

31932

И. М. Гольдштейнъ.

ПАНАМСКІЙ КАНАЛЪ,  
ПАДЕНІЕ ХЛѢБНЫХЪ ЦѢНЪ,  
ВОЙНА И НАШИ ТОРГОВЫЕ  
ДОГОВОРЫ.

~~39946.~~

Изданіе 2-ое, исправленное и значительно  
дополненное.



МОСКВА.  
1915.

Подъ редакціей **І. М. ГОЛЬДШТЕЙНА.**

**Платтеръ, Ю.** Основныя ученія политической экономіи. Часть I и II. Цѣна каждой части 1 р. 25 к. Изд. И. Д. Сытина.

**Конрадъ, І.** Сельское хозяйство и агр. политика. Цѣна 50 к. Изд. И. Д. Сытина.

**Законодательства** различныхъ государствъ о синдикатахъ и трестахъ. СІВ. 1910 г. Цѣна 50 к.

**ТРУДЫ СЕМИНАРІЕВЪ ПО ПОЛИТИЧЕСКОЙ ЭКОНОМИИ**

**== І. М. ГОЛЬДШТЕЙНА ==**

при Московскомъ Университетѣ, Московскомъ Коммерческомъ Институтѣ и Московскихъ Высшихъ Женск. Курсахъ.

**Выпускъ I. З. С. Каценеленбаумъ.** Меліорации и меліор. кредитъ въ Россіи. 427 стр. Ц. 1 р. 50 к.

**Выпускъ II. Л. Б. Кафенгаузъ.** Синдикаты въ русской желѣзной промышленности. 268 стр. Ц. 1 р.

**Выпускъ III. Л. Н. Литошенко.** Снабженіе Москвы и другихъ большихъ городовъ молокомъ. 395 стр. Ц. 1 р. 25 к.

**Выпускъ IV. В. В. Шеръ.** Исторія професс. движенія раб. печ. дѣла въ Москвѣ. 475 стр. Цѣна 1 р. 25 к.

**Выпускъ V. С. П. Тюринъ.** Московское Центральное Бюро профессиональныхъ союзовъ. 208 стр. Ц. 85 к.

**Выпускъ VI. В. Т. Анофриева.** Исторія и дѣятельность потребител. общества при Мануф. Саввы Морозова. 150 стр. Цѣна 60 к.

**Выпускъ VII. М. А. Штромбергъ.** Городскія жел. дороги въ Москвѣ и друг. городахъ и ихъ социальное значеніе. Ц. 1 р. 50 к.

**Выпускъ VIII. А. С. Курская.** Производство часовъ въ Москвѣ и Моск. губ. Цѣна 1 р. 25 к.

**Выпускъ IX. В. К. Федоровскій.** Наша торговля съ Франціей и Бельгіей. Цѣна 1 р. 50 коп.

**Выпускъ X. Е. А. Олюнина.** Портновскій промыселъ въ Москвѣ и въ деревняхъ Моск. и Ряз. губ. Цѣна 1 р. 50 [коп.

31932

И. М. Гольдштейнъ.

**ПАНАМСКІЙ КАНАЛЪ,  
ПАДЕНІЕ ХЛѢБНЫХЪ ЦѢНЪ,  
ВОЙНА И НАШИ ТОРГОВЫЕ  
ДОГОВОРЫ.**

~~39946.~~

Изданіе 2-ое, исправленное и значительно  
дополненное.



МОСКВА.  
1915.



39

К

87174

МОСКВА—1915.  
Товарищество ТИПОГРАФИИ А. И. МАМОНТОВА.  
Арбатская пл., Филипповский пер., д. 11.

## СОДЕРЖАНІЕ.

	стр.
ПРЕДИСЛОВІЕ ко II-ому изданію . . . . .	V
ПРЕДИСЛОВІЕ къ I-ому изданію . . . . .	XI
ГЛАВА I. Можно ли говорить о томъ, что роль Соед. Штатовъ какъ поставщика земледѣльческихъ продуктовъ сыграла? Запасъ свободныхъ земель въ Соед. Штатахъ. Колебанія экспорта пшеницы. Роль западныхъ штатовъ въ народномъ хозяйствѣ и какъ поставщиковъ пшеницы прежде и теперь. Представляютъ ли западные штаты малогодныя для культуры пустыни? Искусственное орошеніе и его результаты. Урожайность пшеницы, ячменя, овса, картофеля и сѣна въ западныхъ штатахъ и въ другихъ частяхъ страны. Какъ готовятся западные штаты къ открытію Панамскаго канала. Интенсификація земледѣльской культуры въ Соед. Штатахъ. Колебанія цѣнъ и колебанія производства пшеницы. Колебанія потребленія. Паденіе цѣнъ и интенсификація производства. Какъ работаютъ Соед. Штаты для развитія земледѣльской культуры. Цѣнность экспорта земледѣльческихъ продуктовъ изъ Соед. Штатовъ прежде и теперь . . . . .	7
ГЛАВА II. Экспортъ пшеницы изъ Аргентины. Отношеніе экспорта пшеницы къ производству. Площадь годныхъ для культуры пшеницы земель. Издержки производства. Ростъ площади подъ разными культурами за послѣдніе годы. Экспортъ кукурузы, пшеницы, овса и льняного сѣмени изъ Аргентины и Россіи. Производство пшеницы на голову населенія въ Россіи и въ важнѣйшихъ конкурирующихъ съ ней странахъ. Плотность населенія въ разныхъ частяхъ Аргентины. Панамскій каналъ и будущее провинцій Аргентины, прилегающихъ къ Тихому Океану . . . . .	52
ГЛАВА III. Площадь подъ культурой пшеницы, овса, ячменя и кормовыхъ травъ въ Канадѣ. Экспортъ пшеницы изъ Канады и сравненіе его съ экспортомъ	

изъ Россіи. Площадь пока неиспользованныхъ годныхъ для культуры земель. Старые и новые центры хлѣбопашества въ Канадѣ. Урожайность въ Канадѣ и въ Россіи. Успѣхи Канады въ области селекции сѣмянъ. Какъ Канада вытѣсняетъ Россію изъ рынковъ Германіи и Англии. Примѣненіе сельско-хозяйственныхъ машинъ. Развитіе сѣти элеваторовъ. Развитіе хлѣбной инспекціи. Канада и центральные пункты міровой торговли пшеницей. Ростъ желѣзнодорожной сѣти въ Канадѣ и Россіи. Ростъ подвижного состава жел. дорогъ и перевозки зерна и муки въ Канадѣ. Новыя трансконтинентальныя линіи и каналы и пониженіе фрахтовъ . . . . . 73

ГЛАВА IV. Площадь подъ пшеницей въ Австраліи. Ростъ производства и экспорта. Вывозъ Австраліи и Россіи въ Германію и Англию. Роль Австраліи въ области экспорта шерсти. Издержки производства пшеницы. Будущность Австраліи вообще и Западной Австраліи въ частности. Роль Аргентины, Канады и Австраліи въ области снабженія пшеницей мірового рынка прежде и теперь. Быстрый ростъ экспорта изъ Румыніи и Остъ-Индіи. Экспортъ изъ Россіи. Урожайность пшеницы и ржи въ Россіи и въ другихъ странахъ. Причины временнаго паденія экспорта пшеницы изъ Соед. Штатовъ. Быстрый ростъ площади подъ озимой пшеницей и его результаты . . . 126

ГЛАВА V. Панамскій каналъ и сокращеніе пути въ Европу. Эволюція экспорта съ побережья Атлантическаго и Тихаго океана, по сѣверной границѣ и великимъ озерамъ и съ побережья Мексиканскаго залива. Уровень фрахтовъ съ побережья Тихаго океана и его вліяніе на экспортъ зерновыхъ продуктовъ и лѣса. Другія условія, тормозившія экспортъ зерновыхъ продуктовъ изъ тихоокеанскихъ портовъ. Экспортъ изъ Паджетъ Саунда. Панамскій каналъ и пониженіе фрахтовъ. Водный путь отъ Великихъ озеръ къ Мексиканскому заливу . . . . . 152

ЗАКЛЮЧЕНІЕ. Колебанія цѣнъ на міровомъ рынкѣ. Взгляды Вилльяма Крукса, П. Б. Струве и другихъ изслѣдователей. Предсказанія и дѣйствительность. Запасы пшеницы въ Соед. Штатовъ и Канадѣ. Война и ея воздѣйствіе на уровень цѣнъ въ Россіи . . . . . 174

## ПРЕДИСЛОВІЕ КО 2-МУ ИЗДАНІЮ.

Съ момента выпуска въ свѣтъ 1-го изданія прошло всего 5 мѣсяцевъ.

Панамскій каналъ, предстоящее открытіе котораго вызвало мое изслѣдованіе, началъ съ 15 августа 1914 г. функционировать.

Данный мной прогнозъ той громадной роли, которую будетъ играть Панамскій каналъ въ хлѣбной торговлѣ, какъ увидитъ читатель изъ приведенныхъ въ дальнѣйшемъ данныхъ, сталъ оправдываться, такъ какъ *главнымъ* грузомъ, проходящимъ черезъ каналъ, оказались дѣйствительно зерновые продукты.

На ряду съ этимъ факторомъ, который долженъ былъ вызвать при нормальныхъ условіяхъ сильное пониженіе хлѣбныхъ цѣнъ на міровомъ рынкѣ, появился, однако, другой, болѣе могущественный—внезапно нагрянувшая міровая война.

Сдѣлавъ невозможнымъ экспортъ изъ Россіи и сильно затруднивъ, въ виду высокихъ фрахтовъ и высокихъ страховыхъ премій, экспортъ изъ другихъ странъ, война, наряду съ плохими урожаями въ Канадѣ, Австраліи и нѣкоторыхъ другихъ странахъ, значительно измѣнила конъюнктуру на міровомъ хлѣбномъ рынкѣ.

Данный въ дальнѣйшемъ анализъ развитія культуры зерновыхъ продуктовъ въ заокеанскихъ странахъ показываетъ, однако, какъ мнѣ думается, съ достаточной ясностью, что вызванное войной повышение цѣнъ не можетъ быть долговременнымъ.

Съ окончаніемъ войны воздѣйствіе Панамскаго канала вступить въ свои права, и передъ земледѣльческимъ хозяйствомъ Россіи, уступившимъ временно свою долю сбыта зерновыхъ продуктовъ заокеанскимъ странамъ, встанетъ трудная задача обратнаго отвоеванія этихъ рынковъ.

Для успѣшнаго выполненія этой задачи Россіи придется напрячь всѣ свои силы, такъ какъ громадныя финансовыя затраты, вызванныя войной, потребуютъ несомнѣнно усиленнаго экспорта для оплаты процентовъ по увеличившейся задолженности страны.

Съ этой точки зрѣнія, какъ и съ точки зрѣнія покрытія растущаго спроса въ самой Россіи, передъ нашимъ земледѣліемъ грозно встаетъ давнишняя основная проблема экономической политики Россіи — необходимость крупнаго увеличенія производительности сельскаго хозяйства.

Помня объ этой цѣли, правительству, несмотря на войну, не слѣдовало бы, по моему мнѣнію, сокращать ассигнованія, посвященныя прямо или косвенно повышенію производительности народнаго труда, такъ какъ всякое сокращеніе расходовъ на народное образованіе, на оборудованіе страны элеваторами, желѣзными и шоссейными дорогами, водными путями сообщенія, на улучшеніе портовъ и въ особенности на развитіе техники



нашего земледѣлія должно невыгодно отозваться не только на нашей способности конкурировать на міровомъ рынкѣ, но и на залѣчиваніи многочисленныхъ ранъ, нанесенныхъ войной нашему народному хозяйству.

Быстрый подъемъ производительныхъ силъ Россіи является, вѣдь, единственнымъ средствомъ для быстрого погашенія громадныхъ затратъ на войну безъ тяжелыхъ потрясеній всего народно-хозяйственного организма.

Москва,  
въ ноябрѣ 1914 г.

*И. М. Гольдштейнъ.*

---



## ПРЕДИСЛОВІЕ КЪ I-ому ИЗДАНІЮ.

Въ началѣ октября 1913 г. культурный міръ праздновалъ одну изъ величайшихъ побѣдъ чело-вѣческаго генія надъ силами природы.

Нажавъ электрическую кнопку въ Бѣломъ Домѣ въ Вашингтонѣ, президентъ Соединенныхъ Штатовъ Сѣв.-Америки—Вильсонъ устранилъ взрывомъ громадныхъ массъ динамита послѣднія преграды, раздѣлявшія воды двухъ океановъ.

Вскорѣ послѣ этого черезъ Панамскій каналъ прошли первые пробные пароходы, и до регулярнаго открытія канала для движенія торговаго флота всего міра, если не случится неожиданныхъ катастрофъ, остается всего нѣсколько недѣль.

Каковы же будутъ послѣдствія этого событія?

Поведетъ за собой новый каналъ *переворотъ* въ темпѣ развитія, и что, пожалуй, еще важнѣе для *Россіи*—въ *направленіи* развитія міровой торговли, или же, наоборотъ, создастъ лишь *частичныя* измѣненія, которыя лишь незначительно отразятся на ходѣ экономической эволюціи стараго и новаго свѣта?!!

Изучая эти, волнующіе весь міръ, вопросы въ теченіе многихъ лѣтъ, я склонялся, какъ это было

изложено мной въ рядѣ читанныхъ за послѣдніе годы докладовъ <sup>1)</sup>, къ первому рѣшенію.

Объѣхавъ по порученію бывшаго Предсѣдателя Совѣта Министровъ, В. Н. Коковцова, лѣтомъ 1913 г. для изученія на мѣстахъ этихъ вопросовъ, Соед. Штаты и Канаду и ознакомившись со всѣми важнѣйшими пунктами атлантическаго и тихоокеанскаго побережья этихъ государствъ, я еще болѣе укрѣпился въ своемъ убѣжденіи, что прорытіе панамскаго канала создастъ *переворотъ* въ міровой торговлѣ нѣкоторыми продуктами

На сколько обоснованы мои выводы, читатель увидитъ изъ послѣдующаго изложенія, въ которомъ на первый планъ выдвинуто значеніе открытія Панамскаго канала для *Россіи* и ея хлѣбнаго экспорта.

Если своимъ трудомъ я заставлю русскихъ экономистовъ и практиковъ, которые, съ легкой руки П. Б. Струве и М. И. Туганъ - Барановскаго, до сихъ поръ *единогласно* держались точки зрѣнія, будто намъ предстоитъ пережить эпоху длительного подъема хлѣбныхъ цѣнъ, пересмотрѣть свои взгляды на этотъ вопросъ, я буду считать свою задачу пока исчерпанной. И это тѣмъ болѣе, что уже ближайшіе годы дадутъ, быть-можетъ, неопровержимыя доказательства въ пользу того, кто изъ насъ правъ.

Безпристрастный пересмотръ высказанныхъ нашими экономистами и практиками чрезмѣрно оп-

---

<sup>1)</sup> Ср., между прочимъ, извлеченіе изъ доклада, читаннаго въ въ Россійской Экспортной Палатѣ, напечатанное въ первыхъ №№ „Русскаго Экспорта“ за 1912 г.

тимистическихъ взглядовъ на положеніе хлѣбнаго экспорта Россіи является, какъ мнѣ думается, въ настоящее время еще особенно необходимымъ, въ виду того, что политика: „шапками закидаемъ“ можетъ повлечь за собой замедленіе въ темпѣ проведенія ряда Высочайше начертанныхъ реформъ въ пользу русскаго земледѣлія, безъ скорѣйшаго осуществленія которыхъ русское земледѣліе можетъ очутиться, въ виду быстрого прогресса земледѣлія въ конкурирующихъ съ нами странахъ, въ очень критическомъ положеніи.

Пользуясь этимъ случаемъ, я позволяю себѣ выразить свою искреннюю признательность всѣмъ тѣмъ лицамъ и учрежденіямъ, которые за все время моего путешествія по Соед. Штатамъ и Канадѣ оказывали мнѣ всяческое содѣйствіе, облегчая мнѣ этимъ успѣшное выполненіе предпринятаго мной научнаго изслѣдованія.

Особенную благодарность въ этомъ отношеніи я долженъ высказать нашему посланнику въ Вашингтонѣ, Ю. П. Бахметеву, нашему генеральному консулу въ Канадѣ, Н. П. Пассеку, министру иностранныхъ дѣлъ Соед. Штатовъ, Вильяму Брайяну, министру земледѣлія Соед. Штатовъ, Д. Юстену, министру-президенту Канады, Р. Бордену, исполняющему обязанности министра-президента провинціи Саскачевана, І. А. Кальдеру, товарищу министра торговли Канады Ф. С. Т. О' Нага и директору бюро внѣшней и внутренней торговли Сѣв.-Амер. Соед. Штатовъ, А. Балдвину.

*І. М. Гольдштейнъ.*

Москва,  
въ маѣ 1914 г.



*Посвящается*

*великой,*

*трудолюбивой*

*и*

*энергичной*

*націи,*

*геній которой такъ быстро преодолаѣтъ  
неисчислимыя, стоявшія на пути человѣ-  
ческаго прогресса, стихійныя препятствія.*





## ГЛАВА I.

Можно ли говорить о томъ, что роль Соед. Штатовъ какъ поставщика земледѣльческихъ продуктовъ сыграла? Запасъ свободныхъ земель въ Соед. Штатахъ. Колебанія экспорта пшеницы. Роль западныхъ штатовъ въ народномъ хозяйствѣ и какъ поставщиковъ пшеницы прежде и теперь. Представляютъ ли западные штаты малогодняя для культуры пустыни? Искусственное орошеніе и его результаты. Урожайность пшеницы, ячменя, овса, картофеля и сѣна въ западныхъ штатахъ и въ другихъ частяхъ страны. Какъ подготовляются западные штаты къ открытію Панамскаго канала. Интенсификація земледѣльской культуры въ Соед. Штатахъ. Колебанія цѣнъ и колебанія производства пшеницы. Колебанія потребления. Паденіе цѣнъ и интенсификація производства. Какъ работаютъ Соед. Штаты для развитія земледѣльской культуры. Цѣнность экспорта земледѣльческихъ продуктовъ изъ Соед. Штатовъ прежде и теперь. <sup>1)</sup>

Обсужденіе вопроса, можно ли ожидать въ сравнительно недалекомъ будущемъ повторенія длительного періода аграрнаго кризиса, представляетъ собой не только громаднѣйшій *научный* интересъ, но имѣетъ и выдающееся *практическое* значеніе, въ

---

<sup>1)</sup> Приводимыя ниже цифровыя данныя взяты, если не имѣется особыхъ помѣтокъ, изъ официальныхъ статистическихъ сборниковъ тѣхъ странъ, о которыхъ идетъ рѣчь. Особыя указанія дѣлались преимущественно тогда, когда дѣло касалось предварительныхъ свѣдѣній, или въ тѣхъ случаяхъ, когда извѣстія разныхъ источниковъ нѣсколько расходились, въ виду, напр., того, что свѣдѣнія одного источника относились къ календарнымъ, другого—къ фискальнымъ годамъ.

особенности, поскольку дѣло касается будущности нашего экспорта и желательнаго характера нашихъ торговыхъ договоровъ.

Въ случаѣ, если цѣны на земледѣльческіе продукты долгое время оставались бы на высокомъ уровнѣ послѣднихъ лѣтъ, я считалъ бы открытіе новыхъ рынковъ для сбыта русскихъ земледѣльческихъ продуктовъ при помощи, напр., пониженія германскихъ таможенныхъ пошлинъ дѣломъ *второстепеннымъ*. И это тѣмъ болѣе, что усиленный экспортъ могъ бы въ такомъ случаѣ, усиливъ наблюдающуюся дороговизну, вызвать, пожалуй, значительное ухудшеніе положенія неимущихъ классовъ населенія въ самой Россіи.

Иначе обстоитъ дѣло, въ случаѣ значительнаго пониженія цѣнъ зерновыхъ продуктовъ на міровомъ рынкѣ, такъ какъ—при такомъ положеніи дѣлъ—возможность расширенія сбыта этихъ продуктовъ получаетъ для русскаго земледѣлія, а, слѣдовательно (такъ какъ 80% населенія страны связано съ этимъ промысломъ), и для всего народнаго хозяйства Россіи, громадное значеніе. Роль этого фактора усиливается еще больше, если припомнить, что мы не имѣемъ основаній надѣяться на то, что уже въ ближайшее время сможемъ замѣнить экспортъ зерна экспортомъ другихъ земледѣльческихъ продуктовъ <sup>1)</sup>.

Переходя къ характеристикѣ доводовъ, выставившихся сторонниками взгляда, будто мы дол-

---

<sup>1)</sup> Относительно возможности усиленія экспорта мяса ср. мою брошюру: „Русско-Германскій торговый договоръ и слѣдуетъ ли Россіи быть колоніей Германіи.“ Москва 1913, стр. 30 и 71.

гое время еще будемъ переживатьъ эпоху высокихъ цѣнъ на зерновые продукты и въ особенности пшеницу, я прежде всего долженъ указать на то, какъ мало обосновано часто встрѣчающееся утверждение, будто роль Соед. Штатовъ, какъ поставщика пшеницы на мировой рынокъ, можетъ быть названа *сыгранной*.

Лучшимъ доказательствомъ въ пользу того, какъ осторожно нужно относиться къ такимъ завѣреніямъ, является тотъ фактъ, что такія пессимистическія предсказанія дѣлались уже не разъ. А, между тѣмъ, опытъ показывалъ, что каждый разъ, послѣ *временнаго* паденія, экспортъ Соед. Штатовъ снова давалъ рекордныя цифры. Такъ, на примѣръ, за 30-лѣтній періодъ времени съ начала 80-хъ гг. экспортъ пшеницы изъ Соед. Штатовъ исчислялся въ милліонахъ бушелей:

3-хъ лѣтія (фискальные годы <sup>1)</sup> ).	Экспортъ пшеницы и пшеничной муки.
1880/ 882 . . . . .	163 милл. буш.
1883/ 885 . . . . .	131 " "
1886/ 888 . . . . .	123 " "
1889/ 891 . . . . .	101 " "
1892/ 894 . . . . .	194 " "
1895/ 897 . . . . .	139 " "
1898/1900 . . . . .	208 " "
1901/ 03 . . . . .	218 " "
1904/ 06 . . . . .	87 " "
1907/ 09 . . . . .	141 " "

<sup>1)</sup> Съ 1 июля по 30 июня.

Такимъ образомъ, послѣ *длительнаго* періода быстрого и регулярнаго паденія съ начала 80-хъ по начало 90-хъ гг., съ 1892 по 1894 г. Соед. Штаты дали новый громаднѣй рекордъ экспорта въ 194 милл. бушелей. За послѣдовавшимъ за этимъ *временнымъ* пониженіемъ въ половинѣ 90-хъ г. XIX столѣтія Соед. Штаты снова дали въ 1898/1900 и 1901/03 гг. невиданныя до того рекордныя цифры въ 208 и 218 милл. бушелей. Какъ велика была въ это время роль Соед. Штатовъ для мірового рынка, видно изъ этого факта, что одни Соед. Штаты поставляли въ это время около 40% всего импорта всѣхъ ввозящихъ пшеницу странъ міра.

Такой же быстрый ростъ экспорта изъ Соед. Штатовъ наблюдается и за послѣдніе годы, какъ это видно изъ слѣдующихъ данныхъ:

Фискальные годы.	Экспортъ пшеницы (включая муку) изъ портовъ Соед. Штатовъ.
1910/11 . . . . .	69,3 милл. бушелей.
1911/12 . . . . .	79,7       "       "
1912/13 . . . . .	142,8       "       "
1913/14 . . . . .	145,2       "       "

За 6 мѣсяцевъ съ іюля по декабрь:

1910 . . . . .	36,5 милл. бушелей.
1911 . . . . .	50,5       "       "
1912 . . . . .	80,2       "       "
1913 . . . . .	92,0       "       "

За время же съ іюля по сентябрь для послѣднихъ 4 лѣтъ экспортъ пшеницы и пшеничной муки изъ Соед. Штатовъ даетъ еще болѣе поразительныя цифры. А именно, подъ вліяніемъ ре-

корднаго урожая, достигшаго почти 900 милл. бушелей, съ одной стороны, и европейской войны съ другой, экспортъ ихъ равнялся <sup>1)</sup>):

За июль—сентябрь.	Экспортъ пшеницы и пшеничной муки.
1911 г. . . . .	27,2 милл. буш.
1912 „ . . . . .	38,8 „ „
1913 „ . . . . .	58,8 „ „
1914 „ . . . . .	88,1 „ „

Несмотря на такое громадное увеличеніе экспорта, при чемъ только за первые 3 мѣсяца новаго фискальнаго года Соед. Штаты вывезли свыше 60% всего экспорта за 1913/14 г., видимые запасы пшеницы въ Соед. Штатахъ показываютъ громадный приростъ, какъ это видно изъ слѣдующихъ данныхъ <sup>2)</sup>):

		Видимые запасы пшеницы.
9 ноября	1912 г.	48,0 милл. буш.
8 „	1913 „	63,4 „ „
7 „	1914 „	70,3 „ „

Въ виду всѣхъ этихъ фактовъ я думаю, что Соед. Штаты не только не сократятъ въ ближайшемъ будущемъ своего экспорта зерновыхъ продуктовъ, но даже, наоборотъ, дадутъ, пожалуй, еще большія количества для вывоза, такъ какъ открытіе Панамскаго канала <sup>3)</sup> дѣлаетъ выгоднымъ обработку

<sup>1)</sup> Ср. Beerbohm's Evening Corn Trade List отъ 3 ноября 1914 г.

<sup>2)</sup> Тамъ же, номеръ отъ 10 ноября 1914 г.

<sup>3)</sup> О значеніи этого фактора, ср. V-ую главу.

массъ свободныхъ, дѣвственныхъ земель въ западной части великой заокеанской республики.

Какъ велики запасы свободныхъ земель, и какъ быстро прогрессируетъ уже и теперь производство пшеницы въ западныхъ штатахъ, видно изъ слѣдующихъ данныхъ американской статистики. Площадь свободныхъ земель исчислялась въ 11 западныхъ штатахъ къ концу юня 1911 г.:<sup>1)</sup>

Вашингтонъ . . . . .	2,0	милл. акровъ.
Орегонъ . . . . .	17,3	” ”
Айдахо . . . . .	24,1	” ”
Колорадо . . . . .	20,6	” ”
Калифорнія . . . . .	23,4	” ”
Уайомингъ . . . . .	33,6	” ”
Юта . . . . .	35,0	” ”
Нов. Мексика . . . . .	33,8	” ”
Аризона . . . . .	41,0	” ”
Монтана . . . . .	32,0	” ”
Невада . . . . .	55,0	” ”
Итого . . . . .	317,8	милл. акровъ.

Если принять во вниманіе, что вся площадь свободныхъ земель въ Соед.-Штатахъ исчислялась въ это время (безъ Аляски) въ 327 милл. акровъ, то окажется, что на всѣ остальные (40) штаты и территоріи страны приходилось совершенно ничтожное количество (всего 9 милл. акр.) свободныхъ земель. При этомъ важно отмѣтить, то площадь, находившаяся подъ культурой пше-

<sup>1)</sup> Land areas unappropriated and unreserved. Statistical Abstract за 1911 г., стр. 30.

ницы въ Соед.-Штатахъ, исчислялась въ среднемъ съ 1905 по 1909 г. всего въ 47 милл. акровъ, т. е. была почти въ 7 разъ меньше площади имѣвшагося въ это время запаса свободныхъ земель.

Насколько отсталой частью страны были при этомъ до послѣдняго времени западные штаты, видно изъ слѣдующихъ сопоставленій. На 1000 квадратныхъ миль пространства въ нихъ приходилось въ 1910 г. желѣзныхъ дорогъ: <sup>1)</sup>

Уайомингъ . . . . .	16,9 миль.
Аризона . . . . .	18,4 "
Невада . . . . .	20,7 "
Орегонъ . . . . .	23,9 "
Юта . . . . .	24,2 "
Нов. Мексика . . . . .	24,8 "
Айдахо . . . . .	26,1 "
Монтана . . . . .	28,8 "
Калифорнія . . . . .	49,9 "
Колорадо . . . . .	53,4 "
Вашингтонъ . . . . .	72,9 "

Средняя же цифра для всей Сѣв.-Ам. республики равнялась въ это время 80,8 миль на 1000 квадратныхъ миль пространства, т. е., иными словами, — по выключеніи западныхъ штатовъ, — средняя цифра для остальной части страны была во много разъ больше средней цифры желѣзнодорожной сѣти, приходящейся на единицу площади въ западныхъ штатахъ.

Какъ быстро растетъ при этомъ желѣзнодорож-

<sup>1)</sup> Ср. Statistical Abstract за 1911 г., стр. 280.

ная сѣть западныхъ штатовъ именно за послѣд-  
ніе годы, видно изъ слѣдующихъ сопоставленій:

	1908 г. Въ миляхъ.	1911 г.	При- рость.
Желѣзнодорож. сѣть 11 указ. выше штатовъ <sup>1)</sup> . . .	34.800	39.300	+13%
Желѣзнодорож. сѣть осталь- ныхъ штатовъ . . .	199.000	204.900	+3%

Прирость желѣзнодорожной сѣти былъ, слѣ-  
довательно, въ очень отсталыхъ до новѣйшаго  
времени западныхъ штатахъ больше нежели въ 4  
раза быстрѣе, чѣмъ на остальной территоріи  
Соед. Штатовъ.

Такую же отсталость, какъ въ области раз-  
витія желѣзнодорожной сѣти, можно констатиро-  
вать и по отношенію къ оборудованію западныхъ  
штатовъ другими путями сообщенія.

На 100 квадратныхъ миль пространства въ 1911 г.  
въ нихъ приходилось слѣдующее количество об-  
щественныхъ дорогъ <sup>2)</sup>:

<sup>1)</sup> Особенно быстро жел.-дор. сѣть увеличилась за это время  
въ слѣдующихъ 5 штатахъ Запада:

	1908 г.	1911 г.	При- рость въ %.
Желѣзнодорож. сѣть въ миляхъ.			
Монтана . . . . .	3.730	4.326	+16
Невада . . . . .	1.884	2.299	+22
Вашингтонъ . . . . .	4.208	5.288	+26
Айдахо . . . . .	1.945	2.458	+26
Орегонъ . . . . .	1.996	2.657	+33

<sup>2)</sup> Ср. Statistical Abstract за 1912 г., стр. 353.



Аризона . . . . .	5	миль.
Юта . . . . .	10	»
Уайомингъ . . . . .	11	»
Невада . . . . .	12	»
Нов. Мексика . . . . .	14	»
Монтана . . . . .	16	»
Айдахо . . . . .	22	»
Калифорнія . . . . .	31	»
Колорадо . . . . .	29	»
Орегонъ . . . . .	31	»
Вашингтонъ . . . . .	51	»

Для всей же республики средняя цифра исчислялась въ это время въ 74 мили на 100 квадратных миль пространства. И въ данномъ отношеніи, слѣдовательно, западная, прилегающая къ Тихому океану, часть страны была, въ высшей степени отсталой сравнительно съ средней и восточной частью государства.

Говоря объ этомъ, здѣсь необходимо опровергнуть ошибку, встрѣчающуюся у многихъ авторовъ, пессимистически смотрящихъ на будущую роль Соед. Штатовъ, какъ поставщика зерновыхъ продуктовъ. А именно, многіе изъ нихъ склонны разсматривать западные штаты какъ въ большинствѣ случаевъ негодную для культуры пустыню. Насколько необоснованы такія утвержденія, видно съ достаточной ясностью изъ слѣдующихъ сопоставленій. Изъ всего количества мытой и невытой шерсти, добытой въ Соед. Штатахъ въ 1911 г., и исчислявшагося въ 277,5 милл. фунтовъ, на долю

вышеназванных 11 штатовъ приходилось около 171 милл. фунтовъ, т.-е. свыше 60% <sup>1)</sup>).

Эти штаты были, такимъ образомъ, центромъ овцеводства въ Соед. Штатахъ. Съ проведеніемъ же новыхъ и улучшеніемъ старыхъ путей сообщенія и повышеніемъ плотности населенія значительная часть этихъ громадныхъ пастбищъ несомнѣнно отойдетъ подъ культуру хлѣбовъ, какъ это наблюдалось, да и теперь еще наблюдается въ Австраліи, южной Россіи и во многихъ другихъ странахъ.

Какъ быстро прогрессируетъ въ указанныхъ отношеніяхъ западная часть Соед.-Штатовъ, видно, между прочимъ, изъ сравненія данныхъ послѣднихъ переписей о приростѣ населенія въ разныхъ частяхъ страны. Съ 1890 по 1910 гг. населеніе перечисленныхъ выше 11 западныхъ штатовъ увеличилось слѣдующимъ образомъ:

Ш т а т ы.	Г о д ы.			Увеличеніе съ 1890 по 1910 г. въ %
	1890	1900	1910	
	въ тысячахъ душъ.			
Невада . . .	47	42 <sup>2)</sup>	82	+ 74
Юта . . .	211	277	373	+ 77
Колорадо . .	413	540	799	+ 93
Калифорнія .	1.213	1.485	2.378	+ 96
Нов. Мексика .	160	195	327	+ 104
Орегонъ . . .	318	414	673	+ 112

1) Ср. Statistical Abstract за 1912 г., стр. 146 и слѣд.

2) Населеніе этого штата одно время сильно уменьшалось, какъ это видно изъ слѣдующихъ данныхъ ценовъ:

Аризона . . .	88	123	204	+132
Уайомингъ . .	63	93	146	+133
Монтана . . .	143	243	376	+163
Вашингтонъ .	357	518	1.142	+220
Айдахо . . .	89	162	326	+266
	3.102	4.092	6.826	+135

Населеніе 11 западныхъ штатовъ увеличилось, слѣдовательно, въ теченіе 20 лѣтъ на цѣлыхъ 135%, т.-е. возрастало ежегодно почти на 7%, тогда какъ приростъ населенія всей остальной части страны безъ 11 вышеуказанныхъ штатовъ равнялся съ 1890 по 1910 г. всего 42%. Иными словами, средній ежегодный приростъ населенія былъ въ западной части больше нежели въ .3 раза быстрее. При этомъ чрезвычайно важно установить тотъ фактъ, что наибольшій приростъ наблюдался за послѣднее 10-лѣтіе. А именно, съ 1890 по 1900 и съ 1900 по 1910 гг. процентный приростъ населенія въ 11 западныхъ штатахъ и въ остальной части страны исчислялся:

	Съ 1890 по 1900 г.	Съ 1900 по 1910 г.
Въ 11 западн. штатахъ . . .	41%	67%
„ остал. частяхъ страны . .	20%	18%

За послѣднее 10-лѣтіе процентный приростъ населенія въ западныхъ штатахъ былъ, слѣдова-

Годы.	Населеніе Невады.
1860	6.900
1870	42.500
1880	62.300
1890	47.400
1900	42.300

тельно, въ  $3\frac{1}{2}$  раза быстрее, чѣмъ въ остальныхъ частяхъ страны, тогда какъ съ 1890 по 1900 гг. онъ превосходилъ его всего въ 2 раза.

Еще интереснѣе результаты сравненій роста населенія *сельскихъ* мѣстностей въ западныхъ штатахъ и въ остальной части страны. По выключеніи изъ всего населенія жителей „городовъ“ <sup>1)</sup> мы получимъ слѣдующую картину:

	Г о д ы.			Увел. съ 1890 по 1910 гг.
	1890 насел.	1900 въ тыс.	1910 душ.	
Калифорнія . . . . .	623,9	707,4	907,8	+ 45 <sup>0</sup> / <sub>10</sub>
Юта . . . . .	135,6	171,3	200,4	+ 48 "
Орегонъ . . . . .	232,6	280,4	365,7	+ 57 "
Колорадо . . . . .	227,3	279,0	394,2	+ 73 "
Аризона . . . . .	79,9	103,4	141,1	+ 77 "
Нов. Мексика . . . . .	150,3	167,9	280,7	+ 87 "
Невада . . . . .	31,3	35,1	68,5	+ 119 "
Монтана . . . . .	104,1	158,8	242,6	+ 133 "
Вашингтонъ . . . . .	230,1	306,6	536,5	+ 133 "
Уайомингъ . . . . .	41,1	65,9	102,7	+ 150 "
Айдахо . . . . .	88,5	151,8	255,7	+ 189 "
	1.944,7	2.427,6	3.495,9	+ 80 <sup>0</sup> / <sub>10</sub>

Остал. часть Соед. Штатовъ . . . . .	Населеніе въ милліонахъ.			
	38,3	42,8	45,2	+ 18 <sup>0</sup> / <sub>10</sub>

Населеніе сельскихъ мѣстностей, занимающееся, главнымъ образомъ, земледѣліемъ, возрасло, слѣ-

<sup>1)</sup> Ср. Statistical Abstract за 1912 г., стр. 56. Подъ „городскимъ“ населеніемъ понимаются всѣ пункты, съ населеніемъ свыше 2.500 душъ.

довательно, съ 1890 по 1910 г. въ западныхъ штатахъ болѣе нежели въ 4 раза быстрее, чѣмъ на остальной территоріи страны. При этомъ и здѣсь особенно значительное увеличеніе наблюдалось за послѣднее 10-лѣтіе, какъ это видно изъ слѣдующихъ подсчетовъ:

	Прирость населенія сельскихъ мѣстностей.	
	съ 1890 по 1900 г.	съ 1900 по 1910 г.
Въ 11 западныхъ штатахъ . . . . .	25%	44
Въ остальной части страны . . . . .	12%	6

За 10-лѣтіе съ 1900 по 1910 г. средній прирость населенія сельскихъ мѣстностей западныхъ штатовъ равнялся, такимъ образомъ, почти  $4\frac{1}{2}\%$  въ годъ, тогда какъ средній ежегодный прирость населенія сельскихъ мѣстностей остальной части страны лишь немногимъ превосходилъ  $\frac{1}{2}\%$ .

Къ тѣмъ же выводамъ приходится прійти и въ томъ случаѣ, если мы станемъ изучать прогрессъ земледѣлія въ 11 западныхъ штатахъ съ точки зрѣнія увеличенія числа фермъ, ихъ площади и общей цѣнности, а затѣмъ и цѣнности ихъ живого инвентаря. Соотвѣтствующія данныя послѣдняго ценза даютъ такую картину: <sup>1)</sup>

---

<sup>1)</sup> Cp. Abstract of the Thirteenth Census of the United States, стр. 283-284.

Годы.	Число фермъ.	Площадь подъ ферм. въ милл. акр.	II западныхъ штатовъ:	
			Общая цѣнность фермъ въ милл. долл.	Общая цѣнность скота на фермахъ.
1890	145.900	47,3	1.371	245
1900	242.900	93,8	1.715	367
1910	373.300	110,9	4.538	625
	+ 156 %	+ 134 %	+ 231 %	+ 155 %

На ряду съ этимъ ростомъ земледѣлія, вызван-нымъ, главнымъ образомъ, появленіемъ новыхъ желѣзныхъ дорогъ, быстрый прогрессъ западной части Соед. Штатовъ сказался, впрочемъ, и въ области усиленнаго помѣщенія капиталовъ въ раз-ныхъ отрасляхъ промышленности. По даннымъ цензовъ 1899, 1904 и 1909 гг. капиталъ, помѣщен-ный въ промышленности западныхъ штатовъ и остальной части страны, возросъ, напри-мѣръ:

	1899 г.	1904 г.	1909 г.
	въ милл. долл.		
II западн. штатовъ . . . . .	372	644	1.247
Увелич. въ % . . . . .	73%	94%	
Остал. часть страны . . . . .	8.603	12.042	17.180
Увелич. въ % . . . . .	39%	43%	

Темпъ роста капитала, помѣщеннаго въ про-мышленности западныхъ штатовъ, былъ такимъ образомъ, значительно быстрѣе, чѣмъ въ осталь-ной части страны.

Въ общемъ, однако несмотря на блестящія природныя условія, промышленность пока еще мало развита на Западѣ, какъ это видно изъ того факта,

что на долю указанных 11 штатовъ даже въ 1909 г приходилось меньше 7% всего капитала, помѣщеннаго въ американской промышленности <sup>1)</sup>).

Какое значеніе имѣютъ всѣ эти факты для будущаго этой части страны, видно изъ того обстоятельства, что, за исключеніемъ Калифорніи, всѣ остальные западные штаты были до сихъ поръ наиболѣе слабо населенными частями республики. Такъ, на примѣръ, среди 51 штата и территорій по величинѣ населенія штатъ Колорадо занималъ въ странѣ въ 1910 г. 32-е мѣсто, Орегонъ 35-е, Монтана 40-е, Юта 41-е, Новая Мексика 44-е, Айдахо 45-е, Аризона 46-е, Уайомингъ 48-е и Невада 49-е <sup>2)</sup>).

При такихъ условіяхъ, находящихся въ зависимости отъ слабаго развитія путей сообщенія, и при громадной площади свободныхъ земель,

<sup>1)</sup> За послѣдніе 2—3 года въ данной области замѣчается, какъ мнѣ удалось лично убѣдиться въ этомъ при объѣздѣ всего тихоокеанскаго побережья отъ Ванкувера и Викторіи въ Канадѣ до Лосъ-Анджелеса и Санъ-Педро въ Калифорніи, дальнѣйшій быстрый прогрессъ. Въ видѣ косвеннаго доказательства здѣсь достаточно привести слѣдующія данныя о ростѣ населенія важнѣйшихъ городовъ въ этой части страны:

	Такома.	Портландъ (Орегонъ).	Сіэтль.	Лосъ-Анд- желесь.
1880	—	17.600	3.500	11.200
1890	36.000	46.400	42.800	50.400
1900	37.700	90.400	80.700	102.500
1910	83.700	207.200	237.200	319.200
1913 около	120.000	300.000	300.000	450.000

Данныя за 1913 г., сообщенныя мнѣ представителями мѣстныхъ самоуправленій, быть можетъ, нѣсколько преувеличены.

<sup>2)</sup> Ср. Statistical Abstract за 1912 г., стр. 38.

нѣтъ ничего удивительнаго въ томъ, что въ громадномъ большинствѣ случаевъ земледѣльческое хозяйство проявляло въ этихъ частяхъ страны до новѣйшаго времени въ высшей степени экстенсивный характеръ. И это тѣмъ болѣе, что какъ разъ эта часть страны лежитъ въ районѣ, хронически страдающемъ отъ засухъ.

Несмотря на все это, за послѣдніе годы, подъ вліяніемъ быстраго приближенія къ концу работъ по постройкѣ панамскаго канала, иммиграція въ эти части страны приняла невиданные до сихъ поръ размѣры. Въ этомъ отношеніи, здѣсь достаточно привести слѣдующія официальные данныя американской статистики о заявкахъ на свободныя земли для отвода ихъ подъ фермы. Изъ всѣхъ сдѣланныхъ заявокъ приходилось <sup>1)</sup>:

Годы.	На 11 западныхъ	На остальные
	штатовъ.	штаты.
	Въ. милл. акровъ.	
1894—97 . . .	1,6	4,0
1898—01 . . .	2,4	5,1
1902—05 . . .	3,6	8,5
1906—09 . . .	6,3	7,4
1910—12 . . .	12,3	4,2

Тогда какъ въ 90-хъ годахъ прошлаго столѣтія и въ первое пятилѣтіе нынѣшняго вѣка заявки дѣлались, главнымъ образомъ, въ *среднихъ* и *восточныхъ* штатахъ, за послѣдніе годы иммиграція двинулась усиленнымъ темпомъ на западъ. Въ 1910 же по 1912 гг. заявки на западѣ, едва достигавшія въ половинѣ 90-хъ гг. прошлаго столѣтія <sup>2</sup>/<sub>5</sub> площади

<sup>1)</sup> Ср. Statistical Abstract за соотвѣтствующіе годы.



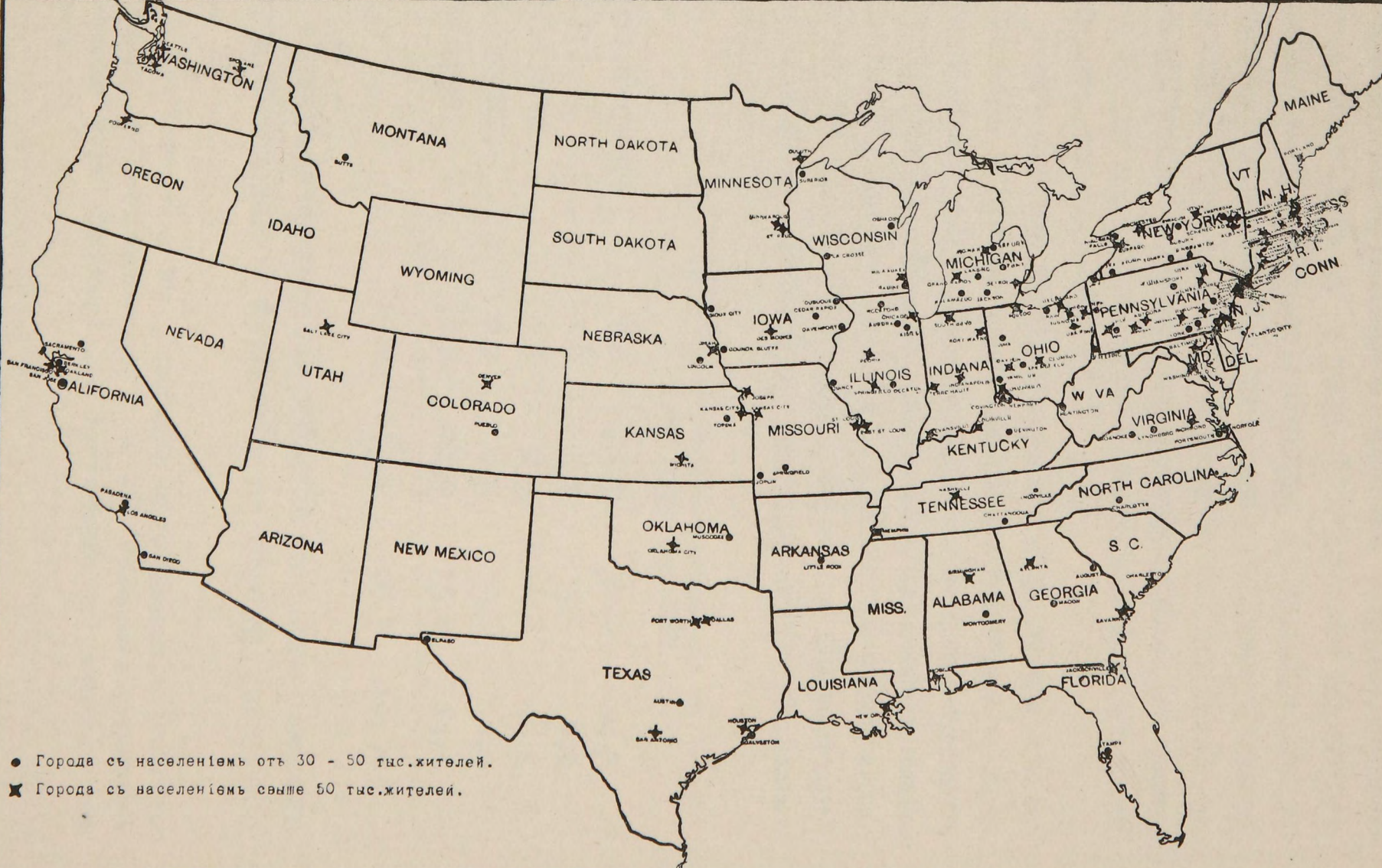
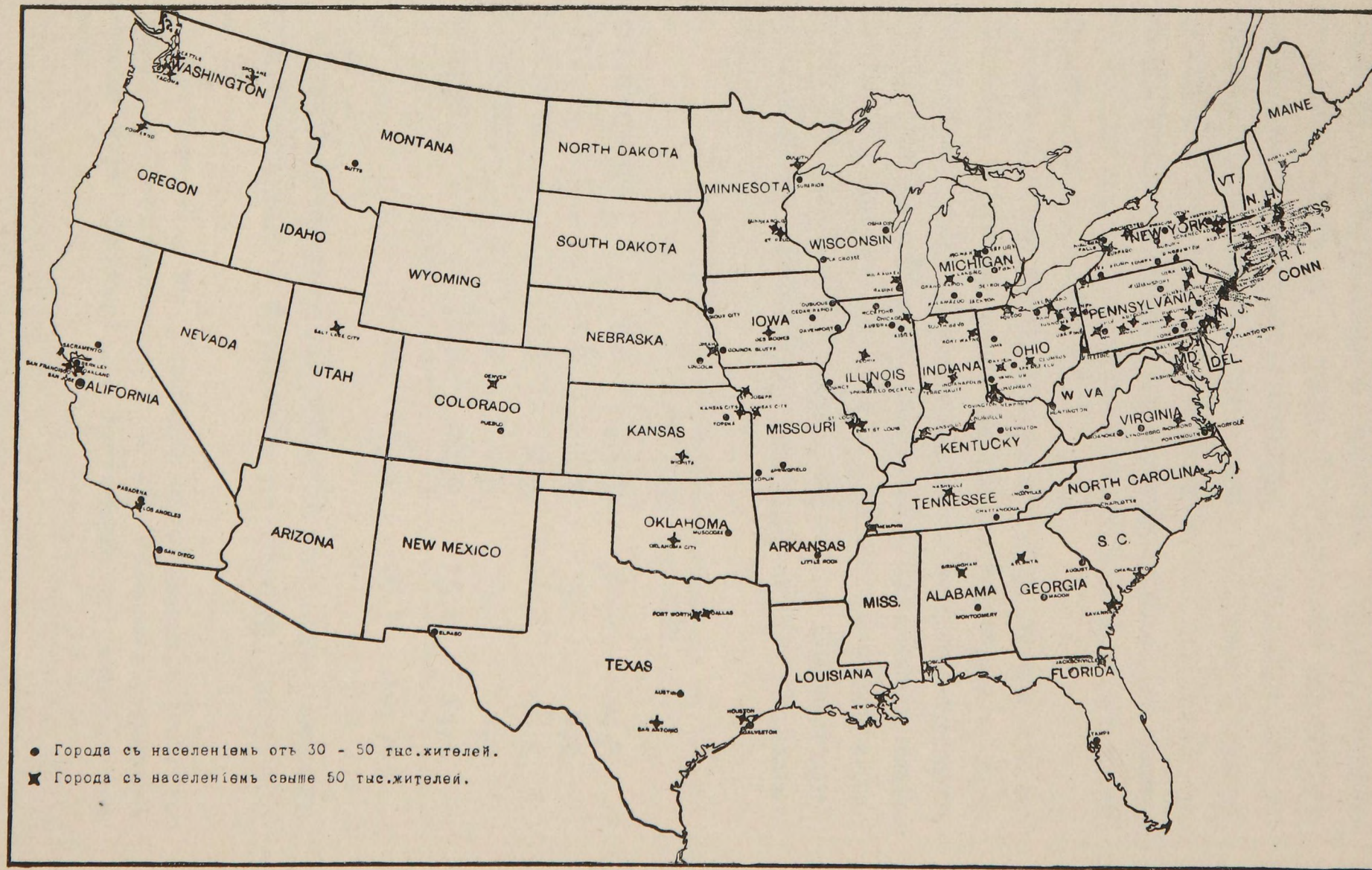

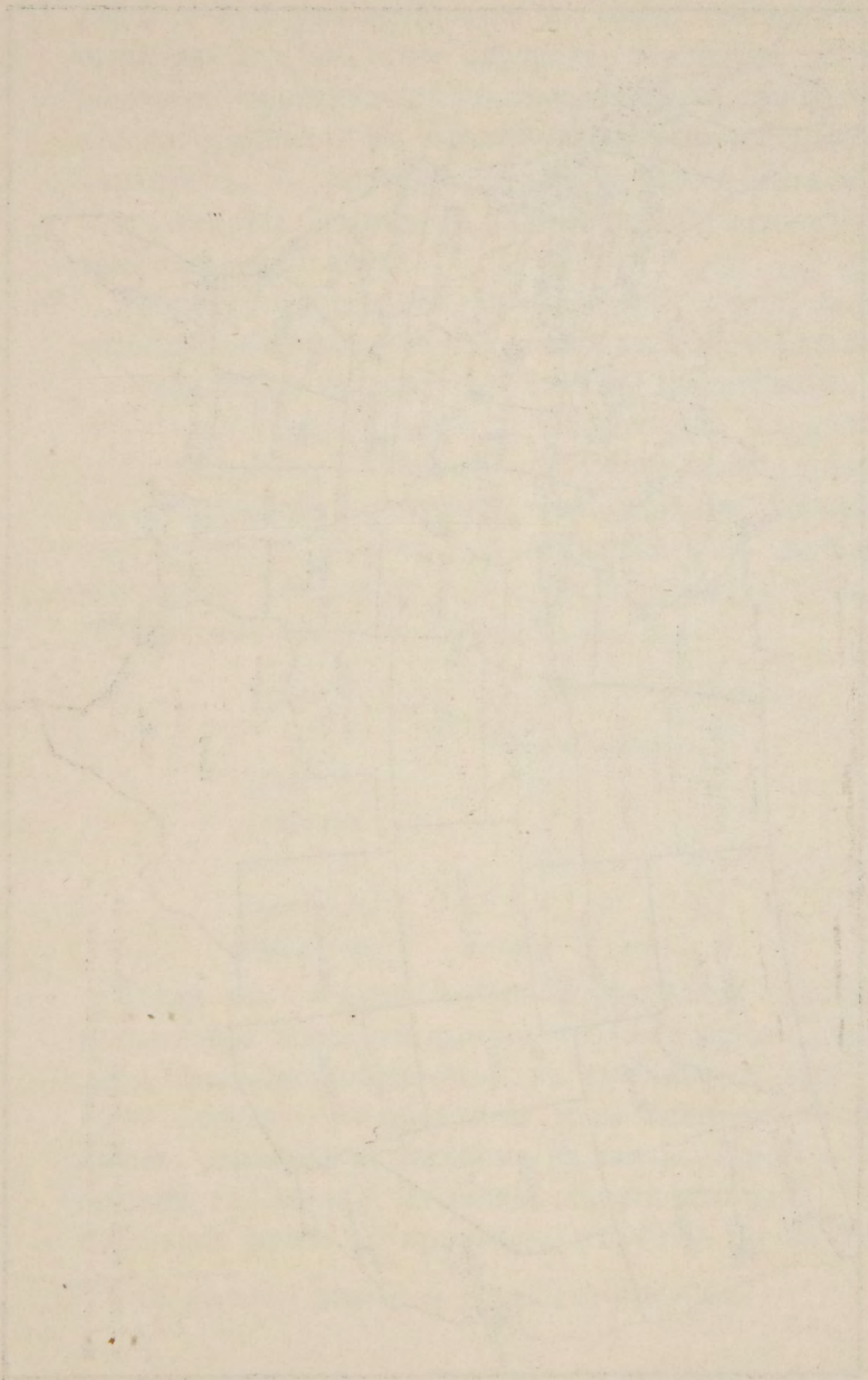

заявокъ въ остальныхъ частяхъ страны, превзошли послѣднія въ 3 раза. Приливъ же переселенцевъ въ другіе штаты страны, въ зависимости отчасти отъ истощенія запасовъ свободныхъ земель, сталъ быстро падать; въ виду этого площадь заявокъ упала въ нихъ съ 8,5 милл. акровъ въ 1902—05 гг. до 7,4 милл. акровъ въ 1906—9 и 4,2 милл. акровъ въ 1910—12 гг.

Какъ быстро прогрессируетъ при этомъ въ западныхъ штатахъ, подъ вліяніемъ усиленнаго притока иммиграціи, производство земледѣльческихъ продуктовъ вообще и пшеницы въ частности, видно изъ слѣдующихъ данныхъ. Только въ 5 изъ нихъ: Ютѣ, Монтанѣ, Колорадо, Айдахо и Вашингтонѣ средній ежегодный сборъ пшеницы возросъ такимъ образомъ <sup>1)</sup>:

1886—90 гг. 1906—10 1911—12 1913—14  
въ милл. бушелей.

Вашингтонъ .	8,0	31,7	52,2	54,3
Юта . . . . .	1,9	5,4	5,5	6,9
Монтана . . . .	1,7	6,5	15,8	20,5
Колорадо . . . .	2,2	8,5	9,6	10,9
Айдахо . . . . .	1,2	11,0	15,2	14,4
	15,0	63,1	98,3	107,0

Принимая среднее потребленіе пшеницы равнымъ приблизительно 6 бушелямъ на голову населенія,

<sup>1)</sup> Ср. Yearbook of the Department of Agriculture и Statistical Abstract за соотвѣтствующіе годы.—О причинахъ уменьшенія площади подъ пшеницей въ Калифорніи ср. конецъ V-ой главы.

мы найдемъ, что въ 1911—12 гг. эти 5 штатовъ давали—при населеніи въ  $3\frac{1}{4}$ — $3\frac{1}{2}$  милліона душъ—излишекъ въ 78 милл. бушелей, т. е. около 130 милл. пудовъ пшеницы. Это количество равняется приблизительно  $\frac{1}{2}$  той цифры, которую вывозила въ среднемъ ежегодно на міровой рынокъ съ 1906 по 1910 гг. Россія.

Громадное значеніе какъ этихъ, такъ и многихъ другихъ западныхъ штатовъ, какъ поставщиковъ пшеницы, вполне подтверждается и подсчетами официального „Yearbook'a of the Department of Agriculture“. По его даннымъ, изъ западныхъ штатовъ за десятилѣтіе съ 1900 по 1909 г. было вывезено на внутренніе и иностранные рынки въ % всего ихъ производства пшеницы: изъ Уайоминга и Новой Мексики въ среднемъ ежегодно около 5%, изъ Аризоны 10, изъ Невады 12, изъ Монтаны 29, изъ Юты 33%, изъ Колорадо 49, изъ Орегона 58, изъ Айдахо и Оклахомы 60% и Вашингтона даже 77%.

Такимъ образомъ утверждене, будто эти штаты, представляя собою большей частью „безплодные пустыни“, мало пригодны для культуры, не выдерживаетъ критики <sup>1)</sup>.

---

<sup>1)</sup> „Почва въ этомъ районѣ“, пишетъ, со словъ Скорнякова, В. Гедиминъ (№ 15 „Экон. Россія“ за 1912 г.), богатая питательными солями и азотомъ, оказавась не менѣе, а въ нѣкоторыхъ мѣстностяхъ и болѣе плодородной, чѣмъ черноземъ восточныхъ штатовъ, а обиліе тепла и свѣта, вслѣдствіе малой облачности, благопріятствуетъ культурѣ самыхъ разнообразныхъ растений, при условіи возмѣщенія недостатка атмосферной влаги искусственнымъ орошеніемъ, которое поднимаетъ произво-

Какую осторожность слѣдуетъ вообще проявлять, говоря о возможной эволюціи производства земледѣльческихъ продуктовъ въ Соед. Штатахъ, видно съ достаточной ясностью изъ слѣдующаго примѣра. Еще въ 1890 г., т. е. всего какихъ-нибудь 20 лѣтъ тому назадъ, одинъ изъ упомянутыхъ нами уже выше штатовъ—Оклахома былъ чрезвычайно слабо заселенъ, такъ какъ, по даннымъ ценса, его населеніе исчислялось въ это время въ 259.000 душъ, т. е. меньше 2 человѣкъ на квадратную милю.

Съ тѣхъ поръ, по даннымъ новѣйшихъ ценовъ, населеніе его увеличилось слѣдующимъ образомъ:

Г о д ы.	Населеніе Оклахомы.	Приростъ населенія.
1890 . . . . .	259.000	
1900 . . . . .	790.000	+ 531.000
1910 . . . . .	1.657.000	+ 867.000

Въ теченіе 20 лѣтъ населеніе этого штата увеличилось почти въ  $6\frac{1}{2}$  разъ, что соотвѣтствуетъ среднему ежегодному приросту въ 27%.

длительность земли настолько, что, напр., 30 акровъ (11 дес.), засѣянныхъ люцерной, даютъ кормъ для 15 молочныхъ коровъ, въ то время какъ та же площадь въ естественномъ состояніи можетъ прокормить лишь одну голову рогатаго скота, а 20 орошенныхъ акровъ (7,5 дес.) признаются достаточными для безбѣднаго существованія семьи въ 3—5 чел.

Въ дальнѣйшемъ, говоря о новыхъ приемахъ культуры, принимаемыхъ въ этихъ штатахъ (сухое земледѣліе), авторъ констатируетъ, что при такихъ способахъ въ преріяхъ получаютъ и безъ орошенія средніе урожаи менѣе требовательныхъ къ влагѣ зерновыхъ хлѣбовъ и люцерновыхъ сѣмянъ. „Гыва отъ даже годы, когда, благодаря обилію дождей, урожаи хлѣбовъ на такихъ земляхъ не уступаютъ урожаю съ земель поливныхъ“.

Наряду съ этимъ, въ Оклахомѣ наблюдалось чрезвычайно быстрое развитіе производства разныхъ земледѣльческихъ продуктовъ, какъ это видно изъ слѣдующихъ сопоставленій:

**Производство кукурузы.**

1899—90 <sup>1)</sup> . . . . .	17,5 милл. бушелей
1906—10 . . . . .	118,0 „ „

**Производство пшеницы.**

1894—96 <sup>1)</sup> . . . . .	2,5 милл. бушелей
1906—10 . . . . .	16,3 „ „

**Сборъ хлопка.**

	Въ Окла- хомѣ. Въ тысячахъ	Въ Соед. Штатахъ. кипъ.
1879 . . . . .	17	5.755
1889 . . . . .	35	7.473
1899 . . . . .	212	9.507
1900 . . . . .	349	10.246
1905 . . . . .	676	10.726
1910 . . . . .	956	11.966
1911 . . . . .	1.056	16.109
1912 . . . . .	1.055	14.076

Увеличеніе производства хлопка равнялось такимъ образомъ:

<sup>1)</sup> Въ виду незначительности производства до этого времени соответствующихъ данныхъ въ Statistical Abstract'ѣ не приводилось.—Въ 1911 г. въ Оклахомѣ наблюдался сильный неурожай какъ кукурузы, такъ и пшеницы. Въ 1912 г. урожай кукурузы равнялся 101,9 милл. бушелей, урожай пшеницы 20,1 милл. бушелей.

	Въ Оклахомѣ.	Въ Соед. Шт.
Съ 1879 по 1912 г. . . . .	521%	144%
Съ 1899 по 1912 г. . . . .	398%	48%

Въ томъ же штатѣ наблюдалось, по даннымъ цензовъ, слѣдующее увеличеніе производства молока, масла и яицъ:

Производство:

Годы.	Молока въ		Яицъ въ
	милл. галлоновъ.	Масла въ милл. фунт.	
1889	1,54	0,39	0,99
1899	47,44	8,83	13,72
1909	103,58	31,17	46,00

Можно ли, спрашивается, при такомъ темпѣ роста производства, столь характерномъ для американскихъ условій, говорить о „сыгранной“ роли Соед. Штатовъ, какъ поставщика пшеницы на мировой рынокъ. И это тѣмъ болѣе, что въ Соед. Штатахъ имѣются громадныя запасы годныхъ для культуры свободныхъ земель, площадь которыхъ во много разъ превосходитъ теперешнюю площадь подъ пшеницей въ этой странѣ.

Въ этомъ отношеніи здѣсь достаточно указать, что, по подсчетамъ докладчиковъ на XIX ирригаціонномъ конгрессѣ Соед. Штатовъ, засѣдавшемъ въ 1911 г., въ Соед. Штатахъ имѣлось 75 милл. акровъ пустующихъ земель, которыя, будучи орошены, могли бы прокормить 75 милл. человекъ. Кромѣ того, въ старыхъ восточныхъ штатахъ имѣ-

лось, по даннымъ докладчиковъ конгресса<sup>1)</sup>, около 80 милл. акровъ заболоченныхъ земель, ожидающихъ осушенія<sup>2)</sup>.

Какъ энергично работаютъ американцы для осуществленія своихъ грандіозныхъ плановъ въ дан-

---

<sup>1)</sup> По даннымъ Statistical Abstract'a за 1912 г. (стр. 32), заболоченная и страдающая отъ наводненій площадь равнялась въ Соед. Штатахъ всего 74,5 милл. акровъ.

<sup>2)</sup> Какіе планы создаются американцами для использованія этихъ земель, видно изъ слѣдующихъ сообщеній американской агентуры Екатеринославскаго губернскаго земства о дебатахъ на цитированномъ выше ирригаціонномъ конгрессѣ, посвященныхъ обсужденію билля, внесеннаго по этому поводу въ федеральныя законодательныя палаты. На основаніи этого билля, предполагалось: Во-1-хъ, учрежденіе бюро для регулированія и контроля рѣчныхъ водъ. Во-2-хъ, задачей бюро должно быть: а) охрана рѣчныхъ источниковъ, б) предупрежденіе наводненій и обмелѣнія рѣкъ, в) устройство искусственныхъ водныхъ запасовъ и эксплуатація ихъ, г) охрана лѣсовъ. Въ-3-хъ, въ вѣдѣніе указаннаго бюро долженъ быть переданъ спеціальныи „Фондъ регулированія рѣкъ“ *въ миллиардъ рублей*, составляемый изъ ежегодныхъ ассигновокъ *въ 100 миллионъвъ рублей* въ теченіе 10 лѣтъ.—Помимо меліораций на 155 миллионѣхъ акровъ земли, пустыющей сейчасъ въ засушливыхъ и заболоченныхъ районахъ, бюро должно взять на себя, по мнѣнію одного изъ докладчиковъ, контроль водныхъ запасовъ огромнаго бассейна рѣки Миссиссипи и ея притоковъ. Помимо этого, на обязанности бюро должно лежать созданіе сѣти „искусственныхъ водныхъ резервуаровъ въ верховьяхъ бассейна (земель-губокъ), съ помощью которыхъ можно было бы предупредить наводненія въ низовьяхъ Миссиссипи, отъ которыхъ страдаютъ южные штаты. Водные запасы резервуаровъ въ свою очередь могли бы быть использованы для орошенія въ засушливыхъ штатахъ. По расчетамъ Maxwell'я, въ одномъ только штатѣ Монтана можетъ быть орошено такимъ путемъ свыше 10 миллионъ акровъ“.

Ср. „Вѣстникъ Сельск. Хоз.“ № 5 за 1912 г.



ной области, видно изъ слѣдующихъ подсчетовъ, отпечатанныхъ въ официальномъ протоколѣ ирригаціоннаго конгресса. Орошенная площадь во всей странѣ увеличилась съ 3.631.000 акровъ въ 1889 г. до 7.528.000 акровъ въ 1899 г., т.-е. возрасла за указанное десятилѣтіе почти на 3.900.000 акровъ. Съ 1899 же по 1909 г. послѣдовало дальнѣйшее увеличеніе орошенной площади на 6.200.000 акровъ, такъ-что къ этому году орошенная площадь достигла 13.202.000 акровъ. <sup>1)</sup> Почти всѣ орошенныя земли находились при этомъ въ западныхъ штатахъ, какъ это видно изъ слѣдующихъ сопоставленій:

Западные Штаты.	Орошенная площадь въ тысяч. акровъ.			Увелич. въ ‰.
	1889 г.	1899 г.	1909 г.	
Калифорнія . . . . .	1.004	1446	2664	165
Невада . . . . .	224	504	702	213
Колорадо . . . . .	891	1611	2792	213
Юта . . . . .	263	629	999	280
Орегонъ . . . . .	178	388	686	285
Монтана . . . . .	351	951	1679	378
Аризона . . . . .	66	185	320	385
Уайомингъ . . . . .	230	606	1133	393
Нов. Мексика . . . . .	92	204	462	402
Вашингтонъ . . . . .	49	135	334	508
Айдахо . . . . .	217	603	1431	559
	<hr/> 3.565	7.262	13.202	270‰

Такимъ образомъ, на всѣ остальные штаты къ 1909 г. приходилось лишь 537.000 акровъ орошен-

<sup>1)</sup> Ср. Official Proceedings, стр. 37.

ной земли, т.-е. меньше 4% всей орошенной площади Соед. Штатовъ.

Не испугавшись цѣлаго ряда неудачъ, постигавшихъ ихъ иногда въ началѣ на этомъ поприщѣ, американцы продолжаютъ дѣлать дальнѣйшія громадныя затраты. Помимо сотенъ милліоновъ, затрачиваемыхъ на прорытіе мелкихъ канавокъ фермерами за собственный счетъ, на оросительныя работы были затрачены, по официальнымъ даннымъ, слѣдующія суммы <sup>1)</sup>:

Къ 1889 г. . . . .	29,6	милл. долл.
„ 1899 „ . . . . .	67,5	„ „
„ 1910 „ . . . . .	304,7	„ „

За 10-лѣтіе съ 1889 по 1899 г. затраты на искусственное орошеніе возросли, слѣдовательно, всего на 37,9 милл. долл. (около 75 милл. рублей), тогда какъ съ 1899 по 1910 г. эти затраты увеличились на 237,2 милл. долл. (около 470 милл. р.). Средній ежегодный приростъ затратъ въ виду этого исчислялся:

Съ 1889 по 1899 г. въ . . .	7,5	милл. руб.
„ 1899 „ 1910 „ „ . . .	43,0	„ „

Къ 1910 г. могущая быть орошенной площадь исчислялась въ 19,3 милл. акровъ, площадь же земель, относительно орошенія которыхъ были составлены проекты, достигла въ этомъ году 31,1 милліона акровъ.

Издержки на 1 акръ орошенной къ 1909 году земли исчислялись въ 22,18 долл. (около 120 руб.

---

<sup>1)</sup> Ср. Official Proceedings, стр. 38 и 40.

съ десятины), ежегодные же расходы на содержание равнялись всего 1,07 доллара съ акра (около 5 р. 75 коп. съ десятины).

Главнымъ образомъ въ зависимости отъ искусственнаго орошенія и вызванной имъ интенсификации культуры, урожаи зерновыхъ хлѣбовъ въ западныхъ штатахъ стали давать неслыханные прежде сборы. Средній сборъ пшеницы съ акра исчислялся, напримѣръ, по даннымъ „Yearbook'a of the Department of Agriculture“, въ бушеляхъ:

	Г О Д Ы.			Увеличе- ніе въ бушеляхъ	Въ %.
	1876—85.	1896—1905.	1906—09.		
Средняя для Сѣв.-Амер. Соед. Шта- товъ . . .	12,3	18,5	14,8	+ 2,5	+20
Западные Штаты:					
Орегонъ . . .	17,5	18,4	21,1	+ 3,6	+21
Вашингтонъ.	16,3	23,0	22,2	+ 5,9	+36
Колорадо . .	19,1	23,1	27,9	+ 8,8	+46
Юга . . . . .	18,0	23,4	27,1	+ 9,1	+51
Айдахо . . .	17,2	23,8	26,4	+ 9,2	+53
Монтана . . .	17,7	27,0	27,0	+ 9,3	+53
Уайомингъ . .	17,0	22,6	27,8	+10,8	+64
Невада . . .	18,1	25,9	30,5	+12,4	+69
Н. Мексика.	13,6	19,6	24,6	+11,0	+81
Аризона . . .	13,5	21,6	27,7	+12,2	+90

За послѣдніе 3 года повышение урожайности пшеницы въ штатахъ Дальняго Запада показываетъ дальнѣйшій скачокъ вверхъ, какъ это видно изъ слѣдующихъ сопоставленій „Yearbook'a of the Department of Agriculture“ за 1912 г.:

Годы.	Средняя урожайность съ акра въ Соед. Штат.	Средняя урожайность съ акра въ 11 1) штатахъ Дальняго Запада.
1880—89 . . .	12,0 буш.	14,1 буш.
1890—99 . . .	13,2 „	15,5 „
1900—09 . . .	14,1 „	19,1 „
1910—12 . . .	14,1 „	22,2 „
	+ 17,5%	+ 57,4%

По даннымъ того же официальнаго источника площадь подъ культурой и сборы пшеницы увеличились въ 11 западныхъ штатахъ съ 1909 г. по 1912 г. слѣдующимъ образомъ:

	Площадь подъ пшеницей въ акрахъ.	Урожай въ милл. бушелей.
1909 . . .	4.644.000	89,2
1910 . . .	4.945.000	96,7
1911 . . .	5.302.000	122,4
1912 . . .	5.696.000	137,2
	+ 23%	+ 54%

Несмотря на уменьшеніе площади подъ пшеницей въ Калифорніи, общая площадь подъ культурой пшеницы въ западныхъ штатахъ, какъ и общій сборъ ея въ этихъ штатахъ показываютъ громадный приростъ.

То же самое можетъ быть установлено и относительно урожайности другихъ хлѣбовъ, сѣна и картофеля, какъ это видно изъ слѣдующихъ данныхъ „Yearbook'a of the Department of Agriculture“ за 1912 г.:

1) Включая Калифорнію.

Годы.	Урожай ячменя.		Въ западн. штатахъ больше въ %.
	Въ западн. штатахъ.	Средняя для всей страны	
1880—89 .	21,2	22,0	— 4
1890—99 .	22,0	23,4	— 6
1900—09 .	27,0	25,7	+ 5
1910—12 .	31,8	24,4	+ 30

Годы.	Урожай овса.		Въ западн. штатахъ больше въ %.
	Западные штаты.	Средняя для всей страны	
1880—89 .	29,3	26,5	11
1890—99 .	31,6	26,2	21
1900—09 .	36,9	29,5	25
1910—12 .	41,2	30,5	35

Годы.	Урожай картофеля.		Въ западн. штатахъ больше въ %.
	Западные штаты.	Средняя для всей страны	
1880—89 .	94,0	76,5	23
1890—99 .	102,0	76,4	35
1900—09 .	129,2	91,4	41
1910—12 .	125,3 <sup>1)</sup>	96,0	31

Годы.	Урожай сѣна съ акра.		Въ западн. штатахъ больше въ %.
	Западные штаты.	Средняя для всей страны	
1880—89 .	1,37	1,20	14
1890—99 .	1,76	1,28	37
1900—09 .	2,26	1,44	57
1910—12 .	2,20	1,30	69

1) Сравнительное пониженіе урожайности за 1910—12 гг. объясняется исключительно плохими урожаями въ некоторыхъ штатахъ запада въ 1910 и 1911 гг.

Урожайность въ западныхъ штатахъ, такимъ образомъ, не только значительно выше, чѣмъ въ остальныхъ частяхъ страны, но, что особенно интересно, и ростъ урожайности на западѣ прогрессируетъ несравненно быстрѣе, чѣмъ въ средней и восточной части Соед. Штатовъ.

Это громадное повышение урожайности въ штатахъ Дальняго Запада, при которомъ средній урожай разныхъ хлѣбовъ и травъ превосходить въ нихъ на цѣлыхъ 30—70% средній урожай во всей странѣ, показываетъ съ достаточной ясностью, какіе блестящіе перспективы<sup>1)</sup> откроются для производства пшеницы въ этой части Соед. Штатовъ послѣ прорытія Панамскаго канала и долженствующаго послѣдовать за этимъ, какъ мы увидимъ въ дальнѣйшемъ, крупнаго пониженія фрахтовъ.

---

1) Принимая среднее увеличеніе урожайности пшеницы для площади всѣхъ упомянутыхъ западныхъ штатовъ равнымъ только 9 бушелямъ съ акра и среднюю цѣну бушеля пшеницы въ 99 центовъ (средняя цѣна въ Нью-Йоркѣ за 10-лѣтіе съ 1901 по 1910 г.), мы получимъ, что, при средней затратѣ на орошеніе въ 22 доллара съ акра, вызванное увеличеніемъ интенсивности хозяйства общее увеличеніе доходности равнялось 9 долларамъ съ акра.

По вычетѣ 1 доллара на ежегодные расходы по содержанію оросительныхъ каналовъ и 2<sup>1</sup>/<sub>2</sub> долларовъ, соответствующихъ среднему увеличенію урожайности на всей площади Соед. Штатовъ (это увеличеніе я приписываю, главнымъ образомъ, примѣненію искусственныхъ удобрений и улучшенныхъ сельско-хозяйственныхъ машинъ), расходы на орошеніе дали повышение доходности на 5<sup>1</sup>/<sub>2</sub> долл. съ акра, т. е. 25% на затраченный на орошеніе капиталъ.

Допуская, что расходы фермеровъ на проведеніе мелкихъ

Я не говорю уже о томъ, что усиленный притокъ иммиграціи въ эту область вызоветъ тамъ несомнѣнно цѣлый рядъ другихъ меліорацій, какъ это видно изъ слѣдующихъ данныхъ о процентномъ отношеніи земель подъ фермами, на которыхъ проведены и не проведены улучшения, въ различныхъ частяхъ Соед. Штатовъ. Соотвѣтствующія данныя даютъ такую картину:

Къ 1900 г. <sup>1)</sup>

	Земли подъ фермами:		Земли съ улучш. въ % всей площади
	Съ улуч- шеніями.	Безъ улуч- шеній.	
	въ милл. акровъ.		
Въ Соед. Шт. . . . .	414,5	424,1	49,4
„ 5 центр. штатахъ <sup>2)</sup> . . . . .	82,7	49,6	63,0
„ 11 зап. шт. . . . .	27,1	66,6	28,9

Къ 1910 г.

Въ Соед. Шт. . . . .	478,5	403,3	54,4
„ 5 центр. шт. <sup>2)</sup> . . . . .	110,2	53,8	67,2
„ 11 зап. шт. . . . .	37,9	72,9	34,1

оросительныхъ каналовъ и на другіе затраты *удваиваютъ* или даже *утраиваютъ* указанный расходъ въ 22 доллара съ акра, и то среднее увеличеніе чистаго дохода, получаемаго отъ затратъ на орошеніе, должно равняться 8—12<sup>0</sup>/<sub>0</sub>.

<sup>1)</sup> Ср. Statistical Abstract за 1912 г., стр. 163 и слѣд.

<sup>2)</sup> Сѣверная и Южная Дакота, Канзасъ, Миннесота и Небраска, являющіеся теперь житницей Соед. Штатовъ.

Процентъ земель съ разнаго рода меліораціями въ западной части Соед. Штатовъ пока, слѣдовательно, значительно ниже, чѣмъ въ другихъ частяхъ страны. Съ интенсификаціей же хозяйства сборъ зерновыхъ продуктовъ и травъ долженъ будетъ тамъ несомнѣнно еще быстрѣе увеличиться <sup>1)</sup>.

Характернымъ примѣромъ въ данномъ отноше-  
ніи является исторія только что упомянутыхъ цен-

<sup>1)</sup> Въ этомъ отношеніи очень крупную роль должно сыграть уменьшеніе средняго размѣра фермъ, констатируемое въ рѣзкой степени послѣднимъ цензомъ. Такъ, напримѣръ, средний размѣръ фермъ въ горныхъ штатахъ запада понизился съ 1900 по 1910 г. съ 458 до 324 акровъ, а въ тихоокеанскихъ съ 335 до 270 акровъ (Abstract of the Census, стр. 283). Процентъ же земель, на которыхъ были проведены какія-нибудь улучшенія, быстро возрастаетъ съ уменьшеніемъ размѣра фермъ, какъ на западѣ, такъ и въ остальныхъ штатахъ, какъ это видно изъ слѣдующихъ официальныхъ подсчетовъ (Abstract of the 13-th Census of the United States, стр. 306) для 1910 г.:

Размѣръ фермъ.	Процентъ земель, на которыхъ были проведены улучшенія		
	Соед. Шт.	Горные штаты Запада.	Штаты, прилег. къ Тихому океану.
Меньше 20 акр.	90,9%	90,2%	85,9%
20— 49 „	80,6	77,4	72,0
50— 99 „	69,0	65,3	59,7
100—174 „	62,7	35,0	40,7
175—499 „	61,0	36,2	53,2
500—999 „	48,8	34,5	55,7
1000 и выше „	18,7	14,4	32,4



гральныхъ штатовъ, по поводу годности которыхъ для интенсивной культуры зерновыхъ продуктовъ въ свое время высказывались такія же сомнѣнія, какія приходится слышать теперь по поводу западныхъ штатовъ.

Какую роль играли прежде и теперь эти штаты въ данной области, видно изъ слѣдующихъ подсчетовъ для двадцатилѣтняго промежутка времени между 1885/89 и 1905/09 гг. Средній сборъ пшеницы въ нихъ исчислялся:

	5-ти лѣтїя		Увеличеніе въ милл. бушел.
	1885/89	1905/09	
Миннесота . . . . .	37,4	71,7	+ 92%
Небраска . . . . .	17,0	48,0	+ 182,,
Сѣв. и Южн. Дакота . . . . .	38,1	114,4	+ 200,,
Канзасъ . . . . .	16,1	78,2	+ 386,,
	<u>108,6</u>	<u>312,3</u>	+ 188%

При этомъ производство пшеницы въ перечисленныхъ 5 штатахъ равнялось въ % всего производства Соед. Штатовъ:

Съ 1885 по 1889 г. . . . .	25%
„ 1905 „ 1909 г. . . . .	45,,
„ 1910 „ 1912 г. . . . .	45,,

Въ настоящее время эти 5 штатовъ, будущность которыхъ вызывала столько сомнѣній, охватывая лишь немногимъ больше  $\frac{1}{8}$  территоріи страны, даютъ, такимъ образомъ, почти половину всего сбора пшеницы въ Соед. Штатахъ.

Говоря о вѣроятномъ будущемъ конкуренціи Соед. Штатовъ специально въ области экспорта пшеницы, здѣсь необходимо сказать еще нѣсколько словъ по поводу слѣдующаго факта.

Сторонники взгляда, будто роль Соед. Штатовъ въ данной области сыграна, указываютъ (какъ это сдѣлалъ и мой опонентъ на докладѣ въ засѣданіи Экспортной Палаты—М. П. Федоровъ) на то обстоятельство, что, во 1-хъ, увеличеніе площади посѣвовъ пшеницы въ западныхъ штатахъ будетъ компенсировано уменьшеніемъ площади подъ этими посѣвами въ среднихъ и восточныхъ штатахъ, и во 2-хъ, что площадь посѣвовъ пшеницы достигла будто бы такого отношенія ко всей площади культурной земли, что дальнѣйшаго роста ея въ Соед. Штатахъ едва ли можно ожидать.

Какъ неправильны такія возраженія, видно изъ слѣдующихъ сопоставленій данныхъ, собранныхъ по этому поводу официальной американской статистикой. Площадь подъ пшеницей въ штатахъ старой культуры, гдѣ плотность населенія сравнительно очень высока, исчислялась, по даннымъ „Yearbook'a of the Department of Agriculture“, въ среднемъ въ ‰, всей площади этихъ штатовъ:

	Годы:		Число жителей на квадр. милю.
	1870/79	1900/09	
Сѣв. Каролина . . . . .	0,6‰	1,5‰	45
Миссури . . . . .	2,7 "	4,5 "	48
Южная Каролина . . . . .	0,6 "	1,5 "	50
Западная Виргинія . . . . .	1,9 "	2,5 "	51
Кентуки . . . . .	2,7 "	3,1 "	57

Индіана . . . . .	8,0%	9,0%	75
Делаварь . . . . .	5,0 "	8,9 "	103
Огайо . . . . .	6,4 "	7,2 "	117
Мэрилендъ . . . . .	7,5 "	12,3 "	130
Пенсильванія . . . . .	4,4 "	5,6 "	171

Площадь подъ культурой пшеницы во всѣхъ этихъ штатахъ, такимъ образомъ, не только *не уменьшилась*, а, наоборотъ, даже значительно *возрасла*. Этотъ фактъ получаетъ еще большее значеніе, если указать на то обстоятельство, что средняя плотность населенія Соед. Штатовъ равнялась всего **31** жителю на квадратную милю, т. е. была значительно (а въ нѣкоторыхъ случаяхъ даже во много разъ) меньше плотности населенія перечисленныхъ въ послѣдней таблицѣ штатовъ.

Что площадь подъ пшеницей въ Соед. Штатахъ очень далека отъ „предѣльной“ нормы, видно еще яснѣе изъ сопоставленій данныхъ объ отношеніи площади посѣвовъ подъ пшеницей ко всей площади земли въ другихъ странахъ. Если принять для этого во вниманіе среднюю площадь посѣвовъ подъ пшеницей за десятилѣтіе съ 1899 по 1908 г., то соотвѣтствующіе подсчеты дадутъ, по сообщеніямъ официальной американской статистики, такую картину. Подъ пшеницей въ эту эпоху находилось въ среднемъ въ % всей площади страны:

въ Италіи . . . . .	16,5%
„ Румыніи . . . . .	14,5 "
„ Франціи . . . . .	12,3 "
„ Венгріи . . . . .	11,2 "
„ Испаніи . . . . .	7,3 "
„ Бельгіи . . . . .	5,1 "

въ Брит. Индіи . . . . .	4,9%
„ Европ. Россіи . . . . .	3,9 „
„ Австріи . . . . .	3,7 „
„ Германіи . . . . .	3,5 „ (+ 10% подъ рожью).
„ Великобританіи . . . . .	3,1 „
„ Соед. Штатахъ . . . . .	2,4 „
„ Аргентинѣ . . . . .	1,9 „
„ Канадѣ <sup>1)</sup> . . . . .	0,4 „

Такимъ образомъ, какъ Соед. Штаты, такъ и Аргентина и Канада, могутъ еще долго увеличивать свою площадь подъ пшеницей до того момента, когда они достигнутъ уровня Россіи (3,9%), Венгріи (11,2) или Румыніи (14,5%). Это признается и американскими специалистами, которые считаютъ вполне возможнымъ увеличеніе въ ближайшія десятилѣтія площади культуры подъ пшеницей въ Соед. Штатахъ до 80 милл. акровъ, т. е. увечиченіе ея на 60—70%<sup>2)</sup>.

Обоснованность послѣднихъ предположеній американскихъ специалистовъ подтверждается еще слѣдующими соображеніями. Площадь подъ важнѣйшими культурами исчислялась для Соед. Штатовъ, по даннымъ Statistical Abstract'a, въ 1910 г. такимъ образомъ:

---

<sup>1)</sup> Въ 3 провинціяхъ Канады, наиболѣе удобныхъ для земледѣльческой культуры (Манитоба, Саскачеванъ и Альберта), площадь эта тоже не превосходитъ пока 2,5% всей ихъ площади. Относительно подробностей см. III-ью главу.

<sup>2)</sup> Ср. соответствующія статьи въ „Yearbook of the Department of Agriculture“.

подъ кукурузой находилось	114	милл.	акровъ
„ пшеницей	49	„	„
„ лугами	46	„	„
„ овсомъ	35	„	„
„ хлопкомъ	31	„	„
„ ячменемъ, картофелемъ, льномъ, рожью и табакомъ	17	„	„

Итого 292 милл. акровъ.

Помимо массы вполне годныхъ для воздѣлыванія безъ искусственнаго орошенія или осушенія земель, только могущая быть обводненной и осушенной площадь исчисляется, какъ мы видѣли, по меньшей мѣрѣ въ 150 милл. акровъ. Если принять, что только добытая послѣднимъ путемъ новая посѣвная площадь будетъ распределена между различными культурами такъ же, какъ и теперешняя культурная площадь, это должно будетъ дать увеличеніе площади подъ пшеницей по крайней мѣрѣ на 25 милл. акровъ. Даже при теперешнемъ среднемъ урожаѣ около 15 бушелей съ акра это можетъ дать увеличеніе урожая на 375 милл. бушелей, т. е. количество вполне достаточное для прокормленія, по крайней мѣрѣ, 60—70 милліоновъ душъ. При болѣе же интенсивной культурѣ—засушливыхъ и заболоченныхъ земель хватило бы даже въ томъ случаѣ, если бы населеніе Соед. Штатовъ удвоилось. При этомъ не приняты во вниманіе десятки милліоновъ акровъ земель, не находящихся въ правильномъ сѣвообо-

ротъ, правильная постановка земледѣльческаго хозяйства на которыхъ могла бы дать, понятно, громадное увеличеніе урожайности.

\* \*

\*

Дальнѣйшимъ возраженіемъ, которое выставляется сторонниками взгляда, будто роль Соед. Штатовъ, какъ поставщика пшеницы сыграна, является утвержденіе, будто, за пониженіемъ цѣнъ на пшеницу, если бы таковое дѣйствительно наступило, должно будетъ послѣдовать и уменьшеніе площади посѣвовъ этого продукта, т. е., иными словами, и пониженіе предложенія его на рынкѣ. Такимъ образомъ, пониженіе цѣнъ можетъ быть, по ихъ мнѣнію, лишь очень кратковременнымъ.

Полная необоснованность такихъ утверженій видна съ достаточной ясностью изъ слѣдующихъ сопоставленій цѣнъ пшеницы на Нью-Йоркской биржѣ и площади посѣвовъ этого продукта въ Соед. Штатахъ въ теченіе цѣлой четверти вѣка, которую обычно рассматриваютъ, какъ эпоху особенно рѣзкаго обостренія аграрнаго кризиса:

Годы.	Цѣны пше- мицы <sup>1)</sup> на Нью-Йоркск. биржѣ въ центахъ за бушель.	Площадь подъ пшен. въ Соед. Шт. въ милл. акровъ.	Сборъ пше- ницы въ Соед. Штат. въ милл. бушелей.	Экспортъ Соед. Штат.
1881—84 .	118,7	37,7	452	141,6
1885—89 .	91,8	36,8	440	118,0
1890—94 .	86,7	36,8	483	159,4
1895—99 .	83,0	39,3	512	171,2
1900—03 .	82,5	46,7	622	209,8

<sup>1)</sup> Ср. Wheat № 2 red winter. Statistical Abstract за 1904 г. стр. 460.

Присматриваясь къ этимъ даннымъ, мы замѣтимъ, что, несмотря на постоянное паденіе цѣнъ, послѣ временнаго незначительнаго уменьшенія, площадь подъ культурой пшеницы стала быстро возрастать. Быстро возрасталъ въ это время, за исключеніемъ періода съ 1885 по 1889 гг., за который наблюдались 2 плохихъ урожая, и экспортъ пшеницы изъ Соед. Штатовъ.

То же самое можетъ быть констатировано для этой эпохи и относительно другихъ важныхъ поставщиковъ пшеницы на міровой рынокъ: Австраліи, Канады и Аргентины.

Такъ, на примѣръ, въ Австраліи съ 1880—81 по 1900—1 гг. площадь подъ культурой пшеницы увеличилась съ 3.054.000 до 5.667.000 акровъ, т. е. больше чѣмъ на 85% <sup>1)</sup>. Въ бывшемъ же до послѣдняго десятилѣтія главнымъ центромъ производства зерновыхъ продуктовъ Канады—въ провинціи Манитобѣ площадь подъ пшеницей возрасла съ 1883 по 1903 г. съ 261.000 до 2.443.000 акровъ, т. е. больше чѣмъ въ 9 разъ <sup>2)</sup>. Въ Аргентинѣ же только съ 1883 по 1903 г. площадь посѣвовъ пшеницы увеличилась съ 815.000 до 4.320.000 гектаровъ, т. е. больше чѣмъ въ 5 разъ <sup>3)</sup>.

Низкій уровень цѣнъ не вызывалъ, слѣдовательно, уменьшенія площади посѣвовъ, какъ и не повлекъ за собой, какъ мы увидимъ въ дальнѣйшемъ, паденія экспорта.

<sup>1)</sup> Ср. Official Year-Book of the Commonwealth of Australia, 1912 г., стр. 364.

<sup>2)</sup> Ср. Report of the Department of Agriculture Манитобы за 1912 г., стр. 10.

<sup>3)</sup> Ср. Argentine Republic. Agricultural Statistics. Buenos Aires 1912.

Такъ же мало обоснованы и другія утверждения сторонниковъ взгляда, будто роль Соед. Штатовъ, какъ крупнаго поставщика зерновыхъ продуктовъ на міровой рынокъ, сыграла. Наступленіе періода низкихъ цѣнъ должно будетъ, по ихъ мнѣнію, повести за собой невыгодность новыхъ крупныхъ затратъ для интенсификаціи культуры, т. е., иными словами, замедлитъ ростъ предложенія, тогда какъ быстрый приростъ населенія, способствуя быстрому увеличенію спроса, создастъ тенденцію для повышенія цѣнъ.

Какъ неосновательны утверждения, будто пониженіе цѣнъ является въ данной области рѣшающимъ факторомъ, видно изъ слѣдующихъ подсчетовъ. Среднія цѣны и средній урожай въ Англии, Соед. Штатахъ и Франціи равнялись:

А н г л і я <sup>1)</sup> .		
Годы.	Средняя цѣна въ шиллинг. за имп. кв.	Сред. урожай въ квартерахъ съ акра.
1871—80 . . . . .	50,3	3,04
1881—90 . . . . .	35,2	3,54
1891—00 . . . . .	28,0	3,75
	— 44,3 <sup>0</sup> / <sub>0</sub>	+ 23,3 <sup>0</sup> / <sub>0</sub>
С о е д. Ш т а т ы <sup>2)</sup> .		
Годы.	Средняя цѣна въ центахъ. за бушель.	Средній уро- жай съ акра. въ бушеляхъ.
1880—89 . . . . .	101,2	12,1
1890—99 . . . . .	79,7	13,2
	— 21,2 <sup>0</sup> / <sub>0</sub>	+ 9,1 <sup>0</sup> / <sub>0</sub>

<sup>1)</sup> Ср. Statistical Abstract for the United Kingdom за соответствующіе годы.

<sup>2)</sup> Ср. Statistical Abstract of the United States.



Франція<sup>1)</sup>.

Годы.	Средняя цѣна въ шиллинг. за имп. кв.	Средній уро- жай въ гек- толитрахъ съ гектара.
1872—80 . . . . .	52,5	14,7
1881—90 . . . . .	43,0	16,1
1891—900 . . . . .	38,6	16,2
	—26,5%	+10,2%

Во всѣхъ этихъ странахъ быстрое паденіе цѣнъ не только не повело, такимъ образомъ, за собой пониженія интенсификаціи культуры, но даже, на-оборотъ, всюду средняя урожайность значительно повысилась.

Выставляя такія возраженія, сторонники этого взгляда забываютъ, что низкія цѣны могутъ заставить отказаться отъ примѣненія искусственныхъ удобреній или другихъ улучшеній хозяйства русскаго крестьянина или даже русскаго помѣщика, не обладающихъ свободными средствами и доступнымъ кредитомъ. Наоборотъ, въ странахъ, гдѣ сельскіе хозяева: крупные фермеры или крестьяне—обладаютъ собственными средствами или же могутъ опираться на кооперативныя организаціи, именно пониженіе цѣнъ можетъ дать толчокъ къ значительному повышенію интенсивности культуры, такъ какъ только такимъ образомъ могутъ окупиться громадныя затраты на машины, живой инвентарь и пріобрѣтенную частью по высокимъ цѣнамъ землю<sup>2)</sup>

<sup>1)</sup> По даннымъ Corn Trade Year Book'a за 1901--02 г., стр. 23.

<sup>2)</sup> Къ такимъ же выводамъ приходитъ въ концѣ концовъ и нѣмецкій изслѣдователь Salz, на котораго такъ охотно ссы-

Обсуждая вопросъ о роли Соед. Штатовъ, какъ поставщика зерновыхъ продуктовъ на міровой рынокъ, остается сказать еще нѣсколько словъ о замѣчающемся тамъ значительномъ повышеніи интенсивности культуры, сказывающемся въ усиленномъ примѣненіи всякаго рода удобреній. Такъ, на примѣръ, ввозъ гуано, фосфатовъ и другихъ удобреній исчислялся <sup>1)</sup>:

Съ 1895 по 1899 г.	въ среднемъ въ	1,2	милл. долл.
„ 1900 „ 1904 „ „ „	„	2,6	„ „
„ 1905 „ 1909 „ „ „	„	5,2	„ „
въ 1910 г.	„	8,4	„ „
„ 1911 „	„	10,2	„ „
„ 1912 „	„	10,1	„ „
„ 1913 „	„	16,9	„ „

Въ то же время цѣнность импорта селитры, увеличиваясь изъ пятилѣтія въ пятилѣтіе, возросла съ 3,1 милл. долл. въ 1895/99 гг., до 6,6 милл. долл. въ 1900/4, 12,4 милл. долл. въ 1905/09, 16,5 милл. долл. съ 1910 по 1912 г. и 20,7 милл. долл. <sup>2)</sup> въ 1913 г.

Кромѣ того, очень быстро возросло и производство химическихъ удобреній въ самихъ Соед.

млются сторонники взгляда, будто намъ предстоитъ пережить въ ближайшее время періодъ *длительнаго* повышения цѣнъ пшеницы.

„Какъ это было доказано (ср. Kärger, Landw. u. Kolonisation im Spanischen America, I. Band, стр. 220), пишетъ Зальцъ, было бы совершенно необоснованнымъ предполагать, *будто* длительное перепроизводство зерновыхъ продуктовъ въ концы-концовъ *поведетъ* за собою сокращеніе ихъ производства“. Ср. Salz, Archiv für Soz. Wiss. XXIX. Band, стр. 845.

<sup>1)</sup> Фискальные годы. Ср. Statistical Abstract of the United States.

<sup>2)</sup> Тамъ же.

Штатахъ, какъ это видно изъ слѣдующихъ данныхъ послѣднихъ цензовъ <sup>1)</sup>:

Годы.	Число предприятий.	Капитальъ этихъ предпр.	Цѣнность производства.
1880 . .	364	17,9 милл. долл.	23,6 милл. долл.
1899 . .	422	66,7 " "	44,7 " "
1904 . .	399	68,9 " "	56,5 " "
1909 . .	550	121,5 " "	104,0 " "

Въ томъ же направленіи, т.-е. въ смыслѣ серьезной интенсификаціи культуры, должны воздѣйствовать громадныя затраты, которыя стало производить за послѣдніе годы въ цѣляхъ улучшенія постановки земледѣльческаго хозяйства, правительство Соед. Штатовъ.

Какое громадное значеніе Соед. Штаты стали придавать этому вопросу съ половины перваго десятилѣтія XX вѣка, т.-е. за послѣдніе 8 лѣтъ, видно изъ слѣдующихъ данныхъ о развитіи различныхъ отдѣловъ министерства земледѣлія къ началу іюля указанныхъ годовъ:

Число служащихъ въ различныхъ бюро министерства земледѣлія.

Годы.	Бюро растеній.	Бюро Метеорологическ. станцій.	Химич.	Лѣсоводство.	Печ. дѣла.
Іюль 1881 . .	41	—	8	2	1
" 1891 . .	105	818	27	10	30
" 1901 . .	203	1.185	29	192	142

<sup>1)</sup> Ср. Statistical Abstract за 1909 г., стр. 178 и за 1912 г., стр. 211.

Юль 1905 . . .	509	1.540	97	939	166
„ 1910 . . .	1.472	2.017	502	3.636	192
„ 1912 . . .	2.128	2.051	546	4.127	188
„ 1913 . . .	2.526	2.102	535	4.170	170

	Энтомолог. гій.	Животв.	Иасл. почвѣ.	Эксперим. станцій.	Обществ. дорогѣ.
Юль 1881	4	24 <sup>1)</sup>	—	8 <sup>2)</sup>	—
„ 1891	28	334	10 <sup>3)</sup>	26	1 <sup>4)</sup>
„ 1901	26	1.286	57	122	12
„ 1905	88	1.475	130	116	41
„ 1912	339	3311	159	209	163
„ 1913	256	3380	193	231	197

Число служащихъ въ бюро, гдѣ обслѣдуются разныя культуры растений, увеличилось съ 1905 г. почти въ 5 разъ. Громадный приростъ наблюдается и въ химическомъ, энтомологическомъ и въ другихъ отдѣлахъ.

Если, несмотря на это, экспортъ пшеницы изъ Соед. Штатовъ былъ за послѣдніе годы ниже рекордныхъ цифръ начала XX вѣка, то это слѣдуетъ приписать, какъ мы увидимъ въ дальнѣйшемъ, главнымъ образомъ, ряду плохихъ урожаевъ.

Чтобы покончить съ Соед. Штатами, остается сказать еще нѣсколько словъ по поводу другой

1) Въ 1885 г.

2) Въ 1895 г.

3) Въ 1889 г.

4) Въ 1893 г.

крупной ошибки, которую дѣлаютъ сторонники взгляда, будто намъ предстоитъ пережить длительный періодъ высокихъ цѣнъ на пшеницу.

Въ видѣ доказательства правильности своего мнѣнія, ими приводится ссылка на быстро растущее будто бы потребление пшеницы въ самихъ Соед. Штатахъ.

Что такое утвержденіе нуждается въ существенномъ ограниченіи, видно изъ слѣдующихъ подсчетовъ <sup>1)</sup>:

Годы.	Среднее потребление на голову насел. въ бушел.	Увел. (+) или уменьш. (—).	Средній ежегодный экспортъ въ милл. буш.	Средняя цѣна въ центахъ за бушель.
1881—890 .	5,69		126	103,2
1891—900 .	4,74	—17%	173	83,1
1901—910 .	6, 1	+28%	144	98,8

Потребленіе пшеницы расло, такимъ образомъ, въ Соед. Штатахъ не непрерывно, т. к. тамъ наблюдались и длительные періоды сильнаго паденія потребления этого продукта, при чемъ—именно при очень низкомъ уровнѣ цѣнъ—экспортъ достигъ наибольшихъ размѣровъ.

И съ этой точки зрѣнія, слѣдовательно, вопросъ о сыгранной будто бы роли Соед. Штатовъ, какъ поставщика пшеницы на міровой рынокъ, вызываетъ новыя сомнѣнія, т. к. потребление ея въ Соед. Штатахъ можетъ снова, какъ въ эпоху съ 1891 по 1900 г., значительно понизиться, создавая этимъ громадныя излишки для экспорта на міровой рынокъ.

<sup>1)</sup> Ср. Statistical Abstract of the United States.

Говоря объ этомъ, здѣсь нельзя обойти молчаніемъ слѣдующій фактъ. Многіе авторы указывающіе на то, что роль Соедин. Штатовъ, какъ поставщика земледѣльческихъ продуктовъ падаетъ, не принимаютъ во вниманіе того обстоятельства, что, несмотря на *относительное* паденіе доли экспорта земледѣльческихъ продуктовъ, *абсолютно* цѣнность ихъ экспорта изъ Соедин. Штатовъ быстро возрастаетъ, какъ это видно изъ слѣдующихъ подсчетовъ Yearbook'a of the Department of Agriculture за 1912 г.:

	Экспортъ землед. продуктовъ въ милл. долларовъ	Экспортъ землед. продуктовъ въ % всего экспорта Соед. Штатовъ.
1851/55	149,8	80,4 %
1856/60	229,4	82,4 "
1861/65	124,0	72,8 "
1866/70	240,4	78,1 "
1871/75	380,5	78,3 "
1876/80	525,9	79,2 "
1881/85	604,8	78,1 "
1886/90	543,1	74,8 "
1891/95	654,4	74,7 "
1896/900	752,1	66,2 "
1901/05	874,7	61,4 "
1906/10	964,4	55,1 "
1911/12	1040,8	48,4 "
1912/13	1123,0	46,2 "

Громадный приростъ населенія, на который ссылаются сторонники взгляда о будто бы сыгранной роли Соед. Штатовъ, не помѣшалъ, слѣдо-

вательно, пока этой странѣ усиливать свою конкуренцію въ области экспорта на міровой рынокъ земледѣльческихъ продуктовъ. Этотъ фактъ получаетъ тѣмъ большее значеніе, что рядъ крупныхъ неурожаевъ, какъ мы увидимъ въ дальнѣйшемъ \*), временно значительно понизилъ вывозъ одного изъ важнѣйшихъ продуктовъ экспорта Соед. Штатовъ — пшеницы.

---

\*) Ср. по этому поводу конецъ IV-ой главы.

## ГЛАВА II.

Экспортъ пшеницы изъ Аргентины. Отношеніе экспорта пшеницы къ производству. Площадь годныхъ для культуры пшеницы земель. Издержки производства. Ростъ площади подъ разными культурами за послѣдніе годы. Экспортъ кукурузы, пшеницы, овса и льняного сѣмени изъ Аргентины и Россіи. Производство пшеницы на голову населенія въ Россіи и въ важнѣйшихъ конкурирующихъ съ ней странахъ. Плотность населенія въ разныхъ частяхъ Аргентины. Панамскій каналъ и будущее провинцій Аргентины, прилегающихъ къ Тихому Океану.

Мы видѣли въ предыдущемъ, что говорить о „сыгранной“ роли Соед. Штатовъ какъ поставщика пшеницы на европейскіе рынки, болѣе чѣмъ прежде-временно.

Если, однако, по поводу Соед. Штатовъ, все-таки могъ возникнуть споръ о томъ, было ли сокращеніе экспорта пшеницы, какъ это утверждаю я, временнымъ, или же, какъ это утверждаютъ другіе русскіе и отчасти иностранные экономисты, такое пониженіе экспорта будетъ *постояннымъ* явленіемъ, то по отношенію къ другимъ нашимъ конкурентамъ: Аргентинѣ, Канадѣ и Австраліи этотъ вопросъ въ настоящее время наврядъ ли вообще можетъ быть поставленъ.

Въ этомъ отношеніи, здѣсь достаточно привести слѣдующія данныя о размѣрахъ производства и



экспорта въ Аргентинѣ. Отношеніе экспорта къ производству равнялось:

Годы.	
1897—894	. . . . . 41%
1895—900	. . . . . 58 „
1901—906	. . . . . 64 „
1907—913	. . . . . 63 „

При этомъ необходимо отмѣтить, что экспортъ изъ Аргентины за послѣдніе годы былъ сравнительно слабъ въ виду ряда очень плохихъ урожаевъ <sup>1)</sup>. При *среднихъ* урожаяхъ онъ былъ бы несомнѣнно значительно выше  $\frac{2}{3}$  всего производства пшеницы въ Аргентинѣ.

Какъ быстро возросъ при этомъ экспортъ Аргентины, поскольку дѣло касается абсолютныхъ количествъ, видно изъ слѣдующихъ подсчетовъ аргентинскаго Министерста Земледѣлія:

Годы.	Экспортъ.	
	Пшеницы въ квартажахъ.	Пшеничной муки въ мѣшкахъ по 280 фунтовъ.
1876—80 . . . . .	30.000	10.000
1885—89 . . . . .	512.000	44.000
1895—99 . . . . .	3.680.000	416.000
1905—09 . . . . .	11.900.000	900.000

Сравнивая десятилѣтіе съ 1899—900 по 1908—9 г. съ данными за предыдущее 10-лѣтіе, произ-

<sup>1)</sup> Средній урожай равнялся, напримѣръ, за 3-хъ-лѣтіе съ 1909—10 по 1911—12 г. всего 6,35 метр. центнера съ гектара, противъ 7,41 метр. центнеровъ за предыдущее 10 лѣтіе. Ср. La Argentina Agricola. Ministerio de Agricultura de la Republica Argentina. Buenos Aires 1912 и Die Getreideernte der Welt im Jahre 1913, herausgegeben vom Kön. Ung. Ackerbauministerium.

водство, потребление и экспортъ пшеницы въ Аргентинѣ увеличились, по подсчетамъ того же министерства, такимъ образомъ:

Потребленіе возросло на	57%
Производство „ „	149 „
Экспортъ муки возросъ „	156 „
„ пшеницы „	157 „

Въ зависимости отъ такого быстрого увеличенія производства, ростъ котораго превосходилъ больше чѣмъ въ  $2\frac{3}{4}$  раза ростъ потребления, Аргентина вывезла съ 1903 по 1909 г. ежегодно въ среднемъ 12,4 милл. квартеровъ пшеницы (включая пшеничную муку), тогда какъ внутреннее потребление равнялась всего 6,4 милл. кв.

Такимъ образомъ, экспортъ достигалъ за это время почти  $\frac{2}{3}$  производства.

Отмѣченные выше <sup>1)</sup> неурожаи послѣднихъ лѣтъ нѣсколько понизили экспортъ пшеницы изъ Аргентины. Такъ, напр., средній ежегодный экспортъ пшеницы за 1910—1913 г.г. равнялся всего 11,8 милл. квартеровъ; при этомъ экспортъ муки, несмотря на плохіе урожаи, остался на томъ же уровнѣ, какъ и за 1905—09 гг.

Что это пониженіе экспорта—явленіе *чисто случайное*, видно съ достаточной ясностью изъ слѣдующихъ данныхъ. Съ 1890 г. площадь подъ пшеницей увеличилась въ Аргентинѣ <sup>2)</sup>:

---

<sup>1)</sup> См. стр. 50.

<sup>2)</sup> Ср. La Argentina Agricola и Die Getreideernte der Welt im Jahre 1913.

Годы.			
1890—91 . . . . .	1,20	милл. гектаровъ.	
1895—96 . . . . .	2,26	”	”
1900—01 . . . . .	3,38	”	”
1905—06 . . . . .	5,68	”	”
1910—11 . . . . .	6,25	”	”
1911—12 . . . . .	6,90	”	”
1912—13 . . . . .	6,87	”	”
1913—14 <sup>1)</sup> . . . . .	6,63	”	”

Какъ быстро Аргентина завоевала при этомъ главные хлѣбные рынки Европы—Германію и Англию, видно изъ того факта, что изъ всего ввоза пшеницы въ Германію приходилось на долю:

	Россіи.	Аргентины.
1886/90 . . . . .	52,1%	0,3%
1891/95 . . . . .	32,5 ”	15,6 ”
1896 900. . . . .	42,9 ”	14,2 ”
1901/05 . . . . .	36,4 ”	19,0 ”
1906/10 . . . . .	38,0 ”	27,9 ”
1911/13 . . . . .	30,0 ”	20,9 ”

Тогда какъ въ концѣ 80-хъ гг. импортъ въ Германію пшеницы изъ Аргентины былъ совершенно ничтожнымъ, за послѣднее время онъ достигъ  $\frac{2}{3}$  ввоза этого продукта изъ Россіи<sup>2)</sup>.

<sup>1)</sup> Пониженіе площади подъ пшеницей въ 1913/14 г. было вызвано отчасти сильными наводненіями, отчасти же дороговизной денегъ. Относительно перваго ср. Die Getreideernte der Welt im Jahre 1913, стр. 206.

<sup>2)</sup> Быстрому развитію сношеній Аргентины съ Германіей способствуетъ дѣятельность специальной Гамбургско-южно-американской пароходной компаніи (Hamburg-Südamerikanische Dampfschiffahrtsgesellschaft), имѣющей уже рядъ первоклассныхъ пароходовъ. По сообщеніямъ отчета этой компаніи за 1913 г., кромѣ двухъ заканчивающихся постройкой большихъ пассажирскихъ

Въ еще болѣе рѣзкихъ формахъ эта тенденція проявилась въ Англіи. А именно, изъ общаго количества ввоза пшеницы въ Англію на долю этихъ странъ приходилось:

	Р о с с і и.		А р г е н т и н ы.	
	въ милл. англійскихъ центнеровъ.	въ % всего ввоза.	въ милл. англійскихъ центнеровъ.	въ % всего ввоза.
1882 91	12,5	15,8 <sup>0</sup> / <sub>10</sub>	0,9	1,1 <sup>0</sup> / <sub>10</sub>
1892/901	10,3	10,6 „	8,4	8,6 „
1902 06	17,9	15,7 „	16,8	14,7 „
1907/11	16,3	14,3 „	20,8	18,2 „
1912	9,0	7,3 „	18,8 <sup>1</sup> )	15,3 <sup>1</sup> ) „
1913	5,0	4,1 „	14,8 <sup>1</sup> )	12,1 <sup>1</sup> ) „

Тогда какъ съ 1882 по 1891 г. импортъ въ Англію изъ Россіи въ цѣлыхъ 14 разъ превышалъ импортъ изъ Аргентины, за послѣднее время ввозъ изъ Аргентины былъ значительно больше импорта пшеницы изъ Россіи. Въ 1913 же году, несмотря на блестящіе урожаи 1912 и 1913 г. въ Россіи, импортъ въ Англію пшеницы изъ Аргентины былъ въ 3 раза больше ввоза изъ Россіи.

Что же касается будущаго Аргентины, какъ поставщика пшеницы на міровой рынокъ, то въ

---

пароходовъ „Сар Trafalgar“ и „Сар Polonio“, эта пароходная компанія заказала еще 7 грузовыхъ пароходовъ, которые будутъ готовы въ 1914 и 1915 году.

Въ маѣ 1914 г. начнетъ затѣмъ посылать свои пароходы въ Аргентину и Бразилію (вначалѣ 6 пароходовъ), по сообщеніямъ журнала Süd- und Mittel-America (№ 4, за 1914 г.), и норвежская компанія.

<sup>1</sup>) Для 1912 и 1913 г. не могли быть приняты во вниманіе, за отсутствіемъ данныхъ, сравнительно небольшія количества муки, ввозимыя въ Англію изъ Аргентины.

этомъ отношеніи здѣсь достаточно констатировать, что, при теперешнемъ населеніи (1913 г.) приблизительно въ 7,5 милл. душъ<sup>1)</sup> и площади въ 2,99 милл. квадр. километровъ, въ ней насчитывалось годной для культуры пшеницы земли (если считать только земли, на которыхъ возможно воздѣлываніе пшеницы *безъ* искусственнаго орошенія) по подсчетамъ Бекера—около 49 милл. гектаровъ, по даннымъ Кергера—60 милл., а по подсчетамъ Фика—около 96 милл. гектаровъ<sup>2)</sup>.

По даннымъ же „The Argentine Year Book“<sup>3)</sup> за 1910 г. въ Аргентинѣ имѣлось около 83,7 милл. гектаровъ принадлежащихъ государству земель, которыя могли быть немедленно проданы или сданы въ аренду<sup>4)</sup>.

1) The Argentine Year Book за 1913 г., стр. 159.

2) Ср., между прочимъ, Salz, въ указ. мѣстѣ, стр. 855.

3) Ср. въ указ. мѣстѣ, стр. 231.

4) По новѣйшимъ сообщеніямъ Интернаціональнаго Агрикультурнаго Института въ Римѣ (Bulletin Mensuel des Institutions Economiques et Sociales Vol. XLV, V-e année № 9, Septembre 1914) площадь принадлежащихъ государству свободныхъ земель въ разныхъ провинціяхъ и территоріяхъ Аргентины исчислялась къ 31 дек. 1913 г. слѣдующимъ образомъ:

Названіе провинцій.	Площадь своб. госуд. земель въ гектарахъ.	Въ 0/0 всей площади провинцій.
Pampa Central. . . . .	1.547.367	10.72
Chaco . . . . .	7.892.888	76.13
Rio Negro . . . . .	14.134.370	71.15
Ni quem . . . . .	5.749.950	59.60
Misiones . . . . .	1.271.513	43.10
Chubut . . . . .	18.109.520	80.75
Santa Cruz . . . . .	20.293.399	85.45
T. del Fuego . . . . .	1.642.977	78. —
Formosa . . . . .	7.888.552	83.82
Los Andes . . . . .	5.696.600	100. —
	<hr/> 84.247.136	<hr/> 69.81

Какъ видно изъ прилагаемой карты, большинство свободныхъ земель находилось въ провинціяхъ, въ которыхъ почти совершенно

По подсчетамъ официальной аргентинской статистики, площадь подъ культурой пшеницы можетъ быть при этомъ въ короткій срокъ доведена до 16 милл. гектаровъ<sup>1)</sup>.

Сравнивая эти цифры съ теперешней площадью культуры пшеницы (даже въ 1913 г. меньше 7 милл. гектаровъ), мы найдемъ, что уже въ ближайшее время площадь эта можетъ быть увеличена почти въ  $2\frac{1}{2}$  раза. Если, слѣдовательно, даже считать, что къ тому времени Аргентина будетъ потреблять не  $\frac{1}{3}$ , а  $\frac{2}{3}$  или даже половину своего производства, то и тогда она сможетъ давать міровому рынку отъ 7—9 милл. тоннъ пшеницы, т. е. отъ  $\frac{2}{5}$  до  $\frac{3}{5}$  всего мірового спроса.

нѣтъ желѣзныхъ дорогъ. А между тѣмъ, какъ это констатируется, между прочимъ, и «American Co-Operative Journal» за февраль 1914 г., воздѣлываніе зерновыхъ продуктовъ для экспорта мыслимо въ Аргентинѣ только въ мѣстахъ, отстоящихъ не больше какъ на 15 англійскихъ миль (около 23 верстъ) отъ желѣзнодорожнаго полотна.

Громадныя площади свободныхъ, годныхъ для культуры земель находятся затѣмъ въ Урагваѣ, Парагваѣ, Боливіи, Перу, Венесуэлѣ, Чили и Бразиліи, при чемъ и въ этихъ странахъ главнымъ моментомъ, ватрудняющимъ обработку этихъ земель, является отсутствіе желѣзныхъ дорогъ. Въ этомъ отношеніи здѣсь достаточно привести слѣдующія данныя о количествѣ километровъ желѣзныхъ дорогъ, приходившихся къ концу 1911 г. на 100 кв. километровъ пространства въ этихъ государствахъ и въ Соед. Штатахъ Сѣв. Америки:

	На 100 кв. килом. приход. жел. дорогъ.
Соед. Шт. (вкл. Аляску) . . . . .	4,3
Урагвай . . . . .	1,5
Аргентина . . . . .	1,1
Чили . . . . .	0,7
Бразилія . . . . .	0,3
Перу . . . . .	0,2
Венесуэла . . . . .	0,1
Парагвай . . . . .	0,1

<sup>1)</sup> По мнѣнію Бекера, до 19 милл. гектаровъ.

Къ этому необходимо прибавить, что издержки производства въ Аргентинѣ очень низки. Такъ, напр., даже въ провинці Буэносъ Айресъ, гдѣ цѣны земли сравнительно очень высоки, издержки производства исчислялись, по даннымъ „The Argentine Year Book“, въ зависимости отъ величины сбора и заработной платы, отъ 3,12 до 4,85 бумажныхъ пезо за 100 килограммовъ, т.-е.—при тогдашнемъ курсѣ бумажныхъ денегъ—отъ 42 до 66 коп. съ пуда.

По подсчетамъ же нѣкоторыхъ специалистовъ (ср. Salz, стр. 858), аргентинская пшеница можетъ доставляться на европейскія рынки даже при цѣнѣ на этихъ рынкахъ въ 68 коп. съ пуда, т.-е. цѣнѣ, которая на 30—40% ниже *средней* цѣны, стоявшей на важнѣйшихъ русскихъ рынкахъ съ 1900 г. по настоящее время <sup>1)</sup>. Если принять во вниманіе фрахты отъ русскихъ портовъ до нашихъ заграничныхъ рынковъ, то разница въ пользу Аргентины сдѣлается еще значительнѣе.

Говоря о роли Аргентины въ данной области, здѣсь необходимо указать еще на то обстоятельство, что, благодаря улучшенію путей сообщенія, за послѣдніе годы къ экспорту стали привлекаться громадныя новыя площади какъ въ самой Аргентинѣ, такъ и въ Урагваѣ.

Въ этомъ отношеніи здѣсь достаточно отмѣтить,

---

<sup>1)</sup> За десятилѣтіе съ 1900 по 1909 г. средняя цѣна пшеницы исчислялась, напримѣръ:

Въ Одессѣ (озимая красная)	въ 108,6	коп. съ пуда.
„ Рыбинскѣ . . . . .	„ 105,8	„ „ „
„ Ельцѣ (озимая) . . . . .	„ 100,1	„ „ „

что желѣзнодорожная сѣтъ Аргентины росла съ 1900 г. слѣдующимъ образомъ:

	Длина жел.-дор. линій. въ километрахъ.	Средній ежегодный приростъ	Средній ежегодный приростъ въ %
1890	9.800		
1900	16.400	+ 660	6,7%
1905	20.000	+ 720	4,4 "
1910	28.600	+ 1.720	8,6 "
1911	31.575	+ 2.975	10,4 "

Съ каждымъ годомъ приростъ желѣзнодорожной сѣти дѣлался, такимъ образомъ, все больше и больше, открывая для производства земледѣльческихъ продуктовъ все новыя громадныя площади дѣвственныхъ земель <sup>1)</sup>.

Громадное значеніе должно имѣть въ данномъ отношеніи послѣдовавшее въ 1912 г. открытіе перевальной дороги черезъ Анды <sup>2)</sup>, первой попытки

<sup>1)</sup> То же самое наблюдается и въ Урагваѣ. Въ январѣ 1914 г. правительство Урагвая заключило съ знаменитой американской компаніей Pearson-Farquhar'a соглашеніе о постройкѣ трехъ линій, изъ которыхъ одна, черезъ Кармень къ Средне-Урагвайской желѣзной дорогѣ, будетъ имѣть длину въ 280 километровъ. Значительное расширеніе площади подъ культурой зерновыхъ продуктовъ должно будетъ повести за собой и расширеніе сѣти желѣзныхъ дорогъ въ Чили. По этому поводу чилійскій министръ общественныхъ работъ недавно официально заявилъ, что постройка желѣзной дороги, прорѣзывающей Чили съ юга на сѣверъ, настолько быстро подвигается впередъ, что линія между Сантъ-Яго и Pesagua начнетъ работать въ сентябрѣ 1914 г. Ср. „Süd- und Mittel-America“ № 4, за 1914 г.

<sup>2)</sup> Въ 1912 г. движеніе было открыто на тихоокеанской части этой дороги, длиной въ 398 километровъ. Въ 1913 г., подъ вліяніемъ недостатка въ деньгахъ желѣзнодорожное строительство



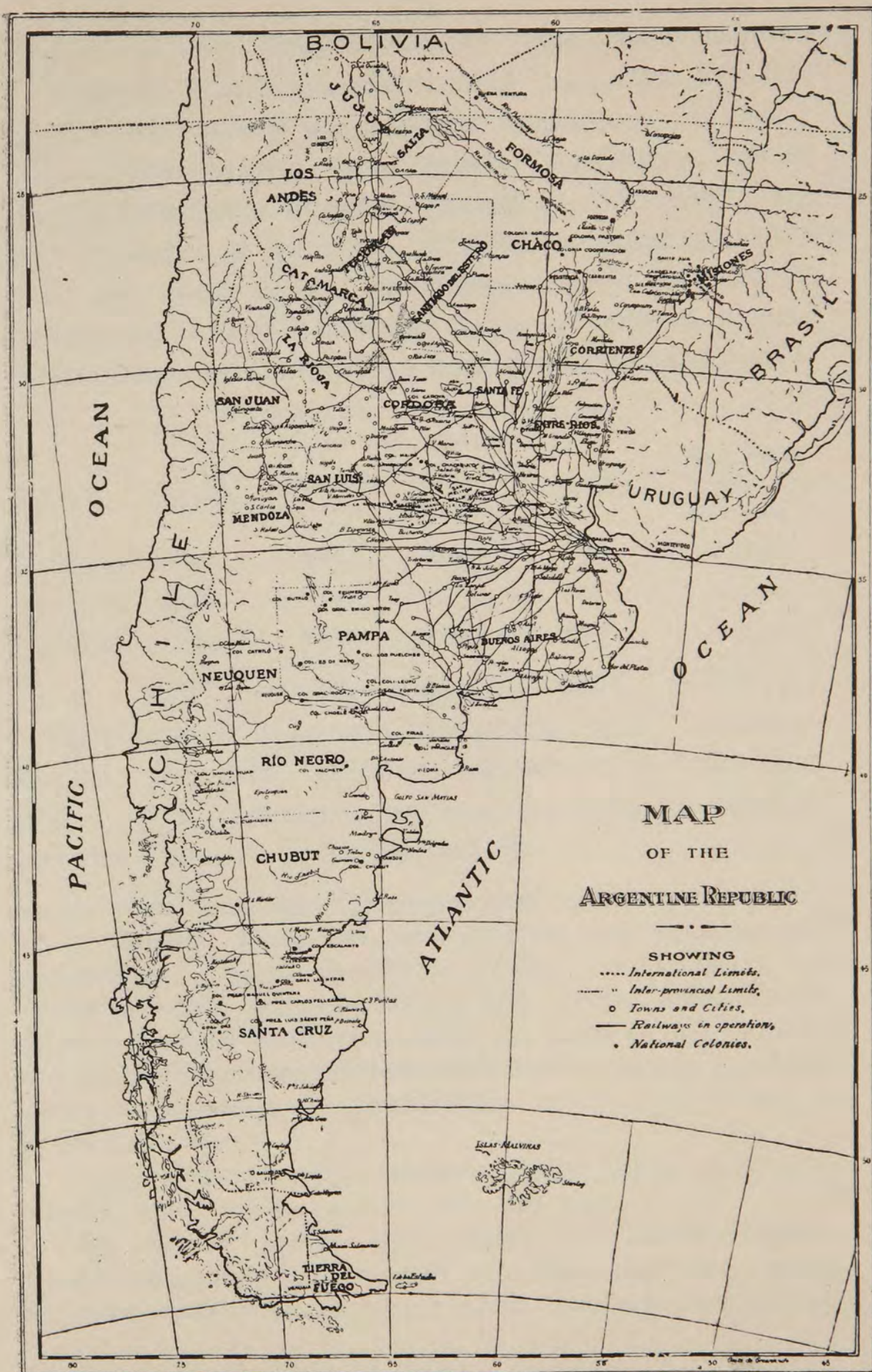

Карта желѣзныхъ дорогъ въ Аргентинѣ.



созданія трансконтинентальной желѣзной дороги въ Южной Америкѣ, создавшей подходъ отъ западныхъ областей къ Тихому океану.

Въ зависимости отъ этого, экспортъ, который направлялся прежде, главнымъ образомъ, черезъ Розаріо и Буэносъ Айресъ (за трехлѣтіе съ 1900 по 1902 г. въ среднемъ свыше 62% всего экспорта), сталъ направляться и черезъ другіе порты, какъ это видно изъ слѣдующихъ данныхъ<sup>1)</sup>:

Экспортъ пшеницы.  
въ тыс. тоннъ.

Годы.	Розаріо.	Буэносъ- Айресъ.	Байа Бланка.	Лаплата.	Всѣ экс- портъ Ар- гентины.
1900/02	456	315	245	37	1.238
1903/05	825	634	615	96	2.444
1906/09	789	797	849	217	2.549
	+ 73%	+ 153%	+ 246%	+ 486%	+ 138%

Наибольшій процентъ прироста дала, слѣдовательно, Лаплата. Первое же мѣсто по абсолютной цифрѣ экспорта заняла съ 1906 по 1909 г. вмѣсто Розаріо Байа Бланка<sup>2)</sup>.

въ Аргентинѣ, пережило кратковременный кризисъ. Къ началу 1914 г приливъ капиталовъ возобновился; какъ это видно изъ сообщаемого «Chicago Commerce» (24 апр. 1914 г.) факта, что только за *первую четверть 1914 г. одна Англія* инвестировала въ аргентинскихъ цѣнностяхъ около 120 милл. рублей. Усиленное желѣзнодорожное строительство наблюдалось за послѣдніе годы и въ Парагваѣ, гдѣ желѣзно-дор. сѣть съ 1910 по 1913 г. почти удвоилась.

<sup>1)</sup> Ср. Argentine Republic, Ministry of Agriculture. Agricultural Statistics 1910-11, Buenos-Aires 1912, стр. 43.

<sup>2)</sup> Въ 1913 г. черезъ Байю Бланку было вывезено свыше 940.000 тоннъ пшеницы, всѣхъ же зерновыхъ продуктовъ свыше 1,4 милл. тоннъ. Въ настоящее время для превращенія Байи

Объясняется это явление тѣмъ обстоятельствомъ, что постройка новыхъ желѣзныхъ дорогъ дѣлаетъ возможнымъ заселеніе такихъ областей, куда прежде иммиграція почти что не проникала.

Въ видѣ примѣра, здѣсь достаточно привести слѣдующія данныя о ростѣ населенія нѣкоторыхъ провинцій и территорій Аргентины въ связи съ ростомъ въ нихъ площади земель подъ разными культурами:

Провинціи и территоріи.	Н а с е л е н і е.	
	1895 г.	1911 г.
San Luis . . . . .	81.000	126.000
Córdoba . . . . .	351.000	641.000
Santa Fe . . . . .	397.000	915.000
Pampa Central . .	26.000	91.000
	<hr/>	<hr/>
	855.000	1.773.000

Площадь подъ разными культурами.

	1895 г. 1911 г. въ гектарахъ.	
	San Luis . . . . .	36.000
Córdoba . . . . .	431.000	4.497.000
Santa Fe . . . . .	1.685.000	4.143.000
Pampa Central . .	10.000	1.579.000
	<hr/>	<hr/>
	2.162.000	10.539.000

Тогда какъ населеніе указанныхъ провинцій и территорій увеличилось всего въ 2 раза, пло-

Бланки въ первоклассный портъ затрачивается громадная сумма въ 45 милл. рублей. Работы будутъ закончены въ 1914 г. Помимо причальной линіи въ  $3\frac{3}{4}$  версты тамъ будутъ выстроены 15 корпусовъ товарныхъ складовъ. Глубина порта будетъ доведена до 32 футовъ. Ср. журналъ „Süd- und Mittel-America“ за 1914 г. № 3, стр. 46 и „Chicago Commerce“ отъ 19 сент. 1913 г.

щадь подъ разными культурами возрасла въ 5 разъ.

Въ зависимости отъ этой успѣшной колонизаціи, размѣры иммиграціи въ Аргентину приняли за послѣдніе годы снова громадныя размѣры, какъ это видно изъ слѣдующихъ данныхъ:

Годы.	Среднее ежегодное число иммигрант.
1871— 80 . . . . .	45.000
1881— 90 . . . . .	109.000
1891—900 . . . . .	78.000
1901— 10 . . . . .	176.000
1911— 12 . . . . .	275.000

Послѣ временнаго упадка въ концѣ XIX столѣтія иммиграція снова стала быстро расти, причемъ только за 1911 и 1912 г. она была (550.000 душъ), на примѣръ, значительно выше иммиграціи за все десятилѣтіе съ 1871 по 1880 г.<sup>1)</sup>

<sup>1)</sup> Принимая во вниманіе то обстоятельство, что часть иммигрантовъ, въ особенности изъ Италіи и Испаніи, пріѣзжаетъ въ Аргентину только на время полевыхъ работъ, цифры эти даютъ нѣсколько преувеличенное представленіе о дѣйствительномъ положеніи вещей. По выключеніи изъ цифръ иммиграціи данныхъ о числѣ эмигрантовъ, мы получимъ для послѣднихъ восьми лѣтъ (по даннымъ „The Argentine Year Book“ за 1913 г.), средній ежегодный излишекъ иммиграціи надъ эмиграціей приблизительно въ 156.000 душъ.

Въ виду сильно проявляющихся у насъ тенденцій запретить, въ случаѣ таможенной войны съ Германіей, переходъ въ Германію сельско-хозяйственныхъ рабочихъ, здѣсь любопытно привести слѣдующія данныя о числѣ иммигрантовъ въ Аргентину изъ Италіи и Испаніи послѣ возникновенія всякаго рода осложненій между Италіей и Аргентиной. Желая „наказать“ Аргентину, Италія стала затруднять эмиграцію. Въ результатѣ получилась слѣдующая картина:

Какіе громадныя успѣхи сдѣлало подѣ вліяніемъ этой усиленной иммиграціи <sup>1)</sup> земледѣліе Аргентины,

Годы.	Общее число иммигрантовъ въ Аргентину.	Въ томъ числѣ изъ			
		Испаніи.		Италіи.	
		Абсол.	въ %.	Абсол.	въ %.
1910	289.600	131.500	45	102.000	35
1911	225.800	118.700	52	58.200	26
1912	323.400	165.700	51	80.600	25

Наказанной оказалась, такимъ образомъ, какъ это признается теперь и итальянцами, сама Италія, такъ какъ Аргентина нашла себѣ замѣстителей въ лицѣ испанцевъ.

<sup>1)</sup> Говоря объ этомъ, здѣсь нельзя обойти молчаніемъ слѣдующій фактъ. Быстрая колонизація Аргентины затруднялась до послѣдняго времени тѣмъ обстоятельствомъ, что лучшія земли находились въ рукахъ небольшого числа крупныхъ землевладѣльцевъ, нещадно эксплуатировавшихъ новыхъ колонистовъ. Въ этомъ отношеніи здѣсь достаточно указать, что среди лицъ, сообщившихъ Министерству Земледѣлія соотвѣтствующія свѣдѣнія, собственниковъ въ 1910—11 г. числилось всего около 33<sup>0</sup>/<sub>0</sub>. Арендаторовъ числилось около 56<sup>0</sup>/<sub>0</sub>. Остальные брались за обработку на условіи полученія части урожая. Ср. *La Argentina Agrícola* 1912 г., стр. 38.

Послѣ долгихъ колебаній правительство, надѣясь усилить этимъ иммиграцію, рѣшило сдѣлать, пока, правда, скромную, попытку, чтобы облегчить колонистамъ пріобрѣтеніе земельныхъ участковъ. Законопроектъ, внесенный правительствомъ въ парламентъ, даетъ колонистамъ, желающимъ пріобрѣсть въ собственность земельные участки, значительныя привилегіи. А именно, каждый колонистъ можетъ получить не больше 40 гектаровъ, г.-е. около 37 десятинъ, въ нѣкоторыхъ же провинціяхъ 80 гектаровъ, при чемъ ему придется уплатить при поселеніи всего 10<sup>0</sup>/<sub>0</sub> опредѣленной по очень низкимъ расцѣнкамъ цѣны пріобрѣтеннаго участка. Остатокъ можетъ быть выплаченъ постепенно въ теченіе 15 лѣтъ съ начисленіемъ на остатокъ долга 7<sup>0</sup>/<sub>0</sub> въ годъ. Каждый, получившій на этихъ льготныхъ условіяхъ участокъ, обязанъ жить на немъ и воздѣлывать его безъ права продажи въ первыя 5 лѣтъ.

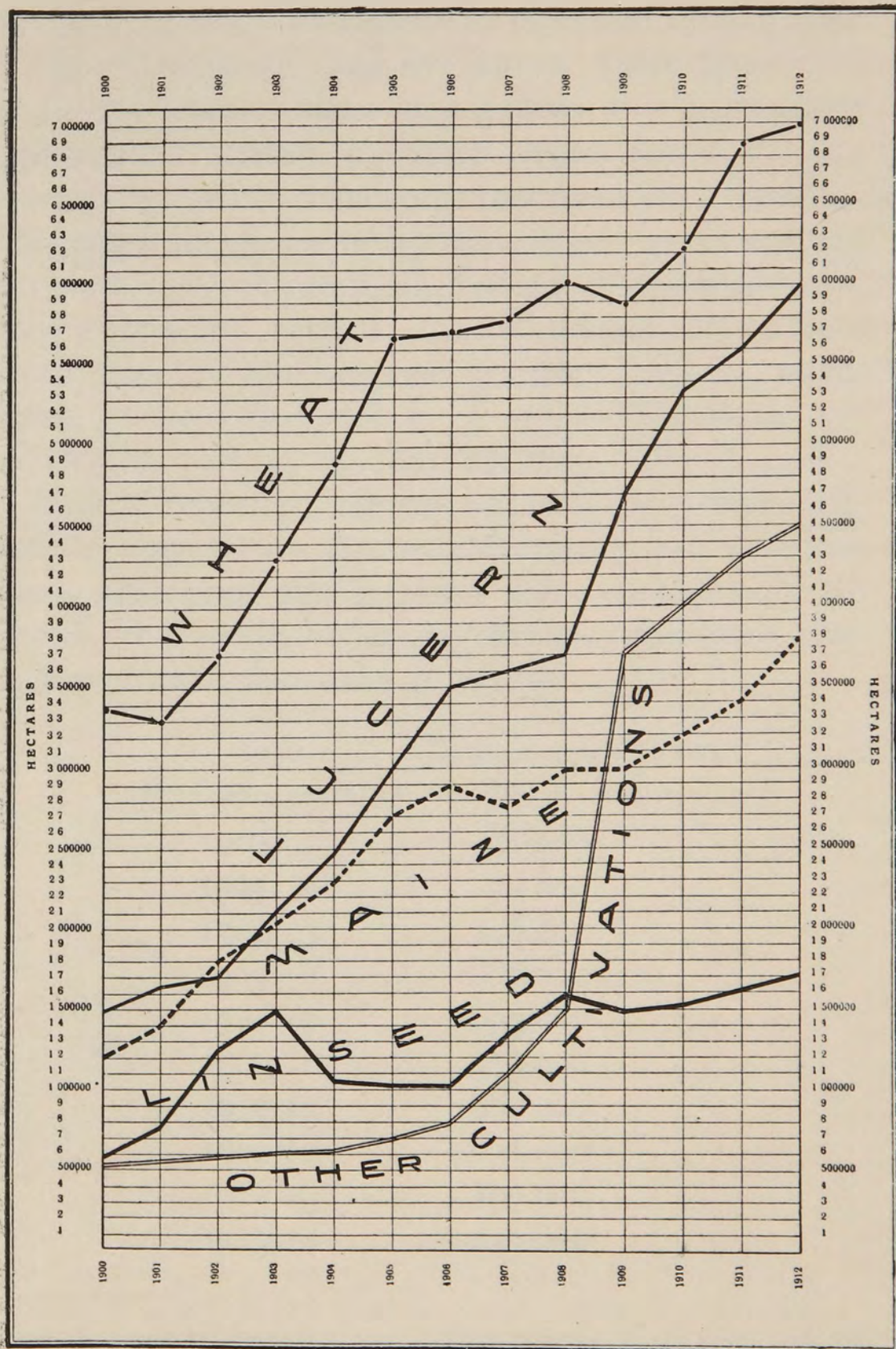

Wheat — пшеница; Lucern — люцерна; Maize — кукуруза; Linseed — льняное сѣмя; Other cultivations — другія культуры.

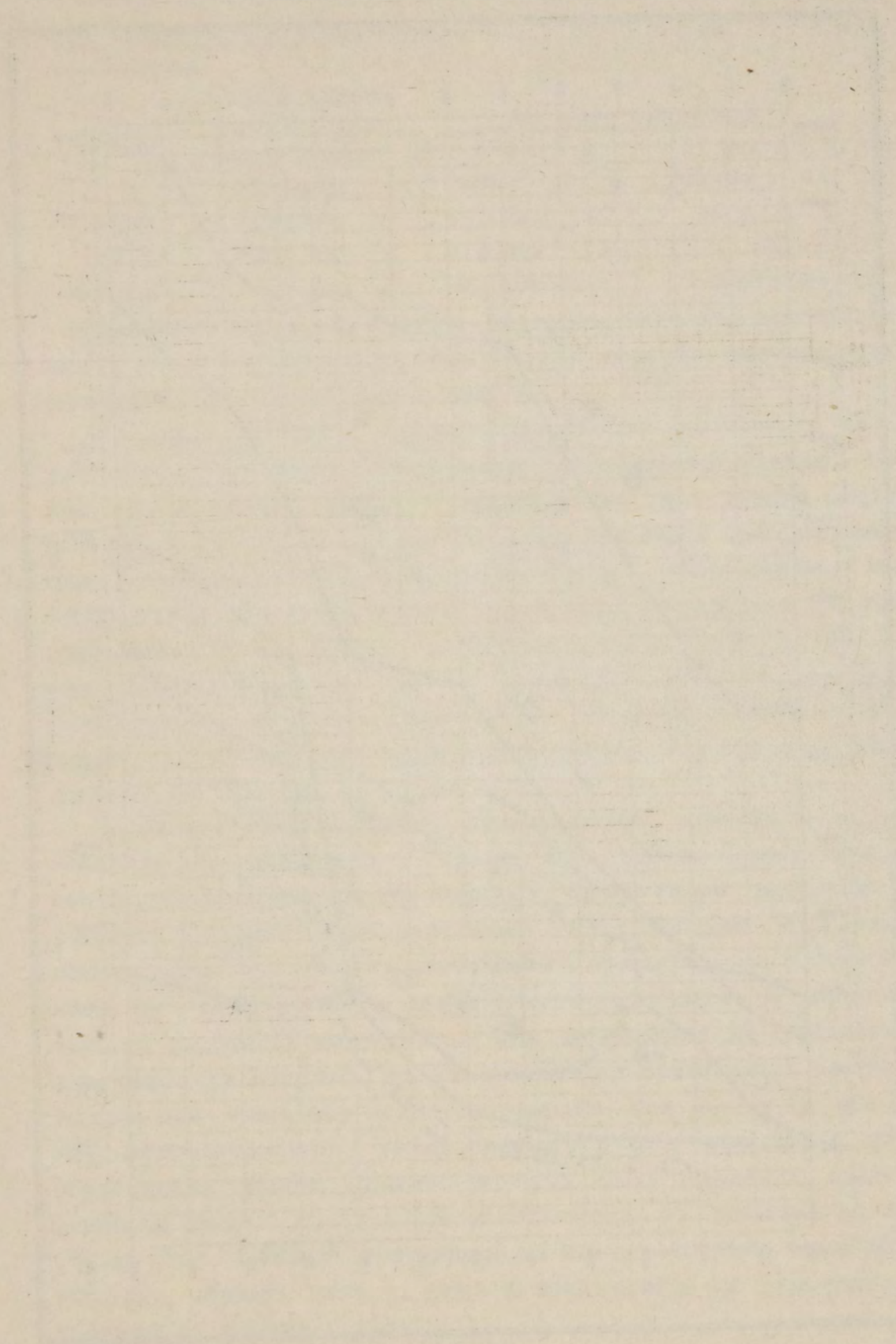

Faint, illegible text or markings located at the bottom of the page, possibly bleed-through from the reverse side.



видно изъ прилагаемой діаграммы, показывающей ростъ площади подъ разными культурами.

На вѣроятность значительнаго увеличенія производительныхъ силъ земледѣлія въ Аргентинѣ указываетъ затѣмъ быстрый ростъ ввоза въ Аргентину разныхъ сельско-хозяйственныхъ машинъ. Несмотря на развитіе производства въ самой Аргентинѣ, средній ежегодный ввозъ сѣялокъ достигъ, напримѣръ, съ 1906 по 1910 г., 19.900 штукъ противъ 7.400 за предыдущее 5-лѣтіе, 1.200 за пятилѣтіе съ 1896 по 1900 г. и приблизительно 450 штукъ за 5-лѣтіе съ 1891 по 1895 г. <sup>1)</sup>.

Еще интереснѣе данныя о темпѣ развитія совершенно новыхъ въ Аргентинѣ культуръ, площадь подъ которыми еще недавно была ничтожной. Въ этомъ отношеніи здѣсь достаточно привести данныя относительно овса и ячменя:

Годы.	Площадь подъ овсомъ.
1897/98—1903/04	35.000 гектаровъ.
1904/ 5 . . .	51.000        "        "
1905/ 6 . . .	72.000        "        "
1906/ 7 . . .	146.000       "        "
1907/ 8 . . .	386.000       "        "
1908/ 9 . . .	633.000       "        "
1909/10 . . .	575.000       "        "
1910/11 . . .	801.000       "        "
1911/12 . . .	1.031.000     "        "
1912.13 . . .	1.190.000     "        "
1913/14 . . .	1.249.000     "        "

<sup>1)</sup> Agricultural Statistics 1910—1911. Buenos Aires 1912, стр. 59.

Годы.	Площадь подъ ячменемъ.
1910/11 . . .	60.000 гектаровъ.
1911/12 . . .	68.000       »
1912/13 . . .	108.000       »
1913/14 . . .	169.000       »

Какими опасностями угрожаетъ Россіи столь быстрый темпъ развитія земледѣлія въ Аргентинѣ, видно съ достаточной ясностью изъ слѣдующихъ сопоставленій:

	Экспортъ			
	кукурузы		льняного сѣмени	
	изъ			
	Россіи	Аргентины	Россіи	Аргентины
	въ милл. пудовъ.			
1886/ 90 . . .	26	24	20	2
1891/ 95 . . .	30	18	16	6
1896/900 . . .	26	57	22	13
1901/ 05 . . .	36	111	6	34
1906/ 10 . . .	32	131	7	46
1911 . . . . .	82	6 <sup>1)</sup>	10	28
1912 . . . . .	47	332 <sup>1)</sup>	10	33
1913 . . . . .	32	299 <sup>1)</sup>	5	63

	Экспортъ овса	
	изъ	
	Аргентины	Россіи
	въ милл. пудовъ.	
1901/05 . . .	1,2	77
1906 . . . .	3,2	70
1907 . . . .	8,8	26
1908 . . . .	26,8	29
1909 . . . .	25,7	75

<sup>1)</sup> Съ 1 мая по 30 апрѣля.—Отсутствіе экспорта въ 1911 г. объясняется полнымъ неурожаемъ въ этомъ году.

1910 . . .	22,6	84
1911 . . .	33,7	85
1912 . . .	55,7	52
1913 . . .	52,5	36

Нашъ экспортъ кукурузы, за исключеніемъ 1911 г. (года полного неурожая кукурузы въ Аргентинѣ), показываетъ лишь ничтожное увеличеніе, тогда какъ экспортъ кукурузы изъ Аргентины увеличился съ 1886/90 по 1912/13 г. въ **13** разъ<sup>1)</sup>. Экспортъ льняного сѣмени изъ Россіи сильно упалъ, тогда какъ экспортъ его изъ Аргентины увеличился за это время въ **23** раза. Экспортъ же овса изъ Аргентины увеличился почти въ 45 разъ, тогда какъ экспортъ овса изъ Россіи значительно упалъ.

Самымъ интереснымъ является при этомъ то обстоятельство, что, тогда какъ во второй половинѣ 80-хъ гг. общее количество экспорта изъ Россіи: кукурузы, льняного сѣмени и овса было почти въ **5<sup>1/2</sup>** раза больше экспорта этихъ продуктовъ изъ Аргентины, въ благопріятные для Россіи 1912 и 1913 гг. экспортъ этихъ продуктовъ изъ Россіи лишь немногимъ превосходитъ **1/7** экспорта ихъ изъ Аргентины.

Такіе же успѣхи можно констатировать и относительно экспорта изъ Аргентины мясныхъ продуктовъ, какъ это видно изъ прилагаемой діаграммы.

1) Въ 1913/14 г. урожай кукурузы въ Аргентинѣ снова далъ рекордную цифру, а именно 8,3 милл. тоннъ. Прошедшіе послѣ этого ливни значительно понизили, однако, качество продукта, что вмѣстѣ съ войной, затруднившей вывозъ во многія государства Европы, невыгодно отражается на развитіи экспорта кукурузы изъ Аргентины.

Въ настоящее время въ Аргентинѣ имѣются 8 крупныхъ компаній, эксплуатирующихъ 12 предприятий (10 въ Аргентинѣ и 2 въ Урагваѣ) по экспорту охлажденного мяса. Съ 1908 г., когда американцы (Swift Co) впервые появились въ Аргентинѣ, капиталъ этихъ 8 компаній, перечисленный въ франки (пезо золотомъ = 5 фр.), увеличился слѣдующимъ образомъ:

Название компаніи.	Капиталъ въ милл. фр.		Название предприятий.	Государство, въ которыхъ находится предприятие.
	1908	1912		
1. River Plate Fresh Co . . . . .	11,2	11,2	Самрана.	Аргентина
2. Compania Sansi- nena . . . . .	15,0	22,5	La Negra.	„
			Cuaterros.	„
			Uruguay.	Урагвай.
3. La Blanca . . . . .	7,5	7,5	La Blanca	Аргентина
4. Las Palmas Produ- ces . . . . .	12,5	12,5	Las Palmas.	„
5. La Plata Cold Storage Co . . . . .	10,0	25,0	La Plata.	„
			Montevideo.	Урагвай.
6. Smithfield and Argentine Meat Co	5,0	6,2	Zarate.	Аргентина
7. Sd Anonima Fri- gorifico Argentino	6,2	10,0	Argentino.	„
8. New Patagonian Meat Co (принадл. . . . .	—	13,0	Rio Gallegos.	„
La Plata Cold Sto- rage Co)			San Julian.	„
<hr/>				
67,4 107,9				

3-я, 5-я и 8-я компаніи принадлежатъ участникамъ американскаго мясного треста.

# Мясной экспортъ Аргентины съ 1888 по 1912 г.

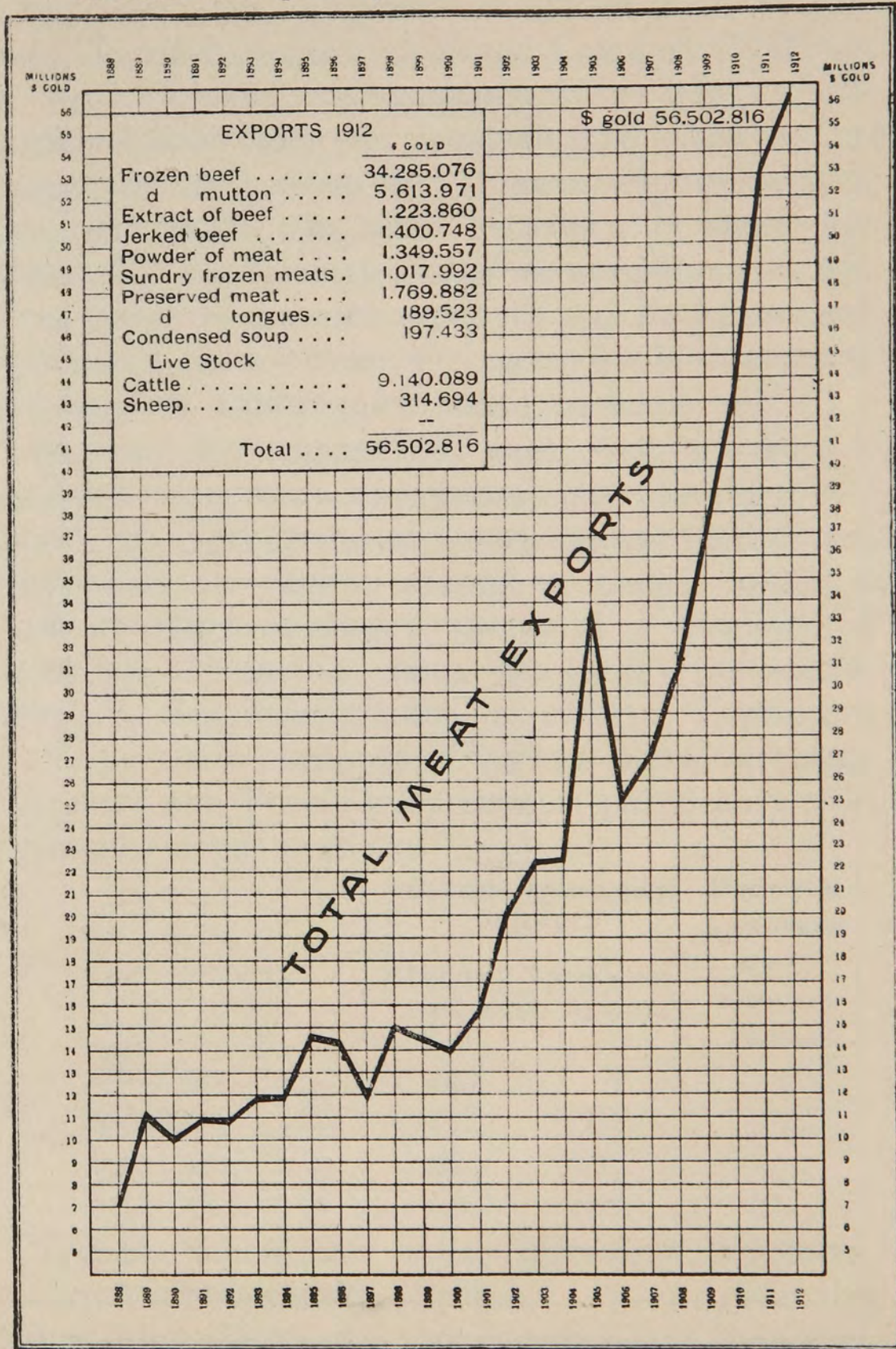

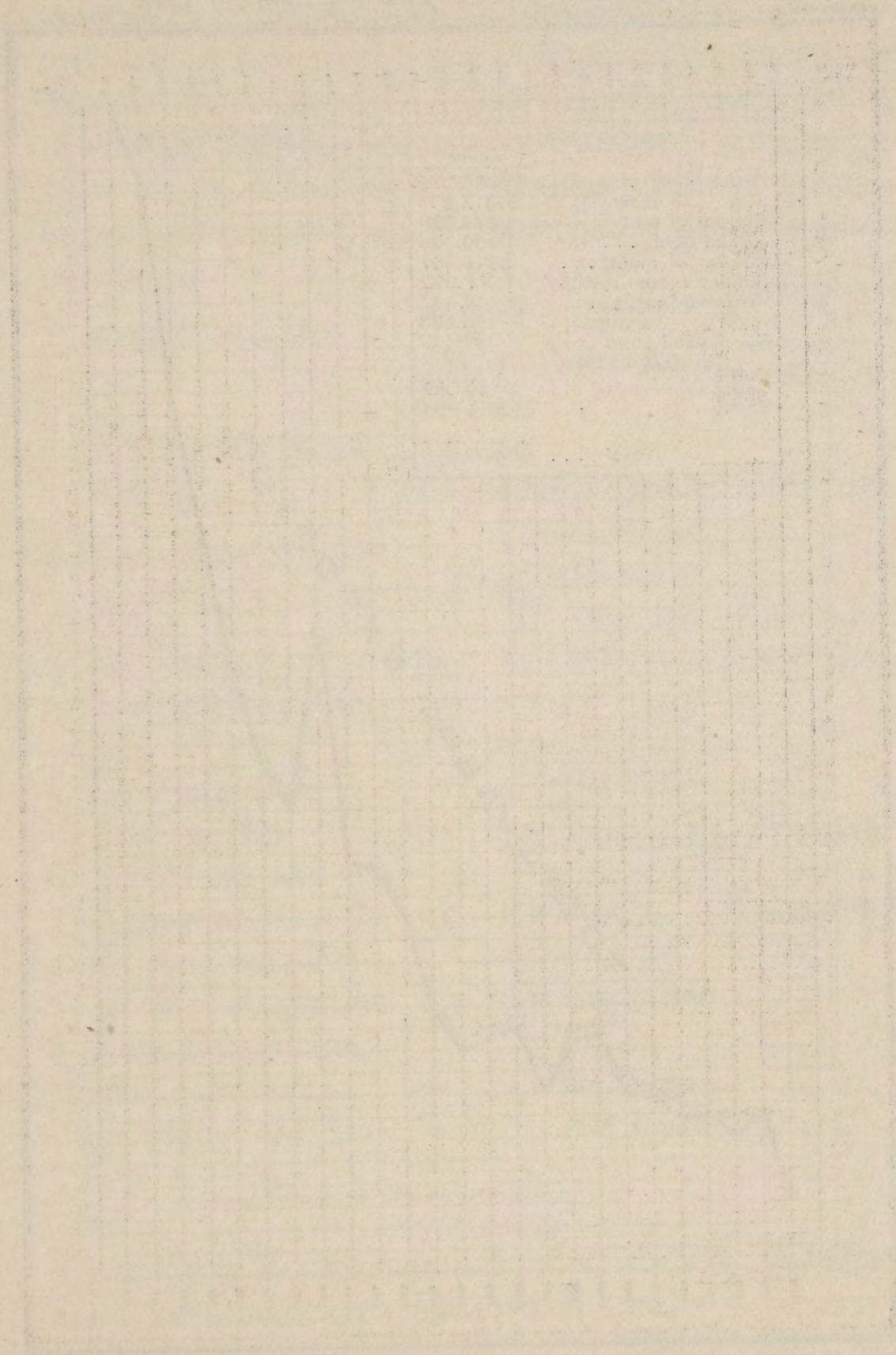

Въ самое послѣднее время капиталисты изъ Соед. Штатовъ обратили вниманіе и на Парагвай. По сообщеніямъ „Chicago Commerce“ (№ 43 за 1914 г.), одна изъ основанныхъ въ цѣляхъ развитія мясного экспорта компаній приобрѣла въ Парагваѣ около 370,000 дес. (1 милл. акровъ), а другая даже около 1,85 милл. десятинъ (5 милл. акровъ). По сообщеніямъ того же источника, въ цѣляхъ развитія мясного экспорта изъ Аргентинской провинціи Salta основалась затѣмъ и шотландская компанія съ капиталомъ около 10 милл. руб.

Въ томъ же направленіи какъ экспортъ мяса и другихъ зерновыхъ продуктовъ развивается и экспортъ изъ Аргентины пшеницы, какъ это видно изъ того факта, что еще во второй половинѣ 70-хъ гг. XIX столѣтія экспортъ пшеницы и пшеничной муки изъ Аргентины лишь немногимъ превосходилъ  $\frac{1}{3}$  милліона пудовъ, т. е. едва достигалъ  $\frac{1}{2}$  0/0 русскаго экспорта. Съ тѣхъ поръ экспортъ пшеницы изъ Россіи и Аргентины развивался слѣдующимъ образомъ:

	Средній ежегодный экспортъ		Экспортъ Аргентины въ экспорта Россіи.
	Россіи въ милл. пудовъ.	Аргентины въ милл. пудовъ.	
1881/ 90 . . . . .	147	7	5 0/0
1891/900 . . . . .	173	61	35 „
1901/ 10 . . . . .	235	139	59 „
1911/ 13 . . . . .	210	168	80 „

Уже въ ближайшіе годы Аргентина обгонитъ, по всей вѣроятности, Россію, т. к. отмѣченный выше быстрый ростъ иммиграціи,—при преобла-

дани въ Аргентинѣ сравнительно крупныхъ фермерскихъ хозяйствъ<sup>1)</sup>,—создаетъ въ этой странѣ громадныя излишки пшеницы. Въ этомъ отношеніи здѣсь достаточно указать, что за пятилѣтіе съ 1907 по 1911 г. средній урожай пшеницы на 1 жителя исчислялся:

Въ Аргентинѣ	въ	48	пудовъ.
„ Канадѣ	„	40	„
„ Австраліи	„	28	„
„ Румыніи	„	18	„
„ Соед. Штатахъ	„	13	„
„ Россіи	„	7	„

<sup>1)</sup> Среди свыше 65.000 земледѣльцевъ 5 главныхъ провинцій сообщившихъ Министерству Земледѣлія свѣдѣнія о площади подъ культурой пшеницы, льняного сѣмени, овса, ячменя, ржи и проса, числилось:

Имѣвшихъ подъ этими культурами.		Число эксплуатируемыхъ хозяйствъ.	Въ 0/0 общаго числа
До	10 гектаровъ	3.627	5,57
Отъ	10— 25 „ . .	10 549	16,20
„	26— 50 „ . .	11.688	17,95
„	51— 100 „ . .	14.986	23,02
„	101— 200 „ . .	15.775	24,23
„	201— 300 „ . .	5.566	8,55
„	301— 650 „ . .	2.684	4,12
„	651— 1000 „ . .	175	0,27
Свыше	1000 „ . .	61	0,09
		<hr/>	
		65.111	100

Свыше 60<sup>0</sup>/<sub>0</sub> имѣли, слѣдовательно, подъ культурой указанныхъ зерновыхъ продуктовъ не меньше 50 гектаровъ (46 десятинъ).



По величинѣ производства на голову населенія Аргентина занимала, слѣдовательно, первое мѣсто.

Съ открытіемъ Панамскаго канала, какъ это видно изъ прилагаемой карты, почти совершенно незаселенныя теперь громадныя части западныхъ провинцій и территорій Аргентины, получивъ удобный выходъ<sup>1)</sup> на европейскіе рынки, дадутъ, несомнѣнно, новый сильный толчокъ развитію земледѣлія и земледѣльческаго экспорта Аргентины.

Въ этомъ отношеніи здѣсь достаточно указать, что тогда какъ на 1 кв. километръ площади остальныхъ провинцій и территорій Аргентины приходилось въ среднемъ около 3,2 жителей, плотность населенія въ приведенныхъ ниже

<sup>1)</sup> Какъ дорого обходится въ настоящее время въ Аргентинѣ перевозка пшеицы по желѣзнымъ дорогамъ, видно изъ слѣдующихъ официальныхъ подсчетовъ:

Названіе станціи отправленія.	Разстояніе до ближай- шаго порта въ километ- рахъ.	Названіе порта.	Фракты въ пезо съ тон- ны пшен.
Villa Maria . . . . .	318	Санта Фе.	4,72
Rio Cuarto . . . . .	386	Розаріо.	7,36
J. Daract . . . . .	655	Буэносъ-Айресь.	9,63
Toay . . . . .	379	Байа Бланка.	6,85

Съ пуда пшеницы приходится уплачивать (по номинальной цѣнѣ аргентинской монетной единицы) отъ  $\frac{1}{20}$  до  $\frac{1}{16}$  копейки съ версты, т.-е. свыше чѣмъ въ 2 раза больше, чѣмъ въ Россіи. При такихъ высокнхъ фрактахъ къ портамъ Атлантическаго океана нѣтъ ничего удивительнаго въ томъ, что въ очень отдаленныхъ отъ нихъ частяхъ страны, прилегающихъ къ Тихому океану, въ виду невозможности экспорта, культура зерновыхъ продуктовъ не могла до сихъ поръ успѣшно развиваться. Ср. La Argentina Agrícola 1911—12 г., стр. 143.

провинціяхъ и территоріяхъ, *тяготѣющихъ*, благодаря своему географическому положенію, къ *Тихому океану*, равнялась на 1 квадратный километръ:

Провинція и территорія.		
Mendoza . . . .	1,70	жителей
San Juan . . . .	1,29	„
Salta . . . . .	1,26	„
Catamarca . . .	1,22	„
Rioja . . . . .	0,95	„
Pampa . . . . .	0,63	„
Neuquen . . . .	0,28	„
Los Andes . . .	0,05	„

Въ среднемъ въ  
переч. 8 пров.  
и территоріяхъ  
на кв. 1 килом. **0,95** жителей.

Плотность населенія въ *тяготѣющихъ* къ *Тихому океану*, а потому могущихъ много выиграть отъ открытія Панамскаго канала, частяхъ Аргентины не достигаетъ, слѣдовательно, теперь и  $\frac{1}{3}$  средней плотности населенія въ частяхъ государства, *тяготѣющихъ* къ Атлантическому океану.

---

### Г Л А В А Ш.

Площадь подъ культурой пшеницы, овса, ячменя и кормовыхъ травъ въ Канадѣ. Экспортъ пшеницы изъ Канады и сравненіе его съ экспортомъ изъ Россіи. Площадь пока неиспользованныхъ годныхъ для культуры земель. Старые и новые центры хлѣбопашества въ Канадѣ. Урожайность въ Канадѣ и въ Россіи. Успѣхи Канады въ области селекціи сѣмянъ. Какъ Канада вытѣсняетъ Россію изъ рынковъ Германіи и Англии. Примѣненіе сельско хозяйственныхъ машинъ. Развитие сѣти элеваторовъ. Развитие хлѣбной инспекціи. Канада и центральные пункты міровой торговли пшеницей. Ростъ желѣзнодорожной сѣти въ Канадѣ и Россіи. Ростъ подвижного состава жел. дорогъ и перевозки зерна и муки въ Канадѣ. Новыя трансконтинентальныя линіи и каналы и пониженіе фрахтовъ.

Такое же быстрое увеличеніе площади посѣвовъ производства и доли экспорта въ производствѣ наблюдается и у другого нашего опаснаго конкурента—Канады. Площадь земель подъ культурой пшеницы возрасла тамъ слѣдующимъ образомъ <sup>1)</sup>:

---

<sup>1)</sup> Ср. Statistical Summary of the Progress of Canada. The Canada Year Book 1912, стр. XIV и слѣд.

Годы.	Площадь	Средній ежегодный приростъ.
	подъ пше- ницей.	
	в ъ а к р а х ъ.	
1871 . . . . .	1.647.000	+ 72.000
1881 . . . . .	2.367.000	+ 33.000
1891 . . . . .	2.701.000	+ 152.000
1901 . . . . .	4.225.000	+ 361.000
1906 <sup>1)</sup> . . . . .	6.029.000	} + 569.000
1910 <sup>2)</sup> . . . . .	8.863.000	
1911 . . . . .	11.101.000	
1912 . . . . .	10.997.000	
1913 . . . . .	11.015.000	

Площадь посѣвовъ пшеницы стала возрастать, такимъ образомъ, особенно быстро съ начала XX вѣка, при чемъ съ 1906 по 1913 г. средній *ежегодный* приростъ достигалъ 12<sup>0</sup>/<sub>0</sub>.

1) Sp. Report of the Department of Trade and Commerce, Part V, Grain Statistics, стр. 71 и 73.

2) The Canada Year-Book 1913, стр. 125.

Очень быстрый приростъ площади наблюдался за послѣдніе годы и относительно другихъ культуръ, какъ это видно изъ слѣдующихъ данныхъ:

Годы.	П л о щ а д ь п о д ъ		
	овсомъ	ячменемъ	сѣномъ и клеверомъ
	в ъ а к р а х ъ.		
1871 . . . . .			3.650.000
1881 . . . . .	данныхъ не имѣется.		4.458.000
1891 . . . . .	3.961.000	868.000	5.932 000
1901 . . . . .	5.368.000	872.000	6.543.000
1911 . . . . .	9.631.000	1.522.000	8 617 000
1912 . . . . .	9.966.000	1.581.000	8.276.000
1913 . . . . .	10.434 000	1.613.000	8.169.000

Что же касается экспорта пшеницы и пшеничной муки изъ Канады, то соотвѣтствующія цифры равнялись <sup>1)</sup>:

Какъ быстро повысилось при этомъ производство овса, показываютъ слѣдующіе подсчеты:

	Производство овса.	Увеличеніе сравни- тельно съ данными за предъд. періодъ.
1888— 90 .	66 милл. буш.	+ 46 милл. буш.
1898—900 .	112 " "	+ 197 " "
1908— 10 .	309 " "	
1911 . . .	365 " "	
1912 . . .	392 " "	
1913 . . .	405 " "	

Въ 1914 г., вслѣдствіе столь рѣдкой въ Канадѣ сильной засухи, результаты урожая были значительно хуже. Сборъ овса равнялся, напр., всего 311,4 милл. бушелей. Значительно ниже былъ сборъ и пшеницы (158,2 милл. бушелей противъ 231,7 милл. бушелей въ 1913 г.), ячменя (34,5 противъ 48,3 милл. бушелей въ 1913 г.) и льнянаго сѣмени (7,5 пр-тивъ 17,5 милл. буш. въ 1913 г.). Ср. Beerbohm's Evening Corn Trade List отъ 31 окт. 1914 г.

Несмотря на то, что урожай былъ хуже прошлогодняго, положеніе фермеровъ было сравнительно блестящимъ, такъ какъ война вызвала громадный подъемъ цѣнъ, при чемъ, въ виду неурожая въ Аргентинѣ и затрудненія экспорта изъ Россіи, экспортъ пшеницы изъ Канады въ Англію достигъ гигантскихъ размѣровъ. Такъ, напр., только за сентябрь и октябрь 1914 г. Канада вывезла въ Англію около 10 милл. англійскихъ центнеровъ пшеницы (включая муку), тогда какъ за тѣ же мѣсяцы 1913 г. канадскій импортъ равнялся всего 4,7 милл. центнеровъ.

<sup>1)</sup> Ср. Monthly Report of the Department of Trade and Commerce of Canada, June 1914.

Средній ежегодный экспортъ  
изъ Канады

Фискальные годы.	Пшеницы. въ милл. бушелей.	Пшен. муки, перечисленной въ зерно <sup>2</sup> ).
1871— 75 . .	4,0	1,9
1876— 80 . .	4,9	2,1
1881— 85 . .	3,1	1,5
1886— 90 . .	2,4	1,4
1891— 95 . .	7,6	1,6
1896—900 . .	12,8	3,1
1901— 05 . .	20,1	5,8
1906— 10 <sup>1</sup> ) . .	43,8	9,9
1911 . . . . .	45,8	13,7
1912 . . . . .	64,5	16,8
1913 . . . . .	93,2	20,2
1914 . . . . .	120,4	21,7

} 67,8      } 16,9

<sup>1</sup>) Для 1907 г. данныя имѣются, въ виду измѣненія статисти-  
ки, только за 9 мѣсяцевъ. Среднія въ этой графѣ вычислены  
поэтому для періода въ 4 <sup>3</sup>/<sub>4</sub> г.

<sup>2</sup>) Бариль муки перечисленъ въ пшеницу изъ расчета 1 бар. =  
4 <sup>1</sup>/<sub>2</sub> бушелямъ пшеницы — Такія же тенденціи наблюдались въ  
Канадѣ за послѣдніе годы и по отношенію къ экспорту овса.  
Въ этомъ отношеніи здѣсь достаточно привести слѣдующія  
цифры:

Фискальные годы.	Экспортъ овса изъ Канады въ мил. буш.
1891/1900	5,2
1901/1910	5,1
1911	5,4
1912	8,9
1913	10,5
1914	35,0

Послѣ временнаго пониженія въ 80-хъ гг., экспортъ пшеницы и пшеничной муки сталъ быстро расти, причемъ особенно быстрое увеличеніе экспорта стало наблюдаться съ 1906 — 1910 гг., когда вывозъ зерна и пшеничной муки, перечисленной въ пшеницу, впервые перешагнулъ за 50 милл. бушелей.

Какъ быстро Канада догоняетъ въ области экспорта пшеницы Россію, видно изъ слѣдующихъ сопоставленій:

Годы.	Средній ежегодный экспортъ пшеницы и пшеничной муки изъ Россіи. Канады. въ милл. пудовъ <sup>1)</sup> .		Экспортъ Канады въ % <sup>0</sup> экспорта Россіи.
1881— 90	147	7	5 <sup>0</sup> / <sub>0</sub>
1891—900	173	21	12 „
1901— 10	235	66	28 „
1911— 13	210	184	88 „
1911	248	123 <sup>3)</sup>	50 „
1912	167	176	105 „
1913 <sup>2)</sup>	214	252	118 „

<sup>1)</sup> Съ 1881 по 1910 г. для Канады данныя для фискальных годовъ. Съ 1911 г. данныя для календарныхъ годовъ, вычисленныя на основаніи сообщеній „Jahrbuch'a über die Ernten und den Handel in Getreide im Jahre 1913“ объ экспортѣ Канады за отдѣльные мѣсяцы.

<sup>2)</sup> За первые 7 мѣсяцевъ послѣдней хлѣбной компаніи (съ 1 сент. 1913 г. по конецъ марта 1914 г.) Канада вывезла около 158 милл. пуд. пшеницы, противъ приблизительно 163 милл. пуд., вывезенныхъ Россіей. Ср. Beerbohm's Evening Corn Trade List отъ 30 апр. 1914 г.

<sup>3)</sup> Данныя Сборника стат.-экон. свѣдѣній по сел. хоз. нѣсколько ниже.

Какъ далеко обогнали Россію Канада и Аргентина, взятыя вмѣстѣ, показываетъ съ достаточной ясностью слѣдующая таблица:

Годы.	Экспортъ пшеницы и пшеничной муки въ милл. пудовъ изъ		Экспортъ Канады и Аргентины въ 0/0 эксп. Россіи.
	Россіи.	Канады и Аргентины.	
1881—90	147	14	10%
1891—900	173	82	47 „
1901—910	235	205	87 „
1911—13	210	352	166 „

За 1911—13 гг. Канада и Аргентина вывезли, слѣдовательно, на міровой рынокъ почти въ  $1\frac{2}{3}$  раза большее количество пшеницы, чѣмъ Россія.

Говоря объ этомъ быстромъ ростѣ производства пшеницы въ Канадѣ, здѣсь необходимо отмѣтить тотъ фактъ, что, по мнѣнію всѣхъ изслѣдователей, страной съ *самымъ блестящимъ будущимъ* въ области производства зерновыхъ продуктовъ является именно Канада. Только въ бассейнѣ Мэкензи комиссія, изслѣдовавшая годность для культуры земель въ Сѣв. Канадѣ, нашла около 100 милл. акровъ, годныхъ для земледѣлія <sup>1)</sup>.

Что же касается сѣверо-западной части этого района, то, по изслѣдованіямъ вице-директора ге-

---

<sup>1)</sup> Ср. по этому поводу, между прочимъ, и сообщенія Salz'a въ указанномъ мѣстѣ, стр. 861 и 859.



ологическаго департамента Канады, G. M. Dawson'a, только дистриктъ Peace River'a, охватывающій сѣверо-западные части Альберты, Саскачевана и Британской Колумбii, въ состоянii дать около 300 милл. бушелей пшеницы, <sup>1)</sup> т. е. въ 1½ раза большее количество пшеницы, чѣмъ среднiй урожай за послѣднее 5-лѣтiе.

А, между тѣмъ, дистриктъ Peace River'a открылся для иммиграціи только за самые послѣдніе годы, т. к. до сихъ поръ ни въ немъ, ни вблизи его не было желѣзныхъ дорогъ.

Какія громадныя площади годныхъ для культуры земель имѣются и въ другихъ частяхъ Канады, видно изъ слѣдующихъ официальныхъ данныхъ относительно всей площади недавно только открытой для культуры провинціи Альберты. А именно:

Вся площадь Альберты равняется приблизительно 162 милл. акровъ.

Площадь, годная для культуры, равняется приблизительно 100 милл. акровъ.

Подъ культурой къ 1910 г. находилось всего 2 милл. акровъ.

---

<sup>1)</sup> Ср. The Great Mackenzie Basin. The Senate Reports of 1887—88. Issued by direction of Hon. Frank Oliver, Minister of the Interior Canada. По сообщеніямъ очевидцевъ, урожай овса достигаютъ часто въ бассейнѣ Peace River'a 80—100 бушелей съ акра (195—245 пудовъ съ десятины), тогда какъ въ среднемъ въ Канадѣ даже сборъ въ 50 бушелей съ акра считается хорошимъ урожаемъ. Ср. „Canadian Gazette“ отъ 12 февр. 1914 г.

Во всей же Канадѣ годная для различныхъ формъ сельскаго хозяйства площадь исчисляется въ 440 милл. акровъ, что равняется приблизительно 30% всей площади страны.

Какъ велики при этомъ запасы земли въ слабо заселенныхъ пока западныхъ провинціяхъ Канады, видно изъ слѣдующихъ данныхъ послѣдняго ценза:

	Общая площадь.	Площадь подъ фермами <sup>1)</sup> :	
		1901 г.	1911 г.
	Въ милл. акровъ.		
Манитоба . . . . .	41,2	8,8	12,4
Саскачеванъ . . . . .	155,8	3,8	28,6
Альберта . . . . .	161,9	2,7	17,7
Бр. Колумбія . . . . .	226,2	1,5	2,5

При этомъ необходимо отмѣтить, что изъ всей находящейся въ настоящее время подъ фермами земли фактически обрабатывается во всей Канадѣ едва  $\frac{1}{3}$ , въ западныхъ же провинціяхъ еще меньшая часть <sup>2)</sup>.

1) Въ томъ числѣ и арендованныя земли.

2) Получая при уплатѣ регистраціоннаго сбора въ 10 долл. (20 руб.) бесплатно участокъ земли въ 160 акровъ (около 60 десятинъ), фермеръ обязанъ жить на этой землѣ 6 мѣсяцевъ въ году въ теченіе 3 лѣтъ, долженъ построить на этой землѣ годный для обитанія домъ и вспахать всего 30 акровъ, при чемъ лишь 20 акровъ должны быть засѣяны. При такихъ льготныхъ условіяхъ значительная часть земли остается необработанной, что и заставило въ новѣйшее время правительство провинціи Альберты внести въ парламентъ законопроектъ объ обложеніи необработанныхъ

Какъ ничтожно при этомъ число фермерскихъ хозяйствъ въ Западной Канадѣ, выбрасывающихъ такія громадныя массы зерновыхъ продуктовъ на міровой рынокъ, видно изъ слѣдующихъ сопоставленій данныхъ двухъ послѣднихъ цензовъ:

Провинціи.	Число фермъ:	
	1901 г.	1911 г.
Манитоба . . . . .	32.500	46.300
Саскачеванъ . . . . .	13.600	96.400
Альберта . . . . .	9.500	61.500
Брит. Колумбія. . . . .	6.700	18.500
	<hr/>	<hr/>
	62.300	222.700

земель, такъ какъ многіе, разбирая такіе участки (homestead'ы) лишь въ надеждѣ разбогатѣть вслѣдствіе быстрого повышенія цѣнъ земли при увеличеніи населенія, мало заботятся объ ихъ использованіи въ сельскохозяйственномъ отношеніи.

Очень интересно отмѣтить, что среди лицъ, получающихъ homestead'ы, имѣется много выходцевъ изъ Россіи. Такъ, напр., за послѣднія 5 лѣтъ, помимо духоборовъ и меннонитовъ, среди лицъ, получившихъ homestead'ы въ Манитобѣ, Саскачеванѣ, Альбертѣ и Бр. Колумбіи, числилось русскихъ:

Годы.	Число русскихъ, получившихъ homestead'ы.
1909 . . . . .	947
1910 . . . . .	1061
1911 . . . . .	1858
1912 . . . . .	1781
1913 . . . . .	1462

Если принять во вниманіе, что даже въ 1912 г. площадь всѣхъ земель, находившихся въ Канадѣ подъ культурой пшеницы, овса, ячменя, ржи, картофеля, кукурузы и сѣна едва достигала 29 милл. акровъ, то мы легко поймемъ, какія „неограниченныя возможности“ открываются для Канады при такомъ изобиліи годныхъ для культуры земель.

И это тѣмъ болѣе, что — въ противовѣсъ другимъ странамъ — климатъ Канады настолько благоприятенъ для культуры зерновыхъ хлѣбовъ, что большіе неурожаи являются тамъ сравнительно рѣдкимъ исключеніемъ. Такъ, напримѣръ, съ начала XX вѣка, т.-е. съ момента, когда Канада сдѣлалась серьезнымъ конкурентомъ на міровомъ рынкѣ, 3 самыхъ плохихъ урожая пшеницы, овса и ячменя дали въ главныхъ центрахъ земледѣлія Канады — въ провинціяхъ: Манитоба, Саскачеванъ Альберта — такіе результаты:

Средній урожай за 3 самыхъ плохихъ года въ теченіе періода съ 1901 по 1912 г.

Въ пудахъ съ десятины.  
Пше- Овесъ. Яч-  
ница. мень

Манитоба (яров. и озим.) . . . . .	66	80	88
Саскачеванъ (яров. и озим.) . . . . .	64	77	66
Альберта (яров.) . . . . .	71	76	73

Средній урожай въ глав-  
ныхъ районахъ Россіи  
съ 1901 по 1912 г.

На владѣльч. земляхъ <sup>1)</sup> . . . . .	51 <sup>2)</sup>	61	58
На крестьянскихъ земляхъ <sup>1)</sup> . . . . .	43	51	49

Даже въ годы самыхъ плохихъ урожаевъ средняя урожайность главныхъ земледѣльческихъ районовъ Канады была, слѣдовательно, значительно выше средней урожайности пшеницы въ Россіи. Если принять даже во вниманіе только частновладѣльскія земли, и тогда урожайность была выше: для пшеницы на 25—40%, для овса на 25—30%, для ячменя на 15—50%.

Важную роль въ данной области сыгралъ осторожный подборъ сѣмянъ, приведшій къ тому, что приносившіе прежде громадные убытки земледѣлю ранніе заморозки перестали служить тормозомъ къ распространенію посѣвовъ пшеницы въ болѣе сѣверныхъ районахъ.

Какихъ успѣховъ достигли въ области культивированія рано созрѣвающихъ сортовъ пшеницы канадскія сѣменные станціи и частныя хозяйства, видно изъ того факта, что полученныя канадцами изъ русской пшеницы сѣмена (такъ наз. пшеница „маркизь“) созрѣваютъ на 8—12 дней раньше боль-

<sup>1)</sup> Среднія для районовъ: центрально-земледѣльческаго, средне-волжскаго, нижневолжскаго, новороссійскаго, югозападнаго и малороссійскаго. Ср. сборникъ стат.-экон. свѣдѣній по сельскому хоз. Россіи и иностр. госуд. 7-й годъ, стр. 78 и слѣд.

<sup>2)</sup> Здѣсь приведены данныя объ урожаяхъ въ Россіи яровой пшеницы, такъ какъ посѣвы озимой въ Канадѣ ничтожны. Средній урожай озимой равнялся въ указанныхъ районахъ Россіи съ 1901 по 1912 г. 63 пудамъ.

шинства другихъ застѣвавшихся раньше сортовъ<sup>1)</sup>. Благодаря этому, пшеница застѣвается въ Канадѣ въ громадныхъ количествахъ въ такихъ районахъ, гдѣ у насъ, при одинаковыхъ климатическихъ условіяхъ, ее почти не культивируютъ.

За послѣдніе годы въ Канадѣ появилось много хозяйствъ, выпускающихъ на рынокъ громадные количества сѣмянъ этой рано созрѣвающей пшеницы—„маркизъ“. Только одно изъ нихъ выпустило въ 1912 г. свыше 100.000 бушелей этихъ сѣмянъ.

1) Этимъ подборомъ рано созрѣвающихъ сѣмянъ объясняется въ значительной степени то обстоятельство, что жатва созрѣваетъ въ разныхъ частяхъ Канады почти одновременно, какъ это видно изъ слѣдующихъ данныхъ для главнаго центра канадскаго земледѣлія — провинціи Саскачевана. Для 1912 г. результаты правительственныхъ изслѣдованій дали въ этомъ отношеніи слѣдующую картину:

**Жатва пшеницы въ Саскачеванѣ.**

Районы:	Начало жатвы.	Жатва въ полномъ ходу
Юго-Вост.	авг. 23	авг. 28
Южн-Центр.	„ 24	„ 29
Юго-Запад.	„ 16	„ 27
Сѣв.-Вост.	„ 23	„ 39
Сѣв.-Центр.	„ 23	„ 31
Сѣв.-Зап.	„ 26	„ 29

**Жатва овса въ Саскачеванѣ.**

	Начало жатвы.	Жатва въ полномъ ходу
Юго-Вост.	авг. 28	сент. 3
Южн.-Центр.	„ 29	„ 1
Юго-Зап.	„ 27	авг. 28
Сѣв.-Вост.	„ 29	сент. 9
Сѣв.-Центр.	„ 31	„ 5
Сѣв.-Зап.	„ 29	„ 1

Помимо увеличенія площади, вызваннаго возможностью расширять посѣвы пшеницы къ сѣверу, благодаря лучшему подбору сѣмянъ, громадныя перспективы открываются для канадскаго земледѣлія въ виду открытія новыхъ желѣзныхъ дорогъ въ представлявшей еще недавно незаселенныя степи западной части Канады.

Какъ быстро расширяется культура пшеницы именно въ этой части Канады, видно изъ слѣдующихъ данныхъ:

Провинціи	Площадь подъ пшеницей въ акрахъ:			
	1900 г.	1906 г.	1913 г.	Увелич. въ %
Манитоба . . . . .	1.965.000	2.721.000	2.804.000	+ 42 <sup>0</sup> / <sub>0</sub>
Саскачеванъ . . . . .	487.000	2.117.000	5.720.000	+ 1.075 „
Альберта . . . . .	43.000	224.000	1.512.000	+ 3.416 „
Сумма для 3 пров.	2.495.000	5.062.000	10.036.000	+ 302 <sup>0</sup> / <sub>0</sub>

Бывшая еще въ 1906 г. центромъ канадскаго земледѣлія провинція Манитоба теперь далеко обогнана провинціей Саскачеванъ и вскорѣ уже будетъ, вѣроятно, обогнана провинціей Альберта. Последнее находитъ себѣ косвенное подтвержденіе въ томъ фактѣ, что еще въ 1906 г. площадь подъ овсомъ въ Манитобѣ была въ *два раза* больше площади овса въ Альбертѣ и больше площади подъ овсомъ въ Саскачеванѣ. Въ 1912 же году площадь подъ овсомъ въ Альбертѣ была уже значительно больше площади подъ овсомъ въ Манитобѣ. Что же касается Саскачевана, то тамъ площадь подъ овсомъ была въ 1912 г. уже на 80<sup>0</sup>/<sub>0</sub> больше площади подъ овсомъ въ Манитобѣ.

Сравнивая соотвѣтствующія данныя съ 1900 г. мы получимъ еще болѣе интересную картину:

Провинціи.	Площадь подь овсомъ въ акрахъ:		
	1900 г.	1906 г.	1913 г.
Манитоба . . . . .	574.000	931.000	1.398.000
Альберта . . . . .	118.000	477.000	1.639.000
Саскачеванъ . . . . .	142.000	902.000	2.755.000

Тогда какъ площадь подь овсомъ въ Манитобѣ лишь удвоилась, въ Альбетрѣ она увеличилась почти въ 14 разъ, а въ Саскачеванѣ даже въ 19 разъ. При этомъ и абсолютный приростъ былъ въ Альбертѣ почти въ 2 раза, а въ Саскачеванѣ почти въ 3 раза больше, чѣмъ въ Манитобѣ.

И здѣсь, слѣдовательно, центръ тяжести земледѣльческаго хозяйства Канады быстро передвигается къ Тихому океану, т.-е., иными словами, къ областямъ, на которыхъ должно будетъ сильно отразиться открытіе Панамскаго канала.

Какъ слабо обоснованы при этомъ пессимистическія утвержденія тѣхъ изслѣдователей, которые, желая доказать неизбежность длительного высокаго уровня цѣнъ на мировомъ рынкѣ, ссылаются на то обстоятельство, что всѣ лучшія земли въ Канадѣ будто бы уже разобраны, видно съ достаточной ясностью изъ слѣдующихъ подсчетовъ. Средній урожай пшеницы съ десятины исчислялся за время съ 1905 по 1912 г. въ среднемъ <sup>1)</sup>:

въ Канадѣ . . . . .	87 пудовъ
„ Соед. Штат. . . . .	65 „
„ Австраліи . . . . .	51 „
„ Аргентинѣ . . . . .	50 „
„ Россіи . . . . .	42 „

<sup>1)</sup> Ср. Сборникъ статистико-эконом. свѣд. по сельскому хозяйству. Изд. Главн. Упр. Землеустр. и Земледѣлія, годъ 4-й и 7-ой.



Средній урожай въ Канадѣ былъ, слѣдовательно, выше средняго урожая:

въ Соед. Штатахъ на . . . . .	32%
„ Австраліи „ . . . . .	71 „
„ Аргентинѣ „ . . . . .	72 „
„ Россіи „ . . . . .	107 „

Еще интереснѣе подсчеты официальныхъ Канадскихъ источниковъ объ урожайности пшеницы въ теперешнемъ центрѣ канадскаго земледѣлія— провинці Саскачеванѣ и въ главныхъ центрахъ производства пшеницы въ Соед. Штатахъ—въ Сѣв. и Южной Дакотѣ, въ Канзасѣ, Миннезотѣ и Небраскѣ. Съ 1902 по 1912 г. средній урожай исчислялся тамъ въ бушеляхъ съ акра:

Сѣв. Дакота . . . . .	11,8
Южн. Дакота . . . . .	11,9
Канзасъ . . . . .	13,3
Миннезота . . . . .	13,4
Небраска . . . . .	15,7
Саскачеванъ . . . . .	18,4

Урожайность въ Саскачеванѣ, въ которомъ находилось больше половины всей площади подъ пшеницей въ Канадѣ, была, слѣдовательно, на 17—56% выше урожайности главныхъ центровъ производства пшеницы въ Соед. Штатахъ.

При этомъ необходимо отмѣтить, что, несмотря на громадное увеличеніе площади подъ культурой пшеницы, пока абсолютно нельзя говорить о томъ, что подъ культуру берутся земли сравнительно худшаго качества, чѣмъ до сихъ поръ. По крайней мѣрѣ, относительно главнаго мѣста

производства пшеницы въ Канадѣ — провинціи Саскачевана можно констатировать, что площадь подъ пшеницей возрасла тамъ за десятилѣтіе съ 1904 по 1913 г. съ 910.000 до 5.720.000 акровъ, т. е. больше, чѣмъ въ 6 разъ. Несмотря на это, средній урожай исчислялся тамъ за 2 послѣднихъ пятилѣтія:

Годы.	Средній урожай пшеницы съ акра.
1904/08	17,8 бушелей
1909/13	19,4        "        "
	<u>          </u>
	+ 11 %

То же самое можно констатировать относительно овса и ячменя.

Если, впрочемъ, даже допустить правильность утвержденія, будто всѣ лучшія земли въ Канадѣ дѣйствительно, уже находятся подъ культурой, то и тогда въ этой странѣ имѣется громадный запасъ дѣвственныхъ земель, урожайность которыхъ, по крайней мѣрѣ, въ 1½ раза выше среднихъ урожаевъ въ Аргентинѣ, Австраліи и въ особенности Россіи.

Какъ быстро эти запасы дѣвственныхъ земель берутся подъ культуру, видно косвеннымъ образомъ изъ слѣдующихъ данныхъ о ростѣ иммиграціи въ Канаду:

Годы.	Число иммигрантовъ.
1871/80	34.000
1881/90	48.000
1900/1—1904/5	104.000
1905/6—1908/9 <sup>1)</sup>	193.000

<sup>1)</sup> Средняя за 3 года и 9 мѣсяцевъ, т. к. для 1906/7 г. имѣются данныя только за 9 мѣсяцевъ. Данныя за 1900/1 по 1911/12 гг

1909/10	209.000
1910/11	311.000
1911/12	354.000
1912/13	402.000

Съ 1-го же января по конецъ декабря 1913 года иммиграція достигла невиданной для Канады цифры — почти 418.000 душъ <sup>1)</sup>.

За послѣдніе 3 года иммиграція была, такимъ образомъ, почти въ 10 разъ больше средней иммиграціи въ Канаду въ 70-хъ гг. и въ  $7\frac{1}{2}$  разъ больше средней иммиграціи въ Канаду въ 80-хъ гг.

Что касается иммиграціи специально *земледѣльческихъ* элементовъ, то указанный выше офиціальныи отчетъ W. J. Roche'a даетъ для эпохи съ 1903/4 г. слѣдующія цифры:

	Иммиграція фермеровъ и земледѣльческихъ рабочихъ	
	черезъ океанскіе порты	изъ Соед. Штатовъ
1903/4/1905/6	34.000	27.000
1906 7/1908/9 <sup>2)</sup>	31.000	43.000
1909/10	37.200	63.200
1910/11	69.700	63.700
1911/12	72.800	59.600
1912/13	69.500	45.100

Иммиграція однихъ только фермеровъ и земледѣльческихъ рабочихъ превышаетъ, такимъ обра-

---

взяты изъ спеціального отчета канадскаго министра внутреннихъ дѣлъ, W. J. Roche'a, опубликованнаго въ 1913 г. подъ названіемъ: Immigration Facts and Figures.

<sup>1)</sup> Ср. „Canadian Gazette“ отъ 15 янв. 1914 г.

<sup>2)</sup> Средняя за 2 года и 9 мѣс.

зомъ, за послѣдніе годы почти въ 2 раза *общую* цифру иммиграціи въ Канаду въ 70 хъ гг. XIX вѣка.

Въ зависимости отъ этого количество заявокъ для полученія бесплатныхъ земельныхъ надѣловъ (homestead'овъ) со стороны лицъ, желающихъ заниматься земледѣліемъ, возросло слѣдующимъ образомъ:

Годы.	Число заявокъ.
1897/1899	4.640
1900/1 - 1902/3	18.410
1903/4 - 1905/6	32 920
1907 8—1909 10	37.020
1910/11— 1912/13	39 110

Принимая среднее число лицъ, приходящихся на 1 homestead въ 2,5, указанный официальный канадскій отчетъ приводитъ къ выводу, что за весь указанный періодъ съ 1 января 1897 г. по 31 марта 1913 г. около 16% всѣхъ иммигрантовъ изъ Шотландіи, 19% изъ Англии, 20% изъ Ирландіи, 29% изъ другихъ странъ Европы и 33% иммигрантовъ изъ Соед. Штатовъ заявляютъ претензіи на полученіе бесплатныхъ надѣловъ. Иммигранты, покупающіе себѣ земли, въ эти цифры не входятъ.

Какія громадныя богатства доставляетъ Канадѣ спеціально иммиграція изъ Соед. Штатовъ, состоящая, главнымъ образомъ, изъ фермеровъ и земледѣльческихъ рабочихъ<sup>1)</sup>, видно изъ слѣдующихъ

<sup>1)</sup> Изъ общаго числа иммигрантовъ изъ Соед. Штатовъ, исчислявшагся съ 1903 4 по 1912/13 фискальный годъ въ 797.000 душъ, на фермеровъ и земледѣльческихъ рабочихъ приходилось около 430.000.



Типичный видъ усадьбы владѣльца фермы средней величины.

Handwritten text, possibly bleed-through from the reverse side of the page.

данныхъ. Ввезенное ими имущество и наличныя средства оцѣнивались канадской статистикой: 1)

Годъ.	Цѣнность ввезеннаго имущества и наличныхъ средствъ.
1906	51,6 милл. долл.
1907	50,2 " "
1908	65,8 " "
1909	73,8 " "
1910	132,2 " "
1911	201,8 " "
1912	202,4 " "

Съ 1906 г. по настоящій моментъ (мартъ 1914 г.), т. е. всего за 8 лѣтъ, общая сумма ввезеннаго американцами въ Канаду имущества, инвентаря и наличныхъ средствъ достигла, такимъ образомъ, почти 2 миллиардовъ рублей 2).

Какъ быстро увеличивалось въ виду всего этого сельское населеніе слабо заселенныхъ до послѣдняго времени западныхъ провинцій Канады, видно изъ слѣдующихъ данныхъ переписей населенія:

Населеніе сельскихъ мѣстностей.			
	1901 г.	1911 г.	Увеличеніе.
Манитоба . . .	184.700	255.200	+ 70.500
Брит. Колумбія.	88.500	188.800	+ 100.300

1) The Canada Year Book 1912, стр. 44.

2) По сообщеніямъ комиссара, завѣдующаго иммиграціей, Bruce Walker'a, хотя за первую четверть 1914 г. количество иммигрантовъ изъ Соед. Штатовъ и уменьшилось, но общая цѣнность ввезенныхъ ими въ Канаду имущества и денегъ значительно возросла. Ср. „Canadian Gazette“ отъ 7 мая 1914 г.

Альберта. . . .	52.400	232.700	+ 180.300
Саскачеванъ. . .	73.700	361.000	+ 287.300
	<u>399.300</u>	<u>1.037.700</u>	<u>638.400</u>

Сельское населеніе этихъ провинцій увеличилось слѣдовательно, въ 2<sup>1</sup>/<sub>2</sub> раза, при чемъ особенно быстрый прогрессъ намѣчался какъ разъ въ провинціяхъ Альбертъ (+ 344%) и Саскачеванъ (+ 390%) т. е. въ тѣхъ частяхъ страны, которыя дѣлаются, какъ мы видѣли, главными центрами производства зерновыхъ продуктовъ Канады.

Какой приростъ сельскаго населенія наблюдался въ тѣхъ районахъ, въ которыхъ только недавно были проведены желѣзныя дороги, видно изъ сравненія слѣдующихъ результатовъ 2-хъ послѣднихъ канадскихъ цензовъ:

Дистрикты.	Населеніе сельскихъ мѣстностей.			
	1901 г.	1911 г.	Увеличеніе	
Strathcona	Провинція Альберта.	10.100	36.600	+ 26.500
Victoria		10.200	37.500	+ 27.300
Medicine Hat		5.600	45.800	+ 40.200
Red Deer		7.100	50.200	+ 43.100
Mackenzie	Провинція Саскачеванъ.	12.800	36.200	+ 23.400
Assiniboia		5.990	31.300	+ 25.400
Saskatoon		6.600	32.400	+ 25.800
Regina		4.200	33.600	+ 29.300
Battleford		5.600	38.800	+ 33.200
Humboldt		2.200	45.200	+ 43.000
Moosejaw		3.700	67.300	+ 63.600

Населеніе сельскихъ мѣстностей нѣкоторыхъ дистриктовъ (Humboldt, Moosejaw) увеличилось,





Типичный видъ конюшни и лошадей на фермѣ средней величины.





Типичная запряжка въ Канадѣ.

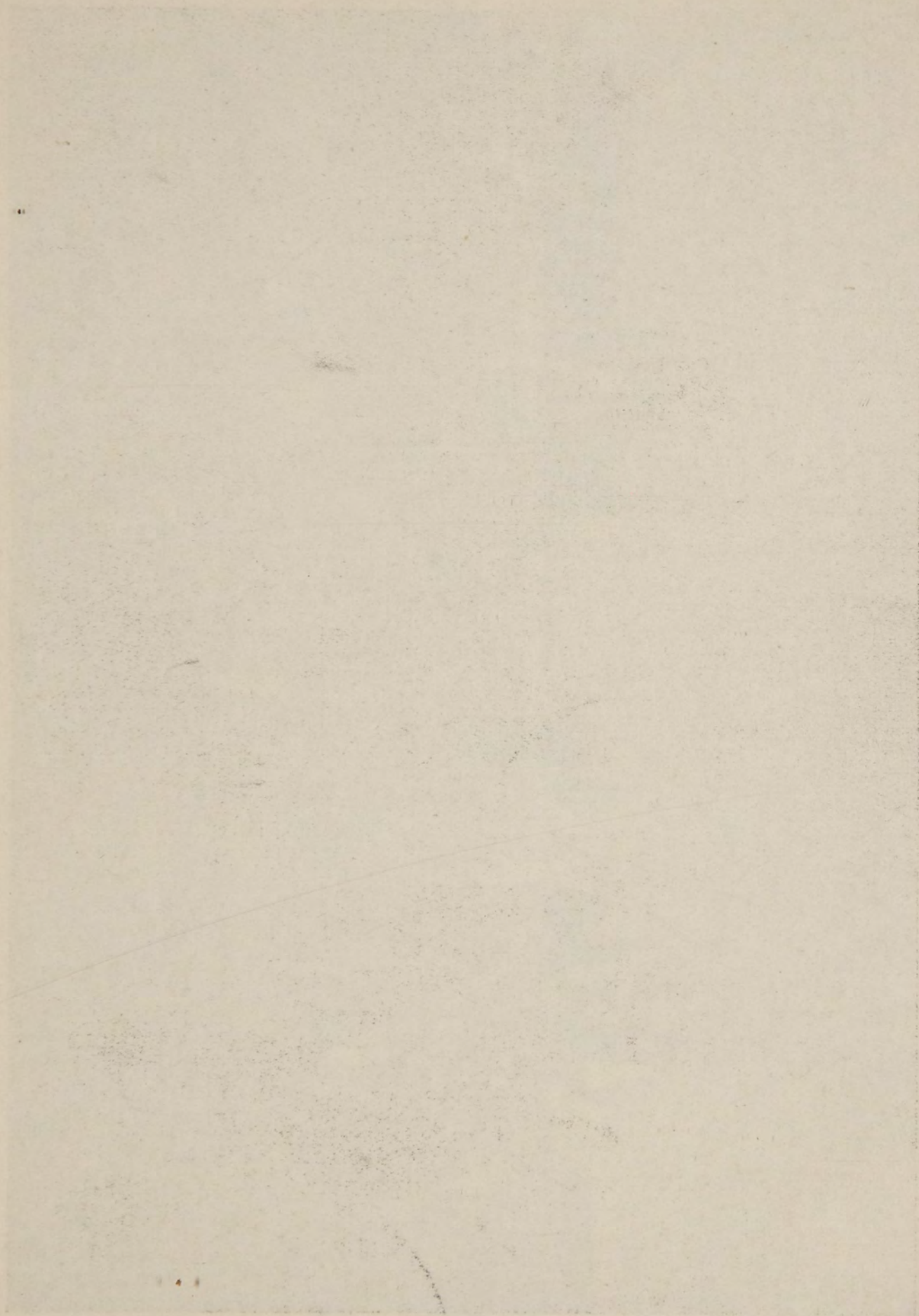

слѣдовательно, въ теченіе одного десятилѣтія больше чѣмъ въ 18-20 разъ.

Эти цифры показываютъ съ достаточной ясностью, какихъ результатовъ можно ожидать отъ заканчивающихся постройкой двухъ новыхъ транс-континентальныхъ линій, и новой дороги къ Гудзоновскому заливу, прорѣзывающихъ массу совершенно незаселенныхъ пока дѣвственныхъ земель<sup>1)</sup>. Иэто тѣмъ болѣе, что при общемъ увеличеніи сельскаго населенія провинцій Альберты и Саскачевана съ приблизительно 126.000 до 594.000 душъ, т. е. приблизительно въ 5 разъ, площадь подъ культурой важнѣйшихъ продуктовъ возросла въ нихъ слѣдующимъ образомъ<sup>2)</sup>:

Площадь подъ	1901 г.	1911 г.	Увеличеніе въ въ акрахъ
пшеницей . . . . .	505.000	5.849.000	11½ разъ
овсомъ . . . . .	229.000	3.371.000	15 „
ячменемъ . . . . .	25.000	401.000	16 „
льнанымъ сѣменемъ.	17.000 <sup>3)</sup>	1.026.000	60 „
	<u>776.000</u>	<u>10.647.000</u>	<u>14</u> разъ.

Площадь подъ указанными продуктами возросла слѣдовательно, въ 3 раза быстрѣе сельскаго населенія Альберты и Саскачевана, что объясняется тѣмъ обстоятельствомъ, что каждый новый поселенецъ получаетъ въ видѣ homestead'a не меньше 160 акровъ (около 60 десятинъ). При такихъ размѣрахъ фермъ, каждый новый земледѣлецъ

<sup>1)</sup> Ср стр. 104 и слѣд.

<sup>2)</sup> Ср. Grain Statistics 1913, стр. 71.

<sup>3)</sup> За 1902 г., такъ какъ данныхъ за 1901 г. не имѣется.

долженъ получать, понятно, громадные излишки которые ему приходится выбрасывать на рынокъ.

Въ этомъ отношеніи здѣсь достаточно указать на то обстоятельство, что съ половины 80-хъ гг. XIX вѣка, несмотря на быстрый ростъ городского населенія Канады, количество экспорта росло значительно състрѣе производства пшеницы, какъ это видно изъ слѣдующихъ подсчетовъ:

Годы.	Средній урожай.	Средн. ежегодный экспортъ пшеницы <sup>1)</sup>	Приростъ.	Экспортъ въ % производства
	въ милл. бушелей:			
1886/89	30 <sup>2)</sup>	5	2	17%
1890/93	44 <sup>2)</sup>	7	3	16 „
1894/97	41 <sup>2)</sup>	10	7	24 „
1897/900	56	17	10	30 „
1901/04	81	27	13	33 „
1905/08	113	40 <sup>3)</sup>	33	35 „
1909/13	192	73		38 „
1913/14	232	142		

Еще въ концѣ XIX столѣтія экспортъ пшеницы изъ Канады былъ сравнительно ничтожнымъ, едва достигая въ среднемъ 28 милл. пудовъ. Съ тѣхъ поръ онъ сталъ чрезвычайно быстро расти, причемъ въ каждый послѣдующій періодъ абсолютный приростъ дѣлался все больше и больше.

<sup>1)</sup> Включая пшеничную муку.

<sup>2)</sup> Для періода съ 1886 по 1897 г. безъ данныхъ о производствѣ пшеницы въ частяхъ страны, гдѣ производство было ничтожнымъ. Цифры послѣдняго столбца объ отношеніи экспорта къ производству являются, такимъ образомъ, для первыхъ 3-хъ четырехлѣтій съ 1886 по 1897 г. нѣсколько преувеличенными.

<sup>3)</sup> Средняя изъ данныхъ за 3 года и 9 мѣсяцевъ.

На ряду съ этимъ и доля экспорта въ производствѣ страны быстро возросла, достигнувъ съ 1909 по 1913 г. почти  $\frac{2}{5}$  всего производства, тогда какъ въ концѣ 80-хъ и въ началѣ 90-хъ гг. она едва достигала  $\frac{1}{6}$  производства пшеницы въ Канадѣ.

Всѣ эти факты получаютъ особое значеніе, если принять во вниманіе констатируемый послѣдними оффиціальными отчетами фактъ, что, подъ вліяніемъ начавшагося промышленнаго застоя, множество бѣжавшихъ прежде изъ сельскихъ мѣстностей въ города рабочихъ стали снова искать занятія въ земледѣліи. Этимъ и объясняется въ значительной степени то обстоятельство, что, по послѣднимъ отчетамъ, площадь подъ зерновыми продуктами въ западныхъ провинціяхъ Канады увеличилась въ 1914 г. на цѣлыхъ 2 милл. акровъ.

Какимъ успѣхомъ пользуется при этомъ Канада на европейскихъ рынкахъ, видно изъ слѣдующихъ данныхъ о ввозѣ канадской и русской пшеницы въ Англию и Германію. Изъ всего ввоза пшеницы въ Германію на долю Канады приходилось въ среднемъ за 2 десятилѣтія съ 1890 по 1909 г. около 0,15%, при чемъ ни разу за все это время импортъ изъ Канады не достигалъ 1% всего ввоза пшеницы въ Германію. Импортъ изъ Канады игралъ, слѣдовательно, въ Германіи совершенно ничтожную роль.

За послѣдніе годы, однако, подъ вліяніемъ усиленія торговыхъ сношеній между этими странами, импортъ пшеницы изъ Канады въ Германію сдѣлалъ гигантскіе успѣхи, какъ это видно изъ слѣдующихъ сопоставленій:

Ввозъ въ Германію пшеницы

изъ

Годы.	Канады.		Россіи.	
	Въ тоннахъ.	Въ ‰ всего ввоза.	Въ тоннахъ.	Въ ‰ всего ввоза.
1910. . .	17.000	0,7‰	1.497.000	64,0‰
1911. . .	88.000	3,5‰	1.118.000	44,9‰
1912. . .	269.000	11,7‰	558.000	24,3‰
1913. . .	318.000	12,5‰	520.000	20,4‰

Несмотря на блестящіе урожаи 1912 и 1913 гг. въ Россіи, Канада успѣла, слѣдовательно, настолько развить свой экспортъ въ Германію, что поставила туда въ 1913 г. около  $\frac{2}{5}$  того количества пшеницы, которое было ввезено въ Германію Россіей.

Еще интереснѣе результаты сравненій развитія ввоза изъ Канады и Россіи въ Англию. Изъ всего ввоза пшеницы въ Англию на долю этихъ странъ приходилось:

Годы.	Ввозъ въ Англию пшеницы изъ	
	Канады. въ милл. англ. центнеровъ.	Россіи.
1882—91 . . .	3,2	12,5
1892—901. . .	6,6	10,3
1902—11. . . .	14,8	17,1

Тогда какъ съ 1882 по 1891 г. ввозъ пшеницы изъ Россіи былъ почти въ 4 раза больше ввоза изъ Канады, за послѣднее десятилѣтіе ввозъ изъ Канады превысилъ  $\frac{5}{6}$  русскаго ввоза. Сравнивая же данныя за послѣдніе 10 лѣтъ по отдѣльнымъ періодамъ, мы получимъ еще болѣе интересную картину:



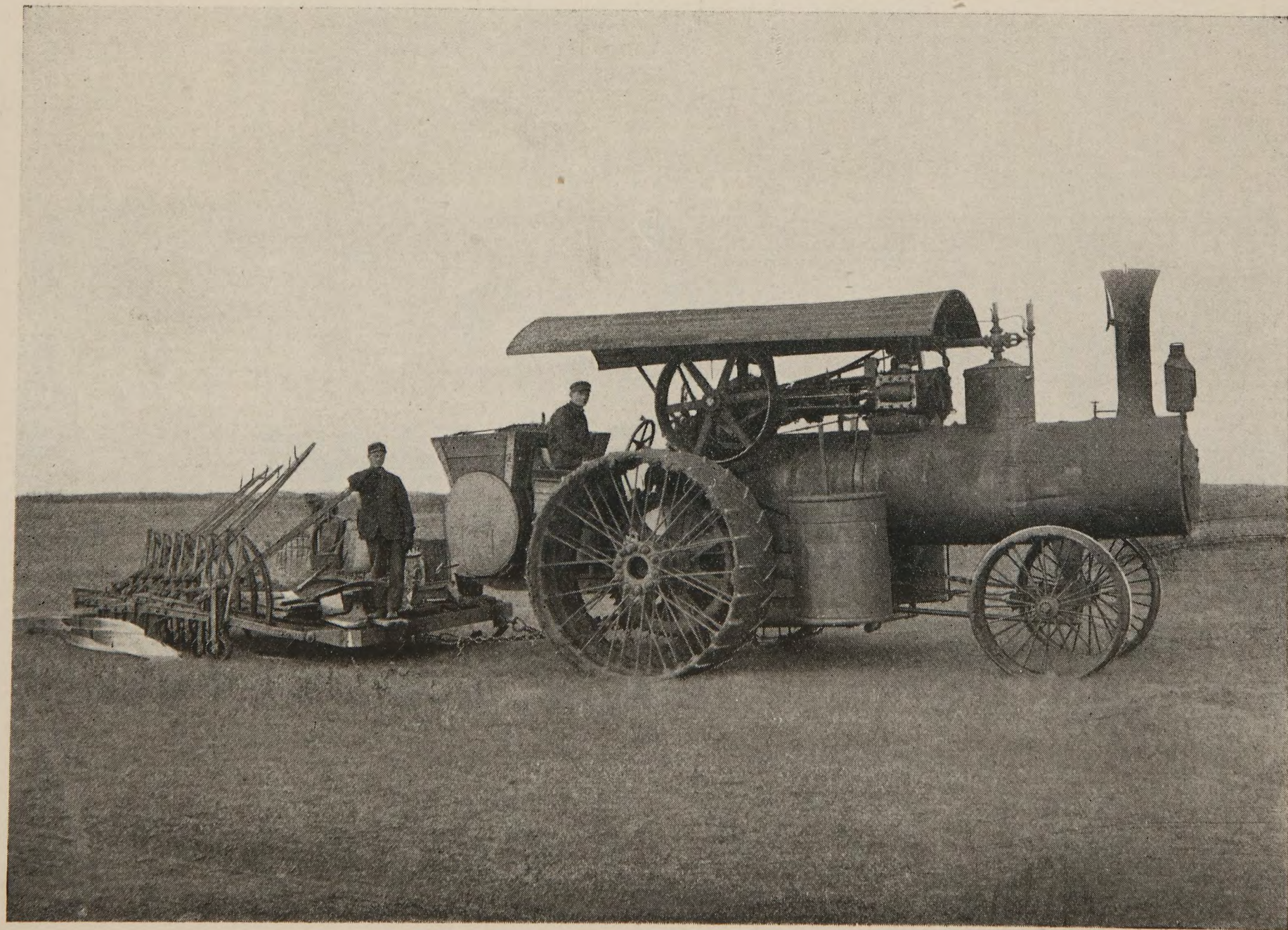

Распашка земель.

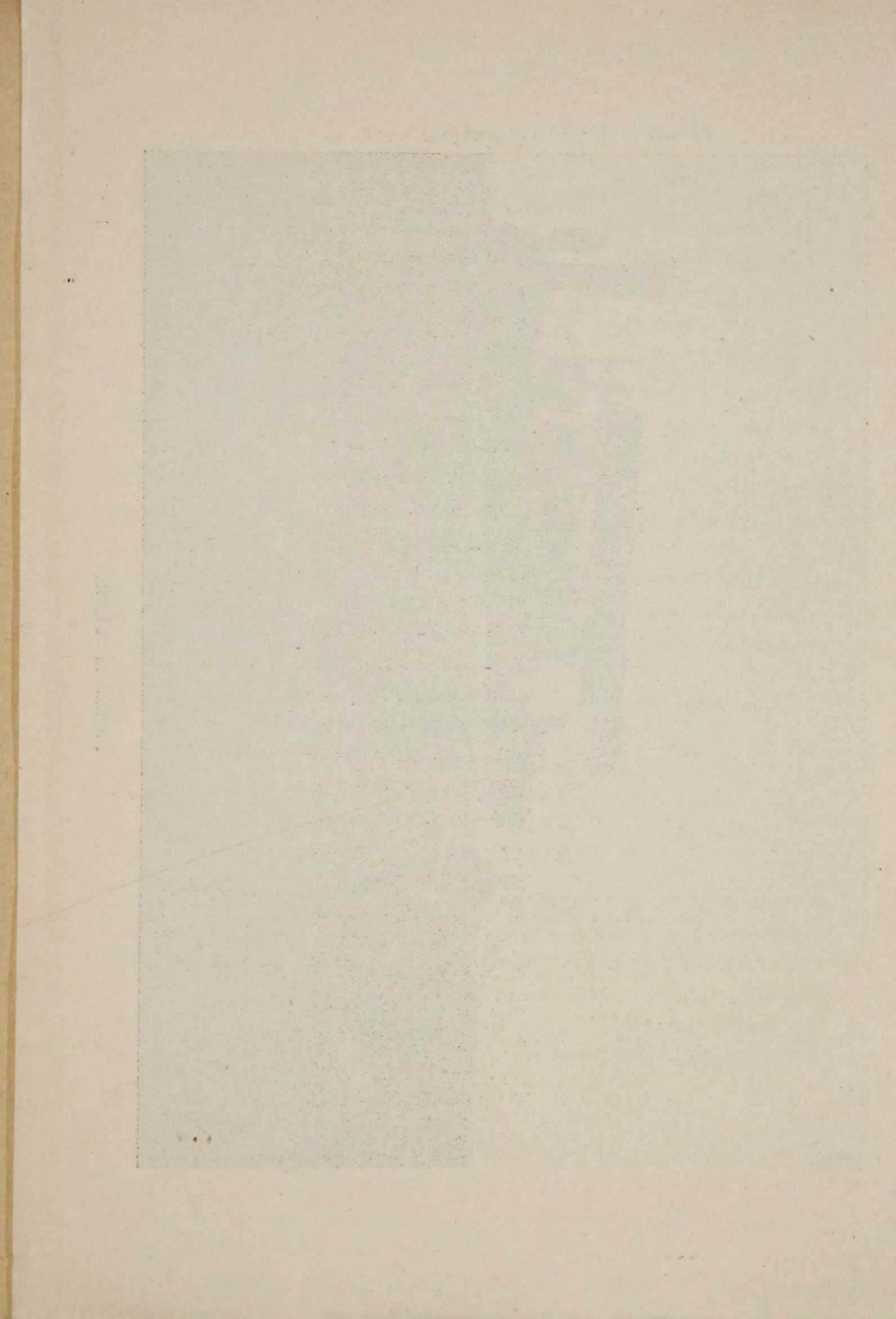

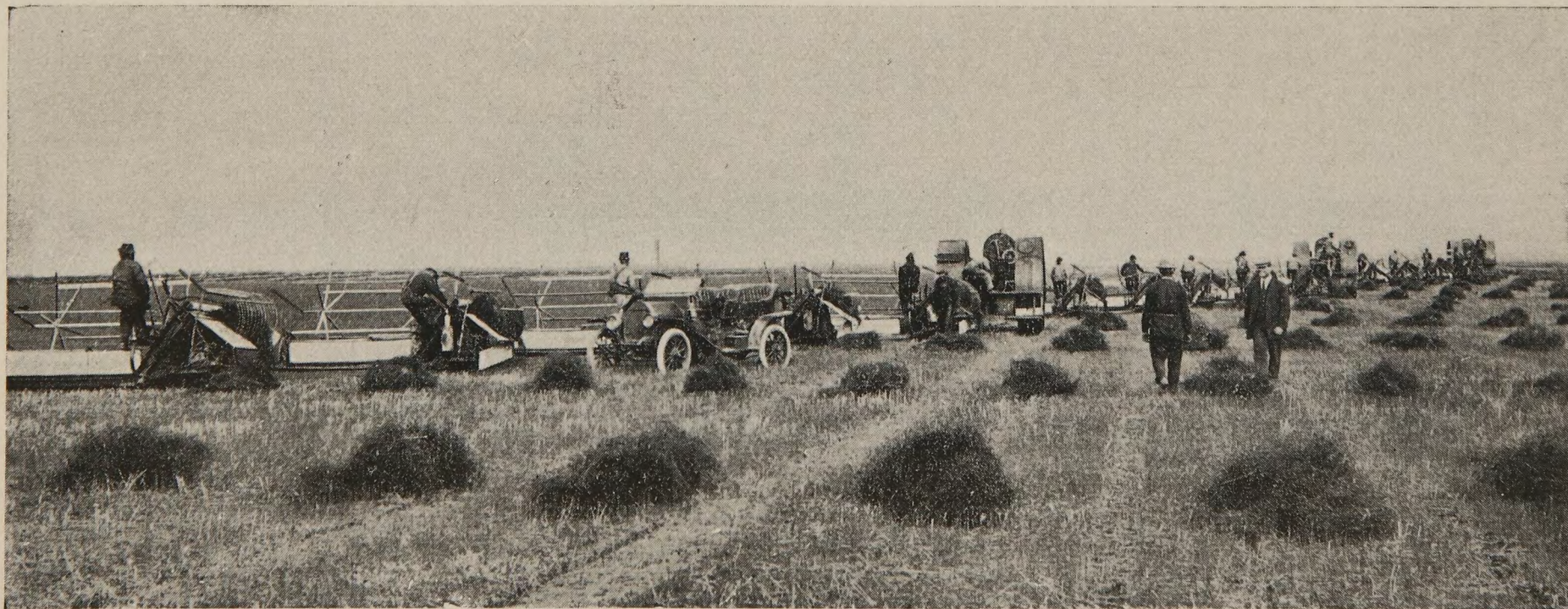

Типичный видъ жатвенныхъ работъ въ Канадѣ.





Типичный видъ жатвенныхъ работъ въ Канадѣ.



Годы.	Ввозъ въ Англiю пшеницы	
	Каналы	Россiи.
	изъ	
	Въ милл. англ. центнеровъ.	
1904—07. . . . .	11,2	19,3
1908—11. . . . .	18,2	17,2
1912 . . . . .	26,9	9,0
1913 . . . . .	27,2	5,0

Еще въ серединѣ перваго десятилѣтiя XX вѣка Россiя ввозила значительно больше пшеницы въ Англiю, чѣмъ Канада. Съ конца перваго десятилѣтiя XX вѣка Канада, однако, уже быстро опередила Россiю. Въ 1913 же году, несмотря на блестящiй урожай въ Россiи, импортъ изъ Канады въ Англiю превысилъ импортъ изъ Россiи въ 5<sup>1</sup>/<sub>2</sub> разъ.

Главными причинами такого быстрого роста канадскаго импорта являются, съ одной стороны, быстрый ростъ желѣзнодорожной сѣти, съ другой — поразительный по качеству подборъ инвентаря, съ трегьей — блестящее оборудованiе страны элеваторами и, наконецъ, сравнительно хорошо поставленная организацiя хлѣбной инспекцiи, способствующая повышенiю качества экспортируемыхъ продуктовъ.

Качество инвентаря въ достаточной степени характеризуется прилагаемыми, типичными для канадскаго земледѣлiя, снимками.

Что же касается развитiя сѣти элеваторовъ <sup>1)</sup>

<sup>1)</sup> Подъ «элеваторомъ» понимаются зернохранилища, снабженные при пособленiями и машинами для выгрузки, загрузки и очистки хлѣба.

то объ этомъ даетъ представленіе слѣдующая таблица:

Развитіе сѣти элеваторовъ въ Канадѣ.

*Провинція Манитоба.*

Фискальные годы	Число ж.д. дор. станцій, гдѣ имѣются элев.	Ч и с л о.		Ихъ вмѣстимость въ милл. бушелей.
		элеваторовъ.	складовъ.	
1901	167	333	76	10,3
1907	275	686	32	20,5
1910	312	696	11	21,6
1911	329	707	12	21,8
1912	336	705	10	22,4
1913	338	698	10	22,3
1914	347	689	6	23,4

*Провинція Саскачеванъ.*

1906	113	307	15	9,0
1909	254	615	14	17,9
1910	330	835	9	24,3
1911	374	904	5	26,5
1912	430	1007	5	29,3
1913	513	1246	6	36,5
1914	647	1465	5	43,0

*Провинція Альберта.*

1906	27	43	2	1,7
1909	72	120	14	4,4
1910	121	229	17	8,1
1911	130	249	13	8,8



1912	142	279	14	9,9
1913	168	321	19	11,6
1914	195	397	11	14,8

*Провинція Британская Колумбія.*

1907	2	3	—	0,3
1910	6	6	1	0,4
1911	7	6	2	0,4
1912	7	6	2	0,5
1913	6	7	2	0,6
1914	6	7	2	0,6

*Всего сельскихъ элеваторовъ.*

1901	217	421	97	12,8
1906	411	1049	50	31,3
1910	769	1766	38	54,5
1911	840	1866	32	57,5
1912	915	1997	31	62,1
1913	1025	2272	37	70,9
1914	1195	2558	24	81,7

*Всего въ Канадѣ <sup>1)</sup>.*

1901	219	426	97	18,3
1907	491	1221	52	55,2
1910	788	1802	38	94,3
1911	863	1909	32	105,5
1912	937	2037	31	108,6
1913	1048	2319	37	127,2
1914	1217	2607	24	154,8

<sup>1)</sup> Включая элеваторы для общ. пользованія въ восточной части Канады.

Наиболѣе быстрый приростъ наблюдается въ недавно открытыхъ для хлѣбопашества провинціяхъ Саскачеванъ и Альбертъ. Въ теченіе 8 лѣтъ (съ 1906 по 1914 г.) число элеваторовъ увеличилось въ Саскачеванѣ почти въ 6 разъ, а ихъ вмѣстимость въ 5 разъ, въ провинціи же Альбертъ число элеваторовъ въ  $7\frac{1}{2}$  разъ, а ихъ вмѣстимость почти въ 9 разъ.

Общая вмѣстимость элеваторовъ превзошла въ Канадѣ къ 1914 г. 250 милл. пудовъ, тогда какъ въ Россіи—даже послѣ сооруженія всѣхъ намѣченныхъ Государственнымъ Банкомъ къ постройкѣ элеваторовъ—общая ихъ вмѣстимость къ 1916 г. едва ли превзойдетъ 65--70 милл. пудовъ<sup>1)</sup>.

---

1) По официальнымъ даннымъ, цитируемымъ „Торгово-Промышленной Газетой“ отъ 8 февраля 1914 г., созданіе нашей сѣти элеваторовъ идетъ въ 3 направленія. Государственный Банкъ, согласно постановленію Совѣта отъ Министровъ 25 ноября 1910 г., взялъ на себя сооруженіе сѣти внутреннихъ терминальныхъ — узловыхъ и крупныхъ станціонныхъ элеваторовъ (отъ 200—400 тыс. п. емкости); сооруженіе элеваторовъ въ портахъ предоставлено частной инициативѣ и Министерству Торговли и Промышленности за счетъ суммъ, ассигнованныхъ на портостроительство. Наконецъ, созданіе сѣти мелкихъ зернохранилищъ на мѣстахъ производства хлѣба, емкостью до 300 тыс. п., возложено на инициативу сельскихъ кредитныхъ кооперативовъ, которымъ на эту цѣль могутъ даваться ссуды изъ средствъ государственныхъ сберегательныхъ кассъ черезъ управленіе по дѣламъ мелкаго кредита.

Наиболѣе успѣшно подвигалось впередъ, по сообщеніямъ „Торговой Промышленной Газеты“, до объявленія войны созданіе сѣти внутреннихъ элеваторовъ, при чемъ къ концу зимы 1913—14 г. работали уже слѣдующіе 9 элеваторовъ Государственного Банка: при ст.ст. Грязи (емкость 1.700 тыс. п.), Валуйки (500 тыс. п.), Толкай (20 тыс. п.), Абдулино (700 тыс. п.), Та-

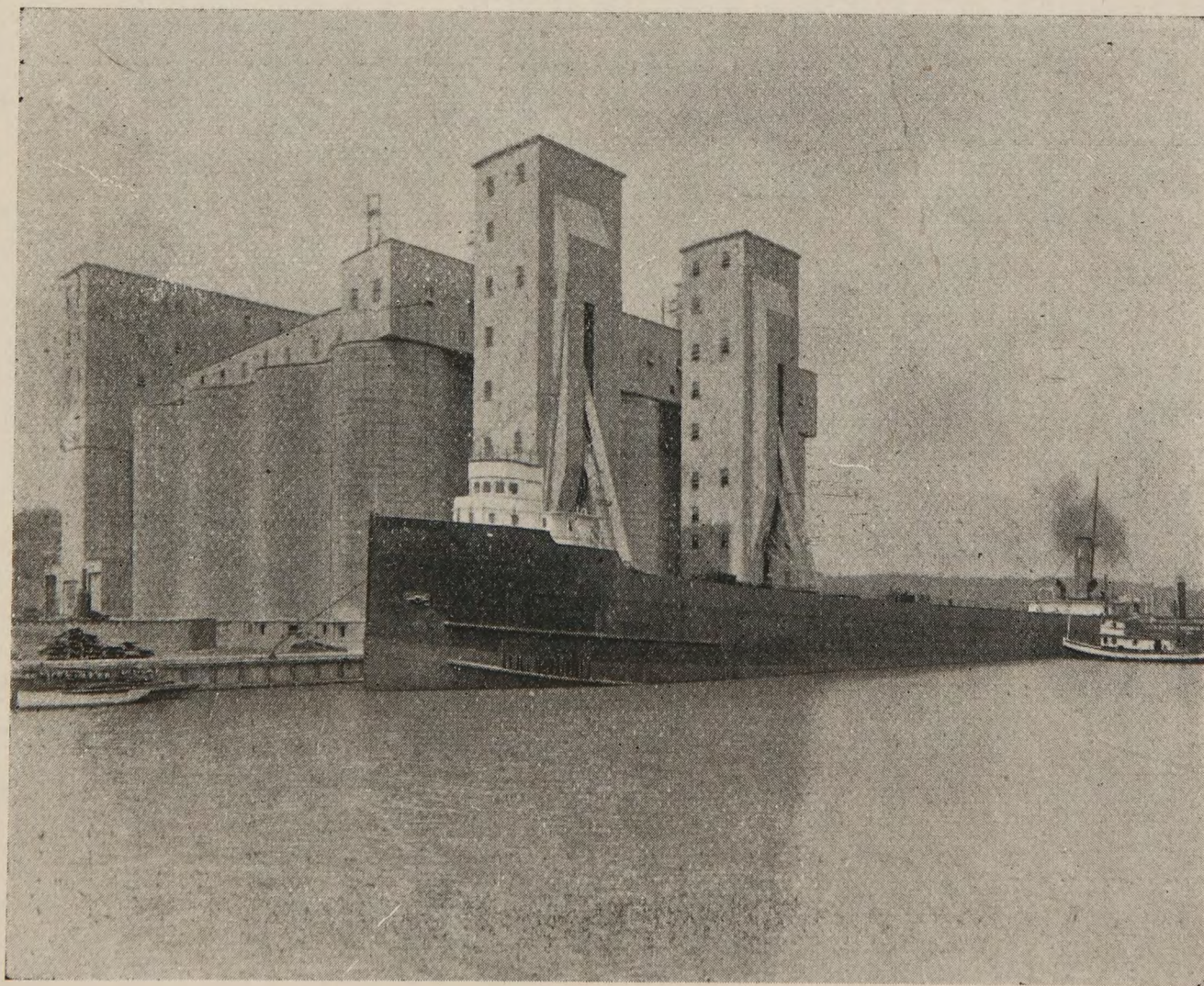

Типичный элеваторъ въ конечномъ пунктѣ.

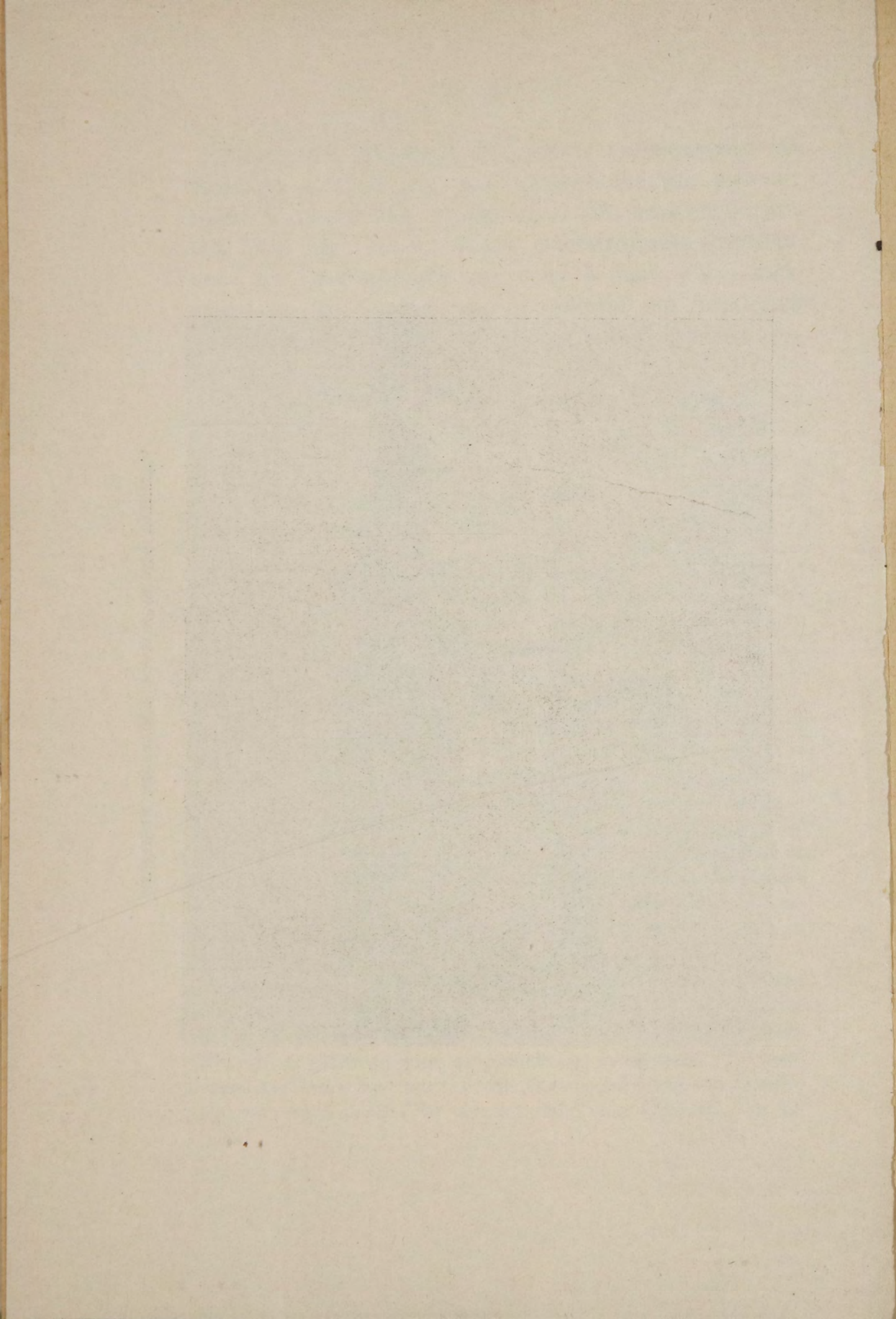

Иными словами, общая вмѣстимость русскихъ элеваторовъ даже къ 1916 г. едва достигнетъ цифры вмѣстимости элеваторовъ въ постепенно сливающихся въ одинъ городъ канадскихъ городкахъ Фортъ Вилльямъ и Портъ-Артуръ, какъ это видно изъ слѣдующихъ сопоставленій:

Вмѣстимость элеваторовъ въ Фортъ Вилльямъ и Портъ-Артуръ <sup>1)</sup> .	
Годы	
1883 . . . . .	350.000 бушелей
1884 . . . . .	1.850.000 "
1888 . . . . .	2.350.000 "
1889 . . . . .	3.085.000 "
1897 . . . . .	5.085.000 "
1902 . . . . .	8.085.000 "

ловая (500 тыс. п.), Лиски (100 тыс. п.), Бугурусланъ (600 тыс. п.), Непрякъ (300 тыс. п.), Миллерово (600 тыс. п.) — въ губерніяхъ Самарской, Воронежской, Тамбовской и Области Войска Донского. Изъ остальныхъ 75 элеваторовъ 29, общей емкостью въ 19,4 милл. пудовъ, предполагалось закончить къ осени — зимѣ 1914 г., 4 же элеваторовъ, общей емкостью въ 33,7 милл. пуд., должны были быть закончены постройкой въ 1915—1916 гг. Оборудование Сибири, гдѣ предполагалось построить пока 9 элеваторовъ, отложено Государственнымъ Банкомъ до 1920 г.

Что касается крупныхъ портовыхъ элеваторовъ, а затѣмъ и мелкихъ сельскихъ элеваторовъ, создаваемыхъ кооперативами, то находящееся въ зачаточномъ состояніи строительство въ данной области встрѣтило, понятно, еще большія препятствія какъ въ финансовыхъ, такъ и въ иныхъ осложненіяхъ, связанныхъ съ войной.

1) Среди нихъ имѣли вмѣстимость:

Элеваторъ Can Pac. Ry	(5 корп.)	12	милл. бушелей
"	Port-Arthur Elev. Co.	9,5	" "
"	Grand Trunk Pac.	5,75	" "
"	Правит. элеваторъ	3,25	" "

Въ Портъ-Артурѣ находится самый большой элеваторъ въ мірѣ.

1904 . . . . .	12.835.000	бушелей
1906 . . . . .	17.735.000	"
1908 . . . . .	17.815.000	"
1909 . . . . .	21.105.000	"
1910 . . . . .	25.355.000	"
1912 . . . . .	28.085.000	"
1913 . . . . .	41.015.000	"

Общая вмѣстимость первоклассно оборудованныхъ элеваторовъ Фортъ Вилльяма и Портъ-Артура превзошла, слѣдовательно, уже въ 1913 г. 65 милл. пудовъ, при чемъ только за 1913 г. она возрасла почти на 50%.

Крайне важно отмѣтить при этомъ, что пока системой элеваторовъ были сравнительно хорошо оборудованы только двѣ желѣзныхъ дороги: *Canadian Pacific* и *Canadian Northern*. Это видно съ достаточной ясностью изъ слѣдующихъ данныхъ о сѣти элеваторовъ по линіямъ главныхъ желѣзно-дорожныхъ компаній (безъ элеваторовъ на конечныхъ станціяхъ):

Желѣзнодорожныя компаніи	Число станцій, на кот. имѣл.сь элеваторы.	Число элевато- ровъ.	Число складовъ.	Общая вмѣсти- мость въ милл. бушелей.
Can. Pacific . . . . .	542	1.406	26	46,3
Can. Northern . . . . .	328	641	11	17,8
Grand Trunk . . . . .	129	198	—	5,9
Great Northern . . . . .	26	27	—	0,8
<b>Итого . . . . .</b>	<b>1.025</b>	<b>2.272</b>	<b>37</b>	<b>70,8</b>



Типичный кооперативный элеваторъ въ Канадѣ.





Съ окончаніемъ постройки новыхъ линій Grand Trunk и Great Northern элеваторы появятся, понятно, въ большомъ числѣ и на ихъ линіяхъ. Это дастъ, какъ показалъ опытъ другихъ частей Канады, быстрый толчокъ къ увеличенію запашекъ подъ зерновые хлѣба, такъ какъ отсутствіе элеваторовъ, затрудняя не только сохраненіе хлѣба, но и выдачу ссудъ, сильно тормозитъ развитіе хлѣбопашества въ новыхъ районахъ, гдѣ недавно поселившіеся иммигранты не имѣютъ обыкновенно достаточныхъ свободныхъ оборотныхъ средствъ.

Громадную роль сыграетъ въ этомъ отношеніи несомнѣнно и быстрое развитіе земледѣльческой коопераціи въ западныхъ провинціяхъ Канады. Поскольку дѣло касается кооперативныхъ элеваторовъ, то здѣсь достаточно привести слѣдующіе факты о дѣятельности основаннаго лѣтомъ 1911 г. кооператива въ Саскачеванѣ.

Черезъ 14 мѣсяцевъ, на генеральномъ собраніи кооператива 21 авг. 1912 г., правленіе могло констатировать, что изъ начатыхъ постройкой 132 элеваторовъ работало всего 46. На послѣднемъ же генеральномъ собраніи число работающих уже элеваторовъ опредѣлялось правленіемъ въ 192. Помимо служащихъ на отдѣльныхъ элеваторахъ и 22 служащихъ въ бюро кооператива въ Виннипегѣ, кооперативъ имѣлъ на службѣ въ центральномъ управленіи 63 человекъ, противъ 20 въ 1912 г. и 1 въ 1911 г.<sup>1)</sup>

---

<sup>1)</sup> Всего служащихъ и лицъ, занятыхъ въ отдѣлѣ, завѣдующемъ постройками, къ ноябрю 1913 г. было 540.

Къ ноябрю 1913 г. въ кооперативъ числилось 13.156 пайщиковъ, владѣвшихъ 36,362 паями.

Какъ быстро развивалась дѣятельность элеваторнаго кооператива въ Саскачеванѣ, видно, между прочимъ, изъ слѣдующихъ данныхъ о количествѣ пропущеннаго черезъ его элеваторы зерна<sup>1)</sup>:

Годы.	Число работавш. элеваторовъ.	Количество пропуш. зерна.
1911	46	3¼ милл. буш.
1912	137	13 " "
1913	192	18 " "

Въ настоящее время Саскачеванскій элеваторный кооперативъ собирается построить 25 новыхъ элеваторовъ и, кромѣ того, выкупить рядъ элеваторовъ, принадлежащихъ частнымъ лицамъ.

Такіе же быстрые успѣхи коопераціи въ области элеваторнаго дѣла наблюдаются и въ Альбертѣ. По сообщеніямъ министра-президента этой провинціи, А. L. Sifton'a, правительство Альберты выдаетъ элеваторному кооперативу фермеровъ ссуды по низкому проценту въ размѣрѣ 85% его затратъ на постройку элеваторовъ. Въ 1913 г. въ Альбертѣ было выстроено цѣлыхъ 50 такихъ элеваторовъ<sup>2)</sup>.

Въ связи съ успѣшнымъ развитіемъ сѣти элеваторовъ, снабженныхъ приспособленіями для очистки зерна, въ Канадѣ сталъ быстро развиваться институтъ хлѣбной инспекціи. По официальнымъ

<sup>1)</sup> Данныя за 1911 и 1912 г. взяты изъ отчетовъ кооператива, за 1913 г. изъ „Canadian Gazette“ отъ 9 апр. 1914 г.

<sup>2)</sup> Ср. „Canadian Gazette“ отъ 2 апр. 1914 г., стр. 2.

даннымъ, количество инспектированнаго въ Виннипегъ и другихъ пунктахъ Западной Канады зерна исчислялось:¹)

Урожайные годы.	Пшеница.	Овесъ въ милл. бушелей.	Ячмень	Льняное сѣмя
1900	26,3	0,9	0,1	—
1901	12,4	0,5	—	—
1902	45,7	4,0	0,3	0,1
1903	51,8	3,1	0,6	0,7
1904	40,4	1,7	0,2	0,6
1905	39,8	2,7	0,5	0,3
1906	64,6	8,7	1,6	0,5
1907	73,1	14,9	2,7	0,9
1908	53,4	16,8	2,6	1,6
1909	74,1	22,0	3,6	2,2
1910	94,9	34,9	4,7	3,6
1911	87,6	26,4	2,6	3,2
1912	145,9	53,1	6,3	7,2

Быстрый прогрессъ въ области инспекціи зерна сталъ намѣчаться какъ разъ съ половины перваго десятилѣтія XX вѣка, т. е. съ момента, съ котораго, какъ мы видѣли, стала быстро развиваться сѣть элеваторовъ въ Западной Канадѣ. Почти половина всего инспектированнаго въ западныхъ провинціяхъ зерна—105,2 милл. изъ 212 5 милл. бушелей—приходилась при этомъ на провинцію Саскачеванъ²)

Насколько развитіе хлѣбной инспекціи идетъ въ Канадѣ параллельно съ развитіемъ сѣти эле-

¹) Dominion of Canada. Grain Statistics, стр. 30.

²) Тамъ же, стр. 31.

ваторовъ, видно, между прочимъ, изъ слѣдующихъ данныхъ. За 1911/12 урожайный годъ въ 3 западныхъ провинціяхъ было инспектировано и погружено:

	Инспектировано	Погружено	
		съ платформъ. въ милл. бушелей.	черезъ элеваторы
Пшеница	145,9	42,0	103,9
Овесъ	53,1	10,9	42,3
Ячмень	6,3	1,2	5,0
льнян. сѣмя	7,2	2,3	4,9
Итого	212,5	56,4	156,1

Почти  $\frac{3}{4}$  всего инспектированного зерна проходитъ, слѣдовательно, черезъ элеваторы.

Чтобы покончить съ вопросомъ о роли Канады въ міровой торговлѣ пшеницей, здѣсь достаточно привести сравнительныя данныя относительно подвозовъ пшеницы въ главныхъ центрахъ хлѣбной торговли Сѣв. Америки въ 1912 г.<sup>1)</sup>:

Виннипегъ (Канада)	143,7	милл. буш.
Миннеаполисъ (С. Штаты)	113,8	" "
Фортъ Вилльямъ и Портъ-Артуръ		
(Канада)	112,0	" "
Буффало (Соед. Шт.)	108,2	" "
Дулусъ (Соед. Шт.)	86,8	" "
Нью-Йоркъ (Соед. Шт.)	46,0	" "
Канзасъ Сити (Соед. Шт.)	43,7	" "
Монреаль (Канада)	36,3	" "
Чикаго (Соед. Шт.)	35,9	" "

<sup>1)</sup> Ср. Thirtieth Annual Report of the Chamber of Commerce Minneapolis, Minnesota, стр. 132.

Виннипегъ далеко опередилъ Миннеаполисъ — теперешній главный центръ торговли пшеницей въ Соед. Штатахъ. Не менѣе быстро Миннеаполисъ обгоняется Фортъ Вилльямомъ и Портъ-Артуромъ, какъ это видно изъ слѣдующихъ данныхъ за пятилѣтіе съ 1908 по 1912 г.<sup>1)</sup>:

Подвозъ пшеницы къ

Годы	Миннеаполису.	Фортъ Вилльямъ и Портъ-Артуру.
	въ милл. бушелей.	
1908	91,7	40,7
1909	81,1	57,7
1910	99,7	72,6
1911	97,1	71,2
1912	113,8	112,0

За послѣдніе годы, какъ Виннипегъ<sup>2)</sup>, такъ и Портъ-Артуръ съ Фортъ Вилльямомъ, сдѣлали дальнѣйшіе громадныя успѣхи, такъ что въ настоящее время ихъ можно считать важнѣйшими пунктами міровой торговли пшеницей.

Говоря о поразительно быстромъ прогрессѣ Канады, здѣсь нельзя обойти молчаніемъ одинъ изъ главныхъ факторовъ этого прогресса, а именно быстрое развитие желѣзнодорожной сѣти вообще,

<sup>1)</sup> Тамъ же.

<sup>2)</sup> По сообщеніямъ „Beerbohm's Evening Corn Trade List“ отъ 27 мая 1914 г. въ Виннипегъ сыло подвезено съ 1 сент 1913 г. по 20 е число мая 1914 г. около 123.000 вагоновъ пшеницы, противъ 111.000 вагоновъ за тотъ же періодъ 1912—13 г. Приростъ равнялся такимъ образомъ, 11<sup>0</sup>%. Изъ Портъ-Артура же съ Фортъ Вилльямомъ было вывезено за навигаціонный періодъ 1913 г. 131,7 милл. бушелей пшеницы, противъ 97,7 милл. буш. за тотъ же періодъ 1912 г., т. е. на 35<sup>0</sup>/<sub>100</sub> больше.

и сѣти желѣзныхъ дорогъ въ Западной Канадѣ, въ частности. Только за 6 лѣтъ, съ 1907 по 1913 г., желѣзнодорожная сѣть въ разныхъ частяхъ Канады возрасла слѣдующимъ образомъ:

	1907 г. миль.	1912 г. миль.	1913 г. миль.	При- ростъ въ %.
Провинція Са- скачеванъ . . .	2.025	3.754	4.651	130
Провинція Аль- берта . . . . .	1.323	1.897	2.212	68
Остальные пров. Канады . . . . .	19.104	21.076	22.441	17

Наиболѣе быстрый приростъ наблюдался, слѣдовательно, какъ разъ въ Саскачеванѣ и Альбертѣ, сдѣлавшихся за послѣдніе годы, какъ мы видѣли, главнымъ центромъ производства зерновыхъ продуктовъ. За 1913 календарный годъ желѣзнодорожная сѣть Альберты снова увеличилась на 600 миль, т.-е. почти на 30% сравнительно съ цифрой къ началу 1913 г.

Какъ быстро Канада обгоняетъ насъ въ данной области, видно изъ слѣдующихъ сопоставленій:

Къ срединѣ года.	Жел-дор. сѣть Канады.	Средній ежегодный приростъ.
1890 . . . . .	22.500 килом.	
1900 . . . . .	28.700 "	620 килом.
1905 . . . . .	33.100 "	880 "
1910 . . . . .	39.800 "	1.340 "
1912 . . . . .	43.000 "	1.600 "
1915 <sup>2)</sup> приблизительно	57.000 "	4.700 "

<sup>1)</sup> Ср. сообщенія министра-президента этой провинціи, А. L. Sifton'a въ „Canadian Gazette“ отъ 2 апр. 1914 г.

<sup>2)</sup> Принимая во вниманіе строящіяся, отчасти начавшія уже работать дороги.

Готовясь къ открытію заканчивающихся постройкой новыхъ

Къ концу года.	Жел-дор. сѣтъ Европ. Росси (вкл. Финл.).	Средній ежегодный приростъ.
1890 . . . . .	30.960 килом.	1.715
1900 . . . . .	48.110 "	1.370
1905 . . . . .	54.970 "	920
1910 . . . . .	59.360 "	1.420
1912 около . . . . .	62.200 "	

Тогда какъ ежегодный приростъ желѣзнодорожной сѣти въ Россіи съ 1890 по 1910 г. падалъ, въ Канадѣ наблюдалось быстрое увеличеніе ежегоднаго прироста.

трансконтинентальныхъ линій, старыя дороги стали при этомъ усиленно пролагать двойную колею, какъ это видно изъ слѣдующихъ данныхъ:

Фискальные годы.	Длина дор., имѣющихъ двойную ко- лею.
1907 . . . . .	1067 миль.
1908 . . . . .	1211 "
1909 . . . . .	1464 "
1910 . . . . .	1543 "
1911 . . . . .	1610 "
1912 . . . . .	1752 "
1913 . . . . .	1984 "
	<hr/>
	+86%

Въ 1912 календарномъ г. одна Канадско-Пасификская дорога проложила двойную колею на разстояніи нѣсколькихъ сотенъ миль. Къ концу февраля 1914 г. эта дорога заканчивала прокладку двойной колеи между Салбэри и Портъ Артуромъ длиной около 133 миль, между Брандономъ и Калгари 178 миль и между Р-вельстокомъ и Ванкуверомъ 139 миль. Къ ноябрю 1914 г. (ср. „Canadian Gazette“ отъ 19 нояб. 1914 г.) половина всей главной линіи этой дороги между Фортъ Вильямомъ и Ванкуверомъ имѣла уже двойную колею.

Въ ближайшіе годы разница въ пользу Канады должна еще существенно увеличиться, т. к. начавшаяся война значительно замедлила наше желѣзнодорожное строительство<sup>1)</sup>, тогда какъ Канада, пользуясь огромнымъ спросомъ на зерновые продукты и повышеніемъ цѣнъ ихъ, стала быстро увеличивать запашки. Въ этомъ отношеніи здѣсь достаточно указать, что площадь посѣвовъ озимой пшеницы, какъ это констатируется официальными источниками увеличилась на цѣлую треть, сравнительно съ цифрой прошлаго года. Въ номерѣ же отъ 13 ноября 1914 года (стр. 3665) *Beerbohm's Evening Corn Trade List*, на основаніи официальныхъ сообщеній изъ Канады, констатируетъ, „что фермеры въ Западной Канадѣ лихорадочно работаютъ, чтобы подготовить для весеннихъ посѣвовъ всякій годный для культуры акръ земли. Въ виду этого въ будущемъ году подъ посѣвами будетъ находиться громадная площадь новыхъ земель“.

„*Canadian Gazette*“ же отъ 5 ноября 1914 г. сообщаетъ, что въ Манитобѣ, Саскачеванѣ и Альбертѣ осенью 1914 г. была вспахана на 40% большая площадь, чѣмъ въ прошломъ году. При этомъ многіе фермеры Манитобы распахиваютъ

---

<sup>1)</sup> По сообщеніямъ газетъ при разработкѣ въ министерствѣ путей сообщенія смѣты желѣзнодорожнаго строительства рѣшено было, согласно закона 28 іюля, сократить кредиты почти на  $\frac{1}{5}$ . Изъ кредитовъ же на 1915 г. проектировалось исключить 45 милл. руб. вмѣстѣ съ тѣмъ было предложено временно приостановить строительство на тѣхъ дорогахъ, которыя уже были разрѣшены къ постройкѣ.



земли, которыя раньше считались ими негодными для культуры, и арендуютъ фермы, хозяева которыхъ не обрабатывали ихъ уже много лѣтъ.

Какъ широки были, впрочемъ, и безъ воздѣйствія войны на сельское хозяйство Канады планы желѣзнодорожнаго строительства этой страны, видно изъ слѣдующихъ данныхъ. Къ 30 іюня 1913 г. въ различныхъ провинціяхъ Канады была начата постройка желѣзныхъ дорогъ протяженіемъ <sup>1)</sup>):

Провинціи:	Подъ правит. контролемъ.	По контрактамъ.	Закончено постройкой.	Изъ нихъ наход. въ экспл.	И т о г о
Квебекъ . . .	523	966	28	—	1.517
Онтарио . . .	460	2.125	226	166	2.977
Манитоба . . .	48	700	31	94	872
Саскачеванъ .	1.952	1.305	750	—	4.007
Альберта . . .	2.001	1.667	1.065	—	4.733
Бр. Колумбія .	1.434	1.600	838	13	3.884
Въ друг. про- винціяхъ . . .	141	227	19	269	544
<b>Итого . . .</b>	<b>6.559</b>	<b>8.590</b>	<b>2.957</b>	<b>542</b>	<b>18.646</b>

<sup>1)</sup> Громадныя усилія стали дѣлаться за послѣдніе годы въ Канадѣ и въ области улучшенія шоссейныхъ дорогъ. Такъ, напр., только въ провинціи Саскачеванъ, все населеніе котораго не достигало по переписи 1911 г.  $\frac{1}{2}$  милліона душъ, правительствомъ было ватрачено за закончившійся 30 апр. 1914 отчетный г. около 2 милліоновъ рублей на улучшеніе шоссейныхъ дорогъ. По сообщеніямъ „Canadian G zette“ отъ 29 окт. 1914 г., въ Саскачеванѣ работаютъ надъ постройкой шоссейныхъ дорогъ свыше 1500 человекъ и 1000 запряжекъ, при чемъ число работающихъ, въ виду неполнаго израсходованія кредитовъ, должно было еще значи-

Такъ какъ всѣ эти линіи будутъ заочены приблизительно къ 1917 г., то Канада будетъ имѣть къ этому времени около, 70,000 верстъ желѣзныхъ дорогъ, то есть несомѣнно догонитъ, если не обгонитъ Россію <sup>1)</sup>).

Какъ должно будетъ отразиться это усиленное желѣзнодорожное строительство на производствѣ сельско-хозяйственныхъ продуктовъ Канады, видно изъ слѣдующихъ фактовъ. Перепись 1911 г. обнаружила въ провинціи Саскачеванѣ, дававшей свыше  $\frac{1}{2}$  всего производства пшеницы въ Канадѣ, около 96 400 фермъ. Прокладка же только новыхъ линій заканчивающейся постройкой трансконтинентальной дороги „Canadian Northern“, которая начнетъ, вѣроятно, работать съ іюня 1915 г., даетъ возможность создать около 35.000 новыхъ фермъ (homestead'овъ) на разстояніи 30 верстъ въ обѣ стороныотъ желѣзнодорожной линіи.

Какія громадныя затраты дѣлаются въ Канадѣ на желѣзныя дороги, видно, между прочимъ, изъ слѣдующихъ подсчетовъ. Капиталь желѣзныхъ

тально возрасти. — Говоря объ успѣхахъ желѣзнодорожнаго строительства Канады, какъ и о прокладкѣ новыхъ шоссеиныхъ дорогъ, здѣсь нельзя обойти молчаніемъ тотъ фактъ, что среди рабочихъ, занятыхъ этими работами, имѣются тысячи выходцевъ изъ Россіи. Въ одномъ только городѣ Ванкуверѣ мнѣ пришлось встрѣиться съ партіей такихъ рабочихъ—осетинъ съ Кавказа— въ 500—600 человекъ.

Быстрый прогрессъ Канады является, такимъ образомъ, въ значительной степени результатомъ дѣятельности выходцевъ изъ Россіи.

<sup>1)</sup> Ср. сообщенія президента этой дороги въ „Canadian Gazette“ отъ 19 ноября 1914 г.

дорогъ Канады и его средній ежегодный приростъ исчислялись:

	Капиталь.	Средній ежегодный приростъ
	въ милл. рублей.	
1900	1,538	
1905	1,944	82
1910	2,774	166
1912	3,125	176

При этомъ затраты на желѣзныя дороги на 1-го жителя равнялись:

	къ 1910 г.	съ 1905 по 1910 г. въ среднемъ еже одно на 1 жителя затрачивалось.
въ Канадѣ	400 рублей	25 рублей.
„ Евр. Россіи	50 „	7,5 „

Быстро увеличивая свою желѣзнодорожную сѣть, Канада значительно улучшала и оборудованіе ея, какъ это видно изъ слѣдующихъ данныхъ объ измѣненіяхъ вмѣстимости товарныхъ вагоновъ. Въ 1908 и 1912 г. на канадскихъ желѣзныхъ дорогахъ числилось товарныхъ вагоновъ:

Вмѣстимостью	1908	1912	Увеличеніе + или уменьшеніе --
до 60 тыс. англ. фунтовъ	32.983	22.028	— 33%
отъ 60—70 т. „	69.646	89.804	+ 29 „
„ 80 тыс. „	9.780	21.951	+ 124 „
„ 100 „	3.448	7.135	+ 107 „
Итого. . .	115.857	140.918	+ 22 %

Выбрасывая постепенно вагоны вмѣстимостью до 60 000 фунтовъ (около 1650 пудовъ), или увеличивая ихъ грузоподъемность, канадскія дороги

усиленно строили въ то же время громадныя вагоны емкостью въ 2.200 до 2.750 пудовъ <sup>1)</sup>).

При этомъ подвижной составъ увеличивался значительно быстрѣе желѣзнодорожной сѣти, какъ это видно изъ слѣдующихъ подсчетовъ:

Увеличеніе подвижного состава Канады.

Число	1907 г.	1912 г.	Приростъ.
Локомотивовъ. . . . .	3.504	4.484	+28 <sup>0</sup> / <sub>0</sub>
Тов. вагоновъ. . . . .	107.407	140.918	+31 "
Ваг.-холодильниковъ . . . . .	1.917	3.082	+61 "
Пассажирскихъ ваг. . . . .	3.642	4.946	+36 "

На 1000 миль желѣзнодорожныхъ линій приходилось:

	въ 1907 г.	въ 1912 г.
Локомотивовъ. . . . .	156	168
Тов. вагоновъ. . . . .	4 783	5.273
Пасс. вагоновъ . . . . .	162	185

Съ 1912 же на 1913 г. ростъ подвижного состава достигъ положительно грандіозныхъ размѣровъ, какъ это видно изъ слѣдующихъ сообщеній „The Canada Year Book'a“ за 1913 г.:

<sup>1)</sup> Средняя вмѣстимость вагоновъ равнялась въ Канадѣ въ 1912 г.:

вагоновъ для скота . . . . .	28 тоннъ.
платформъ . . . . .	29 "
крыт. вагоновъ . . . . .	30 "
ваг.-холодильниковъ. . . . .	30 "
ваг.-цистернъ . . . . .	33 "
ваг. для угля . . . . .	38 "

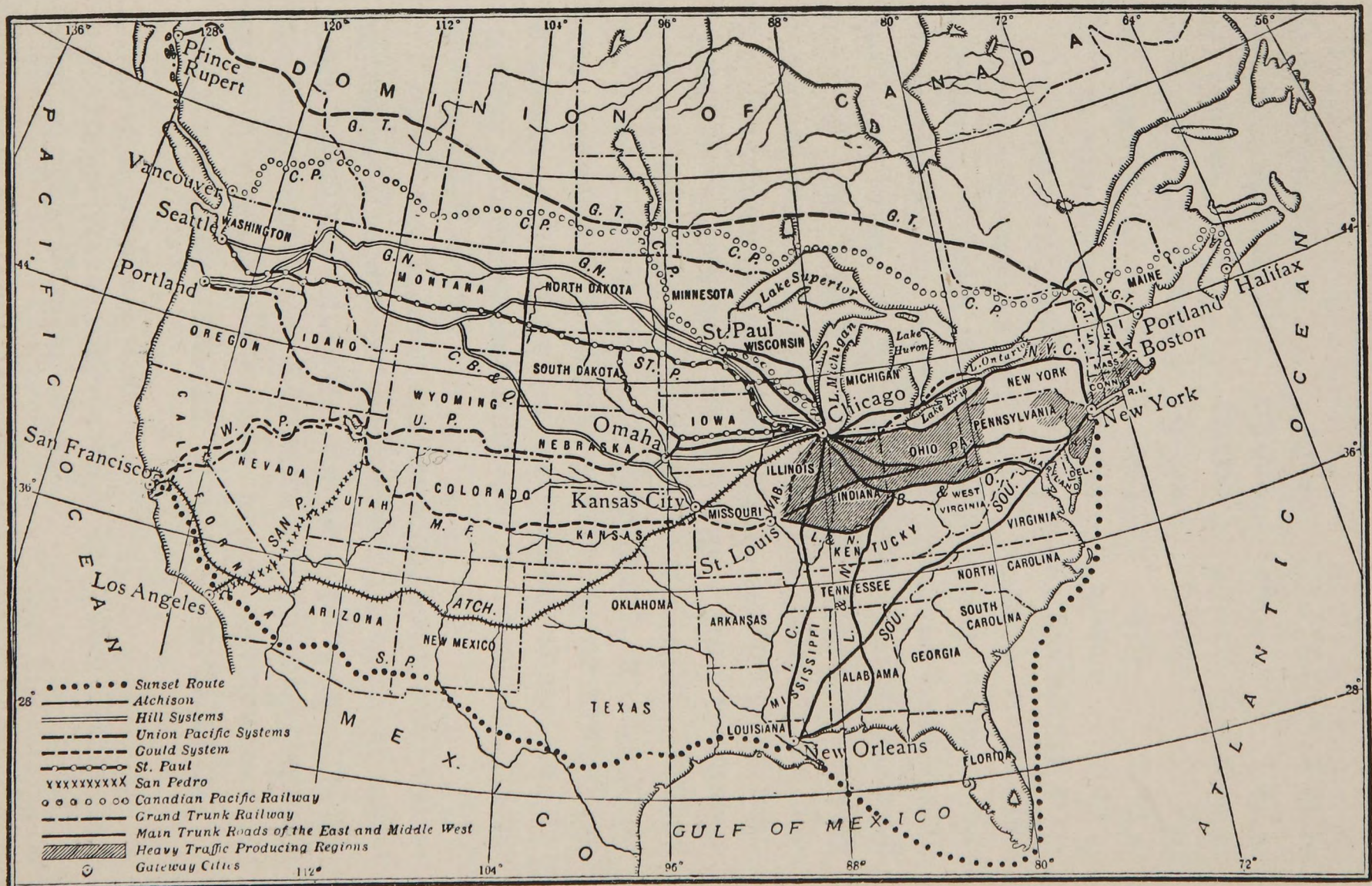

Трансконтинентальные линии, которымъ придется конкурировать съ Панамскимъ каналомъ  
 (Заканчивающаяся постройкой Canadian Northern Ry на картѣ отсутствуетъ).

1  
3) Визначення географічних широти і довготи місцевості за допомогою астрономічних спостережень і за допомогою географічних карт і атласів.

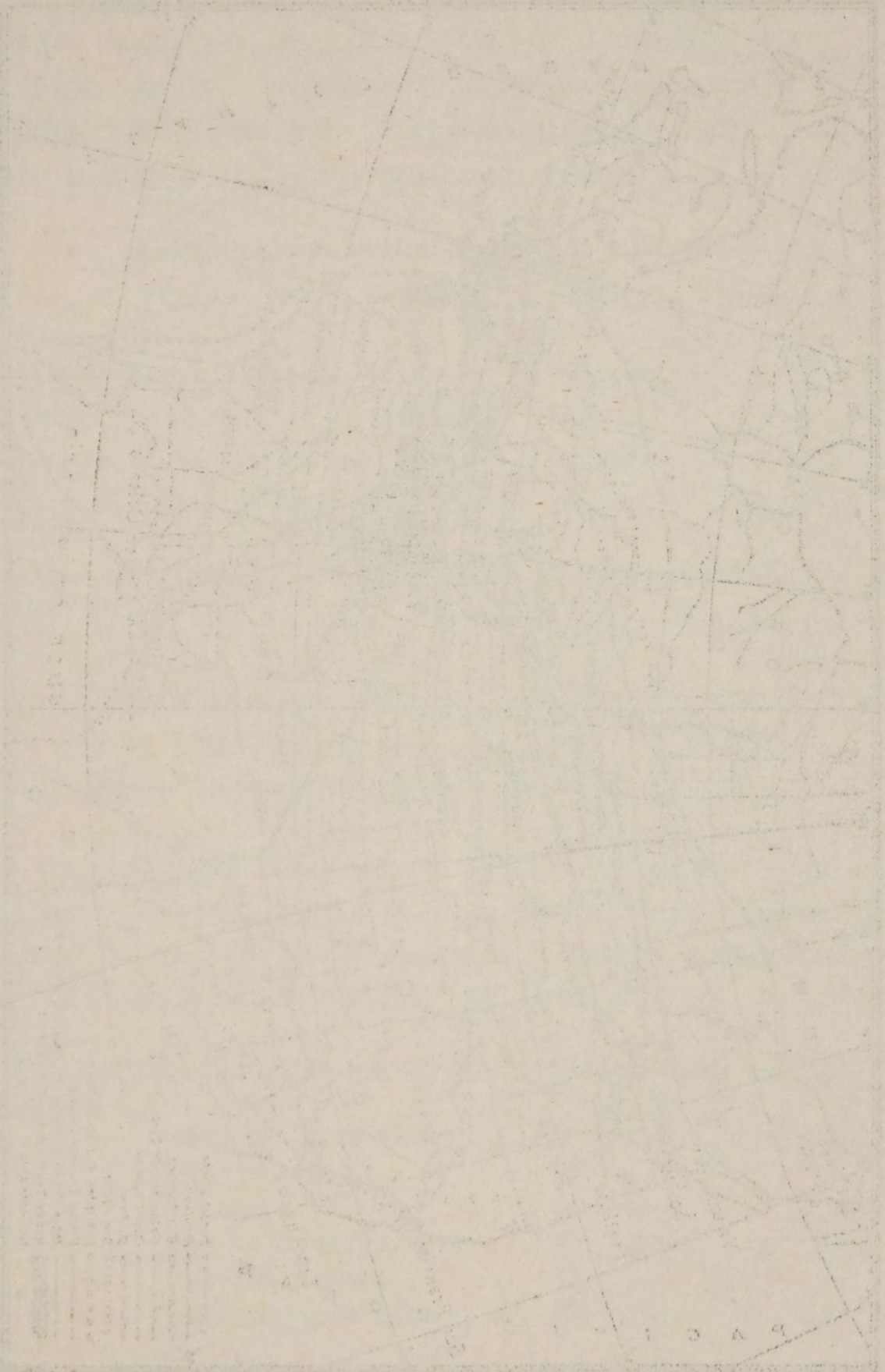

Широта  
Довгота  
Висота  
Діаметр  
Площа  
Об'єм

1 0 0 9

Чисто	1912 г.	1913 г.	Приростъ.
Локомотивовъ. . . . .	4.484	5.119	+ 14 <sup>0</sup> / <sub>10</sub>
Тов. ваг. крытыхъ <sup>1)</sup> . . . . .	89.982	128.511	+ 43 "
Платформъ . . . . .	22.000	25.117	+ 14 "
Вагоновъ для скота . . . . .	6.322	6.745	+ 7 "
Ваг.-цистернь . . . . .	390	479	+ 23 "
Ваг. холодильниковъ. . . . .	3.082	3.911	+ 27 "

Особенно сильный толчокъ дало быстрому развитію желѣзнодорожной сѣти Канады и ея оборудованія, помимо конкуренціи между новыми заканчивающимися постройкой трансконтинентальными дорогами и старой Канадско-Пасификской дорогой еще рѣшительное выступленіе на арену желѣзнодорожнаго строительства канадскаго фиска Въ этомъ отношеніи здѣсь достаточно констатировать, что уже къ 31 марта 1913 г. канадское правительство затратило для этихъ цѣлей около 600 милл. рублей (302 милл. долл.), причемъ громадное большинство этихъ средствъ было ассигновано именно за послѣдніе годы на постройку „Intercolonial Railway“ и „National Transcontinental Railway“<sup>2)</sup>.

Только благодаря охарактеризованному выше быстрому улучшенію оборудованія сѣти подвижнымъ составомъ Канада могла справиться съ чисто сказочнымъ увеличеніемъ перевозокъ зерна и муки. А именно, перевозка этихъ продуктовъ по канадскимъ дорогамъ исчислялась въ тоннахъ:

<sup>1)</sup> Безъ вагоновъ для угля.

<sup>2)</sup> Относительно подробностей ср. „The Canada Year Book“ за 1913 г., стр. 442 и 453.

Годы.	Зерна.	Муки.
1908	5.271 000	1.565 000
1909	6.838.000	1.759.000
1910	7.436.000	1.917.000
1911	7.546.000	2.124.000
1912	9.742 000	2.304.000
	<u>+ 85%</u>	<u>+ 47%</u>

Заканчивая характеристику развитія желѣзно-дорожной сѣти Канады, здѣсь необходимо указать на то обстоятельство, что 2 строящіяся новыя трансконтинентальныя линіи, изъ которыхъ одна — Grand Trunk Pacific — уже закончила прокладку желѣзнодорожной колеи по Западной Канадѣ,<sup>1)</sup> должны значительно понизить издержки на перевозку зерна. Въ этомъ отношеніи здѣсь достаточно указать на то обстоятельство, что почти одновременно съ окончаніемъ прокладки рельсовъ указанной новой трансконтинентальной дороги — правительственная желѣзнодорожная комиссія въ Оттавѣ рѣшила понизить желѣзнодорожные фрахты въ Западной Канадѣ отъ 5 до 30%, при чемъ пониженіе коснется, главнымъ образомъ, зерновыхъ продуктовъ, идущихъ къ тихоокеанскимъ портамъ, т. е. черезъ Панамскій каналъ.

Къ 3 трансконтинентальнымъ линіямъ: Canadian Pacific Ry, Grand Trunk Pacific Ry и Canadian

<sup>1)</sup> Работа производилась съ двухъ концовъ: отъ порта Prince Rupert'a и Виннипега. 7 апрѣля 1914 г. обѣ части были соединены, а уже черезъ 2 дня — 9 апрѣля въ портъ Prince Rupert пришелъ первый прямой поѣздъ изъ Виннипега. Длина новой линіи 1746 миль (около 2.600 верстъ).



Northern Ry, которые будутъ соединять <sup>1)</sup> Атлантическій и Тихій океаны, вскорѣ примкнутъ еще двѣ новыя линіи. Первая изъ нихъ, Pacific Peace River and Athabasca Railroad Co, соединитъ описанный выше въ высшей степени удобный для воздѣлыванія зерновыхъ продуктовъ дистриктъ Peace River'a съ Prince Albert'омъ въ Саскачеванѣ съ одной стороны и Тихимъ океаномъ съ другой.

Вторая линія, постройка которой уже значительно подвинулась впередъ, <sup>2)</sup> имѣетъ въ виду соединить центръ провинціи Саскачевана черезъ провинцію Манитобу съ портами Нельсонъ и Черчилъ на Гудзоновскомъ заливѣ.

Эта линія не только откроетъ для земледѣлія новыя площади дѣвственныхъ земель, но и дастъ толчокъ къ громадному пониженію фрахтовъ, какъ это видно изъ слѣдующихъ данныхъ о разстояніяхъ отъ порта Черчилля до Ливерпуля съ одной стороны и до главныхъ центровъ производства зерновыхъ продуктовъ въ Западной Канадѣ съ другой:

---

<sup>1)</sup> Canadian Pacific Ry работаетъ уже давно. Колея Grand Trunk уже въ ближайшіе мѣсяцы соединится съ выходящей къ Атлантическому океану такъ наз. „Nation I Transcontinent I Ry“. Canadian Northern Ry будетъ готова, по всей вѣроятности, не раньше 1915 года.

<sup>2)</sup> Какъ энергично работаетъ въ этомъ направленіи канадское правительство, видно изъ того факта, что морской министръ Кинды, J. H. Zen, заявилъ (ср. „Canadian Gazette“ отъ 5 марта 1914 г.), что еще въ этомъ сезонѣ между портомъ Нельсономъ и проливомъ South Straits будетъ поставлено 12 новыхъ маяковъ и устроена станція безпроводнаго телеграфа.

	Разстояніе до Ливерпуля.
Отъ Порта Черчиля . . . . .	2.946 миль.
„ Монреалья черезъ Belle Isle . . .	2.761 „
„ Монреалья „ Cape Race . . .	2.927 „
„ Нью-Йорка . . . . .	3.079 „

	Разстояніе	
Отъ	До Монреалья.	До Черчиля.
Виннипега . . . . .	1.492 миль.	945 миль
Брандона . . . . .	1.555 „	940 „
Риджайны . . . . .	1.780 „	1.200 „
Риджайны черезъ Le Pas		774 „
Эдмонта . . . . .	2.247 „	1.129 „
Медисинъ Гетъ . . . . .	2.782 „	1.500 „
Медисинъ Г. черезъ Le Pas		1.076 „

Тогда какъ длина морского пути останется той же, дорого стоящей провозъ по желѣзнымъ дорогамъ отъ такихъ центровъ производства зерновыхъ продуктовъ, какъ: Эдмонтонъ, Риджайна и Медисинъ Гетъ (отъ двухъ послѣднихъ пунктовъ черезъ Le Pas) сократится на половину и даже на <sup>3</sup>/<sub>5</sub>.

Чтобы охарактеризовать громадное значеніе такого сокращенія провоза по желѣзнымъ дорогамъ, здѣсь достаточно привести слѣдующіе подсчеты объ издержкахъ на транспортъ, хотя бы изъ города Калгари въ провинціи Альберта. А именно, изъ Калгари до Ливерпуля перевозка пуда пшеницы должна стоить <sup>1</sup>/<sub>2</sub>):

<sup>1</sup>) Ср. подсчеты D. A. Macgregor'a въ „Toronto Globe“ отъ 5 апр. 1913 г.— Тотъ же авторъ утверждаетъ, что послѣ открытія Цанамскаго канала канадскій лѣсъ сможетъ появляться въ

Черезъ Ванкуверъ (Тихій океанъ) и Суэц- кій каналъ . . . . .	около 42 коп.
По желѣзн. дорогамъ и озерамъ (лѣтомъ) къ атлант. портамъ . . . . .	около 30 „
По желѣзн. дорогамъ зимой къ атлант. портамъ . . . . .	около 42 „
Черезъ Ванкуверъ и Панамскій ка- наль . . . . .	около 12 „

Панамскій каналъ, новыя трансконтинентальныя линіи, а затѣмъ и линія къ Гудзоновскому заливу, сократятъ, какъ мнѣ сообщали десятки опрошен-ныхъ мною спеціалистовъ, издержки на транспортъ зерна изъ западныхъ и сѣверныхъ частей Альберты и Саскачевана, по крайней мѣрѣ, на 15—20 коп. съ пуда.

Въ связи съ этимъ, много милліоновъ десятинъ свободныхъ земель въ этихъ частяхъ Канады, въ которыхъ до сихъ поръ, въ виду высокихъ фрахтовъ, воздѣлываніе зерновыхъ продуктовъ было невыгоднымъ, сдѣлаются доступными для земледѣльческой культуры.

Говоря о роли Панамскаго канала въ данной области, здѣсь необходимо отмѣтить еще слѣдующее важное обстоятельство. Въ настоящее время вывозъ зерна изъ Канады очень страдаетъ отъ замерзанія великихъ озеръ и рѣки Святого Лав-

---

Англии, находясь въ пути 25 до 30 дней, вмѣсто 80—90 дней въ настоящее время. При этомъ расходы на транспортъ понизятся на половину, т. е. съ 32 до приблизительно 16 тысячъ ф. товъ.

рентія, такъ какъ, съ момента прекращенія навигаціи, экспортерамъ приходится пользоваться желѣзными дорогами, фрахты которыхъ значительно выше <sup>1)</sup>).

Открытие Панамскаго канала дѣлаетъ, наоборотъ, возможнымъ пользованіе незамерзающимъ<sup>2)</sup>

<sup>1)</sup> Доставка пшеницы пароходами отъ Фортъ-Вильяма и Портъ-Артура стоила:

въ 1903 г.	4,93	цента	съ	бушеля
„ 1910 „	4,15	„	„	„
„ 1911 „	4,99	„	„	„
„ 1912 „	5,43	„	„	„

Доставка же по желѣзнымъ дорогамъ стоила 12 центовъ съ бушеля. Въ виду этого, нѣтъ ничего удивительнаго въ томъ, что съ 1908 по 1911 г. по желѣзнымъ дорогамъ было вывезено лишь около 12,7% всей пшеницы, шедшей съ озеръ. Ср. Report of the Grain Markets Commission за 1914 г., стр. 47.

<sup>2)</sup> Въ противоположность этому навигація изъ Монреала, въ виду замерзанія рѣки Св. Лаврентія, возможна лишь въ теченіе 7—8 мѣсяцевъ. Когда озера и рѣка Св. Лаврентія заморзактъ хлѣбъ приходится везти къ морскимъ портамъ Канады—С.-Джону и Галифаксу по желѣзнымъ дорогамъ, при чемъ перевозка отъ Фортъ-Вильяма или Портъ-Артура до С.-Джона обходится въ 18 центовъ съ бушеля, а до Галифакса въ 19½ центовъ съ бушеля, т.-е. въ 2½—3 раза дороже лѣтнихъ фрахтовъ по озерамъ и рѣкѣ Св. Лаврентія до океана. Громадныя количества канадскаго зерна идутъ, затѣмъ, съ великихъ озеръ въ Европу, въ виду сравнительной дешевизны океанскихъ фрахтовъ и незамерзанія портовъ, черезъ Соед. Штаты. Такъ, на р., съ 1909 по 1912 г., черезъ порты Соед. Штатовъ были вывезены слѣдующія количества канадской пшеницы:

Годы.	Экспортъ канадской пшеницы.
1909	23,5 милл. сущ.
1910	27,1 „ „
1911	24,2 „ „
1912	35,5 „ „

портомъ Ванкувера, куда и должна въ виду этого пойти зимой значительная часть урожая Альберты и Саскачевана. Какія количества зерновыхъ продуктовъ могутъ пойти этимъ путемъ, видно изъ того факта, что урожай пшеницы въ этихъ провинціяхъ равнялся въ 1913 г. приблизительно 153 милл. бушелей (около 250 милл. пуд.), т.-е. почти 66% урожая всей Канады, а овса 186 милл. бушелей, т.-е. почти 46% всего урожая Канады. Съ окончаніемъ же строящихся желѣзныхъ дорогъ, которыя должны удлинить существующую сѣть этихъ провинцій больше чѣмъ въ 2 раза, производство, несомнѣнно, быстро возрастетъ.

Крупное воздѣйствіе на пониженіе издержекъ по транспорту зерновыхъ продуктовъ въ Европу должны будутъ оказать затѣмъ и громадныя затраты, которыя дѣлаются Канадой для улучшенія каналовъ и другихъ внутреннихъ водныхъ путей сообщенія.

---

Отчасти, впрочемъ, громадныя погрузки зерна черезъ Соед. Штаты объясняются тѣмъ обстоятельствомъ, что тоннажъ судовъ, идущихъ подъ британскимъ флагомъ, которыя пользуются монополіей при перевозкѣ грузовъ между канадскими портами на Великихъ Озерахъ и Монреалемъ, оказывается недостаточнымъ.

3) Тогда какъ до открытія Панамскаго канала разстояніе отъ Ванкувера до Ливерпуля равнялось черезъ Мателлановъ проливъ приблизительно 14.000, а черезъ Великій Океанъ и Суэцскій каналъ даже 16.000 морскихъ миль, длина пути отъ Ванкувера до Ливерпуля черезъ Панамскій каналъ равняется всего 8.800 миль.

Какъ энергично работала въ этомъ отношеніи Канада съ начала XX вѣка, видно изъ слѣдующихъ данныхъ о количествѣ грузовъ, прошедшихъ по канадскому каналу Sault Ste. Marie по направленію къ портамъ Атлантическаго океана<sup>1)</sup>:

Годы.	Количество прошедшихъ черезъ каналъ грузовъ.
1901—05 . . . . .	4,7 милл. тоннъ.
1906 . . . . .	6,6 " "
1907 . . . . .	15,6 " "
1908 . . . . .	12,8 " "
1909 . . . . .	27,9 " "
1910 . . . . .	36,4 " "
1911 . . . . .	31,0 " "
1912 . . . . .	39,7 " "

Въ теченіе какихъ-нибудь 10 лѣтъ количество перевезенныхъ по каналу грузовъ увеличилось, слѣдовательно, больше чѣмъ въ 8 разъ.

Затративъ къ 1912 г. уже около 200 милл. рублей на свои каналы, Канада стала принимать за послѣдніе годы рядъ энергичныхъ мѣръ для того, чтобы не лишиться свои атлантическіе порты хлѣбныхъ грузовъ послѣ открытія Панамскаго канала.

Для этихъ цѣлей на улучшенія порта въ Монреаль снова собираются ассигновать 30 милл. рублей, при чемъ тамъ будетъ построено рядъ новыхъ громадныхъ элеваторовъ, благодаря которымъ Монреаль займетъ въ этой области одно изъ первыхъ мѣстъ среди первоклассныхъ портовъ всего міра.

Въ виду этого канадское правительство сразу

<sup>1)</sup> Ср. The Canada Year Book 1912, стр. 326.

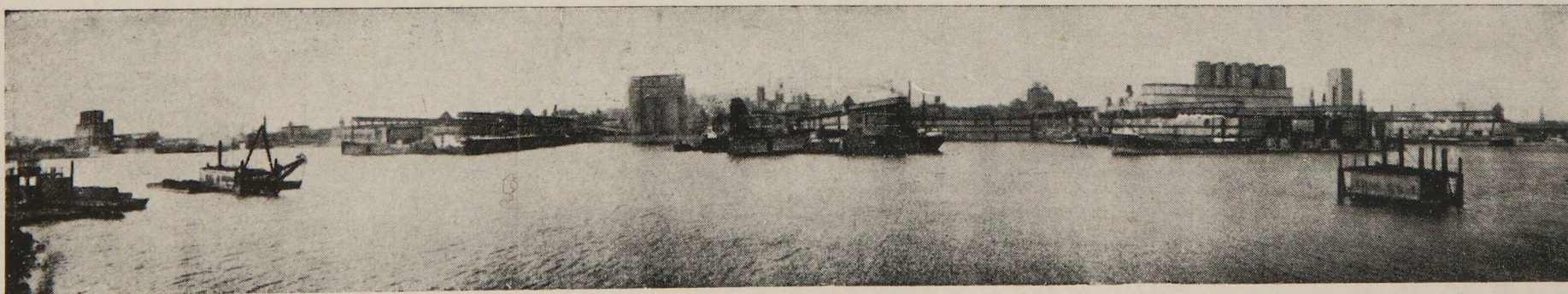

Сѣтъ элеваторовъ въ Монреалѣ.





ассигновало 100 милл. руб. на углубленіе Welland канала, соединяющаго Монреаль съ великими озерами. Глубина его будетъ доведена до 24 футовъ, вмѣсто теперешней глубины въ 14 футовъ. Благодаря этому, по каналу смогутъ проходить изъ великихъ озеръ въ Монреаль суда съ грузомъ въ 350.000 бушелей (до 575.000 пудовъ) зерна, тогда какъ теперь черезъ этотъ каналъ могутъ проходить лишь суда съ грузомъ въ 70—80 тысячъ бушелей.

Какое значеніе будетъ имѣть окончаніе быстро подвигающихся впередъ работъ по углубленію этого канала, видно изъ слѣдующихъ фактовъ. Благодаря этому углубленію, издержки на перевозку зерна по водному пути отъ Портъ-Артура до Монреаля должны понизиться, по подсчетамъ специалистовъ, по крайней мѣрѣ, *на половину.*

Что же касается теперешнихъ издержекъ зимней перевозки по желѣзнымъ дорогамъ отъ Портъ-Артура къ Монреалу, то онѣ, по вычисленіямъ экспертовъ, въ 6 разъ выше тѣхъ фрахтовъ, которые придется платить послѣ окончанія Welland Canal'a при благопріятныхъ условіяхъ навигаціи. И здѣсь, слѣдовательно, какъ при транспортѣ черезъ Панамскій каналъ, готовится громадное пониженіе расходовъ на фрахты.

Кромѣ того, въ виду того, что путь черезъ Welland Canal и Монреаль до Ливерпуля на 524 мили короче пути отъ великихъ озеръ въ Ливерпуль черезъ Нью-Йоркъ, громадныя количества канадскаго зерна, направлявшіяся до сихъ поръ

въ Европу черезъ американскіе порты, пойдуть черезъ Монреаль<sup>1)</sup>).

Въ заключеніе — для характеристики вѣроятной эволюціи Канады въ ближайшіе годы здѣсь необходимо еще отмѣтить тотъ крайне важный фактъ, что, помимо громаднаго прилива капиталовъ изъ Соед. Штатовъ и другихъ странъ, о которомъ говорилось выше, одни только англійскіе капиталы, помѣщенные за послѣднія 10 лѣтъ въ Канадѣ, достигли громадной цифры—3 миллиардовъ рублей, т.-е. около 300 милл. руб. въ годъ<sup>2)</sup>).

---

<sup>1)</sup> Говоря объ этомъ, здѣсь нельзя не упомянуть о грандіозномъ проктѣ, для осуществленія котораго канадское правительство давно уже выдало концессию. Въ виду того, что осуществленіе проекта должно потребовать до 600 милл. рублей, необходимыхъ для этого капиталовъ пока, однако, не нашлось.

Проектъ этотъ имѣетъ въ виду создать прямой проходъ для океанскихъ парсходовъ къ канадскимъ и американскимъ портамъ на великихъ озерахъ. Осуществленіе его сдѣлало бы возможнымъ прямой экспортъ зерна въ Европу изъ Дулуса, Чикаго, Портъ-Артура и т. д., создавъ доступный для большихъ океанскихъ парооловъ внутреннй водный путь въ 1500 миль.

Прорытіе необходимаго для этого канала глубиной въ 30 футовъ отъ Georgian Bay на озерѣ Гуронѣ дало бы при этомъ возможность получить по утню сколо 1 милліона лошадиныхъ силъ, эксплуатация которыхъ могла бы, по мнѣнію экспертовъ, цѣлкомъ покрыть расходы по содержанію канала.

Въ настоящее время этотъ проектъ обсуждается интернаціональнымъ правительственнымъ комитетомъ (International Joint Commission), въ рукахъ котораго находится завѣдываніе всѣми вопросами, касающимися великихъ озеръ, лежащихъ между Соед. Штатами и Канадой.

<sup>2)</sup> За одинъ 1913 г. англичане помѣстили въ Канадѣ около 600 милл. руб. Ср. „Frankf. Zeitung“ отъ 7 мая 1914 г.

За первую же четверть 1914 г. сумма английских капиталовъ, помѣщенныхъ въ Канадѣ, достигла невиданной цифры—почти 250 милл. рублей.

При такой поддержкѣ со стороны богатой метрополи и при ничтожныхъ затратахъ на флотъ и армію <sup>1)</sup> истощающихъ большинство ея конкурентовъ, блестящія перспективы, открывающіяся передъ Канадой, получаютъ, понятно, еще большее значеніе.

---

<sup>1)</sup> Изъ общей суммы расходовъ Канады, исчислявшихся въ последнее 3-ѣіе въ среднемъ ежегодно въ 99 милл. долларовъ, на долю расходовъ по защитѣ страны приходится ежегодно меньше 8 милл. долл., т.-е. около 8%. Ср. The Canada Year Book 1912, стр. 355.

## ГЛАВА IV.

Площадь подъ пшеницей въ Австраліи. Ростъ производства и экспорта. Вывозъ Австраліи и Россіи въ Германію и Англію. Роль Австраліи въ области экспорта шерсти. Издержки производства пшеницы. Будущность Австраліи вообще и Западной Австраліи въ частности. Роль Аргентины, Канады и Австраліи въ области снабженія пшеницей мірового рынка прежде и теперь. Быстрый ростъ экспорта изъ Румыніи и Ост-Индіи. Экспортъ изъ Россіи. Урожайность пшеницы и ржи въ Россіи и въ другихъ странахъ. Причины временнаго паденія экспорта пшеницы изъ Соед Штатовъ. Быстрый ростъ площади подъ озимой пшеницей и его результаты.

Такія же тенденціи къ быстрому увеличенію производства и экспорта пшеницы, какъ въ Канадѣ и въ Аргентинѣ, наблюдались и Австраліи.

Площадь подъ культурой пшеницы возросла тамъ, напримѣръ<sup>1)</sup>:

---

<sup>1)</sup> Ср. Official Year Book of the Commonwealth of Australia 1901-1911, стр. 364, Summary of Commonwealth Production Statistics 1903 to 1912, стр. 21 и для 1913-14 г. Récolte Mondiale des Céréales, изд. венгерскимъ министерствомъ земледѣлія.

Годы.	Площадь подъ пшеницей въ акрахъ.	Средній ежегодный приростъ площади подъ пшеницей.
1860/61	644.000	+ 48.000
1870/71	1.124.000	+ 193.000
1880/81	3.054.000	+ 17.000
1890/91	3.229.000	+ 109.000
1895/96	3.774.000	+ 379.000
1900/01	5.667.000	+ 91.000
1905 06	6.123.000	+ 498.000
1910/11	7.372.000	+ 503.000
1911/12	7.428.000	
1912/13	7.340.000	
1913 14	около 8.880.000	

Площадь земель, находящихся подъ культурой пшеницы, росла, такимъ образомъ, какъ въ эпоху паденія хлѣбныхъ цѣнъ, такъ и въ эпоху ихъ подъема.

Особенно быстро запашки пшеницы увеличивались при этомъ въ очень слабо заселенной до послѣдняго времени провинціи Западная Австралія, какъ это видно изъ слѣдующихъ сопоставленій:

Годы.	Площадь подъ пшеницей въ Зап. Австраліи въ акрахъ.
1900/1	74.300
1905 6	195.100
1910/11	581.900
1911/12	612.100
1912/13	793.100

Площадь подъ пшеницей увеличилась, слѣдовательно, въ Западной Австраліи съ начала XIX вѣка больше чѣмъ въ 10 разъ, тогда какъ населеніе возрасло съ 175.000 приблизительно до 300.000, т.-е. въ  $1\frac{3}{4}$  раза. И здѣсь, какъ въ Канадѣ и Аргентинѣ, ростъ производства былъ тѣсно связанъ съ увеличеніемъ желѣзнодорожной сѣти, увеличившейся за десятилѣтіе съ 1900, 01 по 1910/11 г. съ 1.984 до 3.208 миль, т.-е. на 62%<sup>1)</sup>, тогда какъ въ остальной Австраліи желѣзнодорожная сѣть увеличилась всего на 27%<sup>2)</sup>.

Какое значеніе имѣетъ это обстоятельство, видно изъ того факта, что изъ всего количества свободныхъ земель, исчислявшагося во всей Австраліи въ 1910 г. въ 947 милл. акровъ (около 350 милл. десятинъ), на одну провинцію Западную Австралію приходилось 436 милл. акровъ, т.-е. свыше 45%.

При этомъ нельзя забывать того факта, что земледѣліе Австраліи находится пока лишь въ пер-

1) По новѣйшимъ даннымъ въ „Statistisches Jahrbuch für das Deutsche Reich“ желѣзнодорожная сѣть Западной Австраліи увеличилась съ конца 1910 по конецъ 1912 г. съ 3.897 до 5519 километровъ, т.-е. почти на 42% за 2 года.

2) Ср. Official Year Book of the Commonwealth за 1901—1911 г. Говоря объ этомъ, здѣсь необходимо отмѣтить блестящіе

выхъ стадіяхъ развитія. Въ этомъ отношеніи здѣсь достаточно привести слѣдующіе оффиціальныя подсчеты о засѣянной площади въ % ко всей площади Австраліи и площади отдѣльныхъ наиболѣе важныхъ провинцій<sup>1)</sup>:

Годы.	Засѣянная площадь въ % всей площади.				
	Новый Юэльсъ.	Южная Викторія.	Южная Австралія.	Западная Австралія.	Вся Австралія.
1903/4	1.28	6.02	0.93	0.04	0.49
1908/9	1.37	6.16	0.96	0.09	0.52
1912/13	1.89	7.25	1.26	0.19	0.69

Даже въ самое послѣднее время площадь засѣянныхъ земель едва превосходила 1/145 всей площади Австраліи, въ отдѣльныхъ же частяхъ страны, какъ, напримѣръ, въ Западной Австраліи, эта доля едва достигла одной пятисотой всей площади.

Несмотря, однако, на то обстоятельство, что Австралія лишь сравнительно недавно выступила на міровой рынокъ, какъ крупный поставщикъ пшеницы, въ зависимости отъ быстрого увеличенія площади подъ этимъ продуктомъ, наблюдавшимся за послѣдніе годы, экспортъ пшеницы изъ

шансы и на дальнѣйшее развитіе желѣзнодорожной сѣти въ Западной Австраліи въ связи съ низкими издержками на постройку ихъ. А именно, средній расходъ на 1 милю работающихъ казенныхъ желѣзнодорожныхъ линій (сѣть частныхъ желѣзныхъ дорогъ въ Австраліи ничтожна) равнялся тамъ, въ связи съ тѣмъ, что страна представляетъ собой, какъ и Канадскія преріи, громадную равнину, всего около 5.060 фунт. стерл. (около 47.500 рубл.), тогда какъ средняя для всей Австраліи равнялась 9.507 фунт. стерл. (около 90 000 руб.)

<sup>1)</sup> Official Statistics, Commonwealth of Australia. Production стр. 12.

Австралии (безъ Новой Зеландіи), игравшей прежде ничтожную роль, достигъ въ новѣйшее время очень крупныхъ размѣровъ, какъ это видно изъ слѣдующихъ подсчетовъ:

Годы.	Сборъ пшеницы, Въ милл. бушелей.	Излишекъ экспорта пшеницы надъ импортомъ.	Экспортъ въ % производства.
1900/01—1904/5	46	15	33%
1905/6 — 1909/10	67	33	49 „
1910/11—1913/14 <sup>1)</sup>	88	53	60 „

Количество пшеницы, экспортируемое Австраліей, увеличилось, такимъ образомъ, съ перваго пятилѣтія XX вѣка въ 3<sup>1</sup>/<sub>2</sub> раза, при чемъ доля экспорта возрасла съ 33 до 60% производства страны.

Крайне важно отмѣтить при этомъ, что производство Австраліи расло значительно быстрѣе населенія. А именно, на голову населенія приходилось:

Годы.	Производство на 1 жителя. бушелей.
1901/2 — 1904/5	11,5 <sup>2)</sup>
1905/6 — 1908/9	14,6 „
1909/10—1912/13	19,8 „

Значительный приростъ населенія Австраліи, равнявшійся съ 1901 по 1911 г. цѣлымъ 16%, не только не помѣшалъ, слѣдовательно, тому, чтобы

<sup>1)</sup> Для 1913/14 г. могли быть приняты во вниманіе лишь данныя предварительныхъ подсчетовъ.

<sup>2)</sup> По выключеніи исключительно плохого 1902/03 года, средняя для остальныхъ 3 лѣтъ равнялась 14,2 бушелей на 1 жителя.



производство на голову населенія быстро возрасло, но даже, наоборотъ, вызвалъ это явленіе, г. к. и въ Австраліи, какъ въ Канадѣ и Аргентинѣ, фермерскій классъ работаетъ на крупныхъ участкахъ. Въ этомъ отношеніи здѣсь достаточно привести слѣдующія официальные данныя за 1912/13 г. Изъ всей площади земель, относительно которой были собраны свѣдѣнія и находившейся въ пользованіи частныхъ владѣльцевъ, занимавшихся земледѣліемъ или скотоводствомъ, приходилось:

отъ	Участки величиной		Число участковъ.	Общая ихъ площадь.
	1 до	50 акровъ.		
	1 до	50 акровъ.	72.751	1.094.000 акр.
"	50 "	100 "	21.058	1.616.000 "
"	100 "	500 "	65.267	16.647.000 "
"	500 "	1.000 "	26.591	18.998.000 "
"	1.000 "	5.000 "	19 948	37.523.000 "
"	5.000 "	10.000 "	1.567	10.755.000 "
"	10.000 "	20.000 "	689	9.515.000 "
"	20.000 "	30.000 "	361	10.408.000 "
"	30.000 и выше	"	95	8.418.000 "
			<u>208.327</u>	<u>114.974.000</u> "

Въ рукахъ лицъ, съ участками меньше 100 акровъ (около 37 десятинъ), находилось, такимъ образомъ, всего 2½% всей площади.

При такихъ условіяхъ дальнѣйшій приростъ населенія долженъ создавать все большіе излишки, идущіе на міровой рынокъ.

Какъ быстро Австралія догоняетъ, въ виду всѣхъ этихъ фактовъ, въ области экспорта пшеницы, Россію, показываетъ слѣдующая таблица:

Годы.	Экспортъ пшеницы и пшеничной муки изъ		Экспортъ Австралиі въ $\frac{0}{100}$ экспорта Россіи.
	Россіи	Австралиі <sup>1)</sup>	
	въ милл. пудовъ.		
1901/05	237	31	13%
1906/10	234	62	26 „
1911/13	210	88	42 „

Доля Австралиі, равнявшаяся за первое пятилѣтіе XX вѣка всего 13% русскаго экспорта пшеницы, достигла за послѣдніе годы, быстро повышаясь, 42% русскаго вывоза.

Какая будущность предстоитъ въ данной области Австралиі, видно уже изъ того факта, что мука, получаемая изъ австраліійской пшеницы, славится своей бѣлизной, въ виду чего эта пшеница усиленно спрашивается на всѣхъ рынкахъ. Какіе успѣхи Австралія дѣлаетъ спеціально въ Германіи и Англии, видно изъ сопоставленій ея импорта въ эти страны съ импортомъ туда пшеницы изъ Россіи:

4-лѣтія.	Средній ежегодный импортъ пшеницы въ Германію въ тоннахъ изъ		Импортъ изъ Австралиі въ $\frac{0}{100}$ русскаго импорта.
	Австралиі.	Россіи.	
1894 97	2.000	640.000	0,3%
1898/1901	15.000	470.000	3,2 „
1902 5	28.000	827.000	3,4 „
1906/09	58.000	701.000	8,3 „
1909/13	96.000	923.000	10,4 „

Бывшій прежде ничтожнымъ, импортъ изъ Австра-

<sup>1)</sup> Для Австралиі излишекъ экспорта надъ импортомъ.

ли дѣлается, такимъ образомъ, серьезнымъ конкурентомъ для русской пшеницы на германскомъ рынкѣ.

Еще опаснѣе была для Россіи конкуренція Австраліи на англійскихъ рынкахъ, гдѣ австралійская пшеница появилась въ значительныхъ количествахъ уже въ 80-хъ гг. XIX вѣка. Съ тѣхъ поръ ея импортъ и импортъ изъ Россіи развивались слѣдующимъ образомъ:

Годы.	Средній ежегодный импортъ въ Англію пшеницы изъ	
	Австраліи (вкл. Новую Зеландію)	Россія
въ милл. англ. центнеровъ.		
1882/91	2,6	12,5
1892 901	2,8	10,3
1902/11	9,1	17,1
1912	11,9 <sup>1)</sup>	9,0
1913	9,1 <sup>1)</sup>	5,0

Тогда какъ въ 80-хъ г.г. импортъ изъ Австраліи лишь немногимъ превосходилъ  $\frac{1}{5}$  импорта изъ Россіи, за десятилѣтіе съ 1902 по 1911 г. австралійскій импортъ пшеницы превзошелъ уже  $\frac{1}{2}$  русскаго ввоза. За послѣдніе же годы, несмотря на блестящіе урожаи Россіи въ 1912 и 1913 гг., импортъ изъ Австраліи—даже безъ импорта муки

<sup>1)</sup> Безъ импорта муки и безъ ввоза изъ Новой Зеландіи. Ввозъ муки, перечисленной въ пшеницу, исчислялся въ среднемъ за десятилѣтіе съ 1902 по 1911 г. въ 550.000 англійскихъ центнеровъ. Ввозъ изъ Новой Зеландіи равнялся въ среднемъ за то же десятилѣтіе 300.000 англійскихъ центнеровъ,

и ввоза изъ Новой Зеландіи — былъ значительно больше ввоза изъ Россіи.

Какъ ни опасна, однако, конкуренція Австраліи уже въ настоящее время, въ будущемъ, съ окончаніемъ постройки трансконтинентальныхъ дорогъ, которыя перерѣжутъ Австралію въ нѣсколькихъ направленіяхъ<sup>1)</sup>, экспортъ пшеницы изъ Австраліи—при достаточной иммиграціи — можетъ принять въ полномъ смыслѣ слова грандіозные размѣры. Въ этомъ отношеніи здѣсь достаточно указать на то обстоятельство, что двѣ строящіяся австралійскимъ правительствомъ трансконтинентальныя дороги, изъ которыхъ одна соединитъ Новый Южный Уэльсъ съ Западной Австраліей, а другая Новый Южный Уэльсъ съ Сѣверной Австраліей, удлинитъ существующую въ Австраліи сѣтъ желѣзныхъ дорогъ приблизительно на 12.000 верстъ, т.-е. на 40%. Половина этихъ линій (ср. прилагаемую карту) уже начата постройкой, другая получила одобреніе парламента.

Въ связи съ этимъ усиленнымъ желѣзнодорожнымъ строительствомъ, которое открываетъ Новому Южному Уэльсу удобные пути для сбыта своихъ зерновыхъ продуктовъ<sup>2)</sup>, площадь подъ

1) Только одна часть этихъ линій отъ порта Августы до Kalgoorlie, длиной въ 1.100 миль, должна была открыть около 85.000 кв. верстъ земель, годныхъ для пастбищъ. Ср. Official Year Book of the Commonwealth of Australia 1901 — 1911, стр. 705.

2) Официальныя данныя за 1913 и 1914 гг. взяты изъ „Beerbohm's Evening Corn Trade List“ отъ 2 окт. 1914 г., стр. 3238, данныя же за предшествующіе годы изъ Commonwealth Production Statistics за 1903—1912 гг.

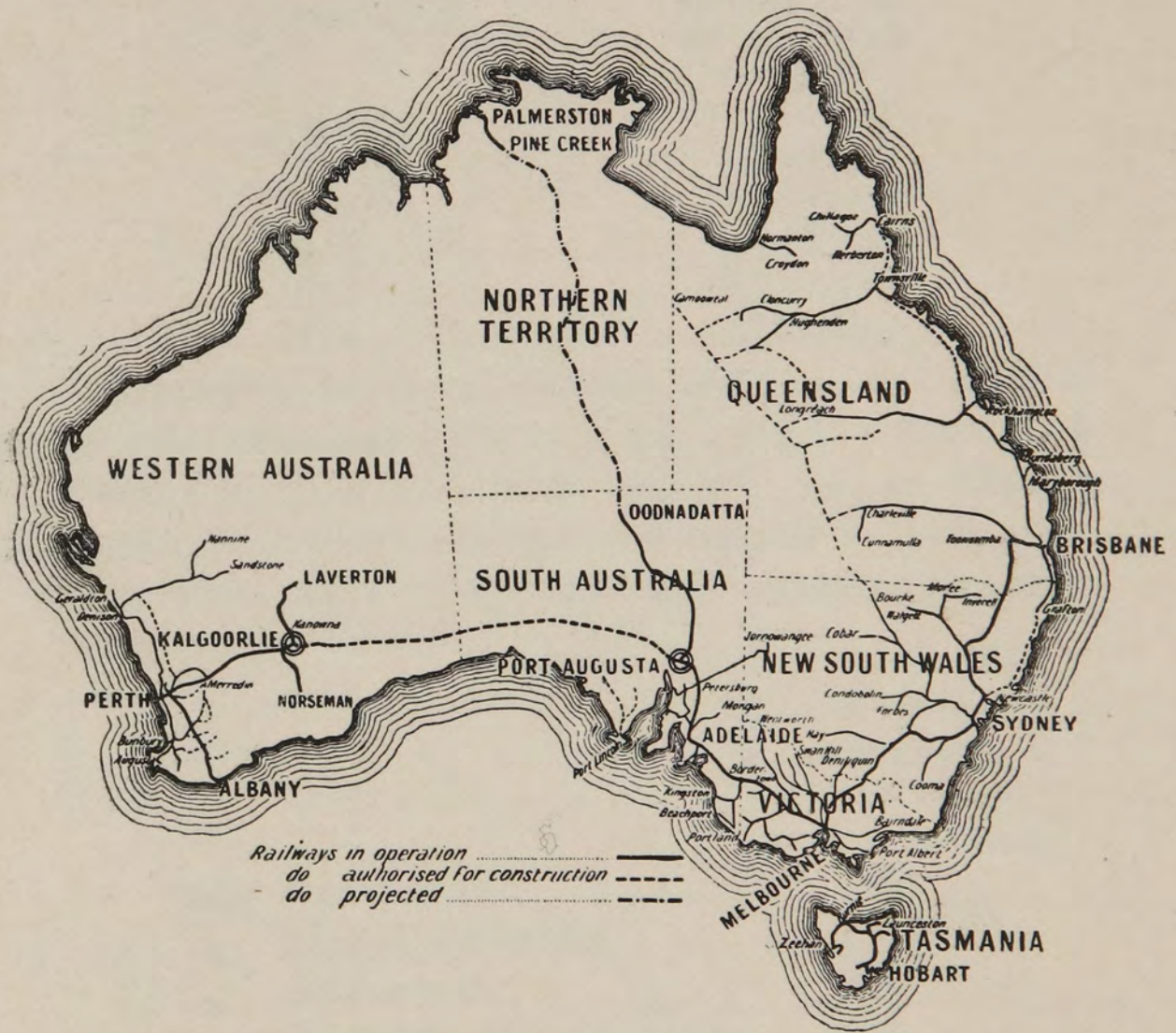

- работающія желѣзныя дороги.
- - - - - жел. дор., разрѣшенныя къ постройкѣ.
- . - . - . проектированныя желѣзныя дороги.

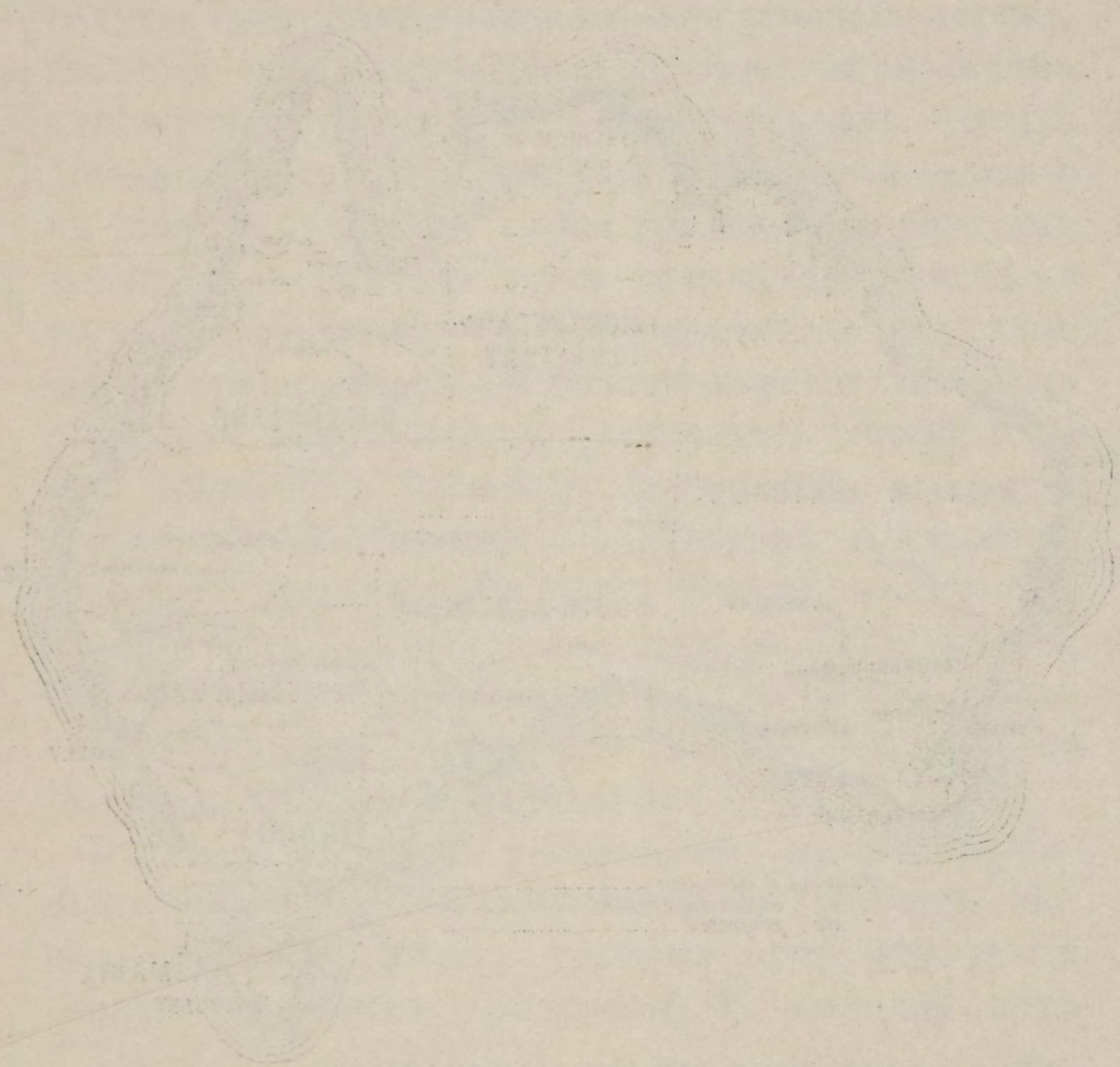

Водосток из ледяной коры  
и др. вод. разливов на постолах.  
и др. вод. разливов на постолах.

пшеницей увеличилась въ этой части Австраліи съ 1912 по 1914 г. почти въ 2 раза, какъ это видно изъ слѣдующихъ данныхъ <sup>1)</sup>:

ГОДЫ.	Площадь подь пшеницей въ Новомъ Южномъ Уэльсѣ въ акрахъ.
1900/03 . . . . .	1.440.000
1904/07 . . . . .	1.750.000
1908/11 . . . . .	1.980.000
1912 . . . . .	2.230.000
1913 . . . . .	2.703.000
1914 . . . . .	4.109.000

Другимъ фактомъ, указывающимъ на возможность громаднаго расширенія площади запашекъ, является то обстоятельство, что по размѣрамъ экспорта шерсти Австралія является первой страной міра, какъ это видно изъ слѣдующихъ подсчетовъ <sup>2)</sup>:

	Средній ежегодный экспортъ шерсти съ 1907 по 1911 г. въ милл. фунтовъ.
изъ Австраліи . . . . .	665
„ Новой Зеландіи. . . . .	186
„ Аргентины. . . . .	348
„ Южной Африки . . . . .	136
„ всѣхъ другихъ странъ .	727
весь міровой экспортъ. . . . .	<u>2062</u>

На долю Австраліи съ Новой Зеландіей приходилось, такимъ образомъ, свыше 40% мірового экспорта шерсти, при чемъ ни одна страна въ

<sup>1)</sup> Ср. Year Book of the Department of Agriculture Соед. Штатовъ за 1912 г., стр. 666 и слѣд.

мірѣ не имѣла такого количества овецъ, какъ Австралія <sup>1)</sup>).

Если принять во вниманіе, что, какъ мы видѣли въ предыдущемъ, овцеводство въ значительной степени замѣщается культурой хлѣбовъ, то Австраліи предстоитъ въ данной области блестящее развитіе.

По крайней мѣрѣ, извѣстный англійскій журналъ по хлѣбной торговлѣ „Beerbohm's Evening Corn Trade List“ отъ 30 апр. 1914 г. цитируетъ сообщенія, на основаніи которыхъ одна только провинція Западная Австралія, воздѣлывающая пока ничтожныя количества пшеницы, въ состояніи производить свыше 200 милл. бушелей этого продукта, т.-е. въ 2 раза больше того, что теперь производитъ вся Австралія. Въ томъ же смыслѣ высказываются и оффиціальныя отчеты, констатируя, что въ районѣ Западной Австраліи, въ которомъ успѣшно произрастаетъ пшеница, общая площадь котораго достигала 44 милл. акровъ, фактически подъ культурой пшеницы находится меньше 1 милл. акровъ.

Какъ низки при этомъ издержки производства въ Австраліи, видно изъ слѣдующихъ фактовъ.

<sup>1)</sup> Въ зависимости отъ этого и громадной площади пастбищъ Австралія очень быстро развиваетъ и экспортъ мясныхъ продуктовъ, какъ это видно изъ слѣдующихъ сопоставленій:

Годы.	Экспортъ изъ Австраліи охлажденной	
	говядины	баранины
	въ милл. фунтовъ.	
1903/6	45,8	65,3
1907/10	54,6	105,9
1911/13	120,1	145,1



По даннымъ официальной статистики Новаго Южнаго Уэльса, средняя стоимость пшеницы, доставляемой въ Сидней, равнялась <sup>1)</sup>):

при урожаѣ съ десятины въ 31½ пуда . . 52 коп.

" " " " " 78 " . . 40 "

Съ доставкой въ Лондонъ или голландскіе, бельгійскіе и германскіе порты, пшеница должна стоить австралійскимъ фермерамъ, въ зависимости отъ состоянія фрахтового рынка, въ среднемъ отъ 52 до 65 коп. съ пуда. Громадное значеніе этого факта проявляется съ особенной рѣзкостью, если указать на то обстоятельство, что сама Австралія потребляетъ въ среднемъ въ годъ меньше 60 милл. пудовъ пшеницы <sup>2)</sup>, тогда какъ только съ 1 янв. 1914 по конецъ іюня 1914 г., т.-е. за 6 мѣсяцевъ, экспортъ пшеницы изъ Австраліи достигъ 82 милл. пудовъ. <sup>3)</sup>

\* \* \*

Охарактеризовавъ ростъ производства и экспорта Аргентины, Канады и Австраліи, намъ остается сказать еще нѣсколько словъ о значеніи этихъ 3 странъ въ области снабженія пшеницей мірового рынка.

Въ этомъ отношеніи здѣсь достаточно сравнить цифры экспорта за послѣднее 5-лѣтіе ХІХ столѣтія съ размѣрами экспорта этихъ странъ за первыя пятилѣтія ХХ вѣка. Въ указанные эпохи экспортъ ихъ исчислялся:

<sup>1)</sup> Ср., между прочимъ, Н. А. Крюковъ, Австралія, стр. 214.

<sup>2)</sup> Ср. Récolte mondiale des céréales за 1913 г., изд. венгерскимъ министерствомъ земледѣлія, стр. 207.

<sup>3)</sup> Ср. Beerbohm's Evening Corn Trade List отъ 3 іюля 1914, стр. 2297

Годы.	Канада.	Аргентина и Уравай въ милл. кварталовъ.	Австралія <sup>1)</sup> .
1896/1900	2,0	4,8	0,5
1901/05	3,2	8,3	2,1
1906/10	6,7	12,7	4,7

Въ общемъ итогъ эти 3 государства дали, такимъ образомъ, увеличеніе экспорта почти на 17 милл. кварталовъ, тогда какъ міровой спросъ возросъ за это время съ приблизительно 50 до 65½ милл. кварталовъ, т.-е. меньше чѣмъ на 16 милл. кварталовъ.

Въ результатъ создалось положеніе, которое прекрасно иллюстрируется слѣдующими цифрами, Доля участія этихъ государствъ въ снабженіи мірового рынка пшеницей исчислялась для послѣдняго пятилѣтія XIX столѣтія и для второй половины перваго десятилѣтія XX вѣка слѣдующимъ образомъ:

Доля участія	1896/1900 гг.	1906/10 гг.
Австраліи . . . . .	1,0%	7,2%
Канады . . . . .	4,0 „	10,2 „
Аргентины . . . . .	9,6 „	19,4 „
	<u>14,6%</u>	<u>36,8%</u>

За такой короткій промежутокъ времени доля участія этихъ странъ возросла, такимъ образомъ, съ 14,6 до 36,8%, т.-е. больше чѣмъ въ 2½ раза.

За послѣдніе же 3 года экспортъ этихъ странъ

<sup>1)</sup> Излишекъ экспорта надъ импортомъ.

достигнувъ почти 33 милл. кварталовъ <sup>1)</sup>, значительно превышалъ уже 40% всего мірового спроса.

Какъ мало охарактеризованная нами действительность соотвѣтствуетъ „теоріямъ“ нашихъ экономистовъ, видно изъ слѣдующей характеристики современнаго положенія, данной П. Б. Струве въ его цитированномъ уже докладѣ: „Вступили ли мы въ новую экономическую эпоху“? <sup>2)</sup>

„Обращаясь къ вліянію на цѣны заокеанскаго сельско-хозяйственнаго экспорта, писалъ въ 1909 г. П. Б. Струве. мы видимъ, что указанія на угрожающую конкуренцію „новыхъ странъ“ не могутъ уже имѣть того значенія, какъ въ былое время. Правда, названныя страны способны еще къ очень значительному расширенію сельско-хозяйственнаго производства. Но вмѣстѣ съ тѣмъ относительное значеніе сельско-хозяйственнаго экспорта въ этихъ странахъ должно падать постепенно. Такимъ образомъ въ общемъ можно сказать, что число и размѣры очаговъ, центровъ и факторовъ, которые могутъ вносить вредныя пертурбаціи въ движеніе цѣнъ на сельско-хозяйственныя продукты въ последнее время уменьшились. Въ частности, хотя увеличеніе зернового производства въ Аргентинѣ возможно и неизбежно, оно само, какъ указалъ еще въ самомъ началѣ этого столѣтія Кергеръ въ своемъ капитальномъ трудѣ, связано съ извѣстнымъ уровнемъ цѣнъ. Отсюда слѣдуетъ, что въ качествѣ

---

<sup>1)</sup> Канада около 13,8 милл. кв., Аргентина около 12,7 и Австралія около 6,5 милл., итого 33 милл. кварталовъ.

<sup>2)</sup> Ср. Труды Императорскаго Великаго Экономическаго Общества, Январь—Апрѣль 1909 г., стр. 26. Курсивъ мой.

пертурбаціонныхъ очаговъ ни *Аргентина*, ни еще менѣе *Канада* не смогутъ уже сыграть той роли, которую сыграли въ 80-хъ гг. Соединенные Штаты<sup>1)</sup>.

\* \* \*

Значительное, хотя далеко не столь быстрое увеличеніе экспорта, какъ въ только что указанныхъ странахъ, наблюдалось съ половины 90-хъ гг. XIX вѣка и въ большинствѣ другихъ экспортирующихъ пшеницу государствъ.

Поскольку дѣло касается *Румыніи*, это видно изъ слѣдующихъ подсчетовъ:

Годы 1)	Экспортъ Румыніи въ тоннахъ.	Производство Румыніи	Экспортъ пшеницы въ % произ-водства.
1896—900 . . . . .	645.000	1.370.000	47
1901—905 . . . . .	970.000	2.085.000	47
1906—910 . . . . .	1.315.000	2.250.000	58

Румыніа вывезла, слѣдовательно, за пятилѣтіе съ 1906 по 1910 г. въ 2 съ лишнимъ раза большее количество пшеницы, чѣмъ за послѣднее пятилѣтіе XIX вѣка. При этомъ и доля экспорта въ производствѣ была значительно больше, чѣмъ прежде.

Для характеристики значенія Румыніи въ данной области здѣсь остается только констатиро-

1) Въ 1911 г. экспортъ пшеницы изъ Румыніи, включая муку, равнялся 1.535.000 тоннамъ. За 1912 и 1913 гг. официальныхъ свѣдѣній не имѣется.

вать, что эта небольшая страна, съ площадью <sup>1)</sup> значительно меньше площади одной нашей крупной губернии, вывезла за пятилѣтіе съ 1906 по 1910 годъ больше  $\frac{1}{3}$  того количества пшеницы, которое вывезла громадная Россія. Такъ же, какъ Канада, Аргентина и Австралія, и Румынія быстро догоняетъ при этомъ Россію, какъ это видно изъ слѣдующихъ подсчетовъ:

Годы.	Экспортъ пшеницы изъ		Экспортъ Румыніи въ % экспорта Россіи.
	Россіи въ милл. пудовъ.	Румыніи	
1896—900 . . . . .	172	39	23
1901— 05 . . . . .	237	59	25
1906— 10 . . . . .	234	80	34

Какъ и указанная выше страны, Румынія все въ большей степени конкурировала съ нами при этомъ на германскихъ рынкахъ, какъ это видно изъ слѣдующихъ данныхъ:

Годы.	Ввозъ въ Германію пшеницы изъ		Ввозъ изъ Румыніи въ % ввоза изъ Россіи.
	Румыніи Въ тоннахъ	Россіи	
1881/90	17.000	243.000	7%
1891/900	116.000	475.000	24 "
1901 10 <sup>2)</sup>	216.000	811.000	27 "

<sup>1)</sup> Площадь Румыніи равняется приблизительно 131.000 кв. километровъ, т.-е. значительно меньше площади Самарской губернии.

<sup>2)</sup> Съ 1911 по 1913 г. подъ вліяніемъ балканскихъ войнъ, экспортъ Румыніи понизился до 194.000 тоннъ, равняясь 26% импорта изъ Россіи. Что касается Англии, то ввозъ изъ Румыніи возрасталъ сравнительно медленно, хотя и нѣсколько быстрее, чѣмъ ввозъ изъ Россіи.

Такія же тенденціи проявляются и въ области экспорта пшеницы изъ Остъ-Индіи. А именно, урожай и экспортъ съ послѣдняго пятилѣтія XIX вѣка равнялись тамъ:

Пятилѣтія.	Производство пшеницы въ милл. англ. центнеровъ.	Экспортъ пшеницы въ милл. англ. центнеровъ.	Экспортъ въ % производства.
1899/900—1903/4	140	11,5	8
1904/905 - 1908/9	160	20,5	13
1909/910—1913/4 <sup>1)</sup>	185	27,5	15

Несмотря на громадныя колебанія, въ зависимости отъ крупныхъ неурожаевъ, экспортъ пшеницы изъ Индіи быстро возрастаетъ, при чемъ и Индія быстро догоняетъ Россію:

Годы.	Экспортъ пшеницы изъ		Экспортъ Индіи въ % русскаго экспорта.
	Россіи. въ милл. пудовъ.	Индіи <sup>2)</sup> въ милл. пудовъ.	
1896—900 . . . . .	172	25	15
1901—05 . . . . .	237	67	28
1906—10 . . . . .	234	53	23
1911—13 . . . . .	210	95 <sup>3)</sup>	45 <sup>3)</sup>

Тогда какъ за послѣднее 5-лѣтіе XIX вѣка экспортъ пшеницы изъ Индіи едва достигалъ 15% русскаго экспорта, за послѣдніе годы Индія вывезла уже около 45% количества, вывезеннаго Россіей.

<sup>1)</sup> Для 1913—14 г. приняты во вниманіе предварительныя данныя.

<sup>2)</sup> Для Индіи приняты во вниманіе годы съ 1 апрѣля указаннаго въ первомъ столбцѣ года по 1 марта слѣдующаго года.

<sup>3)</sup> Для 1913—14 г. использованы предварительныя данныя.

При этомъ Индія ввозила уже за 5-лѣтіе съ 1909 по 1913 г. въ Германію въ среднемъ ежегодно около 50.000 тоннъ пшеницы, тогда какъ прежде импортъ изъ Индіи равнялся почти что 0<sup>1)</sup>.

Что же касается Англіи, то импортъ изъ Индіи развивался слѣдующимъ образомъ:

Годы.	Ввозъ въ Англію пшеницы изъ		Ввозъ изъ Инліи въ % ввоза изъ Россіи.
	Индіи. Въ милл. англ. центнеровъ.	Россіи.	
1882/1891	9,9	12,5	79%
1892 1901	5,7	10,3	55 "
1902/1911	16,1	17,1	94 "
1912	25,4	9,0	282 "
1913	18,6	5,0	372 "

За послѣднія десятилѣтія XIX вѣка импортъ пшеницы изъ Россіи былъ, слѣдовательно, значительно больше ввоза изъ Индіи. Съ 1902 по 1911 г. цифры импорта изъ Россіи и Индіи почти сравнялись. За послѣдніе же 2 года импортъ изъ Индіи превышалъ въ среднемъ ввозъ изъ Россіи больше чѣмъ въ 3 раза.

\* \* \*

Переходя къ *Россіи*, здѣсь приходится констатировать совершенно своеобразныя тенденціи разви-

<sup>1)</sup> Главной причиной этого является возможность полученія тайныхъ вывозныхъ премій. Ср. по этому поводу мою брошюру: Русско-Герм. Торг. Договоръ и слѣдуетъ ли Россіи быть колоніей Германіи, стр. 25.

<sup>2)</sup> Безъ муки. Импортъ ея какъ изъ Индіи, такъ и Россіи, однако, ничтоженъ.

тія. Послѣ значительнаго подъема за первое 5-лѣтіе XX вѣка, экспортъ пшеницы, какъ мы видѣли, сталъ замѣтно падать.

Что это паденіе нельзя разсматривать, какъ *неизбѣжное* явленіе, вызванное ростомъ населенія, видно, помимо существованія какъ въ Европейской, такъ, въ особенности, въ Азіатской Россіи, массы пустующихъ пока земель и слабого развитія путей сообщенія, хотя бы изъ того факта, что, не смотря на громадныя площади богатѣйшаго чернозема, средній сборъ пшеницы въ Россіи неимовѣрно низокъ. Для выясненія этого здѣсь достаточно привести слѣдующую таблицу съ данными о среднихъ сборахъ съ десятины за десятилѣтіе съ 1901 по 1910 г. въ различныхъ странахъ <sup>1)</sup>:

Средній сборъ пшеницы съ десятины.

Данія <sup>2)</sup> . . . . .	183	пуда.
Бельгія . . . . .	157	»
Голландія . . . . .	153	»
Великобританнія . . . . .	148	»
Германія . . . . .	130	»
Швеція . . . . .	125	»
Франція . . . . .	90	»
Австрія . . . . .	85	»
Румынія . . . . .	79	»
Венгрія . . . . .	76	»
Италія . . . . .	63	»
Болгарія <sup>3)</sup> . . . . .	62	»

<sup>1)</sup> Ср. Сборникъ стат. экон. свѣдѣній по сельскому хоз. Россіи и иностр. государствъ за разл. годы.

<sup>2)</sup> Средняя за 1901—05 гг.

<sup>3)</sup> Средняя за 1906—10 гг.



Испанія . . . . .	62 пуда.
Сербія . . . . .	56 „
Россія . . . . .	45 „

При повышеніи средней урожайности пшеницы въ Россіи хотя бы до уровня такой сравнительно отсталой страны, какъ Сербія, нашъ экспортъ пшеницы могъ бы увеличиться—*caeteris paribus*— больше чѣмъ на 300 милл. пудовъ <sup>1)</sup>.

Быстрый ростъ экспорта пшеницы изъ Россіи въроятенъ, затѣмъ, еще потому, что культура пшеницы быстро вытѣсняетъ и у насъ, какъ это наблюдалось въ свое время въ большинствѣ европейскихъ странъ, культуру ржи <sup>2)</sup>. Въ этомъ отношеніи здѣсь достаточно привести слѣдующіе подсчеты о соотношеніи урожаевъ пшеницы и ржи въ Европейской и Азіатской Россіи. Принимая урожай пшеницы = 100, урожай ржи равнялся:

Годы.	Въ Европейской Россіи (включая Польшу).
1888—90 . .	266
1891—95 . .	220
1896—900 . .	220
1901—05 . .	168
1906—10 . .	155

<sup>1)</sup> Въ 1912 г. подъ пшеницей въ Россіи находилось около 29 милл. десятинъ.

<sup>2)</sup> Ср., между прочимъ, мою брошюру „Русско-Германскій торговый договоръ и задачи Россіи“, стр. 11 и слѣд.

Годы.	Въ Азіатской Россіи <sup>1)</sup> .
1906 — 10 .	28

Въ Азіатской Россіи культура пшеницы и теперь уже играетъ, слѣдовательно, безусловно доминирующую роль, т. к. урожай ржи даетъ въ среднемъ меньше  $\frac{3}{10}$  того количества зерна, которое даютъ посѣвы пшеницы.

Что же касается Европейской Россіи, то урожай ржи, который давалъ въ концѣ 80-хъ гг. XIX вѣка въ  $2\frac{2}{3}$  раза большее количество зерна, чѣмъ пшеница, даетъ теперь въ среднемъ всего въ  $1\frac{1}{2}$  раза больше.

Россія идетъ, такимъ образомъ, по тому же пути, на который давно уже вступили почти всѣ страны старой культуры, какъ это видно изъ слѣдующихъ подсчетовъ объ отношеніи міровыхъ сборовъ ржи къ сборамъ пшеницы. Съ конца 70-хъ годовъ гг. XIX вѣка это соотношеніе равнялось:

	Производство ржи въ $\frac{0}{100}$ производства пшеницы.
1878/87 . . . . .	56 $\frac{0}{100}$
1888/97 . . . . .	54 "
1898/907 . . . . .	50 "
1908/1902 . . . . .	44 "

Что быстрый переходъ отъ воздѣлыванія ржи къ культурѣ пшеницы вызывается и въ Россіи настоятельными потребностями и общими условіями

1) Средняя вычислена по даннымъ за отдѣльные годы, приведеннымъ въ Сборникахъ стат.-экон. свѣдѣній по сельскому хозяйству, 4-й и 7-й годъ, стр. 38 и 58.

рынка, видно изъ сопоставленія данныхъ о среднемъ уровнѣ цѣнъ ржи и пшеницы на главнѣйшихъ русскихъ рынкахъ. За десятилѣтіе съ 1900 по 1909 г. эти цѣны равнялись:

	Цѣна		Цѣна
	пшеницы въ коп.	ржи за пудъ.	пшеницы выше на
Одесса . . . . .	108,6 <sup>1)</sup>	79,8	36 <sup>0</sup> / <sub>100</sub>
Рыбинскъ . . . . .	105,8	81,6	30 „
Елецъ . . . . .	100,1 <sup>2)</sup>	72,8	36 „

Въ зависимости отъ всего этого, а потому и отвода лучшихъ земель подъ культуру пшеницы, средній сборъ съ десятины за 5-лѣтіе съ 1905 по 1909 г. исчислялся въ разныхъ странахъ слѣдующимъ образомъ:

	Сборъ съ десятины		Пшеницы больше пуды.
	пшеницы въ пудахъ	ржи	
Венгрія . . . . .	79	86	— 7
Болгарія . . . . .	60	57	+ 3
Россія . . . . .	53	44	+ 9
Сербія (1905/08) . . . . .	52	40	+12
Австрія . . . . .	89	76	+13
Бельгія . . . . .	156	144	+13
Румынія . . . . .	74	50	+16
Германія . . . . .	133	111	+22
Франція . . . . .	101	74	+27
Швеція . . . . .	133	98	+35
Голландія . . . . .	158	114	+44
Данія (1905—08) . . . . .	188	123	+65

1) Озимая красная.

2) Озимая.

Въ виду всего этого нѣтъ ничего удивительнаго въ томъ, что за послѣдніе годы площадь подъ пшеницей и рожью во всей Россійской Имперіи измѣнилась такимъ образомъ <sup>1)</sup>:

Годы.	Площадь посѣвовъ.	
	ржи	пшеницы
	въ милл. десятинъ.	
1908 . . . . .	26,6	24,9
1909 . . . . .	26,9	26,6
1910 . . . . .	26,6	28,7
1911 . . . . .	27,5	29,7
1912 . . . . .	27,5	28,9

Тогда какъ площадь подъ рожью возрасла всего на 1 милл. десятинъ, площадь подъ пшеницей увеличилась на 4 милл. десятинъ. При этомъ съ 1910 г. площадь подъ пшеницей была уже значительно больше площади подъ рожью.

\* \* \*

Еще своеобразіе были явленія, наблюдавшіяся за послѣдніе годы въ Соед. Штатахъ. Съ начала 70-хъ гг., т.-е. момента, когда статистика Соед. Штатовъ сдѣлалась достаточно достовѣрной, соотвѣтствующія данныя относительно экспорта пшеницы и пшеничной муки исчислялись для отдѣльныхъ десятилѣтій.

---

<sup>1)</sup> Ср. Сборникъ Стат. Экон. свѣдѣній по сельскому хозяйству, годъ 7-ой, стр. 58.

Годи.	Средній ежегодный экспортъ.
1871—80 . .	85,0 милл. буш.
1881—90 . .	126,8 " "
1891—900 . .	172,8 " "
1901—910 . .	142,5 " "

Экспортъ быстро увеличивался, такимъ образомъ, до конца XIX вѣка.

Что же касается паденія экспорта за послѣднее десятилѣтіе, то его слѣдуетъ объяснить, главнымъ образомъ, временнымъ пониженіемъ площади подъ культурой пшеницы и рядомъ сравнительно плохихъ урожаевъ, которые не въ состояніи были возмѣстить сокращенія площади посѣвовъ.

Какую громадную роль должны были играть эти моменты, видно изъ того факта, что, принявъ во вниманіе исправленныя, въ зависимости отъ результатовъ ценза, оффиціальныя данныя для періода времени съ 1901 по 1910 гг, площадь подъ культурой пшеницы и урожай Соед. Штатовъ въ среднемъ равнялись <sup>1)</sup>:

Годы.	Средняя площадь подъ культурой пшеницы въ милл. акровъ	Средній урожай въ милл. буш.
1901—03 . . .	48,5	685
1904—06 . . .	46,4	660
1907—09 . . .	45,7	660
1910 . . .	45,7	635

} 659

<sup>1)</sup> Ср. Yearbook of the Department of Agriculture за 1912 г., стр. 569.

Площадь подъ пшеницей, слѣдовательно, значительно уменьшилась. Урожай же за послѣднія 7 лѣтъ былъ въ среднемъ значительно ниже средняго урожая за первое 3-лѣтіе XX вѣка.

Принимая во вниманіе ростъ населенія, такое крупное сокращеніе площади культуры и пониженіе сбора пшеницы не могли, понятно, не вызвать сокращенія излишковъ, которые могли итти въ другія страны.

Приостановка эта была, однако, лишь временнымъ явленіемъ. Помимо ряда приведенныхъ уже выше доказательствъ, здѣсь остается указать лишь еще на 2 важныхъ момента:

во 1-хъ, на быстрый ростъ площади подъ пшеницей въ Соед. Штатахъ за самые послѣдніе годы; и,

во 2-хъ, на усиленную замѣну посѣвовъ яровой пшеницы посѣвами озимой пшеницы, которая даетъ несравненно большіе сборы.

Въ этомъ отношеніи очень характерны слѣдующія сопоставленія: <sup>1)</sup>

Годы.	Площадь подъ пшеницей въ Соед. Штатахъ въ милл. акровъ.		
	Озимой	Яровой.	Всего.
1912 . .	26,6	19,2	45,8
1913 . .	31,7	18,5	49,2
1914 . .	35,4	18,0	53,4
	+ 33%	— 6%	+ 17%

Послѣ временнаго пониженія площадь подъ пшеницей стала, такимъ образомъ, быстро возвра-

<sup>1)</sup> Ср. Beerbohm's Evening Corn Trade List отъ 12 іюня 1914 г.

стать, при чемъ приростъ площади подъ озимой пшеницей превышалъ 33%<sup>1)</sup>, тогда какъ площадь подъ яровой пшеницей значительно понизилась.

Какъ должна отразиться эта замѣна на размѣрахъ урожая, показываетъ съ достаточной ясностью тотъ фактъ, что средній урожай Соед. Штатовъ для озимой пшеницы равнялся, напримѣръ, за періодъ времени съ 1905 по 1911 г. 15,3 бушеля съ акра, тогда какъ за то же время яровая пшеница дала всего 12,6 бушелей съ акра, т.-е. на 18% меньше.

Оптимистическіе взгляды нашихъ экономистовъ на прочность положенія конъюнктуры на хлѣбномъ рынкѣ получаютъ, слѣдовательно, въ виду какъ возможности измѣненія системы сѣвооборота въ Соед. Штатахъ, такъ и расширенія примѣненія искусственнаго подбора рано созрѣвающихъ сѣмянъ, новую брешь.

---

1) По новѣйшимъ официальнымъ свѣдѣніямъ площадь подъ озимой пшеницей въ Соед. Штатахъ въ нынѣшнемъ году снова быстро возрасла, а именно до 40 милл. акровъ, т. е. больше чѣмъ на 10%.

## ГЛАВА V.

Панамскій каналъ и сокращеніе пути въ Европу. Эволюція экспорта съ побережья Атлантическаго и Тихаго океана, по сѣверной границѣ и великимъ озерамъ и съ побережья Мексиканскаго залива. Уровень фрахтовъ съ побережья Тихаго океана и его вліяніе на экспортъ зерновыхъ продуктовъ и дѣса. Другія условія, тормозившія экспортъ зерновыхъ продуктовъ изъ тихоокеанскихъ портовъ. Экспортъ изъ Паджетъ Саунда. Панамскій каналъ и пониженіе фрахтовъ. Водный путь отъ Великихъ озеръ къ Мексиканскому заливу.

Вопросъ о снабженіи мірового рынка зерновыми продуктами и въ особенности пшеницей разсматривался нами до сихъ поръ, главнымъ образомъ, съ точки зрѣнія фактическаго положенія вещей въ главныхъ странахъ, экспортирующихъ эти продукты.

Съ открытіемъ Панамскаго канала въ создавшихся въ соотношеніи спроса и предложенія этихъ продуктовъ условіяхъ должны наступить, однако, какъ отчасти уже указывалось, существенныя измѣненія.

Вопросъ о роли, которую придется играть Панамскому каналу какъ въ политической <sup>1)</sup>, такъ и

---

<sup>1)</sup> Съ точки зрѣнія политической здѣсь достаточно указать, что съ момента открытія канала Соед. Штаты могутъ соединить свой тихоокеанскій и атлантическій флоты въ какихъ-нибудь 8 дней, тогда какъ до открытія канала въ лучшемъ случаѣ для этого потребовалось бы не меньше 2 мѣсяцевъ.



экономической жизни Соед. Штатовъ, и въ частности въ области міровой торговли хлѣбными продуктами, получаетъ при этомъ тѣмъ большее значеніе, что, благодаря каналу, сдѣлаются, какъ мы видѣли, доступными для культуры громадныя области съ массой свободныхъ земель въ западной части Сѣверной и Южной Америки.

Въ этомъ отношеніи здѣсь достаточно указать, что суда, идущія изъ Ванкувера, Сіэтля, Такомы, Портланда (Орегонъ), Санъ Франциско, Калляя, Вальпарайзо и т. д., должны направляться теперь въ Европу либо черезъ Суэць, пройдя громадныя разстоянія по Тихому и Индійскому океану, либо дѣлать громадный обходъ вокругъ Африки или всей Южной Америки, пользуясь отчасти бурнымъ и опаснымъ Магеллановымъ проливомъ.

Въ виду этого нѣтъ ничего удивительнаго въ томъ, что экспортъ Тихоокеанскаго побережья, игралъ до послѣдняго времени сравнительно ничтожную роль во внѣшней торговлѣ Соед. Штатовъ. Для характеристики этого здѣсь достаточно привести слѣдующія данныя о развитіи экспорта главныхъ районовъ:

Экспортъ въ милл. долларовъ  
изъ

Фискальные годы.	Атлант. портовъ.	Портовъ Мекс. залива	Сѣв. грани- цы и Ве- ликихъ озеръ.	Тихоок. по- бережья.
1881—90 . . . .	569	114	32	46
1891—900 . . . .	734	144	62	52
1901—10 . . . .	1091	353	159	84

1911 . . . . .	1166	488	270	94
1912 . . . . .	1263	464	322	128
1913 . . . . .	1349	543	402	147
Приростьъ съ 1881—				
1890 по 1901 —				
1910 гг. . . . .	522	239	127	38
Приростьъ съ 1901—				
10 по 1913 г. . .	258	190	243	63

Увеличеніе экспорта изъ портовъ тихоокеанскаго побережья было, такимъ образомъ, въ теченіе періода съ 1881—90 до 1901—10 г. совершенно ничтожнымъ, далеко уступая развитію экспорта изъ другихъ районовъ.

Панамскій каналъ создалъ для экспорта тихоокеанскаго побережья громадное сокращеніе пути, какъ это видно изъ слѣдующихъ данныхъ о разстояніяхъ между Санъ Франциско и Калляо и важнѣйшими европейскими портами черезъ Магеллановъ проливъ и Панамскій каналъ:

Разстояніе въ морскихъ миляхъ.

	Черезъ Магелл. про- ливъ	Черезъ Па- намскій ка- наль.	Черезъ Па- намскій ка- наль короче на.
Отъ С. Франциско до Ливерпуля . .	13.500	7.840	5.660
Отъ С. Франциско до Гамбурга. . .	13.880	8.350	5.530
Отъ С. Франциско до Антверпена. .	13.620	8.090	5.530
Отъ С. Франциско до Бордо . . . .	13.260	7.890	5.370

Разстояніе въ морскихъ миляхъ.

	Черезъ Магелл. про- ливъ.	Черезъ Па- намскій ка- наль.	Черезъ Па- намскій ка- наль короче на.
Отъ Калляо до Ливерпуля	9.980	5.940	4.040
„ „ „ Гамбурга .	10.360	6.460	3.900
„ „ „ Антверпена	10.100	6.190	3.910
„ „ „ Бордо . .	9.740	5.990	3.750

Сокращеніе равняется, такимъ образомъ, какъ для С. Франциско, такъ и для Калляо, приблизительно 40%.

Что же касается сокращенія пути между портами Соед. Штатовъ на Атлантическомъ и Тихомъ океанѣ, то оно еще значительнѣе, т.-к. разстояніе черезъ Панамскій каналъ равняется всего 5.260 милямъ противъ 13.130 миль черезъ Магеллановъ проливъ. Сокращеніе равняется, слѣдовательно, 7.870 милямъ, т.-е. почти 60%.

Для характеристики значенія перечисленныхъ сокращеній разстоянія здѣсь достаточно привести слѣдующіе подсчеты относительно числа дней, которое смогутъ съэкономить торговые суда, благодаря открытію Панамскаго канала. А именно, суда, идущія изъ Ливерпуля въ Санъ Франциско, Калляо и Портландъ (Орегонъ), сократятъ свой путь: <sup>1)</sup>

<sup>1)</sup> Ср. E. R. Johnson, Panama Canal Traffic and Tolls, стр. 71.

	При скоро- сти въ 9 узловъ.	При скоро- сти въ 12 узловъ.
Въ Санъ Франциско на	25,7 дней	19,1 дней.
„ Калляо „	18,2 „	13,5 „
„ Портландъ (Орегонъ)	25,7 „	19,1 „

Еще больше будетъ, понятно, сокращеніе для судовъ, идущихъ изъ Сіэтля, Такомы, Ванкувера или Принсъ-Руперта.

Говоря объ этомъ сокращеніи пути, здѣсь нельзя обойти молчаніемъ другой моментъ, сильно тормозившій до сихъ поръ экспортъ зерновыхъ продуктовъ изъ тихоокеанскихъ портовъ вообще и портовъ Соед. Штатовъ и Канады въ частности.

Этимъ тормозящимъ моментомъ было то обстоятельство, что хлѣбу, направлявшемуся черезъ Магеллановъ проливъ въ Европу изъ Ванкувера, Сіэтля, Такомы, Портланда (Орегонъ), С. Франциско, Санъ-Педро и т. д., приходилось 2 раза проходить черезъ тропики и экваторъ. Значительная часть этого зерна экспортировалась, кромѣ того, на парусныхъ судахъ, которыя, въ виду частыхъ штилей, проходили тропики по пути на югъ и обратно очень медленно.

Результатомъ этого была часто полная порча хлѣба, который, подъ вліяніемъ влажности воздуха и тропической жары, начиналъ прѣть, получая запахъ гари.

Чтобы избѣжать этой порчи и возможныхъ пожаровъ <sup>1)</sup>, хлѣбъ приходилось грузить для улуч-

<sup>1)</sup> Въ виду опасности прѣнія зерна въ пожарномъ отношеніи въ полисахъ страховыхъ компаній требовалась до сихъ поръ непремѣнно погрузка въ мѣшкахъ.

шенія вентиляціи въ мѣшкахъ, что, въ виду невозможности пользованія элеваторами, значительно повышало расходы на погрузку въ Америкѣ и выгрузку въ европейскихъ портахъ, не говоря уже о расходахъ на мѣшки, ихъ порчу и т. д.

При отправкѣ черезъ Панамскій каналъ всѣ эти накладные расходы отпадутъ, т. к. хлѣбу придется быть между тропиками вмѣсто нѣсколькихъ недѣль всего нѣсколько дней.

Развитіе экспорта какъ хлѣба, такъ и лѣса изъ тихоокеанскихъ портовъ Сѣверной Америки тормозилось затѣмъ еще тѣмъ обстоятельствомъ, что грузы, отправлявшіеся часто при помощи парусныхъ судовъ, приходили, въ виду частыхъ штилей, въ европейскіе порты нерѣдко только черезъ 5—6 мѣсяцевъ,<sup>1)</sup> т.- е. къ моменту, когда уровень европейскихъ цѣнъ претерпѣвалъ иногда громадное паденіе.

Чѣмъ больше развивалась міровая хлѣбная торговля и чѣмъ болѣе улучшались сообщенія съ другими экспортирующими хлѣбъ странами, тѣмъ въ большей степени закупка для Европы въ тихо-

---

<sup>1)</sup> Ср. Marketing Grain etc. Указанное оффиціальное изслѣдованіе о положеніи хлѣбной торговли на тихоокеанскомъ побережьи приводитъ конкретныя данныя о срокѣ нахождения въ пути ряда парусныхъ судовъ. Самый быстрый переходъ былъ совершонъ однимъ судномъ, а именно въ 127 дней, другое судно находилось въ пути 140 дней, два по 182 дня (6 мѣсяцевъ), а одно 185 дней (свыше 6 мѣсяцевъ). Въ среднемъ переходъ требовалъ, такимъ образомъ, почти 5 $\frac{1}{3}$  мѣсяцевъ. Изъ обследованныхъ же небольшихъ пароходовъ находились въ пути: 1—61 день, другой—83, третій—84 и 4-й—91 день, т.- е. въ среднемъ около 80 дней.

океанскихъ портахъ должна была ограничиваться сдѣлками на дальніе сроки. Она получала, такимъ образомъ, все въ большей степени соединенный съ большимъ рискомъ спекулятивный характеръ.

Наконецъ, развитіе экспорта зерновыхъ продуктовъ изъ тихоокеанскихъ портовъ Соед. Штатовъ и Канады сильно тормозилось еще тѣмъ обстоятельствомъ, что само производство было поставлено, въ виду отсутствія удобнаго сбыта, въ чрезвычайно тяжелыя условія. А именно, при ограниченныя размѣрахъ мѣстнаго сбыта, въ виду незначительности населенія съ одной стороны, и частыхъ быстрыхъ подъемовъ морскихъ фрахтовъ, въ виду незначительности тоннажа приходящихъ въ тихоокеанскіе порта судовъ, съ другой стороны, цѣны зерновыхъ продуктовъ подвергались тамъ сильнѣйшимъ колебаніямъ. Такъ, на примѣръ, въ долину Upper Snake River'a цѣны пшеницы на фермахъ въ центахъ за бушель равнялись къ началу cadaго мѣсяца: <sup>1)</sup>

	Цѣны.		Цѣны:
1 июля 1908 . . . . .	85	1 окт. 1909	72
„ авг. „ . . . . .	102	„ ноябр. „	79
„ сент. „ . . . . .	75	„ дек. „	90
„ окт. „ . . . . .	70	„ янв. 1910	90
„ ноябр. „ . . . . .	71	„ февр. „	94
„ дек. „ . . . . .	66	„ марта „	97
„ янв. 1909 . . . . .	68	„ апр. „	89
„ февр. „ . . . . .	82	„ мая „	102
„ марта „ . . . . .	87	„ іюня „	81

<sup>1)</sup> Ср. Marketing Grain etc., стр. 45.

1 апр. 1909 . . . . .	93	1 іюля 1910	77
„ мая „ . . . . .	103	„ авг. „	77
„ іюня „ . . . . .	116	„ сент. „	62
„ іюля „ . . . . .	123	„ окт. „	66
„ авг. „ . . . . .	113	„ ноябр. „	63
„ сент. „ . . . . .	63	„ дек. „	60

Разница между максимумомъ и минимумомъ превосходила, такимъ образомъ 100%, при чемъ въ теченіе одного мѣсяца цѣны повышались или падали иногда на 20 и даже свыше 25%, придавая всему земледѣльческому хозяйству крайне спекулятивный характеръ.

Въ виду всѣхъ этихъ фактовъ нѣтъ ничего удивительнаго въ томъ, что экспортъ пшеницы изъ тихоокеанскихъ портовъ не могъ особенно быстро развиваться. И это тѣмъ болѣе, что, помимо чрезвычайно высокихъ расходовъ на морской транспортъ, хлѣбу приходилось выносить: во 1-хъ, высокіе фрахты по желѣзнымъ дорогамъ ведущимъ къ Тихому океану, и во, 2-хъ, большіе расходы на перевозку гужемъ, въ виду почти полного отсутствія дорогъ въ западной части Соед. Штатовъ.

Что касается расходовъ на транспортъ по желѣзнымъ дорогамъ къ тихоокеанскимъ портамъ, то въ 1910 г. перевозка тонны въ 2.000 фунтовъ изъ штата Монтаны въ Сіэтль или Такому стоила, напр., въ среднемъ около 7,71 доллара, а въ Портландъ (Орегонъ) около 7,69 долл., т.-е. около 18 к. съ пуда. Расходы же на перевозку гужемъ, въ виду почти полного отсутствія сносныхъ дорогъ.

равнялись въ штатѣ Орегонѣ 17,4 цента съ мили и тонны (въ 2.000 фунтовъ), въ штатѣ Айдахо—21 центу, а въ штатѣ Вашингтонѣ около 24,8 цента, т.-е. отъ 0,4 до 0,6 копейки съ пуда и версты.

Въ общей сложности, включая расходы на вознагражденіе комиссіонеровъ, сохраненіе зерна въ складахъ, страхованіе отъ огня, страхованіе во время пути <sup>1)</sup> и т. д., расходы по доставкѣ пшеницы въ Англію колебались въ іюнѣ 1910 г., въ зависимости отъ станціи отправленія, въ штатахъ Орегонѣ, Айдахо и Вашингтонѣ отъ 18,6 до 40,5 центовъ съ бушеля, т.-е. отъ 22 до 48 коп. съ пуда. <sup>2)</sup> При этомъ необходимо отмѣтить, что морскіе фрахты стояли въ 1910 г. на очень низкомъ уровнѣ.

Чтобы показать, какъ велика была разница во фрахтахъ между атлантическимъ и тихоокеанскимъ побережьемъ и Европой даже въ эпоху, когда тихоокеанскіе фрахты стояли въ среднемъ на сравнительно низкомъ уровнѣ, здѣсь достаточно привести слѣдующіе подсчеты. За 5-лѣтіе съ 1898—9 по 1902—3 гг. средній уровень фрахтовъ, по даннымъ „The Corn Trade Year Book'a," исчислялись:

---

<sup>1)</sup> Въ виду продолжительности пути и возможности порчи или гибели зерна расходы на морское страхованіе были чрезвычайно высоки, а именно отъ 1,3 до 4,3 цента съ бушеля, т.-е. отъ 1,6 до 5,3 коп. съ пуда. Послѣдняя цифра была значительно выше общаго средняго расхода на перевозку и страхованіе изъ Нью-Йорка въ Ливерпуль съ 1901 по 1910 г. *Sр. Marketing Grain etc.*, стр. 84.

<sup>2)</sup> Тамъ же, стр. 84.



Изъ Нью-Йорка въ Ливерпуль .	5,6	коп.	съ пуда
„ Одессы „ Англию . . .	7,1	„	„
„ Бомбея „ „ . . .	11,9	„	„
„ Аргентины „ Ливер уль .	12,0	„	„
„ С. Франциско въ Ливерпуль	22,9	„	„

Фрахты изъ С. Франциско въ Ливерпуль были, такимъ образомъ, въ 4 раза выше, чѣмъ изъ Нью-Йорка въ Ливерпуль. Кромѣ того, вслѣдствіе недостатка въ судахъ на тихоокеанскомъ побережьѣ, фрахты тамъ подвергались громаднымъ колебаніямъ. Такъ, на примѣръ, самые высокіе и самые низкіе фрахты за указанный періодъ времени (въ среднемъ за годъ) равнялись:

	Самые высокіе	Самые низкіе
	съ тонны въ шиллингахъ.	
Изъ Н.-Йорка въ Ливерпуль около	11	около 6
„ С. Франциско въ „ „	39	„ 21

Разница между максимумомъ и минимумомъ равнялась, слѣдовательно, изъ Нью-Йорка въ Ливерпуль всего 5 шиллингамъ съ тонны (около 4 коп. съ пуда), тогда какъ эта разница при перевозкахъ изъ С. Франциско достигала 18 шиллинговъ, т.-е. около 14 коп. съ пуда. <sup>1)</sup>

<sup>1)</sup> Съ момента улучшенія конъюнктуры въ концѣ 90-хъ гг. XIX вѣка средніе годовые фрахты изъ С. Франциско въ Англию равнялись, на примѣръ (годы съ 1 іюля по концъ іюня):

Годы.	Фрахты въ шиллингахъ съ тонны.
1898 . . . .	20,7
1899 . . . .	26,0
1900 . . . .	37,5
1901 . . . .	38,7

Крайне интересно при этомъ то обстоятельство, что, тогда какъ съ 90-хъ гг. XIX вѣка по конецъ перваго десятилѣтїя XX вѣка фрахты изъ Нью-Йорка въ Ливерпуль понизились почти что на половину, фрахты изъ С. Франциско показываютъ относительно незначительное паденіе. Съ бушеля эти фрахты равнялись въ копейкахъ.

Десятилѣтїя.	изъ	
	Нью-Йорка въ Ливерпуль.	С. Франциско въ Англїю.
1891/1900	6,8	21,1
1901/1910	3,6	18,1

Съ 1891 по 1900 г. фрахты изъ С. Франциско въ Англїю были, такимъ образомъ, приблизительно въ 3 раза выше фрахтовъ изъ Нью-Йорка въ Ливерпуль, съ 1901 же по 1910 г. они были уже выше ровно въ 5 разъ.

Въ послѣдніе годы, подъ влїяніемъ усиленнаго спроса на тоннажъ, въ виду усиленнаго экспорта лѣса, фруктовъ и т. д., разница была еще больше. Такъ, на примѣръ, во время моего пребыванїя въ Америкѣ лѣтомъ 1913 года фрахты изъ портовъ Тихаго океана превышали нерѣдко 50 шиллинговъ съ тонны, т. е. достигали почти 40 коп. съ пуда, тогда какъ средній фрахтъ изъ Нью-Йорка въ Ливерпуль съ іюля по сентябрь равнялся всего  $2\frac{1}{4}$  пенсовъ съ бушеля, т. е. около  $5\frac{1}{2}$  коп. съ пуда.

При этомъ необходимо отмѣтить, что фрахты изъ Паджетъ Саунда и Портланда (Орегонъ) выше фрахтовъ изъ С.-Франциско въ среднемъ, приблизительно на  $3\frac{1}{2}$  коп. съ пуда.

Тѣмъ большаго вниманія заслуживаютъ слѣдующія цифры о размѣрахъ экспорта пшеницы и пшеничной муки за 40-лѣтній періодъ времени изъ портовъ Паджетъ Саунда, т. е., главнымъ образомъ, Такомы и Сіэтля ):

Экспортъ изъ Паджетъ Саунда:

Годы.	Пшеницы въ бушеляхъ.	Пшеничной муки въ бари- ляхъ.	Пшеницы и пшеничной муки, переч. въ пшеницу, въ бушеляхъ.
1871/ 75 . . . . .	1.200	3.400	16.500
1876/ 80 . . . . .	4.700	10.400	51.500
1881/ 85 . . . . .	99.100	25.900	215.600
1886/ 90 . . . . .	1 031.000	40.200	1.212 000
1891/ 95 . . . . .	3.972.000	220.000	4.962.000
1896/900 . . . . .	4.439.000	650.000	7.364.000
1901/ 05 . . . . .	6.874.000	1.536.000	13.786.000
1906/ 10 . . . . .	7.712.000	1.909.000	16.302.000

Какъ экспортъ пшеницы, такъ и экспортъ муки показывали, такимъ образомъ, несмотря на высокіе фрахты, крупный и регулярный приростъ даже въ эпоху сильнаго паденія цѣнъ, что является достаточнымъ доказательствомъ жизнеспособности экспорта изъ этого только теперь начинающаго развиваться громаднаго района.

Говоря объ этомъ, здѣсь интересно констатировать быстрое пониженіе экспорта пшеницы изъ таможеннаго дистрикта С.-Франциско. Сопо-

<sup>1)</sup> Ср. офиціальныи отчетъ: «Marketing Grain and Life Stock in the Pacific Coast Region», стр. 34 и слѣд.

ставляя цифры экспорта изъ дистрикта С.-Франциско съ цифрами экспорта изъ всѣхъ другихъ тихоокеанскихъ таможенныхъ дистриктовъ, мы получимъ слѣдующую картину:

Экспортъ пшеницы и пшен. муки изъ таможенныхъ дистриктовъ.		Всѣхъ другихъ тихоокеанскихъ дистриктовъ.
С.-Франциско.	Въ милл. бушелей.	
1871/75	10,8	2,5
1876/80	15,9	3,8
1881/85	30,2	6,2
1886/90	24,0	8,1
1891/95	23,1	13,0
1896/900	17,2	19,4
1901/05	12,1	25,2
1906/10	1,7	27,5

Въ противоположность экспорту изъ таможенного дистрикта С.-Франциско <sup>1)</sup>, экспортъ изъ дру-

<sup>1)</sup> Что касается уменьшенія экспорта изъ таможенного дистрикта С.-Франциско, то оно объясняется быстрымъ сокращеніемъ площади годъ культурой пшеницы въ прилегающемъ районѣ. Въ этомъ отношеніи здѣсь достаточно привести слѣдующія цифры о размѣрахъ сбора пшеницы въ штатѣ Калифорніи:

Годы.	Средній ежегодный сборъ пшеницы.
1885/89	33,1 милл. бушелей
1890/94	34,0 " "
1895/94	36,7 " "
1900/04	24,8 " "
1905/09	17,6 " "

гихъ таможенныхъ дистриктовъ тихоокеанскаго побережья показывалъ, такимъ образомъ, несмотря на всѣ охарактеризованныя выше неблагоприятныя обстоятельства, регулярный приростъ.

При этомъ, если выключить С.-Франциско, то доля экспорта пшеницы и пшеничной муки изъ всѣхъ тихоокеанскихъ таможенныхъ дистриктовъ, вычисленная въ % всего экспорта пшеницы изъ Соед. Штатовъ, равнялась:

	Средній ежегодный э. сп. пшеницы и пш. н. му. и изъ Соед. Шт.	Экспортъ пшеницы и пшен. муки изъ тихоок. портовъ (кромя там. дистри. С.-Франциско).	Экспортъ тихоок. там. дистри. въ % всего эксп. Соед. Шт.
	Въ милл. буш.		
1871/80	86,3	3,2	3,7%
1881 90	126,6	7,1	5,6 „
1891 900	173,0	16,2	9,4 „
1901/10	142,7	26,3	18,4 „

Участіе указанныхъ тихоокеанскихъ портовъ, и въ первую очередь Такомы и Сіэтля, въ общемъ экспортѣ Соед. Штатовъ расло, такимъ образомъ, изъ десятилѣтія въ десятилѣтіе, при чемъ съ 1901 по 1910 г. доля участія ихъ въ экспортѣ пшеницы была ровно въ 5 разъ больше, чѣмъ въ 70-хъ годахъ

1910	9,9 милл. бушелей
1911	8,6 „ „
1912	6,3 „ „

Вздорожаніе земли, въ связи съ усиленнымъ развитіемъ производства, высокой заработной платой и высокими морскими фрахтами при экспортѣ зерновыхъ продуктовъ, дѣлаютъ культуру пшеницы во многихъ частяхъ Калифорніи, какъ мнѣ сообщалъ цѣлый рядъ спеціалистовъ, въ настоящее время червѣдко положительно убыточной.

Этотъ чрезвычайно характерный фактъ получаетъ, впрочемъ, еще большее значеніе, если упомянуть, что описанный районъ Паджетъ Саунда, порты котораго по своей природной глубинѣ являются одними изъ лучшихъ портовъ міра, непосредственно примыкаютъ <sup>1)</sup> къ первоклассному канадскому порту — Ванкуверу, который—послѣ проведеннаго канадскимъ правительствомъ пониженія желѣзнодорожныхъ фрахтовъ и постройки громаднаго правительственнаго элеватора,—долженъ сдѣлаться, какъ мы видѣли, центральнымъ пунктомъ экспортной хлѣбной торговли всей южной части провинцій Альберты и Британской Колумбіи.

Насколько эти развитые уже въ 1-омъ изданіи моей книги взгляды соотвѣтствуютъ дѣйствительному положенію вещей, создавшемуся послѣ открытія Панамскаго канала, видно изъ слѣдующихъ сообщеній официальнаго органа комиссіи, стоящей во главѣ управленія каналомъ. Въ номерѣ отъ 11 ноября 1914 г. этотъ органъ—„Canal Record“ констатируетъ, что за 2<sup>1</sup>/<sub>2</sub> мѣсяца дѣятельности Панамскаго канала (съ 15 августа по 1 ноября нов. ст.) самымъ главнымъ грузомъ, прошедшимъ черезъ каналъ, были хлѣбные продукты, а именно ячмень и пшеница. Того и другого было вывезено черезъ каналъ свыше 122.200 тоннъ (72.900 тоннъ ячменя и 49.300 тоннъ пшеницы).

При скорости въ 10 узловъ въ часъ шедшіе съ хлѣбнымъ грузомъ суда сокращали, по официальнымъ подсчетамъ, свое путешествіе на 23 дня, причемъ—при уплатѣ сбора за проходъ канала въ

1 долларъ 20 центовъ съ тонны—прошедшія каналъ суда должны были съэкономить каждое въ среднемъ свыше 2,250 долларовъ <sup>1)</sup>).

Въ меньшей степени все сказанное о развитіи хлѣбнаго экспорта изъ тихоокеанскихъ портовъ относится и къ экспорту рыбы, фруктовъ и въ особенности лѣса. Въ этомъ отношеніи здѣсь достаточно привести слѣдующіе официальные подсчеты (Ср. Marketing Grain etc., стр. 32 и слѣд.) о цѣнности экспорта этихъ продуктовъ изъ Паджетъ Саунда и всѣхъ другихъ тихоокеанскихъ портовъ Соед. Штатовъ:

Цѣнность средняго ежегоднаго экспорта въ долларахъ изъ Паджетъ Саунда.			
	Фрукты.	Мясные и рыбные консервы.	Лѣсъ.
1871/80	1.700	8.100	282.300
1881/90	10.500	57.800	885.900
1891/900	71.200	177.700	1.307.500
1901/05	200.400	575.900	2.606.700
1906/10	495.000	940.700	3.612.400

<sup>1)</sup> По сообщеніямъ „Beerbohm's Evening Corn Trade List“ отъ 24 окт. и 14 ноября 1914 г. съ Тихоокеанскаго побережья Соед. Штатовъ было вывезено пшеницы и пшеничной муки:

За три недѣли.	Пшеницы квартеровъ.	Пшеничной муки мѣш- ковъ въ 280 фун.
съ 1 по 22 окт. . . . .	112.000	14.000
съ 23 окт. по 12 ноября . . .	200.000	8.000
съ 13 ноября по 3 дек. . . . .	205.000	189.000

	Цѣнность средняго ежег. экспорта въ долларѣхъ изъ всѣхъ другихъ тихоок. портовъ Соед. Шт.		
	Фрукты.	Мя.н. и рыбн. кон.	Лѣ.ъ.
1871/80	134.900	296.400	393.800
1881/90	496.100	393.300	700.900
1891 900	1.347.900	593.900	827.300
1901/105	2.517.000	1.044.500	1.837.200
1906/10	3.046.900	1.122.000	3.224.000

Экспортъ всѣхъ этихъ продуктовъ, показывалъ слѣдовательно, несмотря на охарактеризованныя выше неблагопріятныя условія транспорта, постоянный приростъ.

Говоря о будущности тихоокеанскихъ портовъ Соед. Штатовъ, здѣсь необходимо констатировать еще слѣдующій чрезвычайно важный фактъ. А именно, на ряду съ громадными затратами по прорытію Панамскаго канала, Соед. Штаты дѣлаютъ за послѣдніе годы громадныя затраты на урегулированіе важнѣйшихъ рѣкъ Запада, въ томъ числѣ Сакраменто и Колумбіи, въ цѣляхъ развитія на нихъ судоходства. Въ этомъ отношеніи здѣсь достаточно указать, что только урегулированіе громадной и многоводной рѣки Колумбіи при помощи прорытія Celilo Canal'a слѣдуетъ возможнымъ прямую отправку водой грузовъ изъ Lewiston'a въ Портландъ на разстояніе 385 миль (около 575 верстъ). Въѣстѣ съ улучшеніемъ судоходства въ другихъ частяхъ рѣки Колумбіи отъ Priest Rapids въ штатѣ Вашингтонѣ (около 330 миль) и вызваннымъ конкуренціей водныхъ путей пониженіемъ желѣзнодорожныхъ фрахтовъ этотъ каналъ долженъ будетъ открытъ для



земледѣльческой культуры нѣсколько десятковъ тысячъ квадратныхъ верстъ пустовавшихъ до сихъ поръ земель.

Для характеристики значенія этого улучшенія водныхъ путей здѣсь достаточно констатировать, что даже до его осуществленія фрахты съ тонны и мили, по внутреннимъ воднымъ путямъ были въ среднемъ на  $\frac{1}{3}$  ниже фрахтовъ по желѣзнымъ дорогамъ <sup>1)</sup>.

---

1) Ср. Marketing grain, стр. 70. — Громадное значеніе водныхъ путей въ области пониженія фрахтовъ сказывается съ особенной ясностью въ слѣдующихъ фактахъ, сообщаемыхъ „Chicago Commerce“ отъ 20 ноября 1914 г. По даннымъ этого журнала, перевозка пшеницы изъ Дулуса въ Буффало стоитъ по желѣзнымъ дорогамъ 12 центовъ съ бушеля, тогда какъ перевозка озерами на пароходахъ стоитъ всего 1 центъ съ бушеля. Въ дальнѣйшемъ этотъ же журналъ констатируетъ, что изслѣдованіе правительственной комиссіи въ канадской провинціи Саскчеванъ показали, что перевозка зерна съ фермы, находящейся въ 6 миляхъ (около 9 верстъ) отъ ближайшей желѣзнодорожной станціи, обходится въ среднемъ, въ виду плохого состоянія проселочныхъ дорогъ, въ 5 центовъ (около 10 коп.) съ бушеля. А, между тѣмъ за послѣднія 15 лѣтъ нерѣдко наблюдались случаи, когда перевозка бушеля зерна изъ Дулуса въ Ливерпуль на разстояніе въ 4000 миль (около 640 верстъ) стоила тоже всего 5 центовъ, т.е. столько же, сколько перевозка по проселочнымъ дорогамъ на разстояніе въ 6 миль.

Что же касается пониженія фрахтовъ, какъ результата улучшенія каналовъ, то официальная статистика Соед. Штатовъ (ср. Statistical Abstract за 1913 г., стр. 303) приводитъ по этому поводу слѣдующіе характерные примѣры. Перевозка тонны груза на разстояніе одной мили по каналу Sault Ste. Marie обходилась:

Принимая во вниманіе всѣ эти факты и пониженіе ряда накладныхъ расходовъ (избавленіе отъ необходимости погрузки въ мѣшкахъ, высокой страховки и т. д.), Панамскій каналъ вмѣстѣ съ улучшеніемъ внутреннихъ водныхъ путей должны будутъ понизить расходы транспорта хлѣбныхъ грузовъ въ Европу, по самымъ скромнымъ подсчетамъ, по крайней мѣрѣ на 15—18 шилл. съ тонны, т.-е. на 12—15 коп. съ пуда.

Что же касается лѣса, то, подъ вліяніемъ быстрого перехода къ желѣзо-бетоннымъ постройкамъ, сильно понижающаго спросъ на лѣсъ въ самой Америкѣ, и значительнаго пониженія фрахтовъ, въ связи съ охарактеризованными выше новыми условіями, экспортъ еіо будетъ расти тѣмъ быстрее, что до сихъ поръ высокіе фрахты дѣлали возможнымъ экспортъ въ Европу почти исключительно самыхъ высокихъ сортовъ.

Какую роль могутъ сыграть въ данной области Соед. Штаты въ ближайшіе годы, видно съ достаточной ясностью изъ того факта, что, несмотря на

Годы.	Стоимость перевозки въ центахъ.
1890/92 . . . . .	1,32
1900/02 . . . . .	1,03
1910/12 . . . . .	0,69
1913 . . . . .	0,68

Заканчивающійся постройкой Ири—каналъ (Erie Can I), который начнетъ работать съ 1916 г., долженъ дать новый толчокъ развитію хлѣбнаго экспорта изъ американскихъ портовъ, такъ какъ, благодаря ему, значительно сократятся расходы на перевозку той части хлѣбныхъ грузовъ, которые шли до сихъ поръ въ Европу черезъ канадскіе порты.

эпоху расцвѣта промышленности, а слѣдовательно и увеличеніе спроса на внутреннемъ рынкѣ, экспортъ досокъ, планокъ, балокъ и т. д. изъ Соед. Штатовъ показывалъ за послѣдніе годы быстрый приростъ. Въ этомъ отношеніи здѣсь достаточно привести слѣдующія цифры: <sup>1)</sup>:

Годы.	Экспортъ изъ Соед. Штатовъ	
	досокъ, планокъ, балокъ и т. д. <sup>1)</sup> .	
	въ милл. футовъ	въ милл. долл.
1910 . . . . .	1.900	41,7
1911 . . . . .	2.224	48,0
1912 . . . . .	2.451	56,5
1913 . . . . .	2.592	63,4

	въ томъ числѣ въ					
	Англию.		Италію.		Голландію.	
	Милл.		Милл.		Милл.	
	футовъ	долл.	футовъ	долл.	футовъ	долл.
1910 . . . . .	193,8	6,0	40,6	0,96	80,1	2,3
1911 . . . . .	225,5	7,6	39,7	0,91	88,1	2,4
1912 . . . . .	267,3	10,3	43,2	0,99	118,8	3,1
1913 . . . . .	354,2	14,4	52,5	1,17	112,7	3,0

За короткій промежутокъ времени вывозъ этихъ продуктовъ изъ Соед. Штатовъ на главный міровой рынокъ—въ Англию въ количественномъ отношеніи почти удвоился, въ Голландію, откуда часть лѣса идетъ въ западную и южную Германію, увеличился на 40%, въ Италію—почти на 30% <sup>2)</sup>.

<sup>1)</sup> Monthly Summary of Commerce and Finance of the United States. December 1912 и 1913. Export of Domestic Merchandise. Lumber: boards, planks, deals, joists and scantlings.

<sup>2)</sup> Не менѣе быстрое увеличеніе экспорта лѣсной издѣлій изъ дерева наблюдается и въ Канадѣ. Такъ, на примѣръ, по даннымъ «Monthly Report of the Department of Trade & Commerce» за

Нѣтъ поэтому ничего удивительнаго въ томъ что даже Бродницъ, относящійся въ общемъ очень, скептически къ утвержденіямъ о переворотѣ въ міровой торговлѣ, котоуый можетъ быть вызванъ открытіемъ Панамскаго канала, по отношенію къ земледѣльческому экспорту все-таки признаетъ, что, благодаря ему, конкуренція западно-американскаго земледѣлія въ Европѣ будетъ облегчена).

Обсуждая воздѣйствіе Панамскаго канала на развитіе экспорта земледѣльческихъ продуктовъ изъ Соед. Штатовъ, здѣсь нельзя обойти молчаніемъ его чрезвычайно важныхъ косвенныхъ результатовъ. А именно, опасаясь сильной конкуренціи Запада послѣ открытія Панамскаго канала штаты средней Америки давно уже требуютъ особой компенсаціи, которая должна заключаться въ созданіи громаднaго воднаго пути отъ Чикаго къ Мексиканскому заливу<sup>2)</sup>.

июнь 1914 г. вывозъ указанныхъ ниже издѣлій возросъ слѣдующимъ образомъ:

Фискальные годы.	Цѣнность экспорта въ долларахъ.	
	Лѣсъ для вы- дѣлки целлю- лозы.	Целлюлозы.
1890 . . . . .	20.000	168.000
1900 . . . . .	103.000	1.814.000
1910 . . . . .	6.070.000	5.205.000
1914 . . . . .	7.389.000	6.365.000

1) С. Hindwörterbuch der Staatswissenschaften, III-tes. изд., статья Panama-Kanal, стр. 893.

2) Какую роль будетъ играть созданіе такого воднаго пути, видно изъ того факта что, по подсчетамъ специалистовъ, только проведеніе канала, который связалъ бы Чикаго съ Мексиканскимъ заливомъ, глубиной въ 8 фтовъ, должно будетъ понизить фрахты до 2/3 ихъ теперешняго уровня.

При помощи доступныхъ для глубоко сидящихъ судовъ каналовъ, этотъ путь долженъ соединить Великія озера съ Миссури и Миссиссипи, открывъ дешевый путь для земледѣльческихъ продуктовъ многочисленнымъ внутреннимъ штатамъ республики. Подготовительные законопроекты для осуществленія работъ въ этомъ направленіи уже выработаны.

---

## ЗАКЛЮЧЕНІЕ.

Колебанія цѣнъ на мировомъ рынкѣ. Взгляды Вилльяма Крукса, П. Б. Струве и другихъ изслѣдователей. Запасы пшеницы въ Сѣд. Штатахъ и Канадѣ. Войны и ея воздѣйствіе на уровень цѣнъ въ Россіи. Предсказанія и дѣйствительность.

Утвержденія, будто земледѣлію предстоитъ пережить, въ виду сравнительно медленнаго прироста площади подъ культурой зерновыхъ продуктовъ и быстрого роста населенія, длительный періодъ высокихъ цѣнъ, не новы.

Такіе взгляды высказывалъ въ своемъ извѣстномъ трудѣ: „The Wheat Problem“ уже въ 90-хъ гг. XIX вѣка знаменитый англійскій химикъ, сэръ Вилльямъ Круксъ.

Крайне интересно, въ виду этого, установить, что какъ разъ въ тотъ самый моментъ, когда Вилльямъ Круксъ, въ сентябрѣ 1898 г., предсказывалъ длительный подъемъ цѣнъ на пшеницу, цѣны этого продукта быстро покатались внизъ, какъ это видно изъ слѣдующихъ сопоставленій:<sup>1)</sup>

---

<sup>1)</sup> Ср. Statistical Abstract for the United Kingdom за соответствующіе годы.

Годы.		Среднія цѣны въ Англіи въ имперскій кварталъ.
1886, 1895 г.		29,6 шилл.
1-ое полугодіе	1896 г.	25,4 "
2-ое	" "	27,2 "
1-ое	1897 "	28,5 "
2-ое	" "	31,9 "
1-ое	1898 "	38,5 "
2-ое	" "	29,8 "
1-ое	1899 "	25,7 "
2-ое	" "	25,8 "
	1900	26,9 "
	1901	26,8 "
	1902	28,1 "
	1903	26,8 "

Повышеніе цѣнъ оказалось, такимъ образомъ, лишь очень *кратковременнымъ*, при чемъ за очень небольшой промежутокъ времени цѣны упали значительно ниже того уровня, который наблюдался за десятилѣтіе съ 1886 по 1895 г.

Судьба предсказаній Крукса не смутила, понятно, другихъ, и черезъ какихъ-нибудь 10 лѣтъ такія же предсказанія стали повторяться русскими экономистами, старавшимися доказать при помощи этихъ утверженій привилегированное положеніе Россіи при заключеніи торговыхъ договоровъ. Не будучи въ состояніи обойтись безъ ввоза изъ Россіи пищевыхъ продуктовъ, Германія будетъ, по ихъ мнѣнію, въ виду высокаго уровня цѣнъ, больше нуждаться въ Россіи, чѣмъ Россія въ Германіи.

Повышеніе цѣнъ и здѣсь, однако, оказалось непрочнымъ, и какъ разъ съ 1909 г., когда

П. Б. Струве выдвинулъ теорію о повышательномъ переломѣ въ сельско-хозяйственной конъюнктурѣ, который „по меньшей мѣрѣ обрѣзывается съ значительной степенью вѣроятности“, <sup>1)</sup> цѣны стали снова проявлять тенденцію къ пониженію, которая была бы еще значительнѣе, если бы не рядъ крупныхъ неурожаевъ въ главныхъ странахъ, экспортирующихъ пшеницу и кукурузу <sup>2)</sup>. Въ этомъ отношеніи здѣсь достаточно при-

1) Ср. его докладъ въ Императорскомъ Вольно-Экономическомъ Обществѣ, читанный 28 янв. 1909 г. Журналъ Вол. Эк. Общ., январь—апрѣль 1909 г., стр. 26.— Курсивъ мой.

2) Въ виду этого часть урожая пшеницы приходилось скармливать скоту. Въ какой степени и нашъ экспортъ кормового ячменя находился въ зависимости отъ выхожихъ цѣнъ кукурузы въ Германіи, видно изъ слѣдующихъ подсчетовъ для періода послѣ вступленія въ силу послѣдняго русско-германскаго торговаго договора, введшаго пониженныя ставки на кормовой ячмень:

Годы.	Отношеніе цѣнъ кукурузы (Breslau russ. Mittelware) къ цѣнѣ кормового ячменя.	Отношеніе ввоза кукурузы къ ввозу кормового ячменя.
1907	102	70
1908	111	39
1909	111	30
1910	118	20
1911	112	21
1912	103	41
1913	107	30

Чѣмъ выше дѣлался относительный уровень цѣнъ кукурузы, тѣмъ меньше становился ея импортъ сравнительно съ импортомъ ячменя. Наоборотъ, при пониженіи относительнаго уровня



вести слѣдующія данныя. Цѣны пшеницы на главныхъ рынкахъ равнялись:

Годы.	Среднія ежегодныя цѣны пшеницы за тонну (1.000 килограммовъ) въ германскихъ маркахъ.				
	Берлинъ.	Будапештъ.	Лондонъ.	Нью-Йоркъ.	Одесса.
1909	233,9	245,7	173,9	190,8	172,7
1910	211,5	200,7	149,2	173,2	147,3
1911	204,0	202,5	149,1	150,1	145,9
1912 <sup>1)</sup>	217,0	196,7	163,2	169,2	161,9
1913	198,8	187,8	149,1	159,2	150,2

цѣнъ кукурузы, импортъ ея значительно возрасталъ сравнительно съ импортомъ ячменя.

Утвержденія нашихъ «оптимистовъ», будто Германія не можетъ существовать безъ нашего кормового ячменя, являются, такимъ образомъ, тѣмъ менѣе обоснованными, что кормовой ячмень облагался въ Германіи пошлиной въ 13 марокъ съ тонны, тогда какъ кукуруза облагалась пошлиной въ 30 марокъ съ тонны.

Такъ какъ пошлина на кукурузу имѣла въ Германіи фискальный характеръ, то правительство могло бы сейчасъ же по объявленіи таможенной войны Россіи отмѣнить эту пошлину, замѣнивъ ее повышенной пошлиной на кормовой ячмень.

Относительно результатовъ такой политики ср. мою брошюру: „Русско-германскій торговый договоръ и слѣдуетъ ли Россіи быть колоніей Германіи“, стр. 39 и слѣд.

<sup>1)</sup> Высокія цѣны 1912 г. обусловливались плохими урожаями 1911 и 1912 г. въ рядѣ странъ, являющихся важнѣйшими поставщиками пшеницы на міровой рынокъ. Въ этомъ отношеніи здѣсь достаточно указать, что, несмотря на рядъ крупныхъ неурожаевъ, вызвавшихъ повышеніе цѣнъ въ концѣ перваго десятилѣтія XX вѣка, средній урожай пшеницы въ главнѣйшихъ экспортирующихъ этотъ продуктъ странахъ (Соед. Штаты, Россія, Аргентина, Румынія, Индія, Канада и Австралія) равнялся съ 1901 по 1910 г. 55<sup>1</sup>/<sub>2</sub> пуд. съ десятины, тогда какъ за 1911 и 1912 гг., урожай въ нихъ равнялся въ среднемъ всего 51<sup>1</sup>/<sub>2</sub> пудамъ. При этомъ значительная часть урожая пшеницы въ 1911

Еще раньше падение стало наблюдаться, въ виду сокращенія спроса въ большинствѣ странъ и громаднаго увеличенія производства въ Германіи, по отношенію къ цѣнамъ на рожь:

Среднія ежегодныя цѣны ржи за тонну  
(1.000 килограммовъ) въ германскихъ маркахъ

	Берлинъ.	Одесса.
1907	193,2	132,3
1908	186,5	144,1
1909	176,4	131,9
1910	152,3	103,1
1911	168,3	110,8
1912	185,8	125,3
1913	164,3	108,9

Что понижающаяся тенденція не переставала проявляться и въ эпоху, предшествовавшую войнѣ, видно изъ слѣдующихъ данныхъ объ уровнѣ такъ-называемой „англійской средней“ къ 9 мая послѣднихъ 3 лѣтъ:

Годы.	Цѣны за имперскій кварталъ въ шиллингахъ.		
	Пшеница.	Ячмень.	Овесъ.
1912 . . . . .	37,9	31,1	23,6
1913 . . . . .	32,5	25,8	19,5
1914 . . . . .	32,2	25,5	18,8

и 1912 г. была настолько плохого качества, что пошла въ кормъ скоту.

Если бы урожай 1911 и 1912 г. соответствовалъ въ указанныхъ 7 странахъ средней нормѣ за десятилетіе съ 1901 по 1910 г., то,—при общей площади ихъ посѣвовъ пшеницы въ 67 милл. десятинъ,—эти страны дали бы, какъ въ 1911, такъ и въ 1912 г., лишнихъ 270 милл. пудовъ пшеницы, т. е. около 25<sup>0</sup>/<sub>0</sub> всего средняго ежегоднаго импорта Европы. Повышеніе цѣнъ въ 1911 и 1912 г. нельзя, такимъ образомъ, разсматривать какъ типичное явленіе.

Внезапная вспышка мировой войны, въ связи съ крупнымъ неурожаемъ 1913/14 г. въ Аргентинѣ <sup>1)</sup>, плохимъ урожаемъ въ Канадѣ, почти полной невозможностью экспорта изъ Россіи, громаднымъ неурожаемъ 1914/15 г. въ Австраліи <sup>2)</sup> и невѣроятнымъ повышеніемъ фрахтовъ <sup>3)</sup> и страховых премій, создала, понятно, крупный подъемъ цѣнъ на рынкахъ Соед. Штатовъ и Канады, сдѣлавшихся волей судьбы почти единственнымъ поставщикомъ пшеницы для мирового рынка.

Въ этомъ отношеніи здѣсь достаточно привести слѣдующія данныя:

<sup>1)</sup> Какъ великъ былъ неурожай въ Аргентинѣ пшеницы и овса, видно изъ слѣдующихъ данныхъ (ср. „Beerbohm's Corn Trade List“ отъ 28-го ноября 1914 г.), объ экспортѣ изъ этой страны за 3 послѣднихъ сезона:

Годы	Экспортъ (съ 1-го янв. по 26-е ноября)	
	пшеницы	овса
	въ милл. кварталовъ	
1912	10,3	6,5
1913	10,9	6,0
1914	3,1	2,5

<sup>2)</sup> Урожай пшеницы оцѣнивается, по свѣдѣніямъ, полученнымъ Интернаціональнымъ Агрикультурнымъ Институтомъ въ Римѣ, для 1914/15 г. въ 2,5 до 3,6 милл. кварталовъ, противъ 12,9 милл. въ 1913/14 г.

<sup>3)</sup> Фрахты изъ Нью-Йорка въ Ливерпуль повысились съ приблизительно 6 коп. съ пуда (2<sup>1</sup>/<sub>2</sub> пенсовъ съ бушеля) въ началѣ іюля до приблизительно 17 коп. съ пуда (7 пенсовъ съ бушеля), въ концѣ ноября.

Экспортъ пшеницы въ Европу 1)

Хлѣбныя кампаніи за 17 недѣль съ 1 авг. по 26 ноября	изъ всѣхъ странъ въ милл. кварталовъ	изъ Соед. Шт. и Канады	Изъ Соед. Шт. и Канады
			въ % всего экс- порта
1912 г.	24.7	9.4	38%
1913 „	25.4	12.2	48 „
1914 „	17.5	15.8	90 „

Соед. Штаты съ Канадой вывезли, слѣдовательно, на европейскіе рынки свыше 90% всей доставленной туда пшеницы.

Несмотря на это, видимые запасы въ Америкѣ проявляютъ рѣзкую тенденцію къ повышенію, значительно превосходя въ то же время видимые запасы предыдущихъ лѣтъ, какъ это видно изъ слѣдующихъ сопоставленій 2):

	Видимые запасы.	
	Въ Сѣв. Америкѣ.	Въ томъ числѣ въ Соед. Шт.
	Въ милл. бушелей.	
Къ 30 ноября 1912 г.	75.0	59.8
„ 29 „ 1913 „	85.6	67.1
„ 28 „ 1914 „	91.1	76.4

Крупные излишки должны были образоваться, затѣмъ, несмотря на значительное пониженіе общей цифры сбора 3), и во многихъ районахъ

1) Ср „Beerbohm's Evening Corn Trade List“ отъ 30-го ноября 1914 г., стр. 3823.

2) Тамъ же, номеръ отъ 1 дек., стр. 3845.

3) Урожай пшеницы въ Россіи оцѣнивается Bromhall's C. T. N. въ 1914 г. въ 97,3 милл. кварт., противъ 118,1 милл. кварталовъ

Россіи, какъ это видно изъ сопоставленія данныхъ объ уровнѣ цѣнъ на пшеницу во многихъ хлѣбородныхъ районахъ. Такъ напр., по даннымъ „Торгово-Пром. Газеты“ отъ 2 дек. 1914 г. пшеница (гарновка) расцѣнивалась въ Ростовѣ на Дону къ 30 ноября 1914 г. въ 89—95 коп. съ пуда противъ 104—107 коп. годъ тому назадъ. По сообщеніямъ не послѣдняго номера „Извѣстій Главнаго Управленія Землеустройства и Земледѣлія“, въ нѣкоторыхъ районахъ Сибири цѣна пшеницы упала до 18—25 коп. за пудъ, овса отъ 20—25 коп., ячменя же до 15 <sup>1)</sup>).

Съ окончаніемъ войны, когда открытіе Панамскаго канала и новыя трансконтинентальныя желѣзныя дороги создадутъ новые громадныя очаги земледѣльческой культуры на тихоокеанскомъ побережьѣ Америки, и когда затѣмъ неизбежное наступленіе періода съ болѣе нормальными урожаями въ экспортирующихъ зерновые продукты странахъ создастъ большіе излишки для экспорта, наблюдавшаяся за послѣдніе годы, понижающаяся тенденція должна будетъ проявиться еще рѣзче.

Заключеніе выгодныхъ торговыхъ договоровъ и избѣжаніе періода затажного аграрнаго кризиса будетъ возможнымъ для Россіи при такомъ положеніи конъюнктуры только тогда, когда всѣ силы страны будутъ направлены къ подъему производительныхъ силъ земледѣлія и къ кореннымъ

---

въ 1913 г., т.-е. на цѣлахъ 17% меньше прошлагодняго урожая.

<sup>1)</sup> № 47 за 1914 г., стр. 1129.

улучшеніямъ качества и организаціи сбыта земледѣльческихъ продуктовъ.

Безъ этого Россія такъ же быстро потеряетъ рынки для сбыта большинства своихъ зерновыхъ продуктовъ въ Бельгіи, Голландіи, Франціи, Даніи и другіхъ странахъ, какъ ею почти потеряно, какъ мы видѣли, подъ вліяніемъ заокеанской конкуренціи, лучшій рынокъ для зерновыхъ продуктовъ въ мірѣ—Англія.

---

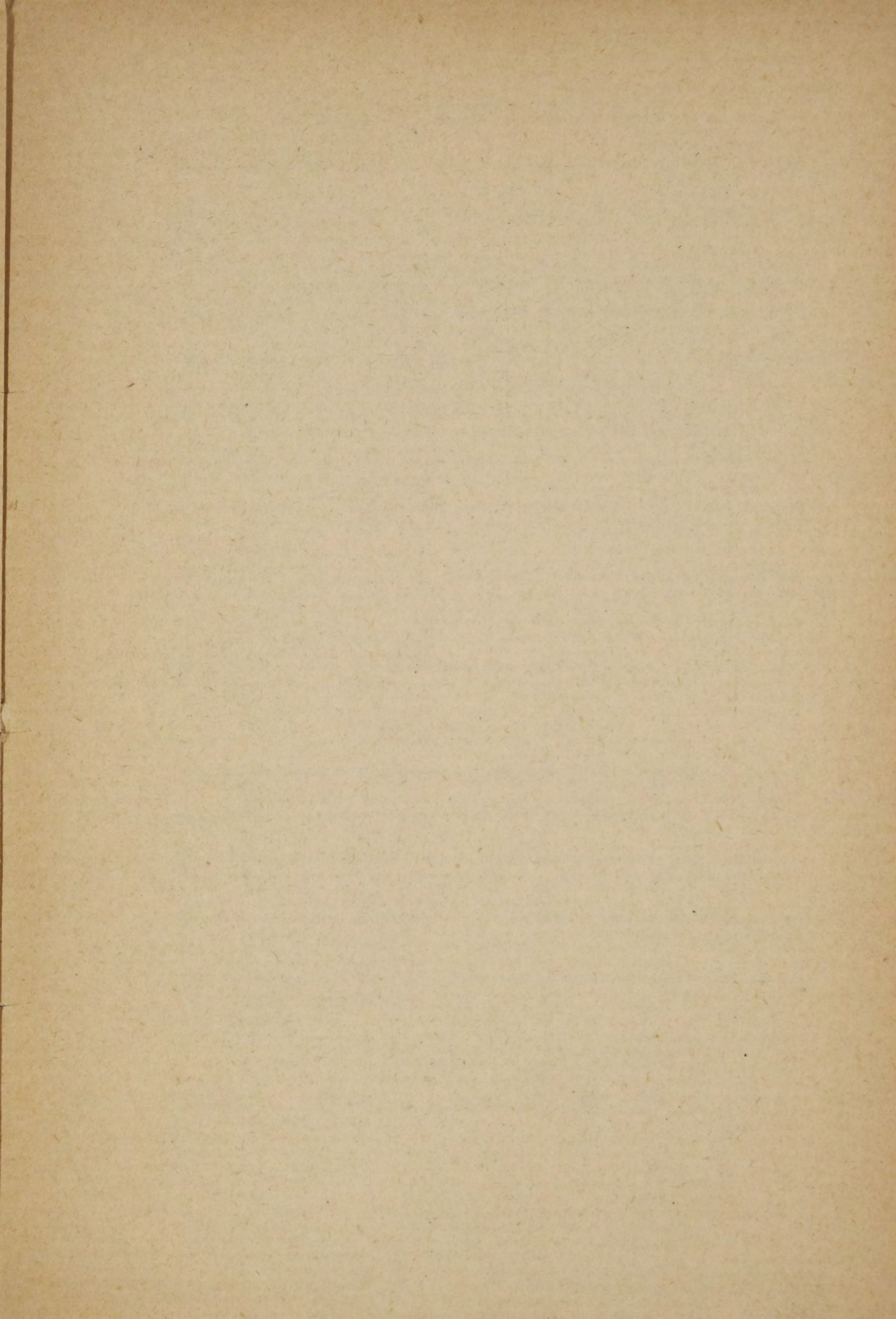





## ГОТОВЯТСЯ КЪ ПЕЧАТИ:

- Выпускъ XI. Н. И. Костровъ.** Наша торговля съ Италіей.
- Выпускъ XII. В. А. Киселевъ.** Электропромышленность въ ея прошломъ и настоящемъ.
- Выпускъ XIII. К. Я. Пуринъ.** Мелкій кредитъ въ Прибалтійскомъ краѣ. Часть I. Лифляндская губернія.
- Выпускъ XIV. М. А. Комиссарова.** Синдикатскія соглашенія въ русской нефтяной промышленности.
- Выпускъ XV. С. Н. Бакулинъ.** Запретительныя таможенныя ставки и торговые договоры.
- Выпускъ XVI. Ковырковъ.** Наша шерстяная промышленность въ ея прошломъ и настоящемъ.
- Выпускъ XVII. Г. А. Радугинъ.** Кооперация и ея развитіе въ Рязанской губ.
- Выпускъ XVIII. С. Ф. Андрианова.** Наша бумагопрядильная промышленность въ ея прошломъ и настоящемъ.
- Выпускъ XIX. И. В. Мозжухинъ.** Законодательство о землеустройствѣ и его воздѣйствіе на развитіе крестьянскаго хозяйства въ юго-восточной части Богородскаго уѣзда, Тульской губ.
- Выпускъ XX. Л. М. Ковальская.** Дороговизна жизни.
- 

## ТОГО ЖЕ АВТОРА:

- Deutschlands Sodaindustrie in Vergangenheit und Gegenwart.** Stuttgart 1895. Цѣна 2 марки 40 пф.
- Berufsgliederung und Reichtum.** Изданіе I. G. Cotta. Stuttgart 1897. Цѣна 4 марки.
- Die vermeintlichen und die wirklichen Ursachen des Bevölkerungsstillstandes in Frankreich.** München 1898. Цѣна 1 марка.
- Deutschlands Zukunft im Lichte der agrarischen Beweisführung.** Изданіе Piloti & Löhle. München 1898. Цѣна 40 пф.
- Die Statistik und ihre Bedeutung für das moderne Gesellschaftsleben.** Изданіе Piloti & Löhle. München 1899. Цѣна 50 пф.
- Bevölkerungsprobleme und Berufsgliederung in Frankreich.** Изданіе I. Guttentag'a. Берлинъ 1900. Цѣна 5 марокъ.
- Die Gewerbefreiheit und ihre Licht- und Schattenseiten.** Zürich 1901.

- Проблемы населенія во Франціи.** СПБ. 1903. Цѣна 2 р. 50 к.
- Анкета о причинахъ упадка ввоза русской пшеницы въ Англію.** С.-Петербургъ 1903 (разошлась).
- Статистика и ея значеніе для современнаго общества.** С.-Петербургъ 1904. Цѣна 25 к.
- Синдикаты и тресты и современная экономическая политика.** Москва 1907. Цѣна 3 р. 50 к. (разошлась).
- Синдикаты и тресты и современная экономическая политика.** 2-е испр. и знач. дополн. изд. Часть I. Москва 1912. Цѣна 2 р.
- Русско-герм. торговый договоръ и задачи Россіи.** Москва 1912 (разошлась).
- Рецензія на книгу проф. М. И. Назаревскаго: „Очерки по исторіи и теоріи коллективно-капиталистическаго хозяйства“.** Москва 1912. Цѣна 20 к.
- Русско-германскій торговый договоръ и слѣдуетъ ли Россіи быть „колоніей“ Германіи.** Москва 1913. Цѣна 60 к.
- Экономическая политика.** 2-ое исправленное и значительно дополненное изданіе. Часть I. 18 лекцій. Цѣна 1 р. 50 к.
- Благопріятна ли русская дѣйствительность для образованія синдикатовъ и трестовъ.** Москва 1913. Цѣна 50 к.
- Подобаеть ли профессору говорить умышленно неправду.** Отвѣтъ г. М. И. Назаревскому. Москва 1913. Цѣна 20 к.
- Синдикатъ Продуголь и кризисъ топлива.** Москва 1913. Цѣна 25 коп.
- Германскіе синдикаты и русскій экспортъ.** Москва 1914. Цѣна 60 коп.

Цѣна 1 р. 35 коп.

---

ПРОДАЕТСЯ

во всѣхъ большихъ книжныхъ магазинахъ Москвы  
и Петрограда.

---

Т-во тип. А. И. МАМОНТОВА, Москва.

Г. Гольдштейнь. Панамерикій каналь, падзеніс хлѣбныхъ щѣпнѣ, война и наши торговые договоры.