

11302

11302

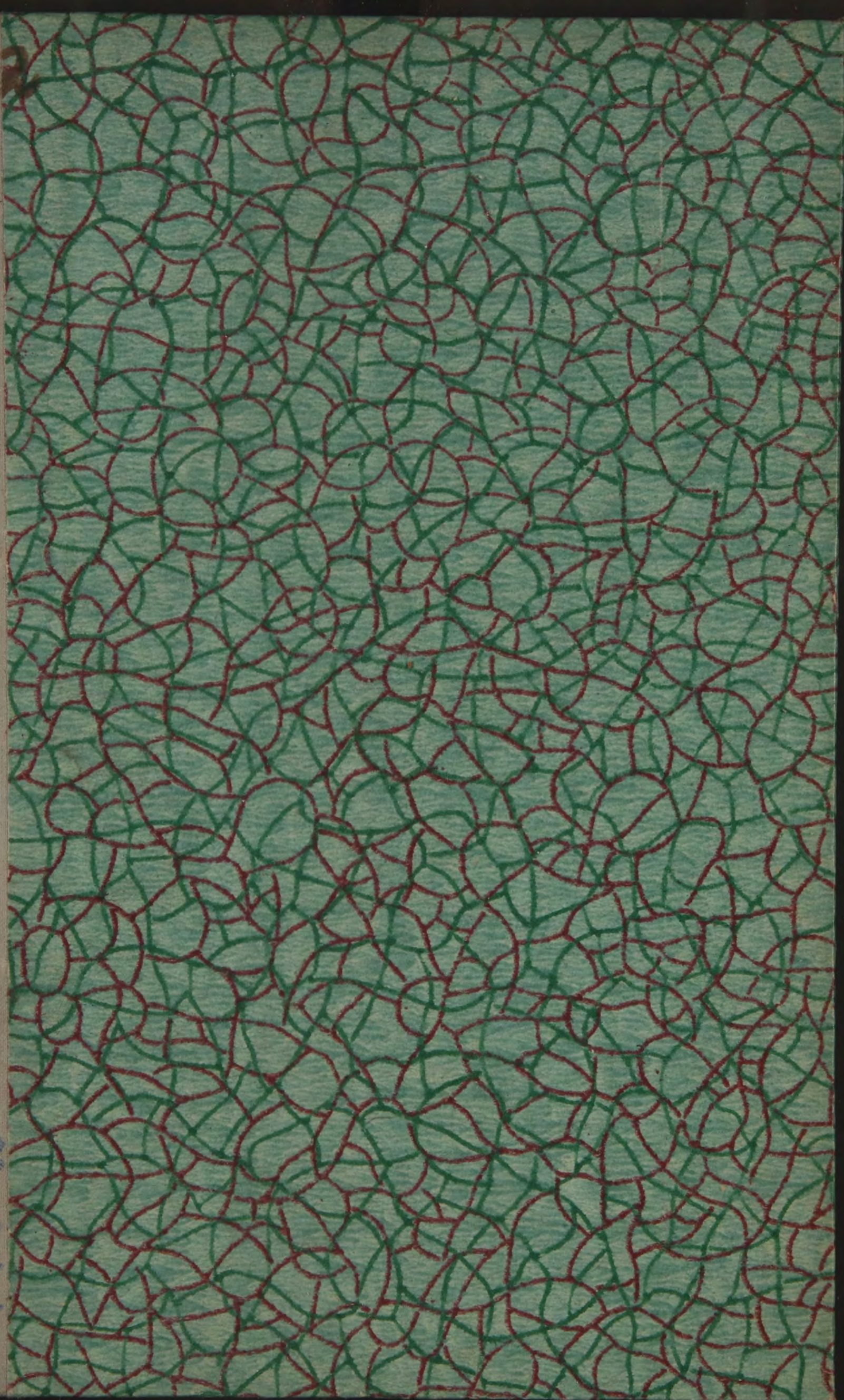

1302.

Статистика
Россійской Имперіи
XС.



~~10299~~

ОЧЕРКЪ

ОРГАНИЗАЦІИ НѢКОТОРЫХЪ ОТРАСЛЕЙ

АДМИНИСТРАТИВНОЙ

СТАТИСТИКИ

ВО

ФРАНЦІИ.

Центральный Статистическій Комитетъ
Министерства Внутреннихъ Дѣлъ.

ПЕТРОГРАДЪ.
1914 г.

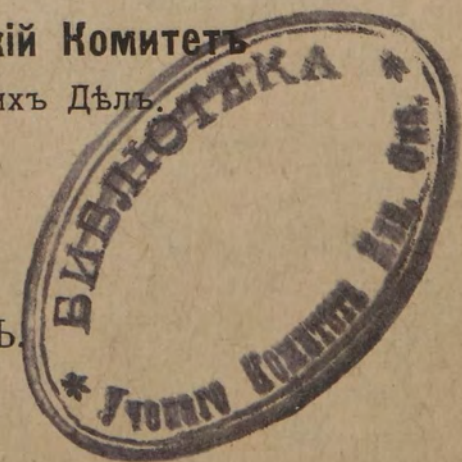

11302

Статистика
Россійской Имперіи
XС.



~~10994.~~

ОЧЕРКЪ

ОРГАНИЗАЦІИ НѢКОТОРЫХЪ ОТРАСЛЕЙ
АДМИНИСТРАТИВНОЙ

СТАТИСТИКИ

ВО

ФРАНЦІИ.

Центральный Статистическій Комитетъ
Министерства Внутреннихъ Дѣлъ.

ПЕТРОГРАДЪ.
1914 г.

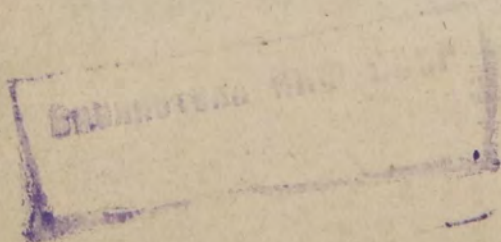
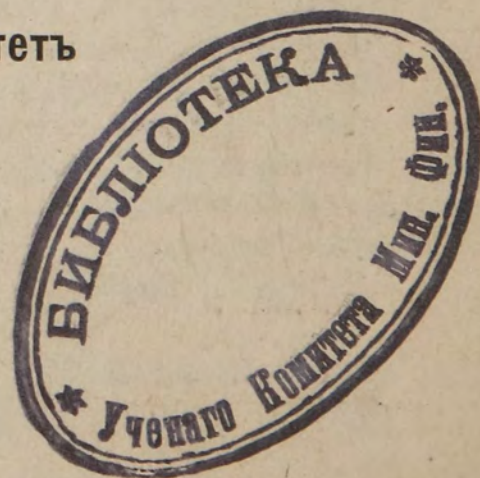

Statistique
de
l'Empire de Russie
XC.



62804

Essai

de

l'organisation

de la

Statistique administrative

en

France

(publié par le Comité Central de Statistique)

—M-re de l'Intérieur.

PÉTROGRADE.

1914.

Предисловіе.

Въ виду признанія значенія статистики для государственной и общественной жизни культурныхъ странъ и въ виду ея неудовлетворительнаго состоянія въ Россіи въ настоящее время, являлось неотложной необходимостью реорганизовать статистику Министерства Внутреннихъ Дѣлъ, въ вѣдѣніи котораго имѣются особыя статистическія учрежденія, какъ въ центрѣ, такъ и на мѣстахъ, почти въ каждой губерніи или области. Среди этихъ учреждений на первомъ мѣстѣ стоитъ Центральный Статистическій Комитетъ—главный статистическій органъ означеннаго Министерства.

Въ силу этого Министерство Внутреннихъ Дѣлъ уже въ 1908 г. и затѣмъ въ 1913 г. составило проекты для переустройства, примѣнительно къ требованіямъ настоящаго времени, статистической части въ государствѣ и на первомъ мѣстѣ проектъ преобразования Центрального Статистическаго Комитета съ такимъ расчетомъ, чтобы вновь созданное учрежденіе по возможности явилось связующимъ административную статистику органомъ по вопросамъ, интересующимъ разныя вѣдомства.

Въ качествѣ подготовительной работы для указанной реформы необходимо было изученіе постановки правительственной статистики въ въ другихъ культурныхъ государствахъ Европы и отчасти Америки. Ознакомленіе съ имѣющимися статистическими трудами, относящимися до Западно-европейскихъ странъ, дало богатый и весьма цѣнный матеріалъ по дѣятельности тамошнихъ статистическихъ учреждений, но что касается до ихъ организаціи и вообще постановки административной статистики въ этихъ странахъ, что для Министерства Внутреннихъ Дѣлъ было наиболѣе важнымъ въ данное время, то свѣдѣнія по этому вопросу въ существующей статистической литературѣ не отличались достаточной полнотой.

Вслѣдствіе этого для ознакомленія на мѣстахъ съ устройствомъ административныхъ статистическихъ учреждений и съ ихъ дѣятельностью, а также въ цѣляхъ собранія образцовъ всѣхъ бланковъ, листовъ, вѣдомостей, инструкцій и циркуляровъ, примѣняемыхъ тамъ при статистическихъ работахъ, по распоряженію Министра Внутреннихъ Дѣлъ, лѣтомъ 1912 г. былъ командированъ за границу заслуженный профессоръ П. И. Георгіевскій, бывший тогда директоромъ Центрального Статистическаго Комитета названнаго Министерства, и въ качествѣ его секретарей были назначены: приватъ-доцентъ Юрьевскаго Университета по кафедрѣ политической экономіи М. А. Сиринъ и старшій редакторъ Центрального Статистическаго Комитета С. К. Паткановъ.

Въ результатѣ этой командировки явился богатый матеріалъ, заключающійся, во 1-хъ, въ коллекціяхъ примѣнявшихся въ 1911 г., при

собираніи статистическихъ данныхъ и ихъ разработкѣ бланковъ, вѣдомостей, инструкцій и т. д.; во 2-хъ, въ малодоступныхъ специальныхъ изслѣдованіяхъ, брошюрахъ разнаго содержанія и проч., касающихся статистики, и, наконецъ, въ личныхъ запискахъ и замѣткахъ командированныхъ статистиковъ, сдѣланныхъ ими на мѣстахъ. По указаніямъ г. Георгіевскаго на основаніи сообща собранныхъ матеріаловъ первому—г. Сириннову поручено было представить обзоръ организаціи статистики въ Германіи и Австро-Венгріи, а второму—г. Патканову—во Франціи и Бельгіи.

Настоящее изданіе представляетъ изъ себя разработанный болѣе подробно отчетъ С. Патканова касательно постановки нѣкоторыхъ отраслей административной статистики во Франціи.

Содержаніе настоящаго изданія не охватываетъ все й административной статистики Франціи, а ограничивается лишь нѣкоторыми ея отраслями болѣе общаго характера, на первомъ мѣстѣ статистикой населенія (гражданское состояніе, движеніе населенія: естественное и механическое, переписи населенія, санитарная статистика) и сельскаго хозяйства (статистика урожаявъ и видовъ на него, статистика посѣвныхъ площадей, скотоводства и т. д.); затѣмъ почти не существующей въ Россіи статистикой труда (положеніе труда, цѣны на рабочія руки, кооперативныя общества и синдикаты, безработица, стачки и т. д.), статистикой общественнаго призрѣнія, начального обученія, почтово-телеграфо-телефонной и нѣкоторыми другими менѣе важными ея видами.

Но и включенные въ рамки настоящаго изслѣдованія отдѣлы административной статистики далеко не все въ немъ въ достаточной степени освѣщены и разработаны. Это объясняется, во-1-хъ, короткимъ временемъ командировки (одинъ мѣсяць); во-2-хъ, отсутствіемъ въ теченіе лѣта изъ Парижа многихъ завѣдующихъ статистическими отдѣлами и бюро и вообще компетентныхъ въ отдѣльныхъ частяхъ статистики лицъ, которыя могли бы надлежащимъ образомъ освѣтить разсматриваемые вопросы, указать на имѣющіеся источники и снабдить г. Патканова вспомогательными и подготовительными для соответствующихъ статистическихъ работъ матеріалами (бланками, инструкціями и т. д.) и, въ 3-хъ, наконецъ, вышеупомянутую неполноту изложенія слѣдуетъ приписать отсутствію въ существующей статистической литературѣ свѣдѣній, при помощи которыхъ можно было бы пополнить эти пробѣлы *).

Другимъ недостаткомъ этого труда является нѣкоторая разновременность сообщаемыхъ въ немъ данныхъ. Дѣйствительно, въ отдѣльныхъ, немногихъ правда, случаяхъ, когда не представлялось возможнымъ получить новѣйшія данныя по извѣстному вопросу, приходилось пользоваться относящимися къ предшествующему времени и вслѣдствіе этого подчасъ до извѣстной степени устарѣвшими данными.

*) Не лишено значенія и то обстоятельство, что по случаю возникшей общевропейской войны не могли быть получены изъ Франціи отдѣльные выписанные Центральнымъ Статистическимъ Комитетомъ для означеннаго изслѣдованія статистическіе труды, а также болѣе новыя бланки, которыя дали бы возможность пополнить нѣкоторые пробѣлы въ настоящемъ изданіи.

ГЛАВА I.

Постановка правительственной статистики во Франціи.

Общая характеристика административной статистики.

Какъ указалъ еще пр. Ю. Янсонъ 30 лѣтъ тому назадъ, отличительной чертой французской правительственной статистики является ея децентрализація наверху и централизація внизу. Почти каждое правительственное учрежденіе Франціи имѣетъ свою статистику, въ видѣ ли самостоятельнаго бюро или части его или въ видѣ дополнительныхъ работъ, выполняемыхъ чинами отдѣльныхъ учрежденій въ числѣ своихъ прочихъ обязанностей, причемъ значительная часть этихъ статистическихъ работъ обнародывается въ видѣ отчетовъ или спеціальныхъ изслѣдованій въ разныхъ ежегодныхъ или періодическихъ правительственныхъ изданіяхъ. Нѣкоторыя министерства имѣютъ и свои собственные статистическіе или статистически-экономическіе печатные органы. Но, ни между статистическими работами отдѣльныхъ вѣдомствъ, ни отдѣльныхъ бюро или отдѣленій одного и того же вѣдомства не наблюдается должной согласованности: всякое статистическое бюро или отдѣленіе работаетъ совершенно обособленно, часто не зная, что и какъ дѣлается въ другихъ статистическихъ учрежденіяхъ страны. И въ результатѣ подобной разрозненности дѣятельности правительственной статистики между работами отдѣльныхъ статистическихъ учрежденій даже одного министерства нельзя встрѣтить единства плана, ни въ объемѣ, ни въ программахъ, ни во внѣшней формѣ, ни во времени изданія, что представляетъ много неудобствъ и между прочимъ дѣлаетъ подобныя работы мало пригодными для взаимныхъ сопоставленій. Иногда послѣдствіемъ подобной несогласованности ихъ дѣятельности является двойное собраніе и обнародованіе однихъ и тѣхъ же данныхъ, что, съ одной стороны, сопряжено съ напрасной тратой силъ и средствъ

и, съ другой, компрометируетъ эти статистическія учрежденія, потому что подобныя однородныя свѣдѣнія далеко не всегда выливаются въ однѣ и тѣ же или даже близкія цифровыя данныя. Къ тому же вышеупомянутая подчиненность статистики разнымъ учрежденіямъ, имѣющимъ свои собственные взгляды на вещи, не въ достаточной степени гарантируетъ безпристрастіе вырабатываемыхъ статистическихъ данныхъ.

Зависитъ такая децентрализація правительственной статистики частью отъ историческихъ условій, частью отъ государственнаго устройства Франціи и частью отъ другихъ причинъ. Сознаніе пользы статистическихъ данныхъ для цѣлей администраціи было признано во Франціи уже нѣсколько столѣтій тому назадъ и отдѣльныя вѣдомства стали понемногу обзаводиться своими статистическими органами. Неоднократныя попытки правительства объединить статистику всѣхъ или по крайней мѣрѣ большей части правительственныхъ учреждений, въ видахъ приданія ей бѣльшаго единства и стройности, не встрѣчали сочувствія со стороны заинтересованныхъ вѣдомствъ, которыя не хотѣли лишиться своихъ собственныхъ статистическихъ органовъ, освѣщающихъ ихъ задачи и ихъ дѣятельность съ желаемой для нихъ стороны, тѣмъ болѣе, что нѣкоторыя отрасли администраціи настолько спеціальны, что требуютъ людей съ особой подготовкой, чего нельзя было бы требовать отъ чиновъ центральнаго статистическаго учрежденія.

Лишь въ 1833 г. былъ учрежденъ центральный статистическій органъ—Бюро Общей Статистики (Bureau de la Statistique Générale), который въ нѣкоторой степени удовлетворялъ этому требованію. Но уже съ 1852 г. это весьма полезное и почтенное по своей дѣятельности учрежденіе въ значительной степени утратило значеніе органа, объединяющаго разныя отрасли правительственной статистики, а въ настоящее время кругъ его дѣятельности (см. стр. 18) сравнительно ограниченъ: онъ не охватываетъ даже всѣ отрасли статистики М-ва Труда, часть котораго онъ составляетъ, и въ результатъ, какъ и раньше, французская правительственная статистика въ значительной степени сохранила свой децентрализованный характеръ.

Собираніе, провѣрка и подытоживаніе первичнаго статистическаго матеріала лежитъ во Франціи въ огромномъ большинствѣ случаевъ на однихъ и тѣхъ же низшихъ правительственныхъ агентахъ—мэрахъ или старшинахъ коммунъ и префек-

тахъ департаментовъ ¹⁾ при почти полномъ отсутствіи участія въ этомъ дѣлѣ самаго общества, которое поэтому относится къ нему вполне индифферентно. Такой порядокъ представляетъ не мало неудобствъ: во 1-хъ, упомянутыя оффиціальныя лица, нерѣдко находясь въ зависимости или подъ вліяніемъ разныхъ политическихъ партій, для которыхъ не вполне безразлично то или иное освѣщеніе разныхъ сторонъ экономической жизни провинціи, не всегда могутъ считаться достаточно безпристрастными исполнителями этихъ обязанностей, въ особенности префекты, своей подписью удостоверяющіе правильность составленныхъ въ департаментѣ статистическихъ таблицъ, которыя по большей части нигдѣ болѣе не провѣряются. Во 2-хъ, слишкомъ большое обремененіе этихъ низшихъ органовъ требованіями о доставленіи статистическихъ матеріаловъ и отчасти уже разработанныхъ данныхъ, исходящими отъ разныхъ вѣдомствъ, при отсутствіи специальныхъ ассигновокъ со стороны правительства для этой цѣли, конечно, не можетъ не вліять неблагоприятно на качество собираемыхъ статистическихъ матеріаловъ.

Самый ходъ работъ по составленію статистическихъ таблицъ на мѣстахъ въ общихъ чертахъ таковъ. Собираніе первичнаго матеріала лежитъ на обязанности мэровъ, которые и заполняютъ предназначенныя для отдѣльныхъ министерствъ бланки (сельско-хозяйственныя данныя — при помощи коммунальныхъ

¹⁾ Административныя дѣленія Франціи, начиная съ самыхъ мелкихъ, суть: община или коммуна (commune), кантонъ (canton), округъ (arrondissement) и департаментъ (département). Самостоятельными единицами изъ нихъ являются коммуна и департаментъ, которые имѣютъ свой специальный бюджетъ. Что касается до кантоновъ и округовъ, то они являются лишь промежуточными инстанціями для нѣкоторыхъ частей общей администраціи.

Во главѣ коммуны находится мэръ, которому при управленіи помогаетъ муниципальный совѣтъ. Департаментъ управляется префектомъ при помощи совѣта префектуры и общаго совѣта (conseil général). Кантонъ имѣетъ своего представителя въ общемъ совѣтѣ и 1—2 представителей въ совѣтѣ округа. Кантоны являются центрами пребыванія мировыхъ судей и бюро регистратуры. Въ нихъ же находятся призывные пункты. Округа управляются супрефектами, помощниками префекта. Въ нихъ сосредоточены разныя мѣстныя правительственныя учрежденія. На окружномъ совѣтѣ изъ выборныхъ лицъ лежитъ обязанность распредѣлять сумму прямыхъ налоговъ, причитающуюся къ поступленію съ округа, между отдѣльными коммунами.

Каждый департаментъ дѣлится на округа, округа на кантоны, а кантоны на коммуны. Число первыхъ въ 1912 г. было—87, вторыхъ 362, третьихъ—2915 и четвертыхъ—36 241.

комиссій изъ 5—7 членовъ). Подытоживъ ихъ по своимъ общинамъ, мэры пересылаютъ ихъ частью прямо, частью при посредствѣ супрефектовъ префектамъ, которые по надлежащемъ просмотрѣ этихъ таблицъ въ своихъ канцеляріяхъ, подводятъ въ нихъ итоги, каждый по своему департаменту, обыкновенно начиная съ кантональных (если эта промежуточная стадія работы, т. е. подсчетъ данныхъ по кантонамъ, не была выполнена супрефектами). Рѣже центральныя учрежденія требуютъ съ мѣстныхъ данныхъ, сведенныя лишь по коммунамъ, кантонамъ или округамъ (см. ниже). Передъ отсылкой готовыхъ данныхъ префекты удостоверяютъ ихъ правильность своею подписью.

При провѣркѣ и разработкѣ первичныхъ данныхъ сельскохозяйственной статистики префектамъ оказываютъ содѣйствіе подвѣдомственныя имъ кантональныя комиссіи, о которыхъ—см. ниже ¹⁾. Нѣкоторыя изъ этихъ данныхъ, до ихъ отсылки въ министерство, лежатъ въ теченіе извѣстнаго времени (по большей части мѣсяца) въ префектурѣ, находясь въ распоряженіи всѣхъ желающихъ сдѣлать въ нихъ какія-либо исправленія.

Префекты же являются и передаточной инстанціей между министерствами и вообще центральными органами администраціи, съ одной стороны, и мэрами—низшими мѣстными органами М. Вн. Д., съ другой, именно, на ихъ обязанности лежитъ передавать въ коммуны и округа, бланки, инструкціи и прочія бумаги изъ центральныхъ учрежденій и обратно—своевременно доставлять въ эти послѣднія составленныя на мѣстахъ свѣдѣнія.

По нѣкоторымъ вопросамъ свѣдѣнія поступаютъ къ префекту прямо отъ завѣдывающихъ разными правительственными, общественными и частными учрежденіями (напр. учрежденіями Общественной Помощи). Префектъ сводитъ данныя однородныхъ учрежденій по своему департаменту и отсылаетъ ихъ въ соответствующія министерства. Составленныя имъ при этомъ итоговья вѣдомости служатъ обложками для группъ бланковъ по отдѣльнымъ (однороднымъ) учрежденіямъ, которыя тоже посылаются въ центръ въ видѣ оправдательныхъ документовъ.

Если центральныя управленія, производя извѣстное статистическое или экономическое обслѣдованіе, считаютъ достаточнымъ ограничиться лишь свѣдѣніями, сообщаемыми отдѣльными учрежденіями или отдѣльными частными лицами, какъ напр.

¹⁾ Главу о сельско-хозяйств. статистикѣ.

при собираніи данныхъ о цѣнахъ на рабочія руки, на припасы и т. д., то подобныя свѣдѣнія обыкновенно пересылаются непосредственно въ центры, минуя префектовъ.

Далеко не по всѣмъ вопросамъ доставленіе статистическихъ свѣдѣній обязательно для мѣстнаго населенія и основано на законахъ или правительственныхъ распоряженіяхъ—многія свѣдѣнія собираются и препровождаются добровольно, лишь по личной просьбѣ¹⁾ центральныхъ органовъ, какъ учрежденіями, такъ и частными лицами, причемъ отказъ въ сообщеніи подобныхъ свѣдѣній является исключительнымъ случаемъ. Даже сравнительно хорошо организованная санитарная статистика основана на подобныхъ добровольно сообщаемыхъ данныхъ.

Бланки для составленія таблицъ, частью присылаются на мѣста изъ министерствъ (см. выше)—это преимущественно въ тѣхъ случаяхъ, когда требуемыя свѣдѣнія доставляются по доброй волѣ учреждений и лицъ или когда эти данныя не имѣютъ существеннаго значенія для мѣстныхъ административныхъ дѣлений, но необходимы для центральныхъ органовъ; частью онѣ печатаются префектами на мѣстахъ для департаментовъ и коммунъ и за ихъ счетъ; рѣже коммуны печатаютъ бланки для себя сами, именно, въ томъ случаѣ, если эти данныя представляютъ для нихъ специальный интересъ¹⁾.

Чтобы, однако, при такой децентрализованной заготовкѣ бланковъ онѣ не представляли разнообразія въ своемъ видѣ и въ своихъ размѣрахъ, что имѣло бы много неудобствъ, въ инструкціяхъ и циркулярахъ, адресованныхъ изъ центральныхъ управленій префектамъ, указываются ихъ размѣры (ширина и высота въ сантиметрахъ или миллиметрахъ, иногда и ихъ вѣсъ, а также цвѣтъ бумаги (если онѣ должны быть цвѣтными). По большей части эти указанія даются и на самихъ бланкахъ-образцахъ.

Какъ правило, циркуляры и объяснительныя инструкціи присылаются изъ министерства не ежегодно, при затребованіи данныхъ известнаго содержанія, но лишь въ томъ случаѣ когда въ программахъ по собиранію первичныхъ свѣдѣній или въ бланкахъ были сдѣланы измѣненія, на которыя въ этихъ циркулярахъ и обращается вниманіе мѣстныхъ статистическихъ

¹⁾ Насколько далеко въ данномъ случаѣ идетъ разграниченіе сферъ дѣятельности отдѣльныхъ учреждений, видно уже изъ того, что иногда разныя бланки для одной и той же работы, каковой напр. является перепись населенія, печатаются разными статистическими органами (см. гл. II, стр. 32, прим.).

агентовъ ¹⁾. Въ тѣ годы, когда такихъ измѣненій не имѣется, эти мѣстные агенты М. Вн. Д. должны сами по себѣ, безъ напоминаній, и притомъ своевременно, собирать и передавать въ центры требуемая періодически данныя.

По многимъ видамъ статистики доставляемыя съ мѣсть данныя поступаютъ въ министерства въ отчасти или вполнѣ разработанномъ видѣ т. е. въ видѣ итоговъ по департаментамъ и рѣже по коммунамъ, кантонамъ и округамъ, выполненныхъ въ мѣряхъ (по общинамъ) и префектурахъ (см. выше). Мѣстнымъ властямъ при этомъ вмѣняется въ обязанность слѣдить за тѣмъ, чтобы итоги отдѣльныхъ графъ и таблицъ не только одной и той же бланки, но и разныхъ бланковъ, заключающихъ однородныя данныя, балансировали между собою, о чемъ постоянно напоминаетъ и въ инструкціяхъ, набранныхъ на бланкахъ. Первичный матеріалъ, касающійся коммунъ, и сводныя таблицы по кантонамъ (иногда и округамъ) остаются въ подобныхъ случаяхъ на храненіи въ мѣстныхъ архивахъ, гдѣ хранятся и копіи всѣхъ отсылаемыхъ таблицъ, а также всѣ черновики и вообще подготовительныя къ этимъ работамъ матеріалы (нѣкоторая часть—навсегда, другая—временно, на случай возможныхъ справокъ).

Въ тѣхъ случаяхъ, когда въ таблицахъ требуется сдѣлать сопоставленіе собранныхъ данныхъ съ таковыми о численности населенія коммуны, кантона, округа или деп-та, мѣстные статистическіе агенты по большей части сами должны озаботиться выборкой послѣднихъ данныхъ изъ рукописныхъ таблицъ или изъ изданія результатовъ послѣдней переписи населенія и занесеніемъ ихъ въ соотвѣтствующія графы бланковъ, иногда спеціально предназначенныхъ для этой цѣли. То же касается и другихъ выписокъ и вычисленій, предусмотрѣнныхъ въ бланкахъ.

Такая частичная разработка статистическихъ данныхъ на мѣстахъ, правда, очень облегчаетъ и ускоряетъ дальнѣйшую ихъ разработку въ центральныхъ учрежденіяхъ, на долю которыхъ, при полученіи итоговъ по департаментамъ (округамъ), остается только ихъ группировка и сводка по цѣлой странѣ (окружныхъ данныхъ—и по департаментамъ), а также изданіе.

¹⁾ Если о предполагаемыхъ измѣненіяхъ въ центральныхъ учрежденіяхъ извѣстно за продолжительное время, напр. за 1—2 года, то эти послѣднія обыкновенно предупреждаютъ объ этомъ мѣстныя власти, дабы тѣ не заказывали излишняго количества бланковъ прежняго образца, а имѣли возможность въ остающееся до осуществленія этихъ измѣненій время использовать ихъ.

Но такой порядок имѣеть и не мало неудобствъ, главное изъ которыхъ состоитъ въ томъ, что при подобныхъ условіяхъ нѣтъ возможности судить о полнотѣ и доброкачественности первичнаго матеріала, а уже а priori приходится признавать его удовлетворительнымъ.

Во избѣжаніе этого неудобства центральныя учрежденія вмѣстѣ съ присылкой такихъ, отчасти разработанныхъ на мѣстахъ, данныхъ во многихъ случаяхъ стали требовать одновременное доставленіе и данныхъ, служившихъ имъ матеріаломъ, напр., если министерству требуются данныя по департаментамъ, то мѣстныя власти должны прилагать къ нимъ и итоговыя данныя по округамъ и кантонамъ, а иногда и по коммунамъ.

Но, несмотря на всѣ подобныя поправки, децентрализованный способъ разработки статистическихъ данныхъ съ каждымъ годомъ теряетъ подъ собою почву не только въ другихъ государствахъ, но и во Франціи, и всюду въ послѣднее время сталъ наблюдаться поворотъ въ пользу централизаціи разработки статистическихъ данныхъ, собираемыхъ въ провинціи. Такимъ образомъ, во Франціи первичный матеріалъ по болѣе важнымъ статистическимъ работамъ: по переписи населенія, именно, по той ея части, которая касается наличнаго населенія, уже съ 1896 г., и по движенію населенія—съ 1907 г. въ неразработанномъ видѣ пересылается въ S. G., гдѣ и составляются (или провѣряются имѣющіеся) итоги по коммунамъ, округамъ и департаментамъ и производится вся его дальнѣйшая разработка и сводка.

Децентрализація статистики во Франціи, однако, не ограничивается только разработкой данныхъ по отдѣльнымъ обслѣдованіямъ и вообще статистическимъ работамъ, а, какъ было указано выше, касается всей дѣятельности статистическихъ учреждений страны, причемъ въ этомъ отношеніи для объединенія и согласованія правительственной статистики и понынѣ сдѣлано весьма мало.

То немногое, въ чемъ въ настоящее время проявляется такое объединеніе, заключается, во 1-хъ, въ томъ, что выдержки изъ главныхъ статистическихъ работъ отдѣльныхъ вѣдомствъ и учреждений группируются въ одномъ общемъ ежегодномъ изданіи, именно, въ „Annuaire Statistique de la France“, издаваемомъ S. G., которой отдѣльныя учрежденія доставляютъ необходимыя данныя, и, во 2-хъ, въ учрежденіи въ 1885 г. междувѣдомственного Высшаго Статистическаго Совѣта (Conseil Supérieur de Sta-

tistique) изъ представителей разныхъ заинтересованныхъ и компетентныхъ въ статистикѣ административныхъ и ученыхъ учреждений. Не будучи въ состояніи, въ виду противодѣйствія отдѣльныхъ министерствъ, надлежащимъ образомъ объединить всю административную статистику Франціи, правительство пошло на компромиссъ и ограничилось образованіемъ упомянутаго Статистическаго Совѣта въ качествѣ чисто совѣщательнаго органа, заключенія котораго не обязательны для статистическихъ бюро и частей отдѣльныхъ вѣдомствъ.

При своемъ учрежденіи этотъ Совѣтъ состоялъ изъ 37 членовъ, изъ коихъ $\frac{2}{3}$ были представителями разныхъ министерствъ (число представителей каждаго изъ нихъ находится въ зависимости отъ числа издаваемыхъ ими работъ). Остальная ихъ $\frac{1}{3}$ приходилась на долю участниковъ изъ членовъ сената (2), парламента (2), государственнаго совѣта (1), контроля (1) и ученыхъ обществъ и учреждений (6). Впослѣдствіи число его членовъ было постепенно увеличено до 68 (1912 г.), изъ коихъ было 36 представителей министерствъ и отдѣльныхъ учреждений и 21—ученыхъ учреждений и обществъ. Часть членовъ (около 20) съ 1900 г. образуютъ Постоянный Комитетъ Совѣта. Всѣ члены Совѣта несутъ свои обязанности безвозмездно; избираются они на 3 года. Засѣданія Совѣта (обыкновенныя) бываютъ два раза въ годъ, но кромѣ того Министръ Труда имѣетъ право собирать его на чрезвычайныя собранія.

Функциями Высшаго Статистическаго Совѣта являются, во 1-хъ, обсужденіе производящихся и предполагаемыхъ къ выполненію отдѣльными вѣдомствами статистическихъ работъ со стороны характера и качества источниковъ собираемыхъ данныхъ, ихъ формы, программы, формуляровъ, способа разработки и печатанія; во 2-хъ, на немъ лежатъ заботы о преподаваніи статистики во Франціи; въ 3-хъ, онъ долженъ пе щиться о наиболѣе рациональной постановкѣ изданія Статистическаго Ежегодника Франціи и., въ 4-хъ, наконецъ, въ кругъ его обязанностей входятъ сношенія со всѣми статистическими учреждениями Франціи и иностранныхъ государствъ и вообще забота о всѣхъ нуждахъ отечественной статистики.

Этимъ, однако, не ограничивается дѣятельность Высшаго Статистическаго Совѣта. Отдѣльные его члены вносятъ на обсужденіе общихъ его собраній проекты разныхъ работъ болѣе общаго характера, охватывающихъ всѣ сферы статистики Франціи, составляютъ

по нимъ доклады и самостоятельно предпринимають работы и изслѣдованія, которыя потомъ обнародываются по большей части въ специальномъ органѣ Совѣта: „Bulletin du Conseil Supérieur de Statistique“, издаваемомъ Управленіемъ Общей Статистики Франціи. Послѣдній выпускъ этого изданія (№ 11 за 1912 г.) содержитъ отчеты преній сессій 1908—1912 г. г. и, какъ всегда, нѣсколько докладовъ (именно, 3 доклада комиссіи по статистикѣ чиновниковъ). Списокъ трудовъ Совѣта, приложенный къ этимъ Извѣстіямъ, показываетъ, насколько обширна, разносторонняя и плодотворна дѣятельность этого высшаго статистическаго учрежденія страны.

Труды по организаціи статистики во Франціи.

Печатныхъ трудовъ для ознакомленія съ организаціей административной статистики во Франціи не много не только на русскомъ и другихъ иностранныхъ языкахъ, но и на французскомъ. Едва ли не единственнымъ трудомъ на русскомъ языкѣ, въ которомъ можно найти обстоятельную характеристику правительственной статистики въ названной республикѣ является извѣстная „Теорія статистики“ пр. Ю. Янсона, впервые изданная въ 1885 г. и вслѣдствіе сильнаго развитія въ послѣднее время административной статистики нынѣ сильно устарѣвшая. Дальнѣйшія изданія этой цѣнной книги не внесли существенныхъ измѣненій и добавленій въ ея содержаніе. Вплоть до настоящаго времени этотъ трудъ, за немногими исключеніями, является въ Россіи первоисточникомъ свѣдѣній касательно организаціи статистики въ Зап. Европѣ и во Франціи въ частности, которыя можно найти въ русскихъ изданіяхъ, трактующихъ объ этомъ предметѣ. Не составляетъ въ этомъ отношеніи исключенія и „Очеркъ организаціи статистическихъ учреждений въ иностранныхъ государствахъ“ А. В. Погожева, вышедшій въ свѣтъ въ 1910 г. ¹⁾, въ которомъ за неполученіемъ своевремененно изъ Франціи свѣдѣній касательно этого вопроса, затребованныхъ одновременно изъ большей части государствъ Европы, приводятся соотвѣтствующія свѣдѣнія, почерпнутыя изъ вышеназваннаго труда пр. Янсона.

Изъ германскихъ источниковъ краткія, но довольно хорошія, свѣдѣнія по организаціи статистическихъ учреждений культур-

¹⁾ „Изв. И. Р. Геогр. О.“ т. X LVI., 1910 г., вып. I—V, (1—26).

ныхъ государствъ, въ томъ числѣ и Франціи, можно найти въ „Handwörterbuch d. Staatswissenschaften“ (3 изд. 1911 г.), т. VII, гдѣ II отдѣлъ главы, посвященной статистикѣ: „Die amtliche Statistik in d. einzelnen Staaten“ составленъ такимъ знатокомъ названной науки, каковымъ является пр. Fr. Zahn.

Заслуживаетъ вниманія и попытка Г. Платцера основать „Ежегодникъ Статистики“ („Jahrbuch f. Statistik“). Первый выпускъ этого изданія, вышедшій въ свѣтъ въ 1909 г., представляетъ изъ себя довольно полный, но голый, перечень административныхъ статистическихъ учрежденій культурныхъ государствъ съ указаніемъ именъ и фамилій всѣхъ лицъ, занимающихъ въ нихъ болѣе или менѣе самостоятельное положеніе. На этомъ первомъ выпускѣ изданіе и остановилось.

Переходимъ къ французскимъ источникамъ, число которыхъ, вполнѣ естественно, болѣе значительно. Изъ этихъ трудовъ заслуживаютъ упоминанія слѣдующіе:

1. E. Lévasseur: „La statistique officielle en France“ (organisation, travaux et publications des services de statistique des différents ministères, précédée d'un aperçu historique) 1885, Nancy, (impr. Berger-Levrault et C^o). Этотъ трудъ, помѣщенный въ „Journ. d. I. Société de Statistique de Paris“ (іюнь 1885 г. и слѣд. № №), заключаетъ въ себѣ цѣнныя, но въ настоящее время въ значительной степени устарѣлыя, свѣдѣнія касательно организаци и дѣятельности административныхъ статистическихъ учрежденій Франціи и Статистическаго Бюро г. Парижа.

2. V. Turquan: «Manuel de statistique pratique», 1891—самый солидный и обстоятельный трудъ по организаци французской статистики, къ сожалѣнію, тоже устарѣвшій и не отмѣчающій въ виду этого всѣ тѣ измѣненія, которыя произошли въ этомъ отношеніи со времени 1891 г., а также не охватывающій тѣ отрасли статистики, наблюденіе которыхъ началось или было урегулировано въ теченіе послѣднихъ двухъ десятилѣтій.

Эта книга предназначалась главнымъ образомъ для пользованія низшихъ статистическихъ агентовъ М-ва Вн. Д. на мѣстахъ, именно, мэровъ и префектовъ, на которыхъ, какъ извѣстно, лежитъ вся тягость собиранія и провѣрки первичныхъ статистическихъ матеріаловъ и отчасти ихъ разработки. Благодаря этому пособію, всѣ болѣе культурные элементы среди нихъ получили возможность понять всю процедуру статистическихъ операцій начиная съ подготовительныхъ работъ по собиранію матеріаловъ

вплоть до составленія сведенныхъ по департаментамъ таблицъ, что не только желательно, но и необходимо для сознательно участія въ этихъ работахъ. Приложенныя къ отдѣльнымъ главамъ бланки, формуляры и образцы заполненныхъ таблицъ, инструкціи и циркуляры въ значительной степени освѣщаютъ изложене. Подобный трудъ былъ особенно цѣненъ въ прежнее время, когда почти вся административная статистика разрабатывалась на мѣстахъ вплоть до составленія итоговыхъ таблицъ по департаментамъ.

По своему содержанию трудъ Тюркана распадается на 6 частей, изъ которыхъ въ первой приводится историческій очеркъ развитія статистическихъ учреждений и ихъ дѣятельности во Франціи и въ другихъ государствахъ, организація статистическихъ службъ и перечень главнѣйшихъ изданій по административной и отчасти общественной статистикѣ. Материалами для этой главы служили свѣдѣнія, сообщенныя автору разными правительственными учреждениями и Статистическимъ Бюро г. Парижа ¹⁾.

Во 2-й части подробно излагаются операціи при собираніи и разработкѣ данныхъ касательно естественнаго движенія населенія, общественной помощи, начальнаго обученія, сельскаго хозяйства и друг., а въ 3-ей части — по санитарной статистикѣ. Четвертая часть посвящена переписи населенія. Пятая и шестая части даютъ демографическую, экономическую и социальную картину Франціи ко времени изданія этого труда съ сопоставленіями этихъ данныхъ съ таковыми другихъ культурныхъ странъ.

3. J. Bertillon: „Cours élémentaire de statistique administrative“, 1895. Въ этомъ трудѣ, кромѣ общихъ теоретическихъ свѣдѣній по статистикѣ (—эта часть переведена и на русскій языкъ ²⁾) имѣются обстоятельныя данныя касательно постановки во Франціи отдѣльныхъ отраслей административной и отчасти муниципальной статистики.

4. F. Faure: „Eléments de statistique“, 1906 — трудъ, служащій какъ бы дополненіемъ до 1906 г. къ предъидущимъ двумъ изданіямъ, тоже раздѣляется на теоретическую часть и специальную, посвященную организаціи статистики во Франціи. Большая

¹⁾ Свѣдѣнія эти почти тѣ же, которыя приведены въ книгѣ Левассэра (см. выше—п. 1).

²⁾ Ж. Бертильонъ: „Курсъ административной статистики“ ч. I, Перев. Н. Джунковскаго, М., 1897 г.

краткость этого конспекта курса лекцій, читанныхъ авторомъ слушателямъ юридическаго факультета Парижскаго университета, лишаетъ его, однако, серьезнаго значенія.

Спеціально касательно Управленія Общей Статистики (*Service d. l. Statistique Générale*), являющагося главнымъ и, можно сказать, центральнымъ статистическимъ учрежденіемъ не только М-ва Труда, но и всей администраціи вообще, имѣются свѣдѣнія, относящіяся до настоящаго времени. Такія данныя, напр., сообщаются въ трудѣ означеннаго управленія, изданномъ по случаю всемірной международной выставки въ Гентѣ въ 1913 г. подъ заглавіемъ „*Historique et travaux*“, 1913. Paris.

Управление Общей Статистики Франціи.

(Service de la Statistique Générale de la France).

Изо всѣхъ статистическихъ учрежденій Франціи наибольшее значеніе имѣетъ спеціальнѣй, чисто статистическій, органъ— *Statistique Générale*, кругъ дѣятельности котораго въ настоящее время, однако, болѣе узокъ, чѣмъ можно было предполагать, судя по его названію, такъ какъ онъ, какъ указано выше (стр. 2) далеко не охватываетъ всѣ отрасли правительственной статистики страны. Основано это учрежденіе въ 1833 г., по примѣру существующаго при англійскомъ Board of trade, въ видѣ самостоятельнаго бюро при М-вѣ Торговли. Съ 1852 г. роль его, въ качествѣ центрального органа, постепенно стала уменьшаться вслѣдствіе того, что отдѣльныя вѣдомства начали обзаводиться своими собственными статистическими отдѣленіями или по крайней мѣрѣ сами стали выполнять нѣкоторыя подобныя работы. Съуживая поэтому свою дѣятельность, *Statistique Générale* постепенно расширяла ее въ другихъ направленіяхъ, именно, она стала подробнѣе, глубже и разностороннѣе изслѣдовать остающіяся у нея части статистики и въ послѣдствіи установила почти не существовавшую раньше связь между отдѣльными отраслями статистики, практикуемыми въ разныхъ казенныхъ, общественныхъ и частныхъ учрежденіяхъ.

Подчиненное въ 1870 г. Управленію Секретаріата того же М-ва, это учрежденіе въ 1891 г. было причислено къ Отдѣлу Труда (*Office du Travail*), который вскорѣ былъ подчиненъ Управленію Труда.

Съ 1903 г., согласно пожеланію Высшаго Статистическаго Совѣта, высказанному въ 1900 г., на S. G. была возложена обязан-

ность выполнять, помимо своихъ собственныхъ работъ, еще работы для другихъ правительственныхъ учреждений, если послѣднія пожелали бы обратиться ради этого къ названному главному статистическому учрежденію страны и взяли бы расходы по этимъ работамъ на себя.

Въ 1906 г. S. G. перешла вмѣстѣ съ Управленіемъ Труда во вновь основанное М-во Труда и въ слѣдующемъ году была реорганизована. Наконецъ, согласно законамъ 1 и 24 ноября 1910 г., она опять была сдѣлана самостоятельной службой (service) при упомянутомъ М-вѣ, зависящей непосредственно отъ его главнаго начальника.

При своей дѣятельности главный органъ общей статистики Франціи обязанъ руководствоваться, какъ сказано выше, указаніями Высшаго Статистическаго Совѣта, но, такъ какъ послѣдній собирается рѣдко, то пользоваться его указаніями не всегда оказывается возможнымъ. Чтобы, однако, помочь этому органу въ обсужденіи разныхъ деталей касательно плановъ и способовъ наилучшаго выполненія предпринятыхъ имъ и получившихъ санкцію Высшаго Статистическаго Совѣта работъ, при S. G. въ 1910 г. былъ учрежденъ особый Техническій Совѣтъ (Conseil Technique de la S. G. d. l. France), члены котораго въ числѣ 11 назначаются М-ромъ Труда. Въ числѣ ихъ имѣются 3 члена Высшаго Статистическаго Совѣта, 2 члена Академіи Наукъ, директоръ S. G., затѣмъ профессора статистики и завѣдующіе наиболѣе важными отдѣлами статистики разныхъ правительственныхъ учреждений. Срокъ службы этихъ членовъ не предусмотрѣнъ закономъ. Должности эти почетныя, не оплачиваемыя особо.

На обязанности предсѣдателя этого совѣта лежитъ составленіе ежегоднаго отчета дѣятельности органа Общей Статистики Франціи, въ которомъ подробно излагаются и разбираются всѣ совершенныя за истекшій годъ статистическія работы, а также работы, которыя предполагается выполнить въ будущемъ, смѣты ихъ, свѣдѣнія о состояніи библіотеки и разныя другія данныя, которыя даютъ полную картину дѣятельности названнаго статистическаго учрежденія и вообще его положенія къ концу отчетнаго года ¹⁾.

¹⁾ Décret du 14 août 1907, modifié par celui du 1 nov. 1910 relatif à l'organisation d. l. S. G. d. l. France.

Служебный персонал S. G. ¹⁾.

Общее число *штатных* служащих (personnel commissionné) S. G. простирается, согласно декрету 10 ноября 1910 г., до 33, изъ коихъ 1 директоръ, 6 высшихъ чиновъ (2 статистика, 3 младшихъ статистика—statisticiens adjoints—и 1 начальникъ работъ), 19 низшихъ служащихъ (4 вычислителя, 9 контролеровъ и 6 провѣрщицъ), 6 слугителей (garçons de service) и 1 привратница (concierge).

Изъ числа штатныхъ должностей женщины могутъ занимать мѣста провѣрщицъ, вычислительницъ и помощницъ статистиковъ

Въ 1913 г. при приблизительно томъ-же числѣ высшихъ и низшихъ штатныхъ служащихъ распредѣленіе ихъ было нѣсколько иное. Изъ 6 старшихъ чиновъ, не считая директора, было: 1 статистикъ, исполнявшій въ то же время обязанности вице-директора, 4 младшихъ статистика (statisticiens adjoints), на которыхъ лежали обязанности технической службы (services techniques), причемъ одинъ изъ нихъ завѣдывалъ отдѣломъ демографіи, другой—статистикой промышленной, третій—экономической и 4-й—соціальной, и, кромѣ того, одинъ начальникъ работъ (chef des travaux).

Изъ 16 низшихъ служащихъ въ 1913 г. было: 1 вычислитель (calculateur), 9 контролеровъ, 4 провѣрщицы (vérificatrices); 1 секретарь-счетоводъ (secrétaire-comptable) и его помощникъ, кромѣ того слугителя и привратница.

Всѣ штатныя должности въ S. G., какъ и въ другихъ правительственныхъ учрежденіяхъ, распадаются на классы (6—9, смотря по должности), разница между которыми заключается въ размѣрѣ содержанія, которое прогрессируетъ по мѣрѣ перехода изъ каждаго даннаго класса въ слѣдующій высшій, что имѣетъ мѣсто приблизительно черезъ каждые 3 года. Такимъ образомъ.

Статистики . . .	6-го класса получаютъ	5.400 фр. въ 1 г.	и 1-го класса	10.000 фр.
Помощники статист.	6 " "	3.000 " " " " "	" "	6.000 "
Начальникъ работъ	6 " "	2.700 " " " " "	" "	5.400 "
Вычислители . . .	7 " "	2.100 " " " " "	" "	4.500 "
Контролеры . . .	8 " "	1.800 " " " " "	" "	4.200 "
Провѣрщицы . . .	9 " "	1.200 " " " " "	" "	3.600 "
Слугителя	8 " "	1.500 " " " " "	" "	2.400 "

Нештатные служащіе (personnel non commissionné)—мужчины и женщины—выполняютъ всю механическую работу по раз-

¹⁾ Arrêté relatif au personnel (S. G. d. l. France), 24 déc. 1910.

работкѣ и группировкѣ статистическихъ матеріаловъ. Сюда принадлежатъ: счетчицы, переписчицы, помощники(-цы) контролеровъ, служащія въ библиотекѣ и друг., нѣкоторые изъ которыхъ получаютъ опредѣленное мѣсячное вознагражденіе, а другіе оплачиваются по часамъ. Поденные рабочіе, преимущественно женщины, получаютъ вознагражденіе лишь по часамъ. Общее ихъ число превышаетъ 60 человекъ.

Изъ нештатныхъ служащихъ помощники счетчиковъ получаютъ отъ 150 до 350 фр. въ мѣсяцъ, библиотечарши отъ 100 до 275 фр., причемъ при вознагражденіи отъ 100 до 120 фр. прибавка къ мѣсячному содержанию не превышаетъ 10 фр., при мѣсячномъ вознагражденіи въ 120—150 фр. она равна 15 фр. и при содержаніи свыше 150 фр.—25 фр. Вознагражденіе привратницы равно 300 фр.

Счетчицы (*classeuses ou compteuses*) вознаграждаются по часамъ: имѣющія 15 лѣтъ отъ роду получаютъ за 1 часъ работы 40 сант., 16 лѣтъ—45 с., 17 л.—50 с. и 18 и болѣе лѣтъ—60 с. Въ 1913 г. число счетчицъ простиралось до 45. Сверхъ того онѣ могутъ разсчитывать на извѣстную *премію*, если производительность ихъ работы превышаетъ среднюю норму часовой работы. Размѣръ этихъ премій находится въ строгой зависимости отъ количества работы, выполненной сверхъ нормы.

Независимо отъ выше указанныхъ премій за успѣшность работы, для нештатныхъ служащихъ, работающихъ по часамъ, установлены еще *прибавки по старшинству* (*primes d'ancienneté*), которыя выдаются каждой служащей, прослужившей не менѣе 2 лѣтъ. Эти прибавки равны 5% содержания (вкл. и вышеуказанныя преміи). Въ томъ же размѣрѣ прибавки назначаются прибл. каждые 2½ года и въ послѣдующее время службы, до тѣхъ поръ, пока общая сумма этихъ прибавокъ не достигаетъ 50% содержания (вкл. премію).

Начиная съ 2-го года службы, служащія дамы получаютъ право дѣлать отчисленія (5%) въ видахъ обезпеченія себя пенсіей, причемъ онѣ пользуются помощью со стороны казны на тѣхъ же основаніяхъ, что и штатные служащіе.

Кромѣ содержания и премій штатные и нештатные служащіе могутъ получать съ разрѣшенія Министра дважды въ годъ (1 января и 14 іюля) наградныя, а начальники работъ и завѣдующіе счетной частью (*secrétaires-comptables*) особое денежное вознагражденіе за выполненіе добавочныхъ работъ. Есть и другія субсидіи служащимъ S. G. Такимъ образомъ, чины ея при вступленіи

въ бракъ и служащія женщины при рожденіи ребенка имѣютъ право на единовременное пособіе въ размѣрѣ 100 фр. (а женщины, прослужившія не менѣе 16 лѣтъ въ учрежденіи и имѣющія болѣе 3 дѣтей,—по 100 фр. ежегоднаго вспомошествованія на каждаго ребенка, начиная съ 4-го).

При утвержденіи въ должностяхъ, назначеніи на новыя должности и повышеніяхъ въ S. G. руководствуются слѣдующими правилами. Директоръ ея назначается Президентомъ Республики по представленію М-ра Труда и по рекомендаціи Техническаго Совѣта названнаго учрежденія, а во всѣхъ остальныхъ ея должностяхъ служащіе утверждаются Министромъ по представленію директора учрежденія, причемъ для назначенія на первыя четыре высшихъ должности необходимъ еще благопріятный отзывъ Техническаго Совѣта. На другія штатныя должности служащіе назначаются по конкурсу, причемъ такіе конкурсы трехъ категорій: для младшихъ статистиковъ, для вычислителей и для контролеровъ.

Конкурсъ примѣняется и для штатныхъ и нештатныхъ чиновъ вообще, желающихъ получить иное назначеніе. Послѣ такого конкурса, программа и условія котораго опредѣляются Министромъ, эти лица допускаются къ исполненію обязанностей по новой должности, но окончательное ихъ утвержденіе въ ней совершается, въ благопріятномъ случаѣ, лишь послѣ года испытанія (stage) и зависитъ отъ рѣшенія Министра, который при этомъ руководствуется отзывомъ директора S. G. касательно ихъ способности и качества ихъ работы. Лица, не принятыя на искомую должность, увольняются или оставляются на прежнихъ своихъ должностяхъ.

Повышеніе въ классѣ каждой должности обусловливается, съ одной стороны, выборомъ и, съ другой, старшинствомъ. Относительно статистиковъ, ихъ помощниковъ и начальника работъ такое повышеніе совершается въ силу отзыва Совѣта S. G. Для другихъ служащихъ таблица повышенія устанавливается каждый годъ Министромъ по предложенію Совѣта по Повышенію, состоящаго изъ директора S. G., исполняющаго роль предсѣдателя, изъ директора или начальника канцеляріи (Directeur ou Chef du Cabinet), одного статистика, двухъ младшихъ статистиковъ, начальника работъ и изъ одного представителя каждой категоріи служащихъ S. G. Категоріями признаются: 1. Секретарь-счетоводъ; вычислители и контролеры; 2. провѣрщицы; 3. служителя. Эти представители имѣютъ право выражать свое мнѣніе каса-

тельно повышенія лишь въ средѣ должностей своей категоріи. Никто изъ служащихъ не можетъ получить повышенія, если онъ не значится въ спискѣ кандидатовъ.

Дисциплинарныя мѣры и взысканія, примѣняемыя къ штатнымъ служащимъ, располагаются въ слѣдующемъ восходящемъ по строгости порядкѣ: 1. Выговоръ; 2. Порацаніе съ занесеніемъ его въ формуляръ, что можетъ повлечь за собою лишеніе права на повышеніе въ теченіе года или вычеркиваніе изъ списка лицъ, имѣющихъ право получить повышеніе; 3. Смѣщеніе съ должности на непосредственно низшую или пониженіе на одинъ или нѣсколько классовъ въ той же должности; 4. Увольненіе.

Выговоръ производится Министромъ по докладу директора S. G. Другія наказанія назначаются имъ же на основаніи отзыва Дисциплинарнаго Совѣта, который состоитъ изъ директора S. G., изъ директора или начальника канцеляріи, одного статистика и изъ одного представителя служащихъ той же категоріи, къ которой принадлежитъ лицо, представшее передъ дисциплинарнымъ совѣтомъ. Провинившійся при этомъ имѣетъ право защиты, которая можетъ производиться либо имъ самимъ, либо нанятымъ имъ для этого адвокатомъ. И тотъ, и другой, могутъ при этомъ пользоваться всѣми документами по означенному дѣлу, имѣющимися въ распоряженіи дисциплинарнаго совѣта.

Предѣльный возрастъ для служащихъ мужчинъ опредѣленъ въ 60 и для женщинъ—въ 50 лѣтъ. Лишь тѣ служащіе, дѣятельность которыхъ особенно желательна въ интересахъ службы, могутъ быть оставлены на своихъ постахъ и по достиженіи указаннаго возраста. Съ этого же возраста они получаютъ право пользоваться пенсіей, женщины—въ предѣлахъ отъ 50 до 60 лѣтъ, смотря по желанію.

Чтобы покончить съ условіями службы въ S. G., укажемъ, что оффиціально продолжительность служебнаго времени назначена въ 6¹/₂ час. (включая отдыхъ въ 20 мин.), именно, отъ 11 час. утра до 5¹/₂ час. вечера. Служащіе имѣютъ право на ежегодный отдыхъ въ 4 недѣли въ теченіе іюля и августа (берущіе отпускъ въ другіе мѣсяцы должны довольствоваться 3 недѣлями). Отпуска, превышающіе 1 мѣсяць, даются только съ разрѣшенія М-ра, а продолжительностью болѣе 3-хъ мѣсяцевъ могутъ быть разрѣшены лишь въ случаѣ доказанной серьезной болѣзни.

Слѣдуетъ еще отмѣтить, что, согласно существующимъ пра-

62809

виламъ, ни одинъ служащій, подь страхомъ увольненія, не имѣеть права брать на домъ, безъ разрѣшенія начальства, какія-либо дѣла и вообще служебные документы, ни дѣлать въ нихъ измѣненія, ни оглашать ихъ содержаніе.

Переходимъ къ изложенію дѣятельности главнаго учрежденія Франціи по общей статистики.

Дѣятельность S. G. направлена, съ одной стороны, на выполненіе самостоятельныхъ статистическихъ работъ, о которыхъ рѣчь будетъ ниже, и, съ другой, на *централизацию* существующихъ статистическихъ матеріаловъ и данныхъ. Роль ея въ качествѣ централизующаго органа можетъ быть разсматриваема съ двухъ сторонъ:

Во 1-хъ, она централизуетъ результаты статистическихъ изслѣдованій, изданныхъ другими вѣдомствами, сопоставляя и резюмируя ихъ въ своихъ изданіяхъ: „Annuaire Statistique“ и „Bulletin trimestriel“ и, во 2-хъ, она централизуетъ разработку статистическихъ матеріаловъ, собранныхъ другими учрежденіями, главнымъ образомъ М. Вн. Д., въ видахъ подготовленія ихъ къ изданію. Расходы по работамъ, указаннымъ въ п. 2, принимаютъ на себя учрежденія, для которыхъ онѣ выполняются, причемъ они сами ихъ и издають. Этимъ путемъ, не стѣсняя и не измѣняя плановъ, объемовъ и методовъ выполненія работъ другими правительственными статистическими отдѣленіями и вообще не вторгаясь въ кругъ ихъ дѣятельности, S. G. способствуютъ цѣлесообразной разработкѣ собираемыхъ ими матеріаловъ и дѣлаетъ ихъ легко доступными.

Съ *технической стороны* работы S. G. распадаются на двѣ главныхъ операци: во 1-хъ, на разработку и подсчеты и, во-2-хъ, на анализъ и публикацію трудовъ.

I. Разработка и вычисленія. Нѣкоторые виды статистическихъ трудовъ, какъ напр. касающіеся учрежденій Общественной Помощи, получаютъ путемъ суммированія первичныхъ свѣдѣній, доставляемыхъ префектами. Наиболѣе важныя изъ работъ S. G., каковы перепись (наличнаго) населенія, движеніе населенія и друг., получаютъ путемъ разработки бланковъ, составленныхъ S. G., заполненныхъ мѣстными властями и централизованныхъ въ Парижѣ (см. стр. 7.). При переписи населенія таковыми являются индивидуальныя листки, хозяйственныя вѣдомости, домовыя вѣдомости; при собираніи данныхъ по гражданскому состоянію—

бюллетени (листки) касательно браковъ, разводовъ, рожденій и случаевъ смерти и т. д.

Каждая разработка распадается на серіи простыхъ операций, которыя слѣдуютъ другъ за другомъ въ методическомъ порядкѣ, при планѣ выполненія, измѣняющемся въ зависимости отъ характера документовъ и отъ результатовъ, которые желаютъ получить. Эти простыя операции суть:

1. *Размѣтка* (notation) листовъ, т. е. надписываніе условныхъ цифръ, буквъ или знаковъ, замѣняющихъ показанія, отмѣченныя словами, напр. N N номенклатуры занятій, продолжительность браковъ, вычисленную на основаніи данныхъ о времени совершенія брака и времени смерти перваго изъ супруговъ, записанныхъ въ бюллетеняхъ. Эти знаки облегчаютъ и дѣлаютъ почти механической дальнѣйшую классификацію разрабатываемыхъ матеріаловъ.

2. *Классификація* (classement) бюллетеней согласно отвѣтамъ на одинъ изъ вопросовъ или на основаніи знаковъ размѣтки. Въ случаяхъ, когда число подраздѣленій, которое требуется выполнить, велико, классификація совершается при помощи ящиковъ съ отдѣленіями.

Иногда классификація сопровождается нумераціей бюллетеней при помощи наборнаго станка (composteur), который позволяетъ составить синоптическую таблицу, показывающую число бюллетеней каждой категоріи.

3. *Подсчетъ* съ распредѣленіемъ по группамъ (classi-comptage). „Листки, разбитые на группы, разрабатываются при помощи особой машины съ клавишами, такъ называемаго *печатающаго счетчика-классификатора* (classi-compteur-imprimeur), снабженнаго 60 счетчиками, который даетъ возможность одновременно группировать и подсчитывать серіи листовъ. Таблицы, напечатанныя при помощи счетчика-классификатора, затѣмъ провѣряются, подытоживаются и используются для выполненія итоговыхъ таблицъ, имѣющихъ быть обнародованными“ (см. стр. 20). Для удобства работы подлежащія классификаціи и подсчету статистическія данныя обыкновенно предварительно переносятся съ листовъ на карточки.

II. Вторая серія операций при статистическихъ работахъ, выполняемыхъ S. G., заключается въ анализѣ и изданіи результатовъ работъ. „Таблицы, вышедшія изъ отдѣленія по разработкѣ данныхъ или доставленныя другими учрежденіями под-

вергаются критическому просмотру, который позволяет открыть ошибки, если таковыя въ нихъ имѣются, сдѣлать важныя сопоставленія этихъ данныхъ съ результатами, полученными въ предшествующія эпохи и съ аналогичными данными, собранными въ другихъ странахъ. Этимъ путемъ представляется возможнымъ сдѣлать выводы изъ итоговыхъ данныхъ, объяснить разницы и выяснитъ причины совпаденій. Полученные заключительные выводы резюмируются въ аналитическихъ обзорахъ, которые прилагаются (почти) ко всѣмъ изданіямъ¹⁾.

По отдѣльнымъ видамъ статистики всѣ работы, выполняемыя S. G., распадаются на четыре группы, каждой изъ которыхъ завѣдываетъ особый младшій статистикъ (см. стр. 14).

I. *Демографія.* Учетъ гражданскаго состоянія населенія (полъ, возрастъ, семейное положеніе, происхожденіе, подданство, физическіе недостатки, степень образованія). Ежегодная статистика браковъ, разводовъ, рожденій и смертныхъ случаевъ. Передвиженіе населенія. Статистика семей. Международная статистика движенія населенія. Таблицы смертности. Санитарная статистика (заболѣваемость, смертность). Муниципальная статистика. Изданія результатовъ переписи касательно гражданскаго состоянія жителей. Изданіе ежегодной и пятилѣтней статистики населенія.

II. *Промышленная статистика.* Перепись промышленная и профессиональная. Дѣятельное населеніе, учрежденія. Крупная и мелкая промышленность. Свѣдѣнія о земледѣльческой и промышленной производительности въ разныхъ странахъ. Технологія занятій. Обслѣдованія въ области промышленности. Международныя сопоставленія. Двигательныя силы и ихъ оборудованіе. Изданіе результатовъ промышленной и профессиональной переписи.

III. *Экономическая статистика.* Сопоставленія данныхъ въ области экономической статистики, обнародованныхъ разными учрежденіями, касательно торговли, перевозокъ грузовъ, горной промышленности, финансовъ и т. д. Свѣдѣнія о состояніи кредита, о курсѣ цѣнныхъ бумагъ и т. д. Сопоставленія статистическихъ данныхъ, касающихся обученія, судопроизводства, администраціи. Таблицы сопоставленія данныхъ за отчет-

¹⁾ „Historique et travaux etc.“, 19 suiv. (см. стр. 22)

ные годы съ таковыми за прежнія эпохи и съ соотвѣтствующими данными иностранныхъ государствъ Франціи.

Изданіе Статистическаго Ежегодника.

IV. *Соціальная статистика*. Статистика учреждений Общественной Помощи. Сопоставленія статистическихъ данныхъ касательно дѣтства, общественной предусмотрительности, страхованія, обществъ (associations). Статистика заработной платы. Статистика вознагражденія чиновниковъ. Движеніе цѣнъ, оптовья и розничныя цѣны въ главнѣйшихъ странахъ. Стоимость жизни. Безработица. Потребленіе.

Изданіе ежегодной статистики учреждений Общественной Помощи.

Изданіе Трехмѣсячныхъ Извѣстій S. G. Франціи (ibid. 21—22)

Изданія S. G. можно соединить въ слѣдующія группы;

1. Статистическіе труды общаго характера.

Трехмѣсячникъ („Bulletin trimestriel de la S. G. d. l. France“), издающійся съ 1911 г. Главная цѣль этого изданія заключается въ томъ, чтобы своевременно доводить до обширнаго круга общества главнѣйшіе результаты производящихся во Франціи и отчасти за границей статистическихъ и экономическихъ работъ, не дожидаясь окончательнаго ихъ выхода въ свѣтъ, что нерѣдко затягивается на годы. По своему содержанію этотъ трехмѣсячникъ имѣетъ цѣлый рядъ прочно установленныхъ отдѣловъ, какъ-то: а) Экономическое движеніе вообще (таблицы и графики, показывающіе измѣненія разныхъ показателей экономической дѣятельности во Франціи и важнѣйшихъ государствахъ Европы, именно, $\%$ занятыхъ рабочихъ, общіе показатели цѣнъ, размѣръ учета государственнаго банка, доходы желѣзныхъ дорогъ и т. д.).

б) Общія статистическія данныя (отчасти съ сопоставленіями ихъ съ таковыми относительно другихъ государствъ).

в) Муниципальная статистика (сопоставленіе и группировка важнѣйшихъ данныхъ по городской статистикѣ).

г) Отчеты и резюме отчетовъ главныхъ статистическихъ учреждений и важнѣйшихъ комиссій; результаты предпринятыхъ S. G. статистическихъ обслѣдованій и работъ; рефераты на основаніи изданныхъ работъ и т. д.).

д) Административныя и законодательныя новости (законы декреты, распоряженія и проч.).

е) Статьи, посвященные специальнымъ вопросамъ, и
ж) Библиографія: списокъ трудовъ, полученныхъ библиотекой S. G. за отчетные 3 мѣсяца.

Статистическій Ежегодникъ Франціи („Annuaire Statistique d. l. France“), основанный въ 1878 г., съ 1900 г. началъ издаваться по настоящему плану. Онъ представляетъ изъ себя сборникъ избранныхъ важнѣйшихъ статистическихъ данныхъ (см. стр. 7), которыя сгруппированы въ 7 частей: 1. климатологія; 2. территория и населеніе; 3. производительность и экономическое движеніе; 4. доходы и потребленіе; 5. управление и администрація; 6. Алжиръ, колоніи и протектораты; 7. сопоставленія данныхъ настоящаго времени съ таковыми за прежніе годы и съ данными касательно другихъ странъ. (Въ Ежегодникѣ за 1911 г. эта сравнительная часть (п. 7) занимала болѣе $\frac{1}{3}$ всего изданія, состоящаго изъ 656 страницъ).

Сюда же слѣдуетъ отнести и выпущенное въ свѣтъ по случаю международной выставки въ Гентѣ (Gand) въ 1913 г. изданіе, посвященное обзору дѣятельности S. G. со времени ея основанія. Это изданіе, озаглавленное: „Historique et travaux de la fin du XVIII au début du XX sc.“, заключаетъ въ себѣ исторію развитія статистики во Франціи съ начала XVIII ст. и ея главнаго органа S. G. въ частности, настоящую организацію послѣдней, подробную характеристику выполненныхъ ею съ 1899 по 1912 г.г. работъ съ 103 разнородными графиками, основанными на ея болѣе новыхъ трудахъ, далѣе свѣдѣнія о статистическихъ комиссіяхъ, комитетахъ и совѣтахъ, имѣющихъ болѣе общій характеръ, а также полный списокъ изданій S. G., вышедшихъ по 1913 г.

2. Перепись населенія и дополнительныя къ ней работы. Относительно производства и разработки самой переписи населенія—см. гл. II.

По окончаніи разработки и изданія общихъ данныхъ переписи населенія, S. G., какъ и статистическія учрежденія многихъ другихъ странъ, на которыхъ лежитъ эта работа, имѣетъ обыкновеніе выпускать еще нѣсколько работъ, составленныхъ, частью на основаніи статистическихъ данныхъ переписного матеріала, не вошедшихъ въ общій сводъ результатовъ переписи, и частью на основаніи специально собранныхъ для этой цѣли, одновременно съ производствомъ переписи, матеріаловъ.

Таковыми дополнительными работами были: при переписи населенія 1901 г.: а) Статистика семействъ (распредѣленіе ихъ по

возрасту супруговъ, продолжительности браковъ и числу живыхъ дѣтей, измѣненіе рождаемости въ зависимости отъ возраста родителей, число дѣтей на среднюю семью и т. д.); б) Статистика жилищъ (распредѣленіе ихъ по числу комнатъ и числу обитателей); в) Статистика паровыхъ и гидравлическихъ двигателей (группировка ихъ по числу рабочихъ на фабрикахъ и заводахъ, гдѣ они примѣняются). Всѣ эти работы составили V томъ общаго изданія переписи населенія 1901 г.

Тѣ же три работы послужили дополненіемъ и къ изданію переписи населенія 1906 г., но выполнены онѣ были болѣе обстоятельно. Для первой работы индивидуальныя листки лицъ, имѣющихъ занятіе, были подвергнуты вторичной разработкѣ, причемъ группировка ихъ была произведена этотъ разъ не по отраслямъ промышленности, но по самому занятію каждаго отдѣльнаго лица. На основаніи этой второй разработки данныхъ переписи получились таблицы распредѣленія дѣятельнаго населенія по индивидуальнымъ занятіямъ, семейному состоянію и возрасту, помѣщенные въ 4 части I тома изданія переписи 1906 г., и многія другія комбинаціи данныхъ о занятіяхъ съ демографическими свѣдѣніями. Къ этой работѣ были присоединены результаты другой, именно, обслѣдованіе касательно семействъ служащихъ и рабочихъ общественныхъ учрежденій, произведенное приблизительно въ то же время, согласно желанію, высказанному Высшимъ Статист. Совѣтомъ.

При разработкѣ данныхъ по статистикѣ жилищъ хозяйственныя вѣдомости, собранныя въ 1906 г., были сгруппированы по числу лицъ и ихъ положенію по отношенію ко главѣ семьи и по числу комнатъ его квартиры, принимая во вниманіе и занятіе главы хозяйства. Эта работа была выполнена только для городовъ имѣющихъ свыше 50.000 жителей. Помѣщена она въ Трехмѣсячникѣ S. G. (за іюль 1912 г. и янв. 1913 г.).

Данными для работы касательно механическихъ двигателей въ 1906 г. послужилъ цѣлый рядъ матеріаловъ, собранныхъ вскорѣ послѣ производства переписи. Таковыми были: бюллетени, доставленные инспекціей труда относительно всѣхъ промышленныхъ и иныхъ заведеній, снабженныхъ двигателями, листки относительно паровыхъ двигателей, доставленные горнымъ вѣдомствомъ и относительно водяныхъ двигателей—полученные отъ гидравлическихъ отдѣловъ М-въ Земледѣлія и Общественныхъ Работъ. На основаніи этихъ матеріаловъ, данныхъ переписи и

нѣкоторыхъ другихъ можно было сдѣлать интересные выводы относительно роли, которую двигатели играютъ въ разныхъ отрасляхъ промышленности и т. д. Эти данныя сопоставлены съ такими за 1901 г. и съ иностранными.

Изъ побочныхъ работъ, проектированныхъ приурочить къ разработкѣ переписи 1911 г., по настоящее время была выполнена только одна—обслѣдованіе относительно безработицы. Эта работа, предложенная М-ромъ Труда, касается лишь тѣхъ городовъ, которые пожелали взять на себя трудъ по собиранію соответствующихъ данныхъ. Во время производства переписи были отмѣчены имена и фамиліи безработныхъ и ихъ адреса, такъ что не представляло затрудненія послать имъ потомъ бланки со специально выработаннымъ для этой цѣли формуляромъ и получить отъ нихъ требуемыя свѣдѣнія, которыя и были разработаны служащимъ персоналомъ S. G. Помѣщена эта работа въ Трехмѣсячникѣ S. G. (за іюль 1912 г.).

3. Движеніе населенія (см. гл. III).

4. Статистика учрежденій Общественной Помощи (см. гл. XIV).

Другія работы S. G. самаго разнообразнаго содержанія выходятъ по большей части черезъ неопредѣленные періоды времени или носятъ случайный характеръ. Таковы, напр., изслѣдованія о заработной платѣ и стоимости жизни, статистика чиновниковъ и т. д. (см. ниже).

Собираніе, группировка и сопоставленія данныхъ по международной статистикѣ тоже входитъ въ кругъ дѣятельности S. G. И, дѣйствительно, въ Трехмѣсячникѣ и Ежегодникѣ отведены этой части статистики особые отдѣлы. Нѣкоторыя работы специально посвящены этому виду статистики, напр., трудъ по международной статистикѣ движенія населенія за длинный рядъ лѣтъ, изданный въ 1907 г., и вѣроятно нынѣ вышедшій въ свѣтъ аналогичный трудъ за періодъ времени съ 1901 по 1910 г. Сюда же слѣдуетъ отнести и Технологическій Словарь названій отраслей промышленности и занятій ¹⁾, изданный въ концѣ 1909 г. и состоящій болѣе чѣмъ изъ 15.000 выраженій на трехъ языкахъ (французскомъ, нѣмецкомъ и англійскомъ).

На долю S. G. выпала также почетная обязанность по составленію отчета по 12-ой сессіи Международнаго Статистическаго

¹⁾ „Répertoire technologique des noms d'industries et professions“.

Института, происходившей въ Парижѣ (въ 1909 г.). Этотъ отчетъ въ 2 томахъ вышелъ въ 1910 г.

Кромѣ того S. G., какъ сказано выше, выполняетъ нѣкоторыя работы специально для нуждъ извѣстныхъ вѣдомствъ и правительственныхъ учреждений и за счетъ этихъ послѣднихъ. Къ такимъ работамъ принадлежитъ разработка ежегодныхъ данныхъ о смертности дѣтей, отданныхъ на вскармливаніе мамкамъ и на попеченіе постороннихъ лицъ (*placés en garde*), выполняемая для М-ва Вн. Д. Сюда же слѣдуетъ отнести и изслѣдованіе касательно жилищъ въ Парижѣ, произведенное на основаніи данныхъ переписи населенія 1911 г. для городского управленія названнаго города. Но вообще, другія учрежденія, несмотря на свое право пользоваться опытомъ и трудомъ S. G. для выполненія статистическихъ работъ, которыя могутъ имѣть для нихъ интересъ, рѣдко прибѣгаютъ къ ея содѣйствию. Въ обзорѣ дѣятельности S. G., изложенномъ въ вышеупомянутомъ ея изданіи (на стр. 41 сл.) приводятся слѣдующія причины этого страннаго на первый взглядъ явленія: „Въ виду того, что правительственныя учрежденія должны прежде всего сосредоточить свою дѣятельность и свои средства на предметъ своихъ непосредственныхъ обязанностей, они вынуждены вслѣдствіе недостатка средствъ на статистическія изслѣдованія воздерживаться отъ болѣе полного использования матеріаловъ, которые находятся въ ихъ распоряженіи; помимо этого они вообще избѣгаютъ собирать новые статистическіе матеріалы, боясь потратить на это часть рабочаго времени своихъ служащихъ, и безъ того заваленныхъ работой“ (см. стр. 12).

Въ числѣ статистическихъ работъ, уже начатыхъ или проектированныхъ къ выполненію, можно отмѣтить слѣдующія, которыя частью всецѣло лежатъ на обязанности S. G., частью будутъ выполняться при болѣе или менѣе значительномъ участіи этого учрежденія: статистическое обслѣдованіе промышленности, работы на дому, безработицы, физическихъ недостатковъ, регистрируемыхъ во время переписи населенія; санитарная статистика (смертность, заболѣваемость), цѣны на главные продукты и т. д. Сюда же слѣдуетъ отнести и обслѣдованіе касательно численности французскихъ гражданъ за границей и объ ихъ культурной дѣятельности (на основаніи созданныхъ ими тамъ общепользныхъ учреждений и обществъ). Это обслѣдованіе имѣлось въ виду произвести въ 1913 г. при помощи консуловъ, причемъ формуляры бланковъ для него были выработаны S. G.

Полный списокъ изданій S. G. по 1913 г. приведенъ между прочимъ въ вышеупомянутомъ историческомъ и графическомъ изданіи ея (на стр. 157—163).

Общая сумма расходовъ на содержаніе всего учрежденія S. G. равняется 292.000 фр. въ годъ. Изъ этой суммы на приобрѣтеніе матеріаловъ, на изданія и нѣкоторые другіе предметы расходуется не свыше 60.000 фр., т. е. менѣе $\frac{1}{4}$ всей суммы, а вся остальная сумма тратится на содержаніе служащаго персонала, въ т. ч. 16.000 фр. расходуется на командировки, вознагражденія, вспомошествованія и тому подобныя пособія служащимъ.

Сравнительно небольшіе расходы учрежденія на печатаніе, матеріалы и проч. объясняются тѣмъ, что, во 1-хъ, изданія S. G. печатаются по большей части въ государственной типографіи; во 2-хъ что по многимъ работамъ бланки печатаются за счетъ коммунъ (напр. касательно гражданскаго состоянія, общественной помощи, бѣольшая часть бланковъ для переписи населенія и друг.) — см. стр. 5; въ 3-хъ, нѣкоторые труды названнаго управленія, напр. „Bulletin trimestriel“, издаются частными издателями на свой счетъ и на свой страхъ, а S. G. приобрѣтаетъ у нихъ лишь извѣстное число ихъ экземпляровъ для разсылки.

Что касается до издержекъ спеціально на перепись населенія, которыя почти во всѣхъ странахъ ложатся тяжкимъ бременемъ на государственное казначейство, то во Франціи почти всѣ расходы по ея производству, т. е. стоимость бланковъ, циркуляровъ и конвертовъ (за немногими исключеніями) и вознагражденіе всѣмъ лицамъ, принимающимъ участіе въ ея выполненіи (за исключеніемъ тѣхъ, въ кругъ обязанностей которыхъ это входитъ), оплачиваются коммунами (и департаментами). На долю правительственнаго учрежденія — S. G., не считая суммъ на печатаніе трудовъ, приходятся почти только расходы по разработкѣ переписи, и то та часть ея, которая касается осѣдлаго населенія, вплоть до итоговъ по департаментамъ, выполняется на мѣстахъ. Пересылка всѣхъ матеріаловъ производится даромъ.

S. G. помѣщается въ своемъ собственномъ домѣ на набережной Орсе, причемъ общая площадь всѣхъ помѣщеній этого зданія простирается до 3000 кв. метр.

Изъ машинъ при счетныхъ работахъ примѣняется только изобрѣтенный настоящимъ начальникомъ S. G.—L. March'emъ печатающій счетчикъ-классификаторъ (classi.-compteur - impri-

теиш), который отличается простотой и даетъ возможность даже малоопытному персоналу производить большую часть необходимыхъ при разработкѣ и группировкѣ статистическихъ матеріаловъ операций (см. стр. 19). Приводятся эти машины въ движеніе ручнымъ способомъ (однимъ служащимъ). Электрическія машины Голлерита и друг. признаются здѣсь слишкомъ сложными и хрупкими и требующими особенно опытныхъ служащихъ, техниковъ и друг. (Въ остальныхъ статистическихъ бюро, отдѣленіяхъ и т. д. другихъ министерствъ при вычисленіяхъ и подсчетахъ пользуются почти только простыми счетными машинами, облегчающими производство 4 ариѳметическихъ дѣйствій, и то не всюду).

Библиотека S. G., состоявшая въ 1911 г. изъ 18.000 томовъ, является самымъ полнымъ собраніемъ статистическихъ изданій во Франціи. Она пополняется преимущественно путемъ присылки другими учрежденіями страны и изъ иностранныхъ государствъ статистическихъ трудовъ въ обмѣнъ на изданія S. G. Ежегодное приращеніе книгъ опредѣлялось въ послѣдніе годы въ 1500 экземпляровъ.

Г Л А В А II.

Перепись населенія.

Общія замѣчанія.

Періодическій учетъ жителей государства съ обязательствомъ ихъ давать о себѣ необходимыя показанія установленъ во Франціи законами 22 іюля 1791 г. и 16 янв. 1822 г., но лишь съ 1831 г. переписи населенія стали осуществляться вполнѣ правильно, разъ въ 5 лѣтъ. Исторія развитія переписей населенія во Франціи и методы, которыми руководствовались при ихъ производствѣ и разработкѣ съ начала XIX ст., подробно изложены въ предисловіи къ переписи 1901 г. Главныя причины, въ силу которыхъ въ названной странѣ принята пятилѣтняя періодичность переписей населенія, какъ и въ Германіи (въ большей части государствъ онѣ повторяются лишь каждыя 10 лѣтъ), по объясненію S. G., слѣдующія: во 1-хъ, въ статьяхъ весьма многихъ законовъ имѣются ссылки на численность жителей, кото-

рая; какъ извѣстно, наиболѣе точнымъ образомъ опредѣляется переписью населенія, и, во 2-хъ, это обусловливается „необходимостью точнаго опредѣленія круга примѣнимости и дѣйствительности социальныхъ законовъ, число которыхъ постоянно растетъ“¹⁾.

Въ нѣкоторыхъ государствахъ (С. Штатахъ С. А., Швейцаріи) съ десятилѣтней періодичностью переписей населенія въ промежуткѣ времени между двумя такими переписями имѣютъ мѣсто промышленныя переписи. Такъ какъ введеніе этихъ послѣднихъ при 5-ти лѣтней періодичности переписей населенія было бы слишкомъ большой роскошью даже для богатаго государства, то во Франціи было рѣшено, не вводя специальныхъ періодическихъ промышленныхъ переписей, использовать для этой цѣли весь тотъ обширный матеріалъ касательно населенія, занимающагося добывающей и обрабатывающей промышленностью, который заключается въ листахъ переписи населенія. Чтобы, однако, не слишкомъ обременить вслѣдствіе этого государственное казначейство, было постановлено производить подобную детальную разработку матеріала касательно дѣятельности производительной части населенія и его положенія въ промышленности не въ каждую перепись, а лишь разъ въ 10 лѣтъ, именно, въ годы, оканчивающіеся на 1, по возможности ограничивъ въ эти годы разработку демографическихъ данныхъ, подробная разработка которыхъ должна была имѣть мѣсто тоже однажды въ 10 лѣтъ, именно, въ годы, оканчивающіеся на 6.

Слѣдуетъ замѣтить, что, несмотря на разницу въ цѣляхъ, которыя преслѣдуются при использованіи переписного матеріала въ годы, оканчивающіеся на 1 и на 6, самые формуляры переписныхъ листовъ, къ которымъ привыкли мѣстные статистическіе органы правительства, было рѣшено не измѣнять ради этого по существу въ тѣ и другіе года, допуская при необходимости небольшія отступленія лишь въ деталяхъ. Но разработка данныхъ переписей въ годы, оканчивающіеся на 1 и 6, должна была вестись неодинаковымъ образомъ.

Въ соотвѣтствіи съ вышесказаннымъ, при разработкѣ переписи населенія въ 1906 г. было обращено большее вниманіе на занятія жителей, а въ 1911 г.—на ихъ гражданское состояніе, причемъ данныя о дѣятельности населенія въ эту послѣднюю

¹⁾ „Recensement d. l. population“, 1911, I t., 1 partie, 1.

переписи имѣлось въ виду разработывать менѣе подробно. Такимъ образомъ, лицъ, имѣющихъ извѣстную специальность, въ эту перепись предполагалось группировать лишь по этой послѣдней и по мѣсту нахождения ихъ въ день переписи, но не по принадлежности ихъ къ извѣстнымъ отраслямъ промышленности, какъ это было сдѣлано въ перепись 1906 г.

Выработка плана, программъ и формуляровъ бланковъ предстоящей переписи населенія совершается заблаговременно до ея производства, причемъ эта работа лежитъ главнымъ образомъ на обязанности Высшаго Статистическаго Совѣта. Изъ сопоставленія программъ и формуляровъ послѣднихъ переписей (1901, 1906 и 1911 г.г.) выясняется, что, хотя въ каждую послѣдующую перепись они и являются болѣе разработанными и болѣе детальными, чѣмъ въ предъидущія, но въ общемъ эти перемѣны не особенно существенными, что въ значительной степени обусловливается вышеуказанными соображеніями.

Единицами при учетѣ населенія (*unités du recensement*) во Франціи приняты слѣдующія понятія, въ общихъ чертахъ установленныя еще въ 1901 г.:

1. *Личность* (*individu*), съ одной стороны, всякое лицо, обычно проживающее въ коммунѣ, и; съ другой, всякое лицо вообще, застигнутое въ ней переписью. Подсчетъ лицъ первой категоріи даетъ общее число осѣдлаго или муниципальнаго населенія—*population résidente ou municipale* (см. стр. 31) и второй категоріи—*наличнаго* (*population de fait ou présente*).

Мѣсто *осѣдлости* (*résidence*) не слѣдуетъ смѣшивать съ юридическимъ мѣстомъ *постояннаго жительства* (*domicile*) т. е. съ мѣстомъ требуемой закономъ (согл. ст. 104 *Code Civil*), приписки. Эти оба понятія, правда, по большей части совпадаютъ ¹⁾, но не всегда, напр. лица, имѣющія въ извѣстной коммунѣ торгово-промышленныя заведенія, въ которыхъ они проводятъ

¹⁾ Въ виду этого соображенія въ результатахъ переписи 1911 г. (т. I, ч. 1.) въ оглавленіи и въ введеніи (стр. 2) населеніе, обычно живущее въ коммунѣ, названо не только *population résidente* или *de résidence habituelle*, но и, повидимому, не вполне точно—*population légale ou de droit*, хотя послѣдніе два термина, какъ правило, примѣняются къ постоянно живущему населенію въ юридическомъ смыслѣ.

большую часть своего времени, и прислуга, постоянно живущая въ услуженіи въ опредѣленномъ мѣстѣ, считаются осѣдлыми именно въ этихъ коммунахъ, гдѣ они обычно проживаютъ, хотя бы они и были приписаны въ другихъ коммунахъ. Равнымъ образомъ малолѣтнія дѣти и замужія женщины, осѣдлыя въ коммунахъ, въ которыхъ они пребываютъ большую часть года, имѣютъ, согласно закону, своимъ мѣстомъ приписки тѣ коммуны, которыя является юридически постояннымъ мѣстожительствомъ ихъ отцовъ и супруговъ. Изъ обѣихъ названныхъ группъ населенія перепись имѣетъ дѣло съ осѣдлымъ, а не съ приписнымъ (*population domiciliée, légale ou de droit*).

2. Подъ *хозяйствомъ* (*ménage*) понимаютъ группу лицъ, живущихъ вмѣстѣ подъ главенствомъ одного и того же лица ¹⁾.

3. *Домъ* (*maison*)—всякое зданіе, предназначенное для жилья, хотя бы временно пустующее (за исключеніемъ строящихся и разрушаемыхъ зданій). Какъ дома рассматриваются и подвижныя жилища, напр. барки, фургоны и т. д., въ которыхъ дѣйствительно проживаютъ цѣлыя семьи ²⁾, и, наконецъ,

4. *Учрежденіе* (*établissement*). Подъ учрежденіемъ подразумеваютъ группу изъ нѣсколькихъ лицъ, постоянно или по крайней мѣрѣ продолжительное время работающихъ совмѣстно и притомъ въ опредѣленномъ мѣстѣ подъ руководствомъ одного или нѣсколькихъ представителей того же социальнаго порядка (*d'une même raison sociale*).

¹⁾ „Le ménage (est) constitué par la réunion des individus habitant et vivant ensemble sous la direction d'un même chef“ („Résul. stat. du recensem. gén. d. l. popul. 1911“, Т. I., 1 partie, 2. и „Instr. du 20 déc. 1910 sur les opérat. du dénomb. d. l. popul. 1911“, 9).

²⁾ Приводимъ попутно заимствованное изъ инструкціи къ переписи 1911 г. (стр. 37) опредѣленіе *комнаты* (*pièce*) въ жилищѣ: «Комнатой слѣдуетъ считать всякое помѣщеніе (*compartiment*) въ домѣ, предназначенномъ для жилья, отдѣленное отъ другихъ помѣщеній перегородкой, идущей до потолка и могущее вмѣстить кровать для взрослога лица. Въ число комнатъ слѣдуетъ включать и столовую кухню, переднюю, кабинетъ для туалета (*cabinet de toilette*) и т. д., достаточно обширные, чтобы вмѣстить кровать взрослога; комнаты прислуги, даже если онѣ отдѣлены отъ квартиры (но не отхожія мѣста), лавки, мастерскія, магазины и т. д. слѣдуетъ включать въ число комнатъ лишь въ томъ случаѣ, если одно или нѣсколько лицъ въ нихъ обычно ночуютъ».

Производство переписи населенія ¹⁾.

1. Общія свѣдѣнія.

За 3 мѣсяца до начала переписи населенія Президентъ Республики издаетъ соотвѣтствующій декретъ, въ которомъ перечисляются всѣ статьи закона, начиная съ 1791 г., которые признавали необходимость періодическихъ переписей населенія; специально же предстоящей переписи касаются лишь три краткихъ статьи, изъ коихъ въ 1-ой назначается срокъ (день) переписи; во 2-ой перечисляются группы жителей, которыя должны быть учтены особо (*population comptée à part*), какъ не принадлежащія къ муниципальному населенію ²⁾, и въ 3-ей сообщается, что все дѣло переписи поручается Министрамъ Внутр. Дѣлъ и Труда, каждому въ своей сферѣ дѣятельности. Этимъ и исчерпывается участіе въ дѣлѣ переписи высшей власти республики.

Всѣ подготовительныя работы по переписи и самое ея производство лежатъ на обязанности М-ва Вн. Дѣлъ въ лицѣ его высшихъ и низшихъ агентовъ. Циркуляры и инструкціи касательно переписи составляются М-ромъ Вн. Д., а работы на мѣстахъ выполняются мэрами и префектами департаментовъ, изъ коихъ первые производятъ самую перепись, провѣряютъ собранные матеріалы и составляютъ для *осѣдлаго* населенія итоговыя данныя по коммунамъ, а вторые провѣряютъ эти послѣднія данныя и сводятъ ихъ по кантонамъ, округамъ и департаментамъ

¹⁾ «Instruction du 20 déc. 1910 sur les opérations du dénombrement de la population», M-re de l'Intérieur, Dir. du Cabinet, Bur. du Secrétariat, circ. № 99).

²⁾ Эти группы населенія, на которыя не распространяются муниципальные законы и общіе законы по обложенію (*lois d'impôts*), по указанію 2 ст. декрета 12 дек. 1910 г., суть:

1. Военные и моряки на дѣйствительной службѣ, проживающіе въ казармахъ.

2. Заключенные въ тюрьмахъ и исправительныхъ заведеніяхъ; въ исправительныхъ учебныхъ заведеніяхъ и сельско-хозяйственныхъ колоніяхъ (для несовершеннолѣтнихъ преступниковъ), въ домахъ предварительнаго заключенія и т. д.

3. Помѣщенные въ домахъ для нищихъ и бродягъ (*dépôts de mendicité*), въ домахъ для умалишенныхъ и въ убѣжищахъ.

4. Ученики (-цы) закрытыхъ низшихъ и высшихъ учебныхъ заведеній и пенсіоновъ.

5. Члены религиозныхъ общинъ за исключеніемъ тѣхъ изъ нихъ, которые находятся на службѣ въ убѣжищахъ и училищахъ и, наконецъ.

6. Посторонніе (т. е. не принадлежащіе къ составу коммунъ) рабочіе, временно занятые въ предѣлахъ коммунъ общественными работами.

(относительно *наличнаго* населенія, разработка котораго возложена на Stat. Générale, органъ М-ва Труда,—см. ниже).

При такой организаціи учета населенія, когда большая часть работъ совершается мѣстными органами М-ва Вн. Дѣлъ, подѣ ихъ личной отвѣтственностью, не требуется со стороны центральныхъ учрежденій большихъ подготовительныхъ работъ для производства переписи. Дѣятельность послѣднихъ сводится къ слѣдующимъ распоряженіямъ. Приблизительно за 2 мѣсяца до дня переписи, т. е. 1 мѣсяць послѣ обнародованія декрета о ней, М-ръ Вн. Дѣлъ особымъ циркуляромъ извѣщаетъ всѣхъ префектовъ о предстоящей переписи и рекомендуетъ имъ принять всѣ зависящія отъ нихъ мѣры къ своевременному и успѣшному ея выполнению, придерживаясь препровождаемыхъ при этомъ инструкцій. Такъ какъ, согласно закону, всѣ расходы по переписи населенія, т. е. стоимость матеріаловъ и затраты на вознагражденіе лицъ, которыя принимаютъ въ ней участіе, относятся за счетъ мѣстнаго населенія (см. стр. 5), то въ указанномъ циркулярѣ префектамъ рекомендуется удостовѣриться, внесены ли расходы на производство переписи въ смѣту коммунъ настоящаго года и въ противномъ случаѣ принять мѣры для своевременнаго устраненія этого недосмотра.

Такимъ образомъ, центральныя учрежденія во Франціи совершенно освобождены отъ заботъ по подготовкѣ къ производству переписи, по печатанію бланковъ, для которыхъ М-во Вн. Д. даетъ лишь образцы (см. стр. 5.)¹⁾, по найму персонала для ея выполненія, по провѣркѣ значительной части первичнаго матеріала (см. выше) и ото всѣхъ сопряженныхъ съ этими операціями хлопотъ и расходовъ.

Персональ, на которомъ лежитъ главная часть труда по производству переписи, состоитъ изъ *счетчиковъ* (agents recenseurs) и *контролеровъ* (contrôleurs), которые вербуются изъ мѣстныхъ интеллигентовъ и утверждаются мѣромъ. На каждыхъ 100 жите-

¹⁾ Почти всѣ бланки заготавливаются въ должномъ количествѣ префектами за счетъ коммунъ. Но 5 ихъ видовъ, которые предназначаются для М-ва Вн. Д. и не имѣютъ значенія для коммунъ и департаментовъ (именно, бланки подѣ №№ 7, 9, 10 А, 10 В и 10 С.), поставляются упомянутымъ М-вомъ за его счетъ; также и подсчетныя вѣдомости бланкамъ разныхъ категорій, подѣ № 12 А и 12 В, которыя имѣютъ быть препровождены въ М-во Труда, присылается этимъ послѣднимъ.

Перечень всѣхъ бланковъ для переписи населенія съ краткимъ указаніемъ ихъ содержанія приведенъ ниже.

лей сельскаго и на каждахъ 200 городскаго населенія полагается по одному счетчику ¹⁾. Число контролеровъ не превышаетъ одного на 2000 душъ (или часть этого числа).

Перепись во Франціи имѣетъ цѣлью опредѣлить какъ *муниципальное* или *остѣдное*, такъ и *наличное* населеніе (см. стр. 29). Данныя касательно перваго предназначаются главныхъ образомъ для цѣлей администраціи и обложенія и въ виду этого представляютъ большой интересъ, какъ для мѣстнаго населенія, такъ и для М-ва Внутр. Дѣлъ, которое само обнародываетъ эту часть переписи вскорѣ послѣ ея производства.

По *наличному* населенію путемъ хозяйственныхъ вѣдомостей и индивидуальныхъ листковъ ²⁾ собираются болѣе подробныя данныя, которыя заключаютъ въ себѣ цѣлый рядъ индивидуальныхъ признаковъ по большей части демографическаго и отчасти соціально-экономическаго характера. Эта, такъ сказать, научная часть переписи имѣетъ сравнительно меньшее значеніе для мѣстнаго населенія. Съ 1896 г. мѣры и префекты освобождены отъ обязанности разрабатывать ее на мѣстахъ и подводить итоги по коммунамъ, округамъ и департаментамъ. Всѣ относящіяся до наличнаго населенія бланки съ соотвѣтствующими перечневыми вѣдомостями, по ихъ заполненіи, препровождаются префектами непосредственно въ S. G. М-ва Труда, которая по детальной ихъ разработкѣ въ теченіе цѣлаго ряда лѣтъ обнародываетъ полученные результаты (за счетъ указаннаго М-ва) въ видѣ особаго изданія, состоящаго изъ нѣсколькихъ томовъ.

¹⁾ Въ большихъ городахъ, однако, на одного счетчика обыкновенно возлагаютъ обязанность переписывать часто значительно большее число жителей, что нерѣдко неблагоприятно отзывается на качествѣ переписнаго матеріала.

²⁾ Индивидуальные листки состоятъ изъ 8 графъ, двѣ изъ которыхъ заключаютъ въ себѣ по 2 вопроса, такъ что общее число вопросовъ не превышаетъ 10. Среди нихъ мы не встрѣчаемъ нѣкоторыхъ вопросовъ, которые включены въ индивидуальные листки во многихъ другихъ государствахъ Европы, именно, вопросовъ о родномъ (и разговорномъ) языкѣ и о вѣроисповѣданіи, которые при рѣшительно господствующихъ среди французскихъ гражданъ французскомъ языкѣ и католическомъ вѣроисповѣданіи не представляютъ для Франціи большого интереса (языкъ многочисленныхъ иностранныхъ подданныхъ въ достаточной степени опредѣляется ихъ принадлежностью къ извѣстнымъ государствамъ). Кромѣ того, вѣроятно въ виду существованія во Франціи хорошо организованной статистики начальнаго обученія, въ индивидуальныхъ листкахъ переписи не имѣется спеціального вопроса относительно образованія, именно, въ графѣ 6 подъ этимъ терминомъ (*instruction*) требуется дать показанія объ умѣніи читать и писать одновременно, т. е. собственно о грамотности. Нѣкоторые другіе вопросы, значащіеся въ индивидуальныхъ листкахъ многихъ государствъ, включены при французскихъ переписяхъ въ хозяйственныя вѣдомости, напр. отмѣтки объ отсутствующихъ, о лицахъ, страдающихъ нѣкоторыми физическими, недостатками, именно, о слѣпыхъ (безъ указанія на одинъ или на оба глаза) и глухонѣмыхъ (объ умалишенныхъ и слабоумныхъ свѣдѣнія при переписи не собираются).

Такимъ образомъ, во Франціи какъ бы производится одновременно двѣ переписи населенія, имѣющія разныя цѣли, разрабатываемыя неодинаковыми способами и издаваемыя разными вѣдомствами.

2. Первая стадія производства переписи.

Самая перепись населенія производится въ общихъ чертахъ такимъ образомъ. Приблизительно за 2 недѣли до дня переписи счетчики обходятъ всѣ дома своего района и знакомятся съ ихъ расположеніемъ и съ приблизительнымъ числомъ заключающихся въ нихъ хозяйствъ и жителей, а если возможно, и съ профессіей послѣднихъ, чтобы избѣгнуть многія затрудненія при роздачѣ и заполненіи бланковъ. Всѣ эти свѣдѣнія и замѣчанія они заносятъ въ особую записную книжку для предварительныхъ отмѣтокъ (*carnet de prévision*), которая имъ дается мѣрами вмѣстѣ съ другими атрибутами счетчиковъ. Во избѣжаніе возможнаго пропуска какого-либо зданія, счетчики, кромѣ того, получаютъ отъ коммунальныхъ властей списки всѣхъ застроенныхъ мѣстъ, составленные на основаніи кадастральныхъ книгъ (*matrices cadastrales*), хранящихся въ архивахъ коммунъ.

За 2 дня до переписи счетчики разносятъ по домамъ хозяйственныя вѣдомости и индивидуальныя листки, которые должны быть заполнены самимъ населеніемъ (если почему-нибудь этого нельзя добиться, ихъ заполняютъ счетчики). Если въ ихъ участкахъ имѣются учрежденія (тюрьмы, казармы, пріюты и т. д.), населенію которыхъ ведется особый учетъ (*population comptée à part*)—см. стр. 31, то они оставляютъ въ нихъ по одной домовой вѣдомости, по одной перечневой вѣдомости (обр. № 3)¹⁾, которая замѣняетъ хозяйственную вѣдомость у прочаго населенія, и индивидуальныя листки въ достаточномъ числѣ. Всѣ эти бланки заполняются завѣдующими этихъ учреждений (посторонніе рабочіе, не принадлежащіе къ составу коммунъ, заполняютъ свои листки сами).

Въ день, назначенный для переписи, счетчики послѣ полудня вновь начинаютъ обходъ домовъ съ цѣлью сбора розданныхъ бланковъ. При этомъ они ихъ бѣгло просматриваютъ, пополняютъ и исправляютъ но все же главная ихъ провѣрка

¹⁾ Они ихъ передаютъ привратникамъ (-цамъ) — *concierges*, гдѣ таковыя имѣются. Бланки даются всегда съ извѣстнымъ запасомъ противъ предполагаемаго необходимаго ихъ числа, причемъ онъ не превышаетъ $\frac{1}{4}$ части этого послѣдняго.

совершается позже, по окончаніи обхода. Какъ и при предварительномъ обходѣ, они отмѣчаютъ въ своихъ записныхъ книжкахъ особыми знаками дома, которые они посѣтили. При составленіи хозяйственной вѣдомости, счетчикъ долженъ обратить особенное вниманіе на правильное выполненіе слѣдующихъ требованій инструкции. Упомянутая вѣдомость состоитъ изъ трехъ отдѣловъ, изъ коихъ первый предназначается для членовъ семьи, второй для временно отсутствующихъ, для которыхъ въ хозяйствахъ, гдѣ обнаружено ихъ отсутствіе, не полагается особыхъ индивидуальных листковъ (эти послѣдніе для нихъ должны быть составлены въ мѣстахъ ихъ присутствія), и третій—для временно-пребывающихъ лицъ (*hôtés de passage*). Первый и третій отдѣлы заполняются на основаніи данныхъ индивидуальных листковъ, а во 2-мъ глава хозяйства долженъ отмѣтить отсутствующихъ членовъ хозяйства, принадлежащихъ къ осѣдлому населенію (*population résidente*) коммуны.

Опредѣленіе „хозяйства“ (*ménage*) дано выше (см. стр. 30) Здѣсь же замѣтимъ, что одно семейство можетъ образовать нѣсколько хозяйствъ. Прислуга и другія лица, по своимъ функциямъ тѣсно связанныя съ хозяйствомъ, считаются принадлежащими къ составу послѣдняго. Лицо, живущее въ особомъ помѣщеніи, отдѣльно отъ другихъ, считается за самостоятельное хозяйство.

Собравъ всѣ розданные и заполненные индивидуальные листки и внимательно просмотрѣвъ ихъ, счетчикъ въ случаѣ необходимости вновь посѣщаетъ дома, свѣдѣнія по которымъ оказались неправильными или неполными. Потомъ онъ приводитъ весь матеріаль въ порядокъ и группируетъ индивидуальные листки въ томъ порядкѣ, въ какомъ члены хозяйства занесены въ хозяйственную вѣдомость (сначала глава хозяйства; потомъ его жена, дѣти, родственники, составляющіе часть хозяйства; далѣе прислуга и, наконецъ, лица, не принадлежащія къ хозяйству).

Помѣстивъ эти листки въ хозяйственныя (въ учрежденіяхъ— въ перечневая) вѣдомости, которыя имъ служатъ обложками (*chemises*), онъ группируетъ, въ свою очередь, хозяйственныя вѣдомости по домамъ. Перевязавъ каждый такой пакетъ ниткой, онъ передаетъ ихъ мэру.

Во время всѣхъ работъ по производству переписи счетчики находятся подъ наблюденіемъ контролеровъ, которые даютъ имъ

необходимыя указанія, слѣдятъ за правильностью выполненія ими работъ и провѣряютъ ихъ дѣйствія.

Въ оправданіе своей дѣятельности контролеръ обязанъ заполнить особый *контрольный листокъ* (*feuille de contrôle*)—образца № 5 В, на основаніи котораго онъ путемъ сопоставленія разныхъ имѣвшихся въ его распоряженіи и собранныхъ имъ самимъ данныхъ о числѣ домовъ, хозяйствъ и лицъ выясняетъ какъ качество работы каждаго счетчика, такъ и добавленія и измѣненія, которыя необходимо было ввести въ его записи.

3. Операціи, выполняемыя мѣрами.

Получивъ отъ счетчиковъ переписной матеріалъ по всей коммунѣ, мэръ группируетъ пачки домовыхъ вѣдомостей со вложенными въ нихъ хозяйственными вѣдомостями и индивидуальными листками, по кварталамъ или отдѣламъ (улицамъ) коммуны и составляетъ на основаніи этихъ вѣдомостей *общую подсчетную вѣдомость* (*état récapitulatif sommaire*—образ. № 6), итоги которой даютъ общее число домовъ, хозяйствъ и населенія коммуны и ея дѣленій. Въ эту подсчетную вѣдомость заносится все наличное населеніе коммуны безъ различенія осѣдлыхъ (*résidents*) и временно проживающихъ лицъ (*non résidents*) и безъ изъятія лицъ, которымъ ведется особый учетъ, потому что для всѣхъ этихъ видовъ населенія составляются индивидуальные листки.

Послѣ этого мэры приступаютъ къ составленію *поименныхъ списковъ* жителей коммуны (*listes nominatives des habitants*—образ. № 8) *муниципальнаго* населенія, т. е. лицъ, постоянно или по крайней мѣрѣ обычно проживающихъ въ предѣлахъ коммуны. Въ ихъ число естественно включаются и лица, юридически принадлежащія къ коммунамъ или вообще постоянно въ ней живущія, но въ моментъ переписи находившіяся въ отсутствіи.

Мѣстомъ обычнаго пребыванія лицъ, имѣющихъ нѣсколько мѣстъ жительства, напр. рабочихъ, работающихъ часть времени на сторонѣ, горожанъ, проживающихъ лѣтомъ на дачахъ и т. д., считается мѣсто, гдѣ они проводятъ бѣольшую часть года. Въ связи съ этимъ, если они застигнуты переписью въ этомъ послѣднемъ, ихъ заносятъ въ число муниципальнаго или обычно проживающаго здѣсь населенія, а если они въ это время находились въ другомъ мѣстѣ, то временно отсутствующими, а въ мѣстѣ, гдѣ ихъ застигла перепись, временно проживающими (*hôtes de passage*).

Не заносятся въ поименные списки, кромѣ группъ населенія, которымъ ведется особый учетъ (см. стр. 31), еще застигнутые переписью въ предѣлахъ коммунъ посторонніе ей элементы, отмѣчаемые въ 3 отдѣлѣ хозяйственной вѣдомости (*personnes de passage*), какъ случайные гости, военные въ отпуску и т. д. Но и для этихъ не включенныхъ въ поименные списки лицъ, какъ для всего наличнаго населенія вообще, составляются индивидуальныя листки, заполняемые, если дѣло касается переписи учреждений, ихъ начальниками, которымъ мэры своевременно передаютъ необходимыя для этого бланки.

Поименный списокъ представляетъ изъ себя перечень всѣхъ жителей, принадлежащихъ къ обычно проживающему въ коммунѣ населенію съ распредѣленіемъ его по ея отдѣльнымъ частямъ, отдѣламъ, деревнямъ, домамъ и хозяйствамъ. Эти списки, хранящіеся въ мѣстныхъ архивахъ, представляютъ для администраціи коммунъ и департаментовъ цѣнный справочный матеріалъ. Они отчасти замѣняютъ отсутствующіе почти всюду во Франціи текущіе списки населенія и въ своей сводной части до извѣстной степени соотвѣтствуютъ нашимъ спискамъ населенныхъ мѣстъ. Они не обнаруживаются.

Данныя, заключающіяся въ поименныхъ спискахъ, даютъ возможность сгруппировать эту часть населенія въ двѣ условныя категоріи, правильное опредѣленіе которыхъ имѣетъ во Франціи немаловажное значеніе въ фискальномъ отношеніи.

Эти категоріи его суть: населеніе, *сгруппированное въ центрѣ* (*population agglomérée au chef-lieu*) и *живущее разбросанно* (*population éparse*). Подъ первымъ терминомъ подразумѣвается та часть жителей коммуны, которая составляетъ населеніе ея центра и въ то же время проживаетъ въ жилищахъ, соприкасающихся другъ съ другомъ или раздѣленныхъ лишь заборами, улицами, небольшими садами или площадями и т. д. (въ военныхъ городахъ все ихъ населеніе, включая всѣ ихъ пригороды, на которые распространяется дѣйствіе *ostroi* ¹⁾). Вся остальная часть населенія, хотя бы тоже живущая скученно, въ мѣстечкахъ или селеніяхъ значительныхъ размѣровъ, иногда даже бѣльшихъ, чѣмъ центръ коммуны (см. бланки №№ 9 и 10 С.), условно относится въ группу населенія, живущаго разбросанно.

Такъ какъ во многихъ случаяхъ очень трудно опредѣлить,

¹⁾ Внутренняя таможня для обложенія привозимыхъ въ нѣкоторыя коммуны извнѣ съѣстныхъ припасовъ.

гдѣ кончается районъ жителей, относимыхъ къ скученному населенію и гдѣ начинается районъ живущаго разбросанно, а между тѣмъ разное толкованіе въ данномъ случаѣ не можетъ быть безразлично для учреждений, вѣдающихъ обложеніемъ (напр. при опредѣленіи контингента лицъ, платящихъ налоги съ оконъ и дверей, патентный сборъ и т. д.), то представители разныхъ учреждений М-ва Финансовъ (Управленія Прямыхъ и Косвенныхъ Налоговъ), а также общихъ совѣтовъ (*conseils généraux*) департаментовъ имѣютъ по закону право принимать участіе въ составленіи поименныхъ списковъ и въ вышеуказанной группировкѣ населенія. По большей части они удовлетворяются лишь провѣркой составленныхъ мѣромъ списковъ и ихъ группировкой и нѣкоторыми ихъ исправленіями, лишь въ рѣдкихъ случаяхъ прибѣгая къ предоставленному имъ праву требовать новаго ихъ пересоставленія.

Провѣривъ число и содержаніе полученныхъ отъ счетчиковъ переписныхъ бланковъ всѣхъ видовъ, канцелярія мэріи подготавливаетъ ихъ къ передачѣ префекту. Она складываетъ домовыя вѣдомости со вложенными въ нихъ хозяйственными вѣдомостями въ томъ порядкѣ, въ какомъ онѣ отмѣчены на 2 страницѣ поименнаго списка, въ пачки по 100 листовъ (въ послѣдней пачкѣ можетъ быть и меньшее число листовъ), причемъ каждая такая пачка перевязывается шнуркомъ и опоясывается полоской или бандеролью (*bande*) изъ прочной бумаги съ надписью, въ которой указывается № пакета и число заключающихся въ немъ домовыхъ и хозяйственныхъ вѣдомостей, наименованіе коммуны (округа и департамента), къ которой относятся собранныя данныя, а также №№ домовъ (отъ . . . до . . .) по поименному списку и №№ улицъ (отъ . . . ул.—до . . . ул.)

Индивидуальные листки жителей передъ отсылкой ихъ префекту классифицируются на 4 категоріи, на листки лицъ: 1) не имѣющихъ опредѣленныхъ занятій. Ихъ складываютъ въ пачки по 1000 листовъ каждаго пола отдѣльно.

2) Принадлежащихъ къ населенію, которому ведется особый учетъ. Если среди него имѣются рабочіе, временно занятые общественными работами, то ихъ присоединяютъ къ группѣ № 4. Остальные листки этой группы оставляютъ въ перечневыхъ вѣдомостяхъ. При упаковкѣ изъ каждой категоріи лицъ этой группы образуетъ особую пачку.

3) Листки лицъ, имѣющихъ занятіе, но въ настоящее время

находящихся безъ работы (*actuellement en chômage*). Ихъ сортируютъ по полу и укладываютъ въ пачки по 1000 штукъ въ каждую; наконецъ,

4) Листки лицъ, имѣющихъ въ настоящее время занятіе. Изъ лицъ этой группы работающіе на фабрикахъ и заводахъ въ свою очередь распредѣляются по мѣсту нахождения этихъ промышленныхъ заведеній на 4 группы, на лицъ: а) работающихъ въ учрежденіяхъ, расположенныхъ на землѣ данной коммуны; б) на землѣ смежныхъ коммунъ; в) коммунъ, не смежныхъ съ данной коммуной, и г) въ мѣстностяхъ, расположенныхъ за предѣлами Франціи. Листки, касающіеся первой категоріи, складываютъ въ пачки по 1000 штукъ. Листки второй категоріи группируютъ по отдѣльнымъ коммунамъ и въ пачкахъ съ соотвѣтствующей надписью передаютъ черезъ посланнаго (не почтою) мэрамъ этихъ коммунъ подъ ихъ росписки (форма № 11 В). Листки лицъ, работающихъ въ промышленныхъ учрежденіяхъ другихъ (т. е. не смежныхъ коммунъ Франціи), передаютъ префекту для препровожденія ихъ по назначенію. Ему же передаютъ и листки рабочихъ, занимающихся на фабрикахъ и заводахъ, расположенныхъ внѣ предѣловъ Франціи.

Взамѣнъ этихъ бланковъ, переданныхъ въ другія мѣста, въ число бланковъ каждой данной коммуны включаютъ листки, полученные подобнымъ же образомъ изъ другихъ мѣстъ. Листки, относящіеся къ каждому учрежденію, рекомендуется помѣщать въ одну общую обложку.

По выполненіи всѣхъ этихъ операцій мэры передаютъ префектамъ индивидуальные листки вышеуказанныхъ 4 категорій населенія съ приложеніемъ къ нимъ домовыхъ и хозяйственныхъ вѣдомостей, записныхъ книжекъ, контрольных листовъ и другихъ документовъ, относящихся до переписи населенія.

4. Операціи, выполняемыя префектами

а) по подготовкѣ переписного матеріала для М-ва Вн. Д.

Операціи, выполняемыя префектами надъ переписнымъ матеріаломъ, имѣютъ цѣлью подготовить ихъ для дальнѣйшаго пользованія ими двумя министерствами, которыя принимаютъ участіе въ переписи. М-ву Внутр. Дѣлъ имѣютъ быть отосланы матеріалы касательно *остѣлаго* населенія и притомъ въ готовомъ для

изданія видѣ (кромѣ свода по Франціи), а М-ру Труда—систематизированныя и провѣренныя, но не подытоженныя, данныя касательно *наличнаго* населенія.

Первой заботой префекта по полученіи отъ мэра переписныхъ бланковъ разныхъ видовъ является приведеніе въ порядокъ той части этого матеріала, которая касается муниципальнаго или осѣдлаго населенія и должна быть въ самомъ непродолжительномъ времени передана въ М-во Вн. Дѣлъ.

На основаніи общей подсчетной вѣдомости подъ № 6, въ которой приводится число домовъ, хозяйствъ и всѣхъ жителей каждой коммуны по ея отдѣльнымъ кварталамъ или частямъ (въ городахъ—улицамъ), селеніямъ, домамъ, хозяйствамъ, онъ составляетъ совершенно такую же подсчетную вѣдомость по департаменту, подъ № 7, съ итогами по отдѣльнымъ кантонамъ ¹⁾, округамъ и по деп-ту, и тотчасъ посылаетъ ее М-ру Внутр. Дѣлъ. Затѣмъ онъ, пользуясь поименными списками жителей коммунъ, подъ № 8, составляетъ *таблицу населенія департамента* (tableau d. l. population du dpt) подъ № 9, въ 1-й части которой приводятся данныя по отдѣльнымъ коммунамъ.

Вторая часть этой таблицы заключаетъ въ себѣ итоговыя свѣдѣнія по тѣмъ коммунамъ, которыя, будучи—распредѣлены между нѣсколькими кантонами, показаны въ 1-й части въ видѣ своихъ составныхъ частей. Въ 3-й и 4-й части таблицы приводятся тѣ же данныя въ видѣ итоговъ по кантонамъ и округамъ. Всюду коммуны, кантоны и округа размѣщаются въ алфавитномъ порядкѣ согласно даннымъ послѣдней переписи.

Эту таблицу онъ тоже отсылаетъ въ М-во Вн. Дѣлъ, гдѣ ее просматриваютъ, свѣряютъ съ другими данными и отсылаютъ обратно префекту съ указаніемъ, если надо, желаемыхъ въ ней измѣненій. Префектъ ее исправляетъ и дѣлаетъ съ ней копію, которая хранится въ архивѣ деп-та, а подлинный экземпляръ служитъ матеріаломъ для составленія трехъ новыхъ таблицъ, подъ № 10 (А., В. и С.), которыя имѣютъ быть обнародованы въ видѣ предварительныхъ данныхъ по переписи населенія. Въ первой изъ нихъ, подъ № 10 А., (составляемой на основаніи 7 гр. III отд. бланки № 9), дается распредѣленіе числа коммунъ и населенія депар-та (муниципальнаго и зарегистрированнаго

¹⁾ Относительно городовъ, раздѣленныхъ на нѣсколько кантоновъ, необходимо дать свѣдѣнія по каждому изъ послѣднихъ отдѣльно и кромѣ того итогъ по цѣлому городу.

отдѣльно) по кантонамъ и округамъ; во второй, подъ № 10 В (на основаніи гр. 4, 6, 7, 8 I отд. бланки № 9)—распредѣленіе населенія коммунъ, кантоновъ, округовъ и департа по его категоріямъ: здѣсь приводится все населеніе и та его часть, которая регистрируется особо; затѣмъ—муниципальное населеніе съ указаніемъ отдѣльно жителей, сгруппированныхъ въ центрѣ коммуны. Наконецъ, 3 таблица (10С) посвящена перечню тѣхъ частей отдѣльныхъ коммунъ, въ которыхъ помимо центровъ имѣется скученно живущее (муниципальное) населеніе въ 1000 и выше душъ. 2-ая ея часть составляется на основаніи итоговой таблицы А поименнаго списка. Въ этой таблицѣ приводятся имена коммунъ (гр. 1), ихъ отдѣловъ или частей (гр. 2) и число муниципального населенія съ условнымъ подраздѣленіемъ его на живущее скученно (гр. 3) и разбросанно (гр. 4); если все населеніе такой части живетъ скученно, то естественно заполняется лишь 3 гр.

Эти три таблицы касательно осѣдлаго населенія отдѣльныхъ коммунъ отправляются тотчасъ по ихъ изготовленіи въ М-во Вн. Д.¹⁾, гдѣ приводятся въ порядокъ и безъ измѣненія печатаются отдѣльнымъ изданіемъ подъ заглавіемъ: «Dénombrement de la populationen» 19...“.

Какъ видно изъ вышеизложеннаго, участіе М-ва Вн. Д. въ работахъ по переписи населенія оказывается до крайности упрощеннымъ. Всѣ работы по производству переписи, по провѣркѣ ея матеріаловъ, а также по сводкѣ по департаментамъ той ихъ части, которая предназначается для предварительнаго изданія, совершаются вполнѣ децентрализованно низшими агентами М-ва. Если въ центральномъ учрежденіи и просматриваются таблицы № 9 (см. выше), то этотъ формальный просмотръ нельзя назвать серьезнымъ, потому что подлинный переписной матеріалъ (бланки № 8), который въ данномъ случаѣ только и могъ бы служить руководящей нитью, въ М-во не посылается. Въ виду этого данныя изданія М-ва Вн. Д. касательно осѣдлаго населенія являются не вполнѣ однородными въ своихъ отдѣльныхъ частяхъ и вообще по своему качеству оставляютъ желать лучшаго. Но большимъ преимуществомъ подобнаго способа разработки переписного матеріала является то, что, благодаря этому, вышеуказанная работа—предварительныя данныя объ осѣдломъ населеніи—выходитъ въ свѣтъ въ скоромъ времени по окончаніи переписи.

¹⁾ Въ Dir. du Cabinet, bur. du secrétariat.

б) Операциі надъ переписнымъ матеріаломъ, предназначеннымъ для М-ва Труда.

Окончивъ вышеуказанную часть работы для М-ва Вн. Д., префектура принимается за просмотръ переписного матеріала, касающагося *наличнаго* населенія, т.-е. индивидуальныхъ листовъ, хозяйственныхъ и домовыхъ вѣдомостей и другихъ документовъ, которые должны быть переданы М-ву Труда, или точнѣе подвѣдомственной ему *Statistique Générale*, для окончательной разработки и сводки. Тамъ вскрываются отдѣльныя пачки, проверяется ихъ содержимое и удостоверяются, всѣ ли коммуны переслали по назначенію листки касательно представителей смежныхъ коммунъ, которые работали на фабрикахъ и заводахъ, находящихся на ихъ землѣ, и всѣми ли общинами получены соответствующіе листки касательно лицъ этой категоріи, занятыхъ въ подобныхъ учрежденіяхъ смежныхъ коммунъ. Всѣ недомотры исправляются и изъ подсчетныхъ вѣдомостей отдѣльныхъ коммунъ (№ 6) составляется новая подобная ей подсчетная вѣдомость съ итогами по кантонамъ, округамъ и по депар-ту (форма № 7). Затѣмъ пакеты отдѣльныхъ коммунъ связываются, раскладываются по округамъ и, запакованные въ ящики посылками вѣсомъ не свыше 200 кгр., отправляются малой скоростью (бесплатно) прямо въ S. G. М-ва Труда.

Одновременно съ этимъ префектъ посылаетъ туда же, по почтѣ, препроводительныя бумаги и передаточныя бланки касательно посылаемаго матеріала, а также свои наблюденія по поводу хода производства закончившейся переписи, причемъ, если въ его депар-тѣ имѣются города въ 50.000 и свыше душъ, то онъ при этомъ имѣетъ право указывать на тѣхъ изъ служащихъ въ префектурѣ и въ мѣстныхъ муниципальных учрежденіяхъ, которые оказали особыя услуги во время хода работъ по переписи и являются достойными отличія (сообщаетъ онъ и о тѣхъ лицахъ, которые по отзывамъ мэровъ заслуживаютъ поощренія за свою дѣятельность по производству переписи въ коммунахъ). Отправка указанныхъ выше матеріаловъ въ М-во Труда, какъ менѣе спѣшная, должна быть произведена префектами не ранѣе, чѣмъ когда всѣ необходимые матеріалы по данному депар-ту окажутся въ наличности.

При этомъ въ передаточныхъ бланкахъ касательно наличнаго населенія (формъ №№ 11. А, В и С и 12 А и 12 В), какъ

мэры, такъ и префекты (послѣдніе только въ фор. № 12 В), показываютъ лишь число листковъ, бланковъ и вѣдомостей разныхъ категорій, которое каждый изъ нихъ передаетъ высшей инстанціи: мэры (по коммунамъ)—префектамъ, а эти послѣдніе (по департаментамъ)—М-ву Труда.

Относительно самаго матеріала, отправляемаго въ S. G. М-ва Труда, слѣдуетъ напомнить, что въ противоположность къ даннымъ, предназначаемымъ для М-ва Вн. Дѣлъ, *все данныя касательно наличнаго населенія съ 1896 г. передаются въ названное М-во въ формѣ первичнаго матеріала, безъ итоговъ* по коммунамъ, округамъ и деп-тамъ, такъ что вся разработка ихъ отъ начала до конца производится централизованнымъ образомъ въ Управленіи Общей Статистики.

5. Сроки выполненія отдѣльныхъ операцій переписи ¹⁾.

а) Производимыхъ мэрами.

1. Инструкціи для заполнения переписныхъ листовъ и вѣдомостей, всякаго рода бланки, записныя книжки и другіе формуляры должны быть заготовлены префектами и переданы мэрамъ не позже какъ за 1 мѣсяць 5 дн. до начала переписи.

2. Бланки индивидуальныхъ листковъ и хозяйственныхъ вѣдомостей должны быть розданы счетчиками населенію не позже чѣмъ за 2 дня до начала переписи. То же касается и населенія, регистрируемаго отдѣльно, причемъ начальникамъ учреждений, гдѣ оно проживаетъ, мэры должны въ этотъ же срокъ передать для заполнения, какъ домовыя и перечневыя вѣдомости, такъ и индивидуальные листки.

3. Провѣрка и исправленіе бланковъ начинаются въ самый день переписи и кончаются самое позднее черезъ недѣлю.

4. Общія подсчетныя вѣдомости касательно наличнаго населенія коммунъ (№ 6) должны быть пересланы префектамъ не позже чѣмъ черезъ 10—12 дней послѣ дня переписи, а поименные списки муниципальнаго населенія—не позже какъ черезъ 25 дней.

5. Классификація индивидуальныхъ листковъ, хозяйственныхъ и домовыхъ вѣдомостей и другихъ документовъ должна быть закончена и самый матеріаль переданъ префекту не позже чѣмъ черезъ 1 мѣсяць 25 дней послѣ дня переписи.

¹⁾ Предусмотрѣнные для переписи 1911 г.

б) Производимыхъ префектами.

1. Общая подсчетная вѣдомость всего наличнаго населенія депар-та (№ 7) должна быть заготовлена префектомъ и отправлена въ М-во Вн. Д. не позже чѣмъ черезъ 25 дней послѣ переписи, а таблица № 9, показывающая составъ населенія депар-та, должна быть послана туда же въ теченіе 1 мѣс. и 25 дн. со дня переписи.

2. Индивидуальные листки и другіе матеріалы, предназначенные для М-ва Труда, должны быть отправлены туда въ теченіе 2 мѣс. 25 дн. и, наконецъ,

3. Таблицы формъ 10. А., В. и С., предназначенныя для обнародованія М-вомъ Вн. Д., должны быть составлены тотчасъ по полученіи изъ названнаго М-ва посланной туда для просмотра и утвержденія таблицы формы № 9, служащей для нихъ матеріаломъ (см. выше).

Конечно, на практикѣ подобныя сроки не всегда точно соблюдаются.

Вся работа по разработкѣ матеріаловъ переписи населенія въ S. G. и по обнародованію ея результатовъ требуетъ нѣсколькихъ лѣтъ. Такимъ образомъ, въ предпоследнюю перепись 1906 г. главная часть этихъ работъ была закончена лишь въ 5 лѣтъ, да кромѣ того добавочныя, основанныя на данныхъ переписи, работы потребовали еще свѣше 2-хъ лѣтъ на свое выполненіе.

Проверка и разработка данныхъ переписи населенія въ S. G.

Полученный отъ префектовъ переписной матеріалъ касательно *наличнаго* населенія подвергается въ Управленіи Общей Статистики внѣшнему просмотру, который состоитъ главнымъ образомъ въ томъ, что особыя чины свѣряютъ данныя перечневыхъ и подсчетныхъ вѣдомостей между собою и со вложенными въ нихъ листками и другими бланками и удостовѣряются въ правильности группировки этихъ листовъ и переписанныхъ лицъ, во взаимномъ балансированіи итоговъ и т. д. Послѣ этого изъ индивидуальныхъ листовъ, хозяйственныхъ и домовыхъ вѣдомостей образуются особыя пачки, которыя перевязываются ниткой, снабжаются соответствующими этикетками и помѣщаются въ спеціальныя ящики для храненія до времени ихъ разработки.

Разработка переписи населенія, при которой большія услуги оказываетъ изобрѣтенная начальникомъ S. G.—L. March'емъ

счетная машина—*печатающий счетчикъ - классификаторъ* (classi-compteur - imprimeur) — см. стр. 26,—совершается всякій разъ по специально выработанному для даннаго случая Высшимъ Статистическимъ Совѣтомъ плану.

Вотъ нѣкоторыя подробности метода разработки переписного матеріала, принятаго для переписи 1911 г. ¹⁾.

Данныя касательно лицъ, не имѣющихъ опредѣленныхъ занятій, рѣшено было, какъ и раньше, разрабатывать менѣе подробно, чѣмъ объ имѣющихъ специальность. Относительно первыхъ производится лишь провѣрка правильности распредѣленія ихъ по полу, совершеннаго въ канцеляріяхъ мэрій, и классификація по 5-лѣтнимъ группамъ возраста.

Для лицъ, имѣющихъ занятіе, какъ правило, была сохранена предусмотрѣнная для переписи 1906 г. группировка по мѣсту примѣненія труда (domicile de travail) т. е. по родамъ промышленныхъ или иныхъ заведеній. Хотя въ изданіи результатовъ переписи 1911 г. и не предполагалось разрабатывать группировку дѣятельнаго населенія по отраслямъ промышленности, но вышеупомянутыя, потребованныя отъ населенія, показанія имѣютъ немаловажное значеніе для болѣе точнаго опредѣленія индивидуальной специальности, которую въ данную перепись только и имѣлось въ виду подробно разработать въ видахъ изданія.

При разработкѣ этихъ данныхъ индивидуальныя листки, распредѣленные по мѣстамъ примѣненія труда, должны были быть размѣчены двояко: особыми буквами, показывающими положеніе разсматриваемыхъ лицъ въ промыслѣ (хозяинъ, служащій, рабочій и т. д.), и номерами индивидуальной профессіи по терминологіи занятій, охватывающей около 300 ихъ категорій (см. стр. 24, прим.). Такая размѣтка значительно облегчаетъ предусмотрѣнную затѣмъ двойную группировку этихъ листовъ: сначала по положенію въ занятіи и потомъ для каждой ихъ категоріи по индивидуальной профессіи. Сверхъ того каждая такая группа имѣла быть разбита еще по пятилѣтнимъ возрастнымъ группамъ. Эти группировки подвергаются тщательной провѣркѣ и, если число замѣченныхъ ошибокъ превышало бы допустимый maximum, то работа была бы признана негодной и подлежала бы передѣлкѣ съизнова.

¹⁾ „Historique et travaux etc.“, 32 сл.

Разработка сгруппированныхъ такимъ образомъ листковъ совершается при помощи вышеупомянутой счетной машины. Въ ней 2 клавиши, изъ коихъ одна специально служитъ для разработки листковъ касательно дѣтей до 10 лѣтъ и другая—для всего прочаго населенія, имѣющаго и не имѣющаго занятіе.

Таблицы, напечатанныя при помощи того же *classi-compteur-imprimeur*, даютъ слѣдующія свѣдѣнія:

1) Для совокупности лицъ каждаго пола погодныя данныя о времени (годѣ) рожденія—свѣдѣнія, позволяющія составить таблицы общей смертности.

2) Для лицъ каждаго пола и каждой 5-лѣтней возрастной группы: а) семейное состояніе и степень образованія (собств. грамотности), отдѣльно для коренныхъ французскихъ гражданъ, для натурализованныхъ и иностранцевъ, и б) подданство (принадлежность къ извѣстному государству) въ связи съ мѣстомъ рожденія.

3) Для каждаго пола и для каждой пятилѣтней возрастной группы классификація женатыхъ (замужнихъ), вдовцовъ (вдовъ) и разведенныхъ по продолжительности брака и по числу живыхъ дѣтей ко дню переписи.

Эти свѣдѣнія имѣлось въ виду дать особо для лицъ каждой профессіи, но, какъ упомянуто выше, никакихъ данныхъ о промышленныхъ заведеніяхъ при этой переписи обнаружить не предполагалось.

Послѣ разработки индивидуальныхъ листковъ на машинѣ, ихъ распредѣляютъ на 3 группы, именно, на коренныхъ французовъ, натурализованныхъ и иностранцевъ, причемъ первые распредѣляются въ свою очередь по департаментамъ или странамъ ихъ происхожденія.

Разработка хозяйственныхъ и домовыхъ вѣдомостей должна была производиться согласно плану, выработанному для переписи 1901 г., причемъ къ ней имѣлось въ виду приступить лишь по окончаніи разработки индивидуальныхъ листковъ.

Слѣдуетъ еще замѣтить, что съ 1846 г. населеніе коммунъ распредѣляется при разработкѣ на двѣ категоріи: на *population urbaine* и *pop. rurale*. Подъ первымъ терминомъ подразумѣвается населеніе всѣхъ коммунъ, въ центрахъ которыхъ проживаетъ свыше 2000 жителей, и подъ вторымъ—все населеніе остальныхъ коммунъ. Это дѣленіе не соотвѣтствуютъ поэтому дѣленію жителей на городское и сельское (внѣгородское) населеніе ¹⁾.

¹⁾ За неимѣніемъ, однако, въ русской терминологіи подходящихъ выраженій для этихъ дѣленій, мы въ дальнѣйшемъ изложеніи все же будемъ обозначать ихъ упомянутыми терминами.

Содержаніе подробнаго изданія переписи населенія.

Выше было указано, что результаты переписи населенія во Франціи разрабатываются двумя способами и обнародываются въ видѣ двухъ самостоятельныхъ изданій, изъ коихъ одно, предварительное, касается лишь осѣдлаго (муниципальнаго) населенія (о немъ—см. стр. 31 и 41) и другое—окончательное, подробное, посвящено, какъ осѣдлому (1 ч. I т.), такъ въ особенности и наличному населенію (остальная часть изданія).

Чтобы дать понятіе о характерѣ и объемѣ этого послѣдняго изданія, подѣ заглавіемъ: „Résultats statistiques du recensement“, приводимъ здѣсь краткій очеркъ содержанія его по даннымъ переписи 1906 г. Все изданіе (безъ добавочныхъ работъ) состоитъ изъ 3 томовъ, изъ коихъ первый подраздѣляется на 4 части:

I т. посвященъ итоговому даннымъ по всей Франціи и распадается на 4 части. Въ первой изъ нихъ помѣщено предисловіе, въ которомъ сообщаются причины, которыми вызывается необходимость періодическихъ переписей населенія и приводятся законы, требующіе знаніе точнаго числа жителей; въ ней же излагается вкратцѣ содержаніе инструкціи, выработанной для предстоявшей переписи и приводятся образцы главнѣйшихъ примѣнявшихся при ея производствѣ бланковъ и вѣдомостей. Въ этой же 1-й части приводятся основанныя на данныхъ краткаго изданія переписи (см. стр. 41) свѣдѣнія объ осѣдломъ или постоянномъ (обычно живущемъ въ коммунахъ) населеніи (см. стр. 29 сл.).

Во 2—4 частяхъ I тома приводятся обстоятельныя данныя въ итогахъ по Франціи, касательно разныхъ специальныхъ вопросовъ. Именно, во 2-й части его приводятся свѣдѣнія о наличномъ населеніи государства, причемъ изъ отдѣльныхъ признаковъ тамъ разсматриваются: полъ, семейное положеніе, возрастъ, образованіе (грамотность), подданство или гражданство (*nationalité*) и мѣсто рожденія. Кромѣ того въ этой части заключаются данныя касательно производительнаго населенія (*population active*), касательно (промышленныхъ) заведеній, классифицированныхъ по ихъ значенію, касательно рабочаго персонала заведеній разныхъ категорій, безработныхъ и т. д. Эта 2 часть I тома обыкновенно издается послѣ обнародованія статистическихъ данныхъ о наличномъ населеніи по департаментамъ (II и III т.т.).

Въ 3 части I т. излагаются подробныя свѣдѣнія о полѣ, возрастномъ составѣ, подданствѣ (гражданствѣ), грамотности и

семе́йномъ положеніи производительной части населенія съ распредѣленіемъ ея по главнымъ отраслямъ промышленности и съ указаніемъ ея положенія въ послѣднихъ (хозяева, служащіе, рабочіе, одинокіе работники, безработные)—всего 5 таблицъ. Для сравненія приводятся соотвѣтствующія данныя по нѣкоторымъ другимъ странамъ, относящіяся приблизительно къ тому же времени—4 таблицы.

4-ая, послѣдняя, часть I тома содержитъ слѣдующія свѣдѣнія: а) распредѣленіе производительнаго населенія по округамъ и по подгруппамъ занятій. Приведенныя тамъ же соотвѣтствующія данныя за 1896 г. даютъ возможность судить о происшедшихъ за истекшія 10 лѣтъ перемѣнахъ въ этомъ отношеніи, напр. въ распредѣленіи отдѣльныхъ отраслей занятій по территоріи страны;

б) классификацію по полу, возрасту и семейному положенію лицъ, имѣющихъ профессію, сгруппированныхъ въ данномъ случаѣ не по промышленнымъ заведеніямъ и отраслямъ занятій, какъ выше, но по индивидуальнымъ занятіямъ, практикуемымъ ими въ этихъ учрежденіяхъ. Эти данныя приводятся отдѣльно для хозяевъ, служащихъ и рабочихъ.

Путемъ сопоставленія этихъ данныхъ съ другими статистическими данными, тоже сгруппированными по индивидуальнымъ занятіямъ, напр. съ данными касательно семейнаго положенія, смертности и т. д., является возможнымъ сдѣлать любопытные выводы относительно зависимости размѣра коэффиціентовъ, показывающихъ разныя фізіологическія, соціальныя и экономическія явленія, отъ характера занятій.

Во II и III т.т. этого изданія даются статистическія свѣдѣнія о наличномъ населеніи Франціи по департаментамъ. Содержаніе этихъ обоихъ томовъ одно и то же, только что второй изъ нихъ касается сѣверныхъ, восточныхъ и юго-восточныхъ областей, а третій—западныхъ и южныхъ. Каждый томъ состоитъ изъ двухъ таблицъ: а) Распредѣленіе всего наличнаго населенія по полу, возрасту, семейному положенію, мѣсту рожденія, подданству (гражданству) и грамотности и б) Данныя касательно лицъ, имѣющихъ занятія съ распредѣленіемъ ихъ по учрежденіямъ, отдѣламъ, группамъ и подгруппамъ занятій и главнымъ отраслямъ промышленности. Этимъ таблицамъ предшествуютъ обстоятельныя выводы, гдѣ дѣлается анализъ заключающихся въ нихъ данныхъ.

Помимо этихъ свѣдѣній, изложенныхъ въ 6 выпускахъ, из-

данія и являющихся главными результатами переписи всего населенія и рабочаго персонала промышленныхъ заведеній въ частности, въ матеріалѣ переписи 1906 г., какъ и 1911 г. и болѣе раннихъ переписей, заключается еще много другихъ свѣдѣній, которыя, по большей части не входя въ рамки главнаго изданія общихъ результатовъ переписи, тѣмъ не менѣе могутъ быть использованы и на самомъ дѣлѣ утилизируются для самостоятельныхъ дополнительныхъ къ переписямъ населенія работъ—о нихъ см. стр. 22 сл.

Списокъ и краткое содержаніе вѣдомостей, листовъ и др. бланковъ, применявшихся во Франціи при переписи населенія 1911 г.

1. Индивидуальный листокъ (bulletin individuel) — форма (или образецъ) № 1. Состоитъ изъ 8 пунктовъ съ вопросами.

1 п. заключаетъ въ себѣ вопросы объ имени, фамилии и полѣ регистрируемаго лица.

2 п. Время и мѣсто рожденія.

3 п. Подданство или гражданство (nationalité).

4 п. Семейное состояніе.

5 п. Мѣстожителство.

6 п. Образование (instruction).

7 п. Занятіе (главное и побочное).

Въ 8 п. (собственно—отдѣлѣ), служащемъ дополненіемъ къ п. 7, даются болѣе подробныя данныя касательно главнаго занятія. Всѣ лица, имѣющія опредѣленное занятіе, подраздѣляются здѣсь на двѣ группы: на лицъ самостоятельныхъ въ занятіи или промыслѣ, свѣдѣнія о которыхъ даются въ лѣвой части таблицы, и на служащихъ у другихъ лицъ или въ предпріятіяхъ—въ правой ея части:

а) Самостоятельными считаются, съ одной стороны, хозяева сельско-хозяйственныхъ, промышленныхъ, торговыхъ и т. д. заведеній и, съ другой стороны, рабочіе, работающіе на дому. Изъ первыхъ хозяева или главы предпріятій при этомъ показываютъ характеръ, имя и подробный адресъ заведенія, число занятыхъ въ немъ въ данное время рабочихъ (не считая хозяевъ, прислуги и лицъ, работающихъ на дому). Самостоятельные рабочіе, работающіе на дому, на матеріалѣ заказчиковъ или работодателей

(ouvriers à façon), пишутъ слѣва бюллетеня свое имя и адресъ ¹⁾).

б) Не самостоятельные въ промыслѣ (инженеры, техники и другіе спеціалисты, занятые въ предпріятіяхъ, служащіе, рабочіе, поденщики, мальчики, ученики, прислуга и т. д.) показываютъ имя и адресъ своихъ хозяевъ или наименованіе предпріятій, учреждений и т. д. и характеръ этихъ послѣднихъ. Безработные должны сообщить о себѣ: сколько дней они не работаютъ и не является-ли причиной этого болѣзнь.

2. Хозяйственная вѣдомость (feuille de ménage) — форма № 2.

Эта вѣдомость, выдаваемая на одно хозяйство (см. стр. 34 сл.) и служащая обложкой для индивидуальных листковъ, состоитъ изъ 3-хъ отдѣловъ, изъ коихъ первый предназначенъ для наличныхъ членовъ хозяйства, 2—для отсутствующихъ его членовъ и 3—для постороннихъ лицъ—*hôtes de passage*.

3. Подсчетная вѣдомость (feuille récapitulative) — форма № 3.

Эта вѣдомость предназначена для лицъ, которымъ ведется особый счетъ (*population comptée à part*—см. стр. 31) — она для нихъ замѣняетъ хозяйственную вѣдомость и служитъ въ то же время обложкой для индивидуальных листковъ касательно этой части населенія.

Вѣдомость эта состоитъ изъ таблицы, занимающей первыя 3 страницы, и изъ инструкціи для ея заполнения—на 4-й. Таблица подраздѣляется на 3 части, изъ коихъ первая, самая большая занимающая 2 первыхъ страницы, отведена для населенія, бывшаго во время производства переписи въ наличности (*présents*), вторая, занимающая $\frac{1}{3}$ третьей страницы,—для отсутствующихъ лицъ этой категоріи—*absents* (въ отпуску, въ больницѣ и т. д.) и третья, помѣщенная на той же ея страницѣ, постороннимъ временно-пребывающимъ лицамъ (*personnes de passage*).

4. Домовая вѣдомость №... (*bordereau d. l. maison №...*)—форма № 4.

Эта вѣдомость, предназначенная для отдѣльнаго дома и служащая обложкой для хозяйственныхъ вѣдомостей, состоитъ изъ двухъ отдѣловъ, изъ коихъ въ первомъ даются общія свѣ-

¹⁾ Чтобы при необходимости имѣть возможность собрать о нихъ впоследствии дополнительныя данныя.

дѣнія о домѣ (число корпусовъ или флигелей, этажей, помѣщеній, отведенныхъ только подъ жилье и только подъ магазины, мастерскія и т. д.). Второй, занимающій большую часть бланки, представляетъ изъ себя перечень квартиръ или жилыхъ помѣщеній (*bordereau des logements destinés à l'habitation*).

5. Записная книжка для подготовительныхъ отмѣтокъ (*carnet de prévision*)—форма № 5 А.

Эта записная книжка, находящаяся въ распоряженіи счетчика, имѣетъ цѣлью облегчить ему подготовку работъ по производству переписи и опредѣленію приблизительнаго числа переписныхъ листковъ и другихъ бланковъ, имѣющихъ быть распределенными въ районѣ счетнаго участка. Она состоитъ изъ инструкцій счетчикамъ: общихъ и по заполненію отдѣльныхъ бланковъ и вѣдомостей и изъ бланки для подготовительной записи необходимыхъ для предстоящей переписи свѣдѣній. Эта ея часть должна быть заполнена заблаговременно, во время предварительнаго обхода счетчикомъ всѣхъ домовъ его района, прибл. за 15 дней до производства переписи, причемъ онъ въ ней отмѣчаетъ необходимые свѣдѣнія о каждомъ домѣ и о находящихся въ немъ хозяйствахъ.

По окончаніи этого обхода счетчикъ подводитъ итоги тремъ изъ графъ этой бланки, именно, гр. *a.* о числѣ домовъ, *f.* о числѣ хозяйствъ и *g.* о числѣ жителей. Эти итоги, которые онъ потомъ переноситъ въ соотвѣтствующія мѣста верхней части бланки, ему необходимы для опредѣленія числа листковъ, вѣдомостей и друг. бланковъ, подлежащихъ роздачѣ.

Инструкціи, помѣщенные въ этой книжкѣ, имѣютъ слѣдующее содержаніе: составленіе подготовительной записи, роздача бланковъ, собираніе заполненныхъ бланковъ, составленіе домовой вѣдомости, провѣрка переписного матеріала: хозяйственной вѣдомости и индивидуальнаго листка. Здѣсь даются подробныя указанія для заполненія отдѣльныхъ ихъ графъ. Особый отдѣлъ инструкціи отведенъ спеціальнымъ разъясненіямъ нѣкоторыхъ случаевъ, которые могутъ причинить затрудненія при заполненіи бланковъ (напр., какъ слѣдуетъ поступать съ пустыми жилищами, съ гостиницами и меблированными комнатами, фабриками, госпиталями, санаторіями, ночлежными домами для нищихъ; какъ переписывать жандармовъ, служащихъ въ таможахъ, полицію, барочниковъ, бродячее населеніе и т. д.).

Въ концѣ записной книжки отведено мѣсто для замѣчаній счетчика о тѣхъ затрудненіяхъ, которыя онъ встрѣтилъ при выполнении своей обязанности. Ниже, на той же страницѣ, пишетъ свои замѣчанія контролеръ, который просматриваетъ эту книжку.

По окончаніи всѣхъ операцій по производству переписи счетчикъ передаетъ эту записную книжку вмѣстѣ со всѣми другими, окончательно провѣренными, бланками мэру коммуны, въ районѣ которой онъ работалъ.

6. Контрольная бланка (*feuille de contrôle*)—форма № 5 В.

Бланка эта предназначена для отмѣтокъ контролера по наблюденію за производствомъ переписи. На первой страницѣ приведены извлеченія изъ министерскихъ инструкцій, касающіяся дѣятельности контролеровъ, и даются нѣкоторыя добавочныя указанія. Вторую и третью страницы занимаетъ самая *таблица операцій по контролю* (*tableau des opérations de contrôle*), состоящая изъ 14 графъ, содержаніе 13 изъ коихъ слѣдующее: №№ счетныхъ участковъ; фамиліи счетчиковъ; время провѣрки счетныхъ участковъ; число наличнаго населенія, пропущеннаго счетчиками; число домовъ, хозяйствъ, наличнаго населенія; число просмотрѣнныхъ контролеромъ и возвращенныхъ счетчикамъ для пополненія домовыхъ и хозяйственныхъ вѣдомостей и индивидуальныхъ листковъ; число этихъ вѣдомостей и листковъ, исправленныхъ самимъ контролеромъ.

Послѣдняя (14) графа служитъ для отмѣтокъ контролера о характерѣ общей дѣятельности cadastraго счетчика. Внизу ея пишется число, когда былъ законченъ контроль, и подпись контролера.

Соотвѣтствующимъ замѣчаніямъ мэра въ тѣхъ коммунахъ гдѣ были составлены всего 1 или 2 контрольныхъ бланки, отведена послѣдняя страница бланки. Здѣсь же онъ указываетъ на тѣхъ изъ счетчиковъ, которые, благодаря своей плодотворной дѣятельности, вполне заслужили предусмотрѣнную для этого случая награду.

7 и 8. Общія подсчетныя вѣдомости (*état récapitulatif sommaire*)—формы №№ 6 и 7.

Вѣдомость обр. № 6 представляетъ изъ себя итоги числа домовъ, хозяйствъ и населенія, заключающихся въ отдѣльныхъ частяхъ коммуны (отдѣлахъ, поселеніяхъ, кварталахъ, улицахъ)

и итогъ по всей общинѣ. Эту вѣдомость составляетъ мэръ и не позже 10—11 дней послѣ производства переписи передаетъ префекту, который на основаніи ея данныхъ составляетъ новую вѣдомость (№ 7) съ итогами по тѣмъ же показаніямъ—по коммунамъ, кантонамъ и округамъ. Каждой изъ этихъ 3 административныхъ дѣленій въ бланкѣ № 7 отведена особая таблица: именно, коммунамъ—двѣ первыя страницы, кантонамъ—3-ья и округамъ—4-ая. Эта вѣдомость по ея изготовленіи, но не позже чѣмъ черезъ 25 дней послѣ переписи, должна быть отослана въ М-во Вн. Д.

9. Поименный списокъ жителей коммуны (*liste nominative des habitants d. l. commune d...*) — форма № 8.

Поименный списокъ составляется въ мэріи на основаніи данныхъ хозяйственныхъ вѣдомостей. На первой страницѣ даются указанія для его заполнения, причемъ во избѣжаніе возможныхъ ошибокъ здѣсь приводится перечень не только тѣхъ категорій лицъ, которыя должны быть занесены въ этотъ списокъ, но и тѣхъ, которыя не слѣдуетъ въ него включать.

Вторая и цѣлый рядъ послѣдующихъ страницъ отведены самому поименному перечню жителей коммуны по даннымъ переписи. Въ немъ 13 графъ, изъ коихъ самыя существенныя 6—12 гр. (фамилія, имя, годъ рожденія, мѣсто рожденія, подданство или гражданство, отношеніе ко главѣ хозяйства и занятіе).

Въ послѣдней (13) графѣ списка даются указанія о положеніи каждаго даннаго лица въ своей профессіи, именно, у хозяевъ заведеній или рабочихъ, работающихъ у себя на дому, отмѣчается слово „глава“ или „хозяинъ“ (*patron*), а у служащихъ и у остальныхъ рабочихъ—имя ихъ хозяина или наименованіе предпріятія, въ которомъ они работаютъ.

Въ слѣдующей таблицѣ приводятся итоги каждой страницы поименного списка. При 6 вертик. графахъ въ этой таблицѣ (№ страницы перечня и итоги по 5 признакамъ) послѣдняя помѣщается на 1 страницѣ 3 раза, а такъ какъ число горизонтальныхъ графъ, не считая мѣста для „переноса“, въ ней равно 50, то на одной страницѣ помѣщается $50 \times 3 = 150$ строкъ или итоговъ страницъ списка. Въ случаѣ необходимости эта таблица продолжается на слѣдующей или слѣдующихъ страницахъ. На самой послѣдней страницѣ этой вѣдомости даются три маленькія

таблички, представляющія изъ себя сводъ главной части заключающихся въ поименныхъ листахъ данныхъ:

Таблица А. Сводныя данныя о населеніи, занесенномъ въ поименный списокъ (съ условнымъ распредѣленіемъ его на живущее скученно въ центрѣ коммуны и на живущее разбросанно).

Таблица В. Сводныя данныя о населеніи, которому ведется особый учетъ (см. стр. 31). Въ ней 4 вертик. графы, изъ коихъ въ 1-ой указываются отдѣльныя категоріи этой части населенія, во 2-й—общее число душъ каждой изъ нихъ и въ 3 и 4 гр.— сколько среди нихъ было французовъ и иностранцевъ.

Въ таблицѣ С. дается общій подсчетъ населенія, зарегистрированнаго въ предѣлахъ коммуны съ распредѣленіемъ его по категоріямъ (на основаніи данныхъ таблицъ А. и В.). Эти категоріи суть: населеніе, живущее скученно въ центрѣ и живущее разбросанно, въ итогѣ дающее *муниципальное* населеніе. При присоединеніи къ этому послѣднему группы жителей, которымъ ведется особый учетъ, получается *все населеніе* коммуны. Ниже въ той же таблицѣ это населеніе распредѣляется на бывшее въ наличности и въ отсутствіи въ день переписи. Въ самомъ низу таблицы С. населеніе коммуны подраздѣляется по годамъ рожденія, т. е. по возрасту, на 5 группъ (0—1, 1—19, 20—39, 40—59, 60 л. и выше).

Всѣ итоговыя данныя поименного списка даются *для лицъ обоихъ половъ вмѣстѣ*.

10. Таблица населенія департамента (tableau d. l. population du dp-t....)—форма № 9. Эта бланка составляется префектомъ по полученіи отъ мэра таблицы № 8. Она состоитъ изъ 4 частей и даетъ итоговыя данныя касательно населенія коммунъ, кантоновъ, округовъ и департамента (см. выше) по важнѣйшимъ вопросамъ, по которымъ при переписи собирались свѣдѣнія (14 графъ). На первой страницѣ этой вѣдомости, внизу, подъ инструкціями къ ея заполненію, имѣется маленькая дополнительная табличка, показывающая распредѣленіе коммунъ по численности ихъ населенія на 17 группъ, изъ коихъ въ первую графу заносятъ коммуны, имѣющія менѣе 50 д. жителей и въ послѣднюю имѣющія свыше 20.000 жителей. Свѣдѣнія для этой таблицы заимствуются изъ приведенныхъ на 2-ой и слѣдующихъ страницахъ данныхъ касательно численности населенія коммунъ.

11—13. Таблицы подъ №№ 10 А., 10 В. и 10 С., также составляемыя въ префектурѣ, представляютъ изъ себя нѣсколько иную группировку данныхъ вѣдомости № 9 и другихъ и предназначены для непосредственнаго обнародованія въ видѣ предварительныхъ результатовъ переписи касательно муниципальнаго населенія, въ виду чего заднія ихъ страницы остаются незаполненными. Объ этихъ таблицахъ—(см. стр. 40 сл.).

Всѣ остальные бланки, примѣняемыя при производствѣ переписи: 3 подъ № 11 и 2 подъ № 12 представляютъ изъ себя опись и группировку бланковъ разныхъ категорій, передаваемыхъ по назначенію.

14. Бланка подъ № 11 А. является описью индивидуальныхъ листовъ, передаваемымъ мэрами префекту. Первые двѣ слишкомъ страницы ея заполнены извлеченіями изъ инструкцій М-ва касательно группировки, упаковки и пересылки мэрами переписного матеріала въ префектуры, а также касательно тѣхъ формальностей, которыя они при этомъ должны выполнить въ видахъ гарантірованія дальнѣйшей передачи всего переписного матеріала полностью и въ порядкѣ.

Въ статистической части бланки индивидуальные листки сгруппированы по категоріямъ населенія въ 5 отдѣловъ (стр. 38 сл.), одинъ изъ которыхъ подраздѣляется на два. Внизу имѣются общій итогъ всѣмъ индивидуальнымъ листкамъ, посылаемымъ префекту.

15. Форма 11 В. состоитъ изъ трехъ самостоятельныхъ бланковъ въ видѣ полосокъ бумаги, служащихъ бандеролью или наклеиваемыхъ на бандероль при передачѣ по назначенію листовъ съ добавочными свѣдѣніями касательно профессій, въ виду чего на нихъ отмѣчаются соответствующія свѣдѣнія. Изъ нихъ первая представляетъ изъ себя памятный листокъ (*memoandum*) числа бюллетеней, переданныхъ изъ данной коммуны въ смежную (см. стр. 42 сл.).

Вторая такая бандероль представляетъ изъ себя росписку (*reçu*) въ принятіи мэромъ извѣстной коммуны переданныхъ ей другой коммуной листовъ касательно членовъ ея, работающихъ въ предѣлахъ первой коммуны (стр. 42 сл.).

Третья полоска является контрольной бланкой (*fiche de contrôle*), доказывающей, что данная коммуна дѣйствительно передала другой такое-то число индивидуальныхъ листовъ. Эта бланка, снабженная подписью мэра этой послѣдней, должна храниться

въ архивѣ первой коммуны въ видѣ оправдательнаго документа.

16. Форма 11. С. состоитъ изъ 4 передаточныхъ бланковъ въ видѣ полосокъ бумаги длиной въ 0,70 м.м. и шириной: первая три въ 0,50 и 4-ая въ 0,60 м.м. (bandes de transmission de bulletins). Каждый пакетъ съ бланками, запакованный и перевязанный шнуркомъ, снабжается такой полоской съ соответствующими № и надписью. Первая полоска предназначена для пакетовъ съ домовыми, хозяйственными и перечневыми вѣдомостями.

Вторая—для индивидуальныхъ листковъ каждой изъ трехъ категорій лицъ, именно, имѣющихъ занятіе, не имѣющихъ занятіе и временно не занятыхъ. Каждая такая категорія листковъ укладывается въ особые пакеты, снабженные такой лентой съ соответствующей надписью.

Третья полоска предназначена для пакетовъ съ листками лицъ, работающихъ въ одной изъ смежныхъ коммунъ. На ней пишутся названія, какъ той коммуны, изъ которой происходили лица, застигнутыя въ смежной коммунѣ, такъ и этой послѣдней.

Четвертая полоска предназначена для пакетовъ листковъ, касающихся лицъ, работающихъ въ другихъ коммунахъ, не смежныхъ съ данной коммуной. И здѣсь пишутся наименованія какъ послѣдней, такъ и всѣхъ коммунъ (также названія округовъ и департаментовъ), въ которыхъ перепись застигла членовъ данной коммуны.

17. Перечневая вѣдомость (bordereau) индивидуальныхъ листковъ и другихъ документовъ, касающихся переписи, передаваемыхъ мэромъ префекту—форма № 12 А.

Эта вѣдомость состоитъ изъ 3 частей, изъ которыхъ первая содержитъ въ себѣ указанія касательно числа пакетовъ и бюллетеней лицъ каждой изъ упомянутыхъ выше пяти категорій (см. стр. 38). Ниже указывается число передаваемыхъ мэромъ префекту домовыхъ и хозяйственныхъ вѣдомостей, записныхъ книжекъ счетчиковъ, контрольныхъ листковъ, памятокъ, росписокъ и т. д.

Вторая и третья части вѣдомости заключаютъ въ себѣ названія коммунъ, которымъ были переданы отмѣченные въ бланкѣ № 11 В. памятные листки (memoranda) и отъ которыхъ были получены росписки (recus).

18. Бланка № 12 В. представляетъ изъ себя опись листковъ, вѣдомостей и друг. документовъ, препровождаемыхъ

префектами въ М-во Труда (bordereau récapitulatif des bulletins et documents adressés à Mr le Ministre du Travail et d. l. Prévoyance Sociale).

Всѣ свѣдѣнія этой таблицы даются по коммунамъ, сгруппированнымъ по кантонамъ и по округамъ, а въ концѣ таблицы подводятся итоги общему числу бланковъ каждой категоріи по департаменту. Внизу приводится итоговый перечень препровождаемыхъ въ М-во документовъ разныхъ категорій (листочковъ, вѣдомостей и т. д.) и окончательный итогъ всѣхъ посылаемыхъ документовъ вмѣстѣ.

ГЛАВА III.

Статистика естественнаго движенія населенія.

(Statistique du mouvement de la population physiologique).

Въ настоящей главѣ излагаются свѣдѣнія объ организаціи статистики *естественнаго* движенія населенія. Во Франціи, гдѣ статистика механическаго движенія населенія почти не существуетъ, подъ терминомъ *mouvement de la population* подразумѣвается главнымъ образомъ естественное движеніе населенія. Статистика этой части демографіи основана во Франціи, какъ и въ большей части европейскихъ государствъ, на обязательной регистраціи актовъ гражданскаго состоянія (*actes de l'état civil*). Еще до конца XVIII в. ею вѣдало духовенство, но по уничтоженіи въ 1791 г. самостоятельнаго положенія церкви, эта ея функція была отъ нея отнята и передана гражданскимъ властямъ, какъ въ послѣдствіи и въ большей части странъ Европы, среди которыхъ духовная регистрація актовъ состоянія сохранилась между прочимъ въ Россіи, Финляндіи и Швеціи.

Гражданская регистрація актовъ состоянія имѣетъ много преимуществъ передъ духовной, главныя изъ которыхъ заключаются въ томъ, что, во 1-хъ, она точнѣе опредѣляетъ число и время этихъ актовъ, такъ какъ имѣетъ болѣе объективный характеръ, и распространяется на всѣхъ безъ изъятія жителей страны, и, во 2-хъ, въ томъ, что она отмѣчаетъ самые акты состоянія въ моментъ ихъ происхожденія (бракъ, рожденіе, смерть), а не совершаемые при этомъ формальности и обряды (вѣнчаніе, крещеніе, отпѣваніе), которые иногда имѣютъ мѣсто значительно позже, какъ это практикуется при духовныхъ регистраціяхъ.

Обязанность составленія актовъ состоянія возложена во Франціи на особыхъ чиновъ, завѣдующихъ этими актами (*préposés à l'état civil*), какъ правило, на мэровъ, которые въ то же время являются чинами гражданскаго состоянія (*officiers de l'état civil*). Часто, однако, эту обязанность выполняютъ за нихъ ихъ замѣстители изъ мѣстныхъ должностныхъ лицъ. Самую регистрацію актовъ производятъ или сами мэры или секретари мэріи, учителя, врачи и другія лица. Въ болѣе обширныхъ и населенныхъ коммунахъ крупныхъ городовъ составленіе актовъ состоянія обыкновенно производится не мэрами, а особыми *врачами гражданскаго состоянія* (*médecins de l'état civil*), тѣмъ болѣе, что при совершеніи актовъ о рожденіи и смерти, вообще признается необходимымъ присутствіе врача.

Для регистраціи актовъ гражданскаго состоянія въ каждой коммунѣ имѣются особыя шнуровыя книги съ пронумерованными листами, выдаваемые мэрамъ предсѣдателями судовъ первой инстанціи (*tribunaux de première instance*). Эти книги заполняются въ двухъ экземплярахъ, одинъ изъ коихъ по окончаніи года остается на храненіи въ мэріи, а другой со всѣми документами и приложеніями поступаетъ въ архивъ вышеупомянутыхъ судовъ. Этотъ второй экземпляръ предварительно просматривается прокуроромъ, который удостоверяетъ правильность записей актовъ своею подписью, а въ случаѣ ихъ неудовлетворительности требуетъ отъ мэра ихъ исправленія. Чтобы гарантировать правильность составленія этихъ актовъ, законъ назначилъ строгія наказанія чиновникамъ, завѣдующимъ ихъ регистраціей, за неточное соблюденіе всѣхъ требуемыхъ при этомъ формальностей, а тѣмъ болѣе за умышленное ихъ искаженіе. Всякій актъ состоянія, чтобы считаться законнымъ, долженъ быть подписанъ заинтересованными лицами, а въ случаѣ ихъ отсутствія, оффиціальными лицами и свидѣтелями ¹⁾.

Помимо занесенія актовъ гражданскаго состоянія въ шнуровыя книги, главнѣйшіе ихъ факты съ 1884 г. отмѣчаются и въ особыхъ *семейныхъ книжкахъ* (*livrets de famille*), которыя выдаются брачующимся при заключеніи брака: на первой ихъ страницѣ вписываются имя и фамилія жениха и невесты, свѣдѣнія о времени и мѣстѣ заключенія брака и краткія индиви-

¹⁾ Подробности касательно формальностей, выполняемыхъ при совершеніи, актовъ гражданскаго состоянія, можно найти въ „Теоріи статистики“ Ю. Янсона 4 изд., 384—388.

дуальные данныя касательно вступающихъ въ бракъ; вторая страница предназначена для отмѣтокъ свѣдѣній касательно смерти того и другого супруга данной семьи, а на остальныхъ (6) отмѣчаются свѣдѣнія касательно дѣтей этой четы. Эти семейныя книжки оказываются весьма полезными для семействъ и въ случаѣ утраты шнуровыхъ книгъ, напр., вслѣдствіе пожара, могутъ отчасти ихъ замѣнить.

Данныя касательно актовъ гражданскаго состоянія представляютъ изъ себя весьма цѣнный статистическій матеріалъ по движенію населенія, въ виду чего они и используются съ этой цѣлью. Одновременно съ регистраціей каждаго такого акта мэръ, или въ его отсутствіе другой чинъ гражданскаго состоянія, обязанъ заполнить особую бланку, содержащую рядъ вопросовъ, относящихся къ этому акту. Дважды въ годъ, не позже 5 дней по истеченіи перваго и втораго полугодія, мэрія должна доставить всѣ накопившіяся въ ней за это время заполненныя бланки префекту. На обязанности послѣдняго лежитъ пронумеровать всѣ полученные бюллетени, примѣняя для каждой ихъ категоріи самостоятельную нумерацію, и составить имъ опись на особомъ передаточномъ бланкѣ (*bordereau de transmission*) съ указаніемъ числа и нумераціи (отъ № . . . до № . . .) бланковъ каждой категоріи, а также числа перевязанныхъ и пронумерованныхъ пакетовъ, въ которые они упакованы. Не позже 15 числа слѣдующаго за окончившимся полугодіемъ мѣсяца префектъ долженъ переслать все это въ неразработанномъ видѣ непосредственно въ S. G., гдѣ и производится вся разработка этихъ данныхъ отъ начала до конца.

Образцы упомянутыхъ бланковъ заблаговременно присылаются въ префектуру изъ М-ва Труда и по нимъ префектъ періодически заказываетъ на мѣстѣ и за счетъ заинтересованныхъ общинъ необходимый для всѣхъ коммунъ департамента ихъ комплектъ (см. стр. 5), причемъ, приблизительное количество бланковъ каждой категоріи легко опредѣляется на основаніи данныхъ о числѣ актовъ, совершавшихся въ департаментѣ въ теченіи предшествующихъ лѣтъ.

Въ виду того, что при разработкѣ статистическихъ данныхъ часто важно, чтобы индивидуальныя листки (или карточки) были вполнѣ однородны по своимъ размѣрамъ, но въ то же время, чтобы листки, заключающіе въ себѣ данныя по разнымъ группамъ понятій, легко отличались одни отъ другихъ, во

избѣжаніе возможнаго ихъ смѣшенія, М-во опредѣлило, съ одной стороны, обязательные для всѣхъ бланковъ однообразные форматъ (25 м.м. × 15 м.м.) и вѣсъ (5 гр.) и, съ другой стороны, обязательную же для бланковъ каждой категоріи гражданскихъ актовъ окраску, каковыя указанія и набраны на образцахъ этихъ бланковъ петитомъ.

Кромѣ указанія рода акта, къ которому относится извѣстная бланка, вверху каждой изъ нихъ проставляется названіе коммуны и департамента, общій № свидѣтельства совершеннаго акта (№ de l'acte: . . .) и № акта каждой категоріи по порядку (№ d'ordre du décès, de la naissance etc.) и сверхъ того точное время (день, мѣсяць, годъ, для нѣкоторыхъ актовъ и часъ) событія (брака, рожденія, смерти . . .), вызвавшаго составленіе акта.

Цвѣтъ и содержаніе бланковъ каждой изъ категорій, примѣнявшихся въ послѣдніе годы, слѣдующіе:

1. Бракамъ посвящена *голубая* бланка (bulletin de mariage). Въ ней кромѣ указанія времени и мѣста заключенія брака имѣются индивидуальныя данныя касательно жениха и невѣсты: мѣстожителство (бракъ совершается въ мѣстѣ осѣдлости одного изъ брачующихся), время и мѣсто рожденія (коммуна, департаментъ), подданство или принадлежность къ извѣстному государству (nationalité), гражданское состояніе до совершенія брака, занятіе съ указаніемъ положенія въ немъ (хозяинъ, служащій, рабочій), степень грамотности (умѣетъ ли читать и писать одновременно), степень кровнаго родства между брачующимися (нѣтъ родства; зять и невѣстка; дядя и племянница; племянникъ и тетка; двоюродные братья и сестры) и нѣкоторыя другія менѣе важныя свѣдѣнія. Если у этой четы имѣются дѣти, прижитыя до совершенія настоящаго брака, то требуется дать свѣдѣнія объ ихъ числѣ, полѣ и возрастѣ и о томъ, были ли они признаны до брака однимъ (указать какимъ) супругомъ или обоими.

2. Разводъ—*желтая* бланка (bulletin de divorce). 6 изъ ея пунктовъ касаются cadaго изъ обоихъ супруговъ въ отдѣльности (обычное мѣстожителство, время и мѣсто рожденія, подданство или принадлежность къ извѣстному государству, гражданское состояніе до брака и занятіе съ положеніемъ въ немъ). Касательно обоихъ супруговъ вмѣстѣ требуется сообщить: число ихъ живыхъ дѣтей, происшедшихъ отъ расторгнутаго брака, время расторженія этого брака и еще цѣлый рядъ

другихъ свѣдѣній, именно, былъ ли совершенъ при заключеніи брака контрактъ, какая сторона получила разводъ, причина послѣдняго, на основаніи которой состоялось опредѣленіе суда, и свѣдѣніе о томъ, предшествовало ли расторженію брака освобожденіе отъ совмѣстнаго брачнаго сожительства (*séparation du corps*). Сверхъ того требуется указать время объявленія развода и мѣстонахожденіе суда, постановившаго рѣшеніе, а также время регистраціи этого акта.

Свѣдѣнія для заполнения большей части требуемыхъ данныхъ заимствуются изъ записей, совершенныхъ при заключеніи брака заинтересованныхъ лицъ, нѣкоторыя—изъ опредѣленія суда. Въ случаѣ необходимости эти свѣдѣнія могутъ быть получены и отъ лица, подавшаго заявленіе о разводѣ.

3. Признаніе внѣбрачныхъ дѣтей (*bulletin de reconnaissance d'enfant illégitime*)—*красная* (или *оранжевая*) бланка заключаетъ въ себѣ три вопросныхъ пункта, распадающихся на нѣсколько специальныхъ вопросовъ: 1) полъ ребенка; 2) время и мѣсто рожденія и 3) данныя о признаніи ребенка одною стороною (отмѣтить какою) или обѣими, съ указаніемъ возраста и занятія супруга (или супруговъ), признавшаго (признавшихъ) ребенка. Этотъ бюллетень заполняется въ той общинѣ, гдѣ былъ совершенъ актъ признанія внѣбрачнаго ребенка. Если одновременно признаны нѣсколько дѣтей той же семьи, то для cadaго изъ нихъ составляется подобный листокъ.

4 и 5. *Розовая* и *палевая* бланки посвящены свѣдѣніямъ о родившихся: первая—живыми (*bulletin de naissance d'enfant vivant*) и вторая—мертвыми или по крайней мѣрѣ бывшихъ мертвыми при составленіи акта гражданскаго состоянія (*bulletin de mort-né ou d'enfant présenté sans vie*).

Обѣ бланки имѣютъ почти совершенно одинаковый формуляръ съ тою только разницей (не считая разныхъ заголовковъ), что относительно мертворожденныхъ (или умершихъ при или тотчасъ по рожденіи) предлагается лишній вопросъ (въ п. 6): дышалъ ли этотъ ребенокъ при рожденіи и, если да, то сколько дней, часовъ или минутъ, и относительно родившихся живыми внѣбрачныхъ дѣтей—признанъ ли ребенокъ отцомъ или нѣтъ. Наверху бланокъ отмѣчается обычное мѣстожительство матери и время (годъ, мѣсяць, день и часъ) родовъ. Ниже слѣдуютъ 8 вопросныхъ пунктовъ, касающіеся новорожденнаго, нѣкоторыя

изъ которыхъ въ свою очередь распадаются на рядъ самостоятельныхъ вопросовъ: 1) полъ; 2) законнорожденный или внѣбрачный; 3) мѣсто, гдѣ происходили роды (въ частной квартирѣ, у акушерки, въ родильномъ домѣ, лечебницѣ и т. д.); 4) свѣдѣнія о каждомъ изъ родителей: возрастъ, занятіе и положеніе въ послѣднемъ; 5) время (послѣдняго) брака; 6) продолжительность беременности (въ мѣсяцахъ); 7) пользовалась ли роженица услугами врача, акушерки (да, нѣтъ); 8) въ случаѣ разрѣшенія отъ бремени двойней или тройней, требуется сообщить, сколько изъ родившихся дѣтей было мальчиковъ и сколько дѣвочекъ, живыхъ и мертворожденныхъ, причемъ о каждомъ ребенкѣ слѣдуетъ составить особый листокъ.

Сверхъ того (п. 9) требуется дать свѣдѣнія о другихъ дѣтяхъ той же матери, отдѣльно отъ настоящаго мужа и отъ прежнихъ мужей, именно, число дѣтей, и сколько изъ нихъ было мальчиковъ и дѣвочекъ и сколько среди дѣтей каждаго пола живы въ настоящее время, сколько умерли и сколько родились мертвыми.

6. Смертные случаи — *зеленая* бланка (bulletin de décès) — 8 вопросныхъ пунктовъ съ подраздѣленіями. Кромѣ общихъ для всѣхъ покойниковъ вопросовъ, отдѣльные вопросы касаются лишь взрослыхъ, другіе — дѣтей разныхъ возрастовъ.

Касательно взрослыхъ умершихъ предлагаются слѣдующіе вопросы: 1. полъ; 2) время и мѣсто рожденія; 3) гражданское состояніе, причемъ относительно женатыхъ, вдовыхъ и разведенныхъ требуется указать, съ какого времени они находятся въ настоящемъ своемъ состояніи; 4) если покойный (-ая) былъ (-а) женатъ (замужемъ), то сообщить продолжительность брака и число всѣхъ дѣтей, которыхъ онъ (она) имѣлъ (-а) живыхъ или умершихъ, не считая мертворожденныхъ, и отдѣльно число нынѣ живущихъ изъ нихъ, а также возрастъ здравствующаго супруга; 5) занятіе покойнаго (-ой) съ указаніемъ положенія въ немъ; 7) болѣзнь или несчастный случай, бывшіе причиной смерти (можно проставить № болѣзни или другой причины смерти по номенклатурѣ М-ва Вн. Д. ¹⁾); 8) была ли смерть удостоверена врачомъ?

Для дѣтей нѣкоторые вопросы (именно, п.п. 3 и 4 — см. выше) отпадаютъ и взамѣнъ ихъ введены новые: для дѣтей

¹⁾ См. главу V о санитарной статистикѣ.

всѣхъ возрастовъ требуется отвѣтить на вопросный пунктъ о занятіяхъ и о положеніи въ нихъ отца и матери (отдѣльно) и сверхъ того о каждомъ ребенкѣ менѣе 5 лѣтъ требуется сообщить слѣдующія данныя: перворожденецъ ли онъ, законный ли онъ или рожденный внѣ брака.

Подобнымъ образомъ относительно ребенка менѣе 1 года необходимо указать способъ его вскармливанія (грудью, рожкомъ или тѣмъ и другимъ способомъ одновременно).

Въ виду того, что въ числѣ мертворожденныхъ включены и дѣти, умершія вскорѣ послѣ рожденія и бывшія мертвыми ко времени регистраціи акта рожденія, и въ виду того, что такія дѣти не заносятся болѣе ни въ списки родившихся живыми, ни въ число умершихъ, то число тѣхъ и другихъ по даннымъ французской статистики населенія оказывается нѣсколько преуменьшеннымъ противъ дѣйствительности, въ особенности группа умершихъ дѣтей менѣе 5 дней, хотя естественный приростъ жителей и остается тѣмъ же самымъ. Въ 6 вопросномъ пунктѣ бланки о мертворожденныхъ имѣется, однако, вопросъ, который позволяетъ отдѣлить дѣтей мертворожденныхъ отъ умершихъ вскорѣ послѣ рожденія, именно, вопросъ о томъ, дышали ли дѣти, заносимыя въ упомянутую бланку, при своемъ рожденіи или нѣтъ. Изъ отвѣтовъ на этотъ вопросъ выяснилось, что около $\frac{1}{7}$ части всѣхъ дѣтей, значащихся по даннымъ статистики о движеніи населенія мертворожденными, на самомъ дѣлѣ умерли вскорѣ послѣ рожденія. Эти данныя позволяютъ внести, при желаніи, необходимыя поправки въ данныя французской статистики о родившихся живыми и мертвыми и объ умершихъ, чтобы сдѣлать ихъ болѣе удобосравнимыми съ соотвѣтствующими данными многихъ другихъ государствъ. Для этого было бы достаточнымъ присоединить къ дѣтямъ, родившимся живыми, и къ группѣ умершихъ $\frac{1}{7}$ часть всѣхъ дѣтей, отнесенныхъ въ группу мертворожденныхъ, вычтя эту величину изъ общаго числа дѣтей послѣдней группы.

7. Особая *фіолетовая* бланка (bulletin de transscription ou de rectification) предназначается для записи отдѣльныхъ случаевъ отступленій при совершеніи гражданскихъ актовъ отъ общихъ правилъ. Такими случаями являются: во 1-хъ, акты, которые, будучи выполнены и зарегистрированы въ другихъ общинахъ, отмѣнены въ реестрахъ гражданскаго состоянія данной коммуны (являющейся обычнымъ мѣстожителемъ лицъ, которыхъ ка-

сается этотъ актъ) на основаніи доставленныхъ ей изъ тѣхъ общинъ выписей изъ шнуровыхъ книгъ; во 2-хъ, здѣсь предусматрѣны случаи смерти, которые подали поводъ къ разслѣдованію со стороны судебныхъ властей и, въ 3-хъ, случаи актовъ, впослѣдствіе подвергнутыхъ исправленію.

Такъ какъ и эта бланка тоже является индивидуальнымъ листкомъ, то въ каждую изъ нихъ заносятся данныя лишь объ одномъ лицѣ, имя и фамилія котораго въ ней и указывается. Изъ другихъ свѣдѣній въ ней отмѣчается только № (подлиннаго) свидѣтельства о совершеніи акта и № выписи; относительно умершихъ—также время (день, мѣсяць и годъ) и мѣсто, гдѣ произошла смерть.

О передаточной записи (*bulletin de transmission*), имѣющей тотъ же размѣръ, что и другія вышеуказанныя бланки, и бѣлую окраску, упомянуто выше.

Въ нѣкоторыхъ наиболѣе крупныхъ городахъ Франціи (Парижѣ, Марсели, Ліонѣ и др.) по движенію населенія собираются болѣе подробныя статистическія данныя, причемъ недостающія въ реестрахъ гражданскаго состоянія свѣдѣнія собираются путемъ непосредственнаго дополнительнаго опроса заинтересованныхъ лицъ при самомъ совершеніи актовъ гражданскаго состоянія и при томъ по большей части тѣми же самыми лицами.

До 1906 г. включительно разработка данныхъ по движенію населенія лежала на обязанности мѣстныхъ властей, все тѣхъ же поставщиковъ первичныхъ матеріаловъ по статистикѣ—мэровъ и префектовъ. Ихъ дѣятельность при этомъ выражалась въ слѣдующемъ. Мэры дважды въ годъ, тотчасъ по окончаніи каждаго полугодія, заполняли путемъ выборокъ изъ книгъ актовъ гражданскаго состоянія особыя для каждаго рода этихъ актовъ вѣдомости, и, подведя итоги этимъ даннымъ за истекшіе 6 мѣсяцевъ, тотчасъ пересылали ихъ въ префектуру, гдѣ они сводились по департаменту и препровождались, такимъ образомъ, въ почти вполнѣ разработанномъ видѣ въ М-во Труда. Несомнѣнно, что для упомянутыхъ низшихъ агентовъ М-ва Вн. Дѣлъ эта работа представляла большую обузу, потому что требовала отъ нихъ много труда и вниманія. Это видно уже изъ того, что V. Turquan посвятилъ въ своемъ трудѣ, предназначенномъ именно для этихъ лицъ (см. стр. 10), около 50 страницъ на объясненіе всѣхъ операций, которыя необходимо выполнить при разработкѣ свѣдѣній, заимствованныхъ

изъ записей актовъ гражданскаго состоянія. Такая децентрализованная разработка, выгодная для центрального учрежденія— S. G., представляла, однако, много неудобствъ, о которыхъ отчасти упомянуто выше (см. стр. 6 сл.). Къ тому же при такихъ условіяхъ на результаты работы неизбѣжно должны были вліять индивидуальныя взгляды на вещи низшаго статистическаго персонала отдѣльныхъ мѣстностей страны, вслѣдствіе чего цифровыя данныя работы не могли отличаться желательнымъ однообразіемъ. Немаловажнымъ минусомъ существовавшаго до сихъ поръ метода было и то, что разъ такая разработка производилась и безъ того заваленными разными текущими и иными работами мэрами и префектами, нельзя было и думать о расширеніи рамокъ разсматриваемаго изслѣдованія.

Такъ какъ большая часть Европейскихъ государствъ уже перешла къ централизованной разработкѣ данныхъ по движенію населенія и въ самой Франціи были многолѣтніе удачныя опыты въ этомъ направленіи, именно, въ Парижѣ всѣ работы по статистикѣ движенія населенія были сосредоточены въ центральномъ учрежденіи столицы—Service d. l. statistique municipale de Paris, то Высшій Статистическій Совѣтъ рѣшилъ отказаться отъ существовавшаго прежде (до 1907 г.) устарѣлаго способа разработки этой работы на мѣстахъ и призналъ необходимымъ распространить, съ небольшими измѣненіями, методы, испытанные въ Парижѣ, и принятые въ названномъ городѣ индивидуальныя листки указанныхъ категорій на всю страну, причемъ послѣ 2—3, такъ сказать, пробныхъ лѣтъ дѣло хорошо наладилось и стали получаться вполнѣ удовлетворительныя результаты.

Такимъ образомъ, съ 1907 г. мѣстныя власти были освобождены отъ разработки данныхъ по движенію населенія и даже отъ обязанности подводить итоги по коммунамъ и округамъ ¹⁾.

Одновременно съ этой перемѣной было рѣшено нѣсколько расширить программу указанной работы и ввести въ издаваемые ея результаты цѣлый рядъ новыхъ комбинаціонныхъ таблицъ, въ видахъ лучшаго использованія заключающагося въ бюллетеняхъ богатаго статистическаго матеріала. Но, такъ какъ подобное расширеніе рамокъ труда грозило бы повлечь за собою еще большее запаздываніе выхода въ свѣтъ его окончательныхъ результатовъ, что не входило въ планы Высшаго Статистическаго

¹⁾ См. циркуляры префектамъ отъ 1 іюля и 27 декабря 1906 г

Совѣта, то послѣдній пришелъ къ заключенію о цѣлесообразности измѣнить съ 1907 г. и форму самаго изданія, именно, онъ рѣшилъ обнародывать данныя по движенію населенія, подобно результатамъ переписи населенія, не въ видѣ одного, а *двухъ* самостоятельныхъ изданій: краткаго—предварительнаго и подробнаго—окончательнаго.

1. Краткое изданіе, заключающее въ себѣ предварительныя свѣдѣнія по данному вопросу, имѣетъ цѣлью ознакомить правительство и общественные круги въ возможно непродолжительномъ времени съ главнѣйшими фактами касательно движенія населенія страны за послѣдній годъ, что для Франціи съ ея остановившимся ростомъ населенія является вопросомъ первостепенной важности. И, дѣйствительно, хотя данныя этого краткаго изданія и не вполне точны, но все же они близки къ истинѣ и, требуя сравнительно лишь небольшой затраты труда для ихъ подготовки къ печати, появляются въ свѣтъ вскорѣ по окончаніи отчетнаго года (напр. изданіе 1911 г. было выпущено уже 6 іюня 1912 г.), что несомнѣнно представляетъ большія выгоды.

Материаломъ для этого изданія служатъ окружныя и департаментскіе итоги числа бланковъ по каждому виду гражданскихъ актовъ, которые имѣются въ передаточныхъ записяхъ префектовъ, (см. выше). Вмѣстѣ съ итогами по цѣлой Франціи, производимыми въ S. G., эти облеченные въ таблицы итоги составляютъ главную и наиболѣе существенную часть разсматриваемаго изданія, обнародываемаго подъ заглавіемъ „Statistique annuelle du mouvement de la population de la France“ (chiffres provisoires). Извлеченія изъ этихъ таблицъ помѣщаются и въ „Journal Officiel“

Такъ какъ въ передаточныхъ записяхъ указывается лишь общее число бланковъ по актамъ гражданского населенія каждой категоріи безъ распредѣленія каждой такой категоріи на группы: по полу, возрасту и т. д. занесенныхъ въ нихъ лицъ (умершихъ, родившихся), то и въ краткомъ изданіи по движенію населенія всѣ свѣдѣнія даются для обоихъ половъ, всѣхъ возрастовъ и т. д. вмѣстѣ.

Для лучшей оцѣнки самихъ данныхъ по движенію населенія въ отчетномъ году обнародываемыя данныя сопоставляются въ краткомъ изданіи, съ одной стороны, съ соотвѣтствующими данными за рядъ предъидущихъ лѣтъ и съ численностью населенія по послѣдней переписи и, съ другой стороны, съ результатами статистики естественнаго движенія населенія другихъ

Европейскихъ государствъ и нѣкоторыхъ заокеанскихъ странъ, выраженными въ абсолютныхъ и относительныхъ (на 10.000 жителей) величинахъ.

Выводы изъ этихъ таблицъ съ синоптическими табличками въ текстѣ, изъ коихъ одна показываетъ число браковъ, разводовъ, родившихся и умершихъ, съ подраздѣленіями, за отчетный и предъидущій годы въ абсолютныхъ и относительныхъ числахъ и по департаментамъ, и другая—тѣ же данныя по всей Франціи за цѣлый рядъ лѣтъ, въ значительной степени облегчаютъ пользованіе этими данными.

2. Подробное изданіе по движенію населенія имѣетъ болѣе обширную программу и, какъ правило, должно охватывать періодъ въ 5 лѣтъ. Выходъ его въ свѣтъ назначенъ приблизительно черезъ годъ послѣ послѣдняго изъ 5 отчетныхъ лѣтъ. Причина, почему это второе изданіе стали выпускать за нѣсколько лѣтъ сразу, въ значительной степени обусловливается финансовыми соображеніями, именно, экономіей въ расходахъ по разработкѣ и печатанію: разработка въ этомъ случаѣ производится за цѣлый рядъ лѣтъ сразу и матеріалы за всѣ эти годы издаются тоже сразу въ видѣ одной книги, что обходится дешевле противъ ежегодныхъ изданій. Первоначально предполагалось заняться разработкой данныхъ по движенію населенія тотчасъ по окончаніи разработки главной части переписи населенія, именно, имѣлось въ виду каждые 4 года, начиная съ года переписи, посвящать этой послѣдней, а 5-й годъ т. е. годъ, предшествующій новой переписи населенія, посвящать разработкѣ матеріаловъ по движенію населенія за истекшія 5 лѣтъ, но на практикѣ, повидимому, не удастся выполнить это предназначеніе такъ строго, какъ было бы желательно, потому что разработка переписи обыкновенно затягивается на срокъ болѣе 4 лѣтъ.

Разработка данныхъ, предназначенныхъ для подробнаго изданія по движенію населенія (см. стр. 19), производится слѣдующимъ образомъ. Послѣ бѣглаго просмотра присланнаго съ мѣстъ матеріала его распредѣляютъ на 3 группы, изъ коихъ одна, состоящая изъ данныхъ по д-ту Сены, имѣется въ готовомъ видѣ, а для полученія двухъ другихъ листки, относящіяся къ каждому виду актовъ гражданскаго состоянія и къ каждому департаменту (кромѣ д-та Сены), сортируютъ на двѣ части: на касающіяся „городского“ и „внѣгородского (сельскаго)“ населенія

(population urbaine; pop. rurale) ¹⁾. Послѣ того каждую изъ указанныхъ трехъ группъ листовъ подвергаютъ самостоятельной разработкѣ.

Начинаютъ съ размѣтки, которая при данной работѣ довольно проста, напр., въ бюллетеняхъ касательно родившихся (живыми и мертвыми) отмѣчаютъ только продолжительность брака, соответствующую разницѣ между временемъ рожденія дитяти и временемъ заключенія брака. Въ бюллетеняхъ касательно разводовъ пишутъ разницу въ возрастѣ супруговъ (въ цѣлыхъ годахъ), предпосылая этой цифрѣ знакъ —, если мужъ былъ моложе своей жены, и продолжительность брака (въ цѣлыхъ годахъ).

Бюллетени, касающіеся умершихъ лицъ свыше 15 л. отъ роду, снабжаютъ слѣдующими надписями: возрастъ покойника, получаемый путемъ вычитанія года рожденія изъ года смерти; кромѣ того у женатыхъ отмѣчаютъ продолжительность брака (разницу между возрастомъ при смерти и при заключеніи брака) и разницу въ годахъ между умершимъ супругомъ и оставшимся въ живыхъ и т. д.

Второй операціей разработки является группировка матеріала для облегченія дальнѣйшаго подсчета на счетныхъ машинахъ. При разработкѣ данныхъ о бракахъ каждую изъ вышеуказанныхъ трехъ категорій бюллетеней, распредѣляютъ на группы по гражданскому состоянію новобрачнаго до брака и въ каждой такой новой группѣ по году его рожденія. Бюллетени о разводѣ (каждой изъ трехъ категорій) классифицируются по возрасту супруги, бюллетени о рожденіи (живыхъ и мертвыхъ) дѣтей—по возрасту матери и т. д.

Послѣ просмотра результатовъ первыхъ двухъ операцій приступаютъ къ подсчету данныхъ на счетчикѣ-классификаторѣ (classi-compteur). Листки о бракахъ требуютъ примѣненія двухъ такихъ машинъ, снабженныхъ каждая 60 счетчиками, изъ коихъ

¹⁾ Слѣдуетъ замѣтить, что это дѣленіе не соответствуетъ нашему подраздѣленію населенія на городское и внѣгородское или сельское. Во Франціи въ его основу кладется не характеръ населенныхъ мѣстностей или пунктовъ, а лишь численность и извѣстная группировка населенія въ мелкихъ административныхъ единицахъ. Именно, коммуны, въ которыхъ скученно живущее въ ихъ центрахъ населеніе достигаетъ 2000 душъ или имѣетъ большее число жителей, условно считаются принадлежащими къ городскому населенію, а коммуны, гдѣ эта часть жителей не достигаетъ указанной величины, относятся къ сельскому населенію. Общее число всѣхъ жителей коммунъ первой категоріи представляетъ изъ себя городское и второй—сельское населеніе (Д-тъ Сены съ Парижемъ во главѣ представляетъ изъ себя самостоятельную категорію).

въ одной изъ нихъ утилизируются 60 и въ другой — 56. При дѣйстви первой машины дѣлаютъ два подсчета для каждого департамента сообразно съ двумя основными группами (городское и сельское населеніе), причемъ послѣ подсчета первой группы ставятъ счетчики на 0 и предпринимаютъ подсчетъ второй ¹⁾.

При работѣ на второй счетной машинѣ дѣлаютъ по одному подсчету, съ возвратомъ стрѣлокъ счетчиковъ на 0, для каждой изъ вышеуказанныхъ группъ (прежнее гражд. состояніе и возрастъ супруга) обѣихъ основныхъ категорій ²⁾.

Во время разработки этихъ данныхъ откладываютъ въ сторону бюллетени, обозначенные при размѣткѣ особымъ знакомъ. Эти немногочисленные листки потомъ подвергаютъ подсчету на одной изъ счетныхъ машинъ, причемъ въ дѣло пускаютъ 34 счетчика ³⁾.

При разработкѣ данныхъ о рожденіяхъ поступаютъ нѣсколько иначе. До работы на счетной машинѣ листки о родившихся (живыми и мертвыми) подвергаютъ разбору, причемъ откладываютъ въ сторону бюллетени, касающіеся многоплодныхъ родовъ (*accouchements multiples*) и притомъ отдѣльно для дѣтей, родившихся близнецами: двойней, тройней или четверней (*accouchements doubles, triples, quadruples*). Затѣмъ производятъ группировку и подсчетъ дѣтей каждой изъ этихъ категорій, съ одной стороны, по возрасту и, съ другой, по полу (для двойни: 2 мальчика, мальчикъ и дѣвочка, двѣ дѣвочки) и по жизненности (*vitalité*) т. е. по тому, были ли они живы при рожденіи (собственно при совершеніи объ этомъ акта) или нѣтъ. Эта группировка и подсчетъ производятся въ ручную (*classement et comptage à la main*) при

¹⁾ Понятія, подлежащія подсчету на 1-ой машинѣ суть: разница возрастовъ супруговъ—10 счетч.; мѣсяцы заключенія брака—12 сч.; комбинація мѣствъ рожденія того и другого супруга—4 сч.; подданство (гражданство)—4 сч.; продолжительность предшеств. браку вдовства или состоянія въ разводѣ—20 сч., постоянное мѣсто-жительство супруговъ — 2 сч.; мѣсто совершенія брака—2 сч.; наличность контракта (да или нѣтъ)—2 сч.; грамотность супруговъ—4 сч.=60.

²⁾ Понятія, которыя подсчитываются на второй машинѣ, суть: возрастъ вступившихъ въ бракъ женщинъ—9 группъ, отдѣльно для дѣвицъ, вдовъ, разведенныхъ и для всѣхъ вмѣстѣ $4 \times 9 = 36$ счетчиковъ. Затѣмъ распределеніе женатыхъ по видамъ занятій—10 группъ, отдѣльно для женившихся на женщинахъ, имѣющихъ и не имѣющихъ собственное занятіе: $2 \times 10 = 20$ или всего $36 + 20 = 56$ счетчиковъ.

³⁾ Было ли противодѣйствіе заключенію брака?—2 счетчика; было ли испрошено согласіе родителей на бракъ?—2; степень кровнаго родства между вступившими въ бракъ — 6; были ли дѣти узаконены путемъ брака?—2; полъ узаконенныхъ дѣтей—2; дѣти, признанныя и не признанныя отцомъ до брака: 10 возрастныхъ группъ $\times 2 = 20$ или всего 34 счетчика.

помощи особой бланки, въ которую заносятъ соотвѣтствующія цифровыя данныя.

Послѣ составленія таблицы относительно многоплодныхъ родовъ, листки, касающіеся двойней и т. д., опять присоединяютъ къ остальнымъ листкамъ, относящимся до дѣтей, рожденныхъ живыми и мертвыми, не забывая при этомъ помѣстить ихъ въ ту группу жителей (городскихъ или внѣгородскихъ), къ которой они принадлежатъ. Затѣмъ, послѣ размѣтки и классификаціи этихъ послѣднихъ группъ дѣтей, ихъ подвергаютъ разработкѣ на счетчикъ-классификаторѣ обычнымъ путемъ, причемъ пользуются для дѣтей, родившихся живыми, 56 и для родившихся мертвыми 58-ью счетчиками, которые послѣ отмѣтки такихъ серій показаній для каждой возрастной группы матери отдѣльно, вновь устанавливаются на 0. Мы ограничимся этими примѣрами.

Первое и пока единственное подробное изданіе по движенію населенія охватываетъ, въ видѣ исключенія, всего 4-хъ лѣтній періодъ времени: 1907—1910 г.г. Оно озаглавлено: «Statistique du mouvement d. l. population» (nouv. série, t. I, années 1907, 1908, 1909, 1910) Paris, 1912.

По своему содержанію этотъ трудъ состоитъ изъ слѣдующихъ частей. Введеніе (29 стр.). Въ немъ приводятся краткія общія свѣдѣнія о постановкѣ во Франціи статистики движенія населенія и излагается методъ разработки данныхъ касательно гражданскаго состоянія. Къ этимъ объясненіямъ приложены образцы бланковъ, которыми пользуются при собираніи статистическихъ данныхъ по гражданскому состоянію.

До $\frac{1}{5}$ части труда занимаютъ обстоятельные выводы изъ таблицъ, составляющихъ главную его часть. Этотъ отдѣлъ разбитъ на 4 главы, изъ коихъ въ первой (2 парагр.) даются общіе результаты статистики населенія Франціи за отчетные 1907—1910 г.г. съ синоптической таблицей. 2-ая глава посвящена бракамъ (12 параграфовъ съ простыми и комбинаціонными таблицами) и разводамъ (14 парагр.). 3-ья глава—рожденіямъ (12 пар.) и 4-ая—смертнымъ случаямъ (11 пар.) или всего въ выводахъ 51 параграфъ со сводными таблицами ¹⁾.

¹⁾ Чтобы дать понятіе о разностороннемъ содержаніи этихъ параграфовъ, приводимъ переводъ заголовковъ §§ гл. III, касающихся рожденій: 1. Отношеніе числа рожденій къ числу населенія; 2. Распредѣленіе родившихся на законныхъ и внѣбрачныхъ; 3. Распредѣленіе родившихся по ихъ жизненности (vitalité); 4. Распр. родившихся по полу; 5. Отношеніе числа рожденій къ числу женщинъ отъ 15 до 49 л.; 6. Распр. родившихся по возрасту родителей; 7. Плодородіе жен-

Выше было указано, что со времени введенія централизованной разработки данныхъ о гражданскомъ состоянїи рамки труда были расширены. Весьма значительно было при этомъ увеличено число комбинаціонныхъ таблицъ, составленныхъ на основанїи данныхъ того же матеріала. Такимъ образомъ, въ двухъ послѣднихъ выпускахъ прежней серїи этого труда (т.т. XXXV и XXXVI) за 1905—1906 г.г. выводы составляли всего 35 страницъ вмѣсто 73 стр. въ разсматриваемомъ первомъ выпускѣ новой серїи, причемъ, въ виду значительно меньшаго числа въ немъ комбинаціонныхъ таблицъ, общее число §§ не превышало 31 (противъ 51).

Главная часть изданія по движенію населенія за 1907-10 г.г. состоитъ изъ многочисленныхъ простыхъ и комбинаціонныхъ таблицъ, занимающихъ 247 страницъ. Эта часть распадается на 2 отдѣла, изъ коихъ въ первомъ приводятся данныя по всей Франціи и во второй—по департаментамъ. Въ таблицѣ I Отдѣла сведены всѣ факторы, характеризующіе движеніе населенія Франціи въ отчетные годы, затѣмъ 10 таблицъ посвящены бракамъ, 2--разводамъ, 10--рожденіямъ и 9—смертнымъ случаямъ или всего таблицъ 32 (противъ 20 въ 1905--06 г.г.). Въ большей части этихъ таблицъ матеріаль группировается на 4 части, сообразно съ установленными S. G. для этой работы категорїями населенія: д-ть Сены, городское и внѣ-городское населеніе и итогъ по всей странѣ, но нѣкоторыя болѣе сложныя таблицы посвящены каждой изъ упомянутыхъ группъ въ отдѣльности. Почти всѣ приведенныя статистическія свѣдѣнія даются за каждый изъ отчетныхъ 4 лѣтъ особо, но 6 таблицъ заключаютъ въ себѣ огульныя данныя за всѣ 4 года.

Во II Отдѣлѣ, гдѣ приводятся тѣ же данныя по департаментамъ, всего 21 таблица (какъ и въ 1905—06 г.г.) того же содержанія. Таблица, показывающая число браковъ, разводовъ, роженій и смертныхъ случаевъ (съ подраздѣленіями) по *округамъ*, приложенная къ XXXV и XXXVI т.т. прежней серїи, въ настоящемъ выпускѣ, и безъ того сильно разросшемся, опущена.

Этими свѣдѣніями не исчерпываются сопоставленія между гражданскимъ состояніемъ, съ одной стороны, численностью населенія и т. д.,—съ другой, которыя можно сдѣлать на осно-

щинъ въ зависимости отъ ихъ возраста; 8. Роженія по мѣсяцамъ; 9. Распр. законныхъ роженій по продолжит. брака и по числу дѣтей, родившихся раньше отъ той же матери; 10. Жизненность законныхъ дѣтей въ зависимости отъ возраста матери, продолжит. брака и числа прежнихъ дѣтей той же матери; 11. Многоплодные роды; 12. Разныя другія свѣдѣнія касательно роженій.

ваніи данныхъ бюллетеней, заполняемыхъ на мѣстахъ. Въ будущіе выпуски этого труда предполагается ввести новыя комбинаціонныя таблицы и прибавить новыя графы къ старымъ, чтобы постепенно использовать всѣ заключающіяся въ листкахъ данныя. Часть этихъ свѣдѣній предполагается разрабатывать и издавать не ежегодно, а періодически или отъ времени до времени, въ видѣ отдѣльныхъ монографій, какъ, напр., данныя касательно профессиональной смертности. Свѣдѣнія относительно причинъ смерти, заключающіяся въ п. 7 бюллетеня, посвященнаго смертнымъ случаямъ (см. стр. 62), уже теперь подробно разрабатываются въ М-вѣ Вн. Дѣлъ въ видѣ Санитарной статистики (см. гл. V).

Здѣсь уместно сдѣлать небольшое отступленіе и сообщить, какими методами французская статистика пользуется для полученія численности населенія страны въ промежуточные между двумя переписями годы, необходимой для вычисленія относительныхъ чиселъ, которые наряду съ абсолютными даются какъ въ выводахъ разсмотрѣннаго труда, такъ и другихъ статистическихъ трудовъ (напр. по переписи населенія, санитарной статистикѣ и т. д.).

Въ годы, оканчивающіеся на 1 и 6, для этого прямо берутъ цифры переписей, а для промежуточныхъ между ними годовъ соотвѣтствующія величины вычисляются къ 30 іюня. При этомъ поступаютъ такимъ образомъ. Изъ сопоставленія данныхъ двухъ ближайшихъ переписей, напр. 1901 и 1906 г.г., опредѣляютъ абсолютный приростъ населенія всей страны и деп-та Сены отдѣльно, за истекшее между ними пятилѣтіе и, раздѣливъ эти числа на 5, получаютъ средній (положительный или отрицательный) годовой приростъ жителей за данный періодъ времени. Приблизительное число населенія въ промежуточные между обѣими переписями годы получается путемъ прибавленія къ числу жителей по предпоследней переписи (въ нашемъ примѣрѣ 1901 г.) этого прироста, помноженнаго на число протекшихъ со времени ея производства лѣтъ.

Для полученія же приблизительнаго числа населенія въ годы, слѣдующіе за послѣдней переписью, результаты которой уже обнародованы (въ наш. прим. 1906 г.), къ населенію по даннымъ этой переписи присоединяютъ естественный и механическій приростъ жителей за все время, истекшее отъ этой переписи до 30 іюня требуемаго года.

Первый прямо заимствуется изъ данныхъ о движеніи населенія. Что же касается до механическаго прироста, то въ виду того, что во Франціи не существуетъ статистики механическаго движенія населенія, его окончательные результаты къ извѣстному времени (т. е. превышеніе вселенія въ страну надъ выселеніемъ изъ нея или наоборотъ) получаютъ путемъ вычисленія. Прибавивъ къ числу жителей по даннымъ переписи (въ нашемъ примѣрѣ 1906 г.) естественный приростъ за 5 слѣдующихъ за нею лѣтъ, узнаютъ ту численность жителей Франціи ко времени слѣдующей переписи (т. е. къ 1911 г.), которую она бы имѣла, если бы ея населеніе измѣнялось лишь въ зависимости отъ естественнаго приращенія. Вычтя эту величину изъ дѣйствительной численности населенія Франціи въ томъ же году (въ нашемъ примѣрѣ по переписи 1911 г., предварительные итоги которой были обнародованы вскорѣ послѣ ея производства), получаютъ извѣстную разницу въ ту или другую сторону, — въ нашемъ примѣрѣ + 248.040 д., число, которое и показываетъ превышеніе иммиграціи надъ эмиграціей. Путемъ дѣленія этого числа на 5 узнаютъ средній за 5 лѣтъ механическій приростъ населенія Франціи. При наличности данныхъ относительно обоихъ видовъ прироста населенія за каждый изъ промежуточныхъ между переписями годовъ, не трудно вычислить приблизительную численность населенія страны (и отдѣльно д-та Сены) въ любой изъ этихъ годовъ.

Нѣкоторыя затрудненія встрѣчаются при распредѣленіи вычисленнаго населенія страны (безъ д-та Сены) на городское и сельское, каковыя группы приводятся почти во всѣхъ таблицахъ подробнаго изданія по движенію населенія. Въ виду того, что ко времени печатанія послѣдняго выпуска этого изданія данныя переписи 1911 г. еще не были разработаны, а въ предварительномъ ея изданіи дѣленія населенія на названныя группы не имѣется, Управленіемъ Общей Статистики было принято, что относительный ростъ сельскаго населенія послѣ 1906 г. не измѣнился противъ предшествующаго 5-ти-лѣтія и на основаніи этого коэффициента и была вычислена численность сельскаго населенія за годы 1907—1910, а городское населеніе получилось путемъ вычитанія сельскаго населенія изъ ранѣе вычисленной численности всего населенія страны (безъ д-та Сены).

При желаніи получить при послѣднихъ вычисленіяхъ болѣе точныя величины сельскаго и городскаго населенія, принимаютъ во вниманіе еще то обстоятельство, что вслѣдствіе неодинаковаго

роста населенія отдѣльныхъ административныхъ единицъ, происходитъ извѣстная перегруппировка коммунъ въ обѣихъ указанныхъ категоріяхъ, именно, нѣкоторыя коммуны съ положительнымъ приростомъ жителей, принадлежащія къ сельской категоріи, переходятъ при достиженіи численности населенія ихъ центровъ 2000 д. въ городскую (см. выше) и, наоборотъ, отдѣльныя городскія коммуны, населеніе центровъ которыхъ вслѣдствіе отрицательнаго прироста упадетъ до числа меньшаго 2000 д., переходятъ при этомъ въ категорію сельскаго населенія. Какимъ образомъ въ данномъ случаѣ вводится необходимая поправка, изложено въ 1 ч. I т. подробнаго изданія переписи населенія 1911 г. (стр. 36 сл.).

Статистическія данныя, приведенныя въ подробномъ изданіи по движенію населенія, имѣютъ не только строго научное значеніе, но представляютъ и большой практической интересъ, что въ особенности слѣдуетъ сказать о комбинаціонныхъ таблицахъ. Такимъ образомъ, въ изданіи 1907 — 1910 г.г. свѣдѣнія о числѣ умершихъ въ 1907 и 1908 г.г., распределенныхъ по возрастнымъ группамъ и по профессіямъ, сопоставляются съ группировкой населенія Франціи по возрасту и занятіямъ, по даннымъ переписи 1906 г. Эти сопоставленія даютъ возможность вычислить коэффициенты профессиональной смертности, необходимые для опредѣленія тарифовъ при страхованіи жизни рабочихъ разныхъ группъ занятій. Еще болѣе обстоятельно предполагается освѣтить этотъ вопросъ въ слѣдующемъ выпускѣ этого изданія, когда представится возможность сдѣлать сопоставленіе касательно движенія населенія за 1908—13 г.г. съ данными переписи населенія 1911 г.

Равнымъ образомъ, имѣющіяся въ указанномъ изданіи сопоставленія числа браковъ, числа разводовъ и числа умершихъ лицъ, состоявшихъ въ бракѣ, съ числомъ женатыхъ и замужнихъ, распределенныхъ по продолжительности ихъ браковъ, по даннымъ переписи населенія 1906 г., позволяютъ составить таблицы продолжительности браковъ, данныя, которыя могутъ оказаться весьма полезными для нѣкоторыхъ комбинацій страхованія жизни, напр. при страхованіи отъ вдовства.

Въ заключеніе слѣдуетъ еще упомянуть о цѣнномъ трудѣ S. G., посвященномъ международной статистикѣ движенія населенія и изданномъ въ 1907 г. (913 стр.). Этотъ трудъ, озаглавленный: „Statistique internationale du mouvement de la population d'après les registres d'état civil“, представляетъ изъ себя сводъ

основныхъ данныхъ по движенію населенія во всѣхъ культурныхъ государствахъ со времени начала ихъ собиранія въ отдѣльныхъ странахъ до 1905 г.

ГЛАВА IV.

Статистика механическаго движенія населенія.

(Statistique du mouvement de la population mécanique).

Дѣла касательно эмиграціи изъ Франціи сосредоточены въ III бюро Управленія Общей Безопасности (Dir. de la Sûreté Générale) М-ва Вн. Дѣлъ. Здѣсь получаютъ отъ пароходныхъ обществъ и отъ агентствъ по эмиграціи, а также отъ комиссаровъ по эмиграціи свѣдѣнія о числѣ эмигрантовъ изъ французовъ и иностранцевъ разныхъ національностей, которые покинули страну черезъ порты Франціи и на французскихъ судахъ, приспособленныхъ для этой цѣли, т. е. могущихъ вмѣстить свыше 40 пассажировъ. Простые пассажиры, не имѣющіе намѣренія выселиться за океанъ, регистраціи не подвергаются.

Если принять во вниманіе, что лица, ѣдущія во французскія колоніи или отправляющіяся въ другія за-океанскія страны на чужихъ судахъ, хотя бы изъ гаваней Франціи, а также тѣ французскіе подданные, которые покидаютъ Европу изъ портовъ сосѣднихъ государствъ, напр., Англии, Бельгіи, Голландіи, совершенно ускользаютъ отъ учета со стороны французскихъ властей и что въ числѣ не регистрировавшихся пассажировъ могли быть настоящіе эмигранты, то станетъ яснымъ, что статистика эмиграціи въ этой странѣ настолько не точна, что естественно не можетъ представлять большаго интереса, ни для правительства, ни для общества.

Цѣль, которая имѣлась въ виду при введеніи во Франціи статистики эмиграціи, заключалась, по заявленію Э. Левассера, „въ выясненіи этнологическаго и торговаго значенія эмиграціи, въ оцѣнкѣ послѣдствій, которыя она имѣетъ для земледѣлія и промышленности тѣхъ департаментовъ, откуда идетъ выселеніе, и въ указаніи, сообразно съ направленіемъ эмиграціоннаго движенія, мѣръ, которыя слѣдовало бы принять въ видахъ огражденія интересовъ французскихъ гражданъ“¹⁾.

¹⁾ E. Lévasseur: „La statistique officielle en France“. 1885 (p. 20 suiv.).

Статистическія данныя о французской эмиграціи не сложны и состоятъ всего изъ 7 признаковъ: время отбытія, полъ, возрастъ, занятіе, мѣсто происхожденія (origine), портъ отбытія и страна назначенія. Эти данныя облекались въ III бюро въ форму таблицъ, предназначенныхъ для освѣщенія отчетовъ Управленія М-ру Вн. Дѣлъ касательно эмиграціоннаго движенія изъ Франціи.

Обнародовались эти данныя лишь въ періодѣ времени между серединой 60-хъ годовъ и 1893 г. и то въ нѣсколько лѣтъ разъ (до 1864 г. черезъ два года; изданіе 1876 г. включаетъ въ себѣ данныя за 9 лѣтъ 1865—1874 г.г.; изданіе 1879 г.—данныя за годы 1875—77 и т. д.). Свѣдѣнія, относящіяся къ 50-ымъ г.г., вовсе не печатались. Нѣкоторыя данныя касательно эмиграціи изъ Франціи публиковались и въ „Journal Officiel“.

Послѣ 1893 г. эти свѣдѣнія болѣе не выходили въ свѣтъ, хотя они и продолжаютъ поступать въ Управленіе. Это обуславливается, съ одной стороны, малой пользой отъ нихъ вслѣдствіе ихъ неполноты и, съ другой, потому что (по сообщенію чиновъ Управленія) разглашеніе свѣдѣній о числѣ и составѣ эмигрантовъ изъ другихъ государствъ будто-бы противорѣчитъ интересамъ французскихъ пароходныхъ обществъ (заинтересованныя государства, являющіяся мѣстомъ выхода эмигрантовъ—Италія, Испанія и друг., освѣдомленные на основаніи статистическихъ данныхъ о размѣрахъ эмиграціи могутъ будто бы принять мѣры къ ограниченію потока своихъ выселяющихся черезъ французскіе порты подданныхъ).

Въ настоящее время свѣдѣнія о французской эмиграціи можно получить лишь благодаря даннымъ касательно иммиграціи иностранцевъ въ главнѣйшія страны Америки, на первомъ мѣстѣ въ Соед. Штаты С. Америки и Аргентину. Изъ соотвѣтствующихъ данныхъ выясняется, что число выселяющихся за океанъ, въ названныя двѣ страны, французовъ не превышало въ послѣдніе годы 11—13.000 душъ, изъ коихъ часть возвращается обратно.

Не имѣется также и спеціально собранныхъ данныхъ о числѣ французскихъ гражданъ, проживающихъ внѣ предѣловъ государства,—эти свѣдѣнія можно получить лишь изъ результатовъ періодическихъ переписей населенія другихъ странъ.

Если статистика эмиграціи въ виду небольшого числа выселяющихся изъ Франціи лицъ и не имѣетъ очень большого значенія для страны, то тѣмъ большую важность должна бы

представлять статистика иммиграціи, которая, однако, почти совершенно не организована.

На 548.000 французовъ, обитающихъ внѣ предѣловъ Франціи, числится свыше 1 милліона иностранцевъ, проживающихъ въ предѣлахъ названной страны, не считая натурализованныхъ иностранцевъ, число которыхъ въ 1906 г. достигало 222.162 чел. Измѣненія численности иностранцевъ во Франціи въ разные періоды времени видны изъ слѣдующихъ данныхъ: въ 1851 г. ихъ было 380.831 чел. или 1,06%, въ 1872 г.—740.668 чел. или 2,03%, въ 1881 г.—1.001.090 чел. или 2,67% и въ 1906 г. 1.046.905 чел. или 2,66% наличнаго населенія. Такимъ образомъ, хотя относительный ростъ иностранцевъ во Франціи, повидимому, и пріостановился въ началѣ 80-хъ г.г. истекшаго столѣтія, но абсолютный ростъ наблюдается и по-сейчасъ. Отчасти этотъ ростъ иностранцевъ слѣдуетъ приписать ничтожному естественному приросту французовъ въ связи съ сильнымъ увеличеніемъ населенія въ сосѣднихъ съ Франціей государствахъ.

Съ одной стороны, эта иммиграція представляетъ не малыя выгоды для Франціи: итальянцы, бельгійцы и другіе доставляютъ странѣ дешевыя рабочія руки преимущественно въ отрасляхъ неквалифицированнаго труда, давая возможность французамъ посвящать свое время болѣе выгоднымъ занятіямъ и специальностямъ; кромѣ того, натурализуясь во Франціи, иностранцы пополняютъ убывающіе ряды коренныхъ гражданъ. Но, на ряду съ этимъ, проникнувъ во всѣ сферы экономической и духовной жизни страны, они составляютъ сильную конкуренцію французамъ, вытѣсняя ихъ изъ многихъ отраслей производствъ и профессій, и ежегодно вывозятъ за предѣлы Франціи значительныя нажитыя въ ней средства, не говоря уже о томъ, что большой процентъ иностранцевъ въ странѣ, въ особенности на окраинахъ, гдѣ они мѣстами составляютъ 15—20% всего населенія, представляетъ не малую опасность для нея въ политическомъ отношеніи. Если въ виду указанныхъ соображеній знаніе точнаго числа иностранныхъ подданныхъ представляетъ интересъ для каждой страны вообще, то тѣмъ болѣе это касается Франціи, гдѣ ихъ число, какъ было показано, очень значительно.

Въ самое послѣднее время былъ выдвинутъ на очередь еще новый вопросъ, касающійся иностранцевъ, именно, вопросъ объ ихъ призрачнѣи въ чужихъ государствахъ. До сихъ поръ соглашенія по этому поводу между отдѣльными странами не суще-

ствовало и разныя государства руководствовались въ данномъ отношеніи своими собственными правилами. Собранный въ ноябрѣ 1912 г. въ Парижѣ международный конгрессъ по призрѣнію иностранныхъ подданныхъ долженъ былъ обсудить всѣ доводы *pro* и *contra* касательно этого вопроса и рѣшить, обязаны ли государства уплачивать за призрѣніе своихъ подданныхъ въ другихъ странахъ и, если да, то въ какой мѣрѣ или всѣ расходы должны падать на государства, въ которыхъ иностранцы имѣютъ жительство или осѣдность ¹⁾). Естественно, что для однихъ государствъ рѣшеніе этого вопроса въ томъ или другомъ смыслѣ можетъ быть выгоднымъ, для другихъ невыгоднымъ, хотя бы въ зависимости отъ соотношенія между числомъ ихъ гражданъ, проживающихъ за границей, и числомъ иностранцевъ, обитающихъ въ предѣлахъ ихъ страны. Напр. для Франціи, число иностранцевъ которой болѣе чѣмъ въ два раза превышаетъ число французовъ, обитающихъ за границей, оплата расходовъ за призрѣніе иностранцевъ со стороны другихъ государствъ явилась бы вполне справедливымъ требованіемъ ²⁾, хотя можетъ быть и невыгоднымъ для Италіи, Бельгіи, Германіи и другихъ странъ съ преобладающимъ выселеніемъ.

Между тѣмъ почти единственнымъ достовѣрнымъ пока источникомъ для опредѣленія числа и состава иностранцевъ, проживающихъ во Франціи, являются пятилѣтнія переписи населенія, хотя эти свѣдѣнія и рѣдко служатъ матеріаломъ для спеціальныхъ изслѣдованій. Изъ такихъ работъ извѣстенъ трудъ V. Turquan'a: „Le dénombrement des étrangers en France en 1894 г.“ (на основаніи спеціальной разработки данныхъ переписи населенія 1891 г.).

Этимъ, однако, роль переписи въ выясненіи вопроса относительно характера обмѣна населенія между извѣстнымъ государствомъ и другими странами не исчерпывается. Не давая свѣдѣній о каждой изъ обоихъ составныхъ частей механическаго передвиженія населенія (эмиграціи и иммиграціи), періодическія переписи населенія, какъ было показано выше (стр. 73), до извѣстной степени выясняютъ окончательные результаты взаимодѣйствія этихъ прѣтивоположныхъ теченій и роль послѣдняго въ измѣненіи численности жителей страны.

¹⁾ Этотъ вопросъ въ общихъ чертахъ былъ рѣшенъ въ послѣднемъ смыслѣ.

²⁾ По даннымъ за 1911 г. только даровое леченіе въ госпиталяхъ и на дому обошлось Франціи около 25 милл. фр., изъ коихъ 2.800 тыс. фр., т. е. свыше 1 милл. рублей, было уплачено за иностранцевъ (въ т. ч. 1.584 тыс. фр. въ деп-тѣ Сены).

Такимъ образомъ, если прибавить къ числу жителей Франціи по переписи 1906 г. естественный ея приростъ за послѣдующія 5 лѣтъ, то получится 39.354.218 душъ, между тѣмъ какъ въ дѣйствительности въ 1911 г. по переписи оказалось 39.602.258 душъ т. е. на 248.040 человекъ болѣе. Эта разница и представляетъ собою окончательный результатъ взаимодѣйствія обоихъ противоположныхъ движеній населенія за рассматриваемый періодъ времени, въ данномъ случаѣ—превышеніе иммиграціи надъ эмиграціей (за предшествующее 5-лѣтіе 1901—06 г.г., наоборотъ, наблюдалась убыль въ 35.131 душъ вслѣдствіе преобладанія эмиграціоннаго движенія).

Подобнымъ же образомъ опредѣляется и окончательный результатъ механическаго передвиженія населенія между отдѣльными департаментами, съ одной стороны, и остальными департаментами и иностранными государствами—съ другой. Изъ подобныхъ вычисленій обнаружилось, что за 30 лѣтъ со времени переписи 1881 г. 25 департаментовъ приобрѣли этимъ путемъ 629.400 душъ, изъ коихъ на долю департамента Сены приходилось 303.981, д-тъ Сены и Уазы—77.032, Роны—68.808 чел. и т.д.; напротивъ, 62 другихъ деп-та потеряли за тотъ же періодъ времени 381.360 чел., причемъ на первомъ мѣстѣ изъ нихъ стоятъ департаменты: Финистеръ, Котъ-дю-Норъ и Морбиганъ.

Даже въ такомъ несовершенномъ видѣ данныя о механическомъ передвиженіи населенія несомнѣнно представляетъ не малый интересъ для правительства страны и, за неимѣніемъ лучшихъ данныхъ, французская центральная администрація ими иногда пользуется для своихъ нуждъ.

Кромѣ переписи во Франціи имѣются, правда, еще два источника, которые могли бы дать нѣкоторыя свѣдѣнія специально по иммиграціи, но вся постановка соответствующей статистики настолько несовершенна, что получаемыя данныя слѣдуетъ считать слишкомъ далеко отстоящими отъ истины, чтобы имѣть какое-либо серьезное значеніе. Эти источники суть:

1) Заявленіе (*déclaration*) всѣхъ иностранныхъ подданныхъ въ мэріи коммуны, въ которой они поселились (въ Парижѣ—въ префектурѣ), о своемъ прибытіи и желаніи пробыть въ странѣ нѣкоторое время. Для лицъ, имѣющихъ занятіе, подобное заявленіе обязательно въ 8-дневный и для не имѣющихъ опредѣленнаго занятія—въ 15-дневный срокъ. Въ виду того, что это правило далеко не точно выполняется и, принимая во вниманіе, что,

переходя изъ одной коммуны въ другую, они попали бы въ списки прибывшихъ иностранцевъ нѣсколько разъ, что въ особенности касается *commis-voyageur*'овъ, то подобныя свѣдѣнія естественно не соотвѣтствовали бы дѣйствительности, въ виду чего они и не разрабатываются и не печатаются.

2) Другимъ источникомъ для опредѣленія размѣровъ иммиграціи являются записи прїѣзжихъ въ гостиницахъ и меблированныхъ комнатахъ городовъ Франціи. Но и эти данныя не могутъ дать отвѣта на вопросъ о числѣ прибывшихъ въ страну иностранцевъ. Дѣйствительно, записи эти ведутся неаккуратно и часто вовсе не выполняются, кромѣ того онѣ не распространяются на тѣхъ изъ прибывшихъ, которые останавливаются въ частныхъ домахъ. Съ другой стороны, и здѣсь возможны многочисленные случаи двойныхъ и тройныхъ записей въ случаѣ перемѣны извѣстными лицами своихъ мѣстожительствъ нѣсколько разъ. И эти данныя поэтому не могутъ быть использованы съ указанной выше цѣлью. Лишь одна научная работа была выполнена на основаніи этихъ данныхъ, именно, работа М. Huber'a: „*Les étrangers à Paris*“, помѣщенная въ сборникѣ „*Notes sur Paris*“, изданномъ Парижскимъ Статистическимъ Обществомъ по случаю XII сессіи Международнаго Статистическаго Института въ 1909 г. въ Парижѣ.

Наиболѣе достовѣрнымъ и практическимъ способомъ наблюденія за механическимъ передвиженіемъ населенія всѣхъ видовъ, какъ внутреннимъ, такъ и внѣшнимъ, способомъ, дающимъ въ то же время возможность во всякое время точно опредѣлить число иностранцевъ въ цѣлой странѣ и въ ея отдѣльныхъ административныхъ единицахъ и отчасти ихъ составъ, является повсемѣстное въ странѣ аккуратное веденіе текущихъ списковъ населенія, которые, какъ будетъ показано въ главѣ VI, во Франціи, однако, имѣются сравнительно лишь въ немногихъ коммунахъ.

ГЛАВА V.

Санитарная статистика.

(*Statistique Sanitaire*).

Санитарная статистика сосредоточена въ V бюро Управл.Общ. Помощи и Гигіены М-ва Вн. Дѣлъ. Спеціального отдѣленія или бюро для этого рода статистики не имѣется, но двое изъ чиновъ

названнаго бюро посвящаютъ этому занятію (именно статистикѣ причинъ смерти) большую часть своего времени. Замѣтимъ къ слову, что всѣ работы по санитарной статистикѣ выполняются безъ сложныхъ машинъ (электрическихъ, *classi-compteurs* и др.), примѣняются при этомъ лишь простыя счетныя машины для облегченія подсчетовъ, вычисленія процентовъ и т. д.

Санитарная статистика не основана на законодательныхъ актахъ, а покоится какъ бы на молчаливомъ соглашеніи Управленія Общ. Помощи и Гигіены съ мѣстными административными органами и съ нѣкоторыми общественными и частными учрежденіями, которыя, по предложенію М-ра Вн. Дѣль, доставляютъ въ Управленіе необходимыя для санитарной статистики матеріалы. Въ виду этого въ случаѣ возможнаго отказа со стороны префекта или другихъ лицъ и учрежденій исполнить вышеуказанную просьбу Управленія, послѣднее не имѣетъ другого способа воздѣйствія какъ повторить свою просьбу, пославъ на мѣсто особое напоминаніе. Впрочемъ, подобные случаи почти не бывають. Трудъ мѣстныхъ органовъ, собирающихъ данныя по санитарной статистикѣ, не оплачивается, что во Франціи является общимъ правиломъ для всѣхъ видовъ статистики вообще.

Санитарная статистика, нынѣ практикуемая во Франціи и представляющая изъ себя собственно статистику заболѣваемости (*morbidité*) населенія, распадается на: 1) статистику эпидемій (*statistique des maladies épidémiques*) и 2) на статистику причинъ смерти (*statistique des causes de mort*).

а. Статистика эпидемическихъ заболѣваній ¹⁾.

Статистика эпидемическихъ болѣзней, составляющая часть еще не достаточно организованной во Франціи статистики заболѣваемости въ широкомъ смыслѣ слова, находится и по-сейчасъ въ зачаточномъ состояніи: она отрывочна, охватываетъ лишь главнѣйшія эпидемическія и нѣкоторыя заразительныя болѣзни, распространяется только на немногія группы населенія и, какъ санитарная статистика во Франціи вообще, даетъ свѣдѣнія для обоихъ половъ вмѣстѣ. Мало того, и тѣ данныя, которыя по ней собираются, по большей части не сводятся по цѣлой странѣ и почти не обнародываются, несмотря на то, что представляютъ, хотя и

¹⁾ Приводимыя здѣсь по статистикѣ эпидемій свѣдѣнія относятся по большей части къ концу истекшаго столѣтія, въ виду чего можетъ быть нѣсколько устарѣли въ своихъ отдѣльныхъ частяхъ.

частичный, но въ то же время цѣнный матеріаль по указанному вопросу.

Но даже въ своемъ настоящемъ несовершенномъ видѣ эта отрасль санитарной статистики имѣетъ большое практическое значеніе для страны. Заключается оно въ томъ, что эти данныя своевременно предупреждаютъ о начинающихся эпидеміяхъ и облегчаютъ распознаваніе ихъ очаговъ, давая тѣмъ самымъ мѣстнымъ властямъ во-время принять необходимыя мѣры для борьбы съ этимъ зломъ, которое безъ наличности указанныхъ свѣдѣній могло бы остаться незамѣченнымъ.

Возникла эта отрасль статистики сравнительно не очень давно. По поводу желательности имѣть подобныя свѣдѣнія, которыя собирались и раньше санитарной администраціей, какъ и по поводу значенія этой новой отрасли статистики и объ ея источникахъ, въ циркулярѣ М-ра Вн. Дѣлъ, отъ 12 декабря 1890 г., говорится слѣдующее: „эпидеміи ежегодно вызываютъ во Франціи большое число заболѣваній и смертныхъ случаевъ, хотя и слѣдуетъ признать, что эти болѣзни могли бы быть избѣгнуты. Въ виду этого на санитарной администраціи лежитъ обязанность озаботиться ихъ искорененіемъ. Существеннымъ условіемъ для дѣйствительности профилаксіи является распознаваніе зла при самомъ его появленіи. До сихъ поръ это, однако, не выполнялось. Совѣщательный Комитетъ Общественной Гигіены Франціи пришелъ къ заключенію, что имѣется два источника, откуда можно быстро получить достовѣрныя свѣдѣнія по этому вопросу—это, съ одной стороны, училища, и, съ другой,—госпитали. Жертвами нѣкоторыхъ изъ заразительныхъ болѣзней (*maladies transmissibles*) являются главнымъ образомъ дѣти и почти всѣхъ—бѣдняки, которые, въ случаѣ (серьезнаго) заболѣванія, доставляются въ госпитали. Если бы госпитали и школы немедленно извѣщали администрацію по санитарной части касательно появленія эпидемій, то послѣдняя могла бы начать борьбу съ этимъ зломъ тотчасъ по его зарожденіи ¹⁾“.

Это пожеланіе Комитета Общ. Гигіены уже въ 1891 г. было приведено въ исполненіе и, такимъ образомъ, во Франціи получилъ болѣе правильную постановку новый видъ санитарной статистики, практиковавшейся до тѣхъ поръ почти лишь муници-

¹⁾ V. Turquan: „Manuel de Statistique pratique“, 284 suiv.

палитетами нѣкоторыхъ крупныхъ городовъ. При этомъ административная статистика эпидемій, въ согласіи съ вышеуказаннымъ проектомъ, покоится главнымъ образомъ на данныхъ, доставляемыхъ начальными училищами и госпиталями и тому подобными учрежденіями.

I. Свѣдѣнія, доставляемыя училищами.

Бланки, по которымъ собираются эти свѣдѣнія, по каждой начальной школѣ особо, двухъ видовъ: одна изъ нихъ заполняется въ случаѣ появленія въ училищѣ одной изъ эпидемическихъ болѣзней другая—каждые три мѣсяца, независимо отъ того, были ли за это время въ училищѣ случаи подобныхъ болѣзней или нѣтъ.

а. Первый бюллетень носить названіе: *Листокъ для предупрежденія о начинающихся эпидеміяхъ* („Bulletin d'advertissement des épidémies commençantes“) и составляется директоромъ (-рисой) или учителемъ (-ницей) школы. Наверху бланки пишется кромѣ названія департамента, кантона и коммуны, названіе училища съ указаніемъ, для дѣтей какого пола оно предназначено (мужское, женское, для совмѣстнаго обученія). Самая табличка состоитъ изъ трехъ вертикальныхъ графъ, изъ коихъ въ первой приводятся наименованія главнѣйшихъ эпидемическихъ болѣзней школьнаго возраста: тифоидная лихорадка (fièvre typhoïde), оспа, корь (rougeole), скарлатина, коклюшъ, дифтеритъ, потовая горячка (suette), холера обыкновенная (cholera nostras) и азиатская (ch. asiatica) и эпидемическая дизентерія.

Во второй графѣ противъ каждой болѣзни заносится число заболѣвшихъ учениковъ (-ницъ), а третья предназначена для указанія приблизительнаго числа заболѣвшихъ упомянутыми болѣзнями лицъ среди остальнаго населенія коммуны по свѣдѣніямъ, которыя могъ получить преподаватель училища. Внизу подпись директора училища и мэра, который просматриваетъ бланку и отъ имени котораго она посылается супрефекту (бесплатно).

Во избѣжаніе двойного счета при заполненіи бланки за отчетное время въ нее не включаютъ дѣтей этого училища, заболѣвшихъ раньше и уже отмѣченныхъ въ одномъ изъ предъидущихъ листовъ, хотя бы ихъ болѣзнь еще продолжалась при отсылкѣ отчетнаго листка.

б. Независимо отъ этихъ предупредительныхъ листовъ каждую четверть года, не позже 15-го числа слѣдующаго за нею

мѣсяца, директоръ училища посылаетъ супрефекту другую бланку подъ наименованіемъ: *Трехмѣсячный листокъ эпидемическихъ заболѣваній* („Bulletin trimestriel des épidémies“). Его цѣль: во 1-хъ, напомнить администраціи училищъ о необходимости наблюдать за заболѣваемостью дѣтей; во 2-хъ, дать мѣстнымъ властямъ возможность во-время узнать о начинающихся эпидеміяхъ и, въ 3-хъ, наконецъ, создать матеріаль по наиболѣе важной въ практическомъ смыслѣ части статистики заболѣваемости населенія Франціи вообще и школьнаго возраста въ частности.

Главная часть этой бланки состоитъ изъ 22 вертикальныхъ графъ, изъ коихъ въ первой пишется названіе коммуны, мѣсто нахожденія училища и указаніе для дѣтей какого пола оно предназначено; во второй — число учениковъ, записанныхъ въ списки училища къ концу отчетной четверти года. Въ остальныхъ 20 графахъ даются итоговья данныя по училищу относительно числа дѣтей, заболѣвшихъ вышеуказанными болѣзнями (нечетныя графы) и числа умершихъ отъ нихъ (четныя графы) въ теченіе данныхъ трехъ мѣсяцевъ. И при составленіи этой бланки, во избѣжаніе двойного счета, принимаются подобныя же предосторожности, что и при составленіи предупредительнаго листка (см. выше).

Въ случаѣ, если въ теченіе отчетной четверти года въ училищѣ не было эпидемическихъ заболѣваній, директоръ его все же долженъ заполнить 1 и 2 графы этой бланки, а противъ заголовковъ съ болѣзнями сдѣлать общую надпись „не было“ (néant).

Теперь разсмотримъ дальнѣйшую судьбу этихъ бюллетеней. Тотчасъ по полученіи отъ какого-нибудь училища заполненнаго перваго (предупредительнаго) листка служащій супрефектуры, на обязанности котораго лежитъ разработка этихъ данныхъ, препровождаетъ мэру коммуны, въ которой находится означенное училище, экземпляръ выработанныхъ Совѣщательнымъ Совѣтомъ по Гигіенѣ (Conseil Consultatif d'Hygiène) правилъ для борьбы съ болѣзью или болѣзнями, которыя значатся въ полученномъ въ супрефектурѣ листкѣ¹⁾ и вмѣстѣ съ нимъ отправляетъ ему письмо опредѣленной формы за подписью супрефекта, въ кото-

¹⁾ Профилактическія правила выработаны для каждой изъ 9 эпидемическихъ болѣзней особо (для обоихъ видовъ холеры—одна инструкція) и сверхъ того общія правила для эпидемическихъ болѣзней вообще. Само собою разумѣется, что при появленіи въ какомъ-нибудь училищѣ одной эпидемической болѣзни въ это училище посылается инструкція лишь касательно этой эпидеміи.

ромъ послѣдній просить его принять всѣ необходимыя для прекращенія начавшейся эпидеміи мѣры и своевременно извѣстить его о результатахъ своей дѣятельности въ данномъ случаѣ. Послѣ этого упомянутый служащій супрефектуры дѣлаетъ помѣтку на предупредительномъ листкѣ о времени отправки мэру инструкціи и письма.

Самые листки онъ кладетъ въ папку, составляя изъ всѣхъ листовъ, полученныхъ въ теченіи отчетной четверти года и размѣщенныхъ въ алфавитномъ порядкѣ названій коммунъ, одну пачку. По полученіи отвѣтовъ отъ мэровъ на его письма онъ ихъ сортируетъ такимъ же образомъ и помѣщаетъ въ архивъ супрефектуры, причемъ одновременно съ этимъ извѣщаетъ супрефекта о содержаніи отчетовъ мэровъ. Въ болѣе важныхъ случаяхъ, напр. когда болѣзнь (или болѣзни) получить значительное распространеніе, супрефектъ, если сочтетъ нужнымъ, извѣщаетъ объ этомъ врача по эпидемическимъ болѣзнямъ (*médecin des épidémies*), а въ крайности и высшую администрацію.

По истеченіи каждой четверти года упомянутый чинъ производитъ сводку данныхъ всѣхъ полученныхъ за это время предупредительныхъ листовъ, занося итоговья данныя въ особую сводную бланку подъ заголовкомъ: *Отчетъ дѣятельности службы по освѣдомленію касательно начинающихся эпидемій за.....четверть 19.....г.* („Compte rendu des opérations du Service d'Informations des Epidémies commençantes pendant le... trimestre de l'année 19...“). Въ первой ея вертикальной графѣ онъ отмѣчаетъ число полученныхъ за отчетную четверть года бюллетеней предупрежденія о начавшихся эпидемическихъ заболѣваніяхъ, въ гр. 2—12 число учениковъ, заболѣвшихъ разными видами эпидемическихъ болѣзней и въ 13 гр.—число отчетовъ мэровъ. По завершеніи эта бланка отсылается обычнымъ порядкомъ въ Управленіе Обществ. Помощи и Гигіены М-ва Вн. Д.

Тотъ же чинъ супрефектуры завѣдуетъ и разработкой данныхъ, заключающихся въ трехмѣсячныхъ бюллетеняхъ, о которыхъ рѣчь была выше. Онъ ихъ тоже располагаетъ въ алфавитномъ порядкѣ названій коммунъ и провѣряетъ по списку послѣднихъ, изъ всѣхъ ли общинъ они были присланы и въ отрицательномъ случаѣ онъ посылаетъ мэрамъ (этихъ коммунъ (или преподавателямъ школъ) напоминаніе за подписью супрефекта, позаранѣе установленной формѣ. Такъ же онъ поступаетъ и въ томъ случаѣ, если полученные свѣдѣнія оказались недобро-

качественными. Въ случаѣ, если извѣщеніе не достигло своей цѣли, супрефектъ обращается по этому поводу къ содѣйствию префекта.

Сводка трехмѣсячныхъ бюллетеней касательно эпидемій въ училищахъ производится на бланкѣ обыкновеннаго трехмѣсячнаго листка, причемъ служащій дѣлаетъ на немъ слѣдующія необходимыя измѣненія перомъ: на верху онъ пишетъ: „Сводъ данныхъ по округу.....“ (..... четверть 191.... г.) — *Récapitulation de l'arrondissement de.....*“ (... trimestre de 191...) и первую графу подраздѣляетъ на три вертикальныхъ графы: А, В и С. (А.—общее число общественныхъ школъ въ округѣ; В.—число общественныхъ училищъ, не приславшихъ трехмѣсячнаго бюллетеня, и С.—число общественныхъ училищъ, доставившихъ трехмѣсячный бюллетень въ отчетную четверть года). Остальныя графы остаются въ прежнемъ видѣ.

По заполненіи сводной вѣдомости служащій производитъ свѣрку данныхъ трехмѣсячныхъ бюллетеней съ общимъ итогомъ данныхъ всѣхъ полученныхъ изъ каждой школы предупредительныхъ листковъ, причемъ при надлежащемъ составленіи тѣхъ и другихъ свѣдѣній они должны вполнѣ совпадать. Въ случаѣ значительныхъ разногласій между ними онъ извѣщаетъ объ этомъ супрефекта, который принимаетъ необходимыя для ихъ устраненія мѣры. Послѣ этого связанная ниткою пачка трехмѣсячныхъ листковъ вмѣстѣ со сводной вѣдомостью пересылается въ вышеупомянутое Управление М-ва Вн. Д.

II. Свѣдѣнія, доставляемые госпиталями.

Подобныя же свѣдѣнія о числѣ больныхъ съ распределеніемъ ихъ по главнѣйшимъ видамъ эпидемическихъ болѣзней собираются и отъ госпиталей. Составленіе соответствующихъ листковъ по каждой болѣзни совершается завѣдующимъ подобнаго учрежденія еженедѣльно. Бланка состоитъ изъ 9 вертикальныхъ графъ, изъ коихъ въ первой указаны названія эпидемическихъ болѣзней, по которымъ собираются свѣдѣнія: 10 изъ нихъ тѣ же, что и въ бланкѣ, предназначенной для училищъ, и сверхъ того присоединены еще двѣ (пятнистый тифъ—*typhus exanthématique* и дѣтскій поносъ—*diarrhée infantile*). Во второй графѣ дается число больныхъ, находившихся въ больницѣ въ воскресенье утромъ (мужчинъ и женщинъ вмѣстѣ). Гр. 3—5 даютъ свѣдѣнія о числѣ вновь принятыхъ въ теченіе недѣли

паціентовъ, болѣзнь которыхъ объявилась въ госпиталѣ (3) и внѣ его (4); 5 гр. представляетъ изъ себя итогъ тѣхъ и другихъ. Въ гр. 6 отмѣчаются больные, выбывшіе изъ госпиталя по предписанію пользовавшаго ихъ врача („rag exeat“) и въ гр. 7—вслѣдствіе смерти. Въ гр. 8 указывается число больныхъ, находившихся въ госпиталѣ въ субботу вечеромъ. 9 гр. отведена для примѣчаній; въ ней напр. отмѣчаются названія коммунъ, гдѣ больные не изъ мѣстныхъ жителей имѣютъ прочную осѣдлость. Всѣ эти данныя приводятся по каждой изъ 12 болѣзней особо, составляя отдѣльныя горизонтальныя строки бланки. Внизу подпись директора больницы, заполнявшаго бланку.

По полученіи заполненныхъ бланковъ, еженедѣльно посылаемыхъ въ супрефектуру завѣдующими каждымъ госпиталемъ, ея канцелярія классифицируетъ ихъ по наименованіямъ коммунъ, а бланки одного и того же госпиталя по времени (т. е. по числамъ) ихъ отсылки. Периодически дѣлается провѣрка по списку лечебницъ даннаго округа, ото всѣхъ ли изъ нихъ получены бюллетени за каждую недѣлю и, въ случаѣ недоставленія бюллетеня или бюллетеней какимъ-нибудь изъ госпиталей, супрефектура посылаетъ туда напоминаніе.

Дабы во-время предупредить распространеніе эпидемическихъ заболѣваній, чинъ супрефектуры долженъ при просмотрѣ полученныхъ бюллетеней свѣрить ихъ 5 гр. (общее число принятыхъ больныхъ) съ таковыми же графами трехъ предъидущихъ бюллетеней и, если окажется значительное возрастаніе больныхъ по какой-нибудь (или какимъ-нибудь) изъ перечисленныхъ эпидемическихъ болѣзней, въ особенности тифа, холеры и потовой горячки, онъ долженъ сдѣлать выпись этихъ данныхъ и немедленно извѣстить объ этомъ супрефекта, который въ свою очередь доводитъ объ этомъ до свѣдѣнія префекта и врача по эпидеміямъ, а если надо, сообщаетъ о распространеніи эпидеміи въ Упр. Общ. Помощи.

Въ концѣ года супрефектъ составляетъ особую сводную по каждому госпиталю таблицу изъ 5 графъ касательно выбывшихъ за данный годъ больныхъ съ распредѣленіемъ ихъ по болѣзнямъ и по причинамъ выбитія. Конечно, передъ составленіемъ итоговой таблицы онъ обязанъ убѣдиться, дѣйствительно ли по каждому госпиталю имѣются въ наличности 52 бюллетеня, и въ случаѣ замѣченнаго пробѣла, который раньше не удалось пополнить, онъ всетаки обязанъ подвести въ таблицѣ итоги, но при этомъ

сдѣлать въ гр. 4 помѣтку, что по такому-то (такимъ-то) госпиталю (-лямъ) не хватаетъ данныхъ занедѣль.

Разработанные бюллетени связываются въ пачки по каждому госпиталю отдѣльно и вмѣстѣ со сводными вѣдомостями препровождаются въ Упр. Общест. Помощи и Гигіены въ теченіе 2-хъ мѣсячнаго по истеченіи отчетнаго года періода.

Теперь остается сообщить, что правила для борьбы съ эпидемическими болѣзнями, какъ и бланки для заполнения свѣдѣній о больныхъ таковыми въ школахъ и госпиталяхъ и инструкціи для этого присылаются въ супрефектуры (т. е. для каждого округа) ¹⁾ изъ упомянутаго Управленія даромъ. На обязанности супрефектовъ лежитъ разослать, при появленіи эпидеміи, соответствующія профилактическія правила всѣмъ лицамъ и учрежденіямъ, которымъ онъ признаетъ нужнымъ. Помимо этого онъ посылаетъ во всѣ училища разъ въ годъ (въ пакетѣ съ розовой этикеткой) инструкціи, какъ поступать въ случаѣ появленія въ школѣ эпидеміи („instructions aux directeurs et directrices d'écoles primaires publiques pour le service d'information sur l'état sanitaire des écoles“), предупредительныя бланки на случай появленія эпидемическихъ заболѣваній, по 5 на училище (пакеты съ желтой этикеткой), и по 4 трехмѣсячныхъ бланки на училище (пакеты съ зеленой этикеткой).

Подобнымъ же образомъ онъ препровождаетъ директорамъ госпиталей по пакету (подъ бѣлой этикеткой), заключающему въ себѣ 60 еженедѣльныхъ бланковъ и одинъ экземпляръ инструкцій для руководства при ихъ заполненіи („instructions à l'employé chargé d'élaborer la statistique hebdomadaire des maladies épidémiques traitées dans les hôpitaux“).

III. Статистика заболѣваемости въ другихъ учрежденіяхъ.

Кромѣ начальныхъ училищъ и госпиталей статистическія данныя о заболѣваемости собираются еще нѣкоторыми казенными вѣдомствами и общественными и частными учрежденіями. Таковы военное и морское вѣдомства, отдѣльныя желѣзнодорожныя учрежденія, общ-ва страхованія жизни и т. д. Статистика заболѣваемости, практикуемая первыми двумя вѣдомствами, довольно совершенна, но касается, естественно, лишь части мужскаго

¹⁾ Въ округа съ центромъ департамента—въ префектуры.

населенія ¹⁾, а статистическія данныя, собираемыя остальными учрежденіями, отрывочны, разнородны и лишь частично разрабатываются и обнародываются. Въ общемъ эти части санитарной статистики Франціи мало извѣстны.

Значительно лучше поставлена въ названной странѣ другая отрасль статистики заболѣваемости—статистика причинъ смерти, которую здѣсь называютъ, какъ и вообще всю статистику заболѣваемости, не вполне точнымъ терминомъ: санитарная статистика (*statistique sanitaire*).

б. Статистика причинъ смерти.

(*Statistique des causes de mort*).

Статистика причинъ смерти имѣетъ болѣе стройную организацію и охватываетъ все населеніе страны. Своего настоящаго благополучнаго состоянія она достигла не сразу, а лишь путемъ постепенныхъ усовершенствованій въ теченіи предшествующихъ десятилѣтій. Въ 1887 г. объектомъ ея наблюденія были лишь города съ населеніемъ въ болѣе 10.000 д., въ 1891 г. статистика причинъ смерти была распространена и на города меньшихъ размѣровъ, начиная отъ имѣющихъ 5.000 д., а съ 1906 г. она стала охватывать все населеніе Франціи, и не только городское, но и сельское. И содержаніе таблицъ постепенно совершенствовалось: такимъ образомъ, раньше группировка умершихъ по возрастнымъ группамъ требовалась лишь для населенія крупныхъ городовъ (въ 30.000 и болѣе душъ), а съ 1911 г. предположено ввести эту группировку для всего населенія Франціи. Въ одномъ отношеніи, однако, санитарная статистика Франціи и по-сейчасъ показываетъ извѣстную отсталость—все ея свѣдѣнія даются для обоихъ половъ вмѣстѣ, причемъ, даже для наиболѣе крупныхъ городовъ административная санитарная статистика не дѣлаетъ въ этомъ отношеніи изъятія.

Въ виду большого разнообразія, существующаго между отдѣльными коммунами страны, какъ по концентраціи населенія, такъ и по культурному развитію и экономическому положенію ихъ жителей, не представлялось возможнымъ примѣнить для всѣхъ ихъ одну мѣрку и отъ всѣхъ ихъ требовать данныя въ

¹⁾ „Statistique Sanitaire de l'armée“ (свѣдѣнія даются отдѣльно для расположенныхъ во Франціи мѣстныхъ и колониальныхъ войскъ и для колониальныхъ войскъ въ колоніяхъ) и „Statistique Sanitaire de la marine“. Эти спеціальныя части статистики заболѣваемости населенія во Франціи не входятъ въ рамки настоящей статьи, имѣющей болѣе общій характеръ.

одномъ и томъ же размѣрѣ и одинаково часто. Въ виду этого Управленіе Общ. Помощи и Гигіены, вѣдающее санитарной статистикой, съ согласія Министра, раздѣлило всѣ общины Франціи, въ отношеніи доставленія данныхъ по санитарной статистикѣ, на 4 группы, къ каждой изъ которыхъ стало предъявлять особыя требованія. Эти группы суть:

I-ая съ коммунами (включая города), имѣющими менѣе чѣмъ 2.000 жителей.

II-ая съ коммунами (включая города), имѣющими отъ 2.000 до 4.999 жителей.

III-ья съ городами, имѣющими отъ 5.000 до 19.999 жит. и

IV-ая съ городами въ 20.000 и болѣе жителей.

Коммуны первой группы должны доставлять указанные данныя дважды въ годъ (не позже 1½ мѣс. по истеченіи каждаго полугодія), коммуны 2-ой и 3-ой группъ—четыре раза въ годъ, т. е. разъ въ каждые 3 мѣсяца (коммуны отъ 2 до 5.000 д. самое позднее черезъ 1½ мѣсяца по окончаніи отчетной четверти и города отъ 5 до 20.000 д.—тотчасъ по истеченіи четверти) и, наконецъ, самые крупныя города, число которыхъ равно 129, —ежемесячно (не позже 8 дней по окончаніи каждаго мѣсяца). Помимо указанной льготы, которой пользуются менѣе населенныя коммуны по сравненіи съ болѣе многолюдными, и формуляры бланокъ касательно причинъ смерти, которыя заполняются въ коммунахъ, для общинъ первыхъ двухъ группъ болѣе просты чѣмъ предназначенныя для 3-ей и 4-ой группъ, въ особенности для послѣдней. Въ городахъ съ населеніемъ въ 20.000 д. и выше по закону должны быть спеціальныя бюро гигиены, въ кругъ дѣятельности которыхъ входитъ между прочимъ и санитарная статистика (*bureaux municipales d'hygiène et de statistique*)¹⁾.

Материаломъ для послѣдней служатъ свидѣтельства о смерти, выдаваемыя по большей части врачами или удостовѣряемыя врачами гражданскаго состоянія (*médecins de l'état civil*). Въ мелкихъ коммунахъ покойника осматриваетъ и удостовѣряетъ причину его смерти лишь одинъ врачъ гражданскаго состоянія, а если его не имѣется въ данное время, то любой дру-

¹⁾ Всего въ 16 городахъ: Amiens, Besançon, Grénoble, le Havre, Lille, Limoges, Lyon, Nancy, Nice, St.Etienne, Rouen, Reims, Alger, Bordeaux, Marseille, Paris. Въ послѣднихъ трехъ городахъ упомянутыя учрежденія носятъ другія названія: въ Бордо—Bureau Municipale d'Hygiène et d'Assistance Publique; въ Марсели—Bureau Municipal d'Hygiène Publique et de Démographie и въ Парижѣ:—Service d. l. Statistique Municipale.

гой докторъ. Въ городахъ же удостовѣренія о смерти выдають по большей части практикующіе врачи, присылающіе ихъ въ дѣлопроизводство по гражданскому состоянію, или въ наиболѣе крупныхъ городахъ—также въ статистическія бюро. Извѣщенный о смерти члена коммуны мэръ со своей стороны посылаетъ на мѣсто происшествія врача *état civil*, который лично осматриваетъ покойника и провѣряетъ заключеніе практикующаго врача относительно причины смерти, что заставляеть послѣдняго болѣе осмотрительно относиться къ записи этого акта.

Въ этомъ свидѣтельствѣ врачъ пишетъ названіе мэри, № по порядку, время (день, часъ) смерти, далѣе полъ, возрастъ, гражданское состояніе и профессію умершаго, и, наконецъ, причину смерти; если таковой была болѣзнь, то онъ называетъ ее, причемъ, если ихъ было нѣсколько, то онъ долженъ указать ту изъ нихъ которая по его мнѣнію была непосредственной причиной смерти; требуется [также указаніе продолжительности болѣзни.

Болѣзни отмѣчаются по особой номенклатурѣ, утвержденной М-ромъ Вн. Д. Нынѣ во Франціи принята номенклатура болѣзней завѣдующаго Парижскимъ Статистическимъ бюро Ж. Бертильона, переработанная въ 1909 г. и одобренная Международнымъ Статистическимъ Институтомъ. Причины смерти въ этой номенклатурѣ сведены въ 38 группъ, изъ коихъ 36 касаются болѣзней и 2—другихъ причинъ смерти (самоубійство, насильственная смерть). Всѣ болѣзни, входящія въ составъ каждой изъ этихъ группъ, имѣютъ одну и ту же цифру. Замѣтимъ, что эти группы болѣзней, а иногда и сами болѣзни, напечатаны и на свободныхъ страницахъ многихъ бланковъ по санитарной статистики, а подробные списки болѣзней со всѣми необходимыми разъясненіями изданы также въ видѣ особой брошюры («*Dictionnaire des maladies et causes de décès*»), которая высылается дирекціей мѣстнымъ властямъ въ видѣ приложенія къ бланкамъ по санитарной статистикѣ, а также по ихъ первому требованію. Пользоваться этой номенклатурой, въ которой каждая болѣзнь имѣетъ свой групповой № (одинъ изъ 36), весьма легко.

Изъ инструкціи по заполненію бланковъ усматривается, что при составленіи бюллетеня мѣстныя власти обязаны строго придерживаться этой номенклатуры и не должны вводить въ бланку не имѣющихся въ ней наименованій болѣзней, но имъ разрѣшается вмѣсто самаго названія болѣзни, отъ которой умеръ по-

койный и которая значится въ его свидѣтельствѣ о смерти, проставить соотвѣтствующій ей по этой номенклатурѣ №.

Болѣзни, являющіяся причиной смерти, отмѣчаются и въ листкахъ о смертныхъ случаяхъ (bulletin de décès) статистики гражданскаго состоянія (см. стр. 62), именно, въ п. 7 ихъ имѣется вопросъ о причинѣ смерти („maladie ou accident cause de mort?“), причемъ и тамъ указывается, что вмѣсто названія болѣзни можно проставлять соотвѣтствующій ей по номенклатурѣ Бертильона №. Эти бюллетени état civil, какъ извѣстно, въ значительной степени составляются тѣми же врачами гражданскаго состоянія и по большей части тотчасъ послѣ совершенія акта о смерти. Изъ книги записи актовъ свѣдѣнія о причинахъ смерти и переносятся какъ въ упомянутую бланку по статистикѣ гражданскаго состоянія такъ и въ бланку по санитарной статистикѣ, о которыхъ рѣчь будетъ ниже. Вполнѣ естественно, поэтому, что при правильномъ заполненіи тѣхъ и другихъ бланковъ (т. е. бланковъ по статистикѣ гражданскаго состоянія и посвященнымъ причинамъ смерти), число умершихъ въ извѣстной коммунѣ за опредѣленный періодъ времени лицъ должно быть въ обоихъ документахъ одно и то же и на это обращается вниманіе мѣстныхъ агентовъ правительственной статистики въ замѣчаніяхъ на нѣкоторыхъ бланкахъ по санитарной статистикѣ.

Не мѣшаетъ упомянуть, что во избѣжаніе повторенія одной и той же работы, вопросъ о причинахъ смерти, которымъ спеціально занимается санитарная статистика, при разработкѣ данныхъ о гражданскомъ состояніи оставляется не разработаннымъ.

Циркулярами, бланками и другими документами для собиранія свѣдѣній по санитарной статистикѣ и по ихъ сводкѣ по болѣе крупнымъ административнымъ дѣленіямъ мѣстные органы М-ва Вн. Д. снабжаются Управленіемъ Общ. Помощи, которое печатаетъ ихъ за свой счетъ.

Въ числѣ бланковъ по санитарной статистикѣ имѣются не только посвященные вопросу о причинахъ смерти т. е. (болѣзнямъ), но и демографическимъ свѣдѣніямъ общаго характера (возрастъ, категоріи населенія и т. п.) по послѣдней переписи населенія. Впрочемъ и въ бланкахъ первой категоріи по большей части требуется указать численность наличнаго населенія по послѣдней переписи, а въ одной изъ нихъ и свѣдѣнія о движеніи на-

селенія (число браковъ, разводовъ, родившихся и умершихъ съ подраздѣленіями) за тотъ же періодъ времени, за который даются свѣдѣнія касательно причинъ смертей. Эти свѣдѣнія, какъ и заимствованныя изъ переписи, необходимы для сопоставленій при выводахъ съ данными касательно числа лицъ, скончавшихся отъ разныхъ болѣзней.

Каждая изъ 4 группъ коммунъ (см. выше) получаетъ свой наборъ бланковъ, инструкцій и т. д. по большей части въ двухъ экземплярахъ, изъ коихъ одинъ по заполненіи долженъ остаться на храненіи въ мѣстныхъ учрежденіяхъ (мэріяхъ, префектурахъ), а другой долженъ быть пересланъ черезъ посредство префектовъ въ М-во. (мелкія коммуны посылаютъ свои бюллетени въ префектуры, гдѣ они подвергаются сводкѣ по округамъ и въ этомъ видѣ препровождаются въ Управление).

Наборъ документовъ, посылаемый въ самыя мелкія коммуны (до 2000 жителей), состоитъ изъ 3 номеровъ: изъ циркуляра на розовой бумагѣ, изъ бланки для записи свѣдѣній по кантонамъ или кантональнымъ округамъ или участкамъ (данныя по коммунамъ въ виду ихъ большого числа — болѣе 36.000 — составляютъ мэрами на простыхъ рукописныхъ или напечатанныхъ въ префектурахъ листкахъ), и изъ другой бланки для подсчета данныхъ по округамъ (arrondissements), которая заполняется на основаніи данныхъ, занесенныхъ въ кантональныя бланки.

Комплектъ, предназначенный для 2-ой группы коммунъ (имѣющихъ отъ 2.000 до 5.000 жителей), состоитъ изъ трехъ совершенно такихъ же номеровъ документовъ, причемъ циркуляръ для нихъ набирается на зеленой бумагѣ. Изъ двухъ бланковъ въ одну заносятся свѣдѣнія касательно коммунъ, а другая, сводная, даетъ тѣ же данныя по округамъ.

Въ города отъ 5 до 20.000 жителей посылаются, по числу ихъ коммунъ, бланки лишь одного вида.

Наборъ документовъ для крупныхъ городовъ съ населеніемъ въ 20.000 д. и свыше состоитъ изъ 3 номеровъ: изъ циркуляра (на бѣлой бумагѣ) и изъ 2-хъ бланковъ, именно, одной — для коммунъ и другой — сводной по каждому изъ городовъ указанной величины.

Въ случаѣ задержки присылки требуемыхъ данныхъ сверхъ назначеннаго срока, на мѣста посылаются для напоминанія особые листки (notes de rappel) меньшаго формата, но тѣхъ

же цвѣтовъ, что и циркуляры, служащіе въ то же время препроводительными бумагами при разсылкѣ бланковъ ¹⁾).

Распредѣленіе коммунъ Франціи въ цѣляхъ санитарной статистики на категоріи совершается разъ въ 5 лѣтъ, на основаніи данныхъ переписей населенія. Именно, въ годы переписей (оканчивающіеся на 1 и 6), въ зависимости отъ измѣненія численности населенія отдѣльныхъ коммунъ въ ту или другую сторону, происходятъ болѣе или менѣе значительныя перемѣщенія коммунъ изъ однихъ категорій въ другія, причемъ составъ всѣхъ категорій измѣняется. Для того, чтобы заблаговременно узнать новую численность населенія коммунъ, а слѣдовательно и новый составъ ихъ категорій, Управление Общ. Помощи въ годы переписей, до времени ихъ производства, посылаетъ на мѣста особыя бланки съ вопросами касательно численности и возрастнаго состава жителей коммунъ и распредѣленія послѣднихъ на осѣдлыхъ и регистрируемыхъ особо. Эти бланки должны быть заполнены (въ коммунахъ городовъ, имѣющихъ болѣе 5.000 жителей, въ мѣріяхъ, и въ остальныхъ коммунахъ—въ префектурахъ), какъ только данныя новой переписи будутъ приведены въ извѣстность, причемъ необходимыя свѣдѣнія извлекаются изъ поименнаго списка (табл. С.) подъ № 8 (см. стр. 54). И эти бланки должны своевременно отсылаться въ Управление: изъ городовъ тотчасъ по ихъ изготовленіи, а изъ остальныхъ коммунъ—одновременно съ отсылкой ими первыхъ заполненныхъ въ данномъ году бланковъ по санитарной статистикѣ. Указанными данными пользуются затѣмъ въ теченіи послѣдующихъ послѣ переписи 5 лѣтъ. Но при вычисленіи въ центральномъ учрежденіи (V бюро) относительныхъ данныхъ по цѣлой странѣ въ нихъ вводятся необходимыя поправки (см. ниже).

Такъ какъ веденіе санитарной статистики не обязательно для мѣстныхъ властей (см. выше, стр. 81), то въ циркулярахъ, сопровождающихъ посылаемыя на мѣста бланки, указывается

¹⁾ Вотъ переводъ такого циркуляра, предназначеннаго для мелкихъ коммунъ:

Листокъ для напоминанія

относительно присылки

полугодового подсчета по санитарной статистикѣ въ коммунахъ, имѣющихъ менѣе 2.000 жителей.

Округъ.....

„Упомянутый выше полугодовой подсчетъ по санитарной статистикѣ еще не полученъ въ М-вѣ Вн. Д.

.....полугодіе 191.....

Г-на (су-) префекта покорнѣйше просятъ доставить этотъ подсчетъ въ возможно непродолжительномъ времени“.

цѣлый рядъ лицъ, которыя могли бы взять на себя трудъ по составленію данныхъ по кантонамъ или кантональнымъ округамъ. Таковыми лицами намѣчены: врачи по эпидемическимъ болѣзнямъ, мѣстные муниципальные врачи (*médecins déjà investis de fonctions administratives*), члены санитарныхъ комиссій и, наконецъ, супрефекты или чины префектуры.

Заполненіе бюллетеней по санитарной статистикѣ производится такимъ образомъ:

I-я группа — коммуны съ населеніемъ въ менѣе 2000 д. Свѣдѣнія о причинахъ послѣдовавшихъ въ коммунѣ, въ теченіе отчетнаго полугодія, смертныхъ случаевъ собираетъ мэръ, причемъ въ самыхъ мелкихъ коммунахъ онъ для этого пользуется печатной или рукописной бланкой съ очень несложнымъ формуляромъ ¹⁾, а въ болѣе значительныхъ по большей части особой бланкой, образецъ которой приложенъ къ циркуляру Министра отъ 29 марта 1906 г.

Эти бланки, относящіяся къ отдѣльнымъ коммунамъ, подвергаются потомъ подытоженію по кантонамъ или кантональнымъ округамъ (*circonscriptions cantonales*), причемъ итоговья данныя заносятся въ особья присылаемая изъ V бюро Управленія Общ. Помощи бланки, въ которыхъ умершіе распредѣляются по причинамъ смерти на 38 группъ и на 5 возрастныхъ группъ (менѣе 1 г., отъ 1 до 19 л., отъ 20 до 39 л., отъ 40—59 л., и 60 и выше лѣтъ), но для обоихъ половъ вмѣстѣ. Особья помѣтки въ циркулярахъ и на бланкахъ подчеркиваютъ, что въ число умершихъ не должны быть включены, ни мертворожденные ²⁾, ни лица, скончавшіяся въ другихъ мѣстахъ, выписками изъ записей о смерти которыхъ отдѣльныя коммуны въ подобныхъ случаяхъ обмѣниваются между собою (*transcriptions de décès*)—см. стр. 63.

По каждой болѣзни и по каждой возрастной группѣ должны быть подведены итоги. Кромѣ того въ этомъ бюллетенѣ указывается число коммунъ даннаго кантональнаго округа и число его жителей по послѣдней переписи. Изъ двухъ экземпляровъ бланокъ, служащихъ для составленія этихъ бюллетеней, которыя

1) Формуляръ такой бланки приблизительно слѣдующій:

„Г. мэра.... коммуны покорно просятъ, на основаніи инструкцій Министра Вн. Дѣлъ, отвѣтить на слѣдующіе вопросы за истекшее полугодіе:

Число умершихъ въ коммунѣ:

Причины смерти и возрастъ cadaго изъ умершихъ:

(По возможности присоединить въ сложенномъ и запечатанномъ видѣ соотвѣтствующія медицинскія свидѣтельства)“.

2) О своеобразномъ толкованіи термина „мртворожденный“—см. стр. 61 и 63.

предназначаются для кантональных округовъ, одинъ служитъ для облегченія подведенія итога даннымъ по коммунамъ, причемъ отдѣльные показанія отмѣчаются въ соответствующихъ клѣткахъ графъ палочками (pointage) или же коммунальные бланки ради этого складываются подъ каждой строчкой, представляющей опредѣленное понятіе, подкладываются, въ видахъ облегченія подсчета, одна подъ другую и прикрѣпляются шпильками. Послѣ подсчета первой строки переходятъ въ послѣдовательномъ порядкѣ ко 2, 3 и т. д., пока не будутъ подведены итоги по всемъ строкамъ. Этимъ путемъ избѣгается переписываніе показаній коммунальныхъ бланковъ, требующее излишняго труда и сопряженное съ опасностью введенія новыхъ ошибокъ ¹⁾).

Бюллетени санитарной статистики по кантональнымъ округамъ, касающіеся коммунъ съ числомъ жителей до 2000 д. пересылаются, по ихъ заполненіи, дважды въ годъ въ префектуру, гдѣ подсчитываются по округамъ (arrondissements), причемъ префектъ (или супрефектъ) пользуется при этомъ сотрудничествомъ, либо врачей по эпидеміямъ, либо членовъ Совѣта по Гигіенѣ или Санитарной Комиссіи, либо какихъ-либо другихъ врачей, на которыхъ возложена эта обязанность.

Окружные бюллетени состоятъ изъ 4 страницъ, содержаніе первой изъ которыхъ совершенно идентично съ формуляромъ бюллетеней по кантональнымъ округамъ, съ тою только разницей, что вмѣсто показанія вверху бланковъ числа коммунъ этихъ кантональных округовъ и ихъ населенія, въ нихъ отмѣчается число кантональных округовъ, заключающихся въ данномъ округѣ, и общая численность ихъ населенія.

Вторая и третья страница вмѣстѣ имѣютъ тотъ же формуляръ, что и первая т. е. горизонтальныя строки отведены болѣзнямъ и вертикальныя—возрастнымъ группамъ, но эти послѣднія графы на этихъ страницахъ въ 3—4 раза шире, потому что онѣ имѣютъ назначеніе облегчить подсчетъ данныхъ по кантональнымъ округамъ путемъ отмѣтки отдѣльныхъ показаній палочками (см. выше).

Послѣдняя страница служитъ для провѣрки общаго итога

¹⁾ Этимъ путемъ, между прочимъ, въ нашемъ Центр. Статистическомъ Комитетѣ М. Вн. Д. производится подсчетъ поволостныхъ данныхъ о посѣвныхъ площадяхъ, въ Бельгіи же, гдѣ этотъ методъ, повидимому, мало извѣстенъ, при разработкѣ статистическихъ матеріаловъ по сельскому хозяйству данныя горизонтальныхъ графъ для этой цѣли сначала переносятся въ вертикальныя графы другой бланки и тѣмъ уже подсчитываются обычнымъ порядкомъ.

смертных случаевъ по округу, который, при внимательномъ выполненіи инструкцій М-ва долженъ сходиться съ таковымъ по даннымъ касательно движенія населенія (подсчетъ индивидуальных зеленыхъ листовъ касательно смертныхъ случаевъ— см. стр. 62). На этой страницѣ въ виду этого приводятся данныя объ общемъ числѣ умершихъ за отчетное полугодіе въ коммунахъ не только четвертой, но и остальныхъ ихъ группъ даннаго округа (по 2-й и 3-й группамъ свѣдѣнія даются по четвертямъ года и по 4-й по мѣсяцамъ), причемъ эти данныя заимствуются для 3 и 4 группъ (для городовъ) изъ соотвѣтствующихъ бюллетеней до ихъ отсылки въ М-во и для 2-й (коммуны отъ 2 до 5000 д.)—изъ вторыхъ экземпляровъ соотвѣтствующихъ бюллетеней, которые остаются на храненіе въ префектурѣ на случай возможныхъ справокъ. Изъ сопоставленія итоговыхъ данныхъ этой страницы съ таковыми по движенію населенія не трудно опредѣлить, въ случаѣ ихъ несогласія, гдѣ слѣдуетъ предполагать ошибку и исправить ее.

При отсылкѣ этого окружнаго бюллетеня въ М-во къ нему прилагаются и бюллетени кантональные (или по кантональнымъ округамъ), причемъ кантоны въ нихъ располагаются въ алфавитномъ порядкѣ (а кантональные округа въ томъ порядкѣ, какъ они занесены въ окружной бюллетень).

II группа—коммуны съ населеніемъ отъ 2 до 5000 д. (невлуч.). Бюллетени по своему содержанію тождественны съ таковыми для предъидущей группы. И здѣсь бланка для перваго бюллетеня (т. е. для коммунъ) заполняется въ мэрїи, а для втораго, представляющаго изъ себя подсчетную вѣдомость всѣхъ коммунъ округа—въ префектурѣ, въ которой, какъ указано, составляются два экземпляра этого бюллетеня.

III группа. Въ города съ населеніемъ отъ 5000 до 20.000 жителей посылаются всего одна бланка (въ 2-хъ экземплярахъ) для каждой коммуны и для каждой четверти года. Среднія (2 и 3) ея страницы заняты подробнымъ перечнемъ болѣзней съ соотвѣтствующими имъ нумерами по номенклатурѣ Бертильона, а первая и 4-я, съ таблицами, тождественны между собою, въ виду чего, въ случаѣ недостатка въ бланкахъ, могутъ быть использованы какъ самостоятельныя бланки. Каждая изъ этихъ страницъ заключаетъ въ себѣ по 3 самостоятельныхъ таблицы, изъ которыхъ главная (подъ № II)—распределеніе умершихъ по возрастнымъ группамъ и по группамъ болѣзней—та же, что и въ

бюллетеняхъ предъидущихъ группъ, только что она набрана болѣе сжато.

Другія двѣ таблицы, помѣщенныя на этой же страницѣ (№№ I и III), добавочныя. Первая изъ нихъ носитъ заголовокъ „демографическія свѣдѣнія“ и заключаетъ въ себѣ слѣдующія итоговыя свѣдѣнія за отчетную четверть касательно движенія населенія въ данной коммунѣ: число браковъ и разводовъ, число родившихся живыми и мертвыми, отдѣльно для законнорожденныхъ и внѣбрачныхъ, и число умершихъ, не считая мертворожденныхъ. Относительно дѣтей, вскармливаемыхъ женщинами внѣ родной семьи, требуется, на основаніи заявленій родителей (въ силу закона 24 дек. 1874 г.), дать показанія отдѣльно для родившихся въ данной коммунѣ и въ другихъ, съ распределеніемъ первыхъ по мѣсту ихъ воспитанія на вскармливаемыхъ въ предѣлахъ данной коммуны и въ другихъ коммунахъ. Всѣ эти свѣдѣнія имѣются въ архивахъ коммунъ.

Вторая добавочная таблица (подъ № III) показываетъ распределеніе по причинамъ смерти (главнымъ образомъ по болѣзнямъ) и по возрасту умершихъ, которые составляютъ населеніе разныхъ учрежденій и не принадлежатъ къ муниципальному населенію коммуны. Такихъ группъ населенія Управление Общ. Помощи различаетъ 10, именно: гарнизоны и воинскіе чины—сухопутные и морскіе, находящіеся въ своихъ лазаретахъ; лица, находящіеся въ исправительныхъ заведеніяхъ, убѣжищахъ для умалишенныхъ, убѣжищахъ для престарѣлыхъ и пенсіонеры въ спеціальныхъ богадѣльняхъ, лица, не принадлежащія къ коммунѣ (обитатели бальнеологическихъ и зимнихъ станцій); обитатели иныхъ учрежденій, живущіе въ частныхъ госпиталяхъ (не считая умершихъ перечисленныхъ выше 8 группъ) съ подразделеніемъ ихъ на лицъ, имѣющихъ и не имѣющихъ осѣдность въ предѣлахъ коммуны. Слѣдуетъ замѣтить, что цифровыя данныя касательно умершихъ этой категоріи уже включены въ таковыя II, т. е. главной, таблицы, относящейся ко всему наличному населенію коммуны вообще.

Кромѣ того, наверху этой таблицы указывается общая численность жителей коммуны по даннымъ послѣдней переписи населенія и отдѣльно стоящаго въ ней гарнизона (уже включенная въ общее число населенія).

Совершенно таковъ же бюллетень по санитарной статистикѣ, предназначенный для *крупныхъ городовъ, имѣющихъ 20.000 жи-*

телей и свыше (IV группа), такъ, что здѣсь свѣдѣнія собираются каждый мѣсяць, причемъ обязанность заполнять и подытоживать бланки лежитъ въ этихъ городахъ на директорахъ бюро гигиены, которыя, какъ указано, имѣются во всѣхъ городахъ этой категоріи. Дѣятельность мэровъ въ этихъ коммунахъ сильно упрощена: они лишь скрѣпляютъ своей подписью заполненные бланки передъ ихъ передачей черезъ посредство префектовъ въ Мин. Вн. Д. (второй экземпляръ хранится въ мэріи).

Для облегченія болѣе кропотливаго подведенія итоговъ помѣсячнымъ даннымъ за цѣлый годъ, въ коммуны этой категоріи присылаются изъ Управленія Общ. Помощи еще особыя подсчетныя вѣдомости, общее содержаніе которыхъ то же, что и въ бюллетеняхъ для коммунъ послѣднихъ двухъ категорій, т. е. онѣ состоятъ тоже изъ трехъ самостоятельныхъ таблицъ (одной главной и двухъ побочныхъ), но всякой одной клѣточкѣ первыхъ въ ней соотвѣтствуетъ 13 графъ—для 12 мѣсяцевъ и годоваго итога. Въ эти графы вписываютъ показанія за отдѣльные мѣсяцы и, подытоживъ ихъ въ концѣ года, отсылаютъ въ М-во. Такимъ образомъ, Управленіе получаетъ отъ бюро гигиены крупныхъ городовъ не только мѣсячныя, но и годовыя данныя по санитарной статистикѣ съ распредѣленіемъ послѣднихъ по мѣсяцамъ, причемъ первыя служатъ въ то же время для провѣрки данныхъ вторыхъ.

Само собою разумѣется, что данныя по санитарной статистикѣ, доставляемыя городами, и въ особенности крупными, гораздо точнѣе и обстоятельнѣе, чѣмъ присылаемыя изъ коммунъ меньшихъ размѣровъ, гдѣ вообще меньше интеллигентныхъ лицъ и гдѣ не имѣется специальныхъ органовъ, которымъ можно было бы поручить эту отвѣтственную работу, кромѣ заваленныхъ всевозможными статистическими и иными работами служащихъ въ канцеляріяхъ мэрій и префектуръ.

Дальнѣйшая группировка и разработка данныхъ по санитарной статистикѣ производится въ V бюро Управленія Общ. Помощи и О. Гигіены. Для сводки данныхъ по департаментамъ имѣются особыя большія вѣдомости, въ которыхъ умершіе въ отдѣльныхъ округахъ группируются не только по возрасту и болѣзнямъ, но и по размѣрамъ коммунъ, которыхъ въ данномъ случаѣ различаютъ два: города, имѣющіе свыше 5000 д. об. п., и коммуны съ меньшимъ числомъ жителей, причемъ включенные въ нихъ города показываются и отдѣльно. Конечно, въ этихъ

вѣдомостяхъ имѣются и итоги, такъ что онѣ заключаютъ въ себѣ всѣ необходимыя для изданія данныя.

Главное изданіе по статистикѣ причинъ смертей или какъ ее обыкновенно называютъ во Франціи—санитарной статистикѣ: „Statistique Sanitaire de la France“ выходитъ ежегодно въ видѣ двухъ отдѣльныхъ частей, изъ коихъ первая посвящена городамъ въ 5000 жителей и выше и вторая—коммунамъ (включая города) съ населеніемъ до 4999 д. об. п. Въ этой же части даются и общія итоговыя данныя по цѣлой Франціи. Подобное подраздѣленіе изданія на двѣ самостоятельныя части, имѣетъ не мало выгодъ: во 1-хъ, статистика городовъ существуетъ уже давно и началась съ 1886 г., а статистика небольшихъ коммунъ только съ 1906 г., въ виду чего данныя первой части за послѣдніе годы съ удобствомъ можно сравнивать съ таковыми за 25 лѣтъ, а данныя второй имѣются всего за 6 лѣтъ и то не по всѣмъ таблицамъ. Во 2-хъ, матеріалы по санитарной статистикѣ болѣе крупныхъ городовъ, частью поступаютъ въ Управление каждые 3 мѣсяца (по городамъ отъ 5000 до 20.000 жителей), частью каждый мѣсяць (по болѣе значительнымъ городамъ) и, слѣдовательно, могутъ быть раньше разработаны и изданы, чѣмъ данныя по коммунамъ меньшихъ размѣровъ, самыя мелкія изъ которыхъ (I группа) при-сылаютъ свои свѣдѣнія всего два раза въ годъ и то обыкновенно со значительнымъ запозданіемъ. Въ виду этого, II часть изданія всегда выходитъ въ свѣтъ на нѣсколько мѣсяцевъ или даже на годъ позже противъ первой.

Что касается содержанія этого изданія, то его первая часть состоитъ изъ двухъ отдѣловъ. Въ I главѣ перваго отдѣла дается наличное число жителей городовъ съ населеніемъ выше 5000 душъ по послѣдней переписи съ распределеніемъ его по возрастамъ (5 группъ—см. стр. 95, неизвѣстнаго возраста и итогъ) и по категоріямъ городовъ на основаніи численности ихъ населенія. Всѣхъ такихъ категорій принято шесть (I—Парижъ, II—города съ населеніемъ отъ 100.001 до 518.000 д.; III—отъ 30.001 до 100.000 д.; IV—отъ 20.001 до 30.000 д.; V—отъ 10.001 до 20.000 д. и VI—отъ 500 до 10.000 д.).

Во 2 гл. изложены разныя статистическія свѣдѣнія о населеніи городовъ (по департаментамъ), именно, данныя о числѣ жителей, о физиологическомъ движеніи населенія (въ абсолютныхъ и относительныхъ величинахъ), распределеніе его по возрастамъ (5 группъ) и причинамъ смерти, а также данныя

объ умершихъ въ специальныхъ учрежденіяхъ (въ примѣчаніяхъ).

Въ 3 главѣ приводятся болѣе обстоятельныя помѣсячныя данныя по тѣмъ же вопросамъ, отдѣльно для каждой изъ трехъ первыхъ группъ городовъ (см. выше). Кромѣ вышеприведенныхъ свѣдѣній здѣсь еще приводятся свѣдѣнія о дѣтяхъ, отданныхъ на вскармливаніе постороннимъ лицамъ, а также помѣсячныя данныя о числѣ умершихъ въ городахъ, имѣющихъ свыше 30.000 жителей, съ распредѣленіемъ ихъ, съ одной стороны, по возрасту и, съ другой, по причинамъ смерти.

Въ 4-й главѣ приводятся итоговыя данныя по тѣмъ же вопросамъ, по категоріямъ городовъ, имѣющимъ свыше 5000 жителей.

Второй отдѣлъ первой части заключаетъ въ себѣ интересныя сопоставленія данныхъ по санитарной статистикѣ городовъ Франціи за отчетный годъ (1910 г.) съ таковыми за всѣ предшествующіе годы, начиная съ 1886 г., съ котораго Управление О. П. и Г. начало обнародывать вышеуказанныя данныя.

Первый отдѣлъ второй части посвященъ коммунамъ съ населеніемъ менѣе 5000 д. Тѣ же данныя (наличное населеніе, данныя по движенію населенія, распредѣленіе населенія по возрасту, по причинамъ смерти) даются въ первой его главѣ по округамъ и во второй—по департаментамъ.

Второй ея отдѣлъ заключаетъ въ себѣ итоговыя данныя по цѣлой Франціи, причемъ населеніе ея раздѣлено въ немъ на двѣ группы: на жителей болѣе крупныхъ городовъ, имѣющихъ свыше 5000 д. жителей, свѣдѣнія о которыхъ изложены въ 1-й части, и коммунахъ меньшихъ размѣровъ (до 5000 жителей).

Въ третьемъ отдѣлѣ приводятся итоговыя данныя по цѣлой Франціи за отчетный годъ въ сопоставленіи съ таковыми же данными за послѣднія 5 лѣтъ (погодно) и, наконецъ, въ приложеніи ко 2-й части приведены соответствующія данныя касательно смертности съ 1906 г. населенія главнѣйшихъ странъ Европы отъ разныхъ болѣзней.

Какъ указано выше, помѣщенные въ этомъ изданіи статистическія данныя изложены частью въ видѣ абсолютныхъ, частью относительныхъ величинъ (на 10.000 жителей). Такъ какъ, однако, точныя данныя о численности жителей страны имѣются лишь за годы переписей населенія (1891, 1896, 1901, 1906 и 1911 г.г.), то для промежуточныхъ годовъ приходится или доволь-

ствоваться данными послѣдней переписи или получать соотвѣтствующія величины путемъ вычисленій. Разныя статистическія учрежденія Франціи поступаютъ при этомъ не всегда одинаковымъ образомъ (см. стр. 72 сл.). Въ бюро Управленія Общ. Помощи частью пользуется при этомъ данными переписи (для данныхъ по округамъ и департаментовъ) и частью, когда дѣло касается населенія цѣлой страны или крупныхъ ея частей, оно прибѣгаетъ для этого къ простой интерпеляціи. Если опредѣляется численность жителей по группамъ населенія, напр. по категоріямъ городовъ, то при подобномъ вычисленіи принимаютъ въ расчетъ еще измѣненіе въ составѣ этихъ группъ отъ перехода отдѣльныхъ городовъ, вслѣдствіе увеличенія ихъ населенія, изъ одной группы въ другую ¹⁾).

Во Франціи, гдѣ переписи населенія имѣютъ мѣсто каждыя 5 лѣтъ и гдѣ населеніе сравнительно мало измѣняется въ численномъ отношеніи за короткіе періоды времени, подобный методъ опредѣленія численности жителей въ промежуточные между двумя переписями годы даетъ достаточно удовлетворительные результаты. Иногда, впрочемъ, примѣняются и болѣе точные методы вычисленій (см. стр. 72).

Кромѣ только что разсмотрѣннаго главнаго изданія Управленія разрабатываетъ и издаетъ въ болѣе подробномъ видѣ еще данныя, спеціально касающіяся смертности во Франціи отъ чахотки (tuberculose), пользуясь при этомъ тѣми же статистическими матеріалами. Подобныя изданія, заключающія въ себѣ статистическія данныя касательно распространенія чахотки, имѣютъ большое значеніе для многихъ государствъ Европы, а въ особенности для Франціи, гдѣ естественное приращеніе населенія почти приостановилось. Борьба съ чахоткой представляетъ для послѣдней страны задачу первостепенной важности. Если бы удалось понизить коэффициентъ смертности отъ этой болѣзни, населеніе стало бы увеличиваться и во Франціи, хотя конечно слабѣе чѣмъ въ другихъ странахъ. Тамъ же эта болѣзнь ежегодно уноситъ около 90.000 жертвъ или 2⁰/₀₀ (въ 1906/8 г.г.—2,25⁰/₀₀) всего населенія, что по отношенію къ общему числу смертныхъ случаевъ составляетъ около 12⁰/₀.

Въ этомъ изданіи („Statistique des décès par tuberculose“),

¹⁾ Подробныя вычисленія численности населенія крупныхъ городовъ Франціи за 1902—1905 и 1907—1910 г.г. съ вышеуказанной поправкой приведены въ „Statistique Sanitaire“ за 1910 г., 1 ч., 116.

последній выпускъ котораго (за 1908 г.) вышелъ въ свѣтъ въ 1912 г., смертность населенія отъ чахотки (отдѣльно для легочной чахотки) дается по возрастамъ (но для обоихъ половъ вмѣстѣ), по департаментамъ и округамъ и отдѣльно для двухъ группъ аггломераций населенія: для коммунъ съ населеніемъ до 5000 д. и для городовъ въ 5000 жителей и выше. Въ концѣ его приводятся данныя касательно умершихъ отъ чахотки по департаментамъ за послѣдніе 3 года (1906—08 г.г.), съ распредѣленіемъ умершихъ по возрасту, и соотвѣтствующія итоговыя данныя по каждой изъ указанныхъ двухъ группъ населенія по всей Франціи.

Вышеуказанными трудами не исчерпываются работы по санитарной статистикѣ, издаваемые во Франціи. Муниципалитеты нѣкоторыхъ болѣе крупныхъ городовъ, въ особенности въ которыхъ имѣются собственныя бюро гигиены, иногда сами издають солидныя работы по санитарной статистикѣ, которыя въ нѣкоторыхъ отношеніяхъ оказываются болѣе обстоятельными чѣмъ только что рассмотрѣнныя изданія М-ва Вн. Дѣлъ. Такимъ образомъ, во многихъ изъ нихъ данныя касательно умершихъ даются отдѣльно для того и другого пола и по отдѣльнымъ кварталамъ и улицамъ городовъ и т. д.

Въ виду большого интереса, который представляетъ санитарная статистика вообще и во Франціи въ частности и принимая во вниманіе большіе недочеты въ организациі обѣихъ вѣтвей этой степені въ странѣ, М-ръ Труда призналъ неотложнымъ централизовать и вообще реорганизовать постановку всей санитарной статистики въ странѣ.

Съ этой цѣлью онъ въ 1912 г. образовалъ при Statistique Générale особую междувѣдомственную комиссію. Всесторонне изучивъ данный вопросъ, эта комиссія пришла къ заключенію, что распространить въ настоящее время собраніе статистическихъ свѣдѣній о заболѣваемости жителей на все населеніе страны встрѣтило бы въ нѣкоторыхъ отношеніяхъ не мало затрудненій при своемъ выполненіи, но, что, если ограничиться лишь правительственными, общественными и отдѣльными болѣе крупными частными учрежденіями и заведеніями, но собирать свѣдѣнія по опредѣленному плану и централизовать ихъ разработку, поручивъ это дѣло S. G., то все же это было бы значительнымъ шагомъ впередъ.

На запросъ S. G., обращенный въ силу этого рѣшенія къ цѣлому ряду учреждений (военныя, морскія и гражданскія пра-

вительственныя учрежденія, школы, общества взаимопомощи и т. д.) относительно ихъ согласія сообщать эти свѣдѣнія, отовсюду были получены утвердительные отвѣты, которые вмѣстѣ съ простотою выработаннаго съ этой цѣлью формуляра бланокъ, въ значительной степени гарантируютъ успѣхъ будущихъ работъ по санитарной статистикѣ, которыя съ 1913 г. предполагалось организовать на новыхъ началахъ ¹⁾.

Въ будущемъ, такимъ образомъ, представится возможнымъ дѣлать весьма интересные выводы касательно заболѣваемости и смертности отдѣльныхъ группъ населенія во Франціи отъ главнѣйшихъ (20 слишкомъ) болѣзней, что до настоящаго времени встрѣчало большія затрудненія, въ виду отрывочности и разнохарактерности имѣющихся по первой части санитарной статистики (статистика заболѣваемости) свѣдѣній.

ГЛАВА VI.

Текущіе списки населенія.

(Registres de la population).

Списки населенія встрѣчаются во Франціи лишь въ нѣкоторыхъ коммунахъ, преимущественно въ городахъ. Ими, къ слову сказать, оффиціальная статистика Франціи вовсе не интересуется. Подъ *текущими списками населенія* или *реестрами населенія* (registres d. l. population) подразумѣваются списки, въ которыхъ значатся всѣ осѣдлые обитатели общинъ съ ихъ адресами и въ которыхъ отмѣчаются всѣ перемѣны въ составѣ жителей коммунъ, происшедшія вслѣдствіе естественнаго и механическаго движенія населенія. Въ нихъ, такимъ образомъ, заносятъ, съ одной стороны, всѣхъ родившихся и всѣхъ лицъ, вновь прибывшихъ въ общину для пребыванія въ ней въ теченіе не слишкомъ короткаго періода времени, и, съ другой стороны, изъ прежняго состава ея жителей вычеркиваютъ всѣхъ умершихъ и отмѣчаютъ выбывшихъ на болѣе или менѣе продолжительное время. Такъ какъ отъ вновь прибывшихъ по большей части требуютъ указаніе мѣста послѣдней осѣдлости, гдѣ они прожили извѣстное время, иногда и мѣсто рожденія, а отъ выбывающихъ—указаніе мѣста, куда они предполагаютъ напра-

¹⁾ Historique et travaux etc., p. 44.

виться, то въ странахъ, гдѣ списки населенія обязательны и имѣются повсемѣстно и притомъ ведутся правильно, является полная возможность слѣдить за внутреннимъ и внѣшнимъ передвиженіемъ населенія, опредѣлять центры вселенія и выселенія, интенсивность механическаго перемѣщенія жителей въ разныхъ мѣстностяхъ и въ разные годы и т. д.--факты, имѣющіе для многихъ странъ огромное значеніе въ социальномъ и экономическомъ отношеніяхъ. Въ государствахъ, гдѣ текущіе списки населенія не введены или гдѣ они не обязательны, точный учетъ и правильное изученіе характера внутренняго передвиженія населенія фактически невозможны и не существуютъ.

Обязательны списки населенія въ весьма немногихъ, по большей части небольшихъ, странахъ Европы, именно, въ Бельгіи (въ силу закона 1847 г.), въ Голландіи (съ 1850 г.), въ Италіи (съ 1871 г.), въ Швеціи и Финляндіи. Въ нѣкоторыхъ другихъ странахъ текущіе списки населенія не обязательны, въ виду чего имѣются не всюду, таковы: Германія, Австрія, Испанія, Норвегія и Люксембургъ ¹⁾.

Во Франціи ²⁾ текущіе списки населенія были предписаны для коммунальныхъ управленій закономъ 22 іюля 1791 г. (ст. 1 и 2), но этотъ законъ въ должную силу не вошелъ и лишь немногія коммуны и то городовъ ввели у себя подобные списки вскорѣ послѣ изданія упомянутаго закона, хотя мэры въ качествѣ мѣстной полицейской власти и имѣли полную возможность требовать отъ населенія своихъ коммунъ отвѣты на указанные въ законѣ вопросы.

Ст. 1 этого закона предписывала мѣстнымъ муниципальнымъ властямъ коммунъ городовъ и сельскихъ мѣстностей установить состояніе жителей (*constater l'état des habitants*), причеиъ возлагала эту обязанность на мѣстныхъ чиновниковъ муниципалитета или на комиссаровъ полиціи, а гдѣ таковыхъ не имѣлось, на специально назначенныхъ съ этою цѣлью лицъ. Эти списки обязаны были быть провѣряемы въ концѣ каждаго года (въ ноябрѣ и декабрѣ).

Въ ст. 2 упомянутаго закона указывается, что содержаніе этихъ списковъ должно состоять изъ декларацій каждаго отдѣльнаго лица касательно его имени, возраста, мѣста рожденія, мѣста

¹⁾ Nikolai: „Bull. de l'Inst. Internat. de statist.“. t. XV, 2 livr., p. 314.

²⁾ „Bull. de la Stat. Génér. d. l. France“, janv. 1912, p. 163.

последняго обитанія, занятія (ремесла и другихъ источниковъ пропитанія).

Спеціальная анкета, предпринятая въ іюлѣ 1911 г. черезъ посредство префектовъ, въ видахъ выясненія, насколько распространены списки населенія во Франціи, дала слѣдующіе результаты, которые можно считать до извѣстной степени близкими къ истинѣ. Изъ 87 департаментовъ Франціи они имѣются лишь въ 20 или 23,0%, причемъ въ наибольшемъ числѣ они встрѣчаются въ деп-тѣ Сѣвера (du Nord)—39 коммунъ; во многихъ департаментахъ, напротивъ, они имѣются лишь въ одной или немногихъ коммунахъ. По времени возникновенія раньше другихъ эти списки были введены въ Нанси (1796 г.), Френѣ (1810 г.) и въ Рубэ (1816 г.), въ остальныхъ позже, причемъ въ наибольшемъ числѣ коммунъ они установлены лишь со времени 80-хъ годовъ истекшаго столѣтія. Во всѣхъ остальныхъ департаментахъ Франціи списки населенія вовсе отсутствуютъ.

Лишь въ отдѣльныхъ городахъ Франціи на веденіе текущихъ списковъ населенія обращено серьезное вниманіе и муниципалитеты ихъ ассигнуютъ на этотъ предметъ значительныя суммы, напр. въ Нанси, Монпелье и нѣкоторыхъ другихъ городахъ имѣется цѣлый штатъ лицъ, по нѣсколько человѣкъ на кварталъ, которые спеціально заняты веденіемъ текущихъ списковъ населенія.

Въ нѣкоторыхъ небольшихъ странахъ, напр. въ Бельгіи, эти списки ведутся образцово, въ виду чего даютъ полную возможность слѣдить за всѣми этапами внѣшняго и внутренняго передвиженія населенія.

Выгоды отъ текущихъ списковъ населенія настолько велики, что статистики Франціи неоднократно высказывали пожеланіе объ обязательномъ ихъ введеніи въ странѣ. Дѣйствительно, эти списки облегчаютъ гражданамъ выполнять свои обязательства передъ государствомъ (воинская повинность, обязательное обученіе и т. д.), служатъ важнымъ орудіемъ для освѣдомленія полиціи, оказываютъ большія услуги обществу, напр. при розыскѣ лицъ, перемѣнившихъ свое мѣстожительство, и, наконецъ, при аккуратномъ веденіи представляютъ весьма цѣнный статистическій матеріалъ.

Что касается до *поименныхъ листковъ* (*listes nominatives*) переписей населенія, которые заключаютъ въ себѣ всѣ необходимые для справокъ индивидуальныя признаки (см. стр. 36

и 53), вторые экземпляры которых хранятся въ архивахъ коммунъ, то они, хотя отчасти и замѣняютъ во Франціи текущіе списки, но въ общемъ мало пригодны для вышеуказанныхъ цѣлей уже въ виду того, что они пересоставляются не непрерывно, какъ текущіе списки, а лишь однажды въ 5 лѣтъ, въ годы переписей, и что отдѣльныя семьи и лица въ нихъ расположены не въ алфавитномъ порядкѣ, а топографически, т. е. по мѣсту ихъ жительства въ день послѣдней переписи, что дѣлаетъ ихъ розыскъ почти невозможнымъ.

Впрочемъ, вслѣдствіе неустановленности орфографіи и изношенія многихъ фамилій и при алфавитной системѣ записи, какъ это имѣетъ мѣсто при текущихъ спискахъ населенія, не всегда легко розыскать требуемое лицо. Дѣйствительно, нѣкоторыя фамиліи можно изобразить письменно на 100, 1000 и болѣе ладовъ, напр. фамилію d'Aunaу, по Бертильону, на 2400 ладовъ (d'Naunaу, Daunaу, d'Ohnet и т. д.). Большую помощь въ данномъ случаѣ можетъ оказать изобрѣтенная создателемъ антропометріи Алфр. Бертильономъ фонетическая система записей фамилій (*classement phonétique*), которая устраняетъ указанное неудобство алфавитной системы (записи по этой системѣ производятся, однако, лишь на фишкахъ)¹⁾.

ГЛАВА VII.

Антропометрическія книжки для бродячаго населенія.

(*Carnets anthropométriques d'identité*).

Здѣсь мѣсто сказать нѣсколько словъ о вновь введенныхъ во Франціи, въ силу закона 16 іюля 1912 г., дополненнаго декретомъ 16 февраля 1913 г., *антропометрическихъ книжкахъ* для удостовѣренія личности представителей бродячаго населенія Франціи (*carnets anthropométriques d'identité*), которыя имѣютъ нѣкоторое отношеніе къ текущимъ спискамъ населенія. Всѣмъ извѣстны тѣ затрудненія, которыя представляетъ включеніе въ текущіе списки населенія и вообще регистрація лицъ, не имѣющихъ осѣдлости или постоянного мѣстожительства, напр. цыганъ, и опредѣленіе ихъ личности, что часто бываетъ необходимо, на-

¹⁾ Подробнѣе объ этомъ — см. J. Bertillon: „Cours élément. de stat. admin.“ (234—40).

примѣръ, въ видахъ обезпеченія внутренней безопасности въ странѣ. Вышеуказанный законъ имѣетъ цѣлью подвергнуть правильному учету и надзору бродячее населеніе Франціи (*nomades*), болѣе всего ускользающее отъ того и другого.

Упомянутый выше законъ различаетъ три типа бродячаго населенія, для каждаго изъ которыхъ предусмотрѣны особые спеціальные документы.

1. *Marchands ambulants*—разносчики и странствующіе торговцы, ведущіе торговлю по общественнымъ дорогамъ, внѣ предѣловъ общины, гдѣ они приписаны или гдѣ они имѣютъ болѣе или менѣе прочную осѣдлость, обязаны для полученія такого документа явиться въ префектуру или въ супрефектуру своего округа и сдѣлать соответствующее заявленіе. По удостовѣреніи ихъ личности имъ выдають особый билетъ или квитанцію (*récépissé*), которую они обязаны предъявлять по первому требованію властей или полиціи (*agents de la force publique*).

2. *Commerçants et industriels forains* (или короче: *forains*) Это торговцы, ремесленники и другія лица изъ французскихъ гражданъ, которые, не имѣя во Франціи, ни мѣста приписки, ни мѣста прочной осѣдлости, передвигаются при выполненіи своихъ разнообразныхъ профессій изъ города въ городъ и изъ деревни въ деревню, посѣщая мѣстные: ярмарки, рынки и торжки. Для нихъ введены книжки удостовѣренія личности (*cartnets d'identité*), содержаніе которыхъ очень простое: оно ограничивается №, именемъ и фамиліей и фотографической карточкой.

3. *Nomades*. Всѣ остальные представители бродячаго населенія Франціи, не входящіе въ составъ первыхъ двухъ категорій, образуютъ третью категорію — *nomades*. Большинство изъ нихъ состоитъ изъ цыганъ (*romanichels, bohémiens, tziganes, gitanes*) и живетъ въ подвижныхъ крытыхъ повозкахъ (*roulottes*).

Каждое лицо этой категоріи свыше 13 лѣтъ отъ роду обязано всегда имѣть при себѣ особую антропометрическую книжку (*cartnet anthropométrique*), которую оно получаетъ отъ префекта или супрефекта (см. выше). Въ этихъ книжкахъ отмѣчаются многочисленные признаки, которые должны служить цѣли удостовѣренія личности. Часть этихъ индивидуальныхъ признаковъ носитъ статистическій и часть — антропометрической характеръ. Изъ первыхъ въ книжки заносятся: №, имя и фамилія (*nom et prénom*), мѣсто и время рожденія и другіе признаки, служащіе для вышеуказанной цѣли. Изъ антропометрическихъ признаковъ

отмѣчаются: ростъ, измѣренія отдѣльныхъ частей, частью правыхъ и частью лѣвыхъ конечностей, длина праваго уха, нѣкоторыя измѣренія головы и оттиски пальцевъ. Кромѣ того въ книжкѣ должны быть двѣ фотографіи даннаго лица, изъ коихъ одна, изображающая его въ фасѣ, и другая—въ профилѣ.

Лица, являющіяся главами семей или группъ лицъ, вмѣстѣ съ которыми они обыкновенно передвигаются, обязаны имѣть кромѣ своихъ индивидуальныхъ книжекъ еще *коллективныя книжки* (carnets anthropométriques collectives) болѣе простого содержанія. Въ нихъ заносятся имена и фамиліи и №№ всѣхъ лицъ, признающихъ ихъ своими главами или хозяевами, независимо отъ ихъ возраста. Кромѣ того въ этихъ книжкахъ имѣется описаніе ихъ фургоновъ и №№ бляхъ послѣднихъ,—въ силу новаго закона каждая телѣга или вообще повозка бродячаго населенія обязательно должна быть снабжена на своей задней сторонѣ особой бляхой опредѣленныхъ размѣровъ съ крупной надписью „Loi du 16 juillet 1912 г.“, штемпелемъ М-ва Вн. Дѣлъ и соотвѣтствующимъ, тоже крупнымъ, №.

Эти книжки визируются во всякой коммунѣ, гдѣ останавливаются представители бродячаго населенія либо комиссаромъ полиціи, либо начальникомъ жандармовъ, либо мэромъ, смотря по обстоятельствамъ.

Лица этой категоріи, прибывающія изъ-за границы, должны быть въ состояніи доказать, путемъ предьявленія подлинныхъ документовъ, свое французское гражданство, безъ чего они не могутъ быть допущены въ предѣлы республики. Законъ предусматриваетъ строгія наказанія (и предварительную конфискацію повозокъ) для лицъ, которыя покушались бы обойти его требованія.

3 мая 1913 г., по предложенію Высшаго Совѣта Общественной Гигіены, были изданы еще особыя правила, примѣнимыя ко всѣмъ видамъ бродячаго населенія страны и имѣющія цѣлью предупрежденіе распространенія заразительныхъ болѣзней.

Численность лицъ отдѣльныхъ категорій бродячаго населенія Франціи неизвѣстна въ точности, но число заказанныхъ для удостовѣренія личности паспортныхъ книжекъ разныхъ видовъ можетъ дать нѣкоторое представленіе о предполагаемой численности этой части населенія страны: для торгующихъ, ремесленниковъ и другихъ лицъ 2-й категоріи было заказано 40.000 индивидуальныхъ книжекъ; для остальной части бродячаго насе-

ленія (3 категорія)—20.000 антропометрическихъ книжекъ и 10.000 коллективныхъ книжекъ (а также 10.000 бляхъ для контроля ихъ повозокъ).

Инструкціи префектамъ отъ М-ра Вн. Дѣль по поводу примѣненія закона 16 іюля 1912 г. и регламентація передвиженія бродячаго населенія обнародованы въ официальномъ органѣ („Journal Officiel“) 16 октября 1913 г. и съ конца этого мѣсяца этотъ законъ долженъ былъ войти въ силу.

Въ виду небольшого времени, прошедшаго съ указаннаго термина, пока еще преждевременно высказаться относительно того, насколько примѣненіе этого закона окажется практичнымъ, хотя въ цѣлесообразности его и нельзя сомнѣваться. Онъ, надо полагать, сдѣлаетъ возможнымъ правильный и точный учетъ бродячаго населенія, которое вообще трудно поддается регистраціи, и дастъ возможность собрать обширный и однородный статистическій и статистически-антропометрической матеріаль касательно состава бродячаго населенія Франціи; онъ облегчитъ введеніе текущихъ списковъ населенія и окажетъ огромныя услуги полицейскому надзору, такъ какъ дастъ возможность удостовѣрить личность всякаго лица данной категоріи и слѣдить за всѣми его передвиженіями.

ГЛАВА VIII.

Статистика начальнаго обученія.

(Statistique de l'Enseignement Primaire)

*А. Организація начальнаго обученія*¹⁾.

Администрація. Общимъ народнымъ образованіемъ во Франціи завѣдуютъ три управленія М-ва Народнаго Просвѣщенія и Изыщныхъ Искусствъ, именно, Управленія: Начальнаго, Средняго и Высшаго Обученія (Directions de l'Enseignement Primaire, Secondaire, Supérieur), которыя въ свою очередь распадаются на отдѣльныя бюро. Специальныя же отрасли народнаго образованія находятся отчасти въ вѣдѣніи другихъ министерствъ, напр. коммерческое и промышленное—въ вѣдѣніи М-ва

¹⁾ Этотъ отдѣлъ главы необходимъ для надлежащаго уясненія организаціи статистики первоначальнаго обученія во Франціи. Попутно въ немъ даются и нѣкоторыя цифровыя данныя, характеризующія положеніе начальнаго обученія въ странѣ.

Торговли (Direction de l'Enseignement Technique), земледѣль-
ческое—въ вѣдѣніи М-ва Земледѣлія и т. д. Здѣсь будетъ рѣчь
лишь объ общемъ начальномъ обученіи въ странѣ.

Для удобства завѣдыванія начальнымъ обученіемъ Франція
(вкл. Алжиръ) раздѣлена на 17 *академій* (académies), которыя
приблизительно соотвѣтствуютъ нашимъ учебнымъ округамъ.
Высшее наблюденіе надъ начальнымъ обученіемъ принадлежитъ
9 начальникамъ или ректорамъ этихъ академій, имѣющимъ
званіе *главныхъ инспекторовъ* (inspecteurs généraux),—ихъ можно
приравнять къ нашимъ окружнымъ инспекторамъ. Кромѣ того
одному главному инспектору поручено завѣдываніе хозяйствен-
ною частью семинарій (service de l'économat) и 4 главнымъ ин-
спектрисамъ порученъ высшій надзоръ за дѣтскими садами или
«материнскими школами» (écoles maternelles). Специальные ин-
спектора наблюдаютъ за постановкой преподаванія рисованія въ
семинаріяхъ для подготовки преподавательскаго персонала (éco-
les normales).

Въ департаментахъ начальнымъ обученіемъ руководятъ *де-
партаментскіе инспектора* или, такъ называемые, *инспектора
академій* (inspecteurs d'académie), которые въ деп-тахъ Сены и
Сѣвера (du Nord) носятъ названіе: directeurs départementaux.
Въ помощь имъ учреждены особые *департаментскіе совѣты по
начальному обученію* (conseils départementaux de l'enseignement
primaire), которые собираются подъ предсѣдательствомъ пре-
фектовъ. Эти совѣты помогаютъ инспекторамъ разбираться въ
разныхъ вопросахъ касательно ихъ дѣятельности, высказываютъ
свои соображенія и пожеланія и принимаютъ мѣры къ выпол-
ненію рѣшеній, признанныхъ необходимыми.

Непосредственно низшей инстанціей администраціи началь-
наго обученія являются *низшіе инспектора* или *инспектора
начальнаго обученія* (inspecteurs de l'enseignement primaire или
просто inspecteurs primaires), назначаемые М-ромъ, подчиненные
ректорамъ академій и находящіеся въ непосредственномъ рас-
поряженіи инспекторовъ академій. Кругомъ ихъ дѣятельности
являются инспекторскіе *округа начальнаго обученія* (circonscrip-
tions d'inspection primaire), общее число которыхъ простиралось
въ 1906/7 уч. г. до 454 (въ т. ч. 12 въ Алжирѣ). Въ это число
включены 4 округа въ деп-тахъ Сены и Сены и Уазы, гдѣ надъ
женскими училищами поставлены инспектрисы. Сверхъ того въ
другихъ 3 деп-тахъ имѣются 3 инспектрисы, наблюдающія за

дѣтскими садами, или всего инспекторовъ (-рисъ) начальнаго обученія въ названномъ году было 457.

Округа начальнаго обученія во Франціи не одинаковыхъ размѣровъ, что зависитъ отъ разныхъ условій, главнымъ образомъ отъ населенности края, отъ числа школъ и учителей въ мѣстности и т. д. Среднимъ числомъ одинъ инспекторъ приходится на 150 общественныхъ училищъ, на 235 ихъ классовъ и 241 преподавателя или на 202 школы всѣхъ категорій, общественныя и частныя (включая дѣтскіе сады), на 358 классовъ и на 361 учителя (-ницу).

Педагогическій персоналъ низшихъ училищъ Франціи и Алжира состоялъ въ 1909/10 уч. году изъ 164.150 преподавателей и преподавательницъ, изъ коихъ 8602 (въ 1906/7 г.—8551) послѣднихъ обучали въ дѣтскихъ садахъ и управляли ими. Изъ числа остальныхъ 155.548 (въ 1906/7 г.—151.914) лицъ учебнаго персонала низшихъ училищъ другихъ типовъ было 66.597 мужчинъ и 88.951 женщина. По своему положенію они распредѣляются на завѣдующихъ училищами и на ихъ помощниковъ (*adjoints*)¹⁾. Въ 1906/7 г. первыхъ было 81.559 и вторыхъ 70.355 человекъ. Какъ и число низшихъ школъ и число дѣтей школьнаго возраста, такъ и число преподавателей въ этихъ школахъ, въ виду паденія рождаемости населенія во Франціи, показываетъ склонность къ уменьшенію (въ 1901/2 г. ихъ было 159.073).

Правила, касающіяся преподавательскаго персонала, изложены главнымъ образомъ въ статьяхъ закона 30 октября 1886 г.²⁾

Учителя начальныхъ школъ дѣлятся во Франціи на *младшихъ* и *старшихъ*. Хотя и первые должны обладать по крайней мѣрѣ низшимъ дипломомъ на право преподаванія въ начальныхъ училищахъ (*brevet élémentaire de capacité*), но въ виду того, что они еще не могутъ имѣть большого педагогическаго опыта, они въ теченіи самое меньшее 2-хъ лѣтъ считаются *испытываемыми* (*stagiaires*)³⁾. Это касается и тѣхъ изъ нихъ, которые имѣютъ высшій дипломъ для преподаванія въ начальныхъ училищахъ (*br. supérieur de capacité*). Лишь по истеченіи опытныхъ лѣтъ и новаго экзамена, удостоверяющаго ихъ педагогическую

1) Изъ числа младшихъ или старшихъ преподавателей. Они имѣются въ училищахъ съ нѣсколькими классами.

2) „Stat. de l'Enseign. primaire“. 1906/7 г., р. XLI.

3) Среди общаго числа преподавателей они къ 1 янв. 1909 г. составляли среди мужского персонала 8,0% и среди женскаго 13,6%.

пригодность и дающаго право на соотвѣтствующій дипломъ (certificat d'aptitude pédagogique) они получаютъ права *старшихъ*, полноправныхъ, учителей (titulaires)¹⁾. Какъ и служащіе въ другихъ вѣдомствахъ Франціи, и старшіе учителя по своему вознагражденію подраздѣляются на классы, коихъ у нихъ пять, причемъ на повышение оклада вліяютъ не только срокъ службы, но и ихъ педагогическія способности. Низшій окладъ учителя въ начальныхъ школахъ 1100 фр. и высшій равенъ 2200 фр. въ годъ.

Учебныя заведенія и классы. Согласно закону 1886 г., во Франціи существуютъ слѣдующіе типы учебныхъ заведеній (или классовъ) для начального обученія:

1. *Дѣтскіе сады* (écoles maternelles) и *приготовительныя дѣтскіе классы* (classes enfantines).

2. *Низшія начальныя училища* (écoles primaires élémentaires).

3. *Низшія школы съ дополнительными высшими курсами*.

4. *Высшія училища для начального обученія* (écoles primaires supérieures).

7. *Высшія начальныя и профессиональныя учебныя заведенія* (écoles primaires supérieures et professionnelles).

Дѣтскіе сады, согласно закону 1886 г., могутъ разсчитывать на субсидію со стороны правительства лишь въ коммунахъ, имѣющихъ не менѣе 2000 д. жителей и 1200 д. населенія, живущаго скученно въ ихъ центрѣ (см. стр. 37). Общее число дѣтскихъ садовъ во Франціи и Алжирѣ было: въ 1901/2 г. 6.007, въ 1906/7 г. 4.111 и въ 1909/10 г.—3986, изъ коихъ почти $\frac{2}{3}$ (63,6%) были общественныя и свыше $\frac{1}{3}$ (36,4%) частныя.

Общее число всѣхъ остальныхъ училищъ для первоначальнаго обученія простиралось въ 1901/2 г. до 85.232, въ 1906/7 г. до 81.653 и въ 1909/10 г. до 82.211.

Среди этихъ школъ въ 1906/7 г. % отношеніе училищъ для мальчиковъ и для дѣвочекъ отдѣльно и для совмѣстнаго обученія было почти равное (последнихъ нѣсколько меньше—30,8%). На долю общественныхъ училищъ изъ нихъ приходилось 68.580 или 84% и на долю частныхъ 13.073 или 16% (то же % отношеніе сохранилось и въ 1909/10 г.).

На 100.000 душъ населенія въ 1906/7 г. приходилось 205 и на 10.000 дѣтей школьнаго возраста (отъ 6 до 13 л. вкл.)—178

¹⁾ Старшіе учителя (-ницы), завѣдующіе училищами, въ которыхъ болѣе 2-хъ классовъ, именуются *директорами* (—*рисали*).

училищъ для начальнаго обученія. Включенныя въ приведенныя цифры мужскія и женскія высшія школы для начальнаго обученія съ (2 и) 3 годичными курсами предназначены для тѣхъ изъ окончившихъ курсъ первоначальнаго образованія, которые пожелали бы посвятить себя педагогической дѣятельности въ низшихъ училищахъ (лица, получившія среднее образованіе, весьма неохотно берутся за это занятіе въ виду его невыгодности).

Кромѣ этихъ училищъ имѣются еще *училища для обученія ручному труду* (*écoles manuelles d'apprentissage*), которыя раньше, согласно закону 1880 г., находились въ одновременномъ завѣдываніи М-въ Нар. Просвѣщенія и Торговли. Съ 1892 г. тѣ изъ нихъ, въ которыхъ преподаваніе носило преимущественно промышленный и коммерческій характеръ, перешли въ вѣдѣніе М-ва Торговли, хотя въ тѣхъ мѣстностяхъ, гдѣ рядомъ находятся высшія училища для начальнаго обученія, они подчинены завѣдующимъ этихъ послѣднихъ (которые, какъ извѣстно, являются чинами М-ва Народнаго Просвѣщенія).

Общее число высшихъ училищъ для начальнаго обученія простиралось въ 1906/7 г. до 364, изъ коихъ было: 229 мужскихъ и 135 женскихъ, почти всѣ общественныя (частныхъ среди нихъ было всего 4). Добавочныхъ высшихъ курсовъ при начальныхъ училищахъ въ названномъ году было 1670 (въ т. ч. 648 частныхъ), изъ коихъ 713 мужскихъ и 957 женскихъ.

Огромное большинство общественныхъ низшихъ школъ помѣщается въ собственныхъ, принадлежащихъ общинамъ, зданіяхъ. Въ 1906/7 уч. г. таковыхъ было 56.637 изъ общаго числа зданій, въ которыхъ помѣщаются общественныя училища этого, типа—62.209, что составляетъ 91,0%. Лишь 5.572 или около $\frac{1}{10}$ части этихъ училищъ пользовались наемными или временно предоставленными въ ихъ распоряженіе (*prêtés*) помѣщеніями.

Стоимость школьныхъ зданій, принадлежащихъ коммунамъ исчислялась въ 1906/7 г. въ 1.369 тыс. фр.

Въ настоящее время почти всѣ коммуны Франціи, безъ Алжира (въ 1906/7 г.—35.747 или 98%), имѣютъ свою школу или свои школы (изрѣдка двѣ смежныя коммуны имѣютъ одно общее училище—въ 1906/7 г. таковыхъ было 768 или 2%). Въ названномъ году лишь въ 53 (или 0,1%) коммунахъ не имѣлось училищъ (въ 1877 г.—въ 312 или 0,9% и въ 1837 г. въ 5667 или 15,2%).

Въ 81.653 низшихъ училищахъ Франціи и Алжира въ 1906/7 г. было 146.158 классовъ (въ 1901/2 г. 151.442). Дѣтскіе сады, не включенные въ эти итоги, должны состоять, согласно существующимъ правиламъ, изъ 2-хъ отдѣленій, хотя не во всѣхъ изъ нихъ имѣются два самостоятельныхъ класса. Огромное большинство всѣхъ школъ (безъ дѣтскихъ садовъ) или 51.516 т. е. 63,9% имѣютъ всего одинъ классъ, 15.926 или 19,3%—два класса, 6.682 или 8,1%—три и въ остальныхъ число колеблется отъ 4 до 8, причемъ 8-ми-классныхъ училищъ было всего 1,4%.

Число учащихъся об. п. въ низшихъ школахъ простиралось въ 1909/10 г. до 6.258.795 человекъ, изъ коихъ 620.018 были записаны въ спискахъ дѣтскихъ садовъ и 5.638.777 въ таковыхъ всѣхъ остальныхъ учебныхъ заведеній для первоначальнаго обученія. Но эти цифры лишь приблизительно вѣрны (см. ниже).

Слѣдующія данныя даютъ указанія на результаты первоначальнаго обученія, достигнутаго во Франціи особенно съ 1882 г., когда послѣднее было признано обязательнымъ для всѣхъ гражданъ страны: въ 1827/29 г.г. грамотные (умѣющие по крайней мѣрѣ читать) составляли 44,8% всего числа новобранцевъ; въ среднемъ за 1861/65 г.г.—73,0%; за 1882/86 г.г.—88,3% и за 1898/02 г.г.—95,2%.

Для женщинъ показателемъ грамотности является почти лишь подпись брачнаго договора. На основаніи этого факта число грамотныхъ женщинъ (бывшихъ въ состояніи лично подписать договоръ) простиралось въ 1901 г. до 94,2 и въ 1905 г. до 95,6% всѣхъ женщинъ, вступившихъ въ эти годы въ бракъ.

Переписи населенія не даютъ точнаго числа лицъ грамотныхъ и неграмотныхъ, потому что во всѣхъ переписяхъ Франціи (не исключая послѣдней 1911 г.) вопросъ объ образованіи въ индивидуальномъ листкѣ былъ формулированъ такъ: „умѣете ли вы читать и писать одновременно“? т. е. умѣвшие лишь читать признавались этимъ самымъ какъ бы неграмотными. Но и эти данныя показываютъ быстрый ростъ % лицъ грамотныхъ (въ указанномъ выше смыслѣ).

Расходы по содержанію общественныхъ начальныхъ училищъ несетъ главнымъ образомъ государство; покрытіе меньшей ихъ части лежитъ на обязанности коммунъ. Кромѣ того нѣкоторые расходы распределяются между казною и коммунами и, наконецъ, отдѣльные ихъ статьи несутъ и департаменты.

Согласно законамъ 1889 и 1893 г.г. обязательные и необязательные расходы по содержанию начальныхъ училищъ распределяются слѣдующимъ образомъ между казною и общинами.

Расходы, падающіе на *казну*, состоятъ главнымъ образомъ въ вознагражденіи (основномъ и добавочномъ) учебнаго персонала всѣхъ начальныхъ школъ (включая дѣтскіе сады и ремесленные училища), удовлетворяющихъ требованіямъ законовъ 1886 и 1889 г.г. Кромѣ того на казнѣ лежатъ нѣкоторые другіе мелкіе расходы по оборудованію и содержанию этихъ школъ.

Большую часть остальныхъ расходовъ по содержанию училищъ для начального обученія, какъ сказано выше, *коммуны* обязаны принять на свой счетъ. Въ числѣ этихъ расходовъ фигурируютъ между прочимъ издержки на печатаніе списковъ реестровъ и разныхъ бланковъ для надобности училищъ и для статистики начального образованія (требовательныя вѣдомости на содержаніе преподавателей оплачиваются, какъ и ихъ содержаніе, изъ средствъ казны).

Нѣкоторое участіе въ этихъ расходахъ принимаютъ и *департаменты*, которые, напр., уплачиваютъ жалованье завѣдующимъ и инструкторамъ ремесленныхъ, земледѣльческихъ и вообще профессиональныхъ школъ деп-та, организованныхъ согласно закону 1880 г.

На общую сумму расходовъ по содержанию низшихъ общественныхъ школъ въ 1906/7 г. въ 272.116,0 тыс. фр. приходилось обязательныхъ 235.682,4 тыс. фр., въ т. ч. на долю казны 175.195,4 тыс. фр. и на долю коммунъ — 60.487,0 тыс. фр., Изъ числа необязательныхъ расходовъ въ 36.433,6 тыс. фр. 29.505,7 тыс. фр. падало на коммуны и только 6.927,9 тыс. фр. — на казну. Сверхъ того казна несла расходы по надзору за начальными училищами — 2.405,3 тыс. фр. и по содержанию семинарій — 8.816,1 тыс. фр. Въ общемъ итогѣ доля участія казны въ начальномъ обученіи составляла въ 1906/7 г. 68,2% или болѣе $\frac{2}{3}$ и коммунъ — 31,2% или менѣе $\frac{1}{3}$.

Расходы по содержанию *частныхъ* училищъ для начального обученія не извѣстны, такъ какъ не всѣ свѣдѣнія о нихъ представляются въ М-во. Если принять, что средняя стоимость содержанія одного ученика въ частныхъ школахъ та же, что и въ общественныхъ, то частныя училища должны были затратить на своихъ 1112,3 тыс. учениковъ 78.359,4 тыс. фр., а все начальное обученіе во Франціи обошлось въ 1907 г. въ 361,7 милл. фр., а если

принять въ расчетъ и наемъ помѣщеній для училищъ (обществ. и частныхъ), то до 445 милл. франковъ¹⁾.

Б. Статистика начальнаго обученія.

Статистикъ народнаго образованія центральныя учрежденія Франціи, за однимъ исключеніемъ, посвящаютъ сравнительно немного времени. Чины этихъ учрежденій занимаются ею попутно, между другими дѣлами службы, главнымъ образомъ при составленіи ежегодныхъ отчетовъ соотвѣтствующимъ министрамъ. Лишь въ одномъ изъ административныхъ учрежденій эта статистика поставлена серьезно, именно, въ Управленіи Начальнаго Обученія, въ которомъ имѣется специальное статистическое отдѣленіе, подчиненное его III бюро.

Возникшая еще въ 1829 г. статистика начальнаго обученія вплоть до середины 70-хъ г.г. истекшаго столѣтія была сравнительно слабо развита и труды, посвященные ей, выходили въ свѣтъ черезъ неопредѣленные промежутки времени, а въ періодъ времени отъ 1848 до 1864 г.г. эти изданія и вовсе не появлялись въ свѣтъ. Вновь организованная въ 1876 г., когда было основано упомянутое выше статистическое отдѣленіе, эта отрасль статистики съ тѣхъ поръ не перестаетъ развиваться.

Одновременно съ этимъ отдѣленіемъ была учреждена особая Комиссія по Статистикѣ Начальнаго Обученія (Commission de Statistique de l'Enseignement Primaire), на обязанности которой лежитъ организація статистики начальнаго обученія и наблюденіе за цѣлесообразнымъ выполненіемъ работъ въ ея сферѣ. Первоначально она состояла изъ 6 членовъ, въ 1884 г. изъ 16, а въ серединѣ 900-хъ г.г. изъ 25, большинство которыхъ являются представителями М-ва Нар. Просвѣщенія. Вплоть до 1912 г. ея предсѣдателемъ неизмѣнно состоялъ лучший знатокъ статистики народнаго образованія во Франціи Э. Левассэръ, которому статистика начальнаго обученія обязана своей стройной организаціей въ настоящее время.

Дѣятельность статистическаго отдѣленія по начальному обученію проявляется главнымъ образомъ двумя изданіями, изъ коихъ одно, капитальное, издается разъ въ пять лѣтъ, причемъ

¹⁾ Интересующимся постановкой и дѣятельностью начальныхъ училищъ во Франціи можно рекомендовать популярно изложенную статью П. Кузнецова: „Французская начальная школа и наша“ („Нов. Вр.“, 15, II, 14).

конецъ отчетнаго пятилѣтія болѣе или менѣе приурочивается къ году производства переписи населенія въ видахъ удобства сопоставленія числа дѣтей, обучающихся въ школахъ, съ числомъ дѣтей школьнаго возраста¹⁾. Это изданіе носитъ названіе „Statistique de l'Enseignement Primaire“. Послѣдній (VIII) его томъ, посвященный 1906/7 академическому году и предшествующему четырехлѣтію (1902/3—1905/6 г.г.)²⁾ вышелъ въ 1909 г.

Второе изданіе представляетъ изъ себя краткій „Ежегодный Отчетъ“ („Resumé Annuel“) о положеніи начальнаго обученія въ странѣ. Кромѣ того краткія извлеченія касательно народнаго обученія: начальнаго, средняго и высшаго ежегодно доставляются М-вомъ Народнаго Просвѣщенія Управленію Общей Статистики, которое и обнародываетъ ихъ въ своемъ «Статистическомъ Ежегодникѣ Франціи». Другія же работы по среднему и высшему обученію появляются сравнительно не часто, напр. по случаю предстоящихъ всемірныхъ выставокъ, и т. д. Иногда по предписанію М-ра предпринимаются и спеціальныя изслѣдованія по народному, главнымъ образомъ начальному, образованію.

Главнымъ основаніемъ для статистики начальнаго обученія служатъ особыя, заведенныя въ общественныхъ и частныхъ училищахъ этихъ категорій, реестры трехъ родовъ, которые постепенно, въ теченіе цѣлаго года, составляются завѣдующими этими учебными заведеніями лицами, заносящими въ нихъ разныя предусмотрѣнныя въ формулярахъ списковъ демографическія и иныя свѣдѣнія касательно учащихся.

Другіе первичныя матеріалы по статистикѣ начальнаго обученія собираютъ низшіе (окружные) инспектора.

Вотъ нѣкоторыя подробности относительно упомянутыхъ выше списковъ:

1. *Реестръ-метрика* (registre-matricule). Вплоть до введенія вполнѣ бесплатнаго начальнаго обученія въ общественныхъ школахъ, эти списки были ежегодными и заключали въ себѣ перечень всѣхъ учениковъ (-ицъ), поступившихъ въ училище въ

¹⁾ До 1881 г. включительно, когда переписи населенія имѣли мѣсто въ декабрѣ, годъ переписи совпадалъ съ серединой послѣдняго въ пятилѣтіи школьнаго года, съ которымъ и производились сопоставленія данныхъ переписи, но позже время переписи, какъ извѣстно, было перенесено на весну, съ 1901 г. на мартъ, такъ что между тѣмъ и другимъ сроками получилась извѣстная разница.

²⁾ Во всѣхъ таблицахъ дѣлаются сопоставленія данныхъ за послѣдній годъ отчетнаго пятилѣтія, напр. 1906/7 г., съ таковыми за послѣдній годъ прошлаго пятилѣтія (1901/2 г.), а въ очень многихъ и за всѣ промежуточные годы т. е. за первые 4 года отчетнаго пятилѣтія (1902/3—1905/6).

теченіе гражданскаго года (отъ 1 января до 31 декабря отчетнаго года). Они служили для выясненія числа учениковъ, получающихъ бесплатное обученіе, въ видахъ опредѣленія соотвѣтствующаго вознагражденія ихъ преподавателямъ. Позже, со времени введенія вполнѣ дароваго обученія въ низшихъ училищахъ (въ 1882 г.), эти списки утратили свой ежегодный характеръ. Согласно законамъ 1887 и 1890 г.г., въ нихъ должны заноситься всѣ учащіеся по мѣрѣ ихъ поступленія въ училище, съ указаніемъ времени и мѣста ихъ рожденія, имени и занятій ихъ отцевъ, числа и мѣсяца ихъ поступленія въ училище и выбытія изъ него, и, по возможности, ихъ успѣховъ (если они избрали себѣ какую-нибудь профессію, то требуется указать и ее). Эти списки не обязательны для частныхъ низшихъ училищъ.

2. Въ *списокъ посѣщенія школы* (registre d'appel) заносится число присутствовавшихъ и отсутствовавшихъ въ классѣ учениковъ на основаніи ежедневныхъ двукратныхъ ихъ провѣрокъ (утромъ и послѣ полудня). Эти списки обязательны для всѣхъ безъ изъятія училищъ для начальнаго обученія, ведутся не по училищамъ, а по классамъ, такъ что ихъ число въ каждой школѣ соотвѣтствуетъ числу имѣющихся въ ней классовъ. Завѣдующимъ училищами, имѣющимъ болѣе одного класса, однако, не возбраняется сводить кромѣ того на особомъ бланкѣ въ одно цѣлое данныя касательно посѣщенія всѣхъ классовъ подвѣдомственныхъ имъ учебныхъ заведеній. На каждый мѣсяць полагается по одному листку (въ случаѣ большого числа учениковъ — по 2—3 и болѣе), который раздѣленъ на число вертикальныхъ графъ, соотвѣтствующее числу учебныхъ дней. Сверхъ того на немъ отмѣчается время принятія и выбытія учениковъ; имѣется въ нихъ мѣсто и для итоговъ и для замѣчаній.

Ученики, числившіеся въ училищѣ въ началѣ cadaго мѣсяца, заносятся въ списки въ алфавитномъ порядкѣ и по классамъ; затѣмъ вписываются въ послѣдовательномъ порядкѣ тѣ изъ нихъ, которые прибыли въ теченіе этого мѣсяца. Каждый день учитель отмѣчаетъ не явившихся въ школу учениковъ черточками: отсутствующихъ въ утренніе часы—горизонтальными и въ послѣобѣденные—вертикальными, такъ что ученики, не явившіеся въ теченіе всего учебнаго дня, будутъ обозначены крестиками.

На послѣдней страницѣ этого списка помѣщены сводныя за мѣсяць данныя касательно манкировокъ. Здѣсь приводятся

данныя объ общемъ числѣ учебныхъ полудней, о числѣ учениковъ въ училищѣ въ отчетный мѣсяцъ, о числѣ дѣйствительныхъ учебныхъ полудней (результатъ помноженія общаго числа учениковъ въ училищѣ на число учебныхъ полудней), о числѣ пропущенныхъ учащимися полудней, о числѣ полудней ихъ присутствія, а также о числѣ манкировавшихъ учениковъ, (по крайней мѣрѣ 4-хъ классовъ), родители которыхъ рискуютъ быть приглашены въ педагогическую комиссію училища для объясненій. Внизу реестра отведено мѣсто для итоговъ.

3. Въ видахъ облегченія веденія этой статистики, а также для контроля данныхъ, занесенныхъ въ первые два реестра, въ 1895/6 уч. г. былъ введенъ еще третій, независимый отъ предыдущихъ, *реестръ ежегодной записи учениковъ* (*liste d'inscription annuelle*)¹⁾. Въ этотъ реестръ заносятся ученики, принимаемые въ школу осенью, по окончаніи вакацій, и въ теченіи всего наступающаго учебнаго года, по порядку ихъ прибытія (въ училищахъ для дѣтей обоого пола и въ дѣтскихъ садахъ мальчики и дѣвочки записываются отдѣльно).

Въ этомъ реестрѣ 8 графъ слѣдующаго содержанія: № по порядку, число и мѣсяцъ записи, фамилія и въ скобкахъ имя ученика, время рожденія (годъ и мѣсяцъ). Три слѣдующія графы посвящены распредѣленію учениковъ по возрасту на основаніи данныхъ предыдущей графы, причемъ въ одну изъ нихъ заносятся дѣти дошкольнаго возраста—до 6 лѣтъ, во вторую—школьнаго—отъ 6 до 13 л. (вкл.) и въ третью—сверхшкольнаго возраста—свыше 13 л. Размѣщеніе этихъ послѣднихъ данныхъ по вертикальнымъ графамъ значительно облегчаетъ дальнѣйшій подсчетъ учащихся по возрастнымъ группамъ.

Послѣдняя графа реестра ежегодной записи учащихся отведена для отмѣтки тѣхъ изъ нихъ, которые въ теченіи отчетнаго года посѣщали еще другое училище.

Являясь главнымъ матеріаломъ для всей официальной статистики начальнаго образованія во Франціи (*statistique officielle de l'instruction primaire*), эти реестры между прочимъ служатъ и для опредѣленія дѣйствительнаго числа учащихся дѣтей, вопросъ, представляющій большія затрудненія, вполнѣ преодолѣть которыхъ не оказалось, однако, возможнымъ даже при помощи самыхъ

¹⁾ Формуляръ его приложенъ къ „Statistique de l'Enseignement Primaire 1906—1907“, LXXXIV—LXXXV.

аккуратныхъ записей въ реестрахъ школьной статистики. При сравненіи данныхъ, полученныхъ путемъ исчисленій числа учащихся разными способами, всегда наблюдается значительное ихъ расхожденіе, причемъ колебанія въ сторону $+$ и $-$ нерѣдко достигаютъ 10—15⁰/₀ вѣроятнаго числа, по большей части въ сторону $+$. То же явленіе, впрочемъ, констатируется и въ школьной статистикѣ другихъ государствъ.

Въ виду интереса, который представляетъ для правительства и общества вопросъ о числѣ учащихся, излагаемъ здѣсь вкратцѣ тѣ способы, которыми пользуются для этого во Франціи.

1. Опредѣленіе общаго числа учениковъ, записавшихся въ теченіе *всего года*. Эти весьма важныя данныя всегда оказываются больше дѣйствительныхъ чиселъ, потому что ученики, посѣщавшіе въ теченіе года 2 и болѣе школы, заносятся въ списки каждой изъ нихъ. До 1895/6 г. эти данныя извлекались изъ реестровъ-метриковъ, а съ названнаго года изъ ежегодныхъ записей учениковъ.

2. Опредѣленіе числа учениковъ, записавшихся въ школы въ теченіе *одного мѣсяца*. Эти числа по цѣлой Франціи оказываются меньшими противъ полученныхъ въ среднемъ за годъ, даже въ мѣсяцы наибольшаго посѣщенія классовъ.

3. Опредѣленіе числа записанныхъ учениковъ въ теченіе *одного опредѣленнаго дня*—число, которое во многихъ школахъ оказывается нѣсколько меньшимъ противъ предъидущаго.

4. Опредѣленіе числа учениковъ, *бывшихъ въ наличности* въ училищѣ *въ опредѣленный день*. Этотъ способъ даетъ еще меньшія величины, да къ тому же онъ не удобосравнимъ съ предъидущими, основанными не на присутствіи, а на записи.

Оцѣнка этихъ способовъ опредѣленія общаго числа учениковъ страны неоднократно приводилась въ разныхъ изданіяхъ, посвященныхъ начальному обученію. Вполнѣ избѣжать ошибки въ указанныхъ исчисленіяхъ почти нельзя, но для уменьшенія тѣхъ изъ нихъ, которыя происходятъ отъ двойного учета учениковъ, перемѣнившихъ въ теченіи года одно—два училища, была введена въ установленные въ 1895/6 г. списки для ежегодной записи учениковъ 8-я графа (см. выше).

Разработка статистическихъ данныхъ. Заключающіяся въ вышеупомянутыхъ реестрахъ свѣдѣнія ежегодно выписываются завѣдующими общественными и частными училищами въ особыя

бланки формъ №№ 1 и 2 подъ названіемъ: *Statistique Officielle de l'Enseignement Primaire*, которыя имъ присылаются низшими инспекторами и которымъ они ихъ затѣмъ возвращаютъ въ заполненномъ видѣ передъ наступленіемъ ближайшихъ вакацій (до 1 сентября).

Низшіе инспектора группируютъ эти матеріалы, полученные изъ всѣхъ подвѣдомственныхъ имъ общественныхъ и частныхъ училищъ, по ихъ категоріямъ (см. ниже) и сводятъ въ особыхъ бланкахъ данныя касательно школъ каждой категоріи по коммунамъ и данныя, касающіяся коммунъ, по округамъ, составляя, такимъ образомъ, вѣдомости, рисующія общее состояніе начальнаго обученія въ округахъ въ отчетномъ году (*état de situation*). Эти вѣдомости 4-хъ родовъ. Двѣ изъ нихъ показываютъ положеніе начальнаго обученія въ низшихъ училищахъ средняго типа, отдѣльно общественныхъ и частныхъ (формы №№ 3 и 4), одна—въ высшихъ училищахъ для начальнаго обученія (форма № 5) и одна—въ дѣтскихъ садахъ (форма № 6). Училища въ этихъ вѣдомостяхъ располагаются по коммунамъ, начиная съ той, въ которой находится ея центръ (остальныя размѣщаются въ алфавитномъ порядкѣ по даннымъ послѣдней переписи населенія). Каждой школѣ отводится отдѣльная горизонтальная строка.

Кромѣ того низшіе инспектора составляютъ на основаніи вѣдомостей формъ №№ 3—6) еще особыя подсчетныя вѣдомости (формъ №№ 7 и 8), представляющія изъ себя сводъ данныхъ касательно всѣхъ низшихъ общественныхъ и частныхъ училищъ подвѣдомственныхъ имъ округовъ и особо касательно дѣтскихъ садовъ—*tableaux récapitulatifs des états de situation des écoles primaires (...maternelles)—Année scolaire 19...*

Готовыя таблицы низшіе инспектора cadaго департамента отправляютъ не позже 15 октября департаментскому инспектору (*inspecteur d'académie*), который ихъ внимательно просматриваетъ и къ 31 октября пересылаетъ въ М-во Народнаго Просвѣщенія.

Передъ изложеніемъ ихъ дальнѣйшей разработки въ III бюро этого М-ва необходимо остановиться нѣсколько подробнѣе на вышеупомянутыхъ бланкахъ, по которымъ собираются свѣдѣнія по начальному обученію. Эти бланки, которыхъ, какъ было показано, 8 формъ, печатаются на мѣстахъ за счетъ коммунъ по присылаемымъ изъ М-ва Нар. Просвѣщенія образцамъ, которые устанавливаются Министромъ и прилагаются къ отчетамъ Комиссіи по Начальному Обученію. Во избѣжаніе смѣшенія этихъ

бланокъ между собою они неодинаковыхъ размѣровъ, приче́мъ обязательныя высота и ширина ихъ страницъ (въ сантим.) обозначена на ихъ образцахъ (всѣ бланки бѣлаго цвѣта, кромѣ бланки № 2, которая зеленаго цвѣта).

Содержаніе этихъ бланокъ слѣдующее:

Формуляры для бланокъ формъ №№ 1 и 2, заповняемыхъ завѣдующими училищами и предназначаемыхъ: первая для общественныхъ и—вторая для частныхъ училищъ, не вполне одинаковые, именно, часть заносимыхъ въ нихъ свѣдѣній одна и та же для тѣхъ и другихъ и часть—особая для каждой ихъ категоріи. Общими для обѣихъ бланокъ свѣдѣніями являются данныя: во 1-хъ, касательно записи учащихся въ реестры въ теченіе года, отдѣльно для 3-хъ возрастныхъ группъ учениковъ и съ подраздѣленіемъ ихъ на приходящихъ и пенсіонеровъ; здѣсь же отмѣчается и число учениковъ, бывшихъ на лицо въ училищѣ 1 декабря и 1 іюня отчетнаго года (день назначается высшей администраціей по начальному обученію); во 2-хъ, свѣдѣнія объ образовательномъ цензѣ преподавательскаго персонала (группировка его на основаніи данныхъ объ имѣющихся у нихъ дипломахъ).

Сверхъ того въ отчетахъ отъ общественныхъ училищъ требуется дать свѣдѣнія относительно посѣщаемости учебныхъ заведеній, именно, помѣсячныя данныя о числѣ дѣйствительныхъ учебныхъ дней, о числѣ пропущенныхъ полудней, о числѣ манкировавшихъ учениковъ и т. д. Взамѣнъ этихъ, не обязательныхъ для частныхъ училищъ, свѣдѣній отъ послѣднихъ требуются дополнительные данныя о каждомъ лицѣ преподавательскаго персонала (мѣсто и время рожденія, семейное положеніе, характеръ диплома, число лѣтъ службы и послѣдняя награда).

Всѣ остальные вѣдомости (формъ №№ 3—8) составляются, какъ указано выше, низшими инспекторами. Содержаніе вѣдомостей №№ 3 и 4 почти одно и то же, вся разница между ними заключается въ томъ, что во второй изъ нихъ, касающейся частныхъ училищъ, дается нѣсколько меньше свѣдѣній относительно педагогическаго персонала (всѣхъ графъ въ первой изъ разсматриваемыхъ бланокъ 44 и во второй—31).

Первая графа бланки № 3 отведена наименованіямъ коммунъ и ихъ частей, въ которыхъ находятся низшія училища, вторая—численности населенія каждой изъ этихъ коммунъ по послѣдней переписи; затѣмъ 7 графъ знакомятъ съ характеромъ

училищъ (свѣтскія и принадлежащія духовнымъ конгрегаціямъ съ подраздѣленіемъ тѣхъ и другихъ по полу учащихся и свѣтскихъ училищъ сверхъ того по полу завѣдующихъ ими лицъ). Въ слѣдующихъ 3 графахъ училища распредѣляются на 3 группы по классамъ отдѣльныхъ ихъ курсовъ (подготовительные, низшіе начальные и дополнительные).

Объ учащихся даются свѣдѣнія въ 16 графахъ (отъ 13 до 28). Главныя данныя о нихъ суть: число дѣтей, посѣщавшихъ училище въ отчетномъ году, съ распредѣленіемъ ихъ на 3 возрастныя группы и по полу; число учениковъ каждаго пола, посѣщавшихъ въ отчетномъ году общественныя училища, съ распредѣленіемъ послѣднихъ на двѣ вышеуказанныя категоріи; число учащихся (об. пола вмѣстѣ), бывшихъ на лицо въ училищѣ въ первый учебный день въ декабрѣ и іюнѣ; число учащихся об. п., записанныхъ въ списокъ посѣщенія училища (*registre d'appel*) въ декабрѣ и іюнѣ отчетнаго учебнаго года, и, наконецъ, число учащихся каждаго пола, посѣщавшихъ въ теченіе года кромѣ этого училища еще другое.

14 графъ (29—42), посвященныхъ учебному персоналу, поровну дѣлятся на отведенныхъ преподавателямъ и преподавательницамъ. О тѣхъ и другихъ спрашивается, сколько изъ нихъ были завѣдующими, старшими и младшими учителями (-ницами) и временно исполняющими ихъ обязанности съ подраздѣленіемъ этихъ группъ (кромѣ послѣдней) на завѣдующихъ училищами и отдѣльными классами.

Во исполненіе закона 28 марта 1882 г. введены еще 2 графы (43—44), въ которыхъ требуется дать свѣдѣнія о числѣ дѣтей каждаго пола, получающихъ образованіе дома. Эти свѣдѣнія весьма полезны для полноты картины о начальномъ образованіи въ странѣ.

Какъ указано выше, формуляръ аналогичной вѣдомости, посвященной частнымъ училищамъ (подъ № 4), отличается отъ формуляра формы № 3 лишь болѣе краткими свѣдѣніями, требуемыми относительно преподавательскаго персонала, именно, ему посвящены всего 4 графы (28—31): число преподавателей (-ницъ) и число ихъ помощниковъ(-ницъ).

Содержаніе вѣдомости подъ № 5 о положеніи въ отчетномъ году высшихъ училищъ для начальнаго обученія слѣдующее: наименованія коммунъ и училищъ, численность населенія коммунъ по послѣдней переписи; число лѣтъ курса; число клас-

совъ; распределение учащихся об. п., посѣщавшихъ училища, по годамъ курса; распределение учащихся каждаго пола по возрасту: 13 лѣтъ и менѣе къ 1 янв. учебнаго года и свыше 13 л.; затѣмъ число учащихся, бывшихъ въ наличности въ первый учебный день каждаго полугодія и занесенныхъ въ списки посѣщенія училища обоихъ полугодій и, наконецъ, число учениковъ, посѣщавшихъ въ теченіе года еще другое училище.

О преподавательскомъ персоналѣ даются свѣдѣнія особо для обучающихъ въ мужскихъ и женскихъ учебныхъ заведеніяхъ. Тѣмъ и другимъ посвящено по 6 совершенно одинаковыхъ графъ, именно, число директоровъ (-рисъ) училищъ: полноправныхъ (*directeurs titulaires*) и исполняющихъ ихъ обязанности (*dir. délégués*); профессоровъ ¹⁾; помощниковъ (-ницъ) завѣдующихъ классами; временныхъ помощниковъ (*maîtres auxiliaires*) и помощницъ и технического учебнаго персонала.

Относительно технического отдѣла училищъ требуется сообщить спеціальность каждаго училища: сельское хозяйство, промышленность или торговля.

Наконецъ, объ оканчивающихъ и окончившихъ курсъ обученія сообщается число получившихъ свидѣтельства и число кандидатовъ на нихъ каждаго пола отдѣльно.

Вѣдомость формы № 6 о состояніи дѣтскихъ садовъ состоитъ изъ 29 графъ, въ которыхъ даются свѣдѣнія объ ихъ числѣ и категоріяхъ (частные и общественные съ подраздѣленіемъ ихъ на свѣтскія и находящіяся въ вѣдѣніи духовныхъ конгрегацій); число младшихъ классовъ (*classes maternelles*) и подготовительныхъ (*cl. enfantines*). Касательно учащихся даются свѣдѣнія о числѣ дѣтей, записанныхъ въ разные списки училища съ подраздѣленіемъ ихъ по полу, возрасту (до 6 л. и 6 лѣтъ и свыше) и по категоріямъ училищъ (см. выше). Наконецъ, въ этой вѣдомости даются свѣдѣнія о составѣ учебнаго персонала, среди котораго имѣются только женщины, отдѣльно для общественныхъ и частныхъ школъ. Относительно первыхъ сообщается число завѣдующихъ ими преподавательницъ и число ихъ помощницъ, въ вѣдѣніи которыхъ находятся отдѣльные классы. Относительно частныхъ училищъ сообщается число директрисъ и ихъ помощницъ.

¹⁾ Преподавателей, снабженныхъ соответствующимъ свидѣтельствомъ (*certificat d'aptitude au professorat*).

Вѣдомости подъ №№ 7 и 8 представляютъ изъ себя сводныя по округамъ начальнаго обученія данныя: первая — касательно всѣхъ учебныхъ заведеній по начальному обученію вкл. и высшія, но безъ дѣтскихъ садовъ, которымъ посвящена вѣдомость № 8. Кромѣ данныхъ, спеціально касающихся училищъ этихъ категорій, заимствуемыхъ изъ предъидущихъ вѣдомостей, въ этихъ двухъ вѣдомостяхъ имѣются еще общія свѣдѣнія о населеніи коммунъ. Именно, въ бланкѣ № 7 требуется отвѣтить на вопросъ: о числѣ коммунъ, имѣющихъ по крайней мѣрѣ одно общественное училище (для мальчиковъ, дѣвочекъ или для совмѣстнаго обученія); число коммунъ, содержащихъ на общій счетъ одно училище, число коммунъ, въ которыхъ нѣтъ общественныхъ училищъ, но имѣется одно или нѣсколько частныхъ школъ и, наконецъ, число коммунъ, вовсе лишенныхъ учебныхъ заведеній.

Подобныя же свѣдѣнія, спеціально касающіяся дѣтскихъ садовъ для дѣвочекъ, даются отдѣльно для коммунъ, имѣющихъ свыше 500 и менѣе 500 душъ населенія, именно, о первыхъ сообщается число коммунъ, имѣющихъ по крайней мѣрѣ одно общественное училище для дѣвочекъ и число коммунъ, не имѣющихъ общественнаго, но въ которыхъ имѣется одно или нѣсколько частныхъ училищъ для дѣвочекъ, и относительно вторыхъ сообщается число коммунъ, въ которыхъ имѣется общественное училище для дѣвочекъ.

Въ вѣдомости подъ № 9 эта дополнительная часть данныхъ ограничивается свѣдѣніями о числѣ коммунъ, въ которыхъ имѣется, во 1-хъ, по крайней мѣрѣ одинъ общественный дѣтскій садъ, во 2-хъ, одно или нѣсколько частныхъ дѣтскихъ садовъ и, въ 3-хъ, не имѣющихъ вовсе училищъ этой категоріи.

Сводка статистическихъ матеріаловъ по начальному обученію въ центральномъ учрежденіи.

Какъ указано выше, всѣ собранныя на мѣстахъ и сведенныя въ таблицы статистическіе матеріалы своевременно препровождаются въ Управление Начальнаго Обученія М-ва Народнаго Просвѣщенія, гдѣ и подвергаются цѣлому ряду операцій, начиная съ предварительнаго ихъ просмотра и кончая изданіемъ готовыхъ сводныхъ по цѣлой Франціи таблицъ. Самая разработка при этомъ лежитъ на обязанности статистика названнаго Управ-

ленія, который и выполняет ее подъ руководствомъ начальника его III бюро.

Планъ работы предварительно устанавливается Комиссіей по Статистикѣ Начальнаго Обученія, которая вноситъ и необходимыя измѣненія въ таблицы, хотя послѣднія по возможности не мѣняются, а сохраняются изъ года въ годъ въ томъ же видѣ, дабы не затруднять сравненіе данныхъ отчетныхъ лѣтъ съ таковыми за предъидущіе годы.

Чтобы облегчить предсѣдателю Комиссіи составленіе отчета касательно положенія начальнаго обученія въ странѣ, помощникъ секретаря Комиссіи (онъ же статистикъ III-го бюро) переноситъ на оттискъ предъидущаго отчета главные итоги по Франціи данныхъ касательно начальнаго обученія за отчетное время. Предсѣдатель просматриваетъ эти данныя и по обсужденіи съ директоромъ начальнаго обученія и начальниками отдѣловъ того же управленія общаго плана работы и предполагаемыхъ въ немъ измѣненій по сравненіи съ прежними годами, составляетъ на основаніи этихъ данныхъ свой предварительный отчетъ М-ру.

Этотъ отчетъ со статистическими данными затѣмъ отдается въ наборъ и въ видѣ корректуры разсылается членамъ особой Подкомиссіи, состоящей изъ предсѣдателя, одного изъ провинціальныхъ инспекторовъ и изъ главнаго инспектора начальнаго обученія въ Парижѣ. Подкомиссія эта его внимательно изучаетъ и, если надо, исправляетъ.

Нѣкоторыя спеціальныя части этого отчета поручаются отдѣльнымъ служащимъ этого Управленія, которые и выполняютъ ихъ подъ руководствомъ предсѣдателя. Такимъ образомъ, часть, касающаяся курсовъ для взрослыхъ, составляется начальникомъ II-го бюро этого Управленія и главнымъ инспекторомъ, въ вѣдѣніи котораго они находятся; финансовая часть готовится на основаніи окончательныхъ расчетовъ М-ра Народнаго Просвѣщенія завѣдующимъ статистической частью вышеназваннаго Управленія и данныя касательно школьнаго строительства разрабатываются начальникомъ III-го бюро.

Эти доклады и статистическія таблицы просматриваются, пополняются и исправляются предсѣдателемъ Комиссіи и высшими чинами Управленія Начальнаго Обученія, затѣмъ весь отчетъ въ видѣ корректуры разсылается всѣмъ членамъ Комиссіи для ознакомленія. Черезъ нѣсколько дней Комиссія собирается на засѣданіе и проектъ отчета внимательно прочитывается и

обсуждается и только послѣ этого устанавливается его окончательная редакция. Въ этомъ видѣ отчетъ вмѣстѣ съ обширнымъ статистическимъ матеріаломъ печатается и представляется на благоусмотрѣніе М-ра Народнаго Просвѣщенія.

Этотъ трудъ (*Statistique de l'Enseignement Primaire*)¹⁾, изъ котораго заимствована большая часть приведенныхъ здѣсь данныхъ, издается, какъ указано выше, ради экономіи одинъ разъ въ 5 лѣтъ. Состоитъ онъ изъ трехъ отдѣловъ, двухъ приложений и изъ графиковъ. Содержаніе его слѣдующее:

I-й Отдѣлъ—отчетъ М-ра Народн. Просв. Президенту Республики.

II-й Отдѣлъ — отчетъ Комиссіи по Статистикѣ Начальнаго Обученія М-ру Нар. Просв. Въ своей главной части онъ представляетъ изъ себя подробные выводы изъ статистическихъ таблицъ указаннаго труда, сгруппированные въ 8 частей, не считая приложения и указателя графиковъ.

I часть: Населеніе школьнаго возраста—отъ 6 до 13 лѣтъ (включ.) (*population à instruire*), главнымъ образомъ на основаніи данныхъ послѣдней переписи населенія.

II часть: Средства обученія (*moyens d'instruction*): 1) надзоръ (*inspection*); 2) училища; 3) классы; 4) преподаватели, и 5) подготовка преподавательскаго персонала.

III часть: Учащіеся.

IV часть: Вспомогательныя учрежденія (*institutions auxiliaires*) — курсы для взрослыхъ, бібліотеки, школьныя кассы и т. д.

V часть: Постановка начальнаго обученія въ Парижѣ и въ другихъ крупныхъ городахъ, имѣющихъ населеніе въ 100.000 душъ и выше. Это, можно сказать, особая монографія касательно начальнаго обученія по каждому городу, составленная на основаніи данныхъ, собираемыхъ и разрабатываемыхъ департаментскими инспекторами по начальному обученію на мѣстахъ.

VI часть: Результаты начальнаго обученія: дипломы, степень грамотности новобранцевъ и женщинъ, вступаю-

¹⁾ Съ нѣкоторыми дополненіями и разъясненіями данныя этого изданія приводятся и въ очеркахъ по начальному обученію Э. Левассера въ „Труд. Междунар. Статист. Инст.“ т.т. IV, VI, VIII, IX, XII.

щихъ въ бракъ (моральные его результаты естественно не поддаются учету при помощи статистики).

VII часть: Финансовая статистика—расходы по начальному обученію (въ общественныхъ школахъ) со стороны государства по окончательнымъ расчетамъ М-ва Народнаго Просвѣщенія; издержки коммунъ на тотъ же предметъ по свѣдѣніямъ, собраннымъ префектами; стоимость содержанія семинарій для подготовки учителей (*écoles normales*); издержки по строительству школъ.

VIII часть: Заключение — краткій очеркъ всѣхъ данныхъ касательно начального обученія. Въ этой части резюмируются данныя, изложенныя въ предъидущихъ частяхъ за пятилѣтіе 1902/3—06/7 г.г., и приводятся для сравненія свѣдѣнія за предшествующее время, начиная съ 1878 г.

Каждая изъ вышеуказанныхъ частей изданія распадается на главы, а главы на параграфы.

Распредѣленіе матеріала въ III-мъ, чисто статистическомъ, табличномъ, отдѣлѣ вышеназваннаго труда приблизительно то же, что и въ выводахъ (т. е. во II отдѣлѣ). Почти не наблюдается въ этомъ отношеніи перемѣнъ и противъ отчетовъ за прежнія пятилѣтія, что установлено съ тою цѣлью, чтобы облегчить сравненіе результатовъ отчетовъ за разные годы. Въ случаѣ же необходимости сдѣлать измѣненія или добавленія, имъ по возможности отводятъ мѣсто въ дополнительныхъ таблицахъ и §§ или въ примѣчаніяхъ, не трогая формуляровъ самихъ таблицъ. Съ этой же цѣлью всѣ параграфы отчета имѣютъ кромѣ собственной нумераціи еще нумерацію соответствующихъ параграфовъ предшествующаго отчета (въ скобкахъ).

Въ 1-мъ приложеніи къ этому отдѣлу излагаются подробныя данныя касательно положенія начального обученія въ городахъ, имѣющихъ болѣе 100.000 жителей (въ каждомъ отдѣльно), именно, въ немъ приводятся свѣдѣнія касательно школъ, классовъ, преподавателей и учениковъ.

2-е приложеніе посвящено краткимъ статистическимъ даннымъ о начальномъ обученіи во всѣхъ французскихъ колоніяхъ и протекторатахъ.

Разсматриваемое изданіе печатается въ національной типографіи въ числѣ 3.000—3.500 экземпляровъ, значительная часть которыхъ предназначена для разсылки высшимъ чинамъ мини-

стерствъ, на первомъ мѣстѣ М-ва Народнаго Просвѣщенія, депутатамъ и ученымъ, интересующимся народнымъ образованіемъ.

Стоимость изданія равняется приблизительно 25.000 фр., что, при его появленіи въ свѣтъ однажды въ 5 лѣтъ, соответствуетъ ежегодному расходу на этотъ предметъ въ 5.000 фр.

Изъ приведеннаго очерка видно, что статистика начального обученія хорошо организована во Франціи. Столь же благопріятный отзывъ можно дать и относительно внутренняго достоинства этой отрасли статистики. Собираемая данная въ общемъ отличаются высокой степенью достовѣрности и даютъ полную картину состоянія низшаго обученія въ странѣ. Въ особенности это слѣдуетъ сказать о той ихъ части, которая касается общественныхъ училищъ. Данная же о частныхъ училищахъ не могутъ претендовать на ту же полноту и точность. Съ одной стороны, это зависитъ отъ того, что отъ частныхъ школъ не требуется доставленіе многихъ свѣдѣній, обязательныхъ для общественныхъ училищъ, и, съ другой, нѣсколько низшее ихъ качество зависитъ, по отзывамъ III бюро, отъ того, что между инспекторами, наблюдающими за этими училищами, съ одной стороны, и педагогическимъ ихъ составомъ и ихъ учениками, — съ другой стороны, не существуетъ столь тѣснаго общенія, какъ въ общественныхъ училищахъ.

ГЛАВА IX.

Сельско-хозяйственная статистика ¹⁾

(Statistique Agricole).

Очеркъ ея развитія и организація.

Вполнѣ естественно, что во Франціи, странѣ преимущественно земледѣльческой, свѣдѣнія касательно размѣровъ посѣвныхъ площадей, состоянія посѣвовъ и количества урожаевъ хлѣбовъ и другихъ культурныхъ растений и вообще данная по вопросамъ, имѣющимъ отношеніе до сельскаго хозяйства, во всѣ

¹⁾ Главная часть изложенныхъ въ настоящей главѣ свѣдѣній заимствована изъ трехъ источниковъ: во 1-хъ, изъ декрета 27 авг. 1902 г. касательно организаціи сельско-хозяйственной статистики во Франціи и изъ присоединеннаго къ нему доклада М-ра Земледѣлія Президенту Республики (—неболшія измѣненія въ организаціи этой отрасли статистики со времени 1902 г. не существенны).

времена представляли первостатейный интересъ для правительства. И дѣйствительно, слѣды изслѣдованій въ области статистики сельскаго хозяйства можно прослѣдить до времени Карла Великаго. Въ 1663 г. министръ Людовика XIV Кольберъ, покровитель сельскаго хозяйства, первый призналъ необходимымъ ежегодно собирать данныя о количествѣ сбора хлѣбовъ. Въ 1700 г. Шамильяръ составилъ на основаніи отчетовъ интендантовъ работу по общему экономическому положенію Франціи, а Неккеръ, Министръ Финансовъ Людовика XVI, первый организовалъ статистическое учрежденіе въ странѣ.

Не останавливаясь на дальнѣйшихъ попыткахъ въ этомъ направленіи въ самомъ концѣ XVIII и въ первой трети XIX ст., сообщимъ, что въ 1836 г. впервые была составлена особая программа для предположеннаго статистическаго и экономическаго обслѣдованія Франціи въ 1840 г., основанная на методѣ непосредственнаго собиранія первичныхъ матеріаловъ по сельскому хозяйству на мѣстахъ и на группировкѣ матеріаловъ, собранныхъ въ коммунахъ, по кантонамъ и матеріаловъ, относящихся къ этимъ послѣднимъ, по департаментамъ, департаментскихъ по областямъ и по цѣлой Франціи.

Первичные статистическіе матеріалы собирались мѣрами, въ помощь которымъ, въ случаѣ надобности, префекты приглашали разныхъ мѣстныхъ правительственныхъ агентовъ, знакомыхъ съ условіями жизни коммуны (сборщиковъ податей, лѣсничихъ, учителей и т. д.), а также опытныхъ частныхъ лицъ. Особыя повѣрочныя комиссіи въ кантонахъ, округахъ и департаментахъ (въ ихъ центрахъ) контролировали работу мэрии и, если было необходимо, исправляли занесенныя въ бланки показанія. Окончательная разработка данныхъ производилась въ центральномъ учрежденіи. По этому методу было выполнено первое серьезное экономическое обслѣдованіе Франціи въ 1840 г.

Вторымъ весьма важнымъ источникомъ по этому вопросу было изданіе Междун. Сельско-Хозяйственнаго Института въ Римѣ, посвященное постановкѣ сельско-хозяйственной статистики въ разныхъ государствахъ („Organisation des services de statistique agricole dans l. divers pays“, t. I, 1909 (стр. 199—240).

Третьимъ источникомъ является коллекція бланковъ для собиранія и разработки данныхъ по сельско-хозяйственной статистикѣ, привезенная въ 1912 г. изъ Парижа командированными во Францію статистиками Ц. С. К.

Попутно можно также отмѣтить интересную брошюру подъ заглавіемъ: „La statistique agricole et les enquêtes de l'Office d. r. a.“. 1910 (пред-ся у Roustan, Quai d. Gr. Augustins).

Значительныя улучшения въ организацію сельско-хозяйственной статистики внесъ декретъ 1 іюля 1852 г., въ силу котораго въ каждомъ кантонѣ (въ центрѣ его) была учреждена постоянная кантональная комиссія (*commission cantonale*), на обязанности которой лежало собираніе необходимыхъ для М-ва Вн. Дѣлъ, Земледѣлія и Торговли статистическихъ данныхъ по сельскому хозяйству. Главная ея задача состояла въ выполненіи работъ двухъ категорій: во 1-хъ, ежегодныхъ обслѣдованій площадей подъ важнѣйшими культурными растеніями и урожаевъ послѣднихъ и, во 2-хъ, періодическихъ, съ промежуткомъ въ 5 и 10 л., и неперіодическихъ обслѣдованій разнаго содержанія, долженствовавшихъ дать по возможности полную картину положенія сельскаго хозяйства во Франціи.

Хотя эти комиссіи и были учреждены главнымъ образомъ въ видахъ періодическихъ точныхъ переписей и учетовъ въ области статистики продуктивныхъ силъ и основъ богатства страны, но онѣ были привлечены къ участию по выполненію работъ и въ другихъ областяхъ административной статистики. Такимъ образомъ, онѣ должны были принимать участіе при производствѣ пятилѣтней переписи населенія и при разработкѣ свѣдѣній о движеніи населенія на основаніи данныхъ реестровъ гражданскаго состоянія. Дальнѣйшія министерскія инструкціи и правила дополнили и расширили организацію статистики на мѣстахъ, но въ общемъ, если не считать учрежденія подчиненныхъ кантональнымъ комиссіямъ коммунальныхъ подкомиссій (*sous-commission communales*), всѣ послѣдующія измѣненія внесли мало новаго въ общій методъ статистическихъ обслѣдованій сельскаго хозяйства, преподанный эдиктомъ 1852 г.

Этотъ методъ легъ въ основаніе десятилѣтнихъ сельско-хозяйственныхъ анкетъ не только 1852 г., но, съ небольшими измѣненіями, и послѣдующихъ: 1862, 1882 и 1892 г.г. (въ 1872 г. въ виду только что закончившейся несчастливо войны подобная анкета не была произведена, хотя въ промежутокъ времени между 1862 и 1882 г.г. Министерствомъ и было выполнено нѣсколько важныхъ работъ касательно сельскаго хозяйства во Франціи).

Слѣдуетъ замѣтить, что существованіе кантональныхъ комиссій было кратковременнымъ и почти ограничивалось временемъ производства упомянутыхъ анкетъ. По окончаніи каждой изъ послѣднихъ дѣятельность ихъ приостанавливалась и онѣ постепенно прекращали свое существованіе вплоть до слѣдующей крупной

сельско-хозяйственной работы, когда онъ вновь призывались къ жизни министерскими распоряженіями.

Вплоть до 1881 г. административная сельско-хозяйственная статистика производилась въ видѣ двухъ главныхъ формъ, каждой изъ коихъ вѣдало особое статистическое учрежденіе, причемъ оба эти бюро долгое время были подчинены одному и тому-же министерству (въ концѣ 70-хъ г.г. истекшаго столѣтія—М-ву Земледѣлія и Торговли). Этими учрежденіями были, во 1-хъ, Продовольственное Бюро и, во 2-хъ, Бюро Общей Статистики.

1. Продовольственное Бюро (Bureau de Subsistance) ежегодно собирало краткія свѣдѣнія какъ касательно видовъ на урожай, такъ и касательно предполагаемаго и окончательнаго сбора хлѣбовъ, и обнародывало эти данныя: предварительныя—приблизительно черезъ 2 мѣсяца и окончательныя—черезъ 6 мѣсяцевъ по окончаніи жатвы. Первыя распространялись лишь на рожь, пшеницу и смѣсь этихъ обоихъ злаковъ (*méteil*), вторыя-же—цифровыя данныя о площадяхъ и сборѣ—также и на другіе злаки и сельско-хозяйственныя растенія, какъ и на виноградники. Сверхъ того собирались данныя касательно официального опредѣленія вѣса зерна (*pesage officiel*), о состояніи шелководства и о рыночныхъ цѣнахъ на сѣстные припасы (*mercuriales*). По послѣднимъ собирались данныя трехъ родовъ: общія данныя касательно всѣхъ крупныхъ рынковъ (*m. générales*)—разъ въ 2 недѣли; данныя относительно отдѣльныхъ изъ нихъ (*m. spéciales*)—разъ въ недѣлю и кромѣ того еще разъ въ 3 мѣсяца данныя касательно продажной цѣны хлѣба и мяса. Всѣ эти свѣдѣнія собирались по коммунамъ мэрами, которые ихъ передавали затѣмъ префектамъ, подъ руководствомъ которыхъ они подытоживались и затѣмъ пересылались въ Продовольственное Бюро.

Этими обслѣдованіями не ограничивалась дѣятельность названнаго бюро. Оно собирало еще ежемѣсячно данныя специально по Парижу о цѣнахъ на главные сельско-хозяйственные продукты, о количествѣ ввезенныхъ въ столицу и проданныхъ въ ней на рынкахъ и аукціонахъ припасовъ (хлѣба, мяса, масла, яицъ, сыра и т. д.), а также о цѣнахъ на зерновые хлѣба на главныхъ рынкахъ другихъ европейскихъ государствъ.

2. Болѣе общія данныя по сельско-хозяйственной статистикѣ, на первомъ мѣстѣ ежегодныя и десятилѣтнія обслѣдованія въ этой области, лежали на обязанности Бюро Общей Статистики (Bureau de la Statistique Générale) М-ва Торговли (съ

1881 г.). Тотчасъ по учрежденіи съ названнаго года самостоятельнаго М-ва Земледѣлія Продовольственное Бюро было преобразовано и расширено въ Бюро Продовольствія и Сельско-хозяйственной статистики (B. des Subsistances et de la Statistique Agricole), которому, въ видахъ объединенія въ одномъ мѣстѣ всей сельско-хозяйственной статистики, и были переданы всѣ работы въ указанной области, которыя раньше лежали на обязанности обоихъ вышеуказанныхъ учреждений ¹⁾. Съ этихъ поръ агрономическая статистика Франціи обогащается новыми изданіями, да и прежнія изданія начинаютъ выходить чаще и болѣе правильно, теряя свой случайный характеръ.

Съ перваго года своего существованія М-во Земледѣлія обратило серьезное вниманіе на ежегодную сельско-хозяйственную статистику (—данныя о площадяхъ подъ культурами, объ урожаяхъ сельско-хозяйственныхъ растений и о числѣ живого инвентаря), постановка которой имѣла много недостатковъ. Благодаря введеннымъ въ нее постепенно улучшеніямъ, эта статистика, хотя и уступаетъ, естественно, по объему своего матеріала десятилѣтнимъ сельско-хозяйственнымъ анкетамъ, но все же даетъ довольно полную картину положенія сельскаго хозяйства Франціи въ отчетные годы.

Главнѣйшій изъ недостатковъ ежегодной сельско-хозяйственной статистики, о которыхъ было упомянуто выше, заключался въ двойственности источниковъ полученія матеріаловъ для окончательныхъ и предварительныхъ данныхъ по вышеуказаннымъ вопросамъ. Это обстоятельство въ связи съ нѣкоторыми другими дефектами организациі этой отрасли статистики вызывали неоднократно справедливыя нареканія со стороны агрономической прессы и сельско-хозяйственныхъ обществъ ²⁾. Подобное же неудобство представляло и одновременное собраніе свѣдѣній о количествѣ сельско-хозяйственныхъ продуктовъ, съ одной стороны, префектами по порученію М-ва Земледѣлія, какъ было

¹⁾ Два другихъ бюро Управленія Земледѣлія (Dir. de l'Agriculture) тоже собирали свѣдѣнія, имѣющія отношенія до сельскаго хозяйства, именно, Поощрительное Бюро (B. des Encouragements)—данныя о состояніи виноградниковъ и о борьбѣ съ филлоксерой и Бюро Ветеринарно-Санитарной Полиціи (B. de la Police Sanitaire des animaux)—относительно вывоза и ввоза домашнихъ животныхъ, подвергнутыхъ санитарному надзору со стороны специальныхъ инспекторовъ.

²⁾ Къ такимъ трудамъ между прочимъ принадлежитъ и интересный докладъ Э. Левассэра, представленный имъ въ 1901 г. въ статистическую комиссію Национальнаго Общ-ва Сельскаго Хозяйства Франціи, трактующій о методахъ и результатахъ сельско-хозяйственной статистики въ главныхъ государствахъ-производителяхъ.

указано выше, и, съ другой стороны, продовольственными комитетами—для нужд Военнаго М-ва.

Нежелательность подобнаго выполненія одной и той же работы двумя разными органами и двумя способами, причемъ нерѣдко получались неодинаковые результаты, была признана, какъ въ М-вѣ Земледѣлія, такъ и въ Военномъ М-вѣ и оба вѣдомства пришли къ заключенію о необходимости объединить эту работу. Вопросъ этотъ былъ внимательно изученъ представителями обоихъ заинтересованныхъ вѣдомствъ и 1 авг. 1900 г. мѣстнымъ агентамъ ихъ, на которыхъ была возложена эта работа, были даны соотвѣтствующія инструкціи. Изъ внесенныхъ этими инструкціями перемѣнъ въ организацію ежегодныхъ анкетъ по сельскому хозяйству на первомъ мѣстѣ стоитъ возстановленіе М-вомъ Земледѣлія постоянныхъ кантональных комиссій, учрежденныхъ декретомъ 1 іюля 1852 г., которыя почти повсемѣстно прекратили свое существованіе (см. выше). На эти комиссіи, члены которыхъ назначаются префектами, отнынѣ и былъ возложенъ просмотръ бланковъ, заполненныхъ въ коммунахъ, данныя которыхъ должны были служить матеріаломъ, какъ для ежегодной статистики сельскаго хозяйства, такъ и для продовольственнаго дѣла.

Почти въ то же время были созданы при М-вѣ Земледѣлія два новыхъ органа, имѣющіе цѣлью заботу объ улучшеніи постановки сельско-хозяйственной статистики, именно, въ 1901 г. было образовано: Освѣдомительное бюро по сельскому хозяйству (*Office de renseignements agricoles*) и въ 1902 г. Совѣщательный комитетъ по сельско-хозяйственной статистикѣ (*Comité consultatif de statistique agricole*), о дѣятельности которыхъ будетъ сказано ниже.

Важнымъ дальнѣйшимъ нововведеніемъ, осуществленнымъ указаннымъ М-вомъ, является обязательное составленіе и содержаніе въ исправномъ видѣ въ каждой коммунѣ *списка (реестра) культуръ* (*registre de cultures*), каковая работа возложена на мѣстныя коммунальныя комиссіи. Этотъ списокъ содержитъ данныя о всей культурной площади коммуны съ распределеніемъ ея по угольямъ и кромѣ того распределеніе обрабатываемыхъ земель между отдѣльными посѣвами и насажденіями, а также о средней урожайности этихъ культуръ (см. стр. 138). Составляемая въ болѣе продолжительное время и періодически тщательно провѣряемая данныя этихъ списковъ несомнѣнно являются гораздо болѣе точнымъ

изображеніемъ дѣйствительнаго положенія культурныхъ угодій коммуны, чѣмъ свѣдѣнія, на-скоро собираемая въ моментъ присылки соотвѣтствующихъ бланковъ для заполнения, какъ это дѣлалось раньше.

Такимъ образомъ, эти списки культуръ являются однороднымъ и притомъ солиднымъ основаніемъ всякаго рода работъ въ области земледѣльской статистики, какъ ежегодныхъ, такъ и періодическихъ и неперіодическихъ изслѣдованій и обслѣдованій, а также экономическихъ анкетъ. Другой выгодой введенія этихъ списковъ является устраненіе при ихъ существованіи двойственности источниковъ по сельско-хозяйственной статистикѣ, о чемъ рѣчь была выше.

Декретъ 1902 г. не рѣшилъ категорически, какимъ способомъ коммунальныя комиссіи должны установить распредѣленіе площадей между отдѣльными культурами при составленіи реестровъ культуръ; но М-ръ Земледѣлія указалъ нѣсколько методовъ, которыми можно пользоваться для полученія этихъ свѣдѣній ¹⁾. Основой для всѣхъ ихъ служить составляемый комм. комиссіями списокъ лицъ, владѣющихъ или пользующихся извѣстнымъ участкомъ (или участками) земли въ предѣлахъ коммуны съ указаніемъ, какая часть его площади находится подъ пахатной землей, лугами, виноградниками и т. д. Весьма важными источниками, являются также кадастровыя записи (*matrices cadastrales*), списки обложенныхъ поземельнымъ налогомъ незастроенныхъ владѣній (*matrices d. l. contribution foncière d. propriétés non bâties*), списки владѣльцевъ, отбывающихъ повинности (*rôles des prestations*) и т. д. При наличности вышеуказаннаго списка владѣльцевъ культуръ можно въ дальнѣйшемъ примѣнять одинъ изъ слѣдующихъ методовъ (или нѣсколько одновременно), смотря по тому, какой изъ нихъ окажется болѣе подходящимъ для мѣстныхъ условій.

а) Наболѣе простымъ и удобнымъ является, повидимому, *опросъ* заинтересованныхъ сельскихъ хозяевъ членами коммунальной комиссіи по порученію этой послѣдней, или непосредственно, или при помощи сельской полиціи. Во многихъ коммунахъ при этомъ примѣняются индивидуальныя листки, заполняемые, либо самими сельскими хозяевами, либо членами коммунальной комиссіи, собирающими эти свѣдѣнія, либо сельской полиціей.

¹⁾ „Organisat. d. serv. d. stat. agr. dans l. divers pays“. t. I., 216 suiv.—заимствовано изъ статьи въ „Bull. mensuel de l'Office d. renseign. agric.“, Mai, 1909.

б) Коммунальная комиссія сама опредѣляетъ размѣры площадей подъ разными культурами въ коммунѣ. Для этого она поручаетъ отдѣльнымъ своимъ членамъ выяснитъ на мѣстахъ распределение площади известнаго числа владѣльцевъ или опредѣленной территоріи общины и потомъ на собраніяхъ просматриваетъ и провѣряетъ собранныя ими данныя.

в) Если культуры въ коммунѣ подвержены однообразной смѣнѣ по временамъ года и если данныя кадастра даютъ общую площадь культуръ cadaquo времени года, то можно въ реестрахъ культуръ указаніе площадей подъ отдѣльными культурами (exploitations) замѣнить свѣдѣніями кадастра.

г) Можно поступать и такимъ образомъ: группируютъ хозяйства коммуны на однородные типы и въ каждомъ такомъ типѣ опредѣляютъ на основаніи опроса нѣсколькихъ хозяевъ приближенное распределение площади по отдѣльнымъ культурамъ. Изъ этихъ данныхъ и изъ огульных пространствъ, занимаемыхъ каждой такой категоріей хозяйствъ—они выясняются на основаніи вышеуказанныхъ списковъ сельскихъ хозяевъ,—и получается требуемое распределение культуръ по территоріи коммуны.

Возвращаясь къ мѣрамъ, принятымъ М-вомъ Земледѣлія въ началѣ 900-хъ годовъ, въ видахъ улучшенія постановки сельскохозяйственной статистики и резюмируя сказанное по этому поводу выше, мы видимъ, что согласно проекту декрета 1902 г., расширившему мѣропріятія, принятыя въ 1900 г., рассматриваемая отрасль статистики была возложена на слѣдующіе органы, на:

1. Коммунальныя комиссіи.
2. Кантональныя комиссіи.
3. Супрефектовъ и инструкторовъ по сельскому хозяйству (младшихъ агрономовъ) въ кантонахъ.
4. Префектовъ и профессоровъ сельскаго хозяйства (старшихъ агрономовъ) въ департаментахъ.
5. Освѣдомительное Бюро съ его корреспондентами, и на
6. Совѣщательный Комитетъ по Сельско-Хозяйственной Статистикѣ.

Разсмотримъ подробнѣе функціи cadaquo изъ этихъ органовъ.

1. Коммунальныя комиссіи имѣютъ своею главной задачей составленіе вновь введенныхъ списковъ культуръ въ общинѣ (registres de culture) и ихъ периодическую провѣрку. Какъ

указано выше, эти реестры служат основнымъ матеріаломъ для заполнения на мѣстахъ бланковъ ежегодной сельско-хозяйственной статистики. Замѣтимъ здѣсь, что въ виду того, что свѣдѣнія для этихъ списковъ культуръ получаютъ непосредственно отъ сельскихъ хозяевъ и имѣютъ вполне личный характеръ, они хранятся въ архивѣ коммуны и недоступны для постороннихъ. Лишь ихъ итоги по административнымъ единицамъ могутъ подлежать оглашенію. Это касается и всѣхъ другихъ получаемыхъ отъ сельскихъ хозяевъ свѣдѣній. Они никоимъ образомъ не могутъ служить матеріаломъ для какихъ-либо фискальныхъ цѣлей. Отчасти съ этой цѣлью секретаремъ коммунальной комиссіи почти всегда является секретарь коммунальнаго управленія, по большей части мѣстный учитель.

На эту же комиссію возложена обязанность сообщать старшимъ агрономамъ (въ департаментѣ) разныя свѣдѣнія о положеніи земледѣлія въ общинѣ, необходимыя ему для его отчетовъ въ М-во Земледѣлія относительно размѣровъ посѣвныхъ площадей, о состояніи посѣвовъ и объ ожидаемомъ урожаѣ.

Коммунальныя комиссіи состоятъ изъ небольшого числа лицъ, въ которомъ обязательно должны участвовать муниципальныя власти общины и мѣстные сельскіе хозяева въ числѣ 3—5, по выбору супрефекта. Въ нихъ имѣютъ свободный доступъ и спеціалисты-агрономы въ кантонахъ и департаментахъ, пользующіеся въ ихъ совѣщаніяхъ рѣшающимъ голосомъ.

2. Кантональныя комиссіи. Въ отличіе отъ кантональных комиссій, созданныхъ въ 1852 г., эти комиссіи, согласно проекту 1902 г., получили характеръ *чисто сельско-хозяйственныхъ* статистическихъ органовъ со строго опредѣленными задачами и методами ихъ выполненія.

Эти комиссіи состоятъ изъ членовъ, частью по праву (мэръ — главнаго центра кантона, одинъ изъ членовъ кантональнаго совѣта, мировой судья и начальникъ жандармовъ въ кантонѣ), частью по назначенію префекта (одинъ изъ предсѣдателей продовольственныхъ комиссій, двое лицъ, опытныхъ въ статистикѣ, отъ 3 до 7 сельскихъ хозяевъ и 1—2 представителя мѣстной сельско-хозяйственной промышленности, если таковая развита въ данномъ кантонѣ).

Какъ и въ коммунальныхъ комиссіяхъ, въ нихъ участвуютъ и представители М-ва Земледѣлія въ видѣ младшихъ агрономовъ (*professeurs spéciaux d'agriculture*) и старшихъ агрономовъ или

профессоровъ по сельскому хозяйству въ департаментѣ (professeurs départementaux d'agriculture), имѣющихъ на нихъ рѣшающій голосъ. Въ случаяхъ отсутствія въ округѣ официальныхъ агрономовъ, таковыхъ, по рекомендаціи департаментскихъ профессоровъ, замѣняютъ лица, опытные въ сельскомъ хозяйствѣ, либо изъ членовъ коммунальныхъ, либо кантональныхъ комиссій, либо изъ чиновъ М-ва Земледѣлія, либо изъ директоровъ училищъ или корреспондентовъ Освѣдомительнаго Бюро по сельскому хозяйству вышеупомянутаго М-ва.

На обязанности кантональныхъ комиссій лежитъ провѣрка и, буде необходимо, исправленіе статистическихъ данныхъ, составленныхъ коммунальными комиссіями и переданныхъ имъ при посредствѣ супрефекта или префекта, а также составленіе сводныхъ таблицъ по кантонамъ, которыя они потомъ возвращаютъ супрефекту для передачи младшему агроному. Для успешнаго выполненія первой работы члены кантональной комиссіи распределяютъ между собою коммуны отдѣльныхъ кантоновъ, съ которыми они лучше знакомы, причемъ по дѣламъ, касающимся этихъ общинъ, они являются докладчиками.

Въ случаѣ необходимости кантональныя комиссіи имѣютъ право требовать добавочныя свѣдѣнія и объясненія, какъ отъ коммунальныхъ комиссій, такъ и отъ отдѣльныхъ хозяевъ и отъ всякихъ другихъ компетентныхъ лицъ. Въ крайнемъ случаѣ эти лица могутъ помочь комиссіи и пересоставить неудовлетворительно выполненныя вѣдомости.

3 и 4. Провѣрка таблицъ, составленныхъ кантональными комиссіями, и составленіе сводныхъ таблицъ по округамъ возложены на младшихъ агрономовъ, а дальнѣйшій просмотръ этихъ таблицъ и составленіе подсчетныхъ и затѣмъ сводныхъ таблицъ по департаментамъ лежитъ на обязанности старшаго (департаментскаго) агронома, въ помощь которому префектъ на время выполненія этихъ работъ отряжаетъ одного изъ своихъ чиновъ.

Передача этихъ вѣдомостей совершается такимъ образомъ: готовыя окружныя таблицы препровождаются мл. агрономами супрефектамъ, которые передаютъ ихъ черезъ посредство префекта ст. агроному. Выполненныя послѣднимъ подсчетныя таблицы по деп-ту остаются на храненіи въ архивѣ деп-та, а сводная по деп-ту вѣдомость съ нѣкоторыми добавленіями къ ней, сдѣланными ст. агрономомъ, пересылается черезъ посредство префекта въ М-во Земледѣлія.

При указанной организаціи сельско-хозяйственной статистики на мѣстахъ всѣ мѣстные органы ея работаютъ гармонично, имѣя въ виду одну общую цѣль: коммунальныя комиссіи собираютъ первичный матеріаль (составляютъ реестры культуръ) и заполняютъ вопросныя бланки по коммунамъ; кантональныя комиссіи ихъ провѣряютъ и на особыхъ бланкахъ подводятъ итоги по кантонамъ; младшіе агрономы провѣряютъ кантональныя таблицы и подытоживаютъ эти данныя (на особыхъ бланкахъ) по округамъ. Старшіе агрономы выполняютъ ту же работу по департаментамъ и составляютъ сводныя итоговыя данныя по послѣднимъ, которыя пересылаются непосредственно въ М-во Земледѣлія для окончательной разработки и сводки по цѣлой Франціи. Посильное, хотя и косвенное, участіе въ этихъ работахъ, принимаетъ и мѣстная администрація въ лицѣ мэровъ и префектовъ, которая со своей стороны оказываетъ всяческое содѣйствіе какъ сельско-хозяйственнымъ комиссіямъ, такъ и агрономамъ, въ особенности по провѣркѣ таблицъ, и является передаточной инстанціей при сношеніяхъ коммунальныхъ статистическихъ органовъ съ департаментскими и этихъ послѣднихъ съ М-вомъ Земледѣлія. Напомнимъ при этомъ, что съ начала 900-хъ г.г. основнымъ матеріаломъ для всѣхъ статистическихъ работъ по сельскому хозяйству и, такъ сказать, исходной ихъ точкой является одинъ и тотъ же источникъ—списки культуръ, которые постоянно провѣряются и потому показываютъ дѣйствительное положеніе сельскаго хозяйства въ коммунахъ.

Этимъ путемъ было достигнуто, что обслѣдованія и изслѣдованія въ области сельскаго хозяйства, какъ предварительныя, такъ и окончательныя, стали собираться, контролироваться и провѣряться вполнѣ однообразно и отдѣльныя статистическія данныя оказались болѣе согласованными между собою, чѣмъ то было раньше. Указанными мѣропріятіями былъ устраненъ и другой важный недостатокъ ежегодной сельско-хозяйственной статистики, который въ значительной степени умалялъ ея значеніе—несвоевременность, т. е. слишкомъ позднее обнародованіе ея данныхъ. Это было достигнуто тѣмъ, что сроки представленія требуемыхъ статистическихъ данныхъ мѣстными органами М-ва, непосредственно выше нихъ стоящимъ, были установлены съ такимъ расчетомъ, чтобы всѣ главныя свѣдѣнія по ежегодной сельско-хозяйственной статистикѣ были получены въ М-вѣ

Земледѣлія не позже 1 марта слѣдующаго за отчетнымъ года, что позволяло бы обнародовать ихъ своевременно.

5. Освѣдомительное Бюро по Сельскому Хозяйству (*Office de renseignements agricoles*), распадающееся на два отдѣла: *статистическій* и *технический*, имѣетъ цѣлью доставлять сельскому населенію въ кратчайшій срокъ наиболѣе полныя и точныя свѣдѣнія относительно сельско-хозяйственной производительности Франціи и другихъ государствъ, о центрахъ потребленія, о цѣнахъ на продукты на внутреннихъ и внѣшнихъ рынкахъ, о стоимости ихъ перевозки и объ условіяхъ сельско-хозяйственнаго труда, а также доводить до свѣдѣнія земледѣльцевъ объ улучшеніяхъ и усовершенствованіяхъ всякаго рода въ сельскомъ хозяйствѣ, которыми желающіе могли бы воспользоваться.

Въ силу своихъ функцій, это бюро является центромъ куда съ 1901 г. поступаютъ всѣ собранныя на мѣстахъ и подытоженныя по департаментамъ первичныя статистическіе матеріалы по сельскому хозяйству. Здѣсь они просматриваются и провѣряются, разрабатываются и издаются.

Кромѣ прежде существовавшихъ низшихъ сельско-хозяйственныхъ агентовъ М-ва въ это же время для нуждъ сельско-хозяйственной статистики при этомъ бюро былъ созданъ особый штатъ *корреспондентовъ* на мѣстахъ, на обязанности которыхъ лежитъ доставленіе необходимыхъ свѣдѣній и справокъ агрономамъ-инструкторамъ (въ округахъ) и старшимъ агрономамъ (въ департаментахъ), а также сообщать непосредственно и притомъ быстро въ центральное управленіе, путемъ ли телеграммъ, или почтовыхъ карточекъ, нѣкоторыя свѣдѣнія, обнародованіе которыхъ имѣетъ значеніе только въ томъ случаѣ, если оно будетъ выполнено въ очень короткій срокъ. Число этихъ корреспондентовъ не превышаетъ 5 на кантонъ. Опредѣляется оно въ зависимости отъ числа коммунъ, изъ которыхъ они состоятъ, отъ значенія въ немъ земледѣлія и отъ разнообразія культуръ и сельско-хозяйственныхъ промысловъ. Они избираются изъ числа почетныхъ сельскихъ хозяевъ и представителей сельско-хозяйственной промышленности и назначаются префектами по представленію старшихъ агрономовъ.

Главныя работы по сельскому хозяйству, выполняемыя Освѣдомленнымъ Бюро, можно соединить въ 4 группы:

а) Ежегодная сельско-хозяйственная статистика, касающаяся

площадей подъ культурами, живого инвентаря, количества полученныхъ сельско-хозяйственныхъ продуктовъ и состоянія промышленности по переработкѣ этого сырья.

Сюда же слѣдуетъ отнести и періодическія (отъ 3 до 11 разъ въ годъ) обследованія размѣровъ площадей подъ культурными растеніями, состоянія посѣвовъ къ извѣстному сроку и видовъ на урожай.

б) Десятилѣтнія сельско-хозяйственныя переписи или обследования.

в) Экономическія обследования въ области сельскаго хозяйства.

г) Статистика торговли сельско-хозяйственными продуктами и цѣны на послѣдніе

6. Совѣщательный Комитетъ по сельско-хозяйственной статистикѣ (Comité Consultatif de Statistique Agricole). Подобно тому, какъ практикуется во всѣхъ фазахъ разработки данныхъ статистическихъ обследованій и въ частности въ области сельскаго хозяйства, и въ М-вѣ Земледѣлія данныя по департаментамъ передъ ихъ сводкой подвергаются тщательному критическому просмотру и, въ случаѣ необходимости, исправленію, вотъ эта работа и составляетъ одну изъ функцій упомянутаго Комитета.

Кромѣ этого на означенный Комитетъ возложена обязанность опредѣлять наиболѣе подходящіе методы для собиранія и разработки данныхъ сельско-хозяйственной статистики и вообще изучать разные общіе и спеціальныя вопросы въ сферѣ этой послѣдней по порученію Министра Земледѣлія.

Совѣщательный Комитетъ состоитъ изъ 40 членовъ: изъ 20 по праву и 20 по назначенію. Членами его по праву являются: директоръ и вице-директоръ и всѣ начальники управленийъ и отдѣльныхъ частей М-ва Земледѣлія, а также двое главныхъ инспектора означеннаго М-ва; затѣмъ по одному представителю отъ 5 другихъ министерствъ, 4 предсѣдателя главныхъ сельско-хозяйственныхъ обществъ Франціи и предсѣдатель Парижскаго Статистическаго Общества. Число членовъ Комитета по назначенію не должно превышать 20, изъ коихъ двое представителей Высшаго Совѣта по Сельскому Хозяйству, двое представителей департаментскихъ профессоровъ по сельскому хозяйству, двое—младшихъ агрономовъ (окружныхъ), по двое представителей отъ коммунальныхъ и кантональныхъ комиссій и двое

корреспондентовъ Освѣдомительнаго Бюро по С. Х. Сверхъ того, въ него входятъ 8 членовъ, избранныхъ изъ числа почетныхъ хозяевъ или ученыхъ и изъ числа представителей сельско-хозяйственныхъ промысловъ.

Срокъ выполненія членами Комитета своихъ обязанностей опредѣленъ въ 4 года, причемъ каждые два года происходитъ обновленіе половины его состава. Первая половина, подлежащая къ выбытію, опредѣляется жребіемъ за мѣсяць до окончанія второго двухлѣтія. Выбывшіе члены могутъ быть вновь избраны.

Бюро Комитета состоитъ изъ предсѣдателя и двухъ вице-предсѣдателей, назначаемыхъ М-ромъ Земледѣлія. Обязанности секретарей выполняются начальникомъ Управленія по техническимъ изысканіямъ и помощникомъ начальника IV бюро Управленія Земледѣлія.

Совѣщательный Комитетъ собирается по крайней мѣрѣ однажды въ годъ передъ обнародываніемъ изданія ежегоднаго сельско-хозяйственнаго обслѣдованія, но М-ръ Земледѣлія имѣетъ право созывать его во всякое время.

Внѣ времени дѣйствія Комитета его замѣняетъ особая его Постоянная Комиссія (Commission permanente) изъ 15 членовъ, изъ коихъ 13 назначаются М-ромъ Земледѣлія и двое (предсѣдатель и вице-предсѣдатель его) участвуютъ въ ней по праву. Эта Комиссія имѣетъ своею функцію давать въ промежутки между сессіями Комитета свои отзывы по поводу работъ и дѣлъ, которыя М-ръ Земледѣлія пожелалъ бы представить на разсмотрѣніе названнаго Комитета.

Отчетъ о дѣятельности Постоянной Комиссіи сообщается Комитету во время его ежегодной сессіи.

Въ заключеніе этого обзора организаціи сельско-хозяйственной статистики во Франціи остается еще упомянуть, что спеціальнаго вознагражденія за собираніе данныхъ, составленіе таблицъ, ихъ провѣрку и т. д. члены мѣстныхъ сельско-хозяйственныхъ органовъ (коммунальныхъ и кантональныхъ комиссій) и другія причастными къ этому дѣлу лица, а также корреспонденты Освѣдомительнаго Бюро за доставленіе ими старшимъ агрономамъ и М-ву Земледѣлія срочныхъ и иныхъ свѣдѣній по сельскому хозяйству, не получаютъ ¹⁾, но за выдающіяся услуги, оказанныя этимъ путемъ сельско-хозяйственной

¹⁾ Старшіе и младшіе агрономы имѣютъ свое опредѣленное содержаніе по службѣ.

статистикъ страны, названное М-во ежегодно награждаетъ извѣстное число изъ нихъ, по представленію мѣстныхъ старшихъ агрономовъ, супрефектовъ и префектовъ, почетными отзывами, бронзовыми, серебряными и эмалевыми медалями, причемъ, каждая изъ этихъ наградъ назначается не раньше чѣмъ черезъ два года послѣ полученія непосредственно низшей. Для поощренія за полезные труды по сельскому хозяйству вообще лицъ, занимающихъ болѣе высокое служебное или общественное положеніе, учрежденъ особый Орденъ Заслугъ по Сельскому Хозяйству—Ordre du Mérite Agricole.

Главные типы сельско-хозяйственныхъ статистическихъ работъ во Франціи.

Остановимся теперь нѣсколько подробнѣе на отдѣльныхъ видахъ статистическихъ работъ въ области сельскаго хозяйства во Франціи. Главныхъ ихъ типовъ можно различить три: 1. Ежегодная сельско-хозяйственная статистика; 2. Періодическія работы по опредѣленію посѣвныхъ площадей, состоянія посѣвовъ, видовъ на урожай и по оцѣнкѣ послѣдняго, составляющія какъ бы дополненіе къ ежегодной сельско-хозяйственной статистикѣ; 3. Десятилѣтнія статистическія обслѣдованія страны въ сельско-хозяйственномъ отношеніи.

Кромѣ того практикуется еще рядъ побочныхъ статистическихъ работъ, имѣющихъ отношеніе къ сельскому хозяйству. Таковыми являются экономически-статистическія описанія, обыкновенно сопутствующія десятилѣтнимъ анкетамъ, статистика сбыта сельско-хозяйственныхъ продуктовъ, цѣнъ на нихъ и т. д.

I. Ежегодная сельско-хозяйственная статистика.

(Statistique agricole annuelle).

При ежегодныхъ статистическихъ обслѣдованіяхъ, правильно организованныхъ сначала въ 1881 и затѣмъ въ 1901—02 г.г., собираются на мѣстахъ свѣдѣнія о размѣрахъ въ данномъ году площадей подъ различными культурами, о количествѣ полученныхъ съ нихъ зерна, клубней, волокна, травы и другихъ продуктовъ; затѣмъ о живомъ инвентарѣ, т. е. о домашнихъ животныхъ разныхъ категорій, и о количествѣ полученныхъ отъ нихъ продуктовъ и, наконецъ, о числѣ промышленныхъ заведеній, за-

нимающихся переработкой сырья, полученнаго сельскими хозяевами. Кромѣ этихъ свѣдѣній собираются еще данныя о средней производительности культурныхъ растений съ 1 гектара, о среднемъ вѣсѣ (1 гектолитра или квинтала) сельско-хозяйственныхъ продуктовъ и о среднихъ цѣнахъ на нихъ.

Методъ, который примѣняется при собираніи и разработкѣ ежегодныхъ статистическихъ данныхъ по сельскому хозяйству, въ общихъ чертахъ сводится къ слѣдующему. Осенью каждаго года М-во при посредствѣ префектовъ посылаетъ въ коммуны бланки ежегодной сельско-хозяйственной статистики (обр. № 1) подъ заголовкомъ: „Récoltes de 19...“, въ трехъ экземплярахъ, которыя требуется заполнить на мѣстахъ. Эта работа выполняется коммунальными комиссіями, которыя ради этого собираются въ теченіе двухъ недѣль по полученіи этихъ бланковъ и окончательно устанавливають на основаніи прошлогоднихъ данныхъ и собранныхъ въ отчетномъ году новые реестры (списки) культуръ для настоящаго года (см. стр. 135) и затѣмъ извлекають изъ нихъ необходимыя для заполнения таблицъ А и В упомянутой бланки № 1 свѣдѣнія. Самые реестры, какъ и всѣ черновики, остаются на храненіи въ архивѣ коммунальныхъ комиссій, а заполненные бланки отправляются до 25 ноября каждаго года въ супрефектуры (въ центральномъ округѣ деп-та—въ префектуру), откуда ихъ передають по мѣрѣ ихъ поступления предсѣдателямъ кантональныхъ комиссій. Послѣднія провѣряють эти данныя и сводять ихъ по кантонамъ по особымъ предназначеннымъ для этой цѣли кантональнымъ бланкамъ подъ № 2 (tabl. de dépouillement cantonal).

Провѣрка коммунальныхъ таблицъ распредѣляется между членами этихъ комиссій такимъ образомъ, что каждый изъ нихъ выбираетъ для просмотра тѣ коммуны, которыя ему лучше знакомы. По окончаніи этой работы они представляютъ комиссіи устный или письменный отчетъ, въ который послѣдняя, если найдетъ нужнымъ, вводитъ свои поправки. Ради этой цѣли она въ случаѣ сомнѣній имѣетъ право обращаться за разъясненіями къ коммунальнымъ комиссіямъ или къ компетентнымъ лицамъ изъ мѣстныхъ обывателей.

Въ случаѣ неполученія кантональной комиссіей части бланковъ до 30 ноября, она обращается къ супрефекту, который принимаетъ необходимыя мѣры для устраненія этого недосмотра. Если же бланки, несмотря на это, все же не поступятъ черезъ извѣстное время, то кантональная комиссія обязана заполнить ихъ

сама и притомъ съ такимъ расчетомъ времени, чтобы по сведеніи результатовъ этихъ данныхъ по кантонамъ имѣть возможность переслать въ супрефектуру готовыя кантональныя таблицы до 25 декабря. Супрефекты (или префекты) препровождаютъ кантональныя таблицы младшимъ агрономамъ (*professeurs spéciaux d'agriculture*) или въ округахъ, гдѣ таковыхъ не имѣется, какому-нибудь другому компетентному лицу по указанію старшаго (департаментскаго) агронома (*prof. départemental d'agriculture*). Такими лицами обыкновенно бываютъ члены коммунальных или кантональных комиссій или корреспонденты Освѣдомительнаго Бюро М-ва З. и друг. Они просматриваютъ полученныя кантональныя данныя, группируютъ ихъ и подводятъ итоги по округамъ, пользуясь для этого тоже особыми бланками образца № 3, предназначенными для подсчета данныхъ по округамъ (*tabl. de dépouillement d'arrondissement*).

Окончательные результаты этой вѣдомости заносятся въ реестры культуръ округа. Вся работа должна быть закончена до 20 января слѣдующаго года и всѣ матеріалы переданы въ префектуру, прямо или черезъ посредничество супрефекта.

Составленіе сводной вѣдомости по департаменту лежитъ на обязанности старшаго агронома. Какъ и при составленіи кантонныхъ и окружныхъ таблицъ, и въ данномъ случаѣ работа начинается съ проверки и, если надо, исправленія сомнительныхъ или явно невѣрныхъ данныхъ. Затѣмъ старшій агрономъ заноситъ въ бланку, предназначенную для подсчета данныхъ по департаменту подъ № 4 (*tabl. de dépouill. départemental*), итоги данныхъ изъ бланковъ подъ № 3 касательно отдѣльныхъ округовъ. Одновременно съ этимъ онъ заготавливаетъ для М-ва нѣкоторыя данныя, не имѣющіяся въ окружныхъ таблицахъ, напр. данныя о среднемъ сборѣ зерна и другихъ продуктовъ земледѣлія съ 1 гектара и о средней стоимости квинтала этихъ продуктовъ. Для полученія послѣднихъ свѣдѣній онъ прибѣгаетъ къ помощи корреспондентовъ Освѣдомительнаго Бюро М-ва и вообще къ тѣмъ же источникамъ, которыми онъ пользуется при составленіи свѣдѣній о предполагаемомъ урожаѣ сельско-хозяйственныхъ растеній (см. ниже).

Всѣ эти данныя, какъ и итоги подсчетныхъ вѣдомостей подъ № 4, онъ переноситъ въ особую сводную бланку подъ № 5 (*tabl. récapitulatif départemental*), которая передается черезъ префектуру въ М-во Земледѣлія не позже 1 марта; подлинный же ма-

теріалъ и всѣ подсчетныя вѣдомости (по кантонамъ, округамъ и департаментамъ) поступаютъ на храненіе въ мѣстные архивы.

Окончательная сводка ежегодныхъ статистическихъ обследованій сельскаго хозяйства по цѣлой странѣ совершается уже въ самомъ Освѣдомительномъ Бюро М-ва Земледѣлія. И чины послѣдняго предварительно просматриваютъ сводныя по департаментамъ вѣдомости и въ случаѣ сомнѣній въ ихъ правильности или полнотѣ требуютъ съ мѣстъ разьясненія и добавочныя свѣдѣнія. Самая сводка этихъ данныхъ производится по особымъ бланкамъ, состоящимъ изъ трехъ таблицъ, изъ коихъ первыя двѣ заключаютъ въ себѣ итоги всѣхъ данныхъ департаментскихъ вѣдомостей, причемъ нѣкоторыя изъ ихъ графъ соединяются при этомъ въ одну общую. Но кромѣ того эта сводная вѣдомость заключаетъ въ себѣ еще новыя свѣдѣнія, именно, данныя, помѣщенныя въ ея 3 таблицѣ касательно ввоза и вывоза въ отчетномъ году главнѣйшихъ сельско-хозяйственныхъ продуктовъ, которыя заимствованы изъ другихъ источниковъ (см. ниже).

Издаются отчеты по ежегоднымъ сельско-хозяйственнымъ обследованиямъ во Франціи (съ 1902 г.) по департаментамъ и въ видѣ итоговъ по цѣлой странѣ подъ заглавіемъ: „Statistique Agricole Annuelle“.

Ознакомившись съ методами собиранія ежегодныхъ данныхъ по сельско-хозяйственной статистикѣ, переходимъ къ разсмотрѣнію самаго содержанія этихъ обследованій. Здѣсь придется ограничиться лишь наиболѣе характерными ихъ стадіями, именно, реестрами (списками) культуръ, служащими основой для ежегодной сельско-хозяйственной статистики, коммунальными вѣдомостями, представляющими изъ себя низшую ступень указанной статистики, и сводными таблицами по департаментамъ, заключающими въ себѣ нѣкоторыя новыя данныя противъ коммунальныхъ таблицъ. Что же касается подсчетныхъ: кантональныхъ, окружныхъ и департаментскихъ вѣдомостей (обр. №№ 2, 3 и 4), то онѣ являются лишь результатомъ послѣдовательныхъ промежуточныхъ разработокъ и подсчетовъ матеріала, заключающагося въ коммунальныхъ вѣдомостяхъ, мѣстами съ нѣскольکو инымъ его расположеніемъ.

1. Формуляръ реестровъ или списковъ культуръ коммуны, составляемыхъ каждую осень (см. стр. 135), въ общихъ чертахъ слѣдующій. Первую изъ его 6 страницъ зани-

маеть, кромѣ общаго заголовка, обычное въ бланкахъ ежегодной сельско-хозяйственной статистики распредѣленіе площади коммуны (въ гектарахъ) по отдѣльнымъ угодьямъ, каковыхъ тамъ отмѣчено 10: 1-ая графа—обрабатываемыя земли подъ культурами и искусственными лугами; 2-ая гр.—обработ. земли подъ чернымъ паромъ (*en jachère nue*); 3-ья гр. даетъ площадь подъ естественными лугами, 4-ая—подъ травяными зарослями (*herbages*), 5-ая—подъ выгонами, 6-ая—подъ виноградниками, 7-ая—подъ песчаными и бесплодными пространствами, 8-ая—подъ разными неуказанными выше культурами, 9-ая—подъ рощами и лѣсами и 10—заключаетъ въ себѣ земли, не вошедшія въ предыдущія категоріи. Итогъ всѣмъ этимъ площадямъ образуетъ 11-ую графу.

Главную часть вѣдомости занимаютъ свѣдѣнія о площадяхъ подъ сельско-хозяйственными растеніями, наименованія которыхъ отмѣчены наверху вертикальныхъ графъ, начиная съ третьей. Первая вертикальная графа отведена подъ наименованія или категоріи эксплуатацій (культуръ) или угодій, а 2-ая подъ №№ этихъ послѣднихъ по порядку (всего по 30 горизонтальныхъ строкъ на страницѣ).

Далѣе слѣдуетъ подраздѣленіе культуръ, посѣвныя площади подъ которыми ежегодно подвержены большимъ колебаніямъ. Число отдѣльныхъ ихъ видовъ и группъ, которые въ бланкахъ упоминаются особо, довольно значительно, что находится въ связи съ весьма интенсивнымъ земледѣліемъ во Франціи. На первомъ мѣстѣ стоятъ зерновые хлѣба—8 злаковъ (11 графъ): пшеница, рожь, смѣсь этихъ обоихъ хлѣбовъ (*méteil*), ячмень, гречиха, овесъ, маисъ (на зерно) и просо. По пшеницѣ, ячменю и овсу свѣдѣнія даются отдѣльно для озимыхъ (площадь подъ посѣвами къ 1 янв.) и яровыхъ хлѣбовъ (плщ. къ 1 мая).

Бобовыя занимаютъ 4 гр.: горохъ, чечевица и два вида бобовъ: фасоль (*haricots*) и бобы (*fèves*). Эти графы отведены лишь для бобовыхъ, разводимыхъ на зерно. Тѣ же культуры этихъ растеній, которыя предназначаются для потребленія въ видѣ стручьевъ въ свѣжемъ видѣ, должны быть отнесены въ графу огородныхъ растеній. Для кормовыхъ конскихъ бобовъ (*féverolles*) отведена особая графа.

Изъ клубневыхъ и кормовыхъ растеній отмѣчены особо: картофель (безъ распредѣленія его культуръ по ихъ назначенію), земляная груша (*topinambour*) и свекла съ подраздѣленіемъ послѣдней на разводимую ради добычи сахара, спирта (*bettera-*

ves de distillerie) и на кормъ; затѣмъ—шведская рѣпа (rutabagas), кормовая брюква (navets fourragers) и кормовая капуста.

Слѣдующія двѣ страницы посвящены культурамъ: табака, хмѣля, кормовымъ травамъ, изъ коихъ особыя графы занимаютъ культуры клевера, люцерны и эспарцета (sainfoin). Остальныя 3 графы, посвященныя искусственнымъ лугамъ, даютъ свѣдѣнія о площадяхъ подъ смѣсями кормовыхъ травъ, подъ смѣсью злаковъ и злаковъ съ бобовыми, подъ бобовыми и смѣсью ихъ со злаками и подъ однолѣтними кормовыми травами—викой, горошкомъ, клеверомъ и т. д.

По одной графѣ занимаютъ данныя о площадяхъ подъ естественными лугами и травяными зарослями (herbages), на которыхъ откармливаютъ рогатый скотъ, и выгонами, которыхъ во Франціи различаютъ два вида (pâturages и pacages) ¹⁾.

Послѣ 6 пустыхъ графъ, оставленныхъ для могущихъ оказаться въ департаментѣ специальныхъ культуръ, неподвижныхъ въ разсматриваемомъ формулярѣ, слѣдуютъ двѣ графы, показывающія размѣры садоводства и плодоводства (вмѣстѣ) и огородничества, причемъ регистраціи подлежатъ лишь тѣ площади подъ этими культурами, которыя даютъ продуктъ для сбыта на сторону.

Изъ волокнисто-масляничныхъ растений особо регистрируются площади подъ коноплей и льномъ и изъ масляничныхъ—подъ сурѣпцей (colza), дикой рѣпой (navette), макомъ (oeillette) и рыжикомъ (sameline); наконецъ, на этой же 5 страницѣ приводится площадь подъ виноградниками съ подраздѣленіемъ ихъ на продуктивныя и на еще не дающіе сбора.

На послѣдней, 6-ой, страницѣ списка приводятся итоговыя свѣдѣнія по цѣлой коммунѣ относительно посѣвныхъ площадей подъ вышешриведенными культурами и угодыями, о среднемъ сборѣ сельско-хозяйственныхъ продуктовъ (зерна, соломы, волокна, сѣна и т. д.) съ 1 гектара (въ гектолитрахъ или квинталахъ) и о среднемъ вѣсѣ 1 гектолитра продуктовъ.

2. Коммунальная вѣдомость. Большая часть имѣющихся въ ней свѣдѣній заимствуется изъ реестровъ куль-

¹⁾ Подъ терминомъ pâturages подразумѣваются пространства, покрытыя травой, которыя въ виду ея слабаго роста невыгодно эксплуатировать для сѣнокосенія, а подъ pacages—пространства, гдѣ трава растетъ пучками, не образуя сплошного ковра, и годна только на выпасъ овецъ или крупнаго рогатаго скота самыхъ неприхотливыхъ мѣстныхъ породъ.

туръ и меньшая собирается специально для ея заполнения. Площадямъ (въ гектарахъ) подъ *сельско-хозяйственными культурами* (I Отд.—А.), которыя собственно и составляютъ главную часть ежегодныхъ обследованій, и въ этой бланкѣ предшествуютъ данныя о распредѣленіи площадей коммуны на отдѣльныя вышеуказанныя угодыя (первыя двѣ графы здѣсь соединены въ одну). Культуры, которыя отмѣчаются въ этой таблицѣ, тѣ же, что и въ ихъ спискахъ (см. стр. 148). Небольшія измѣненія противъ списка введены лишь касательно данныхъ о нижеслѣдующихъ растеніяхъ.

Вопросъ о площадяхъ подъ виноградниками разбитъ на 2 графы, изъ коихъ одна знакомитъ съ размѣрами виноградниковъ, эксплуатируемыхъ для полученія винограда для стола, и другая—для выдѣлки вина.

По одной графѣ отведено садоводству съ промышленной цѣлью: фруктовому и цвѣточному (вмѣстѣ), питомникамъ и огородничеству (промышленному) и, наконецъ, нѣсколько пустыхъ графъ оставлены для специальныхъ культуръ коммуны, не вошедшихъ въ вышеприведенныя рубрики. Размѣры плодводства (*culture fruitière*), въ болѣе широкомъ смыслѣ, опредѣляются при этихъ обследованіяхъ не площадями и не числомъ деревьевъ и вообще растеній, но количествомъ средняго сбора въ метр. квинталахъ (=100 килогр.). Изъ плодовъ культивируемыхъ деревьевъ особо указываются: каштаны, тутовникъ (сборъ листьевъ), грецкіе орѣхи, маслина, персики, яблоки и груши (вмѣстѣ, но отдѣльно для рѣзки—à soupeau—и для выдѣлки сидра); вишни; сливы для продажи въ сыромъ видѣ и особо для выдѣлки чернослива. Въ этой же категоріи занимаютъ особую графу трюфели. Для показанія другихъ плодовыхъ растеній, имѣющихъ значеніе въ данной коммунѣ, имѣются еще 4 пустыхъ графы.

Въ концѣ этого отдѣла оставлено свободное мѣсто, гдѣ сельскихъ хозяевъ просятъ дать общую оцѣнку ожидаемаго урожая въ коммунѣ, а еще ниже имѣются 4 графы, гдѣ они должны показать средній сборъ съ гектара: пшеницы, ржи, ячменя и овса. Способъ, которымъ они должны при этомъ руководствоваться, въ министерскихъ инструкціяхъ не указывается, въ виду чего каждый изъ нихъ избираетъ тотъ, который ему кажется наиболѣе подходящимъ. Впрочемъ, слѣдуетъ замѣтить, что эти свѣдѣнія запрашиваются лишь для общихъ соображеній и для контроля, но они не включаются въ окончательныя таблицы, предна-

значенныя для печатанія. Въ этихъ послѣднихъ эти данныя тоже значатся, но получаютъ путемъ болѣе обстоятельнаго обслѣдованія.

Второй Отдѣлъ вѣдомости № 1 (В) посвященъ *составу живого инвентаря* (animaux de ferme). Формуляръ его предусматриваетъ слѣдующіе вопросы: число лошадей—2 графы: (до 3 л. и 3 г. и выше), число муловъ, число ословъ; число рогатаго скота—5 графъ (быки, волю, коровы, телята 1 года и выше и телята до 1 года); мелкій рогатый скотъ—5 графъ: (бараны-производители—bélriers—выше одного года, овцы св. 1 г., бараны—moutons—св. 1 г., молодые барашки об. п. до 1 г.) и козы и козлы всѣхъ возрастовъ (вмѣстѣ); свиньи—4 графы (животныя на племя, отдѣльно борова и супороси, животныя, предназначенныя на откормъ, болѣе 6 мѣс. и поросята менѣе 6 мѣсцевъ).

Итого домашнимъ животнымъ отведено 18 графъ, въ которыхъ показывается число ихъ головъ.

Третій Отдѣлъ вѣдомости № 1 (С.) посвященъ *промышленности по переработкѣ сельско-хозяйственныхъ продуктовъ* для рынка (industries de transformation des produits agricoles) ¹⁾.

Свѣдѣнія о нихъ, однако, ограничиваются лишь числомъ промышленныхъ заведеній каждаго ихъ вида въ коммунѣ и указаніемъ, сколько изъ нихъ работало въ отчетномъ году.

Первое мѣсто среди нихъ отведено мукомольнымъ мельницамъ и вообще заведеніямъ, занимающимся переработкой хлѣбнаго зерна въ крупу, муку и т. д. Эти заведенія соединены въ 3 группы, именно, на работающія при помощи: цилиндровъ. (minoteries à cylindre), жернововъ (m. à meules) и на небольшія мельницы, приводимыя въ движеніе вѣтромъ или водою.

Заведенія по переработкѣ сахарной свеклы распределены на двѣ категоріи, на: занимающіяся ея измельчаніемъ (gâperies de betteraves) и самой выдѣлкой сахара (sucreries).

Также и винокуренныя заведенія (distilleries) представляютъ два типа, отмѣтитъ которые признано желательнымъ, именно, промышленныя винокурни и представляющія изъ себя дополнительныя службы при фермахъ.

Пивовареннымъ, солодовымъ и сидровымъ заводамъ отведено по одной графѣ, выдѣлкѣ крахмала (féculeries, amidonneries)

¹⁾ Т. е. исключительно заведеніямъ, имѣющимъ промышленный характеръ

двѣ и переработкѣ съ промышленной цѣлью молока въ другіе продукты, на первомъ мѣстѣ въ масло и сырѣ, отведена всего одна графа.

Консервамъ посвящены 4 графы: обработка мяса, овощей, смѣшанныхъ изъ п. п. 2—3 продуктовъ и плодовъ. Затѣмъ особая графа отведена еще производству варенья.

4 послѣднія графы предназначены для всѣхъ иныхъ болѣе важныхъ видовъ промышленныхъ заведеній по переработкѣ сырья, получаемого въ сельскомъ хозяйствѣ, могущихъ встрѣтяться въ данной мѣстности.

Формуляръ подсчетной вѣдомости по кантону (*tabl. de dépeuplement cantonal*)—образ. № 2—отличается отъ коммунальной бланки лишь инымъ расположеніемъ матеріала, вызваннымъ удобствомъ подведенія итоговъ: наименованія предметовъ помѣщены въ ней наверху таблицъ, занимающихъ 9 страницъ, а горизонтальныя графы заполняются цифровыми данными касательно отдѣльныхъ коммунъ, каждая изъ которыхъ занимаетъ одну строку, причемъ на 1 страницѣ ихъ помѣщается 40. Сверхъ того отъ кантональныхъ комиссій, которыя составляютъ кантональныя вѣдомости, требуется, чтобы онѣ дали краткое описаніе состоянія въ настоящетъ году урожая культурныхъ растений въ кантонѣ, на что отведена цѣлая страница, а также указали средній сборъ съ 1 гектара, засѣяннаго пшеницей, рожью, ячменемъ и овсомъ (озимыми и яровыми).

Подсчетныя вѣдомости по округамъ—образ. № 3 и по департаментамъ—образ. № 4—совершенно одинаковы. Таблицы А, В и С занимаютъ въ нихъ первыя 3 страницы бланковъ (4-я пустая), причемъ наименованія предметовъ помѣщены въ первой ихъ широкой вертикальной графѣ. Наверху остальныхъ вертикальныхъ графъ пишутся наименованія кантоновъ (округовъ), входящихъ въ составъ даннаго округа (деп-та), а противъ cadaго показанія первой вертикальной графы отмѣчаются соотвѣтствующія числа гектаровъ или квинталовъ. Содержаніе формуляровъ этихъ бланковъ, за ничтожными измѣненіями, то же что и формуляровъ коммунальныхъ и кантональныхъ вѣдомостей.

3. Сводная вѣдомость по департаменту (*tabl. récapitulatif départemental*)—обр. № 5. Она состоитъ изъ тѣхъ же 3 отдѣловъ, что и коммунальныя и подсчетныя вѣдомости, и снабжена тѣми же формулярами, причемъ наименованія пред-

метовъ занимаютъ первую вертикальную графу, а остальные вертикальныя графы заняты данными, частью заимствованными изъ подсчетныхъ вѣдомостей по департаментамъ (№ 4), т. е. данными, въ первоначальномъ видѣ собранными въ коммунахъ, и частью новыми данными, собранными и вычисленными старшими агрономами. Въ виду того, что эти послѣднія свѣдѣнія не одинаковы для отдѣльныхъ культуръ, первый отдѣлъ (А) разбитъ на 8 однородныхъ табличекъ съ разными формулярами. Въ 1-ой, отведенной продовольственнымъ злакамъ, 6 вертикальн. графъ, въ которыхъ указываются площади, средній сборъ зерна (въ гектолитр.) съ 1 гектара, средній сборъ соломы (въ квинтал.) съ 1 гектара, средній вѣсъ гектолитра (зерна) въ килограммахъ. Послѣдняя графа предназначена для замѣчаній.

2-ая таблица, дающая свѣдѣнія о бобовыхъ растеніяхъ въ видѣ зерна и свѣжихъ, о корнеплодныхъ, табакѣ и хмѣлѣ, имѣетъ всего 5 графъ: наименованія культуръ, площади (въ гектарахъ), средній сборъ съ гектара (въ метр. квинтал.) и средняя стоимость 1 квинтала, затѣмъ замѣчанія.

Относительно плодовыхъ, цвѣточныхъ и огородныхъ культуръ, какъ и о питомникахъ (3 таб.), указывается лишь площадь и стоимость средняго сбора съ 1 гектара.

4-я таблица даетъ указанія о площадяхъ подъ виноградниками: производительными и не приносящими еще дохода. Производительные въ свою очередь подраздѣляются на эксплуатируемые ради полученія винограда: столоваго и предназначеннаго на выдѣлку вина, причемъ о первыхъ сообщается средняя производительность съ 1 гектара и средняя стоимость квинтала плодовъ, а о вторыхъ—средній выходъ вина (въ гектолитр.) съ 1 гектара подъ виноградниками и средняя стоимость 1 гектолитра вина.

О волокнисто-масляничныхъ растеніяхъ—коноплѣ и льнѣ сообщаются свѣдѣнія о посѣвной площади, о средней производительности съ 1 гектара и о средней стоимости метр. квинтала сухихъ стеблей, волокна и зерна,

Касательно другихъ масляничныхъ растеній даются свѣдѣнія о площади, средней производительности съ 1 гект. (въ метр. квинт.), средней стоимости квинтала и о среднемъ вѣсѣ гектол. зерна (въ килогр.).

Относительно луговъ и выгоновъ разныхъ категорій указы-

ваются площади, средняя производительность съ гектара и средняя стоимость 1 квинтала продуктовъ (затѣмъ замѣчанія). Хотя трава на выгонахъ и эксплуатируется лишь въ видѣ подножнаго корма, но все же въ этой таблицѣ дѣлается приблизительная оцѣнка того количества сѣна, которое съ нихъ могло бы быть получено.

Такой же формуляръ имѣютъ и графы, отведенныя спеціальнымъ культурамъ деп-та (если таковыя въ немъ имѣются).

Послѣдній отдѣлъ таблицы знакомитъ съ состояніемъ въ отчетномъ году плодородства. Свѣдѣнія даются объ общемъ количествѣ сбора въ (метр. квинт.) и о средней стоимости 1 метр. квинтала.

Свѣдѣнія касательно домашнихъ животныхъ (табл. В.) ограничиваются одной графой о числѣ головъ и свѣдѣнія о промышленныхъ заведеніяхъ по переработкѣ сельско-хозяйственныхъ продуктовъ (таб. С.)—двумя тѣми же графами, которыя значатся въ коммунальныхъ и подсчетныхъ вѣдомостяхъ, именно, въ нихъ указывается общее число подобныхъ учрежденій и число работавшихъ изъ нихъ въ отчетномъ году.

Въ самомъ началѣ и этой вѣдомости имѣется общій обзоръ площадей подъ главными подраздѣленіями удобной земли, который имѣется почти во всѣхъ бланкахъ по ежегодной сельско-хозяйственной статистикѣ (въ реестрахъ культуръ, коммунальныхъ бланкахъ, подсчетныхъ вѣдомостяхъ по округамъ и деп-тамъ).

Особое, напечатанное жирно, замѣчаніе на первой страницѣ этой вѣдомости извѣщаетъ, что къ ней долженъ быть приложенъ особый отчетъ о причинахъ измѣненія (увеличенія или уменьшенія) цифръ таблицъ въ отчетномъ году по сравненію съ предшествующимъ годомъ ¹⁾.

¹⁾ Въ дополненіе къ изложенному сообщаемъ размѣры и число страницъ бланковъ, по которымъ собираются данныя ежегодной сельско-хозяйственной статистики.

Реестры культуръ—6 страницъ (одинъ листъ вклеенный), всѣ заняты таблицами. Размѣры страницъ: высота 42 и ширина 31¹/₂ снт.

Коммунальныя бланки (обр. № 1)—4 страницы, изъ коихъ 3 заняты таблицами, а послѣдняя пустая. Высота страницы 34¹/₂, ширина 26 снт.

Кантональныя подсчетныя бланки (обр. № 2)—12 страницъ, изъ коихъ 9 заняты таблицами, первая—оглавленіемъ, 11-я предназначена для оцѣнки состоянія культуръ въ отчетномъ году. Высота страницы 45, ширина 35 снт.

Окружныя подсчетныя бланки (обр. № 3)—4 страницы, изъ коихъ 3 первыхъ заняты таблицами. Высота страницы 49¹/₂, ширина 37¹/₂ снт.

Какъ бы дополненіемъ къ ежегодной сельско-хозяйственной статистикѣ является ежегодное же обследованіе о состояніи въ странѣ шелководства (*enquête sericicole*), сборъ свѣдѣній о которомъ возложенъ на префектовъ.

Бланка, посвященная этому вопросу, состоитъ изъ одной таблицы, занимающей 2 и 3 (среднія) страницы ¹⁾. Въ ней 13 графъ, изъ коихъ въ 1-ой пишутся въ послѣдовательномъ порядкѣ наименованія округовъ, во 2-ой указывается число шелководовъ въ каждомъ изъ нихъ; 6 слѣдующихъ графъ отведены свѣдѣніямъ о количествѣ грены, помѣщенной въ инкубаторы (пакетами въ 25 граммъ): въ 3-хъ первыхъ изъ этихъ графъ грена подраздѣляется на слѣдующія категоріи: грена подъ бандеролью (купленная?)—гр. 3; грена, выведенная шелководомъ (гр. 4), и предназначенная на племя (т.е. на выведение грены)—гр. 5. Въ слѣдующихъ 3-хъ графахъ даются свѣдѣнія о происхожденіи грены: французскія породы (гр. 6), иностранныя породы (включая происшедшія путемъ скрещиванія обѣихъ названныхъ категорій породъ)—гр. 7 и итогъ общему количеству пакетовъ грены, помѣщенныхъ въ данномъ году въ инкубаторы (въ 25 гр.).

Гр. 9 и 10 даютъ свѣдѣнія о производительности сырыхъ коконовъ въ отчетномъ году: въ гр. 9 приводится общее количество полученныхъ сырыхъ коконовъ (въ клгр.) и въ гр. 10 указывается средній ихъ выходъ (въ клгр. и гр.) изъ пакетика въ 25 гр. грены.

Наконецъ, послѣднія 3 графы показываютъ продажную цѣну на продукты шелководства (стоимость во франк. и сант.), именно, грены (25 гр.)—гр. 11 и коконовъ (1 клгр.) отдѣльно для коконовъ, предназначенныхъ для трощенія шелка и на племя (на выводку грены)—гр. 12 и 13.

Въ примѣчаніи къ этой таблицѣ сообщается, что свѣдѣнія о категоріяхъ грены (гр. 3—5) и объ общей производительности коконовъ (гр. 9) слѣдуетъ заимствовать изъ племенныхъ реестровъ, веденіе которыхъ требуется закономъ 11 янв. 1909 г. о присужденіи премій по шелководству.

Департаментскія подсчетныя бланки (обр. № 4)—4 страницы, изъ коихъ 3 заняты таблицами. Высота страницы 50 и ширина 37 снт.

Департаментская сводная бланка (обр. № 5)—4 страницы, всѣ заняты таблицами. Высота страницы 38 и ширина 24¹/₂ снт.

Для бланковъ берется довольно толстая бѣлая бумага.

¹⁾ Высота страницъ 31¹/₂ и ширина 21 сант.

Свѣдѣнія ежегодныхъ обслѣдованій о состояніи шелководства обнародываются въ общемъ изданіи ежегодной сельско-хозяйственной статистики. Кромѣ того нѣкоторыя свѣдѣнія по шелководству печатаются и въ правительственномъ органѣ „Journal Officiel“, а также въ бюллетеняхъ Освѣдомительнаго Бюро.

II. Ежегодныя періодическія обслѣдованія о размѣрахъ посѣвныхъ площадей, состояніи всходовъ и т. д.

Низшими органами М-ва Земледѣлія по собиранію данныхъ во время періодическихъ (производящихся нѣсколько разъ въ годъ) статистическихъ обслѣдованій о размѣрахъ площадей подъ культурами, о состояніи посѣвовъ и приблизительной оцѣнкѣ ожидаемаго сбора продуктовъ сельско-хозяйственныхъ растений на мѣстахъ являются коммунальныя комиссіи, корреспонденты Освѣдомительнаго Бюро и низшіе агрономы въ округахъ, доставляющіе эти свѣдѣнія старшимъ агрономамъ, на которыхъ возложена обязанность провѣрять, разрабатывать, группировать и сводить эти данныя по департаментамъ. При этомъ корреспонденты сообщаютъ свѣдѣнія относительно состоянія посѣвовъ, видовъ на урожай и жатвы, а также касательно грозъ, градобитій, вредныхъ насѣкомыхъ, болѣзней на растеніяхъ, однимъ словомъ относительно всѣхъ факторовъ, которые могли оказать вліяніе на урожай въ неблагопріятномъ смыслѣ. Младшіе агрономы въ свою очередь обязаны заполнять въ самомъ началѣ cadaго мѣсяца особые бюллетени или листки ¹⁾ касательно размѣровъ посѣвныхъ площадей, состоянія культуръ и сбора хлѣбовъ въ своихъ округахъ за отчетное время и своевременно, въ опредѣленные для cadaго рода свѣдѣній сроки, отсылать ихъ старшимъ агрономамъ, которые на ихъ основаніи составляютъ точно такіе же бюллетени по департаментамъ, препровождаемые ими обыкновенно въ 5-ти-дневный срокъ въ М-во Земледѣлія.

Всѣ эти періодическія предварительныя свѣдѣнія о состояніи сельскаго хозяйства въ данномъ году, заблаговременно обнародованныя, имѣютъ большое значеніе для своевременнаго освѣдомленія лицъ, причастныхъ къ торговлѣ сельско-хозяйственными продуктами, учреждений, вѣдающихъ народнымъ продоволь-

¹⁾ Всѣ бланки для ежегодныхъ періодическихъ сельско-хозяйственныхъ обслѣдованій имѣютъ 4 страницы, причемъ высота послѣднихъ 31¹/₂ и ширина 21 снт.

ствіемъ, и т. д. Бюллетени, по которымъ о нихъ собираютъ свѣдѣнія, можно сгруппировать въ 3 серіи:

1. Первая серія имѣетъ дѣло съ посѣвными площадями и попутно съ состояніемъ культуръ. Такіе бюллетени состояются трижды въ годъ: къ 1 января, 1 мая и 1 іюня. Размѣръ площадей, какъ и всюду, дается въ гектарахъ, а оцѣнка состоянія посѣвовъ производится въ процентахъ, считая цифру 100 за очень хорошее ихъ состояніе, 80—хорошее, 60—довольно хорошее, 50—удовлетворительное, 30—посредственное и 20—плохое. Какимъ образомъ при этомъ опредѣляется самое качество культуръ, въ источникѣ, изъ котораго мы заимствовали эту часть данныхъ („Organis. d. serv. etc.“, 222) не указано. Въ особой графѣ, отведенной во всѣхъ бюллетеняхъ для замѣчаній, въ листкахъ первой серіи требуется объяснить причины измѣненія размѣровъ площадей подъ посѣвами въ ту или другую сторону по сравненію съ таковыми прошлаго года или предъидущаго бюллетеня.

Указанныя свѣдѣнія помѣщаются на первой страницѣ бланки вторая пустая). Третья страница отведена отчету окружнаго агронома о состояніи посѣвовъ и о сельско-хозяйственныхъ работахъ. Здѣсь требуется указать условія, при которыхъ производились сельско-хозяйственныя работы въ теченіи предъидущаго мѣсяца и климатическія и иныя условія, которыя могли имѣть вліяніе на состояніе посѣвовъ.

На 4-ой страницѣ бланки дается отчетъ фитопатологическій. Въ наставленіи по составленію этого отчета, набранномъ внизу этой страницы, говорится: „указать, въ случаѣ надобности, присутствіе на нѣкоторыхъ культурахъ болѣзней климатическаго или фитопатологическаго характера: болѣзней криптогамическихъ, растительныхъ паразитовъ (повилика, заразиха, омела и др.) и, наконецъ, насѣкомыхъ, нематодъ и друг. вредныхъ животныхъ.

Опредѣлить характеръ вреда и дать всѣ необходимыя указанія какъ относительно условій примѣненія, такъ и дѣйствительности различныхъ способовъ лѣченія и мѣропріятій, предпринятыхъ для борьбы съ этими вредителями“.

Изъ отдѣльныхъ бюллетеней или листковъ этой 1-ой серіи первый (образ. № I) и 3-ій (обр. № II bis) имѣютъ одинъ и тотъ же формуляръ. Таблицы ихъ состоятъ изъ 4 графъ: наименованія культуры, площадь подъ культурами, состояніе послѣднихъ и замѣчанія. Въ 1-мъ листкѣ даются свѣдѣнія объ озимыхъ посѣвахъ: пшеницѣ, ржи, смѣси ржи и пшеницы, ячменѣ и овсѣ. Эту вѣдо-

мость низшіе агрономы передають въ готовомъ видѣ старшимъ (департаментскимъ) агрономамъ до 5 января, а эти послѣдніе въ свою очередь пересылають ее въ М-во Земледѣлія (Справ. Отд. по Сельск. Хоз.) не позже 10 января.

Листокъ № II посвященъ озимымъ и яровымъ посѣвамъ, причемъ изъ отдѣльныхъ злаковъ упоминаются особо: пшеница, ячмень и овесъ, озимые и яровые, и затѣмъ рожь и смѣсь ржи съ пшеницей, озимыя и яровыя вмѣстѣ. Въ таблицѣ этого листа имѣется три лишнихъ графы противъ вѣд. № I, именно, о площадяхъ даются свѣдѣнія въ 4 графахъ: площади подъ озимыми посѣвами, площади озимыхъ хлѣбовъ, пропавшихъ за зиму (и затѣмъ перепаханныхъ подъ яровые хлѣба) и общіе размѣры площадей подъ этими продовольственными хлѣбами. Бюллетень препровождается въ М-во до 10 мая.

Листокъ № II bis даетъ свѣдѣнія о площадяхъ и состояніи культуръ подъ клубневыми растеніями (картофель, земляная груша, свекла на сахаръ, на спиртъ и кормовая), подъ лугами: естественными и искусственными (5 гр.), затѣмъ подъ виноградниками, насажденіями яблонь и грушевыхъ деревьевъ, разводимыхъ ради сидра, и подъ спеціальными культурами департамента. Этотъ листокъ отсылается въ М-во до 10 іюня.

2. Второй родъ бюллетеней (бланки образ. № III) даетъ свѣдѣнія спеціально о состояніи посѣвовъ (безъ указанія площадей) къ первому числу каждаго изъ 11 мѣсяцевъ (исключается январь), причемъ формуляръ бланокъ для всѣхъ мѣсяцевъ одинъ и тотъ же: вертикальныхъ графъ 4, изъ коихъ первая отведена названіямъ 23 культуръ, занимающихъ каждая отдѣльную горизонтальную строчку (не считая запасныхъ, пустыхъ, строчекъ). Изъ этихъ 23 культуръ 8 отведено зерновымъ хлѣбамъ (см. выше), 5 клубневымъ (см. выше), 4 лугамъ, изъ коихъ одна—природнымъ и 3 искусственнымъ, 3 строки—столовымъ фруктамъ и затѣмъ по одной:—виноградникамъ, яблокамъ и грушамъ для сидра, кормовымъ травамъ на сѣмена и спеціальнымъ культурамъ департамента, если таковыя имѣются, отведены 3 графы.

Во второй вертикальной графѣ отмѣчаютъ состояніе культуръ въ % (см. стр. 157), въ третьей—количество собранныхъ сельскохозяйственныхъ продуктовъ (въ квинталахъ) и четвертая отведена для замѣчаній, содержаніе которыхъ то же, что и въ бюллетеняхъ 1-ой серіи.

Эти бюллетени, надлежащимъ образомъ заполненные дан-

ными касательно округа, должны быть отосланы низшими (окружными) агрономами департаментским агрономамъ въ теченіе первыхъ 5 дней каждаго изъ вышеуказанныхъ 11 мѣсяцевъ. Старшій же агрономъ обязанъ отправить въ М-во свои бюллетени, по департаменту, не позже чѣмъ въ 5 дневный срокъ со дня полученія соотвѣтствующихъ листовъ изъ округовъ.

3. Третья серія бюллетеней. Независимо отъ частичныхъ данныхъ, показывающихъ постепенный сборъ зерновыхъ хлѣбовъ и другихъ культурныхъ растений къ 1 каждаго мѣсяца, которыя даются въ 3 гр. бюллетеней 2-ой серіи, 4 раза въ годъ собираются еще свѣдѣнія о приблизительномъ общемъ сборѣ главнѣйшихъ сельско-хозяйственныхъ растений тотчасъ по окончаніи ихъ уборки.

Первый изъ этихъ бюллетеней (обр. № IV) касается пшеницы (озимой и яровой вмѣстѣ), смѣси пшеницы и ржи (*méteil*) и ржи. Требуется дать свѣдѣнія о площади, засѣянной этими злаками (въ гектарахъ), что даетъ возможность исправить, въ случаѣ надобности, аналогичныя данныя предъидущаго бюллетеня; кромѣ того данныя о количествѣ общаго сбора и средняго сбора зерна съ гектара площади въ гектолитрахъ (приводится и въсь гектолитра зерна) или квинталахъ и соломы (въ квинталахъ). Въ гр. для замѣчаній просятъ сдѣлать оцѣнку урожая даннаго года т. е. указать, слѣдуетъ-ли считать сборъ отчетнаго года равнымъ, бѣльшимъ или меньшимъ по сравненію со среднимъ годомъ, а также выяснить, слѣдуетъ-ли приписать наблюдаемое отступленіе измѣненію размѣра площади въ ту или другую сторону или лучшему или худшему урожаю. Эта заполненная бланка должна быть отослана въ Освѣдомительное Бюро изъ департаментовъ, расположенныхъ къ сѣверу отъ р. Луары, не позже 1 августа и для расположенныхъ къ югу отъ названной рѣки— не позже 15 августа.

Второй бюллетень этой серіи (обр. № V) посвященъ ячменю и овсу (озимымъ и яровымъ) и кукурузѣ. Его формуляръ ничѣмъ не отличается отъ формуляра перваго бюллетеня. Отправка его должна имѣть мѣсто не позднѣе 15 (25) августа.

3-ій бюллетень (обр. № VI) знакомитъ съ площадью подъ клубневыми и корневыми растеніями (картофель, земляная груша, три вида свеклы, шведская рѣпа и кормовая брюква и кормовая капуста) и съ ихъ сборомъ (въ квинталахъ). Эта бланка отсылается въ Осв. Бюро до 1 ноября; наконецъ, четвертый бюллетень этой

серіи (обр. № VII) касается производства вина и сидра. Относительно первого требуется сообщить общую площадь подъ продуктивными виноградниками и общее количество полученнаго вина (простого и лучшаго качества) и количество проданнаго винограда (столоваго и предназначеннаго на вино).

Касательно сидра требуется дать отвѣтъ относительно стоимости выдѣланнаго напитка и яблоковъ и грушъ, проданныхъ въ сыромъ видѣ. Эта бланка отсылается въ бюро, тоже до 1 ноября.

Изъ свѣдѣній, заключающихся въ бюллетеняхъ вышеуказанныхъ трехъ категорій, обнародыванію подлежатъ лишь данныя первой и третьей и то не всѣ, а данныя о состояніи культуръ, сообщаемыя 11 разъ въ годъ по листкамъ второй категоріи, служатъ лишь для справокъ, контроля печатаемыхъ данныхъ и вообще для разныхъ соображеній М-ва Земледѣлія.

Общіе результаты обслѣдованій касательно размѣровъ посѣвныхъ площадей подъ культурными растеніями обнародываются въ „Правительственномъ Вѣстникѣ“ („Journal Officiel“) и въ „Ежемесячныхъ Извѣстіяхъ Освѣдомительнаго Бюро“ („Bulletin mensuel de l'Office d. renseign. agric.“). Итоговыя данныя по департаментамъ касательно состоянія посѣвовъ на основаніи данныхъ бюллетеней 1 января, 1 мая и 1 іюня помѣщаются въ „Справочномъ Листкѣ“ М-ва Земледѣлія, какъ и въ „Journal Officiel“. Первые два вышеуказанныхъ повременныхъ изданія публикуютъ кромѣ того приблизительныя данныя касательно ожидаемаго урожая. Данныя касательно сбора клубней и корней, какъ и винограда, по свѣдѣніямъ бюллетеней, не обнародываются вовсе; наконецъ, свѣдѣнія о сборѣ яблоковъ и грушъ на сидръ печатаются въ „Journal Officiel“. Въ этомъ же правительственномъ органѣ сообщаются составленныя въ М-вѣ Финансовъ статистическія данныя о производствѣ вина на основаніи свѣдѣній бюллетеней третьей категоріи.

III. Десятилѣтнія сельско-хозяйственныя обслѣдованія.

(Statistique agricole décennale).

Независимо отъ ежегодныхъ работъ въ области сельско-хозяйственной статистики, во Франціи производятся уже съ 1840 г. подобныя же періодическія, десятилѣтнія, обслѣдованія съ болѣе обширной программой и болѣе тщательно выполненныя, имѣющія цѣлью служить исходной точкой для послѣдующихъ

подобныхъ работъ и основаніемъ для сужденія объ экономическомъ положеніи страны въ опредѣленные періоды времени. Вполнѣ естественно, что этимъ требованіямъ не могли удовлетворять ежегодныя агрономическія обслѣдованія съ ихъ сокращенной, хотя по сравненію съ другими странами и довольно подробной, программой и обязательной быстротой выполненія. Согласно декрету 1852 г. и циркуляру М-ра Земледѣлія, Торговли и Промышленности 1861 г. подобныя сельско-хозяйственныя обслѣдованія должны были имѣть мѣсто каждыя 10 лѣтъ. И, дѣйствительно, вплоть до 1892 г. эти сроки болѣе или менѣе соблюдались, именно, подобныя обслѣдованія имѣли мѣсто въ 1840, 1852, 1862, 1882 и 1892 г.г.; въ 1872 г. обслѣдованіе не осуществилось (см. стр. 132), хотя нѣкоторыя приготовленія къ нему и были сдѣланы. Послѣ 1892 г. эти обслѣдованія не возобновлялись главнымъ образомъ вслѣдствіе финансовыхъ соображеній, потому что эти работы, даже принимая во вниманіе почти даровой трудъ на мѣстахъ, все же требовали не малыя средства на свою разработку, централизацію и изданіе. Другой причиной этого обстоятельства надо считать значительное улучшеніе организаціи въ послѣднее время ежегодной сельско-хозяйственной статистики, которая въ виду этого стала давать болѣе вѣрную картину сельскаго хозяйства во Франціи, чѣмъ то было раньше.

Въ 1840 г. требуемыя статистическія данныя (около 150 вопросовъ) были собраны подъ руководствомъ мэровъ специально на вербованными для этой цѣли лицами: служащими общественныхъ учрежденій, преподавателями и опытными землевладѣльцами въ числѣ 100.000 и затѣмъ безо-всякой разработки пересланы изо-всѣхъ 36.000 коммунъ Франціи прямо въ М-во Земледѣлія и Торговли, гдѣ и были централизованы и разработаны. Работа эта, однако, представила большія затрудненія для центральной администраціи, мало приспособленной, въ особенно въ то время, для такихъ грандіозныхъ работъ, и потребовала для своего выполненія полныхъ 8 лѣтъ.

Этотъ первый опытъ привелъ М-во Земледѣлія и Торговли къ заключенію о необходимости иначе организовать какъ собраніе статистическихъ свѣдѣній во время періодическихъ обслѣдованій сельскаго хозяйства, такъ и разработку полученныхъ данныхъ, тѣмъ болѣе, что программа cadaго новаго десятилѣтняго обслѣдованія являлась болѣе обширной по сравненію съ предшествующимъ.

Невыгодныя стороны метода 1840 г. въ значительной степени зависѣли отъ слишкомъ большей децентрализаціи всей работы. Дѣйствительно, огромный штатъ временныхъ, не всегда достаточно опытныхъ, лицъ работалъ въ названномъ году почти самостоятельно, въ виду чего полученныя данныя отчасти носили субъективный характеръ отдѣльныхъ сотрудниковъ. Проверка за-полненныхъ таблицъ при указанныхъ условіяхъ почти отсутствовала, потому что всѣ мало-мальски пригодные для статистическихъ работъ лица сами принимали участіе въ собираніи первичныхъ данныхъ. Проверять же въ центральномъ управленіи 36.000 коммунальныхъ бланковъ не представлялось возможнымъ по очень многимъ причинамъ. Весьма труднымъ и кропотливымъ дѣломъ оказалась и разработка и сводка въ М-вѣ вышеуказаннаго весьма значительнаго числа бланковъ, что и имѣло послѣдствіемъ, что эта работа затянулась на 8 лѣтъ.

Учрежденныя передъ анкетой 1852 г. кантональныя комиссіи имѣли главною цѣлью руководить производствомъ сельско-хозяйственныхъ статистическихъ работъ на мѣстахъ, какъ показываетъ ихъ самое имя, въ кантонахъ и въ частности завѣдывать цѣлесообразной проверкой первичныхъ матеріаловъ, собираніе которыхъ было возложено, частью по прежнему на избранныхъ мѣромъ или кантональной комиссіей лицъ, частью на спеціально учрежденныя для этой цѣли временныя коммунальныя комиссіи. Кантональныя же комиссіи должны были произвести сводку данныхъ, заключающихся въ коммунальныхъ бланкахъ, по кантонамъ и представить въ М-во вмѣсто 36.000 коммунальныхъ всего 2868 кантональныхъ вѣдомостей, надлежащимъ образомъ вывѣренныхъ на мѣстахъ. Разработать менѣе 3000 вѣдомостей по департаментамъ и свести эти департаментскія вѣдомости въ одну по цѣлой Франціи было дѣломъ сравнительно легкимъ

Указанный методъ представлялъ значительныя улучшенія противъ примѣнявшагося въ 1840 г. Вся мѣстная сельско-хозяйственная статистика была теперь сосредоточена въ рукахъ 2868 отвѣтственныхъ кантональныхъ комиссій, состоявшихъ изъ наиболѣе опытныхъ и пригодныхъ для означеннаго дѣла лицъ, по назначенію префекта (хотя послѣднее, въ особенности назначеніе имъ и предсѣдателя комиссіи, и представляло нѣкоторыя неудобства). Эти комиссіи организовали собираніе и проверку статистическихъ данныхъ, сводили ихъ по кантонамъ и при посредствѣ супрефектовъ и префектовъ препровождали ихъ прямо

въ М-во. Всѣ сношенія этого послѣдняго съ первоисточниками получаемыхъ свѣдѣній—коммунами, по скольку это касалось статистическихъ работъ по сельскому хозяйству, стало производиться при помощи кантональныхъ комиссій, что въ значительной степени облегчало и ускоряло ходъ дѣла. Несмотря, однако, на эти облегченія и улучшенія въ организациі сельско-хозяйственныхъ обслѣдованій, анкета 1852 г. потребовала не менѣе 4 лѣтъ специально ей посвященнаго труда отъ начала работъ до выхода въ свѣтъ ея двухъ томовъ (всего же около 8 л.), не смотря на то, что программа ея не была обширна.

Какъ указано выше, тотъ же методъ былъ примѣненъ съ небольшими измѣненіями и для послѣдующихъ аналогичныхъ обслѣдованій 1862, 1882 и 1892 г.г. При обслѣдованіи 1862 г. кантональныя комиссіи еще повсемѣстно существовали и работа по собиранію свѣдѣній на мѣстахъ производилась безо всякихъ затрудненій, причемъ, какъ и въ 1852 г., всѣ лица, принимавшія въ ней участіе, трудились безвозмездно, имѣя въ перспективѣ получить за особенное усердіе соотвѣтствующую медаль. Небольшіе расходы, сопряженные съ дѣйствіемъ комиссій, канцелярскіе и др., падали на коммуны, являвшіяся центрами кантоновъ.

Разработка и сводка данныхъ обслѣдованія 1862 г. въ центральномъ управленіи при 500 вопросовъ пунктахъ коммунальной бланки потребовала всего 16 мѣсяцевъ работы 10 лицъ, всецѣло занимавшихся этимъ дѣломъ въ теченіе около 9 часовъ ежедневно. Издано было это обслѣдованіе лишь въ одномъ томѣ, потому что соотвѣтствующія таблицы по округамъ, вполне подготовленныя къ печати, были ради экономіи оставлены не опубликованными.

Въ виду того, что слѣдующее сельско-хозяйственное обслѣдованіе Франціи имѣло мѣсто лишь черезъ 20 л., кантональныя комиссіи въ большей части департаментовъ уже сами собою прекратили свое существованіе и для предстоявшей въ 1882 г. анкеты онѣ вновь были вызваны къ жизни специальными распоряженіями М-ра, но лишь на время. То же было и передъ обслѣдованіемъ 1892 г. ¹⁾.

¹⁾ Въ противоположность Ж. Бертильону, согласно которому и при обслѣдованіи 1892 г. кантональныя комиссіи принимали участіе въ этихъ работахъ, Ф. Форъ въ своей книгѣ „*Eléments de Statistique*“ 1907 г. (стр. 106) заявляетъ категорически: „онѣ были возстановлены въ виду предстоявшаго въ 1882 г. обслѣдованія, но послѣ него онѣ опять сошли на нѣтъ и этотъ разъ окончательно“

Прочно возстановлены онѣ были лишь въ 1902 г. (см. стр. 135).

Представляя по прежнему назначеніе членовъ кантональных комиссій префектамъ, М-во особыми распоряженіями старалось ослабить невыгодныя стороны этого способа избиранія сотрудниковъ, именно, оно, напр., указывало на то, что не слѣдуетъ при этомъ ограничиваться подборомъ лишь почтенныхъ и опытныхъ лицъ болѣе зрѣлаго возраста, а вербовать членовъ и среди болѣе молодыхъ общественныхъ дѣятелей и сельскихъ хозяевъ, которые, не имѣя, правда, опытности болѣе пожилыхъ лицъ, обладаютъ за то болѣе энергіей и подчасъ болѣе работоспособностью.

Бланки для собиранія свѣдѣній при періодическихъ сельско-хозяйственныхъ обслѣдованіяхъ составлялись въ М-вѣ Земледѣлія (и Торговли), которое брало на себя и всѣ сопряженные съ ихъ изданіемъ расходы. Онѣ при посредствѣ префектовъ разсылались на мѣста своего назначенія—въ кантоны и коммуны. Бланки эти трехъ родовъ: во 1-хъ, коммунальныя, предназначенныя каждая для одной коммуны; во 2-хъ, подсчетныя—для производства сводки данныхъ коммунальныхъ вѣдомостей по кантонамъ: въ нихъ должны были вписываться лишь итоговыя данныя всѣхъ графъ по каждой коммунѣ. Итогъ всѣхъ этихъ данныхъ и давалъ въ результатѣ соотвѣтствующія величины по кантону. 3. Эти итоговыя данныя въ свою очередь выписывались въ спеціальную кантональную вѣдомость, которая и посылалась въ М-во.

Въ 1862 г. подсчетныя кантональныя таблицы составлялись лишь въ одномъ экземплярѣ и оставались на храненіи въ архивахъ кантональной комиссіи, которая была обязана ихъ составлять. Для облегченія этой работы она распредѣлялась между нѣсколькими (3—4) лицами, каждое изъ которыхъ составляло часть ея, состоящую изъ нѣсколькихъ коммунъ, а потомъ эти 3—4 таблицы сводились въ одну общую—окончательную.

Въ 1882 г. М-во потребовало, чтобы вмѣстѣ съ кантональной таблицей ему были присланы и соотвѣтствующія подсчетныя вѣдомости, которыя въ дѣйствительности оказались весьма полезными для контроля правильности приведенныхъ въ кан-

Другими словами, по этому автору, обслѣдованіе 1892 г. обошлось безъ ихъ содѣйствія, причемъ вся работа на мѣстахъ, какъ и въ 1840 г., была выполнена подъ руководствомъ лишь мэровъ и префектовъ, хотя въ 1892 г. въ ихъ распоряженіи и находился болѣе подготовленный штатъ сотрудниковъ, чѣмъ въ 1840 г.

тональныхъ таблицахъ данныхъ. Дѣло въ томъ, что при наличности этихъ матеріаловъ, въ случаѣ сомнѣнія, представлялась возможность провѣрить кантональныя данныя по отдѣльнымъ коммунамъ, между тѣмъ какъ въ итоговыхъ данныхъ кантональныхъ таблицъ подобныя ошибки легко могли остаться незамѣченными.

Программа сельско-хозяйственнаго обслѣдованія 1882 г. состояла изъ трехъ главныхъ частей:

1. Культуры: площади подъ отдѣльными растеніями, размѣръ ихъ посѣва и сбора. Здѣсь даются свѣдѣнія о хлѣбныхъ злакахъ, бобовыхъ и корнеплодныхъ, о кормовыхъ растеніяхъ и лугахъ: искусственныхъ и естественныхъ, о промышленныхъ растеніяхъ; о плодовыхъ деревьяхъ и кустарникахъ и о виноградникахъ. Въ этой же части разсматриваются и разныя отрасли промышленности, связанныя съ сельскимъ хозяйствомъ (сахарныя заводы, крахмальные фабрики, маслобойни и др.), причѣмъ сообщаются данныя объ ихъ числѣ и о среднемъ выходѣ чистаго продукта изъ сырья.

2. Вторая часть табличной части труда посвящена домашнимъ животнымъ, включая и домашнюю птицу, причѣмъ разсмотрѣнію подлежатъ между прочимъ и голуби. Свѣдѣнія даются касательно ихъ числа, вѣса, цѣнности и о количествѣ и цѣнности получаемыхъ отъ нихъ продуктовъ.

3. Въ третьей части описывается сельское хозяйство: распредѣленіе земли между сельскими хозяевами; способы эксплуатаціи земли; цѣны на землю (продажныя и арендныя); сельско-хозяйственное населеніе къ ноябрю 1882 г. съ подраздѣленіемъ его по роду занятій въ эксплуатаціи; заработанная плата и заработки лицъ разныхъ специальностей сельскаго хозяйства. Подробно разсматриваются и сельско-хозяйственныя орудія и меліорація.

Примѣчанія къ бланкамъ даютъ всѣ необходимыя указанія для правильнаго ихъ заполнения.

Обслѣдованіе 1892 г., послѣднее въ своемъ родѣ, было выполнено приблизительно тѣмъ же порядкомъ, что и обслѣдованіе 1882 г., только что программа его была значительно шире: введены, напр., были: распредѣленіе площадей хозяйствъ по отдѣльнымъ культурамъ, также свѣдѣнія о состояніи садоводства и огородничества, о числѣ родившихся и павшихъ животныхъ. Эти и многіе другіе вопросы затрагиваются въ этомъ обслѣдованіи впервые.

Кромѣ того въ 1892 г. все дѣло было лучше организовано и выполнено болѣе тщательно, въ виду чего и считается единогласно самымъ точнымъ и обстоятельнымъ обследованіемъ сельскаго хозяйства во Франціи. Это отчасти зависило и отъ того, что въ названномъ году кромѣ чисто статистическаго матеріала М-во рѣшило произвести попутно и экономическое описаніе сельскаго хозяйства страны, работа, которая была возложена на старшихъ агрономовъ въ департаментахъ.

Результаты обследования 1892 г. были обнародованы въ 1897 г. въ одномъ томѣ (365 страницъ). Таблицамъ въ немъ предпослано обстоятельное предисловіе, въ которомъ обобщаются и комментируются наиболѣе характерныя данныя работы и отчасти сопоставляются съ таковыми предшествующихъ десятилѣтнихъ анкетъ и съ данными, извлеченными изъ иностранныхъ источниковъ.

Какъ и въ обследованіи 1882 г., табличная часть работы распадается на три отдѣла: I) культуры; II) домашнія животныя и III) сельско-хозяйственная экономія.

I. Относительно культурныхъ растений даются слѣдующія свѣдѣнія:

1. *Продовольственные хлѣба* (пшеница, рожь, смѣсь этихъ злаковъ—*méteil*, ячмень, овесъ, кукуруза, гречиха, просо). Относительно нихъ сообщается: посѣвная площадь (въ гектарахъ); общее количество сбора зерна (въ гектолитрахъ) и соломы (въ метрич. квинталахъ), общая стоимость полученнаго зерна и соломы, средній вѣсъ гектолитра зерна, средніе посѣвъ и сборъ съ гектара. Въ другихъ таблицахъ показывается средній сборъ зерна съ гектара за періодъ времени съ 1815 по 1895 г.г., цѣна 1 гектолитра пшеницы съ 1756 по 1895 г.г., стоимость сбора зерна съ гектара за время 1834—1895 г.г., общее количество сбора, вывоза и ввоза и потребленія зерна за періодъ времени съ 1831 по 1891 г.г.

2. *Другія продовольственные растенія* (бобовыя растенія и иныя).

3. *Корнеплодныя и другія растенія* (картофель, рѣпа, брюква, капуста и т. д.).

4. *Кормовыя растенія* (кормовыя корнеплодныя, луга: природныя и искусственныя и т. д.). Какъ и для предъидущихъ пунктовъ, и по кормовымъ средствамъ даются данныя касательно

площадей, сбора и стоимости всего сбора и въ среднемъ съ 1 гектара и т. д.

5. *Масляничныя, маслянично-волокнистыя и другія техническія растенія.* Здѣсь приводятся свѣдѣнія о размѣрахъ площадей подъ культурами, предназначенными для полученія сырья для маслобойныхъ, сахароварныхъ, крахмальныхъ, спиртогонныхъ и другихъ заводовъ, далѣе табака, волокнистыхъ веществъ и о валовой стоимости полученныхъ продуктовъ (сырья).

6. *Древесныя породы, разводимыя ради плодовъ* (маслина, грецкій орѣхъ, миндаль, фруктовыя деревья и т. д.). Указывается общая ихъ производительность и ея цѣнность.

7. *Садоводство и огородничество*, которыя подраздѣляются на промысловыя и предназначенныя для удовлетворенія нуждъ семей. Указываются площади подъ этими культурами и цѣнность производительности цвѣтовъ, овощей и плодовъ.

8. *Питомники и культура камыша*—цѣнность производительности съ гектара и въ департаментѣ.

9. *Паръ и залежи* (jachère)—площадь и отношеніе къ площади подъ хлѣбными растеніями и къ общей культурной площади.

10. *Виноградники* — площадь ихъ (показываются отдѣльно виноградники зрѣлые, недавно разведенные и виноградники съ промежуточными культурами), общая производительность и ея стоимость и средняя стоимость 1 гектол. вина. Другія свѣдѣнія касательно винодѣлія приведены въ предисловіи.

11. *Лѣса*—ихъ площадь и производительность (лѣсъ) въ отчетномъ году. (для лѣсовъ, находящихся подъ специальнымъ наблюденіемъ лѣсного вѣдомства, также свѣдѣнія о количествѣ добытыхъ: коры и пробки, смолы и т. д.). Въ таблицахъ всѣ лѣса группируются по тремъ признакамъ: а) по ихъ владѣльцамъ (частныя лица, коммуны, другія общественныя учрежденія, казна); б) по ихъ управленію (подверженные и не подверженные лѣсному режиму—*soumises ou non au régime forestier*) и в) по характеру эксплуатаціи: дровяной и строевой лѣсъ (*bois taillis, futaies*), молодой лѣсъ.

12. *Некультурныя пространства* (пески, залежи, вересковыя площади, торфяники, гористыя и болотистыя пространства).

II. Второй отдѣлъ посвященъ домашнимъ животнымъ. Министерскія инструкціи обращаютъ вниманіе на то, что необходимо дать подробныя свѣдѣнія о числѣ головъ домашнихъ жи-

вотныхъ каждой ихъ категоріи, по крайней мѣрѣ для четырехъ главныхъ: лошадиной (лошади, мулы, ослы), крупнаго рогатаго скота, мелкаго рогатаго скота и свиней. Кромѣ того требуется сообщить средній вѣсъ животнаго каждой категоріи, что необходимо для опредѣленія богатства коммуны мясными продуктами въ видѣ живого скота, и число головъ и цѣнность животныхъ, убитыхъ въ первые мѣсяцы ихъ жизни и вслѣдствіе этого не попавшихъ въ періодическія переписи домашнихъ животныхъ. Для болѣе точнаго опредѣленія ежегоднаго валового прироста скота отъ сельскихъ хозяевъ требуется еще показаніе всего количества родившихся животныхъ, включая какъ убитыхъ на мясо, такъ и павшихъ отъ болѣзней и другихъ причинъ. Въ дополненіе къ этимъ даннымъ комиссіи присоединяютъ еще свѣдѣнія о числѣ животныхъ, убитыхъ на общественныхъ или частныхъ бойняхъ.

Вышеуказанныя свѣдѣнія касательно животныхъ и получаемыхъ отъ нихъ продуктовъ сгруппированы отдѣльно:

1. *Животныя.*—Свѣдѣнія о живомъ инвентарѣ къ 30 ноября 1892 г., отдѣльно для лошадей, муловъ, ословъ, крупнаго рогатаго скота, свиней, овецъ и козъ съ подраздѣленіемъ ихъ на разныя подгруппы въ зависимости отъ вида животныхъ, именно, по полу, возрасту, по ихъ эксплуатаціи и вообще пригодности для той или другой цѣли, напр., лошади подраздѣлены на взрослыхъ и молодыхъ, а первые въ свою очередь на имѣющихъ 3 года и выше (жеребцы и рабочія лошади), отдѣльно показываются еще мерени 3-хъ лѣтъ и выше и кобылы 3 лѣтъ и менѣе (особо производители и рабочія лошади). Молодые лошади подраздѣляются на жеребятъ до 1 г. и на имѣющихъ отъ 1 до 3 л. Подобное же подраздѣленіе проведено и у животныхъ другихъ категорій.

Кромѣ указанныхъ животныхъ собираются данныя о числѣ и цѣнности *домашней птицы* (куры, гуси, голуби) и *кроликовъ*.

2. *Продукты животноводства.*—На первомъ мѣстѣ стоятъ свѣдѣнія о количествѣ полученнаго мяса. Къ вышеуказанному количеству мяса мѣстной производительности присоединяется количество мяса, полученное отъ ввезенныхъ ради этой цѣли животныхъ, по свѣдѣніямъ ветеринарнаго надзора на границахъ. Показывается и средній возрастъ убитыхъ животныхъ. Общее количество мяса, полученное отъ животныхъ каждой категоріи опредѣлялось путемъ помноженія общаго числа убитыхъ въ 1892 г. животныхъ этой категоріи на средній чистый вѣсъ убитыхъ жи-

вотныхъ, а общая цѣнность мяса путемъ помноженія всего вѣса на среднюю цѣну 1 килогр. мяса (животныхъ каждой категоріи).

Количество потребленнаго мяса, которое тоже дается въ таблицахъ этого обслѣдованія, узнавалось изъ прибавленія къ общему количеству мяса отъ мѣстнаго скота мяса, полученнаго отъ ввезеннаго за это время извнѣ, за вычетомъ изъ него количества его, вывезеннаго въ другія мѣста. Раздѣленное на число жителей коммуны (деп-та) это количество даетъ среднюю потребительную норму для мѣстности. Значительно болѣе подробныя свѣдѣнія о потребленіи мяса даются по городамъ, имѣющимъ свыше 10.000 жителей. Въ 1892 г. впервые были собраны данныя о потребленіи конскаго мяса, которое быстро растетъ.

Кромѣ мяса даются свѣдѣнія о количествѣ полученнаго *молока*, причемъ при собираніи свѣдѣній по этому вопросу требовалось показать удоимость каждой отдѣльной коровы въ гектолитрахъ. Хозяева, которые перерабатываютъ сами молоко, обязаны показать количество полученныхъ продуктовъ: сыра, твердаго и мягкаго отдѣльно, и масла въ квинталахъ, а также среднюю цѣну ихъ квинтала и количество израсходованнаго на получение 1 квинтала этихъ продуктовъ молока.

Относительно рогатаго скота требовалось еще показать количество получаемаго отъ него *навоза*, а относительно овецъ—количество вырученной отъ каждой овцы *шерсти*.

Значительно большія затрудненія представляло собираніе точныхъ свѣдѣній о количествѣ домашней птицы и кроликовъ. Количество этихъ животныхъ, проданныхъ въ теченіи 1892 г. на рынкѣ, опредѣлялось въ 1892 г. слѣдующимъ приблизительнымъ образомъ. Принимали, что численность этихъ животныхъ остается безъ измѣненій и что ихъ жизнь равняется въ среднемъ 1½ годамъ. Среднее число рожденій опредѣлялось путемъ дѣленія числа животныхъ каждаго вида на 1½ г. Принимая во вниманіе предположенную гипотезу о неизмѣняемости численности животныхъ, полученное число и являлось количествомъ проданныхъ на мясо животныхъ. При исчисленіи количества полученныхъ яицъ принималось, что средняя курица кладетъ ихъ 80 штукъ въ годъ.

Собирались при обслѣдованіи 1892 г. и свѣдѣнія о состояніи *шелководства* и *пчеловодства*. По первому требовалось указать количество полученныхъ коконовъ (въ килогр.) и грены (въ унціяхъ) и ихъ стоимость, а по второму—число ульевъ и коли-

чество полученнаго меда, какъ и воска, и ихъ стоимость. Сопоставленія послѣднихъ данныхъ съ числомъ ульевъ даетъ средній сборъ меда и воска съ улья и средній доходъ могущій быть вырученъ отъ продажи этихъ продуктовъ.

3. Особую рубрику таблицъ разсматриваемаго обслѣдованія, впервые введенную въ эти анкеты въ 1892 г., представляютъ интересныя данныя о численности *родившихся* и *погибшихъ* отъ болѣзней, старости и несчастныхъ случаевъ головъ каждой изъ вышеуказанныхъ 7 группъ домашнихъ животныхъ.

III. Третью часть обслѣдованія 1892 г. составляютъ свѣдѣнія касательно сельско-хозяйственной экономіи.

1. Въ этомъ отдѣлѣ на первомъ мѣстѣ сообщаются свѣдѣнія объ общемъ *числѣ сельскихъ хозяевъ* и о *распредѣленіи культурной площади по отдѣльнымъ категоріямъ владѣльцевъ*: государство, департаменты, коммуны, благотворительныя об-ва и частныя лица). Распредѣленіе собственниковъ по количеству владѣемой ими земли было оставлено при французскихъ десятилѣтнихъ обслѣдованіяхъ въ виду затруднительности получить достовѣрныя свѣдѣнія.

Затѣмъ въ этомъ же § дается распредѣленіе площади по характеру ея эксплуатаціи,—всего 5 группъ земель: пахатныя земли, естественныя луга и пастбища, виноградники, сады и лѣса.

2. *Распредѣленіе культуръ (exploitations) по ихъ размѣрамъ.* Во избѣжаніе недоразумѣній, вслѣдствіе возможности неодинаково понимать выраженіе „культура“, по разъясненію Министра Земледѣлія, комиссіямъ подъ этимъ словомъ слѣдуетъ подразумѣвать совокупность всѣхъ земельныхъ участковъ, обрабатываемыхъ ихъ владѣльцемъ (арендаторомъ или даже работникомъ) и находящихся въ предѣлахъ одной коммуны, независимо отъ того, расположены ли эти участки смежно другъ съ другомъ или разбросано. Если у одного лица имѣются земельные участки въ нѣсколькихъ коммунахъ, то они считаются принадлежащими къ той изъ нихъ, гдѣ имѣетъ постоянное мѣстожителство ихъ владѣлецъ. Несмотря на это разъясненіе, полученные при разработкѣ матеріаловъ результаты дали, однако, лишь приблизительно вѣрную картину распредѣленія культуръ по ихъ размѣрамъ.

По своей величинѣ всѣ владѣнія соединены въ пять группъ: до 1 гектара—*очень мелкія*; отъ 1 до 5 и отъ 5 до 10

гектаровъ—*мелкія*; отъ 10 до 40 гект.—*среднія* и въ 40 гект. и выше—*большія* владѣнія.

Дробленіе земель на эти группы дается по всѣмъ 5 основнымъ дѣленіямъ культурной площади (см. выше).

3. *Способы эксплуатаціи* земли. Здѣсь приводятся свѣдѣнія объ общемъ числѣ лицъ, которыя эксплуатируютъ землю сами (*culture directe*) и не сами лично, напр. сдавъ ее въ аренду (*culture indirecte*). (Свѣдѣнія о числѣ самихъ культуръ той и другой категоріи не собирались). Обрабатываемыя площади въ свою очередь подраздѣляются въ этой таблицѣ по видамъ культуръ на: пахатныя земли, луга, виноградники и сады.

4. *Сельское населеніе*. Французская статистика даетъ число сельско-хозяйственныхъ работниковъ въ широкомъ смыслѣ слова, включая въ ихъ число какъ лицъ, эксплуатирующихъ землю, такъ и наемныхъ рабочихъ. Подъ первыми разумѣются собственники и арендаторы, эксплуатирующие землю сами или при помощи своей семьи или другихъ лицъ, и подъ вторыми—многочисленные разряды лицъ, продающихъ первымъ свой трудъ.

5. *Разныя свѣдѣнія*. Они касаются: а) продажной стоимости 1 гектара земли каждой изъ четырехъ крупныхъ ея дѣлений (пахатныя земли, естественные луга, виноградники, лѣса). Эти категоріи культуръ дѣлятся въ свою очередь на 5 классовъ по качеству земель, изъ коихъ въ первый входятъ земли лучшаго и въ 5-ый—худшаго качества;

б) средняго размѣра арендной платы за одинъ гектаръ;

в) заработной платы рабочимъ каждой категоріи, наконецъ,

г) примѣнявшихся при эксплуатаціи земель моторовъ и сельско-хозяйственныхъ машинъ. Касательно первыхъ собирались свѣдѣнія объ ихъ числѣ и объ общей суммѣ ихъ энергіи, выраженной въ лошадиныхъ силахъ; касательно сельско-хозяйственныхъ машинъ указывается лишь ихъ число.

6. *Земельныя улучшенія за десятилѣтіе 1882—1892 г.г.* Въ этомъ § указываются всякаго рода улучшенія въ земельной собственности, произведенныя за указанное десятилѣтіе: распашка некультурныхъ площадей, облѣсеніе, осушеніе, орошеніе, возстановленіе погибшихъ виноградниковъ и т. д.

7. *Балансъ сельско-хозяйственнаго богатства Франціи*. Производительность отдѣльныхъ видовъ сельскаго хозяйства, о которой рѣчь была выше, сопоставляется въ концѣ предисловія, въ видахъ полученія баланса сельско-хозяйственнаго богатства

страны, съ сопряженными съ нею финансовыми и экономическими тяготами, каковы: налоги, арендная плата, $\frac{0}{100}$ на затраченный капиталъ, вознагражденіе рабочимъ, стоимость сѣмянъ, удобреній, корма, стоимость работы, выполненной животными. Изъ этого сопоставленія данныхъ за 1892 г. съ таковыми за 1882 г. обнаруживается значительное уменьшеніе чистаго дохода отъ эксплуатацій за истекшее со времени 1882 г. десятилѣтіе. Эти интересные результаты, какъ и говорится въ предисловіи, слѣдуетъ, однако, принимать съ извѣстными оговорками.

Приложеніемъ къ этому обслѣдованію, какъ и къ таковому 1882 г., служитъ особый *атласъ графиковъ*, выпущенный въ свѣтъ въ 1897 г.г., который наглядно иллюстрируетъ важнѣйшіе факты касательно состоянія сельскаго хозяйства во Франціи въ 1892 и 1882 г.г., изложенные въ таблицахъ и въ предисловіи разсматриваемой анкеты ¹⁾.

¹⁾ Какъ и обслѣдованія 1882 и 1892 г.г. и графики сгруппированы въ 3 части изъ коихъ первая посвящена культурамъ; вторая — живому инвентарю и третья — сельско-хозяйственной экономикѣ (*économie rurale*).

Первая часть (А) состоитъ изъ двухъ діаграммъ и большого числа картограммъ. Діаграммы показываютъ: во 1-хъ, размѣры площадей отдѣльныхъ департаментовъ, обрабатываемыя земли (*superf. labourable*) и закультивированныя земли (*super cultivée*) и, во 2-хъ, общую площадь (*territoire total*), необработанную (*non cultivé*) и не земледѣльческую (*non agricole*).

Картограммы показываютъ: площадь пахатныхъ земель, виноградниковъ и лѣса (отдѣльно) на 100 гектаровъ всей площади въ 1882 и 1892 г.г.; $\frac{0}{100}$ земель подъ главными хлѣбами (особо) и картофелемъ по отношенію ко всей пахатной площади и $\frac{0}{100}$ сбора этихъ хлѣбовъ ко всему сбору хлѣбовъ, далѣе подобныя же свѣдѣнія касательно площади подъ лугами и сбора сѣна; тожѣ касательно свекловицы сахарной и кормовой (отдѣльно), волокнистыхъ растений, масляничныхъ растений и, наконецъ, распредѣленіе по площади промышленныхъ огородовъ и садовъ (особо) въ тѣ же годы. Всѣ свѣдѣнія даются по департаментамъ.

Вторая часть (В) знакомитъ съ животноводствомъ въ 1882 и 1892 г.г., причемъ въ ней проведены тѣ же подраздѣленія домашнихъ животныхъ, что нами указано при изложеніи содержанія самихъ анкетъ (-см. выше). Интересна картограмма, показывающая количество мяса животныхъ 4 группъ (кр. рогатаго скота, овецъ, козъ и свиней), приходящагося на 100 жителей въ оба вышеназванные года.

Третья часть (С) иллюстрируетъ слѣдующія свѣдѣнія: $\frac{0}{100}$ сельскаго населенія по отношенію ко всему населенію 1881 и 1891 г.г.; $\frac{0}{100}$ главъ хозяйствъ (*chefs d'exploitations*) по отношенію къ числу сельско-хозяйственнаго населенія въ 1892 г.;

$\frac{0}{100}$ наемныхъ рабочихъ по отношенію ко всему числу лицъ, занимавшихся сельскимъ хозяйствомъ въ 1892 г., и кромѣ того здѣсь же даются картограммы распредѣленія культуръ по ихъ размѣрамъ въ 1892 г., считая сельскія хозяйства до 1 гектара очень мелкими; отъ 1 до 10 гект.—мелкими; отъ 10 до 40 гект.—средними и свыше 40 гект.—крупными.

Какъ указано выше, одновременно съ производствомъ этого обслѣдованія старшимъ агрономамъ было поручено составленіе спеціальныхъ *сельско-хозяйственно-экономическихъ описаній* своихъ департаментовъ. Это описаніе должно было состоять изъ трехъ самостоятельныхъ монографій типичныхъ для отдѣльныхъ департаментовъ формъ хозяйствъ и культуръ. Первая работа должна была представлять изъ себя методическое описаніе болѣе важныхъ: крупной, средней и малой культуръ; 2-ая—монографію болѣе типичнаго семейства сельскаго хозяина (составъ семьи, возрастъ и число дѣтей, средства и заработка, расходы, образъ жизни и т. д.). Третья работа должна была представлять изъ себя систематическое, хотя и сжатое, общее описаніе всего сельскаго хозяйства департамента въ означенномъ году (приблизительно въ 50 страницъ), именно, въ немъ агрономы должны были дать краткую характеристику естественно-историческихъ его условій, способовъ культуры, животноводства, мертваго инвентаря хозяевъ, побочныхъ промысловъ, сельско-хозяйственныхъ меліорацій, постановки обученія сельскому хозяйству и т. д. Во всѣхъ главахъ этой работы должны были быть показаны успѣхи, достигнутые въ каждой области сельскаго хозяйства, и что еще могло бы быть сдѣлано для его дальнѣйшаго развитія.

Спеціальные, составленные для этой цѣли, циркуляры подробно излагаютъ требованія М-ва по каждой работѣ и предлагаютъ наиболѣе практическіе способы разработки и сводки собранныхъ данныхъ въ видахъ составленія вышеуказанныхъ очерковъ.

Наилучшія изъ 68 монографій касательно отдѣльныхъ департаментовъ, исполненныхъ согласно этому распоряженію, были въ свое время напечатаны въ „Извѣстіяхъ“ М-ва Земледѣлія.

IV. Экономическія обслѣдованія въ области сельскаго хозяйства ¹⁾. (Enquêtes économiques agricoles).

Экономическія обслѣдованія въ области сельскаго хозяйства производятся тѣми же органами, что и ежегодныя, причемъ распоряженія Министра Земледѣлія, предписывающія производство

Интересныя сопоставленія данныхъ по сельско-хозяйственному обслѣдованію Франціи въ 1862, 1882 и 1892 г.г. (по департаментамъ) можно найти въ трудѣ пр. А. М. Сиринова: „Очерки по аграрной статистикѣ“, I отд., 2 ч. (108—169).

¹⁾ „L'Organisation d. services etc.“, стр. 224 сл.

каждой подобной работы, предусматриваютъ и всѣ необходимыя для ихъ надлежащаго выполненія мѣры и правила.

Экономическія обслѣдованія могутъ имѣть своимъ содержаніемъ всѣ вопросы, которые имѣютъ отношеніе (прямое или косвенное) до сельскаго хозяйства и соприкасающихся съ нимъ отраслей промышленности; таковыми, напр., могутъ быть описанія отдѣльныхъ видовъ сельскаго хозяйства, изслѣдованія положенія земельной собственности, распредѣленіе площади удобной земли по культурамъ, монографіи касательно отдѣльныхъ видовъ промышленности по переработкѣ продуктовъ сельскаго хозяйства и т. д.

Матеріалы для подобныхъ работъ доставляются агентами М-ва Земледѣлія на мѣстахъ, корреспондентами Освѣдомительнаго Бюро и разными сельско-хозяйственными ассоціаціями, которымъ названное М-во предварительно посылаетъ запросы.

Иногда подобныя экономическія обслѣдованія не ограничиваются территоріей Франціи, но распространяются и на другія страны. Въ этихъ случаяхъ необходимыя статистическія данныя, касающіяся сельскаго хозяйства иностранныхъ государствъ, могутъ быть получены при посредствѣ М-ва Иностранныхъ Дѣлъ дипломатическими и консульскими агентами, какъ и спеціальными Совѣтниками Земледѣлія Франціи (*Conseillers d'agriculture d. l. France*).

Не останавливаясь подробнѣе на этихъ обслѣдованіяхъ, которыя лишь отчасти принадлежатъ къ области статистики и въ значительной степени имѣютъ вполнѣ спеціальнй характеръ, укажемъ для примѣра наименованія наиболѣе важныхъ работъ этого рода, обнародованныхъ съ начала настоящаго столѣтія по 1909 г. Таковы: обслѣдованіе молочной промышленности („*Enquête sur l'industrie laitière*“), изданное въ 1903 г., анкета о торговлѣ сельско-хозяйственными продуктами („*Notice sur l. commerce d. produits agricoles*“), первый томъ которой знакомитъ со сбытомъ и ввозомъ продуктовъ растительнаго и второй—животнаго царства. Это обслѣдованіе, изданное въ 1906 г., касается не только четвероногихъ домашнихъ животныхъ и ихъ продуктовъ, но и обитателей птичьяго двора. Весьма интересно обслѣдованіе настоящаго положенія мелкаго землевладѣнія во Франціи („*Enquête sur la petite propriété*“), произведенное въ 1908 г.

Въ категорію этихъ работъ можно включить и экономическія обслѣдованія и монографіи, обыкновенно производимыя

одновременно или тотчасъ послѣ десятилѣтнихъ сельско-хозяйственныхъ переписей, о которыхъ рѣчь была выше (см. стр. 173).

V. Статистика торговли сельско-хозяйственными продуктами ¹⁾.

Данныя касательно внѣшней торговли сельско-хозяйственными продуктами собираются и обнародываются Общимъ Таможеннымъ Управленіемъ. Извлеченія изъ этихъ данныхъ периодически публикуются въ «Ежемѣсячникѣ Освѣдомительнаго Бюро», причемъ онѣ относятся къ предъидущимъ мѣсяцамъ (за исключеніемъ послѣднихъ двухъ мѣсяцевъ и специальныхъ видовъ торговли).

Отдѣльно упоминаются въ этомъ изданіи изъ произведеній растительнаго царства: 1) зерновые хлѣба; 2) мука изъ нихъ; 3) бобовыя (въ зернѣ) и мука изъ нихъ; 4) картофель; 5) виноградъ (особо столовый и на вино); 6) выжимки винограда (*marc*) и виноградный сокъ (*moût*); 7) яблоки и груши (особо показываются плоды, предназначенные на сидръ); 8) орѣхи, сливы и черносливъ; 9) сѣмена; 10) сахаръ и патока; 11) растительные масла и соки; 12) плоды, стебли и волокна для обработки; 13) дубильная кора; 14) свѣжія овощи; 15) трюфели; 16) хмѣль; 17) свекла; 18) сушеный корень цикорія; 19) корма; 20) отруби (*son*); 21) выжимки масляничныхъ зеренъ или барда (*tourteaux*); 22) остатки использованнаго на пивовареніе солода (*drêches*); 23) свекловичная барда (*pulpe de betteraves*); 24) вино; 25) сидръ.

Изъ живого инвентаря и продуктовъ животнаго происхожденія отдѣльно показываются 19 видовъ живыхъ животныхъ, четвероногихъ и птицъ и слѣдующіе продукты животноводства: мясо свѣжее и соленое, дичь, шерсть, коконы, сырой шелкъ (*soie grège*), маргаринъ, яйца, молоко, сыръ, масло и медь.

Тѣ же данныя, но за цѣлый годъ, приводятся и въ изданіи Ежегодной сельско-хозяйственной статистики.

По внутренней торговлѣ сельско-хозяйственными продуктами и ихъ потребленію имѣются два вида статистическихъ данныхъ: во 1-хъ, данныя касательно ежемѣсячнаго количества винъ, выпущенныхъ изъ погребовъ производителей, и свѣдѣнія о запасахъ винъ у оптовыхъ виноторговцевъ и, во 2-хъ, данныя о состояніи запасовъ сельско-хозяйственныхъ продуктовъ въ складахъ къ концу каждаго мѣсяца.

¹⁾ Ibid., 226 сл.

Касательно внутреннего передвижения винъ собираются свѣдѣнія о количествѣ винъ, выпущенныхъ изъ погребовъ производителей въ отчетный мѣсяцъ и въ предъидущіе мѣсяцы, начиная съ начала сбора винограда (около 1 сентября н. с.), итогъ того и другого количества и запасъ вина въ наличности у крупныхъ виноторговцевъ къ концу мѣсяца. Эти послѣднія свѣдѣнія заимствуются изъ ихъ расчетныхъ книгъ: они вычисляются на основаніи разницы между количествами вина, вновь поступившаго въ склады въ теченіе отчетнаго мѣсяца и выпущеннаго изъ нихъ за то же время.

Свѣдѣнія о товарахъ, находящихся въ наличности въ складахъ къ концу cadaго мѣсяца, касаются слѣдующихъ продуктовъ сельскаго хозяйства: 1) лѣса; 2) зерноваго хлѣба (пшеницы, овса, ржи, ячменя и кукурузы) и муки (ржаной и пшеничной); 3) водки и спирта; 4) растительнаго масла (прованскаго и изъ зеренъ масляничныхъ растеній); 5) сухихъ овощей (бобовыхъ); 6) мѣстныхъ смолистыхъ продуктовъ; 7) риса; 8) сахара; 9) табака и 11) вина. Изъ продуктовъ животнаго царства особо упоминаются только животные жиры (не считая жира отъ рыбъ) и соленое мясо.

Данныя о положеніи складовъ даются, частью отдѣльно, именно, по 11 городамъ: Парижу, Марсели, Бордо, Гавру и нѣкоторымъ другимъ, среди которыхъ есть и сравнительно небольшіе морскіе порта, какъ напр.: Діепшъ, Булонь, Дюнкеркъ, С.-Назэръ, и частью огуломъ—для всѣхъ остальныхъ городовъ страны.

Свѣдѣнія о внутреннемъ передвиженіи товаровъ публикуются въ «Ежемѣсячникѣ Освѣдомительнаго Бюро» (о винахъ—по департаментамъ), причемъ они относятся къ предшествующему мѣсяцу. Данныя касательно настоящаго положенія складовъ обнародываются и въ томъ „Ежегодной Сельско-Хозяйственной Статистики“.

Статистика цѣнъ на сельско-хозяйственные продукты, главнымъ образомъ на съѣстные припасы. По зерновымъ хлѣбамъ (пшеницѣ и овсу) эти данныя заимствуются изъ реестровъ цѣнъ (mercuriales) рынковъ 22 городовъ, имѣющихъ значеніе биржевыхъ бюллетеней. Обнародуются они еженедѣльно въ «Справочномъ Листкѣ М-ва Земледѣлія» (Feuille d'informations du M-re de l'Agriculture). Отсюда данныя о цѣнахъ на пшеницу въ 15 изъ этихъ городовъ перепечатываются въ «Ежемѣсячникѣ Освѣдомительнаго Бюро». Замѣтимъ, что въ числѣ этихъ 22 и

15 городов имѣются и крупныя и мелкія, причемъ, даже крупныя города значатся въ этихъ спискахъ не всѣ, напр., отсутствуютъ Бордо и Марсель.

Въ Ежемѣсячникѣ Освѣдомительнаго Бюро печатаются и свѣдѣнія объ оптовой продажѣ товаровъ на Центральномъ Рынкѣ Парижа (Halles Centrales) за предшествующій мѣсяць, именно, о количествѣ привезеннаго на рынокъ товара, сбытаго оптомъ, и о цѣнахъ на съѣстные припасы (главные виды свѣжихъ овощей, сухіе овощи и плоды, мясо, птица и дичь, рыба, масло, яйца и сыр).

Собирание этихъ свѣдѣній производится префектурой полиціи (участковой инспекціей рынковъ—inspection divisionnaire des halles et marchés) при посредствѣ реестровъ, въ которые особыя уполномоченныя (mandataires) обязаны заносить количество поступившихъ на рынки товаровъ, по мѣрѣ ихъ прибытія, какъ и цѣны каждой сдѣлки, и сообщать ихъ затѣмъ надсмотрщикамъ надъ рынками (personnes chargées d. l. police des marchés). На основаніи этого источника участковый инспекторъ обязанъ каждый мѣсяць составлять отчетъ о количествѣ каждаго вида товара, проданнаго на рынкѣ, и объ общей суммѣ вырученной отъ этой продажи. На основаніи этихъ отчетовъ и первичныхъ данныхъ и составляется статистика цѣнъ, публикуемая въ Ежемѣсячникѣ Освѣдомительнаго Бюро.

Та же префектура полиціи собираетъ ежедневно свѣдѣнія о дѣятельности главнаго мясного рынка въ Парижѣ (въ Villette) и о цѣнахъ за 1 килограммъ мяса быковъ, коровъ, овецъ и свиней на указанномъ рынкѣ. Эти данныя группируются и издаются по недѣлямъ въ Справочномъ Листкѣ М-ва Земледѣлія ¹⁾, по мѣсяцамъ—въ упомянутомъ Ежемѣсячникѣ и разъ въ годъ—въ томъ Ежегодной Сельско-Хозяйственной Статистики ²⁾.

¹⁾ Недѣли считаются съ начала каждаго мѣсяца.

²⁾ Интересныя свѣдѣнія о законодательныхъ и административныхъ мѣрахъ, принятыхъ во Франціи для подъема сельскаго хозяйства за время 1871—1895 г.г. помѣщены въ нѣсколько устарѣломъ изданіи М-ва Земледѣлія: „Principales mesures législatives et administratives prises en faveur de l'agriculture“, P. 1896.

ГЛАВА X.

Ветеринарная статистика.

(Statistique vétérinaire).

Ветеринарная статистика, сосредоточенная въ Отдѣлѣ Эпидемій (Service des Epizooties) и бюро Санитарнаго Управленія (Dir. des Services Sanitaires et Scientifiques) М-ва Земледѣлія, имѣетъ своею главною цѣлью своевременное освѣдомленіе подлежащихъ органовъ М-ва о появленіи, распространеніи и ходѣ эпидемій въ странѣ въ видахъ успешной борьбы съ ними.

Первичные матеріалы для нея собираются низшими ветеринарными санитарями (vétérinaires sanitaires), которые на особыхъ бланкахъ отмѣчаютъ число зараженныхъ отдѣльными болѣзнями хозяйствъ или „эксплуатацій“ (exploitations), какъ-то: конюшенъ (étables, écuries), стадъ (troupeaux) для мелкаго рогатаго скота, выгоновъ (pâturages) и т. д., и число убитыхъ по случаю появленія болѣзней животныхъ каждой ихъ категоріи въ отдѣльности. Такихъ категорій считается 4, именно, лошади (вкл. ословъ и муловъ), крупный рогатый скотъ, мелкій рогатый скотъ (овцы и козы) и свиньи.

Эти свѣдѣнія они періодически передаютъ департаментскимъ ветеринарамъ, которые ихъ группируютъ, каждый по своему деп-ту, и ежемѣсячно до 5-го числа слѣдующаго мѣсяца, передаютъ въ Бюро Ветеринарныхъ Училищъ и Ветеринарной Службы Управленія Земледѣлія.

Въ сводныхъ по департаментамъ бюллетеняхъ всѣ свѣдѣнія сгруппированы по болѣзнямъ, изъ коихъ отдѣльно упоминаются 12 главныхъ ¹⁾. Подъ заголовкомъ каждой болѣзни собираются слѣдующія свѣдѣнія: наименованія кантоновъ и коммунъ, въ которыхъ обнаружались эпидеміи, число пострадавшихъ хозяйствъ и общее число имѣющихся въ нихъ животныхъ каждой категоріи,

¹⁾ Заразная перипнеймонія — peripneumonie contagieuse (кр. рогатый скотъ); сапъ — morve (лошади, мулы, ослы); рожа — rouget (свиньи); пневмо-энтеритъ — pneumo-entérite infectieuse (свиньи); ящуръ — fièvre aphteuse (всѣ домашн. животныя кр. лошадей); туберкулезъ — tuberculose (кр. рогат. скотъ); карбункулъ (?) — charbon symptomatique (кр. рогатый скотъ); сибирская язва (?) — fièvre charbonneuse (всѣ дом. животныя кр. свиней); овечья оспа — clavelée (овцы и козы); чесотка — gale (онъ же); болѣзнь — dourine (лошади); бѣшенство — rage (всѣ животныя).

затѣмъ число животныхъ, убитыхъ вслѣдствіе появленія эпидемій. Послѣдняя графа бланки отведена для могущихъ быть въ распоряженіи ветеринаровъ свѣдѣній о происхожденіи этихъ болѣзней, ходѣ ихъ развитія и т. д.

Кромѣ этихъ свѣдѣній, общихъ для всѣхъ заболѣвшихъ животныхъ, по нѣкоторымъ болѣе серьезнымъ болѣзнямъ требуются еще дополнительные данныя, именно, относительно заразной перипнеймоніи и сапа требуется еще указаніе имени и фамиліи каждаго пострадавшаго хозяина и болѣе подробныя свѣдѣнія объ убитыхъ животныхъ; такимъ образомъ, относительно зараженныхъ перипнеймоніей требуется сообщить, сколько изъ нихъ были дѣйствительно больны (*atteints*) и сколько—подозрительныхъ, т. е. бывшихъ съ ними въ соприкосновеніи (*contaminés*) и касательно зараженныхъ сапомъ,—у сколькихъ изъ нихъ болѣзнь была обнаружена въ хозяйствѣ и у сколькихъ на бойнѣ (*reconnus morveux à l'abattoir*).

Довольно обстоятельныя свѣдѣнія требуется дать и относительно бѣшенства (*rage*), причемъ эти свѣдѣнія распространяются и на собакъ. Во 1-хъ, отдѣльно указываются животныя, несомнѣнно заболѣвшія названной болѣзью, причемъ эта категорія ихъ въ свою очередь подраздѣляется на животныхъ, у которыхъ бѣшенство было констатировано врачебнымъ или ветеринарнымъ персоналомъ еще при ихъ жизни и во время аутопсіи, послѣ ихъ убоя. Во 2-хъ, отдѣльно показываются животныя, которыя убиты вслѣдствіе подозрѣнія въ бѣшенствѣ. Таковы животныя, укушенные завѣдомо бѣшенными животными или бывшія съ ними въ общеніи—имъ отведена особая графа,—и бродячія животныя (*errants*), заподозрѣнныя въ названной болѣзни, число которыхъ тоже заносится въ особую графу. Само собою разумѣется, что если среди этихъ бродячихъ животныхъ имѣются экземпляры, несомнѣнно бѣшенныя, то ихъ подлежить заносить не въ эту послѣднюю графу, а въ графы первой категоріи, отведенныя дѣйствительно бѣшеннымъ животнымъ. Путемъ этой подробной регламентаціи убитыхъ животныхъ оказывается возможнымъ опредѣлить точное число дѣйствительно бѣшенныхъ животныхъ и узнать очаги распространенія этой болѣзни. Въ концѣ бланки оставлено мѣсто для общихъ замѣчаній по поводу эпизоотій въ данномъ мѣсяцѣ.

Бланки для собиранія первичныхъ свѣдѣній касательно эпизоотій печатаются префектами на мѣстахъ за счетъ коммунъ.

Въ случаѣ введенія въ нихъ или въ самыя способы собиранія этихъ данныхъ измѣненій Управленіе Земледѣлія посылаетъ въ департаменты новые образцы этихъ бланковъ съ инструкціями, въ которыхъ обращается вниманіе низшихъ статистическихъ агентовъ на сдѣланныя въ нихъ поправки или добавленія и объясняются причины, побудившія ихъ ввести.

Въ Санитарномъ Управленіи М-ва Земледѣлія, куда препровождаются сводныя по департаментамъ данныя, они группируются по областямъ и затѣмъ сводятся по цѣлой Франціи. Издаются они ежемѣсячно въ видѣ отдѣльныхъ листковъ подъ заглавіемъ «Санитарный листокъ за мѣсяць 19 . . . годъ.» (*Bulletin sanitaire du mois de 19 . . .* “), которые безвозмездно рассылаются заинтересованнымъ въ эпизоотіяхъ учрежденіямъ, а частнымъ лицамъ по ихъ заявленіи во II бюро.

И въ этомъ листкѣ свѣдѣнія объ эпизоотіяхъ сгруппированы по болѣзнямъ, причемъ по каждой изъ нихъ сообщается сначала общее число пострадавшихъ въ Франціи хозяйствъ и число департаментовъ (по ящуру и коммунъ), гдѣ въ отчетномъ мѣсяцѣ была обнаружена эта болѣзнь. Кромѣ того по нѣкоторымъ болѣзнямъ эти же свѣдѣнія приводятся по отдѣльнымъ департаментамъ, сгруппированнымъ въ свою очередь по областямъ (*régions*), а для другихъ эпизоотій приводятся только итоговыя данныя по этимъ послѣднимъ съ указаніемъ числа пострадавшихъ департаментовъ въ каждой изъ нихъ.

Какъ будетъ показано ниже, въ главѣ XIV, данныя касательно падежей домашнихъ животныхъ собираются и Управленіемъ Общественной Помощи М-ва Труда, но тѣ свѣдѣнія нѣсколько иного рода. Въ нихъ обращено главное вниманіе на матеріальную сторону вопроса, именно, на причиненные этимъ бѣдствіемъ хозяевамъ убытки, на свѣдѣнія о страхованіи домашнихъ животныхъ отъ падежей и т. д., однимъ словомъ на данныя, которыя опредѣляютъ размѣры могущей потребоваться населенію помощи, сельско-хозяйственная же сторона дѣла и причины падежей (родъ и характеръ болѣзней) играютъ въ данныхъ, собираемыхъ Упр. О. П., лишь второстепенную роль: такимъ образомъ, въ бланкахъ О. П. изъ эпизоотій, являющихся причинами урона, отдѣльно упоминаются лишь двѣ, наиболѣе важныя: чума рогатаго скота и перипнеймонія, всѣ же остальные заразительныя болѣзни соединены въ одну общую группу. Къ тому же данныя Упр. О. П. издаются однажды въ годъ, по его окончаніи, въ виду

чего они не могут оказаться полезными въ дѣлѣ предупрежденія распространенія эпизоотій, что является главной задачей ветеринарной статистики, практикуемой М-вомъ Земледѣлія.

ГЛАВА XI.

Статистика охоты.

(Statistique de la chasse).

1. Статистика охоты производится во II-мъ Отдѣлѣ бюро Управленія Водъ и Лѣсовъ (Dir. des Eaux et Forêts) М-ва Земледѣлія. Осенью каждаго года II-й Отдѣлъ посылаетъ префектамъ департаментовъ особое письмо за подписью М-ра Земледѣлія съ просьбой сообщить свѣдѣнія о числѣ добытыхъ въ теченіе послѣдняго сезона охоты животныхъ и птицъ каждой породы въ отдѣльности. Префекты обращаются ради этого къ охотничьимъ обществамъ и болѣе извѣстнымъ охотникамъ и на основаніи ихъ словъ составляютъ требуемыя таблички на разграфленныхъ листкахъ бумаги, которыя и отсылаютъ въ упомянутое управленіе, гдѣ изъ нихъ составляютъ сводную таблицу по цѣлой Франціи. Эта таблица озаглавлена: „Statistique du gibier tué pendant la saison de chasse 19...—19...“.

Заголовками вертикальныхъ графъ этой сводной таблицы служатъ названія добытыхъ животныхъ и птицъ, а горизонтальныя графы носятъ наименованія департаментовъ. Какъ и слѣдовало ожидать, эти данныя крайне не полны, да и сама статистика охоты почти совсѣмъ не организована.

Законоположенія касательно охоты изложены въ „Code de la législation forestière“, par A. Puton (2 изд. Ch. Guyot, 1904), стр. 683—709 (касательно вредныхъ и полезныхъ животныхъ — стр. 709—734).

2. Другой видъ статистики охоты касается истребленія вредныхъ животныхъ, изъ коихъ правильно регистрируются только *волки*, за уничтоженіе которыхъ правительство выплачиваетъ премію. Законъ о преміяхъ за истребленіе волковъ существуетъ съ 1797 г., причемъ до настоящаго времени размѣръ этихъ премій подвергался измѣненіямъ дважды (въ 1882 и 1903 г.г.), какъ это видно изъ нижеслѣдующей таблицы.

Размѣръ казенной преміи за убитыхъ:

	1797 г.	1882 г.	1903 г.
1. Волка или волчицы (не тяжелой) 40 ливр.	40	100 фр.	50 фр.
2. Волчицы тяжелой	50 „	150 „	75 „
3. Волченка (менѣе 8 клгр.)	20 „	40 „	20 „
4. За волка, который бросился на человѣка (если это доказано)	150 „	200 „	100 „

Изъ этихъ данныхъ видно, что размѣръ премій за убитыхъ волковъ, различный для животныхъ разныхъ половъ и возрастовъ, находится въ соотвѣтствіи съ тѣмъ вредомъ, который можно было ожидать отъ отдѣльныхъ ихъ категорій. Независимо отъ этого наблюдается постепенное уменьшеніе размѣра всѣхъ премій съ теченіемъ времени, зависящее отъ сильной убыли числа волковъ во Франціи, а слѣдовательно и отъ меньшаго вреда, причиняемаго ими сельскому населенію. Дѣйствительно, результатомъ этого поощренія и истребленія волковъ было почти полное уничтоженіе ихъ въ странѣ въ настоящее время: еще въ 1883 и 1884 г.г. было убито 1316 и 1035 головъ волковъ и за нихъ выплачено премій 104.450 и 81.180 фр., а въ 1910 и 1911 г.г. число убитыхъ волковъ не превышало 18 и 27 волковъ, причемъ сумма уплаченныхъ за нихъ премій составляла всего 630 и 1240 фр.

Выдача преміи за убитого волка обставлена слѣдующими формальностями. Лицо, убившее волка, сообщаетъ объ этомъ въ мэріи и дѣлаетъ заявленіе или подаетъ прошеніе о выдачѣ ему преміи. Мэръ обязанъ лично убѣдиться, что просящій премію дѣйствительно убилъ волка такого-то пола и возраста. Для этого же требуется, чтобы шкура животного была снята въ его присутствіи и само животное закопано въ землю при немъ же (шкура поступаетъ въ собственность лица, убившаго волка). Послѣ этого мэръ выдаетъ просителю удостовѣреніе (certificat) въ томъ, что онъ имѣетъ право на премію такого то размѣра. Прошеніе и удостовѣреніе затѣмъ поступаютъ къ префекту, который составляетъ соотвѣтствующій актъ и передаетъ его мѣстному правительственному агенту (conservateur des eaux et forêts), которыхъ на всю Францію 32 чел. Если послѣдній находитъ представленныя документы правильными и не требующими дополнительныхъ справокъ, то онъ пересылаетъ ихъ въ Управление Водъ и Лѣсовъ, которое открываетъ соотвѣтствующій

кредитъ, о чемъ извѣщаетъ М-во Финансовъ. Ассигновку въ размѣрѣ присужденной преміи заинтересованное лицо получаетъ отъ агента, а самыя деньги ему выдаетъ мѣстный сборщикъ податей (*percuteur*) или онъ ихъ получаетъ изъ одного изъ мѣстныхъ правительственныхъ финансовъ учреждений.

Въ Управленіи Водъ и Лѣсовъ всѣ заявленія о выдачѣ премій за убитыхъ волковъ регистрируются, отмѣчаются они и М-вомъ Финансовъ, заинтересованнымъ финансовой стороной дѣла, и печатаются въ его отчетахъ.

Кромѣ волковъ законъ разрѣшаетъ и поощряетъ истребленіе и другихъ вредныхъ для сельскаго хозяйства животныхъ, но, въ виду того, что премій за нихъ правительство не выплачиваетъ, то ихъ число не регистрируется и, слѣдовательно, неизвѣстно. Впрочемъ, нѣкоторые коммунъ и департаменты выдаютъ за истребленіе извѣстныхъ вредныхъ животныхъ (кабановъ, лисицъ, выдръ, гадюкъ и т. д.) преміи разныхъ размѣровъ изъ своихъ собственныхъ средствъ, но соотвѣтствующей статистики не ведутъ.

3. Слѣдуетъ еще замѣтить, что префекты собираютъ свѣдѣнія и о числѣ выданныхъ въ предѣлахъ департаментовъ разрѣшеній на право охоты (*permis de chasse*), которыя ежегодно пересылаютъ въ упомянутое Управленіе, гдѣ эти свѣдѣнія систематизируются и сводятся по цѣлой Франціи.

Для полученія такого разрѣшенія заинтересованное лицо подаетъ прошеніе (съ гербовыми марками) мэру, который пересылаетъ его вмѣстѣ со своимъ отзывомъ супрефекту (въ округахъ, являющихся центральными въ департаментѣ, префекту). Разрѣшеніе зависитъ отъ префекта, котораго съ его согласія можетъ замѣнять одинъ изъ супрефектовъ.

За разрѣшеніе взимается извѣстная сумма (около 25 фр.), часть которой поступаетъ въ Госуд. Казначейство (ок. 15 фр.) и часть—въ пользу коммунъ (около 10 фр.).

Для осуществленія права на охоту требуется еще имѣть согласіе (или билетъ) отъ владѣльцевъ охотничьяго раіона.

ГЛАВА XII.

Статистика морского рыболовства ¹⁾.

(Statistique de la pêche maritime).

а. Общія свѣдѣнія.

Статистикой морского рыболовства вѣдаетъ Центральное Управление Мореходства и Морского Рыболовства (Dir. Centrale d. l. Navigation et des Pêches Maritimes) Морского М-ва. Это Управление распадается на 3 бюро, изъ коихъ дѣла касательно морского рыболовства сосредоточены во II бюро (Bureau des Pêches et d. l. Domaniabilité). При указанномъ Управленіи имѣется особый совѣщательный органъ (Comité consultatif des pêches maritimes), состоящій изъ членовъ парламента, чиновниковъ и ученыхъ, который даетъ свои отзывы по поводу разныхъ вопросовъ по морскому рыболовству и исполняетъ разныя научныя работы по порученію Морского М-ва. Сверхъ того при Управленіи состоитъ въ качествѣ консультанта по технической части Главный Инспекторъ Морского Рыболовства (Inspecteur général des pêches maritimes), на обязанности котораго, между прочимъ, лежатъ и заботы по руководительству научными работами, касающимися морского промысла.

На мѣстахъ администрація морского рыболовства организована такимъ образомъ:

Все побережье Франціи раздѣлено по морскому набору на 5 округовъ (arrondissements maritimes) ²⁾, которые соотвѣтствуютъ военнымъ округамъ сухопутныхъ частей страны (Алжиръ образуетъ 6-й округъ). Въ каждомъ изъ нихъ находится директоръ морского набора (directeur de l'inscription maritime), который, однако, по своему служебному положенію имѣетъ скорѣе характеръ гражданскаго чиновника, вѣдающаго торговымъ судоходствомъ и морскимъ рыболовствомъ. Помощниками директоровъ

¹⁾ Источниками для настоящей главы служили, во 1-хъ, личныя замѣтки, слѣланныя нами во время посѣщенія въ 1912 г. Центр. Управленія Мореходства и Морского Рыболовства Морского М-ва; во 2-хъ, любезно предоставленная въ наше распоряженіе краткая рукописная записка касательно морского рыболовства и его статистики, предназначенная, вѣроятно, для представленія Морскому М-ру вмѣстѣ съ годовымъ отчетомъ касательно состоянія въ отчетномъ году морского промысла, и, въ 3-хъ, бланка по которой собираются статистическія данныя по морскому рыболовству и статистическое изданіе Управленія, посвященное тому же вопросу (за 1911 г.).

²⁾ Шербургъ, Брестъ, С. Серванъ, Рошфоръ, Тулонъ.

округовъ являются особые чины—*préposés de l'inscription maritime*. Въ виду того, что въ двухъ округахъ (1-мъ и 5-мъ) имѣется по два директора, общее число послѣднихъ простирается до 8. Ихъ резиденціями являются порты: Дюнкеркъ, Гавръ, С. Серванъ, Нантъ, Бордо, Марсель, Аяччіо и Алжирь.

Округа подраздѣляются на кварталы или участки морского набора (*circonscriptions ou quartiers d'inscription maritime*), общее число которыхъ во Франціи и Алжирѣ 73. Во главѣ cadaго изъ нихъ стоитъ особый завѣдующій кварталомъ (*administrateur de l'inscription maritime*). Какъ и директора морского набора, и завѣдующіе имѣютъ двоякаго рода обязанности: 1. по управленію торговымъ судоходствомъ и 2. морскимъ рыболовствомъ, но подчиненные имъ низшіе чины имѣютъ уже свои спеціальныя функціи. Такимъ образомъ, завѣдующимъ кварталомъ подчинены двѣ параллельныхъ группы служащихъ, представляющихъ изъ себя, съ одной стороны, полицію по морскому судоходству (*police de la navigation*) и, съ другой,—полицію по морскому рыболовству (*police des pêches*). Первая состоитъ изъ выборныхъ изъ числа лицъ, занимающихся судоходствомъ (*syndics des gens de mer*), а вторую представляютъ инспектора морского рыболовства (*inspecteurs des pêches maritimes*).

Слѣдующей низшей инстанціей служащихъ являются: по управленію судоходствомъ—морская стража (*gardes maritimes*) и по управленію морскимъ рыболовствомъ—стража морскихъ промысловъ (*patrons gardes pêches* и подчиненные имъ *gardes pêches maritimes*). Кромѣ того для поддержанія порядка на морскомъ побережьѣ имѣются еще спеціальныя морскіе жандармы (*gendarmes de la Marine*).

На обязанности вышеуказанныхъ лицъ лежитъ, помимо наблюденія за порядкомъ и соблюденіемъ существующихъ узаконеній и правилъ касательно морского рыболовства, еще изученіе условій послѣдняго и вообще всего, что имѣетъ до него касательство. Не слѣдуетъ, однако, думать, что весь этотъ штатъ служащихъ полностью представленъ во всякомъ кварталѣ: въ нѣкоторыхъ изъ нихъ не имѣется полного комплекта служащихъ то по морской, то по рыболовной полиціи, что зависитъ отъ меньшаго значенія ихъ въ качествѣ центровъ судоходства или рыболовства. Въ отдѣльныхъ болѣе мелкихъ кварталахъ можно встрѣтить неполный штатъ служащихъ по тому и другому управленію одновременно, причемъ въ числѣ отсутствующихъ фигурируютъ,

то болѣе высшіе, то болѣе низшіе чины. Въ подобныхъ случаяхъ функціи имѣющихся на лицо служащихъ не могутъ быть столь опредѣленны, какъ можно было бы ожидать на основаніи вышеприведенной схемы. И, дѣйствительно, гдѣ не имѣется низшихъ чиновъ полиціи по рыболовству, ихъ обязанности выполняютъ частью служащіе, стоящіе по своему положенію непосредственно надъ ними или ниже ихъ, и частью—соотвѣтствующіе первымъ по своему положенію чины морской стражи по судоходству и наоборотъ. Иногда даже часть функцій этихъ лицъ переходитъ къ мѣстнымъ чинамъ таможенъ или другихъ учреждений.

Кромѣ вышеуказанныхъ лицъ, являющихся правительственными агентами на мѣстахъ, во многихъ прибрежныхъ мѣстностяхъ сами рыболовы выбираютъ еще должностныхъ лицъ, которыя, помогая первымъ при выполненіи ихъ обязанностей, имѣютъ сверхъ того еще свои спеціальныя обязанности. Таковы мировые посредники по морскому рыболовству (*prud'hommes pêcheurs*), являющіеся посредниками при несогласіяхъ и спорахъ между хозяевами рыболовныхъ судовъ и рыбаками, и особы присяжные—*gardes jurés des pêches*.

Кромѣ правительства и частныя лица и общества принимаютъ дѣятельное участіе въ развитіи рыболовнаго промысла, въ улучшеніи способовъ добычи морскихъ животныхъ и сохраненіи продуктовъ этого промысла, а также въ изученіи жизни рыбъ и другихъ обитателей моря и въ цѣлесообразной постановкѣ спеціальнаго образованія, въ видахъ подготовки опытныхъ рыболововъ. Казна въ свою очередь не остается въ сторонѣ отъ этихъ полезныхъ начинаній и оказываетъ подобнымъ лицамъ и обществамъ матеріальное и иное содѣйствіе.

Изъ частныхъ обществъ главнѣйшими являются: *Société centrale d'aquiculture et de pêche*, которое между прочимъ занимается разными научными и экономическими изслѣдованіями, имѣющими отношеніе до морского и рѣчного рыболовства, и *Société de l'enseignement professionnel et technique des pêches maritimes*, цѣли котораго указаны выше. Особенно цѣнныя услуги это послѣднее общество оказываетъ странѣ своей заботой о правильной постановкѣ спеціальнаго образованія для рыбаковъ. Въ этихъ же видахъ по побережью Франціи основано около 25 высшихъ училищъ для начальнаго обученія (*écoles de l'enseignement primaire supérieur*), въ курсъ которыхъ включены предметы, необходимыя для морскихъ рыболововъ, причемъ по окончаніи курса уча-

щіеся сдаютъ экзамены и по этимъ добавочнымъ предметамъ. Есть и училища, спеціально приспособленныя для морскихъ рыболововъ, таково напр. училище по рыболовству при помощи паровыхъ судовъ (*école des pêches à vapeur*) въ Булони, которое имѣетъ свое собственное паровое судно для практики учащихся молодыхъ людей. 7 училищъ для низшихъ механиковъ по побережью тоже имѣютъ между прочимъ своею цѣлью подготовку достаточнаго контингента спеціалистовъ-механиковъ въ видахъ постоянной замѣны паровыми судами парусныхъ судовъ морской рыболовной флотиліи. Многія интересныя свѣдѣнія касательно спеціального образованія для созданія опытныхъ моряковъ-рыболововъ можно найти въ трехмѣсячномъ органѣ вышеуказаннаго научнаго об-ва: „Bulletin trimestriel d. l. société de l'enseignement professionnel et technique des pêches maritimes“.

Не малую пользу дѣлу морского рыболовства оказываютъ и зоологическія лабораторіи и станціи, устроенныя въ разныхъ мѣстахъ французскаго побережья, именно, въ Булони, Аркашонѣ, Сеттѣ, Вилль-Франшѣ и другихъ пунктахъ (всего свыше 15), имѣющія цѣлью изученіе жизни рыбъ, моллюсковъ и другихъ обитателей моря съ біологической, фізіологической и другихъ сторонъ.

Къ вышеизложенному слѣдуетъ присовокупить, что законы и декреты, регулирующіе морское рыболовство, довольно многочисленны, причемъ нѣкоторые изъ нихъ, именно, законы, имѣютъ болѣе общій характеръ, что же касается до декретовъ, то они по большей части относятся, либо къ отдѣльнымъ морскимъ округамъ, либо къ отдѣльнымъ видамъ морского рыболовства¹⁾.

б. Статистика морского рыболовства.

Первичныя свѣдѣнія по статистикѣ морского рыболовства собираютъ въ теченіи цѣлаго года агенты морской рыболовной

¹⁾ Правила касательно прибрежнаго рыболовства т. е. практикуемаго въ чертѣ 3-мильной полосы вдоль берега моря, гдѣ право промыслять принадлежитъ лишь французскимъ гражданамъ, основаны главнымъ образомъ на законѣ 9 янв. 1852 г. и декретахъ 1853, 1859, 1862 и 1894 г.г. Декретъ 1864 г. регулируетъ ловъ сельдей и макрели и ихъ посолку на судахъ, декретъ 1888 г. касается сардинъ и шпротъ, декреты 1868, 1873 и 1890 г.г.—сбора морскихъ водорослей и т. д.

Рыболовство въ низовьяхъ рѣкъ, находящихся подъ вліяніемъ морскихъ приливовъ и имѣющихъ вслѣдствіе этого солоноватую воду, основано на законахъ 1829, 1865 и 1890 г.г.

полиціи, какіе въ данномъ случаѣ имѣются на лицо. Они добываютъ эти свѣдѣнія путемъ опроса рыбаковъ, прибывшихъ въ порта, но главнымъ образомъ они ихъ собираютъ на рынкахъ, гдѣ рыба и другія морскія животныя продаются съ торговъ (*vente aux enchères, à la criée*). Въ мѣстахъ, гдѣ значительная часть продуктовъ морской рыбной ловли сбывается внѣ рынковъ, учетъ проданныхъ, а слѣдовательно и добытыхъ, продуктовъ морского промысла оказывается весьма неполнымъ, да и вообще статистика морского рыболовства въ этой своей части не отличается точностью и всегда даетъ лишь *minimum* количества морскихъ продуктовъ, дѣйствительно добытыхъ за отчетный періодъ времени.

Тѣ же правительственные агенты доставляютъ свѣдѣнія о числѣ рыбаковъ, вышедшихъ въ море, о числѣ лодокъ и судовъ разныхъ категорій, принимавшихъ участіе въ рыболовной компаніи даннаго года, и т. д., причемъ эти свѣдѣнія, въ противоположность къ вышеупомянутымъ, весьма близки къ истинѣ.

Спеціальныхъ бланковъ одного типа для собиранія этихъ первичныхъ статистическихъ данныхъ по рыболовству не существуетъ: всякій чинъ морской полиціи отмѣчаетъ ихъ на листкѣ бумаги, какъ желаетъ и умѣетъ; нѣкоторые графятъ ее ради этой цѣли и составляютъ особыя вѣдомости.

Централизуютъ и группируютъ эти свѣдѣнія завѣдующіе кварталами (*administrateurs*), которымъ изъ Управленія присылаются соотвѣтствующія, иногда литографированныя, бланки подъ заглавіемъ: „*Etat statistique de la pêche et des pêcheurs*“, причемъ если въ нихъ предположены какія-нибудь измѣненія противъ прежнихъ, то одновременно препровождаются и объяснительныя къ нимъ инструкціи. По заполненіи этихъ бланковъ свѣдѣніями, полученными отъ мѣстной полиціи морского рыболовства или отъ заступающихъ ее лицъ, завѣдующій кварталомъ пересылаетъ ихъ директорамъ округовъ морского набора, которые ихъ просматриваютъ и по скрѣпленіи своей подписью отправляютъ въ Управленіе для окончательной сводки по Франціи и обнародованія въ видѣ ежегоднаго, печатаемаго въ Національной типографіи, изданія, озаглавленнаго „*Statistique des pêches maritimes*“, первый томъ котораго вышелъ въ свѣтъ въ 1866 г.

Въ этомъ сводномъ изданіи имѣются кромѣ нижеуказанныхъ данныхъ, собираемыхъ на мѣстахъ по бланкамъ (см. выше),

еще добавочныя свѣдѣнія, почерпнутыя изъ другихъ источниковъ, напр. данныя о несчастныхъ случаяхъ съ людьми во время морского промысла, о результатахъ дѣйствій обществъ взаимнаго страхованія и т. д., а въ первой его таблицѣ дается сопоставленіе результатовъ рыболовной кампаніи отчетнаго года съ таковыми за предыдущій годъ. До 1907 г. это изданіе состояло лишь изъ однѣхъ таблицъ, но съ названнаго года имъ стали предпосылаться краткіе выводы на основаніи данныхъ этихъ таблицъ.

Статистическія данныя собираются по каждому крупному виду морского рыболовства въ отдѣльности. Морское рыболовство дѣлится по способу лова: во 1-хъ, на производимое при помощи судовъ и, во 2-хъ, пѣшими рыболовами. Первое въ свою очередь подраздѣляется въ географическомъ отношеніи на три части, на: а) рыболовство въ дальнихъ моряхъ—*grande pêche*, именно, у береговъ Исландіи, Нью-Фаундленда, въ отдаленныхъ частяхъ Сѣвернаго моря, на Доггеръ-банкѣ и въ послѣднее время также по западному побережью Африки; б) Рыболовство въ открытомъ морѣ, вдали отъ береговъ, но вблизи Франціи—*pêche hauturière* и в) Береговое рыболовство—*pêche côtière*. Въ послѣднюю группу можно отнести и рыбную ловлю въ соленыхъ прудахъ и въ низовьяхъ рѣкъ, куда заходитъ морская вода (*pêche dans les étangs salés et dans la partie salée des fleuves et rivières*), свѣдѣнія по которой, однако, даются отдѣльно.

Самостоятельнымъ видомъ морского рыболовства, какъ указано, является рыбная ловля, производимая пѣшими рыбаками обоюго пола и всѣхъ возрастовъ—*pêche à pied*, обходящимися при этомъ безъ судовъ и лодокъ. Они со своими сѣтями и ловушками бродятъ въ прибрежной, мелкой, полосѣ моря и ловятъ встрѣчающихся въ этихъ мѣстахъ рыбъ (сельдей, макрелей сардинь, лососей и друг.), моллюсковъ, ракообразныхъ и другихъ морскихъ животныхъ.

Собираются статистическія свѣдѣнія также о морскомъ рыбобоводствѣ, устрицеводствѣ и разведеніи ракообразныхъ въ спеціальныхъ бассейнахъ и о побочныхъ морскихъ промыслахъ.

Вышеуказанная единственная бланка, по которой собираютъ всѣ свѣдѣнія о морскомъ рыболовствѣ, состоитъ изъ цѣлаго ряда взаимно дополняющихъ другъ друга таблицъ слѣдующаго содержанія. На ея первой страницѣ, ниже названій морского округа, квартала, синдиката и гавани, помѣщены 3 таблицы, которыя знакомятъ съ числомъ и составомъ судовладѣльцевъ и рыболо-

вовъ и съ числомъ и общей стоимостью рыболовныхъ судовъ, снарядовъ и принадлежностей, а также добытыхъ морскихъ продуктовъ.

Владѣльцы рыболовныхъ судовъ подраздѣляются здѣсь на общества по сооружеию судовъ, частныхъ арматоровъ и частныхъ владѣльцевъ, причемъ указывается число принадлежащихъ каждой изъ этихъ категорій судовъ, ихъ вмѣстимость въ тоннахъ и стоимость паровыхъ и парусныхъ судовъ, а также приводимыхъ въ движеніе другими механическими двигателями отдѣльно (1 табл.).

Во 2-й табл. даются дополнителныя свѣдѣнія о тоннажѣ судовъ указанныхъ категорій. Они въ этомъ отношеніи подраздѣляются на 7 группъ, изъ коихъ въ первую входятъ небольшія лодки (0 до 5 тоннъ) и въ 7-ую—имѣющія вмѣстимость въ болѣе чѣмъ 100 тоннъ.

Въ 3 таблицѣ приведены свѣдѣнія о составѣ рыболововъ морскихъ промысловъ. Личный составъ здѣсь подраздѣляется по спеціальностямъ или по положенію въ занятіи: капитаны или судовладѣльцы, ихъ помощники, офицера, матросы, юнги, механики, истопники и грузильщики угля. Первая группа въ свою очередь подраздѣляется на 4 подгруппы по служебному цензу (капитаны дальняго плаванія, капитаны каботажнаго плаванія, моряки, имѣющіе другія свидѣтельства, и владѣльцы, не имѣющіе дипломовъ). Подобнымъ же образомъ и команда (*marins-rêcheurs*) т. е. рыбаки и офицерскій составъ группируются по возрасту на 5 подгруппъ (до 16 л., 16—18, 18—25, 25—40 и свыше 40 л.). Эти свѣдѣнія необходимы для Морского М-ва. Въ двухъ послѣднихъ графахъ этой таблицы даются свѣдѣнія о другихъ занятіяхъ и заработкахъ морскихъ рыболововъ.

Сверхъ этихъ таблицъ на первой страницѣ бланки имѣются еще вопросы о стоимости рыболовныхъ принадлежностей и добытыхъ продуктовъ морского рыболовства и касательно числа лицъ (мужчинъ, женщинъ и дѣтей отдѣльно), практикующихъ рыбную ловлю по берегамъ моря безъ помощи судовъ.

Остальныя 3 страницы бланки посвящены самому морскому промыслу, свѣдѣнія касательно котораго даются по каждой его категоріи (см. выше) отдѣльно. На первомъ мѣстѣ требуется отвѣтить на вопросы о количествѣ добытыхъ морскихъ продуктовъ и объ ихъ валовой стоимости: по рыболовству дальняго плаванія (отдѣльно для каждаго его раіона)—касательно добы-

той трески, икры и рыбьяго жира; по рыболовству въ открытыхъ моряхъ—о добытыхъ: сельди, макрели, другихъ рыбъ и ракообразныхъ; по рыбной ловлѣ въ прибрежныхъ водахъ—о сельди, макрели, сардинахъ, анчоусахъ, шпротахъ и нѣкоторыхъ другихъ породахъ рыбъ и ракообразныхъ, изъ которыхъ отдѣльно поименованы: креветки (особо сѣрыя и розовыя) и омары (лангусты) и, наконецъ, о моллюскахъ, которымъ отведены 3 графы (устрицы, мули или съѣдобныя ракушки и всѣ другіе виды моллюсковъ вмѣстѣ). Упоминаются особо и морскіе ежи (oursins). Въ этой же категоріи морскихъ промысловъ значатся и всѣ другіе продукты морского промысла, добываемые по близости береговъ: морскія птицы, кораллы, черви для наживы, водоросли для переработки при добычѣ солей, іода и т. д., раковистый песокъ (sables coquilliers) и удобренія морского происхожденія (amendements marins).

Количество рыбъ и икры опредѣляется въ этой таблицѣ въ килограммахъ (сардинъ—въ тысячахъ), рыбьяго жира—въ бочкахъ; мулей—въ гектолитрахъ; водорослей, песка и удобреній въ метрич. кубахъ и устрицъ, морскихъ ежей и птицъ—числомъ.

Въ этой же таблицѣ даются свѣдѣнія о числѣ рыбаковъ, о числѣ, тоннажѣ и стоимости судовъ, принимавшихъ въ отчетномъ году участіе въ ловѣ, о видахъ и стоимости рыболовныхъ принадлежностей (engins) по каждому виду рыболовнаго промысла отдѣльно. Кромѣ того здѣсь же имѣются особыя графы для указанія мѣстностей и времени добычи отдѣльныхъ видовъ морскихъ животныхъ и продуктовъ, а также средній заработокъ рыбака каждаго вида морского промысла. Если какіе-либо суда участвуютъ въ болѣе чѣмъ одномъ видѣ рыболовства, то требуется указать ихъ число.

Свѣдѣнія, которыя собираются по рыболовству въ соленыхъ прудахъ и въ низовьяхъ рѣкъ, куда заходитъ морская вода, тѣ же, что и касательно другихъ видовъ морского промысла, практикуемаго при помощи судовъ, причемъ изъ морскихъ животныхъ отдѣльно указываются: лососи, осетры, угри, морскіе судаки и нѣкоторыя другія рыбы, затѣмъ ракообразныя (всѣ вмѣстѣ) и моллюски (тоже).

Тѣ же свѣдѣнія спрашиваются и по рыболовству, производимому пѣшими рыболовами за исключеніемъ данныхъ о судахъ. Изъ морскихъ рыбъ свѣдѣнія даются особо касательно: сельдей (свѣж.), макрели (свѣж.), сардинъ и лососей. Относительно осталь-

ныхъ морскихъ животныхъ и продуктовъ — см. выше, гдѣ шла рѣчь о прибрежномъ рыболовствѣ.

Особыя таблицы посвящены рыбоводству и устрицеводству. Первая даетъ свѣдѣнія о рыбоводныхъ садкахъ и бассейнахъ для ракообразныхъ и моллюсковъ, изъ коихъ отдѣльныя свѣдѣнія даются только о муляхъ.

По каждому изъ указанныхъ видовъ бассейновъ сообщаются данныя о наличности живого инвентаря (рыбъ, ракообразныхъ, моллюсковъ) къ 31 дек. предъидущаго года и о перемѣнахъ въ его составѣ въ теченіе отчетнаго года, т. е. сколько вновь поступило въ бассейны за годъ и сколько было отпущено животныхъ вышеуказанныхъ категорій и стоимость тѣхъ и другихъ.

Относительно разведенія устрицъ требуются нѣсколько бо́льшія подробности, именно, кромѣ вышеизложенныхъ свѣдѣній собираются еще дополнительные данныя относительно мѣста происхожденія вновь поступившихъ устрицъ (число выведенныхъ въ данныхъ бассейнахъ, добытыхъ во время ловли въ морѣ, полученныхъ изъ другихъ заведеній и путемъ ввоза—отдѣльно) и относительно мѣста назначенія отпущенныхъ (въ другія заведенія Франціи, для вывоза, для продовольствія—отдѣльно) съ указаніемъ ихъ числа и стоимости. Въ особой графѣ сообщается еще число погибшихъ за отчетный годъ устрицъ. Всѣ эти свѣдѣнія даются особо для обѣихъ главныхъ породъ этихъ моллюсковъ: мѣстныхъ и португальскихъ.

Послѣдній отдѣлъ бланки озаглавленъ: „Спеціальныя свѣдѣнія“. Въ немъ отвѣчаютъ на слѣдующіе вопросы: 1. Мѣсто сбыта продуктовъ рыболовства; 2. Общая производительность рыбнаго промысла; 3. Постройка рыболовныхъ судовъ (число, вмѣстимость и стоимость построенныхъ судовъ) и 4. Побочные виды морской промышленности.

По послѣднему пункту собираются болѣе подробныя свѣдѣнія относительно числа рабочихъ (мужчинъ, женщинъ и дѣтей отдѣльно) въ разныхъ предпріятіяхъ по переработкѣ морскихъ продуктовъ и въ заведеніяхъ, занятыхъ выработкой, храненіемъ и продажей матеріаловъ и фабрикатовъ, имѣющихъ отношеніе къ морской промышленности. Изъ отдѣльныхъ предпріятій этого рода особо упоминаются: фабрики консервовъ изъ рыбъ, заведенія по солкѣ и копченію рыбы, фабрики рыбьяго клея и жира, заводы по переработкѣ водорослей (для полученія соды, іода и проч.), торговцы свѣжей рыбы и экспедиторы, фабрики льда,

склады соли, фабрики или склады по продажѣ канатовъ, парусовъ и снастей, фабрики и торговые дома по продажѣ сѣтей, крючковъ и прочихъ принадлежностей рыболовства и верфи.

Какъ видно изъ вышеизложеннаго, сравнительно недурно организованная статистика морского рыболовства даетъ обширный матеріалъ для сужденія о состояніи рассматриваемаго промысла, но пока еще нѣкоторыя части этой статистики недостаточно разработаны. Впрочемъ, Управление Мореходства и Морского Рыболовства принимаетъ мѣры для улучшенія ея постановки и постепенно совершенствуетъ методы собиранія первичныхъ данныхъ, вводитъ необходимыя измѣненія въ формуляры бланки и по мѣрѣ возможности расширяетъ рамки своего ежегоднаго изданія, посвященнаго общему положенію рыболовства въ странѣ.

Статистики рѣчного рыболовства во Франціи не существуетъ.

ГЛАВА XII.

Статистика труда.

(Statistique du Travail).

Общія свѣдѣнія.

Статистика труда сосредоточена въ основанномъ въ 1899 г. Управленіи Труда (Direction du Travail) М-ва Труда и Соціальной Предусмотрительности.

Ядро этого Управленія—Office du Travail учреждено 8 л. раньше (въ 1891 г.), причемъ законъ такимъ образомъ формулировалъ обязанности этого новаго учрежденія: „собирать, согласовать и обнародывать всевозможныя свѣдѣнія относительно труда, въ особенности касательно положенія и развитія производительности, организаціи и оплаты труда, взаимныхъ отношеній между трудомъ и капиталомъ и положенія рабочихъ“. Впослѣдствіи функціи этого учрежденія расширились, и оно разрослось въ большое Управление, распадающееся нынѣ на 3 бюро:

1. Бюро Труда (Bureau de l'Office du Travail), которое вѣдаетъ кооперативными обществами (sociétés coopératives), безработицей и вынужденнымъ бездѣйствіемъ рабочихъ (chômage), продолжительностью труда (durée du travail), заработной платой

(salaires), условіями труда (conditions du travail), положеніемъ промышленности (situation industrielle) и т. д.

2. Бюро Инспекціи Труда (Bureau de l'Inspection du Travail) собираетъ свѣдѣнія касательно недѣльнаго отдыха (répos hebdomadaire), регулированія труда въ промышленности (réglement du travail dans l'industrie) и концессій рудниковъ и копей (concessions des mines).

3. Бюро Профессіональныхъ Союзовъ (Bureau des Associations Professionnelles) занимается забастовками (grèves), синдикатами (syndicats), союзами синдикатовъ (unions des syndicats), биржами труда (bourses de travail) и основанными ими учрежденіями, каковыми являются: бюро для подысканія мѣстъ (bureaux de placement), кассы взаимопомощи, помощи пострадавшимъ отъ безработицы—caisses de chômage и друг., а также совѣты посредниковъ между рабочими и работодателями (conseils de prud'hommes).

Особыхъ статистическихъ отдѣленій въ этихъ бюро не имѣется, а статистика входитъ въ кругъ обязанностей чиновъ названнаго Управленія, главнымъ образомъ его I и III бюро (во II бюро статистики, по отзывамъ его служащихъ, не ведется, хотя оно имѣетъ свой органъ (см. стр. 198).

Согласно законамъ 1886 и 1887 г.г., префекты обязаны ежегодно доставлять въ М-во Труда полные списки всѣхъ имѣющихся въ ихъ департаментахъ кооперативныхъ и тому подобныхъ обществъ съ указаніемъ ихъ характера, дѣятельности, числа членовъ и капиталовъ, которыми они обладаютъ. Этимъ путемъ Управленіе Труда получило возможность лучше контролировать полноту и правильность доставляемыхъ съ мѣстъ статистическихъ данныхъ и во всякое время сноситься съ упомянутыми организаціями безъ посредниковъ. Въ данномъ отношеніи Управленіе Труда было едва ли не первымъ правительственнымъ учрежденіемъ Франціи, которое при собираніи статистическаго матеріала съ самаго начала старалось придерживаться принципа обращенія за требуемыми свѣдѣніями, помимо префектовъ и мэровъ, непосредственно къ самому населенію, т. е. къ заинтересованнымъ лицамъ и учрежденіямъ, по возможности ограничивая дѣятельность агентовъ М-ва Вн. Дѣлъ на мѣстахъ ролью передаточныхъ инстанцій. Въ случаѣ затруднительности получить этимъ путемъ необходимыя данныя, напр. при анкетахъ касательно цѣнъ на рабочія руки, стоимости главнѣйшихъ припасовъ и т. д., данныя

которыя желательно имѣть изъ возможно бѣльшаго числа разныхъ источниковъ, Управление Труда во многихъ случаяхъ прибѣгаетъ къ помощи своихъ служащихъ на мѣстахъ (инженеровъ, бывшихъ рабочихъ, находящихся на службѣ въ данномъ вѣдомствѣ, и т. д.) или посылаетъ туда специальныхъ лицъ, снабженныхъ необходимыми полномочіями и инструкціями.

По главнѣйшимъ отраслямъ статистики труда Управление собираетъ матеріалы такимъ образомъ. Оно ежегодно посылаетъ на мѣста образцы бланковъ по разнымъ видамъ статистики труда и циркуляры отъ имени М-ра Труда. Префекты печатаютъ требуемыя ихъ количества и рассылаютъ въ управленія рабочихъ организацій: обществъ, кооперацій, союзовъ и т. д. По полученіи отъ нихъ обратно заполненныхъ бланковъ префекты препровождаютъ ихъ однажды въ годъ, по большей части безъ дальнѣйшей разработки, въ Управление Труда. По нѣкоторымъ же частямъ статистики труда они сами составляютъ на основаніи полученныхъ данныхъ сводныя по департаментамъ таблицы, которыя тоже пересылаютъ въ Управление вмѣстѣ съ бланками, служившими для нихъ матеріаломъ (для контроля правильности составленія сводныхъ таблицъ).

Слѣдуетъ отмѣтить, что данныя по разнымъ отраслямъ статистики труда, собираемыя префектами для М-ва Труда, общаются рабочими и иными организаціями и частными лицами, къ которымъ они ради этого обращаются добровольно и, хотя законъ ихъ къ этому не обязываетъ, но, какъ правило, они рѣдко заявляютъ о своемъ нежеланіи давать просимыя показанія (отвѣчаютъ, конечно, далеко не всѣ опрашиваемыя лица, общества и учрежденія).

Центральная разработка данныхъ по большей части категорій статистики труда представляетъ извѣстныя отличія отъ общихъ способовъ, примѣняемыхъ при другихъ отрасляхъ статистики. При разработкѣ данныя бланковъ переносятся на особыя картонныя карточки (*fiches*), каждая изъ которыхъ, какъ правило, предназначается для одной организаціи или для одного учрежденія (синдиката, союза, стачки и т. д.), но на много (10—30) лѣтъ, причемъ даннымъ за каждый годъ отводится въ нихъ одна горизонтальная строчка. На верху карточки приводится названіе и мѣсто нахождения данной организаціи, время ея возникновенія, ея содержаніе (*objet*) и нѣкоторыя другія свѣдѣнія, а нижняя ея половина, состоящая изъ нѣсколькихъ вертикальныхъ графъ,

посвящена собственно статистическимъ даннымъ, различнымъ для каждой категоріи организацій.

На основаніи данныхъ этихъ карточекъ, собранныхъ изъ возможно бѣльшаго числа коммунъ за данный годъ, въ Управленіи Труда составляются краткія сводныя таблицы по Франціи касательно отдѣльныхъ видовъ указанныхъ организацій, которыя потомъ печатаются въ слѣдующихъ №№ періодическихъ изданій М-ва Труда.

Сами карточки по окончаніи разработки бережно хранятся въ особыхъ ящикахъ въ архивахъ отдѣльныхъ бюро, какъ весьма цѣнный матеріалъ по статистикѣ труда. Карточки при этомъ группируются по департаментамъ и по отраслямъ труда, причемъ располагаются въ алфавитномъ порядкѣ наименованій тѣхъ и другихъ. Послѣднія кромѣ того пишутся на особыхъ болѣе крупныхъ, часто цвѣтныхъ, карточкахъ, которыя благодаря этой своей особенности замѣтно выдѣляются изъ числа остальныхъ карточекъ. Однимъ словомъ, группировка и способъ хранения этихъ карточекъ напоминаютъ карточные каталоги библиотекъ и имѣютъ всѣ ихъ достоинства.

Благодаря этой карточной системѣ представляется полная возможность во всякую минуту и безъ потери времени навести необходимыя справки о любой рабочей или иной организаціи за всѣ годы со времени ея возникновенія, прослѣдить за всѣми перипетіями ея развитія, дѣлать сопоставленія касательно ея дѣятельности, числа членовъ и т. д. за разные годы, выводить за нѣсколько лѣтъ среднія и проч.

Вышеупомянутыя краткія статистическія работы представляютъ изъ себя текущую статистику Управленія Труда. Но помимо нея Управленіе выполняетъ еще многочисленныя и болѣе обстоятельныя періодическія и неперіодическія изслѣдованія въ области условій и положенія труда въ странѣ и отчасти въ другихъ государствахъ.

Матеріаловъ для такихъ работъ имѣется не мало. Въ 1-хъ, слѣдуетъ замѣтить, что на карточки при разработкѣ заносятся не всѣ, а лишь главнѣйшія данныя вышеупомянутыхъ бланковъ, своевременное обнаруженіе которыхъ имѣетъ важное административное и общественное значеніе, и что, независимо отъ сего, по нѣкоторымъ видамъ статистики труда по временамъ производится еще другая, болѣе детальная, ихъ разработка обычнымъ путемъ.

Во 2-хъ, отъ времени до времени, ради полученія необхо-

димыхъ статистическихъ данныхъ Управление предпринимаетъ спеціальныя анкеты на мѣстахъ и старается завязать непосредственныя сношенія съ разными учрежденіями и заинтересованными компетентными лицами.

Часть этихъ обслѣдованій или ихъ разработка производится, впрочемъ, главнымъ статистическимъ учрежденіемъ Франціи— *Statistique Générale*, которая при этомъ пользуется какъ матеріалами, имѣющимися въ Управленіи Труда или собранными имъ спеціально для этой цѣли, такъ и другими источниками.

Изданія Управленія Труда можно сгруппировать въ три части.

I. Повременныя изданія (журналы, ежегодные отчеты и т. д.).

1. На первомъ мѣстѣ здѣсь слѣдуетъ упомянуть ежемѣсячный органъ Бюро Труда: „*Bulletin de l'Office du Travail*“, издаваемый съ января 1894 г. Каждый выпускъ его содержитъ слѣдующіе отдѣлы: а) Соціальное движеніе во Франціи и въ другихъ странахъ (разныя свѣдѣнія касательно отдѣльныхъ отраслей промышленности, рабочихъ и иныхъ организацій, страхование рабочихъ и служащихъ и т. д.).

б) Положеніе труда за истекшій мѣсяць (*états mensuels*) во Франціи и въ другихъ государствахъ (обзоръ труда—*revue du travail*); стачки; обезпеченіе населенія работой (*placement*); анализъ данныхъ по департаментамъ, полученныхъ отъ ассоціацій предпринимателей (*associations patronales*); тоже относительно ассоціацій рабочихъ (*assoc. ouvrières*); внѣшняя торговля; транспортъ цѣны на разные продукты; движеніе синдикатовъ.

в) Акты и офіціальные документы, циркуляры и т. д. касательно труда во Франціи.

г) Законодательная хроника.

д) Юриспруденція: цѣны на рабочія руки, контракты при трудѣ; пенсіи рабочихъ и служащихъ; регламентація труда; несчастные случаи во время работы.

е) Библиографія: перечень статей, помѣщенныхъ въ заграничныхъ бюро труда за мѣсяць...

2. Другимъ повременнымъ ежегоднымъ изданіемъ Управленія Труда являются выходящія въ свѣтъ съ 1891 г. „Извѣстія Высшаго Совѣта Труда“— „*Bulletin du Conseil Supérieur du Travail*“ (см. ниже).

Сюда же слѣдуетъ отнести еще два болѣе специальныхъ изданія Управленія, изъ коихъ первое является органомъ его II бюро (Б. Инспекціи Труда) и выходитъ 6 разъ въ годъ и второе—органомъ III бюро и выходитъ однажды въ годъ: „Извѣстія надзора за трудомъ и промышленной гигіены“—„Bulletin de l'inspection du travail et de l'hygiène industrielle“ (publié depuis 1893 sous les auspices de la Commission Supérieure du Travail) и „Отчеты Высшей Комиссіи Труда и рабочихъ инспекторовъ“—„Rapports de la Comm. Sup. du Trav. et des inspecteurs divisionnaires sur l'application des lois réglementant le travail“. Оба эти изданія стали выходить въ свѣтъ съ 1893 г.

II. Периодическія изданія (статистическія изслѣдованія и ежегодники), обнародываемыя ежегодно:

1. „Статистика стачекъ и попытокъ къ примиренію и посредничеству“—„Statistique des grèves et des recours à la conciliation et à l'arbitrage“ (съ 1890 г.).

2. „Ежегодникъ профессиональныхъ синдикатовъ“—„Annuaire des syndicats professionnels“ (съ 1897 г.).

III. Обслѣдованія и матеріалы (непериодическія изданія) касаются самыхъ разнообразныхъ вопросовъ въ сферѣ статистики труда. Эти работы, печатаемыя въ ограниченномъ количествѣ экземпляровъ, имѣютъ такой большой успѣхъ, что свыше половины ихъ уже окончательно распроданы.

Сверхъ того и другія управленія того же М-ва Труда и Соціальной Предусмотрительности выпускаютъ среди другихъ своихъ работъ изданія, имѣющія отношеніе къ труду, именно, S. G., Управление Страхования и Соц. Предусм. и Контроль Частныхъ Страховыхъ Обществъ (матеріалы и законодательные акты касательно несчастныхъ случаевъ съ рабочими).

Переходимъ къ отдѣльнымъ отраслямъ статистики труда.

Отдѣльные виды статистики труда.

I. Статистика кооперативныхъ обществъ.

Существующія во Франціи кооперативныя общества (sociétés coopératives) могутъ быть соединены въ три главныя группы: общества потребительныя, общества производства и кредитныя общества, которыя въ свою очередь подраздѣляются на нѣсколько типовъ.

1. Потребительныя кооперативныя общества. Согласно проекту закона о кооперативныхъ обществахъ, обсуждавшемуся съ 1888 по 1896 г.г., к. о. потребителей имѣютъ цѣлью „пріобрѣтеніе, выдѣлку и храненіе всякаго рода съѣстныхъ припасовъ, товаровъ и другихъ предметовъ, предназначенныхъ для личныхъ нуждъ сочленовъ или для потребностей ихъ профессіи или отрасли промышленности“.

Кооперативныя общества потребителей распадаются на слѣдующія категоріи: а) Общества, которыя пріобрѣтаютъ съѣстные продукты и другіе товары и предметы, необходимые для личныхъ нуждъ своихъ членовъ, и перепродаютъ ихъ послѣднимъ, не подвергая ихъ никакимъ передѣлкамъ. Нѣкоторыя общества при этомъ торгуютъ спеціально однимъ какимъ-нибудь товаромъ (мясные продукты, уголь, вино и т. п.), другія, напротивъ, имѣютъ дѣло съ разнообразными товарами.

б) Общества, выдѣлывающія припасы или товары, предназначенные для личныхъ нуждъ ихъ членовъ. Таковы напр. булочныя, пивоваренныя заводы, пріобрѣтающіе зерно, муку и другіе сырые продукты, а перепродающіе своимъ членамъ готовые продукты (хлѣбъ и пиво). Хотя въ данномъ случаѣ имѣетъ мѣсто производство, но подобныя предпріятія не относятся въ группу кооперативныхъ обществъ производства, потому что они управляются членами-потребителями и получаемые продукты предназначены для нихъ самихъ.

в) Общества, пріобрѣтающія, сортирующія или фабрикующія продукты и предметы, необходимые для потребностей профессій своихъ членовъ. Сюда принадлежатъ, такимъ образомъ, общества, имѣющія цѣлью закупку сырья для ремесленниковъ и мелкихъ промышленниковъ (сапожниковъ, парикмахеровъ и т. д.); затѣмъ земледѣльческія общества, которыя покупаютъ гуртомъ и оптомъ сѣмена, удобренія, машины и проч. для своихъ членовъ, и другія.

Большая часть кооперативныхъ обществъ потребителей продаетъ свои товары и посторонней публикѣ, не теряя при этомъ своего характера кооперативныхъ обществъ до тѣхъ поръ, пока число сдѣлокъ съ посторонними не пріобрѣло преобладающаго значенія въ общемъ ихъ торговомъ оборотѣ. Этимъ правомъ не пользуются лишь общества, освобожденныя отъ патентнаго сбора, каковы общ-ва, занимающіяся исключительно выполненіемъ, сортировкой и храненіемъ заказовъ своихъ членовъ.

Членами кооперативныхъ обществъ потребителей являются либо лица, принадлежащія къ одной какой-нибудь профессіи, напр. желѣзнодорожные служащіе, чины правительственныхъ учрежденій и др., или лица разныхъ профессій.

При желаніи кооперативныя общества потребителей могутъ группироваться въ *федерации*: коммунальныя, департаментскія, областныя или даже они могутъ объединиться въ одну федерацию, охватывающую цѣлую Францію.

Съ настоящими кооперативными обществами указаннаго типа не слѣдуетъ смѣшивать нѣкоторыя торгово-промышленныя предприятия, съ внѣшней стороны имѣющія известное сходство съ ними. Таковы, напр., потребительныя или заборныя лавки (*écomats*) при многихъ фабрикахъ и промышленныхъ заведеніяхъ, принадлежащія ихъ собственникамъ и предназначенныя для занятыхъ въ указанныхъ предприятияхъ рабочихъ; таковы же торговыя общества, (*sociétés commerciales*), представляющія покупателямъ скидки и другія преимущества и которыя нерѣдко тоже включаютъ въ свое наименованіе терминъ „кооперация“. Въ сущности, однако, ни тотъ, ни другой видъ коммерческихъ предприятий не имѣютъ характера кооперативныхъ обществъ, во 1-хъ, потому что въ данномъ случаѣ не имѣется самаго общества потребителей и, во 2-хъ, потому что эти предприятия управляются не самими потребителями, которые даже при единогласномъ желаніи ничего не могутъ измѣнить въ существующихъ въ нихъ распорядкахъ: они не могутъ, ни смѣнять или назначать служащихъ, ни распределять прибыль по своему усмотрѣнію.

2. Кооперативныя общества производства. Согласно упомянутому выше проекту закона, к. о. производства имѣютъ цѣлью „совмѣстное занятіе известной профессіей, продажу вырабатываемыхъ ими предметовъ или добытыхъ ими продуктовъ и пользованіе для исключительныхъ нуждъ своихъ членовъ какими нибудь машинами или инструментами“.

Сюда, во 1-хъ, относятся сельско-хозяйственныя общества, имѣющія цѣлью продажу переработаннаго сырья, доставляемаго имъ ихъ членами. Таковы, напр., сыроварни, сахароварни, винокуренныя заводы и др. промышленныя заведенія.

Наиболѣе многочисленной группой относящихся сюда предприятий являются, однако, *рабочія ассоціаціи производства* (*associations ouvrières de production*), точное опредѣленіе которыхъ имѣетъ тѣмъ болѣе важное значеніе, что съ 1893 г. эти обще-

ства, какъ и мѣстныхъ кредитныхъ, пользуются субсидіей со стороны правительства. Р. а. пр. являются по принципу обществами, образованными рабочими-акціонерами ради совмѣстнаго выполненія работъ въ сферѣ своей профессіи. На дѣлѣ, однако, значительная ихъ часть считаетъ въ числѣ своихъ акціонеровъ и лицъ постороннихъ обществу, а многія общества къ тому же пользуются еще вспомогательными наемными рабочими. По разъясненію Госуд. Совѣта эти отступленія не лишаютъ общества этого типа ихъ кооперативнаго характера, если преобладающая роль въ дѣятельности этихъ обществъ все же принадлежитъ ихъ дѣйствительнымъ членамъ¹⁾. К. о. пр. вообще, и рабочія ассоціаціи производства въ частности, могутъ принимать разныя формы: они могутъ быть акціонерными обществами или товариществами на вѣрѣ, или анонимными обществами (при не менѣе 7 членахъ) съ измѣняющимся капиталомъ.

3. Кредитныя кооперативныя общества имѣютъ цѣлью „производство кредитныхъ операцій со своими членами и съ другими кооперативными обществами“.

Наибольшее число кооперативныхъ кредитныхъ обществъ являются обществами сельско-хозяйственнаго кредита (*sociétés de crédit agricole*), получившія особенно широкое развитіе со времени изданія закона 5 нояб. 1894 г. относительно о. с.-х. кр. и закона 31 мар. 1899 г., установившаго областныя кассы (*caisses régionales*). Огромное большинство мѣстныхъ кредитныхъ обществъ являются филиальными отдѣленіями областныхъ кассъ. О кредитныхъ обществахъ этой категоріи, которыми вѣдаетъ М-во Земледѣлія²⁾, Управление Труда свѣдѣній не собираетъ, но лишь о тѣхъ изъ нихъ, правда, менѣе многочисленныхъ, которыя имѣютъ свое самостоятельное существованіе.

Особымъ видомъ сельско-хозяйственныхъ кассъ являются, такъ называемые, *городскіе банки* (*banques urbaines*)³⁾, которые имѣютъ своимъ назначеніемъ оказывать кредитъ своимъ членамъ: рабочимъ, мелкимъ промышленникамъ или торговцамъ, путемъ ли учета ихъ векселей или выдачи имъ ссудъ, причемъ, согласно

1) Этимъ обществамъ посвящены изданія Управления Труда: „Les associations ouvrières de production“ 1897; „Les associations professionnelles ouvrières“, 4 т. (по отдѣльнымъ отраслямъ промышленности), 1899—04.

2) О нихъ—см. трудъ М-ва Земледѣлія: „Dix ans de crédit agricole“ (Service du crédit mutuel et d. l. coopération agricole) 1900—09, Paris, 1911.

3) Относительно передачи слова „urbaines“ словомъ „городскіе“—см. стр. 68.

ихъ уставу, эта помощь должна быть употреблена не на личныя нужды членовъ, но исключительно на потребности ихъ профессіи. Учрежденія взаимопомощи (*institutions de crédit mutuel*) могутъ принимать разныя формы, которыя всѣ сводятся къ двумъ главнымъ типамъ: къ кредитнымъ обществамъ съ ограниченной и неограниченной отвѣтственностью (въ первомъ случаѣ сочлены рискуютъ лишь той суммой, которая соотвѣтствуетъ числу имѣющихся у нихъ акцій, и во второмъ—они всѣ вмѣстѣ отвѣчаютъ за всю совокупность обязательствъ общества).

Статистика кооперативныхъ обществъ. Для собиранія статистическихъ данныхъ по каждому изъ этихъ видовъ кооперативныхъ обществъ имѣются особыя бланки¹⁾, которыя заполняются въ канцеляріяхъ этихъ организацій. Статистическая часть этихъ бланковъ несложная и сводится къ слѣдующимъ вопросамъ. По всѣмъ кооперативнымъ обществамъ требуется дать свѣдѣнія о мѣстонахожденіи (*localité*), адресѣ, наименованіи каждаго общества, объ его характерѣ и времени основанія и о числѣ его членовъ. Сверхъ того по обществамъ потребителей и производителей отвѣчаютъ на вопросы о родѣ продуктовъ, съ которыми они имѣютъ дѣло, и о суммѣ торговаго оборота (*chiffre d'affaires*).

Независимо отъ этого, потребительныя общества даютъ еще свѣдѣнія о торговомъ оборотѣ, принимая во вниманіе сдѣлки съ лицами, не принадлежащими къ составу ихъ членовъ, а общества производства — о составѣ рабочаго персонала, именно, они сообщаютъ, сколько изъ общаго числа рабочихъ было членовъ обществъ (*sociétaires travaillant*) и сколько постороннихъ лицъ (*auxiliaires*). Кредитныя общества вмѣсто вопроса о продуктахъ сообщаютъ о цѣли ихъ основанія.

Всѣ указанныя свѣдѣнія даются по обществамъ, какъ функционировавшимъ въ теченіе всего отчетнаго года, такъ и по прекратившимъ за это время свое существованіе; собираются свѣдѣнія и отъ федерацій этихъ обществъ.

Отъ кредитныхъ обществъ кромѣ того требуются свѣдѣнія: во 1-хъ, относительно сельско-хозяйственныхъ кредитныхъ кассъ (самостоятельныхъ) и, во 2-хъ, относительно городскихъ банковъ.

При разработкѣ этихъ данныхъ въ центральномъ учрежде-

¹⁾ Образцы бланковъ по кооперативнымъ обществамъ 3-хъ категорій приложены къ циркуляру М-ра Труда отъ 29 дек. 1906 г.

ни большая ихъ часть, какъ указано выше, переносится на особья, предназначенныя для отдѣльныхъ обществъ, но на цѣлый рядъ лѣтъ, карточки (fiches), гдѣ свѣдѣнія за отдѣльные годы занимаютъ одну строчку—см. выше, стр. 195.

II. Статистика условій и положенія труда и промышленности.

Для полученія свѣдѣній о положеніи труда: заработной платѣ, продолжительности труда, безработицѣ и т. д., и о положеніи промышленности Управление Труда посылаетъ соответствующія бланки съ набранными на нихъ циркулярами въ палаты профессиональныхъ синдикатовъ рабочихъ (chambres syndicales professionnelles des ouvriers) и въ палаты проф. синдикатовъ работодателей (chambres syndicales prof. patronales) ежемѣсячно и въ совѣты посредниковъ (conseils de prud'hommes)—каждые 3 мѣсяца, съ просьбой вернуть по заполненіи въ Бюро Труда: данныя касательно первыхъ двухъ учрежденій въ мѣсячный и послѣдняго—въ 3-хъ-мѣсячный срокъ. Эти бланки заключаютъ въ себѣ цѣлый рядъ вопросовъ касательно положенія труда въ промышленности въ извѣстномъ районѣ.

а) Отъ палатъ проф. синдикатовъ рабочихъ ожидаются отвѣты на вопросы главнымъ образомъ касательно размѣровъ безработицы и измѣненій въ заработной платѣ и продолжительности труда. Эти вопросы суть:

1. Число рабочихъ, принадлежащихъ къ данному синдикату къ 15 августа отчетнаго года.

2. Число рабочихъ, находившихся безъ работы и безъ мѣста (не считая больныхъ и бастовавшихъ) къ тому же времени.

3. Обычное число часовъ работы въ недѣлю въ настоящее время.

4. Имѣлось ли въ данномъ мѣсяцѣ больше или меньше работы по сравненію съ предшествовавшимъ мѣсяцемъ?

5. Отъ какихъ причинъ зависѣла эта переменна?

6. Наблюдается ли увеличеніе или уменьшеніе заработной платы противъ послѣдняго мѣсяца?

7. Причины наблюдаемой перемены.

8. Можно ли считать положеніе труда въ настоящее время удовлетворительнымъ?

9. Указать за истекшій мѣсяць: число предложеній работы со стороны рабочихъ и работодателей и число предоставленныхъ (рабочимъ) мѣстъ, отдѣльно—на дому и приходящими.

б) Палатамъ проф. синдикатовъ работодателей предлагаются вопросы преимущественно касательно измѣненій въ темпѣ работы и о продажныхъ цѣнахъ на готовые продукты:

1. Число заведеній, принадлежащихъ синдикальной палатѣ.

2. Приблизительное число рабочаго персонала, занятаго въ совокупности всѣхъ этихъ заведеній.

3. Имѣлось ли въ настоящемъ году больше или меньше работы, чѣмъ въ то же время въ прошломъ году?

4. Повысились или понизились цѣны на сырье со времени предъидущей четверти года?

5. Повысились или понизились цѣны на готовые товары со времени предъидущей четверти года?

6. Повысилась или понизилась заработная плата со времени предъидущей четверти года?

7. Сколько въ данномъ районѣ со времени предъидущей четверти закрылось предъпріятій и сколько вновь образовалось?

8. Сколько рабочихъ было занято въ закрывшихся предъпріятіяхъ?

9. Сколько рабочихъ было занято во вновь возникшихъ предъпріятіяхъ?

10. Наблюдалось ли со времени предъидущей четверти года увеличеніе или уменьшеніе продолжительности рабочаго дня? (указать среднее число рабочихъ часовъ въ недѣлю въ настоящее время?)

9. Какимъ причинамъ слѣдуетъ приписать вышеуказанныя перемѣны?

10. Общія замѣчанія (общее состояніе промышленности, преобразования въ оборудованіи или въ промышленности, положеніе рабочаго персонала, избытокъ предложенія рабочихъ рукъ, безработица, заработная плата и т. д.).

в) Въ видѣ дополненія къ вышеуказаннымъ свѣдѣніямъ и для ихъ контроля Управление Труда проситъ также совѣтъ посредниковъ въ сообщить нѣкоторыя данныя по статистикѣ труда. Эти указанія оказываются особенно полезными для сопоставленія состоянія рабочаго рынка въ настоящее время съ та-

ковымъ за прошлый годъ и за предъидущую четверть отчетнаго года.

Предлагаемые имъ вопросы состоятъ всего изъ 5 пунктовъ:

1. Состояніе рабочаго рынка и перемѣны, происшедшія въ общемъ положеніи промышленности.

2. Измѣненіе въ числѣ заведеній и численность занятыхъ въ нихъ рабочихъ.

3. % безработныхъ въ главныхъ предпріятіяхъ, входящихъ въ кругъ дѣйствія совѣта посредниковъ.

4. Перемѣны въ продолжительности рабочаго времени и размѣры заработной платы сравнительно съ предъидущей четвертью года (привести прежнюю продолжительность работы и прежнюю заработную плату).

5. Причины, которыми объясняются вышеуказанныя перемѣны.

Свѣдѣнія, требуемыя отъ синдикальныхъ палатъ, даются по каждой палатѣ отдѣльно, а совѣты посредниковъ сообщаютъ свои свѣдѣнія по цѣлому округу, на который распространяется ихъ дѣятельность, но по каждому болѣе важному виду промышленности отдѣльно.

Есть и другіе источники для полученія свѣдѣній о продолжительности и вообще объ условіяхъ труда и о заработной платѣ. Наиболѣе важными изъ нихъ являются условія труда, именно, его продолжительность и разцѣнка заработной платы при договорахъ по выполненію частными лицами и предпріятіями разныхъ работъ, заказовъ и поставокъ по порученію казны, департаментовъ, коммунъ, благотворительныхъ и нѣкоторыхъ другихъ учрежденій.

Регламентация продолжительности рабочаго времени и заработной платы, предписанная декретомъ 10 авг. 1899 г., устанавливается особыми комиссіями, состоящими изъ равнаго числа членовъ изъ состава рабочихъ и хозяевъ по взаимному между ними соглашенію, въ предѣлахъ, допускаемыхъ закономъ для каждой мѣстности и отрасли промышленности въ отдѣльности¹⁾. Эти условія пишутся на особыхъ листкахъ (*bordereaux de salaires*), которые потомъ вывѣшиваются у входа на фабрики и заводы.

¹⁾ Много свѣдѣній по этому вопросу можно найти въ „Instructions générales relatives à l'application du décret du 10 août 1899 sur les conditions du travail dans les marchés passés au nom de l'Etat“.

Спеціально установленных для этой цѣли однообразныхъ формуляровъ для этихъ листковъ не существуетъ, и всякое промышленное заведеніе и вообще предприятие составляетъ ихъ само, придерживаясь, однако, общихъ указаній М-ва, въ виду чего форма и отчасти расположеніе матеріала въ нихъ самая разнообразная (нѣкоторые изъ этихъ листковъ разграфлены и снабжены формуляромъ чернилами, отъ руки, другіе гектографированы или даже печатные).

Въ этихъ листкахъ приводятся данныя о стоимости средняго рабочаго часа рабочихъ и служащихъ каждой отдѣльной профессіи и каждаго положенія въ ремеслѣ, затѣмъ продолжительность рабочаго дня въ разные періоды года. Въ имѣющемся въ нашемъ распоряженіи образцѣ такой записи¹⁾ число часовъ рабочаго дня опредѣлено такимъ образомъ: въ зимнее время (съ ноября по февраль вкл.)—8 часовъ, въ раннюю весну и позднюю осень (мартъ и октябрь)—9 час. и лѣтомъ и въ началѣ осени (съ апрѣля по сентябрь вкл.)—10 час. Заработная плата назначается за 1 часъ работы, но при болѣе трудной работѣ или въ необычные часы плата повышается, причемъ это увеличеніе выражается въ видѣ дроби или % нормальной платы, напр. въ нашемъ образцѣ выговорено повышеніе платы за работу въ водѣ или ночью на $\frac{1}{4}$ и за добавочные часы на $\frac{2}{10}$.

Такъ какъ эти записи являются цѣннымъ матеріаломъ для статистики условій труда въ разныхъ мѣстностяхъ Франціи, то Управление Труда посылаетъ префектамъ особые циркуляры, въ которыхъ проситъ ихъ собрать возможно большее ихъ число и прислать въ Бюро Труда. Полученныя въ Управленіи Труда данныя, собранныя палатами синдикатовъ и префектами, разрабатываются въ его I бюро. Карточная система примѣняется при этомъ видѣ статистики труда только при разработкѣ данныхъ касательно заработной платы. Карточки составляются для каждой профессіи и для каждой коммуны въ отдѣльности. Каждая карточка представляетъ изъ себя сводъ данныхъ, почерпнутыхъ изъ совершенныхъ въ теченіе извѣстнаго времени договоровъ или сдѣлокъ, въ которыхъ были установлены нормы вознагражденія рабочимъ и служащимъ, причемъ данныя каждой такой записи

¹⁾ Листокъ нормальной заработной платы (bordereau des salaires normaux), установленной на торгахъ 12 іюля 1912 г. при сдачѣ работы по перестройкѣ 8 пристроекъ при казармѣ Управленія Инженерной частью 7 армейскаго корпуса въ Эпиналь.

(bordereau de salaires) занимаютъ въ карточкѣ самостоятельную горизонтальную строку.

Формуляръ карточки состоитъ изъ 10 графъ: мѣсяць и число (date); родъ службы; заработная плата за 1 ч.; продолжительность рабочаго дня (въ часахъ) зимою и лѣтомъ (отдѣльно), пропорціональное увеличеніе платы (въ %) за работы внѣ нормальныхъ условій—3 гр.: добавочныя, ночью и спеціальныя; процентъ иностранцевъ среди рабочаго персонала и замѣчанія.

Печатаются данныя о положеніи трудового рынка въ Ежемѣсячныхъ Извѣстіяхъ I бюро—„Bulletin de l'Office du Travail“, причеиъ свѣдѣнія о болѣе крупныхъ синдикатахъ, имѣющихъ свыше 100 членовъ, сообщаются въ отдѣлѣ „Revue du travail“, а о всѣхъ синдикатахъ вообще (крупныхъ и мелкихъ) въ другомъ отдѣлѣ, озаглавленномъ „Analyse par départements des renseignements fournis par les associations ouvrières (patronales)“. Въ каждый выпускъ журнала попадаютъ лишь тѣ данныя о синдикатахъ, которыя были доставлены въ бюро до начала слѣдующаго мѣсяца.

Кромѣ указанныхъ данныхъ редакція журнала по возможности пользуется и другими источниками, напр. для послѣднихъ статей также свѣдѣніями, сообщаемыми торговыми палатами и корреспондентами.

Большинство данныхъ о состояніи трудового рынка, собираемыхъ и обнародываемыхъ Управленіемъ Труда, предназначено спеціально для практическихъ цѣлей, почему и относятся по большей части къ отдѣльнымъ годамъ и отличаются большою краткостью. Онѣ обычно излагаются въ видѣ краткаго перечня фактовъ, по большей части изображаемыхъ цифрами, напр. въ вышеуказанной статьѣ жирныя цифры обозначаютъ средній % безработныхъ въ данной отрасли промышленности или въ данной ея группѣ, а цифры въ скобкахъ—число членовъ синдиката.

Въ виду большого интереса указанныхъ вопросовъ и съ научной стороны и важности ихъ въ социальномъ отношеніи, S. G. того же М-ва рѣшила взять на себя трудъ основательно разрабатывать эти и другія подобныя данныя за цѣлый рядъ лѣтъ, дѣлать сопоставленія свѣдѣній за послѣднее время съ таковыми за прежніе годы и вообще всесторонне освѣщать ихъ въ спеціальныхъ обслѣдованіяхъ. Наибольшее вниманіе названное статистическое учрежденіе, занимавшееся ими уже раньше, посвящало заработной платѣ и стоимости жизни, данныя о которыхъ оно собирало

и издавало въ неопредѣленные сроки въ своемъ органѣ: „Bulletin trimestriel“. Но въ послѣднее время оно рѣшило обратить на эти вопросы болѣе серьезное вниманіе и включить изученіе ихъ со статистической точки зрѣнія въ число своихъ ежегодныхъ или по крайней мѣрѣ періодическихъ работъ. Первое такое обстоятельное изданіе вышло въ свѣтъ въ 1911 г. подъ названіемъ „Salaires et coût d'existence à divers époques jusqu'au 1910“.

Главными источниками для той части вышеуказаннаго труда, которая посвящена заработной платѣ, а ихъ не мало, были, помимо свѣдѣній о ней, помѣщенныхъ въ изданіяхъ Бюро Труда (см. выше), во 1-хъ, спеціальныя анкеты съ 1896 г. періодически, разъ въ 5 лѣтъ, производимыя S. G., и, во 2-хъ, готовые матеріалы статистическаго характера, имѣющіеся въ управленіяхъ многихъ крупныхъ торгово-промышленныхъ учрежденіяхъ и предпріятіяхъ, какъ-то: заводовъ, рудниковъ, строительныхъ конторъ и т. д. Относительно спеціальныхъ анкетъ S. G. можно сообщить слѣдующее. Необходимыя для нихъ свѣдѣнія затребываются отъ предсѣдателей совѣтовъ посредниковъ, а гдѣ таковыхъ нѣтъ, отъ мэровъ ¹⁾ о текущей заработной платѣ рабочимъ въ главнѣйшихъ отрасляхъ промышленности, преимущественно мелкой. Для обследованія 1911 г. эти свѣдѣнія были собраны относительно 52 профессій (въ т. ч. 45 мужскихъ и 7 женскихъ), причемъ при ихъ классификаціи была примѣнена изданная S. G. номенклатура^a занятій, составленная Ж. Бертильономъ. Избранныя профессии встрѣчаются почти во всѣхъ мѣстностяхъ Франціи, въ виду чего и могутъ дать однообразные матеріалы, пригодные для сравненій. Мало того, свѣдѣнія относительно мелкой промышленности имѣютъ касательство и къ другимъ отраслямъ труда, даже принадлежащимъ къ крупной промышленности, въ особенности въ тѣхъ случаяхъ, гдѣ эти занятія являются развитыми въ данной мѣстности.

Формуляръ бланки, по которой S. G. собирала свѣдѣнія объ условіяхъ труда ²⁾, весьма несложный. Онъ собственно состоитъ изъ 4 вопросныхъ пунктовъ, изъ коихъ 3 распадаются еще на побочные вопросы: число рабочихъ дней въ году для большей части рабочихъ каждой изъ указанныхъ въ 1 гр. профессій; обычная продолжительность рабочаго дня, отдѣльно лѣтомъ и зимою; обычная заработная плата рабочаго на его харчахъ за рабочій

¹⁾ Отъ 1853 до 1892 г.г. исключительно отъ мэровъ.

²⁾ См. вышеуказанный трудъ S. G., стр. 15—17.

часъ и за рабочій день и замѣчанія, въ которыхъ просятъ указать, во 1-хъ, заработную плату рабочаго на харчахъ работодателя, если такіе случаи имѣются; во 2-хъ, пользуются ли рабочіе и даровымъ помѣщеніемъ отъ хозяина, и, въ 3-хъ, получаютъ ли рабочіе, имѣющіе харчи или даровое помѣщеніе отъ работодателя поденную или помѣсячную плату?

Слѣдуетъ обратить вниманіе на то обстоятельство, что подробныя свѣдѣнія о продолжительности рабочаго времени даютъ возможность привести заработную плату въ разныхъ профессіяхъ и при разныхъ условіяхъ, такъ сказать, къ одному знаменателю (т. е. къ одному времени) и сдѣлать нормы вознагражденія труда болѣе удобными для сравненія¹⁾. Такимъ образомъ, въ вышеуказанномъ трудѣ S. G. данныя о вознагражденіи рабочихъ въ 1910 г. сопоставляются съ таковыми за прежніе годы, именно, съ данными за 1896, 1901 и 1906 г.г., тоже собранными S. G., съ данными за 1853, 1857 и съ 1871 по 1892 г.г., по свѣдѣніямъ мэровъ, и съ данными касательно отдѣльныхъ отраслей промышленности по разнымъ источникамъ. Слѣдуетъ, однако, замѣтить, что данныя послѣднихъ двухъ источниковъ не вполне однородны съ первыми: онѣ имѣютъ скорѣе характеръ оцѣнокъ или исчисленій и не отличаются тою точностью, которая присуща, такъ сказать санкціонированнымъ, цѣнамъ на рабочія руки, получаемымъ отъ совѣтовъ посредниковъ и занесеннымъ въ указанные выше *bor-dereaux de salaires*²⁾.

¹⁾ Въ I статистической таблицѣ указаннаго труда S. G. (стр. 114 сл.) даннымъ о заработной платѣ по профессіямъ въ отдѣльныхъ городахъ, по свѣдѣніямъ за 1910 г., отведены всего 3 графы, изъ коихъ въ первой указывается число рабочихъ дней въ году и во 2 и 3—вознагражденіе рабочихъ: а) въ часъ или мѣсяць и б) за день. Путемъ примѣненія разныхъ шрифтовъ и особыхъ знаковъ цифры, помѣщенные въ этихъ трехъ графахъ, даютъ большое число интересныхъ и удобосравнимыхъ данныхъ касательно вознагражденія труда въ разныхъ профессіяхъ. Такимъ образомъ, цифры, напечатанныя жирно, заимствованы прямо изъ опросной бланки; напечатанныя тонкимъ шрифтомъ—вычислены; цифры со звѣздочкой вверху цифры означаютъ, что рабочій имѣетъ кромѣ платы еще даровое помѣщеніе, со звѣздочкой внизу цифры, что онъ пользуется также харчами отъ хозяина и съ 2 звѣздочками (наверху и внизу), что онъ состоитъ на полномъ пенсіонѣ у работодателя; буквы Е и Н передъ цифрами означаютъ „лѣто“ и „зиму“.

²⁾ Вотъ нѣкоторыя официальные изданія, посвященныя заработной платѣ и продолжительности труда. Изданія Office du Travail: „Bordereaux de salaires pour certaines catégories d'ouvriers en 1900 et 1901“.—„Salaires et durée du travail dans l'industrie française“ (4 vol. et 1 album graph.). Paris, 1893—97.

Изданія Statistique Générale: „Salaires et durée du travail de certaines catégo-

Свѣдѣнія о безработицѣ и вообще о вынужденной бездѣятельности рабочихъ (*chômage*) собираются, какъ видно изъ вышеизложеннаго, Бюро Труда попутно съ другими данными касательно положенія труда и обнаруживаются въ краткомъ видѣ въ его изданіяхъ. Въ послѣднее время во Франціи стали оказывать этому вопросу больше вниманія, но специальныхъ, посвященныхъ ему, работъ, охватывающихъ все рабочее населеніе страны, вообще имѣется очень немного.

Въ виду предстоявшей въ мартѣ 1911 г. переписи населенія М-ръ Труда напомнилъ муниципальнымъ властямъ крупныхъ городовъ, имѣющихъ свыше 20.000 жителей, пожеланіе Комиссіи¹⁾, высказанное въ 1905 г., воспользоваться этимъ случаемъ и записать попутно имена и адреса лицъ, которыя во время производства переписи находились безъ работы и потомъ собрать при помощи особыхъ бланковъ болѣе подробныя свѣдѣнія касательно причинъ и условій ихъ бездѣятельности чѣмъ тѣ, которыя можно было бы получить на основаніи общихъ данныхъ переписи населенія.

Многіе города дѣйствительно выполнили эту работу, причемъ свѣдѣнія касательно 8 изъ нихъ въ разработанномъ видѣ помѣщены въ „Bulletin trimestriel d. l. S. G.“ (январь 1912, 156 сл.).

Приведенныя тамъ данныя весьма обстоятельны и знакомятъ не только съ причинами, условіями и другими сторонами вынужденнаго бездѣйствія рабочихъ, но и съ демографическимъ составомъ лицъ, не имѣвшихъ работы 5 марта 1911 г. Такимъ образомъ, въ таблицахъ указаннаго труда сообщаются свѣдѣнія касательно ихъ возраста (8 группъ), семейнаго положенія, мѣсто-рожденія и происхожденія, объ ихъ семейномъ составѣ, числѣ дѣтей и о продолжительности ихъ пребыванія въ коммунѣ.

Спеціально относительно самой безработицы въ этомъ изслѣдованіи имѣются слѣдующія свѣдѣнія: причины этого явленія (9 пунктовъ, изъ коихъ главными являются отсутствіе работы и болѣзни), продолжительность безработицы (въ недѣляхъ и мѣсяцахъ) отъ главныхъ причинъ, распредѣленіе отсутствія работы и т. д. по мѣсяцамъ; далѣе свѣдѣнія о томъ, занимались ли они со времени прекращенія работы въ послѣднемъ мѣстѣ

ries d'ouvriers en 1906“.—„Prix et salaires à diverses époques“, 1863.—Подобныя же свѣдѣнія имѣются и въ изданіяхъ S. G., посвященныхъ промышленности за 1840—45 и 1861—65 г.г.

¹⁾ По выработкѣ программы для дополнительныхъ къ переписи 1906 г. работъ.

или нѣтъ, если да, то чѣмъ, если нѣтъ, то получали ли они матеріальную помощь и откуда именно.

Одновременно съ этимъ обслѣдованіемъ и тѣмъ же путемъ было произведено другое обслѣдованіе касательно *работы на дому* (*travail à domicile*). По этой категоріи промысловаго труда имѣлось въ виду получить свѣдѣнія о количествѣ работы, производимой въ теченіе одного года, о большей или меньшей ея правильности, о получаемомъ вознагражденіи, объ орудіяхъ производства, условіяхъ жилищъ и т. д.

Комиссія Кризисовъ. Кромѣ подобныхъ періодическихъ обслѣдованій, для изученія мѣръ, которыя слѣдовало бы принять для ослабленія безработицы во время періодически наступающихъ экономическихъ кризисовъ, во Франціи созданы специальные органы. Такимъ образомъ, въ теченіе 1908-11 г.г. изученіемъ этого вопроса занималась особая Комиссія Кризисовъ (*Commission des Crises*) подъ предсѣдательствомъ А. Пикара, учрежденная при М-вѣ Труда декретомъ отъ 31 марта 1908 г. Эта Комиссія представила два отчета, которые до извѣстной степени содѣйствовали освѣщенію рассматриваемаго вопроса.

Въ первомъ отчетѣ эта Комиссія задалась цѣлью выяснить, каковы главные показатели періодически наступающихъ экономическихъ кризисовъ и въ результатѣ остановилась на слѣдующихъ восьми:

1. Движеніе коммерческаго портфеля *Banque de France*.
2. Размѣръ прилива въ него средствъ.
3. Цѣны на предметы первой необходимости.
4. Внѣшняя торговля Франціи.
5. Потребленіе каменнаго угля.
6. Цѣны на чугуны.
7. Перевозка по желѣзнымъ дорогамъ.
8. Недостатокъ спроса на рабочія руки.

Второй отчетъ имѣетъ цѣлью изучить мѣры, которыя было бы желательно предпринять въ видахъ ослабленія вреднаго вліянія періодическихъ экономическихъ кризисовъ на спросъ на рабочія руки.

Такъ какъ по представленіи этихъ двухъ отчетовъ дѣятельность упомянутой Комиссіи кончилась, а между тѣмъ М-ромъ Труда было признано желательнымъ продолжать изслѣдованіе этого вопроса, то онъ лѣтомъ 1911 г. учредилъ съ этою цѣлью особый *Постоянный Комитетъ по изученію способовъ предугады-*

вать безработицу вследствие экономических кризисов (Comité permanent d'études relatives à la prévision des chômages industriels), который постановилъ собираться каждые 3 мѣсяца. Этотъ Комитетъ уже представилъ М-ру Труда свой первый отчетъ съ заключеніями. Среди нихъ укажемъ на высказанное имъ пожеланіе о созданіи особаго органа (office), главная цѣль котораго заключалась бы въ освѣдомленіи потребителей и производителей касательно движенія цѣнъ и относительно главныхъ факторовъ этихъ измѣненій. Этотъ органъ было предположено подчинить S. G., которая въ виду недостаточности средствъ, находящихся въ ея распоряженіи, не была въ состояніи самостоятельно взяться за выполненіе этого труда. На 1913 г. Палата Депутатовъ разрѣшила достаточный кредитъ не только на продолженіе функционированія этого органа, но и на расширеніе наблюденія цѣнъ и экономическихъ факторовъ на важнѣйшія иностранныя государства.

III. Статистика забастовокъ.

Для полученія статистическихъ данныхъ о забастовкахъ Управление Труда посылаетъ соотвѣтствующія бланки префектамъ департаментовъ, которые отъ себя затребываютъ свѣдѣнія: въ большихъ городахъ отъ полицейскихъ комиссаровъ (commissaires de police), а въ остальныхъ и въ сельскихъ коммунахъ — отъ мэровъ. На основаніи полученныхъ свѣдѣній они заполняютъ бланки, которыя и посылаютъ по окончаніи стачки въ Управление, вмѣстѣ со всѣми совершенными во время ея существованія документами: договорами, мировыми сдѣлками, протоколами и т. д. Первые извѣстія о начавшихся и даже о предполагаемыхъ стачкахъ присылаются въ Управление по телеграфу, но эти краткія данныя не статистическаго характера имѣютъ значеніе лишь для справокъ, въ виду чего и не разрабатываются и не обнародываются.

Формуляръ бланки, посвященной забастовкамъ въ сферѣ каждой отдѣльной профессіи (въ предѣлахъ одной или нѣсколькихъ коммунъ), весьма сложенъ. Статистическимъ даннымъ, предусмотрѣннымъ большимъ числомъ вопросовъ, отведены ея 2 и 3 страницы. Эти вопросы съ удобствомъ могутъ быть сгруппированы въ нѣсколько болѣе крупныхъ вопросныхъ пунктовъ, которые въ нижеслѣдующемъ (нѣсколько сокращенномъ) ихъ перечнѣ набраны нами, въ видахъ большей наглядности, курсивомъ.

а) *Общія данныя о числѣ рабочихъ и забастовщиковъ въ частности.*

Обычное число въ коммунѣ (-ахъ) рабочихъ, занятыхъ въ заведеніяхъ, въ которыхъ обнаружилась забастовка.—Образовали ли они синдикаты?

Сколько имѣется въ данной (-ыхъ) коммунѣ (-ахъ) предпринимателей, принадлежащихъ къ отрасли промышленности, охваченной нынѣ забастовкой?—Образовали ли они синдикаты?

Сколькихъ хозяевъ или заведеній коснулась забастовка?—Какихъ именно?

Принадлежатъ ли эти заведенія акціонернымъ обществамъ?

Сколько рабочихъ было занято въ этихъ заведеніяхъ? Сколько забастовщиковъ принадлежало къ этимъ заведеніямъ?

Сколькимъ рабочимъ давали работу заведенія, охваченныя забастовкой?

Къ какимъ спеціальностямъ профессій принадлежали забастовщики въ собственномъ смыслѣ слова? (перечислить эти спеціальности и указать число забастовавшихъ въ каждой изъ нихъ и отдѣльно въ заведеніяхъ, въ которыхъ обнаружилась забастовка).

Указать среднее число забастовщиковъ: мужчинъ, женщинъ и дѣтей отдѣльно, въ каждую изъ четвертей времени продолжительности забастовки.

б) Вліяніе забастовки на безработицу:

Вліяніе забастовки на вынужденное прекращеніе труда рабочихъ другихъ спеціальностей или профессій (указать какихъ именно и среднее число лицъ въ день, оставшихся безъ работы не по своей винѣ, тоже для м., ж. и дѣтей и за каждую четверть продолжительности забастовки отдѣльно).

в) Причины забастовки и требованія забастовщиковъ:

Время начала и конца забастовки.—Всѣ ли забастовщики взялись за работу, а въ противномъ случаѣ, сколько изъ нихъ отказалось отъ нея и сколько было уволено?

Рѣшающія причины забастовки.—Требованія забастовавшихъ рабочихъ въ началѣ стачки.

Предложенія работодателей въ началѣ забастовки.—На какихъ условіяхъ было вновь приступлено къ работѣ?

г) Условія труда до и послѣ забастовки:

Вознагражденіе м., ж. и д. до и послѣ забастовки, тоже по отдѣльнымъ спеціальностямъ (при задѣльной платѣ дать среднія цѣны за извѣстный періодъ времени до и послѣ забастовки).

Продолжительность дневного труда до и послѣ забастовки для м., ж. и д. отдѣльно.

д) *Попытки къ примиренію между спорящими сторонами и ихъ результаты:*

Способъ улаженія спора: прямыя переговоры между рабочими и хозяевами; непосредственныя сношенія между работодателями и синдикатами рабочихъ. Другіе способы взаимныхъ сношеній спорящихъ сторонъ. Примѣненіе закона 27 дек 1892 г. о соглашеніи и посредничествѣ: время обращенія рабочихъ и хозяевъ къ мировому судѣ; время принятія или отказа рабочихъ и хозяевъ отъ предложенныхъ условій; время собранія примирительнаго комитета или посредническаго совѣта (просятъ затребовать отъ мирового судьи и приложить къ бланкѣ необходимыя оправдательныя документы).

е) *Матеріальное обезпеченіе забастовщиковъ:*

Происхожденіе и размѣръ матеріальныхъ средствъ, которыми располагали забастовщики.

ж) *Послѣдствія забастовокъ:*

Нашла ли часть забастовщиковъ работу въ другомъ мѣстѣ во время забастовки?

Были ли (во время забастовки) нарушенія закона 25 мая 1864 г.? Каковы были ихъ послѣдствія? Число и подробности касательно случаевъ присужденія къ наказаніямъ.

При разработкѣ данныхъ о забастовкахъ въ III бюро ихъ, какъ указано выше, переносятъ на особыя карточки, которыхъ предусмотрѣно три вида: а) Однѣ заключаютъ въ себѣ разныя свѣдѣнія о забастовкахъ вообще; б) Вторыя предназначены для условій, на которыхъ заключены коллективныя договоры (*conventions collectives*), коими иногда кончаются стачки, и в) Третьи для примирительныхъ соглашеній (*conciliations*) и посредничествъ (*arbitrages*) во время забастовокъ.

Свѣдѣнія, отмѣчаемыя на первой карточкѣ, всецѣло заимствуются изъ вышеописанной, посвященной забастовкамъ, бланки, а на второй и третьей—въ значительной степени изъ прилагаемыхъ къ ней документовъ касательно условій коллективныхъ договоровъ и протоколовъ собраній примирительныхъ комитетовъ, посредническихъ совѣтовъ и т. д.

Чтобы лучше уяснить себѣ содержаніе послѣднихъ двухъ карточекъ, надо въ нѣсколькихъ словахъ ознакомиться съ практикуемыми во Франціи и основанными на законѣ 27 дек. 1892 г. способами улаженія забастовокъ, происшедшихъ вслѣдствіе не-

доразумѣній между работодателями и рабочими на почвѣ условій труда. Въ распоряженіи спорящихъ сторонъ имѣются въ данномъ случаѣ особыя посредническіе органы въ видѣ *примирительныхъ комитетовъ* (comités de conciliation) и *совѣтовъ третейскихъ судей* или *посредническихъ совѣтовъ* (conseils d'arbitrage).

Эти органы примиренія образуются слѣдующимъ образомъ. Одна изъ спорящихъ сторонъ, или обѣ стороны, въ лицѣ работодателей (patrons), рабочихъ или служащихъ кантона или кантоновъ, гдѣ произошло недоразумѣніе, обращаются къ мѣстному (-нымъ) мировому (-ымъ) судѣ (-ямъ), лично или при помощи своихъ довѣренныхъ, съ особымъ письменнымъ заявленіемъ (déclaration), заключающимъ предложеніе образовать примирительный комитетъ. Въ этомъ заявленіи они должны сообщить слѣдующія свѣдѣнія: а) имена (фамиліи), положеніе (qualité) и мѣста приписки (domiciles) свои или своихъ замѣстителей; б) содержаніе спора съ краткимъ изложеніемъ мотивовъ, поддерживаемыхъ ихъ стороною; в) имена (фамиліи), положеніе и мѣста приписки лицъ, которымъ должны быть переданы ихъ предложенія по примиренію или по разбору спора при помощи третейскаго суда, и г) имена (фамиліи), положеніе и мѣста приписки лицъ, избранныхъ просителями для присутствія въ качествѣ ихъ довѣренныхъ при разбирательствѣ дѣла указанными органами (число ихъ не должно превышать 5).

Мировой судья выдаетъ просителямъ росписку въ полученіи этого заявленія и въ теченіи 24 час. извѣщаетъ противную сторону при помощи заказного письма или объявленій, вывѣшанныхъ на дверяхъ своей камеры и мэріи. Извѣщенная этимъ путемъ противная сторона должна дать свой отвѣтъ въ 3-хъ дневный срокъ, по истеченіи котораго, если не послѣдовало съ ея стороны просьбы объ отсрочкѣ, напр. въ виду слишкомъ отдаленнаго мѣстожителства, предложеніе о примиреніи считается ею отклоненнымъ.

Если предложеніе принято, выборные обѣихъ сторонъ собираются въ особый примирительный комитетъ и обсуждаютъ всѣ pro и contra возникшаго недоразумѣнія и стараются придти къ соглашенію. Въ случаѣ, если это было достигнуто, обѣ стороны заключаютъ коллективный договоръ (convention collective), въ протоколѣ котораго указываются всѣ условія, на основаніи которыхъ состоялось примиреніе (бываютъ подобныя согласительныя договоры и помимо стачекъ).

Если же примиренія или соглашенія не воспослѣдовало, то спорящія стороны прибѣгаютъ, такъ сказать, ко второй инстанціи—къ третейскому разбирательству при помощи третейскихъ совѣтовъ, формальности организациі которыхъ приблизительно тѣ же, что и при образованіи примирительныхъ комитетовъ. Въ общемъ каждая сторона выбираетъ при этомъ по одному или по нѣсколькѣ (не свыше 5) посредниковъ (обѣ стороны могутъ избрать и однихъ и тѣхъ же лицъ), которые и стараются привести спорящихъ къ соглашенію. Если выборъ посредниковъ встрѣчаетъ затрудненіе, таковыхъ назначаетъ предсѣдатель мѣстнаго гражданскаго суда.

Если споръ вслѣдствіе отсутствія инициативы у спорящихъ сторонъ рискуетъ затянуться, то инициативу въ этомъ дѣлѣ беретъ на себя мировой судья, который требуетъ отъ спорящихъ въ трехдневный срокъ отвѣта на то, согласны ли они на примиреніе или посредничество или нѣтъ, причемъ все относящіяся до этого дѣла документы (прошенія, договоры, протоколы и т. д.) вывѣшиваются мѣрами общинъ, въ которыхъ произошли забастовки, на мѣстахъ, предназначенныхъ для публичныхъ объявленій.

Дальнѣйшая разработка данныхъ о забастовкахъ производится уже по вышеуказаннымъ карточкамъ. На основаніи этихъ данныхъ Управление Труда ежегодно печатаетъ трудъ: „Statistique des grèves et des recours à la conciliation et à l'arbitrage survenues“. Въ этомъ изданіи имѣются всякаго рода свѣдѣнія касательно забастовокъ: законы и историческія данныя о крупныхъ забастовкахъ, о ходѣ переговоровъ между обѣими спорящими сторонами и обѣ ихъ результатахъ. О стачкахъ, даже крупныхъ, при которыхъ не было достигнуто соглашенія, историческихъ свѣдѣній, источникомъ для которыхъ служатъ тѣ же карточки, въ этомъ изданіи не дается, а помѣщаются лишь нѣкоторыя указанія въ примѣчаніяхъ къ таблицамъ. Кромѣ этого изданія въ „Извѣстіяхъ“ Office du Travail ежемѣсячно печатаются краткія свѣдѣнія о забастовкамъ по отдѣльнымъ департаментамъ на основаніи данныхъ только что полученныхъ съ мѣсть.

По окончаніи разработки все матеріалы по статистикѣ забастовокъ (бланки и приложенные къ нимъ документы) хранятся въ архивѣ III бюро, причемъ для матеріала по каждой стачкѣ полагается особая желтая обложка (chemise), на верхней страницѣ которой указаны главнѣйшія данныя касательно данной

забастовки: мѣсто, гдѣ она происходила, время ея начала и конца, число заинтересованныхъ учреждений, число забастовщиковъ, требованія послѣднихъ, главныя событія во время забастовки, ея результаты и послѣдствія.

IV. Статистика профессиональныхъ союзовъ.

Статистика профессиональныхъ союзовъ и близкихъ къ нимъ организацій (associations professionnelles) сосредоточена въ III бюро Управленія Труда. Главныя категоріи этихъ организацій слѣдующіе: 1. профессиональные синдикаты (syndicats professionnels), которые бываютъ 3-хъ типовъ: синдикаты рабочихъ (syndicats professionnels ouvriers), синдикаты хозяевъ (syndicats professionnels patronaux) и смѣшанные (syndicats mixtes), если въ нихъ участвуютъ одновременно и рабочіе и хозяева; далѣе 2. союзы синдикатовъ (unions de syndicats) и 3. биржи труда (bourses du travail).

Свѣдѣнія объ этихъ организаціяхъ тоже собираются при помощи префектовъ, которые посылаютъ бланки секретарямъ синдикатовъ и союзовъ синдикатовъ и т. д., съ просьбой доставить необходимыя свѣдѣнія, вмѣстѣ съ уставами и всѣми имѣющимися объ этихъ ассоціаціяхъ документами (или ихъ копіями), въ началѣ каждаго года въ III бюро. Здѣсь производится разработка этихъ данныхъ по департаментамъ и по всей Франціи. Сообщение этихъ свѣдѣній, какъ и вообще данныхъ по статистикѣ труда и кооперативныхъ и иныхъ обществъ и ассоціацій, для указанныхъ организацій не обязательно.

Разработка данныхъ по департаментамъ производится по карточной системѣ (см. выше). Съ карточекъ данныя переносятся въ особыя таблицы трехъ категорій, которыя облегчаютъ ихъ подсчетъ и группировку. Въ одну таблицу при этомъ переносятъ данныя касательно числа членовъ синдикатовъ отдѣльныхъ видовъ профессій, причемъ число строкъ даетъ въ то же время число самихъ синдикатовъ этого вида промышленности. Вторая таблица предназначена для подсчета числа членовъ разныхъ синдикатовъ, об. п. и ж. п. отдѣльно, для каждой ихъ категоріи (syndicats ouvriers, syndicats patronaux, syndicats mixtes и еще особо syndicats agricoles), по департаментамъ. Третья служитъ для подсчета и группировки учреждений, основанныхъ синдикатами (бюро пріисканія работы, бібліотеки, кассы взаимопомощи и т. д.).

Число членовъ и учрежденій во время подсчета отмѣчается въ соответствующихъ клѣткахъ бланковъ палочками (pointage).

Подобнымъ же образомъ разрабатываются данныя и о биржахъ труда (bourses du travail). Для нихъ тоже существуетъ особая карточка на много лѣтъ съ многочисленными вопросами.

Послѣ разработки всѣ матеріалы касательно синдикатовъ и т. д. хранятся въ архивахъ Управленія Труда въ особыхъ цвѣтныхъ обложкахъ съ краткими данными объ этихъ организаціяхъ на первой страницѣ. Карточки, какъ указано, сохраняются въ особыхъ ящикахъ.

Кромѣ легальныхъ синдикатовъ существуютъ и нелегальные (syndicats irréguliers), которые въ виду несоблюденія ими при ихъ учрежденіи необходимыхъ формальностей и требованій закона не имѣютъ права на оффиціальное признаніе и, слѣдовательно, на регистрацію. Свѣдѣнія собираются и о нихъ, но ихъ не разрабатываютъ. Хранятся матеріалы о нихъ въ обложкахъ розоваго цвѣта.

Свѣдѣнія о синдикатахъ и другихъ подобныхъ организаціяхъ печатаются ежемѣсячно въ „Bulletin de l'Office du Travail“ и болѣе подробныя въ „Ежегодникѣ профессиональныхъ синдикатовъ“ — „Annuaire des syndicats professionnels“, который началъ издаваться въ 1897 г.

Недавно появилось въ свѣтъ обстоятельное изслѣдованіе касательно развитія синдикализма въ Европѣ P. Louis: „Le syndicalisme européen“ (Fél. Alcan, éd.) 1914, въ которомъ можно найти интересныя данныя о движеніи синдикатовъ не только во Франціи, но и въ другихъ государствахъ, изъ коихъ, кромѣ Франціи, синдикализмъ быстрѣе развился въ Германіи, Швейцаріи, Норвегіи и Англии, между тѣмъ какъ Италия, Австро-Венгрія, Бельгія и Голландія отстали отъ нихъ въ этомъ отношеніи.

Ознакомимся теперь въ заключеніе съ содержаніемъ формуляровъ бланковъ, по которымъ собираютъ свѣдѣнія о профессиональныхъ союзахъ и съ содержаніемъ карточекъ, составляемыхъ на ихъ основаніи.

Бланки по статистикѣ профессиональныхъ ассоціацій, довольно крупнаго размѣра, состоятъ изъ 4 страницъ, изъ коихъ на первой или ея части даются общія свѣдѣнія о соответствующихъ ассоціаціяхъ. Слѣдующій отдѣлъ этой страницы (въ бланкахъ союзовъ синдикатовъ и биржъ труда, также вся вторая

страница) отведенъ для наиболѣе существенныхъ данныхъ касательно этихъ ассоціацій, именно, въ бланкѣ для синдикатовъ—основаннымъ ими учрежденіямъ и въ бланкахъ, посвященныхъ союзамъ синдикатовъ и биржамъ труда, перечню синдикальныхъ палатъ, входящихъ въ ихъ составъ. Третій отдѣлъ представляетъ изъ себя историческую справку объ основаніи, цѣли и организациіи этихъ учреждений. Послѣдняя страница въ бланкахъ для союзовъ синдикатовъ и биржъ труда заключаетъ въ себѣ статистическія свѣдѣнія касательно функціонированія ихъ въ отчетномъ году.

Во избѣжаніе смѣшенія бланковъ, предназначенныхъ для каждаго вида профессиональныхъ ассоціацій, между собою, для нихъ берутъ бумагу разнаго цвѣта: такимъ образомъ, бланки для (легальныхъ) синдикатовъ — желтаго (для нелегальныхъ — розоваго) цвѣта; для союзовъ синдикатовъ — голубого и для биржъ труда — зеленаго цвѣта. Эти же цвѣта имѣютъ и обложки, въ которыхъ хранятся всѣ документы по отдѣльнымъ ассоціаціямъ (см. стр. 218). Карточки же, на которыя при разработкѣ переносятъ главнѣйшія заключающіяся въ нихъ статистическія данныя, всѣ бѣлыя.

а. Въ бланкахъ касательно профессиональныхъ синдикатовъ требуется сообщить сначала общія о нихъ свѣдѣнія, какъ-то: точное наименованіе и адресъ синдиката, время его учрежденія, время заявленія (для его легализаціи), отзывъ Прокурора Республики, число членовъ каждаго пола, наименованіе союза, федераціи или биржи труда, къ которымъ принадлежитъ синдикатъ, а также именъ и адресовъ его предсѣдателя, вице-предсѣдателя, секретаря и казначея.

Значительное число вопросовъ посвящено учрежденіямъ, основаннымъ даннымъ синдикатомъ и функціонировавшимъ въ отчетномъ 19... г. (въ число ихъ не слѣдуетъ включать предпріятія, учрежденныя федераціями, союзами и т. д., къ которымъ примыкаетъ синдикатъ). Таковыми учрежденіями бываютъ: бюро для подысканія мѣстъ, профессиональная библіотека, касса для оказанія помощи на случай заболѣванія, пенсіонная касса, касса для поддержки безработныхъ (не вслѣдствіе забастовки), профессиональные курсы, лабораторіи для анализовъ и экспертизъ, опытные поля и питомники, страхованіе животныхъ отъ падежей, касса взаимопомощи, кооперативныя общества потребленія и производства, издательство и т. д.

Каждый родъ этихъ учрежденій занимаетъ отдѣльную горизонтальную строку. Отвѣты относительно нихъ даются въ формѣ: „да“ или „нѣтъ“.

На этой же первой страницѣ просятъ отмѣтить участіе даннаго синдиката на профессиональныхъ или иныхъ конгрессахъ съ указаніемъ на какихъ именно.

Вторая страница бланки отведена для историческаго очерка основанія синдиката. Здѣсь просятъ указать подробныя свѣдѣнія объ его организаціи, составѣ, цѣли основанія, а также объ обстоятельствахъ, при которыхъ онъ возникъ. Эти свѣдѣнія даются только однажды—въ годъ основанія синдиката, причемъ, въ дополненіе къ этой справкѣ, просятъ приложить уставъ его ¹⁾ и всѣ необходимые оправдательные документы.

Третья страница предназначена для замѣчаній относительно функціонированія синдиката въ истекшемъ году (4-я страница пустая).

Карточка, посвященная синдикатамъ, весьма простая: ея формуляръ включаетъ въ себѣ кромѣ краткихъ общихъ свѣдѣній о синдикатѣ всего 5 графъ: годъ основанія, общее число членовъ и отдѣльно женщинъ (число мужчинъ при необходимости получается вычитаніемъ), учрежденія, основанныя синдикатомъ, и замѣчанія. Каждая горизонтальная строка соотвѣтствуетъ одному году.

б. Бланка для собиранія свѣдѣній о союзахъ синдикатовъ состоитъ, кромѣ общихъ свѣдѣній о нихъ (см. стр. 218 сл.) изъ перечня синдикальныхъ палатъ, примкнувшихъ къ союзу. О нихъ требуется сообщить мѣсто нахожденія, точное наименованіе и число членовъ. Этимъ свѣдѣніямъ отведены: половина первой и вся вторая страница.

На 3-й страницѣ дается историческая справка объ основаніи союза синдикатовъ въ томъ же духѣ, какъ и въ бланкѣ о синдикатахъ (см. выше).

На 4-й страницѣ ея приводятся статистическія свѣдѣнія о функціонированіи союза въ теченіи отчетнаго года. Касательно дѣятельности бюро по подысканію работы спрашиваютъ о числѣ случаевъ спроса, о числѣ случаевъ предложеній и о числѣ случаевъ предоставленной работы: на дому и поденной.

¹⁾ Если съ теченіемъ времени произошли измѣненія въ уставѣ, то просятъ прислать экземпляръ устава съ этими измѣненіями.

Относительно библиотекъ указывается число томовъ.

Затѣмъ даются свѣдѣнія относительно дѣятельности разнаго рода кассъ взаимопомощи и вспомошествованія, относительно профессиональныхъ курсовъ (число ихъ и подробныя свѣдѣнія о нихъ, число учащихся), лабораторій и издательскаго дѣла.

На этой же послѣдней страницѣ, ниже, просятъ дать, будутъ имѣются, дополнительные свѣдѣнія о союзѣ, не предусмотренныя въ вышеприведенныхъ вопросахъ формуляра.

Карточка, на которую переносятъ свѣдѣнія о союзахъ синдикатовъ, въ общемъ напоминаетъ таковую, предназначенную для синдикатовъ.

в. Общія свѣдѣнія, которыя даются на первой страницѣ бланки о биржѣ труда, слѣдующія: наименованіе, адресъ, время основанія, совѣтъ правленія, расходы по организациі отнесенные на бюджетъ коммуны, пособія со стороны города и департамента и другіе доходы биржи.

Вторая страница заключаетъ въ себѣ перечень синдикальныхъ палатъ, принадлежащихъ къ биржѣ труда, съ указаніемъ ихъ точнаго наименованія и числа членовъ.

Третья и четвертая ея страницы не отличаются по своему содержанію отъ таковыхъ союзовъ синдикатовъ.

Статистическая часть карточки состоитъ изъ 9 графъ: годъ, число синдикатовъ и членовъ, пособія отъ муниципалитета и департамента; свѣдѣнія о дѣятельности биржи труда: спросъ на работу, предложеніе работы, предоставленная работа: въ домѣ и приходящими (placement en extra).

Карточка предназначена на большое число лѣтъ (1887—1935 г. г.), въ виду чего таблица продолжается и на ея оборотѣ.

Высшій Совѣтъ Труда.

(Conseil Supérieur du Travail).

При М-вѣ Труда имѣется особый Высшій Совѣтъ Труда, на обязанности котораго лежитъ изученіе всѣхъ вопросовъ, касающихся положенія и условій труда рабочихъ и отношеній между послѣдними и работодателями.

Составъ Высшаго Совѣта Труда слѣдующій:

Предсѣдателемъ его является М-ръ Труда, а въ его отсутствіи одинъ изъ избираемыхъ Совѣтомъ вице-предсѣдателей. Начальники Управленія Труда и Управленія Страхованія и Со-

ціальной Предусмотрительности, какъ и ихъ помощники, участвуютъ на его сессіяхъ или по праву или въ качествѣ представителей М-ра. Они имѣютъ право высказывать свои мнѣнія, но не принимаютъ участія въ голосованіи. Каждый министръ можетъ, по соглашенію съ М-ромъ Труда, назначать въ В. С. Т. по одному изъ высшихъ чиновъ, если на сессіяхъ предполагается обсуждать вопросы, имѣющіе отношеніе къ дѣятельности управленій, которыя они представляютъ.

В. С. Т. состоитъ изъ 72 членовъ. Въ т. ч. 1) 29 членовъ выбираются работодателями (изъ нихъ 19 выборныхъ отъ торговыхъ палатъ и отъ совѣщательныхъ палатъ искусствъ и промышленности—*chambres consultatives des arts et manufactures*— по 1 представителю отъ каждой изъ главныхъ отраслей промышленности, 2 члена отъ Высшаго Сельско-Хозяйственнаго Совѣта, выбранные этимъ послѣднимъ, и 8 выборныхъ посредниковъ—*conseillers prud'hommes patrons*);

2. 29 членовъ выбираются рабочими и служащими—*employés* (въ т. ч. 21 членъ выбирается синдикатами рабочихъ и 8 членовъ изъ состава посредниковъ рабочихъ—*conseillers prud'hommes ouvriers*);

3. 3 сенатора, выбранные Сенатомъ;

4. 5 депутатовъ, выбранныхъ Палатой Депутатовъ, и

5. по 1 выборному отъ торговой палаты Парижа, отъ Совѣта Администраціи Биржъ Труда и отъ профессиональныхъ рабочихъ союзовъ производства;

6. Трое назначаются М-ромъ изъ состава ученыхъ и профессоровъ (гл. образ. профессоровъ права Парижскаго унив-та).

Канцелярія В. С. Т. состоитъ изъ 3-хъ секретарей и 3-хъ помощниковъ секретарей, назначаемыхъ М-ромъ Труда изъ состава служащихъ его М-ва.

Члены В. С. Т. выбираются и назначаются на 3 года, а члены изъ представителей Верхней и Нижней Палаты—на время продолженія сессій законодательнаго учрежденія. Всѣ члены должны быть французскими подданными, имѣть не менѣе 25 л. отъ роду и не быть лишены гражданскихъ правъ.

В. С. Т. собирается ежегодно на двѣ недѣли (обыкновенно начиная со 2 понедѣльника ноября). Порядокъ предстоящихъ работъ объявляется членамъ по распоряженію М-ра Труда за 2 недѣли до начала сессіи. Кромѣ обыкновенныхъ собраній М-ръ можетъ созывать и чрезвычайныя.

Часть членовъ В. С. Т. образуютъ *Постоянную Комиссію В. С. Т.* (Commission permanente du C. S. du Tr.). Въ ней участвуютъ высшіе начальники службъ, 7 работодателей, 7 рабочихъ, 1 сенаторъ и 1 депутатъ—всѣ по выбору В. С. Труда и 3 лицъ по праву, именно, 1 членъ отъ торговой палаты Парижа, 1 представитель профессиональныхъ рабочихъ союзовъ производства и 1 представитель отъ биржи труда.

Комиссія избираетъ изъ своей среды 2-хъ представителей: одного изъ рабочихъ и одного изъ работодателей, которые представляютъ по очереди.

Канцелярію Пост. Комиссіи В. С. Т. образуютъ секретари и помощники секретарей В. С. Т.

Комиссія избирается ежегодно во время сессіи В. С. Т. для выполненія опредѣленной работы или опредѣленныхъ работъ, по окончаніи которыхъ она прекращаетъ свое существованіе. Во всякомъ случаѣ срокъ ея дѣятельности не превышаетъ одного академическаго года.

Дѣятельность Постоянной Комиссіи заключается въ изученіи, по порученію М-ра Труда, условій труда, положенія рабочихъ и отношенія между послѣдними и работодателями. Она знакомится съ документами и статистическими данными, которыя должны служить основаніемъ ея будущихъ работъ, требуетъ дополнительныя обслѣдованія, собираетъ письменныя и устныя свидѣтельства отъ компетентныхъ лицъ и защищаетъ передъ В. С. Т. факты, которые она наблюдала, раскрываетъ злоупотребленія, которыя ей удалось обнаружить, и указываетъ на реформы и мѣры, которыя, по ея мнѣнію, являются въ данномъ случаѣ наиболѣе дѣйствительными. Въ ея же компетенціи высказывать, по требованію М-ра, свое мнѣніе и касательно причинъ и условій забастовокъ и локаутовъ. Наконецъ, на ея обязанности лежитъ провѣрять, подсчитывать и разрабатывать бюллетени выборовъ въ В. С. Т. Свой докладъ В. Совѣту Труда по поводу какого-нибудь вопроса Постоянная Комиссія поручаетъ, либо одному изъ своихъ членовъ, либо, по просьбѣ делегатовъ отъ рабочихъ и хозяевъ, двумъ докладчикамъ, изъ коихъ одинъ, въ этомъ случаѣ, поддерживаетъ мнѣніе большинства, а другой—меньшинства. Въ экстренныхъ случаяхъ Постоянная Комиссія, по требованію М-ра, имѣетъ право высказывать свои мнѣнія по поводу извѣстнаго вопроса прямо ему,

помимо В. С. Т., которому эти мнѣнія, въ подобныхъ случаяхъ, сообщаются во время слѣдующей сессіи.

Отчетъ дѣятельности Постоянной Комиссіи посылается членамъ В. С. Т. за двѣ недѣли до начала сессіи для ознакомленія, причемъ члены Совѣта имѣютъ право требовать дополнительныя свѣдѣнія по данному вопросу. Рѣшеніе отдѣльныхъ вопросовъ совершается въ Совѣтѣ простымъ большинствомъ голосовъ.

Выбранные отъ синдикатовъ рабочихъ и отъ совѣтовъ посредниковъ, биржъ труда и рабочихъ союзовъ производства имѣютъ право на слѣдующее вознагражденіе за свои труды: а) *во время сессій В. С. Т.*: живущіе внѣ департамента Сены—1) 15 фр. въ сутки, начиная со дня предшествующаго началу сессіи до послѣдняго дня сессіи, въ которой они участвуютъ (включ.); 2) прогоны въ размѣрѣ 18 сантим. за 1 килом. разстоянія по желѣзной дорогѣ между Парижемъ и ближайшей станціей отъ ихъ мѣстожительства. Живущіе въ департаментѣ Сены имѣютъ право лишь на суточные въ размѣрѣ 10 фр.

б) За каждую сессію Постоянной Комиссіи, имѣвшую мѣсто *въ времени дѣятельности В. С. Т.*, ея члены получаютъ: 1) жетонъ (jeton de présence) стоимостью въ 5 фр.; 2) прогоны въ размѣрѣ стоимости желѣзно-дорожнаго билета 2 класса между Парижемъ и ближайшей до ихъ мѣстожительства станціи.

Члены В. С. Т. изъ чиновъ правительственныхъ учрежденій и назначаемые Министромъ Труда вознагражденія за работы въ В. С. Т. и въ Постоянной Комиссіи не получаютъ.

В. С. Т. имѣетъ свой органъ „Отчетъ Высш. Сов. Труда“— „Compte rendu du Conseil Supérieur du Travail“, который выходитъ ежегодно и заключаетъ въ себѣ: уставъ В. С. Т., составъ его членовъ на данную сессію и составъ его Постоянной Комиссіи, избранной на два слѣдующихъ академическихъ года, протоколы собраній и отчетъ дѣятельности Совѣта за отчетный годъ, далѣе отдѣльныя работы и изслѣдованія въ области организаціи, положенія и условій труда, положенія рабочихъ и состоянія промышленности, выполненныя ихъ членами по предложенію В. С. Т.

ГЛАВА XIV.

Статистика Общественной Помощи.

(Statistique de l'Assistance Publique).

Хотя Управление Общественной Помощи и Общ. Гигиены (Dir. de l'Assistance et de l'Hygiène Publiques) и составляет часть М-ва Вн. Д., но, въ виду того, что въ ней не имѣется особаго статистическаго отдѣленія, статистика касательно общественной помощи и общественнаго призрѣнія, которыми вѣдаютъ два (I и III) бюро названнаго Управленія, входитъ въ кругъ обязанностей Statistique Générale М-ва Труда и Соціальной Предусмотрительности.

Періодически, при измѣненіи формуляровъ собираемыхъ данныхъ, названное статистическое учрежденіе посылаетъ отъ себя въ департаменты новые образцы бланокъ, съ соотвѣтствующими циркулярами и наставленіями, по разнымъ видамъ общественной помощи и общ. призрѣнія. По этимъ образцамъ префекты заказываютъ на мѣстахъ должное количество экземпляровъ частью на средства коммунъ, частью на средства департаментовъ (смотря по ихъ содержанію) и рассылаютъ однѣ изъ нихъ (бланки подъ №№ 1, 4 и 14), которыя имѣютъ быть заполнены мэрами, въ коммуны и другія (подъ №№ 6, 7, 9, 10 и 12), на которыя обязаны дать отвѣты директора или завѣдующіе благотворительными и иными учрежденіями общественной помощи, этимъ послѣднимъ. Остальныя бланки (подъ №№ 2, 3, 5, 8, 11, 13, 15 и А. R.), дающія итоговыя данныя по департаментамъ, префектъ оставляетъ у себя и заполняетъ самъ, частью на основаніи имѣющихся въ канцеляріи и архивахъ префектуры данныхъ, и частью по полученіи обратно соотвѣтствующихъ, заполненныхъ мэрами и директорами благотворительныхъ и иныхъ учрежденій, бланокъ ¹⁾.

Эти послѣднія бланки (т. е. касающіяся учрежденій) при этомъ вкладываются въ соотвѣтствующія бланки по департаментамъ, для которыхъ онѣ служатъ оправдательными документами.

¹⁾ Мэры передаютъ ихъ супрефектамъ, которые отсылаютъ ихъ въ префектуру; завѣдующіе учрежденіями пересылаютъ бланки по большей части непосредственно префектамъ.

Всѣ заполненныя бланки, какъ съ отвѣтами завѣдующихъ учрежденіями общественной помощи, такъ и составленныя префектами (и супрефектами), пересылаются разъ въ годъ, по большей части до 1 мая слѣдующаго года, въ Управление Общей Статистики М-ва Труда, гдѣ эти данныя подвергаются разработкѣ и обнародываются въ видѣ ежегоднаго изданія: „Statistique annuelle des institutions d'Assistance Publique“.

Каждая изъ двухъ частей такого тома заключаетъ въ себѣ составленныя по общему плану таблицы, рисующія въ цифровыхъ данныхъ положеніе и дѣятельность за отчетный годъ каждаго вида общественной помощи въ цѣлой странѣ (I часть) и въ отдѣльных ея департаментахъ (II часть). Въ предпосланномъ таблицамъ (съ 1906 г.) текстѣ даются краткіе выводы изъ статистическихъ данныхъ касательно общаго положенія каждаго вида общественной помощи и призрѣнія во Франціи въ отчетномъ году, а въ нѣкоторыхъ выпускахъ имѣются и сопоставленія дѣятельности учреждений по общественной помощи въ настоящее время съ таковой за прежніе годы или періоды лѣтъ.

Виды общественной помощи, которые существуютъ во Франціи и по которымъ собираются статистическія данныя группируются въ слѣдующія 10 категорій:

1. Помощь старикамъ, немощнымъ и неизлѣчимо-больнымъ. Свѣдѣнія собираются по 4 бланкамъ, изъ коихъ одна, по коммунамъ (№ 1), заполняется мэрами, вторая (подъ № 2) — тѣ же данныя по департаментамъ — въ префектурахъ. Если префектъ найдетъ полезнымъ составить тѣ же данныя и по округамъ, что, однако, не обязательно, то онъ посылаетъ для заполнения бланки, подобныя № 1 (подъ № 1 bis), супрефектамъ. Наконецъ, въ четвертой, дополнительной, бланкѣ подъ лит. А. Р. даются свѣдѣнія о старикахъ отъ 65 до 70 л., тоже получившихъ, согласно закону 5 апр. 1910 г., право на общественную помощь. Всѣ 4 бланки дѣлятся на 4 таблицы (А, В, С, D), изъ коихъ первыя три во всѣхъ бланкахъ вполнѣ тождественны, а таблица подъ лит. D, посвященная бюджету, имѣетъ въ бланкѣ № 2 болѣе подробный формуляръ, въ бланкѣ же 1 bis данныя о расходахъ изложены въ видѣ одной строки.

2. Даровая врачебная помощь на дому и въ госпиталяхъ — бланка подъ № 3 — заполняется префектомъ на основаніи соответствующихъ статистическихъ матеріаловъ, имѣющихся въ архивѣ префектуры.

3. Бюро благотворительности и благотворительныя учрежденія (кромѣ госпиталей, убѣжищъ—*hospices* и домовъ для умалишенныхъ)—3 бланки, изъ коихъ одна (подъ № 4), касающаяся благотворительныхъ бюро въ собственномъ смыслѣ слова, заполняется мѣрами коммунъ, другая (№ 6), предназначенная для учрежденій общественной помощи и благотворительности, признанныхъ общепольными или легализованныхъ, заполняются завѣдующими каждаго изъ нихъ и третья—сводъ этихъ данныхъ по департаменту (№ 5), въ которую входятъ подытоженные данные, заимствованные изъ серій другихъ двухъ бланковъ, составляется префектомъ.

При пересылкѣ этихъ бланковъ въ *Statistique Générale* бланки подъ № 4 вкладываются въ префектурѣ въ бланку № 5, а бланки № 6 образуютъ самостоятельный пакетъ.

4. Госпитали и убѣжища (*hospices*). Бланки подъ № 7, касающіяся отдѣльныхъ учрежденій этого рода, заполняются ихъ завѣдующими, которые ихъ потомъ пересылаютъ префекту. Послѣдній ихъ группируетъ и на основаніи заключающихся въ нихъ данныхъ составляетъ сводную по департаменту таблицу подъ № 8, которая при отправкѣ этихъ свѣдѣній въ *S. G.* служитъ обложкой для бланковъ подъ № 7.

5. Помощь малолѣтнимъ дѣтямъ (*enfants assistés*). Бланки подъ № 9 заполняются и скрѣпляются инспекторами, въ вѣдѣніи которыхъ находятся поднадзорныя дѣти. Въ *S. G.* онѣ передаются при посредствѣ префекта, который ихъ просматриваетъ и также скрѣпляетъ своею подписью.

6. Умалишенные (*aliénés*). Двѣ бланки, изъ коихъ одну, подъ № 10, заполняютъ директора общественныхъ и частныхъ учрежденій для этого рода больныхъ, и вторую, подъ № 11, префектъ. Въ этой послѣдней бланкѣ даются свѣдѣнія не только о тѣхъ умалишенныхъ, которые помѣщены въ специальныхъ домахъ для сумасшедшихъ и о которыхъ даются свѣдѣнія по бланкамъ № 10, но и о другихъ умалишенныхъ, заботы о которыхъ лежатъ на департаментѣ, независимо отъ того, гдѣ и какъ они содержатся.

Сводныя данныя о первыхъ составляются на основаніи данныхъ бланковъ формы № 10, передаваемыхъ завѣдующими учрежденіями префектамъ. Они занимаютъ первую часть бланки № 11 (таблицу А), а свѣдѣніямъ о вторыхъ, составляемыхъ на

основаніи имѣющихся въ канцеляріи префектуры данныхъ, отведена остальная часть этой бланки (таблицы В и С).

7. Ломбарды (*monts-de-piété*). Бланки подь № 12 заполняются и подписываются ихъ директорами.

8. Пожертвованія и завѣщанныя имущества (*libéralités: dons et legs*). Бланки подь № 13 заполняются префектами на основаніи имѣющихся въ архивѣ префектуры данныхъ.

9. Сельско-хозяйственныя бѣдствія (*sinistres*). Двѣ бланки, изъ коихъ одну, подь № 14, предназначенную для коммунъ, заполняютъ (въ двухъ экземплярахъ) мэры, и другую, сводную по департаментамъ, подь № 15, префекты, по полученіи отъ мэровъ или непосредственно (въ центральныхъ округахъ департамента), или черезъ посредство супрефектовъ (въ остальныхъ округахъ) бланокъ подь № 14, которыя должны быть отправлены префекту не позже 31 января слѣдующаго за отчетнымъ года.

Вторые экземпляры этихъ послѣднихъ бланокъ должны храниться въ теченіе двухъ лѣтъ въ архивахъ коммуны на случай возможныхъ справокъ.

Въ S. G. посылаются лишь бланки подь № 15.

Сверхъ того со времени 1913 г. во Франціи существуетъ еще одинъ видъ общественной помощи, именно:

10. Помощь многолѣтнимъ семьямъ (*assistance aux familles nombreuses*).

Слѣдуетъ замѣтить, что въ настоящее время подробныя статистическія данныя собираются не о всѣхъ учрежденіяхъ общественной помощи во Франціи, но лишь о правительственныхъ (*nationaux*) и принадлежащихъ департаментамъ и коммунамъ. Что же касается до частныхъ учрежденій и заведеній этого рода, то обстоятельному обслѣдованію подлежатъ лишь тѣ изъ нихъ, которыя признаны общепользовными (*établissements privés reconnus d'utilité publique*)¹⁾ или которыя легализированы (*autorisés*) и вслѣдствіе этого могутъ рассчитывать на субсидіи со стороны казны и вообще пользоваться льготами, оказываемыми закономъ подобнымъ учрежденіямъ.

Объ остальныхъ частныхъ благотворительныхъ и иныхъ учрежденіяхъ (*établ. privés n'ayant qu'une existence de fait*) со-

¹⁾ См. ниже

бираются лишь болѣе общія свѣдѣнія и то не о всѣхъ, хотя большая часть изъ нихъ и составляютъ ежегодно отчеты о своей дѣятельности. Это касается тѣхъ многочисленныхъ частныхъ учреждений этой категоріи, которыя не подверглись легализаціи и даже не регистрируются, въ виду чего о нихъ часто не только не имѣется свѣдѣній, но иногда они не значатся даже въ коммунальныхъ спискахъ учреждений общественной помощи, которые префекты отдѣльныхъ департаментовъ ежегодно доставляютъ въ S. G. и которые служатъ для провѣрки полноты полученныхъ съ мѣстъ данныхъ объ общественныхъ помощи и призрѣніи.

Въ декабрѣ 1912 г. Сенатъ подвергъ разсмотрѣнію новый законопроектъ, выработанный Палатой Депутатовъ, о правительственномъ надзорѣ за частною благотворительностью. При проведеніи въ жизнь этого закона правительственная статистика будетъ обладать основательными данными касательно *всѣхъ* благотворительныхъ учреждений Франціи.

Для рѣшенія всѣхъ болѣе важныхъ вопросовъ касательно общественной помощи при Управленіи Общ. Помощи учрежденъ особый Высшій Совѣтъ по О. П., а для наблюденія за правильнымъ функціонированіемъ учреждений общественной помощи на мѣстахъ большинствомъ департаментовъ организована специальная контрольная служба, одной изъ функцій которой является наблюденіе, чтобы общественной помощью (не пользовались, въ ущербъ дѣйствительно нуждающимся, лица, не имѣющія на нее законнаго права, каковыхъ въ 1909 г. въ большей части Франціи (гдѣ такой контроль существуетъ) было обнаружено и вычеркнуто изъ списковъ Упр. О. П. 21.657 чел. при общемъ числѣ лицъ, пользовавшихся этой поддержкой къ 31 дек. 1910 г. въ 578.000 чел., что составляетъ 3,75%.

Законы касательно Общ. Помощи во Франціи изложены въ вышеупомянутомъ ежегодномъ изданіи S. G. за 1907 г.

Выше были перечислены всѣ виды общественной помощи и общ. призрѣнія, которые существуютъ во Франціи. Теперь рассмотримъ вкратцѣ, какія статистическія свѣдѣнія собираются по каждому изъ нихъ.

I. Обязательная помощь старикамъ, немощнымъ и неизлѣчимымъ.

Этотъ видъ общественной помощи населенію установленъ въ нынѣ существующихъ формѣ и размѣрѣ закономъ 14 іюля 1905 г.

Въ трехъ изъ 4 таблицъ бланокъ 1 и 1 bis (А, В, С) опекаемые, независимо отъ дѣленія ихъ на три выше указанныя группы, подраздѣляются по источникамъ, откуда они получаютъ помощь, на 3 категоріи, на : приписанныхъ ради полученія помощи къ опредѣленнымъ коммунамъ (*personnes ayant le domicile de secours communal*) или къ департаментамъ (*p. a. l. d. s. départemental*), и на лицъ, не приписанныхъ ради этой цѣли ни къ тѣмъ, ни къ другимъ (*personnes n'ayant pas de domicile de secours*). Равнымъ образомъ, всѣ свѣдѣнія таблицъ даются по каждой категоріи опекаемыхъ (старики, немощные, неизлѣчимые) и для мужчинъ и женщинъ отдѣльно.

Въ таблицѣ А опекаемые распредѣляются по возрастнымъ группамъ, каковыхъ для немощныхъ и неизлѣчимыхъ предусмотрено по 4 : 16—19, 20—39 л., 40—59 л., 60 л. и выше, и для стариковъ—2 (3) группы: (65—69 л.), 70—79 л., 80 и выше лѣтъ. Такимъ образомъ, такъ какъ всѣ нуждающіеся старики выше 70 (65) лѣтъ ¹⁾ имѣютъ право на призрѣніе или матеріальную помощь, то лица, не достигшія этого возраста, значащіяся въ спискахъ, принадлежать лишь къ категоріямъ немощныхъ и неизлѣчимыхъ, а всѣ опекаемые болѣе преклоннаго возраста, независимо отъ ихъ физическаго состоянія, значатся въ послѣднихъ двухъ (трехъ) возрастныхъ группахъ.

До 1905 г. возрастъ, съ котораго старики имѣли право на обществ. помощь, былъ опредѣленъ въ 70 л., но, согласно закону о пенсіяхъ рабочимъ и крестьянамъ отъ 5 апр. 1910 г. онъ былъ пониженъ до 65 лѣтъ, причемъ для регистраціи лицъ, имѣющихъ отъ 65 до 70 л. отъ роду, введена новая дополнительная бланка подъ лит. А. R. (*assistance-retraite*), по своему формуляру не отличающаяся отъ бланки для стариковъ выше 70 лѣтъ.

Въ табл. В указывается число лицъ, состоявшихъ въ спискахъ къ 1 янв. отчетнаго года, число поступившихъ въ теченіе его, число выбывшихъ (вслѣдствіе смерти и отъ другихъ причинъ особо) и число бывшихъ на лицо къ 1 янв. настоящаго года, мужчинъ и женщинъ особо.

Въ табл. С. лица, удовлетворяющія требованіямъ законовъ.

¹⁾ Въ имѣющихся у меня бланкахъ подъ №№ 1, 1 bis и 2, набранныхъ въ 1907 г., въ таблицѣ А предусмотрено лишь 2 группы стариковъ (70—79 и 80 и выше л.). Послѣ 1910 г. въ нихъ вѣроятно была введена еще третья графа для стариковъ отъ 65 до 69 л. (см. ниже), которая поэтому нами и поставлена предположительно въ скобки.

1905 и 1910 г.г. и пользующіяся общественной помощью, распределяются по отдѣльнымъ ея категоріямъ, именно, на: получающихъ ежемѣсячное пособіе, съ указаніемъ размѣра послѣдняго (6 группъ: въ 5 фр.; 10 фр.; 15 фр.; 20 фр.; 25 фр. и 30 фр.) ¹⁾, на помѣщенныхъ въ услуженіе къ частнымъ лицамъ (placement) съ указаніемъ числа дней, подлежащихъ оплатѣ, и максимальной и минимальной поденной платы; далѣе на лицъ, получающихъ даровое помѣщеніе и на устроенныхъ на полномъ иждивеніи (hospitalisation complète). По этимъ послѣднимъ двумъ видамъ помощи требуется также указать число оплаченныхъ дней и высшій и низшій размѣръ платы.

Подобныя свѣдѣнія собираются и о матеріальной сторонѣ этого вида общественной помощи, именно, объ его доходахъ и расходахъ (табл. D). Въ отдѣлѣ доходовъ указываются особо суммы, получаемыя отъ капиталовъ, специально предназначенныхъ для этой цѣли, и ассигнуемыя на это правительствомъ, коммунами, департаментомъ и общественными учрежденіями. Коммунальные и департаментскіе доходы въ свою очередь распределяются по отдѣльнымъ источникамъ или статьямъ.

Расходы сгруппированы по видамъ оказываемой помощи въ 5 рубрикъ, наиболѣе значительными изъ которыхъ являются: ежемѣсячное вспомошествованіе и оплата содержанія на всемъ готовомъ. Въ бланкѣ № 2 (департаментской) расходы на указанную помощь подраздѣляются на обязательные и необязательные, причемъ свѣдѣнія даются особо для лицъ, приписанныхъ ради полученія помощи къ коммунамъ и департаментамъ. Издержки на администрацію отнесены къ числу обязательныхъ расходовъ.

II. Даровая врачебная помощь.

Даровая врачебная помощь на дому и въ госпиталяхъ— бл. фор. № 3 (извлеченіе изъ данныхъ административной статистики по указанному вопросу). Въ табл. А¹ даются свѣдѣнія о числѣ лицъ, получившихъ врачебную помощь съ подраздѣленіемъ ихъ на лишенныхъ средствъ къ существованію и на получившихъ временную помощь (больныхъ и роженицъ).

¹⁾ Предлагается измѣнять заголовки графъ въ случаѣ несоотвѣтствія размѣровъ мѣсячнаго вспомошествованія съ указанными здѣсь круглыми числами. Старики въ возрастѣ отъ 65 до 69 л. получаютъ пенсію въ меньшемъ размѣрѣ (не свыше 100 фр. въ годъ).

Сверхъ того о лицахъ, не имѣющихъ средствъ (см. выше), требуется дать еще дополнительныя свѣдѣнія (табл. С), именно, показать ихъ полъ и возрастъ (4 группы: 0—15, 16—59, 60—69, (64), 70 (65) ¹⁾ и свыше лѣтъ).

Главная часть бланки (табл. А₂) отведена подробнымъ свѣдѣніямъ о доходахъ и расходахъ. Въ отдѣлѣ доходовъ показываются отдѣльно суммы, ассигнуемыя на общественную помощь этой категоріи казною, департаментами и разными учрежденіями.

III. Благотворительныя бюро и общества.

Въ табл. II бланки подъ № 4 требуется сообщить число лицъ того и другого пола, пользовавшихся въ теченіи года матеріальной помощью бюро благотворительности, причемъ здоровые (*valides*) изъ нихъ подраздѣляются по возрасту на имѣющихъ до 60 лѣтъ и отъ 60 до 70 (65) ¹⁾ лѣтъ; дѣти обоего пола до 16 л. образуютъ особую группу. Немошные (*infirmes*) группируются на имѣющихъ менѣе 70 (65) ¹⁾ лѣтъ и на дѣтей до 16 лѣтъ. Старики отъ 70 (65) ¹⁾ л. образуютъ одну группу, подраздѣленную лишь по полу. Всѣ эти свѣдѣнія даются отдѣльно для французскихъ гражданъ и иностранныхъ подданныхъ.

Въ табл. III той же бланки показывается число лицъ, получающихъ постоянную помощь, временную и случайную (напр. во время забастовки, болѣзни и т. д.).

Сверхъ того по благотворительнымъ бюро требуется заполнить довольно подробный формуляръ касательно финансовыхъ результатовъ отчетнаго года (табл. I). Какъ доходы, такъ и расходы, подраздѣляются и здѣсь на обыкновенные и чрезвычайные.

Формуляры бланокъ подъ № 6 (см. стр. 227) нѣсколько иные. Завѣдующіе учрежденіями общественной помощи или благотворительности должны сообщить: во 1-хъ, о характерѣ подвѣдомственнаго имъ учрежденія; во 2-хъ, о числѣ служащаго персонала съ подраздѣленіемъ его на администрацію и на лицъ, приставленныхъ къ больнымъ (надзиратели, больничные служители и др.), причемъ свѣтскія и духовныя лица среди нихъ показываются отдѣльно; въ 3-хъ, о числѣ кроватей для призрѣваемыхъ и о числѣ визитовъ врача для лицъ, пользовавшихся временной по-

¹⁾ Относительно 65 л.—см. стр. 230.

моцью (II табл.). Далѣе (III табл.) требуется дать свѣдѣнія о составѣ и движеніи получающихъ помощь отъ даннаго благотворительнаго учрежденія съ распредѣленіемъ взрослыхъ мужчинъ и женщинъ (особо) по возрастнымъ группамъ (16—59; 60—69 (64) и 70 (65) л. и выше); дѣти до 16 лѣтъ образуютъ одну возрастную группу и подраздѣляются только по полу.

Въ табл. IV этой вѣдомости показывается сколько дней присутствія или сколько случаевъ помощи было оплачено: данной коммуной, другими коммунами, департаментомъ и благотворительными обществами (*sociétés charitables*).

IV. Госпитальная статистика.

Бланка фор. № 7 даетъ свѣдѣнія о дѣятельности въ отчетномъ году госпиталей, приютовъ и другихъ тому подобныхъ заведеній (*hôpitaux, hospices, hôpitaux-hospices*). Каждая бланка формы № 7 предназначена для одного подобнаго учрежденія.

Собираемая свѣдѣнія касаются: во 1-хъ, характера и цѣлей, преслѣдуемыхъ даннымъ учрежденіемъ, во 2-хъ, служащаго персонала (врачи, монахини—*religieuses*, служащіе и прислуга) и въ 3-хъ, числа кроватей для больныхъ и служащихъ съ подраздѣленіемъ больныхъ на 3 категоріи: а) стариковъ, немощныхъ и неизлѣчимыхъ; б) больныхъ дѣтей, призрѣваемыхъ до ихъ помѣщенія для вскармливанія къ мамкамъ и в) остальныхъ больныхъ.

Въ двѣ слѣдующія таблицы той же бланки (табл. В и С) заносятся свѣдѣнія о перемѣнѣ въ составѣ стариковъ, немощныхъ и неизлѣчимыхъ, о движеніи больныхъ въ госпиталяхъ, французскихъ гражданъ и иностранныхъ подданныхъ особо (число принятыхъ, выздоровѣвшихъ и умершихъ въ теченіе отчетнаго года, съ распредѣленіемъ выбывшихъ по мѣсяцамъ). Наконецъ, особая таблица этой бланки (табл. D) имѣетъ своимъ назначеніемъ характеризовать финансовое положеніе въ отчетномъ году учрежденія, дающаго отчетъ, причемъ, какъ доходы, такъ и расходы, подраздѣляются на обыкновенные и чрезвычайные.

Въ сводной по департаменту вѣдомости, подъ № 8, кромѣ приведенныхъ свѣдѣній дается еще перечень всѣхъ функционировавшихъ въ отчетномъ году учрежденій этой категоріи съ распредѣленіемъ ихъ по коммунаамъ и съ указаніемъ движенія въ нихъ больныхъ, немощныхъ и стариковъ.

V. Опекa надъ дѣтьми.

Опекa надъ дѣтьми сосредоточена во II бюро (Bureau de l'Enfance) Управленія Общественныхъ Помощи и Гигіены М-ва Вн. Дѣлъ, но статистикой опеки надъ дѣтьми (и ихъ смертности) вѣдаетъ Statistique Générale М-ва Труда.

II-ое бюро распадается на два отдѣла, изъ коихъ въ одномъ находятся всѣ дѣла касательно призрѣваемыхъ дѣтей—Service des enfants assistés, а на обязанности другого лежитъ опекa надъ всѣми дѣтьми до 1 года (включ.), воспитываемыми посторонними лицами внѣ родительскаго дома—Service de la protection des enfants du premier âge. Такимъ образомъ, заботѣ о дѣтяхъ посвящена дѣятельность двухъ самостоятельныхъ органовъ, функции и обязанности которыхъ совершенно различныя.

1. Отдѣлъ Помощи Дѣтямъ.

Этотъ Отдѣлъ обязанъ заботиться не только о малолѣтнихъ, но и о дѣтяхъ болѣе зрѣлыхъ возрастовъ, которыхъ родители, вслѣдствіе ли бѣдности или другихъ причинъ, не могутъ или не хотятъ прокармливать и воспитывать. Опека этого отдѣла подлежатъ и круглыя сироты, а также морально заброшенныя дѣти. Особые инспекторы въ коммунахъ отыскиваютъ подобныхъ дѣтей и принимаютъ мѣры къ облегченію ихъ участи. Они сперва пытаются убѣдить ихъ родителей, родныхъ или опекуновъ озаботиться объ улучшеніи положенія подобныхъ дѣтей и въ случаѣ необходимости оказываютъ имъ матеріальную помощь. Если же эти средства не помогаютъ, то они помѣщаютъ ихъ въ спеціальныя заведенія призрѣнія дѣтей, находящіяся въ вѣдѣніи Упр. О. П. и Г., гдѣ ихъ воспитываютъ до ихъ совершеннолѣтія (21 г.), когда отпускаютъ на всѣ 4 стороны. Въ этихъ же убѣжищахъ воспитываются и дѣти-сироты и подкидыши.

Средства на содержаніе дѣтей этой категоріи даютъ: государство ($\frac{1}{5}$), коммуна, къ которой они принадлежатъ ($\frac{2}{5}$), и департаментъ, въ которомъ состоялся пріемъ ихъ въ убѣжище ($\frac{2}{5}$). Съ 1912 г. предполагено взимать послѣднія $\frac{2}{5}$ съ департамента, въ которомъ дѣти родились, и лишь въ томъ случаѣ, когда мѣсто ихъ рожденія неизвѣстно, съ департамента, въ которомъ они были приняты въ убѣжище. Относительно подробностей регламентаціи присужденія и платежа этихъ суммъ въ разныхъ департаментахъ имѣются свои собственныя установленія.

На мѣстахъ всѣмъ дѣломъ по призрѣнію дѣтей вѣдаютъ агенты или инспектора У. О. П. и О. Г.—inspecteurs des enfants assistés. Непосредственное участіе въ этомъ дѣлѣ принимаютъ и генеральные совѣты (conseils généraux) департаментовъ, которые обсуждаютъ относящіеся до призрѣнія дѣтей вопросы и высказываютъ свои пожеланія, осуществленіе которыхъ принимаетъ на себя префектъ.

Учрежденія по призрѣнію дѣтей нанимаютъ отъ себя кормилицъ, которымъ и поручаютъ вскармливаніе младенцевъ. Въ виду разнообразія условій и стоимости жизни въ разныхъ частяхъ Франціи, она, согласно закону 27 мая 1908 г., по нормѣ оплаты кормилицъ раздѣлена на 4 зоны, въ каждой изъ которой назначенъ свой minimum ихъ вознагражденія. Другой же предѣлъ его не ограниченъ и каждая коммуна можетъ увеличивать его по своему усмотрѣнію.

Органъ по призрѣнію дѣтей впервые учрежденъ декретомъ 19 янв. 1811 г., въ 1869 г. финансовая его часть подверглась измѣненію. Были перемѣны въ организаціи этого учрежденія и въ болѣе поздніе періоды времени. Въ послѣднее время значительныя улучшенія въ постановкѣ этого дѣла принесли законы 1904 г. (Service des enfants assistés—texte des lois 27 et 28 juin 1904, accompagné des circulaires relatif à leur application—librairie P. Dupont, Paris, 144, rue de Monmartre).

Лучшимъ трудомъ по вопросу о призрѣніи дѣтей во Франціи является книга E. Alcindore: «Les enfants assistés», 1912 (изд. E. Paul, P., 100, r. St. Honoré).

Статистика призрѣваемыхъ дѣтей получила правильную организацію сравнительно недавно. Несмотря на то, что учрежденіе особаго Отдѣла Помощи Дѣтямъ восходитъ до 1811 г., до середины 80-хъ г.г. истекшаго столѣтія появилось въ печати всего два болѣе или менѣе обстоятельныхъ статистическихъ изслѣдованія по этому вопросу, именно, въ 1862 и 1884 г.г. (результаты разработки данныхъ за 1860 и 1882 г.г.). Въ настоящее время эти данныя собираются, разрабатываются и печатаются ежегодно.

Свѣдѣнія по призрѣнію дѣтей собираются (по бланкѣ формы № 9) отдѣльно для тѣхъ изъ нихъ, которыя находятся въ полномъ распоряженіи Отдѣла и содержатся въ его учрежденіяхъ, и для дѣтей, какъ проживающихъ дома, но пользующихся временной поддержкой Отдѣла, такъ и отданныхъ въ

чужія руки. Первыя въ свою очередь подраздѣляются на 4 группы (найденныши, брошенныя дѣти, сироты и морально заброшенныя дѣти; 5 гр.—итогъ) и вторыя—на указанныя выше двѣ группы. По обѣимъ категоріямъ даются свѣдѣнія о числѣ дѣтей, состоявшихъ подъ надзоромъ Отдѣла къ 1 января и 31 декабря отчетнаго года, о числѣ дѣтей, принятыхъ и выбывшихъ (вслѣдствіе смерти и отъ другихъ причинъ особо) за тотъ же годъ. Всѣ свѣдѣнія даются для мальчиковъ и дѣвочекъ отдѣльно.

Вторая часть бланки (табл. В) посвящена бюджету по призрѣнію дѣтей за отчетный годъ съ указаніемъ отдѣльныхъ статей дохода и расхода.

Печатаются эти данныя, какъ и всѣ свѣдѣнія по общественной помощи населенію, въ специальномъ ежегодномъ изданіи S. G.: „Statistique annuelle des institutions d'Assistance Publique“.

Изъ этого труда за 1911 г. усматривается, что число призрѣваемыхъ Отдѣломъ дѣтей всѣхъ категорій равнялось въ 1911 г. 337.000 (въ 1908 г.—314.000), изъ коихъ 151.000 чел. пользовались временною помощью. Общій расходъ по помощи дѣтямъ и по ихъ призрѣнію простирался въ 1911 г. до 41,7 милл. фр. (въ 1908 г.—37,5 милл. фр.).

Для большаго удобства изложенія приводимъ здѣсь же свѣдѣнія по постановкѣ правительственной опеки надъ малолѣтними дѣтьми, хотя, какъ указано выше, эта служба и не входитъ въ кругъ дѣятельности Упр. О. П. и О. Г., которой посвящена настоящая глава.

2. Отдѣлъ опеки надъ младенцами.

„Tout ce qui éloigne l'enfant de la mère, le met en état de souffrance et en danger de mort“ (Th. Roussel).

Этотъ Отдѣлъ былъ учрежденъ въ силу закона 24 дек. 1874 г., болѣе извѣстнаго подъ именемъ его автора, закона Theoph. Roussel ¹⁾, согласно которому всѣ малолѣтнія дѣти

¹⁾ Законъ этотъ былъ основательно переработанъ въ послѣдующее время специально избранной для этой цѣли въ 1907 г. комиссіей.

Примѣненіе этого закона обходилось правительству послѣдніе годы прибл. по 2 милл. фр.

(до 1 г.) въ странѣ, отданныя на вскармливаніе кормилицамъ или на попеченіе другихъ лицъ (*placés en nourrice ou en garde*), внѣ родительскаго дома, находятся подъ опекой государства, независимо отъ матеріальнаго и соціальнаго положенія ихъ родителей.

Фактическій надзоръ за положеніемъ этихъ дѣтей возложенъ упомянутымъ закономъ на особый Высшій Совѣтъ Опеки надъ Младенцами (*Conseil Supérieur de Protection des enfants du premier âge*), а на мѣстахъ, въ общинахъ, наблюденіе за дѣтьми этой категоріи лежитъ на обязанности особыхъ комиссій. Какъ упомянуто выше, статистической частью обоихъ отдѣловъ, посвященныхъ опекѣ надъ дѣтьми (см. стр. 234), съ 1904 г. вѣдаетъ *Statistique Générale* М-ва Труда. На этомъ основаніи Отдѣлъ по опекѣ надъ малолѣтними дѣтьми ежегодно передаетъ указанному статистическому учрежденію заполненныя бланки, числомъ свыше 90.000, касательно дѣтей до 1 г., находящихся подъ наблюденіемъ указаннаго Отдѣла. S. G. ихъ разрабатываетъ, вычисляетъ коэффициенты смертности и вообще подготавливаетъ всѣ необходимыя цифровыя данныя для ежегоднаго доклада директора О. П. и О. Г. М-ру Вн. Д.

Результаты разработки этихъ данныхъ (въ т. ч. и данныхъ касательно смертности дѣтей этой категоріи) ежегодно обнародываются подъ заглавіемъ: „*Statistique du service de la protection des enfants du 1-er âge en „19..“*“ и въ извлеченіи въ „Статистическомъ Ежегодникѣ Франціи“.

Свѣдѣнія касательно смертности дѣтей, отданныхъ на вскармливаніе мамкамъ, въ крупныхъ городахъ Франціи (имѣющихъ свыше 30.000 д.), по даннымъ муниципальных управленій, помѣщаются и въ ежегодномъ изданіи V бюро Упр. О. П. и О. Г. М-ва Вн. Д. по санитарной статистикѣ (см. стр. 101).

До 1884 г. свѣдѣнія о дѣтяхъ до 1 г., опекаемыхъ правительствомъ, печатались лишь отдѣльными департаментами. Такъ какъ мѣстнымъ властямъ не было дано въ этомъ отношеніи никакихъ инструкцій, даже въ видѣ совѣтовъ, то каждый департаментъ собиралъ статистическія данныя въ томъ видѣ и въ томъ размѣрѣ, какъ считалъ наилучшими, въ виду чего эти данныя естественно были неудобосравнимыми. Только въ концѣ 80-хъ годовъ были составлены и утверждены соотвѣтствующіе бланки и циркуляры и вскорѣ появилось первое полное обследованіе касательно числа и положенія дѣтей разсматриваемой

категоріи, хотя краткіе отчеты М. Вн. Д. о дѣятельности органа, завѣдывавшаго этими дѣтьми, появлялись и раньше, каждые 2—3 года, приче́мъ составлялись они однимъ изъ членовъ Высшаго Совѣта Опекі надъ Младенцами.

Теперь сообщимъ нѣкоторые интересные выводы изъ статистическихъ данныхъ касательно поднадзорныхъ дѣтей, именно, о томъ значительномъ вліяніи, которое имѣютъ способы вскармливанія дѣтей на ихъ смертность. Въ виду того, что при составленіи этого очерка, въ 1912 г., данныя за 1909 г. еще не были изданы, пришлось пользоваться лишь данными за предыдущіе годы.

Изъ этихъ данныхъ выяснилось, что для совокупности всѣхъ дѣтей этой категоріи во Франціи средняя смертность младенцевъ до 1 года. составляла: для вскармливаемыхъ грудью— $0,33\text{‰}$ въ день и для вскармливаемыхъ иными способами (рождкомъ) $0,50\text{‰}$. Эта разница въ пользу первыхъ наблюдается, какъ у законнорожденныхъ, такъ и у внѣбрачныхъ дѣтей, хотя въ общемъ смертность среди послѣднихъ и выше чѣмъ среди первыхъ. Эти данныя почти совпадаютъ съ полученными въ 1904 г. относительно дѣтей, отданныхъ въ чужія руки въ двухъ типичныхъ мѣстностяхъ Франціи: на ю.-в. (побережье Средиземнаго моря) и на с.-з. (Нормандія, Мэнъ и часть Бретани), изъ коихъ въ первой рѣшительно преобладаетъ вскармливаніе грудью (90%) и во второй—рождкомъ (94%). Смертность дѣтей въ первой оказалась: $0,34$ и во второй— $0,53\text{‰}$ въ день. Если, однако, исключить дѣтей до 10 дней (дѣти не всегда попадаютъ къ кормилицѣ въ первые дни) и сдѣлать нѣкоторыя другія поправки въ расчетахъ, то разница между смертностью дѣтей, вскармливаемыхъ тѣмъ и другимъ способомъ, оказывается еще значительнѣе, хотя и не достигаетъ тѣхъ размѣровъ, какіе показываютъ изслѣдованія Зильберглейта для Берлина и Штернберга для Нимвегена за тѣ же годы.

Интересно также сопоставленіе смертности дѣтей до 1 года, находящихся подъ опекой правительства, съ таковою у дѣтей всего населенія Франціи вообще. Изъ такого сопоставленія выясняется, что первая выше послѣдней. Принимая, однако, во вниманіе, что дѣти попадаютъ въ чужія руки по большей части не съ перваго дня ихъ жизни, французская статистика для большей убѣдительности выводовъ проводитъ сравненія между смертностью тѣхъ и другихъ не только для всей сово-

купности дѣтей той и другой категоріи, но и для части ихъ старше 10 дней. И въ результатѣ обнаружилось, что средняя смертность младенцевъ отъ 0 до 9 дней (вкл.) въ цѣлой Франціи оказывается въ нѣсколько разъ большей противъ таковой дѣтей этого возраста, находящихся подъ надзоромъ правительства, а въ болѣе поздніе періоды ихъ существованія и въ итогѣ за все время отъ 10-го до 364 дня (включ.) она, наоборотъ, въ виду вышеуказанной причины, оказывается значительно меньшей противъ первой, что, впрочемъ, можно было ожидать уже а priori, принимая въ соображеніе худшія условія, въ которыхъ находятся дѣти, пользующіяся охраной со стороны правительства и отдаваемые на вскармливаніе мамкамъ и вообще чужимъ людямъ, по сравненію съ общей массой всѣхъ дѣтей во Франціи, огромное большинство которыхъ воспитывается въ своей семьѣ.

VI. Статистика умалишенныхъ.

Бланки формы № 10, касающіяся умалишенныхъ, содержащихся въ учрежденіяхъ, заполняются завѣдующими ими. Свѣдѣнія, которыя отъ нихъ требуются, слѣдующія: имя, адресъ и характеръ учрежденія. Въ послѣднемъ отношеніи дома для умалишенныхъ во Франціи, кромѣ правительственнаго въ Charenton, представляютъ слѣдующіе типы: департаментскіе (asiles départementaux); отдѣлы убѣжищъ, отведенные для сумасшедшихъ (quartiers d'hospices); частныя убѣжища для умалишенныхъ, замѣняющія общественныя (т. е. принимающія неимущихъ умалишенныхъ) и частныя убѣжища въ собственномъ смыслѣ слова (т. е. не принимающія неимущихъ пенсіонеровъ).

По виду душевной болѣзни больные, содержащиеся въ убѣжищахъ, подраздѣляются на слѣдующія 5 крупныхъ группъ: а) простое сумасшествіе (folie simple); б) сумасшествіе на почвѣ алкоголизма (включая страдающихъ бѣлой горячкой—delirium tremens вслѣдствіе указанной причины); в) паралитическая форма сумасшествія; г) старческое умопомѣшательство и органическое безуміе (démence senile et d. organique) и д) слабоуміе и кретинизмъ. Лица, страдающія эпилепсіей, бѣлой горячкой и т. д. не на почвѣ пьянства, не включаются въ число умалишенныхъ.

По каждому изъ этихъ видовъ сумасшествія требуется указать перемѣну въ составѣ больныхъ въ теченіе отчетнаго года, именно, число принятыхъ въ учрежденіе больныхъ (мужчинъ и

женщинъ отдѣльно), число выбывшихъ и число находившихся въ наличности къ 1 января слѣдующаго года.

Во избѣжаніе двойнаго счета, въ число прибывшихъ *не* включаются: больные, помѣщенные въ извѣстное заведеніе временно, до ихъ перевода въ другое подобное же учрежденіе; больные, выписавшіеся вслѣдствіе улучшенія здоровья и вновь поступившіе въ заведеніе вслѣдствіе возврата болѣзни; больные убѣжавшіе и вновь водворенные, и больные, переведенные изъ одного убѣжища въ другое.

Больные, покинувшіе учрежденіе, подраздѣляются на слѣдующія категоріи: выбывшіе вслѣдствіе выздоровленія или улучшения здоровья; больные, убѣжавшіе; переведенные въ другое убѣжище; выбывшіе вслѣдствіе другихъ причинъ и умершіе. Послѣдніе въ свою очередь распадаются на скончавшихся вслѣдствіе болѣзни (безъ указанія какой), вслѣдствіе самоубійства или (несчастнаго) случая.

Всѣ приведенныя данныя составляютъ отдѣльныя части I-ой таблицы бланки № 10. II и III-ья таблицы отведены продолжительности пребыванія больныхъ въ учрежденіи до ихъ выбытія вслѣдствіе выздоровленія или смерти. И здѣсь свѣдѣнія даются по каждому изъ 5 видовъ сумасшествія и для мужчинъ и женщинъ отдѣльно. Время пребыванія умалишенныхъ въ учрежденіи подраздѣлено на 7 сроковъ (менѣе 1 мѣс.; отъ 1 до 3 мѣс.; отъ 3 до 6 мѣс.; отъ 6 мѣс. до 1 г.; отъ 1 до 2 л.; отъ 2 до 5 л. и выше 5 лѣтъ). IV-ая таблица отведена свѣдѣніямъ касательно администраціи и V-ая и послѣдняя—бюджету учрежденія, который составляется естественно по всѣмъ видамъ душевныхъ болѣзней вмѣстѣ.

Какъ ни интересны эти данныя сами по себѣ, но онѣ не охватываютъ всѣхъ умалишенныхъ, заключенныхъ въ интернатахъ. Дѣло въ томъ, что часть изъ нихъ вмѣстѣ съ другими больными содержится въ отдѣленіяхъ убѣжищъ, не предназначенныхъ спеціально для душевно-больныхъ, но каково ихъ число неизвѣстно, потому что отъ этихъ учрежденій не требуется указанія рода болѣзней ихъ пенсіонеровъ. Если принять во вниманіе, что сумасшедшіе, содержимые въ домахъ и вообще на частныхъ квартирахъ, вовсе не регистрируются, то станетъ яснымъ, что, основываясь на статистическихъ данныхъ У. О. П. и О. Г., нельзя узнать общее число умалишенныхъ въ странѣ. До 1872 г. таковое опредѣлялось переписями населенія,

въ которыхъ былъ предусмотрѣнъ соотвѣтствующій вопросъ, но онъ былъ исключенъ изъ вопросныхъ листковъ послѣдующихъ переписей и, хотя Высшій Статистическій Совѣтъ и проектировалъ ввести его вновь въ индивидуальную карточку предстоявшей въ 1911 г. переписи населенія, но это предложеніе не получило одобренія свыше. Такимъ образомъ, со времени 1872 г. не извѣстно общее число умалишенныхъ въ странѣ и вслѣдствіе этого нельзя съ опредѣленностью сказать, въ какомъ направленіи происходитъ въ ней движеніе душевныхъ болѣзней, хотя на основаніи нѣкоторыхъ соображеній и можно предполагать, что число умалишенныхъ постепенно возрастаетъ ¹⁾).

VII. Ломбарды.

Бланка формы № 12 по статистикѣ ломбардовъ (monts-de-rîété) состоитъ изъ двухъ отдѣловъ: отд. I касается ихъ операцій и отд. II даетъ свѣдѣнія по ихъ административной и финансовой части.

Первый отдѣлъ состоитъ изъ трехъ табличекъ, изъ коихъ въ одной (А) даются свѣдѣнія о распредѣленіи залоговъ по размѣру полученныхъ за нихъ ссудъ, всего 8 группъ (до 5 фр., 5—10, 11—25, 26—50, 51—100, 101—500, 501—1000 и свыше 1000 фр.). 2 графы отведены для отмѣтки общаго числа залоговъ каждой категоріи и общихъ суммъ, полученныхъ за нихъ залогодателями отъ ломбарда.

¹⁾ Нѣкоторое представленіе объ этомъ вопросѣ можно получить путемъ сопоставленія данныхъ о числѣ находящихся въ интернатахъ умалишенныхъ съ таковымъ за прежніе годы—въ статистикѣ этой части общественной помощи почти не произошло переменъ за истекшія два десятилѣтія, слѣдовательно, эти данные могутъ считаться болѣе или менѣе удобосравнимыми. Къ 1 янв. 1890 г. въ интернатахъ для умалишенныхъ Франціи находилось 52.024 чел., а къ 1910 г. таковыхъ при незначительно возросшемъ населеніи страны числилось уже 74.304 чел., т. е. на 39% больше. Отчасти, впрочемъ, этотъ сильный ростъ числа умалишенныхъ зависитъ можетъ быть и отъ облегченій въ приѣмъ въ убѣжища для сумасшедшихъ въ послѣднее время.

То же самое наблюдается и въ Парижѣ и въ департаментѣ Сены. По даннымъ убѣжища для умалишенныхъ св. Анны, черезъ которое проходитъ большая часть больныхъ этой категоріи до ихъ распредѣленія по разнымъ учрежденіямъ этого рода гор. Парижа и названнаго департамента, въ теченіе десятилѣтія съ 1871 г. по 1880 г. было зарегистрировано 27.169 чел. душевно-больныхъ, съ 1881 г. по 1890 г.—41.288 чел., за десятилѣтіе съ 1891 по 1900 г.г.—42.138 чел. и въ десятилѣтіе: 1901—10 г.г.—43.035 чел. („Temps“, 30. III. 14).

Въ табл. В этого отдѣла приводятся данныя о суммахъ, которыя были выданы ломбардомъ по вещамъ: заложеннымъ, выкупленнымъ и отсроченнымъ (помѣсячно).

Табл. С знакомитъ съ числомъ проданныхъ ломбардомъ вещей и съ размѣромъ суммъ, вырученныхъ отъ этой экзекуціи съ указаніемъ, какая часть ихъ пошла на покрытие ссуды, какая на % и другія издержки и какая осталась въ пользу владѣльцевъ проданныхъ залоговъ (boni).

Второй отдѣлъ знакомитъ съ финансовымъ положеніемъ предпріятія. Требуется указать валовой доходъ и расходъ по администраціи (служебный персоналъ и матеріальная часть), далѣе %, взимаемый за залогъ вещей и %, уплачиваемый ломбардомъ частнымъ лицамъ и учрежденіямъ за заемъ денегъ на операціи.

Слѣдуетъ замѣтить, что отдѣленія ломбардовъ не принимаются за самостоятельныя учрежденія, но считаются частями главнаго ломбарда, въ виду чего всѣ свѣдѣнія о нихъ включаются въ данныя касательно послѣдняго.

VIII. Пожертвованія и завѣщанія на дѣла благотворительности.

Пожертвованія и завѣщанія на дѣла благотворительности (*libéralités: dons et legs*). Бланка подъ № 13, по которой собираются эти данныя, состоитъ изъ двухъ таблицъ, изъ коихъ во второй даются свѣдѣнія по каждому случаю пожертвованія и въ первой—итоговыя данныя по отдѣльнымъ ихъ видамъ.

При собираніи этихъ данныхъ пожертвованія и завѣщанія дѣлятся на двѣ категоріи: на предназначенныя для общественныхъ учрежденій (*libéralités aux établissements publics*) и для учрежденій, признанныхъ общепользовными (*libéralités aux établissements reconnus d'utilité publique*). Разница между этими двумя категоріями учрежденій заключается въ томъ, что „первыя тѣсно связаны съ администраціей или составляютъ нераздѣльную ея часть, какъ сами департаменты и коммуны, а вторыя остаются внѣ вѣдѣнія администраціи и общественныхъ службъ, несмотря на признаніе за ними значенія общественной пользы“ (*Turguan*).

Каждая изъ этихъ двухъ категорій благотворительности подраздѣляется въ свою очередь по инстанціямъ, отъ которыхъ зависѣло ихъ принятіе, на двѣ группы: на принятія согласно рѣшенію Гос. Совѣта и на принятія по распоряженіямъ пре-

фектовъ, муниципальных совѣтовъ, административныхъ комиссій (commissions administratives) и т. д.

По своему существу учрежденія, для которыхъ предназначаются пожертвованія и завѣщанія, также распадаются на рядъ группъ, изъ коихъ главныхъ четыре:

1. Учрежденія духовныя (легализованныя), каковыми въ настоящее время могутъ быть только конгрегаціи, признанныя общепольными.

2. Учрежденія общественной помощи и общ. призрѣнія (établ. charitables et hospitaliers). Таковыми являются изъ общественныхъ (а): госпитали и интернаты при нихъ; бюро благотворительности, убѣжища для умалишенныхъ и для неизлѣчимыхъ; убѣжища для нищихъ и другія. Изъ признанныхъ общепольными (б)—имѣющія характеръ частной благотворительности: госпитали и убѣжища, ночлежные дома, пріюты для сиротъ (orphelinats), ясли, общества для оказанія помощи роженицамъ (sociétés de charité maternelle), дома для умалишенныхъ и т. д.

3. Учрежденія общественной предусмотрительности (établ. de prévoyance). Изъ общественныхъ учреждений (а) сюда относятся: кассы для выдачи пенсіи престарѣлымъ, сберегательныя кассы, правительственныя сберегательныя кассы, похоронныя кассы и т. д., и изъ признанныхъ общепольными (б): ломбарды, пенсіонныя кассы, кассы взаимопомощи, сберегательныя кассы и т. д.

4. Образовательныя учрежденія разныхъ категорій, изъ коихъ училища среднія и высшія, принадлежащія казнѣ, департаментамъ и коммунамъ по большей части считаются общественными, а низшія и часть среднихъ и высшихъ училищъ, принадлежащихъ частнымъ лицамъ, союзамъ, торговымъ палатамъ и т. д.—общепольными.

Особыя категоріи образовательныхъ заведеній представляютъ изъ себя *академіи* и *научныя общества*, изъ которыхъ Французскій Институтъ (Institut de France), состоящій изъ 5 академій (Французской; Наукъ; Моральныхъ и Политическихъ наукъ; Изящныхъ искусствъ, Надписей и Изящной литературы и Медицинской академіи), какъ и среднія духовныя училища (petits séminaires), считаются общественными (а), а большая часть частныхъ академій и научныхъ обществъ—общепольными (б).

Сверхъ указанныхъ группъ есть еще нѣкоторыя учрежде-

нія или организаціи, которыя показываются въ вопросныхъ бланкахъ особыми строками. Таковы изъ общественныхъ (а): коммуны и департаменты и изъ общепользныхъ (б): торговья палаты и школьныя кассы.

Слѣдуетъ еще обратить вниманіе на то, что свѣдѣнія касательно учрежденій и организацій общественной предусмотрительности и народнаго образованія требуется давать особо по завѣдуемымъ свѣтскими лицами и особо по управляемымъ духовными лицами (съ подраздѣленіемъ послѣднихъ на лицъ, не принадлежащихъ къ духовнымъ общинамъ, и на членовъ религіозныхъ конгрегацій (*prêtres séculiers*)).

По каждому изъ вышеуказанныхъ видовъ пожертвованій и завѣщаній требуется сообщить данныя о числѣ жертвователей и пожертвованій и о суммахъ, представляющихъ стоимость пожертвованій каждой категоріи.

Второй отдѣлъ бланки № 13 даетъ, какъ указано, полный перечень всѣхъ отдѣльныхъ пожертвованій и завѣщаній, сдѣланныхъ въ теченіе отчетнаго года съ необходимыми подробностями, причемъ для каждаго отдѣльнаго ихъ случая отводится особая горизонтальная строка. Если одно лицо жертвуетъ (или завѣщаетъ) на разныя цѣли, то заполняется столько строкъ, сколько въ данномъ случаѣ было видовъ пожертвованій.

IX. Сельско-хозяйственныя бѣдствія.

Въ настоящее время М-во Труда собираетъ свѣдѣнія лишь относительно трехъ видовъ сельско-хозяйственныхъ бѣдствій (*sinistres*): о пожарахъ, градобитіяхъ и падежѣ скота, причемъ число предлагаемыхъ относительно нихъ вопросовъ настолько немногочисленно, что всѣ три формуляра помѣщаются на одной страницѣ бланокъ, посвященныхъ народнымъ бѣдствіямъ. Въ бланкахъ 90-хъ годовъ истекшаго столѣтія въ числѣ общественныхъ бѣдствій фигурировали кромѣ вышеперечисленныхъ еще свѣдѣнія о заморозкахъ (*gélées*) и наводненіяхъ.

Напомнимъ, что изъ двухъ тождественныхъ бланокъ, посвященныхъ указанному вопросу, бланка подъ № 14 предназначена для коммунъ, а бланка подъ № 15 даетъ итоговья данныя по департаменту (или округу).

1. По статистикѣ пожаровъ (табл. А) собираются слѣдующія данныя: виды пожаровъ:—пожары зданій (жилищъ, фабрикъ,

нежилыхъ строеній); пожары жатвы хлѣба и кормовъ (отдѣльно на корню, сложенныхъ въ скирды стога или убранныхъ въ сараи); пожары лѣсовъ.

По каждой изъ этихъ категорій пожаровъ требуется дать свѣдѣнія о числѣ случаевъ пожара въ данномъ году въ каждой коммунѣ (бл. № 14; для деп-та—бл. № 15) и о размѣрѣ матеріальныхъ убытковъ, отдѣльно по имуществу застрахованному и не застрахованному.

Сверхъ того въ бланкахъ имѣются еще слѣдующіе добавочные вопросы: число погибшихъ отъ пожаровъ людей, число сгорѣвшихъ гектаровъ лѣса и число пожарныхъ машинъ (*compres à incendie*) въ коммунѣ (деп-тѣ).

Помимо вышеуказанныхъ чиселъ случаевъ пожаровъ требуется дополнительно указать еще *дѣйствительное число* пожаровъ (*nombre réel des incendies*), которое обыкновенно меньше перваго, напр. пожаръ, перешедшій со зданія на заготовленный хлѣбъ и на сосѣдній лѣсъ, хотя и показывается въ рассматриваемой таблицѣ въ 3-хъ мѣстахъ, но въ дѣйствительности представляетъ изъ себя лишь одинъ случай пожара.

Никакихъ другихъ свѣдѣній касательно пожаровъ, напр. о причинахъ ихъ возникновенія, М-во Труда и Соціальной Предусмотрительности не собираетъ.

2. Данныя о градобитіяхъ занимаютъ среднюю часть бланковъ (табл. В), посвященныхъ сельско-хозяйственнымъ бѣдствіямъ. О нихъ затребуются слѣдующія свѣдѣнія: число кантоновъ, гдѣ были градобитія, общее число пострадавшихъ хозяевъ, число застрахованныхъ отъ градобитія владѣльцевъ земли и общая сумма убытковъ.

Сверхъ того требуется дать распределеніе случаевъ градобитій въ коммунѣ (въ департаментѣ) по мѣсяцамъ отчетнаго года. Но свѣдѣній о размѣрѣ площади, пострадавшей отъ градобитій, мы не находимъ въ этихъ бланкахъ.

3. Статистика падежей скота отъ эпизоотій (табл. С.). Свѣдѣнія требуется давать по 4 группамъ домашнихъ животныхъ (1 гр.: лошади, мулы и ослы; 2 гр.: крупный рогатый скотъ; 3 гр.: овцы; 4 гр.: прочія домашнія животныя: козы, свиньи и друг.), причемъ относительно каждой изъ этихъ группъ требуется указать число головъ павшаго скота и сумму убытковъ и относительно всѣхъ ихъ вмѣстѣ общее число пострадавшихъ владѣльцевъ и общее число понесенныхъ убытковъ. Всѣ эти свѣдѣнія требуется

дать по слѣдующимъ болѣзнямъ или ихъ группамъ: по чумѣ рогатаго скота, по перипнеймоніи и по всѣмъ другимъ заразительнымъ болѣзнямъ вмѣстѣ. Сверхъ того требуется указать число владѣльцевъ, застраховавшихъ свой скотъ отъ падежей (ср. сказанное на стр. 180).

Сообщеніе свѣдѣній о павшемъ скотѣ обязательно въ силу закона 21 іюня 1898 г. и декрета 6 окт. 1904 г.

Х. Помощь многодѣтнымъ семьямъ.

Упомянемъ здѣсь для полноты еще объ одномъ видѣ общественной помощи, именно, о помощи многодѣтнымъ семьямъ (*Assistance aux familles nombreuses*), законъ о которой былъ принятъ только въ началѣ іюля 1913 г. Имѣя въ виду придти на помощь главамъ многодѣтныхъ семействъ, этотъ законъ предусматриваетъ матеріальное пособіе тѣмъ изъ нихъ, которыя вслѣдствіе недостаточности средствъ къ существованію нуждаются въ ней. Дѣйствию этого закона подлежатъ всѣ семьи, имѣющія по крайней мѣрѣ четверыхъ дѣтей моложе 13 лѣтъ, причемъ на каждого малолѣтняго сверхъ трехъ можетъ быть выдана ежегодная субсидія въ размѣрѣ отъ 60 до 90 фр. Эта выдача продолжается до тѣхъ поръ, пока общее число дѣтей въ семьѣ моложе 13 л. будетъ не меньше четырехъ, но какъ только одному изъ нихъ минетъ 13 лѣтъ, и общее число малолѣтнихъ въ семьѣ упадетъ до 3-хъ человѣкъ, субсидія прекращается.

Несмотря на благія пожеланія содѣйствовать этимъ путемъ увеличенію рождаемости во Франціи, врядъ-ли можно ожидать существенной пользы отъ временной выдачи подобнымъ многодѣтнымъ семьямъ столь небольшихъ пособій, а между тѣмъ осуществленіе начертаній этого закона несомнѣнно ляжетъ извѣстнымъ бременемъ на государственное казначейство, на кассы общественныхъ организацій, департаментовъ и коммунъ, и увеличитъ число повинностей обывателей. Дѣйствительно, по составленной по этому поводу смѣтѣ осуществленіе этого закона обойдется странѣ въ 50,6 милл. фр. ежегодно, изъ коихъ свыше половины или 26,2 милл. фр. придется на долю государства, до $\frac{1}{3}$ или 16,1 милл. фр. на долю коммунъ и 8,3 милл. фр. обязаны будутъ уплачивать департаменты.

Въ виду того, что этотъ законъ едва вошелъ въ силу, статистика этого вида общественной помощи еще не успѣла организоваться.

ГЛАВА XV.

Статистика воинскаго набора ¹⁾.

(Statistique du recrutement militaire).

Воинскимъ наборомъ вѣдаетъ II бюро (Bur. du recrutement) Управленія Инфантеріи (Direction de l'Infanterie) Военнаго М-ва. Вся Франція (кромя деп-овъ Seine, Seine et Oise и Rhône) раздѣлена, согласно декретамъ 1874, 1891 и 1894 г.г., въ отношеніи набора на 145 подѣотдѣловъ раіоновъ (subdivisions de régions). Кромѣ того 6 округовъ по набору находятся въ Парижѣ, 1 въ Версалѣ, 3 въ Ліонѣ, 3 въ Алжирѣ и 1 въ Тунисѣ или всего числится 159 подѣотдѣловъ. Въ центрѣ каждаго изъ нихъ имѣется бюро по набору (bureau de recrutement), въ вѣдѣніи котораго находятся всѣ молодые люди призывнаго возраста, проживающіе въ его предѣлахъ. Во главѣ такого бюро стоитъ по большей части офицеръ высшаго ранга (officier supérieur du grade de commandant); лишь въ центрахъ расположенія корпусовъ (corps d'armée) завѣдующимъ его можетъ быть и офицеръ болѣе низкаго чина, напр. полковникъ.

Воинскій наборъ регулируется спеціальными законами (въ особенности закономъ 1905 г.), которые предусматриваютъ и всѣ возможные случаи отступленій отъ общихъ правилъ набора. Въ числѣ призывныхъ, находящихся на особыхъ положеніяхъ, считаются лица, занесенныя въ списки набора, но не значащіяся въ записяхъ гражданскаго состоянія, лица, занесенныя въ призывные списки морскихъ округовъ (inscrits maritimes), волонтеры, лица, записавшіяся въ иностранный легионъ, французскіе подданные изъ натурализованныхъ иностранцевъ и другіе.

Въ концѣ каждаго года мэры, въ силу ли обязанности или вслѣдствіе заявленій заинтересованныхъ лицъ, заготовляютъ списки всѣхъ молодыхъ людей, уроженцевъ коммунъ или проживающихъ въ нихъ осѣдло, которымъ до конца года должно исполниться 20 лѣтъ, причемъ въ ихъ число включаютъ и пропущенныхъ въ прошломъ году. Для каждаго изъ нихъ составляется особая *индивидуальная записъ* (notice individuelle),

¹⁾ Данныя этой главы, частью относящіяся къ началу настоящаго столѣтія, вслѣдствіе большихъ переменъ, происшедшихъ въ организациіи всего военнаго дѣла въ послѣдніе годы, являются до извѣстной степени устарѣлыми и могутъ имѣть только историческое значеніе.

согласно образцу № 2. Независимо отъ этого для всего контингента призывныхъ составляется особая таблица, называемая *перписью коммуны* (tableau de recensement de la commune), въ которой подлежащіе набору молодые люди коммуны располагаются по возрасту (въ дняхъ и часахъ), начиная съ самыхъ старшихъ (включая пропущенныхъ, которые помѣщаются слѣва).

Указанную таблицу вывѣшиваютъ на видномъ мѣстѣ въ теченіе первыхъ 2-хъ воскресеній января для возможныхъ исправленій со стороны членовъ коммуны. Самое позднее 20 января мэръ посылаетъ копію ея вмѣстѣ съ индивидуальными записями касательно призывныхъ лицъ (см. выше) супрефекту. Послѣдній изъ таблицъ по коммунамъ составляетъ подобную же таблицу по кантону, который совпадаетъ съ призывнымъ округомъ (см. стр. 3, прим.). И въ этихъ таблицахъ, именуемыхъ *таблицами переписи кантона* (tableaux de recensement cantonal), молодые люди распределены по возрастнымъ группамъ. По изготовленіи кантональныхъ таблицъ супрефекты посылаютъ ихъ префекту, который извѣщаетъ объ этомъ присутствіе по набору въ районъ.

Тогда, согласно закону 1905 г. (съ измѣненіями 1910 г.), Военнымъ Министромъ назначаются два срока, въ промежутокъ между которыми въ мѣста набора посылается особый Совѣтъ по Ревизіи Набора (Conseil de Revision), маршрутъ для котораго составляется префектомъ. Одновременно съ этимъ послѣдній увѣдомляетъ всѣхъ подлежащихъ къ призыву молодыхъ людей, чтобы они явились къ указанному сроку въ присутствіе для освидѣтельствованія. Членами присутствія по набору являются: префектъ, исполняющій должность его предсѣдателя, нѣсколько высшихъ чиновъ муниципальнаго управленія, по одному изъ членовъ префектуры, генеральнаго совѣта, совѣта округа, супрефектъ данной коммуны ¹⁾ и нѣсколько офицеровъ, причастныхъ къ

¹⁾ Въ возмѣщеніе расходовъ по заготовленію бланковъ и списковъ для набора префекты получаютъ извѣстное вознагражденіе, причемъ сумма послѣдняго опредѣляется по числу коммунъ и по числу лицъ, подлежащихъ призыву. Это вознагражденіе считается какъ бы добавленіемъ къ суммамъ, которыя предоставляются въ его распоряженіе, какъ М-ромъ Вн. Дѣль, такъ и департаментами и коммунами, но за разѣзды во время набора онъ особыхъ пособій не получаетъ. Извѣстное вознагражденіе за работы по призыву получаетъ и супрефектъ, причемъ maximum этой суммы устанавливается ежегодно въ соотвѣтствіи съ разрѣшеннымъ парламентомъ кредитомъ.

набору: одинъ изъ высшихъ военныхъ чиновъ, одинъ младшій интендантъ, завѣдующій наборомъ (le commandant de recrutement) и военный врачъ.

Получивъ отъ префекта копію списка лицъ, подлежащихъ набору въ округъ (кантональную перепись), завѣдующій наборомъ присоединяетъ къ ней особые листки и въ получающуюся тетрадь (carnet) заноситъ во время присутствія разныя свѣдѣнія касательно набора, именно, рѣшеніе Совѣта, замѣтки относительно физической конституціи осматриваемыхъ молодыхъ людей, о желаніи ихъ служить по тому или другому роду оружія и т. д., а его помощникъ унтеръ-офицеръ въ это время записываетъ ростъ и вѣсъ призывныхъ и провѣряетъ ихъ физическія примѣты (signalement) и ихъ профессію.

Въ кругъ дѣятельности Совѣта по Ревизіи Набора входитъ также провѣрка таблицы переписи лицъ призывного возраста въ кантонѣ (tableau de recensement cantonal) и установленіе ея окончательной формы. Онъ же высказываетъ рѣшеніе и по поводу призывныхъ, имѣющихъ право на льготы, по поводу пропущенныхъ въ спискахъ лицъ и т. д., причемъ его рѣшеніе, какъ правило, является окончательнымъ. На его же обязанности лежитъ подраздѣленіе молодыхъ людей, подлежащихъ набору, на 7 группъ по роду службы, на которую каждый изъ нихъ будетъ назначенъ, и занесеніе каждой группы въ соотвѣтствующую графу *списка призывныхъ округа* (liste de recrutement cantonal), который представляетъ изъ себя вышеуказанную таблицу переписи молодыхъ людей въ кантонѣ съ присоединеніемъ къ ней особаго листка (образца № 11).

Упомянутыя 7 категорій призывныхъ суть слѣдующія: 1) годные для арміи; 2) годные не для всякаго рода службы, но подходящіе для вспомогательной службы (service auxiliaire); 3) уже призванные на службу (déjà liés au service); 4) исключенные (exclus); 5 и 6) лица, которымъ дана отсрочка по закону или по ихъ прошенію, и 7) лица, которымъ вслѣдствіе физической неразвитости дана отсрочка (они подраздѣляются на предназначенныхъ въ дѣйствительную службу и во вспомогательные роды службы). Отсутствующіе, если не имѣется свѣдѣній объ ихъ физической негодности для военной службы, признаются годными, а освобожденные вслѣдствіе физической слабости организма или физическихъ недостатковъ вовсе не заносятся въ число новобранцевъ и получаютъ увольнительное свидѣтельство

отъ префекта (пользующіеся отсрочкой получаютъ свидѣтельство на эту льготу отъ завѣдующаго наборомъ).

Въ центрѣ cadaго подѣла района по набору долженъ находиться *реестръ-метрика* (*registre matricule*), состоящій изъ нѣсколькихъ томовъ по 500 листовъ въ каждомъ, въ который занесены молодые люди, значащіеся въ списокѣ лицъ, подлежащихъ набору въ округѣ. Порядокъ записи новобранцевъ соотвѣтствуетъ тому, въ которомъ кантоны были обревизованы Совѣтомъ, а въ предѣлахъ cadaго округа они распределены согласно порядку, принятому въ каждомъ изъ упомянутыхъ призывныхъ списковъ округа. Образецъ формуляра этого реестра, помѣщенный наверху циркуляра 16 февр. 1906 г., и присоединенная къ послѣднему инструкція даютъ указанія, какъ его слѣдуетъ за-полнять и какія свѣдѣнія слѣдуетъ въ него заносить.

Данныя этого реестра даютъ довольно полную характеристику cadaго лица м. п., подлежащаго призыву. Вотъ главнѣйшія изъ этихъ данныхъ: имя и фамилія, гражданское состояніе, физическія примѣты, профессія, группа, въ которую онъ занесенъ въ списокъ призывныхъ, родъ будущей службы (дѣйствующая армія, резервы, територіальная армія, резервы террит. арміи), совершенныя имъ кампаніи, полученныя раны (для бывшихъ на войнѣ), послѣдовательныя мѣста приписки и мѣсто-жительства (*domiciles et résidence successifs*) и т. д. Освобожденные отъ воинской службы вслѣдствіе физической негодности и въ эти реестры не заносятся.

Для лицъ призывного возраста, которыя не принадлежатъ по набору къ данному подѣлу, но которыя приписаны въ его предѣлахъ, для тѣхъ, которыя связаны службой до призыва ихъ класса (*les hommes liés au service avant l'appel de leur classe*), и для лицъ нѣкоторыхъ другихъ категорій имѣются другіе *списки-метрики* (*listes-matricules*), содержаніе которыхъ, однако, почти одно и то же.

Путемъ особыхъ помѣтокъ на этихъ обѣихъ записяхъ-метрикахъ завѣдующій наборомъ составляетъ для всякаго мужчины въ моментъ его вступленія на дѣйствительную службу, независимо отъ его положенія и категоріи, *книжку-метрику* (*livret matricule*), по образцу № 26, присоединенному къ декрету 20 марта 1906 г.

Тотчасъ по окончаніи распределенія контингента призывныхъ въ округѣ вышеуказанные реестры рассылаются въ управленія

тѣхъ частей, въ которыя назначены молодые люди, а всѣ остальные документы касательно нихъ, какъ ненужные, уничтожаются на мѣстѣ. Что же касается до лицъ, окончательно освобожденныхъ отъ военной службы, то ихъ списки посылаются Военному М-ру.

Упомянутые реестры, списки и другіе документы, не подлежавшіе уничтоженію, и представляютъ изъ себя главный матеріалъ, на основаніи котораго Военное М-во ежегодно составляетъ особыя таблицы по статистикѣ воинскаго набора, являющіяся приложеніемъ къ его отчету касательно призыва за истекшій годъ, который выходитъ въ свѣтъ весною подъ заглавіемъ „Compte rendu sur le recrutement de l'armée pendant l'année 19...“. Въ этомъ отчетѣ имѣется много цѣнныхъ статистическихъ свѣдѣній о молодыхъ людяхъ послѣдняго призыва, интересныхъ не только съ военной, но и съ демократической точки зрѣнія. Таковы данныя о числѣ осмотрѣнныхъ молодыхъ людей, о распределеніи ихъ на категоріи на основаніи ихъ физическаго состоянія (о числѣ зачисленныхъ въ разные роды службы, о числѣ получившихъ отсрочки и объ освобожденныхъ), о степени ихъ образованія, отдѣльно для зачисленныхъ на дѣйствительную службу и во вспомогательные роды службъ. Въ данномъ отношеніи призванные къ отбыванію воинской повинности подраздѣляются на 7 категорій: вполнѣ безграмотные; умѣющіе только читать; умѣющіе читать и писать; получившіе болѣе основательное начальное образованіе; окончившіе курсъ начальнаго образованія; окончившіе среднее и высшее образованіе и, наконецъ, лица, степень образованія которыхъ не удалось провѣрить. Далѣе въ этомъ отчетѣ можно найти данныя о ростѣ новобранцевъ (10 группъ, изъ коихъ въ низшую записаны лица, имѣющія ростъ менѣе 1 м. 50 снт., а въ высшую—имѣющія отъ 1 м. 82 с. и выше).

Имѣются въ этомъ отчетѣ и свѣдѣнія о причинахъ предоставленныхъ молодымъ людямъ льготъ по отбыванію воинской повинности (dispenses) и другія ¹⁾).

¹⁾ Нѣкоторые труды касательно воинскаго набора:

1. Durant: „Le recrutement de l'armée et la loi de deux ans“. Paris, 1908.
2. „Instruction du 10 juin 1910 relative aux bureaux de recrutement—organisation et fonctionnement etc.“. Paris, 1910.
3. La Ramée: „La loi militaire 1905“. 1906.
4. Le Noir de Tourteauville: „La loi sur le recrutement de l'armée“. 1907.
5. Lepointe: „Guide pratique du service des bureaux de recensement“. 1901.
6. M-re de la Guerre: „Guide méthodique pour le contrôle du service de recrutement“, Paris. 1910.

Морской наборъ. Мѣстности по побережью Франціи и Алжира въ отношеніи отбыванія воинской повинности дѣлятся на особые морскіе округа (quartiers). Изъ ихъ населенія вербуются молодые люди, предназначенные служить въ военномъ флотѣ. Согласно закону 24 дек. 1896 г. всѣ молодые люди, которые избрали спеціальностью морское судоходство и рыболовство во всѣхъ ихъ видахъ, заносятся въ спеціальныя реестры—*записи по морскому набору* (registres de l'inscription maritime) въ качествѣ предварительно зачисленныхъ (provisoirement immatriculés). Тѣ изъ этихъ молодыхъ людей 18 лѣтъ, которые занимались морскими промыслами въ теченіе 18 мѣсяцевъ, со времени 10-лѣтняго возраста, зачисляются до достиженія ими 21 года въ число окончательно предназначенныхъ для службы на военныхъ судахъ. Это можетъ произойти и согласно ихъ личному заявленію о желаніи служить въ военномъ флотѣ. Исключаются изъ списковъ морскихъ реестровъ лишь лица, признанныя негодными для военно-морской службы или достигшія предѣльнаго возраста въ 50 лѣтъ, послѣ котораго они не могутъ быть больше призваны подъ знамена.

Всѣ остальные молодые люди морскихъ округовъ, т. е. тѣ, для которыхъ мореходство и морское рыболовство не составляютъ главнаго занятія, имѣютъ право выбора относительно отбыванія воинской повинности, именно, они могутъ отбывать ее, либо во флотѣ, либо въ сухопутной арміи. По желанію и призывные военныхъ округовъ могутъ быть назначаемы во флотъ. Относительно лицъ нѣкоторыхъ спеціальностей такія назначенія бывають и по рѣшенію военныхъ властей, напр. въ видахъ снабженія флота достаточнымъ числомъ механиковъ и техниковъ, наличность которыхъ въ прибрежныхъ мѣстностяхъ не соотвѣтствуетъ потребности въ нихъ службы на военныхъ судахъ, ежегодно нѣсколько тысячъ молодыхъ механиковъ и техниковъ изъ внутреннихъ частей Франціи заставляютъ отбывать воинскую повинность во флотѣ. Общее число такихъ механиковъ и техниковъ во флотѣ простирается въ настоящее время до 6000 человекъ¹⁾.

¹⁾ Въ послѣднее время В. М-во стало примѣнять для вербовки подобныхъ лицъ особыя иллюстрированныя афиши, въ которыхъ краснорѣчиво излагаются выгоды отбыванія воинской повинности во флотѣ. Объ успѣхѣ этого мѣропріятія можно судить по тому факту, что въ 1907 г. въ военномъ флотѣ служило 229, а въ 1912 г. уже 2340 парижанъ.

ГЛАВА XVI.

Статистика стоимости жизни.

(Statistique du coût d'existence).

Какъ и обследованіе заработной платы, и эта отрасль статистики принадлежитъ къ числу неперіодическихъ работъ Statistique Générale. Пока она еще не вполне организована и до известной степени носить случайный характеръ, причемъ посвященные ей труды публикуются тоже безъ опредѣленныхъ сроковъ, какъ въ „Трехмѣсячникѣ“ S. G., такъ и въ видѣ самостоятельныхъ изданій. Но въ виду ея большого интереса въ социальномъ и экономическомъ отношеніяхъ, упомянутое статистическое учрежденіе предполагаетъ обратить на этотъ вопросъ болѣе серьезное вниманіе и по возможности включить изученіе его со статистической точки зрѣнія въ число своихъ ежегодныхъ или по крайней мѣрѣ періодическихъ работъ.

Матеріаловъ по этой статистикѣ имѣется очень много, но даже въ самыхъ обширныхъ изслѣдованіяхъ, посвященныхъ указанному вопросу, каковымъ является изданіе S. G.: „Salaires et coût d'existence à diverses époques jusqu'en 1910“ (1911 г.)¹⁾, использована лишь небольшая ихъ часть, касающаяся главнымъ образомъ Парижа. Объ изслѣдованіяхъ въ сферѣ оплаты труда было говорено выше (см. стр. 203-09), здѣсь же остается ознакомиться съ главными источниками по статистикѣ стоимости жизни.

Свѣдѣнія о стоимости жизни, которыя собираются и разрабатываются S. G., касаются квартирной платы и рыночныхъ цѣнъ на предметы и продукты первой необходимости. Слѣдуетъ обратить вниманіе на то обстоятельство, что эти свѣдѣнія весьма интересны и цѣнны не только сами по себѣ, но они представляютъ изъ себя безусловно необходимое дополненіе къ статистикѣ цѣнъ на рабочія руки, обследованія въ сферѣ которыхъ только при ихъ наличности могутъ получить должное освѣщеніе. Дѣйствительно, вполне понятно, что при слишкомъ повышенныхъ цѣнахъ на предметы первой необходимости даже хорошее вознагражденіе труда не гарантируетъ труженниковъ отъ лишеній

¹⁾ Подобное же изданіе было обнародовано S. G. и въ 1863 г.: „Prix et salaires à diverses époques de 1833 à 1857“.

и бѣдствій и, наоборотъ, при дешевыхъ припасахъ и недорогой платѣ за помѣщеніе рабочіе могутъ безбѣдно существовать и при очень скромныхъ цѣнахъ на рабочія руки—это, какъ известно, одна изъ главныхъ причинъ, почему въ прежнее время люди могли вполне покрывать всѣ свои необходимые расходы по жизни, имѣя по сравненію съ настоящимъ временемъ незначительные, а часто совсѣмъ ничтожные, доходы.

Свѣдѣнія о стоимости жизни состоятъ, какъ указано, изъ данныхъ касательно квартирной платы и цѣнъ на предметы и припасы первой необходимости.

а) Квартирная плата. Источниками по движенію цѣнъ на помѣщенія, независимо отъ перемѣнъ въ ихъ устройствѣ и обстановкѣ, служатъ данные разныхъ учреждений М-ва Финансовъ, главнымъ образомъ Управленія Прямыхъ Налоговъ. Цѣнные матеріалы за продолжительный рядъ лѣтъ могутъ быть получены и отъ страховыхъ и другихъ обществъ, имѣющихъ значительную недвижимую собственность. Иногда для этой же цѣли S. G. предпринимаетъ и спеціальныя обследованія. Обыкновенно это учрежденіе ограничивается при этомъ болѣе крупными городами (въ 10.000 д. и болѣе), посылая ихъ мѣрамъ соотвѣтствующія вопросныя бланки ¹⁾).

Свѣдѣнія касательно стоимости жилыхъ помѣщеній собираются S. G. по двумъ формулярамъ: первый изъ нихъ касается цѣнъ помѣщеній въ городахъ въ настоящее время. Формуляръ этотъ заключаетъ въ себѣ слѣдующія графы: мѣстоположеніе дома (улица и №), № квартиры, этажъ, число комнатъ разныхъ категорій въ каждомъ помѣщеніи, число жильцовъ въ квартирѣ и годовая цѣна ея.

Другой формуляръ имѣетъ цѣлью освѣтить вопросъ о движеніи квартирныхъ цѣнъ. Здѣсь требуется указать составъ помѣщеній (число комнатъ) въ каждомъ этажѣ (включая пристройки) и стоимость ихъ (включая побочные расходы) за каждый изъ ряда годовъ.

Въ 1910 г. съ указанной цѣлью были обследованы 4000 квартиръ въ Парижѣ, которыя по своему устройству почти не измѣнились въ теченіе долгаго промежутка времени.

б) Цѣны на предметы первой необходимости.

¹⁾ На подобныхъ данныхъ основана статья: „Prix de pension et loyers dans les villes en 1911“ („Bulletin de Statistique“, § I. oct. 1911).

Источниковъ по оптовымъ и розничнымъ цѣнамъ на главнѣйшіе жизненные продукты, топливо и освѣтительные матеріалы имѣется много. Вотъ главнѣйшіе изъ нихъ:

1) *Statistique Générale* периодически затребываетъ отъ мэровъ городовъ съ населеніемъ въ 10.000 душъ и выше, кромѣ свѣдѣній о платѣ за помѣщеніе, также данныя о цѣнахъ на продовольствіе въ гостинницахъ и тому подобныхъ учрежденіяхъ (*prix de pensions payés à l'hôtel*) и о розничныхъ цѣнахъ на главнѣйшіе съѣстные припасы, а также на топливо и освѣщеніе. Виды припасовъ, числомъ 15, выбраны самые общераспространенные и притомъ такіе, названія которыхъ вполне точно выражаютъ ихъ сущность, что необходимо во избѣжаніе неодинаковаго пониманія однихъ и тѣхъ же терминовъ въ разныхъ мѣстностяхъ.

2) Оффиціальныя прейскуранты оптовыхъ цѣнъ Парижской торговой биржи, устанавливаемые присяжными маклерами. Среднія годовыя цѣны вычислялись *S. G.* на основаніи среднихъ мѣсячныхъ цѣнъ (по изданію: „*Les tablettes statistiques*“).

3) Оффиціальная такса на хлѣбъ, устанавливаемая въ префектурѣ Парижа каждыя 1 и 16 числа мѣсяца. Эти цѣны вычисляются на основаніи продажныхъ цѣнъ на муку разныхъ сортовъ въ разныхъ раіонахъ города, причемъ принимается въ соображеніе и стоимость выдѣлки самаго хлѣба.

4) Цѣны на мясо на рынкѣ въ *Villette* (въ Парижѣ)—стоимость 1 клгр. мяса разныхъ сортовъ со времени 1867 г.

5) Оптовые продажныя цѣны на съѣстные припасы по даннымъ спеціального комиссаріата Центрального рынка (*Halles Centrales*) Парижа съ 1872 г. Среднія цѣны на съѣстные припасы устанавливаются здѣсь каждый день особой комиссіей по цѣнамъ, по которымъ было продано наибольшее количество даннаго продукта. Слѣдуетъ замѣтить, что эти среднія цѣны до известной степени расходятся съ тѣми, которыя могутъ быть выведены на основаніи сопоставленія общаго количества проданнаго товара известной категоріи съ общей суммой денегъ, вырученной при этомъ.

6) Цѣны на жизненные припасы по даннымъ финансовыхъ отчетовъ и другихъ документовъ учреждений Общественной Помощи. Это среднія покупныя цѣны въ Парижѣ (вкл. внутреннюю ввозную пошлину—*ostroi*).

7) Цѣны на припасы по свѣдѣніямъ закрытыхъ учебныхъ заведеній. Въ 1910 г. были получены подобныя данныя отъ ли-

цея Louis-le-Grand съ 1893 г. и отъ нѣкоторыхъ другихъ учебныхъ заведеній.

8) Цѣны на припасы въ потребительныхъ лавкахъ при промышленныхъ обществахъ, изъ коихъ для обслѣдованія 1910 г. были утилизированы преїскуранты двухъ подобныхъ лавокъ, основанныхъ компаніями желѣзныхъ дорогъ. Эти цѣны соотвѣтствуютъ розничнымъ продажнымъ цѣнамъ на припасы въ Парижѣ (вкл. всѣ сборы). Свѣдѣнія имѣются съ 1872 и 1890 г.г.

9) Продажныя розничныя цѣны кооперативныхъ потребительныхъ обществъ. Въ 1910 г. такому обслѣдованію были подвергнуты нѣкоторыя изъ подобныхъ обществъ департамента Сены за время съ 1895 г. Среднія годовыя цѣны были получены путемъ сопоставленія среднихъ трехмѣсячныхъ цѣнъ каждаго товара съ количествомъ проданнаго за эти четверти года товара.

10) Цѣны на продукты въ лабазахъ (*épiceries*), изъ коихъ для обслѣдованія 1910 г. были использованы преїскуранты трехъ большихъ торговыхъ фирмъ (2-хъ изъ нихъ съ 1884 г. и одной съ 1900 г.).

11) Изъ другихъ источниковъ S. G. пользуется для полученія указанныхъ свѣдѣній еще данными нѣкоторыхъ ресторановъ, мясныхъ и магазиновъ, гдѣ производится розничная продажа.

Сообщеніе указанныхъ данныхъ для общественныхъ учреждений и частныхъ лицъ и обществъ не обязательно, почему передъ разсылкой вопросныхъ бланковъ М-во Труда, согласно своему обыкновенію, наводитъ сначала справки у наиболѣе крупныхъ изъ нихъ, путемъ непосредственнаго съ ними сношенія, согласны ли они отвѣчать на вопросы о цѣнахъ на жизненные продукты и сообщать другія необходимыя ему свѣдѣнія, или нѣтъ, и въ первомъ случаѣ записываетъ ихъ адреса и, когда нужно, обращается къ нимъ.

Въ виду обширности матеріаловъ по статистикѣ стоимости жизни и недостатка средствъ на печатаніе, лишь часть собранныхъ данныхъ разрабатывается, да и не всѣ разработанныя свѣдѣнія издаются. Такимъ образомъ, въ „Извѣстіяхъ“ S. G. даются по большей части лишь выдержки изъ этихъ необнародованныхъ работъ. Напр. въ выпускѣ этого журнала за январь 1912 г., въ которомъ помѣщены соотвѣтствующія данныя по болѣе крупнымъ городамъ за 1 и 4 четверть 1911 г., не приводятся цѣны на каждый продуктъ въ отдѣльности, но даются лишь общія суммы рас-

ходовъ средней семьи на съѣстные припасы, топливо и освѣщеніе. Эти числа были вычислены путемъ помноженія среднихъ для каждаго города и каждаго года (или его части) цѣнъ на разные необходимые для жизни продукты на установленныя прежними изслѣдованіями количества этихъ продуктовъ, потребляемыхъ въ теченіи года средней рабочей семьей (изъ 4 членовъ) въ Парижѣ ¹⁾). Сопоставленія подобныхъ данныхъ по отдѣльнымъ городамъ (или ихъ группамъ) показываютъ колебанія въ стоимости жизни средней семьи рабочихъ въ городахъ разныхъ районовъ страны въ разные періоды времени. Если же принять среднюю по извѣстной группѣ городовъ за опредѣленный періодъ времени за 100 или 1000 (*nombre indice*), то этимъ путемъ является возможнымъ вычислить относительныя колебанія въ стоимости жизни (въ % или ‰) въ отдѣльныхъ городахъ (или ихъ группахъ) въ разныя эпохи.

Вышеупомянутое обширное изданіе S. G., посвященное заработной платѣ и стоимости жизни, вышедшее въ свѣтъ въ 1911 г., состоитъ изъ 500 слишкомъ страницъ и представляетъ изъ себя капитальный трудъ, въ основаніе котораго легла масса статистическихъ матеріаловъ, почерпнутыхъ изъ вышеуказанныхъ источниковъ ²⁾). Весьма интересны и окончательные результаты этого обслѣдованія касательно измѣненій во времени заработной платы, цѣнъ на квартиры и главнѣйшіе жизненные продукты и объ ихъ взаимныхъ отношеніяхъ и вліяніяхъ въ разныя эпохи.

Въ отчетѣ дѣятельности S. G. за 1911 г., читанномъ председателемъ Совѣта этого учрежденія А. Фовиллемъ въ засѣданіи его 10 мая 1912 г. (стр. 3), по этому поводу говорится:

„При помощи этихъ источниковъ представилось возможнымъ выяснить вліяніе перемѣнъ въ вышеуказанныхъ цѣнахъ на семейный бюджетъ, независимо отъ другихъ факторовъ, отъ которыхъ зависитъ стоимость жизни. Исходя изъ разныхъ семейныхъ бюджетовъ (разсматриваемыхъ въ этомъ трудѣ), удалось установить общую сумму расходовъ средней семьи въ каждую данную эпоху, предполагая, что образъ жизни ея остался тѣмъ же. Такимъ образомъ, представилось возможнымъ вычислить три серіи коэффициентовъ:

¹⁾ См. стр. 161 указанного № журнала.

²⁾ О стоимости съѣстныхъ припасовъ въ городахъ при розничной продажѣ — см. также: „Prix de vente au détail des denrées dans les villes“ („Bulletin“, § 1, janv., juillet 1912., juillet 1913).

1. Последовательную цѣнность (les valeurs successives) заработной платы въ деньгахъ.

2. Последовательную цѣнность расходовъ по хозяйству, предполагая, что образъ жизни не измѣнился.

3. Последовательную цѣнность покупательной способности заработной платы путемъ сопоставленія между собою чиселъ первыхъ двухъ коэффициентовъ за одинъ и тотъ же годъ. Числа этого послѣдняго ряда соотвѣтствуютъ, такимъ образомъ, движению дѣйствительной заработной платы, насколько вообще представляется возможнымъ ее опредѣлить“.

ГЛАВА XVII.

Статистика чиновниковъ.

(Statistique des fonctionnaires).

Статистика чиновниковъ въ томъ видѣ, какъ она практикуется въ настоящее время во Франціи, изучаетъ составъ служащихъ въ правительственныхъ, департаментскихъ и коммунальных учрежденіяхъ, ихъ положеніе, составъ ихъ семей и получаемое ими вознагражденіе.

Выше было указано (стр. 22 сл.), что S. G. предприняла нѣсколько дополнительныхъ работъ на основаніи данныхъ переписи 1906 г., причемъ двѣ изъ нихъ касались части населенія, имѣющей профессію. Въ одной изъ нихъ были подвергнуты вторичной разработкѣ индивидуальныя карточки, касающіяся дѣятельной части населенія, и во второй—хозяйственныя вѣдомости. Въ первой работѣ населеніе было сгруппировано не по коллективнымъ профессіямъ въ учрежденіяхъ, но по индивидуальнымъ, по возрасту и семейному положенію, причемъ женатыя, вдовы и разведенныя въ свою очередь были распредѣлены по числу дѣтей. Во второй работѣ хозяйства жителей крупныхъ коммунъ (отъ 5000 до 50.000 жителей) и крупныхъ городовъ (болѣе 50.000 жителей) были классифицированы по профессіямъ хозяевъ, по составу членовъ семей и по числу занимаемыхъ ими комнатъ. Хотя эти изслѣдованія и не касаются специально чиновниковъ, но и о нихъ здѣсь имѣются обстоятельныя свѣдѣнія.

По временамъ S. G. производитъ и специальныя обследова-

нія касательно чиновниковъ и служащихъ, затребуявая соотвѣтствующія данныя непосредственно отъ администраціи казенныхъ и общественныхъ учреждений. Такое обследованіе было произведено въ 1907 г. Въ результатъ его получился матеріаль, состоявшій изъ 330.000 индивидуальныхъ листовъ, изъ коихъ 284.000 оказались удовлетворительно составленными. Разработка этихъ матеріаловъ, какъ и 604.000 листовъ касательно дѣтей этихъ 284.000 чиновъ, была закончена въ 1910 г. и въ томъ же году появился первый отчетъ касательно этой работы. Высшій Статистическій Совѣтъ, озабоченный развитіемъ статистики чиновниковъ, проектировалъ облечь результаты этого обследованія въ три самостоятельныхъ работы.

Первая должна была быть посвящена изученію общихъ демографическихъ условій семей чиновниковъ: ихъ предполагалось группировать по категоріямъ занятій и по размѣру ихъ гонорара. Для каждой изъ этихъ категорій имѣлось въ виду опредѣлить среднее число дѣтей въ семьѣ съ распредѣленіемъ ихъ по полу и съ указаніемъ ихъ смертности—столь детальное изученіе состава семей, замѣтимъ, не производилось до сихъ поръ въ другихъ странахъ.

Во 2-й работѣ семейства служащихъ должны были группироваться по числу и возрасту дѣтей каждой семьи, что дало бы возможность узнать число семей, имѣющихъ 2, 3, 4 и т. д. дѣтей.

3-й отчетъ долженъ былъ, съ одной стороны, изучить, какимъ образомъ облегчить и улучшить ежегодное опредѣленіе числа чиновниковъ, списки которыхъ, въ силу закона 23 апр. 1905 г., должны быть приложены къ проекту ежегоднаго бюджета государства. Съ другой стороны, эта работа должна была, въ силу закона 8 апр. 1910 г., предписывающаго S. G. составлять каждая 5 лѣтъ особыя вѣдомости жалованья и вообще вознагражденія штатнымъ чиновникамъ, изучить способы наиболѣе цѣлесообразнаго выполненія этого требованія правительства.

Выяснилось, что самымъ удобнымъ способомъ для подобнаго и обследованія былъ бы методъ, основанный на сборѣ матеріаловъ при помощи индивидуальныхъ карточекъ, образецъ которыхъ, утвержденный Комиссіей, приложенъ къ этому тому, но, какъ недостатокъ средствъ не позволилъ издать всѣ таблицы первыхъ двухъ работъ (извлеченіе изъ нихъ предполагалось присоединить къ вышеупомянутому труду S. G., посвященному статисти-

стикъ семействъ), такъ и въ данномъ случаѣ это обстоятельство помѣшало произвести эту работу въ томъ видѣ, какъ она была проектирована. Чтобы, однако, все же выполнить требованія закона 1910 г., S. G., прямо затребовала отъ разныхъ учреждений (казенныхъ и общественныхъ) свѣдѣнія касательно вознагражденія служащихъ разныхъ категорій и классовъ и, приведя эти данныя въ порядокъ, обнародовала ихъ въ „Journal Officiel“ (30 сент. и 11 окт. 1911 г.). Въ этой работѣ приводятся свѣдѣнія о вознагражденіи чиновъ не только къ 1 января 1911 г., но для сравненія и за прежніе годы, именно, за 1871, 1901 и 1906 г.г., что даетъ возможность дѣлать интересныя сопоставленія между матеріальнымъ обезпеченіемъ служащихъ въ казенныхъ и нѣкоторыхъ общественныхъ учрежденіяхъ въ разные періоды послѣднихъ дѣсятилѣтій. Но числа служащихъ разныхъ категорій и классовъ эта работа въ виду упомянутаго выше обстоятельства къ сожалѣнію не даетъ.

ГЛАВА XVIII.

Статистика дешевыхъ жилищъ.

(Statistique des habitations à bon marché).

Дѣлами по дешевымъ жилищамъ завѣдуетъ особое Отдѣленіе Управленія Страхованія и Соціальной Предусмотрительности (Dir. de l'Assurance et d. l. Prévoyance Sociale) М-ва Труда.

Желая придти на помощь бѣдному люду (à des personnes peu fortunées), почти всюду страдающему отъ дороговизны квартирной платы, законы 1894, 1906, 1908 и 1912 г.г. всячески поощряютъ сооруженіе домовъ съ дешевыми помѣщеніями. Съ этой цѣлью ихъ владѣльцы, а также частныя лица или общества, дающія ссуды подъ подобныя постройки, освобождаются въ теченіи извѣстнаго времени (нынѣ 12 лѣтъ) отъ нѣкоторыхъ налоговъ; лицамъ, строящимъ подобные дома или дающимъ для этого средства, дѣлаются разныя льготы, а чтобы сохранить подобные дома за ихъ нынѣшними владѣльцами и воспрепятствовать дробленію подобнаго имущества, которое въ этомъ случаѣ можетъ перестать выполнять вышеуказанную роль, законы вводятъ нѣкоторыя ограниченія при передачѣ подобнаго недвижимаго имущества путемъ наслѣдства.

Для того, чтобы имѣть право пользоваться указанными льготами, владѣлецъ дома съ дешевыми квартирами долженъ черезъ посредство префекта или мэра передать въ указанное Управление особое заявленіе (*faire sa déclaration*), удостовѣряющее, что его имущество удовлетворяетъ тремъ главнымъ требованіямъ закона къ подобнаго рода жилищамъ, именно, что:

1. квартирная плата (*valeur locative*) не превышаетъ извѣстнаго *maximum'a*, опредѣленнаго М-вомъ Финансовъ для каждой категоріи коммунъ (см. ниже).

2. что его домъ удовлетворяетъ требованіямъ гигиены (*est salubre*) и

3. что онъ предназначенъ для небогатыхъ людей.

Если не весь домъ отведенъ подъ дешевыя квартиры, то льготы распространяются только на ту часть его, которая имѣетъ вышеуказанное назначеніе; если же дешевыя квартиры въ данномъ домѣ играютъ лишь побочную роль, то такое зданіе вовсе не регистрируется какъ домъ съ дешевыми квартирами.

Главное Управление Прямыхъ Налоговъ М-ва Финансовъ, которое собираетъ свѣдѣнія о дешевыхъ квартирахъ, интересуется ими лишь со стороны предоставленныхъ ихъ владѣльцамъ льготъ. Какъ указано выше, подобныя жилища не несутъ нѣкоторыхъ налоговъ, именно, земельного съ застроенныхъ площадей, сбора съ дверей и оконъ (*contributions des portes et des fenêtres*) и нѣкоторыхъ другихъ (см. ниже).

Законъ устанавливаетъ 8 категорій коммунъ, въ которыхъ разная максимальная плата за дешевыя квартиры освобождаютъ ихъ владѣльцевъ отъ вышеуказанныхъ налоговъ:

Въ коммунахъ 1-ой категоріи съ населеніемъ менѣе 1000 душъ стоимость квартиры въ такомъ домѣ не должна превышать 140 фр.

Въ коммунахъ 2-й категоріи съ населеніемъ отъ 1001 до 2000 душъ—200 фр.

Въ коммунахъ 3-й категоріи съ населеніемъ отъ 2001 до 5000 душъ—225 фр.

.....
Въ коммунахъ 7-й категоріи съ населеніемъ въ 200.000 и болѣе жителей стоимость квартиръ въ такомъ домѣ не должна превышать 440 фр. и, наконецъ,

Въ коммунахъ Парижа она не должна превышать 550 фр.

Кромѣ размѣра коммунъ при распредѣленіи ихъ по кате-

горіямъ принимается въ расчетъ и ихъ географическое положеніе, которое тоже сильно вліяетъ на максимальную плату. Законъ устанавливаетъ лишь вышеуказанныя категоріи коммунъ, предоставляя детали — опредѣленіе колебаній цѣнъ въ каждомъ отдѣльномъ районѣ, въ зависимости отъ мѣстныхъ условій, особымъ департаментскимъ комиссіямъ, которыя устанавливаютъ точныя максимальныя цѣны квартиръ для каждой коммуны.

Слѣдуетъ отмѣтить, что законъ предусматриваетъ не только максимальную, но опредѣляетъ и минимальную квартирную плату, именно, послѣдняя, согласно закону, не должна быть меньше 25% максимальной платы. Этими предѣлами должны руководствоваться и упомянутыя комиссіи. Минимальный предѣлъ стоимости дешевыхъ квартиръ установленъ закономъ съ тою цѣлью, чтобы въ случаѣ устройства въ извѣстной мѣстности очень большого числа подобныхъ помѣщеній, не слишкомъ обезцѣнить доходность домовъ, отъ чего могло бы пострадать коренное мѣстное населеніе.

Въ домахъ, предназначенныхъ для отдѣльныхъ лицъ, или вообще въ тѣхъ жилищахъ этого рода, въ которыхъ обитаетъ по одной семьѣ, максимальная квартирная плата можетъ быть повышена на $\frac{1}{5}$ противъ средней, назначенной для данной мѣстности и для коммуны той же категоріи. Въ случаѣ, если опредѣленіе квартирной платы встрѣчаетъ затрудненіе (напр. при отсутствіи наемнаго договора), послѣдняя вычисляется изъ 5,56% дѣйствительнаго дохода имущества (*du revient réel de l'immeuble*).

Выше было указано, что льготами за участіе въ постройкѣ домовъ съ дешевыми квартирами пользуются не только лица и учрежденія, возводящія подобныя жилища за свой счетъ и на свой страхъ, но и ссужающія подъ нихъ деньги. Оказывая имъ указанныя льготы, казна въ то же время принимаетъ мѣры, чтобы эти лица и учрежденія дѣйствительно выполняли требованія закона относительно дешевыхъ квартиръ и не смотрѣли на указанныя предпріятія лишь со спекулятивной точки зрѣнія. Съ этой цѣлью М-ръ Финансовъ по соглашенію съ М-ромъ Труда установилъ, чтобы вышеуказанныя лица и учрежденія при началѣ своей дѣятельности по устройству дешевыхъ квартиръ представляли доказательства, что средства, которыми они располагаютъ для данной цѣли, дѣйствительно будутъ употреблены на это дѣло. Отъ кооперативныхъ обществъ, главнымъ образомъ земле-

дѣльческаго кредита, которыя чаще другихъ выступаютъ съ ходатайствами о вышеуказанныхъ льготахъ, требуется кромѣ того доказательство, что они будутъ взимать за ссуду денегъ съ частныхъ лицъ, строящихъ дома съ дешевыми квартирами, не свыше 3,5% и съ обществъ и учрежденій—не свыше 3,0%, а также что они будутъ помѣщать ту часть своего капитала, которая предназначается для вышеуказанной цѣли, въ государственныя цѣнности. Сверхъ того они должны обѣщать, что въ случаѣ, если ими будутъ образованы акціонерныя общества для постройки и эксплуатаціи домовъ съ дешевыми квартирами, эти общества будутъ довольствоваться дивидендомъ, не превышающимъ 4% на затраченный капиталъ (законъ 1911 г.).

Статистика жилищъ съ дешевыми квартирами еще въ зачаточномъ состояніи, какъ по новизнѣ дѣла, такъ и вслѣдствіе небольшого пока числа подобныхъ жилищъ. Въ настоящее время статистика эта сосредоточена почти исключительно въ I бюро (Bureau de législation et service générale) 1-го Отдѣленія Гл. Упр. Прям. Налоговъ. Статистическія данныя о дешевыхъ жилищахъ, которыя ежегодно собираются и обнародовываются названнымъ Управленіемъ, касаются, однако, не всѣхъ домовъ съ дешевыми квартирами, но лишь тѣхъ изъ нихъ, которые удовлетворяютъ требованіямъ закона и владѣльцы которыхъ вслѣдствіе этого имѣютъ право пользоваться предоставленными имъ въ этомъ отношеніи льготами. Эти свѣдѣнія собираются и сообщаются въ I бюро указаннаго Управленія мѣстными агентами М-ва Финансовъ. Они очень несложны и ежегодно обнародываются въ изданіи: „Renseignements statistiques relatifs aux contributions directes et aux taxes assimilées“ (Direct. génér. d. Contr. Dir.).

Свѣдѣнія касательно дешевыхъ квартиръ изложены въ этомъ изданіи въ видѣ 3-хъ таблицъ, изъ коихъ въ первой даются общія свѣдѣнія о нихъ по департаментамъ, во второй — распредѣленіе ихъ по категоріямъ коммунъ (см. выше) и въ 3-й—погодныя данныя.

Статистическія свѣдѣнія, которыя приводятся въ этихъ таблицахъ, слѣдующія: число поданныхъ заявленій о желаніи воспользоваться льготами и результаты ихъ (число удовлетворенныхъ и отверженныхъ прошеній), число индивидуальныхъ и коллективныхъ домовъ съ дешевыми квартирами, владѣльцы которыхъ освобождены отъ вышеуказанныхъ налоговъ, число обществъ

и учреждений, освобожденных за участие въ сооруженіи домовъ съ дешевыми квартирами отъ патентнаго сбора и отъ налога за неотчуждаемость имущества (*taxe des biens de mainmorte*) ¹⁾, размѣръ суммъ каждаго налога, сложенныхъ съ домовъ, удовлетворяющихъ требованіямъ закона о дешевыхъ квартирахъ, и число домовъ, которые вслѣдствіе истеченія срока льготы или вслѣдствіе другой причины перестали ею пользоваться.

Кромѣ этого изданія въ послѣднее время появилось во Франціи много работъ, специально посвященныхъ жилищамъ съ дешевыми квартирами, причемъ въ значительной ихъ части статистическія данныя заимствованы изъ данныхъ Управленія Прямыхъ Налоговъ. Таковъ, напр., полезный трудъ по этому вопросу, изданный Управленіемъ Страхованія М-ва Труда подъ заглавіемъ: „*Les habitations à bon marché*“ (*législation, status-types* ²⁾ *et statistique*), 1908.

Статистическая часть этого труда состоитъ изъ 4 таблицъ, озаглавленныхъ:

1. Число обществъ по устройству дешевыхъ квартиръ, уставы которыхъ были утверждены съ 1896 г. по 1906 г.г.

2. Финансовое положеніе обществъ по устройству д. кв., утвержденныхъ за время отъ 1900 по 1905 г.г. Въ этой таблицѣ дается обзоръ финансоваго положенія этихъ обществъ (отдѣльно анонимныхъ и кооперативныхъ), именно, указывается, изъ чего состоятъ ихъ капиталы, какая у нихъ недвижимая собственность, ихъ займы, доходы и расходы и т. д.

3. Фискальныя льготы, дарованныя домамъ съ дешевыми квартирами съ 1900 по 1906 г.г. Эти льготы, какъ указано выше, состоятъ въ освобожденіи отъ прямыхъ налоговъ: поземельныхъ съ застроенныхъ площадей, налоговъ съ дверей и оконъ, налога за неотчуждаемость имущества сборовъ, гербоваго, за регистрацію и иныхъ (*timbre et enregistrement*) и налога съ дохо-

¹⁾ *Biens de mainmorte* — имущества, которыя не мѣняютъ своихъ владѣльцевъ вслѣдствіе смерти и рѣдко продаются—земли анонимныхъ обществъ, коммунъ, департаментовъ, богоугодныхъ заведеній и вообще общественныхъ учреждений. Чтобы вознаградить себя за матеріальныя потери вслѣдствіе непоступленія нѣкоторыхъ налоговъ отъ подобныхъ неотчуждаемыхъ недвижимыхъ имуществъ, государство (Франція) установило на нихъ особый налогъ (*taxe de mainmorte*) въ размѣрѣ 70% поземельнаго налога.

²⁾ Образцы уставовъ обществъ, имѣющихъ цѣлью участіе въ постройкѣ домовъ съ дешевыми квартирами.

довъ отъ движимыхъ имуществъ (*impôt sur le revenu des valeurs mobilières*). Дается въ этой таблицѣ и общій итогъ всѣхъ вышеуказанныхъ матеріальныхъ льготъ.

4. Участіе капиталовъ сберегательныхъ кассъ въ устройствѣ домовъ съ дешевыми квартирами—указываются суммы, ежегодно отпускаемыя сберегательными кассами для этой цѣли ¹⁾.

Нѣкоторыя подробности о законодательствѣ касательно дешевыхъ квартиръ можно найти въ изданіи Управленія Страхования М-ва Труда: „*Applications de la législation française sur les habitations à bon marché*“, 1903.

Были со стороны названнаго Управленія попытки собрать болѣе полныя статистическіе матеріалы по дешевымъ квартирамъ и освѣтить этотъ вопросъ и съ другихъ сторонъ помимо финансовой. Такимъ образомъ, предполагалось воспользоваться предстоявшей въ 1906 г. переписью населенія, чтобы одновременно получить свѣдѣнія о жилищахъ изъ всѣхъ мѣстностей Франціи.

Проектъ этого обслѣдованія обсуждался въ 1905 г. Постояннымъ Комитетомъ Высшаго Совѣта Дешевыхъ Квартиръ (*Conseil Supérieur des habitations à bon marché*), учрежденнаго при I-мъ бюро названнаго Управленія, причѣмъ въ совѣщаніи принимали участіе и нѣкоторые компетентные ученые, въ т. ч. Ж. Бертильонъ. Изъ обмѣна мыслей выяснилось, что распространить подобное обслѣдованіе на всѣ мѣстности государства представляло бы то неудобство, что такое осложненіе регистраціи населенія могло бы повредить главной цѣли переписи населенія, въ виду чего было рѣшено на первый случай ограничиться лишь городами, имѣющими свыше 5000 жителей. Въ этомъ духѣ М-ръ Вн. Д. и написалъ префектамъ болѣе крупныхъ городовъ особый циркуляръ касательно предстоявшаго краткаго обслѣдованія положенія городскихъ жилищъ (*enquête sommaire sur l'état de l'habitation urbaine*).

Въ отличіе отъ разработки бланковъ переписи по наличному населенію, которая централизована въ Парижѣ, листки съ дополнительными свѣдѣніями касательно жилищъ (бланка № 4 bis) ²⁾, собираніе и провѣрка которыхъ тоже были возложены

¹⁾ Къ концу 1913 г. эти заимствованія должны были достигнуть, по расчету Управленія, 12 мил. фр. при общихъ капиталахъ обществъ дешевыхъ квартиръ въ 1913 г. въ 45 мил. фр.

²⁾ Этотъ листокъ: „*Annexe au dénombrement de 1906*“ заключаетъ въ себѣ

на счетчиковъ, должны были быть оторваны по проколу отъ соответствующей домовой вѣдомости (бланка № 4—см. стр. 50 сл.) и разработаны на мѣстахъ, въ мѣрѣяхъ городовъ, гдѣ и должны были остаться на храненіи ¹⁾. Окончательные же результаты этой разработки въ видѣ общихъ итоговъ должны были быть переданы въ Управление Страхования для сведенія всѣхъ этихъ свѣдѣній по цѣлой Франціи и для ихъ обнародованія.

Изъ 616 городовъ Франціи, не считая Парижа (который былъ освобожденъ отъ этой дополнительной переписи жилищъ, въ виду того, что въ немъ производились подобныя работы въ 1891 и 1896 г.г.), удовлетворительные результаты были получены прибл. изъ 500 городовъ, но нѣкоторыя свѣдѣнія все-таки не были вполне пригодными для разработки, потому что не внушали полного довѣрія въ достовѣрности свѣдѣній. Вслѣдствіе этого было признано наиболѣе цѣлесообразнымъ произвести разработку лишь части этихъ данныхъ, именно, касательно только 50 городовъ разныхъ размѣровъ (большихъ, среднихъ и малыхъ), принадлежащихъ къ тому же къ разнымъ категоріямъ какъ по своему географическому положенію, такъ и по экономическимъ условіямъ, занятіямъ населенія и т. д. И это обследованіе по окончаніи разработки было обнародовано въ 1908 г. (заглавіе его—см. ниже, примѣч.

Другая попытка Высшаго Совѣта Дешевыхъ Квартиръ болѣе подробнаго обследованія состоянія домовъ съ дешевыми квартирами со включеніемъ и тѣхъ изъ нихъ, которые не получили льготы согласно закону 1894 г. и которые, слѣдовательно, не попали въ списки жилищъ, зарегистрированныхъ Управленіемъ Прямыхъ Налоговъ, совершенно не удалась,—полученныя свѣдѣнія были признаны неудовлетворительными и неполными. Они даже не были подвергнуты разработкѣ.

Кромѣ правительства вопросомъ о дешевыхъ квартирахъ интересуются многія коммуны. Такимъ образомъ, въ 1912 г. городское управленіе Парижа, согласно ходатайству Комиссіи Де-

вопросы касательно квартиръ, оконъ, печей и отхожихъ мѣстъ въ домахъ городовъ указанныхъ размѣровъ. Формуляръ его (№ 4 bis) помѣщенъ на стр. V-VI. изданія „Enquête sur l'habitation ouvrière“ („Recueil de documents sur la prévoyance sociale“—M-re du Tr. et d. l. Prév. soc.).

¹⁾ Въ циркулярѣ къ заполненію этихъ листовъ говорится, что для ихъ разработки приложены образцы бланковъ, но въ указанной книгѣ („Enquête sur l'habitation...“) таковыхъ не оказалось.

шевыхъ Квартиръ, ассигновало особыя средства на производство обслѣдованія квартирнаго вопроса, причемъ префектура Сены просила S. G. взять на себя выполнение этой работы, воспользовавшись для этого данными, имѣющимися въ матеріалахъ переписи населенія 1911 г. Эта работа, которая выясняетъ соотношеніе между числомъ членовъ хозяйствъ и числомъ комнатъ квартиръ въ отдѣльныхъ кварталахъ столицы, была закончена въ 1912 г.

Нѣкоторыя общества также имѣютъ своею спеціальною задачею изученіе этого вопроса, напр., Société française des habitations à b. m. Всѣ они издають цѣнныя изслѣдованія и періодически собираются на конгрессы, посвященные дешевымъ квартирамъ и жилищамъ рабочихъ.

ГЛАВА XIX.

Бюджеты коммунъ и департаментовъ.

(Budgets des communes et des départements).

Бюджетами коммунъ и департаментовъ вѣдаетъ Управление по администраціи департаментовъ и коммунъ (Dir. de l'administration départementale et communale) М-ва Вн. Д., причемъ бюджеты департаментовъ сосредоточены въ его I бюро (Affaires et comptabilité départementale), а бюджеты коммунъ въ его II бюро (Administration financière des communes).

На мѣстахъ составленіемъ бюджетовъ занимаются: въ коммунахъ—мэры и муниципальные совѣты, а въ департаментахъ—префекты и генеральные совѣты (conseils généraux). Какъ по коммунамъ, такъ и по департаментамъ, бюджеты составляются въ троякомъ видѣ: во 1-хъ, въ видѣ *смѣтъ* или *предварительныхъ бюджетовъ* (budgets primitifs), заготавливаемыхъ за нѣсколько мѣсяцевъ до наступленія года, для котораго они предназначены (въ коммунахъ—въ маѣ и въ департаментахъ—въ августѣ предшествующаго года). Такъ какъ заблаговременно трудно предугадать точную цифру предстоящихъ расходовъ и сумму доходовъ, которая дѣйствительно поступитъ въ общественную кассу, въ особенности, если принять въ соображеніе, что текущій финансовый годъ еще не законченъ, то смѣта почти всегда требуетъ позднѣйшихъ измѣненій и добавленій, которыя по большей части

закключаются въ доассигнованіи извѣстныхъ суммъ къ предварительно предложенной основной суммѣ (principal). Въ виду этого, въ началѣ года, для котораго предназначается смѣта, составляется *дополнительный бюджетъ*, носящій названіе: *chapitres additionnels au budget de 191...* или *budget supplémentaire*.

Въ 3-хъ, наконецъ, по истеченіи отчетнаго года вырабатывается *окончательный бюджетъ*—*compte administratif* или *compte d'administration*, въ которомъ излагаются окончательные финансовыя результаты даннаго года въ коммунѣ (департаментѣ), т. е. указываются суммы доходовъ, дѣйствительно поступившія въ кассу, и суммы расходовъ, которые были сдѣланы въ теченіе года, съ распределеніемъ тѣхъ и другихъ по отдѣльнымъ статьямъ и на обыкновенныя и чрезвычайныя (*recettes et dépenses ordinaires et extraordinaires*). Сверхъ того въ этихъ окончательныхъ бюджетахъ можно найти необходимыя указанія на всѣ измѣненія, которымъ были подвергнуты суммы, значащіяся въ смѣтахъ, кто предложилъ и одобрилъ эти измѣненія и въ какихъ размѣрахъ.

На основаніи этихъ матеріаловъ администрація коммунъ и департаментовъ ежегодно разрабатываетъ и печатаетъ свои отчеты о финансовомъ положеніи коммунъ и департаментовъ подъ заглавіемъ: „*Situation financière des communes (départements) de France (et d'Algérie) en 191...*“, которые представляются М-ру Вн. Д. Эти изданія даютъ полную картину финансоваго положенія коммунъ (департаментовъ): въ нихъ приводятся данныя касательно численности населенія, площади, размѣра *добавочныхъ обложеній* (*centimes additionnels*) ¹⁾, далѣе общая сумма всѣхъ

¹⁾ Такъ какъ прямыхъ налоговъ, размѣры которыхъ устанавливаются на нѣсколько лѣтъ, далеко не всегда хватаетъ на удовлетвореніе всѣхъ потребностей государства и такъ какъ и общины имѣютъ свои личныя нужды, требующія извѣстныхъ средствъ на ихъ покрытіе, то законъ допускаетъ дополнительное обложеніе населенія въ опредѣленныхъ размѣрахъ. Для большей уравнительности такой раскладки обложенія въ качествѣ основанія для нея берутся суммы или поземельныхъ налоговъ (1. *impôt sur la terre—foncier non bâti*—налогъ со незастроенныхъ имуществъ и 2. *impôt sur la maison—foncier bâti*—налогъ со строеній) или съ пяти главныхъ прямыхъ налоговъ: поземельныхъ; личнаго (*contribution personnelle*), платимаго всѣми, кромѣ неплатежеспособныхъ; квартирнаго (*contribution mobilière*); налога съ оконъ и дверей (*contrib. des portes et des fenêtres*) и патентнаго сбора (*contr. des patentes*), т. е. сбора съ доходовъ отъ торговли, ремесла или вообще профессіи. Для большей ясности размѣры этихъ налоговъ обыкновенно приводятся въ началѣ бюджетовъ и финансовыхъ отчетовъ коммунъ и департаментовъ, а также въ ежегодныхъ отчетахъ Управленія.

доходовъ и расходовъ, размѣръ благотворительныхъ капиталовъ и т. д. по каждой коммунѣ (по каждому департаменту).

а) Бюджеты коммунъ.

Всѣ бюджеты въ коммунѣ составляются мэромъ, который вноситъ свои смѣтныя предположенія на заключеніе муниципальнаго совѣта. Разсмотрѣвъ и обсудивъ этотъ проектъ, муниципальный совѣтъ дѣлаетъ въ немъ измѣненія, которыя находитъ необходимыми, и передаетъ его супрефекту округа, къ которому принадлежитъ коммуна; супрефектъ его тоже просматриваетъ и, если найдетъ нужнымъ, измѣняетъ предположенныя суммы доходовъ и расходовъ. Утверждаются бюджеты префектами, послѣ чего входятъ въ силу.

Для бюджетовъ всѣхъ трехъ типовъ существуютъ особые установленные закономъ формуляры, причемъ для суммъ, предложенныхъ мэрами, муниципальными совѣтами и супрефектами, въ нихъ имѣются особыя графы, какъ и для суммъ, одобренныхъ и разрѣшенныхъ префектомъ. Бланки эти имѣютъ видъ вѣдомостей въ большой печатный листъ или нетолстыхъ тетрадей. Онѣ доставляются въ коммуны префектами, на которыхъ лежитъ обязанность озаботиться ихъ своевременнымъ изготовленіемъ, что, однако, совершается за счетъ коммунъ.

Въ большей части городовъ составленіе и утвержденіе бюджетовъ производится такимъ же образомъ, какъ и въ сельскихъ коммунахъ, съ тою только разницею, что проектъ бюджета, составленный мэромъ, мѣстами поступаетъ тамъ сначала на разсмотрѣніе особой финансовой комиссіи и оттуда уже передается въ муниципальный совѣтъ. Такимъ образомъ, въ этихъ случаяхъ первоначальный бюджетъ проходитъ до своего утвержденія префектомъ черезъ 3 инстанціи (вмѣсто двухъ въ болѣе мелкихъ коммунахъ).

Въ наиболѣе важныхъ въ торгово-промышленномъ отношеніи городахъ, обыкновенные расходы которыхъ превышаютъ 3 милліона франковъ (ихъ во Франціи всего 18), утвержденіе годо-

Эти дополнительные виды обложенія выражаются въ видѣ $\frac{2}{100}$ къ суммѣ прямыхъ налоговъ, т. е. въ сантимахъ по отношенію къ числу ихъ франковъ, почему они и называются *добавочными сантимами* (centimes additionnels). Добавочное обложеніе имѣетъ цѣлю, либо удовлетвореніе нуждъ государства (с. а. g^{éné}raux), либо потребностей общинъ, либо государства и общинъ одновременно.

выхъ бюджетовъ всѣхъ родовъ совершается не префектомъ, какъ во всѣхъ другихъ коммунахъ, а М-ромъ Вн. Дѣль.

При составленіи бюджетовъ мѣстныя власти руководствуются закономъ 5 апрѣля 1884 г. съ нѣкоторыми позднѣйшими добавленіями. Весьма полезнымъ толкованіемъ этого закона служить трудъ Morgond: „Commentaires de la loi 1884“, выдержавшій нѣсколько изданій.

б) Бюджеты департаментовъ.

Бюджеты департаментовъ со времени ихъ составленія до утвержденія подвергаются той же процедурѣ, что и бюджеты коммунъ. Составляются они префектами, просматриваются и, если надо, измѣняются генеральными совѣтами и утверждаются упомянутымъ Управленіемъ, которое, проставивъ въ особой графѣ утвержденныя или разрѣшенныя имъ суммы, даетъ въ слѣдующей графѣ свои объясненія по поводу признанныхъ имъ необходимыми измѣненій въ предложенныхъ суммахъ.

Въ виду многочисленности статей бюджетовъ департаментовъ, послѣдніе имѣютъ форму толстыхъ тетрадей. Формуляры для этихъ бюджетовъ установлены декретомъ 12 іюля 1893 г.— см. „Правила отчетности департаментовъ“ („Règlement sur la comptabilité départementale“), въ которыхъ приведены всѣ необходимые формуляры бланковъ и вѣдомостей. Законодательству касательно финансоваго хозяйства департаментовъ и его толкованію посвященъ между прочимъ солидный трудъ Gabr. Desbats: „Le budget départemental“. 1911.

ГЛАВА XX.

Почтово-телеграфо-телефонная статистика.

(Statistique des Postes, des Télégraphes et des Téléphones).

Статистикой почтовой, телеграфной и телефонной вѣдаетъ Управление Отчетности (Dir. d. l. Comptabilité) Почтово-Телеграфо-Телефоннаго вѣдомства (Service des Postes, des Télégraphes et des Téléphones) М-ва Общественныхъ Работъ.

Сообразно съ тремя вышеуказанными видами сношеній это Управление подраздѣляется на 3 отдѣленія: Почтовое, Телеграфное и Телефонное (Postes, Télégraphes, Téléphones). Специальнаго

статистическаго бюро въ этомъ Управленіи не имѣется, соответствующія же статистическія работы выполняются отдѣльными чинами его состава, хотя и они не все свое время посвящаютъ этому занятію.

Наиболѣе существенной частью этой статистики является статистика движенія почтовой и телеграфной корреспонденціи и телефоннаго сообщенія, которой и посвящена настоящая глава.

а. Почтовая статистика.

Почтовая статистика, сосредоточенная въ Бюро Провѣрки Почтовыхъ Посылокъ (Bure. d. l. Vérification des Produits) вышеуказаннаго Управленія, не во всѣхъ своихъ частяхъ отличается желаемой точностью. Та ея часть, которая касается всей международной и всей внутренней заказной корреспонденціи, а также денежной отчетности, несомнѣнно точна, чего нельзя сказать относительно статистики движенія *простой* корреспонденціи (незаказныхъ: писемъ, почтовыхъ карточекъ и бандеролей), составляющей, однако, главную часть почтоваго сношенія. Основана она не на точномъ учетѣ посылокъ, но на исчисленіяхъ, производимыхъ выборочнымъ путемъ, въ виду чего ея результаты могутъ считаться лишь приблизительно вѣрными.

Въ прежнее время, когда почтовыя сношенія были слабо развиты, въ отдѣльныхъ почтовыхъ бюро учитывалось *все* число отправляемыхъ и получаемыхъ почтовыхъ посылокъ, но по мѣрѣ возрастанія числа послѣднихъ эта работа становилась все тяжелѣе и отвлекала много труда и времени отъ почтовыхъ чиновъ, часто во вредъ успѣшности выполненія ихъ главной обязанности—передачи корреспонденціи. Чтобы избѣжать это неудобство, текущій точный учетъ почтовой корреспонденціи былъ оставленъ и } замѣненъ періодическими исчисленіями, основанными на количествѣ полученныхъ въ бюро и проданныхъ ими почтовыхъ знаковъ разныхъ категорій. Принимая во вниманіе, что по тогдашнему тарифу огромное большинство всѣхъ закрытыхъ писемъ, передававшихся въ предѣлахъ одного почтоваго округа, оплачивалось марками въ 10 и 15 с., что письма той же категоріи, отправляемая между отдѣльными бюро, подлежали оплатѣ главнымъ образомъ марками въ 20 и 25 сант., что почтовыя отправленія въ 50 с. составляли по большей части дѣловыя бумаги, въ 2 и 4 с. журналы и т. д., въ 1 и 5 с.—банде-

рольные посылки и образцы товаров, почтовое вѣдомство при своемъ учетѣ считало возможнымъ допустить, что *все* почтовые посылки, на которыхъ были наклеены марки въ 10, 15, 20 и 25 с., были простыми закрытыми письмами, что *все* посылки въ 50 с. были дѣловыми бумагами, *все* посылки въ 2 и 4 с.—журналами и т. д., и этимъ путемъ приблизительно опредѣляло число отдѣльных видовъ почтовыхъ отправленій въ отчетномъ году.

Нечего говорить, что подобныя исчисленія скорѣе принадлежали къ области фантазіи, чѣмъ статистики. Дѣйствительно, во 1-хъ, не *все* почтовые отправленія въ 10—25 с. являлись закрытыми письмами, въ 2 и 4 с. журналами и т. д., и, во 2-хъ, число почтовыхъ отправленій извѣстной оплаты никогда не соотвѣтствуетъ числу почтовыхъ знаковъ той же цѣны, потому что всякому извѣстно, что почтовую посылку въ 25 с. можно оплатить разнo: либо одной маркой въ 25 с., либо двумя въ 10 и 15 или въ 20 и 5 с., либо тремя въ 10, 10 и 5 с. или 15, 5 и 5 с. и т. д.

Въ виду крайняго несовершенства подобной статистики, съ начала 70-й годовъ прошлаго столѣтія учетъ движенія почтовой корреспонденціи сталъ производиться болѣе точно, именно, въ почтовыхъ бюро начали опредѣлять дѣйствительные: число, вѣсъ и оплату отправляемыхъ и получаемыхъ почтовыхъ посылокъ разныхъ категорій, но лишь два раза въ годъ, каждый разъ въ теченіи нѣсколькихъ дней.

Съ тѣхъ поръ, какъ Франція примкнула къ Всемирному Почтовому Союзу (Бернскій договоръ 1874 г. и Парижская конвенція 1878 г.), учетъ почтовой корреспонденціи усложнился. Кромѣ прежняго учета внутренней корреспонденціи явилась необходимость регистрировать еще международную двухъ категорій: а) прибывающую во Францію по назначенію и выходящую изъ нея за границу т. е. корреспонденцію, которая не оставляетъ слѣдовъ въ почтовыхъ бюро, черезъ которыя она проходитъ, и б) транзитную, лишь пересѣкающую страну или отправляемую въ другія страны на французскихъ судахъ. Этотъ послѣдній видъ международной корреспонденціи долженъ учитываться особенно точно, въ виду того, что на основаніи вѣса транзитныхъ почтовыхъ отправленій ежегодно происходитъ между государствами Почтоваго Союза расчетъ съ послѣдующей расплатой. Каждая страна при этомъ обязана уплатить другимъ

странамъ ту сумму, которая соотвѣтствуетъ вѣсу отправленныхъ изъ нея транзитомъ писемъ и почтовыхъ посылокъ ¹⁾).

Чтобы облегчить почтовымъ учрежденіямъ эту работу, съ 1877 г. во Франціи стали производить эти статистическія обслѣдованія всего одинъ разъ въ годъ, а позже еще рѣже. Въ послѣднее время подобная регистрація почтовой корреспонденціи производится не чаще чѣмъ одинъ разъ въ 3 года, а также передъ проектируемыми измѣненіями почтоваго тарифа. 3-хлѣтній срокъ провѣрки числа прямыхъ международныхъ почтовыхъ отправленій предусмотрѣнъ и правилами Всемирнаго Почтоваго Союза, которыми рекомендуются соотвѣтствующія анкеты въ теченіе 28 дней. Пробныя обслѣдованія всей незаказной почтовой корреспонденціи производятся нынѣ во Франціи только въ теченіе двухъ недѣль, изъ коихъ въ теченіе первой недѣли производится учетъ простыхъ писемъ (*lettres ordinaires*) и почтовыхъ карточекъ и въ теченіе второй—бандеролей (*imprimés*). Обыкновенно это происходитъ въ концѣ года, по большей части въ самомъ концѣ октября или въ началѣ ноября, потому что Почтовое Вѣдомство предполагаетъ, что въ это время движеніе почтовой корреспонденціи болѣе всего подходитъ къ среднему въ году.

Переходимъ къ почтовой статистикѣ.

Доходъ, получаемый государствомъ отъ отдѣльныхъ видовъ почтовой корреспонденціи, опредѣляется слѣдующимъ образомъ:

„Изъ суммы дохода отъ писемъ, журналовъ, бандеролей и т. д. вычитаются суммы, дѣйствительно полученныя по расчету съ иностранными почтовыми вѣдомствами (—см. выше), и къ суммѣ, полученной отъ этой первой операціи, присоединяютъ разницу, оказавшуюся при расчетѣ въ пользу иностранныхъ государствъ. Полученную сумму уменьшаютъ на долю дохода, падающаго на международную корреспонденцію, причемъ остатокъ будетъ представлять точную сумму дохода отъ внутренней корреспонденціи. Изъ этой суммы вычитаютъ часть, приходящуюся на долю тѣхъ почтовыхъ отправленій, которыя правильно регистрируются въ бюро путемъ спеціальнаго учета (заказныя

¹⁾ Плата за транзитъ установлена слѣдующая: для сухопутнаго транзита по 2 фр. съ килограмма писемъ и почт. карточекъ и по 25 с. за килограммъ другихъ почтовыхъ отправленій въ пользу странъ, черезъ которыя шли эти посылки; за почтовыя отправленія, передаваемые на чужихъ судахъ, взимается 15 и 1 фр. съ 1 килограмма.

письма и посылки, почтовые карточки, увѣдомленія о полученіи писемъ и посылокъ, циркуляры, относящіеся до выборовъ, бюллетени по голосованію и т. д.).

Наконецъ, оставшуюся сумму распредѣляютъ между разными категоріями почтовыхъ отправленій, которыя не оставляютъ никакихъ слѣдовъ въ дѣлахъ почтовыхъ учрежденій (простыя письма, журналы, образцы товаровъ, корректурные листы, дѣловыя бумаги и печатныя произведенія всѣхъ родовъ). Это распредѣленіе совершается пропорціонально среднимъ соотношеніямъ между числами почтовыхъ отправленій разныхъ категорій, полученнымъ путемъ статистическаго обслѣдованія“ (J. Bertillon: „Cours élém. de stat. adm.“, 389 сл.).

Теперь покажемъ, какимъ образомъ производится статистическое обслѣдованіе движенія почтовой корреспонденціи во Франціи, особо—правильно регистрируемой и особо—вовсе не заносимой въ книги почтовыхъ учрежденій.

а) Постоянно регистрируемая почтовая корреспонденція. Число отправленій и выручка отъ заказной, денежной и цѣнной корреспонденціи точно регистрируются во всѣхъ почтовыхъ бюро изо дня въ день въ теченіе всего года (отдѣльно по внутренней и международной). Бланки для этой записи примѣняются двухъ родовъ: однѣ предназначены для одного дня (обыкновенно въ формѣ тетрадей) и другія, сводныя, рассчитаны на 1 мѣс., причемъ каждый день составляетъ въ нихъ одну горизонтальную строку. Каждый мѣсяць такія заполненныя и подытоженныя бланки отправляются изо всѣхъ бюро департамента завѣдующему въ немъ почтою и телеграфомъ. Онъ переноситъ итоговыя данныя всѣхъ бюро за мѣсяць въ особую бланку, подводитъ итоги по департаменту и отправляетъ бланку въ Управленіе, гдѣ эти данныя подвергаются окончательной разработкѣ и сводкѣ по всему государству.

По этимъ видамъ корреспонденціи имѣются, такимъ образомъ, вполне точныя данныя, которыя ежегодно обнародываются въ окончательномъ отчетѣ М-ва Финансовъ по приходу за 19.... г. („Compte définitif des recettes de l'exercice 19... rendu par le M-re des Finances“). Какъ указано выше, точныя данныя имѣются и касательно отпущенныхъ казначеямъ (receveurs) отдѣльныхъ почтовыхъ бюро (по ихъ требованію) изъ казенныхъ палатъ (agences comptables) почтовыхъ знаковъ (figurines) разной цѣны.

Формуляры таблицъ вѣдомости, показывающей результаты

отъ продажи почтовыхъ знаковъ въ теченіе отчетнаго года, приведены ниже. Первая таблица предусматриваетъ свѣдѣнія о числѣ отпущенныхъ изъ казенной палаты почтовыхъ знаковъ, а во вторую заносятся финансовыя результаты отъ ихъ продажи.

I таблица.

Отчетность—материалы.

Категоріи цѣнностей.	Количество предметовъ.		болѣе ¹⁾ (+)	менѣе ¹⁾ (—).
	Выдано изъ казенной палаты.	Получено казначеями почт. бюро.		

II таблица.

Отчетность—стоимость.

Категоріи цѣнностей.	Число предметовъ, полученныхъ казначеями почт. бюро.	Валовая стоимость предметовъ, принятыхъ казначеями почт. бюро.	Скидка въ 1 ⁰ / ₀ ²⁾ .	Чистый доходъ.
----------------------	--	--	---	----------------

б) Обычно не регистрируемая почтовая корреспонденція. Вся корреспонденція каждой выемки изъ ящика (levée) сортируется на письма, карточки и бандероли, отдѣльно по почтовымъ отправленіямъ внутренняго и международнаго сообщенія, причемъ по внутреннему сношенію каждая изъ этихъ группъ въ свою очередь распредѣляется на категоріи по вѣсу или оплатѣ марками. Для писемъ, сообразно съ разницей оплаты простыхъ писемъ по вѣсу, такихъ категорій существуетъ 6, именно: до 20 гр.—оплата 10 сант.; отъ 20 до 50 гр.—оплата 15 сант.; отъ 50 до 100 гр.—оплата 20 сант.; отъ 100 до 150 гр.—оплата 25 сант.; отъ 150 до 200 гр.—оплата 30 сант. и, наконецъ, письма, вѣсящія свыше 200 гр., оплачиваются по предъидущей нормѣ съ присоединеніемъ къ ней за каждые излишніе 50 гр. или часть ихъ по 5 сант. Въ виду того, что оплата писемъ 5 первыхъ категорій вполнѣ соотвѣтствуетъ ихъ вѣсу, въ таблицахъ указывается лишь

1) Въ примѣчаніи къ I таблицѣ должны быть указаны причины, почему произошла разница между числомъ отпущенныхъ изъ каз. палаты почтовыхъ знаковъ и полученныхъ завѣдующими почтовыми отдѣленіями. По большей части это несовпаденіе зависитъ отъ того, что между днемъ отправки этихъ знаковъ въ провинцію и днемъ ихъ полученія въ бюро проходитъ извѣстное время, иногда 1—2 дня.

2) Скидка въ пользу частныхъ, по большей части табачныхъ и бумажныхъ, магазиновъ, въ которыхъ продаются почтовые знаки.

ихъ число, а для послѣдней категоріи, въ которой могутъ быть письма разнаго вѣса и разной оплаты, указывается кромѣ ихъ числа и общая сумма оплаты, внесенная за всѣ письма этой категоріи.

Письма не франкированныя дѣлятся на тѣ же 6 категорій. Касательно писемъ, недостаточно оплаченныхъ, указываются ихъ общее число, стоимость марокъ, которыми они оплачены, и сумма, подлежащая къ довысканію (*surtaxe*), во франкахъ и сантимахъ ¹⁾.

Почтовые карточки дѣлятся на простыя (*cartes postales ordinaires*) и иллюстрированныя (*c. p. illustrées*), изъ коихъ первая въ свою очередь подраздѣляется на стоящія 10 и 20 с. и вторыя—на 5 и 10 сент. Неоплаченныя и недостаточно оплаченныя карточки показываются вмѣстѣ съ указаніемъ стоимости наклеенныхъ марокъ и отдѣльно суммы, подлежащей къ довысканію.

Бандерольныя отправленія распредѣляются на 11 категорій: до 5 гр. и меньше ²⁾, въ 15 гр. и меньше, отъ 15 до 50 гр., отъ 50 до 100 гр., отъ 100 до 200, 200 до 300, 300—400, 400—500, 500—1000, 1000—2000, 2000 до 3000 гр., причемъ для каждой выемки изъ ящика и для каждой категоріи бандеролей дается ихъ число и стоимость оплаты и кромѣ того общее число бандеролей, недостаточно или вовсе не оплаченныхъ, съ указаніемъ стоимости наклеенныхъ марокъ и суммы, подлежащей къ довысканію.

Для подсчета всѣхъ видовъ корреспонденціи, т. е. для простыхъ писемъ, карточекъ и бандеролей, имѣются особыя для каждаго ихъ вида бланки двухъ родовъ: однѣ предназначены для каждаго отдѣльнаго дня пробной недѣли, а вторыя—для цѣлой недѣли. Въ первыхъ каждая строка (письма) или графа (бандероли) предназначена для одной выемки, а во вторыхъ, имѣющихъ совершенно такой же формуляръ, каждая такая строка или графа соотвѣтствуетъ даннымъ за одинъ день, заимствуемымъ изъ итоговъ первыхъ бланковъ. Обѣ эти бланки заполняются завѣдующимъ почтовымъ отдѣленіемъ, причемъ вторая бланка съ подведеннымъ за недѣлю итогомъ отправляется директору почтъ и телеграфовъ въ департаментъ, въ канцеляріи котораго

¹⁾ На нихъ наклеивають особые значки—*chiffres-taxes*.

²⁾ Пригласительныя повѣстки на собранія не коммерческихъ обществъ, извѣщенія сборщиковъ прямыхъ налоговъ, спеціальныхъ сборщиковъ коммунальныхъ сборовъ, сборщиковъ денегъ для благотворительныхъ обществъ и т. д.

производится сводка данныхъ, полученныхъ ото всѣхъ бюро департамента, въ одну таблицу, формуляръ которой совершенно соотвѣтствуетъ вторымъ бланкамъ, составляемымъ въ почтовыхъ бюро, съ той только разницей, что свѣдѣнія первыхъ за каждый отдѣльный день въ нихъ замѣняются свѣдѣніями по каждому отдѣльному почтовому бюро, но за всю недѣлю сразу.

Подытоженные по департаменту таблицы, отдѣльныя для простыхъ писемъ, карточекъ и бандеролей, отправляются въ Управление Отчетности М-ва Финансовъ, гдѣ совершается окончательная сводка этихъ данныхъ по цѣлой Франціи.

Если бы подсчетъ корреспонденціи на мѣстахъ велся правильно, и избранная пробная недѣля дѣйствительно соотвѣтствовала средней годовой по количеству полученной и отправленной корреспонденціи, то, помноживъ итоговья за недѣлю данныя по Франціи на число недѣль въ году (52), можно было бы получить близкій къ истинѣ результатъ почтоваго движенія въ данномъ году. Но сопоставленіе финансовыхъ результатовъ выручки отъ продажи марокъ для простыхъ писемъ (карточекъ, бандеролей) по этимъ даннымъ съ дѣйствительнымъ доходомъ государства отъ этой статьи (стоимость всѣхъ почтовыхъ знаковъ, находившихся въ бюро всей Франціи къ началу отчетнаго года и полученныхъ въ теченіе этого года изъ Казенной Палаты, за вычетомъ стоимости оставшихся на рукахъ у казначеевъ бюро къ началу слѣдующаго года), неизмѣнно показываетъ, что данныя пробнаго подсчета даютъ цифру, на 25—30, иногда даже до 40⁰/₀ превышающую сумму дѣйствительнаго дохода, что главнымъ образомъ происходитъ отъ того, что подсчетъ писемъ и ихъ оплаты на мѣстахъ во время пробной регистраціи производится неточно и представляетъ изъ себя не болѣе какъ исчисленіе. Дѣйствительно, чины почтовыхъ отдѣленій по большей части не подсчитываютъ всѣ пачки писемъ (карточекъ, бандеролей), поступающихъ въ бюро въ теченіе пробной недѣли, а чаще всего опредѣляютъ ихъ число на глазъ, напр. такъ: подсчитавъ извѣстную пачку писемъ той или другой категоріи, они, сопоставивъ ее на глазомѣръ со всѣмъ количествомъ писемъ этой категоріи ¹⁾, опредѣляютъ приблизительно общее ихъ число, которое и проставляютъ въ соотвѣтствующей графѣ бланки. Такимъ-же образомъ опредѣляютъ и послѣднюю

¹⁾ Передъ подсчетомъ вся корреспонденція распредѣляется по категоріямъ (см. стр. 275).

графу ея, гдѣ требуется указать не только число писемъ вѣсомъ свыше 200 гр., но и ихъ оплату въ маркахъ.

Очевидно, что отъ итоговъ данныхъ, составленныхъ подобнымъ путемъ, нельзя ожидать получить болѣе или менѣе достовѣрные результаты, что и оказывается на самомъ дѣлѣ. Что же касается до причины, почему данныя пробнаго подсчета почти всегда даютъ величины, превышающія дѣйствительныя или по крайней мѣрѣ правдоподобныя, то это по всему вѣроятію зависитъ отъ того, что служащіе въ почтовыхъ бюро при своихъ исчисленіяхъ учитываютъ постоянный ежегодный ростъ почтоваго движенія и произвольно нѣсколько повышаютъ данныя пробнаго учета.

Въ Управленіи вполнѣ сознаютъ недоброкачественность получаемыхъ съ мѣстъ абсолютныхъ данныхъ касательно количества и оплаты (въ видѣ марокъ) отдѣльныхъ видовъ простой почтовой корреспонденціи и ихъ категорій, но предполагаютъ, что соотношенія между суммами оплаты (не числомъ) отдѣльныхъ видовъ и категорій корреспонденціи болѣе или менѣе близки къ истинѣ ¹⁾ (хотя, къ слову сказать, это предположеніе ни на чемъ не основано), и на допущенной достовѣрности этихъ относительныхъ величинъ указанное Управленіе и строить свой способъ опредѣленія дѣйствительнаго числа отдѣльныхъ видовъ и категорій простой почтовой корреспонденціи во всей Франціи.

Оно при этомъ поступаетъ такимъ образомъ. Положимъ, что дѣйствительный доходъ отъ продажи марокъ для простой корреспонденціи составилъ въ данномъ году, по свѣдѣніямъ М-ва Финансовъ (съ необходимыми поправками), 225 милл. фр. Зная, на основаніи пробнаго подсчета, что письма дали, скажемъ, 60%, карточки 15% и бандероли 25% всей суммы, вырученной отъ оплаты простой корреспонденціи, путемъ простого вычисленія узнаютъ, что на долю первыхъ приходится 135,00, вторыхъ—33,75 и третьихъ—56,25 милл. фр. Подобнымъ же образомъ, зная изъ данныхъ упомянутаго подсчета соотношеніе между суммами, вырученными почтовымъ вѣдомствомъ отъ продажи марокъ для оплаты писемъ (карточекъ, бандеролей) разныхъ категорій (напр. что письма въ 10 сант. дали 50%, въ 15 с.—30%, въ 20 с.—10% и т. д. общей суммы, вырученной отъ оплаты простой корреспон-

¹⁾ Это утверждается и въ трудахъ по организациіи правительственной статистики во Франціи Левассера, Тюркана и Бертильона.

денціи), узнають абсолютныя величины дохода отъ продажи этихъ почтовыхъ знаковъ (именно, что первая категорія писемъ принесла $\frac{135 \times 50}{100} = 67,5$ милл., вторая $\frac{135 \times 30}{100} = 40,5$ третья $\frac{135 \times 10}{100} = 13,5$ милл. фр., и т. д.). Въ виду того, что каждая изъ первыхъ пяти категорій простыхъ писемъ и всѣ 4 категоріи почтовыхъ карточекъ имѣютъ однообразную оплату, по вырученной отъ продажи марокъ суммѣ можно прямо опредѣлить число писемъ каждой ихъ категоріи. Напр., зная что письма, оплачиваемыя 10 сант., дали въ отчетномъ году 67,5 милл. фр., можно вывести, что число ихъ было— $67,5 \text{ милл.} : 0,10 = 675 \text{ милл.}$; такимъ же образомъ можно опредѣлить, что писемъ въ 15 с., при валовой выручкѣ отъ ихъ продажи въ 40,5 милл. фр., было 270 милл. штукъ и т. д.

Участіе въ предположенномъ нами общемъ доходѣ въ 135 милл. франковъ простыхъ писемъ 6-й категоріи вѣсомъ въ 200 и болѣе граммовъ, которыя оплачиваются разнo (см. стр. 275), опредѣляютъ такимъ образомъ. Раздѣливъ вырученную отъ ихъ оплаты сумму денегъ на общее ихъ число (обѣ эти величины имѣются въ таблицахъ пробныхъ подсчетовъ), узнаютъ среднюю стоимость одного письма этой категоріи. Такъ какъ дѣйствительная сумма денегъ отъ продажи марокъ на оплату всѣхъ писемъ этой категоріи извѣстна (общая сумма отъ оплаты простыхъ писемъ за вычетомъ выручки отъ писемъ ихъ первыхъ 5 категорій), то приблизительное число писемъ этой категоріи будетъ равно этой суммѣ, раздѣленной на среднюю стоимость оплаты одного письма этой категоріи.

Такимъ же образомъ опредѣляютъ и число почтовыхъ карточекъ и бандерольныхъ отправленій.

Управленіе Отчетности полагаетъ, что этимъ путемъ можно получить вполне удовлетворительныя данныя о числѣ разныхъ видовъ и категорій простой почтовой корреспонденціи. Если полученныя числа и не совсѣмъ точны, то во всякомъ случаѣ они правдоподобны, потому что исходной точкой для ихъ опредѣленія является вполне точное число—сумма выручки отъ продажи почтовыхъ марокъ по даннымъ М-ва Финансовъ (за вычетомъ тоже вполне точной суммы, которая пошла на оплату заказныхъ и денежныхъ отправленій). Напомнимъ, однако, что опредѣлять число писемъ разныхъ категорій (первыя 5 группъ

писемъ и всѣ карточки) по количеству проданныхъ въ теченіе года марокъ разной цѣнности (данныя, которыя имѣются въ Управленіи) неудобно по вышеуказанной причинѣ (см. стр. 272).

Результаты почтовой статистики печатаются въ изданіи Междун. Почтово-Телеграфо-Телефоннаго бюро въ Бернѣ: „Statistique générale des Postes (Télégraphes),“ dressée d'après les documents officiels par le Bureau International de l'Union Postale (Télégraphique)“. Berne, 191...

Кромѣ того, краткія выдержки изъ этихъ данныхъ касательно той части почтовой корреспонденціи, которая точно регистрируется, помѣщаются и въ „Статистическомъ Ежегодникѣ Франціи“. Что касается до движенія простой, не регистрируемой, корреспонденціи, то послѣднее, какъ не представляющее большого общаго интереса, не обнародывается въ изданіяхъ М-въ Финансовъ и Вѣдомства Почтъ и Телеграфовъ, а соотвѣтствующіе матеріалы анкетъ хранятся въ архивахъ послѣдняго вѣдомства для его собственныхъ нуждъ; единственнымъ органомъ, гдѣ можно найти свѣдѣнія по этому вопросу, является вышеуказанное международное изданіе.

Прежде (съ 1874 г.) само Почтово-Телеграфное вѣдомство издавало специальный трудъ по движенію почтовой корреспонденціи: „Statistique sur le mouvement des correspondances postales“, который выходилъ въ нѣсколько лѣтъ разъ и заключалъ въ себѣ данныя за рядъ лѣтъ. Вотъ что говорить по поводу его содержанія Э. Левассэръ въ своей „Административной статистикѣ Франціи“: „онъ даетъ очень обстоятельныя свѣдѣнія (des détails très complets) за годъ о числѣ, вѣсѣ и доходѣ каждой категоріи корреспонденціи внутренняго и международнаго почтоваго сношенія. Въ немъ можно найти очень полныя данныя касательно обмѣна корреспонденціи всякаго рода между Франціею и каждымъ изъ отдѣльныхъ иностранныхъ государствъ, а также обзоръ данныхъ о распредѣленіи по департаментамъ предметовъ почтоваго обмѣна въ абсолютныхъ числахъ и на душу населенія“¹⁾. Если принять во вниманіе, что статистика движенія простой почтовой корреспонденціи во Франціи была раньше еще менѣе удовлетворительно организована чѣмъ теперь, то вышеприведенный отзывъ маститаго ученаго объ этой части почтовой

¹⁾ E. Lévasseur: „La statistique officielle de France“. 1885 (p. 11, 55 suiv.).

статистики нельзя не признать слишком оптимистическим и не вполне соответствующим действительности.

б) Телеграфная статистика.

Телеграфная статистика производится точно, причемъ методъ учета корреспонденціи въ ней въ общемъ тотъ же, который примѣняется при регистраціи заказной почтовой корреспонденціи. Въ телеграфномъ (по бол. части почтово-телеграфномъ) бюро отмѣчается каждая изъ входящихъ и исходящихъ телеграммъ съ подраздѣленіемъ ихъ на внутреннія и международныя (пневматическія письма и карточки регистрируются особо). Кромѣ ихъ числа отмѣчается и ихъ оплата по числу словъ. Дневные итоги бланки переносятся въ видѣ одной горизонтальной строки на другую бланку, предназначенную для цѣлаго мѣсяца. По заполненіи этой второй бланки, т. е. по истеченіи мѣсяца, она отправляется директору почтъ и телеграфовъ въ департаментъ, который изъ всѣхъ полученныхъ отъ мѣстныхъ бюро таблицъ составляетъ совершенно такую же таблицу по департаменту (горизонтальныя строки въ ней заполняются мѣсячными итогами по отдѣльнымъ бюро), которую онъ и отправляетъ въ Управление Отчетности для сводки всего матеріала по Франціи. До сихъ поръ эти окончательные итоги подводились въ Управленіи ежемѣсячно, но теперь, ради сокращенія работы, рѣшено выполнять эту работу лишь разъ въ годъ именно, въ концѣ отчетнаго года.

Результаты эксплуатаціи телеграфовъ обнародываются въ вышеуказанныхъ изданіяхъ М-ва Финансовъ, Международнаго бюро въ Бернѣ и въ выдержкахъ—въ „Статистическомъ Ежегодникѣ Франціи“, однимъ словомъ, тамъ же, гдѣ даются финансовыя результаты по эксплуатаціи почтоваго сношенія.

в) Телефонная статистика.

Статистика телефонныхъ сообщеній производится такъ же, какъ и телеграфная статистика. Въ теченіе дня завѣдывающій каждымъ бюро отмѣчаетъ на особой бланкѣ всѣ платныя разговоры (съ ихъ подраздѣленіями). Итоги каждого дня онъ переноситъ на другую бланку, предназначенную на цѣлый мѣсяць, и эту послѣднюю, по ея заполненіи, онъ отправляетъ

въ центральное телефонное бюро въ департаментѣ. Одновременно съ нею онъ посылаетъ туда же еще одну таблицу, въ которой отмѣчены финансовыя результаты дѣятельности телефоннаго бюро за мѣсяцъ. Дальнѣйшее—какъ при телеграфной статистикѣ.

Неплатныя разговоры, т. е. разговоры между абонентами телефоновъ и лицами, пользующимися такими телефонами, регистраціи не подлежатъ.

Такъ какъ во Франціи всѣ телефоны и телеграфы, какъ и почта, составляютъ правительственныя регалии (*régies*), то учетъ ихъ дѣятельности сравнительно со странами, гдѣ имѣются и частныя телефоны и телеграфы, значительно упрощается и облегчается. Кромѣ общихъ телефонныхъ бюро, предназначенныхъ для публики, во Франціи, какъ и въ другихъ странахъ, имѣются еще, такъ называемыя, „центральныя“ (*postes centraux téléphoniques*), служащія исключительно для нуждъ эксплуатаціи.

Во главѣ телефонныхъ округовъ (*circuits*) находятся директора, на которыхъ возложены троякаго рода обязанности: руководство эксплуатаціей (*marche du service*) и веденіе статистики и отчетности. Имъ подчинены инспекторы движенія (техники и завѣдующіе эксплуатаціей), находящіеся въ постоянныхъ разъѣздахъ по дѣламъ службы.

Обнародываются данныя касательно телефонныхъ сношеній тамъ же, гдѣ помѣщаются свѣдѣнія по почтовой и телеграфной статистикѣ.

Г Л А В А XXI.

Графическая статистика.

(*Statistique graphique*).

Графическая статистика составляла часть Отдѣла Карты Франціи (*Service de la carte de France et de la statistique graphique*) М-ва Вн. Д. Согласно распоряженію М-ра упомянутаго вѣдомства отъ 10 окт. 1881 г., которымъ графическая статистика была вызвана къ жизни, это учрежденіе было обязано переводить въ графическое изображеніе статистическія свѣдѣнія, собираемыя и разрабатываемыя разными учрежденіями и отдѣлами М-ва. Эти графики (діаграммы и картограммы) должны были служить для облегченія сравненій тѣхъ или другихъ статистиче-

скихъ данныхъ за рядъ лѣтъ и для сопоставленій ихъ съ иными аналогичными статистическими свѣдѣніями. Ихъ предполагалось присоединять въ видѣ приложений къ соотвѣтствующимъ статистическимъ изданіямъ М-ва.

Просуществовала, однако, графическая статистика въ видѣ самостоятельнаго подѣла весьма не долго: уже въ серединѣ 80-хъ годовъ она была упразднена вслѣдствіе недостатка средствъ, а *Service de la carte de France*, какъ болѣе важная часть упомянутаго учрежденія, сохранилась и посейчасъ, хотя и при сокращенныхъ штатахъ (при 4 служащихъ), и продолжаетъ свои работы по изданію подробной карты Франціи (1 клм. въ 1 сант.).

За время своего очень кратковременнаго существованія Подѣлъ Графической Статистики успѣлъ выпустить въ свѣтъ 3 альбома діаграммъ и картограммъ, изъ коихъ два альбома посвящены населенію, благотворительности и вообще вопросамъ общественнаго призрѣнія, выборамъ и т. д., а послѣдній, вышедшій въ свѣтъ въ 1883 г., исключительно мѣстнымъ путемъ сообщенія (*voirie*). Онъ озаглавленъ: „*Album de statistique graphique du service vicinal*“ и заключаетъ въ себѣ наглядныя діаграммы и картограммы, главнымъ образомъ касательно матеріальныхъ затратъ по управленію тремя главными видами путей сообщенія.

По упраздненіи Подѣла Графической Статистики выполненіе графическихъ работъ, имѣющихъ служить дополненіемъ къ статистическимъ трудамъ М-ва, естественно не приостановилось, но по прежнему стало обязанностью отдѣльныхъ его учреждений, которыя выпускаютъ подобныя изданія.

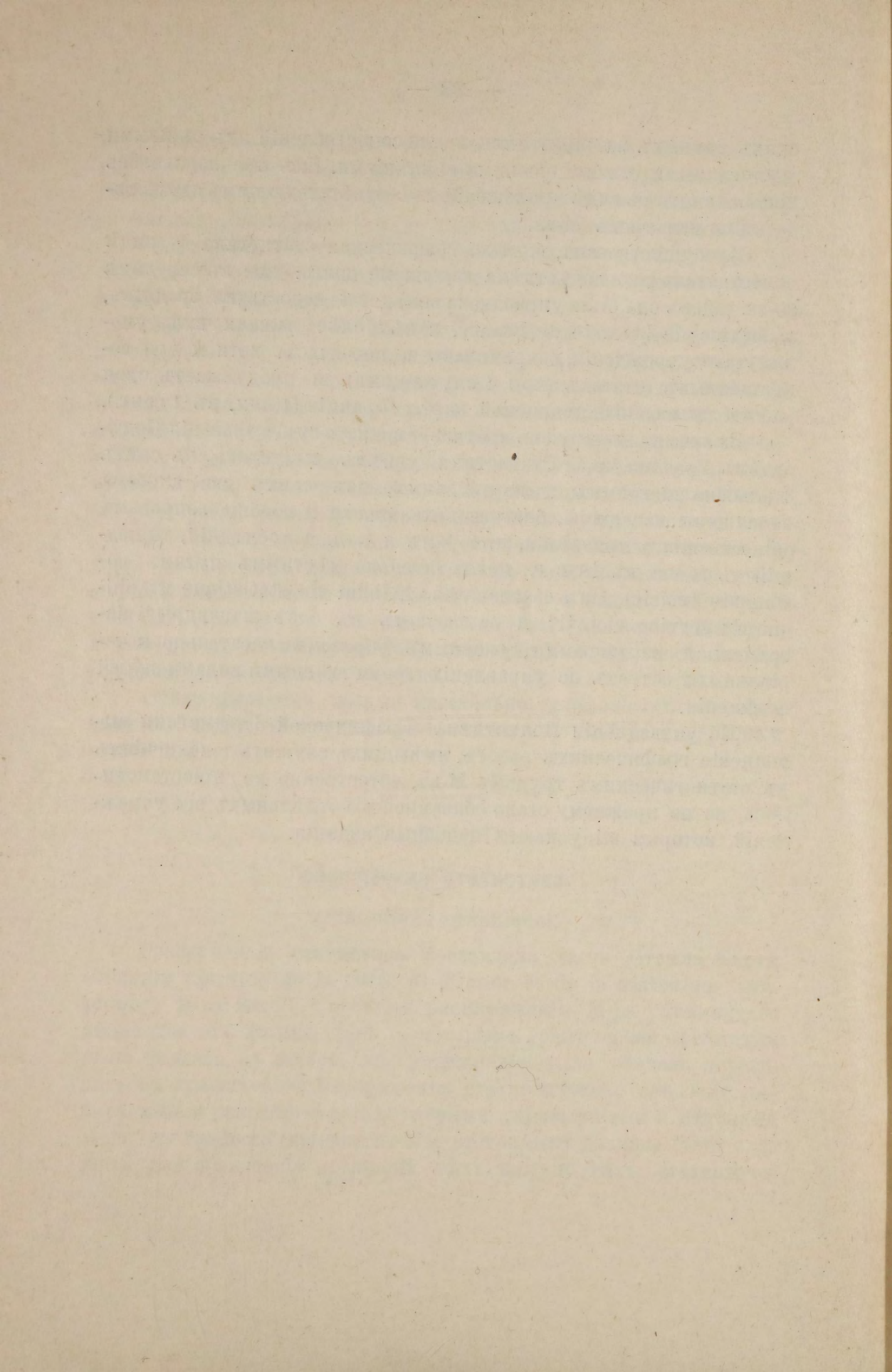

Правительственныя учреждения Франціи, при которыхъ имѣются статистическія бюро или въ которыхъ вообще собираются и разрабатываются статистическія данныя ¹⁾.

Bureaux et services de statistique administrative en France.

I. Ministère du Travail et de la Prévoyance sociale.

1. Service d. l. Statistique Générale de la France:

При ней совѣщательные совѣты:

- a) Conseil Supérieur de Statistique.
- b) Conseil Technique de la Statistique Générale de la France.

2. Direction du Travail:

- 1 Bureau de l'Office du Travail (sociétés coopératives, salaires, chômage, durée du travail).
 - 2 Bureau de l'Inspection du Travail (répos hebdomadaire, règlement du travail dans l'industrie, concessions des mines).
 - 3 Bureau des associations professionnelles (grèves, syndicats, bourses de travail, conseils de prud'hommes и основанныя професіон. ассоціаціями учреждения).
- Conseil Supérieur du Travail.

3. Direction de l'Assurance et de la Prévoyance sociales:

4 Bureau: Habitations à bon marché et assurances.

При этомъ бюро:

- a) Contrôle Central des sociétés d'assurance contre les accidents.
- b) " " " " " " sur la vie.
- c) Conseil Supérieur des Habitations à bon marché.

4. Direction de la Mutualité:

2 Bureau: Statistique et pensions.

Conseil Supérieur des sociétés de secours mutuels.

Въ помощь этимъ учреждениямъ при М-вѣ Труда образованы сверхъ вышеупомянутыхъ еще многочисленныя другіе комитеты и комиссіи, вѣдающіе отдѣльными отраслями управленія, контроля и т. д. и издающіе свои труды и отчеты, въ которыхъ имѣются и статистическія данныя.

¹⁾ Здѣсь приводятся данныя касательно лишь тѣхъ учреждений, которыя собираютъ и разрабатываютъ статистическіе матеріалы, могущіе представить извѣстный интересъ для Центр. Стат. Комитета.

Изъ другихъ вѣдомствъ особенно цѣнныя статистическіе труды издаетъ Dir. générale d. contributions indirectes (II Divis., 1 Bur. d. l. Législation et d. l. Statistique) М-ва Финансовъ—см. органъ этого Управленія: „Bull. mensuel de statistique et de législation“.

II. Ministère de l'Intérieur.

Direction de l'administration départementale et communale:

- 1 Bureau: Affaires et comptabilité départementale (бюджеты департаментовъ, перепись муниципального населенія).
- 2 Bureau: Administration financière des communes (бюджеты коммунъ).

Direction de l'Assistance et de l'Hygiène publiques:

- 1 Bureau: Service des aliénés, aveugles et sourds-muets.—Etablissements nationaux de bienfaisance.
- 2 Bureau: Service de l'Enfance.
 - a) Service des enfants assistés (см. ниже—Отдѣль Высш. Сов. О. Пом.).
 - b) Protection des enfants du 1-er âge (при немъ Высш. Совѣтъ).
- 3 Bureau: I section: Assistance obligatoire aux vieillards, infirmes et incurables (см. ниже Отдѣль Высш. Совѣта).—Assistance médicale gratuite.
 - 2 section: Hôpitaux et hospices.—Etablissements de bienfaisance.—Monts de piété.—Dépôts de mendicité.Affaires générales de l'assistance.
- 4 Bureau: Salubrité (при немъ Высш. Совѣтъ—см. ниже).
- 5 Bureau: Prophylaxie et épidémies. При этомъ бюро имѣется Service de la Statistique sanitaire (des villes) de la France (учрежденія и изданія) и Commission permanente—см. ниже.

При вышеуказанныхъ отдѣлахъ имѣются еще слѣдующіе высшіе совѣты, комитеты и комисси:

1. Conseil Supérieur d'Hygiène publique en France.
2. Commission permanente de préservation contre la tuberculose
3. Comité Supérieur de Protection des enfants du 1-er âge.
4. Conseil Supérieur de l'Assistance publique, который распадается на 4 отдѣла:
 - a) Service de l'Enfance.
 - b) Hôpitaux et assistance médicale.
 - c) Secours aux indigènes âgés dans les hospices et asiles nationaux.
 - d) Aliénés et dépôts de mendicité.

Direction d. I. Sûreté générale:

- 2 Bureau: Police générale et contrôle général des étrangers (обязат. указаніе мѣста приписки—résidence иностранцевъ, разрѣшеніе имъ пребыванія во Франціи, натурализація и т. д.).
- 3 Bureau: Свѣдѣнія объ эмиграціи черезъ франц. порты и на франц. судахъ (см. стр. 75 сл.).

III. Ministère de la Marine.

Direction Centrale de la Navigation et des Pêches Maritimes:

- Bureau de la navigation.
Bureau des pêches et de la domanialité.

Bureau de l'assistance et de la prévoyance maritimes.

Въ этомъ М-вѣ ведется морская санитарная статистика—

Statistique sanitaire d. l. Marine.

IV. Ministère de la guerre.

Direction de l'Infanterie:

2 Bureau: Recrutement.—Réserves et armée terrestre.

Bureau de Statistique et d'étude des armées étrangères (не публикуетъ своихъ трудовъ).

V. Ministère de l'Instruction publique.

Direction de l'enseignement primaire:

3 Bureau: Enseignement primaire (При немъ одинъ чиновникъ вѣдаетъ статистикой начальнаго образованія).

VI. Ministère de l'Agriculture.

Direction de l'Agriculture:

2 Bureau: Enseignement vétérinaire et service des animaux domestiques.

4 Bureau: Office de renseignements agricoles.

Conseil Supérieur de l'Agriculture.

VII. Ministère des Travaux Publics.

Services des Postes, des Télégraphes et des Téléphones.

Direction de la Comptabilité:

Bureau d. l. Vérification des produits.

Замѣченныя погрѣшности.—Errata.

Страница.	Строка.	Напечатано.	Должно быть:
29	1 снизу	примѣняются	примѣняться
"	2 "	какъ правило	съ бѣльшимъ правомъ
30	10 сверху	осѣдлымъ	должны были бы осѣдлымъ (pop. résidente, légale ou de droit)
"	11 "	(population domiciliée, légale ou de droit)	(population domiciliée)
33	17 "	мѣры	мѣры
41	20 "	populationen“	population en
"	1 снизу	ecrétariat	Secrétariat
74	6 сверху	—тровъ 2000	—тровъ въ 2000
193	17 "	Глава XII.	Глава XIII.
244	10 "	общинамъ	общинамъ (prêtres séculiers),
245	11 "	конгрегацій (prêtres séculiers).	конгрегацій.
253	3 и 19 "	d'existence	de l'existence

X. Ветеринарная статистика	178—181
XI. Статистика охоты	181—183
XII. Статистика морского рыболовства	184—193
а) Общія свѣдѣнія о морскомъ рыболовствѣ	184—187
б) Статистика морского рыболовства	187—193

Соціальная статистика.

XIII. Статистика труда	193—224
Общія свѣдѣнія	193—198
Отдѣльные виды статистики труда:	198—224
1. Кооперативныя общества	198—203
2. Условія и положеніе труда и промышленности	203—212
3. Забастовки	212—217
4. Профессіональные союзы	217—221
Высшій Совѣтъ Труда	221—224
XIV. Статистика учреждений Общественной Помощи	225—246
Общія свѣдѣнія	225—229
Отдѣльные виды Общественной Помощи:	229—246
1. Обязательная помощь старикамъ, немощнымъ и неизлѣ- чимымъ	229—231
2. Даровая врачебная помощь	231—232
3. Благотворительныя бюро и общества	232—233
4. Госпитали	233
5. Опека надъ дѣтьми:	234—239
а) Обществ. призрѣніе дѣтей	234—236
б) Опека надъ младенцами	236—239
6. Помощь умалишеннымъ	239—241
7. Ломбарды	241—242
8. Пожертвованія и завѣщанія на дѣла благотворительности	242—244
9. Сельско-хозяйственныя бѣдствія	244—246
(10. Помощь многодѣтнымъ семьямъ	246)
XV. Статистика воинскаго набора	247—252
XVI. Статистика стоимости жизни	253—258
XVII. Положеніе и вознагражденіе чиновниковъ	258—260
XVIII. Статистика дешевыхъ жилищъ	260—267

Другія отрасли административной статистики.

XIX. Бюджеты коммунъ и департаментовъ	267—270
XX. Почтово-Телеграфо-Телефонная статистика	270—282
XXI. Графическая статистика	282—283

Приложеніе.

Обзоръ бюро и отдѣловъ административн. статистики во Франціи	285—278
--	---------

Опечатки	288
Оглавленіе	289—292

Table des matières.

Préface	I—II
I. Organisation de la statistique administrative en France	1— 27
a) Aperçu général	1— 9
b) Oeuvres consacrées à l'organisation de la statistique administrative en France	9— 12
c) Service d. l. Statistique Générale d. l. France (M-re du Travail et d. l. Prévoyance Sociale)	12— 27
1. Observations générales	12— 13
2. Personnel	14— 18
3. Activité	18— 21
4. Publications	21— 27
D é m o g r a p h i e.	
II. Recensement d. l. population	27— 57
a) Notions générales	27— 30
b) Travaux à effectuer pendant le recensement d. l. population	31— 44
1. Observations générales	31— 33
2. Opérations préliminaires	34— 36
3. Opérations effectuées par les maires	36— 39
4. " " " " préfets	39— 43
5. Délais dans lesquels les opérations doivent être effectuées	43— 44
c) Vérification et dépouillement des données du recensement au Service d. l. S. G.	44— 46
d) Sommaire de la public.: „Résul. stat. du recens. d. l. population 1906“.	47— 49
e) Formulaires des bulletins, listes, feuilles, bordereaux etc., employés pendant le recensement de 1911	49— 57
III. Mouvement d. l. population (physiologique)	57— 75
IV. " " " (mécanique)	75— 80
V. Statistique Sanitaire	80—104
1. Statistique des épidémies	81— 89
2. Statistique des causes de décès	89—104
VI. Registres d. l. population	104—107
VII. Carnets anthropométriques d'identité	107—110
VIII. Enseignement Primaire	110—130
Organisation de l'enseignement primaire	110—117
Statistique " " "	117—130

Statistique industrielle.

IX. Statistique agricole	130—177
Aperçu de son développement et de son organisation	130—144
Types principaux de travaux agricoles statistiques, effectués en France	144—177
1. Statistique agricole annuelle	144—156
2. Enquêtes périodiques annuelles sur l'étendue de la surface emblavée, l'état des cultures etc.	156—160
3. Enquêtes agricoles décennales	160—173
4. Enquêtes économiques agricoles	173—177
X. Statistique vétérinaire	178—181

XI. Statistique de la chasse	181—183
XII. Statistique de la pêche maritime	184—193
Aperçu général d. conditions d. l. pêche maritime.	184—187
Statistique d. l. pêche maritime	187—193

Statistique sociale.

XIII. Statistique du Travail	193—224
Observations générales	193—198
Sections principales de la statistique du travail:	198—224
1. Sociétés coopératives	198—203
2. Conditions et situation du travail et de l'industrie	203—212
3. Grèves	212—217
4. Associations professionnelles	217—224
Conseil Supérieur du Travail	
XIV. Statistique des Institutions de l'Assistance Publique	225—246
Objet et organisation	225—229
Formes de l'Assistance Publique:	229—246
1. Assistance obligatoire aux vieillards, aux infirmes et aux incurables	229—231
2. Assistance médicale gratuite	231—232
3. Bureaux et sociétés de bienfaisance	232—233
4. Établissements hospitaliers	233
5. Bureau de l'Enfance (Dir. de l'Assist. et Hygiène Publ.)	234—239
a) Enfants assistés	234—236
d) Protection des enfants du premier âge	236—239
6. Asiles d'aliénés	236—241
7. Monts-de-piété	241—242
8. Libéralités aux établissements publics et d'utilité publique	242—244
9. Sinistres	244—246
(10. Assistance aux familles nombreuses	246)
XV. Statistique du recrutement militaire	247—252
XVI. Coût de l'existence	253—258
XVII. Situation et rémunération des fonctionnaires	258—260
XVIII. Habitations à bon marché	260—267

Autres branches de la statistique administrative.

XIX. Budgets des communes et des départements	267—270
XX. Statistique des Postes, des Télégraphes et des Téléphones	270—282
XXI. Statistique graphique	282—283

A n n e x e.

Aperçu des bureaux et des services de statistique administr. en France	285—287
--	---------

Errata	288
Table des matières	289—292

