

10011

ВОЕННО-СТАТИСТИЧЕСКІЙ

СБОРНИКЪ.

ВЫПУСКЪ Ш.

**ПЕРСІЯ, АВГАНИСТАНЪ, БЕЛУДЖИСТАНЪ, СРЕДНЕ-АЗІЯТ-
СКІЯ ВЛАДѢНІЯ, КИТАЙ, ЯПОНІЯ, СЪВЕРО-АМЕРИКАНСКІЕ
СОЕДИНЕННЫЕ ШТАТЫ, МЕКСИКА, БРАЗИЛІЯ И РЕСПУБ-
ЛИКИ СРЕДНЕЙ И ЮЖНОЙ АМЕРИКИ.**

Составленъ подъ общою редакціею Г. Ш. Генераль-Маіора

Н. Н. Обручева,

Управляющаго дѣлами Военно-Ученаго Комитета и Профессора Военной Статистики.

С.-ПЕТЕРБУРГЪ.

Печатано въ Военной Типографіи (въ здании Главнаго Штаба).

1868



K

66154

ОГЛАВЛЕНИЕ.

| | Стр. | | Стр. |
|--|------|---|------|
| Персія. | | | |
| Царствующій домъ | 1 | | |
| Государственное устройство | 2 | | |
| Территорія и народонаселеніе | 3 | | |
| Промышленность и торговля | 9 | | |
| Пути сообщенія | 16 | | |
| Финансы | 20 | | |
| Религія, образованность и нравственность | 23 | | |
| Вооруженныя силы | 24 | | |
| а) составъ, комплектованіе, организація и числительность арміи | — | | |
| б) управленіе арміи | 28 | | |
| в) хозяйственная часть | — | | |
| г) обученіе и образованіе арміи, дисциплина и судопроизводство | 30 | | |
| д) арсеналы и пороховыя заводы | 31 | | |
| Крѣпости | — | | |
| Деньги, вѣсы и мѣры | 32 | | |
| Матеріалы | — | | |
| Авганистанъ. | | | |
| Царствующій домъ | 33 | | |
| Государственное устройство | 37 | | |
| Территорія и народонаселеніе | 39 | | |
| Хозяйство и промышленность | 45 | | |
| Торговля | 50 | | |
| Пути сообщенія | 56 | | |
| Финансы | 61 | | |
| Вооруженныя силы | 63 | | |
| Крѣпости | 65 | | |
| Деньги, вѣсы и мѣры | 66 | | |
| Матеріалы | — | | |
| Белуджистанъ. | | | |
| Государственное устройство | 67 | | |
| Территорія и народонаселеніе | 68 | | |
| Хозяйство и промышленность | — | | |
| а) земледѣліе и скотоводство | 70 | | |
| б) горный промыселъ | 71 | | |
| в) фабричная промышленность | — | | |
| Торговля | — | | |
| Пути сообщенія | 73 | | |
| Финансы | 75 | | |
| Вооруженныя силы | 74 | | |
| Монета | — | | |
| Матеріалы | — | | |
| | | Средне-Азіятскія владѣнія | |
| | | Туркменія. | |
| | | Территорія и народонаселеніе | 77 |
| | | Промышленность и торговля | 80 |
| | | Пути сообщенія | 83 |
| | | Вѣроисповѣданіе, обществ. и домашній бытъ | 84 |
| | | Матеріалы | 85 |
| | | Хива. | |
| | | Властвующій домъ | 86 |
| | | Государственное устройство | — |
| | | Территорія и народонаселеніе | — |
| | | Промышленность и торговля | 91 |
| | | Пути сообщенія | 95 |
| | | Финансы | 98 |
| | | Вѣроисповѣд., образованіе и домашній бытъ | 99 |
| | | Вооруженныя силы | — |
| | | Деньги и мѣры | 100 |
| | | Матеріалы | — |
| | | Бухара. | |
| | | Властвующій домъ | 102 |
| | | Управленіе | — |
| | | Территорія и народонаселеніе | 104 |
| | | Промышленность и торговля | 110 |
| | | Пути сообщенія | 117 |
| | | Финансы | 122 |
| | | Духовенство и образованность | 123 |
| | | Вооруженныя силы | 124 |
| | | Деньги, вѣсы и мѣры | 128 |
| | | Матеріалы | 129 |
| | | Коканъ. | |
| | | Властвующій домъ | 130 |
| | | Государственное устройство | — |
| | | Территорія и народонаселеніе | 135 |
| | | Промышленность и торговля | — |
| | | Пути сообщенія | 141 |
| | | Финансы | 142 |
| | | Вѣроисповѣданіе и образованіе | — |
| | | Вооруженныя силы | 143 |
| | | Деньги, вѣсы и мѣры | 144 |
| | | Матеріалы | 145 |
| | | Китайская имперія. | |
| | | Царствующій домъ | 147 |

| | | | |
|--|-----|---|-----|
| Представители иностранных держав | 148 | Территория и народонаселение | 230 |
| Государственное устройство | 149 | Промышленность | 232 |
| Состав империи | 152 | Торговля и пути | 233 |
| Собственно Китай. | | Церковь и образованность | 234 |
| Территория и народонаселение | 154 | Финансы | 235 |
| Промышленность | | Вооруженные силы | — |
| а) Условия землевладения | 157 | Корея. | |
| б) Земледелие | 158 | Царствующий домъ и государственное | |
| в) Горный промысел | 163 | устройство | 237 |
| г) Фабричная и заводская про- | | Территория и народонаселение | 238 |
| мышленность | 166 | Промышленность | 239 |
| Торговля | | Торговля и пути | 240 |
| а) Вѣшняя, морская | 167 | Церковь и образованность | 241 |
| Судоходство | 176 | Финансы | — |
| Таможенный сборъ | 177 | Вооруженные силы | — |
| б) Торговля съ Россіею | — | Деньги, вѣсы и мѣры | 242 |
| в) Внутренняя торговля | 179 | Материалы | 243 |
| Пути сообщения | 180 | Японская имперія. | |
| Финансы | 182 | Царствующий домъ и владѣтельные | |
| Религія и образованность | 185 | князя | 244 |
| Вооруженные силы | | Государственное устройство | 246 |
| Армія | 187 | Территория и народонаселение | 250 |
| Крѣпости | 192 | Промышленность | 251 |
| Флотъ | — | Торговля | 255 |
| Маньчжурія. | | Пути сообщения | 258 |
| Политическое устройство | 193 | Церковь, образованность, нравствен- | |
| Территория и народонаселение | 194 | ность | 259 |
| Промышленность | 197 | Финансы | 260 |
| Торговля | 198 | Вооруженные силы | |
| Пути сообщения | 201 | Армія | 261 |
| Церковь и образованность | 202 | Флотъ | 262 |
| Вооруженные силы | 203 | Деньги, вѣсы и мѣры | 263 |
| Монголія. | | Материалы | — |
| Политическое устройство | 205 | Сѣв. Американскіе Соединенные Штаты. | |
| Территория и народонаселение | 207 | Составъ союза и государств. устрой- | |
| Церковь и нравственность | 210 | ство | 266 |
| Хозяйство и промышленность | 211 | Территория и народонаселение | 270 |
| Торговля | 212 | Промышленность | 277 |
| Пути сообщения | 214 | а) Сельское хозяйство | 278 |
| Финансы | 216 | б) Горный промыселъ | 280 |
| Вооруженные силы | — | в) Морскіе и рыбные промыслы | 281 |
| Чжунгарія. | | г) Мануфактурная промышлен | 282 |
| Политическое устройство | 218 | Торговля | — |
| Территория и народонаселение | 219 | а) Общій привозъ и вывозъ | 283 |
| Промышленность, торговля, пути и | | б) Обороты по землямъ | — |
| финансы | 220 | в) Главнѣйшіе предметы отпуска | |
| Вооруженные силы | 221 | и привоза | — |
| Китайскій Туркестанъ. | | г) Таможенный сборъ | 286 |
| Политическое устройство | 222 | д) Торговля съ Россіею | — |
| Территория и народонаселение | 223 | Торговый флотъ | — |
| Промышленность | 224 | Пути сообщения | 287 |
| Торговля и пути | 225 | Церковь, религія, образованность | 290 |
| Церков и образованность | 227 | Народное богатство | 294 |
| Финансы | — | Финансы | 295 |
| Вооруженные силы | 228 | Вооруженные силы | — |
| Тибетъ. | | Армія | 299 |
| Политическое устройство | 229 | Комплектованіе арміи | — |
| | | Организація и числительн. арміи | 302 |
| | | Вѣенсе управление | 305 |

| | |
|---|-----|
| Производство и пенсіи | 308 |
| Содержаніе арміи | 309 |
| Техническія учрежденія и крѣпости | 312 |
| Военно-учебныя заведенія | 313 |
| Госпит. учрежд. и здравіе арміи. | — |
| Военно-судныя учрежденія | 314 |
| Флотъ | — |
| Деньги, вѣсы и мѣры | 316 |
| Матеріалы. | — |

Мексика.

| | |
|---|-----|
| Государственное устройство. | 318 |
| Территорія и населеніе | 319 |
| Промышленность, торговля и пути | 320 |
| Церковь и образованность | — |
| Финансы | — |
| Вооруженныя силы | — |

Средне-Американскія республики.

| | |
|---|-----|
| Территорія, народонаселеніе и госуд. устройство. | 324 |
| Финансы и вооруженныя силы | 325 |
| Деньги, вѣсы и мѣры | — |

| | |
|---------------------|-----|
| Матеріалы | 325 |
|---------------------|-----|

Бразилія.

| | |
|--|-----|
| Царствующій домъ и государственное устройство | 326 |
| Территорія и народонаселеніе | 328 |
| Торговля, промышленность и пути | 329 |
| Религія и образованность | 330 |
| Финансы | — |
| Вооруженныя силы | 331 |
| Деньги, вѣсы и мѣры | — |
| Матеріалы | 332 |

Южно-Американскія республики.

| | |
|---|-----|
| Территорія, населеніе и государствен. устройство | 332 |
| Финансы, торговля и пути сообщенія | 334 |
| Вооруженныя силы и флотъ | — |
| Деньги, вѣсы и мѣры | 335 |
| Матеріалы | — |
| Прибавленіе къ вооруженнымъ силамъ Китая. | 336 |

ГЛАВНѢЙШІЯ ОПЕЧАТКИ.

| Стран. | Строка | Вмѣсто: | Слѣдуетъ читать: |
|--------|----------------|-----------------------------|-----------------------------|
| 4 | 13 снизу | Сайтанъ | Сейстанъ |
| 15 | 6 » | предѣлы Россіи въ | въ предѣлы Россіи |
| 25 | 22 » | Сунема | Сеюма. |
| 26 | 21 » | Вамбюрдже | Замбюрдже |
| 30 | 25 » | ² / ₃ | ² / ₃ |
| 32 | 3 » | Abbat | Abbot |
| 40 | 31 сверху | окрестн. | округ. |
| 42 | 3 снизу | окрестностяхъ | окрестности |
| 54 | 26 » | 11.793,747 | 1.793,747 |
| 57 | 12 » | хорошо | не хорошо |
| 68 | въ таблицѣ | | |
| | 2-й столб. | (Хосъ) | (Лосъ) |
| 73 | 23 сверху | Уездъ | Ездъ |
| 74 | 8 » | 35 т. | 350 т. |
| 88 | табл. | Хива 40,000 жит. | Хива 4,000 жит. |
| 95 | 6 снизу | Чійхи | Чійли |
| 96 | 5 2-й стол. | Усть-Уная | Усть-Урта |
| — | 16 » | Вендъ | Бендъ |
| — | 20, 1-й столб. | Бору | бару |
| 97 | 6 сверху | правымъ | лѣвымъ |
| 103 | 13 снизу | частью | ночью |
| 119 | 15 » | Др. | Дол |
| 126 | 18 сверху | Таксаба-Добха | Таксаба, Добха |
| 138 | 1 снизу | 795,5 | 795,516 |
| 142 | 21 сверху | 1 теньги | 1 тилля |
| 148 | 5 снизу | 1857 | 1867 |
| 157 | 15 » | 500 м | 500 ли |
| 170 | 4 » | съ 14 іюня. Съ 31 дек. | съ 14 іюня по 31 дек. |
| 177 | въ табл. | Тянь-цзинь (Манчж.) | Тянь цзинь |
| — | — | Ню-чуань | Ню-чуань (Маньчж.) |
| 185 | 11 сверху | линовъ | чиновъ |
| 187 | табл. | Тутъ-чжи | Тунъ-чжи |
| 190 | 6 снизу | Куршы | Курмы |
| 202 | 2 сверху | Херсань-Чень | Хулань-чень |
| 206 | въ табл. | Крыма | крыла |
| 207 | 7 сверху | Нань-си | Нинь-ся |
| 208 | 2 снизу | Цыцэно | Цыцэнь |
| 211 | 4 сверху | Хулу-хото | Хуху-хото |
| 231 | 1 снизу | Бутна | Бутана |
| 238 | 30 сверху | Яму-цзянь | Ялу-цзянь |

Военно-статистическіе очерки азіатскихъ и американскихъ государствъ, вошедшіе въ настоящій выпускъ, требовали совершенно спеціальной работы. Она была обязательно принята и исполнена слѣдующими лицами:

По Персіи и Средне-азіатскимъ ханствамъ—Туркменіи, Хивѣ, Бухарѣ и Кокану—Барономъ *Александромъ Борисовичемъ Вревскимъ*.

По Китайской Имперіи, Японіи, Авганистану и Белуджистану—членомъ И. Р. Географическаго общества, *Петромъ Александровичемъ Гельмерсеномъ*.

По Соединеннымъ Штатамъ и прочимъ государствамъ Америки—*Николаемъ Николаевичемъ Мосоловымъ*.

Съ этимъ выпускомъ кончается обзоръ иностранныхъ государствъ; затѣмъ впереди остается еще IV выпускъ, заключающій Россію.

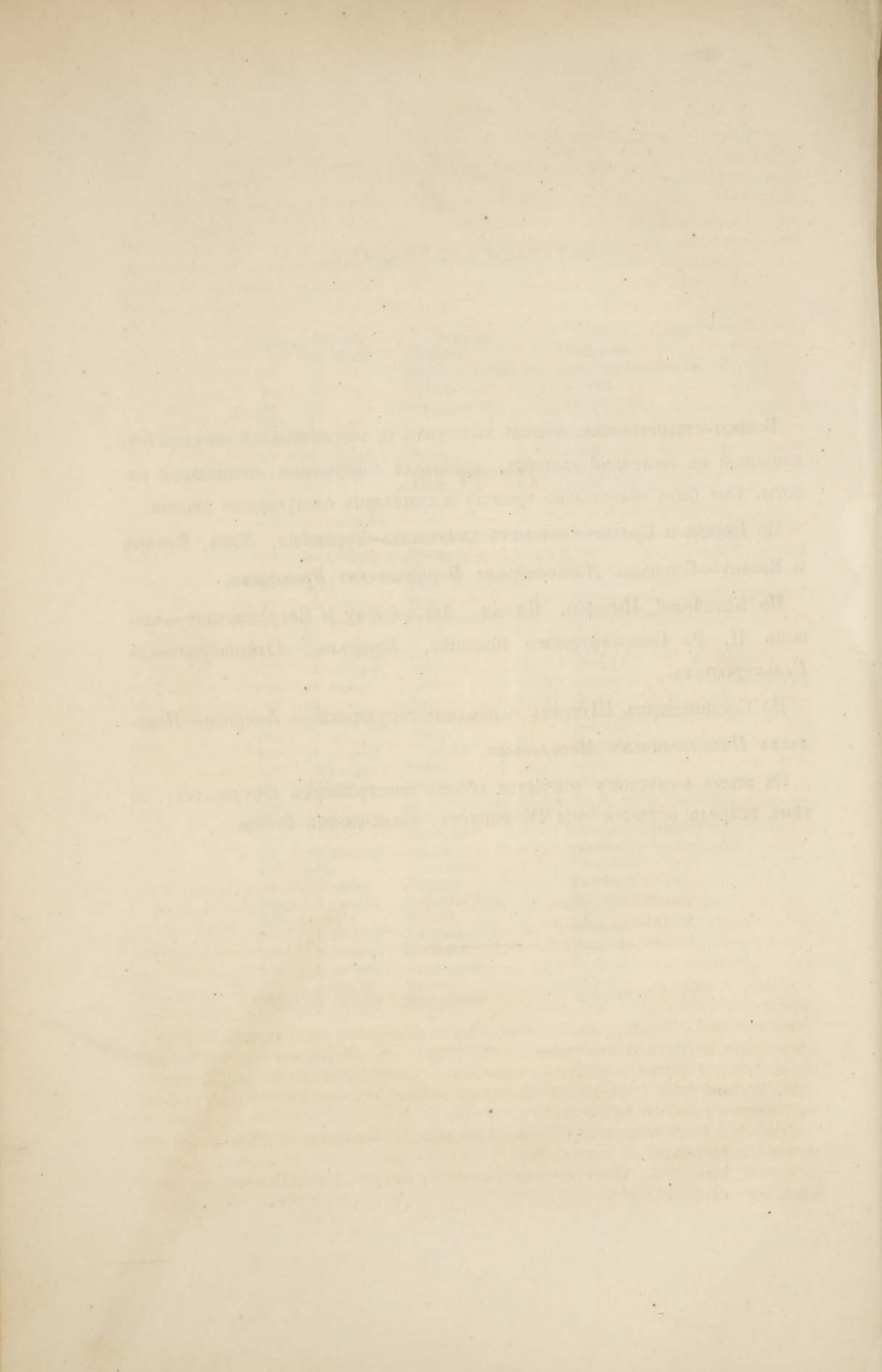

ПЕРСІЯ.

ЦАРСТВУЮЩІЙ ДОМЪ.

Шахъ Насръ-ед-Динъ, род. въ 1829 г., вступилъ на престолъ послѣ смерти отца своего Могаметъ-Шаха въ 1848 г. Дѣти его: 1) *Музаферъ-ед-Динъ*, наслѣдникъ престола, род. въ 1850 г., намѣстникъ Шаха въ Азербейджанѣ. 2) *Джеминъ-ед-Доле*, род. въ 1848 г., намѣстникъ Шаха въ Фарзистанѣ. 3) *Джилалъ-ед-Доле*, род. 1853 г., намѣстникъ Шаха въ Хоросанѣ. Братья и сестры шаха отъ разныхъ матерей: 1) *Аббасъ-Мирза*, род. въ 1834 г. 2) *Иззетъ-ед-Доле*, род. въ 1837 г., за муж. за Еинъ-ул-Мулкомъ. 3) *Абдуль-Саматъ-Мирза*, род. въ 1839 г. 4) *Азизудъ-Доле*, род. въ 1840 г., за муж. за двоюр. братомъ своимъ Амидудъ-Доле. 5) *Махмедъ-Таджи-Мирза*, род. въ 1842 г.

Нынѣшній Шахъ принадлежитъ Каджарской династїи, которая въ лицѣ Ага-Могамета овладѣла престоломъ Персіи въ 1794 г.

Изъ означенной династїи царствовали:

| | |
|------------------------------|------------|
| Ага-Могаметъ | съ 1794 г. |
| Фетхъ-Али-Шахъ | съ 1796 « |
| Могаметъ-Шахъ. | съ 1834 « |
| Насръ-ед-Динъ-Шахъ | съ 1848 « |

Представители иностранныхъ державъ въ Тегеранѣ:

Россїи: Тайн. совѣт. Ник. Карл. Гирсъ. Консулы: въ Тавризѣ—надвор. совѣт. Валер. Влад. Безобразовъ, ген. конс.; въ Астрабадѣ—стат. совѣт. Васил. Васил. Гусевъ, въ Гилянѣ—стат. совѣт. Никол. Алекс. Павловъ.

Великобританїи: Г. Алисонъ. Консулы: въ Тавризѣ—г. Абботъ, ген. конс.; въ Рештѣ—г. Клей-Абботъ.

Франціи: Г. Бонниеръ-де-Вьерръ. Консулы: въ Тавризѣ—г. Крампонъ, въ Рештѣ—г. Никола.

Турціи: Риза-Бей. Консулы: въ Тавризѣ—Ахметъ-Илми Ефенди, въ Кирманшахѣ—Мехемедъ-бей.

ГОСУДАРСТВЕННОЕ УСТРОЙСТВО.

Образъ правленія въ Персіи деспотическій. Личность и имущество каждаго принадлежитъ Шаху, воля и приказанія котораго замѣняютъ законъ. Только вліяніе духовенства и нѣкоторые обычаи, вѣками вкоренившіеся въ народѣ, ограничиваютъ нѣсколько власть и произволъ Персидскихъ государей. Кочевыя племена, управляемыя своими Ханами или Илханами, пользуются большею независимостью; нѣкоторыя племена курдовъ и бахтиаръ только номинально признаютъ надъ собою власть Шаха. Обязательства этихъ кочевыхъ племенъ къ верховной власти заключаются: во взносъ опредѣленной дани или подати и въ вооруженіи, по требованію правительства, извѣстнаго числа конныхъ всадниковъ, составляющихъ въ Персіи иррегулярную кавалерію. Прежняя династія Софидовъ считалась священной, но настоящіе государи, будучи изъ турецкаго племени Каджаровъ, потомковъ Бени-Уміе, убійцъ Гуссейна и Гассана сыновей Али, — не только не пользуются уваженіемъ, но даже презираются народомъ и въ особенности духовенствомъ.

Управление Персіею, подобно турецкому, находилось всегда въ рукахъ великихъ визирей (Садръ-Азамовъ), но съ 1858 г. всѣ дѣла высшей администраціи сосредоточены въ государственномъ совѣтѣ или Диванѣ и въ министерствахъ.

Диванъ состоитъ: изъ предсѣдателя (Муширь-ед-долехъ), принцевъ Каджарской династіи, министровъ и нѣкоторыхъ придворныхъ лицъ, по назначенію Шаха.

Составъ Министерства, назначеннаго 6/13 іюня 1866 г., былъ слѣдующій: предсѣдатель государственнаго совѣта—Магометъ Вели-Мирза; государственный министр и директоръ таможенъ—Феррукъ-Ханъ; министр иностранныхъ дѣлъ—Мирза-Саидъ-Ханъ; военный министр—Сердаръ-Азизъ-Ханъ; министр финансовъ—Мирза-Юссуфъ; министр народнаго просвѣщенія, торговли, промышленности и телеграфовъ—Али-Кули-Мирза; министр двора—Могаметъ-Ханъ; хранитель государственной печати—Паша-Ханъ; министр юстиціи—Хаджи-Магометъ-Кули-Ханъ; министр благотворительныхъ учрежденій—Хаджи-Али-Ханъ; главный секретарь Шаха, завѣдующій имуществомъ Шаха и директоръ почтъ и дорогъ въ Ардербейджанѣ—Мирза-Гуссейнъ-Ханъ; интендантъ арміи—Мирза-Абуль-Касимъ-Ханъ; начальникъ каджарскаго племени—Еинъ-ул-Мулкъ.

Въ административномъ отношеніи Персія раздѣляется, въ настоящее время, на 8 генераль-губернаторствъ и 20 областей; но областное подраздѣленіе подвергается частымъ измѣненіямъ. Каждая область состоитъ изъ нѣсколькихъ округовъ (магаловъ), подраздѣленныхъ на сельскіе участки (бѣлукъ или кешверъ). Мѣста губернаторовъ областей или округовъ (хакимовъ или беглербеговъ) рѣдко достаются лицамъ прослужившимъ на государственной службѣ и получившимъ въ дѣлахъ навыкъ и опытность. Большею частью мѣста эти получаютъ члены царствующей династіи каджаровъ или лица, поднесшія Шаху и его министрамъ пишкени или подарки, которые, смотря по важности мѣста, доходятъ до десятковъ тысячъ томановъ (*). Кромѣ того, къ празднику новаго года (Наурузъ) хакимы и беглербеги обязаны посылать подарки Шаху и всѣмъ лицамъ, составляющимъ Диванъ, рискуя, въ противномъ случаѣ, лишиться не только мѣста и должности, но даже собственнаго

(*) Томанъ=2 р. 97 коп.

своего имущества. Губернаторы, вынужденные вносить огромныя суммы, чтобы удовлетворить алчность и лихоимство высшаго правительства, не стѣсняются никакими мѣрами къ пріобрѣтенію сами возможно большаго количества денегъ, требуя ихъ отъ начальниковъ селеній ввѣренныхъ имъ областей или округовъ. Такимъ образомъ, система притѣсненій, нисходя отъ самаго трона, всею тяжестью обрушивается надъ мазанкою поселянина. Понятно, что при такомъ порядкѣ управленія самыя вопіющія злоупотребленія административныхъ властей остаются въ Персіи совершенно безнаказанными.

Если губернаторомъ состоитъ принцъ царствующей династіи, то при немъ находится помощникъ по гражданскимъ дѣламъ съ званіемъ *вакиля*. Для сбора податей и храненія казенныхъ суммъ, при каждомъ хакимѣ состоитъ Мустафи.

Города подчинены особымъ начальникамъ—*калантарамъ*. *Дарога*—есть начальникъ базаровъ въ городѣ. Въ большихъ городахъ каждый кварталъ, а также каждая деревня подчинены *кетхудамъ*. Начальникъ каждаго сельскаго участка (бѣлукъ или кешверъ), на которые раздѣлены округа, носитъ названіе *забита*.

Судебная часть. Вслѣдствіе совершеннаго отсутствія въ Персіи законовъ, всѣ уголовныя и гражданскія дѣла рѣшаются обыкновенно духовенствомъ по шаріату, т. е. по корану, и только въ рѣдкихъ случаяхъ, по урфу, т. е. по освященному временемъ обычаю. Административными властями рѣшаются по урфу дѣла, которыя подлежатъ аппеляціи муштегиду или самому Шаху. Для судебной расправы находятся въ каждомъ значительномъ городѣ Шейхъ-ул-Исламы, при которыхъ состоятъ одинъ или нѣсколько кади, т. е. помощниковъ или секретарей. Въ деревняхъ и селеніяхъ судъ производится кадіемъ, а если его нѣтъ, то муллою. Злоупотребленія, такъ сильно вкоренившіяся во всѣ отрасли государственнаго управленія, совершаются безнаказанно и по судебной части. Приговоры судей всегда зависятъ отъ количества и цѣнности приносимыхъ имъ подарковъ, а потому и взысканіямъ по суду подвергается исключительно бѣднѣйшій классъ населенія; богатые же не избѣгаютъ наказанія только тогда, когда бываютъ судимы самимъ Шахомъ, обыкновенно лишаящимъ виновныхъ состоянія въ свою собственную пользу.

ТЕРРИТОРІЯ И НАРОДОНАСЕЛЕНІЕ.

Территорія Персіи, за долгое время существованія, подвергалась непрерывнымъ измѣненіямъ. До покоренія Персіи Александромъ Македонскимъ, она обнимала все пространство отъ Средиземнаго моря до Инда и отъ Чернаго и Каспійскаго морей до Персидскаго залива. Послѣ распадѣнія монархіи Александра Вел., Персія вошла въ составъ Сирійскаго государства Селевкидовъ, а за тѣмъ, Парѣянскаго государства Арзасидовъ; въ 226 г. она подпала подъ владычество династіи Сассанидовъ, низвергнутыхъ съ престола Аравитянами въ 641 г. Находясь подъ номинальною властью калифовъ, Персія распалась на нѣсколько независимыхъ владѣній, въ которыхъ послѣдовательно господствовали династіи: Тагеридовъ, Соффаридовъ, Саманидовъ и Буидовъ; впоследствии Персія была покорена Газневидами, потомъ Сельджуками, а по прекращеніи династіи послѣднихъ, подпала подъ власть самостоятельныхъ правителей—Атабековъ. Съ 1258 г. Персія вошла въ составъ государствъ Чингисъ-Хана и Тимура, но въ концѣ XV столѣтія она освободилась отъ владычества Монголовъ. Въ 1502 г. ея престоломъ завладѣлъ Измаиль-Шахъ—основатель священной, въ глазахъ шиитовъ, ди-

настїи Сосидовъ. Въ XVII столѣтїи, при Аббасѣ Великомъ (седьмомъ государѣ изъ династїи Софи, царствовавшемъ съ 1587 по 1628 г.), Персидское государство обнимало пространство отъ Евфрата до Инда и отъ Кавказскаго хребта до Персидскаго залива и заключало въ себѣ болѣе 40 милліоновъ жителей. При слабыхъ преемникахъ Аббаса Вел., въ 1722 г., Персію покорили Авганцы; но вскорѣ одинъ изъ приверженцевъ свергнутыхъ ими шаховъ, нѣкто Надиръ, очистилъ государство отъ пришельцевъ, пользуясь малолѣтствомъ законнаго наслѣдника захватилъ власть въ свои руки, кончилъ счастливо войну съ турками и въ 1737 г. былъ самъ всенародно избранъ Шахомъ. Въ его царствованіе (1737—1747) Персія распространила свои владѣнія за Индъ, а въ Туранѣ—до Сыръ-Дарьи и имѣла слишкомъ 70 милліоновъ жителей. Послѣ Надиръ-Шаха, Персія распалась на нѣсколько частей: восточный Иранъ, т. е. Авганистанъ, Сайтанъ и Белуджистанъ составили самостоятельное государство подъ властью Ахметъ-Хана, одного изъ полководцевъ Надиръ-Шаха; Туранъ сдѣлался совершенно независимымъ; Багдадомъ окончательно овладѣла Турція; Грузія поступила подъ покровительство Россїи; а въ западномъ Иранѣ, или собственно Персіи, послѣ продолжительныхъ междоусобій, престоломъ овладѣлъ Ага-Могаметъ, основатель нынѣ царствующей династїи Каджаровъ. Главныя усилїя Персіи, подъ владычествомъ означенной династїи, были исключительно направлены къ возстановленію прежнихъ своихъ предѣловъ. Этими стремленїями государей Каджарскаго дома обусловливались, въ теченіе настоящаго столѣтїя, политическія отношенїя Персіи къ Россїи, Великобританїи, Авганистану и Турціи.

Враждебныя столкновенїя съ Россїею возникли съ 1783 г., когда, по просьбѣ царя Ираклія, вассала Персіи, Императрица Екатерина II приняла Грузїю подъ свое покровительство. Преемникъ Ираклія, Георгій XIII, видя невозможность удержаться на престолѣ собственными силами, поступилъ, въ 1800 г., въ подданство Россїи. Война за обладаніе Закавказскимъ краемъ между Персіею и Россїею продолжалась до заключенїя Гюлистанскаго мира въ 1813 г.; границею между обѣими государствами положена линїя, которую занимали русскїя войска при подписанїи мирныхъ условїй; Персія уступила Россїи: Грузїю, Дагестанъ, ханства: Карабахское, Шекинское, Ширванское, Дербѣнтское, Бакинское и Талышинское; таможенные сборы съ товаровъ, привозныхъ или вывозимыхъ изъ Россїи, Персія обязалась взимать въ количествѣ 5% со 100. Для отстраненїя вмѣшательства иностранныхъ державъ во внутреннїя дѣла Персіи, Россія признала законнымъ наслѣдникомъ престола того изъ сыновей Шаха, который будетъ имъ назначенъ. Мирныя отношенїя, возстановленныя Гюлистанскимъ договоромъ, продолжались однако недолго; желаніе Персіи возвратить потерянные ею области и неопредѣленность пограничной линїи, послужили, въ 1826 г., поводами къ новой войнѣ съ Россїею. Взятїе Тавриза и движеніе Русскихъ войскъ къ Тегерану, побудили Персію заключить Туркманчайскій миръ (10 февр. 1828 г.), по которому она уступила Россїи ханства Эриванское и Нахичеванское и обязалась уплатить 10 куруровъ томановъ, т. е. 20 милліоновъ руб. сер. военныхъ издержекъ; Россія получила *исключительное* право содержать военную флотилїю на Каспійскомъ морѣ, а для охраненїя торговли на этомъ морѣ и защиты Прикаспійскихъ областей отъ морскихъ разбоевъ туркменъ, ей предоставлено имѣть морскую станцію на островѣ Ашуръ-аде, расположенномъ при входѣ въ Астрабадскій заливъ.

Желаніе и попытки подчинить своей власти Хератъ, а затѣмъ и весь Авганистанъ, привели Персію въ столкновеніе съ Великобританїею, которая, въ особенности послѣ неудачнаго своего похода въ Кабулъ (съ 1839 по

1842 г.), считаетъ сохраненіе независимости Авганистана необходимымъ условіемъ, для обезпеченія своего владычества въ Индіи. Появленіе англійской эскадры въ водахъ Персидскаго залива и занятіе Бендеръ-Бушира заставили Могаметъ-Шаха въ 1838 г. снять осаду Херата, и наконецъ въ 1856 г., когда нынѣ царствующій Насръ-ед-Динъ-Шахъ снова предпринялъ походъ въ Авганистанъ и овладѣлъ Хератомъ, англійскія военныя силы вторично явились въ Персидскомъ заливѣ и заняли главнѣйшія гавани: Бендеръ-Буширъ и Мухаммеру. По послѣдовавшему затѣмъ мирному трактату съ Англіею, заключенному въ Парижѣ въ 1857 г., Персія отказалась отъ всѣхъ своихъ правъ на Хератъ и на другія владѣнія въ Авганистанѣ, а также отъ всякаго вмѣшательства во внутреннія дѣла этого края. Персія признала независимость Авганистана, которую обязалась не нарушать. Въ случаяхъ недоразумѣній или столкновеній съ Хератомъ или другими государствами Авганистана, Персія должна предварительно обратиться къ посредничеству Великобританіи и только неуспѣхъ такого посредничества даетъ ей право, силою оружія, требовать себѣ удовлетворенія. Въ видахъ обезпеченія своей торговли отъ нападеній пиратовъ арабской секты Вегабитовъ, Англія съ 1838 г. владѣетъ въ Персидскомъ заливѣ двумя островами, изъ коихъ: ост. Карракъ (съ 12,000 жит.) находится напротивъ Бендеръ-Бушира, а ост. Кишмъ—передъ входомъ въ Ормузскій проливъ; на обоихъ этихъ островахъ англичане содержатъ факторіи, а на остр. Карракъ соорудили фортъ.

Основаніемъ отношеній между Персіею и Портою Оттоманскою служитъ по настоящее время договоръ, заключенный въ 1744 г., но условія котораго подвергались съ обѣихъ сторонъ непрерывнымъ нарушеніямъ. Независимый характеръ курдскихъ племенъ, кочующихъ по Турецко-Персидской границѣ и постоянные грабежи, производимые ими въ предѣлахъ то одного, то другаго государства, притѣсненія, которымъ подвергаются персидскіе подданные, посѣщающіе въ большомъ числѣ Кербелы, близъ Багдада, для поклоненія гробницѣ Али и его сыновей и, наконецъ, затѣяныя надежды персидскихъ государей исторгнуть изъ-подъ власти турокъ багдадскую область, съ которою связаны самыя священныя для шиитовъ воспоминанія, были постоянными причинами нескончаемыхъ споровъ и столкновеній между Персіею и Турціею и послужили поводомъ къ послѣдней бывшей между ними въ 20-хъ годахъ войнѣ. Въ 1823 г. по миру, заключенному въ Эрзерумѣ, границы этихъ государствъ остались—опредѣленныя трактатомъ 1744 г.; каждая изъ договаривавшихся сторонъ обязалась не входить во внутреннія дѣла другой державы; Персія отказалась отъ всякаго вмѣшательства въ багдадской области и въ курдистанскихъ округахъ, заключающихся въ предѣлахъ Турецкой имперіи; по всѣмъ спорнымъ дѣламъ по взысканію податей съ племенъ, кочующихъ по границѣ, по вопросамъ о правахъ этихъ племенъ на пастбища, персидскія власти должны входить въ предварительное соглашеніе съ нашею багдадскимъ. Съ своей стороны, Турція обязалась оказывать покровительство и защиту всѣмъ персидскимъ подданнымъ, отправляющимся на поклоненіе въ Кербелахъ или въ Мекку. Таможенныя пошлины съ товаровъ, привозимыхъ или вывозимыхъ изъ Турціи или Персіи, опредѣлено взимать одинъ разъ и въ размѣрѣ 4% со 100. Но мирнымъ договоромъ этимъ не прекратились причины прежнихъ споровъ и несогласій между Персіею и Оттоманскою Портою; они продолжались даже послѣ окончательнаго опредѣленія Турецко-Персидской границы въ 1852 г., особою комиссіею, въ которой участвовали также комиссары со стороны Россіи и Великобританіи и готовы ежеминутно вновь возникнуть. Взаимныя

отношенія этихъ двухъ мусульманскихъ государствъ остаются, и по настоящее время, весьма ненадежными и непрочными.

Персія, въ нынѣшнемъ своемъ составѣ, обнимаетъ западную часть Ирана и заключаетъ въ себѣ площадь отъ 22 т. до 26 т. кв. миль. Границами ея съ сѣвера служатъ: Закавказскій край, Каспійское море и Туркменскія степи. Граница эта идетъ отъ горы Арарата почти на 350 верстѣ, по теченію р. Аракса, пересѣкаетъ затѣмъ Муганскую степь и тянется къ югу по хребту Талышинскихъ горъ до р. Астары, впадающей въ Каспійское море; протяженіе всей сухопутной Русско-Персидской границы до 550 верстѣ. Отъ устьевъ р. Астары до впаденія р. Атрекъ, на протяженіи около 600 верстѣ, Персія омывается Каспійскимъ моремъ, а отъ устьевъ р. Атрекъ идетъ неопредѣленная граница съ Туркменскими степями, и далѣе на востокъ съ Авганистаномъ, Сейстаномъ и Белуджистаномъ. Съ юга Персія омывается Персидскимъ заливомъ на протяженіи около 1,200 верстѣ; а съ запада, Турецко-Персидская граница идетъ отъ Шатъ-ед-Араба до г. Арарата на протяженіи около 1,300 верстѣ.

| Главные области. | Простр. об. въ □ мил. | Народона- селеніе об- ластей. | Главные города областей и округовъ. | Число жи- телей горо- довъ. |
|---|--------------------------|-------------------------------------|--|-----------------------------------|
| 1) Азербейджанъ | 1,431 | 1,500,000 | Тавризь * | до 100,000 |
| 2) Гилянъ | 246 | 200,000 | Рештъ * | 30,000 |
| 3) Мазандеранъ | 356 | 300,000 | Сари | 25,000 |
| 4) Астрабадъ | | 80,000 | Барфрушъ | 70,000 |
| 5) Иракъ-Аджеми | 4,414 | 1,000,000 | Астрабадъ | 20,000 |
| | | | Тегеранъ, ст. | 80,000 |
| | | | Казвинъ | 30,000 |
| | | | Зенджанъ | 15,000 |
| | | | Хамаданъ * | 40,000 |
| 6) Таберистанъ | 327 | 500,000 | Кумъ | 15,000 |
| | | | Кашанъ | 30,000 |
| | | | Испаганъ * | 6,000 |
| | | | Деманвендъ | 8,000 |
| 7) Курдистанъ { въ с. Курд. или Ардиет. Лористанъ { въ ю. Курд. | 610 | 500,000 | Сеннекъ или Сенне | 15,000 |
| Кирманшахъ * | | | 30,000 | |
| 8) Фарзистанъ | 5,951 | 1,000,000 | Буруджирдъ | ? |
| | | | Ширазъ * | 20,000 |
| | | | Бендеръ-Буширъ | 20,000 |
| Ларистанъ | | | Иездъ | 30,000 |
| | | | Ларъ | 15,000 |
| 9) Арабистанъ или Хузистанъ | 1,380 | | Шустеръ | 15,000 |
| 10) Керманъ | 3,088 | 300,000 | Керманъ * | 30,000 |
| 11) Хоросанъ | 3,827 | 800,000 | Мешедъ * | 100,000 |
| 12) Кугистанъ | 1,112 | | Бирджанъ | 30,000 |

Поверхность. Персія занимаетъ обширную гористую возвышенность отъ 3 т. до 4 т. ф. ср. высоты. Горы, пересѣкающія эту возвышенность по всѣмъ направленіямъ, представляютъ правильные хребты или отдѣльныя высоты. На сѣверо-западѣ весь Азербейджанъ покрытъ сѣтью высокихъ горъ вулканическаго происхожденія, изъ которыхъ замѣчательны горы

* Знакъ обозначаетъ городъ, въ которомъ имѣетъ мѣстопробываніе генераль-губернаторъ.

Севаланъ, доходящія до 15 т. ф. выс. На сѣверѣ, высокая цѣпь, подъ именемъ Эльбурзъ съ потухшимъ вулканомъ Демавендъ, до 20 т. ф. выс., тянется вдоль всего южнаго берега Каспійскаго моря и, понижаясь постепенно въ сѣверномъ Хоросанѣ, соединяется въ Авганистанѣ съ отрогами Гинду-Куша. Другая цѣпь горъ — Нифатъ, направляясь отъ г. Араатъ къ югу, составляетъ границу между Турціею и Азербейджаномъ; горы Загросъ и Сегендъ огибаютъ озеро Урмію съ запада и востока, цѣпь Елвендскихъ горъ отдѣляетъ съ востока бассейнъ Тигра и подъ разными названіями наполняетъ всю южную Персію. Восточная часть Ирана представляетъ сплошную солонцеватую степь, изрѣзанную невысокими, бесплодными хребтами горъ. Большая солонцеватая степь Дештъ-и-Кузиръ занимаетъ весь южный Хоросанъ и тянется къ западу до самыхъ стѣнъ Тегерана. Въ этихъ обширныхъ пустыняхъ, обработанныя и заселенныя мѣста разбросаны только въ нѣкоторыхъ долинахъ въ видѣ оазисовъ. Между Каспійскимъ моремъ и хребтомъ Эльбурзъ тянется узкая болотистая полоса земли, отъ 20 до 70 верстъ ширины, замѣчательная своею роскошною, тропическою растительностію. Берегъ Персидскаго залива состоитъ изъ однихъ наносныхъ песковъ.

Два моря—Каспійское и Персидскій заливъ—окаймляютъ Персію съ сѣвера и юга. Первое изъ нихъ находится во власти Россіи и представляетъ, на персидскомъ берегу, весьма ограниченное число удобныхъ и безопасныхъ гаваней, изъ коихъ лучшія въ Астрабадскомъ заливѣ и въ Ензели. Персидскій заливъ принадлежитъ почти исключительно Англій; лучшія гавани въ немъ: Бендеръ-Буширъ и Бендеръ-Аббаси.

Иранская возвышенность вообще чрезвычайно бѣдна водою. Рѣки, ее орошающія, не судоходны, а лѣтомъ всѣ проходимы въ бродъ; многія изъ нихъ даже совершенно высыхаютъ. Рѣки Азербейджана и Прикаспійскихъ областей—Гиляна и Мазандерана—имѣютъ характеръ горныхъ потоковъ, а текущія внутри Ирана—характеръ степной, пропадая большею частью въ пескахъ или въ солонцеватыхъ топяхъ.

Персія богата соляными озерами; изъ нихъ Урмія, въ Азербейджанѣ, имѣетъ около 500 верстъ окружности; въ Фарзистанѣ замѣчательно соленое озеро Бахтегіанъ.

Климатъ Персіи отличается необыкновенною сухостью, за исключеніемъ болотистаго прибрежья Каспійскаго моря, гдѣ постоянно влажный и весьма сырой воздухъ вредно дѣйствуетъ на здоровье даже туземцевъ. Въ гористомъ Азербейджанѣ зима бываетъ суровая, а лѣто жаркое; на югѣ, Персія имѣетъ климатъ знойной Аравіи. Лѣтомъ, вслѣдствіе сильныхъ вѣтровъ, поднимающихъ страшную пыль, жители Ирана подвержены частымъ глазнымъ болѣзнямъ. Быстрыя перемены суточной температуры, отъ дневнаго жара къ ночному холоду, развиваютъ въ странѣ злокачественныя лихорадки. Смертность въ особенности сильна между европейцами; по словамъ доктора Поллака, съ 1852 по 1860 г. она доходила до 25⁰/₀; смертность эта еще значительнѣе между русскими, обитающими прибрежье Каспійскаго моря, т. е. на морской станціи Ашуръ-аде и въ гг. Рештѣ, Ензели и Астрабадѣ. Впрочемъ на здоровіе европейцевъ въ Персіи, кромѣ климата, дѣйствуетъ также вредно непривычная пища и въ особенности недостатокъ хорошей воды.

Народонаселеніе. Новѣйшія показанія о населеніи Персіи разнятся отъ 10 до 6 милліоновъ. Такъ какъ въ Персіи не существуетъ народной переписи, то трудно рѣшить, которое изъ этихъ чиселъ вѣрно; есть однако основаніе думать, что наибольшее изъ нихъ было справедливо въ началѣ этого столѣтія, а наименьшее—ближе къ настоящему времени. Ген. Вла-

рамбергъ, въ статистическомъ своемъ обзорѣни Персіи 1841 года, основываясь на нѣкоторыхъ довольно точныхъ данныхъ, полагаетъ, что народонаселеніе Персіи не превышаетъ и 5 мил. Принявъ въ соображеніе, что почти $\frac{3}{5}$ пространства Ирана состоитъ изъ незаселенныхъ пустынь и степей и что число его жителей, какъ положительно дознано, постоянно уменьшается, можно вполне согласиться съ показаніями генер. Бларамберга и опредѣлить, что нынѣшнее населеніе Персіи не болѣе какъ въ 5—6 милліоновъ душъ. Причины постепеннаго уменьшенія числа жителей Персіи, помимо общихъ причинъ, свойственныхъ магометанскимъ государствамъ, заключаются преимущественно въ дурномъ образѣ правленія, безпечномъ къ потребностямъ и нуждамъ народа и въ страшномъ развитіи, особенно въ городахъ, разныхъ эпидемическихъ и другихъ болѣзней: холеры, оспы и проч., которымъ не въ состояніи противостоятъ обѣднѣлое и разоренное населеніе.

По образу жизни все народонаселеніе Персіи дѣлится на осѣдлыхъ и кочевыхъ. Къ первымъ принадлежатъ: *таджики*—природные персы; небольшое число *армянъ* въ Азербейджанѣ и Испаганѣ, *евреевъ*, во всѣхъ почти городахъ, и *гебровъ* въ гг. Іездѣ и Керманѣ. Приблизительно изъ 3 или 4 мил. осѣдлыхъ жителей до половины живетъ въ городахъ и только до 2 мил. занимаются сельскимъ хозяйствомъ.

Вообще распредѣленіе народонаселенія Персіи чрезвычайно неравномѣрно; оно группируется въ городахъ и ихъ окрестностяхъ, а также въ немногихъ плодоносныхъ долинахъ или въ мѣстахъ, снабженныхъ искусственнымъ орошеніемъ; большая же часть Ирана, будучи покрыта степями, заселена одними кочевыми племенами.

Кочующія племена или *илаты* водворились въ Персіи въ періодъ завоеванія этого государства аравитянами; со времени же опустошительныхъ нашествій монголовъ и междоусобныхъ войнъ той эпохи, число ихъ значительно увеличилось и составляетъ нынѣ до 2 мил., т. е. до $\frac{1}{3}$ всего народонаселенія Персіи.

По своему происхожденію илаты дѣлятся на слѣдующія племена: 1) Татаро-турецкія племена, представляющія потомковъ вторгнувшихся въ разныя времена въ Персію монголовъ; изъ нихъ замѣчательны: господствующее племя каджаровъ, нынѣ немногочисленное, имѣющее главное мѣстопробываніе въ Астрабадѣ и Мазандеранѣ; племена: алшаръ, карагѣзлю, шахсевенъ, шахики, талышъ и другія, кочуютъ преимущественно въ Азербейджанѣ и Хамаданѣ въ сѣверо-западной части Персіи. Численность всѣхъ этихъ племенъ болѣе 600 т. человекъ. 2) Илаты туземцы, къ которымъ принадлежатъ племена курдскія и лорійскія. Первые кочуютъ въ Курдистанѣ, а частью, еще при Надиръ-Шахѣ, поселены въ Астрабадѣ и сѣверномъ Хоросанѣ, для огражденія этихъ областей отъ постоянныхъ вторженій хищныхъ туркменъ; курдовъ считается всѣхъ до 400 т. чел. Лорійскія племена, численностью около 700 т. чел., кочуютъ въ южной и юго-восточной части Ирана, изъ нихъ самое многочисленное—Бахтіяры. 3) Илаты аравійскаго происхожденія, сохранившіе весь бытъ и даже одежду своихъ предковъ, обитаютъ берега Персидскаго залива и Шатъ-ел-Араба, а также въ незначительномъ числѣ область Хоросанъ. Всего аравитянъ до 150 т. человекъ.

Не всѣ илаты ведутъ постоянно кочевую жизнь; одни изъ нихъ, называемые шеръ-нишинъ, живутъ въ городахъ, гдѣ занимаются торговлею и разными ремеслами, а также состоятъ чиновниками на государственной службѣ, какъ напр. господствующее племя Каджаровъ, разбросанное по

всему государству и занимающее всё болѣе или менѣе важныя правительственныя мѣста. Другіе илаты, сора-нишинъ, кочуютъ круглый годъ въ мѣстахъ, опредѣленныхъ шахомъ для каждаго племени: лѣтомъ—въ горахъ (елакъ), а зимою—въ долинахъ (кишлакъ). Кочевыя племена эти гордятся образомъ своей жизни и ставятъ себя несравненно выше таджиковъ, угнетенныхъ землепашцевъ.

Илаты имѣютъ воинственный, весьма буйный и независимый характеръ; въ нихъ заключается почти вся сила Персіи и ими исключительно пополняются ряды персидской арміи.

По вѣроисповѣданію населеніе Персіи распределяется слѣдующимъ образомъ:

| | | |
|--------------------------------|-------|-----------|
| Магометанъ Шитовъ | около | 5.000,000 |
| » Суннитовъ | » | 800,000 |
| Христіанъ: Армянь и Несторіанъ | » | 150,000 |
| Евреевъ и Гебровъ | » | 50,000 |

Несторіане-Суріане, живущіе въ окрестностяхъ озера Урміи, въ числѣ около 40,000 д., имѣютъ своего особаго патріарха, Миръ-Шимина, а Несторіане-Халдеи признаютъ надъ собою власть Римскаго папы. Съ цѣлью распространить образованіе между означенными христіанами, изъ Соединенныхъ Штатовъ Сѣверной Америки начали селиться въ Персіи миссіонеры-протестанты, которые ведутъ дѣло свое съ большимъ усиліемъ; въ 1861 г. этихъ миссіонеровъ, между Несторіанами въ окрестностяхъ озера Урміи, было 33 чел., а въ 1865 г. 12 семействъ ихъ жило и въ г. Рештѣ.

Промышленность и торговля.

Сельское хозяйство. Поземельная собственность въ Персіи дѣлится: на *раети*, мелкіе участки земли, принадлежащіе казнѣ и находящіеся въ постоянномъ пользованіи таджиковъ, или крестьянъ раевъ; на *арбаби*, земли, принадлежащія частнымъ лицамъ, на которыхъ поселены крестьяне для обработки полей; на *вакуфъ*, земли, принадлежащія мечетямъ или медресамъ и управляемая духовенствомъ; на *туоль*, земли, раздаваемые шахомъ, въ видѣ награды, частнымъ лицамъ въ пожизненное владѣніе; на *халассе*, земли принадлежащія казнѣ и управляемыя непосредственно правительствомъ, и наконецъ, на *милъкехасъ*, земли, составляющія частную собственность шаха. Вообще вся земля въ Персіи принадлежитъ казнѣ или частнымъ лицамъ, но послѣднимъ только на правахъ пожизненнаго пользованія. Крестьяне (райи), на которыхъ обрушивается вся тяжесть налоговъ и всевозможныя притѣсненія чиновниковъ и поземельныхъ владѣльцевъ, не имѣютъ никакой опредѣленной поземельной собственности и находятся въ самомъ бѣдственномъ положеніи.

Съ половины зимы, въ деревняхъ обыкновенно уже вовсе нѣтъ хлѣба и крестьяне возятъ тогда въ города, на продажу, почти все движимое свое имущество, чтобы на вырученныя деньги купить себѣ дневное пропитаніе, которое состоитъ изъ хлѣба, смѣси пшеничной и ячменной муки, изъ пшеничной каши, варенной на водѣ, съ кислымъ молокомъ, фруктовъ, овощей и баранины; только жители Прикаспійскихъ областей употребляютъ въ пищу хлѣбъ изъ сарачинскаго пшена и говядину. При такихъ условіяхъ крестьянскаго быта, частые голода, и затѣмъ болѣзни, производятъ въ Персіи почти ежегодно, большую смертность между несчастнымъ земледѣльческимъ населеніемъ и бѣднѣйшимъ классомъ городскихъ обывателей.

Вся возвышенность западнаго Ирана отличается безводьемъ, за исключеніемъ прибрежья Каспійскаго моря и нѣкоторыхъ частей гористаго Кур-

дистана, а потому растительность и хлѣбопашество существуютъ только въ тѣхъ мѣстностяхъ или долинахъ, которыя изобилуютъ водою или могутъ быть искусственно орошены. Не смотря на необыкновенное плодородіе почвы, при достаточной ея поливкѣ, земледѣліе въ Персіи находится далеко не въ цвѣтущемъ состояніи и производится въ весьма ограниченнхъ размѣрахъ. Вода, необходимая для поливки полей, получается изъ рѣкъ и источниковъ и проводится на пашни или въ сады по поверхности земли или подземными трубами. Такъ какъ отъ хорошаго орошенія земли и отъ правильнаго распредѣленія воды по пашнямъ зависитъ весь успѣхъ урожая, то на устройство и сохраненіе ирригаціонной системы обращено въ Персіи большое вниманіе. Особо приставленные чиновники имѣютъ надзоръ за равномернымъ и правильнымъ орошеніемъ полей и, согласно съ количествомъ снабжаемой воды, взимаютъ извѣстный налогъ съ землевладѣльцевъ: въ размѣрѣ $\frac{1}{8}$ части сбора урожая, если вода доставляется въ изобиліи и отъ $\frac{1}{15}$ до $\frac{1}{20}$ части, если она добывается изъ колодезѣ или проведена подземными трубами. Налоги эти идутъ исключительно на поддержаніе и разчистку водопроводовъ и на сохраненіе устроенныхъ на нихъ плотинъ. Кромѣ общаго недостатка воды и сухости воздуха, къ главнѣйшимъ причинамъ упадка земледѣлія въ Персіи слѣдуетъ отнести, во-1-хъ, необезпеченность частной собственности; во-2-хъ, тяжесть поземельныхъ налоговъ и разныхъ поборовъ натурою, и въ-3-хъ, отсутствіе путей сообщеній и сбыта продуктовъ.

Изъ хлѣбныхъ растений въ Персіи повсемѣстно разводятъ: пшеницу, ячмень, гречу и рисъ; послѣдній—преимущественно въ Прикаспійскомъ краѣ, гдѣ, по изобилію воды и вслѣдствіе того при большой поливкѣ полей, онъ родится особенно хорошо. Урожай всѣхъ этихъ хлѣбовъ бываютъ чрезвычайно обильны, даютъ самъ-40 и даже самъ-100; тѣмъ не менѣе, вслѣдствіе безпечности правительства и народа, голода отъ случайныхъ мѣстныхъ неурожаевъ, составляютъ здѣсь самыя обыкновенныя и часто повторяющіяся явленія. Кромѣ хлѣбныхъ растений, Персія производитъ: табакъ, лучшій въ окрестностяхъ Шираза; макъ, дающій опиумъ; индиго, особенно въ окрестностяхъ Шустера; генну, для крашенія волосъ и ногтей; мазу (чернильные орѣхи), въ большомъ количествѣ вывозимую за границу; асфетиду, кунжутъ, ленъ, коноплю и проч. Изъ огородныхъ растений воздѣлываются всѣ извѣстныя въ Европѣ, за исключеніемъ картофеля, но въ особенности отличаются качествомъ: свекла, арбузы и дыни. Затѣмъ Персія изобилуетъ всевозможными фруктами, которые въ сушеномъ видѣ составляютъ важный предметъ заграничнаго вывоза. Въ Гилянѣ и Мазандеранѣ разводятъ въ большомъ количествѣ шелковичное дерево. Вообще Прикаспійскій край замѣчателенъ своею роскошною растительностью; непроходимые, дѣвственные лѣса покрываютъ сѣверный склонъ Ельбурза, нижніе уступы котораго покрыты обширными плантаціями тутовыхъ и оливковыхъ деревьевъ; на болотистомъ побережьи Каспійскаго моря разводятъ въ изобиліи сарачинское пшено, хлопчатую бумагу и даже сахарный тростникъ. Изъ донесеній англійскаго консула въ Рештѣ, за 1866 г., видно, какъ велика производительность Прикаспійскихъ областей Персіи. Въ 1864 г. изъ одного Гиляна было вывезено шелка сырца почти на 6.977,000 руб., а въ 1865 г., не смотря на болѣзнь шелковичнаго червя, было всего вывезено на 4,209,000 руб., въ томъ числѣ въ Европу до 2.500,000 пуд.; рису Гилянѣ производитъ ежегодно до 3.700,000 пуд.; цѣна ему на мѣстѣ отъ 95 коп. до 1 р. 20 к., а самому лучшему до 2 р. 20 к. пудъ; Мазандеранъ производитъ рисъ въ меньшемъ количествѣ, но за то лучшаго качества.

Въ Персіи вообще мало рогатаго скота; мясо его почти вовсе не употребляется жителями въ пищу; скотъ этотъ мелокъ и тощъ, за исключеніемъ Гиляна и Мазандерана, гдѣ находится особая, красивая порода, съ наростомъ на холкѣ. Волы содержатся повсемѣстно для обработыванія полей. Огромныя стада овецъ составляютъ главное богатство всѣхъ кочевыхъ племенъ, особенно Курдовъ. Курдюки Азербейджана и Иракъ-Джеми походятъ на крымскихъ, но шерстью уступаютъ овцамъ Хоросана и Кермана; мясо и молоко ихъ предпочитаютъ коровьему; значительное количество шерсти, получаемое съ этихъ овецъ, служитъ въ Персіи для выдѣлки разныхъ издѣлій и тканей.

Персія славилась прежде своими лошадьми, но въ настоящее время лучшія породы ихъ совершенно переродились. Нынѣ арабскія и туркменскія лошади весьма рѣдки и дороги въ Персіи. Правительство содержитъ еще нѣсколько конныхъ заводовъ въ Фарзистанѣ, но не для улучшенія породы, а для снабженія лошадьми двора шаха и артиллеріи. Простыя персидскія лошади хотя не красивы, но чрезвычайно сильны и неутомимы. Въ Персіи лошадей никогда не холостятъ; кормъ ихъ состоитъ изъ салмана, т. е. ячменя, вмѣстѣ съ рѣзаною соломою; цѣна обыкновенной лошади отъ 30 до 100 руб. сереб.

Для перевозки тяжестей служатъ: лошаки, ослы и верблюды. Первые въ силѣ и неутомимости превосходятъ лошадей; вьючатъ на нихъ отъ 8 до 10 пудовъ, и съ этою тяжестью они безъ утомленія совершаютъ переходы отъ 40 до 60 верстъ въ сутки; цѣна лошаковъ не превышаетъ цѣны лошадей. Безъ осла никакое хозяйство не мыслимо въ Персіи, а потому число ихъ весьма значительно. Персидскіе ослы носятъ на себѣ тяжесть въ 5 или 6 пудовъ; цѣна имъ отъ 20 до 60 руб. сер. Одногорбые верблюды (дромадеры) служатъ въ Персіи для перевозки тяжестей на большія разстоянія; они носятъ отъ 10 до 12 пудовъ, а навьюченные проходятъ въ часъ времени отъ 3 до 4 верстъ, если только дорога не грязна; цѣна имъ отъ 40 до 100 руб. сер.

Рыболовство въ Каспійскомъ морѣ производится въ довольно значительныхъ размѣрахъ. Соленая и сушеная рыба вывозится исключительно въ Россію; въ 1865 г. изъ одной области Гиляна было отправлено въ Астрахань рыбы на 232,000 руб. Рыбная ловля сдается на откупъ русскимъ купцамъ изъ Астрахани, которые платятъ за это право персидскому правительству, ежегодно, около 8,000 р. Въ Персидскомъ заливѣ производится жемчужная ловля англичанами и подданными Маскатскаго Эмира.

Горная промышленность почти вовсе не развита въ Персіи, хотя она и богата разными металлами и минералами. Желѣзные и мѣдные рудники находятся: въ Мазандеранѣ—близъ Амоля, въ Хоросанѣ, и особенно въ Азербейджанѣ: въ горахъ Кафланку, близъ Міаны, въ Соучь-Булагѣ и близъ озера Урмія, въ которыхъ имѣется также олово и свинецъ, а въ послѣдней мѣстности, кромѣ того, прекрасный мраморъ. Свинецъ добывается также и въ Бахтіарскихъ горахъ близъ Кашана. Сѣра находится въ Персіи въ неисчерпаемомъ количествѣ на горѣ Демавендѣ, въ Курдистанѣ и Кумѣ; селитры весьма много въ Хоросанѣ. Каменный уголь, вовсе не употребляемый въ Персіи, богатыми пластами, почти въ уровень съ землею, занимаетъ обширное пространство по р. Кизиль-Узень, между Тегераномъ и Тавризомъ, и въ окрестностяхъ Демавенда. Изъ драгоценныхъ камней замѣчательна бирюза, добываемая близъ Нишапура въ Хоросанѣ.

Въ настоящее время горное производство въ Персіи ограничивается разработкою желѣзной руды близъ Амоля въ Мазандеранѣ. Изъ руды этой

льютъ ядра для персидской артиллеріи. Работы на всѣхъ прочихъ рудникахъ нынѣ совершенно прекращены, такъ что для внутренняго своего потребленія Персія вынуждена въ желѣзныя, мѣдныя и отчасти стальные издѣлія покупать за границею и преимущественно въ Россіи.

Мануфактурная промышленность Персіи ограничивается исключительно однимъ домашнимъ производствомъ, которое почти сполна идетъ на внутреннее потребленіе государства. Настоящихъ фабрикъ вовсе не существуетъ; недавнія попытки правительства учредить близъ Тегерана бумагопрядильную, а также шелковую и бумажную фабрики и стеклянный заводъ, не имѣли никакихъ результатовъ. Затративъ значительный капиталъ на устройство означенныхъ фабрикъ, правительство было скоро вынуждено закрыть ихъ и отказать иностранцамъ, выписаннымъ для сей цѣли изъ Европы. Что касается частной фабричной промышленности, то правильное развитіе ея немыслимо при нынѣшнемъ состояніи Персіи. Если принять во вниманіе конкуренцію европейскихъ товаровъ, привозимыхъ въ страну, отсутствіе капиталовъ и путей сообщеній, недостатокъ рабочихъ рукъ и неудовлетворительность фабричныхъ орудій, то нужно удивляться, что при такихъ невыгодныхъ условіяхъ могло еще удержаться въ Персіи какое-либо мануфактурное производство. Шерстяныя, бумажныя, шелковыя матеріи изготовляются почти во всѣхъ значительныхъ городахъ Персіи, особенно же въ Тавриздѣ, котораго канаусъ имѣетъ европейскую извѣстность, и въ Іездѣ, гдѣ изготовляется, замѣчательная своею прочностью, шелковая матерія, термаламе; лучшіе персидскіе ковры выдѣлываются въ Міанѣ, въ Хоросанѣ и нѣкоторыми кочевыми племенами Курдовъ; въ Тавриздѣ и въ Керманѣ выдѣлываются изъ козьей шерсти извѣстныя шали; кожевеннымъ производствомъ славится г. Хамаданъ; стальными издѣліями гг. Кашанъ и Кумъ; холодное оружіе и лучшіе клинки выдѣлываются въ Хоросанѣ.

Торговля. Не смотря на выгодное географическое положеніе страны, на богатые средства края и способность ея жителей, персидская торговля весьма незначительна, сравнительно съ тѣмъ, чѣмъ могла бы быть при другомъ государственномъ устройствѣ.

Внутренній обмѣнъ мѣстныхъ произведеній производится на городскихъ базарахъ. Персидское купечество образуетъ въ каждомъ городѣ особую корпорацію; избираемые ими головы называются *малекъ-е-туджаръ*. Правительство не только не заботится о поощреніи и развитіи этой торговли, но, напротивъ, всевозможными притѣсненіями и выжимательствами заставляетъ зажиточныхъ купцовъ тщательно скрывать свои капиталы и не пускать ихъ въ обороты.

Торговля сношенія Персіи съ Европою производились прежде черезъ Смирну, но въ настоящемъ столѣтіи, съ учрежденіемъ пароходства на Черномъ морѣ, заграничная торговля съ Европою перешла въ города Тавриздѣ и Трапезонѣ. Перевозка товаровъ между этими торговыми пунктами производится караванами, состоящими исключительно изъ вьючныхъ лошадей или лошаковъ. Слѣдованіе каравановъ въ предѣлахъ Турецкой Арменіи затрудняется гористою мѣстностью и, кромѣ того, не безопасно отъ разбойничьихъ нападений Курдовъ, кочующихъ по турецко-персидской границѣ. Отъ Тавриза караваны идутъ двѣ или три недѣли до Эрзерума и затѣмъ еще недѣлю до Трапезона; отсюда товары отправляются на турецкихъ, русскихъ (глав. общества парох. и торг.) и австрійскихъ (Ллойда) пароходахъ въ Константинополь, куда доходятъ въ 3 или 4 дня. Нынѣ, съ открытіемъ и улучшеніемъ путей въ Закавказскомъ краѣ, транзитъ черезъ турецкія

владѣнія сталь сильно падать и если еще существуетъ, то единственно вслѣдствіе давно установившагося порядка и по старой привычкѣ персидскихъ торговцевъ. Городъ Тавризь составляетъ центръ торговыхъ оборотовъ Персіи съ Европою и служитъ главнымъ складочнымъ мѣстомъ, куда свозятся товары для отправления за границу и откуда европейскіе товары расходятся во всѣ города Персіи и далѣе на востокъ, въ Херать и Бухару.

Главные статьи привоза изъ Европы состоятъ изъ бумажныхъ, шерстяныхъ, суконныхъ, металлическихъ и другихъ фабричныхъ издѣлій, а также изъ нѣкоторыхъ колониальныхъ товаровъ. Англія снабжаетъ Персію преимущественно бумажными своими товарами, которыхъ было привезено въ Тавризь: въ 1858 г. на 8.620,000 р., въ 1859 на 9.750,000 р. Въ послѣдующіе за тѣмъ годы, этотъ привозъ значительно уменьшился, вслѣдствіе возвышенія цѣнъ въ Европѣ на хлопчатую бумагу; въ 1862 г. было доставлено въ Тавризь англійскихъ бумажныхъ издѣлій всего на 6.300,000 р., а въ 1863 г. на 5.230,000 р., но уже въ 1864 г. привозъ снова возвысился до 9.900,000 р. Шерстяныхъ матерій, большею частью изъ Германіи, было доставлено въ 1864 г. на 403,000 р. Изъ колониальныхъ товаровъ самый значительный привозъ составляетъ сахаръ-рафинадъ, доставляемый преимущественно изъ Марселя; въ 1864 г. было его привезено на 630,000 р. Чаю было привезено въ томъ же году на 81,600 р.

Главными предметами вывоза изъ Персіи въ Европу служатъ сырые продукты: шелкъ, хлопокъ, разныя краски, чернильные орѣшки, табакъ, сушеные фрукты и пр., а также шали и разныя шелковыя матеріи. Въ 1864 г. изъ Тавриза было отправлено въ Европу: шелка сырца на 3.162,600 р., хлопка на 538,000 р., 10,800 мѣстъ, изъ которыхъ 5,000 мѣстъ въ Константинополь, а остальное количество черезъ Ардебиль и Каспійское море въ Россію.

Съ 1864 г. торговое движеніе между Персіею и Европою производится транзитомъ черезъ Закавказскій край въ значительныхъ и постоянно возрастающихъ размѣрахъ, какъ видно изъ слѣдующихъ таблицъ за 5 лѣтъ, съ 1862 г. по 1866 г. включительно.

1) Привезено изъ Европы въ Персію:

| Званіе товаровъ. | 1862 г. | 1863 г. | 1864 г. | 1865 г. | 1866 г. | Итого. |
|----------------------------|---------------------|---------|---------|-----------|-----------|-----------|
| | В ъ р у б л я х ъ : | | | | | |
| Мануфактурн. товар. | 10,972 | 250 | 489,673 | 752,898 | 1.189,986 | 2.443,779 |
| Сахара рафинада . . . | 56,504 | 33,404 | 378,427 | 685,794 | 862,553 | 2,016,682 |
| Металловъ и метал. издѣл. | . | 150 | 375 | 6,699 | 3,602 | 10,826 |
| Нашитковъ | . | . | 1,856 | 4,696 | 5,840 | 12,392 |
| Табакъ | . | . | . | 1,680 | 403 | 2,083 |
| Чая кантонскаго | 1,500 | 874 | 27,744 | 1,200 | 726 | 32,044 |
| Стекляныхъ издѣлій . . | . | . | 758 | 1,845 | 360 | 2,963 |
| Посуды | . | . | . | . | 653 | 653 |
| Машины | . | . | . | . | 260 | 260 |
| Музыкальн. инструм. . . | 850 | . | . | 220 | 300 | 1,370 |
| Разн. принадл. для телегр. | . | . | . | . | 62,679 | 62,679 |
| Экипажей | . | . | . | 350 | 800 | 1,150 |
| Прочихъ товаровъ . . . | 850 | 15 | 1,856 | 225 | 24,390 | 27,336 |
| Всего | 70,676 | 34,693 | 902,305 | 1.455,707 | 2.152,552 | 4.615,933 |

2) Привезено изъ Персіи въ Европу.

| Званіе товаровъ. | Въ р у б л я х ъ: | | | | | Итого. |
|-----------------------------------|-------------------|---------|---------|---------|---------|-----------|
| | 1862 г. | 1863 г. | 1864 г. | 1865 г. | 1866 г. | |
| Шелка сырца | | | 738,516 | 553,830 | 789,704 | 2.082,050 |
| Хлопчатой бумаги сырца | | | 37,884 | 40,445 | 107,456 | 185,785 |
| Мануфактурныхъ товаровъ | | | 8,175 | 32,163 | 32,548 | 72,886 |
| Шелковичныхъ червей | | | 2,616 | 12,360 | 1,617 | 16,593 |
| Табаку ширазскаго | | | 2,170 | 2,016 | 2,320 | 6,506 |
| Бумаги пряденной | | | . | 710 | 830 | 1,570 |
| Шерсти овечьей | | | 450 | 686 | 308 | 1,498 |
| Мерлушекъ | | | 600 | . | 1,300 | 1,900 |
| Чернильныхъ орѣшковъ | | | . | . | 5,124 | 5,124 |
| Прочихъ товаровъ | | | 751 | 981 | 14,420 | 16,152 |
| Всего. | | | 791,216 | 643,221 | 955,607 | 2.390,044 |

Цѣнность торговыхъ оборотовъ г. Тавриза доходитъ, приблизительно, до 20—22 мил. въ годъ; изъ этой суммы слѣдуетъ отнести къ привозу отъ 14 мил. до 16 мил.; вывозъ же не превышаетъ 7 мил.; слѣдовательно, общій торговый балансъ г. Тавриза остается постоянно въ ущербъ Персіи.

Совершенно въ другомъ видѣ представляются интересы Персіи въ торговлѣ ея съ Россіею. Не только сырые продукты, но и мануфактурныя произведенія Персіи находятъ себѣ постоянный и вѣрный сбытъ въ сосѣднемъ Закавказскомъ краѣ, а также въ главныхъ торговыхъ городахъ Волжскаго бассейна: Астрахани и въ особенности Нижнемъ-Новгородѣ. Ежегодный вывозъ въ одну Россію почти равняется ежегодному вывозу во всю остальную Европу. Торговля съ Россіею производится или сухимъ путемъ, черезъ Тавризмъ и Закавказскій край, или Каспійскимъ моремъ, черезъ приморскіе порты Персіи: Ензели—въ 7 верстахъ отъ г. Решта, Мешесисеръ—въ Мазандеранѣ и Астрабадѣ. Эта морская торговля ведется почти исключительно на русскихъ судахъ.

Слѣдующія двѣ таблицы показываютъ цѣнность различныхъ товаровъ, привезенныхъ въ Персію и вывезенныхъ оттуда въ Россію въ теченіе 5 лѣтъ съ 1862 г. по 1866 г. включительно.

1) Вывозъ изъ Персіи въ Россію:

| Званіе товаровъ. | Въ р у б л я х ъ: | | | | |
|----------------------------------|-------------------|-----------|-----------|-----------|-----------|
| | 1862 г. | 1863 г. | 1864 г. | 1865 г. | 1866 г. |
| Бумаги хлопчатой сырца | 316,235 | 785,159 | 2.602,638 | 1.166,386 | 1.763,975 |
| Издѣлій: бумажныхъ | 1.339,062 | 1.321,425 | 1.341,378 | 1,488,289 | 1.439,101 |
| » шелковыхъ | 419,413 | 324,288 | 282,672 | 276,863 | 366,280 |
| » шерстяныхъ | 74,630 | 66,795 | 60,386 | 77,972 | 64,057 |
| Бумаги пряденной | 51,975 | 58,411 | 120,649 | 109,385 | 74,075 |
| Шелка | 235,107 | 264,977 | 878,209 | 394,083 | 79,244 |
| Шерсти | 3,221 | 5,571 | 2,616 | 5,274 | 158 |
| Красокъ | 84,303 | 72,022 | 53,400 | 59,508 | 46,263 |
| Мягкой рухляди | 101,824 | 159,583 | 133,803 | 109,930 | 127,321 |
| Чай | 4,389 | 2,458 | 1,468 | 2,069 | 1,388 |
| Хлѣба | 97,384 | 160,226 | 72,421 | 59,866 | 37,906 |
| Сахара рафинада | 24,111 | 18,831 | 14,613 | 10,188 | 9,610 |
| Фруктовъ и овощей | 807,532 | 791,273 | 532,531 | 624,430 | 768,507 |
| Рыбы соленой и сушеной | 109,927 | 107,388 | 97,261 | 93,533 | 118,183 |
| Табаку | 13,549 | 9,652 | 9,290 | 12,222 | 10,654 |
| Кожъ | 97,305 | 86,069 | 61,360 | 65,102 | 54,041 |
| Скота | 82,630 | 48,219 | 27,461 | 20,981 | 24,232 |
| Прочихъ товаровъ | 288,920 | 259,492 | 176,434 | 262,442 | 236,166 |
| Всего. | 4.151,517 | 4.551,839 | 6.468,590 | 4.778,523 | 5.221,161 |

2) Привозъ изъ Россіи въ Персію:

| Званіе товаровъ. | 1862 г. | 1863 г. | 1864 г. | 1865 г. | 1866 г. |
|---------------------------------------|-------------------|-----------|-----------|-----------|-----------|
| | Въ р у б л я х ъ: | | | | |
| Металловъ: мѣди | 99,388 | 154,162 | 241,176 | 340,596 | 215,309 |
| » желѣза | 209,944 | 274,673 | 348,002 | 314,444 | 341,521 |
| » разныхъ | 12,133 | 11,623 | 56,174 | 65,776 | 14,611 |
| Издѣлій: золотыхъ и серебр. | 63,416 | 68,103 | 60,312 | 73,949 | 56,364 |
| » изъ друг. метал. | 119,537 | 73,335 | 84,112 | 173,639 | 201,915 |
| » бумажныхъ | 20,238 | 22,338 | 102,174 | 82,266 | 168,541 |
| » льняныхъ и пеньков. | 63,914 | 38,640 | 36,771 | 33,307 | 71,007 |
| » шелковыхъ | 12,526 | 11,507 | 9,991 | 2,253 | 12,132 |
| » шерстяныхъ. | 20,127 | 37,438 | 33,620 | 64,105 | 57,350 |
| » сукна | 85,286 | 27,073 | 41,036 | 42,531 | 82,491 |
| Кожъ: юфти и проч. выдѣлокъ | 2,464 | 1,339 | 757 | 9,565 | 9,393 |
| » невыдѣланныхъ | 9,544 | 12,180 | 17,658 | 19,666 | 34,476 |
| Москотильныхъ товаровъ | 40,286 | 55,692 | 60,121 | 61,899 | 60,919 |
| Бумаги хлопчатой сырца | 1,683 | 7,626 | 108 | 4,601 | 252 |
| » пряженой | 1,492 | 420 | 2,735 | 210 | 140 |
| Шелка | 113,828 | 80,535 | 24,345 | 12,025 | 22,484 |
| Шерсти овечьей. | 124 | 473 | 507 | 863 | 1,036 |
| Скота | 925 | 4,732 | 1,581 | 1,248 | 11,430 |
| Лошадей | 5,620 | 140 | . | 200 | 2,810 |
| Мягкой рухляди | 8,739 | 7,901 | 5,662 | 8,190 | 19,468 |
| Сундуковъ и погребцовъ | 9,578 | 5,103 | 8,704 | 14,486 | 10,168 |
| Хлѣба | 67,006 | 58,722 | 62,310 | 64,276 | 110,202 |
| Чая | . | . | . | 1,030 | 1,212 |
| Сахара | 11,898 | 1,571 | 6,124 | 9,023 | 4,138 |
| Напитковъ | . | . | . | 4,515 | 1,992 |
| Табаку | . | . | . | 3,479 | 3,265 |
| Лѣснаго товара | . | 2,913 | 863 | 125 | 1,575 |
| Красокъ | 46,273 | 49,315 | 20,198 | 66,714 | 29,771 |
| Прочихъ товаровъ | 89,936 | 96,094 | 183,872 | 237,485 | 203,075 |
| Всего. | 1.116,414 | 1.103,648 | 1.408,908 | 1.717,466 | 1.749,067 |

Изъ означенныхъ таблицъ видно, что вывозъ ежегодно превышалъ привозъ, среднимъ числомъ приблизительно на 3.600,000 р. сер. Эту значительную сумму Россія доплачиваетъ Персіи преимущественно монетою, золотомъ или серебромъ.

Русско-персидская торговля на Каспійскомъ морѣ, равно какъ и рыбные промыслы по берегамъ Гиляна, Мазандерана и Астрабада, обезпечены отъ морскихъ разбоевъ и нападений Туркменъ русскою эскадрою, постоянное мѣстопробываніе которой находится на станціи Ашуръ-аде, противъ Астрабадскаго залива. Для увеличенія и облегченія сношеній съ Персіею, русскими частными обществами (Кавказъ и Меркурій; Брылкина, Платонова и Комп.) учреждено на Каспійскомъ морѣ пароходство, съ правильными рейсами между гг. Астраханью, Баку, Ленкораномъ, Ензели, Ашуръ-аде и Астрабадомъ. Устройство въ Закавказскомъ краѣ желѣзной дороги отъ Поти до Тифлиса и предполагаемое продолженіе ея далѣе до Баку, а также учрежденіе болѣе безопасныхъ гаваней на Черномъ морѣ, должны со временемъ обратить предѣлы Россіи въ транзитъ, ведущійся еще пока съ такими неудобствами и затрудненіями черезъ Эрзерумъ и Трапезонъ.

Изъ Тавриза, торговой столицы Персіи, европейскіе товары идутъ во внутренность края слѣдующими путями: во-1-хъ, черезъ Казвинъ, Міана, въ Тегеранъ, откуда въ Мешедъ или въ Испаганъ; во-2-хъ черезъ Кирманшахъ въ Багдадъ и черезъ Урмію въ Мосуль. Отъ торговыхъ городовъ

Каспійскаго моря русскіе товары направляются: изъ Ензели и Решта черезъ Казбинъ въ Тавризъ или въ Тегеранъ, а изъ Астрабада въ г. Мешедъ.

На востокъ, торговый центръ Персіи составляетъ г. Мешедъ, куда стегаются караваны съ товарами изъ Хивы, Бухары, Херата, Кабула и откуда персидскіе и европейскіе товары расходятся по всей Средней Азии.

Центрами внутренней торговли служатъ гг. Испаганъ и Ширазъ. Города Іездъ и Керманъ ведутъ сухимъ путемъ незначительную торговлю съ Индією, черезъ пустыни Систана и Авганистана.

Вся заграничная торговля Персіи съ Индією находится въ рукахъ англичанъ. Городъ Бендеръ-Буширъ — напротивъ острова Каррака, занятаго англичанами, г. Мохамера — на Шатъ-ел-Арабъ, недалеко отъ Бассоры, и Бендеръ-Аббасъ — суть самые значительные торговые города на Персидскомъ заливѣ. Торговые обороты г. Бендеръ-Бушира доходятъ до 2 500,000 р. въ годъ. Изъ Индіи привозятъ сюда разныя шелковыя матеріи и шали, парчу, чай, сахаръ, кофе, пряности, дерево, желѣзо, цинкъ, стекло и проч.; изъ Явы—сахарный песокъ; въ замѣнъ того изъ Персіи вывозятъ въ Индію: шелкъ сырецъ, хлопокъ, фиги и разныя сухіе фрукты, краски, шерсть и лошадей. Избытокъ привоза надъ вывозомъ Персія доплачиваетъ монетою (золотомъ и серебромъ), которую въ значительномъ количествѣ вывозятъ ежегодно изъ Бендеръ-Бушира въ г. Бомбай. Англійскіе товары отъ Бендеръ-Бушира отправляютъ во внутрь Персіи чрезъ Ширазъ въ Испаганъ. Торговля г. Бендеръ-Аббаса нынѣ въ большомъ упадкѣ; этотъ городъ, съ прилежащимъ къ нему берегомъ, отданъ персидскимъ правительствомъ на откупъ за 4,000 томановъ Эмиру Маскатскому, которому принадлежатъ также и всѣ острова Персидскаго залива, исключая упомянутыхъ острововъ Кяшма и Каррака.

Въ общей сложности, торговые обороты Персіи, приблизительно, достигаютъ 40 мил., изъ которыхъ слишкомъ 20 мил. приходится на торговлю одного г. Тавриза и болѣе 5 мил. на порты Каспійскаго моря.

Изъ иностранцевъ торгуютъ въ Персіи: англичане, русскіе, французы, швейцарцы, греки, турки, и въ особенности армяне—русскіе или турецкіе подданные. Иностранные купцы, большею частью, живутъ въ Тавризѣ, нѣкоторые русскіе купцы и въ Рештѣ, и только весьма небольшое число въ Тегеранѣ.

Персидское правительство содержитъ своихъ консуловъ: въ Тифлисѣ, Астрахани, Трапезонѣ, Эрзерумѣ, Константинополѣ, Дамаскѣ, Смирнѣ, Багдадѣ, Бомбаѣ и Каирѣ.

Пути сообщенія.

Персидское правительство, со временъ Аббаса Великаго, ничего не дѣлаетъ для поддержанія существующихъ путей сообщенія. Караванъ-сарай и мосты, сооруженные въ разныя времена государями династїи Софидовъ, приходятъ постепенно въ окончательное разрушеніе. На плоской возвышенности Ирана, дороги по всѣмъ направленіямъ удобопроходимы въ теченіе 8-ми мѣсяцевъ; только зимою, съ ноября по мартъ мѣсяць, снѣга, частыя вьюги, грязи и страшные разливы представляютъ весьма большія затрудненія для передвиженій. Дороги въ Прикаспійскихъ областяхъ Гиляна, Мазандерана и Астрабада, вслѣдствіе чрезвычайно болотистой почвы, затруднительны во всякое время года; перевалы же черезъ высокій хребетъ Эльбурза состоятъ изъ узкихъ и трудно-доступныхъ тропинокъ, по которымъ тяжести могутъ быть перевозимы только на вьюкахъ. По неимѣнію въ

Персіи почти вовсе селеній и деревень по дорогамъ, устроены на нихъ, въ разстояніи 20, 40 и 60 верстъ, караванъ-сарай, состоящіе обыкновенно изъ довольно обширнаго четырехъ-угольнаго зданія. На четырехъ углахъ такого караванъ-сарая находятся иногда круглыя башни, придающія ему тогда видъ небольшой крѣпостцы, въ которой можно удобно защищаться въ случаѣ нападенія разбойниковъ. Караваны въ Персіи совершаютъ переходы обыкновенно ночью и проходятъ въ сутки до 6 фарзанговъ (*), т. е. 36 верстъ.

Всѣ главнѣйшія дороги въ Персіи служатъ вмѣстѣ съ тѣмъ и торговыми ея путями. Къ г. *Тавризу*, пункту ихъ соединенія въ сѣверо-западной части Персіи, сосредоточиваются слѣдующія пути:

| | | | | |
|-----------------------|-----------------|--------------------------|--|----------------------------|
| Изъ <i>Тифлиса</i> : | | | | <i>Фарзани.</i> |
| Джультѣскій карантинъ | на р. Араксѣ | Сотіанъ | | 4 |
| | 441 верста. | <i>Тавризь</i> | | 6 |
| | <i>Фарзани.</i> | | | <hr/> |
| Гергеръ | 2 $\frac{1}{2}$ | | | 20 $\frac{1}{2}$ —123 вер. |
| Маранди | 8 | | | |

На рѣкѣ Араксѣ нѣтъ постоянного моста; черезъ нее переправляются на паромѣ, а въ сухое время въ бродъ; затѣмъ до самаго *Тавриза* эта дорога не представляетъ никакихъ затрудненій для движенія.

| | | | |
|-------------------------|-------------------|--------------------------|-------------------------------------|
| Изъ <i>Трапезона</i> : | тур. часы. | Отъ границы: | фарзанг. версты. |
| Эрзерумъ | 58 | Карантъ | 9 54 |
| Баязидъ | 48 | Хой | 11 66 |
| Перс. граница | 2 | Маранди | 11 $\frac{2}{5}$ 70 |
| | <hr/> | <i>Тавризь</i> | 10 60—250 в. |
| | 105 ч. — 525 вер. | | <hr/> |
| | | | Всего около 775 вер. отъ 18—21 дня. |

Путь этотъ важенъ какъ транзитный; движеніе по немъ производится на лошадяхъ или лошакахъ, такъ какъ въ Турціи дорога проходитъ по весьма гористой мѣстности. Въ послѣднее время предпринята однако разчистка дороги между *Трапезономъ* и *Эрзерумомъ*.

| | | | |
|----------------------------------|---------------|--------------------------|--------------------------|
| Изъ <i>Решта</i> и <i>Ензели</i> | фарз. верстъ. | | фарз. верстъ. |
| рѣка Кергене-Рудъ | 17 86 | Серъ-Абъ | 14 70 |
| ущелье Аглаберъ | 8 40 | <i>Тавризь</i> | 20 100—170 |
| <i>Ардебиль</i> | 12 60—186 | | <hr/> |
| | | | Всего 71—355; 8—10 дней. |

Дорога эта затруднительна на перевалахъ черезъ горы *Эльбрузь* и *Севаланъ*.

| | | | | |
|----------------------------|-------|------------------------------|--------------------------------|----------------------|
| Отъ <i>Астары</i> : | фарз. | верстъ. | Отъ <i>Астары</i> . | фарз. верстъ. |
| Лиссаръ | | 33 | мостъ Пуль-и-деллакъ | 66 |
| р.: Кергене-рудъ | | 20 | Шинданъ | 22 |
| Кала-Сарай | | 15 | Ханъ-Ага | 6 |
| Аликамъ | | 27 | <i>Ардебиль</i> | 22 |
| Коперъ-Чала | | 22 | | <hr/> |
| <i>Ензели</i> | | 22 | | 11 $\frac{1}{5}$ —56 |
| | | <hr/> | | |
| | | 27 $\frac{1}{5}$ —6 пер.—139 | | |

Въ сухое время, дорога отъ *Астары* до *Ензели* не представляетъ особенныхъ затрудненій для движенія. Переправы черезъ рр. *Кергене-рудъ* и *Шефирудъ* производятся на паромахъ. Отъ *Астары* до *Ардебиля* дорога вьючная, пересѣкаетъ высокій хребетъ *Талышинскихъ горъ*.

(*) Фарзангъ = 6 верстамъ, но въ *Хоросанѣ* = 7, а въ *Прикаспійскихъ* областяхъ = 5.

Къ столицѣ Персіи, *Тегерану*, сходятся слѣдующіе главнѣйшіе пути:

| Изъ <i>Тавриза</i> : | | <i>Фарзани</i> . | | <i>Фарзани</i> . | |
|-------------------------|------------------------------------|--------------------|-----------------|---------------------------|------------------------------------|
| Вацминджъ | 4 | Султаніе | 8 | Хурумдере | 6 $\frac{1}{2}$ |
| Такмедашъ | 8 | Кирішке | 6 $\frac{1}{2}$ | Казвинъ | 6 — 27 |
| Туркманчай | 8 | Кышлякъ | 7 $\frac{1}{2}$ | Сулейманіе | 9 |
| <i>Міана</i> | 7 — 27 | Кентъ | 4 $\frac{1}{2}$ | <i>Тегеранъ</i> | 2 $\frac{1}{2}$ — 23 $\frac{1}{2}$ |
| Гюлтепе | 6 | | | | |
| Ахкентъ | 2 | | | | |
| Бахъ | 8 | | | | |
| <i>Семанъ</i> | 6 $\frac{1}{2}$ — 22 $\frac{1}{2}$ | | | | |
| | | | | | 100 или 600 верстѣ. |

По другимъ свѣдѣніямъ, разстояніе отъ Тавриза до Тегерана не болѣе 85 фарзанговъ или 510 верстѣ. Дорога эта вообще хороша и совершенно удобна для движенія; черезъ р. Кизиль-Узень перекинутъ каменный мостъ.

| Изъ <i>Решта</i> и <i>Ензели</i> : | | <i>Фарзани</i> . | | <i>Фарзани</i> . | |
|------------------------------------|---|-------------------|------|---------------------------|---------------------------------------|
| Ша-агаджи | 4 | Лаушанъ | 4 | Мезре | 6 |
| Имамъ-Заде-Хасымъ | 4 | Казвинъ | 5—33 | <i>Тегеранъ</i> | » — 23 $\frac{1}{2}$ |
| Рустемъ-Абадъ | 5 | | | | |
| Рудбаръ | 4 | | | | 56 $\frac{1}{2}$ или 306 в., 12 д. х. |

Часть этой дороги, отъ Ензели до Рудбаръ, была недавно исправлена, тѣмъ не менѣе она весьма затруднительна, а въ дурную погоду бываетъ даже непроходима. Рудбарскіе ворота представляютъ самый удобный изъ всѣхъ переваловъ черезъ горы Эльбрузь.

| Изъ <i>Мешедесера</i> на Касп. морѣ: | | Изъ <i>Сари</i> : | |
|--------------------------------------|---------------------------------|-----------------------------------|---------------------------------|
| фарз. версты. | | фарз. версты. | |
| <i>Барфрушъ</i> | 30 | Али-Абадъ | 20 |
| <i>Амоль</i> | 30 | Мостъ Пуль и Сефидъ | 30 |
| Парусъ | 26 | Ущ. Гадукъ (Касп. вор.) | 42 |
| Азекъ | 30 | Фирузку | 15 |
| Имамъ Заде Хасимъ | 28 | Эмиръ | 18 |
| Джадже-рудъ | 20 | Аине-Верзунъ | 30 |
| <i>Тегеранъ</i> | 24 | Бомейнъ | 30 |
| | Около 31 $\frac{1}{3}$ — 188 в. | Джадже-рудъ | 15 |
| | | <i>Тегеранъ</i> | 24 |
| | | | Около 37 $\frac{1}{3}$ — 224 в. |

Объ эти горныя дороги, съ перевалами черезъ Эльбрузь, чрезвычайно затруднительны и даже опасны; онѣ состоятъ изъ тропинокъ, по которымъ вьюки должны слѣдовать съ величайшею осторожностью.

Изъ *Астрабада* въ Тегеранъ существуютъ три пути по числу переваловъ черезъ Эльбрузь: Чешме-Али, Хефть-Чешме и Бостамъ.

| 1-й Западный: | | 2-й Средній: | | 3-й Восточный: | |
|---------------------------|--------------------------------|-------------------------|------|---------------------------|----------------------------------|
| <i>Фарзани</i> : | | <i>Фарзани</i> . | | <i>Фарзани</i> . | |
| дол.: Саверъ | 5 | Зіаретъ | 3 | Кузлукъ | 3 |
| Чешме-Али | 6 $\frac{1}{2}$ | Хефть-Чешме | 4 | Бостамъ | 7 |
| Сурхеде | 4 $\frac{1}{2}$ | <i>Шарудъ</i> | 8—15 | <i>Шарудъ</i> | 1—11 |
| Фуладъ-Магале | 4 | Дехи-Мулла | 4 | Дамганъ | 4 |
| Ассефанъ | 5 $\frac{1}{2}$ | Агуванъ | 10 | Семнанъ | 6 |
| Чеманъ - Худ - и - | | Лазгирдъ | 6 | Араданъ | 10 |
| Сефидъ | 5 $\frac{1}{2}$ | Кышлакъ | 4 | Ейвени | 4 |
| <i>Фирузку</i> | 4 $\frac{1}{2}$ | Пелештъ | 6 | <i>Тегеранъ</i> | 5—59 |
| | 35 $\frac{1}{2}$ — 210 верстѣ. | | | | |
| <i>Тегеранъ</i> | — » — 117 — | | | | |
| | 327 верстѣ. | | | | |
| | | | | | Всего 444 или 420 вер. |

Всѣ три перевала весьма трудны, въ особенности черезъ Чешме-Али, который доступенъ только для пѣшеходовъ.

| Изъ Мешедъ: | | Фарзани. | | Фарзани. | |
|--------------------------------|----------|-----------------------|-------|------------------------|----------|
| | Фарзани. | Абазъ-Абадъ | 6 | Кышлахъ | 4 |
| Джукеркъ или Джаеркъ | 5 | Меіамей | 12 | Ейвени | 4 |
| Деръ-рудъ | 8 | Шарудъ | 10—40 | Пелешть | 6 |
| Нисатуръ | 6—19 | Дехи-Мулла | 4 | Тегеранъ | 5—59 |
| Гуссейвъ-Абадъ | 6 | Дамганъ | 4 | Всего | 134 фар. |
| Зеаферуй | 5 | Агуванъ | 10 | или 804 вер. 20—25 дн. | |
| Зебзеваръ | 5—16 | Семнанъ | 6 | | |
| Риведъ | 4 | Лазгирдъ | 6 | | |
| Мезинанъ | 8 | Ариданъ | 10 | | |

Дорога проходить по пустынной, безводной мѣстности и нерѣдко подвергается набѣгамъ Туркменъ. По этому пути слѣдуютъ караваны изъ Персіи въ Среднюю Азію, и обратно, а также большое число богомольцевъ, стекающихся въ Мешедъ на поклоненіе гробницъ Имамъ-Ризы.

| Изъ Испагани: | | Фарзани. | | Фарзани. | |
|-------------------------------|---------------------------------------|-------------------------|--|---------------------------|------|
| Гезъ | 3 | Пулъ-и-делахъ | 4 | Хаузъ-и-Султанъ | 6 |
| Мурчахуръ | 6 | Кенара-гирдъ | 6 | Тегеранъ | 6—22 |
| Кашанъ | 35 ¹ / ₂ или 27 | Всего | 73 ¹ / ₂ или 65 ф. | | |
| Степами Неттена | 26 ¹ / ₂ | 441 или 390 верстѣ. | | | |
| (Горн. дор. черезъ Корудъ 18) | | | | | |
| Зензенъ | 6 | | | | |
| Пасанканъ | 6 | | | | |
| Кумъ | 4—16 | | | | |

Дорога идетъ по западнымъ окраинамъ соленой пустыни Кувиръ, ббльшею частью по мѣстности мало-населенной и безводной.

Отъ Персидскаго залива, изъ Бендеръ-Бушира въ Тегеранъ, караваны слѣдуютъ на Ширазъ и Испаганъ. Протяженіе этого пути болѣе 1,000 верстѣ и отъ 30 до 36 дней хода.

Изъ Багдада караваны идутъ на Керманшахъ и Хамаданъ, достигая Тегерана въ 22 дня.

Въ сѣверо-восточной части Персіи г. Мешедъ составляетъ центръ торговыхъ сообщеній съ Среднею Азією; кромѣ упомянутой дороги изъ Тегерана, къ этому городу сходятся слѣдующіе пути:

Изъ Астрабада черезъ сѣверный Хоросанъ существуютъ три извѣстныхъ дороги черезъ Бурджнурдъ къ Мешеду.

| 1-й путь Фрезера: версты. | 2-й путь г. Борнса: версты. | 3-й путь г. Лемма: версты. |
|----------------------------------|-------------------------------------|----------------------------|
| Пишукъ-магале | Ша-Абадъ | Бостомъ |
| Финдериксъ | Килли-Ханъ | Мегзъ |
| Писсерукъ | Бурджнурдъ | Тиль-Аблдь |
| Рабатъ Айшсъ | | Нердинъ |
| Кила-Ханъ | | Джаджермъ |
| Бурджнурдъ | | Хуршо |
| | | Товаръ |
| | | Фирузе |
| | | Бурджнурдъ |
| Ширванъ | | |
| Кучанъ | | |
| Бекнузеръ | | |
| Сейданъ | | |
| Эмиръ-Абадъ | | |
| Гунъ-Абадъ | | |
| Махмудъ-Абадъ или Тузъ | | |
| Мешедъ | | |
| Всего | 462 или 553 версты; 77 или 92 фарз. | |

Дорога отъ Астрабада до Мешедъ идетъ по долинамъ сѣверныхъ отроговъ Эльбруза, по странѣ плодородной, обильной пастбищами и довольно густо населенной, но подверженной безпрерывнымъ набѣгамъ туркменскихъ племенъ.

Изъ *Херата* (маршрутъ слѣдованія персид. войскъ въ 1838 г.).

| | версты. | | версты. |
|---------------------------------|---------|-------------------------|---------|
| Гуранъ | 60 | Хаузе-биби | 30 |
| Чеменъ-Пиръ | 12 | Аби-Фершунъ | 12 |
| Чеменъ-Туръ-Пуль | 18 | Ферагирдъ | 18 |
| Батпиръ-Кале | 33 | Сенгибедъ | 27 |
| Туманъ-Ага | 18 | Турюкъ | 24 |
| Рѣка Джамъ | 33 | <i>Мешедъ</i> | 6 |
| Ниль-Абадъ | 15 | | |
| Турбетъ-и-Шейхъ-Джамъ | 15 | | |
| | | | 345 |

Путь между Хератомъ и Мешедомъ проходитъ по волнистой, а частью по ровной мѣстности, пересѣченной Гери-рудомъ и ея притокомъ Джамъ; долины этихъ рѣкъ изобилуютъ пастбищами. Вообще, дорога эта, въ отношеніи подножнаго корма и воды, не представляетъ никакихъ особенныхъ затрудненій для движенія.

Изъ Бухары въ Мешедъ, и обратно изъ Мешеда въ Бухару черезъ Мервь, около 600 верстъ, отъ 20 до 24 дней хода; караваны проходятъ степи, населенныя самымъ сильнымъ туркменскимъ племенемъ Текке, съ которымъ, для пропуска и безопаснаго слѣдованія каравановъ, торговцы должны входить въ предварительное соглашеніе. Караванное движеніе между Персіею и Хивою производится черезъ Астрабадъ, черезъ земли туркменъ Гоклановъ, по мѣстности совершенно ровной и безводной. Разстояніе между Астрабадомъ и Хивой, приблизительно, до 800 верстъ и около 26 дней хода.

Въ юго-восточной части Персіи караванный путь отъ Испагана идетъ степями, большею частью по совершенно безплодной мѣстности, черезъ Іездъ и Керманъ въ Бендеръ-Абаси. Путь этотъ служитъ для торговыхъ сношеній съ Индіею и владѣніями Эмира Маскатскаго.

Правильно организованной *почты* не существуетъ въ Персіи, но правительство для своихъ надобностей содержитъ небольшое число почтовыхъ лошадей, по главнѣйшимъ трактамъ, а именно: отъ Тегерана до Тавриза, Испагана, Бендеръ-Бушира и Мешеда. Политическое и торговое значеніе города Тавриза побудило правительство, въ 1864 г., приступить къ устройству перваго въ Персіи электрическаго телеграфа между этимъ городомъ, Тифлисомъ и Тегераномъ.

Русское и англійское посольства, для сообщенія съ своими правительствами, содержатъ въ Тегеранѣ и Тавризѣ собственныхъ курьеровъ.

Финансы.

При нынѣшнемъ государственномъ неурействѣ Персіи, финансовыя средства ея неизвѣстны даже самому правительству, а потому и всѣ исчисленія ихъ могутъ быть только приблизительными.

Главный источникъ доходовъ Персіи состоитъ въ поземельныхъ и подушныхъ податяхъ, извѣстныхъ подъ именемъ *малиата*. Поземельная подать заключается въ сборѣ деньгами или натурою десятой части всего собраннаго крестьянами хлѣба. Сверхъ этой подати въ казну, крестьяне платятъ столько же своимъ землевладѣльцамъ и, кромѣ того, съ нихъ взыскиваются за орошеніе полей и разныя другіе поборы, поступающіе въ пользу правительственныхъ лицъ. Такимъ образомъ, въ дѣйствительности, итогъ поземельной подати доходитъ до $\frac{1}{3}$ всего ежегодно собраннаго хлѣба. Подушная подать опредѣляется ежегодно высылаемыми изъ Тегерана, для руководства хакимовъ, росписями. Поголовныя поборы эти состоятъ въ сборѣ съ

каждаго мужчины—по 1 томану, съ каждой женщины—по 5 крановъ, т. е. по $\frac{1}{2}$ томана, а съ дѣтей до 12 лѣтъ—по 2 крана, т. е. по $\frac{1}{4}$ томана; съ лошади и лошака по 2 крана, съ осла и коровы—по 1 крану 5 шаевъ, съ барановъ и овецъ—по 10 шаевъ. Особенные налоги собираются, сверхъ того, съ фруктовыхъ садовъ, огородовъ, съ пространства занимаемаго домами, каравансараями и др. строениями. Вслѣдствіе несуществованія ревизіи и частаго перехода поселянъ съ одной мѣстности на другую нѣтъ возможности опредѣлить сколько именно собирается податей отдѣльно по каждому вышеозначенному предмету. Хакимы, обязуясь уплатить въ годъ известную сумму правительству, распоряжаются по своему усмотрѣнію раскладкою податей въ областяхъ или округахъ, ввѣренныхъ ихъ управленію. Самый сборъ податей на мѣстѣ производится кетхудами и забитами. Общее завѣдываніе доходами и расходами каждой области и храненіе казенныхъ денегъ относится къ обязанностямъ мустафи.

Города въ Персіи не платятъ казнѣ никакихъ податей съ принадлежащихъ имъ земель и строеній, исключая базаровъ, за которые обязаны вносить довольно значительныя пошлины. Такое преимущество, предоставленное городамъ, объясняетъ одну изъ главныхъ причинъ ежегоднаго приращенія числа жителей во всѣхъ почти городахъ Персіи, въ ущербъ численности сельскихъ обывателей, на которыхъ, такимъ образомъ, исключительно падаетъ вся тяжесть государственныхъ повинностей.

Кромѣ маліата, въ Персіи существуютъ еще чрезвычайные налоги, которые по неопредѣленности своей служатъ одной изъ главныхъ причинъ разоренія жителей. Къ нимъ слѣдуетъ отнести: во-1-хъ—сурзатъ, весьма обременительные сборы натурою: разной провизіи при проѣздахъ хановъ или чиновниковъ, а также провіанта и фуража во время слѣдованія войскъ; во-2-хъ—садръ-аварезъ, собираемый на военныя экспедиціи; въ послѣднее время, вслѣдствіе часто повторявшихся экспедицій противъ Херата и особенно противъ Туркменъ, не перестающихъ своими набѣгами разорять сѣверную часть Хоросана, сборъ садръ-авареза производился въ Персіи весьма часто; въ-3-хъ—пишкеши, подносимые въ Нурузъ (новый годъ) всѣмъ правительственнымъ лицамъ, начиная съ самого шаха и его министровъ и кончая кетхуды.

Не смотря на громадныя налоги, Персидское правительство весьма часто нуждается въ деньгахъ и прибѣгаетъ или къ требованіямъ уплаты податей впередъ, или къ новому ихъ увеличенію.

Съ 1837 г. недостатокъ денегъ въ государственной казнѣ заставилъ правительство выдавать чиновникамъ бараты, т. е. письменные виды на полученіе жалованья изъ доходовъ известной области. Число подобныхъ баратовъ, въ скоромъ времени, оказалось столь велико, что стало превышать средства, назначенныя на ихъ уплату. Это обстоятельство заставило владѣльцевъ баратовъ начать продажу ихъ за $\frac{1}{2}$ и даже за $\frac{1}{4}$ цѣны правителямъ областей, которые стали представлять ихъ въ казну за настоящую цѣну, въ зачетъ сборныхъ налоговъ, вмѣсто наличныхъ денегъ. Такимъ образомъ, введеніе баратовъ послужило источникомъ еще большихъ злоупотребленій чиновниковъ и повело наконецъ къ совершенному разстройству государственной казны.

Всѣ почти повинности, собираемыя въ каждой области деньгами или натурою, тамъ же и расходуются, идя въ уплату баратовъ или на содержаніе войскъ. Затѣмъ, въ общую государственную казну пересылаются лишь незначительные остатки.

Слѣдующее приблизительное исчисленіе доходовъ Персіи съ 1836—1839

г. можетъ дать нѣкоторое понятіе о размѣрѣ и порядкѣ распредѣленія повинностей по областямъ.

| О б л а с т и . | Деньгами, томанами. | Н а т у р о ю . |
|---|------------------------|---|
| Азербейджанъ | 515,690 | Ячменемъ, пшеницею . 48,600 халв. Саманомъ 2,290 » Сарачинск. пшеномъ . 6,280 » |
| Гилянъ (*) | 200,000 | Шелкомъ 1,500 » |
| Мазандеранъ и Астрабадъ | 44,000 | Сарачин. пшеномъ { 7,300 » Шелкомъ, масломъ и пр. |
| Доходы этихъ областей не поступаютъ въ казну, а издерживаются въ самомъ Мазандаранѣ на содержаніе тамъ войскъ и милиціи. | | |
| Зенганъ | 50,000 | { Ячменемъ и пшеницею . 9,000 халв. |
| Казвинъ | 53,000 | |
| Тегеранъ | 80,000 | — |
| Семнанъ и Харъ | 22,045 | Ячменемъ, пшеницею и сарачинскимъ пшеномъ . 106,400 » |
| Дамганъ | 8,050 | Ячменемъ и пшеницею . 1,050 » |
| Хоросанъ | | |
| Доходы этой области доходятъ до курура или 500 т. том., частью деньгами, а частью произведеніями; всѣ расходуются въ самомъ Хоросанѣ. | | |
| Курдистанъ | 30,000 | — |
| Хамаданъ | 47,000 | Ячменемъ, и пшеницею . 7,811 халв. |
| Керманшахъ | 80,000 | — |
| Арабистанъ и Лористанъ | 70,000 | Ячменемъ, пшеницею и сарачинск. пшеномъ . 5,900 » |
| Фарзистанъ | 350,000 | Ячменемъ и пшеницею . 7,200 » |
| | | Саманомъ 3,000 » |
| Испаганъ | 246,000 | Ячменемъ и пшеницею . 26,500 » Сарачинскимъ пшеномъ . 10,000 » |
| Мелайръ и Тузерганъ | 18,500 | Ячменемъ и пшеницею . 7,500 » |
| Неговеидъ и Гулпейханъ | 81,500 | — |
| Буруджирдъ | 35,223 | Ячменемъ и пшеницею . 2,800 » |
| | | Саманомъ 53,000 » |
| Калемроу или Кезать | 30,000 | — |
| Кумъ | 30,000 | — |
| Кемре | 12,000 | — |
| Иездъ | 60,000 | — |
| Кашанъ и Нетенсъ | 58,000 | — |
| Талаханъ | 15,000 | — |
| Геррусъ | 40,000 | — |
| Керманъ | 150,000 | Ячменемъ и пшеницею . 14,000 халв. |
| | | Финниками и Генне . 50 » |
| Хеледжестанъ | 10,000 | Ячменемъ и пшеницею . 10,000 » |
| Итого около 2.815,963 том. или 8.363,543 р. с. и 760,000 халв.; общій же денежный доходъ вмѣстѣ съ натуральными повинностями и чрезвычайными доходами, составить приблизительно около 14.000,000руб. сер. | | |

По новѣйшимъ свѣдѣніямъ, доходы Персіи, въ которые, по всей вѣроятности, входятъ какъ денежные, такъ и натуральные повинности, представляютъ слѣдующія цифры:

(*) По донесенію англійскаго консула въ Рештѣ, общій доходъ Гиляна, въ 1865 г., былъ слѣдующій:

| | | | |
|----------------------------|--------------|--------------------------------|--------------|
| Таможенный сборъ | 252,000 руб. | Поземельныхъ податей | 490,675 руб. |
| Съ рыбныхъ пром. | 123,259 » | Пошлинъ съ лавокъ | 11,018 » |
| Подать съ воды | 4,107 » | | |
| Съ казенныхъ зем. | 186,120 » | Всего | 1.067,188 » |

| | |
|---|--------------|
| Съ государственныхъ имуществъ | 5.875,000 р. |
| » казенныхъ земель | 3.750,000 » |
| » подоходныхъ податей | 2.937,500 » |
| » арендныхъ статей и ремесленныхъ пошлинъ . | 3.300,000 » |
| » таможеннаго сбора | 1.950,000 » |
| » кочевыхъ племень | 1.800,000 » |
| Всего. | 19.612,500 » |

Доходы съ *вакуфа*, не поступающіе въ казну, а предназначаемые исключительно на содержаніе духовенства, сеидовъ, мечетей, медресе, разныхъ общепользныхъ учрежденій, напр.: школъ, общественныхъ бань, мостовъ и т. д., распредѣляются слѣдующимъ образомъ:

| | |
|---|--------------|
| Отъ продажи имѣній | 4.500,000 р. |
| Подать съ райевъ | 4.000,000 » |
| $\frac{1}{2}$ % подоходной подати | 630,000 » |
| Сборъ съ мостовъ и дорогъ | 600,000 » |
| Сборъ съ рудниковъ | 240,000 » |
| Всего. | 9.970,000 » |

Монетные дворы находятся: въ Тегеранѣ, Тавризѣ, Испагани и Ширазѣ; но, кромѣ того, чеканятъ серебряную монету въ Мешедѣ, Рештѣ, Іездѣ и Кирманшахѣ. Въ Персіи находится въ обращеніи значительное количество русскихъ золотыхъ и серебряныхъ монетъ, часть которыхъ идетъ въ Турцію или переплавляется на персидскія монеты. Въ послѣднее время, количество звонкой монеты въ Персіи замѣтно уменьшилось, вслѣдствіе большаго вывоза его въ Турцію и особенно въ Индію.

РЕЛИГИЯ, ОБРАЗОВАНОСТЬ И ПРАВСТВЕННОСТЬ.

Жители Персіи исповѣдуютъ религію Магомета и принадлежатъ къ сектѣ Шиитовъ. Съ нѣкотораго времени, не смотря на противодѣйствіе духовенства, особенно въ области Керманъ, стала сильно распространяться секта Суфиевъ, действъ, отвергающихъ всю виѣшнюю обрядовую сторону Корана. Къ сектѣ суннитовъ принадлежатъ въ Персіи однѣ только кочевыя племена турецкаго и аравійскаго происхожденія.

Религія Магомета съ своимъ фанатизмомъ составляетъ, конечно, одну изъ главнѣйшихъ причинъ, вслѣдствіе которыхъ Персіяне понынѣ остаются чужды европейской цивилизаціи и не только не подвигаются впередъ въ умственномъ и матеріальномъ своемъ развитіи, но даже многое утратили изъ того, въ чемъ доходили прежде до извѣстной степени совершенства.

Духовенство, руководимое личными своими выгодами, всѣми силами поддерживаетъ существующій порядокъ вещей и систематически противодѣйствуетъ нововведеніямъ и преобразованіямъ, къ которымъ желалъ бы приступить нынѣ царствующій Насръ-ед-Динъ-Шахъ. Не смотря на утрату, со временъ Надиръ-Шаха, большей части поземельнаго своего богатства, духовенство въ Персіи вполне обезпечено значительными доходами съ *вакуфовъ* и сохранило преобладающее вліяніе на народъ, который видитъ въ немъ не только хранителя и блюстителя вѣры, но и единственнаго защитника и покровителя своей личности и своего имущества противъ деспотизма государей и противъ произвола и насилій правительственныхъ лицъ. Во главѣ духовенства стоятъ избранные самимъ народомъ муштегиды, которыхъ въ настоящее время четыре: въ Тегеранѣ, Тавризѣ, Испагани и Мешедѣ. Особа муштегида священна въ глазахъ народа, а потому вліяніе ихъ въ Персіи неограниченно. Затѣмъ, къ высшимъ духовнымъ лицамъ при-

надлежатъ: шейхъ-ул-исламы, назначаемые правительствомъ во все значительные города Персіи, гдѣ они исполняютъ должности главныхъ судей; муллы, имѣющіе неусыпный надзоръ за исполненіемъ обрядовъ религіи, соединяютъ съ своимъ духовнымъ званіемъ обязанности судей и наставниковъ народа. Кромѣ того, въ Персіи находится множество Сеидовъ, считающихъ себя потомками пророка, или святыхъ имамовъ; они пользуются въ народѣ большимъ уваженіемъ и живутъ преимущественно на его счетъ милостынями и подаяніями.

Образованіе народа принадлежитъ въ Персіи исключительно духовенству. Множество школъ или медресъ во всѣхъ городахъ Персіи служатъ для обученія дѣтей обоюбого пола чтенію и письму по-персидски и арабски, ариѳметикѣ, астрологіи, изученію наизусть корана и произведеній извѣстныхъ персидскихъ поэтовъ: Фердузи, Хафиза, Сади и Джами. Одностороннее образованіе это не развиваетъ вовсе умственныхъ способностей, которыми персіане довольно щедро надѣлены отъ природы. Все писатели согласны въ томъ, что Персія могла бы гораздо легче и скорѣе, нежели Турція, усвоить себѣ европейскую образованность и цивилизацію, еслибъ въѣковой гнетъ деспотизма не испортилъ народнаго характера. Хитрость, коварство, скрытность, недоувѣрчивость и обычная ложь на каждомъ словѣ, составляютъ отличительную черту каждаго персіанина. Воспитатели народа, муллы и сеиды, будучи сами олицетворенными лицомъбрами, не только не смягчаютъ, но еще болѣе развиваютъ въ немъ упомянутые недостатки и пороки.

Вооруженныя силы.

Развитіе непосредственныхъ сношеній съ цивилизованными государствами Европы и вооруженное столкновение съ Россіею за обладаніе Закавказскимъ краемъ, побудили Персію, въ началѣ нынѣшняго столѣтія, по примѣру Турціи, приступить къ учрежденію у себя постоянныхъ регулярныхъ войскъ. Сынъ Фехтъ-Али-Шаха, Аббасъ-Мирза, правитель Азербейджана, первый положилъ основаніе новой организаціи персидской арміи, пригласивъ для того англійскихъ офицеровъ, которые, подъ руководствомъ полковника Линдсея, приступили къ образованію и обученію вновь сформированной арміи. Примѣру Аббасъ-Мирзы послѣдовали Магометь-Шахъ и нынѣ царствующій Насръ-ед-Динъ-Шахъ. Для образованія войска постоянно приглашались иностранные офицеры почти всѣхъ государствъ Европы, но нѣкоторую пользу принесли только одни англичане, которымъ и принадлежитъ вполне основаніе настоящей организаціи персидской арміи.

Составъ, комплектованіе, организація и численность арміи.

Военныя силы Персіи состоятъ: 1) изъ регулярныхъ войскъ (низама), 2) изъ иррегулярной кавалеріи (севарехъ-редифъ) и 3) изъ милиціи (ту-фенджи).

Въ Персіи не существуетъ никакихъ опредѣленныхъ постановленій для пополненія арміи нижними чинами. Пишкеші, или подарки шаху и высшимъ правительственнымъ лицамъ, весьма часто освобождаютъ отъ службы, навсегда или на извѣстное число лѣтъ, какъ отдѣльные лица, такъ и цѣлыя селенія и округа. Рекруты поступаютъ на службу безсрочно, отчего въ рядахъ арміи нерѣдко встрѣчаются люди весьма преклонныхъ лѣтъ. Въ 1863 г. срокъ службы хотя и былъ опредѣленъ 8-ми-лѣтній, но это постано-

вленіе, по настоящее время, не приведено въ исполненіе, равно какъ и правило—не принимать на службу людей моложе 20 лѣтъ. Распредѣленіе рекрутъ по областямъ чрезвычайно неравномѣрно. Большая часть изъ нихъ поступаетъ изъ Азербейджана, области, населенной преимущественно тюркскими, болѣе воинственными племенами, на преданность которыхъ нынѣ царствующая династія наиболѣе можетъ разсчитывать и гдѣ, кромѣ того, сосредоточивается наибольшая часть низама. Наборъ рекрутъ производится безъ всякаго порядка, черезъ посредство сельскихъ старшинъ (кетхудовъ) или даже самими полковыми командирами въ районѣ расположенія своихъ частей. Только въ Азербейджанѣ опредѣлено: изъ 10 человекъ брать въ рекруты одного, не считая волонтеровъ, которые, особенно изъ означенной области, поступаютъ на службу въ довольно значительномъ числѣ.

Низамъ заключаетъ въ себѣ три рода войскъ: регулярную пѣхоту (пиадехъ-низамъ), регулярную кавалерію (севарехъ-низамъ) и артиллерію (топчи).

Регулярная пѣхота, въ настоящее время, состоитъ изъ 10 дивизій (тумани) подъ начальствомъ дивизионныхъ генераловъ—*Эмиръ Тумани*, которые всѣ подчиняются начальнику пѣхоты—*Эмиръ-Низаму*. Каждая дивизія состоитъ изъ 10 однобаталіонныхъ полковъ (фауджи) 10-ротнаго состава. Фауджи обыкновенно носятъ названіе той мѣстности или того племени, изъ которыхъ формируются или пополняются. Два или три полка образуютъ бригаду; бригады, состоящія подъ командою бригадныхъ генераловъ съ званіемъ *Сертинъ-Аввеля*, *Сертинъ-Думма* или *Сертинъ-Сунема*.

По штату въ каждомъ фауджѣ полагается:

| Офицеровъ: | |
|---|----------|
| Полковникъ (Серхенгъ) | 1 |
| Маіоровъ (Яверъ) | 2 |
| Капитановъ, ротныхъ командировъ (Султанъ) | 10 |
| Адъютантъ (Адъжуданъ) | 1 |
| Квартирмейстеръ (Мирза-Машрефъ) | 1 |
| Казначей (Тахвильдаръ) | 1 |
| Поручиковъ и подпоруч. (Наибъ-Аввель и Наибъ-Думмъ) | 17 |
| Итого офицеровъ | 33 чел. |
| Унтеръ-офицеровъ (Бекилей) | 40 |
| Нижнихъ чиновъ (Сарбазовъ) | 760 |
| Итого нижнихъ чиновъ | 800 чел. |

Слѣдовательно, въ каждой тумани изъ 10 фауджей, состоитъ: 330 офицеровъ и 8,000 нижн. чиновъ.

Большая часть регулярной пѣхоты вооружена англійскими ружьями. Персидское правительство производитъ постоянно значительные заказы ружей во Франціи и Бельгіи; такъ въ 1864 г. было ихъ привезено черезъ Константинополь 20 т.; сверхъ того, въ томъ же году 4 т. ружей было изготовлено въ Тегеранѣ французскими офицерами. За чистотою и исправностью оружія нѣтъ никакого присмотра, а потому въ рукахъ сарбазовъ ружья находятся въ весьма плохомъ состояніи; многія изъ нихъ даже вовсе негодны для употребленія. Перевязь съ патронташемъ, пересѣкаемая на груди другою перевязью съ ножнами штыка, удерживаются на мѣстѣ широкимъ пояснымъ, кожанымъ ремнемъ; ранцевъ въ персидской арміи не имѣется.

Регулярная кавалерія состоитъ изъ гвардіи или тѣлохранителей шаха (Холами-Рикаби) и трехъ эскадроновъ (Холами-Севарехъ), всего численностью около 500 чел., обученіе которыхъ правильному кавалерійскому строю европейскими офицерами не имѣло, по настоящее время, никакого успѣха.

Артиллерія дѣлится на 10 полковъ, которые всѣ подчиняются начальнику артиллеріи, *Эмиру-Топъ-Хане*. Составъ полковъ въ точности неизвѣстенъ, потому что непрерывно измѣняется. Слѣдуетъ полагать, что большая часть полковъ заключаетъ въ себѣ отъ 3 до 4 батарей или ротъ, имѣющихъ въ совокупности отъ 20 до 24 орудій. Личный составъ каждаго артиллерійскаго полка слѣдующій:

| Офицеровъ: | | Нижн. чиновъ: | |
|---------------------|-----|-----------------------|-----------|
| Серхенгъ | 1 | Веклей | 20 или 24 |
| Яверовъ | 2 | Серджоукъ (фейервер.) | 40 — 48 |
| Султановъ | 3—4 | Сарбазовъ | 440 |
| Найбовъ | 6—8 | | |
| Итого офиц. 12—15 | | Итого ниж. чин. 500 | |

Числительность всей артиллеріи, 10 полковъ—5,000 чел. На каждое орудіе полагается 25 чел. прислуги, что составило бы 200 орудій для полного вооруженія персидской артиллеріи, но въ дѣйствительности наличное число ихъ гораздо менѣе. Относительно калибра орудій, въ составъ персидской артиллеріи входятъ: 18, 12, 9, 6 и 3 фунт. пушки, 24 и 12 фунт. единого роги и конгревовы ракеты. Въ каждое орудіе впрягается отъ 6 до 8 лошадей; зарядные ящики съ 20 зарядами возятъ на вьюкахъ, на верблюдахъ или на лошадяхъ. Кромѣ того, въ военное время формируется особая артиллерія на верблюдахъ (*Вамбюрекдже*), числительностью около 200 человекъ. Матеріальная часть артиллеріи находится въ весьма неудовлетворительномъ состояніи. Большая часть орудій отлита въ Персіи иностранными офицерами.

Одежда регулярныхъ войскъ состоитъ изъ суконной куртки, широкихъ, холстинныхъ шараваръ, застегнутыхъ ниже колѣнъ, салогъ и бараньей персидской шапки. Всѣ эти предметы отпускаютъ всегда натурою; затѣмъ на содержаніе шинели (*бурюме*), починку мундира, шапки и обуви каждому солдату полагается въ годъ 1 том. 4½ сахабрана (4 р. 15 к. сер.); деньги эти однако рѣдко до него доходятъ, а потому зимою сарбазы предохраняютъ себя отъ холода тою одеждою, которую могутъ сами себѣ достать. Подъ мундиромъ сарбазы носятъ свое національное, длинное платье, полы котораго прячутъ въ шаравары. Мундирныя вещи безсрочны и, составляя собственность казны, передаются отъ одного солдата другому. При такомъ образѣ обмундированія арміи, одежда сарбазовъ весьма часто состоитъ изъ однихъ лохмотьевъ.

Иррегулярная кавалерія, или *Севарехъ-редифъ*, формируется изъ кочевыхъ племенъ и состоитъ подъ начальствомъ хановъ, обязанныхъ, по требованію правительства, выставлять определенное число всадниковъ отъ подвластныхъ имъ племенъ.

Числительность иррегулярной кавалеріи по племенамъ слѣдующая:

| | | | |
|-------------------------------|----------|---------------------------------------|----------|
| Афшари-Езадабадъ | 200 чел. | Редавендъ | 200 чел. |
| Астрабадъ (журды) | 400 » | Перевендъ-Шахсевари | 350 » |
| Мазандеранъ и турки | 1,002 » | Керачуръ-Люджи-Кераверамимъ | 200 » |
| Хочавенди | 456 » | Чехардовли | 305 » |
| Абдуль-Меликъ | 100 » | Нанакелизи-Кераверамимъ | 405 » |
| Ремези | 700 » | Шахсевари-Гудъ-Бекмо | 610 » |
| Гудары-Бестани | 350 » | » Инанмо | 750 » |
| Нердини | 230 » | » Даиранъ | 750 » |
| Афшари-Сучбуладжи | 400 » | » Багдади | 650 » |
| Керагани | 1,550 » | » Афшаръ | 603 » |
| Курдведше | 251 » | Чехардовли | 100 » |

| | | | |
|------------------------------|----------|------------------------------|-------------|
| Афшарь-Пегезлю | 250 чел. | Чехардовли | 500 чел. |
| Чигини | 1,500 » | Ератчули | 203 » |
| Илаты Казвани | 250 » | Шахдеранмо | 202 » |
| Зенджаби | 300 » | Шахсевани-Ардебиль | ? |
| Фетчеляни-Бахтіяри | 830 » | Мескпини | 500 » |
| Кюліяи | 1,550 » | Макони | 100 » |
| Узянмо-Хорь | 350 » | Карапалахъ | 430 » |
| Чехардовли | 305 » | Шеки | 103 » |
| Гелати | 200 » | Шахаги | 300 » |
| Баклизе-Севаре | 4,500 » | Кириани | 200 » |
| Махачеви | 1,400 » | Джелеліало | 200 » |
| Афшари-Уруми | 500 » | | |
| » Звирхели | 300 » | | |
| | | Итого | 25,580 чел. |

Если къ означенному числу добавить кавалерію, выставляемую Хоросаномъ, около 17 т., то общій итогъ иррегулярной кавалеріи можетъ доходить приблизительно до 45,000 человекъ. Кавалерія эта вооружена: ружьями, пистолетами, коньями и саблями; на службѣ она сохраняетъ свое національное платье.

Милиція, или туфенджи, состоящая изъ пѣшихъ и конныхъ поселянъ, исключительно служитъ для охраненія внутренняго порядка или для сопровожденія правительственныхъ лицъ, курьеровъ, каравановъ и путешественниковъ въ мѣстахъ, подверженныхъ нападеніямъ туркменъ или другихъ кочевниковъ.

Милиція Мазандерана и Астрабада, въ числѣ 14,000 человекъ, содержится постоянно для огражденія сѣверныхъ границъ Персіи отъ набѣговъ туркменъ; она состоитъ изъ каджарскаго и курдскихъ племенъ. Гилянъ выставляетъ всего 6,800 чел. туфенджи. Милиція вооружена ружьями съ фитилемъ, снабженными сошками и кинжалами; кромѣ того, она получаетъ отъ правительства ружья, забракованныя для регулярной пѣхоты. Туфенджи, также какъ и Редифъ, носятъ на службѣ свою національную одежду.

Въ общемъ выводѣ, численность вооруженныхъ силъ Персіи можетъ быть принята слѣдующая:

| Наименованіе войскъ. | Баталіон. | Эскадрон. | Орудій. | Число людей. |
|---|-----------|-----------|---------|--------------|
| I. Низамъ. | | | | |
| Пѣхоты: | | | | |
| 10 дивиз. или 100 полк. | 100 | . | . | 80,000 |
| Кавалеріи | . | 3 | . | 500 |
| Артиллеріи: | | | | |
| 10 полковъ | . | . | 200 | 5,000 |
| II. Редифъ. | | | | |
| Иррегулярной кавалеріи | . | . | . | до 45,000 |
| III. Туфенджи. | | | | |
| Постоянной милиціи 3-хъ областей: Астрабада, Мазандерана и Гиляна | . | . | . | 20,800 |
| Итого | . | . | . | 151,300 |

10-я дивизія Хоросана вовсе не существуетъ, хотя и значится по спискамъ; редифъ же собирается только въ военное время, по особенному приказанію шаха; слѣдовательно, по мирному положенію, въ персидской арміи

состоить на лицо не болѣе 98,300 чел., а если принять во вниманіе, что численность низама обыкновенно гораздо ниже опредѣленной по штату, то и эта цифра окажется значительно выше дѣйствительной.

Управленіе арміи.

Управленіе арміи принадлежит шаху и раздѣляется между тремя главными органами: военнымъ министромъ, вѣдающимъ обмундированіемъ, снаряженіемъ, вооруженіемъ и образованіемъ войска; главнокомандующимъ арміею, соединяющимъ въ себѣ званія Сердаря и Эмиръ-Низама, и наконецъ, генераль-интендантомъ, къ вѣденію котораго относится исключительно денежное довольствіе арміи. Обязанности главнокомандующаго соединяются иногда съ обязанностями военнаго министра; но, обыкновенно, Сердаръ состоитъ товарищемъ при наслѣдникѣ престола по управленію Азербейджанскою областью, которая по своему сосѣдству съ Россіею и Турціею имѣетъ особенное стратегическое значеніе, и потому служитъ мѣстомъ квартированія большей части низама. Войска, расположенныя въ Азербейджанѣ, составляютъ собственно дѣйствующую армію и подчиняются въ строевомъ и хозяйственномъ отношеніяхъ главнокомандующему или Сердарю, имѣющему пребываніе въ г. Тавризѣ. Высшія мѣста въ персидской арміи, болѣею частью, на откупъ или захвачены наслѣдственно, ханами различныхъ племенъ. Полковые командиры и генералы, будучи вмѣстѣ съ тѣмъ и начальниками племенъ, изъ которыхъ сформированы фауджи, обыкновенно передаютъ занимаемыя ими мѣста въ родъ свой, отчего эти должности нерѣдко достаются весьма молодымъ или совершенно неспособнымъ лицамъ. За назначеніе свое, каждый полковой командиръ обязанъ заплатить правительству извѣстную сумму, доходящую иногда до 1,000 томановъ; расходъ этотъ вознаграждается ими съ избыткомъ на счетъ подчиненныхъ. Подобное назначеніе на мѣста полковыхъ командировъ предоставляетъ старшинамъ племенъ въ безотчетное распоряженіе ввѣренныя имъ части, которыми онѣ и располагаютъ вполне для собственныхъ своихъ выгодъ. Часто старшины эти, находясь въ разладѣ съ правительствомъ, соединяются между собою и оказываютъ ему явное неповиновеніе. При подобныхъ обстоятельствахъ правительству остается дѣйствовать только подкупами. Всѣ попытки назначать на мѣста полковыхъ командировъ постороннія лица, оставались безуспѣшны, потому что не только сарбазы, но даже и офицеры переносятъ безъ ропота всевозможныя притѣсненія своихъ племенныхъ старшинъ гораздо легче, нежели власть какого-нибудь другаго начальника. Пополненіе арміи офицерами предоставлено полному произволу генераловъ и полковыхъ командировъ. Мѣста ротныхъ командировъ (султановъ) раздаются офицерамъ, заплатившимъ наибольшій пишкешъ своему полковому командиру; храбрость и заслуги вовсе не вознаграждаются. Офицеры персидской арміи, не получивъ никакого военнаго образованія, не имѣютъ понятія объ обязанностяхъ военной службы и не пользуются уваженіемъ и довѣріемъ нижнихъ чиновъ, отъ которыхъ они отличаются только наружными знаками мундира. Совершенный недостатокъ хорошихъ офицеровъ составляетъ одну изъ главныхъ и существенныхъ причинъ настоящаго жалкаго положенія персидской арміи.

Хозяйственная часть.

Хозяйственное управленіе арміи находится въ весьма жалкомъ положеніи, какъ по запутанности отношеній между военнымъ министромъ и генераль-

интендантомъ, такъ и потому, что личный составъ военнаго управленія, начиная отъ высшихъ и до низшихъ чиновъ, пополняется людьми совершенно не свѣдующими и недобросовѣстными.

Каждый военно-служащій получаетъ въ Персіи содержаніе за прослуженное время. Генераль-интендантъ арміи ведетъ вѣдомость всѣмъ денежнымъ окладамъ, представляетъ ее ежегодно самъ на утвержденіе шаха, который указываетъ изъ какихъ источниковъ они должны быть уплачены, и тогда выдаются начальникамъ отдѣльныхъ частей квитанціи для предъявленія ихъ государственному казначею. Своевременная уплата по нимъ производится только въ томъ случаѣ, если въ казнѣ есть деньги и притомъ если казначею поднесенъ значительный пишкешъ, въ противномъ случаѣ деньги удерживаются имъ для полученія съ нихъ процентовъ въ свою пользу. Подобнаго рода злоупотребленія повторяются послѣдовательно всѣми военными чинами, такъ что опредѣленное сарбазамъ жалованье, обыкновенно, остается почти все въ карманахъ высшихъ административныхъ чиновъ и полковыхъ командировъ. Увольняя большую часть сарбазовъ во временные отпуска, полковые командиры получаютъ, между тѣмъ, отъ правительства всегда полное содержаніе по списочному составу частей. Если въ государственномъ казначействѣ не имѣется денегъ, что бываетъ весьма часто, то начальникамъ отдѣльныхъ частей выдаются бараты, т. е. свидѣтельства на полученіе жалованья и провіанта войскамъ изъ доходовъ извѣстныхъ областей или округовъ. Уплата по этимъ баратамъ, какъ уже было говорено, производится губернаторами крайне недобросовѣстно.

Жалованье и провіантское довольствіе для офицеровъ и нижнихъ чиновъ персидской арміи полагается слѣдующее:

1) Въ регулярной пѣхотѣ и кавалеріи:

| Званіе чиновъ. | Жалованье въ годъ. | | | Провіанта въ сутки пшеницы. | |
|-----------------------------|--------------------|-------|----|-----------------------------|------------|
| | Томаны (¹). | Руб. | К. | Батманы (²). | Рус. фунт. |
| Сертпшъ-Аввелъ (ген.-лейт.) | 1,500 | 4,455 | . | 60 | 435 |
| Сертпшъ-Дуимъ (ген.-м.) | 1,000 | 2,970 | . | 40 | 290 |
| Сертпшъ-Сеюмъ (бригад.) | 800 | 2,376 | . | 20 | 145 |
| Серхенгъ (полковникъ) | 500 | 1,485 | . | 20 | 86 |
| Яверъ (маіоръ) | 150 | 445 | 50 | 12 | 6 |
| Мпрза-Машрефъ (кварт.) | 80 | 237 | 60 | 1½ | 11 |
| Аджданъ (адъютантъ) | 50 | 148 | 50 | 1 | 7¼ |
| Тахвильдаръ (казначей) | 30 | 89 | 10 | | |
| Султанъ (капитанъ) | 50 | 148 | 50 | 4½ | 32½ |
| Наибъ-Аввелъ (поручикъ) | 25 | 74 | 25 | 2½ | 18 |
| Наибъ-Дуимъ (подпоруч.) | | | | | |
| Векиль (унт.-офицеръ) | 25 | 74 | 25 | ¾ | 5½ |
| Сарбазъ | 7 | 20 | 79 | ½ | 3⅝ |

2) Въ артиллеріи, содержаніе офицеровъ полагается наравнѣ съ пѣхотою, но содержаніе нижнихъ чиновъ нѣсколько болѣе, а именно:

| | | | | | | |
|--------------------------|----|----|----|---|---|----|
| Серджоукъ (фейерверкеръ) | 18 | 53 | 46 | ¾ | . | 5½ |
| Топчи (рядовой) | 12 | 35 | 64 | | | |

Фуражное довольствіе на каждую лошадь въ день полагается по два бат-

(¹) Томанъ = 2 р. 97 к. (²) Батманъ = 7¼ русск. фунт.

мана салмана, т. е. рѣзаной соломы, и по $1\frac{1}{2}$ батману ячменя; средняя цѣнность этого фуража $5\frac{1}{2}$ шаги, т. е. $8\frac{1}{4}$ к. сер. въ сутки.

Судя по штатамъ, содержаніе сарбаза представляется, повидимому вполне обезпеченнымъ, въ особенности если принять въ соображеніе, что всѣмъ людямъ разрѣшено заниматься мелочною торговлею или наниматься въ поденщики; но въ дѣйствительности положеніе персидскаго солдата самое жалкое. Вслѣдствіе недостатка денегъ въ государственной казнѣ, и еще чаще вслѣдствіе безнаказаннаго лихоимства начальниковъ, сарбазы нерѣдко остаются безъ всякаго содержанія, а если и получаютъ его, то въ весьма ограниченныхъ размѣрахъ. Случается, что фауджи съ оружіемъ въ рукахъ требуютъ уплаты жалованья, или даже цѣлыми толпами самовольно возвращаются на родину, грабя и разоряя жителей селеній, лежащихъ на ихъ пути.

Регулярныя войска, расквартированныя по большимъ городамъ, въ довольно просторныхъ, но грязныхъ казармахъ, должны все хозяйственное обзаведеніе производить на собственный счетъ.

3) Въ иррегулярной кавалеріи, каждому человѣку (джанбазу) опредѣлено содержаніе въ годъ:

| | Жалованья. | Провіанта. Пшеницы. |
|--------------------------------|------------------------|------------------------|
| а) на службѣ въ своей области. | 16 том.—47 р. 52 к. с. | 1 харварь—18 пудовъ. |
| б) на службѣ вдали отъ родины | 18 » —53 » 46 » | 2 « —36 » |

Милиціи содержаніе вовсе не полагается.

Вообще, содержаніе персидской арміи въ мирное время должно стоить правительству не менѣе 4 мил. том., т. е. около $\frac{1}{3}$ всѣхъ его доходовъ.

Перевозочныя средства. Всѣ тяжести въ персидскихъ войскахъ перевозятся на вьюкахъ въ небольшихъ ящикахъ, обтянутыхъ навощенною холстиною, не предохраняющею ихъ вовсе отъ сырости. На двухъ сарбазовъ полагается по одному ослу. Персидскіе солдаты, не имѣя ранцевъ, возятъ на вьюкахъ все свое имущество, весь провіантъ и даже палатки. Сверхъ того, безчисленное множество ословъ, верблюдовъ и лошадей въ сопровожденіи чарвадаровъ, т. е. погонщиковъ, перевозятъ за войсками офицерскія тяжести, продовольствіе и фуражъ. На походѣ, для присмотра за вьюками, выводится изъ строя большое число нижнихъ чиновъ. Вообще, весьма значительныя тяжести, слѣдующія за персидскою арміею, чрезвычайно обременяютъ и затрудняютъ всѣ ея движенія. Хотя нынѣ правительство и занимается устройствомъ для арміи повозокъ (арбъ), но едва ли они скоро войдутъ въ употребленіе.

Госпитальная часть. Правильно организованной госпитальной части не существуетъ въ персидской арміи. Обыкновенно на время какихъ-либо экспедицій командируются въ отряды или фауджи европейскіе медики или ихъ ученики. Только въ большихъ городахъ, какъ напр.: въ Тегеранѣ, Тавризѣ, Рештѣ, Испаганѣ и Ширазѣ, находятся доктора изъ европейцевъ. Плохое устройство санитарной части ведетъ къ страшной смертности, въ особенности во время походовъ, какъ тому были частые примѣры во время экспедицій противъ туркменъ, походовъ въ Авганистанъ въ 1838 и 1856 г., а также во время послѣдней войны съ Англіею въ 1856 г.

Обученіе и образованіе арміи, дисциплина и судопроизводство.

Со времени учрежденія регулярныхъ войскъ, тактическое образованіе ихъ, предоставленное англійскимъ, французскимъ, австрійскимъ и итальянскимъ офицерамъ, по настоящее время, не привело къ удовлетворительнымъ резуль-

татамъ. Обученіе это, не будучи основано ни на какихъ опредѣленныхъ уставахъ, ведется безъ всякой системы. Нынѣшній шахъ обращаетъ особенное вниманіе на усовершенствованіе артиллеріи, а потому, въ послѣднее время, она сдѣлала въ стрѣльбѣ нѣкоторые успѣхи.

Для образованія офицеровъ, недавно учреждено въ Тегеранѣ военное училище (Даръ-ел-Фенунъ), первымъ начальникомъ котораго былъ австрійской службы маіоръ Кржицъ. Заведеніе это предназначено для обученія военнымъ наукамъ дѣтей знатныхъ лицъ и должно служить разсадникомъ для офицеровъ-инструкторовъ, которые могли бы впослѣдствіи замѣнить въ персидской арміи иностранныхъ офицеровъ. Но цѣль эта еще недостигнута, какъ вслѣдствіе недавняго учрежденія означеннаго училища, такъ и вслѣдствіе непрерывной перемѣны преподавателей иностранныхъ офицеровъ, рѣдко остающихся въ Персіи продолжительное время.

Офицеровъ генеральнаго штаба и инженеровъ въ персидской арміи вовсе не имѣется.

Въ персидской арміи нѣтъ той дисциплины, которая существуетъ въ европейскихъ войскахъ и безъ которой немислимо самое существованіе регулярной арміи. Всѣ попытки европейскихъ офицеровъ ввести ее въ персидскихъ войскахъ не имѣли и не будутъ имѣть никакого успѣха при настоящемъ положеніи Персіи.

По общимъ гражданскимъ дѣламъ, тяжбамъ и преступленіямъ войска подлежатъ суду духовному, по корану. Разбирательство по преступленіямъ собственно служебнымъ и самое наказаніе за оныя предоставляются произволу военныхъ начальниковъ или старшинъ, т. е. хановъ. Нижніе чины, и даже офицеры, за проступки и маловажныя преступленія, подвергаются тѣлесному наказанію, за большія преступленія—отсѣченію членовъ, ослѣпленію и смертной казни.

Арсеналы и пороховые заводы.

Значительный арсеналь, находящійся въ Тегеранѣ, устроенъ весьма несообразно со средствами государства. Въ немъ имѣется 8 печей для литья пушекъ, 4 горна для ядеръ, заведеніе для сверленія пушекъ и ружейныхъ стволовъ и разныя мастерскія. Хотя арсеналомъ этимъ и завѣдуютъ иностранные офицеры, тѣмъ не менѣе онъ содержится дурно; рабочіе же въ немъ часто не получаютъ вовсе содержанія. Другой арсеналь въ Тавризѣ наполненъ, большею частью, негоднымъ оружіемъ.

Литейные дворы находятся въ Тавризѣ и въ Ензели. Въ Мазандеранѣ близъ Амоля льютъ чугуныя ядра изъ окрестной желѣзной руды.

Порохъ весьма посредственнаго достоинства и въ небольшомъ количествѣ приготавливается въ Тегеранѣ и Тавризѣ; сверхъ того, изготовленіемъ его занимается частная промышленность во всѣхъ почти городахъ Персіи.

Крѣпости.

Настоящихъ крѣпостей въ Персіи нѣтъ, но почти всѣ города и даже селенія обнесены валомъ изъ глины и сухимъ рвомъ. Въ значительныхъ городахъ: въ Тегеранѣ, Тавризѣ, Испаганѣ, Казбинѣ, Астрабадѣ, Мешедѣ и другихъ—вышина этого вала бываетъ отъ 18 до 25 фут., а толщина отъ 4 до 8 фут., при чемъ имѣются и фланкирующія башни также изъ глины; рвы обыкновенно отъ 3 до 6 саж. глубины. Только цитадель г. Ардебиля, въ Адербейджанѣ, составляетъ исключеніе изъ общаго правила,

такъ какъ построена англичанами согласно европейской фортификаціи и изъ жженого кирпича. Подобнымъ же образомъ сооружается нынѣ новая ограда вокругъ Тегерана; работы по этимъ укрѣпленіямъ производятся подъ надзоромъ французскаго офицера Бюлера.

Вообще, всѣ существующія пока укрѣпленія могутъ охранять города только отъ нечаянныхъ нападений, но не въ состояніи выдержать правильной атаки. Гарнизоны въ большихъ городахъ состоятъ изъ кадровъ тѣхъ фауджей, которые набираются въ той области или въ томъ округѣ. Только въ городахъ Хоросана, подверженныхъ постояннымъ нападеніямъ турменъ, расположены нѣкоторыя части войскъ изъ Адербейджана.

ДЕНЬГИ, ВѢСЫ И МѢРЫ.

Деньги: Куруръ=500,000 томановъ=1.485,000 руб.; томанъ, золотая монета=10 сахибъ-керанамъ=2 руб. 97 коп. сер.; сахибъ-керанъ или керанъ, серебряная монета=2 панабатамъ=почти 30 к. с.; панабатъ=10 шаги=15 коп. сер.; аббасъ=4 шаги=6 к. с.

Цѣнность означенныхъ монетъ подвергается частымъ измѣненіямъ.

Вѣсы: Хальваръ-тавриси=100 мени тавриси=18 рус. пуд.; Мени-тавриси или батманъ=7¹/₄ рус. фунт.; Хальварче-шаи=50 мени-шаи=18 рус. пуд.; мени-шаи=14¹/₂ рус. фунт.; Хальваръ-рей, употребляемый въ Тегеранѣ, =100 мени-рей=72¹/₂ рус. пуд.; мени-рей=29 рус. фунт.

Мѣры: Пути—фарзангъ=6 верстамъ, но въ Коросанѣ=7 верстѣ, а въ Прикаспійскихъ областяхъ считается всего за 5 верстѣ. Агачъ или часъ хода=5 верстамъ.

Линейная: заръ или персидскій аршинъ=23¹/₂ рус. вершкамъ.

Поземельная:—Джеридъ=13 квадр. сажен.

МАТЕРІАЛЫ.

Бларамбергъ. Статистическое обозрѣніе Персіи. 1841.

Березинъ. Путешествіе по сѣверной Персіи. 1852.

Виды государственной внѣшней торговли за 1862—63—64—65 и 1866 гг.

Записки и извѣстія Имп. Рус. Геогр. общества за послѣдніе годы.

Malcolm. Histoire de la Perse. 1821.

Dobeux. La Perse. 1841.

Ferrier. Voyage en Perse. 1860.

Martens. Recueil de traités, conventions etc. 1846.

Wagner. Reise nach Persien u. den Lande der Kurden. 1852.

Bruchsch. Reise nach Persien. 1861.

Polak. Persien. 1865.

Wappaüs. Handbuch der Geographie und Statistik.

Beer. Geschichte des Welthandels. 1864.

Ungewitter. Neueste Erdbeschreibung und Staatenkunde. 1863.

Kellner. Handbuch für Staatskunde. 1866.

Rotek und Welcker. Das Staats-Lexicon. 1864.

Commercial Reports H. M's Consuls, presented 1862, 64, 65 and 66: Tabrees — by K. E. Abbat, Recht—by G. Abbat.

Новѣйшіе альманахи, сборники и журналы.

Рукописные матеріалы.

АВГАНИСТАНЪ.

ЦАРСТВУЮЩІЙ ДОМЪ.

Эмиръ *Мохамедъ-Ширъ-Али-Ханъ*, изъ семейства Махомедзай, племени Барекзай, вступилъ на престолъ въ 1863 г.; сынъ Эмира Достъ-Мохамедъ-Хана отъ дочери Хаджи-Рехметуллахъ-Хана; считается законнымъ государемъ всего Авганистана и признанъ въ этомъ званіи Великобританією; но части государства остаются раздѣленными между его братьями и управляются независимо.

Братья Эмира:

| | | |
|---|--|--|
| Отъ дочери Муллы Садыкъ-Али, Бангашскаго сердаря: | Мохамедъ-Эфзель-Ханъ . . . | Умеръ. |
| | Мохамедъ-Азимъ-Ханъ . . . | Въ 1857 г. былъ сердаремъ въ Курамѣ, нынѣ управляетъ Хератомъ. |
| Отъ дочери Бакы-Хана, Перванскаго сердаря: | Мохамедъ-Экремъ-Ханъ. | |
| Отъ вдовы Шаха Махмуда, бывшей потомъ замужемъ за Азимъ-Ханомъ, старшимъ братомъ Доста: | Мохамедъ-Асламъ-Ханъ. Мохамедъ-Хасанъ-Ханъ. Мохамедъ-Хуссейнъ-Ханъ. | |
| Отъ внука Джегангиръ-Хана, Торайскаго сердаря: | Вали-Мохамедъ-Ханъ. | |
| Отъ дочери Хаджи-Рехметуллахъ-Хана, любимой жены Доста: | Мохамедъ-Акбаръ-Ханъ . . . Гуламъ-Хайдеръ-Ханъ . . . Мохамедъ-Эмиръ-Ханъ . . . Мохамедъ-Шерифъ-Ханъ . . . | Былъ визиремъ; ум. въ 1847 г. Былъ визиремъ; ум. въ 1858 г. Въ 1863 г. былъ сердаремъ въ Кандагарѣ. Сердаръ въ Ферра. |
| Отъ дочери Садыкъ-Хана Джеванширскаго, вдовы Азимъ-Хана: | Султанъ Мохамедъ - Ханъ или Султанъ-Джанъ (пасынокъ). | Бывшій владѣтель Херата; ум. въ 1862 г. |

Самостоятельное существованіе Авганистана началось въ 1747 г., со смертію Надиръ-Шаха, убитаго въ Мешедѣ, на возвратномъ пути изъ похода въ Индію. Въ это время одинъ изъ Авгановъ, именно Ахмедъ-Ханъ, глава поколѣнія Абдалъ, изъ семейства Саддозай племени Дурани, сопровождавшій добычу Надиръ-Шаха изъ Индіи, завладѣлъ его казною, провозгласилъ себя эмиромъ и, поддержанный своимъ родомъ и Гезарейскими и Белуджійскими владѣтелями, образовалъ отдѣльное государство, принявъ титулъ Ахмедъ-Шахъ-*Дурр-и-Дуррани* и сдѣлался основателемъ *Дуранійской* династіи. Въ правленіе его страна въ первый разъ получила единство и спокойствіе. Ему наслѣдовалъ, въ 1773 г., сынъ его Тимуръ-Шахъ, умершій въ 1793 г. и передавшій престолъ сыну своему Земанъ-Шаху. При этомъ слабомъ и жестокимъ государѣмъ началась борьба между двумя главными отдѣлами племени Дурани: Попельзай и Барекзай, которыя играютъ важную роль во всей новѣйшей исторіи Авганистана; къ первому принадлежитъ родъ Саддозай, поколѣнія Абдалъ, изъ котораго происходило семейство государей; ко второму—родъ Мохамедзай, изъ котораго былъ визирь Серэфразъ-Ханъ, казненный Шахомъ Земаномъ въ 1799 году. Мстителемъ за смерть визиря явился старшій сынъ его Фехтъ-Ханъ; онъ соединился съ братомъ Шаха, Махмудомъ, бунтовавшимъ тогда въ Авганскомъ Хорасанѣ, возмутилъ Хератъ и, пользуясь отбытіемъ Земанъ-Шаха въ Индію, двинулся на Кандагаръ. Шахъ послѣшно возвратился, встрѣтилъ ихъ, но былъ разбитъ, взятъ въ плѣнъ и ослѣпленъ. Узнавъ о паденіи Шаха, младшій братъ его Шеджа-Уль-Мулькъ провозгласилъ себя государемъ въ Кабулѣ въ сентябрѣ 1801 г., но былъ разбитъ Махмудомъ и бѣжалъ. Однако, уже въ 1803 г., пользуясь возстаніемъ суннитовъ противъ шитовъ, которымъ покровительствоваъ Шахъ, Шеджа-Уль-Мулькъ, призванный суннитами, опять занялъ престолъ, захвативъ въ плѣнъ Шаха Махмуда и Фехтъ-Хана. Фехтъ-Ханъ бѣжалъ изъ плѣна въ Кандагаръ, гдѣ управлялъ сынъ Шаха Кайсаръ, и, соединяясь попеременно то съ нимъ, то съ Махмудомъ и сыномъ его Камраномъ, продолжавшимъ возмущать Хератскую область, велъ непрерывную войну противъ Шаха Шеджи. Наконецъ, въ 1809 г. Фехтъ-Хану, въ соединеніи съ другими противниками Шаха, удалось разбить его и заставить бѣжать, послѣ чего на престолъ былъ возведенъ Махмудъ, освободившійся изъ плѣна; но на дѣлѣ вся власть досталась Фехтъ-Хану, назначенному визиремъ и имѣвшему сильную поддержку въ своихъ многочисленныхъ братьяхъ, изъ коихъ болѣе всѣхъ отличались Азимъ-Ханъ и Достъ-Мохамедъ-Ханъ. Тяготясь такимъ преобладаніемъ визиря, сынъ Махмуда, Камранъ-Ханъ, казнилъ Фехтъ-Хана, но эта казнь повела только къ паденію ихъ дома. Достъ-Мохамедъ, собравъ армію въ Кашмирѣ, гдѣ братъ его Азимъ-Ханъ былъ сердаремъ, двинулся съ нею противъ Кабула. Махмудъ, выступившій противъ него изъ Кандагара, не дождался сраженія, отступилъ и вернулся въ Хератъ, такъ что Достъ-Мохамедъ безпрепятственно занялъ Кабулъ. Не рѣшаясь однако провозгласить себя государемъ, Достъ-Мохамедъ возвелъ на престолъ одного изъ членовъ Саддозайскаго дома Султана-Али; въ то же время Азимъ-Ханъ, пригласившій съ своей стороны для занятія престола Шаха-Шеджу изъ Индіи, измѣнилъ ему, заставилъ его опять бѣжать и провозгласилъ съ своей стороны государемъ Эюбъ-Хана. Вскорѣ султанъ Али былъ умерщвленъ и между братьями Барекзайцами начался споръ, окончившійся паденіемъ и смертію Азимъ-Хана и возведеніемъ Достъ-Мохамеда на престолъ Кабула въ 1823 году. Барекзайцы сдѣлались влѣстителями всего Авганистана, за исключеніемъ Херата: Достъ-Мохамедъ царствовалъ въ Кабулѣ, а въ Кандагарѣ и остальныхъ частяхъ края царство-

вали его братья, управлявшіе своими землями почти независимо и только номинально признававшіе Доста своимъ главою.

Такимъ образомъ Дуранійское государство распалось на три главныя части: *Кабуль*, *Кандагаръ* и *Хератъ*. Въ то же время, мелкія государства по сѣверной сторонѣ Гинду-Куша, бывшіе вассальными и множество владѣній и родовъ внутри Авганистана приобрѣли совершенную независимость. Въ такомъ состояніи страна была до 1839 года, когда Британское Остъ-Индское правительство, опасаясь, чтобы раздробленный Авганистанъ не подпалъ вліянію Персіи, въ которой преобладала въ то время политика Россіи, и желая образовать на своей границѣ дружественное государство, которое служило бы прикрытіемъ Индіи противъ русско-персидскаго вторженія, заключило союзъ съ Сейкскимъ магараджею Ранджитъ-Сингомъ, для возстановленія Дуранійской династіи въ лицѣ Шаха-Шеджи, свергнутаго Магомедъ Шахомъ.

Вмѣшательство англичанъ въ дѣла Авганистана началось еще въ 1800 году, когда, преувеличивая силу Дуранійскаго государства и боясь, чтобы къ нему не присоединились пограничныя страны, въ случаѣ похода Земанъ-Шаха въ Индію, они отправили въ Персію посольство капитана Малькольма, заключившее договоръ, по которому персидскій Шахъ обязывался, въ случаѣ вторженія авгановъ въ Индію, объявить имъ войну и не иначе заключать миръ, какъ на условіи, чтобы они навсегда отказались отъ подобныхъ предпріятій. Опасенія возникшихъ при Наполеонѣ I проектовъ похода въ Индію со стороны Франціи и Россіи, заставили Остъ-Индское правительство искать еще тѣснѣйшаго сближенія съ Персіею, открыто дѣлая уступки ея притязаніямъ на Авганистанъ. Въ 1809 г. почти одновременно отправилось къ Тегеранскому двору два посольства: одно изъ Индіи, другое изъ Англіи. Первое не имѣло никакого успѣха, но второе (Джонса) заключило трактатъ, по которому Персія обязывалась не входить въ договоры съ Европейскими государствами, не впускать къ себѣ иностранныхъ войскъ для прохода ихъ въ Индію или къ портамъ Персидскаго залива и помогать Индіи войсками въ случаѣ вторженія въ нее авгановъ или другой націи. Съ своей стороны Англія обѣщала Персіи субсидію и войска, въ случаѣ войны ея съ европейскими державами, и обязывалась не вмѣшиваться въ войны ея съ авганами. Но вскорѣ обстоятельства совершенно измѣнились. Перевѣсь, приобрѣтенный Россіею, по туркменчайскому миру заставилъ англичанъ опасаться, что Персія уже не будетъ послушнымъ ихъ орудіемъ. Съ этого времени они стали относиться недружелюбно ко всякому шагу ея на востокъ, и въ особенности противодѣйствовать всѣмъ попыткамъ покоренія ею Херата. Въ 1838 г., когда, не смотря на усилія англійскаго посланника, шахъ предпринялъ походъ на Авганистанъ и осадилъ Хератъ, англичане тотчасъ же прервали съ нимъ сношенія и послали въ Персидскій заливъ эскадру для занятія острова Каррака. Хотя эта угроза и принудила шаха отступить отъ Херата, но англичане ею не удовольствовались. Появленіе въ персидскомъ лагерѣ русскаго посланника и офицеровъ, неудача англійскаго посольства, имѣвшаго цѣлью склонить въ свою пользу Достъ-Мохамедъ-Хана, наконецъ походъ Перовскаго въ Хиву, привели остъ-индское правительство къ мысли, возстановить вполнѣ Дуранійское государство, возведя на престолъ его государя, преданнаго интересамъ Англіи. Такъ какъ для успѣха этого предпріятія необходимо было содѣйствіе Сейковъ, владѣвшихъ доступами въ Авганистанъ, то въ 1838 г. состоялся союзъ между Англіею, Ранджитъ-Сингомъ и Шеджа-Шахомъ для вторженія въ Кабуль и Кандагаръ и за тѣмъ, совокупными ихъ силами была предпринята знаменитая Ав-

ганистанская экспедиція. Союзная армія была раздѣлена на три колонны. Главная Бенгальская колонна, сосредоточенная въ Ферозпурѣ, имѣла до 9,500 ч. англійскихъ и туземныхъ войскъ при 38 т. погонщиковъ и слугъ и 30 т. верблюдовъ; съ нею шелъ набранный для Шаха Шеджи сейкскій отрядъ въ 6,000 чел. Вторая колонна—Бомбайская, въ числѣ 5,600 чел., должна была идти отъ Каррачи вверхъ по Инду, и соединившись съ первою колонною въ Шикарпурѣ, двинуться на Кандагаръ. Третья колонна изъ сейкскихъ войскъ и небольшого англо-индійскаго отряда назначалась для самостоятельнаго дѣйствія прямо на Кабуль, по долину р. Кабуль. Обѣ южныя колонны, бенгальская и бомбайская, съ величайшими потерями достигли Авганистана черезъ Боланскій проходъ, и затѣмъ уже безъ затрудненія заняли Кандагаръ и Газни, гдѣ отъ нихъ отдѣлился отрядъ для завладѣнія Кабуломъ. Достъ-Мохамедъ бѣжалъ; Шахъ Шеджа вступилъ въ Кабуль; поддерживавшіе его англичане, распространили свои посты на сѣверъ за Гинду-Кушъ, а на западъ—до Систана, и навели такой страхъ, что даже сильнѣйшій ихъ противникъ Достъ-Мохамедъ сдался имъ добровольно. Но всѣ эти успѣхи были кратковременны. Въ 1841 г. въ Кабулѣ начались уже неудовольствія, незамедлившія обратиться въ открытое возстаніе, лишь только британское правительство, стѣсненное огромными издержками, прекратило субсидіи князьямъ. Положеніе Кабульскаго корпуса сдѣлалось затруднительнымъ, онъ вынужденъ былъ заключить капитуляцію на самыхъ унижительныхъ условіяхъ и выступилъ изъ Кабула, оставивъ инсургентамъ почти всю артиллерію и казну. Тѣмъ однако дѣло не кончилось: авганы измѣнили своему слову, напали на англичанъ въ Хайберскомъ проходѣ и здѣсь весь отрядъ, въ 4,500 солдатъ и 12 т. чел. прислуги, былъ буквально вырѣзанъ до одного человѣка.

Съ уходомъ англичанъ, Шахъ Шеджа оставался государемъ, но вся власть перешла въ руки визиря Невабъ-Земанъ-Хана (Барекзайца). Вскорѣ Шахъ Шеджа былъ убитъ и преемникомъ ему провозглашенъ второй сынъ его Фехтъ-Дженгъ, но и онъ властвовалъ не долго и принужденъ былъ бѣжать. Въ это время подходила къ Кабулу бригада, посланная изъ Индіи, для выручки заложниковъ и отрядовъ, оставленныхъ въ Кандагарѣ и Кале-Гильзай; эти отряды, соединившись съ вновь прибывшими войсками, заняли Кабуль; съ ними вступилъ туда же Фехтъ-Дженгъ и вторично занялъ престолъ; но когда англійскія войска выступили въ обратный походъ, то и онъ послѣдовалъ за ними. Тогда партія, противная Достъ-Мохамеду, провозгласила государемъ малолѣтняго сына Фехтъ-Дженга, Шагпуръ-Мирзу, но и онъ принужденъ былъ бѣжать и уступить престолъ Достъ-Мохамеду, который былъ освобожденъ англичанами изъ плѣна и воцарился въ Кабулѣ, въ то время, какъ братъ его, Когендиль-Ханъ, бѣжавшій въ 1839 г. въ Персію, тоже возвратился и занялъ свой прежній престолъ въ Кандагарѣ.

До 1847 года власть Достъ-Мохамеда ослаблялась враждою сына его Акбаръ-Хана, игравшаго видную роль въ возстаніи противъ англичанъ. По смерти его онъ сдѣлался самостоятельнѣе, но все еще былъ такъ слабъ, что долженъ былъ противъ воли начать войну съ Англіею, окончившуюся въ 1849 г. потерей Пешауэра, покореннаго англичанами вмѣстѣ съ Сейкскимъ государствомъ. Съ 1850 года, Достъ-Мохамедъ началъ распространять предѣлы своего государства подчиненіемъ Балха и мелкихъ независимыхъ владѣній, а въ 1854 г., послѣ смерти Когендиль-Хана, покорилъ Кандагаръ. Въ 1855 году въ Хератѣ произошли смуты, вслѣдствіе которыхъ Рахимъ-диль-Ханъ, братъ Доста занялъ престолъ, и, чтобы удержаться на немъ, обратился за помощію къ Персіи, которая тотчасъ же отправила армію для занятія Херата. Достъ-Мохамедъ-Ханъ, опасаясь

за свою западную границу, сталъ искать помощи Англїи и 1 января (нов. ст.) 1857 года заключилъ договоръ въ Хайберскомъ ущельи, по которому Англїя обязалась платить ему во все время войны съ Персіею по 1 лаку рупій (*) въ мѣсяць и кромѣ того снабдить его оружіемъ. Взамѣнъ того, Достъ-Мохамедъ соглашался допустить, на время уплаты субсидїи, англійское посольство въ Кандагаръ для наблюденія за ходомъ дѣлъ въ Хератъ. Союзъ съ авганами былъ тѣмъ болѣе выгоденъ для Англїи, что она, считая вторженіе Персіи въ Хератъ нарушеніемъ своихъ договоровъ, объявила ей войну и отправила изъ Индіи 15-ти-тысячный корпусъ для занятія Бушира и Каррака. Въ 1857 г. война кончилась очищеніемъ Херата и заключеніемъ новаго трактата, по которому Персія отказалась отъ всякихъ притязаній на это владѣніе, оставшееся одинаково независимымъ какъ отъ Персіи, такъ и отъ Достъ-Мохамеда. Въ 1858 г. Достъ-Мохамедъ значительно расширилъ свои предѣлы на сѣверѣ покореніемъ Кундуза и подчиненіемъ Бадакшана, который обложенъ данью. Наконецъ, въ 1862 г., вмѣшавшись въ распрю между сыномъ своимъ сердаремъ въ Ферра и пасынкомъ Султанъ-Джаномъ, 72-хъ-лѣтній Эмиръ двинулся противъ Херата и взялъ его послѣ продолжительной осады. Черезъ недѣлю послѣ этой побѣды, соединившей весь Авганистанъ подъ властью одного государя, Достъ-Мохамедъ умеръ, назначивъ наследникомъ сына своего Ширъ-Али-Хана. Но едва новый Ханъ вступилъ на престолъ, какъ Авганистанъ сейчасъ же опять распался и между сыновьями Доста начались междоусобія, продолжающіяся и донинѣ.

Въ настоящее время не только три главные государства: Кабуль, Кандагаръ и Хератъ, приобрѣли независимость, но и множество мелкихъ владѣній, которыя удерживалъ Достъ-Мохамедъ, отложились и могутъ быть разсматриваемы какъ отдѣльные государства.

Царствующіе въ нихъ государи слѣдующіе:

Въ *Кабуль* по смерти Достъ-Мохамеда въ 1863 г. вступилъ на престолъ сынъ его *Ширъ-Али-Ханъ* съ титуломъ Эмира; считается законнымъ государемъ всего Авганистана.

Въ *Кандагаръ* со времени возшествія на престолъ Мохамедзїевъ, управляли три брата Достъ-Мохамедъ-Хана: *Когендиль*, *Ширдиль*, *Рахимдиль*; по смерти Когендила, Достъ изгналъ Рахимдила и назначилъ туда сердаремъ сына своего, но у него престолъ нынѣ оспариваетъ дядя его владѣтель Херата.

Въ *Хератъ* по смерти Доста оставался внукъ его, но въ настоящее время престолъ занялъ дядя его *Мохамедъ-Азимъ-Ханъ*.

Въ *Андоупъ*—*Гезанферъ-Ханъ* (1863 г.) добровольно подчинился Авганамъ.

Въ *Майменэ*—*Гуссейнъ-Ханъ*, сынъ Хэкэметъ-Хана.

Въ *Балхъ*—*Абдеррахманъ-Ханъ* единственный изъ братьевъ Доста оставшійся въ живыхъ и слѣдовательно глава всего рода.

Въ *Кундузъ*—*Аталикъ-Ханъ* (1860) Узбекъ изъ рода Кутаганъ.

ГОСУДАРСТВЕННОЕ УСТРОЙСТВО.

Со времени основанія Дуранійской монархіи главою всего Авганистана считается владѣтель Кабула, имѣвшій прежде титулъ Шаха, а нынѣ Эмира. Власть его деспотическая, ограниченная только предписаніями корана. Онъ

(*) 59,000 р. с.

есть духовный глава государства, и самъ избираетъ себѣ наследника, не стѣсняясь правомъ первородства.

Дѣйствуя неограниченно, эмиръ, въ извѣстныхъ случаяхъ, касающихся внутренняго управленія и въ особенности внѣшней политики, собираетъ совѣтъ изъ хановъ, а иногда и старшинъ родовъ; но подобные совѣты имѣютъ только совѣщательный голосъ и мнѣнія ихъ приводятся въ исполненіе только когда согласуются съ волею хана.

Исполнительная власть сосредоточивается въ лицѣ визиря — министра; власть его зависитъ отъ личнаго вліянія, и нерѣдко визиря были дѣйствительными правителями государства, а иногда даже свергали съ престола своихъ государей. Должность визиря при Дуранійскихъ государяхъ была наследственна въ Попельзайскомъ отдѣлѣ племени Дурани; въ настоящее же время она, подобно остальнымъ высшимъ должностямъ, ввѣряется сыновьямъ или ближайшимъ родственникамъ государя. Финансовую часть государя обыкновенно управляютъ сами и въ мелкихъ владѣніяхъ иногда даже лично собираютъ подати.

Различными отраслями управленія завѣдуютъ: Миръ-Мунчи—государственный секретарь, и главнокомандующій войсками, но должности эти не имѣютъ правильно разграниченнаго круга дѣйствій и нерѣдко первымъ лицомъ въ государствѣ является Хакимъ-баши (лейбъ-медикъ) или Топчи-баши (начальникъ артиллеріи). Къ числу первыхъ сановниковъ государства относятся: Миръ-Хизанчи—министръ финансовъ, Миръ-Ахоръ—оберъ-штабмейстеръ, Миръ-Шикаръ—главный сокольничій, Шахгасси—оберъ-каммергеръ и Арзбегі—пріемщикъ прошеній. Всѣ эти должности въ настоящее время сдѣлались только почетными и не имѣютъ вліянія на администрацію края.

Судебная власть по дѣламъ гражданскимъ и духовнымъ находится въ рукахъ *Казі*—главнаго судьи и имама. При немъ состоитъ помощникъ—*Наибъ*, коему подчинены: *Муфти*—для гражданскихъ дѣлъ, и *Шейхъ* или *Имамъ*—для духовныхъ, и многочисленное духовенство или *улемы*.

Законъ, какъ во всѣхъ магометанскихъ странахъ, ограничивается шаріатомъ, т. е. предписаніями корана, но рядомъ съ нимъ, и для всѣхъ дѣлъ, по которымъ онъ не даетъ прямыхъ указаній, существуетъ *обычное* право (пактанвали), основанное на строгомъ соблюденіи правила: «око за око, зубъ за зубъ».

Въ областяхъ власть государя распространяется крайне неравномѣрно. Округи ближайшіе къ столицѣ, находятся подъ непосредственнымъ его управленіемъ. Провинціи ввѣрены губернаторамъ (Сердаръ или Гакимъ), которые назначаются изъ хановъ царствующаго дома и получаютъ область на откупъ за извѣстную сумму податей. Кромѣ взноса этихъ податей, они не имѣютъ почти никакихъ обязательствъ и во внутреннемъ управленіи совершенно неограниченны, имѣя даже право на жизнь подчиненныхъ. Управленіе отдаленными мелкими округами отдается тому, кто обязывается платить наибольшую сумму податей. Власть государя въ этихъ областяхъ слаба и губернаторы управляютъ ими совершенно деспотически. Горные округи, населенные отдѣльными племенами, почти независимы. Нѣкоторые изъ нихъ платятъ только легкую номинальную дань, съ другихъ она взимается только при помощи войскъ, для чего отъ времени до времени снаряжаются экспедиціи, наконецъ есть и такіе округи, которые получаютъ ежегодную плату за свободный пропускъ каравановъ. Вообще, въ мирное время горныя племена не имѣютъ никакихъ отношеній къ правительству и только во время войны выставляютъ опредѣленный контингентъ, подъ начальствомъ своихъ старшинъ или хановъ.

Общинное раздѣленіе совпадаетъ съ дѣленіемъ различныхъ племенъ на отдѣлы, колѣна, роды и общества. Каждое общество имѣетъ своего главу, большею частью наследственнаго, управляющаго имъ на основаніи обычая съ деспотическою властью, но многія имѣютъ республиканское устройство. Въ этихъ послѣднихъ спорныя дѣла рѣшаются сперва въ совѣтъ старшинъ семействъ; затѣмъ всѣ семейные старшины составляютъ совѣтъ общества, старшіе въ родѣ составляютъ совѣтъ племени; наконецъ, высшая инстанція есть старшина всего племени. Если и его рѣшеніе не удовлетворяетъ требованіямъ тяжущихся, то они, большею частью, прибѣгаютъ къ оружію, возбуждая тѣмъ нескончаемые, кровавые споры. Единственная власть, которой подчиняются подобныя мелкія общества и владѣнія, есть моральный авторитетъ духовныхъ старцевъ (*пировъ*), которые иногда располагаютъ огромными вооруженными толпами и имѣютъ вліяніе даже на независимыхъ хановъ. Весьма часто подобныя *пиры* передавая власть своимъ сыновьямъ успѣваютъ сами дѣлаться основателями династій.

Характеристическая черта внутренняго устройства Авганистана есть республиканскій духъ, и независимость малыхъ обществъ. Даже сильный государь, покорившій оружіемъ страну, можетъ удержаться въ ней только въ томъ случаѣ, если оставитъ въ покоѣ права подчиненныхъ племенъ и законы, которыми они управляются.

ТЕРРИТОРІЯ И НАРОДОНАСЕЛЕНІЕ.

Границы Авганистана опредѣлены съ точностью только на востокѣ, гдѣ онъ примыкаетъ къ англійскимъ Остъ-Индскимъ владѣніямъ. Эта граница, начинаясь на Индѣ, у впаденія р. Сетледжа, идетъ по восточному подножію Солимановыхъ горъ, затѣмъ пересѣкаетъ правые притоки Инда, идя по малодоступнымъ горнымъ хребтамъ, и наконецъ, на лѣвомъ берегу Инда упирается на Гималайскій хребетъ. На сѣверѣ границу Авганистана образуютъ громадныя хребты Гинду-Кушъ и Сефидъ-Кугъ (за которыми впрочемъ лежатъ еще владѣнія, принадлежащія къ Авганистану, какъ въ политическомъ, такъ отчасти и въ этнографическомъ отношеніи), простирающіяся до Аму-Дарьи, и Памирской возвышенности. Западная граница, съ Персіею условная и довольно неопредѣленная. Наконецъ, на югѣ принято считать границею горы Вамата и Белуджійскія области Сараванъ и Кашъ-Гандаба, хотя здѣсь, вслѣдствіе большихъ перекочевокъ Белуджійскихъ племенъ, нѣтъ возможности провести даже примѣрную пограничную черту.

Въ этихъ предѣлахъ Авганистанъ раздѣляется въ *географическомъ* отношеніи на пять раіоновъ: 1) *Кабулистанъ*, занимающій пространство между Сефидъ-Кугомъ, Гинду-Кушемъ и Индомъ, при чемъ сѣверная часть его на отрогахъ Гинду-Куша называется Кафиристаномъ; 2) Страна *Гезарейцевъ*, по обѣ стороны хребта Куги-Баба; 3) *Хорасанъ*—вся остальная часть отъ Персіи до Инда и Белуджистана; 4) *Туркестанъ* (Авганистанскій), лежащій къ сѣверу отъ Гинду-Куша до Аму-Дарьи и Туркменскихъ степей; 5) *Систанъ*, обнимающій дельту р. Гильменда и окрестности озера Хамунъ. Пространство Авганистана полагаютъ 10 т. □ г. миль или до 500 т. □ верстъ.

Провести точныя *политическія* границы между отдѣльными владѣніями невозможно, потому что они измѣняются чрезвычайно часто, вслѣдствіе завоеваній, возмущеній и значительныхъ переселеній кочевыхъ народовъ.

Населеніе Авганистана считаютъ около 6 мил. душъ обоюго пола, которое распредѣляется слѣдующимъ образомъ между различными владѣніями:

| Гео- гр. рай- онъ. | Политическое дѣленіе. | Число душъ обоого пола. | Гео- гр. рай- онъ. | Политическое дѣленіе. | Число душъ обоого пола. |
|----------------------------------|----------------------------------|---|---|--------------------------------|----------------------------|
| К а б у л а с т а н ъ | <i>Кабуль.</i> | | Х о р а с а н ъ | <i>Хератъ.</i> | |
| | Обл. Джеллалабадъ | } 900,000 | | Окр. Гуріанъ | 100,000 |
| | » Кабуль | | | » Сабзоръ | 80,000 |
| | » Газни | | | » Бакуа | 32,000 |
| | » Бурамъ | | | » Керрухъ | 20,000 |
| | Итого | 900,000 | | » Обэ | 12,000 |
| | <i>Кафиристанъ (независимый)</i> | | | » Хератъ | 60,000 |
| | Окр. Конаръ | 100,000 | | <i>Въ зависим. отъ Херата.</i> | |
| | Влад. Кашгаръ | 60,000 | | Окр. Кале-Но | } Племя Гезаръ. 145,000 |
| | » Баджоуръ | 50,000 | | » Мургабъ | |
| | » Навазай | 10,000 | | » Пиндже | 64,000 |
| | » Диръ | 100,000 | | » Тайверэ | 25,000 |
| | Союзъ Османъ-Хейлей | 50,000 | | » Деріа-Дерэ | 8,000 |
| | » Момендъ | 75,000 | | » Джеведжэ | 25,000 |
| | Округъ Севадъ | 210,000 | | » Бадесъ | 10,000 |
| » Буниръ | 326,000 | » Дерзи | } Племя Фиръ- рузъ- Куги. 13,000 | | |
| » Хайберъ | 100,000 | » Куче | | | |
| Проч. жит. сѣв. Кабула | 1.000,000 | » Чекчеранъ | 20,000 | | |
| | | » Доулетъ-Яръ | 13,000 | | |
| | | Итого | 624,000 | | |
| Гезаръ. | <i>Обл. Гезарейцевъ-Карчу.</i> | | Т у р к е с т а н ъ | <i>Независимыя владѣнія.</i> | |
| | Окр. Юкихолинъ | 10,000 | | Майменэ | 100,000 |
| | » Дезанджи | } Гезар-цы. 15,000 | | Андгуй и Шибберганъ | 60,000 |
| | » Серъ-Дженг | | | 10,000 | Акче |
| | » Де-Куди | } Пуштъ- Кугъ. 150,000 | | Балхъ | } 64,000 |
| » Болгоръ | | | | Сѣри-Пуль | |
| » Куделанъ | | Хульмъ | | 300,000 | |
| | | Кундузъ; съ окрест. Тали- шенъ и Хазретъ-Имамъ | | 400,000 | |
| Хорасанъ. | <i>Кандагаръ.</i> | | | Бадакшанъ | ? |
| | Обл. Ферра | 130,000 | | <i>Систанъ</i> | |
| | » Кандагаръ | } 900,000 | | | |
| | » Гирпекъ | | | | |
| » Келатъ-Гильджи | | | | | |
| | Итого | 1.030,000 | | | |

Это распредѣленіе можетъ быть сочтено только за примѣрное, такъ какъ цифры населенія подвержены еще большимъ измѣненіямъ, нежели данныя о территории, тѣмъ болѣе, что свѣдѣнія о немъ собраны европейскими путешественниками въ различное время.

Племенной составъ. 1) *Авганы* (Патанъ, Пушту) господствующее племя, принадлежащее къ старожиламъ страны. Численность ихъ до 3.000,000 душъ; они раздѣляются на 405 поколѣній (хейль), подраздѣленныхъ на роды и ведутъ свое происхожденіе отъ Евреевъ (1). Изъ нихъ только 277 поколѣній называютъ себя Авганъ, остальные 128 обозначаются именемъ Пактанъ.

Главнѣйшія подраздѣленія Авганъ слѣдующія:

| | | | |
|-----------------------------|-----------|-------------------------------|------------|
| Батанай | 25 хейль. | Каралавай (Пактанъ) | 128 хейль. |
| Матти или Гильзай | 52 » | Сарабанай | 105 » |
| Гургуштай | 95 » | Итого | 405 » |

Авганы разсѣяны по всей странѣ, но наибольшая масса ихъ сгруппиро-

(1) Что впрочемъ еще нельзя считать окончательно доказаннымъ, хотя многіе авторитеты склоняются въ пользу этого мнѣнія.

вана на востокъ и юго-востокъ, въ горныхъ округахъ, смежныхъ съ долиною Инда и въ самой долинѣ, гдѣ многія изъ нихъ живутъ на британской территоріи постоянно, или кочуютъ туда со своими стадами.

Главнѣйшія изъ поколѣній сѣверо-восточнаго Авганистана слѣдующія: колѣно *Шинвари*, въ долинѣ р. Камэ, притока р. Кабула совершенно независимо; *Таркаланай*—въ юго-западной части бассейна р. Пенджкоры, гдѣ образуетъ три отдѣльныхъ владѣнія: Баджоуръ, Бирахуль и Навазай и можетъ выставить болѣе 10 т. чел. вооруженныхъ, слѣдовательно имѣетъ до 80 т. душъ. Затѣмъ въ углу, образуемомъ сліяніемъ рр. Кабула и Инда, живетъ многочисленное племя *Юсуфзиевъ*, подраздѣляющееся на многія колѣна. Изъ нихъ *Хвадазайцы* занимаютъ большую часть бассейна Пенджкоры, кромѣ низовьевъ и образуютъ здѣсь одно сильное владѣніе Диръ, въ которомъ считается 62 селенія, могущихъ выставить до 20 т. стрѣлковъ; они же населяютъ правый берегъ р. Свотъ, гдѣ живутъ въ 54 деревняхъ и могутъ выставить 17 т. стрѣлковъ. Лѣвый берегъ рѣки занятъ другимъ колѣномъ Юсуфзиевъ — *Баизай*, которое распадается на роды: Ранизай — 52 деревни, до 12 т. стрѣлковъ, и Бабузи—въ 70 деревняхъ, выставляють 18 т. стрѣлковъ. Оба рода управляются ханами. Между р. Камэ и Свотомъ, на лѣвомъ берегу Кабуль-Дарьи, живутъ небольшіе роды: Ганджіанай, Даудзай, Мохамедзай и Халилей. *Османъ-Хейлей* въ низовьяхъ той же долины, образуетъ союзъ, въ которомъ считаютъ до 10 т. стрѣлковъ. *Момендъ* — (верхніе), къ югу отъ Баджоура и союза Османъ-Хейлей до Кабуль-Дарьи и по правому берегу ея на протяженіи Хайберскихъ горъ; управляются двумя ханами и считаютъ до 25 т. семействъ. Къ юго-востоку отъ нихъ начинаются уже британскія владѣнія, населенныя въ пространствѣ между Индомъ, горами и Кабуль-Дарьей, различными колѣнами Юсуфзиевъ. Всѣхъ Юсуфзиевъ въ британскихъ владѣніяхъ считается до 30 т. способныхъ носить оружіе, т. е. до 150 т. душъ. Къ сѣверу отъ нихъ, въ независимомъ округѣ Буниръ, живутъ также Юсуфзи *Малезайской* и *Мандизайской* отраслей, которые раздѣляются на колѣна: Сайларзай, Джидазай, Ашайзай, Гёггёльзай, Нурзай, Чумла, Худо-Хейль, Гэдунъ, Отманзай и Амазай; здѣсь же живетъ часть колѣна Доулетзай. Все населеніе Бунира образуетъ 111 деревень и можетъ выставить до 65 т. вооруженныхъ людей.

На югъ отъ Кабуль-Дарьи въ Кабульскихъ владѣніяхъ и въ Пенджабѣ британской Индіи въ горахъ, окаймляющихъ долину Инда, живутъ авганскія колѣна: *Тарнохійцы*—6,000 вооруж. мужч.; *Африди*—самое сильное изъ пограничныхъ племенъ, болѣею частью живетъ въ Кабульскихъ владѣніяхъ, и только на лѣто спускается на равнину Инда; — считается до 15 тыс. вооруж. мужч. Къ нему принадлежатъ Хайберцы и Шинварійцы, извѣстные своимъ воинственнымъ и разбойничьимъ характеромъ, и населяющіе Хайберское ущелье, гдѣ пользуются совершенною независимостью и получаютъ отъ кабульскаго эмира плату въ 10—20 т. рупій, за пропускъ каравановъ. Въ 1830-хъ годахъ въ Хайберскомъ колѣнѣ считалось до 25 т. стрѣлковъ. Общаго главы они не имѣютъ и дѣлятся на множество родовъ, имѣющихъ своихъ хановъ. Изъ остальныхъ родовъ колѣна Африди, самыя многочисленныя: Джевахи, Зуакай, Галли и Адамъ-Хейль. *Момендъ* (нижніе), въ числѣ 12 т. вооруж. мужч., занимаютъ юго-западный уголъ Пешауерскаго округа. Узкое пространство, входящее клиномъ въ британскія владѣнія между округами Пешауэръ и Когатъ, занято колѣномъ *Хаттакъ*, въ числѣ 15 т. вооруженныхъ людей, ведущихъ спокойную, земледѣльческую жизнь. *Оракзай*—довольно сильное колѣно, населяетъ часть долины Гангу на юго-западѣ Когатскаго округа и большую долину Ти-

рахъ, смежную съ нею въ Кабульскомъ владѣнїи. На западъ отъ нихъ живетъ колѣно *Бангализъ*, занимающее долину Миранзай и часть долины Курама въ Кабульскихъ предѣлахъ. На югъ отъ долины Курама, между округами Банну и Такъ, сидитъ разбойничье племя *Виттани*, въ числѣ 5 т. вооруженныхъ: они частью живутъ въ британскихъ владѣнїяхъ, частью же въ кабульскихъ. Юго-восточный уголъ Авганистана — Солимановы горы (Тахтъ-и-Сулейманъ, т. е. Тронъ Саломона) населенъ тремя воинственными колѣнами: *Ширани*, *Уштерани* и *Казрани*. Первое, въ числѣ 10 т. вооруженныхъ, дѣлаетъ постоянные набѣги на долину и, до владычества Англичанъ, было грозою края. Оно населяетъ окраину горъ противъ Дере-Измаиль-Хана. Колѣно Казрани имѣетъ до 5 т. вооруженныхъ людей и менѣе воинственно.

На западъ отъ этихъ колѣнъ, въ предѣлахъ Кабула, лежитъ обширный округъ Доуръ, простирающійся отъ р. Гомель до р. Курама, и населенный колѣномъ *Везири*, которое дѣлится на три рода: Махсудъ-Везири на югѣ, Дервешкель—въ срединѣ и Кабулкель—на сѣверѣ. Везири, могущественное племя и совершенно независимое, ведущее преимущественно кочевую жизнь; только немногіе занимаются земледѣлїемъ. Зимой они спускаются къ Инду, лѣто же проводятъ въ горахъ. Главные центры везирійскаго населенїя суть города Кенай-Гуремъ и Маккинъ. Верхняя часть долины Курама занята колѣнами *Тури* и *Джаджи* (племени Пактанъ). Ниже ихъ живетъ отдѣльная часть колѣна *Зымухтъ*, коего главная масса живетъ на юго-западѣ отъ нихъ. Горный округъ Хостъ, лежащій южнѣе Курама, населенъ небольшими родами: Дрїйплара, Дрїйкути, Маттунъ, Гурбузъ и Торизай.

Могущественная отрасль *Гильзай* или *Гильджи*, со множествомъ подраздѣленїй, занимаетъ округъ Кале-Гильзайскїй и граничитъ на югѣ съ другимъ сильнымъ отдѣломъ — *Дурани*, живущимъ около Кандагара. Здѣсь же, въ окрестностяхъ Газни и Кандагара, обитаютъ и другіе отдѣлы: *Ашакзай*, *Нурзай* и проч., неимѣющіе рѣзко отдѣленныхъ территорїй. Объ отдѣлахъ авганскаго народа, живущихъ въ западной части государства, изъ которыхъ сильнѣйшіе — *Бердурани*, имѣется мало свѣдѣнїй. *Барекзаевъ*, къ которымъ принадлежитъ царствующее семейство, считается до 60 тыс. семействъ, такъ что это одно изъ самыхъ сильныхъ колѣнъ авганскаго народа.

2) *Таджикки*, до 500,000 душъ обоого пола, составляютъ коренное населенїе западнаго Авганистана. Названїе Таджикъ означаетъ вообще селянина, въ противность слову Тюркъ—воинъ. По образу жизни они дѣлятся на осѣдлыхъ, называющихъ себя Парсиванъ или Парси-Зебанъ, и кочевниковъ, извѣстныхъ подъ именемъ Аймакъ, которые занимаютъ горныя пространства въ верховьяхъ Хери-руда и перемѣшаны съ позднѣйшими пришельцами тюркскаго племени, приведенными Чингисомъ и Тимуромъ. Отъ этой смѣси произошло раздѣленїе ихъ на Чаръ-Аймакъ, Джемшиди, Фирузъ-Куги, Теймуни или Тегимуни, и Зури. Къ нимъ причисляютъ также племя Таймури; но это племя образовалось только въ концѣ прошлаго вѣка изъ разнаго сброда, послѣдователей Шейха-Барджанскаго, которому авганскїй государь Тимуръ-Шахъ подарилъ ихъ, назвавъ ихъ своимъ именемъ. Племя Теймуни раздѣляется на три рода, занимающіе округи: Тейверэ, Деріа-Дэрэ и Джеведжэ, имѣющіе каждый своего хана. Населенїе ихъ въ 1844 году простиралось до 100 т. душъ обоого пола, но въ томъ году владѣтель Херата сдѣлалъ набѣгъ, выселилъ до 45 т. душъ изъ рода Тейверэ въ окрестностяхъ Херата. Территорїя Теймунійскаго племени лежитъ у южной подошвы горъ Сяхъ-Кугъ и обнимаетъ древнїй округъ Гуръ. Племя Зуръ немногочисленно

и незначительно. Племя Фирузъ-Куги первоначально жило западнѣе, въ нынѣшнемъ персидскомъ Хорасанѣ, но было выселено оттуда Тимуромъ въ Хератскій округъ и разсѣяно по странѣ, занимаемой имъ нынѣ, при чемъ они получили, по прежнему мѣсту жительства, общее названіе Фирузъ-Куги, хотя состоятъ изъ множества отдѣльныхъ поколѣній. Это племя, численностью отъ 12 до 15 т. семей, раздѣляется на пять отдѣловъ или владѣній хановъ, имѣющихъ свои резиденціи въ крѣпостцахъ: Кадэсъ, Дерзи, Кучэ, Чекчеранъ и Доулетъ-Яръ, расположенныхъ въ верховьяхъ Хери-руда и Мургаба. Первое изъ этихъ владѣній, въ 1844 г., было подчинено Гезарейцамъ; остальные же были совершенно независимы. Племена Зуръ или Зури и Джемшиди, бывшія прежде весьма сильными, теперь же незначительныя и занимающія территорію смежную съ Теймунійцами и Джемшиди, кочующія по Мургабу, переселились въ нынѣшнія мѣста еще въ героическій періодъ персидской исторіи, а потому могутъ почитаться старожилками страны. Джемшиди ведутъ разбойничью, кочевую жизнь; резиденція хана въ Бала-Мургабѣ. Осѣдлые Таджики составляютъ сплошное населеніе только въ Кугестанѣ-Кабульскомъ, въ долинахъ Горбендъ, Пенджиръ и Ниджоуръ. Въ началѣ нынѣшняго вѣка, число ихъ достигало 40,000 семей. Они воинственны, занимаются разбоемъ и почти независимы, живя небольшими обществами подъ управленіемъ хановъ. Небольшой отдѣлъ Таджиковъ въ Логарѣ имѣетъ до 8,000 семействъ и отличается храбростью. Въ остальныхъ частяхъ Авганистана, Таджики нигдѣ не занимаютъ отдѣльной территоріи, но живутъ перемѣшанно съ Авганами, иногда отдѣльными семьями въ авганскихъ деревняхъ, иногда же цѣлыми селеніями подъ управленіемъ старшинъ — кетхудовъ. Они не владѣютъ землею, но арендуютъ ее отъ Авгановъ и занимаютъ вездѣ подчиненное положеніе. Въ городахъ они занимаются торговлею и ремеслами, которыя Авганы считаютъ для себя унижительными. Вообще они миролюбивы, кротки и превосходные земледѣльцы. Изъ Кабульскихъ Таджиковъ весьма многіе служатъ въ Остъ-Индскихъ войскахъ, гдѣ пользуются хорошою репутаціею и извѣстны подъ именемъ Тюркъ. Таджики же составляютъ основное населеніе Бадахшана и раздѣляются на три большія группы: Раманъ, Шагнанъ и Вашанъ. Джонъ Вудъ, единственный европейскій путешественникъ, посѣтившій Бадахшанъ, причисляетъ къ нимъ же Читральцевъ и Кафировъ, въ Кабулистанѣ, которые однако несомнѣнно другаго происхожденія, что заставляетъ сомнѣваться въ персидскомъ происхожденіи Бадахшанскихъ Таджиковъ.

3) *Кизылбаши* 200,000 д. (1), приведенные Надиръ-Шахомъ въ 1737 г. изъ Персіи въ Кабуль. По происхожденію они Персіане и Тюрки изъ племенъ Джеванширъ, Афшаръ и Мурадхани, но говорятъ по-персидски и сдѣлались совершенными Персами. Колонія ихъ въ Кабулѣ весьма сильна и вліятельна, вслѣдствіе нѣсколько высшей степени ихъ образованія.

4) *Гезарейцы* по происхожденію, принадлежатъ къ узбекскому колѣну Берласъ (2), кочевавшему во времена Тимура близъ Шехри-Себза въ Персіи. Амиръ-Тимуръ въ 799 г. хеджры отправилъ 1,000 семействъ этого племени въ долину Бадгисъ, въ верховьяхъ Мургаба, гдѣ они прозваны «Гезарэ», тысячники. Отсюда они распространились на востокъ до Кабула и на западъ до Хери-руда.

(1) По другимъ свѣдѣніямъ, только 12 т. семействъ.

(2) Ханьковъ. По другимъ они считаются за остатки полчищъ Чингиса, слѣдственно монгольскаго племени.

Раздѣленіе ихъ на колѣна и роды слѣдующее (1):

| | | | |
|-------------------------------|--|---------------------------------|-------------------------------------|
| <i>Дезанжи.</i> | | Алди 500 | Малистанъ 2,500 |
| Баша-Гуламъ 3,000 | | Чардаста 1,000 | Гуджаристанъ 2,500 |
| Янгуръ 4,000 | | Татаръ и Габанъ 1,500 | Заули 1,000 |
| Такана 1,500 | | Фоуледи 1,000 | Чакмакъ 1,200 |
| Сепа 4,000 | | Келу 750 | Перака 1,200 |
| Де-Куди. | | Шейхъ-Али 5,000 | |
| Доулетъ-Бегъ 5,000 | | <i>Балктиари</i> близъ Газни. | <i>Бесудъ</i> , на югъ отъ Баміана. |
| Роушанъ-Бегъ 2,500 | | Аллаходинъ 750 | Калзитанъ 2,000 |
| Хайдеръ-Бегъ 1,500 | | Исламъ 500 | Сагна и Двуетана 1,000 |
| Чаушъ 1,000 | | Ишаки 500 | Дервейшъ-Али 2,000 |
| Баратъ 500 | | Кимлутъ 500 | Джангли 2,000 |
| <i>Де-Чаупанъ или Зарделу</i> | | Шакхи 250 | Булъ-Гассамъ 1,500 |
| близъ Кара-бага. | | <i>Джагори.</i> | Бурджаги 1,000 |
| Бобакъ 1,000 | | Бубакъ 5,000 | Дихханъ 1,000 |
| Бихбудъ 1,000 | | Календаръ 4,000 | Дихъ-Мардеганъ 1,000 |

Гезарейцы по преимуществу кочевое племя, живущее, большею частью, независимо. Восточные отдѣлы племени подчинены Кабулу. Мелкіе роды управляются ханами и старшинами и находятся въ непрерывной враждѣ между собою.

5) *Узбеки*, изъ рода Кутаганъ, остатки прежнихъ завоевателей Авганистана, составляютъ господствующее племя въ ханствахъ къ сѣверу отъ Гинду-Куша.

6) *Гиндки* или Индусы касты кшатри (военной) до 300 т. душъ, живутъ преимущественно въ городахъ.

7) *Джатъ*, до 300 т. душъ; происхождение ихъ неизвѣстно, но вѣроятно они старожилы края. Живутъ разбросанно по всей странѣ.

На сѣверѣ Кабулистана, въ отрогахъ Гинду-Куша, живутъ независимые 8) *Кафиры* или *Сиятуши*, до 150 т. душъ обоюго пола. Происхождение ихъ не разъяснено, но вѣроятно они были первобытными жителями этой страны. Типъ ихъ подходитъ къ кавказскому. Они раздѣляются на слѣдующія колѣна: Катии, Пашагаръ, Панду, Вама, Мандухъ, Самаджиль, Тапаколь, Чанакъ, Дутанъ, Сахао, Катаръ, Кемлеръ, Камузъ, Аекинъ, Ашпинъ, Вадіу, Вайгаль и Сиягнушъ. *Свати*, *Читрары* и *Сафійцы*, принадлежащіе къ первобытному населенію страны, занимаютъ страну смежную съ Кафирами. По нѣкоторымъ источникамъ число ихъ не менѣе 500 т. душъ.

9) *Арабы*, извѣстные подъ именемъ Сейидовъ потомковъ пророка, образуютъ сплошное населеніе округа Конаръ на сѣв. Кабулистана. Сверхъ того они встрѣчаются разсѣянно и въ другихъ округахъ, равно какъ *армяне* и *евреи*.

Вообще племена Авганистана чрезвычайно перемѣшаны между собой. Перемѣшанность въ значительной мѣрѣ увеличивается еще частыми перекочевками и насильственнымъ переселеніемъ цѣлыхъ родовъ. Вслѣдствіе войнъ многія изъ нихъ принуждены оставлять свои жилища и поселяться или среди другихъ племенъ, или же занимать опустѣлыя мѣста. Больше всего перемѣшано населеніе городовъ: въ нѣкоторыхъ изъ нихъ авганы составляютъ только $\frac{1}{5}$ часть, остальные же $\frac{4}{5}$ состоятъ изъ таджиковъ, гиндковъ, евреевъ, персіянъ и т. п.

Религіозный составъ довольно однороденъ; большинство населенія принадлежитъ къ Суннитамъ. Гезарейцы и Кизыльбаши шиты. Весьма незначительное число армянъ исповѣдуютъ христіанскую религію; язычниковъ до

(1) Борнсъ: Кабулъ и т. д.

800 т. д.; сюда относятся Гинджи и Сягнуши, имѣющіе мало извѣстную еще религію, напоминающую шаманство.

Осѣдлость населенія и населенность обусловлены географическими свойствами Авганистана. Наиболѣе населены долины р. Кабула съ его мелкими притоками и р. Курама. Вообще здѣсь населеніе группируется въ рѣчныхъ долинахъ, представляющихъ всѣ удобства для жизни. Въ степныхъ мѣстахъ, занимающихъ значительныя пространства на югѣ и западѣ, населеніе приковано къ водѣ, и потому распределено весьма неравномѣрно, населяя густо только берега рѣкъ и водопроводовъ. Менѣе всего населены пространства смежныя съ Белуджистаномъ. Населенные пункты, большею частью, деревни; отдѣльные дворы встрѣчаются рѣдко, вслѣдствіе постоянныхъ разбоевъ. Деревни иногда весьма значительны, какъ напр. на сѣверѣ Кабула, гдѣ встрѣчаются селенія въ 3,000 дворовъ, и всегда обнесены стѣнами.

Значительные города:

| | Число жит. | | Число жит. | | Число жит. |
|-----------------|---------------|--------------|---------------|---------------------|---------------|
| Кабуль . . . | 60 т. | Балхъ . . . | 17 т. | Джелальбадъ . . . | 10 т. |
| Кандагаръ . . . | 50 » (¹) | Газни . . . | 15 » | Душакъ . . . | 10 » |
| Хератъ . . . | 45 » | Андкуй . . . | 15 » | Кале-Гильзай . . . | 10 » |
| Майменэ . . . | 18 » (²) | Хульмъ . . . | 15 » | Шейхъ-Нассуръ . . . | 9 » |

Хозяйство и промышленность.

Земледѣліе. Условія землевладѣнія мало изслѣдованы, но, сколько извѣстно, земля принадлежитъ князьямъ, которые раздаютъ ее въ пользованіе своимъ вассаламъ и, въ свою очередь, находятся въ ленныхъ отношеніяхъ къ своимъ государямъ. Определенное раздѣленіе земли на мелкіе участки и частная поземельная собственность существуютъ только въ мѣстностяхъ хорошо воздѣланныхъ по берегамъ рѣкъ и арыковъ; въ подобныхъ мѣстахъ земля очень дорога. Тамъ, гдѣ населеніе занимается скотоводствомъ, земля составляетъ собственность цѣлыхъ родовъ, и определенныхъ границъ не имѣетъ. Степи не составляютъ ничьей собственности. Вообще же землевладѣніе, какъ и всякое другое право въ Авганистанѣ—слабо и подвержено безпрерывнымъ нарушеніямъ; владѣльцы часто принуждены удаляться съ своихъ земель, вытѣсняють другихъ, чтобы занять ихъ мѣста, тѣ уходятъ за границу и селятся на участкахъ, отводимыхъ ханами сосѣднихъ государствъ.

Вслѣдствіе значительныхъ различій климата, земледѣліе въ разныхъ частяхъ Авганистана находится въ весьма различныхъ условіяхъ: въ *Кабуль* земледѣліе находится на высокой степени, орошеніе превосходно и при помощи его даже въ мѣстахъ неплодныхъ, создается совершенно новая почва. Въ долинѣ р. Кабула, отъ Хайберскихъ горъ до города Кабула нѣтъ пусто-порожныхъ земель; пахатною землею дорожатъ до такой степени, что дороги проведены, большею частью, по окраинамъ каменистыхъ пространствъ. Вода въ изобиліи и проведена иногда издалека по скатамъ горъ. Кромѣ открытыхъ водопроводныхъ канавъ (арыковъ), существуетъ еще подземный способъ проведенія воды посредствомъ каризовъ. Водопроводы устраиваются правительствомъ, селеніями или частными лицами, съ благотворительною цѣлью. Въ первомъ случаѣ за пользованіе платится подать; въ нѣкоторыхъ мѣстностяхъ вода составляетъ общественное достояніе.

(¹) По другимъ свѣдѣніямъ 30 т. ж.

(²) Въ 1863 г. было только 1,500 домовъ; остальное населеніе кочевое.

Въ Кафиристанѣ земледѣліе распространяется на значительную высоту по скатамъ горъ, и такъ какъ земель удобныхъ къ обработкѣ мало, то жители пользуются всякимъ клочкомъ и обращаютъ его въ поля или фруктовые сады, устроенные террасами на горахъ. Впрочемъ, земледѣліе находится на довольно низкой степени, и орудія, употребляемые для него, первобытны. Урожай зависятъ, большею частію, отъ дождей.

Къ югу отъ хребта Сефидъ-Кугъ, въ округѣ Курамъ, земледѣліе ограничивается преимущественно долиною рѣки Курамъ, которая въ нѣкоторыхъ мѣстахъ имѣетъ до 30 верстъ ширины. По сторонамъ ея, какъ и во всѣхъ рѣчныхъ долинахъ восточнаго Авганистана, тянется, вдоль подошвы горъ, каменистая полоса, неудобная къ обработкѣ, а на горахъ воздѣлываніе почвы затрудняется недостаткомъ въ водѣ.

Еще далѣе къ югу, въ странѣ, населенной Махсудъ-Везирійскимъ племенемъ, воздѣланныя земли занимаютъ не болѣе 2 или 3% всей поверхности, потому что огромныя пространства плодородной земли, по недостатку воды, остаются безъ обработки и производятъ только рѣдкую траву. Пашни расположены, большею частію, непосредственно около рѣкъ, въ поемныхъ мѣстахъ, и разбросаны небольшими клочками.

Округи Логаръ и Газни, самыя западныя части Кабула, хорошо обработаны и служатъ главною житницею всего государства.

Въ *Кандагарѣ*, въ верховьяхъ рѣки Тарнака до Кандагара, мѣстность вообще представляетъ мало удобствъ для земледѣлія, и поля тянутся узкими лентами вдоль рѣкъ и водопроводовъ, проведенныхъ, большею частію, подъ землею. Далѣе по Тарнаку, до впаденія его въ Гильмендъ, мѣста мало воздѣланы, но по этой рѣкѣ до Систана, непрерывныя поля окаймляютъ рѣку половою въ 2 в. ширины въ каждую сторону. На югъ отъ р. Гильменда, культура почти прекращается и уступаетъ мѣсто бесплоднымъ степямъ. На сѣверѣ же, вплоть до горъ, земледѣліе тѣсно связано съ искусственнымъ орошеніемъ и встрѣчается только въ окрестностяхъ селеній, разбросанныхъ оазисами среди гористой степи.

Хератское владѣніе, орошенное нѣсколькими рѣками, имѣетъ хорошую почву и считается самою плодородною частью Иранскаго плато. Неурожаевъ здѣсь не бываетъ, и поля, покрывающія всѣ берега рѣкъ и водопроводовъ, даютъ двѣ жатвы въ годъ, такъ что хлѣбъ собирается самъ-40. Житницею Херата считается округъ Гуріанъ. Впрочемъ, многія хорошія мѣстности, занятія кочевыми племенами, невоздѣланы; къ тому же, войны, въ особенности съ Персією, опустошаютъ край и земледѣліе съ трудомъ поправляется отъ подобныхъ бѣдствій.

Систанъ, занятый бассейномъ озера Хамунъ и дельтами впадающихъ въ него рѣкъ, состоитъ изъ равнинъ, пересѣченныхъ низкими холмами. $\frac{2}{3}$ поверхности покрыты песками и только $\frac{1}{3}$ занята твердымъ песчанымъ грунтомъ, съ рѣчными наносами, которые оплодотворяютъ почву. Эти мѣста покрыты тамариндовыми лѣсами. Дельта Гильменда, образованная многочисленными рукавами рѣки, есть самая плодородная часть края и въ ней хлѣбопашество не ограничивается берегами рѣки, но распространено по всей дельтѣ, увлажненной многочисленными протоками. Во всѣхъ направленіяхъ посажены живыя изгороди, раздѣляющія поля. Урожай обильны, и населеніе имѣетъ возможность продавать избытки.

Изъ ханствъ Авганскаго Туркестана самое плодородное Балхъ, имѣющее обширную систему орошенія. Оно считается самою плодородною мѣстностью Туркестана и, не смотря на упадокъ населенности и неблагоприятное политическое состояніе, оно снабжаетъ хлѣбомъ нѣкоторыя изъ сосѣднихъ странъ.

Долина Кундуза также плодородна, но болотиста и имѣетъ дурной климатъ, побуждающій населеніе держаться гористыхъ частей ханства. Всѣ опыты колонизаціи были здѣсь безуспѣшны—пришлое населеніе вымирало и земледѣліе не могло развиваться. Въ остальныхъ ханствахъ, имѣющихъ тоже хорошую почву и довольно обильное орошеніе, земледѣліе страдаетъ отъ непрерывныхъ разбоевъ и войнъ, такъ что большія пространства удобныхъ земель лежатъ необработанными.

Земледѣльческія произведенія Авганистана довольно разнообразны. Пшеница, кукуруза, ячмень, просо разводятся повсемѣстно и составляютъ главную пищу населенія. Рисъ, какъ требующій много воды, разводится на низменностяхъ, преимущественно въ долинахъ рѣкъ, впадающихъ въ Индъ, въ Кундузѣ, Балхѣ и нѣкоторыхъ мѣстностяхъ Херата. Кромѣ того, воздѣлываются въ значительныхъ размѣрахъ всѣ овощи, извѣстные въ Европѣ, а также ревенъ, которымъ особенно славится Кабулистанъ. Фрукты составляютъ едва ли не такую же важную отрасль хозяйства какъ и хлѣбъ. Обиліе и превосходное качество плодовъ дѣлаютъ изъ нихъ не только существенную часть народнаго продовольствія, но и предметъ вывозной торговли. Садоводство особенно развито въ долину Кабула, производящей персики, абрикосы, вишни, яблоки, груши, гранаты, фиği, айву, а также въ Джеллалъабадской равнинѣ, дающей финики и лимоны. Тутовое дерево съ бѣлыми ягодами повсемѣстно, но, кромѣ того, есть другой видъ съ краснымъ плодомъ. Его разводятъ преимущественно для пищи; ягоды сушатъ и перемалываютъ въ муку, которую подмѣшиваютъ въ хлѣбъ или пекутъ безъ примѣси. Фисташки въ окрестностяхъ Маймена разводятся въ такомъ множествѣ, что вывозятся въ Персію и Багдадъ. Всѣ эти фрукты произрастаютъ на значительной высотѣ: тутовое дерево до 8,000 и 9,000', абрикосы отъ 3—8,000', гранаты около 4,500'. Виноградъ чрезвычайно распространенъ и винодѣліе составляетъ довольно обширный промыселъ. Лучшее вино и винный уксусъ выдѣлываются въ Кафиристанѣ; но главнымъ образомъ виноградъ и кишмишъ разводятся для пищи и употребляются свѣжими или сушеными. Нѣкоторые сорта укладываются еще несовсѣмъ зрѣлыми въ бочки и отправляются въ Индію, гдѣ достигаютъ до Бомбей. Въ Хератѣ винодѣліе допущено правительствомъ и обложено податью. Изъ хозяйственныхъ растений наиболѣе распространенъ *табакъ*, потребляемый въ огромныхъ количествахъ мѣстнымъ населеніемъ. Въ восточномъ Авганистанѣ разводятся три сорта его: Кандагарскій, Балхскій и Мансурабадскій. Послѣдній считается лучшимъ, но не продается. На мѣстѣ цѣна его отъ 60 к. с. до 1 р. 20 к. с. за 1 манъ = 6½ русск. фунтовъ. Остальные сорта продаются за половинную цѣну. Въ Хератѣ табакъ даетъ два сбора въ годъ; отъ перваго получается лучший листъ. *Хлопокъ* разводится въ довольно ограниченномъ количествѣ; европейскіе путешественники упоминаютъ о немъ только въ немногихъ мѣстахъ, напр. въ землѣ племени Бангалъ, недалеко отъ границы Индіи, гдѣ, впрочемъ, по качеству онъ ниже пешауэрскаго хлопка. Въ Хератѣ кромѣ бѣлаго хлопка есть еще коричневый, но разведеніе его ограничено. *Шелкъ*, не смотря на существованіе обширныхъ тутовыхъ плантацій, разводится мало, такъ что большія количества его ввозятся изъ Бухары. Разведеніе червей преимущественно сосредоточено въ ханствахъ Авганскаго Турвестана. Изъ остальныхъ растений разводятся: *марена* въ Кандагарскомъ и Газнійскомъ округахъ и употребляется на мѣстѣ для окраски шерстяныхъ тканей, а частью вывозится; *индійская конопля*, изъ которой добывается сильное наркотическое вещество; *масличная растенія*, въ особенности ревенное масло, употребляемое для освѣщенія, и только въ видѣ исключенія для пищи; наконецъ *ассафе-*

тиду—смола дикаго кустарника, собираемая во всемъ Авганистанѣ и даже въ Персіи, но преимущественно обильная въ южныхъ частяхъ края отъ Кандагара до Херата и до берега Гильменда. Смола употребляется въ Индіи въ пищу, но въ Авганистанѣ идетъ только въ легарство; листья же и молодые побѣги составляютъ обыкновенную пищу Белуджей и Авгановъ въ Систанѣ. Лучшіе сорта смолы продаются въ Кандагарѣ отъ 80 к. до 1 р. 30 к. за русск. фунтъ, низшіе же сорта отъ 30—60 к. за фунтъ.

Скотоводство имѣетъ большое значеніе, какъ средство для пропитанія населенія. Многія изъ племенъ, занимающихся скотоводствомъ, принуждены совершать огромныя перекочевки для продовольствія стадъ. Такъ напр., авганскіе роды: Гильзай, Африди и другіе проводятъ лѣто въ горахъ Сефидъ-Куга, а зимою спускаются на равнины Кандагара или въ долину Инда, переходя даже въ предѣлы британской Индіи; Белуджи кочуютъ лѣтомъ около Гильменда, а осенью, съ первымъ появленіемъ морозовъ, уходятъ на югъ въ степи, гдѣ только въ это время года есть вода. За исключеніемъ долины Кабула, скотоводство распространено во всемъ Авганистанѣ; вездѣ рядомъ съ осѣдлымъ населеніемъ можно встрѣтить и кочевое, которое проводитъ только извѣстную часть года вблизи земледѣльческихъ округовъ, и рѣдко когда занимается хлѣбопашествомъ. Изъ домашнихъ животныхъ разводятся слѣдующія: *Верблюды*, одногорбые и двухгорбые, преимущественно же первые и смѣсь отъ скрещенія этихъ двухъ породъ. Они употребляются подъ вьюкъ и сѣдло, а частью для молока и мяса, употребляемыхъ въ пищу бѣднымъ народомъ. Въ землѣ Гезарейцевъ, гдѣ верблюды не могутъ служить въ горахъ для перевозки тяжестей, ихъ держатъ въ большомъ числѣ для шерсти. Въ Кабулѣ верблюдовъ немного. *Лошади* въ Кабулѣ тяжелы, но есть особая порода «ябу», употребляемая подъ вьюкъ въ гористыхъ странахъ. Лучшія породы лошадей разводятся Гезарейцами Зеиднатъ, въ ханствѣ Маймене, гдѣ лошадь стоитъ отъ 20—32 р. с. На югѣ коневодство и торговля лошадьми находятся почти исключительно въ рукахъ Белуджей. Авганское племя Везири имѣетъ особую, цѣнную породу лошадей, приведенную Надиръ-Шахомъ изъ Персіи. *Рогатый скотъ* и буйоловъ держатъ для молока; мясо употребляется въ пищу мало, а кожи идутъ на мѣстные потребности. *Овцы* и *козы*, но преимущественно первые, разводятся огромными стадами и изъ всѣхъ животныхъ приносятъ населенію наиболѣе пользы. Всѣ овцы изъ породы курдючныхъ. Въ Систанѣ, множество насѣкомыхъ не позволяютъ разводить овецъ и козъ, почему тамъ встрѣчается только рогатый скотъ. Предметы скотоводства: *шерсть* употребляется для выдѣлки домашнихъ суконъ и кромѣ того вывозится въ Индію и Англію. Верблюжья шерсть идетъ на выдѣлку особаго рода дорогаго сукна; изъ козьяго пуха ткуть шали.

Горный промыселъ, не смотря на значительныя рудныя богатства края, мало развитъ и даже рудныя мѣсторожденія мало изслѣдованы. Самыя богатыя и разнообразныя руды встрѣчаются въ отрогахъ Гинду-Куша, лежащихъ на юго-западъ отъ Кабула, и въ странѣ, занимаемой Гезарейцами. *Золото* встрѣчается въ горныхъ рѣчкахъ Легмана, въ руслѣ Кабуль-Дарьи, въ р. Камэ и ея притокахъ; на Камэ извѣстны прииски въ Чахаръ-Багѣ близъ Пешата и около Керчи; на Кабуль-Дарѣ въ Джелалабадѣ и Мични; полагаютъ, что всѣ рѣки, текуція съ Гинду-Куша золотоносны. *Серебро* добывалось прежде въ большомъ количествѣ въ Кабульскомъ Кугестанѣ, но теперь разработка серебра въ упадкѣ, хотя оно встрѣчается еще, какъ здѣсь, такъ и въ долинѣ Горбенда. *Свинцовъ* добывается въ горахъ Непкай-Куль, въ гезарейской землѣ, къ с. отъ Кандагара и въ Горбендской долинѣ. *Мѣдь* плавится изъ мѣднаго колчедана, добываемаго въ большомъ количествѣ

въ горахъ Галь-Кугъ, на территоріи гезарейскаго рода Джагори. Здѣсь же разрабатывается антимоній, добываемый кромѣ того на с. отъ Кандагара и въ Хайберскихъ горахъ. *Съра, селитра, нашатырь* найдены въ Горбендской долинѣ и въ землѣ рода Джагори. *Желѣзо* встрѣчается по всему протяженію Гинду-Куша, въ особенности же въ долинѣ Пенджкоры, откуда вывозится въ Индію и продается за тройную цѣну противъ обыкновеннаго; оно разрабатывается еще въ горахъ къ западу отъ Остъ-Индскаго округа Бунну, откуда идетъ въ Индію, въ Бадахшанѣ, на Арганджикѣ близъ сел. Фейзабадъ и въ южной части Кабула, въ Везирійскомъ округѣ близъ Кенайгурема. Желѣзо плавится на древесномъ углѣ, почему особенно цѣнится въ Индіи, куда въ пятилѣтіе до 1849 года, изъ Кабула вывезено желѣза на 200,000 р. въ годъ.

Въ Бадахшанѣ въ верховьяхъ р. Кокша на югъ отъ Джерма, лежатъ знаменитыя копи *лазурика* (lapis lasuli), который по достоинству дѣлится на 3 сорта: темный—цвѣта индиго, свѣтлый и зеленый. Этотъ минералъ развозится далеко и достигаетъ Китая. Не менѣе извѣстный *рубиновый* приискъ лежитъ въ верховьяхъ Аму-Дарьи.

Въ Хератѣ добывается *красная охра*, которая развозится по всей странѣ для окраски кожъ.

Промышленность фабричная заключается лишь въ домашнемъ производствѣ и стоитъ на очень низкой степени развитія. Въ нѣкоторыхъ деревняхъ все населеніе занимается выдѣлкою одного какого-нибудь предмета, употребляя при этомъ приемы, которые въ теченіе вѣковъ остались неизмѣнными. Въ выдѣлкѣ подобныхъ предметовъ достигаютъ иногда большаго совершенства, но, тѣмъ не менѣе, потребленіе ихъ ограничивается краемъ и весьма немногіе мануфактурныя произведенія могутъ найти сбытъ за границу, тѣмъ болѣе, что они не разнообразны и приспособлены къ несложнымъ потребностямъ авганской жизни. Въ послѣднее время, дороговизна этихъ предметовъ открываетъ все болѣшій доступъ ввознымъ европейскимъ товарамъ.

Шерстяныя ткани: барекъ—родъ сукна изъ овечьей шерсти, употребляемый всѣмъ населеніемъ для верхней одежды (чуги), выдѣлывается почти повсемѣстно, но лучшіе во всей средней Азіи ткуются въ селеніи Карабагъ, въ верховьяхъ Хери-руда и въ округѣ Дерзи. Тонкія сукна выдѣлываются изъ верблюжьей шерсти (шютуръ). Изъ козьяго пуха готовятся очень цѣнныя шали, уступающія впрочемъ остъ-индскимъ, а также сукно, называемое куркъ, похожее на кашмирское. Оно очень мягко и дорого, почему носится только богатыми. Выдѣлка сосредоточивается въ Хератѣ и сѣверной части гезарейской земли. Суконное производство составляетъ самую важную промышленность, но заграничный сбытъ его ограничивается лишь небольшимъ количествомъ вывозимымъ въ Персію.

Выдѣлка овчинъ занимаетъ сотни семей въ большихъ городахъ: Кабулѣ, Кандагарѣ, Газни и др. Овчины идутъ на шитье тулуповъ, общераспространенной зимней одежды, и потому потребность въ нихъ очень значительна; въ послѣднее же время она еще увеличилась вывозомъ въ Индію для туземныхъ войскъ въ Пенджабѣ, снабжаемомъ изъ Газни, тогда какъ Кандагаръ снабжаетъ Синдъ. Лучшими считаются кабульскія овчины: онѣ выдѣланы превосходно и развозятся по всему Авганистану. Для дубленія кожъ употребляется смѣсь изъ гранатовой коры, квасцовъ, красной охры и масла. Въ западныхъ округахъ употребляютъ вмѣсто коры бѣлую глину. Сшитый изъ 10 или 12 такихъ шкуръ, большой тулупъ называютъ «постинъ»; изъ 5—6 шкуръ шьютъ полушубки «пастаки», а изъ 2—3 шкуръ, разрѣзанныхъ на поло-

сы, дѣлають куртки «постинча». Большой тулупъ стоитъ, смотря по выдѣлкѣ, отъ 60 к. до 30 р. Въ Кандагарѣ и западнѣ выдѣлываютъ особый родъ платья изъ толстаго бѣлаго войлока, употребляемый крестьянами и извѣстный подъ именемъ «хозей». Изъ козьей шерсти гезарейцы ткуть прочную грубую матерію для кибитокъ и мѣшковъ. Кромѣ того, изъ нее, съ примѣсью верблюжьей и овечьей шерсти, вьютъ веревки.

Хлопчатобумажныя ткани, низкаго качества, не удовлетворяють потребностямъ населенія, почему ввозъ ихъ съ каждымъ годомъ увеличивается.

Шелковыя ткани выдѣлываются въ Кабулѣ, изъ привознаго бухарскаго сырца. Производство довольно значительно, такъ какъ въ 30-хъ годахъ выдѣлывалось здѣсь разныхъ тканей, шелковыхъ, полшелковыхъ, бумажныхъ и шерстяныхъ, на 780,000 рупій (около 500 т. р. с.).

Тканье разныхъ матерій: шарфовъ, кушаковъ и т. п. составляетъ, большею частью, специальность цѣлыхъ деревень или округовъ.

Изъ желѣзныхъ издѣлій только оружіе пользуется нѣкоторою репутаціею; вообще же желѣзное производство мало развито. Выдѣлкою глиняной посуды славятся нѣкоторыя мѣста Кафиристана. Всѣ остальные отрасли промышленности мелки и крайне незначительны.

Торговля.

Торговля не можетъ имѣть значительнаго развитія, потому что промышленность не разнообразна и потребности населенія ограничены. Обмѣнъ произведеній, большею частію, находится въ рукахъ торгашей, которые развозятъ городской товаръ по отдаленнымъ округамъ и промѣнивають его тамъ на мѣстные произведенія. Въ сѣверномъ Кабулистанѣ, этимъ занимаются торгаша изъ хаттаковъ; они привозятъ туда соль, желѣзо и другія произведенія, которыя вымѣнивають на вино, уксусъ, сушенныя фрукты, медъ и т. п. Этими же предметами ведется торговля между Кафиристаномъ и Бадакшаномъ, но сверхъ того вывозится еще значительное число невольниковъ кафировъ въ Кундузъ. Гезарейцы торгуютъ съ заѣзжими купцами изъ Херата, Кандагара и Кабула, которые привозятъ имъ шарфы, грубыя бумажныя ткани, табакъ, краски, желѣзныя вещи, плуги и лошаковъ. Купцы изъ узбекскихъ ханствъ доставляютъ тѣ же предметы и кромѣ того немного рису, хлопка и иногда лошадей, которыхъ мѣняютъ охотнѣе всего на невольниковъ. Взамѣнъ того Гезарейцы продають рогатый скотъ, овецъ, масло, шерстяныя ткани для одежды и мѣшковъ, войлоки, сѣру и свинець. Единицею мѣны считается цѣнность овцы, которая принимается равною 3 аршинамъ грубой бумажной матеріи. Такая же торговля ведется со всѣми остальными племенами. Въ городахъ и центрахъ земледѣльческаго населенія торговля сосредоточивается въ базарахъ, гдѣ ведется на деньги и находится въ рукахъ евреевъ, армянъ, индійцевъ и сейидовъ. Выборъ туземныхъ товаровъ и здѣсь крайне ограниченъ. Сношенія между различными владѣніями затрудняются разбоями, раздорами и огромными пошлинами, взимаемыми на каждомъ шагу. Мелкимъ купцамъ не подъ силу эти препятствія, затрудняющія даже и большіе караваны.

Внѣшняя торговля Авганистана производится съ Персіею—изъ Херата и Систана, съ среднеазіатскими ханствами— изъ Херата и Кабула, и съ Индіею—изъ Кабула и Кандагара. Торговля съ Белуджистаномъ такъ тѣсно связана съ внутреннею торговлею, предметы торговли такъ однородны что въ этомъ отношеніи обѣ страны составляютъ одно цѣлое.

Съ Персію, не смотря на близость такого значительнаго торговаго центра какъ Мешедъ, ведется лишь незначительная торговля. Причиною тому однородность предметовъ производства и потребленія, такъ что движеніе преимущественно ограничивается транзитомъ, какъ видно изъ слѣдующей таблицы за 1862 годъ.

| В в о з ъ. | | | В ы в о з ъ. | | |
|---|-----------------|--------------|--------------------------------------|-----------------|--------------|
| | Коли- честв. | На сумму. | | Коли- честв. | На сумму. |
| | пуд. | р. с. | | | |
| Шерсть тонкая | 25,000 | 75,000 | Мерлушки изъ Бухары | | 37,000 |
| Опіумъ изъ Испагани. | | | Лисицы изъ Кабула . штукъ. | 50,000 | 27,500 |
| Бирюза изъ Хорасана. | | | Куницы » » . » | 3,000 | 4,800 |
| Сукно англійск. изъ Констан- тинополя. | | | Ассафетида » » | | |
| Канаусъ изъ Тавриза. | | | Сукно «барекъ-шотри». | | |
| Лошади. | | | Киниминъ и фишашки изъ Май- менэ. | | |
| | | | Аписъ изъ Мургаба. | | |
| | | | Крапъ изъ Бухары. | | |
| | | | Индиго | | 60,000 |

Тонкая шерсть идетъ изъ Кирманскаго округа черезъ Авганистанъ въ Амрицаръ, гдѣ подмѣшивается къ козъему пуху для выдѣлки шалей. Цѣна ея въ Мешедѣ 2 кирана за 1 манъ или $7\frac{1}{2}$ коп. сер. за англійскій ф. Мерлушка бухарская черная идетъ уже нѣсколько лѣтъ черезъ Хератъ, потому что путь черезъ Мервъ представляетъ слишкомъ много опасностей. Въ Персіи она продается отъ 1 р. 50 коп. сер. до 4 руб. 50 коп. сер. за штуку и употребляется для высокихъ шапокъ. Лучшій сортъ, извѣстный подъ именемъ карнакъ, стоитъ до 15 томановъ десятокъ. Обыкновенныя шкуры дѣлятся на 3 сорта: низшій, цѣною 6—7 томановъ десятокъ, средній—8—10 томановъ и высшій 12—14 томановъ. Лисицы и куницы, преимущественно изъ гезарейской земли и Кандагара, частью расходятся въ Персіи, частью же вывозятся оттуда въ Россію, гдѣ въ 1862 г. проданы: лисицы по 1 р. 20 к. с. за штуку, а куницы по 3 р. 60 к. с., тогда какъ въ Персіи, онѣ обходятся: первыя отъ 45 к. до 60 к. с.; вторыя отъ 1 р. 35 к. до 1 р. 50 к. Ввозъ бирюзы, прежде значительный, теперь въ упадкѣ. *Индиго*, составлявшій прежде одну изъ главныхъ статей, на сумму 600 т. р. с., нынѣ идетъ изъ Бенгала моремъ черезъ Персидскій заливъ и Іездъ, такъ что черезъ Авганистанъ проходитъ его немного болѣе чѣмъ на 60 т. р. с.

Торговый путь изъ южной Персіи въ Авганистанъ, пролегающій изъ Кирмана черезъ Систанъ въ Кандагаръ посѣщается гораздо менѣе, нежели сѣверный путь, а потому торговля на немъ ничтожна и ограничивается ввозомъ изъ Персіи небольшого количества шерсти, взаменъ которой отправляется туда ассафетида изъ Белуджистана и туркменскихъ степей.

Предположеніе, высказанное еще въ 1840 годахъ, что Англія можетъ найти сбытъ въ Персіи для своихъ произведеній, преимущественно ость-индскихъ, отправляя ихъ черезъ Кандагаръ, до сихъ поръ не осуществилось; напротивъ этимъ путемъ идутъ въ Индію персидскія произведенія, а въ Авганистанъ даже англійскія, хотя въ небольшомъ количествѣ. Конкуренція, которую такимъ образомъ предполагалось сдѣлать каспійской торгов-

лѣ Россіи, до сихъ поръ оказалась невозможною. Торговлею между Кандагаромъ, Хератомъ и Мешедомъ заняты преимущественно персіане, которые заѣзжаютъ въ Авганистанъ съ своими товарами.

Съ *средне-азіатскими ханствами*: Хивой, Бухарой и Коканомъ торговля гораздо значительнѣе, нежели съ Персіею, и для Россіи особенно важна, потому что при ея посредствѣ наши произведенія проникаютъ въ далекій Кабуль и даже на Остъ-Индскія рынки. Она производится по слѣдующимъ путямъ: Изъ Бухары въ Хератъ черезъ Мервъ и черезъ Карши и Майменэ; въ Кабуль—черезъ Балхъ. Сношенія съ Хератомъ имѣютъ преимущественно характеръ транзитной торговли съ Персіею. Дорога черезъ Хератъ, хотя длиннѣе, нежели прямая черезъ Мервъ, предпочитается ей потому, что караваны встрѣчаютъ менѣе опасности. Собственно для Херата предназначается, изъ привозныхъ товаровъ, только марена и немного шелковыхъ тканей. Немаловажный торгъ ведутъ по этому пути богомольцы (хаджи), коихъ ежегодно отправляется до 3,000 человекъ въ Мекку и столько же возвращается въ ханства и китайскій Туркестанъ. Торговля не подлежитъ почти никакому контролю, такъ какъ хаджи въ большей части владѣній освобождаются отъ пошлинъ, а потому о размѣрахъ ея трудно судить; но что она значительна, можно видѣть изъ того, что 60 хаджей, составившихъ въ 1862 г. караванъ изъ Бухары въ Хератъ, везли: 40 дюжинъ бухарскихъ шелковыхъ платковъ, 2,000 ножей, 30 кусковъ наманганской шелковой матеріи и множество коканскихъ шапокъ. Въ обратный путь они обыкновенно запасаются европейскими желѣзными издѣліями. Главную же статью вывоза въ ханства составляютъ невольники, предметъ торговли развитой преимущественно въ мелкихъ узбекскихъ владѣніяхъ. Съ уничтоженіемъ главнаго рынка — Бухары, торгъ этотъ можетъ быть прекращенъ.

Нѣтъ сомнѣнія, что транзитъ черезъ Хератъ развился бы, еслибъ не былъ обремененъ чрезмѣрными таможенными сборами, какъ видно изъ слѣдующей таблицы:

| Наименованіе таможенъ. | За тюкъ товара. | | За верблюда. | | За лошадь. | | За осла. | | За невольн. | |
|------------------------|-----------------|--------------------------------|--------------|--------------------------------|------------|--------------------------------|----------|--------------------------------|-------------|--------------------------------|
| | Р. | Коп. | Р. | Коп. | Р. | Коп. | Р. | Коп. | Р. | Коп. |
| Керки (бухарскій). | 3 | 75 | . | 93 ⁵ / ₄ | . | 56 ¹ / ₄ | . | 18 ⁵ / ₄ | 4 | 12 ¹ / ₂ |
| Андкуй | 4 | 87 ¹ / ₂ | . | 93 ⁵ / ₄ | . | 56 ¹ / ₄ | . | 37 ¹ / ₂ | 3 | 75 |
| Майменэ | 5 | 25 | . | 93 ⁵ / ₄ | . | 56 ¹ / ₄ | . | 18 ⁵ / ₄ | 4 | 68 ⁵ / ₄ |
| Алмаръ | . | . | . | 56 ¹ / ₄ | . | 37 ¹ / ₂ | . | . | . | . |
| Фемгезеръ | . | 18 ³ / ₄ | . | 56 ¹ / ₄ | . | 37 ¹ / ₂ | . | 18 ³ / ₄ | . | 18 ⁵ / ₄ |
| Калé-Вели | . | . | . | 93 ⁵ / ₄ | . | 56 ⁵ / ₄ | . | 18 ⁵ / ₄ | . | 3 ⁵ / ₄ |
| Мургабъ | 5 | 62 ¹ / ₂ | . | 93 ⁵ / ₄ | . | 56 ⁵ / ₄ | . | 37 ¹ / ₂ | 2 | 81 ¹ / ₄ |
| Кало-Но | . | . | . | 93 ⁵ / ₄ | . | 56 ⁵ / ₄ | . | 37 ¹ / ₂ | . | . |
| Керрухъ | . | . | 2 | 81 ¹ / ₄ | 1 | 87 ¹ / ₂ | . | 93 ⁵ / ₄ | . | . |
| Итого | 19 | 68 ⁵ / ₄ | 9 | 58 ¹ / ₄ | 6 | 60 | 2 | 81 ¹ / ₄ | 16 | 50 |

Съ Кабуломъ торговля довольно обширна. Еще въ 1837 г. замѣчено было, что Кабульскій рынокъ наводненъ средне-азіатскими и русскими произведеніями, расходившимися изъ него по всему восточному Авганистану и въ Индію. Главнѣйшіе изъ этихъ товаровъ были:

Монета *

Золотой песокъ. *

Пистолеты и ружья.

Ружейные замки.

Висячіе замки.

Ножи и бритвы.

Проволока желѣзн. и мѣдн.

Мѣдь. *

Русскія табакерки.

Означенные * проходятъ въ Индію.

| | | |
|-------------------|--------------------|------------------|
| Иглы. | Чай. | Бархатъ (плись). |
| Очки и зеркала. | Канзонъ (сафьянъ). | Атласъ. |
| Фаянсъ. | Марена. * | Муслинъ. |
| Ружейные кремни. | Синій купоросъ. | Нанка. * |
| Китовый усъ. * | Желѣзные подносы. | Бѣлыя ткани. |
| Бусы и кораллы. * | Тонкія сукна. | Шелкъ сырецъ. * |
| Писчая бумага. | Ситцы. | Шелковые платки. |

Какъ видно изъ этого списка, большая часть товаровъ русскаго происхожденія. Въ 1862 году главные предметы ввоза изъ Бухары были: шелкъ сырецъ, и русскіе товары: ситцы, чай, писчая бумага и желѣзо, которое расходуется въ Бадакшанѣ, Хульмѣ и Майменѣ. Взамѣнъ этихъ разнообразныхъ произведеній, встрѣченныхъ на Кабульскомъ рынкѣ, по свѣдѣніямъ 1862 года, привозились оттуда въ Бухару только пешауэрскія длинныя бумажныя платки «лунги», которые употребляются на лѣтнія чалмы. Это единственный товаръ, имѣющій хорошій сбытъ; кромѣ того, привозилось не много индиго и пряностей.

Торговля Россіи, не смотря на всѣ усилія противодѣйствовать ей со стороны Индіи, по прежнему прокладываетъ себѣ путь въ Авганистанъ, настоящія же политическія обстоятельства въ Средней Азіи и улучшеніе путей сообщенія, конечно, не мало облегчатъ ее. Успѣхъ нашихъ товаровъ въ Средней Азіи приписывается преимущественно лучшему знанію нашими купцами требованій покупателей.

Съ Индіею торговля производится преимущественно по тремъ путямъ, ведущимъ съ Авганистанскаго нагорья въ долину Инда. Самый южный путь пролегаетъ черезъ Белуджистанъ и Боланскій проходъ къ Шикарпуру; средній путь черезъ проходъ Гувейлра или Голери, выходитъ на Индъ противъ Дере Измаиль-Хана, а сѣверный идетъ по долинѣ Кабула къ Пешауэру.

Въ прежнее время большая часть товаровъ шла черезъ Дере-Измаиль-Ханъ, откуда она расходилась на сѣверъ въ Амрицаръ и долину Ганга, а на югъ по Инду. Она занимала до 20 т. верблюдовъ. Въ пятилѣтіе до 1849 года, т. е. до присоединенія долины Инда къ Англіи, среднимъ числомъ въ годъ провозилось по этому пути:

| В ы в о з ъ. | На сум- му руб- лей. | В в о з ъ. | На сум- му руб- лей. |
|--|----------------------------|--|----------------------------|
| Шелкъ сырецъ изъ Бухары и Хорасана | 160,000 | Шали изъ Кашмира | 390,000 |
| Шерсть изъ Кабула и Газни | 7,200 | Сахаръ рафин. изъ Джалландара | 30,000 |
| Плоды сухія изъ Кабула, Джел- лалабада, Кандагара | 54,600 | Сахарн. песокъ изъ Бары и Ри- чна-Доабы | 4,800 |
| Марена изъ Кандагара | 72,000 | Индиго изъ Мултана и верхней Индіи | 94,200 |
| Желѣзо изъ Бунну | 20,100 | Ткани изъ Пенджаба | 212,400 |
| Плоды свѣжіе | 13,200 | Аршинный товаръ изъ Ман- честера | 228,000 |
| Бойлоки, попоны изъ Дере- Измаиль-Хана | 7,200 | Разные товары изъ Европы | 27,000 |
| Золото изъ Бухары и Россіи | 180,000 | | |
| Лошади изъ Авганис. и Персіи | 90,000 | | |
| Разные мелочи: изъ Авгани- стана, Бухары и Персіи | 52,800 | | |
| Итого | 651,000 | | |
| Монеты | 360,000 | | |
| Всего | 1.041,000 | Итого | 986,400 |

Дорога черезъ Боланскій проходъ служитъ путемъ для сбыта большей части товаровъ южнаго Авганистана, отправляемыхъ черезъ гавань Каррачи, близъ устьевъ Инда въ Бомбей и Европу, и въ послѣднее время начинаетъ привлекать большую часть товаровъ, направлявшихся прежде на Дереза-Измаилъ.

Въ слѣдующей таблицѣ показаны главные товары, вывезенные изъ Авганистана въ Каррачи въ 1862 г.

| Наименованіе товаровъ. | Цѣна. | Наименованіе товаровъ. | Цѣна. |
|------------------------|---------|-------------------------|-----------|
| | рубл. | | рубл. |
| Марена | 76,792 | Овечья шерсть | 1,978,853 |
| Ассафетида | 14,419 | Лошади | 581,848 |
| Шелкъ сырецъ | 112,883 | Плоды | 93,660 |
| | | Итого | 2,858,455 |

Изъ этихъ товаровъ шерсть и ассафетида идутъ не черезъ Шикарпуръ, а прямо въ Каррачи, черезъ Келатъ, Хоздаръ и Пиръ-Муггуръ, при чемъ сберегается 12 дней ходу и 2 рупіи на каждый верблюжій вьюкъ. Увеличеніе въ вывозъ *шерсти* поразительно, такъ какъ въ 1850 году вывезено только на 17,651 рупію, а въ 1861—62 году эта статья возрасла на 190,000 ф. ст. (1.193,200 р. с.). *Марена* вывозится изъ окрестностей Кандагара. *Шелкъ* преимущественно бухарскій. Торговля *лошадьми* ведется белуджами, но привозятъ также много изъ Туркменскихъ степей.

Ввозъ почти исключительно состоитъ изъ англійскихъ хлопчато-бумажныхъ тканей, на которыя спросъ быстро увеличивается. Въ *Пешауэръ* въ прежнее время торговля была не очень обширна, по причинѣ опасностей, которымъ подвергались караваны по пути изъ Кабула; но уже въ 1861 г. по самой умѣренной оцѣнкѣ торговый оборотъ достигъ 11.793,747 р., а именно:

| В в о з ъ. | На сумму рублей. | В ы в о з ъ. | На сумму рублей. |
|--|---------------------|---|---------------------|
| Бумажныя, шерстяныя и шелковыя ткани изъ Англій и Индіи | 320,218 | Шелкъ - сырецъ и шелковыя ткани изъ Бухары | 499,900 |
| Грубые ткани изъ Пенджаба. | 87,920 | Зол. шнуръ и мишура изъ Россіи | 49,298 |
| Сахаръ — — | 45,216 | Лошади изъ Туркестана | 62,800 |
| Индиго изъ Мултана и Индустана | 119,900 | Изюмъ и миндаль изъ Кабула | 157,722 |
| Парча изъ Бенареса | 184,332 | Драгоцен. металлы въ слиткахъ | 266,389 |
| Кожи изъ Пенджаба | | Кожи и мѣха изъ Россіи | ? |
| Золотыя нитки и шнуры изъ Дели. | | Канаусъ, мѣха лисы и овечьи. | |
| Пряности, напитки и проч. | | Плоды и дѣсь изъ Кабула и проч. | |
| Итого | 757,638 | Итого | 1,036,109 |

Балансъ уравнивается отправкою изъ Индіи серебра въ слиткахъ.

Пешауэръ есть только ближайшій пограничный съ Авганистаномъ городъ британской Индіи; главное же складочное мѣсто, въ которомъ сходятся пути изъ разныхъ другихъ мѣстъ на Индъ, ведущихъ второстепенную торговлю съ Авганистаномъ, есть Амрицаръ близъ Лагора, гдѣ товары поступаютъ на желѣзную дорогу для отправленія на Гангъ. Слѣдующая таб-

лица торговли этого города съ Авганистаномъ дополнить предъидущую, показывая на сколько участвуютъ въ ней восточныя области Индіи.

| В в о з ъ въ Авганистанъ. | На сумму рублей. | В ы в о з ъ изъ Авганистана. | На сумму Рублей. |
|-----------------------------------|---------------------|--|---------------------|
| Бумажныя издѣлія | 281,240 | Шелкъ-сырецъ | 742,050 |
| Пряности | 120,300 | Шерсть тонкая для шалей | 54,600 |
| Сахаръ-леденецъ и бѣлый | 48,000 | Плоды | 53,800 |
| Чай | 22,500 | Марена | 30,000 |
| Хлопокъ и пряда | 10,200 | Пряности и напитки | 16,140 |
| Металлы | 9,648 | Галунъ серебр. и золот. (русскій). | 4,620 |
| Шелковыя издѣлія | 6,300 | Шелковыя издѣлія (бухарскія) | 600 |
| Кожи | 2,700 | Сукна и шерстяныя ткани | 600 |
| Кошениль | 2,100 | Шафранъ (персидскій) | 420 |
| Разное | 5,286 | Табакъ | 120 |
| Итого | 508,454 | Итого | 902,964 |

Торговля по Инду съ Авганистаномъ и Среднею Азіею составляла давнишнюю заботу Остъ-Индскаго правительства, и въ 1832 году для открытія этой рѣки было снаряжено посольство, съ цѣлью изслѣдовать его теченіе и заключить съ прибрежными владѣтелями договоръ о свободномъ плаваніи. Въ то время вся торговля находилась въ рукахъ Авгановъ въ Дерѣ-Измаиль-Ханѣ, которые заходили иногда за товарами до Бомбея и Калькутты. Чтобы дать имъ возможность приобрѣтать англійскіе товары ближе, предполагалось устроить ярмарку въ одномъ изъ городовъ на Индѣ, но это предположеніе до сихъ поръ не осуществилось. Въ то же время, при заключеніи договора о судоходствѣ, въ 1835 г., съ тогдашними владѣтелями Синда и Магараджей Сейкскимъ, городъ Каррачи, къ западу отъ устья Инда, былъ избранъ главнымъ торговымъ портомъ, и съ этихъ поръ торговля его развивалась быстро, но особенно сильное движеніе было дано ей со времени присоединенія всей долины Инда къ британскимъ владѣніямъ, такъ что въ періодъ съ 1843 г. по 1860 годъ торговля этого порта возрасла отъ 122 т. ф. ст. до 2.660,689 ф. ст. Постройка желѣзныхъ дорогъ въ долину Инда, въ Индостанѣ и на Гангѣ усиливъ торговлю съ Авганистаномъ, вмѣстѣ съ тѣмъ придала ей новое направленіе и увеличила значеніе Каррачи, Шикарпура и Пешауэра, въ ущербъ Дерѣ-Измаиль-Хану и, лежащему близъ него, Мултану, бывшаго въ прежнее время ея центромъ. Возвышенію Пешауэра содѣйствовало, кромѣ того присоединеніе Пенджаба къ Индіи, и энергическое преслѣдованіе Достъ-Мохамедъ-Ханомъ разбойниковъ, затруднявшихъ движеніе каравановъ.

Способъ производства торговли между Индіею и Авганистаномъ, имѣетъ характеръ чисто караванный, т. е. ведется, большею частью, купцами, которые сами сопровождаютъ свои товары и везутъ ихъ туда, гдѣ представляется больше шансовъ для выгодной продажи; большею частью они же и возчики. Такими являются въ особенности Авганы колѣна Лагони, въ числѣ до 5 т. человекъ, съ 16 т. верблюдовъ. Они раздѣляются на 4 отдѣленія: Ніязи-Митхи 600 чел. съ 3000 верблюдовъ, Хароти 1,800 чел. съ 6,000 верблюдовъ, Датани 600 чел. съ 4,000 верблюдовъ и Міянь-Хейль 1,400 чел. съ 6,000 верблюдовъ. Всѣ они кочуютъ около Газни и Кале-Гильзай и въ октябрѣ начинаютъ двигаться съ караванами, расходясь въ разныхъ направленіяхъ: Ніязи-Митхи къ Дерѣ-Измаилу и солянымъ копьямъ Багадуръ-Хейль; Хароти къ Кандагару и Херату, остальные къ Ка-

буду и Бухаръ. Идущіе на Индъ оставляютъ семейства у подошвы горъ и сами спускаются въ Мультавъ, откуда часть проходитъ далѣе черезъ Баулпуръ въ Раджпутану, черезъ Дели въ Бенаресъ и Калькутту и черезъ Лагоръ въ Амрицаръ. Большая же часть сдаетъ товары агентамъ въ Мультавъ, гдѣ многіе Лагонійцы имѣютъ свои дома, или въ Каррачи, куда они отправляются не на пароходахъ, а на своихъ же верблюдахъ, находя это болѣе выгоднымъ, такъ какъ во всякомъ случаѣ приходится прокармливать ихъ до апрѣля, когда караваны идутъ въ обратный путь.

Торговля Шикарпура ведется такимъ же образомъ, но возчики, Белуджи и Авганы, рѣже бываютъ собственниками товаровъ, принадлежащихъ большею частью шикарпурскимъ купцамъ. Отъ Суккура — пристани Шикарпура, въ послѣднее время начали отправлять товары на пароходахъ до Котри и оттуда по желѣзной дорогѣ въ Каррачи и, въ то же время, перегонять туда верблюдовъ, въ надеждѣ на обратный грузъ. Наконецъ, часть грузовъ, преимущественно шерсть, идетъ прямо въ Каррачи. Торговля Пешауэрска-Кабульская, имѣетъ болѣе постоянный характеръ, т. е. находится въ рукахъ торговыхъ фирмъ Пешауэра, Кабула, Бухары и ведется при посредствѣ авганскихъ, туркестанскихъ и пешауэрскихъ «парача», вслѣдствіе чего она не зависитъ отъ такого невѣрнаго элемента, какъ кочевые Лагонійцы, и способна къ болѣе правильному развитію, которому содѣйствуетъ еще и близость рынковъ отъ мѣстъ производства. Улучшеніе путей сообщенія — пароходами по Инду до Калабага, и далѣе лодками до Аттока, но въ особенности окончаніе желѣзной дороги между Дели и Пешауэромъ, которая замкнетъ непрерывную линію до Калькутты, должно содѣйствовать развитію этой торговли, тѣмъ болѣе, что, не смотря на пароходство, по Инду идетъ только $\frac{1}{5}$ часть ввозимыхъ въ Авганистанъ товаровъ, а $\frac{4}{5}$, по прежнему, направляются изъ Калькутты. Въ видахъ еще большаго ея развитія предположено учрежденіе ярмарки въ Пешауэрѣ. Вообще на Индѣ развиваются только оконечные пункты, торговое же движеніе на промежуточныхъ пунктахъ мало развивается. Преобладаніе Пешауэра надъ всѣми другими при-индскими рынками обѣщаетъ открыть англійскимъ товарамъ болѣе легкій доступъ въ тѣ мѣстности, въ которыхъ они до сихъ поръ не могли конкурировать съ русскими произведеніями.

Пути сообщенія.

Водяныхъ путей Авганистанъ почти не имѣетъ; незначительные горные ручьи, прорѣзывающіе край, въ сухое время года почти всѣ проходимы въ бродъ, и только въ половодье по нѣкоторымъ можно сплавлять плоты. Исключеніе составляетъ Гильмендъ, доступный для пароходовъ отъ Гиришка до впаденія въ озеро Хамунъ; глубина его 1—1½ сажени, ширина до 200 саж.

Дороги состоятъ только изъ вьючныхъ, естественныхъ тропъ; но открытая мѣстность позволяетъ двигаться по многимъ изъ нихъ съ полевой артиллеріею и колесными обозами. Главнѣйшіе въ коммерческомъ и стратегическомъ отношеніи пути ведутъ съ запада на востокъ къ долинѣ Инда.

Узелъ всѣхъ путей *западнаго* Авганистана есть *Хератъ*, откуда расходятся дороги въ Мешедъ, Мервь, Майменэ, Кандагаръ и Систанъ.

Дорога изъ Херата въ Мешедъ.

Въ предѣлахъ Авганистана дорога идетъ по ровной, открытой мѣстности

по долину Херируда. Вода, кормъ и продовольствіе обильны. За Куссаномъ она пересѣкаетъ персидскую границу. По этой дорогѣ неоднократно двигались большія арміи съ осадными парками и можно ѣхать въ экипажахъ.

Отъ Херата до Куссана слѣдующія станціи:

| | фарз. вер. |
|--------------------------------|------------|
| 1. Хератъ. | |
| 2. Шехиванъ-Мимизакъ | 6 36 |
| 3. Раузе-Накъ | 4 24 |
| 4. Куссанъ | 5 30 |
| | 15 90 |

Изъ Херата въ Мервь.

Путь хорошо изслѣдованный, ведетъ черезъ удобный перевалъ въ долину р. Мургабъ и остается въ ней до Мервя, границы туркменскихъ степей; станціи часты, но разстоянія неизвѣстны въ точности.

Станціи по картѣ:

- | | |
|-------------------|-----------------------|
| 1. Хератъ. | 5. Чель-Дехтеръ. |
| 2. Перванэ. | 6. Кара-Тюбе. |
| 3. Кохъ-Робатъ. | 7. Кале-Чоммени-бейя. |
| (перевалъ). | 8. Кале-Хоуза-Ханъ. |
| 4. Кушкъ-Ассиабъ. | (туркмены). |
| | 9. Мервь. |

Изъ Херата въ Майменэ.

Отъ Херата до р. Мургаба существуютъ 2 дороги, изъ коихъ западная, кратчайшая и болѣе удобная, отдѣляется въ Кушкъ-Ассиабъ отъ предыдущей дороги (въ Мервь), пролегаетъ по холмистой мѣстности, хорошо орошенной и мѣстами хорошо воздѣланной; корма обильны; перевалъ узокъ, но незатруднителенъ.

| | Фарзанги. | | Фарзанги. |
|-------------------------|-----------|-------------------------------|-----------|
| Хератъ. | | Мингаль (220 киб.) | 4 |
| Пе ванэ | 3 | Мургабъ (250 дв.) | 4 |
| Кохъ-Робатъ | 3 | Кале-Вели (230 дв.) | 7 |
| (перевалъ). | | Чаршембе (380 дв.) | 3 |
| Кушкъ-Ассиабъ | 7 | Байсаръ | 3 |
| Чингурекъ | 7 | г. Майменэ | 8 |
| Туршикъ | 7 | | |
| | | Итого. | 56 |

Другая дорога проходитъ восточнѣе и переходитъ черезъ горы по очень неудобному перевалу, почти на снѣговой линіи. Кромѣ того, по этой дорогѣ на берегу Мургаба есть два ущелья (дербендъ) и трудный переходъ черезъ гору Телькгезаръ. На верховыхъ лошадяхъ совершаютъ путь въ 4 дня; на верблюдахъ въ 8 дней и предпочитаютъ эту дорогу только потому, что она безопасна отъ разбоевъ.

Изъ Херата въ Кандагаръ.

Дорога идетъ по подошвѣ и отрогамъ горъ въ безплодной степной мѣстности; вода не вездѣ хороша и иногда ея мало. Хотя для улучшенія дороги ни чего не сдѣлано, однако по ней безпрепятственно можно проѣхать въ экипажѣ и провозить орудія большого калибра. Станціи слѣдующія:

| По Конолли: | | По Бларамбергу: | | По Феррье: | |
|-----------------------------|--------------------------------|-------------------------------|---------|--------------------------|---------------|
| | верстѣ. | Хератъ. | верстѣ. | Хератъ. | фарз. верстѣ. |
| Хератъ. | (Перепр. черезъ Хери-Рудъ). | Миръ-Даудъ | 24 | Шабитъ | 8 48 |
| Миръ-Даудъ-Ханъ | 36 | Шабидъ | 36 | Адрескианъ | 9 54 |
| Миръ-Уллахъ | 36 ¹ / ₂ | Разв. Идрискента | 36 | Кашъ-Джаберанъ | 13 78 |
| Джамбуранъ | 18 | Сабзеваръ | 66 | Абъ-Хурмэ | 14 85 |
| Ключъ | 42 | карав. сар. Иморетъ | 30 | Чахъ-Гезъ | 13 78 |
| Ларубуръ-Керизе | 46 ¹ / ₂ | » Джедже | 36 | Хаджи-Ибрагимъ | 6 36 |
| Гунни-Мюргъ | 42 | » Ризе | 36 | Ваширъ | 13 78 |
| Ваширъ | 75 | гор. Ферра | 24 | Махмудъ-Абадъ | 12 72 |
| Луръ | 51 | с. Хурмаликъ | 42 | Гиришкъ | 5 30 |
| Гиришкъ | 48 | » Беква | 60 | Хакъ-Чопанъ | 7 42 |
| (Перепр. черезъ Гильмендъ). | | » Дильарамъ | 36 | Кишкъ-Нухудъ | 8 47 |
| Хоузъ-Мудатъ-Ханъ | 69 | карав. сар. Шурабъ | 60 | Кандагаръ | 6 36 |
| Бандагаръ | 35 | крѣп. Гиришкъ | 72 | | |
| | | » Кишки-Нохудъ | 60 | | |
| | | гор. Кандагаръ | 60 | | |
| | 499 | | 678 | | 117 684 |

Второй маршрутъ, черезъ Ферра, главный. Онъ нѣсколько длиннѣе, перво-го, но зато проходитъ по мѣстностямъ лучше снабженнымъ водою. Осталь-ные два разнятся между собою весьма немного въ направленіи. Въ Гириш-кѣ всѣ три пути сходятся.

Изъ Херата въ Систанъ.

Дорога въ гор. Лашъ, близъ озера Хамунъ, отдѣляется отъ Кандагар-ской дороги въ Ферра. Этимъ безводнымъ путемъ пользуются для сооб-щенной между Хератомъ и южною Персією. Изъ Лаша, лежащаго въ 14 фарз. отъ Ферра, дороги расходятся по обѣимъ сторонамъ озера и соеди-няются на восточной сторонѣ, близъ устья Гильменда съ тропею, ведущею вдоль берега этой рѣки до Гиришка, а на западномъ берегу съ дорогою въ Кирманъ, въ Персію.

Узломъ дорогъ въ восточномъ Авганистанѣ служитъ *Кандагаръ*, соединен-ный дорогами съ Кабуломъ, Индомъ (нѣсколькими путями) и Систаномъ.

Изъ Кандагара въ Кабулъ.

Одна изъ самыхъ большихъ дорогъ въ Авганистанѣ; составляетъ часть пути, соединяющаго всѣ главные города страны. Лѣтомъ она очень удобна, но зимою ущелье Шеръ-деганъ, на перевалѣ между системами Кабула и Гильменда загромождается на 4 мѣсяца снѣгомъ и проходимо только для пѣшеходовъ; длина его 2 версты, ширина мѣстами 25 саж. По этому пути двигались англійскія войска въ 1839 и 1841 годахъ.

| | англ. м. верс. | | англ. м. верс. | |
|-----------------------------|----------------|----|-----------------------------|-------------------------------------|
| Кандагаръ. | | | | |
| Мехмеди-Кале | 10 | 15 | (два промежуточн. ночлега). | |
| Хейль-и-Акхунъ | 15 | 23 | Яргатти | 42 63 |
| Шехаръ-и-Сефа | 24 | 21 | Газни | 18 27 |
| Джалдакъ | 28 | 42 | <i>Переваль.</i> | |
| Кале-Гильзай | 18 | 20 | Свара | 22 33 |
| (два промежуточн. ночлега). | | | Хайдеръ-Хейль | 15 22 |
| Маминъ-Кале | 45 | 66 | Шейх-абадъ | 7 ¹ / ₂ 11 |
| Гольджанъ | 14 | | Кабулъ | 44 66 |
| Муккеръ | 12 | 18 | Итого. | 326 ¹ / ₂ 490 |

Отъ Газни до Кабула есть другія маршруты:

| По Гаугу: англ. м. верстѣ. | | По Тодду: англ. м. верст. | |
|----------------------------|---|---------------------------|-----------------------------------|
| Газни. | | Газни. | 8 12 |
| Шешгоу | 20 ¹ / ₄ 13 ¹ / ₂ | Тенги-Ширъ | 5 7 ¹ / ₂ |
| Геотасія | 12 ³ / ₄ 8 ¹ / ₂ | Шешгоу | 23 35 ¹ / ₂ |
| Хайдеръ-Хейль. | 15 ³ / ₄ 10 ¹ / ₂ | Сейидабадъ | 4 6 |
| Шейхабадъ | 14 ³ / ₄ 9 ¹ / ₂ | р. Логаръ | 18 15 |
| Майданъ | 27 ³ / ₄ 18 ¹ / ₂ | » Кабуль-Дарья | 10 27 |
| Магора | 18 ³ / ₄ 12 ¹ / ₂ | Арганды | 14 21 |
| Кабуль | 21 14 | Кабуль | 82 124 |
| Итого. | 131 87 | Итого. | |

Другой продольный путь, прорѣзывающій Авганистанъ по направленію отъ запада къ востоку есть дорога отъ Херата черезъ Майменэ, Балхъ и Кундузъ въ Бадакшанъ, съ вѣтвью въ Кабуль. Участокъ ея:

Отъ Майменэ до Хульма,

прорѣзываетъ довольно населенную, хорошо орошенную мѣстность и представляетъ всѣ выгоды для движенія, не только каравановъ, но и армій съ артиллеріею большого калибра.

| фарз. вер. | | фарз. вер. | |
|-------------------------------|------|---------------------|--------------|
| г. Майменэ | | г. Акче | 5 30 |
| Кафиръ-Кале | 5 30 | » Мейликъ | 4 24 |
| Хайръ-Абадъ | 3 18 | » Балхъ | 7 42 |
| Робатъ-Абдулла-Ханъ | 7 42 | » Мазаръ | 2 12 |
| г. Шибберганъ | 7 42 | » Хульмъ | 8 48 |
| | | | 48 ф. 288 в. |

Въ Хульмѣ дорога развѣтвляется: — на югъ въ Кабуль, и на востокъ — въ Бадакшанъ.

Отъ Хульма до Кабула.

| англ. м. верстѣ. | | англ. м. верстѣ. | |
|--------------------------|-----------------------------------|--------------------------|-----------------------------------|
| Хульмъ. | | Баміанъ | 22 33 |
| Хазрети-Султанъ. | 18 27 | Калу | 20 30 |
| (Ущелье). | | (Хаджихакскій переваль). | |
| Гейбакъ | 18 27 | Гульджатуй | 13 20 ¹ / ₂ |
| Хурремъ | 35 52 ¹ / ₂ | Герденъ-Диваръ | 13 20 ¹ / ₂ |
| Руй | 17 23 ¹ / ₂ | Серъ-Чешме | 16 24 |
| Дуабъ. | 18 27 | Рустемъ-Хейль. | 17 25 ¹ / ₂ |
| Багда. | 18 27 | Калеи-Кази | 15 22 ¹ / ₂ |
| Кегмердъ | 10 15 | Кабуль | 9 14 ¹ / ₂ |
| Сиганъ. | 15 22 ¹ / ₂ | | |
| | | | 264 412 верс. |

Эта дорога есть главный караванный путь изъ средней Азіи въ Индію; но она очень трудна и зимою завалена снѣгами на Хаджихакскомъ перевалѣ, однако движеніе артиллеріи, даже орудій 18 фунт. калибра, возможно; 6-фунтовыя проходятъ безъ всякаго затрудненія. Близъ этого пути черезъ Гинду-Кушъ ведутъ еще два перевала: Иракскій и Пюшти-Хаджихакскій.

Другая дорога черезъ Гинду-Кушъ въ Кабуль идетъ изъ Кундуза въ верховья Пенджаира и по немъ до Кабула.

Пути изъ Авганистана въ долину Инда многочисленны; начинаясь въ Кабуль, Ганзи и Кандагаръ, всѣ они пролегаютъ черезъ болѣе или менѣе удобныя ущелья въ горахъ, отдѣляющихъ Иранскую возвышенность отъ Индской низменности.

Изъ Кабула въ Пешауэръ.

Существуетъ пять дорогъ, на обоихъ берегахъ Кабуль-Дарьи, но болѣе другихъ посѣщается слѣдующая дорога:

| | | | |
|------------------------------|-------------------------------|------------------------|---|
| Кабуль. | англ. м. | Чаръ-Дигъ . . . | 14 |
| с. Бутхакъ | 9 ³ / ₂ | Газерноу | 11 ³ / ₄ |
| » Курдъ-Кабуль | 10 | Дакка | 9 |
| » Тезинъ | 13 | начало Хайберскаго ущ. | |
| ур. Азарентъ | 8 ¹ / ₃ | Ленди-Хане | 9 |
| р. Ката-Сенгъ | 4 ³ / ₄ | Али-Мееджидъ | 13 ³ / ₄ |
| Джигделинъ | 7 ¹ / ₂ | конецъ ущелья. | |
| р. Сюрхавъ (мостъ) | 13 | Кадамъ | 10 |
| мостъ Сефидъ-сенгъ | 9 ³ / ₄ | Кальсеръ | 7 |
| г. Фехтабадъ | 12 | Пешауеръ | 8 ⁵ / ₄ |
| с. Султануръ | 7 ¹ / ₂ | | |
| г. Джеллалабадъ | 9 | Итого | 194 ¹ / ₄ =291 вер. |
| Али-Боганъ | 6 ³ / ₄ | | |

Изъ Кабула въ Когатъ.

Эта дорога не имѣетъ особыхъ удобствъ; движеніе каравановъ затрудняется разбойничьими племенами, а поэтому она мало посѣщается, но за то служитъ кратчайшимъ путемъ между Остъ-Индскимъ округомъ Когатъ, Кабуломъ и Газни, такъ какъ отдѣляется въ Шейхъ-абадъ отъ большой дороги, соединяющей эти города.

| англ. м. верстъ. | | англ. м. верстъ. | |
|--------------------------------|---------------------------------|------------------------------|-------------------------------------|
| Кабуль. | | (Пейварское ущелье). | |
| Шейхъ-абадъ | 44 66 | Хебибъ-Кале | 18 27 |
| Танчи-Вардакъ | 5 7 ¹ / ₂ | Кале-и-Курамъ | 16 24 |
| Гизарекъ | 18 27 | Садде | 16 24 |
| Хуши | 10 15 | Богзай | 13 20 ¹ / ₂ |
| Хазре (Уча-Мурга). | 18 27 | Таль-Биландъ-Хейль | 21 31 ¹ / ₂ |
| (Переваль черезъ Сефидъ-Кугъ). | | (граница Индіи). | |
| Рокіанъ | 20 30 | Когатъ | 84 126 |
| Али-Хейль | 6 9 | Итого | 289 434 ¹ / ₂ |

Разстояніе до Калабага на Индъ почти тоже.

Изъ Газни въ Дерѣ-Измаилъ-Ханъ.

Разстояніе 323 англ. м.=485 в., служитъ путемъ для лагонійскихъ каравановъ и есть одна изъ главныхъ торговыхъ линій Индіи съ Авганистаномъ. Она идетъ изъ Газни въ долину р. Гомала и по ней до ущелья Гуайлери, за которымъ начинается Индская равнина. Дорога дурна, мѣстами до того узка, что даже навьюченный верблюдъ не проходитъ, пролегаетъ по дикой гористой мѣстности и зимой завалена снѣгами. Другая дорога изъ Дерѣ-Измаила соединяется съ нею въ 75 верстахъ, но проходитъ черезъ ущелье Чири; третья дорога вступаетъ въ долину Гомала черезъ проходъ Дерабендъ. Къ ней примыкаетъ дорога изъ Дерѣ-Гази-Хана.

Изъ Кандагара въ Шикарпуръ.

Одинъ изъ трехъ главныхъ торговыхъ путей Индіи. По немъ англійская армія вступила въ Кандагаръ въ 1839 г. Онъ не представляетъ особыхъ препятствій, но движеніе по Боланскому ущелью, въ 90 англ. миль длины, затрудняется недостаткомъ въ кормѣ. Караваны страдаютъ отъ разбоевъ. Она прорѣзываетъ часть Белуджистана.

| верстъ. | | (проходъ Девенги). | |
|----------------------------|----|-----------------------|-----|
| г. Кандагаръ. | | Курклеки | ? |
| р. Аргестанъ | 31 | (Боланскій проходъ) } | |
| кр. Футгелахъ | 46 | Китра | 60 |
| Ключъ | 37 | г. Дадеръ | 35 |
| кр. Ходже-Атранъ | 20 | Бахъ | 54 |
| (Крутой переваль). | | Шикарпуръ | 165 |
| Шадзіе | 18 | Итого | 520 |
| Техе-Оба | 24 | | |
| гор. Кветта | 30 | | |
| (верш. р. Лоры). | | | |

Между двумя послѣдними дорогами есть еще нѣсколько путей, по которымъ въ прежнее время проходили арміи, но нынѣ не ходятъ даже караваны. Изъ нихъ главный изъ Дера-Гази-Хана черезъ ущелье Сахи-Сарваръ на Бори и Кандагаръ. Онъ употребляется только курьерами и спѣшными караванами, везущими плоды манго. Султанъ Баберъ прошелъ здѣсь со всею арміею послѣ кампаніи 1805 года на Индѣ.

Всѣ эти караванныя дороги оканчиваются на берегу Инда, гдѣ начинается линія сообщеній, устроенныхъ англичанами въ 20-ти-лѣтній періодъ ихъ владычества надъ страной, сдѣлавшихъ Индѣ самымъ удобнымъ путемъ изъ Европы въ Авганистанъ.

Эту линію составляютъ:

| | Англ. м. верстъ. | |
|--|------------------|-------------------|
| Синдская желѣзная дорога изъ Каррачи въ Котри . . . | 105 | 157 $\frac{1}{2}$ |
| Пароходы Индскаго пароходн. общ. отъ Котри до Мултана. | 592 | 888 |
| Пенджабская желѣзн. дор. изъ Мултана въ Амрицаръ . . . | 346 | 519 |
| Желѣзн. дорога изъ Амрицара въ Пешауэръ (строится). | 980 | 1,470 |
| Пароходы Пенджабскаго общ. изъ Саккора въ Мехедъ. | 1,000 | 1,500 |

ФИНАНСЫ.

Финансовое положеніе государствъ Авганистана такъ безпорядочно, источники и поступленіе доходовъ до такой степени подвержены произволу, что трудно составить о нихъ сколько-нибудь опредѣленное понятіе.

Кабуль. При Саддозайскихъ государяхъ доходы были ограниченные и не превышали 8—10 лаковъ рупій (500—600 т. р.), потому что государи этого дома довольствовались умѣренными податями и оставляли множество доходныхъ статей безъ вниманія. При Достъ-Мохамедѣ требованія увеличились и доходы въ 24—25 лаковъ, въ 1836 году, не удовлетворяли уже потребностямъ; но, не смотря на то, Достъ не очень обременялъ народъ, держалъ финансы въ порядкѣ и пользовался довольно умѣренными податями. Въ послѣдніе годы его царствованія границы государства такъ расширились, что доходы съ нѣкоторыхъ отдѣльныхъ провинцій превышали прежній общій доходъ государства. Новыя статьи государственнаго дохода слѣдующія: Поземельная подать, взимаемая въ различномъ размѣрѣ, смотря потому, принадлежатъ ли земли къ разряду «аби»—орошенныхъ искусственно, или «лалми»—землямъ поемнымъ, дающимъ урожаи при одномъ естественномъ орошеніи. Въ нѣкоторыхъ мѣстахъ, о которыхъ имѣются свѣдѣнія, напр. въ округѣ Конаръ, эта подать составляла около 40 к. съ джероба=100 □ саж. земли. Большею частью, поземельная подать взимается натурою и составляетъ около $\frac{1}{3}$ урожая. Сюда же должна быть отнесена подать, взимаемая за пользованіе водою, проведенною правительствомъ, за что каждое мѣсто, черезъ которое проходитъ вода, платитъ 100 рупій=60 р. с. въ годъ. Таможенный сборъ въ Кабулѣ былъ гораздо умѣреннѣе, нежели въ Кандагарѣ и Хератѣ, но тоже подвергался частымъ измѣненіямъ и далеко превышалъ положенную кораномъ норму въ $\frac{1}{40}$. Въ началѣ царствованія Доста, вся сумма таможенныхъ сборовъ давала только 82 т. рупій (около 48 т. р. с.); въ 1836 она году возрасла уже до 222 т. руп.=133,200 рублей, изъ коихъ только 12 т. р. составляли излишекъ отъ возвышенія подати, а остальное получилось отъ увеличенія торговли. Въ слѣдующій періодъ управленія эмира сборъ еще значительно увеличился, хотя пошлина уже не возвышалась. Таможенные сборы поступаютъ, вмѣстѣ со всѣми прочими доходами, въ областныя казначейства, откуда извѣстныя доли передаются государственной казнѣ. Въ 1858 г. область Газни платила 32 лака, но

предполагалось возвысить ея подать до 35 лаковъ. Область Курамъ доставляла въ то же время только 60 т. рупій, изъ коихъ 12 т. поступали съ таможенъ, а остальные съ земли, причемъ значительную часть при ходило соби́рать насильственно при помощи войскъ. Округъ Конаръ 30 т. рупій, а Джеллалъбадъ 7 лаковъ. Непрерывныя войны Достъ-Мохамеда поглощали почти всѣ его доходы; впрочемъ, въ его время средства края значительно увеличились. Хайберцы получаютъ отъ Кабула за пропускъ каравановъ 10—20 т. рупій. При Саддозайскихъ государяхъ эта плата достигала 130 т. рупій.

Изъ Узбекскихъ ханствъ Майменэ и Кундузъ могли бы имѣть хорошіе источники дохода въ таможенныхъ, но торговля въ такомъ упадкѣ, отъ чрезмѣрныхъ пошлинъ и неурядицы, что таможенный сборъ ничтоженъ и ханы для увеличенія своихъ доходовъ продаютъ подданныхъ въ рабство. Таможенный сборъ въ Кундузѣ даетъ 40 т. рупій. Всѣ доходы этихъ ханствъ поглощаются войнами.

Кандагаръ, подъ управленіемъ братьевъ Достъ-Мохамеда, давалъ до 8 лаковъ рупій (480 т. р. с.) дохода, но источники были въ самомъ жалкомъ состояніи, потому что населеніе было разорено разными поборами администраціи. Послѣ присоединенія къ Кабулу, Кандагаръ, платитъ опредѣленную дань, сверхъ которой правители, для обогащенія своей собственной казны, извлекали изъ населенія деньги самыми произвольными мѣрами напр. пониженіемъ монетной единицы и перечеканкой монеты. Въ 1857 году время пребыванія въ Кандагарѣ англійской миссіи это средство было примѣнено 5 разъ и дало болѣе 80 т. р. с. въ государственную казну. Расходы государства составляли: подать Кабулу и содержаніе войскъ, но послѣднее выплачивалось неправильно. Чиновники жили почти всѣ безъ исключенія на счетъ населенія.

Хератъ, въ 1859 году, во время правленія султана Джана, имѣлъ весьма хорошіе финансы, едва ли не лучшія во всемъ Авганистанѣ. Общій доходъ государства достигалъ 80 т. томановъ. Они составлялись изъ: 1) податей съ земли, деньгами и натурою, 2) пограничныхъ таможенныхъ сборовъ, въ размѣрѣ $\frac{1}{40}$, согласно предписанію корана (на дѣлѣ этотъ сборъ гораздо выше, такъ напр. въ 1863 г. въ Хератѣ взи́мали: за пару сапогъ 37 к.—1 р. 25 к.; за шапку 25 к.—50 к., за шубу 75 к.—2 р. с.), 3) внутреннихъ таможенъ, устроенныхъ во всѣхъ городахъ для взиманія транзитной пошлины, 4) штемпельныхъ сборовъ, взимаемыхъ за наложеніе клеймъ на всѣ предметы внутренняго производства, и даже жизненные припасы, продаваемые на базарѣ, 5) виннаго откупа, учрежденнаго Султанъ-Джаномъ и сходнаго по устройству съ откупомъ бывшимъ въ Россіи.

Расходы составляютъ преимущественно двѣ статьи: 1) содержаніе регулярной арміи, и 2) содержаніе двора. Администрація стоитъ очень немного, такъ какъ чиновники получаютъ ничтожное жалованье. При Султанъ-Джанѣ дохода было вполне достаточно, но при его преемникахъ, Сердаряхъ Достъ-Мохамеда, финансы пришли въ упадокъ и, не смотря на уменьшеніе расходовъ, доходы оказывались недостаточными, такъ что правительство принуждено было прибѣгать къ насильственнымъ мѣрамъ для взиманія податей. Во время правленія Яръ-Мохамедъ-Хана правительство обращало въ доходную статью не только проступки, но даже уголовныя преступленія и возстанія, за которыя виновные продавались въ рабство или облагались непомерною пенею. Въ критическихъ обстоятельствахъ, какъ напр. во время осады Персами, въ 1838 г. правительство открыто грабило народъ.

Вооруженныя силы.

а) Постоянныя арміи.

Каждый нѣсколько самостоятельный владѣтель Авганистана содержитъ небольшой отрядъ постоянныхъ войскъ.

Кабуль съ Кандагаромъ имѣетъ довольно большую регулярную армію, состоящую изъ пѣхоты и артиллеріи; наибольшая часть ея расположена въ провинціяхъ и состоитъ въ вѣдѣніи губернаторовъ. Составъ войскъ собственно кабульскаго владѣнія въ 1838 г. былъ (какъ кажется, съ тѣхъ поръ не увеличенъ) слѣдующій:

| | | | |
|---------------------------|-------|--------|-------|
| Пѣхота (стрѣлки Джазалчи) | . . . | 2,500 | чел. |
| Кавалерія регулярная | . . . | 3,000 | » |
| » иррегулярная | . . . | 10,000 | » |
| Артиллерія. | . . . | 45 | оруд. |

Въ провинціяхъ расположено: было въ 1858 году:

| | Пѣх. | Артил. |
|-------------------------------------|-----------|------------|
| Въ Кандагарѣ . . . | 1 полкъ | ? |
| » Газни . . . | 1 | ? |
| » Кале-и-Гильзай . . . | 1 | 5 орудій |
| » Курамъ . . . | 1 | 5 |
| (Сверхъ того есть отрядъ Джазалчи). | | |
| Въ Балхѣ . . . | 10,000 ч. | 3 батарея. |

Въ настоящее время всѣ эти отряды находятся на службѣ братьевъ эмира, претендентовъ на Авганскій престолъ. Комплектованіе регулярныхъ войскъ производится посредствомъ правильнаго набора. Иррегулярная кавалерія поставляется только по мѣрѣ надобности. *Содержаніе арміи* только въ кабульскомъ отрядѣ хорошо и войска получаютъ жалованье и паекъ правильно. Пѣхота вооружена фитильными ружьями и ружьями подаренными британскимъ правительствомъ, саблями и кинжалами. Джазалчи вооружены крѣпостными ружьями съ сошками; кавалерія имѣетъ разнообразное вооруженіе. Обмундированіе пѣхоты составляютъ англійскіе мундиры, выслужившіе срокъ; они покупаются въ пограничныхъ постахъ Пешауэра и Синда особыми агентами кабульскаго правительства. Нѣкоторые полки одѣты въ мундиры европейскаго покроя, сшитые изъ мѣстнаго коричневаго сукна; штаны бѣлые, каленкоровые. Въ провинціяхъ войска содержатся дурно и живутъ преимущественно на счетъ населенія.

Въ военномъ управленіи и обученіи солдатъ авганцы стараются подражать англійскимъ индійскимъ войскамъ, но въ этомъ отношеніи успѣхи Кабула гораздо ниже Херата.

Въ *Хератѣ* регулярныя войска учреждены Султанъ-Джаномъ.

Составъ ихъ слѣдующій:

| | | | |
|---|-------|-------|-------|
| Пѣхоты 5 полковъ по 500 чел. | . . . | 2,500 | ч. |
| Кавалеріи (постоян.) съ 5-ю област. по 450 ч. | . . . | 2,250 | » |
| Артиллеріи разнаго калибра | . . . | 8 | оруд. |

Комплектованіе производится посредствомъ рекрутскаго набора съ крестьянъ. Въ рекруты принимаютъ людей молодыхъ, иногда едва вышедшихъ изъ дѣтскаго возраста. Кавалерія состоитъ изъ контингентовъ областей и комплектуется ими. Военное управленіе сосредоточено въ лицѣ главнокомандующаго, который управляетъ арміею подъ личнымъ наблюденіемъ государя. Артиллерія состоитъ подъ начальствомъ особаго командующаго—Топчи-баши. Полки раздѣляются на роты; названіе офицерскихъ чиновъ заимство-

вано изъ англійской арміи, какъ-то: Джерналъ (General) — генералъ, Коронель (Colonel) — полковникъ, Миджиръ (Major) — майоръ. При государѣ состоитъ особый адъютантъ съ титуломъ адъютантъ-баши (*). Дисциплина очень строга и власть командующихъ почти безгранична; случается, что они безнаказанно убиваютъ подчиненныхъ.

Содержаніе арміи до 1862 года было въ большомъ порядкѣ. Солдаты получаютъ паекъ натурою и денежное жалованье, выплачиваемое по-мѣсячно. Солдаты живутъ съ своими семействами въ отдѣльныхъ домахъ. Обмундированіе и оружіе отпускаются отъ казны. Кавалерія получаетъ жалованье, но вооружена на свой счетъ и выѣзжаетъ на собственныхъ лошадяхъ. Вооруженіе пѣхоты состоитъ изъ кремневаго ружья, кривой авганской сабли и кинжала въ 1—1½ фута длины. Обмундированіе состоитъ изъ свѣтлоглубаго мундира, сшитаго изъ легкой бумажной матеріи, по образцу англійскихъ мундировъ, съ длинными фалдами, стоячимъ воротникомъ и металлическими пуговицами; штаны бѣлые, узкіе, очень короткіе со штрипками, также изъ бумажной матеріи; обувь состоитъ изъ туфель, надѣтыхъ на босую ногу; головной уборъ, на службѣ—черная суконная персидская шапка, внѣ службы—красная тюбетейка, а у рекрутъ желтая. Въ формѣ различныхъ полковъ нѣтъ различія. Кавалерія одѣта въ авганскій національный костюмъ и вооружена пиками, фитильными ружьями, кинжалами и кривыми саблями. Обученіе ввѣрено бѣглымъ остъ-индскимъ солдатамъ и производится по уставу англійскихъ войскъ. Строевое образованіе хорошо и поддерживается непрерывными ученьями. Командныя слова произносятся на англійскомъ языкѣ.

Мелкія узбекскія ханства и владѣнія въ сѣверной части Кабулистана имѣютъ слѣдующія постоянныя войска:

| Названіе владѣній. | Пѣ-хота. | Кавалерія. | Артилл. | Годы свѣдѣн. | Названіе владѣній. | Пѣ-хота. | Кавалерія. | Артилл. | Годы свѣдѣн. |
|----------------------|----------|------------|---------|--------------|------------------------|----------|------------|---------|--------------|
| | челов. | коней. | оруд. | | | челов. | коней. | оруд. | |
| Майменэ | 100 | 1,500 | . | 1845 | <i>Въ Кабулистанѣ:</i> | | | | |
| Шибберганъ | 1,500 | 2,000 | . | » | Навазасей | 500 | 200 | . | 1840 |
| Акче | . | 200 | . | » | Лендаи Синдъ | ? | ? | 13 | 1840 |
| Балхъ | 1,000 | 2,500 | . | » | Диръ | 400 | 50 | . | » |
| Кульмъ | . | . | 10 | » | Бабузи | 500 | 200 | . | 1840 |
| Кундузь | . | . | 6 | 1838 | | | | | |

Эти войска оставаясь на службѣ своихъ хановъ должны являться на службу по призыву Кабульскаго эмира.

Милиція.

При воинственномъ характерѣ населенія Авганистана и его постоянной готовности защищать свой домъ отъ нападенія сосѣда, въ случаѣ крайности, вооружается все взрослое населеніе. Подобныя ополченія составляютъ не менѣе $\frac{1}{8}$ всего народа, и могутъ собраться быстро; на сколько они дѣйствительны, показала англійская война 1839—42 годовъ. Кромѣ того, существуетъ еще особая милиція, извѣстная подъ именемъ дефтери. Ей вѣдуются списки и выдается содержаніе деньгами или натурою, или же дается

(*) При Султанѣ-Джанѣ эту должность занималъ бывший русскій прапорщикъ, князь Вачнадзе.

бесплатное пользованіе водопроводами. Слѣдующая таблица показываетъ численность ополченій, которыми могутъ располагать различныя владѣнія и племена.

| Владѣніе или племя. | Кон-ныхъ. | Пѣ-шихъ. | Владѣніе или племя. | Кон-ныхъ. | Пѣ-шихъ. |
|-------------------------|-----------|----------|-------------------------------|-----------|----------|
| Кабуль | 21,000 | 10,000 | Майменэ | 1,500 | 1,000 |
| Кандагаръ | 12,000 | 6,000 | Гезарейцы: Зейднатъ | 4,000 | . |
| Хератъ | 8,000 | 10,000 | Пуштъ-Кугъ | 5,000 | 3,000 |
| Лашъ (Систанъ). | 500 | 5,000 | Іекихолинъ | 1,000 | 300 |
| Хульмъ | 8,000 | 3,000 | Дезанджи | 400 | 1,200 |
| Балхъ | 2,500 | 1,000 | Серъ-Джингели | 500 | 800 |
| Серъ-Пуль | 2,000 | 2,000 | Фирузъ-Куги | 3,750 | 6,400 |
| Кундузь | 2,000 | . | Кипчаки | . | 400 |
| Акче | 200 | . | Теймуни | 1,200 | 10,000 |
| Андкуй | 1,800 | 600 | Итого | 95,350 | 61,200 |
| Шибберганъ | 2,000 | 500 | | | 156,550 |

Крѣпости.

Въ Авганистанѣ почти каждый городъ и деревня обнесены стѣною и могутъ считаться крѣпостью, такъ какъ стѣны ихъ, обыкновенно глиняныя, достаточны для обороны противъ иррегулярной толпы. Кромѣ того, на каждомъ шагу встрѣчаются небольшія башни, построенныя жителями для защиты полей, горныхъ ущелій, переправъ и т. п.; нѣкоторыя изъ нихъ, по своему положенію, могутъ задержать движеніе даже европейскихъ войскъ, однако ни одна не можетъ выдержать правильной осады.

Самыя большія крѣпости слѣдующія: 1) со стороны Персіи: *Хератъ*—имѣетъ форму квадрата; каждый фасъ въ 600 саж. длины; стѣна глиняная въ 5 саж. вышины; стоитъ на земляномъ валу; ровъ мокрый; передъ двумя фасадами устроены англичанами въ 1838 г. гласисъ; въ городъ ведутъ 6 воротъ, защищенныхъ кирпичными башнями; въ с. в. углу на возвышенности находится кирпичная цитадель Чахаръ-багъ; вода въ городъ проведена изъ Хери-руда. *Ферра*—построена совершенно по тому же плану, но въ половину менѣ Херата. Стѣны состоятъ изъ необыкновенно твердой глины. Крѣпость чрезвычайно важна, потому что прикрываетъ доступъ въ Авганистанъ со стороны южной Персіи.

2) Со стороны средне-азіатскихъ ханствъ: *Майменэ*—въ гористой мѣстности, на небольшой рѣкѣ, обнесенъ стѣной въ 5 футовъ толщины, при 12 ф. вышины; ровъ мелкій.

3) Со стороны Инда: *Джеллалабадъ*—довольно сильная, но запущенная крѣпость. Въ 1842 г. англичане старались привести ее въ оборонительное положеніе. *Кабульская* цитадель, на горѣ, представляетъ довольно сильный пунктъ, къ которому ведетъ только одна тропинка. Цитадель командуетъ городомъ, не имѣющимъ стѣны и можетъ выдержать продолжительную осаду.

4) Внутри Авганистана: *Газни*—построена на горѣ, имѣетъ цитадель, считается неприступною крѣпостью, но была взята штурмомъ английскими войсками. *Кандагаръ*—большая, но довольно слабая крѣпость, расположена на равнинѣ вблизи командующихъ высотъ, не имѣетъ гласиса; ровъ слабъ; воду легко отвести. Цитадель занимаетъ сѣв. часть города.

ДЕНЬГИ, ВѢСЫ И МѢРЫ.

Авганистанъ не имѣетъ своей собственной монетной системы, а болышею частью употребляютъ персидскую, бухарскую или остъ-индскую монету съ нѣкоторыми измѣненіями.

Денги: въ Хератѣ персидскія; въ Кандагарѣ серебряная монета 1 рупія=8 анна=32 ганда; въ Кабулѣ ханская рупія почти равна компанейской рупіи=60 к.; впрочемъ, голландскій червонецъ цѣнится въ 6 рупій ханскихъ, что дастъ цѣнность рупіи=55 к. с.; 10,000 рупій=1 лакъ; въ узбекскихъ ханствахъ монета бухарская: 1 золотой тилла считается равнымъ $6\frac{1}{2}$ руп.

Вѣсъ: въ Кабулѣ, 1 херваръ=700 англ. ф.= $19\frac{1}{4}$ пудовъ=10 менновъ, 1 меннь=8 сировъ, 1 сирь=4 чарека. Хератскій вѣсъ равенъ персидскому.

Мѣры длины: кромѣ персидскихъ фарзанговъ употребителенъ: косъ= $1\frac{1}{2}$ англ. мили, джерби-косъ= $2\frac{1}{2}$ англ. миль, джерибъ=70 ф.; поземельная мѣра □ джерибъ=100 □ саж.

МАТЕРІАЛЫ.

- Сэръ Александръ Борнсъ. Кабулѣ. Путевыя записки въ 1836, 37 и 1838 гг.; переводъ Голубкова. 2 ч. Москва. 1847 г.
- Отчетъ начальника Хорасанской экспедиціи (Ханыкова). Вѣстникъ И. Русск. Геогр. Общ. 1859 г. № 8.
- Землеустройство, Риттера. Кабулистанъ и Кафиристанъ, перев. В. В. Григорьева. С.-Петербург. 1867 г.
- Lieutenant Alexander Burnes. Reisen nach und in Bokhara auf Befehl der obersten Regierung Ostindiens in den Jahren 1831, 1832 und 1833. Aus dem Englischen. Weimar. 1834.
- Lieutenant John Wood. A personal Narrative of a journey to the source of the river Oxus in the years 1836, 1837 and 1838. London. 1841.
- I. P. Ferrier. Voyages en Perse, dans l'Afghanistan, le Bélouchistan et le Turkestan. Paris. 1860.
- H. W. Bellew. Journal of a political mission to Afghanistan in 1857. London. 1862.
- Arminius Vambéry. Travels in central Asia. London. 1864.
- Hermann Vambéry. Meine Erlebnisse und Wanderungen in Persien. Pesth. 1867. Skizzen aus Mittelasien. Leipzig. 1868.
- William Purdon. Report on the navigation of the Punjab rivers. London. 1860.
- W. P. Andrew. The Indus and its Provinces. London. (1858 ?).
- Shahamat Ali. The Sikhs and Afghans. London. 1847.
- Kaye. History of the War in Afghanistan. London. 1851.
- Thornton. A Gazetteer of the territories of the East-India Company. London. 1857.
- Major James Walker. On the Highland Region adjacent to the Trans-Indus frontier of British India. Journal of the R. Geogr. Soc. T. 32. 1862 г.
- The Means of Transit in India. Quarterly Journal of Sciences № XIII. Jan. 1867.
- The Indian Travellers Guide. January 1868. Bombay.
- General Report of the Administration of Punjab for 1849 — 50 and 1850 — 51. London. 1854.
- Statement exhibiting the material and moral Progress of India, during 1859—60 and 1865—66.
- A Copie of Mr. Davies's Report on the Trade of Central Asia, by I. W. Keye. London. 1864.
- Reports by H. M. Secretaries of Embassy and Legation № 6. 1863.
- Klöden. Völker und Staatenkunde.
- Рукописныя матеріалы.

БЕЛУДЖИСТАНЪ.

ГОСУДАРСТВЕННОЕ УСТРОЙСТВО.

Белуджистанъ состоитъ изъ одного сильнаго государства Келата и нѣсколькихъ мелкихъ владѣній, не имѣющихъ правильнаго устройства, номинально подчиненныхъ Келату, но въ сущности совершенно независимыхъ.

Государство Келатъ основано весьма давно и въ теченіе нѣсколькихъ вѣковъ было во власти Индусскихъ государей, но въ XVII вѣкѣ послѣдній государь этой династїи былъ свергнутъ съ престола главою кочеваго рода Кемберани, призваннаго имъ на помощь противъ разбойничьихъ шаекъ, дѣлавшихъ набѣги изъ Индіи, и власть перешла въ руки Белуджей. Изъ этой династїи правили слѣдующіе государи:

- | | |
|-------------------|------------------------------|
| 1. Кемберъ. | 5. Хаджи-Мохамедъ-Ханъ. |
| 2. Семберъ. | 6. Нессыръ-Ханъ (съ 1735 г.) |
| 3. Мохамедъ-Ханъ. | 7. Махмудъ-Ханъ (съ 1795 г.) |
| 4. Абдулла-Ханъ. | |

При Абдулла-Ханѣ Келатъ былъ покоренъ войсками Надиръ-Шаха, который назначилъ, по смерти Абдуллы, государемъ Келата его сына Хаджи-Мохамеда, а вскорѣ за тѣмъ предоставилъ престолъ брату его Нассыръ-Хану, присвоивъ ему титулъ Беглербега всего Белуджистана. По смерти Надиръ-Шаха, Нассыръ-Ханъ въ 1747 г. подчинился Ахмедъ-Шаху Дуранийскому, а въ 1758 г. объявилъ себя независимымъ. Въ настоящее время владѣтелю Келата подчинены только восточныя области, западныя же остались въ номинальной зависимости. Однако и въ собственныхъ областяхъ власть государя до того ограничена начальниками родовъ, которымъ Нассыръ-Ханъ оставилъ самоуправленіе, что все государство имѣетъ видъ военной конфедераціи. Званіе начальника рода (сердаря) выборное, и ханъ утверждаетъ выборъ; но въ сущности званіе переходитъ по наслѣдству и выборы составляютъ только одну формальность. Нѣкоторыя области управляются губернаторами (хакимами). Право объявлять войну и миръ принадлежитъ Хану.

Судъ основывается на шерїатѣ, а также на законахъ, установленныхъ однимъ изъ первыхъ государей Кемберанійскаго дома и нѣсколько измѣненныхъ Нассыръ-Ханомъ, который оставилъ за собою только право верховнаго суда, предоставивъ большую часть судебной власти сердарямъ. За убійство иностранца сердарь можетъ немедленно казнить виновнаго. Споры между обществами рѣшаются ханомъ въ совѣтѣ родственниковъ.

Благодаря Нассыръ-Хану, восточ. Белуджистанъ долгое время пользовался спокойствіемъ, неслыханнымъ для азіятскаго государства, и еще въ настоящее время онъ въ лучшемъ состояніи, нежели западный Белуджистанъ и Авганистанъ. Постоянный миръ съ Великобританіею избавилъ Келатъ отъ потрясеній и завоевательныхъ замысловъ англичанъ, которые довольствуются содержаніемъ въ немъ политическаго агента.

Въ западномъ Белуджистанѣ мелкіе владѣтели не признаютъ надъ собою ни чьей власти, но во внутреннемъ управленіи далеко не такъ полновластны, какъ келатскіе сердари, такъ какъ въ устройствѣ этихъ владѣній преобладаетъ республиканскій характеръ и въ большинствѣ случаевъ вліяніе сердаря на народъ зависитъ только отъ его личныхъ достоинствъ. Сословное дѣленіе есть только у Кемберанійскаго колѣна, которое дѣлится на три сословія: Ахметза, Хани и Кемберани. Въ первому принадлежитъ исключительно семейство хана, ко второму аристократія, къ третьему весь народъ. Рабы довольно многочисленны; лучшими считаются африканскіе, привозимые изъ Маската. Часть прибрежной полосы Мекрана во власти Имама Маскатскаго.

ТЕРРИТОРІЯ И НАРОДОНАСЕЛЕНІЕ.

Белуджистанъ граничитъ на з. съ персидскими областями Ларистаномъ и Кирманомъ, на с. съ Систаномъ и Авганистаномъ, на в. съ Остъ-Индскою провинціею Пенджабъ, а на ю. простирается до Оманскаго залива Аравійскаго моря, занимая, такимъ образомъ, территорію приблизительно въ 8,000 кв. геогр. миль. Страна раздѣляется на области, составляющія не политическія единицы, а географическія группы округовъ или владѣній (тукъ). Границы этихъ владѣній измѣняются довольно часто. Области и округа Белуджистана слѣдующіе:

| а) Въ Келатъ. | | б) Независимые. | |
|------------------|--------------------|-----------------|------------------|
| Обл. Сараванъ | Обл. Джалауанъ. | Обл. Куестанъ. | Окр. Кессерендъ. |
| Окр. Нушки. | Окр. Уэдъ. | Окр. Беннуръ. | » Бенкурдъ. |
| » Куръ. | » Хоздаръ. | » Гетгеръ. | » Сиббъ. |
| » Кухэкъ | » Наль. | » Пура. | » Джаикъ. |
| » Пайинъ-Котель. | » Пендеранъ. | » Басманъ. | » Баянуреканъ. |
| » Сиррохъ. | » Зери. | » Кугеки. | » Кухэкъ. |
| » Кишганъ. | » Зеди. | Обл. Мекранъ. | » Эльбу. |
| » Харанъ. | Обл. Кашъ-Гандава. | Окр. Кеджъ. | » Куладжъ. |
| » Келатъ. | Обл. Лоуъ (Хосъ). | » Пенджгуръ. | » Чубаръ. |
| » Шалъ (особый). | | » Мочъ. | » Тизъ. |
| | | » Дайзукъ. | » Гуакъ. |

Народонаселеніе Белуджистана полагаютъ въ 4 м. ж. об. п., или среднимъ числомъ около 125 чел. на □ милю. Въ восточныхъ областяхъ, особенно въ обл. Кашъ-Гандава, оно сгруппировано гораздо гуще, за то въ западной части встрѣчаются огромныя, совершенно ненаселенныя, степи.

Племенной составъ. Белуджистанъ населяютъ два главных племени: *Белуджи* и *Брагуй*.

1) *Белуджи*—самое многочисленное и господствующее племя; исторія его мало изслѣдована, но нѣкоторыя научныя соображенія и собственныя преданія Белуджей заставляютъ предполагать, что они пришли съ запада, тѣмъ болѣе, что и въ настоящее время они занимаютъ преимущественно западныя части страны. Белуджи народъ рослый и красивый, но дикій и разбойничій.

Раздѣленіе этого населенія на отдѣлы и колѣна слѣдующее:

| | | Вооруж. мужч. | Колѣно | Джетуй | Вооруж. мужч. | Колѣно | Мехзи. | Вооруж. мужч. |
|----------------------|----------------------|------------------|--------|-----------|------------------|--------|-------------|------------------|
| <i>Отдѣль Наруй.</i> | | | | 75 | | | | |
| Колѣно | Ракмени . | 700 | » | Думбеки . | ? | Колѣно | Мехзи . | 8,000 |
| » | Сѣджеди . | 450 | » | Буледи . | 300 | » | Эбрэхъ . | 3,000 |
| » | Хозоджи . | 150 | » | Данки . | 80 | » | Лашари . | 20,000 |
| » | Курдъ (Ше- хидэ). | 4,500. | » | Харани . | 1,000 | » | Мѣтыхи . | 1,000 |
| » | Минъ . | 300 | » | Омрани . | 4000 | » | Бурди . | 200 |
| » | Эрбаби . | 6,000 | » | Козэ . | 150 | » | Унэръ . | ? |
| » | Меликэ . | 250 | » | Дженгья . | 100 | » | Нэри . | 500 |
| <i>Отдѣль Риндъ.</i> | | | | | | | | |
| Колѣно | Риндани . | 8,000 | » | Беготи . | ? | » | Джетки . | 4,000 |
| » | Гулембулгъ . | 700 | » | Мэри . | ? | » | Килендерани | 700 |
| » | Погхъ . | 300 | » | Гуркани . | 3000 | » | Музани . | 6,000 |
| » | Джеллембани | 800 | » | Мезари . | 2,590 | » | Кекрани . | ? |
| » | Динари . | 700 | » | Диришкъ . | 500 | » | Джекрани . | ? |
| » | Пузэ . | 600 | » | Легхари . | 5,000 | » | Изобани . | ? |
| » | Келуй . | 700 | » | Лурдъ . | 1,000 | » | Джекрахъ . | ? |
| | | | » | Чэчри . | 1,500 | » | Джеллани . | ? |
| | | | » | Мундестри | 1,500 | » | Турбендахъ | ? |

Каждое изъ этихъ колѣнъ дѣлится еще на нѣсколько родовъ (хэйль), которые получаютъ названія по мѣстности, имени родоначальника и т. п.

Белуджи ведутъ полукочевую жизнь и большею частію живутъ въ палаткахъ, но иногда въ землянкахъ. Улусы ихъ называются тумэни.

2) *Брагуй* рѣзко отличаются отъ белуджей: они маленькаго роста, имѣютъ плоскія лица и выдавшіяся скулы и говорятъ совершенно особымъ языкомъ, который напоминаетъ нарѣчіе Пенджаба и богатъ словами древнеиндійскаго языка. Брагуй трудолюбивы и менѣе воинственны, чѣмъ белуджи. Часть ихъ ведетъ кочевую жизнь и мѣняетъ жилища по нѣскольку разъ въ годъ; другая же часть занимается въ окрестностяхъ городовъ земледѣліемъ и владѣетъ большими пашнями. Подобно белуджамъ, они дѣлятся на колѣна, подраздѣленные на роды (хэйль). Главнѣйшія колѣна слѣдующія:

| Колѣна: | Вооруж. мужч. | Колѣна: | Вооруж. мужч. | Колѣна: | Вооруж. мужч. |
|-----------------|------------------|----------------|------------------|----------------|------------------|
| Кемберани . | 1,000 | Шуджаудини . | 1,000 | Кори . | 1,500 |
| Зери . | 8,000 | Момасини . | 1,500 | Махмудъ-Шахи . | 3,000 |
| Мпнголь . | 10,500 | Харуни . | 200 | Дабекы . | 4,000 |
| Сумлери . | 4,000 | Радэни . | 600 | Кайссирн . | 1,000 |
| Гургэнани . | 300 | Сэсу и . | 200 | Мури . | 300 |
| Иманъ-Хозэйни . | 2,000 | Кэру-Чеку | 500 | Гедужага . | 300 |
| Кульчи-Бэгва . | 500 | Бэджэй . | 700 | Джіани . | 60 |
| Махмудани . | 500 | Курда . | 200 | Мусувани . | 1,080 |
| Мурега . | 1,000 | Нэгри . | 2,000 | Саравани . | 10,000 |
| Кури . | 150 | Кидрэнъ-Булэди | 7,000 | Перджекай . | |
| Берджэй . | 1,000 | Нессиръ-Родани | 3,000 | Кучтка . | 300 |
| Райки . | 700 | Чотва . | 700 | Бхуредра . | 300 |
| Пендерани . | 3,000 | Хедрани . | 5,000 | Булдра . | 300 |
| Ризетке . | 100 | Мирвари . | 7,000 | Бхука . | 200 |
| Шеруани . | 8,000 | Келедай . | 300 | Риобы . | 1,700 |
| Ризани . | 2,300 | Гэлзури . | 700 | Щерани . | ? |
| Ничари . | 2,000 | Кулечи . | 2,050 | Гульза . | ? |
| Безенджа . | 1,000 | Лагюй . | 3,000 | Ширза . | ? |

Кромѣ этихъ двухъ народовъ, въ Белуджистанѣ живутъ еще: *Индусы*, преимущественно въ Келатѣ и по морскому побережью, а частію и во всѣхъ городахъ. Они занимаются торговлею и живутъ безъ семействъ. Положеніе ихъ въ краѣ довольно хорошо, въ особенности же въ Келатѣ, гдѣ они пользуются правомъ свободнаго отправленія богослуженія и взиманія,

въ пользу храмовъ, пошлины со всѣхъ приходящихъ товаровъ, чего язычники не имѣютъ ни въ одной магометанской странѣ. *Баби* выходцы изъ Авганистана немногочисленны и занимаются торговлею и ремеслами. *Дехваръ* или *Дехканъ* (т. е. селянинъ) довольно большое племя, говорящее по-персидски и считающее себя остатками персидскихъ полчищъ Надиръ-шаха, но, по всей вѣроятности, тождественное съ авганистанскими таджиками. *Джатъ* довольно многочисленны и составляютъ массу населенія въ Кашъ-Гандавѣ. Они живутъ въ деревняхъ (дехъ) и занимаютъ подчиненное положеніе относительно господствующихъ белуджей и брагуй.

Религіозный составъ чрезвычайно однороденъ: кромѣ Индусовъ, всѣ жители магометане-сунниты.

Хозяйство и промышленность.

а) Земледѣліе и скотоводство.

Топографическія и климатическія свойства Белуджистана гораздо болѣе способствуютъ развитію скотоводства, нежели земледѣлія. Большая часть территоріи состоитъ изъ степей или бесплодныхъ горъ; рѣкъ мало, а дожди бываютъ только весною въ теченіе нѣсколькихъ недѣль. Не смотря на то, земледѣліе существуетъ почти во всей странѣ, хотя не съ одинаковымъ успѣхомъ. Области, входящія въ составъ Келатскаго ханства—Сараванъ и Джалауанъ—имѣютъ чрезвычайно каменистую почву и только у подошвы горъ встрѣчается плодородная черноватая земля, которая даетъ хорошіе урожаи пшеницы, ячменя и т. п. Первая изъ этихъ областей до того гориста, что, за исключеніемъ небольшой пустыни Джетибедулетъ, въ ней нѣтъ ни одного ровнаго мѣста въ нѣсколько кв. верстъ, а потому и земледѣліе сравнительно меньше развито нежели въ Джалауанѣ, въ которомъ есть нѣсколько плодородныхъ долинъ и климатъ влажнѣе и мягче. Третья область Келатскаго ханства—Кашъ-Гандава, лежащая въ долинѣ Инда и на скатахъ Белуджистанскаго нагорья, имѣетъ чрезвычайно плодородную, жирную глинистую почву и тропическій климатъ. При хорошемъ хозяйствѣ эта область могла бы прокормить весь Белуджистанъ, такъ какъ даже при настоящемъ положеніи, она ведетъ значительную отпускную торговлю земледѣльческими продуктами. Прибрежная полоса, простирающаяся отъ подошвы нагорья до моря и занятая областями Мекранъ и Лосъ, представляетъ равнину, довольно бѣдную проточною водою и плодородною только по берегамъ рѣкъ, но и здѣсь, вслѣдствіе большой сырости воздуха, урожаи хороши. Въ сѣверной части области Мекранъ, отдѣленной отъ моря хребтомъ горъ, произрастаетъ особенно хорошо финиковая пальма. Обл. Кугестанъ, какъ страна горная, имѣетъ очень разнообразную почву, но въ долинахъ, большею частью, встрѣчается слой хорошей земли, а иногда онъ покрываетъ высокія горы до самыхъ вершинъ. Изъ хлѣбовъ воздѣлываютъ: пшеницу, которая въ южныхъ областяхъ Саравана и Джалауана сѣется въ августѣ и сентябрѣ и созрѣваетъ въ іюнѣ, а въ низменныхъ округахъ Лоса и Мекрана созрѣваетъ въ теченіе 6 мѣсяцевъ; ячмень, разводимый повсемѣстно; маисъ, поспѣвающий въ три или четыре мѣсяца; рисъ, разводимый на низменностяхъ, но только не въ обл. Кашъ-Гандава, гдѣ, не смотря на обиліе воды, онъ вовсе не растетъ; наковецъ, многія другія породы хлѣбныхъ растений, свойственныхъ Индіи, а равно и овощи. Фруктовыя деревья, кромѣ Кашъ-Гандавы, разводятся только въ Келатѣ и окрестностяхъ, куда

впервые завезены Нассыр-Ханомъ. *Финиковая пальма* составляетъ весьма значительный предметъ хозяйства въ Мекранѣ. *Красильныя вещества*: марена и индиго разводятся преимущественно на сѣверѣ и востокѣ отъ Келата; индиго считается лучше бенгальскаго и продается дороже. Рынкомъ для марены служитъ Келатъ. *Хлопокъ*, произрастающій тоже въ восточныхъ провинціяхъ, недостаточенъ для мѣстныхъ потребностей. Кромѣ этихъ растений разводятся еще нѣсколько травъ, которыя вмѣстѣ съ соломой служатъ кормомъ для скота въ земледѣльческихъ округахъ.

Скотоводство составляетъ занятіе большой части населенія; особенно важно овцеводство, дающее на европейскіе рынки огромныя количества шерсти; овцы курдючныя. Лошади, смѣсь съ арабскими, хороши; онѣ разводятся въ восточныхъ областяхъ, откуда отправляются для продажи въ Индію. Въ западныхъ областяхъ для верховой ѣзды имъ предпочитаютъ одnogорбыхъ верблюдовъ, которые сносливѣе и быстрѣе лошади, а потому удобнѣе для набѣговъ. Двугорбые верблюды особенно хороши въ Джелауанѣ. Рогатый скотъ и козы встрѣчаются большими стадами. За исключеніемъ шерсти, произведенія скотоводства не вывозятся.

б) Горный промыселъ.

Разработка разнообразныхъ минераловъ, встрѣчающихся въ Белуджистанѣ, незначительна. Золото и серебро встрѣчены при разработки желѣзнаго и свинцоваго рудника въ 200 в. отъ Келата; они не очищаются и въ томъ видѣ какъ добыты продаются индусамъ, для отправки въ Индію. Желѣзо, мѣдь, олово и свинецъ составляютъ предметы разработки и выплавляются изъ рудъ посредствомъ весьма несовершенныхъ, но дешевыхъ способовъ, такъ что келатское желѣзо долгое время могло конкурировать съ европейскимъ. Каменная соль очень распространена; въ горахъ, по дорогѣ изъ Келата въ Гандаву, кромѣ красной каменной соли есть еще квасцы и сѣра. Особенно богаты минералами горы Сэрхадъ въ Кугестанѣ, въ которыхъ есть соляные и нефтяные источники, нашатырь (въ горѣ Куге-Нашадыръ), желѣзо около Басмана, мѣдь и свинецъ. Селитра добывается изъ коней, а частью посредствомъ поливки земли. Вообще, однако, изъ рудныхъ богатствъ белуджи извлекаютъ мало пользы.

в) Фабричная промышленность.

Фабричная промышленность края ничтожна и производитъ только грубыя ткани изъ овечьей и козьей шерсти, войлоки и бѣлую матерію изъ туземнаго и привознаго хлопка. Всѣ остальные товары, даже оружіе, ввозятся изъ Индіи или изъ Персіи. Въ Келатѣ есть, правда, оружейная фабрика, принадлежащая хану, но она выдѣлываетъ весьма плохіе предметы.

Торговля.

Внутренняя торговля имѣетъ предметомъ снабженіе западныхъ провинцій хлѣбомъ изъ Кашъ-Гандавы и Лоса, взаимнъ чего туда доставляются финики и миндаль. Внешняя торговля производится съ Персіею, Аравіею и Индіею; съ послѣднею двумя путями: моремъ и сухимъ путемъ по долинѣ Инда. Съ Персіею сношенія незначительны, потому что сообщенія черезъ степи, по единственной дорогѣ въ Керманъ, затруднительны. Морская торговля съ Аравіею ограничивается преимущественно ввозомъ невольниковъ,

которыхъ въ Белуджистанѣ содержатъ довольно много, и вывозомъ хлѣбовъ, войлоковъ и ковровъ грубой работы изъ обл. Лосъ. Изъ Бомбей моремъ въ прежнее время возилось въ эту область: желѣзо, сталь, олово, сахаръ, бетельный орѣхъ и кокосы, а изъ Синда: грубые холсты, дунги (кушаки) и немного хлопка, но вообще морская торговля не могла получить надлежащаго развитія, потому что вдоль всего берега нѣтъ ни одной хорошей гавани и торговля производится только мелкими безпалубными судами. Главный портъ всего побережья есть Сонмиени въ обл. Лоца; купцы предпочли его всѣмъ другимъ потому, что таможенные сборы въ немъ умѣренны и товары на пути внутрь страны встрѣчаютъ здѣсь менѣе опасностей, нежели въ Мекранѣ, откуда впрочемъ существуетъ довольно большой вывозъ финиковъ въ Бомбей и другіе порты Индустана. Предметы ввоза тѣ же, какъ въ обл. Лосъ.

Движеніе торговли видно изъ слѣдующей таблицы:

| Годы. | Ввозъ | Вывозъ | Итого. | Годы. | Ввозъ. | Вывозъ | Итого. | Годы. | Ввозъ. | Вывозъ | Итого. |
|-------------------------------|-------|--------|--------|-------|--------|---------|---------|-------|---------|---------|---------|
| Р у б л и с е р е б р о м ѣ . | | | | | | | | | | | |
| 1842 | . | 2,826 | 2,826 | 1849 | 33,258 | 19,281 | 53,439 | 1856 | 108,286 | 202,426 | 317,712 |
| 1843 | 176 | . | 176 | 1850 | 29,623 | 39,884 | 69,507 | 1857 | 102,226 | 167,205 | 269,431 |
| 1844 | . | 6,990 | 6,990 | 1851 | 30,165 | 41,341 | 71,506 | 1858 | 85,634 | 151,178 | 236,812 |
| 1845 | . | 2,568 | 2,568 | 1852 | 64,150 | 53,091 | 117,241 | 1859 | 97,819 | 171,317 | 269,136 |
| 1846 | 1,482 | 9,056 | 10,138 | 1853 | 69,457 | 132,238 | 201,695 | 1860 | 109,033 | 108,751 | 117,784 |
| 1847 | 1,751 | 6,362 | 8,113 | 1854 | 44,776 | 92,661 | 137,437 | 1861 | 135,503 | 101,868 | 237,371 |
| 1848 | 9,345 | 42,295 | 51,640 | 1855 | 71,054 | 106,276 | 177,330 | 1862 | 74,650 | 102,124 | 176,774 |

Внезапное увеличеніе цифры оборотовъ въ 1848 году совпадаетъ со временемъ присоединенія Синда къ Остъ-Индскимъ владѣніямъ и объясняется тѣмъ, что торговлю Каррачи начали показывать въ остъ-индскихъ отчетахъ, но предъидущія приращенія означаютъ дѣйствительное развитіе торговли.

Съ 1863—1865 обороты были слѣдующіе:

| Годы. | Вывезено: | | | Ввезено: | | | Судоходство: | | | |
|-------|--------------------|--------|---------|--------------------|--------|---------|--------------|-------|---------|-------|
| | На сумму руб. сер. | | | На сумму руб. сер. | | | Вышло: | | Вошло. | |
| | Товар. | Монетъ | Итого. | Товар. | Монетъ | Итого. | Судовъ. | Тон. | Судовъ. | Тонн. |
| 1863 | 156,535 | — | 156,535 | 133,425 | 3,196 | 136,621 | 119 | 4,704 | 131 | 4,881 |
| 1864 | 151,222 | 2,010 | 153,232 | 136,539 | 3,325 | 141,864 | 98 | 3,442 | 136 | 4,639 |
| 1865 | 191,465 | — | 191,465 | 174,942 | 5,024 | 179,966 | 103 | 5,318 | 167 | 6,973 |

Въ числѣ товаровъ, ввезенныхъ въ 1865 г., было: бумажныхъ издѣлій на 76,547 р. с., рису на 42,583 р. и разнаго хлѣба (кромя ржи и пшеницы) на 11,398 руб. сер. Главный предметъ вывозной торговли есть шерсть, которой въ послѣднее время вывозится болѣе чѣмъ на 2 м. р. с., а также финики. Хлопокъ изъ Кашъ-Гандавы, бывшій прежде главною статьею, теперь въ упадкѣ. Затѣмъ, къ статьямъ отпуска принадлежатъ еще: лошади, марена, индиго, миндаль. Торговля черезъ сухопутную границу значительнѣе морской, но точныхъ данныхъ о ней не имѣется, потому что во всѣхъ источникахъ она показана вмѣстѣ съ транзитомъ

изъ Авганистана и трудно опредѣлить, что именно приходится на долю Белуджистана.

Вся торговля Белуджистана находится въ рукахъ индусовъ, преимущественно изъ Шикарпура и Каррачи. Агентства ихъ распространены во всей странѣ, что значительно облегчаетъ торговлю, давая возможность переводить деньги посредствомъ векселей во все города Белуджистана и даже Персіи.

До занятія англичанами Синдскихъ владѣній, Сонміени, лежащей въ 80 верстахъ отъ устья Инда, служилъ лучшимъ пунктомъ для торговли съ Индіею и, не смотря на незначительное населеніе въ 1,000 душъ, производилъ столь большіе обороты, что одинъ доходъ правительства составлялъ до 40—45 т. рупій (25 т. р. с.). Но уже въ 1844 г., вслѣдствіе сильной конкуренціи порта Каррачи, доходы упали до 15 рупій (9 т. р. с.)

Пути сообщенія.

Внутреннихъ водяныхъ путей нѣтъ, за исключеніемъ низовьяекъ р. Пурали, доступной для небольшихъ лодокъ, на протяженіи 30 верстъ. Караванныя дороги находятся въ самомъ первобытномъ состояніи; искусственныхъ сооружений никакихъ нѣтъ, и перевалы черезъ горы, встрѣчающіеся почти на каждой дорогѣ, дѣлаютъ невозможнымъ движеніе колесныхъ обозовъ. Главныя линіи сообщенія лежатъ въ Келатскомъ владѣніи и большею частью сходятся къ самому г. Келату.

Изъ Келата въ Нушки.

Этотъ путь составляетъ часть дороги въ Персію и развѣтляется въ Систанѣ на Уездъ и Хератъ. За Нушки онъ пересѣкаетъ границу и вступаетъ въ безводную степь, принадлежащую къ Кандагару. Онъ пройденъ въ 1830 г. капитаномъ Крестіе и поручикомъ Потинджеромъ.

| г. Келатъ | англ. м. | Конецъ ущелья | англ. м. |
|-------------------------|----------|-------------------------|-----------------------|
| Геррекъ | 7 | (р. Кейсеръ) | 11 |
| Колодезь | 12 | г. Нушки. | 6 |
| Начало ущелья | 10 | | |
| | | Итого. | 46 а. м. = 69 верстъ. |

Отъ Нушки до Гильменда 7 переходовъ.

Изъ Келата въ Кандагаръ.

Здѣсь существуютъ двѣ дороги: восточная черезъ гг. Мустангъ и Кота (Кветта), и западная, менѣе важная, по западной сторонѣ горъ, отдѣляющихъ окр. Шаль отъ Авганистанъ. Часть перваго пути отъ г. Кота до Кандагара составляетъ часть Боланскаго пути изъ Кандагара въ Индію, который уже изложенъ въ числѣ авганистанскихъ дорогъ. Участокъ отъ Келата до Кота, равно какъ западный путь, не пройденъ европейцами и извѣстенъ только изъ разспросныхъ свѣдѣній.

| г. Келатъ | Англ. м. | Сиріабъ | Англ. м. |
|-----------------------|----------|---------------------|----------|
| Мунгэшаръ | 26 | г. Кота | 13 |
| Шахикуру | 18 | Кандагаръ | 150 |
| г. Мустангъ | 25 | Итого около. | 282 |

Западный путь имѣетъ около 450 верстъ длины и 16 переходовъ и пересѣкаетъ три раза одинъ хребетъ.

Изъ Келата въ Индію.

Въ Шикарпуръ, кромѣ пути черезъ Боланское ущелье, къ которому ведетъ

прямая дорога изъ Келата, имѣются еще дороги: черезъ ущелье Мула и черезъ г. Гандаву, но объ этихъ дорогахъ у насъ нѣтъ точныхъ свѣдѣній.

Изъ Келата въ Сонмиени.

Одна изъ главныхъ линій въ краѣ, служащая и для сообщенія Келата съ Каррачи; по Потилнджеру, на ней слѣдующія станціи:

| | | | | |
|-------------------------------|---------|------------------------------|---------------------------------|--|
| г. Келатъ | анг. м. | Ущелье Баранъ-Локъ | 5 | англ. м. |
| Раденджо | 25 | » Каданджи | 14 | » |
| Кар. сар. Сурмелинъ | 13 | » гор. Бала | 48 | » |
| Сохэрабъ (Суриабъ) | 13 | » Узрира | 10 | » |
| Банкаръ (Багуанъ) | 50 | » Шейхъ-Ка-радъжъ | 18 | » |
| гор. Хоздаръ | 11 | » Сонмиени | 15 ¹ / ₂ | » |
| уроч. Туркеберъ | 59 | | | |
| | | Итого | 281 ¹ / ₂ | а. м. = 422 ¹ / ₂ вер. |

Изъ Келатскихъ владѣній въ западный Белуджистанъ ведутъ 4 дороги. *Первая* или сѣверная идетъ изъ Келата на Харанъ, оттуда черезъ степь Сибби и далѣе черезъ Базманъ въ Персидскую провинцію Кирманъ. На странствѣ отъ Келата до степи существуютъ еще два пути: прямой черезъ Сараванъ, неудобный по крутизнамъ переваловъ, и другой околный черезъ Нушки. Подробныя свѣдѣнія имѣются только о послѣднемъ, т. е.

Изъ Келата черезъ Нушки въ Керманъ.

| | | | | |
|-----------------------------------|----------|--------------------------------------|-----|----------|
| Келатъ | англ. м. | гор. Сибъ | 30 | англ. м. |
| Нушки | 46 | » с. Мегзи | 25 | » |
| р. Бели (2 перех.) | 48 | » с. Асманабадъ (2 перех.) | 57 | » |
| г. Сараванъ (2 перех.) | 39 | » г. Хестеръ | 4 | » |
| с. Реганъ на р. Буду | | » Пурахъ | 12 | » |
| (7 перех. пустынею) | 158 | » Базманъ | 45 | » |
| с. Келлеганъ (3 перех.) | 81 | » (граница Персіи). | | |
| с. Сорджо | 40 | | | |
| | | Итого | 585 | англ. м. |

Вторая дорога проходитъ изъ Хоздара черезъ г. Налъ и Пенджуръ въ Мегзи, гдѣ соединяется съ предъидущею. По ней съ навьюченными верблюдами болѣе 30 переходовъ. *Третья* дорога, еще южнѣе, идетъ отъ Балы по довольно населеннымъ мѣстамъ, черезъ г. Кедъжъ къ берегу моря, гдѣ, недалеко отъ персидской границы, соединяется съ *четвертою* продольною дорогою, ведущею изъ Сонмиени вдоль моря въ Бендеръ-Аббасъ. Только западныя части этихъ двухъ дорогъ посѣщены въ 1809 г. англійскимъ капит. Грантомъ. Путей изъ внутренности страны къ морю извѣстно только два—изъ Пендчира и изъ Беншура.

Финансы.

Свѣдѣнія о финансахъ Келата и мелкихъ владѣній Белуджистана устарѣли и въ настоящее время могутъ служить только для приблизительной оцѣнки средствъ страны. Въ то время, когда весь Белуджистанъ былъ соединенъ подъ властью Нассыръ-Хана, доходъ его простирался до 30 лакъ рупій (1.800,000 р. с.); но уже въ 1810 г., когда Мекранъ, Кугестанъ и гавань Каррачи отпали, доходы не превышали 35 т. рупій (210 т. р. с.). Подати умѣренны: таможенная пошлина взимается по 5 рупій съ каждаго верблюжьего вьюка, входящаго въ г. Келатъ, и кромѣ того ¹/₄ рупіи въ пользу индусовъ; въ портахъ же таможи взимаютъ 3⁰/₁₀ со стоимости ввозныхъ и вывозныхъ товаровъ. Базарный сборъ со всѣхъ предметовъ, привозимыхъ на рынокъ, не превышаетъ ¹/₂₀ со стоимости. Поземельный налогъ съ земель, орошенныхъ искусственно, составляетъ ¹/₂₀, съ орошенныхъ дождемъ отъ ¹/₁₆ до ¹/₁₀, а гдѣ есть ключи до ¹/₅ всего сбора. Небольшая часть по-

земельнаго налога, взимаемаго натурою, идетъ родовымъ сердарямъ и чиновникамъ, взимающимъ подати. Съ рыбной ловли взимается $\frac{1}{10}$ натурою. По всей вѣроятности, доходы въ послѣдніе 20 лѣтъ возвысились, потому что транзитъ черезъ Белуджистанъ и собственная его торговля значительно увеличилась. Доходы мелкихъ владѣній Кугестана и Мекрана извѣстны только изъ наблюдений Потинджера; а именно:

| | Рупій. | Рублей. |
|---|---------|---------|
| Окр. Дайзукъ ($\frac{1}{10}$ съ сбора финиковъ въ 6 деревняхъ) | 70,000 | 42,000 |
| » Хестеръ и Пурахъ | 450,000 | 270,000 |
| » Бенпуръ независимо отъ платимыхъ натурою 140 вербл., 140 овецъ и 140 мѣръ пшеницы. | 26,000 | 15,600 |

ВООРУЖЕННЫЯ СИЛЫ.

Вооруженныя силы Белуджистана состоятъ изъ небольшихъ иррегулярныхъ отрядовъ, содержимыхъ главными владѣтелями въ постоянной готовности и изъ поголовныхъ ополченій. Въ Келатъ постоянныя войска состоятъ изъ отрядовъ стрѣлковъ, занимающихъ караулы въ городѣ, и изъ провинціальныхъ отрядовъ сипаевъ. По спискамъ, составленнымъ при Насыръ-Ханѣ, вся страна могла выставить до 250 т. чел., но при нынѣшнемъ составѣ владѣній, ханъ едва ли въ состояніи собрать болѣе 75 т. человекъ. Всѣ войска Келатскаго ханства составляютъ одну армію, раздѣленную на три корпуса. Число вооруженныхъ людей въ каждомъ изъ главныхъ племенъ исчислено въ статьѣ о народонаселеніи. Большинство войскъ состоитъ изъ пѣхоты. Особенно хороши отряды областей, сосѣднихъ съ Персіею, упражняющіеся въ непрерывныхъ на нее набѣгахъ. Вооруженіе состоитъ изъ фитильнаго ружья, сабли, пика, кинжала и щита.

Крѣпости незначительны; самая большая *Келатъ* построена на высотѣ, имѣетъ форму квадрата и обнесена съ трехъ сторонъ стѣною въ 20 ф. высоты, съ фланкирующими башнями и бойницами; четвертую сторону образуютъ обрывы горы; городъ имѣетъ 3 воротъ. По срединѣ возвышается цитадель съ замкомъ хана, обнесенная стѣной съ бастіонами. Орудій нѣтъ.

МОНЕТА.

Въ Келатъ 1 рупія (Хэримъ-хани)=48 мѣдныхъ пай. 1 золотой=10 Хэримъ-хани=8 земанъ-шахи.

МАТЕРІАЛЫ.

Henry Pottinger. Voyage dans le Béloutschistan et le Sindhy etc. traduit par Eyries. Paris. 1818.

Arthur Colly. Journey to the North of India etc. London. 1838.

Statistical tables relating to the colonial possessions of the United Kingdom for 1864—1865 г.

Сверхъ того источники, служившіе для составленія Авганистана.

The first part of the report deals with the general situation of the country and the progress of the war. It is a very interesting and detailed account of the events of the year.

THE SECOND PART

The second part of the report deals with the military operations of the year. It is a very detailed and interesting account of the events of the year.

CONCLUSION

The conclusion of the report deals with the general situation of the country and the progress of the war. It is a very interesting and detailed account of the events of the year.

СРЕДНЕ-АЗІЯТСКІЯ ВЛАДѢНІЯ.

ТУРКМЕНИЯ.

ТЕРРИТОРІЯ И НАРОДОНАСЕЛЕНІЕ.

Туркмены, принадлежащіе къ тюрко-татарскому племени, жили прежде на полуостровѣ Мангышлакѣ, откуда были постепенно вытѣсняемы калмыками и киргизами и уже со временъ Тамерлана начали переходить въ степи, лежащія къ ю. з. отъ Аральскаго моря, т. е. на тѣ мѣста, которыя нынѣ занимаютъ. Съ тѣхъ поръ Туркмены состояли подъ властью персидскихъ государей и принимали значительное участіе во всѣхъ историческихъ событіяхъ Ирана. Своими переселеніями въ предѣлы Персіи они способствовали отурченію нѣкоторыхъ ея областей, въ особенности Азербейджана. Въ прошедшемъ столѣтіи, Надиръ-Шахъ, отчасти, ихъ содѣйствію былъ обязанъ своимъ быстрымъ возвышеніемъ, а Ага-Могаммедъ-Ханъ, основатель династіи Каджаровъ, овладѣлъ престоломъ Персіи и удержался на немъ, благодаря энергической помощи, оказанной ему Туркменами. Въ настоящемъ столѣтіи власть шаха признавалась только племенами, которыя кочевали по границамъ Персіи, а всѣ остальные племена находились въ большей или меньшей зависимости отъ Хивинскаго хана. Нынѣ же, пользуясь слабостью Персіи и Хивы, даже тѣ Туркмены, которые кочуютъ въ настоящихъ предѣлахъ этихъ государствъ, только номинально признаютъ надъ собою верховную власть шаха или хивинскаго хана. Вліяніе на нихъ послѣдняго обусловливается только покровительствомъ торговлѣ невольниками, выгодно производимой туркменами во всѣхъ городахъ Хивинскаго ханства.

Пространство, занятое туркменами, не имѣетъ никакихъ точно опредѣленныхъ границъ; приблизительнымъ же крайнимъ предѣломъ ихъ кочевокъ можно принять: на сѣверѣ—полуостровъ Мангышлакъ и степи Киргизовъ Малой Орды, на востокѣ—хивинскія и бухарскія владѣнія или р. Амударью до Кундуза, на югѣ—цѣль Элбурзскихъ горъ и р. Кара-су и на западѣ—Каспійское море.

Поверхность. За исключеніемъ скалистыхъ береговъ Мангышлака, обрывовъ чинка Усть-Урта и невысокихъ, утесистыхъ и безплодныхъ горъ Балханскихъ, все остальное пространство Туркменіи, до самыхъ сѣверныхъ покатостей Элбурза и сѣверо-восточныхъ отроговъ Гинду-Куша, представляетъ совершенно ровную и безводную степь. Эти обширныя, песчаныя или глинисто-

солонцеватія пространства покрыты самою скудною растительностью, состоящею исключительно изъ колючихъ травъ, употребляемыхъ въ пищу только верблюдами. Воздѣланныя поля, въ незначительномъ количествѣ, благодаря отчасти искусственному орошенію, находятся только по долинамъ рр. Атрека и Гюргеня. Какъ устья этихъ рѣкъ, такъ и, южнѣе, самый берегъ Каспійскаго моря, до границъ Персіи, покрыты густымъ камышемъ. Внутри, степи, по показанію туркменъ, становятся до того бесплодными, что почти не представляютъ уже никакой возможности къ кочеванію; только нѣсколько бѣдныхъ семействъ заходятъ сюда зимою, на самое короткое время, для пастбы немногочисленныхъ своихъ стадъ. Вообще, туркменскія кочевья сосредоточиваются по окраинамъ степи, по старому руслу Аму-Дарьи и отчасти по р. Мургабу, гдѣ нѣкоторые роды кочуютъ постоянно и лѣтомъ и зимой.

Степи, занимаемыя туркменами, отличаются здоровымъ, но весьма сухимъ климатомъ. Болота находятся только при устьяхъ рр. Атрека и Гюргеня. Здѣсь отъ вредныхъ испареній водъ, остающихся на низменныхъ равнинахъ, послѣ весеннихъ разливовъ, воздухъ становится весьма нездоровымъ. Лѣтній жаръ умѣряется въ степяхъ свѣжими вѣтрами съ Каспійскаго моря. Зима бываетъ не суровая и не продолжительная; снѣгъ выпадаетъ, но держится недолго; въ это время года дуютъ часто холодные вѣтры. Дожди бываютъ весьма рѣдко. Лѣтомъ отъ сильныхъ жаровъ степи выгораютъ совершенно, но осенью растительность является снова.

Населеніе. Туркмены дѣлятся на нѣсколько племенъ (халькъ), изъ которыхъ каждое состоитъ изъ нѣсколькихъ родовъ (таифе), колѣнъ (таире) и другихъ подраздѣленій. Всѣ туркменскія племена кочуютъ отдѣльно другъ отъ друга, лѣтомъ и зимою, на извѣстныхъ, опредѣленныхъ мѣстахъ. Болѣе подробныя свѣдѣнія имѣются только о тѣхъ изъ нихъ, которыя кочуютъ по западнымъ окраинамъ Туркменіи, т. е. по побережью Каспійскаго моря.

Главнѣйшихъ племенъ считается 13, а именно: *Ессенъ-Или, Гокланъ, Ямудъ, Текке, Ерзари, Салоръ, Сарикъ, Сакаръ, Уи, Аймакъ, Кара-Даш-ли, Аль-Или и Амръ-Или.*

Среди этихъ племенъ разсѣяны еще четыре совершенно отъ нихъ отдѣльныя: *Ата, Ходжа, Шейхъ и Махтумъ*, считающія себя потомками первыхъ четырехъ калифовъ. Это священное происхожденіе внушаетъ къ нимъ особенное уваженіе прочихъ туркменъ и ограждаетъ ихъ отъ грабежа и насилія своихъ соплеменниковъ. Ата и Шейхъ составляютъ въ степяхъ единственный торговый классъ, который съ безопасностью посѣщаетъ всѣ безъ различія постоянно враждующія между собою туркменскія племена. Часть племени Ходжа, отъ 80 до 100 кибитокъ, живетъ въ окрестностяхъ Александровскаго форта; Ата и Махтумъ кочуютъ у Балханскихъ горъ и по границѣ съ Хивой; Шейхи обитаютъ берега Атрека близъ Кале-Шейха. Численность этихъ четырехъ племенъ весьма незначительна.

Ессенъ-Или дѣлятся на 5 родовъ: *Игдырь, Чодуръ, Абдалла, Бурунчукъ и Бузачи.* Первые три рода дѣлятся еще на множество колѣнъ, большая часть которыхъ кочуетъ въ предѣлахъ Хивинскаго ханства, въ окрестностяхъ городовъ: Ильялы, Ташауса, Порсу и Казавата, а также по р. Аму-Дарьѣ около городовъ: Ходжейли и Кипчака. На этихъ же мѣстахъ кочуютъ и колѣна: Бурунчукъ и Бузачи. Означенные туркмены считаются подданными Хивинскаго хана. Другая меньшая часть Игдырь, Чодуръ и Абдаллы живетъ по побережью Каспійскаго моря у Кара Бугаза и въ Мангышлакѣ. Туркмены племени Ессенъ-Или и Ходжа, кочующіе отъ Александровскаго форта до Кара-Бугаза, считаютъ себя въ подданствѣ Россіи.

По свѣдѣніямъ самихъ туркменъ, числительность, вѣроятно весьма преувеличенная, родовъ Ессенъ-Или, слѣдующая: Игдырь 4 т. киб., Абдаллы 5 т. киб., Чодуръ и Бурунчукъ 8 т. киб., Бузачи 6 т. киб., итого 23 т. киб.

Гокланы дѣлятся на 9 родовъ: *Кой*, *Кыррыкъ*, *Кара-Балканъ*, *Босндиръ*, *Янакъ*, *Сендрикъ*, *Чекеръ-Бегдели*, *Аркекли*, *Ай-Дервишъ*. Племя это кочуетъ по плодородной долинь верховьевъ Гюргеня, на западъ до башни Гумбети-Каусъ, и кочевьевъ Ямудъ. Оно самое мирное изъ всѣхъ туркменскихъ племенъ, занимается земледѣліемъ и состоитъ въ подданствѣ Персіи, которой должно платить извѣстную подать, около 6,000 томановъ или 18,000 р. ежегодно. Гокланы находятся въ постоянной враждѣ съ своими сосѣдями, племенами Текке и Ямудъ. Въ 30-хъ годахъ часть Гоклановъ была переведена въ Хивинское ханство Аллахъ-Кули-Ханомъ. Числительность ихъ, согласно показаніямъ: Борнса — 9 т. киб., Ферріе—12 т. киб., барона Боде—3 т. киб., Вамбери—10 т. киб.

Ямуды дѣлятся на 4 рода: *Чуни*, *Шеребъ*, *Кучакъ-Татаръ* и *Байрамъ-Шали*, которые, въ свою очередь, подраздѣляются на слѣдующія колѣна:

1) *Чуни*: Акъ, Атабой, Дазъ, Батракъ, Маширикъ, Канъ-Юкмазъ, Икдиръ, Кучакъ, Еймиръ, Кангирме.

2) *Шеребъ*: Джафарбай, Бага, Елгай, Дюяджи, Каррауй.

3) *Кучакъ-Татаръ*: Данрыкъ, Хейведи, Кяке, Керрыкъ, Акъ-Кыррынъ, Кызылъ, Куруме, Мегреме.

4) *Байрамъ-Шали*: Салокъ, Ушакъ, Угузъ, Урусъ-Кумчы, Кара-Ходжа, Джю-Неидъ.

Чуни и Шеребъ кочуютъ по побережью Каспійскаго моря: къ сѣверу до Кара-Бугаза и къ югу до р. Кара-су. Кучакъ-Татаръ и Байрамъ-Шали кочуютъ къ западу отъ Гоклановъ, по рр. Гюргеню и Атрекъ; часть ихъ живетъ въ предѣлахъ Хивинскаго ханства, вдоль южнаго берега Айбугира, въ окрестностяхъ г. Куни-Ургенджа и особенно по притоку Лауданъ. Прибрежье и острова Каспійскаго моря занимаютъ Джафарбаи; главнѣйшіе аулы ихъ слѣдующіе: *Кара-Сингеръ*—почти напротивъ Ашуръ-Аде, у входа въ Астрабадскій заливъ, въ немъ до 300 киб.; *Гюлюшъ-Тепе*—500 киб. при устьѣ Гюргеня; лѣтомъ, вслѣдствіе вреднаго климата, жители откочевываютъ отсюда въ степи; *Гассанъ-Кули*, на заливѣ того же имени — 300 киб.; за тѣмъ аулы: *Атрекъ*—300 киб. и *Чикишиляръ*, въ 15 верстахъ выше предъидущаго—200 киб. Далѣе къ сѣверу, эти прибрежные аулы становятся все рѣже и незначительнѣе. Джафарбаи занимаются преимущественно рыболовствомъ, добываніемъ и продажей соли. Богатый нефтяными источниками островъ Челекенъ занятъ *Огурджалями*, изъ колѣна Джафарбаевъ; они подраздѣляются на: *Гирей*, *Недимъ*, *Терекме* и *Семединъ*.

Южные Ямуды, по роду занятій, дѣлятся на *Чомуровъ* и *Чорвовъ*. Первые живутъ осѣдло по рѣкѣ Гюргеню, имѣютъ свои поля и ведутъ постоянную торговлю съ Астрабадомъ. Хотя они и считаются подданными шаха, тѣмъ не менѣе, при всякомъ удобномъ случаѣ, производятъ самыя опустошительныя набѣги на пограничную Астрабадскую область, жителей которой уводятъ въ плѣнъ. Чорвы кочуютъ по берегамъ Атрека и занимаются преимущественно скотоводствомъ. Числительность Ямудовъ, по показаніямъ: Борнса—20 т. киб., Ферріе—25 т. киб., Барона Боде—30 т. или 25 т. киб., Вамбери—40 т. киб.

Текке дѣлятся на два главные рода: *Утамъши* и *Тохтамъши*; первое подраздѣляется на 36 колѣнъ, а второе на 64. Племя это, самое сильное и хищное, кочуетъ по сѣвернымъ покатосямъ Элбурза, между Гокланами, Хивинскимъ ханствомъ и верховьями р. Мургаба. Текке производятъ по-

стоянные набѣги на сѣверную часть Хоросана. Персидское правительство не въ силахъ укротить это племя и не въ состояніи даже оградить отъ него свои предѣлы. Числительность Текке доходитъ до 45 т. киб.

Ерзари состоятъ изъ 4-хъ родовъ: *Укзъ*, *Алачъ*, *Кара* и *Букеулъ*, подраздѣляющихся на множество колѣнъ; кочуютъ они по лѣвому берегу Аму-Дарьи, отъ Чарджуй до Балха, находятся въ зависимости отъ Бухарскаго эмира, которому платятъ дань и выставляютъ довольно значительное число вооруженныхъ всадниковъ. Число кибитокъ Ерзари, приблизительно, до 60 т.

Сакаръ; племя это кочуетъ совместно съ Ерзари, также по Аму-Дарьи и подчинено Бухарѣ; состоитъ всего изъ 2 т. кибитокъ.

Сарикъ кочуетъ по берегамъ Мургаба и въ окрестностяхъ Мервя, славится своею храбростью и находится въ постоянной войнѣ съ сосѣдними туркменскими племенами. Числительность его до 8 т. кибитокъ.

Салоръ считаетъ себя, по происхожденію, самымъ благороднымъ туркменскимъ племенемъ, кочуетъ по берегамъ Мургаба, южнѣе Сариковъ, отличается также своею храбростью; число кибитокъ этого племени до 4 т.

Уи, *Аймакъ*, *Кара-Дашли*, *Аль-Или* и *Амръ-Или* кочуютъ къ востоку отъ р. Мургаба до Кундуза и отъ Аму-Дарьи до сѣверныхъ отроговъ Гинду-Куша; Аль-Или до 3 т. киб. и Кара-Дашли до 1,500 киб., живутъ между Мервомъ и Анкуи; Амръ-Или состоитъ изъ 3 т. киб. Числительность племени Уи и Аймакъ весьма незначительна.

Общая, приблизительная числительность туркменскихъ племенъ, принимаемая на каждую кибитку по 5 душъ обою пола, слѣдующая:

| П л е м е н а. | Число кибитокъ. | Число душъ. |
|-----------------------|-----------------|-------------|
| Ессенъ-Или | около 23,000 | 115,000 |
| Гокланъ | » 8,000 | 40,000 |
| Ямудъ | » 27,000 | 135,000 |
| Текке | » 45,000 | 225,000 |
| Ерзари | » 60 000 | 300,000 |
| Сарикъ | » 8,000 | 40,000 |
| Салоръ | » 4,000 | 20,000 |
| Сакаръ | » 2,000 | 10,000 |
| Аль-Или | » 3,000 | 15,000 |
| Кара-Дашли | » 1,500 | 7,500 |
| Уи и Аймакъ | » 1,500 | 7,500 |
| Амръ-Или. | » 3,000 | 15,000 |
| Итого | » 186,000 | 930,000 |

Сами туркмены возводятъ число кибитокъ до 350 т. или до 1.750,000 душъ.

ПРОМЫШЛЕННОСТЬ И ТОРГОВЛЯ.

Сельское хозяйство. Туркменскія степи, на всемъ протяженіи до р. Атрека, представляютъ обширную, почти вездѣ ровную и безводную пустыню, на которой растительность состоитъ изъ одной джиды и колючки. Только по склонамъ Балхана растутъ небольшой можжевеловый лѣсъ. Сагсаулъ, единственное растеніе, служащее въ степи топливомъ, растетъ въ весьма немногихъ мѣстахъ. Пастбища встрѣчаются по долинамъ рр.: Гюргеня, Атрека и Мургаба, но и онѣ выгораютъ лѣтомъ отъ сильныхъ жаровъ.

Земледѣіемъ занимаются Гокланы и Ямуды только по берегамъ Гюргеня и Атрека. Почва здѣсь состоитъ изъ чернозема и необыкновенно плодородна. Какъ ирригаціонныя, такъ и неполивныя поля (деимъ) даютъ обильные урожаи: риса, пшеницы, кунжута или сезама, ячменя, джугары и моши (родъ мелкаго гороха). Хлѣбъ родится въ этихъ мѣстахъ нерѣдко самъ 50—60. Онъ вывозится отсюда къ туркменамъ, кочующимъ въ Балханахъ и до Кара-Бугаза, а иногда сбывается и въ Персію. По р. Гюргеню встрѣчаются также небольшія плантаціи хлопчатой бумаги и тутовыхъ деревъ. Бахчи разводятъ какъ южные туркмены, такъ и тѣ, которые кочуютъ по побережью Каспійскаго моря.

Хлѣбъ у всѣхъ кочевниковъ хранится зимой въ вырытыхъ для того глубокихъ ямахъ. Цѣны на хлѣбъ, хлопчатую бумагу и шелкъ въ 1856, 57 и 58 годахъ, на Гюргени, были слѣдующія, за пудъ:

| Названіе предметовъ. | Въ 1856 г. | | Въ 1857 г. | | Въ 1858 г. | |
|----------------------------|------------|------|------------|--------------------------------|------------|------|
| | Р. | Коп. | Р. | Коп. | Р. | Коп. |
| Рисъ | | 60 | | 67 ¹ / ₂ | | 76 |
| Пшеница | | 20 | | 35 | | 70 |
| Ячмень | | 15 | | 20 | | 25 |
| Хлопчатая бумага | 2 | 70 | 4 | 20 | 4 | 50 |
| Шелкъ | 63 | | 62 | | 57 | |

Главное богатство туркменъ составляютъ лошади, затѣмъ верблюды и овцы. Туркменскія лошади извѣстны на всемъ востокѣ своею силою и красотою, но главнѣйшее ихъ достоинство заключается въ быстротѣ и необыкновенной способности переносить недостатокъ пищи и воды. Особеннымъ развитіемъ этихъ качествъ славятся лошади племени Текке. Цѣна лошадямъ отъ 8 до 100 томановъ (24—300 р. с.). Туркменскіе верблюды, одногорбые, средняго роста, употребляются какъ для перевозки разныхъ тяжестей при частыхъ перекочевкахъ, такъ и для перевозки товаровъ изъ Астрабада въ Хиву, и обратно, а изъ Хивы нерѣдко въ Бухару и даже въ Оренбургъ. Это полезное животное находитъ себѣ вездѣ въ степяхъ любимую пищу—харишутуръ, родъ колючки. Цѣна верблюда отъ 10 до 20 томановъ (30—60 р. с.). Овцы у туркменъ небольшого роста и не имѣютъ жирнаго хвоста курдюковъ, шерсть у нихъ грубая; продаются отъ 3 до 7 сахибкрановъ (90 к.—2 р. 10 к.). Волось, коровъ и ословъ содержатъ въ незначительномъ количествѣ осѣдлые Ямуды и Гокланы. Скотоводство береговыхъ туркменъ вообще весьма мало развито; лошадей и верблюдовъ они содержатъ только самое необходимое число. У туркменъ, болѣе удаленныхъ отъ Каспійскаго моря, число тѣхъ и другихъ значительно увеличивается.

Рыбная ловля производится Джафарбаями по берегамъ Каспійскаго моря и отчасти на островѣ Челекени. Крупная красная рыба: бѣлуга, осетрина и севрюга ловятся въ изобиліи, особенно въ устьяхъ Атрека и Гюргеня. Сбытъ рыбы въ Персію весьма незначителенъ. Туркмены, кочующіе къ сѣверу отъ Кара-Бугаза, сбываютъ ее въ Александровскій фортъ армянамъ, отъ которыхъ взамѣнъ получаютъ хлѣбъ и нѣкоторые другіе предметы домашней надобности.

Полуостровъ Дарджа, островъ Челекень, Красноводская коса и нѣсколько другихъ береговыхъ мѣстностей изобилуютъ каменною и самосадочною солью, которая добывается ежегодно въ количествѣ, приблизительно, до 200 т. пу-

довъ. Соль, большею частью, расходуется между туркменами, но составляетъ также предметъ вывоза въ Персію (въ Ензели и Ашуръ-Аде); доставка ея въ Хиву почти совершенно прекратилась съ 1866 года.

Островъ Челекенъ чрезвычайно богатъ нефтяными источниками, большая часть которыхъ принадлежитъ нынѣ Нязъ-Хыдырь-Хану, аксакалу Огурджиали. Добываніе здѣсь нефтагиля и нефти производится уже давно. Береговые туркмены употребляютъ нефтагиль для освѣщенія; для той-же цѣли его продаютъ, но въ маломъ количествѣ, въ Хиву и Бухару. Большая же часть нефти и нефтагиля съ остр. Челекена перевозится русскими купеческими судами въ Ашуръ-Аде, Баку, Ензели, Мешедесеръ и Лангерудъ, или же отвозится въ означенные города и къ устью Гюргеня самими туркменами. Количество ежегодно добываемой нефти и нефтагиля на островѣ Челекенѣ приблизительно отъ 130 т. до 150 т. пудовъ.

Мануфактурная промышленность между туркменскими племенами ограничивается домашнимъ производствомъ самыхъ грубыхъ издѣлій изъ хлопчатой бумаги, шелка и шерсти. Бумажныя и шелковыя матеріи ткуть преимущественно гокланки; шерстяныя выдѣлываются ямудскими женщинами, а ковры и войлоки, т. е. кошмы разныхъ величинъ и цвѣтовъ, изготовляемые туркменками всѣхъ племенъ, составляютъ предметъ довольно значительнаго вывоза въ Персію и Хиву.

Порохъ, приготовляемый туркменами, въ самомъ незначительномъ количествѣ, весьма дурнаго качества; для его изготовленія селитру покупаютъ въ Астрабадѣ, а сѣру добываютъ въ окрестностяхъ Кара-Бугаза, у колодца Кугуртъ.

Торговля. Вслѣдствіе постоянныхъ междоусобій, внутренняя торговля между туркменскими племенами весьма мало развита, и, какъ выше сказано, ведется исключительно племенами Ата и Шейхъ. Караванная торговля производится ямудами между Астрабадомъ и Хивою, а транзитная—между Мешедомъ и Бухарой черезъ степи, по которымъ кочуетъ самое хищное племя Текке. Главными предметами отпуски изъ Туркменіи въ Хиву, а оттуда въ Бухару, служатъ: невольники, т. е. плѣнные персіяне, затѣмъ: лошади, верблюды и бараны; ковры, кошмы и мелкая рухлядь; прежде вывозились также соль и нефть. На наличныя деньги сбываются въ Хивѣ только невольники; прочими товарами производится мѣновой торгъ. Привозъ изъ Хивы и Бухары заключается: въ пшеницѣ, мерлушкахъ, въ русскихъ товарахъ—металлическихъ и бумажныхъ издѣліяхъ и въ нѣкоторыхъ другихъ предметахъ, необходимыхъ для хозяйственнаго быта туркменъ. Восточные туркмены ведутъ незначительный мѣновой торгъ съ независимыми владѣніями, лежащими въ верховьяхъ Аму-Дарьи и съ Авганистаномъ. Главнымъ пунктомъ этой торговли можно считать г. Майменэ. Въ Персію пограничные туркмены вывозятъ: лошадей, верблюдовъ, барановъ, ковры, соль и нефть; взаменъ этого, получаютъ изъ Персіи разнаго рода оружіе, лѣсъ, изъ котораго строятъ суда и кусовыя лодки, порохъ, табакъ, краски и фрукты. Съ Россією туркмены торгуютъ въ Ашуръ-Аде, на островѣ Челекенѣ и въ фортѣ Александровскомъ. Въ первыхъ двухъ мѣстахъ они сбываютъ нефть, нефтагиль и соль, а въ послѣднемъ исключительно рыбу. Изъ Россіи, преимущественно изъ Астрахани, привозятъ: хлѣбъ, желѣзо, чугунные котлы, рыболовныя снасти, сахаръ, чай и разный мелочной товаръ.

Для торговли и рыболовства почти каждый прибрежный туркменъ имѣетъ свою лодку. Вообще, на Каспійскомъ морѣ количество большихъ туркменскихъ лодокъ (киржимовъ) доходитъ до 500, изъ нихъ нѣкоторыя поднимаютъ отъ 600 до 1,200 пудовъ груза. Кромѣ того, значительное число

небольшихъ куласовъ служить туркменамъ для производства морскихъ разбоевъ и для нападений на южные берега Каспійскаго моря. Вообще туркменскія суда трехъ родовъ: *Кизбой*—съ одной мачтой и двумя парусами, служащія преимущественно для перевозки клади; *Каюкъ*—съ однимъ парусомъ, обыкновенно употребляемое для хищническихъ предприятий, и *Теимиль* или перевозочное судно.

Пути сообщения.

Черезъ туркменскія степи, изъ Персїи въ Хиву, пролегаютъ нѣсколько путей, но вслѣдствіе постоянныхъ грабежей, производимыхъ особенно племенемъ Текке, караваны преимущественно ходятъ по самому западному и наиболѣе безопасному пути *Орта-Юль*, проходящему по кочевьямъ мирныхъ Ямудовъ. Направленіе этого пути, по Вамбери, слѣдующее:

| | |
|---|-------------------------------|
| Изъ <i>Гюмюштепе</i> (на устьѣ р. Гюргень): | на Коймать-Ата. |
| на переправу черезъ р. Атрекъ. | » Кариманъ-Ата. |
| » Богдали. | » Дегли-Ата. |
| » Кизиль-Такиръ. | » Капланкиръ. |
| » Корень-Тагъ. | » озеро Ширъ-Гель. |
| » Кичигъ-Балханъ. | » Медеминъ. |
| » Улу-Балханъ. | » Акъ-Янъ. |
| » Дженакъ. | » г. Базаватъ и <i>Хива</i> . |
| » Ети-Сири. | |

Отъ Гюмюштепе до Хивы около 800 верстъ; караваны проходятъ это разстояніе въ 24—26 дней. Колодцевъ по всему пути мало; вода въ нихъ большею частью соленая и горькая.

Другая дорога *Текке-Юль*, подверженная частымъ нападеніямъ туркменъ, а потому рѣдко посѣщаемая, идетъ по слѣдующему направленію:

| | |
|--------------------------------|------------------|
| Изъ <i>Гюмюштепе</i> : | на Алты-Куйрукъ. |
| на переправу черезъ р. Атрекъ. | » Орта-Куя. |
| » Сазликъ. | » Шагъ-Сенемъ. |
| » Чинъ-Могаметъ. | » Дедеъ. |
| » Чирлаларъ. | » Медеминъ. |

Путь этотъ на 100 слишкомъ верстъ короче перваго, но проходить по мѣстности совершенно пустынной и безводной.

Отъ Красноводскаго залива до Хивы (путь капитана Муравьева, въ 1819 и 20 г.).

| Дни: | версты. | Дни: | верстъ. |
|----------------------------------|----------|------------------------------------|--------------------|
| 1-й Суджи-Клбилъ | 28 | 11-й по старому | 58 |
| 2 » кол. Сюлмень | 40 | 12 » } руслу | 65 |
| 3 » » Сюнлы | 24 | 13 » } Аму-Дарьи | 62 |
| 4 » » Демуръ-Джемъ | 30 | 14 » въ предѣлахъ Хивы, Хан- | |
| | | Ташауъ | 26 |
| 5 » возв. Саре-Баба | 64 | 15 » кан. Акъ-Сарабъ | 24 |
| 6 » кол. <i>Туерь</i> | 55 — 241 | 16 » Аманъ | 12 |
| 7 » » Диринъ | 43 | 17 » <i>Иль-Гельди</i> | 26 |
| 8 » въ степяхъ | 88 | отъ Иль-Гельди до г. Хивы. | 35 — 526 |
| 9 » » | 67 | | |
| 10 » кол. Бешъ-Дипшикъ | 61 | Всего | 17 дней хода и 767 |

Отъ кол. *Туерь* до Хивы существуетъ другой путь, считающійся болѣе прямымъ. Пролегая по совершенно безводнымъ степямъ, онъ допускаетъ слѣдованіе каравановъ только зимою, когда, отъ таянія снѣговъ, въ нѣкоторыхъ мѣстахъ можно найти воду. Путь этотъ, весьма опасный отъ набѣговъ вблизи кочующаго племени Текке, направляется отъ кол. *Туерь* черезъ слѣдующія мѣста:

| | |
|---|------------|
| на кол. Тогра или кол. Агъ-Куи | 30 верстѣ. |
| » » Дели | 100 » |
| » урочище Тюнюкмы (на старомъ руслѣ Аму-Дарьи). | |
| » кол. Акъ-Набатъ. | |
| » Кезиль-Кала (разоренная крѣпостца). | |
| » Шакъ-Сенемъ (развалины крѣпостцы). | |
| » кан. Бузь-Гемель | |
| » Аманъ | 20 верстѣ. |
| » Иль-Гельды | 12 » |
| » Хива | 35 » — 587 |

Самый кратчайшій путь отъ Каспійскаго моря до Хивы идетъ отъ вершины Балханскаго залива или отъ устья притока Актамъ по старому руслу Аму-Дарьи. Путь этотъ весьма мало извѣстенъ; согласно показанію туркменъ онъ на всемъ своемъ протяженіи, около 600 верстѣ, изобилуетъ подножнымъ кормомъ и водою.

О караваннымъ путяхъ изъ Мешеда въ Хиву, черезъ Мервь и кочевья хищнаго племени Текке, нѣтъ никакихъ достовѣрныхъ свѣдѣній.

ВѢРОИСПОВѢДАНІЕ, ОБЩЕСТВЕННЫЙ И ДОМАШНІЙ БЫТЪ.

Туркмены исповѣдуютъ магометанскую вѣру суннитскаго толка, но о догматахъ вѣры не имѣютъ яснаго понятія и только наружно соблюдаютъ нѣкоторые обряды корана. Мечетей у нихъ нѣтъ; ихъ замѣняютъ палатки или особыя мѣста, окопанныя рвомъ. Муллы, воспитанные большею частью въ Хивѣ или Бухарѣ, хотя и пользуются уваженіемъ, но не имѣютъ никакого вліянія на народъ. Въ каждомъ племени есть кази, или судья, для мирнаго соглашенія и рѣшенія по корану только такихъ дѣлъ, по которымъ тяжущіяся стороны сами прибѣгаютъ къ ихъ разбирательству. Званіе кази бываетъ избирательное или наследственное.

Туркмены не имѣютъ понятія о какихъ-либо правительственныхъ учрежденіяхъ и не признаютъ надъ собою никакихъ общественныхъ властей. Аксакалы или кетхуды, т. е. старшины, суть только представители своего племени, колѣна или рода: они пользуются нѣкоторымъ почетомъ, но власть ихъ въ сущности ничтожна, въ чемъ неоднократно могли убѣдиться и Россія и Персія во всѣхъ своихъ сношеніяхъ съ туркменами. Дикая необузданность, грубое самоуправство и своеволие каждаго туркмена сдерживаются отчасти только *дебомъ*, т. е. обычаями. Затѣмъ, главнѣйшею опорой общественнаго строя служитъ тѣсная связь, существующая въ каждомъ родѣ, колѣнѣ и племени, но между собою отдѣльныя племена живутъ постоянно въ непримиримой враждѣ. Домашній бытъ туркменъ представляетъ картину совершенной праздности и нищеты. Туркмены живутъ въ палаткахъ, или кибиткахъ, сходныхъ съ кибитками киргизовъ. Все хозяйство и самыя тяжелыя работы исполняются женами и рабами. Вседневная пища туркменъ заключается въ черствомъ хлѣбѣ (чурекъ) и баранинѣ; пловъ ѣдятъ рѣдко, и то только люди подостаточнѣе.

Единственное занятіе туркменъ состоитъ въ производствѣ аламановъ или чапао, т. е. набѣговъ на сосѣднія племена, и въ особенности на пограничныя персидскія области Хоросанъ и Астрабадъ, жителей которыхъ уводятъ въ плѣнъ. Постыдный торгъ невольниками въ сосѣднихъ средне-азіатскихъ ханствахъ поощряетъ туркменъ къ производству непрерывныхъ набѣговъ и развиваетъ въ нихъ хищническія склонности. Набѣги свои туркмены производятъ небольшими партіями, подъ предводительствомъ извѣстныхъ своимъ удалствомъ выбранныхъ сердарей. Туркмены отличаются вообще

предпріимчивостью и отвагою; дерзость ихъ доходитъ до того, что они пускаются въ открытое море на неуклюжихъ лодкахъ, грабятъ персидскіе берега и даже нападаютъ иногда на русскія рыболовныя суда. При встрѣчѣ съ непріателемъ они не любятъ вступать въ открытый бой, но приближаются къ нему всегда тайкомъ, производятъ нечаянныя нападенія ночью или изъ засады и тогда грабятъ и рубятъ все, что ни попадетъ подъ руку, затѣмъ немедленно мчатся назадъ, увлекая за собою захваченныхъ плѣнниковъ.

Каждый туркмень превосходно владѣетъ конемъ и оружіемъ и вмѣстѣ съ тѣмъ совершенный знатокъ степи, которая служитъ поприщемъ его подвиговъ. Лучшій военный доспѣхъ ихъ составляютъ несомнѣнно быстрыя и сильныя лошади, которыя цѣнятся ими дороже собственной жизни. Сабля, кинжалъ, копье, а иногда лукъ со стрѣлами, составляютъ обыкновенное вооруженіе туркменъ; ружей имѣютъ мало и то съ фитилемъ, длинныя и тяжелыя; стрѣляютъ изъ нихъ съ присошекъ, или лежа, довольно мѣтко.

Въ послѣднее время туркмены принимали большое участіе во всѣхъ смутахъ и безпорядкахъ въ Хивинскомъ ханствѣ; въ войскахъ эмира бухарскаго постоянно находится нѣсколько тысячъ коннаго ополченія изъ племенъ Эрзари, Текке и Сарикъ. Еслибы всѣ туркменскія племена соединились вмѣстѣ, то, считая съ 2-хъ кибитокъ или съ 10 чел. по одному всаднику, онѣ могли бы выставить войско въ 90,000 чел., но до сихъ поръ еще не было примѣра полнаго согласія между туркменскими племенами и не видно, чтобы въ нихъ существовало какое-либо стремленіе къ достиженію національнаго единства.

МАТЕРІАЛЫ.

Путешествіе въ Туркменію и Хиву въ 1819 и 20 гг. Муравьева.

Статистическое обозрѣніе Персіи. Бларамберга. 1841 г.

Записки Имп. Русскаго Геогр. Общ. 1850 г. Кн. IV топографическое и статистическое описаніе восточн. берега Каспійскаго моря отъ Астрабадскаго залива до мыса Тюкъ-Караганъ.

Отечественныя Записки 1856 г. Очерки туркменской земли и юго-восточнаго побережья Каспійскаго моря. Барона Боде.

Путешествіе по Средней Азіи въ 1863 г. Вамбери.

Этнографическій матеріалъ по Средней Азіи и Оренбургскому краю. 1867 г. Галкина.

Извѣстія Имп. Русск. Геогр. Общ. 1865 г. № 6. Островъ Челекень.

Voyage en Perse. Ferrrier. 1860.

Notice sur les Turcomans de la côte orientale de la mer Caspienne. M. Gal-
kine. 1864.

ХИВА.

Властвующій домъ.

Нынѣшній ханъ *Сеидъ-Могамедъ* потомокъ Инаховъ города Хивы, принадлежащихъ къ роду Кунгратъ или Кіатъ-Конратъ, изъ племени Узбековъ. Изъ означеннаго рода властвовали:

| | |
|------------------------------------|-----------------------------|
| Ильтезеръ-Ханъ | съ 1800 г. |
| Могамедъ-Регимъ-Ханъ | » 1802 » |
| Алахъ-Кули-Ханъ | » 1826 » |
| Регемъ-Кули-Ханъ | » 1841 » |
| Могамедъ-Эминъ-Ханъ | » 1843 » |
| Абдулла-Ханъ и Кутлугъ - Ханъ { | каждый нѣск. мѣсяц. |
| Сеидъ-Могамедъ-Ханъ | » 1855 » |
| | » 1856 » |

Государственное устройство.

Ханъ есть неограниченный повелитель Хивы; въ рукахъ его сосредоточивается все управленіе ханствомъ; только одну судебную власть онъ отчасти раздѣляетъ съ духовенствомъ. По административному управленію, ближайшими исполнителями его воли служатъ слѣдующія довѣренныя лица: *Мехтеръ*, или главный казначей, соответствующій должности визиря; онъ вѣдаетъ всѣми приходами и расходами государства, а также сборомъ податей съ южной части ханства; *Кушъ-Бегъ* вѣдаетъ сборомъ податей съ сѣверной части ханства и имѣетъ надзоръ за ежегодною разчисткою водопроводовъ. Кромѣ означенныхъ обязанностей, Мехтеръ и Кушъ-Бегъ иногда начальствуютъ войсками, а во время отсутствія хана, одинъ изъ нихъ управляетъ государствомъ. Къ второстепеннымъ должностнымъ лицамъ принадлежатъ: 1) *Даванъ-Бегъ*, вѣдающій сборомъ закята (таможенныхъ податей) и монетнымъ дворомъ; 2) *Мехремъ*, собственно придворный чинъ, но, какъ лице приближенное къ хану, обыкновенно имѣетъ весьма большое вліяніе на управленіе; 3) *Есауль-Баши*, военный чинъ; въ военное время есауль-баши начальствуютъ частями войскъ, а въ мирное вѣдаютъ полицією въ городахъ; 4) *Дарга*, управляющій ханскими дворцами и землями. По административному управленію все ханство подраздѣляется на отдѣльные округа, состоящіе каждый изъ города и причисленныхъ къ нему селеній. Число округовъ соответствуетъ числу городовъ. Правителями этихъ округовъ назначаются *Би*. При Мехтерѣ, Кушъ-Бегѣ и Біяхъ состоятъ мирзы, т. е. писмоводители.

Судебная часть. Судебная расправа обыкновенно производится лично самим ханомъ, приговоры котораго немедленно приводятся въ исполненіе; но иногда для разбирательства гражданскихъ и уголовныхъ дѣлъ, подъ его предсѣдательствомъ, собирается верховный совѣтъ. Членами этого высшаго судилища назначаются: Мехтеръ, Кушъ-Бегъ, Мехремъ и Инахи, т. е. старшины 4-хъ узбекскихъ племенъ, живущихъ въ ханствѣ. По отсутствію законовъ, всѣ дѣла рѣшаются по произволу и всегда въ пользу ханской казны. Наказанія, налагаемая ханскимъ приговоромъ, неизмовѣрно строги. Виновные лишь въ проступкахъ, обыкновенно, лишаются всего имущества или подвергаются тѣлеснымъ истязаніямъ, а за преступленія — приговариваются къ самымъ мучительнымъ смертнымъ казнямъ, приводимымъ въ исполненіе съ необыкновенною жестокостью и безчеловѣчiemъ. Духовному разбирательству, по корану, подлежатъ лишь самыя незначительныя дѣла и то по обоюдному согласію тяжущихся сторонъ; духовные судьи находятся: муфтіи въ большихъ городахъ, а кази—во всѣхъ прочихъ. Судебная часть подлежала прежде исключительно одному духовенству, но нынѣ, съ утвержденіемъ въ ханствѣ единовластія, духовенство утратило почти всю свою судебную власть.

ТЕРРИТОРІЯ И НАРОДОНАСЕЛЕНІЕ.

Ханство Хивинское входило прежде въ составъ монархіи Чингиса, а затѣмъ Тимура, и только послѣ распадена послѣдней, достигло самостоятельнаго существованія. Въ концѣ XIV столѣтія Хивинское ханство подпало подъ власть тюркскихъ Узбековъ, которые, раздѣливъ завоеванный край между своими родами, поставили правителями городовъ своихъ старшинъ или инаховъ, а старшины сильнѣйшаго рода Кунгратскаго присвоили себѣ управленіе надъ главнымъ городомъ Хивой. Съ водвореніемъ узбековъ, ханами продолжали выбираться потомки Чингиса изъ каракалпаковъ, киргизъ-кайсаковъ и даже изъ бухары; но власть этихъ хановъ была только номинальная, дѣйствительное управленіе страной принадлежало совершенно независимымъ инахамъ. Въ продолженіе этого феодальнаго образа правленія, сопровождавшагося постоянными смутами и междоусобіями, Хивинское ханство не могло сохранить свою самостоятельность: оно подчинилось вліянію Бухары или признавало надъ собою власть Персіи. Въ прошломъ столѣтіи силы Хивы были до того ничтожны, что Надиръ-Шахъ покорилъ ханство безъ боя. Въ такомъ положеніи существовала Хива до 1800 г., когда Ильтезеръ, сынъ Авязя, Инаха г. Хивы, уничтоживъ власть другихъ инаховъ, объявилъ себя ханомъ Хивинскимъ, а братъ и наслѣдникъ его Могамедъ-Регимъ, истребивъ совершенно инаховъ, окончательно утвердилъ въ Хивѣ деспотическое единовластіе. Съ этого времени силы и могущество Хивы стали быстро возрастать. Воинственные преемники Могамедъ-Регима распространили владычество свое на всѣ сосѣднія племена каракалпаковъ, киргизовъ и туркменъ. Въ началѣ 1850-хъ годовъ владѣнія Хивинскихъ хановъ простирались: къ сѣверу и востоку—до рр. Ембы, Сыръ-Дарьи и до Бухары, къ югу и западу—до линій отъ Мервя къ Балханскому заливу и до Каспійскаго моря. Число жителей, признававшихъ въ то время власть хана, доходило до 1.000,000. Но уже въ 1855 году, со смертію Могамедъ-Эмина, Хивинское ханство стало быстро падать. Продолжительныя и кровавыя междоусобія его наслѣдниковъ, и затѣмъ нынѣшнее правленіе неспособнаго Сеидъ-Могамеда привели ханство въ самое жалкое положеніе. Отложившіеся туркмены совершенно безнаказанно производятъ набѣги въ предѣлы

ханства, которое грабятъ и разоряютъ до самыхъ стѣнъ Хивы. Сеидъ-Могамедъ, не будучи въ состояніи оказать никакого сопротивленія, поставленъ въ необходимость подчиниться ихъ вліянію.

Въ настоящее время дѣйствительные предѣлы Хивы ограничиваются только обработанною полосою низовьевъ Аму-Дарьи и заключаютъ въ себѣ площадь около 400 кв. миль. Границами ханства служатъ: съ сѣвера и востока—степи Кизиль и Батакъ-Кума, а съ юга и запада—Турменскія степи и Аральское море. Такимъ образомъ, осѣдлый оазисъ Хивы огражденъ со всѣхъ сторонъ обширными, совершенно безплодными и безводными степями и только съ сѣверо-запада онъ отчасти омывается бурнымъ, съ пустынными берегами, Аральскимъ моремъ.

| Города ханства. | Разстояніе отъ Аму-Дарьи. | | Города ханства. | Разстояніе отъ Аму-Дарьи. | |
|--|---------------------------------|--------|---|---------------------------------|--------|
| | Число припис. сел. (по Вамбери) | верст. | | Число припис. сел. (по Вамбери) | верст. |
| 1) Хива, столица, около 40,000 жит. | 40 | 25 | 17) Казаватъ | 60 | ? |
| 2) Кунградъ отъ 6-ти до 8,000 жит. | на бер. | 4 | 18) Кашъ-Купыръ | 50 | ? |
| 3) Ходжейли | 2 | 4 | 19) Шахъ-Аббатъ | 50 | 4 |
| 4) Бендъ, крѣпостца | на бер. | 4 | 20) Джагатай | 58 | ? |
| 5) Кипчакъ | на бер. | 4 | 21) Амбаръ | 65 | 2 |
| 6) Китай | 20 | 3 | 22) Ташаусъ | 46 | 5 |
| 7) Мангытъ | 12 | 3 | 23) Ильаллы | 80 | ? |
| 8) Клычъ-Ниязъ-Бай | 28 | 4 | 24) Булдумасъ | 60 | ? |
| 9) Гурлень | 10 | 5 | 25) Пореу | 60 | ? |
| 10) Бятъ | 25 | ? | 26) Куны Ургенчъ (въ 60-ти вер. отъ Айбугира) | | ? |
| 11) Енги или Новый Ургенчъ, около 2,000 ж. | 12 | ? | <i>На правой сторонѣ Аму-Дарьи.</i> | | |
| 12) Ханки | 5 | 4 | 27) Базаръ-Чембай (у озера Кара-Куль) около | 90 | |
| 13) Багатъ | 15 | ? | 28) Рахманъ-Борды-Бія | 34 | |
| 14) Питнякъ | 7 | ? | 29) Югуръ | 18 | |
| 15) Хазаръ-Аспъ | 25 | ? | | | |
| 16) Ишанъ | 30 | ? | | | |

Поверхность. Долина низовьевъ Аму-Дарьи представляетъ совершенно ровную поверхность, замѣтно наклоненную къ сѣверо-западу. Изъ возвышенностей въ предѣлахъ ханства замѣчательны: юго-западная оконечность Усть-Урта и горы Шейхъ-Джели. Окрина или чинкъ Усть-Урта составляетъ западный берегъ Аральскаго моря и залива Айбугира; скаты его обрывисты, изрѣзаны оврагами или разсѣлинами, но, понижаясь къ югу, они постепенно становятся отлогими и удобными для движенія. Дойдя до самой южной оконечности Айбугира, отъ уроч. Бишъ-Тюкъ, чинкъ круто загибаетъ на западъ и уходитъ въ предѣлы туркменскихъ кочевокъ. Довольно высокая цѣпь горъ Шейхъ-Джели тянется вдоль праваго берега р. Аму-Дарьи между широтами гг. Ходжейли и Енги-Ургенча. Высшія оконечности этихъ горъ находятся противъ гг. Кипчака, Мангыта и Гурленя. Между первыми двумя городами, горы эти подходятъ почти вплоть до р. Аму-Дарьи. Юго-западный склонъ Шейхъ-Джели изрытъ оврагами и образуетъ частые уступы, которые, приближаясь къ р. Аму-Дарьи, постепенно становятся покатыми. Сѣверо-восточный склонъ представляетъ весьма отлогіе спуски, сливающиміся на разстояніи 4 или 5 верстъ съ песками Кизиль-Кума. Въ хребтѣ Шейхъ-Джели встрѣчаются признаки желѣзной руды; въ немъ добывается также мраморъ, но дурнаго качества.

Рѣка *Аму-Дарья* почти на 400 верстѣ орошаетъ населенную часть ханства. Обширная дельта ея имѣетъ вершину у крѣпостцы Бендѣ, близъ которой вытекаетъ съ лѣвой стороны мелководный и заросшій камышемъ рукавъ *Лауданъ*, впадающій въ *Айбугирь*. Ниже Бенда, воды *Аму-Дарьи* устремляются то въ одинъ, то въ другой рукавъ, или образуютъ протоки. Такъ, около г. *Ходжейли* вытекаетъ изъ нея, справа, почти высохшій рукавъ *Куванъ-Джарма* или *Касерма*, который, пройдя озеро *Дау-Кара*, подъ именемъ *Яны-Су*, впадаетъ въ *Аральское море*. Затѣмъ, выше крѣпостцы *Нукусъ*, отдѣляются съ лѣвой стороны протоки *Кукъ-Дарья* и *Кіятъ-Урганъ*, а справа—протокъ *Карабайлы*; наконецъ, около г. *Кунграда* р. *Аму-Дарья* раздѣляется на два рукава, вливающіе воды ея въ *Аральское море*. Западный рукавъ *Тальдыкъ годъ* отъ году мелѣетъ, несудоходенъ, во многихъ мѣстахъ имѣетъ не болѣе 3 футовъ глубины; ширина его до 70 саж. Баръ, образуемый *Тальдыгомъ*, отъ $1\frac{1}{2}$ до 2 верстѣ ширины и отъ $1\frac{1}{2}$ до 2 фут. глубины. Восточный рукавъ, въ верхнемъ своемъ теченіи, до впаденія въ него упомянутаго протока *Карабайлы*, извѣстный подъ именемъ *Кульдена*, имѣетъ узкій и извилистый фарватеръ глубиною въ $2\frac{1}{2}$ и 3 фута. Нижнее теченіе рукава, называемое *Улькунъ-Дарья*, имѣетъ ширину отъ 120—180 саж., среднюю глубину до 4 саж. Баръ его отъ 150 до 200 саж. ширины и отъ 2 до 3 фут. глубины. *Улькунъ-Дарья* самый многоводный рукавъ, тѣмъ не менѣе, по мелководью затруднителенъ для плаванія значительныхъ судовъ. Ширина *Аму-Дарьи* между гг. *Кунградомъ* и кр. *Бентъ* отъ 40 до 60 саж., ниже ширина ея постепенно увеличивается и доходитъ отъ 200 до 425 сажень. Средняя глубина *Аму-Дарьи* отъ 2 до 3 сажень; бродовъ нѣтъ ни гдѣ; дно повсюду топкое или глинисто-иловатое. Быстрота теченія уменьшается по мѣрѣ приближенія къ устью. Полноводіе рѣки бываетъ два раза въ году, съ мая по іюнь и съ іюля по августъ. Зимой она обыкновенно замерзаетъ въ послѣднихъ числахъ декабря или въ началѣ января, а вскрывается къ февралю; бываютъ годы, когда она замерзаетъ только у береговъ. Вода ея мутная, но здоровая и имѣетъ пріятный вкусъ. Изъ *Аму-Дарьи* проведено множество арыковъ, т. е. каналовъ, оплодотворяющихъ почву осѣдлой части ханства. Главнѣйшіе изъ нихъ находятся съ лѣвой стороны и имѣютъ всѣ сѣверо-западное направленіе. Они развѣтвляются на множество мелкихъ канавъ, непрерывно измѣняющихъ свое направленіе, по указанію надобности и мѣстныхъ потребностей жителей. Главные каналы, начиная съ сѣвера, слѣдующіе: 1) *Ханскій*—проходитъ мимо г. *Кунграда*, течетъ около 20 верстѣ, ширина его $2\frac{1}{2}$ саж.; 2) *Ходжейли*—проходитъ около г. *Ходжейли*, имѣетъ протяженіе до 20 верстѣ, ширину—10 саж., а глубину—1 саж.; 3) *Басу* или *Порсу-Арнаси*, проходитъ черезъ г. *Мангытъ* и оканчивается къ западу отъ г. *Порсу*, имѣетъ болѣе 60 верстѣ длины и 8 саж. ширины; 4) *Карагусъ*—имѣетъ до 80 верстѣ длины и до 6 саж. ширины; 5) *Клычъ-Нязъ-Бай*—около 400 верстѣ длины и 10 саж. ширины, оканчивается въ 15 верстахъ сѣвернѣе г. *Ильялы*; 6) *Ярмышъ*—теряется въ пескахъ сѣвернѣе г. *Ильялы*, течетъ на 90 верстѣ, ширина его 8 саж.; имѣетъ берега нѣсколько возвышенные изъ насыпной земли; 7) *Шахъ-Абатъ* или *Шаватъ* проходитъ около г. *Енги-Ургенча*, теряется въ пескахъ къ западу отъ г. *Ильялы*; длиной около 130 верстѣ, шириной—до 14 саж., средней глубины $1\frac{1}{2}$ саж.; имѣетъ довольно быстрое теченіе и на всемъ протяженіи никогда не высыхаетъ; 8) *Казаватъ*—проходитъ мимо г. *Ханки*, оканчивается за г. *Казаватъ*, течетъ болѣе 80 верстѣ, имѣетъ 10 саж. ширины и до 1 саж. глубины; 9) *Полванъ-Ата* или *Хозерети-Пегливанъ*, по орошаемому пространству, самый значительный

каналъ ханства, теряется въ пескахъ недалеко отъ г. Хивы; протяженіе имѣетъ около 80 вер., ширину отъ 12 до 25 саж., наибольшую глубину 3 саж., а наименьшую 4 фута. Въ нижнемъ своемъ теченіи имѣетъ высокіе берега, изъ насыпной земли, ежегодно набрасываемой во время разчистки; изъ него выходитъ болѣе 25 мелкихъ канавъ; 10) *Питнякъ*—проходитъ около г. Питняка, течетъ до 30 вер. и впадаетъ въ озеро Алякъ-Куль. Съ правой стороны, южнѣ горъ Шейхъ-Джели, изъ Аму-Дарья проведены 4 канала: *Ильтезеръ-Ханскій*, *Уйгуръ*, *Найманъ* и *Шараханъ*. Они имѣютъ теченіе сѣверо-восточное и теряются въ пескахъ Кизиль-Кума.

Изъ озеръ ханства замѣчательны: *Айбугиръ*, составляющій собственно заливъ Аральскаго моря, но съ водами котораго соединяется только во время полноводія. Айбугиръ съ сѣвера на югъ имѣетъ 120 вер., ширина его отъ 15 до 40 вер., а глубина отъ 2 до 5 футовъ. Почти вся поверхность Айбугира покрыта густымъ камышемъ. Вода въ озерѣ прѣсная, а дно иловатое. Озеро *Дау-Кара*, или Джюйрюкъ-Кара, черезъ который протекаетъ рукавъ Куванъ-Джарма и Яны-Су, составляетъ обширное болото, заросшее густымъ камышемъ. Небольшое озеро *Султанъ-Сулджеръ-Ліазы*, лежитъ восточнѣ г. Питняка, въ одной верстѣ отъ Аму-Дарьи; изъ него добываютъ дурнаго качества соль, развозимую мѣстными жителями по южной части ханства.

Климатъ въ Хивѣ вполне континентальный. Зимы здѣсь бываютъ непродолжительны, но морозы нерѣдко доходятъ до 15—18°; снѣгъ падаетъ въ серединѣ декабря и держится не болѣе 3 или 4 дней, но гололедицы бываютъ часто. Весна наступаетъ въ февралѣ и съ апрѣля усиливаются жары; съ половины іюня зной бываетъ чрезмѣрный, а отъ густыхъ облаковъ пыли воздухъ становится удушливымъ. Дожди бываютъ весьма рѣдко весною и осенью. Утреники начинаются въ концѣ сентября, но становятся ощутительными только въ ноябрѣ. Вообще климатъ ханства нельзя считать здоровымъ. Необыкновенная сухость воздуха, быстрые переходы отъ дневнаго жара къ вечерней прохладѣ, вредныя испаренія множества канавъ, пыль сѣдающая глаза, а зимою—жизнь въ сѣвзныхъ мазанкахъ и другія причины порождаютъ между хивинскимъ населеніемъ различныя болѣзни, между которыми особенно отличается злокачественная лихорадка, обнаруживающаяся преимущественно весною и осенью. Въ ханствѣ весьма развиты также сифилисъ и золотуха. Наибольшее число больныхъ и наибольшая смертность бываютъ въ іюлѣ и январѣ.

Народонаселеніе. Число жителей Хивинскаго ханства простирается отъ 300,000 до 400,000 душъ, изъ коихъ $\frac{1}{3}$ ведетъ кочевую жизнь. Означенная цифра населенія, опредѣленная Данилевскимъ и Базинеромъ въ 1842 г., въ теченіе послѣдняго времени, вслѣдствіе непрерывныхъ смуть и безпорядковъ въ ханствѣ, должна была уменьшиться на $\frac{1}{4}$ или по крайней мѣрѣ на $\frac{1}{5}$ противъ численности 40-хъ годовъ.

Въ составъ хивинскаго населенія входятъ слѣдующія разнородныя племена: 1) *Узбеки*, составляющіе въ Хивѣ господствующее сословіе, нынѣ значительно утратили свое прежнее вліяніе; они живутъ преимущественно въ городахъ, гдѣ занимаютъ различныя должности въ войскахъ и по управленію. Узбеки, живущіе въ Хивинскомъ ханствѣ, подраздѣляются на 4 главные поколѣнія: Кунградъ, Уйгуръ-Найманъ, Канглы-Кипчакъ и Мангутъ; численность ихъ отъ 90,000 до 100,000 душъ. 2) *Сарты* или Таджики, коренные обитатели Турана, составляютъ осѣдлое и преимущественно торговое населеніе ханства; ихъ считается отъ 100,000 до 130,000 душъ. 3) *Каракалтаки* и *Киргизы*, живутъ осѣдло или кочуютъ по юго-восточному

прибрежью Аральскаго моря и около озера Дау-Кара. Первые отличаются мирнымъ характеромъ и трудолюбіемъ, занимаются земледѣліемъ, скотоводствомъ и отчасти рыболовствомъ; они, болѣе другихъ племенъ, подвластныхъ Хивинскому хану, отягощены налогами. Киргизы исключительно занимаются скотоводствомъ. Частые набѣги туркменъ заставляютъ каракалпаковъ и киргизовъ жить въ большихъ аулахъ, обнесенныхъ глиняными стѣнами. Въ 1857 г. значительное число киргизовъ выселилось въ Бухару, и около 700 кибитокъ перешло на Сыръ-Дарью; число нынѣ оставшихся въ Хивѣ, вмѣстѣ съ каракалпаками, считается не болѣе 40,000 душъ. 4) *Туркмены*, племенъ Юмудъ и Ессенъ-Или, кочующіе по западнымъ и южнымъ окраинамъ ханства, находятся отъ Хивы только въ номинальной зависимости. Число кибитокъ означенныхъ туркменъ не превышаетъ пяти или семи тысячъ, т. е. 25,000 или 35,000 душъ. 5) *Персіяне* (Кизиль-башы), состоящіе исключительно изъ плѣнниковъ, продаваемыхъ въ Хиву туркменами, образуютъ собственно рабочій классъ, безъ котораго половина полей ханства лежала бы въ заустѣннѣ; по этому ими чрезвычайно дорожатъ въ ханствѣ и не отпускаютъ на родину даже и тогда, когда они выкупаются изъ неволи. Число Кизиль-башей въ Хивѣ довольно значительно: оно доходитъ до 75,000 душъ, но изъ нихъ $\frac{1}{3}$ свободныхъ. Кромѣ упомянутаго населенія, въ гг. Хивѣ и Нов. Ургенчѣ живутъ евреи, не болѣе 10 семействъ и нѣсколько русскихъ бѣглыхъ, преимущественно изъ татаръ.

ПРОМЫШЛЕННОСТЬ И ТОРГОВЛЯ.

Сельское хозяйство. Песчаная или глинисто-солонцеватая почва ханства оплодотворяется искусственнымъ орошеніемъ, посредствомъ арыковъ, густою сѣтью покрывающихъ всю воздѣланную и осѣдлую часть Хивы. Южная полоса, обнимаемая системою каналовъ: Полванъ-Ата, Казавата и Шахъ-Аббата, на которой сосредоточивается большая часть осѣдлаго населенія, перерѣзана множествомъ арыковъ и непрерывно покрыта пашнями и бахчами. Въ средней полосѣ, между каналами Ярмышъ и Лауданъ, число необработанныхъ участковъ превышаетъ воздѣланные, а потому эта часть ханства населена значительно слабѣе южной. Наконецъ, между Лауданомъ и Аральскимъ моремъ заключается сѣверная полоса, представляющая одну обширную низменность, покрытую густымъ камышемъ; обработанные мѣста встрѣчаются здѣсь только по берегамъ Аму-Дарьи, ея протоковъ и по Ханскому каналу. Количество всей обработанной земли, по лѣвой сторонѣ Аму-Дарьи, простирается до 700,000 десятинъ или 1.866,000 танаповъ (*). Значительная часть этой земли, а также все обработанное пространство по правой сторонѣ Аму-Дарьи, принадлежитъ хану, его родственникамъ, сановникамъ, духовенству и торговому сословію; на долю простаго народа приходится около 1.000,000 или около $4\frac{1}{2}$ танаповъ на душу. Владѣлецъ 8 и 10 танаповъ считается зажиточнымъ; но многіе хозяева пропитываютъ свои семейства владѣя не болѣе какъ однимъ танапомъ. Неудовлетворительное состояніе системы орошенія, затруднительность обработки полей, а главное, недостатокъ рукъ, служатъ причинами, почему въ Хивѣ, сравнительно съ количествомъ свободной земли, воздѣлывается весьма небольшое число танаповъ.

Изъ хлѣбныхъ растений въ Хивѣ разводятся слѣдующія: *Пшеница*—во всей осѣдлой части ханства; ее сѣютъ осенью, а убираютъ въ началѣ іюня;

(*) Танапъ = $\frac{3}{8}$ десятины.

въ хорошіе годы даетъ весьма обильный урожай. Количество ежегодно собираемой пшеницы удовлетворяетъ потребностямъ страны и служитъ предметомъ вывоза въ Туркменію. Обыкновенная цѣна ея за пудъ отъ 25 до 30 коп., но въ настоящее время, по случаю беспорядковъ въ ханствѣ, цѣна эта поднялась до 60 коп. за пудъ. *Сарачинское пшено* разводятъ преимущественно тамъ, гдѣ изобилуютъ средства орошенія, а именно: по системѣ каналовъ Полванъ-Ата и Шахъ-Абата, а также въ окрестностяхъ Ходжейли и Кунграда. Рись сѣютъ въ началѣ апрѣля, а снимаютъ въ сентябрѣ; обыкновенная цѣна за пудъ отъ 50 до 70 коп. *Ячмень* и *просо* сѣютъ, въ небольшомъ количествѣ, въ сѣверной части ханства, каракалпаки и киргизы; цѣна ячменя отъ 20 до 48 коп. за пудъ, проса отъ 20 до 80 коп. *Джугара* употребляется въ пищу и на кормъ лошадямъ, а стебель его замѣняетъ сѣно для домашняго скота; ее сѣютъ въ апрѣлѣ, снимаютъ послѣ первыхъ морозовъ въ концѣ сентября или въ октябрѣ; цѣна за пудъ отъ 20 до 30 коп. Затѣмъ, горохъ и чечевицу сѣютъ весьма мало. Недостатокъ луговыхъ мѣстъ заставляеть хивинцевъ сѣять на поляхъ кормовыя травы, которыя въ южной части ханства не косятъ, а жнутъ серпами. Изъ растеній идущихъ въ обработку разводятъ: *хлопчатую бумагу* (кавашъ) преимущественно въ южной части Хивы; цѣна ей за пудъ отъ 1 до 3 руб.; *коноплю*—въ сѣверной части ханства въ незначительномъ количествѣ, исключительно для дѣланія веревокъ; *табакъ*—тоже въ весьма маломъ количествѣ; *кунжутъ*—идущій на приготовленіе освѣтительнаго масла, а выжимки—на кормъ верблюдамъ и коровамъ; цѣна сѣмени отъ 70 до 80 коп., цѣна выжимки—за пудъ 10 и 15 коп. *Ленъ*—въ сѣверной части Хивы, въ незначительномъ количествѣ, единственно для выдѣлки масла; цѣна его отъ 30 до 70 коп. за пудъ; наконецъ—марену, цѣна которой 1 р. 50—2 р. за пудъ. Изъ огородныхъ растеній, многія, наиболѣе у насъ употребительныя, какъ напр.: картофель, капуста, рѣдька и рѣпа, не разводятся въ Хивѣ. За то она изобилуетъ всякаго рода плодами, которые составляютъ для жителей предметъ довольно значительнаго дохода. Небольшіе сады, обнесенные глиняною стѣною или обсаженные пирамидальными тополями, встрѣчаются почти около каждаго хивинскаго жилища. Въ этихъ садахъ растутъ: яблоки, груши, сливы, абрикосы, персики, виноградъ, джида и айва; гранатовыя и фиговыя деревья разводятся только въ ханскихъ садахъ. Изъ не фруктовыхъ деревьевъ въ ханствѣ растутъ: тополь, ивнякъ и вязъ; послѣдній достигаетъ большихъ размѣровъ и служитъ строительнымъ матеріаломъ; туловыя деревья разводятъ по арыкамъ. Какъ фруктовыя, такъ и прочія деревья, требуютъ удобренія и поливки. Натуральная растительность въ ханствѣ ограничивается разнаго рода колючими кустарниками: саксаульникомъ, дженгиломъ и др.; изъ нихъ первый употребляется какъ топливо и какъ строительный матеріалъ.

По недостатку луговыхъ и пастбищныхъ мѣстъ, скотоводство въ осѣдлой части Хивы составляетъ весьма незначительную отрасль сельскаго хозяйства. Рогатый скотъ, весьма мелкой породы, содержится преимущественно для полевыхъ работъ. Овецъ также весьма мало; самые зажиточные хозяева имѣютъ ихъ не болѣе 10 или 15 головъ. Верблюдовъ одnogорбыхъ держатъ только нѣкоторыя хивинцы, для внутренней перевозки тяжестей. Верблюды эти поднимаютъ отъ 15 до 18 пудовъ, и ходятъ скорѣе двугорбыхъ; ихъ запрягаютъ также въ арбы—высокія телѣги о двухъ колесахъ. Верблюды для каравановъ нанимаются обыкновенно у туркменъ или киргизовъ. Ослы и лошаки употребляются подъ верхъ и въ упряжь; первые хотя и малаго роста, но довольно сильны. Лошади въ Хивѣ встрѣчаются

трехъ породъ: киргизскія—небольшія и слабыя, употребляемыя для полевыхъ работъ, въ упряжь и подъ верхъ; аргамаки—чистой туркменской породы, составляютъ предметъ роскоши у хивинцевъ; они цѣнятся весьма дорого, до 600 и 800 руб.; карабаиры—помѣсь аргамака и киргизской матки, цѣнятся отъ 80 до 200 руб. Недостатокъ фуража не дозволяетъ даже достаточному хивинцу держать болѣе 3 лошадей, только одни киргизы имѣютъ большіе табуны и стада овецъ.

Мануфактурная промышленность въ Хивѣ несравненно менѣе развита нежели въ Бухарѣ и Коканѣ и не удовлетворяетъ даже самымъ ограниченнымъ потребностямъ ея жителей. Она заключается въ домашней выдѣлкѣ самыхъ грубыхъ, полушелковыхъ и бумажныхъ издѣлій. Изъ первыхъ хивинцы дѣлаютъ халаты, а изъ бумаги ткутъ толстое полотно, которое, не окрашенное, извѣстно подъ названіемъ бязи, а окрашенное въ синій цвѣтъ— зовется буюкомъ; изъ этихъ матерій хивинцы приготавливаютъ всю свою одежду. Металлическое производство почти вовсе не существуетъ: всѣ необходимыя издѣлія изъ желѣза, чугуна и мѣди доставляются изъ Россіи. Въ Хивѣ, также какъ и въ другихъ частяхъ Средней Азіи, не имѣютъ понятія о приготвленіи стекла. Порохъ самаго дурнаго качества, въ незначительномъ количествѣ, приготавливается въ окрестностяхъ г. Енги Ургенча.

Торговля. Внутренняя торговля ханства незначительна; она почти исключительно находится въ рукахъ сартовъ и производится во всѣхъ городахъ, въ опредѣленные базарные дни, ограничиваясь обмѣномъ сырыхъ произведеній и домашнихъ издѣлій. На хивинскихъ базарахъ туркмены закупаютъ разнаго рода хлѣбъ, а взамѣнъ приводятъ туда персидскихъ невольниковъ, продажа которыхъ составляетъ въ Хивѣ весьма важную отрасль промышленности. Вообще внутренняя торговля ханства преимущественно мѣновая, только одни невольники покупаются на наличныя деньги. Корыстолюбіе хановъ и чиновниковъ, тяжелыя пошлины, налагаемыя на всѣ товары и даже на предметы первой потребности и, наконецъ, разбои и грабежи, совершаемые туркменами, препятствуютъ развитію внутренней торговой дѣятельности ханства. Хива, Енги-Ургенчъ и Кунградъ считаются самыми промышленными и торговыми городами ханства. Хива служитъ складочнымъ мѣстомъ для товаровъ, привозимыхъ изъ Россіи и Бухары; закупка же мѣстныхъ сырыхъ продуктовъ и отправка ихъ съ караванами производится въ г. Енги-Ургенчѣ; торговымъ центромъ въ сѣверной части ханства служитъ г. Кунградъ.

Заграничную торговлю Хива ведетъ съ Россією, Бухарою и сосѣдними кочевыми племенами: туркменами и киргизами. Съ 1855 г. по 1864 г., вслѣдствіе междоусобныхъ войнъ, безпорядковъ и непрерывныхъ набѣговъ туркменъ, торговля эта находилась въ большомъ упадкѣ; главные предметы вывоза изъ ханства состоятъ изъ сырыхъ матеріаловъ, промѣнъ которыхъ на фабричныя произведенія производится только съ Россією; Бухара же, изобилующая тѣми же сырыми продуктами, не нуждается въ ихъ привозѣ. Предметами вывоза въ Россію служатъ: хлопокъ, марена, кожи, мягкая рухлядь, сушеные фрукты и, въ самомъ незначительномъ количествѣ, нѣкоторыя бумажныя и шелковыя издѣлія. Взамѣнъ этого, Хива получаетъ изъ Россіи: бумажныя, шелковыя и шерстяныя издѣлія, сукна, разные металлы и металлическія издѣлія, юфть, краски, сахаръ, чай и москательные товары. Съ 1850—1860 г. вывозъ изъ Хивы означенныхъ товаровъ простирался на 1.769,763 руб., т. е. ежегодно среднимъ числомъ на 176,000 р.; привозъ же изъ Россіи въ это десятилѣтіе доходилъ всего до 263,871 р. или ежегодно только на 26,000 р. Въ послѣдніе годы, а именно съ 1862 по

1866 г. включительно, торговые обороты между Россією и Хивою производились въ слѣдующихъ размѣрахъ:

Привезено въ Россію изъ Хивы:

| Названіе товаровъ. | Въ | Въ | Въ | Въ | Въ |
|----------------------------------|---------------------|---------|---------|---------|---------|
| | 1862 г. | 1863 г. | 1864 г. | 1865 г. | 1866 г. |
| | В ъ р у б л я х ъ : | | | | |
| Хлопчатой бумаги сырца | 27,408 | 19,840 | 409,575 | 254,210 | 568,035 |
| Шелка | 2,600 | . | . | 3,450 | 35,650 |
| Шерсти | 220 | . | 140 | . | . |
| Кожъ | 1,700 | 1,762 | 4,033 | 67,620 | 8,382 |
| Фруктовъ и овощей | 1,406 | 2,275 | 891 | 1,626 | 1,045 |
| Хлѣба | 251 | 231 | . | 353 | 78 |
| Красокъ | 3,567 | 1,434 | 434 | . | 324 |
| Бумаги пряденой | 1,392 | . | 240 | 4,134 | 42,541 |
| Бумажныхъ издѣлій | 27,950 | 36,051 | 55,662 | 29,135 | 58,857 |
| Шелковыхъ » | 4,171 | 10,852 | 4,216 | 28 | 1,032 |
| Шерстяныхъ » | 261 | 768 | 310 | 1,079 | 319 |
| Мягкой рухляди | 4,687 | 2,663 | 3,986 | 24,222 | 39,417 |
| Табаку | . | . | . | . | 226 |
| Прочихъ товаровъ | 313 | 1,285 | 217 | 8,480 | 3 |
| Всего | 75,326 | 77,161 | 479,105 | 394,337 | 755,909 |

Вывезено изъ Россіи въ Хиву:

| Названіе товаровъ. | Въ | Въ | Въ | Въ | Въ |
|-------------------------------------|---------------------|---------|---------|---------|-----------|
| | 1862 г. | 1863 г. | 1864 г. | 1865 г. | 1866 г. |
| | В ъ р у б л я х ъ : | | | | |
| Бумажныхъ издѣлій | 1,710 | 140 | 1,871 | 598,241 | 942,366 |
| Льняныхъ и пеньковыхъ изд. | . | . | 500 | 2,261 | 1,640 |
| Шелковыхъ издѣлій | . | . | . | 3,023 | 12,342 |
| Шерстяныхъ » | . | . | . | 7,923 | 9,470 |
| Сукна | 160 | . | 91 | 34,776 | 46,298 |
| Бумаги пряденой | . | . | . | 39,090 | 195,412 |
| Металловъ: мѣди | . | 420 | . | 19,858 | 43,734 |
| » желѣза | . | 50 | . | 1,706 | 12,785 |
| » разныхъ | 294 | 128 | 288 | 2,332 | 4,540 |
| Разныхъ металлическ. издѣл. | 5,772 | 138 | 700 | 22,366 | 82,443 |
| Кожъ: юфти | . | 1,408 | 818 | 67,821 | 61,146 |
| » выдѣланныхъ | . | . | . | 9,329 | 4,036 |
| Красокъ | 3,320 | . | 658 | 59,732 | 32,998 |
| Сахара | 870 | 190 | 3,823 | 64,285 | 58,707 |
| Чая | . | . | . | 792 | 1,675 |
| Мягкой рухляди | 20 | . | . | 807 | 1,400 |
| Сундуковъ и погребцовъ | . | . | . | . | 81 |
| Каралловъ и корольковъ | . | . | . | 245 | 2,400 |
| Москотильныхъ товаровъ | . | . | . | 5,939 | 9,058 |
| Прочихъ товаровъ | 391 | 349 | 2,224 | 58,983 | 42,926 |
| Всего | 12,537 | 2,823 | 10,973 | 999,509 | 1,565,457 |

Изъ означенныхъ таблицъ видно, что до 1865 г. отпускъ товаровъ изъ Хивы постоянно превосходилъ привозъ, при чемъ излишекъ этого отпуска Россія доплачивала, большею частью, звонкою монетою; но въ 1865 и 1866 гг., наоборотъ, привозъ изъ Россіи значительно превышалъ вывозъ: въ первомъ

году на 600,000 р., а въ послѣднемъ на 800,000 р. Это измѣненіе главнѣйшимъ образомъ произошло отъ разрыва нашихъ сношеній съ Бухарой, торговля которой по необходимости стала производиться подъ видомъ хивинской.

Непосредственныя торговыя сношенія Хивы съ Бухарой производятся на условіяхъ весьма невыгодныхъ для первой. Бухара, не нуждаясь въ суровьяхъ ханства, снабжаетъ его рынки своими мануфактурными произведеніями, а также табакомъ, мелкою рухлядью, равно какъ и получаемыми изъ Китайскаго Туркестана—зеленымъ чаемъ и фарфоромъ; взаимъ этого, хивинцы отпускаютъ въ Бухару преимущественно русскія фабричныя произведенія или платятъ ей звонкою монетою.

Торговлю съ кочевыми народами Хива ведетъ въ довольно значительныхъ размѣрахъ. Туркмены и киргизы сбываютъ въ ханство своихъ овецъ, лошадей, верблюдовъ, верблюжью шерсть, кошмы и ковры, а получаютъ оттуда: разнаго рода хлѣбъ, нѣкоторыя бумажныя издѣлія, русскіе товары, преимущественно металлическіе, и другіе предметы, необходимыя для обыденныхъ нуждъ кочевниковъ.

Пути сообщенія.

При неизмѣнно ровной поверхности ханства, внутреннія сухопутныя сообщенія представляютъ нѣкоторыя затрудненія для движенія только на переправахъ черезъ арыки. Мосты, устроенные черезъ главные каналы, весьма непрочны, состоятъ изъ нѣсколькихъ жердей съ набросанною на нихъ землею и соломой; впрочемъ, матеріалы для исправленія этихъ мостовъ имѣются вездѣ подъ рукою въ прилежащихъ садахъ. Всѣ небольшіе арыки проходимы въ бродъ; только мѣстами, для переправы черезъ нихъ, необходимо дѣлать спуски. Не смотря на то, что ханство орошено судоходною р. Аму-Дарьей и перерѣзано множествомъ каналовъ, удобныхъ для сплава, хивинцы пользовались до послѣдняго времени этими водяными сообщеніями весьма мало. По Аму-Дарьѣ и ея каналамъ сплавлялись только хлѣбъ и соль, изъ сѣверной части ханства въ Хиву, а отсюда посылались иногда товары въ Бухару. Но съ 1855 г., вслѣдствіе усилившихся разбоевъ туркменъ между Хивою и Оренбургомъ, товары стали направляться не по прежнему пути на г. Куни-Ургенчъ, но почти исключительно водою, по Аму-Дарьѣ, черезъ г. Кунградъ и на переправу черезъ Айбугиръ. Хивинскія лодки на Аму-Дарьѣ плоскодонныя, имѣютъ отъ 24 до 36 фут. длины; нѣкоторыя изъ нихъ поднимаютъ до 500 пудовъ. Каракалпаки, занимающіеся рыболовствомъ на Аральскомъ морѣ, имѣютъ около 150 лодокъ, изъ коихъ самыя большія поднимаютъ до 300 пуд., а малыя—до 80 пуд. Во всемъ ханствѣ число лодокъ приблизительно доходитъ до 400.

Изъ Россіи въ Хиву пролегаютъ слѣдующіе караванныя пути:

а) По западному берегу Аральскаго моря и Айбугира:

| Изъ Оренбурга: | версты. | | версты. |
|--------------------------------|--------------------------------|-------------------------------|---------|
| Фортъ Бердяскій | 20 | Могила Иссата | 33 |
| » Ханскій | 25 | Рѣчка Исенбай | 41 |
| » Прохладный | 18 ¹ / ₂ | » Таласпай | 27 |
| Рѣчка Тюя-Ташъ | 14 | » Чійхи | 27 |
| Озеро Якшы-Кара-Куль | 21 | » Тектениръ | 35 |
| » Кошъ-Араль | 33 | » Кульдененъ-Темиръ | 13 |
| » Кара-Су | 35 ¹ / ₂ | » Таглы | 33 |
| Рѣчка Илекъ | 28 | » Емба | 17—447 |
| Тоже | 26 | » Аты-Джаксы | 30 |

| | | | |
|--|----------|---|-------------------------------------|
| Рѣчка Чапнды | 34 | Уроч. Каска-Джуль | 32 |
| Уроч. Намазъ-Тау | 27 | Усть-Уртъ у залива Акъ-Чеганака | 72 |
| Кол. Карачи-Тау | 40 | Уроч. Айбугиръ | 29 |
| Рѣчка Чеганъ | 27 | У спуска съ Усть-Уная г. Куня-Ургенчъ | 68 — 201 |
| Кол. Акчи-Кудукъ | 77 | Г. Ильялы | 67 |
| » Куюкъ-Кудукъ | 27 | Г. Ташаусъ | 31 |
| Родникъ Акты-Банды | 79 | Г. Шабитъ или Шахъ-Аб-бать | 37 ¹ / ₂ |
| » Акъ-Булакъ | 46 | Хива | 33 ¹ / ₂ —169 |
| Бековичева крѣпостца или Давлетъ-Гырей | 43 | | |
| Спускъ съ Усть-урта Кара-Гумбетъ | 71 — 501 | Всего. 1,318 вер. и 43 дня хода. | |

б) По западному берегу Аральскаго моря черезъ г. Кунградъ:

| | | | |
|---|----------|--------------------------|----------|
| Изъ Оренбурга по тому же направленію до: | | | |
| Уроч. Акъ-Суатъ | 896 вер. | г. Ходжейла | 90 вер. |
| Мысъ Урге | 32 | » Вендъ | 20 |
| Перепр. черезъ Айбугиръ: | | » Кипчакъ | 25 |
| 1) На лодкахъ | 22 | » Мангытъ | 12 |
| 2) Въ бродъ на верблюдахъ по Бару-Айбугира черезъ остр. Джиль-Кайдаръ | 40 | » Китай | 24 |
| Г. Кунградъ | 52—1,002 | » Гурленъ | 30 |
| | | » Енги-Ургенчъ | 40 |
| | | » Хива | 55—296 |
| | | Всего | 1,298 в. |

Изъ г. Мангыта въ Хиву идетъ еще другая дорога:

| | | | |
|------------------------------|---------|--------------------------|---------|
| | верстѣ. | | верстѣ. |
| На Клычъ-Ниязъ-бай | 20 | На Шахъ-Аббатъ | 22 |
| » Ташаусъ | 14 | » Хиву | 33 |
| » Амбаръ | 16 | Всего | 105 |

По этому направленію изъ Кунграда въ Хиву 252 версты.

в) Черезъ фортъ № 1 и по восточному берегу Аральскаго моря.

Караваны по этому пути вовсе не ходятъ, какъ по затруднительности движенія по сыпучимъ пескамъ Кизиль-Кума, а зимою вслѣдствіе глубокихъ снѣговъ, такъ и по недостатку подножнаго корма и воды на всемъ протяженіи отъ Сыръ-Дарьи до Аму-Дарьи.

Изъ Александровскаго форта на Каспійскомъ морѣ въ Хиву, дорога проходитъ по совершенно безводной и неплодной возвышенности Усть-Урта, и потому нынѣ вовсе не посѣщается караванами; разстояніе между означеннымъ фортомъ и Хивою считается около 900 верстѣ.

По пути изъ Оренбурга въ Хиву черезъ Усть-Уртъ и г. Куня Ургенчъ вода находится почти на всѣхъ переходахъ, но, за исключеніемъ родниковъ у Аральскаго моря, она, большею частью, горькая или соленая; подножнаго корма вообще весьма мало; саксауль для топлива встрѣчается по всему Усть-Урту. Слѣдованіе на колесахъ по этому направленію, даже черезъ подъемы и спуски Усть-Урта, не представляетъ особенныхъ препятствій.

Изъ Хивы караваны отправляются ежегодно два или три раза весною, а изъ Оренбурга осенью. Вожаками этихъ каравановъ изъ Оренбурга служатъ киргизы, состоящіе въ подданствѣ Россіи, а изъ Хивы—туркмены, каракалпаки и киргизъ-кайсаки. Провозная плата изъ Оренбурга въ Хиву зависитъ отъ количества отправляемаго груза и отъ присутствія наличныхъ возчиковъ; она измѣняется отъ 8 до 14 р. съ верблюда. Въ послѣднее время эта плата значительно возвысилась и доходитъ до 16 р. съ верблюда, поднимающаго 16 пудовъ, т. е. по 1 р. съ пуда. Провозъ изъ Хивы нѣсколько дешевле; кромѣ того, выюкъ верблюда въ хивинскихъ караванахъ никогда не бываетъ менѣе 18 пудовъ. Означенный путь караваны

обыкновенно совершаютъ въ 45, 50 и 55 дней, но, при благоприятныхъ условіяхъ погоды и налегѣ изъ Хивы, на верблюдахъ, можно прибыть въ Оренбургъ въ 31 и даже въ 26 дней.

Между Хивою и Кунградомъ, сухимъ путемъ, караваны ходятъ весьма рѣдко, такъ какъ на всемъ этомъ протяженіи они подвергаются разбоямъ туркменъ и, кромѣ того, должны слѣдовать правымъ берегомъ Аму-Дарьи, гдѣ болотистая почва развиваетъ страшныя лихорадки, а верблюды гибнутъ отъ множества зарождающихся здѣсь мошекъ и комаровъ. Въ настоящее время отправляются товары изъ Хивы, большею частью, водою по каналамъ: Полванъ-Ата, Казаватъ и Шахъ-Аббатъ, а затѣмъ по Аму-Дарьѣ до Кунграда, откуда караваны слѣдуютъ къ берегу Айбугира, черезъ который совершаютъ переправу противъ мыса Урге. На проходъ отъ Кунграда до Айбугира и переправу требуется около 2 недѣль. Такая медленность происходитъ: отъ затруднительности движенія на верблюдахъ по пересѣченной и изрытой арыками мѣстности, отъ продолжительности нагрузки на суда, выгрузки и выючки товаровъ, отъ недостатка перевозочныхъ средствъ и наконецъ, отъ кружнаго движенія верблюдовъ по бару Айбугира.

Въ 1858 г. русская миссія, при полномъ содѣйствіи хивинцевъ, употребила 4 дня для переправы черезъ Айбугиръ, а отъ г. Кунграда водою вверхъ по Аму-Дарьѣ и арыкамъ достигла столицы ханства на 18-й день; отъ Оренбурга до Хивы миссія была въ дорогѣ всего 64 дня. Караваны, для совершенія того же пути, должны, конечно, употребить еще больше времени. За провозъ тяжестей водою отъ Кунграда до Енги-Ургенча берутъ по 2 тенги или по 40 к. сер. за каждый верблюжій выюкъ.

Поѣздка по теченію Аму-Дарьи отъ Хивы до Кунграда требуетъ до 5 дней.

Маршрутъ изъ Хивы въ Бухару:

| Версты. Дни. | | Версты. Дни. | | | |
|---------------------------|-----------|--------------|-------------------------|------------|----|
| Азарысь | 64 или 72 | 2 | Кол. Аграбадъ | 32 | 1 |
| Перев. Кукертлы | 72 | 2 | Сел. Чургани | 40 | 2 |
| Уроч. Учъ-Учакъ | 32 » 40 | 1 | Бухара | 16 | 1 |
| Кол. Шаръ-булакъ. 64 » 72 | 2 | | Всего | 320или 344 | 11 |

2-й путь,—по Вамбери, большая дорога.

| Таши или фарсанги. Вер. | | Таши или фарсанги. Вер. | | | |
|-------------------------|---|-------------------------|----------------------|----|-------|
| Г. Ханка | 6 | 36 | Тюнюклю | 6 | 36 |
| » Тураханъ | 5 | 30 | Учъ-Уджакъ | 10 | 60 |
| » Акъ-Камышъ | 6 | 36 | Кара-Кель | 10 | 60 |
| » Тойбойюнъ | 8 | 48 | Бухара | 9 | 54 |
| | | | Всего | 60 | — 360 |

Между берегомъ Аму-Дарьи и Бухарой, оба означенные пути пролегаютъ по песчанымъ и безводнымъ степямъ, а потому движеніе на этомъ разстояніи каравановъ бываетъ весьма затруднительно.

3-й путь—по правому берегу Аму-Дарьи.

| Версты. | | Версты. | |
|------------------------------|----|-----------------------------------|--------|
| Г. Ханка | 40 | Сел. Ильчакъ (Ахрабатъ) | 18 |
| Перепр. черезъ Аму-Дарью. | | Крѣпостца Хаджи-Эспе | 18 |
| Сел. Сеидъ-Мирей | 25 | » Усты | 16 |
| Уроч. Акъ-Камышъ | 25 | Сел. Крячъ | 12—172 |
| » Безергенъ-Тугай | 22 | Отсюда дорога удаляется отъ | |
| » Мончаклы | 22 | Аму-Дарьи. | |
| » Усь-Ачагъ | 35 | Сел. Чандыръ | 32 |
| Разр. крѣпостца Ахрабатъ. 48 | | » Кара-Куль | 18 |
| » » Кукертлы. 25—242 | | Кр. Бугуджанъ-Кали. | 38 |
| (На границѣ). | | Бухара | 26—114 |
| » » Кызы и Джи- | 56 | Всего около 528 вер. | |
| » » Наръ-Кызы. 52 | | отъ 16 до 18 дней. | |

Этотъ дальній путь представляетъ, на всемъ протяженіи, всѣ удобства относительно воды и подножнаго корма.

Провозная плата изъ Хивы въ Бухару—отъ 4 до 6 руб. съ каждаго верблюда. Товары, отправляемые въ Бухару водою по Аму-Дарьѣ, нагружаются въ Енги-Ургенчѣ и поднимаются бичевой до Чарджуя, откуда, навьюченные на верблюды, черезъ Кара-Кельони достигаютъ Бухары въ 4 дня.

Изъ Хивы въ Мервь извѣстны три дороги: 1-я—черезъ Хазарь-Аспъ и Дерегезъ—12 дней хода; 2-я направляется черезъ слѣдующія станціи или колодцы:

| | |
|---------------|-------------------------|
| Дарп. | Шурь-Кенъ. |
| Сагри. | Акъ-Янъ. |
| Намекъ-Абадъ. | Мервь. |
| Шакшакъ. | Всего около 540 верстъ. |

3-й путь, по которому слѣдовалъ Шекспиръ въ 1840 г., идетъ отъ Хивы по лѣвому берегу Аму-Дарьи до Кишкала, а затѣмъ, степями, въ Мервь; этотъ путь 100 верстами короче предъидущихъ.

Отъ Мервя до Херата путь идетъ по рр. Мургабу и Кучкѣ черезъ слѣдующія мѣста:

| | |
|---------------------|----------------------------|
| Юлатунъ. | Кочевьями Джемшидовъ 2 дня |
| Роца на Мургабѣ. | Чехель-Дохтеръ. |
| Пунджъ-Дехъ. | Горы Херозехъ. |
| Куллахъ-Куму-Байдъ. | Г. Пувана. |
| Кара-Кепе. | Хератъ 16 верстъ. |
| | Всего 360 верстъ. |

Отъ Хивы до Херата черезъ Мервь около 900 верстъ.

ФИНАНСЫ.

Вслѣдствіе внутреннихъ беспорядковъ и отложенія почти всѣхъ туркменскихъ племенъ, съ 1856 г. доходы Хивинскаго ханства должны быть весьма незначительны. Къ главнѣйшимъ источникамъ этихъ доходовъ относятся: 1) Подать съ котла (салгытъ), которая взимается соотвѣтственно количеству танановъ, отъ $\frac{1}{2}$ до 3 тиллей съ каждаго землевладѣльца. Означенною податью обложены преимущественно сарты, а также каракалпаки и киргизъ-кайсаки, живущіе около Аральскаго моря. Итогъ этого сбора доставлялъ прежде казнѣ до 100 т. тиллей. 2) Закатъ съ кочевыхъ племенъ: туркменъ, каракалпаковъ и киргизовъ, собираемый деньгами и натурою, нынѣ представляетъ самую ничтожную сумму. 3) Закатъ, или пошлина съ товаровъ, взимаемая въ количествѣ 5% съ привозимыхъ русскими купцами, а съ мусульманъ при ввозѣ и вывозѣ товаровъ по $2\frac{1}{2}\%$; персидскіе купцы платятъ, какъ немагометане, т. е. 5%. Впрочемъ, размѣры этой пошлины, опредѣленные кораномъ, подвергаются частымъ измѣненіямъ и совершенно зависятъ отъ произвола закаятчей, т. е. таможенныхъ чиновниковъ. 4) Доходъ съ земель, составляющихъ собственность хана, состоитъ въ третьей части снимаемаго хлѣба, поступающаго въ ханскія житницы; сады ханскіе сдаются на откупъ. Означенныя земли обрабатываются поселенными на нихъ сартами и каракалпаками. 5) Доходы съ разныхъ откуповъ, изъ коихъ самый значительный составляетъ откупъ съ арыковъ, т. е. за право пользования водою изъ нихъ для поливки полей и садовъ. 6) Сборъ съ лавокъ и пошлины: со скота, продаваемаго на базарахъ, съ верблюдовъ, приходящихъ съ туркменскими караванами, составляютъ также немаловажную статью доходовъ. Лавки во всѣхъ городахъ принадлежатъ хану и отдаются въ

наймы по 4 и до 6 тиллей въ годъ. Сверхъ исчисленныхъ источниковъ доходовъ въ ханскую казну постушаютъ: денежные сборы за перевозъ черезъ Аму-Дарью, особыя пошлины съ танаповъ, засѣянныхъ табакомъ, и наконецъ, обязательные подарки, подносимые хану чиновниками и особенно купеческимъ сословіемъ; кромѣ того, нуждаясь часто въ деньгахъ, ханъ произвольно налагаетъ на своихъ подданныхъ, и преимущественно на купцовъ, особыя весьма обременительныя поборы. Самые значительныя расходы ханства заключаются въ содержаніи ханскаго двора и войска, а затѣмъ — въ подаркахъ, жалуемыхъ ханомъ. По опредѣленію г. Данилевскаго, посѣтившаго ханство въ 1842 г., общіе доходы хана приблизительно доходили до 800,000 руб. сер., но нынѣ они едва ли достигаютъ и половины означенной суммы.

ВѢРОИСПОВѢДАНІЕ, ОБРАЗОВАНІЕ И ДОМАШНІЙ БЫТЪ.

Всѣ жители Хивинскаго ханства исповѣдуютъ магометанскую религію, суннитскаго толка, въ который насильственно обращаютъ даже плѣнныхъ персіянъ шитовъ. Исламизмъ хивинцевъ заключается единственно въ точномъ и неуклонномъ соблюденіи обрядовъ, предписанныхъ кораномъ. Сущестующій еще въ народѣ религіозный фанатизмъ поддерживается духовенствомъ, въ главѣ котораго стоитъ Накимъ, выбираемый изъ сеидовъ, считающихся потомками Магомета. На духовенствѣ, кромѣ судебныхъ обязанностей, лежитъ также попеченіе объ образованіи народа. Реисы суть начальники духовныхъ училищъ и, кромѣ того, наблюдаютъ за исполненіемъ законовъ и обрядовъ, предписанныхъ религіею. Хивинскіе улемы, или учителя, не славятся на востокъ ученостію. Какъ училища или медресе, такъ и духовенство, содержатся доходами съ вакуфа, состоящаго изъ особыхъ земель и разныхъ пожертвованій хана и частныхъ лицъ. Вообще, народонаселеніе ханства, находясь постоянно подъ гнетомъ самаго грубаго и необузданнаго деспотизма, отличается своею крайнею невѣжественностію и ограниченностію всѣхъ своихъ потребностей; въ духовномъ своемъ развитіи оно значительно уступаетъ населенію Бухары. Въ домашнемъ быту бѣдность народа доходитъ почти до нищенства; жилища его состоятъ изъ свозныхъ мазанокъ, сложенныхъ изъ комковъ глины; очагъ съ котломъ помѣщается посерединѣ покоя; дымъ, развѣдающій глаза, выходитъ изъ отверстія, продѣланнаго черезъ плоскую крышу мазанки; внутреннее убранство ихъ заключается въ кошмахъ, а у богатыхъ — въ коврахъ, растянутыхъ на земляномъ полу, и въ сундукѣ, въ которомъ хранится носильное платье. Пища народа весьма скудная и однообразная: она состоитъ изъ поджаренныхъ пшеничныхъ лепешекъ, и изъ взвара воды, въ который кладутъ зерна джугары, горохъ, листья свекольника и соль. Плавъ изъ риса, баранины и сала подаютъ только во дворцѣ хана или у самыхъ богатыхъ людей. Для освѣщенія жилищъ употребляется преимущественно кунжутное масло.

Вооруженныя силы.

Хивинское войско состоитъ изъ регулярной пѣхоты и коннаго ополченія. Регулярное войско, сформированное въ 1850 г., по примѣру Бухары, состоитъ изъ одного баталіона, пополняемаго преимущественно плѣнными персіянами. Нынѣ численность означеннаго баталіона, опредѣленная въ 1,000 чел., состоитъ всего изъ нѣсколькихъ десятковъ сарбазовъ, главная

обязанность которых заключается въ охраненіи особы хана. Одежда сарбазовъ состоитъ изъ красной тиковой или нанковой куртки, шараваръ, бараньей шапки и неуклюжихъ, большихъ сапоговъ или башмаковъ; сарбазы вооружены весьма плохими пистонными ружьями и саблями. Содержаніе сарбазы получаютъ въ неопредѣленномъ размѣрѣ натурою или деньгами. Регулярное войско это не имѣетъ никакого понятія о военномъ дѣлѣ и только одеждою отличается отъ вооруженнаго сброда.

Конное ополченіе, набираемое только въ военное время, состоитъ, большею частью, изъ туркменъ. До 1855 г. Хивинскіе ханы выставляли отъ 20,000 до 35,000 всадниковъ, вооруженныхъ саблями и копьями, а частью (не болѣе 5,000 человекъ) и фитильными ружьями. Во время похода ополченіе получаетъ жалованье по 5 тиллъ и столько же за каждую павшую лошадь. Хивинская артиллерія заключается въ нѣсколькихъ десяткахъ плохихъ или совершенно негодныхъ орудій, изъ которыхъ хивинецъ не умѣетъ вовсе стрѣлять. Въ 1842 г. г. Данилевскій нашелъ въ Хивѣ 20 мѣдныхъ орудій разнаго калибра, безъ лафетовъ, разбросанныхъ передъ ханскимъ дворцомъ; а въ 1858 году, въ бытность русской миссіи въ Хивѣ, на томъ же мѣстѣ находилось всего 6 или 10 пушекъ, изъ которыхъ нѣкоторыя были на лафетахъ изъ тутоваго дерева; кромѣ того нѣсколько пушекъ находилось въ крѣпостцѣ Бендѣ.

Вообще, жители ханства, не исключая даже и узбековъ, не отличаются храбростью, но, не испытавъ еще ни одного пораженія отъ регулярныхъ войскъ, хивинцы вполнѣ увѣрены въ своей силѣ и въ томъ, что имъ некого особенно бояться.

Крѣпости. Собственно крѣпостей не существуетъ, но большая часть городовъ ханства и даже селеній обнесены глиняными стѣнами, преимущественно для огражденія отъ нечаянныхъ нападений туркменъ. Въ 1840 г. Хива была обнесена новою стѣною, окружностью въ 6 верстъ, вышиною въ $3\frac{1}{2}$ аршина, и толщиною у подошвы до 4 сажень, но во многихъ мѣстахъ этой стѣны образовались уже во всю высоту значительныя трещины. Внутри города, въ южной сторонѣ, расположена другая ограда, въ видѣ цитадели, состоящая изъ такой же глиняной стѣны съ тремя воротами въ городъ. Въ цитадели расположенъ ханскій дворецъ (арба) и единственный въ ханствѣ арсеналь. Передъ главною оградою и цитаделью нѣтъ ни рва, ни эспланады. Изъ другихъ укрѣпленныхъ городовъ ханства замѣчательны: г. *Кунградъ*, недалеко отъ котораго тянется, на разстояніи 4 верстъ, между Аму-Дарьею и правымъ берегомъ Ханскаго канала, широкая стѣна, служившая прежде укрѣпленіемъ старому городу; а затѣмъ, крѣпостца *Бендъ*, находящаяся при выходѣ изъ Аму-Дарьи рукава Лауданъ и вооруженная нѣсколькими орудіями.

ДЕНЬГИ И МѢРЫ.

Денги: *Тилла*—золотая монета, большая=4 руб. сер., малая=2 р. с., *тенга*—серебряная монета = 20 коп. сер., *шап*=5 к. с.; *пуль*, мѣдная монета=около $\frac{1}{2}$ коп. сер.; въ одной тенгѣ считается отъ 42 до 48 пуль. Цѣнность означенныхъ денегъ подвергается частымъ измѣненіямъ.

Мѣра поземельная въ Хивѣ есть *тананъ*= $\frac{5}{8}$ русской десятины.

« *длины*—*танъ* или *фарсанъ*=приблизительно 6 верстамъ.

МАТЕРІАЛЫ.

Путешествіе въ Туркменію и Хиву въ 1819—20 гг. Муравьева.

Записки Имп. Рус. Геогр. Общ. 1851 г. кн. V:

а) Описаніе Аральскаго моря, Макшеева.

- б) Описание Хивинскаго ханства, Данилевскаго.
Записки Имп. Рус. Геогр. Общ. 1855 кн. X:
Очерки торговли Россіи съ Среднею Азіею, Небольсина.
Военный Сборникъ 1858 и 59 гг.: Письма изъ Хивы, Залъсова.
Вѣстникъ Имп. Рус. Геогр. Общ. 1858 г. № 3:
Путевыя замѣтки о Хивѣ маіора Блаккеннагеля 1793 и 94 гг. съ примѣ-
чаніями В. Григорьева.
Записки Имп. Рус. Геогр. Общ. 1861 г. кн. I:
Отрывокъ изъ путешествія въ Хиву и нѣкоторыя подробности о ханствѣ
во время правленія Сеидъ-Магометъ-Хана. 1856—60 г. Килевейна.
Записки Имп. Рус. Геогр. Общ. 1861 г. кн. II:
Описание Хивинскаго ханства и дороги туда изъ Сарайчиковской крѣ-
пости, В. Григорьева.
Отечественныя Записки 1866 г.: Дельта и устья Аму-Дарьи, А. Бутакова.
Этнографическій матеріаль по Средней Азіи и Оренбургскому краю. Галкина,
1867 г.
Виды Государственной вѣншей торговли за 1862, 63, 64, 65 и 66 гг.
Путешествіе по Средней Азіи въ 1863 г., Вамбери.
Handbuch der geographie und statistik. Wappäus, 2 Bandes, 6 Lieferung.
Рукописные матеріалы.
-

БУХАРА.

Властвующій Домъ.

Нынѣ властвующій Эмиръ Музаффаръ-ед-Динъ принадлежитъ къ Узбекскому племени и происходитъ изъ рода Мангытъ, колѣна Тукт.
Въ настоящемъ столѣтїи изъ означеннаго рода царствовали:

Эмиръ-Сеидъ съ 1802 г.

Насръ-улла-Богадуръ-Ханъ съ 1826 г.

Мозаффаръ-ед-Динъ съ 1862 г.

УПРАВЛЕНІЕ.

Вся, вполнѣ деспотическая, власть въ ханствѣ, сосредоточивается въ лицѣ эмира, считающагося главою религіи и покровителемъ Ислама въ предѣлахъ всей Средней Азіи. Произволь эмира сдерживается только постановленіями корана и нѣкоторыми вкоренившимися въ народѣ обычаями, но степень такого ограниченія вполнѣ зависитъ отъ личнаго характера эмира. Администрація распределена между множествомъ чиновниковъ, коихъ права, обязанности и кругъ дѣйствій не имѣютъ никакого точнаго опредѣленія и зависятъ совершенно отъ эмира.

Главное завѣдываніе дѣлами возлагается имъ на визиря, носящаго званіе *Кушъ-Беш* или *Марахора*. Прямые обязанности визиря, преимущественно по финансовой части, заключаются въ сборѣ разныхъ налоговъ и податей и въ производствѣ различныхъ поборовъ, налагаемыхъ эмиромъ на своихъ подданныхъ и, въ особенности, на достаточный классъ населенія; кромѣ того, у Кушъ-Бега или Марахора, хранится печать эмира. Ближайшіе помощники визиря суть: Топчи-баши, Мехтеръ (главный), Закиятчи и Дестурханджи (экономы). Къ непосредственнымъ обязанностямъ перваго относится завѣдываніе артиллерійскою частію и арсеналами, но какъ званіе Топчи-баши получаютъ обыкновенно лица, пользующіяся особенною довѣренностью эмира, то они часто заступаютъ и должность визиря, напр. въ случаѣ его болѣзни или отсутствія изъ Бухары. Мехтеръ есть главный казначей ханства, а главный Закиятчи вѣдаетъ таможенными сборами, а иногда домашними расходами эмира, и имѣетъ подъ своимъ начальствомъ множество чиновниковъ при всѣхъ таможахъ и базарахъ ханства. Къ придворнымъ чинамъ принадлежатъ Мяхремы, посылаемые эмиромъ съ разными порученіями, Катаулы, Шагаулы, Бакаулы (провіантмейстеры), Саламъ-Агасы и др., имѣющіе всѣ особо присвоенныя этимъ должностямъ обязанности.

По правамъ и по роду службы все населеніе ханства дѣлится на слѣдующія сословія: 1) Сеиды и Хаджи, ведущіе свой родъ отъ Могамета или

членовъ его семейства; 2) Муллы, т. е. духовенство, состоящее изъ лицъ всѣхъ сословій, получившихъ духовное образованіе; 3) Уругъ-Даръ, почетное сословіе къ которому принадлежатъ всѣ узбеки, и 4) Шапырдъ-Пишя, къ которому причисляется все остальное населеніе: сарты, персіяне и другіе. Сословія Уругъ-Даръ и Шапырдъ-Пишя дѣлятся на сипаевъ, т. е. служащихъ, и на факара, неслужащихъ. По служебнымъ обязанностямъ сипаи дѣлятся на высшій, средній и низшій классы: Кетте-сипаи, Орта-сипаи и Ашаги-сипаи. Чины по старшинству въ каждомъ классѣ слѣдующіе:

| | | |
|--------------|---|---|
| Кетте-сипаи: | } | 1) Аталыкъ (главнокомандующій). |
| | | 2) Диванъ-Беги (секретарь). |
| | | 3) Перванеджи (чиновникъ по порученіямъ). |
| | | 4) Таксабай. |
| Орта-сипаи: | } | 5) Инагъ. |
| | | 6) Міахоръ. |
| | | 7) Чаръ или Чегре-Агаси. |
| Ашаги-сипаи: | } | 8) Мирза-баши. |
| | | 9) Ясауль-беги и Карауль-беги. |
| | | 10) Юзь-баши. |
| | | 11) Пянджа-баши. |
| | | 12) Онбаши. |

Въ административномъ отношеніи ханство раздѣляется по числу большихъ городовъ на 10 округовъ, изъ которыхъ каждый состоитъ изъ нѣсколькихъ тумановъ. Округъ Бухары дѣлится на 8, а Самаркандъ на 7 тумановъ. Это административное подраздѣленіе подвергается непрерывнымъ измѣненіямъ. Каждый округъ управляется особымъ правителемъ, бекомъ или біемъ, который хотя и пользуется обширною властью, но не имѣетъ права приговаривать къ смертной казни. При каждомъ біѣ состоятъ: таксабай, мирза-баши, ясауль-беги и нѣсколько міахоровъ и чегре-агаси.

Шахри-Сябзскій округъ составляетъ особенное владѣніе, управляемое своими ханами, находящимися только въ вассальной зависимости отъ эмира. Въ тѣхъ же отношеніяхъ находится округъ Гиссаръ.

Полицейское управленіе весьма развито; тайные агенты и шпіоны эмира наполняютъ всѣ части ханства; проникая всюду, даже въ семьи, они содержатъ жителей въ постоянномъ страхѣ. *Рейсы*—духовно-полицейскіе начальники въ городахъ, слѣдятъ за точнымъ исполненіемъ всѣхъ обрядовъ, предписанныхъ кораномъ, наблюдаютъ за порядкомъ въ мечетяхъ, преслѣдуютъ проступки горожанъ и имѣютъ надзоръ за безопасностью и чистотою въ теченіе дня; частью же эти обязанности исполняются *меришабами*, въ вѣдѣніи которыхъ состоятъ также тюрьмы и городская стража. Каждый базаръ имѣетъ своего особаго *аксакала* (старшину), наблюдающаго какъ за порядкомъ, такъ и за сборомъ базарныхъ податей.

Судебная часть въ Бухарѣ, какъ и во всѣхъ мусульманскихъ государствахъ, принадлежитъ духовенству—казіямъ въ городахъ, и мулламъ въ селеніяхъ. Основаніемъ для судопроизводства служатъ шаріатъ, истекающій изъ корана, и адатъ, т. е. судъ по установившимся обычаямъ. Всѣ дѣла уголовныя и гражданскія, рѣшаемыя казіями по шаріату, подлежатъ апелляціи эмиру, какъ духовному главѣ.

Высшее судебное духовенство въ Бухарѣ состоитъ изъ: *Накиба* и *Казы-Аскяра*, разбирающихъ дѣла между сипаями и окончательно рѣшающихъ тѣ изъ нихъ, которыя не превышаютъ 500 тиллъ; дѣла свыше этой

суммы представляются на личное рѣшеніе эмира; *Казы-Калына*, разбирающаго дѣла между неслужащими, или простонародьемъ т. е. факарами; по дѣламъ, цѣнностью превышающихъ 500 тилль, онъ обязанъ письменно представлять эмиру. По адату разбираются дѣла и гражданскими властями; всякій, недовольный рѣшеніемъ биевъ, можетъ подавать жалобу эмиру, который для разбирательства такихъ дѣлъ посылаетъ въ округа мехтеровъ. Муфтіи свидѣтельствуютъ подлинность каждой жалобы, просьбы или иска. Безъ приложенія ими печати ни одна представляемая бумага не считается дѣйствительною. Большая часть муфтіевъ состоитъ вмѣстѣ съ тѣмъ и въ должности мюдирисовъ, т. е. наставниковъ въ медресахъ. *Аглямъ* есть начальникъ муфтіевъ въ ханствѣ; обязанность же муфтія *Аскяра* состоитъ въ засвидѣтельствованіи печатью жалобъ, подаваемыхъ сипаями.

ТЕРРИТОРІЯ И НАРОДОНАСЕЛЕНІЕ.

Бухарское ханство составляло часть обширнаго государства Тимура, столицею котораго былъ знаменитый Самаркандъ. Въ XV столѣтіи, съ покореніемъ Средней Азіи Узбеками, Туранъ распался на нѣсколько независимыхъ и самостоятельныхъ государствъ. Въ Бухарѣ верховную власть захватилъ Эбульхайръ-Ханъ, основатель Узбекской династіи Шайбани; внукъ его Магометь-Ханъ расширилъ предѣлы своихъ владѣній до Ходжента и Херата. Въ половинѣ XVI столѣтія, въ царствованіе Абдуль-Хана, одного изъ самыхъ могущественныхъ эмировъ, предѣлы Бухары простирались отъ Сыръ-Дарьи до Гинду-Куша, власть эмира признавали Хератъ и Мешедъ. Съ этого времени Бухарское ханство пріобрѣтаетъ первенствующее значеніе въ Средней Азіи: Хива, Коканъ и мелкія ханства верховье въ Аму-Дарьи—въ духовномъ отношеніи безусловно подчиняются ея вліянію. Тѣмъ не менѣ попытки всѣхъ эмировъ воспользоваться этимъ нравственнымъ превосходствомъ для распространенія своего политическаго значенія надъ сосѣдними государствами, постоянно оставались безуспѣшны. Со смертію Абдуллы-Хана междоусобныя войны обезсилили ханство; вскорѣ пала и самая династія Шайбани, которую замѣстила нынѣ властвующая изъ Узбекскаго рода Мангытъ. Въ концѣ прошлаго столѣтія Эмиръ-Ишанъ-Мурадъ-Бій возстановилъ прежнюю силу Бухары, но при слабости его наслѣдникѣ Эмиръ-Сеидѣ (1802—1826) отъ Бухары отложились Балхъ и Ура-Тюбя, а Ходжентъ былъ взятъ Коканомъ. Сынъ Эмиръ-Сеида, Насръ-улла-Богадуръ-Ханъ, утвердивъ свою власть въ Бухарѣ и Шахри-Сябзѣ и, по примѣру Персіи, учредивъ регулярное войско Сарбазовъ, предпринялъ покореніе богатой долины Ферганы. Война съ Коканомъ, начавшаяся въ 1839 г., продолжалась до самой его смерти. Эмиръ нѣсколько разъ завоевывалъ этотъ край, но никогда не могъ въ немъ утвердиться. Нынѣ властвующій Мозаффаръ-ед-Динъ, по вступленіи на престолъ, не замедлилъ возобновить войну, начатую его отцемъ. Бухарскія войска снова вторглись въ предѣлы Кокана и разоряли его до самыхъ границъ Китая; только появленіе русскихъ и занятіе ими Туркестанской области заставили Мозаффара отказаться отъ дальнѣйшихъ покушеній на Коканъ. Нынѣ, обезсиленный безпрерывными пораженіями, эмиръ съ трудомъ удерживаетъ свою власть въ предѣлахъ собственныхъ владѣній и не въ состояніи окончательно подавить частыя возстанія въ Шахри-Сябзѣ.

Бухарское ханство никогда не имѣло опредѣленныхъ границъ: онѣ постоянно измѣнялись соотвѣтственно силѣ и могуществу эмировъ. Въ настоящее время за приблизительныя границы этого государства можно при-

нять: съ сѣвера—Буканскія горы, южныя окраины Кизиль-Кума и горы Джизакскія и Ура-Тюбинскія; съ востока—снѣговой хребетъ Болора и высокіе отроги его: Кашгарь-Даванъ, Акъ-Тау, Кара-Тау и горы Шахри-Сязбскія; съ юга—теченіе р. Аму-Дарьи, отдѣляющей ханство отъ владѣній Балха, Андкуя и Майменэ и отъ кочевьевъ независимыхъ туркменъ; наконецъ, съ запада—степи Батыкъ-Кума, по которымъ пограничная линія съ Хивой идетъ отъ Кукертлы на Аму-Дарьѣ, къ западнымъ оконечностямъ Буканскихъ горъ. Отъ вторженія непріятеля предѣлы Бухарскаго ханства ограждены: съ запада—безводными и песчаными пустынями, едва представляющими возможность двигаться караванамъ; съ юга, со стороны Персіи и отчасти Авганистана—степенями, населенными воинственными туркменами; съ востока—снѣговымъ хребтомъ Болора, черезъ западные склоны котораго существуетъ всего одинъ трудно-доступный Бадахшанскій проходъ; наконецъ, съ сѣвера, Акъ-Тау и горами Ура-Тюбе, неимѣющими никакихъ караванныхъ сообщеній, за исключеніемъ прохода близъ Джизака, по ущелью Джаманъ-Уты, гдѣ пролегаетъ весьма удобный путь, соединяющій бассейнъ Сыръ-Дарьи съ долиною Зяръ-Авшана.

Пространство Бухарскаго ханства заключаетъ въ себѣ около 5,000 кв. миль, но въ томъ числѣ обработанной земли съ осѣдымъ населеніемъ небо- лѣе 500 — 600 кв. миль; вся остальная часть ханства состоитъ изъ гли- нисто-солонцеватыхъ и песчаныхъ степей. Способные къ воздѣлыванію уча- стки земли не представляютъ въ Бухарѣ одного сплошнаго пространства, какъ въ Хивѣ и Коканѣ; здѣсь обработанная полоса по долинѣ Зяръ-Авшана отдѣлена песками и бесплодными горами отъ долинъ р. Шахри-Сябзя и р. Аму-Дарьи. Владѣнія Бухары раздѣляются, какъ сказано, на нѣсколько округовъ, названія которыхъ соотвѣтствуютъ главнымъ городамъ.

| Главные города и крѣпостцы. | Гдѣ расположены. | Главные города и крѣпостцы. | Гдѣ расположены. |
|--|---|---|--|
| 1) <i>Бухара</i> , стол. отъ 60 до 70,000 жителей. Вафгана. Вагары. Бугуджанъ. | } Въ окрест. г. Бу- хары. | 6) <i>Кара-Куль</i> или <i>Ка- ра-Кель</i> . | } Между г. Буха- рой и Аму-Дарьею. |
| 2) <i>Кермине</i> . Кале. Арабъ-Хана. Нурата. Миталъ. Хиждуанъ. | | Асты. Хаджи-Эспе. Наръ-Казъ. Кызь-Кала. Кукертлы. | |
| 3) <i>Самаркандъ</i> отъ 20 до 30,000 жителей. Пянджи - Кяндъ или Пинъ-Факсытъ. Акъ-Курганъ. | } Въ долинѣ Міан- каля. | 7) <i>Чарджуй</i> . | } На переправахъ чрезъ Аму-Дарью. |
| 4) <i>Катта</i> или <i>Кати- Курганъ</i> . | | } Въ сѣверной ча- сти ханства. | |
| 5) <i>Карши</i> . | } Въ верховьяхъ Зяръ-Авшана. Между Джизакомъ и Самаркандомъ. | | 9) <i>Гиссаръ</i> |
| | | } Между Самаркан- домъ и Бухарой. | 10) <i>Шахри-Сябъ</i> , число жителей всего окру- га около 70,000. Китабъ. Кара-булакъ. Якобахъ. Шаматакъ. Ду-Аби. Урта-Курганъ. |

Поверхность. Глинисто-солонцеватая или песчаная равнина составляют исключительный характер юго-западной половины ханства; восточная и северная части его наполнены отрогами Болора: высокими снеговыми хребтами Акъ-Тау и Кара-Тау. Первый, тянущийся по правой стороне р. Зярь-Авшана, къ берегу котораго упирается крутыми скатами, покрытыми лѣсомъ, составляетъ западное продолженіе Кашгаръ - Давана, и почти недоступенъ на всемъ своемъ протяженіи; по глубокимъ ущельямъ его вытекаетъ множество потоковъ, образующихъ р. Зярь-Авшанъ. Понижаясь постепенно къ западу, хребетъ этотъ получаетъ разныя мѣстные названія: Сузанчирана, Османъ-Тау, горъ Ура-Тюбинскихъ и Джизакскихъ. Отъ кр. Джизака означенная цѣпь входитъ въ степныя пространства Кизиль-Кума. Одна вѣтвь, подъ именемъ Нура-Тау, направляется параллельно Зярь-Авшану, а другая, известная подъ названіемъ Арсланъ-Тау, Сузусъ-Тау и Калканташъ, тянется къ северу-западу и, соединясь съ горами Алтанъ-Тау и Буганскими, постепенно теряется въ пескахъ. Горы эти невысоки (около 1,000 фут.) и почти безплодны; растительность на нихъ встрѣчается только въ долинахъ и состоитъ единственно изъ саксаула, тальника, тамариска и нѣкоторыхъ другихъ степныхъ травъ. По караванному пути, пролегающему чрезъ эти горы, воды весьма мало: она, большею частью, соленая или пропитана сѣрнистымъ водородомъ, но, по причинѣ повсемѣстнаго ея присутствія на незначительной глубинѣ, число колодезевъ въ долинахъ этихъ горъ можетъ быть легко увеличено. Существующіе во всѣхъ упомянутыхъ горахъ признаки ископаемаго богатства, по настоящее время, еще вовсе не изслѣдованы. Другой снеговой хребетъ Кара-Тау тянется вдоль южнаго берега Зярь-Авшана; северные крутые скаты его перерѣзаны глубокими ущельями. Недоступную и дикую наружность Кара-Тау сохраняетъ и къ западу до г. Пянжи-Кянда. Склоны этого хребта покрыты лѣсомъ, богаты залежами каменнаго угля и мѣдною рудою. Отъ Пянжи-Кянда, Кара-Тау, удаляясь отъ Зярь-Авшана, значительно понижается и окаймляетъ съ юга долину Міанкаля. На этомъ протяженіи Кара-Тау носитъ нѣсколько мѣстныхъ названій. Юго-западная его вѣтвь—горы Шахри-Сябзскія своими отрогами наполняютъ всю Шахри-Сябзскую область и доходятъ до р. Аму-Дарьи и г. Карши. Западное продолженіе Кара-Тау—горы Самаркандскія и Каршинскія оканчиваются отдѣльными возвышенностями, известными подъ названіемъ горъ Чупанъ-Ата, близъ г. Самарканда, а затѣмъ, въ долинѣ Міанкаля между гг. Бухарой и Катты-Курганомъ, подъ названіемъ горъ Кизъ-Баба и Карнапъ.

Бухарское ханство орошено водами Аму-Дарьи и нѣкогда бывшихъ притоковъ ея съ правой стороны—рр. Зярь-Авшаномъ и Аби-Шахри-Сябземъ. Въ предѣлахъ ханства, Аму-Дарья течетъ отъ переправы у Келефа до Кукертлы (около 600 верстъ) по песчаной и мало населенной равнинѣ. Нѣсколько ниже Келефа, Аму-Дарья выходитъ изъ горныхъ странъ въ обширную Аральскую котловину, гдѣ становится судоходною на всемъ своемъ протяженіи. У Келефа ширина ея около 150 саж., въ Ходжа-Сале 350 саж., а у Чарджуя 280 саж. Средняя глубина рѣки не менѣе 9 фут.; песчаная отмели находятся у Ходжа-Сали и Керки. Возвышеніе водъ Аму-Дарьи продолжается отъ марта до іюня, а пониженіе—отъ іюля до сентября. Переправы на паромехъ существуютъ: близъ Чарджуя, Керки, Ходжа-Сали и Келефа. Рѣка Зярь-Авшанъ, главнѣйшая въ ханствѣ, на протяженіи болѣе 500 верстъ, оплодотворяетъ всю прилежащую къ ней мѣстность; на обработанной и плодородной равнинѣ ея живетъ большая часть осѣдлаго населенія Бухары. Истоки Зярь-Авшана находятся въ снеговыхъ вершинахъ Акъ-Тау и Кара-Тау. Въ вер-

ховьяхъ своихъ она клубится между отвѣсными скалами до г. Пянджи-Кянда; отсюда долина ея начинается постепенно расширяться; у Самарканда правый берегъ Зярь-Авшана становится отлогимъ, а отъ лѣваго ея берега крутые скаты горъ отстоятъ на разстояніи около 16 верстъ. Близъ крѣп. Кермине, горы отходятъ на 15 и 30 верстъ, а съ правой стороны на 50 и 60 верстъ. Среднимъ своимъ теченіемъ, р. Зярь-Авшанъ орошаетъ плодородную долину Міанкаля; здѣсь она принимаетъ вполнѣ характеръ степной рѣки. За г. Бухарой Зярь-Авшанъ становится до того маловодною, что лѣтомъ совершенно высыхаетъ и только въ полноводіе достигаетъ озера Денгизъ, недалеко отъ р. Аму-Дарья. Близъ г. Бухары, у селенія Лакъ-Ляки, ширина Зярь-Авшана около 30 саж., а у Катты-Кургана нѣсколько больше; дно рѣки вообще песчаное, но у с. Лакъ-Ляки, лежащаго на караванномъ пути въ Оренбургъ, оно иловатое и топкое. Рѣка Зярь-Авшанъ почти вездѣ проходима въ бродъ; она вообще несудоходна, по ней сплавляется только лѣсъ съ горъ до г. Самарканда, а иногда и дальше. Главное значеніе р. Зярь-Авшана заключается въ томъ, что она водами своими снабжаетъ всѣ каналы или арыки, служащіе для орошенія и оплодотворенія прилегающихъ полей. Изъ означенныхъ арыковъ замѣчательны, съ правой стороны: Кара-Дарья, выходящая изъ Зярь-Авшана нѣсколько выше Пянджъ-Кянда и орошающая окрестности Акъ-Кургана; Акъ-Дарья, выходящая выше Катты-Кургана, и теряющаяся въ пескахъ близъ Хатырча; наконецъ Вафкендъ-Дарья, которая по ширинѣ и быстротѣ теченія можетъ скорѣе считаться естественнымъ рукавомъ, имѣетъ отъ 15 до 20 саж. ширины и снабжаетъ водою окрестности города Вафкенда, послѣ чего и истощается въ пашняхъ. Съ лѣвой стороны изъ Зярь-Авшана проведены слѣдующіе главнѣйшіе арыки: Анхоръ, который, обогнувъ г. Самаркандъ съ южной стороны, теряется въ пашняхъ между Катты-Курганомъ и Самаркандомъ; ширина его отъ 10 до 12 саж., при глубинѣ отъ 4 до 6 фут. Нарупай, выходитъ изъ Зярь-Авшана нѣсколько выше г. Катты-Кургана и по извилистому теченію и крутизнѣ береговъ, походитъ болѣе на естественный рукавъ этой рѣки; быстрота теченія его и ширина одинаковы съ Вафкендъ-Дарьею. Наконецъ, Шехри-Рудъ—самый значительный изъ арыковъ ханства, снабжаетъ водою г. Бухару, а мелкими арыками оплодотворяетъ поля густо-населенныхъ окрестностей столицы ханства; ширина его въ г. Бухарѣ отъ 5 до 7 саж., а ниже отъ 10 до 12 саж., глубина отъ 6 до 7 фут. Воду въ Шехри-Рудъ выпускаютъ, прорывая плотину, устроенную при выходѣ его изъ Зярь-Авшана; работа эта производится одинъ или два раза въ мѣсяць, смотря по надобности, какъ для орошенія полей, такъ и для перемѣны воды въ прудахъ (хаузахъ) г. Бухары. Шехри-Рудъ теряется въ пашняхъ у западныхъ стѣнъ столицы; песчаное дно его требуетъ ежегодной разчистки, производимой подъ надзоромъ особаго чиновника Мири-аба. Рѣка Аби-Шахри-Сябзь, или Акъ-Дарья, вытекаетъ изъ южныхъ склоновъ Кара-Тау; на протяженіи болѣе 150 верстъ орошаетъ и оплодотворяетъ долину Шахри-Сябзскую и окрестности г. Карши; русло этой рѣки, заросшее камышемъ, доходитъ до высохшаго озера Куль-Май, нѣсколько западнѣе г. Карши.

Климатъ. Возвышенное положеніе ханства (около 1,200 фут. надъ ур. моря), огражденное съ юга Гинду-Кушемъ, сосѣдство высочайшихъ снѣговыхъ хребтовъ и наконецъ, приливъ холоднаго воздуха съ болѣе открытой сѣверной стороны, нѣсколько охлаждають климатъ Бухары. Первые морозы въ ханствѣ начинаются въ концѣ ноября, въ декабрѣ уже выпадаетъ снѣгъ, который впрочемъ держится недолго. Пониженіе температуры зимой

достигаетъ до 16° и 18°; хаузы (пруды) въ г. Бухарѣ покрываются льдомъ толщиною въ 1 и 1½ фута; а р. Аму-Дарья замерзаетъ иногда на двѣ или на три недѣли. Утренніе морозы продолжаются до конца апрѣля; деревья начинаютъ распускаться въ концѣ марта; затѣмъ наступаютъ жары, которые лѣтомъ становятся нестерпимыми. Дожди въ Бухарѣ рѣдки и бываютъ только весною и осенью; вообще, сухость воздуха значительна; только въ обработанной полосѣ ханства она нѣсколько умѣряется искусственнымъ орошеніемъ почвы. Господствующіе вѣтры—сѣверные и сѣверо-восточные.

Климатъ Бухары развиваетъ въ странѣ нѣкоторыя болѣзни, изъ которыхъ наиболѣе господствуютъ злокачественныя лихорадки, въ особенности въ августѣ и сентябрѣ.

Вслѣдствіе употребленія воды изъ арыковъ въ Бухарѣ весьма развиты нѣкоторыя кожные болѣзни, извѣстныя подъ названіемъ пашахурда или авганъ-яра и ришты (волосатикъ), преимущественно свирѣпствующіе въ іюнѣ и іюлѣ, когда арычная вода бываетъ особенно дурна. Кромѣ того, къ преобладающимъ здѣсь болѣзнямъ слѣдуетъ отнести: сифилисъ, золотушныя язвы, глазныя болѣзни, чахотку и оспу. Хотя способъ прививки оспы и извѣстенъ въ Бухарѣ, но, по невѣжеству народа и безопасности правительства, не вошелъ еще въ общее употребленіе.

Народонаселеніе Бухары состоитъ изъ разнородныхъ и враждебныхъ между собою племенъ, которыя взаимно уничтожили бы другъ друга, еслибы не связывала ихъ одна вѣра и общій гнетъ жестокаго деспотизма. Эта племенная разрозненность, существующая не только въ Бухарѣ, но и въ другихъ частяхъ Турана, составляла, какъ прежде, такъ и нынѣ, одну изъ главныхъ причинъ слабости всѣхъ государствъ Средней Азіи. Численность населенія Бухарскаго ханства неизвѣстна даже самому правительству эмира; по приблизительнымъ выводамъ г. Ханькова, въ началѣ 30-хъ годовъ, она доходила до 2 или 2½ милліоновъ, но въ настоящее время число жителей едва ли превосходитъ 2.000,000. Большая часть этого населенія сосредоточивается въ городахъ и ихъ окрестностяхъ, т. е. въ узкой обработанной полосѣ, по теченію р. Зарь-Авшана и р. Шахри-Сябзя. Къ главнымъ племенамъ, населяющимъ ханство, принадлежатъ:

Узбеки, составляющіе господствующее, самое многочисленное и сильное племя, но по богатству и образованію своему нисколько не превосходящее другія племена. По образу жизни узбеки дѣлятся: на осѣдлыхъ, на кочующихъ-земледѣльцевъ и на просто кочующихъ. Первые живутъ въ городахъ, составляютъ чиновный классъ или занимаются торговлею; вторые ведутъ кочевую жизнь, но вмѣстѣ съ тѣмъ, хотя и въ небольшихъ размѣрахъ занимаются хлѣбопашествомъ; наконецъ, собственно кочевые узбеки живутъ подобно киргизамъ, съ тою лишь разницею, что по недостатку пастбищъ, не содержатъ большихъ табуновъ, за исключеніемъ только тѣхъ, которые занимаютъ привольное пространство между Самаркандомъ и Яны-Курганомъ. Главное богатство узбековъ заключается въ овцеводствѣ; по малоземельности пастбищныхъ пространствъ въ ханствѣ, они рѣдко перемѣняютъ мѣста своихъ кочевокъ. Изъ народонаселенія Бухары, одни узбеки заражены религіознымъ фанатизмомъ и составляютъ племя самое воинственное, но вмѣстѣ съ тѣмъ болѣе другихъ склонное къ разбою и грабежу. Узбеки дѣлятся на множество родовъ и колѣнъ, имѣющихъ каждое своего бія или старшину. Собственно въ Бухарѣ живетъ 28 слѣдующихъ узбекскихъ родовъ:

Мангытъ—пользуется нѣкоторыми особыми правами, такъ какъ изъ его колѣна *Тукъ* про-

исходитъ династія, нынѣ властвующая въ ханствѣ. Родъ этотъ живетъ осѣдло въ г. Бухарѣ и Карши, а частью кочуетъ въ ихъ окрестностяхъ.

Хытай } — кочуютъ между Самаркандомъ, Катты-Курганомъ и Кермине; часто враждуютъ
Кичакъ } съ Эмиромъ.

Наймянъ — кочуютъ въ Міанкалѣ и около Карши.

Сарай — кочуетъ между Самаркандомъ и Карши.

Куиратъ — живетъ осѣдло въ г. Карши, а отчасти кочуетъ между этимъ городомъ и Шахри-Сябзскими горами.

Туркмянъ — кочуетъ, а частью, живетъ осѣдло по берегамъ Аму-Дарьи.

Аралятъ } — кочуютъ между гг. Бухарой и Карши.
Бузачи }

Дурмянъ — живетъ осѣдло въ г. Хиждуанѣ и его окрестностяхъ.

Ябу — кочуетъ въ Міанкалѣ вмѣстѣ съ родами Хытай и Наймянъ и живетъ осѣдло въ южной части бухарскаго округа.

Джидъ } — живутъ осѣдло по Аму-Дарьѣ и частью кочуютъ вмѣстѣ съ туркменами.
Джуютъ }

Бятанъ — живетъ осѣдло въ окрестностяхъ г. Бухары.

Бяринъ — кочуетъ въ Міанкалѣ.

Остальные роды: *Кыркъ*, *Унгъ*, *Умачитъ*, *Калмакъ*, *Катаганъ*, *Галячи*, *Узай*, *Чильджуютъ*, *Кирситъ*, *Гурлятъ*, *Юйхунъ*, *Уйгуръ*, *Татаръ*, по малочисленности своей, не кочуютъ отдѣльно, но присоединяются къ другимъ родамъ или живутъ осѣдло въ разныхъ городахъ ханства.

Сарты или *таджики*, коренные обитатели Турана; число ихъ въ ханствѣ осталось незначительное. Они составляютъ главное населеніе г. Бухары; въ прочихъ городахъ ихъ вовсе нѣтъ или очень мало. Торгашество составляетъ главнѣйшій ихъ промыселъ. Отличительныя черты таджиковъ, свойственныя всѣмъ завоеваннымъ и угнетеннымъ народамъ, заключаются въ миролюбивомъ до трусости характерѣ, въ скупости и въ наклонности ко лжи и обману. Сарты говорятъ персидскимъ языкомъ, испорченнымъ примѣсью татарскихъ словъ.

Аравитяне поселились въ ханствѣ со временъ завоеваній Калифовъ и распространенія въ Средней Азіи магометанской вѣры. Число аравитянъ нѣсколько превышаетъ сартовъ. Они ведутъ преимущественно кочевую жизнь въ сѣверныхъ частяхъ ханства; кочевья ихъ болѣе сосредоточены въ окрестностяхъ гг: Самарканда, Вафенда и Варданзи. Нѣкоторые аравитяне занимаются торговлею, но главный ихъ промыселъ заключается въ овцеводствѣ; бараны мерлушки продаются ими на всѣхъ базарахъ ханства. Въ нравственномъ отношеніи аравитяне стоятъ гораздо выше узбековъ и сартовъ. Они сохранили по настоящее время цвѣтъ, черты лица, обычаи и языкъ своихъ предковъ.

Персіяне, большею частью невольники, находятся въ значительномъ числѣ; они разсѣяны по всѣмъ городамъ и селеніямъ ханства. Въ окрестностяхъ Самарканда живутъ свободные персіяне, переселенные сюда изъ Мервя Эмиръ-Сеидомъ въ началѣ настоящаго столѣтія, въ числѣ 4 т. семействъ. Персіяне хотя и считаются суннитами, но въ дѣйствительности остались шиитами, ненавидятъ бухарцевъ и желаютъ низверженія политической власти узбековъ. Умственнымъ развитіемъ персіяне превосходятъ всѣ остальные племена ханства; многіе изъ нихъ достигаютъ въ Бухарѣ высшихъ должностей; ими же преимущественно пополняются и регулярныя войска Эмира.

Киргизы, занимающіе степи сѣверной части ханства, по количеству верблюдовъ и лошадей значительно бѣднѣе киргизовъ, состоящихъ въ русскомъ подданствѣ. Эмиры стараются всѣми средствами привязать ихъ къ себѣ; подать съ киргизовъ ограничивается установленной кораномъ сороковиной, т. е. съ 40 головъ скота по 1 головѣ.

Евреи, давно уже водворившіеся въ ханствѣ, занимаются торговлею; жи-

вуть преимущественно въ Бухарѣ, а также въ гг: Самаркандѣ, Катты-Бурганѣ, Карши, гдѣ имъ отведены особыя кварталы. Положеніе евреевъ въ ханствѣ самое жалкое и унижительное: каждый мусульманинъ имѣетъ право почти безнаказанно ограбить и убить еврея; ихъ считаютъ даже непригодными чтобъ быть рабами. Такое положеніе евреевъ невольно заставляетъ ихъ желать переменъ существующаго порядка въ Бухарѣ и объясняетъ то расположеніе, которое они оказываютъ всякому иностранцу, и особенно христіанину.

Цыгане живутъ въ г. Бухарѣ и въ нѣкоторыхъ другихъ городахъ ханства или кочуютъ на мѣстахъ не занятыхъ узбеками, преимущественно въ окрестностяхъ г. Самарканда и Кара-Куля. Цыгане эти, подобно европейскимъ, занимаются барышничествомъ и воровбой.

Кромѣ исчисленныхъ племенъ, въ ханствѣ живетъ нѣсколько сотъ авганцевъ и индусовъ—шикарпурійцевъ или мультанъ. Въ рукахъ послѣднихъ находятся почти всѣ денежные обороты; въ ханствѣ нѣтъ базара, гдѣ не было бы ростовщика индуса.

ПРОМЫШЛЕННОСТЬ И ТОРГОВЛЯ.

Сельское хозяйство. По развитію земледѣльческой производительности и богатству жителей, бухарское ханство значительно превосходитъ другія средне-азіятскія владѣнія, за исключеніемъ Когана. Земледѣліе въ Бухарѣ существуетъ лишь въ тѣхъ мѣстахъ, гдѣ глинисто-солонцеватая или песчаная почва оплодотворяется искусственнымъ орошеніемъ, обработанныя части съ заливными пашнями встрѣчаются именно только по долинамъ рѣкъ: Зарь-Авшана, Шахри-Сябзя и Аму-Дарьи.

Продолжительные жары и недостатокъ влажности въ воздухѣ оказываютъ самое вредное вліяніе на растительность тѣхъ частей ханства, которыя, по удаленіи отъ рѣкъ или арыковъ, не могутъ быть искусственно орошены. Такимъ образомъ все пространство между гг. Бухарой и Карши и между Аму-Дарьею и долиною Міанкаля покрывается зеленью лишь съ половины марта по конецъ апрѣля, а затѣмъ—трава блекнетъ и выгораетъ до поздней осени.

Изъ хлѣбныхъ растений въ Бухарѣ разводятъ: пшеницу, сарачинское пшено, ячмень, просо и джугару. Пшеницу сѣютъ озимую и яровую; первую снимаютъ въ концѣ мая, а послѣднюю въ концѣ сентября или нѣсколько позже; она родится отъ самъ-16 до самъ-32; батманъ пшеницы стоитъ отъ 16 тянегъ до 1 тиллы (отъ 3 р. 20 к. до 4 р.). Сарачинское пшено, требующее хорошаго удобренія и сильнаго орошенія, разводится только въ Міанкалѣ, по низменнымъ берегамъ Зарь-Авшана. Количество риса, собираемаго въ этой части ханства, удовлетворяя внутренней потребности страны, составляетъ предметъ немаловажнаго вывоза въ предѣлы Россіи, въ Туркменію и въ г. Мешедъ. Ячмень сѣется осенью и весною; первую снимаютъ иногда неспѣлую въ маѣ на кормъ лошадямъ; яровую же собираютъ поздною осенью; цѣна ячменя около 8 тянегъ (1 р. 60 к.) за батманъ. Просо высѣвается въ незначительномъ количествѣ и даетъ обыкновенно чрезвычайно обильный урожай; базарная цѣна его за батманъ отъ 5 до 6 тянегъ (отъ 1 р. до 1 р. 20 к.). Джугара сѣется въ концѣ апрѣля, а снимаютъ ее въ іюлѣ на кормъ скотинѣ; въ пищу употребляютъ только ту, которую убираютъ въ августѣ или октябрѣ; по своей дешевизнѣ и сытности, джугара составляетъ главный предметъ продовольствія жителей ханства; обыкновенная цѣна ей за батманъ около 7 тянегъ (1 р. 40 к.).

Изъ другихъ, нехлѣбныхъ растеній, на первомъ планѣ стоитъ хлопчатникъ, который сѣять весною, а собираютъ въ началѣ осени; поля подъ хлопчатникъ требуютъ тщательной поливки; изъ сѣмянъ его выдѣлываютъ масло, употребляемое въ пищу. Въ воздѣлываніи хлопчатой бумаги заключается главный источникъ богатства Бухары, такъ какъ хлопокъ составляетъ главнѣйшую статью вывоза въ Россію; на мѣстѣ, средняя цѣна за батманъ около 4 тиллъ (16 р.). Табакъ разводятъ только въ нѣкоторыхъ частяхъ ханства; самыя значительныя табачныя плантаціи находятся въ окрестностяхъ Катты-Кургана и Карши. Табакъ составляетъ предметъ заграничнаго вывоза, особенно въ Хиву. Люцерну сѣютъ въ Бухарѣ вслѣдствіе большаго недостатка луговыхъ травъ; ее косятъ 4 и 5 разъ въ лѣто; на базарахъ люцерну продаютъ снопами, за каждый по 1 тянги (20 к.).

Садоводство и огородничество весьма развиты и составляютъ въ Бухарѣ почти главнѣйшую отрасль земледѣльческой промышленности. По количеству танаповъ, находящихся подъ садами и огородами, можно судить о богатствѣ каждаго землевладѣльца. Фрукты и овощи составляютъ главнѣйшую пищу жителей, и предметъ значительнаго вывоза изъ ханства. Доходность танапа, состоящаго подъ садомъ или огородомъ, въ нѣсколько разъ превышаетъ доходъ, получаемый съ танапа, засѣяннаго хлѣбными растеніями. Въ Бухарѣ средняя цѣнность танапа ($\frac{3}{8}$ десятины) за необработанную, но хорошую землю, отъ 18 до 20 тиллъ, и за воздѣланную — отъ 25 до 30 тиллъ; средній валовой доходъ съ танапа, засѣяннаго хлѣбомъ, около 4 тиллъ, тогда какъ съ танапа, находящагося подъ садомъ или огородомъ, онъ доходитъ до 27 тиллъ. Изъ фруктовыхъ деревьевъ и кустарниковъ въ Бухарѣ разводятъ: виноградникъ, яблони, груши, вишни, гранатовыя, персиковыя и туловыя деревья, смоковницу, джиду и пр., а изъ огородныхъ растеній—все извѣстныя въ Европѣ, за исключеніемъ картофеля и калусты. Кромѣ того, въ Бухарѣ разводятъ марену, которую въ значительномъ количествѣ вывозятъ за границу, преимущественно въ Россію.

Лошади въ Бухарѣ трехъ главныхъ породъ: Туркменскія, или аргмаки, наиболѣе распространенныя въ западной и южной частяхъ ханства; онѣ тѣхъ же статей и также красивы, какъ чисто туркменскія лошади, но не такъ сильны, какъ послѣднія. Аргмаки въ ханствѣ весьма дороги; обыкновенная цѣна имъ отъ 50 до 70 тиллъ. Узбекскія лошади, встрѣчающіяся болѣе въ сѣверныхъ частяхъ ханства и въ Міанкалѣ, ростомъ и красотою уступаютъ туркменскимъ; главное ихъ достоинство заключается въ силѣ. Узбеки никогда не выкладываютъ ихъ, а потому каждую лошадь необходимо привязывать отдѣльно, а не къ одной общей коновязи, что заставляетъ узбековъ, при сборахъ и въ лагерѣ, неизмовѣрно растягивать свое расположеніе. Коканскія лошади, въ окрестностяхъ Самарганда и далѣе къ востоку, замѣчательны необыкновенною силою. Онѣ употребляются преимущественно для перевозки тяжестей. Коканскую лошадь впрягаютъ въ арбу съ грузомъ въ 5 и болѣе батмановъ (35 пудовъ), навьючиваютъ же 13 и 14 пудами. Средняя цѣна узбекской и коканской лошади отъ 5 до 15 тиллъ. Ослы или лошаки весьма распространены въ ханствѣ, служатъ какъ для верховой ѣзды, такъ и для внутренней перевозки мѣстныхъ произведеній; цѣна имъ отъ 2 до 8 тиллъ. Верблюды разводятся весьма мало и исключительно кочевымъ населеніемъ ханства; они служатъ преимущественно для заграничной перевозки товаровъ. Для каравановъ, отправляемыхъ изъ Бухары къ югу или въ Хиву, верблюды доставляются туркменами, а для каравановъ, идущихъ на Сыръ-Дарью, — киргизами. Цѣна

верблюду отъ 5 до 10 тиллъ. Рогатый скотъ въ Бухарѣ, малорослый и тощій, употребляется исключительно для полевыхъ работъ; мясо его во всей Средней Азіи почти вовсе не употребляется въ пищу. Цѣна быка или коровы отъ 2 до 5 тиллъ. Овцеводствомъ занимаются кочевые узбеки и особенно аравитяне. Бухарскіе бараны совершенно сходны съ киргизскими, но жириѣ послѣднихъ; мясо ихъ составляетъ любимую пищу бухарцевъ. Изъ овечьей шерсти и шкуръ выдѣлываются извѣстныя бухарскія мерлушки, которыя составляютъ весьма значительный предметъ внѣшней торговли ханства. Цѣна барана отъ 10 до 12 тянегъ (2 р. и 2 р. 40 к.); баранья шуба стоитъ около 12 руб., а тулупъ отъ 2 р. 40 к. до 3 р. Мерлушки продаются на мѣстѣ весною за 60 и 70 к., а зимою вдвое дороже.

Мануфактурная промышленность въ ханствѣ заключается въ домашнемъ приготовленіи различныхъ издѣлій изъ хлопка, шелка и шерсти. Изъ перваго въ Бухарѣ готовятъ грубыя матеріи, извѣстныя подъ названіемъ бязи, которая, будучи окрашена въ синюю краску, называется буякомъ или зенделемъ, а окрашенная мареною въ рыжеватый цвѣтъ—выбойкою. Изъ шелка, чистаго или съ примѣсью, бухарцы выдѣлываютъ разнообразныя, полосатыя и др. матеріи (сусъ и алачи), въ особенности канаусъ для вывоза въ Россію кусками отъ 8 до 20 аршинъ. Шерсть съ овецъ, верблюдовъ и ословъ идетъ на приготовленіе войлоговъ, валеныхъ шляпъ и толстой матеріи на мѣшки (чувалы), въ которыхъ отправляютъ съ караванами товары, не боящіеся ломки. Изъ ослиной шкуры готовятъ сауровую кожу; г. Самаркандъ особенно славится ея выдѣлкою. Затѣмъ, къ болѣе развитымъ ремесламъ слѣдуетъ отнести шорное и сѣдельное. Означенными издѣліями завалены всѣ базары ханства; они же служатъ важнымъ предметомъ вывоза за границу, особенно въ Киргизскія степи Россіи.

Горная производительность въ Бухарѣ почти вовсе не существуетъ. Желѣзо, свинецъ и залежи каменнаго угля находятся въ Шахри-Сябзскихъ горахъ, но добываніе ихъ самое незначительное; каменный уголь вовсе не употребляется. Въ 25 верстахъ отъ Бухары, на дорогѣ въ Карши, близъ Мана-Джунгата, производится ломка мрамора и известковаго камня, вывозимаго на постройки въ г. Бухарѣ. Производство металлическихъ издѣлій ограничивается почти однимъ кузнечнымъ ремесломъ; ножевыми издѣліями славится г. Карши. Развитію металлическаго производства препятствуетъ какъ недостатокъ горючихъ матеріаловъ, такъ и дороговизна самаго металла.

Торговля. По количеству рынковъ и числительности торговыхъ людей можно предположить, что внутренняя торговля ханства весьма обширна, но въ сущности, по капиталамъ, приводимымъ ею въ обращеніе, она незначительна. Города: Бухара, Самаркандъ и Карши—суть главные торговые пункты ханства; на ихъ базарахъ устанавливаются цѣны на товары и курсъ денегъ. Во всѣхъ прочихъ населенныхъ пунктахъ торговля производится одинъ или два раза въ недѣлю, въ опредѣленные базарные дни. Недостатокъ и дурное состояніе внутреннихъ путей сообщенія, всевозможныя притѣсненія, которымъ подвергаются торговцы, частые и совершенно произвольные поборы, налагаемые эмиромъ на купеческое сословіе, чрезвычайно затрудняютъ развитіе въ ханствѣ торговой дѣятельности. На ограниченіе внутренней торговли имѣетъ здѣсь большое вліяніе и мусульманская религія, въ числѣ запрещеній которой находится исрафъ, т. е. воздержаніе отъ роскоши и отъ излишняго употребленія даже всего дозволеннаго кораномъ. Вообще монголо-татарскія племена, въ противность туркамъ и арабамъ, считаютъ торговлю дѣломъ для себя недостойнымъ и неприличнымъ, вслѣдствіе чего, въ ущербъ себѣ, сбываютъ свой товаръ сартамъ, ко-

торые, подобно евреямъ, весьма склонны къ торгашеству, барышничеству, и вполне пользуются торговою неспособностью господствующаго населенія. Внутренній торгъ въ ханствѣ, отчасти по недостатку ходячей монеты, производится чаще мѣною, нежели куплею.

Бухара, въ торговомъ отношеніи занимаетъ въ Туранѣ первенствующее положеніе. Такому торговому значенію она обязана не промышленному духу жителей или потребности ея произведеній для другихъ средне-азіатскихъ владѣній, но единственно выгодному географическому своему положенію. Бухарское ханство, находящееся въ центрѣ Средней Азіи и составляющее плодородный оазисъ среди песчаныхъ степей и пустынь, между Аму и Сыръ-Дарьею, служитъ перепутьемъ для каравановъ и преевосточнымъ складочнымъ мѣстомъ для товаровъ, доставляемыхъ изъ Россіи, Китая, Индіи, Авганистана и Персіи. Число верблюдовъ въ караванахъ, ежегодно стекающихся со всѣхъ сторонъ въ г. Бухару, превосходитъ 15 т.

Бухарское правительство, извлекая изъ заграничной торговли большую часть своихъ доходовъ, постоянно старалось содѣйствовать ея развитію. Съ этою цѣлью на важнѣйшихъ караванныхъ путяхъ прежними эмирами были сооружаемы караванъ-сарай, цистерны и таможни; но въ настоящее время, всѣ означенныя постройки болѣе не поддерживаются и приходятъ въ разрушеніе. Иностранцы терпятъ въ предѣлахъ ханства всевозможныя лишенія и притѣсненія; не только имущество ихъ, но и самая жизнь не обезпечены отъ произвола эмира. По дѣламъ суднымъ чужестранные купцы-мусульмане пользуются правами бухарскихъ подданныхъ, но не-мусульмане подлежатъ и въ этомъ отношеніи корыстному разбирательству самого эмира.

Пошлиною облагаются всѣ ввозимые товары: съ мусульманъ, въ томъ числѣ и съ состоящихъ въ подданствѣ Россіи, по корану, т. е. по одному съ сорока или по $2\frac{1}{2}\%$, а съ немагометанъ и персіянъ — по 5% . На русскіе товары обыкновенно налагалась удвоенная пошлина, т. е. по 10% . Но по договору, который долженъ войти въ силу съ нынѣшняго года (1868) это положеніе наконецъ измѣнится. Проектъ договора постановляетъ между прочимъ слѣдующее:

1) Всѣмъ русскимъ подданнымъ, какого бы то ни было вѣроисповѣданія, предоставляется право ѣздить для торговли въ Бухару и во всѣ города бухарскіе, куда бы ни пожелали, подобно тому, какъ позволено всѣмъ подданнымъ бухарскаго эмира торговля по всей Россійской Имперіи. Эмиръ обязывается строго наблюдать за безопасностью и охраненіемъ русскихъ подданныхъ, находящихся внутри предѣловъ его владѣній съ ихъ караванами и всѣмъ вообще имуществомъ.

2) Для наблюденія за правильнымъ ходомъ торговли или законнымъ взиманіемъ пошлины, предоставляется русскимъ купцамъ право имѣть, если пожелаютъ, во всѣхъ городахъ Бухарскаго ханства торговыхъ агентовъ (караванъ-башей). Право это предоставляется и бухарскимъ купцамъ въ городахъ Туркестанской области.

3) Со всѣхъ товаровъ, идущихъ изъ русскихъ предѣловъ въ Бухару или оттуда въ Россію, будетъ взиматься столько же, сколько въ Туркестанскомъ краѣ, т. е. по два съ половиною процента со стоимости товаровъ, во всякомъ случаѣ не болѣе, чѣмъ взимается съ мусульманъ, бухарскихъ подданныхъ.

4) Русскимъ купцамъ съ ихъ караванами предоставляется свободный и безопасный проѣздъ чрезъ бухарскія земли въ сосѣднія съ Бухарой владѣ-

нія, точно также какъ и бухарскіе караваны пропускаются черезъ русскія земли.

Съ товаровъ, вывозимыхъ изъ ханства, не взимается никакихъ пошлинъ.

Самую значительную и выгодную заграничную торговлю Бухара ведетъ съ Россією, отъ которой она получаетъ товары, какъ для внутренняго своего потребленія, такъ и для перепродажи въ другія страны Средней Азіи. Не смотря на продолжающееся косненіе бухарскаго населенія въ самыхъ одичалыхъ понятіяхъ и на азіатизмъ его правительства, торговля сношенія Бухары съ Россією въ нынѣшнемъ столѣтіи не переставали возрастать, распространяя между жителями ханства не только нѣкоторое довольство, но даже и относительное богатство. Къ выгодамъ, доставляемымъ Бухарѣ отъ означенной торговли, слѣдуетъ присовокупить значительное количество ежегодно привозимой изъ Россіи звонкой монеты, особенно золота, и то обстоятельство, что до послѣдняго времени вся торговля Россіи съ Средней Азіей, за исключеніемъ Хивы, находилась почти исключительно въ рукахъ бухарскихъ купцовъ. Главное значеніе и важность бухарскаго рынка заключаются въ томъ, что онъ снабжаетъ Россію хлопчатую бумагою, шелкомъ, мареною и пр. суровьями, необходимыми для ея мануфактурной и фабричной производительности. Главными статьями вывоза изъ Бухары въ Россію служатъ: хлопчатая бумага—сырецъ, шелкъ-сырецъ, марена и другія краски, фрукты и овощи, кожи, мягкая рухлядь и нѣкоторыя бумажныя, шелковыя и шерстяныя издѣлія. Съ 1850 г. по 1860 г. средняя сумма ежегоднаго вывоза изъ Бухары чрезъ Оренбургскую таможенную линію, составляла болѣе 1 мил. Затѣмъ, въ послѣдующіе годы вывозъ изъ Бухары производился въ слѣдующихъ размѣрахъ:

Привезено въ Россію изъ Бухары:

| Названіе товаровъ. | Въ 1862 г. | Въ 1863 г. | Въ 1864 г. | Въ 1865 г. | Въ 1866 г. |
|----------------------------|---------------------|------------|------------|------------|------------|
| | В ъ р у б л я х ъ : | | | | |
| Хлопчатой бумаги сырца. | 1.801,697 | 2.908,212 | 6.105,241 | 3.231,922 | 3.138,945 |
| Кожь | 16,618 | 37,697 | 87,908 | 62,991 | 15,252 |
| Фруктовъ и овощей. | 68,891 | 73,351 | 7,281 | 5,020 | 9,976 |
| Табаку | . | 45 | 87 | 44 | 76 |
| Хлѣба | 2,046 | 3,716 | 146 | 1,522 | 3,699 |
| Бумаги пряденой | 52,833 | 39,274 | 96,035 | 189,448 | 16,497 |
| Шелка | 154,076 | 51,295 | 45,663 | 32,058 | 110,387 |
| Шерсти | 6,050 | 2,640 | 1,830 | . | 102 |
| Бумажныхъ издѣлій. | 346,354 | 458,233 | 245,433 | 187,219 | 38,112 |
| Шелковыхъ » | 16,224 | 37,455 | 12,763 | 1,776 | 1,936 |
| Шерстяныхъ » | 7,802 | 12,117 | 4,782 | 2,828 | 156 |
| Мягкой рухляди | 244,044 | 235,543 | 250,824 | 164,769 | 117,025 |
| Красокъ | 11,119 | 7,202 | 454 | 27 | . |
| Чая | 1,401 | 750 | 472 | 5,219 | . |
| Прочихъ товаровъ | 11,514 | 13,129 | 9,424 | 5,407 | 1,856 |
| Всего. | 2.740,669 | 3.880,659 | 6.868,343 | 3.890,250 | 3.454,319 |

Важнѣйшіе предметы привоза изъ Россіи состоятъ изъ мануфактурныхъ произведеній: бумажныхъ, шелковыхъ, шерстяныхъ и суконныхъ матерій, мѣди, желѣза и разныхъ металлическихъ издѣлій, красокъ, юфти, сахару, воску и проч. и наконецъ изъ звонкой монеты: золота и серебра. Съ 1850 по 1860 г. привозилось въ Бухару означенныхъ товаровъ, среднимъ числомъ, ежегодно на 550 т. рублей. Съ 1862 по 1866 г. привозъ этотъ производился въ слѣдующихъ размѣрахъ:

Вывезено изъ Россіи въ Бухару:

| Названіе товаровъ. | Въ 1862 г. | Въ 1863 г. | Въ 1864 г. | Въ 1865 г. | Въ 1866 г. |
|----------------------------------|---------------------|------------|------------|------------|------------|
| | В ъ р у б л я х ъ : | | | | |
| Бумажныхъ издѣлій | 1.683,531 | 1.401,066 | 2.385,753 | 1.521,206 | 546,955 |
| Льняныхъ и пеньковыхъ изд. | 262 | 1,922 | 1,954 | 538 | 6,698 |
| Шелковыхъ издѣлій | 22,367 | 33,377 | 39,843 | 5,277 | 1,312 |
| Шерстяныхъ » | 28,004 | 56,467 | 37,411 | 41,960 | . |
| Сукна | 158,154 | 145,335 | 271,449 | 45,316 | 27,821 |
| Металловъ: мѣди | 65,026 | 107,558 | 195,488 | 9,133 | . |
| » желѣза | 59,323 | 72,173 | 72,473 | 11,877 | . |
| » разныхъ | 17,836 | 50,218 | 25,375 | 8,585 | 2,040 |
| Металлическихъ издѣлій | 189,706 | 182,752 | 185,535 | 86,001 | 41,986 |
| Золотыхъ и серебрян. изд. | 1,850 | 105 | . | 318 | . |
| Москательныхъ товаровъ | 2,399 | 2,860 | 13,467 | 2,711 | 860 |
| Бумаги пряденой | 223,475 | 159,857 | 445,518 | 128,363 | 112,270 |
| Кожи: юфти | 169,721 | 179,697 | 219,342 | 82,706 | 27,729 |
| » выдѣланныхъ | 1,944 | 7,323 | 111,249 | 58,872 | 4,155 |
| » невыдѣланныхъ | 189 | 613 | 205 | . | . |
| Красокъ | 253,646 | 234,491 | 110,335 | 26,263 | 5,576 |
| Воска | 750 | 447 | 6,890 | 240 | 276 |
| Табаку | . | . | . | 287 | . |
| Сахара | 78,156 | 171,064 | 268,243 | 106,027 | 30,987 |
| Чая | . | . | . | 35,490 | 4,632 |
| Коралловъ и корольковъ | 10,075 | 2,900 | 5,318 | 1,335 | 9,150 |
| Сундуговъ и погребцовъ | 13,213 | 17,590 | 11,604 | 4,423 | 2 |
| Мягкой рухляди | 34,392 | 33,917 | 44,990 | 17,039 | . |
| Прочихъ товаровъ | 104,640 | 121,776 | 202,546 | 56,886 | 54,733 |
| Всего | 3.126,681 | 2.983,595 | 4.654,988 | 2.250,853 | 877,182 |

Въ разсмотрѣніе означенныхъ торговыхъ оборотовъ не вошла торговля Бухары съ Киргизами, состоящими въ подданствѣ Россіи—между тѣмъ, она весьма значительна, но, по неимѣнію данныхъ, она не можетъ быть опредѣлена цифрами. Киргизы сбываютъ въ Бухару: верблюдовъ, лошадей, въ огромномъ количествѣ барановъ, и кошмы. Овецъ гонять въ Бухару не только ближніе къ ея предѣламъ киргизы, но и тѣ, которые кочуютъ близъ Оренбургской линіи. Торгъ баранами производится, большею частью, въ окрестностяхъ Хижду-Ана, восточнѣе Кардагана, мѣстности, обильной пастбищами; они скупаются здѣсь жителями городовъ: Бухары, Шахри-Сябзя и Гиссара. Эмиръ беретъ съ нихъ сороковую голову въ видѣ пошлины. Изъ Бухары киргизы вывозятъ: хлѣбъ, бязь, выбойку, халаты, мерлушки и другіе необходимые предметы домашняго быта.

Бухарское ханство, занимая центральное положеніе въ Средней Азіи, ведетъ дѣятельныя торговыя сношенія со всѣми сопредѣльными владѣніями, которыя снабжаетъ преимущественно своими или русскими мануфактурными издѣліями, а взаменъ получаетъ отъ нихъ разные сырые туземные продукты или транзитомъ: русскія издѣлія — черезъ Хиву и Коканъ; персидскія товары — черезъ Хиву и Туркменію, и наконецъ, англійскія и индійскія издѣлія — чрезъ Авганистанъ, Персію и Туркменію. Торговля сношенія съ Хивой производятся только въ концѣ осени и зимой, вслѣдствіе затруднительности лѣтомъ переходовъ по безводнымъ степямъ Кизиль-Кума и по берегу Аму-Дарьи, гдѣ въ это время года является множество насѣкомыхъ, отъ которыхъ гибнутъ верблюды. Изъ Хивы привозятъ въ Бухару: въ незначительномъ количествѣ шелкъ-сырецъ, кун-

жуть и др. суровья; русскія, желѣзныя и чугуныя издѣлія, юфть и русское золото и серебро. Бухара же посылаетъ въ Хиву: свои мануфактурныя издѣлія, табакъ, краски, зеленый чай, мягкую рухлядь и каракульскія мерлушки, находящія значительный сбытъ между туркменами и каракалпаками. Вообще торговля съ Хивой производится для Бухары на весьма выгодныхъ условіяхъ потому, что вывозъ туда товаровъ постоянно превышаетъ привозъ. Число верблюдовъ, ежегодно приходящихъ съ караванами изъ Хивы въ Бухару, доходитъ до 1,000 и до 1,500. Торговля съ Персіею производится двумя путями: черезъ Хиву, туркменскія степи и г. Астрабадъ или прямо черезъ упомянутыя степи и г. Мешедъ. Изъ Персіи Бухара получаетъ бумажныя и шелковыя издѣлія, ковры, бирюзу, отправляемую большею частью въ Россію, разныя сласти, англійскіе ситцы и сукна, доставляемые изъ Тавриза, и нѣкоторыя металлическія издѣлія изъ Астрабада. Взамѣнъ, Бухара отправляетъ въ Персію: хлопчатую бумагу, сарачинское пшено, разныя краски, въ особенности мерлушки, а также русскіе ситцы, металлическія издѣлія, юфть и сундуки.

Плѣнныхъ персіянъ считаютъ въ Бухарѣ равномѣрно за товаръ, который получается изъ первыхъ рукъ отъ туркменъ, или перепродается хивинцами. Цѣна рабамъ въ Бухарѣ подвергается частымъ измѣненіямъ. Самая высокая цѣна за взрослого человѣка отъ 40 до 50 тиллъ, но по совершеніи туркменами удачныхъ набѣговъ, когда число приводимыхъ плѣнныхъ персіянъ увеличивается, цѣна имъ на базарахъ падаетъ иногда до 3 и 4 тиллъ.

Торговля Бухарскаго ханства со странами верховьевъ Аму-Дарьи самая ничтожная, вслѣдствіе бѣдности жителей и хищныхъ наклонностей ихъ правителей. Бухара отправляетъ туда свои мануфактурныя издѣлія и нѣкоторые русскіе товары: желѣзо, чугуныя котлы, юфть и сундуки; взамѣнъ получаетъ: хлопчатую бумагу, шелкъ, кунжутъ, фисташки изъ Майменэ, драгоценныя камни изъ Бадахшана и невольниковъ. Торговля сношенія съ Авганистаномъ производятся лѣтомъ, потому что зимой снѣга совершенно заваливаютъ горныя проходы Гинду-Куша. Товары доставляются изъ Авганистана въ Бухару на 3,000 или 3,500 верблюдахъ ежегодно. Привозъ этотъ изъ Кабула и Херата состоитъ изъ товаровъ исключительно индо-англійскаго происхожденія: разныхъ бумажныхъ, шелковыхъ и шерстяныхъ издѣлій, кашемирскихъ шалей, индиго, опиума и пр. Черезъ Авганистанъ ежегодно привозится означенныхъ товаровъ въ Туранъ и преимущественно въ Бухару приблизительно на 170,000 ф. ст. или болѣе чѣмъ на 1 мил. руб. Взамѣнъ этого, Бухара отправляетъ въ Авганистанъ: въ значительномъ количествѣ шелкъ-сырецъ, нѣкоторыя бумажныя матеріи и затѣмъ, русскіе товары: сукно, металлическія издѣлія, сундуки и др. Вообще въ привозѣ изъ Бухары мануфактурныхъ издѣлій Авганистанъ не нуждается, получая ихъ прямо изъ Англій и Индіи.

Между Бухарой и Коканомъ существуютъ постоянныя, самыя оживленныя торговля сношенія; товары доставляются изъ Кокана въ Бухару и обратно небольшими партіями круглый годъ. Черезъ Коканъ производится также торговля Бухары съ Кашгаромъ и Китаемъ. Предметами вывоза въ Коканъ служатъ: хлопчатая бумага, разныя мануфактурныя издѣлія бухарскаго или русскаго происхожденія, мерлушки и пр. Въ Кашгаръ бухарцы отправляютъ: свои бумажныя и шелковыя матеріи и русскія металлическія издѣлія. Привозъ изъ Кокана состоитъ: изъ шелка-сырца, шелковыхъ тканей и изъ русскихъ товаровъ, въ особенности металлическихъ издѣлій. Изъ Китая привозятъ преимущественно зеленый чай и фарфоровую посуду.

ПУТИ СООБЩЕНІЯ.

Внутренніе пути сообщенія въ ханствѣ находятся въ самомъ первобытномъ состояніи; бухарское правительство весьма мало заботится о поддержаніи и улучшеніи ихъ. Въ концѣ осени и весною разливаются горныя рѣчки, дороги отъ страшной грязи дѣлаются едва проходимыми, а глинистая почва ханства становится до того топкою, что движеніе по ней верблюдовъ бываетъ чрезвычайно затруднительно. Въ эти времена года, по невозможности доставки товаровъ на мѣстные рынки, въ ханствѣ почти прекращается вся внутренняя торговая дѣятельность.

Сообщеніе между главнѣйшими городами, Бухарой и Самаркандомъ, производится по лѣвому или по правому берегу р. Зяръ-Авшана. По первому направленію, между означенными городами существуютъ слѣдующіе маршруты:

| (По Ханыкову): | | (По Вамбери): | |
|--------------------------------------|--------------------------------|-----------------------------|----------------------|
| 1) Изъ Бухары: | версты. | 2) Изъ Бухары: | фарсанги (*) |
| Богоуэддинъ | 9 | с. Мезаръ | 5 |
| с. Уангази | 32 | кр. Кермине | 6 |
| с. Мяликъ | 35 | с. Миръ | 6 |
| кр. Кермине | 17 | кр. Катты-Курганъ | 5 |
| с. Хушъ-Хаузъ | 14 ¹ / ₂ | с. Дауль | 6 |
| кр. Зіауэддинъ | 19 | г. Самаркандъ | 4—32 или 256 версты, |
| с. Миръ | 20 ¹ / ₂ | | |
| кр. Катты-Курганъ | 29 | | |
| укр. Зарауатъ или Заваратъ | 36 | | |
| г. Самаркандъ | 31, всего 243 | | |
| | | | |
| | (По Глуховскому): | | |
| 3) Изъ Бухары: | версты. | | версты. |
| с. Ташъ-Купру | 9 | кр. Калле | 55 |
| с. Хужабустанъ | 45 | кр. Катты-Курганъ | 42 |
| с. Ханъ-Червакъ | 36 | с. Дауль | около 39 |
| | | г. Самаркандъ | 24—250 |

Отъ Бухары до Самарканда считается 6 дней на арбахъ, а верхомъ проходятъ въ 3 и даже въ 2 дня. Доставка товаровъ и тяжестей между означенными городами обходится отъ 5 до 8 тенегъ съ верблюда. Дорога отъ Бухары до Катты-Кургана проходитъ по густо-населенной, обработанной и покрытой садами мѣстности, усѣянной значительными городами, селеніями и каравансараями. Дорога эта вездѣ ровная и совершенно удобная для слѣдованія на колесахъ; она становится чрезвычайно узка, проходя по улицамъ городовъ или селеній. Песчанья и пустынные мѣста встрѣчаются только у селенія Мяликъ, гдѣ въ плодородную долину Міанкала врѣзывается степь Дашти-Мяликъ. Между Катты-Курганомъ и Самаркандомъ дорога хотя и проходитъ по мѣстности вообще довольно населенной, тѣмъ неменѣе часто пересѣкается обширными пустынями. Къ этой части дороги подходятъ отроги Каршинскихъ и Самаркандскихъ горъ, образующихъ здѣсь нагорную долину, перерѣзанную во многихъ мѣстахъ значительными оврагами или балками, имѣющими весьма крутые подъемы и спуски.

По правому берегу Зяръ-Авшана дорога идетъ чрезъ слѣдующіе пункты:

| | | | |
|------------------------------|-------------------------------|--|-------------------------------|
| Изъ Бухары: | дней хода. | | дней хода. |
| кр. Вафканъ | 1 | кр. Митанъ | 1 ¹ / ₂ |
| с. Джанъ-Курганъ | 1 ¹ / ₂ | (отъ Катты-Кургана въ 20, а отъ Яны-Кургана въ 15 верстахъ). | |
| с. Хатырчи | 1 ¹ / ₂ | с. Чилякъ-Базаръ | ¹ / ₂ |
| (въ 6 верстахъ отъ Кермине). | | г. Самаркандъ | 1—8 |
| с. Першамбъ | 1 | | |

(*) Фарсангъ=8 или 9 верстамъ.

По этой дорогѣ на верблюдахъ доходятъ въ 6 и даже въ 5 дней. Означенный путь, пролегая по ровнымъ, степнымъ пространствамъ, на всемъ протяженіи изобилующемъ водою и подножнымъ кормомъ, преимущественно служитъ для слѣдованія каравановъ.

Маршрутъ между гг. Бухарой и Карши:

| Изъ Бухары: | | фарсанги. | фарсанги. | |
|------------------------------------|--|-----------|--------------------------------|--------------------|
| с. Каканъ | | 1 | К.-с. Ходжа Мубаракъ | 2 $\frac{1}{2}$ |
| Кар.-сарай Мама-Джургаты | | 2 | кол. Бузургъ-Сердоба | 3 |
| » Карауль | | 2 | с. Корсанъ | 1 |
| » Бузачи | | 2 | » ³ Пидна | 1 $\frac{1}{2}$ |
| » Какыръ | | 1 | г. Карши | 2—17, около 136 в. |

Караваны проходятъ это разстояніе въ 3 и 4 дня. Означенная дорога проходить по степной равнинѣ, гдѣ обработанныя мѣста встрѣчаются только въ окрестностяхъ Бухары и Карши. Вода въ колодцахъ и подножный кормъ находятся на всемъ протяженіи пути, вполне удобнаго для слѣдованія на колесахъ.

Изъ Бухары въ Шахри-Сябзь путь слѣдуетъ:

| | | |
|--------------------------|-------|---------------------------------|
| На г. Карши | около | 136 |
| » кр. Чиракчи | | 72 |
| г. Шахри-Сябзь | | 44—252, или около 10 дней хода. |

Отъ Карши дорога идетъ по долинь р. Шахри-Сябзь, по ровной мѣстности, за исключеніемъ переваловъ съ крутыми спусками и подъемами около Чиракчи. Караваны изъ Бухары иногда не заходятъ въ Карши, а направляются въ Шахри-Сябзь прямо степями.

Дорога въ г. Гиссаръ:

| Изъ Бухары: | дни. |
|----------------------|------------------|
| г. Карши | 4 |
| г. Гузоръ | 1 |
| кр. Дейнау | 3 |
| г. Гиссаръ | 1—9 или 10 дней. |

Путь этотъ на всемъ протяженіи совершенно удобенъ въ отношеніи воды и подножнаго корма.

Маршрутъ отъ г. Самарканда до Карши и береговъ Аму-Дарьи:

| Изъ Самарканда: | фарсанги. |
|--------------------------|------------------------------------|
| Робати-Хаусъ | 3 |
| Найманъ | 6 |
| Шуръ-Кудукъ | 4 |
| г. Карши | 5—18, или 144 версты, 4 дня хода. |
| Фейзабадъ | 2 |
| Сенгъ-Сулакъ | 6 |
| Керки | 6—14, или 112 верствъ, 3 дня хода. |
| (переправа на Аму-Дарьи) | |

Всего около 256 верствъ, 7 дней хода.

Между Самаркандомъ и Карши пролегаетъ нѣсколько дорогъ степями и кочевьями узбековъ; движеніе по нимъ представляетъ нѣкоторое затрудненіе только на переходахъ черезъ западные, каменистые отроги Каршинскихъ горъ; вода въ колодцахъ и подножный кормъ находятся на всемъ пути въ достаточномъ количествѣ.

Сообщеніе между Самаркандомъ и Шахри-Сябземъ производится черезъ высокій хребетъ Кара-Тау или Шахри-Сябзскія горы, на крѣпостцы Кара-Булакъ или Китабъ. Разстояніе между означенными городами около 100 верствъ; по затруднительности переваловъ черезъ горы, по этому пути можно слѣдовать только верхомъ.

Караванные пути въ Россію направляются изъ г. Бухары въ гг. Оренбургъ, Орскъ, Троицкъ и Ташкентъ. Самое значительное торговое движеніе производится между Бухарой и Оренбургомъ. Маршрутъ слѣдованія туда каравановъ слѣдующій:

| Изъ Бухары: | версты. | (переправа чрезъ Сыръ-Дарью): | версты. |
|--|--------------------------------|-------------------------------------|---------------------------------|
| Лакъ-Ляки | 17 | Озеро Акнай или Айгирякъ | 54 |
| (переходъ чрезъ Зяръ-Авшанъ по мосту). | | Кол. Нурлубай-Кудукъ | 56 |
| Крѣп. Барданза | 31 | » Алты-Кудукъ | 28 |
| Кол. Назарбай-Кудукъ | 24 | » Кара-Кудукъ | 26 |
| » Агитпа или Агатма | 28 | » Салдазынъ | 24 |
| » Кызыль-Какъ | 21 | » Кукъ-Кабакъ | 13 |
| » Карагъ-Ата | 18 | » Терекли | 43 |
| » Джусали-Сай-Кудукъ | 12 | » Долина Чока-Девлетъ | 23 |
| Горы Тюменбай | 26 | Озеро Сары-Куль | 18 |
| Кол. Тюменбай-Кудукъ | 35 ¹ / ₂ | Теньтякъ-Соръ | 17 |
| Пески Бат-Кагъ-Кумъ | 42 | Долина Джабы-Сай | 18 |
| Кол. Какпаташъ-Кудукъ | 35 ¹ / ₂ | Гора Давлень-Тау | 26 |
| г. Какпаташъ | 17 | Долина Сары-Сай | 24 |
| Кол. Юзь-Кудукъ | 16 | Уроч. Тюякъ-Тугай | 20 |
| » Чйли | 22 | По рѣчкѣ Читъ-Иргизъ | 33 |
| Горы Буханскія; ключъ Баккелл. | 17 | Рѣч. Логъ-Акчатколь | 17 ¹ / ₂ |
| Пески Кызыль-Кумъ | 26 | » Каинды | 23 ¹ / ₂ |
| Уроч. Кызыль-Какъ | 42 | Уроч. Каинды-Кысыкъ | 25 |
| Окончаніе Кызыль-Кума | 64 ¹ / ₄ | По рѣч. Каинды | 32 |
| Кол. Иркебай | 19 | Рѣч. Кундузды | 26 ¹ / ₂ |
| (на Яны-Дарьи): | | » Учь-Кятты | 16 ¹ / ₂ |
| » Кошъ-Кудукъ | 30 ¹ / ₂ | » Джалангачъ | 23 |
| » Кничь-Кудукъ | 20 | » Иссенбай | 61 |
| Уроч. Яманъ-Чеганакъ | 37 ¹ / ₄ | » Яманъ-Тамды | 35 |
| (на Куванъ-Дарьи): | | Уроч. Бишъ-Тамакъ | 25 |
| Бродъ чрезъ Куванъ-Дарью | 53 | Рѣч. Карабутакъ | 164 ¹ / ₂ |
| Уроч. Кинтюбя | 45 | Форпостъ Куралнискій | 44 |
| (на Сыръ-Дарьи): | | г. Оренбургъ | 89—1005 |
| » Майлибашъ | 27—739 | Всего отъ Бухары до Оренбурга около | 1,744 вер. |

Маршрутъ отъ Бухары до Троицка:

| | дни. | | |
|---|-----------------------------------|--|---------|
| Горы Какпаташъ до Юзь-Кудука | 14 | Рѣч. Джиланчикъ | 1 |
| Стени Кызыль-Кумъ до Куржумъ Булака | 6 ¹ / ₂ | Оренб. укрѣп. | 2—16 |
| Юшъ-Кашкъ | 2 ¹ / ₂ —23 | Пески Кошелакъ | 1 |
| (переправа чрезъ Сыръ-Дарью) | | Рѣч. Кабырга | 2 |
| Джанъ-Курганъ | 2 | Оз. Чупты-Куль | 1 |
| Рѣч. Мынбулакъ | 1 | » Уркачь | 1 |
| Кол. Даутъ-Кужа | 1 | » Шагырь-Куль | 1 |
| Оз. Теле-Куль | 1 ¹ / ₂ | Рѣч. Жебелей-Карасу | 1 |
| » Арсъ-Куль | 1 ¹ / ₂ | Янъ-Яманъ-Биль-Карагай | 1 |
| Уроч. Еспе | 1 ¹ / ₂ | Др. Домбаръ на р. Таболъ | 1 |
| Рѣч. Калмакъ-Кергланъ | 1 ¹ / ₂ | Оз. Яманъ-Ала-Куль | 1 |
| » Малдырь | 1 | » Курпудандъ за Николаев. укр. | 1 |
| » Каидауль | 1 | Михайловское укр. | 1 |
| Оз. Буще-Куль | 1 | г. Троицкъ | 1—13 |
| | | Всего | 52 дня. |

Какъ въ предѣлахъ ханства, такъ равно и въ киргизскихъ степяхъ, существуютъ еще нѣсколько караванныхъ путей, которые всѣ болѣе или менѣе сохраняютъ направленіе показанныхъ маршрутовъ.

Пространство отъ Бухары до Сыръ-Дарьи весьма бѣдно водою и подножнымъ кормомъ; послѣдній встрѣчается въ нѣкоторыхъ мѣстахъ только весною. Переправа черезъ Сыръ-Дарью у Майлибаша производится уральскими казаками; рѣка имѣетъ здѣсь 160 саж. ширины.

Караваны, направляющіеся изъ Бухары въ Орскъ слѣдуютъ по выше-

указанному маршруту въ Оренбургъ до урочища Маны-Аудье, откуда они сворачиваютъ къ сѣверу и внизъ по рѣкѣ Ори достигаютъ г. Орска.

По настоящее время перевозка товаровъ отъ Бухары до Оренбурга производится исключительно на верблюдахъ, хотя на всемъ протяженіи степей, за исключеніемъ песковъ Кызыль-Кума, не представляется особыхъ затрудненій для движенія на арбахъ или саняхъ, запряженныхъ верблюдами. Послѣдній способъ передвиженія употребляется иногда бухарцами отъ г. Бухары до Кызыль-Кума. Конная перевозка невозможна вслѣдствіе почти повсемѣстнаго недостатка подножнаго корма и воды.

При перевозкѣ товаровъ по означенному пути, средній вѣсъ верблюжей ноши полагается въ 16 пудовъ, но въ дѣйствительности вѣсъ этотъ бываетъ не менѣе 18 пудовъ. При перевозкѣ людей, на каждаго верблюда полагается 3 человѣка, считая по 5 пудовъ на человѣка. Караванные верблюды бываютъ: двугорбые (тюя) и одногорбые (наръ); они нанимаются исключительно у киргизовъ. За провозъ товаровъ изъ Бухары въ Оренбургъ прежде платилось съ верблюда отъ 17 до 25 руб., а въ Троицкѣ отъ 20 до 28 руб., но съ водвореніемъ спокойствія и безопасности въ степяхъ, плата эта значительно понизилась. Въ послѣднее время отъ Бухары до Оренбурга брали отъ 2¼ до 3 или 4 тилль, т. е. отъ 9 до 12 или 16 руб.; провозъ въ Троицкѣ былъ еще дешевле. Средняя стоимость найма верблюда составляетъ около 10 р.; полагая средній грузъ верблюда въ 18 пуд., средняя провозная плата одного пуда будетъ составлять около 55 коп. сер.

Изъ Бухары въ Оренбургъ отправляются ежегодно два каравана. Первый выступаетъ въ концѣ февраля и двигается весьма медленно, вслѣдствіе истощенія верблюдовъ въ это время года. Караванъ этотъ старается достигнуть Сыръ-Дарьи пока она еще покрыта льдомъ, для избѣжанія платы за перевозъ, и приходитъ въ Оренбургъ во второй половинѣ мая или въ первыхъ числахъ іюня. Второй караванъ выступаетъ изъ Бухары въ половинѣ мая, идетъ кучнѣе, а не раздробленными частями, какъ первый, на откормленныхъ верблюдахъ и ускореннымъ ходомъ; прибываетъ въ Оренбургъ около половины іюля. Троицкіе караваны отправляются изъ Бухары два или три раза въ годъ. Первый выступаетъ въ половинѣ февраля, второй—въ апрѣлѣ, а послѣдній—въ началѣ мая; приходитъ въ концѣ мая и въ теченіе іюня. Изъ Оренбурга и Троицка караваны выступаютъ въ Бухару осенью, по окончаніи нижегородской ярмарки; первые—отправляются изъ Оренбурга черезъ Орскъ въ концѣ августа и въ началѣ сентября, но главный караванъ выступаетъ изъ Оренбурга въ концѣ октября или въ началѣ ноября. Изъ Троицка выступаютъ: первые—въ августѣ и сентябрѣ, а послѣдніе въ половинѣ октября.

Изъ Бухары караваны ходятъ въ Оренбургъ въ 70 — 80 дней, а въ Троицкѣ въ 50—60 дней; изъ Оренбурга достигаютъ Бухары въ 55—65 дней.

Изъ Бухары въ Ташкентъ существуютъ слѣдующіе два пути: степями, по сѣверной долинѣ р. Зарь-Авшана, и чрезъ г. Самаркандъ.

| | версты. | | версты. |
|--------------------------|---------|----------------------------|-------------------------|
| 1) Изъ Бухары. | | Яны-Курганъ | 40—303 |
| г. Бафканъ | 24 | (въ предѣл. Туркест. обл.) | |
| » Арабъ-хана | 66 | Кр. Джизакъ | 24 |
| с. Уч.-Тутъ | 24 | карав.-сар.-Мурза-Рабатъ . | 50 |
| » Яръ-Баши | 30 | Чиназь, на перепр. черезъ | |
| г. Митанъ | 30 | Сыръ-Дарью | 60 |
| с. Дуванъ-Хана | 18 | с. Зенгаты | 45 |
| » Яны-Таклы | 18 | Ташкентъ | 16—145 |
| » Амамакуръ или Ашакуръ | 36 | | |
| » Крыкъ-Булакъ | 17 | | |
| | | | Всего около 498 верстъ. |

| | | | |
|---|-----------|-----------------|-------------------------|
| 2) Изъ Бухары: | версты. | | версты. |
| г. Самаркандъ | около 250 | кр. Яны-Курганъ | 37 |
| (Переправа въ бродъ чрезъ Зяръ-Авшанъ). | | Джизакъ | 24 |
| с. Чилбай | 18 | Чиназъ | 110 |
| кр. Акъ-Курганъ | 18 | Ташкентъ | 61—268 |
| | | | Всего около 518 верстъ. |

Дорогу отъ Бухары въ Ташкентъ совершаютъ въ 12 или 18 дней; за провозъ товаровъ платятъ около 2½ тиллъ съ верблюда. За исключеніемъ пустынныхъ степей отъ Ушъ-Тюкъ до Сыръ-Дарьи, означенный путь проходитъ, большею частью, по населенной и обработанной мѣстности, вполне удобной для движенія на колесахъ.

Маршрутъ отъ Бухары до Хивы одинаковъ съ маршрутомъ отъ Хивы до Бухары. (См. Хивинское ханство).

Отъ г. Бухары до Кокана путь имѣетъ слѣдующее направленіе:

| | | | |
|---------------|---------|--------------|----------------|
| Изъ Бухары. | версты. | | версты. |
| г. Самаркандъ | 250 | кр. Нау | 42 |
| кр. Джизакъ | 97 | г. Ходжентъ | 24—519 |
| с. Джамъ | 24 | с. Мангаранъ | 40 |
| кр. Зааминъ | 34 | « Бишъ-Арыкъ | 30 |
| « Ура-Тюбя | 48 | г. Коканъ | 30, около 600. |

Означенный караванный путь, на всемъ своемъ протяженіи, пролегаетъ по обработанной и населенной мѣстности, изобилуетъ водою и подножнымъ кормомъ и представляетъ всѣ удобства для движенія на колесахъ. Отъ Бухары до Кокана караваны ходятъ отъ 20 до 23 дней; провозная цѣна съ верблюда отъ 2½ до 3 тиллей.

Изъ Бухары въ г. Мешедъ путь направляется:

| | | | |
|-----------------------------|---------|------------------------------|---------------------------|
| Изъ Бухары: | версты. | | версты. |
| на г. Кара-Куль | 48 | на кол. Шикъ-Робатъ | 60 |
| » переправу чрезъ Аму-Дарьи | 72 | » » Низушуркъ | 85 |
| » Чарджуи | 6—126 | въ г. Мервъ или Шахъ-Джиганъ | 70—341, отъ 9 до 12 дней. |

| | |
|------------|----------|
| Изъ Мервя: | Дни. |
| Серакъ | 4 |
| Г. Мешедъ | 5 или 6. |

Отъ Бухары до Мешада считается всего отъ 18 до 22 дней хода; цѣна съ верблюда около 3 тиллъ. Отъ Аму-Дарьи до Мешада караваны слѣдуютъ туркменскими степями, гдѣ подвергаются опасности отъ нападений хищнаго племени Текке. На всемъ протяженіи этого пути встрѣчаются колодцы съ хорошею водою и почти вездѣ имѣется подножный кормъ въ достаточномъ количествѣ. Переправа чрезъ р. Мургабъ у Мервя совершается въ бродъ, а тяжести перевозятся на лодкахъ.

Отъ Бухары до Андкуя, Майменэ и Херата существуютъ нѣсколько путей; изъ нихъ самый кратчайшій имѣетъ слѣдующее направленіе:

(По Ханыкову):

| | | | | |
|--------------------|---------|------|--------------|--------------------|
| Г. Карши | Версты. | Дни. | Изъ Майменэ: | Дни |
| Керки на Аму-Дарьѣ | 140 | — 3 | Кайсаръ | 2 |
| с. Ахче | 180 | — 4 | Кале-Велп | 2 |
| г. Андкуй | 65 | — 2 | Кале-Но | 4 |
| Хирабадъ | 50 | — 2 | г. Хератъ | 2 — 10 |
| Кафыль-Кала | 30 | — 1 | | |
| г. Майменэ | 35 | — 1 | Всего | отъ 22 до 24 дней. |
| Всего | 35 | — 1 | | |
| | 535 | — 14 | | |

(По Вамбери):

| Изъ Бухары: | | Фарсах. Версты. | Изъ Майменэ: | | Ферсах. Версты. |
|-----------------|---|-----------------|--------------|---|-----------------|
| Берки (степями) | . | 25 — 200 | Кайсарь. | . | 4 — 32 |
| г. Андкуй | . | 18 — 144 | Кале-Вели | . | 18 — 144 |
| г. Майменэ | . | 13 — 164 | Кале-Но. | . | 15 — 120 |
| | | 56 — 448 | г. Хератъ | . | 15 — 120 |
| | | | | | 52 — 416 |

Всего отъ Бухары до Херата около 864 верстъ или отъ 20 до 25 дней хода. Товары до Майменэ отправляются исключительно на верблюдахъ, съ платою отъ 18 тенегъ до 1 тиллы. Отъ Майменэ до Херата платятъ съ верблюда 15 и 16 тенегъ, а съ лошака или лошади 10 и 12 тенегъ. Путь до Майменэ проходитъ по ровной равнинѣ Аму-Дарьи и только близъ этого послѣдняго города вступаетъ въ гористыя страны, пересѣченные отрогами Гинду-Куша.

Караванный путь въ Балхъ, Кундузъ и Кабуль имѣетъ слѣдующее направление:

| Изъ Бухары: | Версты. | Дни. | Изъ Балха: | Версты. | Дни. |
|---|-----------|--------------------|-------------|----------|------|
| г. Карши | 140 | — 3 | г. Хулумъ | около 70 | — 3 |
| Переправа чрезъ Аму-Дарью у Келефа или Ходжа-Сали | около 180 | — 4 | г. Кундузъ. | 80 | — 2 |
| с. Ахче | 65 | — 2 | | | |
| г. Мигликъ | 30 | — 1 | | | |
| г. Балхъ | 50 | — 1 $\frac{1}{2}$ | | | |
| | 465 | — 11 $\frac{1}{2}$ | | | |

Всего отъ Бухары до Кундуза около 615 верстъ и отъ 14 до 16 дней хода.

| Изъ Балха: | Дни. | Версты. |
|-------------|------|-----------------------|
| гор. Хулумъ | 2 | около 70. |
| дол. Сегани | 3 | » 300. |
| « Баміана | 4 | |
| г. Кабуль | 3 | » 150. |
| | | 12, около 520 верстъ. |

Всего отъ Бухары до Кабула около 985 верстъ и отъ 22 до 25 дней хода.

Товары въ Кабуль перевозятся исключительно на вьючныхъ лошадяхъ; при этомъ на каждую лошадь полагается по 8 пуд. ноши. За каждую лошадь плата по 1 $\frac{1}{2}$ тилля до Балха, откуда до Хулума 3 тенги. Отъ этого послѣдняго пункта до Кабула—12 дней хода. У Хулума оканчивается обширная долина Аму-Дарьи и путь вступаетъ въ нагорную страну Инду-Куша. Плата за провозъ отъ Бухары до Кундуза около 1 $\frac{1}{2}$ тилля съ верблюда.

ФИНАНСЫ.

Главнѣйшими источниками доходовъ эмира служатъ: подать съ земли, пошлина съ товаровъ, какъ внутренняго производства, такъ и привозимыхъ въ ханство; разные неопредѣленные поборы, налагаемые на дома, лавки, базары, а также на правителей округовъ, торговцевъ и вообще на достаточное население Бухары, и, наконецъ, въ подаркахъ, подносимыхъ эмиру. Кромѣ того, согласно предписанію корана, каждый мусульманинъ обязанъ платить, для войны противъ невѣрныхъ, духовный налогъ съ имущества, или закятъ, который произвольно увеличивается по усмотрѣнію эмира. Такой неопредѣленный порядокъ взиманія податей, сопровождаемый разными злоупотребленіями чиновниковъ, оказываетъ самое вредное вліяніе на раз-

витіе производительныхъ силъ края. По отсутствію данныхъ, не представляется никакой возможности опредѣлить итогъ всѣхъ означенныхъ доходовъ, но, во всякомъ случаѣ, онъ долженъ значительно превышать доходы сосѣдственныхъ съ Бухарой владѣній, а потому, въ отношеніи финансовыхъ средствъ, эмиръ самый сильный и могущественный властитель Средней Азіи.

Поземельная подать въ среднеазіатскихъ мусульманскихъ странахъ дѣлится на ушріа и хераджъ. Ушріа называется подать съ земли, владѣтели которой приняли магометанство добровольно; она состоитъ изъ одной десятой съ дохода земли. Хераджемъ именуется подать съ завоеванной земли, владѣтели которой приняли исламъ по принужденію. Подать хераджа различна. Хераджъ-мукосама состоитъ во взносѣ извѣстнаго $\frac{0}{100}$ съ произведеній обработанной земли; подать эта не можетъ превышать половины дохода; съ невоздѣланныхъ участковъ, мукосама вовсе не взимается. Хераджъ-муаззавъ отличается отъ предъидущаго тѣмъ, что взыскивается какъ съ обработанныхъ, такъ и съ необработанныхъ участковъ земли. Въ Средней Азіи всѣ земли подлежатъ взносу хераджа; но въ Бухарѣ, независимо отъ него установились еще два особенные вида поземельнаго налога: милькъ и амлякъ. Милькъ есть подать съ земли, которая при покореніи ханства была не заселена, а потому поступила въ собственность эмировъ и впоследствии ими роздана частнымъ лицамъ въ вѣчное и въ безвозмездное владѣніе. Амлякъ есть подать также съ жалованной земли, но на которую владѣтели утратили право безвозмезднаго пользованія. Подать амляка, опредѣляемая эмиромъ, не можетъ превышать наименьшей подати хераджа, существующей въ ханствѣ. Наконецъ, вакуфъ есть доходъ съ земель или вообще со всякаго имущества, жертвуемаго благочестивыми мусульманами на содержаніе духовенства, мечетей и особенно медресъ. Съ вакуфа подать не взимается.

Всякая частная собственность, какъ движимая, такъ и недвижимая, владѣтели которой неимѣютъ законныхъ наслѣдниковъ, переходятъ въ пользованіе эмира.

Количество всего хераджа, собираемаго въ ханствѣ, неизвѣстно. По распросамъ г. Ханыкова, въ 1840 годахъ въ окрестностяхъ Бухары и Самарканда, хераджъ взыскивался въ слѣдующихъ размѣрахъ: съ 10 батм. хлѣба—3 батм. въ казну, съ танана подъ садомъ—48 тенегъ, съ сѣяннаго люцерною—6 тенегъ.

Духовенство и образованность.

Жители ханства, исповѣдая исламъ суннитскаго толка, отличаются отъ прочаго населенія Средней Азіи большимъ фанатизмомъ и особенно ревностнымъ исполненіемъ всѣхъ виѣшнихъ обрядовъ, предписанныхъ кораномъ. Такому религіозному настроенію народонаселеніе Бухары обязано своему духовенству, которое во всемъ мусульманскомъ мірѣ славится ученостью, но еще болѣе педантизмомъ. Высшій въ ханствѣ духовный чинъ и глава улемовъ есть *Шейхъ-Уль-Исламъ*; затѣмъ слѣдуютъ: *Накибъ*, *Казы-Аскяръ*, *Казы-Калянъ*, *Реисы*, *Муфтіи* и др., обязанности которыхъ, какъ было выше упомянуто, касаются исключительно судебной части.

Имамъ-Джумы суть муллы, читающіе намазъ Джумы въ главныхъ мечетяхъ. Къ низшему духовенству принадлежатъ: *Имамъ-Пянджъ-Уакъ*, *Суфи-Мянъ-Суря-Ханъ* и наконецъ монашествующіе шейхи или *шаны*, живущіе въ особыхъ домахъ, называемыхъ ханаками. Вообще духовенство въ ханствѣ весьма многочисленно; однихъ муллъ насчитывается около 12 т.

Бухарское ханство издавна считалось однимъ изъ центровъ мусульман-

ской учености и образованія. По числу грамотныхъ людей и количеству училищъ, Бухара дѣйствительно занимаетъ первое мѣсто между государствами Средней Азіи. Число первоначальныхъ школъ, *Мектабъ-хане*, какъ въ городахъ, такъ и въ селеніяхъ ханства, весьма значительно. Онѣ устраиваются и содержатся доходами съ вакуфа или иждивеніями и пожертвованіями ревностныхъ мусульманъ или, наконецъ, особыми, по повелѣнію эмира, сборами съ жителей. Школами завѣдуютъ муллы, которые получаютъ, кромѣ подарковъ, отъ 1 до 3 тиллъ въ годъ съ каждаго ученика. Обучение въ нихъ заключается въ чтеніи и письмѣ, изученіи корана и нѣкоторыхъ духовныхъ книгъ. Въ школахъ, гдѣ между учениками находятся болѣе узбековъ, преподается турецкій языкъ. Курсъ продолжается 7 лѣтъ. По выходѣ изъ Мектабъ-хане, желающіе продолжать свое образованіе поступаютъ въ высшія училища—*медрессы*. Каждая медресса имѣетъ определенное число обучающихся, которые получаютъ извѣстное содержаніе отъ казны или вакуфа. Преподаваніе въ нихъ производится извѣстными своею ученостью муфтіями. Въ курсъ преподаванія въ медрессахъ преимущественно входятъ: сочиненія духовнаго содержанія и ученія толкованія корана; изученіе арабскаго и отчасти турецкаго языковъ; математика, метафизика и естественныя науки. Чтобы выслушать полный курсъ въ медрессѣ нужно не менѣе 15 или 20 лѣтъ. Число грамотныхъ въ ханствѣ составляетъ, приблизительно, четвертую часть всего народонаселенія; однихъ медрессѣ считается отъ 180 до 200, съ 15 или 16 т. учениками; въ одномъ г. Бухарѣ находится въ медрессахъ около 5,000 учениковъ. Число Мектабъ-хане и обучающихся въ нихъ должно по крайней мѣрѣ въ 10 разъ превышать число медрессѣ и ихъ учениковъ. Это народное образованіе, находясь исключительно въ рукахъ фанатическаго духовенства, отличается крайнею односторонностью и не только не способствуетъ и не содѣйствуетъ умственному развитію народа, но, напротивъ, поддерживаетъ въ немъ замкнутость, отсталость въ понятіяхъ и религіозный фанатизмъ, въ которыхъ понынѣ продолжаетъ коснѣть вообще все народонаселеніе Средней Азіи.

Вооруженныя силы.

Военныя силы ханства состоятъ: изъ регулярной пѣхоты и артиллеріи (сарбазовъ), изъ иррегулярной кавалеріи (Голяба-Тырей или Хасабадиловъ) и изъ коннаго ополченія. Устройство регулярнаго войска, по европейскому образцу, начато эмиромъ Насръ-Уллою въ 1830-хъ годахъ, по совѣту и при содѣйствіи, бывшаго въ англійской службѣ въ Индіи, персіянина Абду-Самата и бѣжавшаго изъ Персіи Шагрукъ-Хана. Сарбазы первоначально были сформированы преимущественно изъ плѣнныхъ персіянъ и русскихъ, а также изъ охотниковъ сартовъ; въ настоящее время въ рядахъ сарбазовъ служатъ много авганцевъ и, вѣроятно, сипаевъ англо-индійской арміи.

Регулярная пѣхота составляетъ баталіонъ, который дѣлится на сотни, полусотни и десятки. Во фронтѣ сарбазы строятся въ двѣ шеренги, ранжируясь справа налево; баталіонъ имѣетъ два знамя: большое — при 1-мъ полубаталіонѣ, и малое—при 2-мъ. Большое знамя состоитъ изъ древка съ серебряной шишкой наверху, подъ которою привѣшенъ коровій хвостъ, а ниже кусокъ красной шелковой матеріи; малое знамя не имѣетъ означеннаго хвоста. При каждой сотнѣ находятся 3 барабанщика и два флейщика, а при баталіонѣ, сверхъ того, 4 трубача и 2 турецкихъ барабана. Баталіонъ обучается разнымъ построеніямъ и дѣйствіямъ застрѣльщиковъ. Численность его весьма часто измѣняется; при Насръ-Уллѣ она доходила

до 2,500 чел., но обыкновенная численность батальона отъ 1,000 до 1,500 чел.

Бухарская артиллерія не имѣетъ никакой опредѣленной организаціи. Орудія ея состоятъ изъ пушекъ, единороговъ и мортиръ разныхъ калибровъ и размѣровъ. Въ составъ полевой артиллеріи входятъ мѣдныя и чугуныя орудія, послѣднія въ значительно меньшемъ числѣ; нѣкоторыя орудія сдѣланы изъ артиллерійскаго металла и изъ бронзы. Полевые лафеты, по гибкости своей, вполне примѣнены къ пересѣченной мѣстности ханства, но всѣ крѣпостные лафеты самой грубой отдѣлки и первобытной системы. Въ 1866 г., при оборонѣ крѣпостей: Ура-Тюбя и Джизака, бухарская артиллерія дѣйствовала довольно искусно. Въ Бухарѣ существуетъ также выучная артиллерія, *Хатайчи*, состоящая изъ орудій весьма малыхъ размѣровъ, длиною около 1½ фута. Эти пушки дѣлаются изъ желѣза, мѣди или чугуна; ихъ возятъ попарно въ кожаныхъ чехлахъ, вмѣстѣ съ сумами для пороха и снарядовъ. Хатайчи употребляется бухарцами какъ горная артиллерія. Число орудій въ ханствѣ, до послѣдней войны съ Россіею, было весьма значительно; въ 1857 и 58 гг. насчитывалось около 100 орудій разнаго калибра; изъ нихъ 50 находилось въ цитадели г. Бухары. Кромѣ того, эмиромъ Муззафаръ-ед-Диномъ была захвачена и перевезена въ Бухару вся коканская артиллерія. Но во время военныхъ дѣйствій въ Туркестанской области, съ 1864 г. русскими войсками взято болѣе 240 орудій разнаго калибра, изъ которыхъ большая часть составляла собственно артиллерію Бухары. Послѣ такой огромной потери нельзя предположить, чтобы во владѣніяхъ эмира оставалось нынѣ значительное число орудій.

Вооруженіе сарбазовъ состоитъ изъ ружей и сабель; кромѣ того, офицеры имѣютъ пистолеты и топорыки. Черезъ плечо сарбазы носятъ два ремня, изъ которыхъ на одномъ привѣшенъ штыкъ въ кожаномъ чехлѣ, а на другомъ сума для патроновъ. Изъ ручнаго огнестрѣльнаго оружія бухарцы употребляютъ: крѣпостное ружье большихъ размѣровъ (джазаль), для обороны укрѣпленій; родъ фальконета (салышканъ), употребляемый какъ въ полѣ, такъ и при оборонѣ крѣпостей; ружья (мылтыкъ) преимущественно фитильныя, но встрѣчаются также двухствольныя, кремневыя, ударныя и даже заряжающіяся съ казенной части. Стволы фитильныхъ ружей толсты и тяжелы, имѣютъ до 12 прямыхъ нарезовъ; замки для ружей привозятъ изъ Россіи, а стволы выдѣлываются въ Бухарѣ. Ударныя и кремневыя ружья, всѣ англійской работы, доставляются изъ Индіи. Съ недавняго времени въ ханствѣ стали появляться и револьверы. Холодное оружіе въ Бухарѣ состоитъ изъ хорошо отпущенныхъ сабель и пашекъ, преимущественно желѣзныхъ, изъ пикъ на длинныхъ древкахъ, и изъ чугуныхъ и желѣзныхъ топориковъ.

Кавалерія, извѣстная подъ названіемъ Голяба-Тырей и Хасабадиловъ, состоитъ въ постоянной готовности; она набирается изъ жителей г. Бухары; численность ея до 13,000 чел. Вооруженіе хасабадиловъ заключается въ винтовкѣ, пикѣ и саблѣ.

Конное ополченіе набирается въ военное время, по призыву эмира. Всѣ люди, обязанные являться на службу въ ополченіе, вносятся въ особые списки, хранящіеся въ г. Бухарѣ у эмира, а въ другихъ городахъ, у бековъ. Списки эти ведутся крайне неисправно. Каждый округъ выставляетъ свой контингентъ, который къ опредѣленному сроку обязанъ явиться на назначенный эмиромъ сборный пунктъ. Ополченія эти, преимущественно состоящія изъ узбековъ и туркменъ, болѣе воинственнаго населенія ханства, дѣлятся по родамъ и имѣютъ начальниками своихъ родовыхъ бековъ или

аксакаловъ. Числительность бухарскаго ополченія не превышаетъ 40,000 чел., изъ коихъ только половина имѣеть полное вооруженіе, т. е. ружье, саблю или пику. Затѣмъ, для усиленія своей арміи, эмиры прибѣгаютъ иногда къ найму туркменъ, независимыхъ племенъ текке и сарикъ, которыя выставляютъ тогда конное ополченіе, числительностью до 15,000 чел. Кромѣ того, въ военное время изъ обывателей набираются военно-рабочія команды, въ родѣ саперовъ, снабженныя топорами, мотыгами и лопатами; команды эти употребляются для осадныхъ работъ и возведенія полевыхъ укрѣпленій.

Числительность всѣхъ военныхъ силъ Бухары приблизительно слѣдующая:

| Названіе войскъ. | Числительность. |
|--|--------------------|
| 1) Сарбазовъ | отъ 1,000 до 1,500 |
| 2) Хасабадировъ или Голяба-Тырей | » 13,000 |
| 3) Коннаго ополченія | » 40,000 |
| 4) Наемныхъ туркменъ | » 15,000 |
| | Всего до 70,000 |

Въ 1841 г. эмиръ Насръ-Улла въ походѣ противъ Хивы имѣлъ армію въ 100 т. чел., но въ то время къ Бухарѣ находились въ вассальныхъ отношеніяхъ владѣтели Андкуя и Майменэ, которые, по требованію эмира, выставляли каждый, отъ 500 до 2,000 чел., вооруженныхъ пиками, саблями и отчасти фитильными ружьями на сошкахъ. По окончаніи похода эмиръ дѣлалъ означеннымъ владѣтелямъ подарки, а воинамъ жаловалъ по халату.

Военные чины въ ханствѣ слѣдующіе: самый высшій—*Аталыкъ*, соответствующій званію главнокомандующаго; *Диванъ-Бегъ*, *Перваначи* или *Пяруначи*, *Инакъ*, *Таксаба-Доджа*, *Секендиры*—соответствуютъ чину генерала. *Миръ-Ахуръ*—начальникъ сотни; *Караулъ-Бегъ*—помощникъ начальника сотни; *Дживачи* и *Пянджъ-Баши*—унт.-офицеры—начальники полусотенъ; *Чирагъ-Агасы* и *Дягъ-Баши*—начальники десятковъ; *Мирза-Баши*—писарь.

Сарбазы вообще не получаютъ опредѣленнаго содержанія. Жалованье хотя и полагается имъ, около 3 руб. въ мѣсяць или 12 тиллъ въ годъ, но въ послѣднее время размѣры этого жалованья зависѣли отъ количества собираемаго съ жителей, на содержаніе сарбазовъ, хлѣба, который продавался на базарахъ, а вырученныя съ него деньги раздавались солдатамъ, что составляло на каждаго всего 6 тиллей въ годъ, а при неурожаѣ еще менѣе. Въ походѣ сарбазамъ отпускаются суточные деньги: по одной теньги (20 к. с.) каждому на 3 дня. Во время военныхъ дѣйствій 1866 года, сарбазы въ кр. Джизакъ получали жалованье въ слѣдующихъ размѣрахъ:

| | Въ мѣсяць. | Суточныхъ. |
|--|---------------------------------|---------------------------------|
| Секендиръ | 20 тиллъ. | 10 тенегъ. |
| Миръ-Ахуръ | 11 » | 3 » |
| Караулъ-Баши | 6 » | 2 » |
| Дживачи | 4 » | 1 ¹ / ₂ » |
| Мирза-Баши | 3 » | 1 » |
| Чирагъ-Агасы | 1 ¹ / ₂ » | ⁵ / ₄ » |
| Дягъ-Баши | 1 » | ¹ / ₂ » |
| Аляманъ или Мерганъ, т. е. рядовой | по 15 тенегъ. | по 1 тенгѣ. на 3 сутокъ. |

Сарбазы артиллеристы получают одинаковое содержаніе съ пѣхотою. Хасабадиры въ мирное время живутъ и въ Бухарѣ на своихъ квартирахъ и не получаютъ отъ казны никакого содержанія. Въ военное время, когда они находятся въ сборѣ, имъ полагается жалованья въ размѣрѣ 2 или 3 тиллъ въ мѣсяцъ (отъ 8 до 12 руб.); кромѣ того, въ случаѣ падежа лошади, имъ выдается другая отъ казны. Ополченіе получаетъ въ походѣ жалованье и лошадей (взамѣнъ палыхъ) на равнѣ съ хасабадирами.

Одежда сарбазовъ состоитъ изъ красной куртки, бѣлыхъ или черныхъ штановъ, персидской шапки и высокихъ до колѣнъ сапоговъ; въ холодное время каждому сарбазу отпускается по чекмену и чпану. Артиллеристы отличаются отъ пѣхоты чернымъ цвѣтомъ куртокъ. Военную форму сарбазы носятъ только на ученьи и въ походѣ, въ остальное время они ходятъ въ національной одеждѣ, т. е. въ халатахъ, но форменную шапку обязаны имѣть постоянно. Сарбазы расквартированы въ г. Бухарѣ, за западными Угланскими воротами, въ отдѣльной слободѣ, гдѣ каждый имѣетъ свое хозяйство.

Въ походѣ пѣхота обыкновенно слѣдуетъ на арбахъ, нанимаемыхъ отъ казны, при чемъ на каждую полагается 4 человѣка. Пѣхота такимъ образомъ проходитъ около 50 верстъ въ сутки. Въ артиллеріи одна арба полагается на 10 человѣкъ; въ каждое орудіе впрягается отъ 4 до 8 лошадей, при 6 человѣкахъ прислуги. Снаряды и патроны возятся на верблюдахъ; послѣдніе раздаются пѣхотѣ по 10 или 20 только передъ самымъ боемъ, и по окончаніи онаго немедленно отбираются. Лагеремъ сарбазы располагаются въ холщевыхъ палаткахъ, по 10 человѣкъ въ каждой. Лагерь обыкновенно разбивается въ слѣдующемъ порядкѣ: въ серединѣ становится палатка съ снарядами, около которой располагаютъ орудія, затѣмъ располагается пѣхота и артиллеристы, съ своими арбами, и кругомъ ихъ раскидывается милиція. Часовые становятся днемъ только у пороховой палатки, ночью же пѣхота выставляетъ часовыхъ у своихъ арбъ, а ополченіе окружаетъ свое расположеніе конными часовыми, которые, привязавъ лошадей, обыкновенно спятъ, за исключеніемъ двухъ или трехъ, остающихся на сторожѣ.

Нравственный упадокъ бухарскаго войска также великъ, какъ и всего населенія ханства, разрозненныя части котораго не имѣютъ понятія объ общемъ отечествѣ и совершенно чужды національному чувству. Продолжительный деспотизмъ развилъ въ народѣ полное равнодушіе и апатію ко всѣмъ вопросамъ общественной или государственной жизни. Только одно чувство страха, внушаемое жестокимъ и неумолимымъ властителемъ, поддерживаетъ въ странѣ нѣкоторый порядокъ и повиновеніе. При такихъ условіяхъ нельзя ожидать, чтобы жители ханства обладали личными качествами мужества и самоотверженія и чтобы собранное изъ нихъ войско могло оказать какое-либо сопротивленіе правильно устроенной арміи. Даже сарбазы, составляющіе образцовую часть, въ войнахъ противъ Кокана, Шахри-Сябзя и Хивы никогда не вступали въ открытый или рукопашный бой; обыкновенно при опасности они скрывались за мѣстныя укрытія или вовсе разбѣгались при удачномъ выстрѣлѣ непріятели.

Для литья пушекъ, приготовленія пороха и патроновъ, въ г. Бухарѣ находится литейный и пороховой заводъ. Порохъ выдѣлывается также частными лицами въ гг. Бухарѣ, Самаркандѣ и Карши; онъ весь скупается правительствомъ по 4 — 6½ тиллъ за батманъ, а продается на базарахъ по 15 коп. сер. по 1¾ фунта. Порохъ, приготовляемый въ ханствѣ, зернистый, но рыхлый. Селитра добывается въ озерахъ около г. Бухары или привозится изъ Россіи; сѣра и свинецъ добываются въ Шехри-Сябз-

скихъ горахъ, первая также въ окрестностяхъ Карши; уголь для пороха употребляется тальковый. Ружейные патроны приготовляются въ г. Бухарѣ почти такимъ же способомъ, какъ и въ Россіи, но съ большими зарядами; ихъ обсаживаютъ и связываютъ въ пакки по 10 или 20 штукъ. Изъ артиллерійскихъ снарядовъ употребляются: ядра, гранаты и картечи; приготовленіе ихъ весьма дурно.

Почти все города ханства обнесены укрѣпленіями, состоящими изъ наружнаго невысокаго вала, или стѣны изъ глины, по большей части безъ рва. Въ слѣдующихъ главнѣйшихъ центрахъ ханства, укрѣпленія эти имѣютъ болѣе значительныя размѣры. Г. *Бухара* обведена глиняною стѣною, въ которой пробито 11 воротъ; вышина стѣны— $3\frac{1}{2}$ саж., толщина ея въ основаніи— $1\frac{1}{2}$ саж., въ окружности она имѣетъ 11 верстъ. Наружная ограда эта не имѣетъ ни рва, ни эспланады. Внутри цитадель съ дворцомъ эмира, арсеналомъ, литейнымъ заводомъ и другими казенными зданіями, прилегаетъ къ стѣнѣ съ южной стороны. Стѣны цитадели вышиною отъ 5 до 6 саж., а въ окружности $1\frac{1}{2}$ версты. Г. *Самаркандъ* обнесенъ довольно прочною стѣною, имѣющею видъ четырехугольника и до 13 вер. въ окружности; въ стѣнѣ 6 воротъ; цитадель, прилегающая къ южной ея сторонѣ, имѣетъ въ окружности около 3-хъ верстъ. Г. *Карши* окруженъ двумя стѣнами, изъ коихъ наружная отдѣляетъ новую часть города отъ окрестныхъ селеній, а внутренняя служитъ оградой стараго города, въ которомъ помѣщается обширная цитадель. Укрѣпленія г. *Шахри-Сябза* состоятъ изъ тонкой, глиняной стѣны, вышиною въ человѣческой ростъ. Отъ вторженія непріятели г. Шахри-Сябзь защищенъ съ трехъ сторонъ высокими горами, лежащими отъ города въ 5 верстахъ и представляющими весьма значительныя затрудненія, не только для перевозки орудій, но и для движенія пѣхоты; съ четвертой западной стороны доступы къ городу уничтожаются искусственнымъ наводненіемъ прилежащей низменной мѣстности.

ДЕНЬГИ, ВѢСЫ И МѢРЫ.

Въ Бухарскомъ ханствѣ находятся въ обращеніи золотыя, серебряныя и мѣдныя монеты; первая называются *Тиллы*, вторыя *Тенги*, а послѣднія *Пулы*. Въ каждой тиллѣ считается 19, 20, 21 тенга, а въ каждой тенгѣ 44 пулы. Обыкновенно принимается въ Бухарѣ: тилля за 4 руб. сер., тенга—20 к. с. и пула— $\frac{1}{2}$ коп. Въ послѣдніе годы, за недостаткомъ въ мелкой монетѣ, Бухарское правительство выпустило большое количество денегъ изъ латуни безъ чеканки, въ $1\frac{1}{2}$ к. с. штука, называемыхъ по-персидски *Пули-сіякъ*.

Мврою путевыхъ разстояній служатъ *Сянъ*, *Ташъ* или *Фарсанъ*, отъ 8 до 9 верстъ.

Линейныя мѣры суть *Альчинъ* и *Гязъ*. Первый равенъ русскому аршину, а вторая—естъ неопредѣленная мѣра, приблизительно $1\frac{1}{2}$ аршина, употребляемая при хозяйственныхъ измѣреніяхъ и заключающая длину отъ оконечности носа до конца указательнаго пальца вытянутой руки.

Поземельную мѣру составляетъ *тананъ*, равняющийся квадрату 60 гязовъ, что составитъ 900 квадратныхъ сажень или $\frac{3}{4}$ казенной десятины.

Вѣсовые мѣры въ ханствѣ слѣдующія:

| | | | | | |
|----------------|-----------|------------|---|--------|---------------|
| <i>Батманъ</i> | содержитъ | 4 сиры | = | 7 пуд. | 32 фун. |
| <i>Сура</i> | » | 16 чайрикъ | = | 1 » | 38 » |
| <i>Чайрикъ</i> | » | 4 нимчи | = | 3 » | 4 » 19 золот. |
| <i>Нимча</i> | » | 4 сянги | = | » | 1 » 9 » |
| <i>Сяна</i> | » | 5 мискаль | = | » | » » 26 » |
| <i>Мискаль</i> | » | » | » | » | » » 5 » |

МАТЕРИАЛЫ.

- Описание Бухарскаго ханства. Н. Ханькова 1843 г.
 Записки Императ. Русскаго Географическаго Общества. 1855 г. кн. X.
 Очерки Торговли Россіи съ Среднею Азіею. Небольсина.
 Путешествіе по Средней Азіи въ 1863 г. Вамбери.
 Виды Государственной внешней торговли: за 1862, 63, 64, 65 и 66 гг.
 Извѣстія Русскаго Географич. Общества. 1865 г. № 7. О Шехри-Сябзской
 области. Галкина.
 Извѣстія Императ. Русскаго Географич. Общества. 1866 № 2. Бухарскій
 эмиръ и его подданные.
 Кабулистанъ и Кафиристанъ. 1867 г. Григорьева.
 Этнографическій матеріалъ по Средней Азіи и Оренбургскому Краю. 1867 г.
 Галкина.
 Извѣстія Императ. Русскаго Географ. Общества. 1867 г. Фабричная и торго-
 вая дѣятельность въ Туркестанской области. Пашино.
 «Русскій Инвалидъ» 1867 г. № 40. Замѣтки о Бухарской и Коканской артил-
 леріи и ручномъ огнестрѣльномъ оружій.
 Записка о значеніи Бухарскаго ханства для Россіи. 1867 г. Глуховскаго.
 Семимѣсячный плѣвъ въ Бухаріи. 1867 г. Татарінова.
 Travel into Bokhara. 1834. A. Borns.
 Davis, report on the trade of Central Asia. 1864.
 Handbuch der Geographie und Statistik. Wappäus. 2 Bandes, 6 Lieferung.
 Рукописные материалы.

КОКАНЪ.

Властвующій Домъ.

Нынѣ властвующая въ Коканѣ династія принадлежитъ къ Узбекскому роду Мингъ. Въ настоящемъ столѣтїи изъ означенной династіи властвовали:

| | |
|--|---|
| Нарбутъ-Ханъ | основатель династіи, съ конца прошлаго столѣтїя. |
| Омаръ-Ханъ | съ 1810 г. |
| Могаметъ-Али или Мадали-Ханъ | съ 1822 » |
| Ширъ-Али | съ 1842 » |
| Могаметъ-Худояръ-Ханъ | съ 1845 » |

Государственное устройство.

Управление въ Коканѣ деспотическое, но непосредственная власть Хана ограничивается только городомъ Коканомъ и его округомъ; остальные части ханства управляются *Кушъ-Бегами* или *Хакимами*, которые пользуются въ предѣлахъ ввѣренныхъ имъ округовъ неограниченною властью. Въ настоящемъ столѣтїи управление ханствомъ непрерывно переходило въ руки разныхъ враждебныхъ между собою партій того или другаго племени, составляющаго населеніе Кокана. Обыкновенно партія, послѣ кровавой борьбы, достигнувшая власти, распределяетъ всѣ административныя мѣста между своими членами и править страной до тѣхъ поръ, пока ее не одолѣетъ противная сторона. Самыя вліятельныя лица временно-господствующей партіи захватываютъ высшія въ ханствѣ должности: *Атабека* и *Серкера*—главныхъ военныхъ начальниковъ; *Мингъ-Баши*—великаго визиря; *Достарханчи*—главнаго казначея; *Рысалачи*—главнаго секретаря, и др.

Главнѣйшіе города ханства съ окрестными селеніями образуютъ округа, управляемые Кушъ-Бегами и Хакимами, равнымъ образомъ принадлежащими всегда къ властвующей партіи; эти правители получаютъ свои мѣста за извѣстную плату, которую обязаны вносить Хану и его главнѣйшимъ сановникамъ. Затѣмъ меньшіе города и селенія Кушъ-Беги и Хакимы раздаютъ на такое же арендное содержаніе своимъ приверженцамъ, съ званіемъ *Бековъ*, *Дадхи* или *Аксакаловъ*, смотря по величинѣ ввѣряемыхъ имъ управленій. Такимъ образомъ, все ханство подчиняется преданнымъ другъ другу чиновникамъ, которые, въ управляемыхъ ими округахъ, городахъ и селеніяхъ, распоряжаются совершенно самовластно, и дѣлаютъ что имъ угодно. Такая административная система предоставляетъ весь край самому необузданному самоуправству партіи, успѣвшей силою захватить бразды правде-

нія. Ханы совершенно безсильны и не имѣютъ никакихъ средствъ измѣнить упомянутый порядокъ вещей.

Судебная часть. Судопроизводство, основанное на постановленіяхъ корана, предоставлено въ Коканѣ, какъ и въ другихъ мусульманскихъ странахъ, исключительно духовенству. Казы-Калянъ есть верховный судья ханства, а Казы въ каждомъ городѣ разбираютъ и судятъ безъ апелляціи всѣ уголовные и гражданскіе дѣла и иски.

ТЕРРИТОРІЯ И НАРОДОНАСЕЛЕНІЕ.

Коканское ханство составляло часть государствъ, основанныхъ Чингисомъ и Тимуромъ. Въ концѣ XV столѣтія, будучи покорено узбеками, оно образовало самостоятельное владѣніе, сначала — подъ властью потомковъ Тимура, а впоследствии — подъ владычествомъ хановъ, попеременно, изъ разныхъ узбекскихъ родовъ. Въ концѣ прошлаго столѣтія престоломъ овладѣлъ Нарбутъ-Ханъ, изъ узбекскаго рода Мингъ, основатель нынѣ властвующей династіи, при которой въ началѣ этого столѣтія Коканское ханство по силѣ и могуществу стало уже соперничать съ Бухарой. При содѣйствіи воинственныхъ племенъ Кара-Киргизовъ и горныхъ сартовъ, обитателей сѣверныхъ склоновъ Болора, Коканскіе властители быстро распространили предѣлы своихъ владѣній. Къ сѣверу отъ Сыръ-Дарьи, они подчинили всѣ племена Кара-Киргизовъ, кочевавшихъ по Тянь-Шаню, около озера Иссыкъ-Куля и на р. Чу, а въ 1810 г. Омаръ-Ханомъ было покорено ханство Ташкентское. Такимъ образомъ владѣтели Кокана безусловно повелѣвали всѣмъ богато-населеннымъ и плодороднымъ краемъ, лежащимъ на верховьяхъ и среднемъ теченіи Сыръ-Дарьи. Съ подчиненіемъ же всѣхъ горныхъ племенъ бурутовъ и сартовъ, живущихъ по склонамъ Кашгаръ-Давана, и по высокому плоскогорью Болора до самаго Бадахшана, коканскіе ханы приобрѣли могущественное вліяніе и на восточный или Китайскій Туркестанъ, гдѣ, поддерживая потомковъ мусульманскихъ династій или ходжей противъ Китая, Могамедъ-Али-Ханъ успѣлъ утвердиться въ самомъ Кашгарѣ. Пекинскій дворъ еще въ 1813 г. обязался платить Кокану ежегодную дань въ 200 ямбъ (ямбъ=113 р.) только для того, чтобы коканское правительство не допускало въ предѣлы Алтышара бѣжавшихъ оттуда ходжей, а въ 1831 г., по договору, заключенному между Китаемъ и Коканомъ, послѣдній получилъ между прочимъ право, чрезъ своего Закятчи, собирать въ Кашгарѣ пошлины съ товаровъ, привозимыхъ туда изъ Средней Азіи. Въ 1830-хъ годахъ, при Могамедъ-Али-Ханѣ, владѣнія Коканскаго ханства занимали приблизительно около 5,000 кв. м. и заключали въ себѣ болѣе 2.000,000 жителей. Но съ 1840-хъ годовъ, ожесточенная война съ Бухарой, продолжавшаяся почти безостановочно болѣе 20 лѣтъ, привела Коканское ханство къ совершенному разоренію и распаденію. Властолюбивый бухарскій эмиръ Насръ-Улла, пользуясь слабымъ управленіемъ хана Могамедъ-Али, рѣшился покорить и присоединить Коканъ къ своимъ владѣніямъ. Въ 1842 г. онъ взялъ столицу ханства и казнилъ Могамедъ-Али, но власть поставленнаго имъ въ Коканѣ намѣстника была непродолжительна. Въ томъ же году, кипчаки, подъ предводительствомъ Мусульманъ-Кулы, выгнали бухарцевъ изъ Кокана и провозгласили ханомъ Ширъ-Али, племянника Могамеда-Али. Для возстановленія своей власти, Насръ-Улла предпринималъ нѣсколько походовъ, но всѣ усилія его утвердиться въ Коканѣ остались безуспѣшными. Въ 1845 г., по умерщвленіи Ширъ-Али, Мусульманъ-Куль возвелъ на престолъ малолѣтняго сына его Могаметъ-Худояра, а самъ неограниченно правилъ ханствомъ въ про-

долженіи 6 лѣтъ, когда съ возстаніемъ Кушъ-Бега ташкентскаго Наръ-Могамеда, въ ханствѣ снова возникла страшная междоусобица, окончившаяся въ 1853 году истребленіемъ въ Коканѣ кипчаковъ. Вскорѣ на престолѣ ханскій явились соперники Худояру въ лицѣ Молла-хана и Шахъ-Мурада. Вынужденный бѣжать изъ ханства, Худояръ обратился за помощью къ бухарскому эмиру Муззафаръ-ед-Дину, войска котораго два раза опустошали Коканъ до самыхъ восточныхъ его предѣловъ; въ 1863 г. казна, вся артиллерія и все оружіе, захваченныя въ Коканѣ, были высланы эмиромъ въ Бухару. Въ такомъ бѣдственномъ положеніи находились дѣла въ ханствѣ, когда побуждаемая силою обстоятельствъ и политическими, торговыми интересами, Россія присоединила къ своимъ владѣніямъ нынѣшнюю туркестанскую область, чѣмъ совершенно отрѣзала долину Ферганы отъ владѣній бухарскаго эмира. Упомянутыя войны съ Бухарой, сопровождаемыя внутренними беспорядками и крайнимъ ослабленіемъ ханской власти, были причиною послѣдовательнаго отпаденія отъ Кокана кара-киргизовъ или буратовъ, изъ которыхъ южные, обитающіе сѣверное предгорье Болора, съ 1845 г. сдѣлались почти совершенно независимыми, а кочующіе къ сѣверу отъ Сыръ-Дарьи и въ окрестностяхъ озера Иссыкъ-Куля, съ 1850-хъ годовъ стали, одно племя за другимъ, принимать подданство Россіи. Затѣмъ, въ 1853 г. Коканцы были вынуждены уступить Россіи Акъ-Мечеть, и наконецъ въ 1864 и 66 гг. города: Туркестанъ, Ташкентъ, Ходженгъ и Ура-Тюбэ, съ потерей которыхъ ханы лишились болѣе половины прежнихъ своихъ владѣній. Въ настоящее время предѣлы Коканскаго ханства заключаются въ одной долинѣ Ферганы и граничатъ съ сѣвера и запада Туркестанскою областью, съ юга высокими, снѣговыми хребтами Болора, извѣстными подъ названіемъ Кара-Тау, Исфары или Кашгаръ-Давана и наконецъ, съ востока хребтомъ Тянь-Шаня, отдѣляющемъ западный Туркестанъ отъ восточнаго или Китайскаго. Предѣлы Кокана не имѣютъ нигдѣ опредѣленныхъ границъ; они ограждены съ трехъ сторонъ — сѣвера, востока и юга, непрерывною стѣною почти недоступныхъ горъ и только съ западной стороны, по Сыръ-Дарьѣ, представляютъ совершенно открытую границу, по направленію путей изъ Кокана въ Ходженгъ и Ташкентъ.

| Названіе городовъ. | Число жителей. | Гдѣ расположены. |
|---------------------------|----------------|--|
| <i>Коканъ</i> , столица. | болѣе 40,000 | На Катта-Саѣ и Кичикъ-Саѣ, въ 30 верстахъ отъ Сыръ-Дарьи. |
| съ окрестными селеніями. | около 100,000 | |
| Маргеланъ | » 20,000 | } На караванномъ пути изъ г. Кокана въ г. Кашгаръ. |
| Ушъ или Ошъ | » 5,000 | |
| Андиджанъ | » 35,000 | |
| Шегри-Мензиль | ? | |
| | | На пути, между Коканомъ и Наманганомъ. |
| | | <i>На правой сторонѣ Сыръ-Дарьи:</i> |
| Наманганъ | » 30,000 | На рукавѣ Сыръ-Дарьи. |
| Тюръ-Курганъ | » | На дорогѣ изъ Намангана въ Шайданъ. |
| Джустъ или Чусъ | » 28,000 | |
| Камышъ-Курганъ | | } Означенные небольшіе города, вмѣстѣ съ окрестными селеніями и кышлаками, извѣстны подъ общимъ названіемъ Итыкента; лежатъ между Сыръ-Дарьей и Курамою. |
| Ашъ | 1,000 двор. | |
| Шайданъ | 500 » | |
| Пагазъ | 1,000 » | |
| | | |

Поверхность. Прилегая къ пересѣченію горной системы Тянь-Шанской съ Болоромъ, сѣверо-западнымъ продолженіемъ гималайской системы, Коканское ханство представляетъ страну гористую, наполненную отрогами означенныхъ хребтовъ, окаймляющихъ съ сѣвера, востока и юга долину Ферганы. Начиная отъ озера Иссыкъ-Куля, по сѣвернымъ предѣламъ ханства тянутся къ западу снѣговія горы Тянь-Шанской системы: Кыргызнынъ-Алатау, Су-Самиръ, Утакъ-Тау или Чоткаль и Наманганскія горы, вершины которыхъ достигаютъ до 15 т. и 17 т. футовъ высоты. Далѣе горы эти, подъ названіемъ Кендиръ-Давана и Курамскихъ, значительно понижаясь, подходятъ противъ г. Ходжента въ самой Сыръ-Дарьѣ, отдѣляя ея бассейнъ отъ долины р. Чирчика. Съ востока Коканъ отдѣляется отъ Кашгаріи высокими отрогами Тянь-Шана, которые, отъ южнаго берега Иссыкъ-Куля до встрѣчи съ хребтомъ Болора, носятъ названія горъ: Гакшаль-Тау, Терекъ-Тау и Кашгаръ-Давана. Отъ меридіана Аксу до пересѣченія съ Болоромъ, черезъ Тянь-Шанъ, изъ долины Ферганы въ восточный Туркестанъ пролегаютъ нѣсколько путей. Наконецъ, на югѣ ханства возвышается снѣговой и неприступный хребетъ, извѣстный подъ различными наименованіями: Кашгаръ-Давана, Исфары, Кара-Четау и др., 18 т. футовъ высоты; далѣе къ западу тянутся менѣе высокія горы Ура-Тюбинскія, отдѣляющія Коканъ отъ Бухары.

Громады этихъ горъ окружающихъ ханство, по высотѣ и крутизнѣ своихъ скатовъ, представляютъ весьма трудные доступы, частью же вовсе непроходимы. Караванные пути пролегаютъ только черезъ горы Курамы, между Ташкентомъ и Коканомъ и черезъ Терекъ-Тау между Коканомъ и Кашгаромъ. Остальныя, существующія горныя дороги могутъ служить единственно для проѣзда одиночныхъ всадниковъ или для прохода табуновъ кочующихъ киргизовъ. Всѣ упомянутыя горы представляютъ обнаженныя и голыя скалы съ покрытыми снѣгомъ вершинами. Растительность, состоящая преимущественно изъ можжевельника, а также настбищныя мѣста, встрѣчаются исключительно на ихъ склонахъ, въ глубокихъ долинахъ или ущельяхъ, по которымъ во множествѣ стремятся горныя ручьи; болѣе крупнымъ лѣсомъ изобилуютъ только сѣверные скаты Кашгаръ-Давана.

Коканское ханство занимаетъ бассейнъ верхней части теченія Сыръ-Дарьи, вершину которой составляетъ рѣка Нарынъ, вытекающая изъ ледниковъ Тянь-Шана къ югу отъ озера Иссыкъ-Куля. Название Сыръ-Дарьи принимаетъ рѣка Нарынъ по впаденіи въ нее съ правой стороны р. Джумгалъ. Рѣка Нарынъ имѣетъ характеръ большаго горнаго потока; она принимаетъ въ себя множество притоковъ, сбѣгающихъ съ снѣговыхъ вершинъ горъ; самыя значительныя изъ нихъ—Джумгалъ и Сусамиръ впадаютъ въ Нарынъ съ правой стороны. Съ лѣвой стороны, Сыръ-Дарья принимаетъ всего одинъ значительный притокъ—р. Гюлишанъ, орошающую окрестности городовъ Андиджана и Уша. Переправы черезъ всѣ упомянутыя рѣки представляютъ затрудненія только во время таянія снѣговъ въ горахъ. Отъ соединенія Нарына съ Джумгаломъ, Сыръ-Дарья течетъ весьма быстро, между высокими и обрывистыми берегами до г. Намангана и впаденія въ нее съ права рѣки Наманганъ; отсюда она вступаетъ въ долину Ферганы. Вообще свѣдѣнія о неизслѣдованномъ еще верхнемъ теченіи Сыръ-Дарьи весьма не полны. По распроснымъ показаніямъ, въ предѣлахъ Кокана ширина Сыръ-Дарьи измѣняется отъ 50 до 200 саж. и такъ глубока, что неимѣетъ нигдѣ большихъ отмелей и бродовъ, а потому, вѣроятно, вполне судоходна на всемъ своемъ протяженіи до Кокана и даже выше. Рѣка Гюлишанъ бываетъ на столько многоводна, что по ней иногда сплавляютъ

въ г. Коканъ лѣсъ съ Кашгаръ-Давана. Тѣмъ не менѣе, судоходства по Сыръ-Дарьѣ въ Коканѣ не существуетъ; для переправы черезъ нее употребляются паромы или плоскодонныя барки, на которыхъ помѣщается до 300 барановъ или соответствующее число лошадей; вообще барки эти поднимаютъ до 600 пудовъ. Для производства переправы привязываютъ къ парому или баркамъ отъ 3 до 6 лошадей, которыя, переплывая рѣку, перетаскиваютъ ихъ за собою. Подобныя переправы существуютъ: у Чиль-Махрама на караванной дорогѣ изъ Кокана въ Ташкентъ; у Акъ-Джара, нѣсколько выше по теченію, гдѣ Сыръ-Дарья не такъ глубока, и близъ г. Намангана. Перевозы содержатся казною или частными лицами, съ платою на Чиль-Махрамѣ по 1 теньги съ верблюда.

По долинь Ферганы, Сыръ-Дарья течетъ однимъ рукавомъ; только у Намангана отъ нея отдѣляются съ правой стороны два небольшіе рукава: Былкалама и Шариханъ-Дарья, черезъ которые перекинута мосты. На всемъ своемъ протяженіи въ предѣлахъ ханства Сыръ-Дарья принимаетъ въ себя, какъ съ правой, такъ и съ лѣвой стороны, множество горныхъ ручьевъ (Саи), часто представляющихъ однѣ сухія русла. Саи эти служатъ для орошенія полей и замѣняютъ такимъ образомъ искусственные каналы или арыки, вырытіе и чистка которыхъ стоитъ жителямъ въ другихъ частяхъ Средней Азии такихъ неимоверныхъ трудовъ и усилій.

Климатъ. Коканъ пользуется самымъ пріятнымъ и вмѣстѣ съ тѣмъ здоровымъ климатомъ. Здѣсь не бываетъ тѣхъ удушливыхъ лѣтнихъ жаровъ, которые встрѣчаются въ нижнихъ частяхъ Сыръ и Аму-Дарьи. Въ долинь Ферганы, окруженной со всѣхъ сторонъ высокими хребтами, зима начинается весьма поздно и снѣгъ почти вовсе не выпадаетъ, но, по мѣрѣ приближенія къ горамъ и ихъ снѣговымъ вершинамъ, климатъ становится все болѣе и болѣе суровымъ, великолѣпная, южная растительность долины постепенно смѣняется лѣтними пастбищами кочевниковъ, затѣмъ Альпійскою флорою и наконецъ, скалами, покрытыми вѣчнымъ снѣгомъ или ледниками.

Народонаселеніе. Жители ханства принадлежатъ къ тремъ главнымъ племенамъ: къ узбекамъ, сартамъ и киргизамъ.

Узбеки, тюркскаго происхожденія, считаются въ Коканѣ, какъ и въ другихъ частяхъ Турана, господствующимъ племенемъ. Они живутъ болѣею частью осѣдло, только нѣкоторые ихъ роды ведутъ прежнюю кочевую жизнь. Коканскіе узбеки утратили свой воинственный характеръ, которымъ еще отчасти отличаются соплеменники ихъ въ Бухарѣ и Хивѣ. Изъ многочисленныхъ узбекскихъ родовъ въ Коканѣ извѣстны: *Минъ*, къ которому принадлежитъ нынѣшняя династія хановъ, и *Чагатай*, живущій осѣдло въ г. Наманганѣ и его окрестностяхъ.

Сарты, иранскаго происхожденія, коренные жители Турана, образуютъ преимущественно городской и промышленный классъ; они живутъ болѣе въ западныхъ частяхъ ханства, сплошнымъ населеніемъ, и говорятъ болѣе чистымъ персидскимъ языкомъ, нежели въ Бухарѣ и Хивѣ. По сѣвернымъ склонамъ Кашгаръ-Давана живутъ воинственные *Голчи*, принадлежащіе также къ иранскому племени.

Къ *Киргизскому* населенію принадлежатъ: *кара-киргизы* или *буруты*, т. е. черные или дикокаменные киргизы; они занимаютъ страны верховьевъ Сыръ-Дарьи, Чу и Нарына, и все пространство отъ озера Иссыкъ-Куля, къ югу по хребту Болора, до истоковъ Аму-Дарьи. Кара-киргизы, кочующіе къ сѣверу отъ Сыръ-Дарьи, за исключеніемъ не многихъ, обитающихъ южные склоны Уртакъ-Тау, для защиты себя, какъ отъ поборовъ и при-

тѣсненій коканцевъ, такъ и отъ баранты своихъ же враждебныхъ родовъ, поступили въ подданство Россіи. Кара-киргизы, кочующіе къ югу отъ Сыръ-Дарьи, отличаются воинственнымъ характеромъ, а потому не только сохранили свою независимость, но нынѣ приобрѣли даже господствующее вліяніе въ ханствѣ. Главное значеніе южныхъ кара-киргизовъ въ отношеніи къ Кокану заключается въ томъ, что они владѣютъ горными проходами, ведущими изъ Кокана въ Кашгаръ. Обстоятельство это заставляеть Коканскихъ хановъ дорогою цѣною покупать ихъ добровольное подданство и содѣйствіе, такъ какъ, въ противномъ случаѣ, враждебныя къ нимъ отношенія повели бы къ немедленному прекращенію всякихъ сношеній Кокана съ Кашгаромъ и Китаемъ.

Кипчаки, принадлежащіе къ одному изъ родовъ кара-киргизовъ (другіе причисляютъ ихъ къ узбекамъ), управляли ханствомъ болѣе 16 лѣтъ, но въ 1853 г. были почти окончательно истреблены возставшими противъ нихъ сартами. Кипчаки встрѣчаются болѣе въ окрестностяхъ г. Намангана.

Киргизъ-Кайсаки, кочующіе къ сѣверу отъ Сыръ-Дарьи, нынѣ, съ учрежденіемъ Туркестанской области, состоятъ, большею частью, въ подданствѣ Россіи, также какъ и племя Курамы, живущее осѣдло въ городахъ Курамскихъ.

Затѣмъ, въ Коканѣ встрѣчаются, но въ незначительномъ числѣ, инородцы, преимущественно торговые люди: бухарцы, кашгарцы, авганцы, индусы и евреи. Послѣдніе находятся въ ханствѣ въ большомъ презрѣніи. Авганцы и индусы всѣ ростовщики, они исключительно живутъ въ большихъ городахъ.

По совершенному отсутствію свѣдѣній, нѣтъ никакой возможности опредѣлить численность населенія ханства. За отдѣленіемъ западныхъ его округовъ, вошедшихъ въ составъ Туркестанской области, и за отпаденіемъ почти всѣхъ сѣверныхъ кара-киргизовъ и киргизъ-кайсаковъ, число жителей, подвластныхъ Коканскому хану, въ настоящее время, не должно превышать 500,000 душъ. Осѣдлаго населенія на лѣвомъ берегу Сыръ-Дарьи около 300,000, а на правомъ—въ Наманганѣ и его округѣ—около 50,000; число же кочевниковъ въ предѣлахъ ханства должно быть значительно менѣе численности осѣдлаго населенія.

ПРОМЫШЛЕННОСТЬ И ТОРГОВЛЯ.

Сельское хозяйство. Превосходный климатъ, отличная почва и въ особенности легкость орошенія полей чрезвычайно способствуютъ развитію земледѣлія въ долинѣ Ферганы. Для поливки полей и садовъ, ханство не нуждается въ большомъ количествѣ каналовъ или арыковъ; ихъ замѣняетъ множество рѣчекъ, вытекающихъ изъ горъ или сухія русла (саи), наполняемая водою изъ окрестныхъ родниковъ.

Поля, принадлежація частнымъ лицамъ, не бываютъ обширны; для обработки ихъ нанимается бѣднѣйшій классъ населенія или независимые каратигенцы, т. е. горные сарты (голчи), которые ежегодно спускаются на заработки съ своихъ горъ въ долину Ферганы. Средняя плата работникамъ отъ 5 до 7 тиллей въ годъ.

Хлѣбъ въ Коканѣ поспѣваетъ два раза въ годъ. Урожай, если иногда ихъ не уничтожаетъ засуха или не съѣдаетъ кобылка, бываютъ весьма обильны. Для обмола хлѣба существуютъ на рѣкахъ мельницы.

Пшеницу сѣютъ осенью или въ мартѣ, а снимаютъ въ іюнѣ и на ту же землю снова сѣютъ: обыкновенно просо, но иногда и ячмень и даже опять пшеницу.

Эта послѣдняя употребляется жителями ханства въ пищу въ видѣ прѣсныхъ лепешекъ. Средняя цѣна пшеницы въ Коканѣ была отъ 20 до 30 к. с. за пудъ. Въ настоящее время въ Ташкентѣ цѣна эта не превышаетъ 50 или 60 к. с. за пудъ, а харваръ въ 10¹/₂ пудовъ отъ 5 р. 50 к. и 60 к. с. *Ячмень* идетъ исключительно на кормъ лошадямъ; продается отъ 10 до 15 к. с. за пудъ; въ Ташкентѣ около 40 к. с. *Просо* употребляется жителями Кокана въ пищу, изъ него варятъ кашу и бузу; продается также около 10 к. с. за пудъ. *Сарацинское пшено* сѣютъ на низкихъ мѣстахъ, въ особенности близъ Намангана; составляетъ любимую пищу вообще всѣхъ азіятцевъ. Цѣна риса до 50 к. с. за пудъ; въ Ташкентѣ около 1 р. 10 к. с. *Джугару* и *сорго* (родъ кукурузы) разводятъ въ Коканѣ менѣе чѣмъ въ Бухарѣ и Хивѣ; она употребляется въ пищу простымъ народомъ и киргизами; цѣна ей до 20 к. с. за пудъ. *Юнурчка* (клеверъ) за сѣвается весной и осенью, снимается въ лѣто 4 раза; она продается снопами въ 10 фунтовъ каждый, за 2 или 4 к. с. и идетъ на кормъ лошадямъ и скотинѣ.

Изъ другихъ растений Коканъ производитъ слѣдующія: *Хлопокъ*, вообще разводится въ ханствѣ довольно мало, преимущественно въ окрестностяхъ г. Кокана; урожай его обыкновенно бываетъ обильный. Коканскій хлопокъ однолѣтній, травяной, годенъ только для ручнаго пряденія и приготовления грубыхъ бумажныхъ матерій, изъ которыхъ исключительно состоитъ вся одежда коканцевъ. Пудъ хлопчатой бумаги стоитъ, смотря по урожаю, отъ 1 р. 80 р. сер. до 3 р. 65 к. сер. *Марена* и *табакъ*, послѣдній хорошаго качества, разводятъ въ значительномъ количествѣ только въ окрестностяхъ г. Намангана. Цѣна марены отъ 1 р. 80 к. с. до 2 р. 75 к. с. за пудъ. *Ленъ* и *кунжутъ* сѣютъ весьма мало; изъ нихъ гонятъ масло, а изъ льна, кромѣ того, готовятъ веревки. Изъ огородныхъ растений, Коканъ производитъ съ избыткомъ всѣ извѣстныя въ Европѣ, за исключеніемъ капусты, бобовъ и салата. Картофель встрѣчается весьма рѣдко; онъ разведенъ въ ханствѣ только недавно бѣглыми русскими. Садоводствомъ, какъ по количеству, такъ и качеству разныхъ плодовъ, Коканъ соперничаетъ съ Бухарой. Обширные сады занимаютъ огромныя пространства какъ внутри, такъ и въ окрестностяхъ городовъ, которые издали представляютъ видъ настоящихъ лѣсовъ. Въ этихъ садахъ растутъ: дубъ, чинаръ, вязъ, высокіе тополи, яблони, груши, сливы, вишни, виноградъ, персики, урюкъ, джида, дули, тутовья, орѣховыя и миндальныя деревья. Сушеные плоды составляютъ въ Коканѣ не маловажный предметъ заграничнаго отпуска. Изъ винограда евреи готовятъ вино, продаваемое отъ 5 до 6 р. ведро. Лѣса въ Коканѣ растутъ только на склонахъ Капшгаръ-Давана, но въ долину Ферганы ихъ вовсе нѣтъ; для отопленія употребляется исключительно саксаулъ, котораго средняя цѣна на базарахъ около 80 к. с. за возъ.

Шелководство составляетъ одно изъ главнѣйшихъ занятій жителей; коканскій шелкъ-сырецъ отличается своею доброкачественностью. Болѣзнь шелковичныхъ червей здѣсь совершенно неизвѣстна. Шелководство, какъ промыселъ, существуетъ повсемѣстно по истокамъ Сыръ-Дарьи, но въ особенности въ Наманганѣ, Маргилянѣ и Коканѣ; сѣверный предѣлъ распространенія правильнаго шелководства составляютъ: Наманганскій хребетъ и его юго-западный конецъ, горы Курамы.

Лошади въ Коканѣ двухъ породъ: 1) аргамаки и карабаиры, — туркменской крови, годны только подъ верхъ; число ихъ незначительно, особенно съ 1842 г., когда Бухарскій эмиръ, по взятіи Кокана, увелъ большую часть аргамаковъ въ свои владѣнія; цѣна имъ отъ 20 до 80 тиллей. 2) Киргизскія обыкновенныя лошади, употребляемыя для работъ, стоятъ отъ

2½ до 6 тиллей. Рогатаго скота въ ханствѣ болѣе, чѣмъ въ Бухарѣ, но онъ вообще мелокъ и худъ. Быки употребляются исключительно для обработки полей. Говяжье мясо, которое почти вовсе не употребляется въ пищу, стоитъ на базарахъ всего около 2 к. с. фунтъ; средняя цѣна коровы 2½ тилля, а быка отъ 4 до 6 тиллей. Овецъ мало, ихъ пригоняютъ въ ханство киргизы изъ Ташкента, Аулие-Ата и др. мѣстъ Туркестанской области; мясо ихъ составляетъ любимую пищу коканцевъ и продается за 3 и 4 к. сер. фунтъ; цѣна барана отъ 1 р. 20 к. до 3 р. 80 к. Верблюдовъ держатъ въ ханствѣ также незначительное число; цѣна одnogорбаго верблюда отъ 8 до 12 тиллей, а двугорбаго отъ 5 до 6 тиллей. Ословъ и лошаковъ въ Коканѣ много; они небольшого роста, но сильны; ихъ вьючатъ и впрягаютъ въ арбы, для внутренней перевозки тяжестей. Цѣна имъ отъ 17 до 20 тенегъ.

Мануфактурная промышленность.

Мануфактурная промышленность въ ханствѣ весьма незначительна. Домашняя обработка сырыхъ матеріаловъ состоитъ: въ изготовленіи шелковыхъ, полшелковыхъ и грубыхъ бумажныхъ матерій, въ выдѣлкѣ кожъ, въ гончарной работѣ и въ нѣкоторыхъ другихъ ремесленныхъ производствахъ; г. Коканъ славится въ Туранѣ своими сѣдельщиками; кромѣ того, здѣсь готовится: писчая бумага, продаваемая по 1 пулѣ листъ, ножи, котлы, чайники и прочая азіятская посуда и наконецъ саура, т. е. кожа зеленого цвѣта, изъ которой готовится обувь, употребляемая въ степяхъ киргизами. Шелковыя и полшелковыя матеріи изготовляются въ городахъ: Коканѣ, Маргелянѣ и Андижанѣ; въ послѣднемъ выдѣлываются лучшія—извѣстныя подъ названіемъ атресса. Въ Джустѣ и Шегри-Мензилѣ выдѣлываются ножи, которые продаются на всѣхъ базарахъ Средней Азіи, по весьма высокой цѣнѣ.

Добываніе и разработка металловъ производится въ ханствѣ въ чрезвычайно ограниченныхъ размѣрахъ и самымъ первобытнымъ образомъ. Золото находятъ иногда въ верховьяхъ Сыръ-Дарьи и въ пріискахъ на рѣчкѣ Касанки, ниже г. Намангана. Въ самородкахъ золото продается отъ 16½ до 18 тенегъ золотникъ, а въ мелкомъ видѣ отъ 14½ до 16 тенегъ. Серебро и свинецъ добываютъ близъ г. Андижана, послѣдній также около Ляль-Кана; свинецъ въ Коканѣ продается по 10 тенегъ за пудъ. Желѣзо находится у Ляль-Кана и въ горахъ: Багыстанъ, Сазакъ и Накая; продается по 9 тенегъ пудъ. Мѣдь привозится исключительно изъ Россіи. Селитру добывали прежде въ окрестностяхъ Ходжента и Ура-Тюбѣ; сѣра находится почти вездѣ и стоитъ—1 р. сер. пудъ. Въ ханствѣ встрѣчаются залежи каменнаго угля, но ихъ вовсе не разрабатываютъ. Каменная соль добывается около гг. Намангана и Уша; цѣна ей отъ 12 до 14 к. с. за пудъ; самосадочная соль, исключительно употребляемая въ пищу народомъ, добывается изъ солончака Саръ-Куль, въ 8 верстахъ отъ Камышь-Кургана; она дурнаго качества и продается около 7 к. пудъ.

Торговля. Внутренній обмѣнъ мѣстныхъ произведеній производится во всѣхъ городахъ ханства въ опредѣленные базарные дни. Самые значительные базары бывають въ г. Коканѣ, 2 раза въ недѣлю. Внутренній этотъ торгъ, преимущественно мелочной, только въ іюнѣ и августѣ увеличивается привозомъ на базары хлѣба, который въ это время обыкновенно скупается казною для раздачи военнослужащимъ слѣдующаго имъ провіанта. Коканское ханство, находясь на перекресткѣ торговыхъ путей, связывающихъ Россію и

средне-азиатскія ханства съ Китаемъ, имѣеть весьма важное торговое значеніе; въ его рукахъ находится транзитная торговля центральной Азіи. Тѣмъ не менѣе, дѣйствительные размѣры внѣшней торговли Кокана далеко несоотвѣтствуютъ столь выгодному географическому положенію края. Главныя тому причины заключаются въ ограниченности потребностей жителей, въ страшномъ произволѣ правительственныхъ властей и въ постоянныхъ смутахъ и неурядицѣ въ Коканѣ и восточномъ Туркестанѣ.

Заграничная торговля ханства сосредоточивалась прежде исключительно въ г. Ташкентѣ, лежащемъ на важнѣйшихъ караванныхъ путяхъ, ведущихъ изъ Средней Азіи, Западнаго Китая и Россіи. Въ торговомъ отношеніи городъ Коканъ никогда не могъ соперничать съ Ташкентомъ.

По легкости и краткости сообщеній между симъ послѣднимъ городомъ и Коканомъ и по сосѣдству съ восточнымъ Туркестаномъ, ханство представляетъ страну чрезвычайно удобную и выгодную для сбыта фабричныхъ и мануфактурныхъ произведеній Россіи. До утвержденія владычества Россіи въ Туркестанѣ, Коканъ находился въ постоянной торговой и промышленной зависимости отъ Бухары, которая снабжала ханство какъ своими, такъ и чужеземными мануфактурными издѣліями; непосредственныя же торговыя сношенія съ Россіею, производившіяся исключительно чрезъ г. Ташкентъ, находились въ рукахъ бухарскихъ купцовъ.

Прежде караваны изъ Кокана отправлялись въ Ташкентъ, а отсюда преимущественно на Сибирскую линію въ гг. Петропавловскъ и Семипалатинскъ и отчасти въ Троицкъ; нынѣ же торговое это движеніе производится между г. Ташкентомъ и главными торговыми и промышленными городами ханства: Коканомъ и Наманганомъ.

Изъ ханства вывозятъ въ предѣлы Россіи: хлопчатую бумагу, пряденую бумагу, бумажныя издѣлія (бязи, выбойки), полупелюшковые и шерстяныя матеріи, исключительно предназначаемыя для сбыта киргизамъ; сухіе фрукты, мягкую рухлядь, марену, рисъ, сырые кожи и пр. Съ 1850 г. по 1860 г. включительно, ежегодный вывозъ изъ Кокана въ Россію означенныхъ товаровъ доходилъ, среднимъ числомъ, до 154,000 р. сер. Въ пятилѣтіе съ 1862 г. по 1866 г. вывозъ этотъ значительно увеличился, какъ видно изъ слѣдующей таблицы.

Привезено въ Россію изъ Ташкента и Кокана:

| Названіе товаровъ. | Въ 1862 г. | | Въ 1863 г. | | Въ 1864 г. | | Въ 1865 г. | | Въ 1866 г. | |
|-----------------------------|------------|---------|------------|---------|------------|---------|------------|---------|------------|---------|
| | Пуд. | Рубли. | Пуд. | Рубли. | Пуд. | Рубли. | Пуд. | Рубли. | Пуд. | Рубли. |
| Хлопч. бум. сырца | 39 | 160 | . | . | . | 122 | 140 | 1,680 | 32,577 | 324,136 |
| Кожъ | . | 27,847 | . | 17,904 | . | 9,224 | . | 8,356 | . | 2,350 |
| Фруктовъ и овощей | . | 147,182 | . | 206,359 | . | 103,698 | . | 5,750 | . | 86,421 |
| Хлѣба | . | 4,848 | . | 8,204 | . | 1,737 | . | 2,647 | . | 7,090 |
| Чая | . | . | 66 | 1,926 | 71 | 2,261 | 11 | 329 | . | . |
| Красокъ | . | 21,805 | . | 5,135 | . | 3,561 | . | 324 | . | 768 |
| Бумаги пряденой | 1360 | 18,828 | 968 | 12,156 | 115 | 15,518 | 2,506 | 39,473 | 1,274 | 24,286 |
| Шелка | . | . | 8 | 264 | 4 | 185 | . | . | 1 | 98 |
| Шерсти | 1253 | 60 | 1,886 | 9,424 | 1,210 | 5,514 | 82 | 165 | 386 | 1,930 |
| Бумажныхъ издѣлій | . | 176,641 | . | 192,255 | . | 110,216 | . | 192,463 | . | 225,001 |
| Шелковыхъ » | . | 32,831 | . | 34,146 | . | 16,216 | . | 9,109 | . | 6,246 |
| Шерстяныхъ » | . | 10,036 | . | 11,920 | . | 5,420 | . | 4,628 | . | 4,009 |
| Мягкой рухляди | . | 48,443 | . | 44,632 | . | 36,703 | . | 106,530 | . | 67,561 |
| Прочихъ товаровъ | . | 75,069 | . | 73,121 | . | 41,957 | . | 48,975 | . | 45,620 |
| Итого | . | 585,188 | . | 420,429 | . | 352,332 | . | 617,446 | . | 795,5 |

Привозъ изъ Россіи состоитъ: изъ желѣза, мѣди, чугуна, разныхъ металлическихъ издѣлій, золота въ монетахъ, бумажныхъ, шелковыхъ и шерстяныхъ матерій, сукна, выдѣланныхъ кожъ, сундуговъ, чая, сахара и пр. Въ десятилѣтіе съ 1850 по 1860 г., средняя сумма ежегоднаго привоза равнялась 83,000 р., но съ 1862 г. по 1866 г. привозъ этотъ производился въ слѣдующихъ размѣрахъ:

Вывезено изъ Россіи въ Ташкентъ и Коканъ.

| Назв. товаровъ. | Въ 1862 г. | | Въ 1863 г. | | Въ 1864 г. | | Въ 1865 г. | | Въ 1866 г. | |
|-----------------------|----------------------------|---------|------------|--------|------------|--------|------------|---------|------------|----------|
| | Пуды. (¹). | Рубли. | Пуды. | Рубли. | Пуды. | Рубли. | Пуды. | Рубли. | Пуды. | Рубли. |
| Бумажныхъ изд. | . | 35,548 | . | 8,982 | . | 9,376 | . | 260,628 | . | 2.288102 |
| Льнян. и пеньк. | . | . | . | 10 | . | . | . | 336 | . | 16,263 |
| Шелковыхъ изд. | . | 583 | . | 24 | . | . | . | 1,772 | . | 4,219 |
| Шерстяныхъ » | . | 809 | . | 193 | . | 137 | . | 3,769 | . | 13,061 |
| Сукна, <i>арш.</i> | 3,948 | 3,605 | 38 | 43 | . | 85 | 15,928 | 9,690 | 160,325 | 91,658 |
| Бумаги пряд. | . | . | . | . | . | . | . | . | 4,100 | 164,677 |
| Мѣди | 116 | 1,162 | . | . | 96 | 844 | 2,583 | 31,690 | 860 | 11,650 |
| Желѣза | 38,426 | 45,057 | 20,495 | 24,008 | 20,456 | 24,674 | 30,508 | 36,223 | 27,322 | 39,412 |
| Разн. металловъ. | . | . | . | 15 | . | 6,166 | . | 5,563 | . | 9,015 |
| Золот. и сер. изд. | . | 300 | . | . | . | . | . | . | . | 288 |
| Металлическ. » | . | 31,798 | . | 14,895 | . | 74,705 | . | 4,322 | . | 95,922 |
| Кожъ юфти, <i>шт.</i> | 3,453 | 9,097 | 1.159 | 5.486 | . | 8,425 | 11,010 | 33,266 | 11,208 | 55,705 |
| » выдѣл. » | . | 725 | . | 593 | . | 472 | . | 38,067 | . | 113,265 |
| » невыдѣл. » | . | . | . | . | . | . | 353 | 163 | 40 | 60 |
| Красокъ | . | . | . | . | . | 1,392 | . | 4,014 | . | 29,881 |
| Воску | 15 | 190 | 2 | 20 | . | . | . | . | 16 | 198 |
| Напитковъ | . | . | . | . | . | . | . | . | . | 20,988 |
| Табаку | . | . | . | . | . | . | . | 213 | . | 4,058 |
| Сахару | 80 | 838 | 125 | 1,260 | 98 | 987 | 1,275 | 13,079 | 3,854 | 41,375 |
| Чая | . | . | . | . | . | . | 2,005 | 56,381 | 528 | 20,527 |
| Хлѣба | . | . | . | . | . | . | . | . | . | 423 |
| Сунд. и погребц. | . | 1,719 | . | 2,110 | . | 3,834 | . | 1,037 | . | 2,657 |
| Корал. и корольк. | . | 651 | . | . | . | . | . | 730 | . | 2,004 |
| Мягк. рухляди. | . | 1,082 | . | 185 | . | 392 | . | 2,480 | . | 7,396 |
| Москот. тов. | . | . | . | 41 | . | 181 | . | 480 | . | 13,180 |
| Прочихъ тов. | . | 1,681 | . | 3,706 | . | 2,583 | . | 19,644 | . | 141,140 |
| Всего | . | 134,846 | . | 61,571 | . | 74,250 | . | 523,547 | . | 3.187124 |

Изъ означенныхъ таблицъ видно, что вывозъ товаровъ изъ Ташкента и Кокана до 1865 г. значительно превышалъ привозъ и что въ 1865 и 1866 годахъ торговля эта быстро возрасла, въ особенности привозъ изъ Россіи въ 1866 г., который превысилъ вывозъ того же года на огромную цифру въ 2.391,614 р. Такое увеличеніе торговыхъ сношеній объясняется включеніемъ въ Туркестанскую область гг. Ташкента, Ходжента и др. частей ханства. Что же касается собственно Кокана, въ настоящихъ предѣлахъ, то миролюбивая политика, которой въ послѣднее время держалось Коканское правительство въ отношеніи къ Россіи, даетъ поводъ предполагать, что торговля съ ханствомъ въ теченіе этихъ двухъ лѣтъ также значительно увеличилась и, вѣроятно, вскорѣ получитъ еще большее развитіе, вслѣдствіе заключенныхъ въ 1868 году между Россією и Коканомъ слѣдующихъ торговыхъ обязательствъ:

(¹) Для суконъ—аршины, для кожъ—штуки.

1) Все города и селенія Коканскаго ханства, безъ исключенія, будутъ открыты для русскихъ купцовъ, подобно тому, какъ и все русскіе рынки доступны коканскимъ торговцамъ.

2) Русскимъ купцамъ будетъ дозволено имѣть въ Коканскихъ городахъ, гдѣ сами пожелаютъ, свои караванъ-сарай, въ которыхъ бы они могли одни складывать свои товары. Тѣмъ же правомъ будутъ пользоваться и коканскіе купцы въ русскихъ городахъ.

3) Для наблюденія за правильнымъ ходомъ торговли и за законнымъ взиманіемъ пошлинъ, предоставляется русскимъ купцамъ право имѣть, если пожелаютъ, во всехъ городахъ Коканскаго ханства торговыхъ агентовъ (караванъ-башей). Право это предоставляется и коканскимъ купцамъ въ предѣлахъ Туркестанскаго края.

4) Со всехъ товаровъ, идущихъ изъ русскихъ предѣловъ въ Коканъ, или оттуда въ Россію, будетъ взиматься столько же, сколько въ Туркестанскомъ краѣ, т. е. по $2\frac{1}{2}\%$ со стоимости товаровъ, во всякомъ случаѣ не болѣе, чѣмъ взимается съ мусульманъ, коканскихъ подданныхъ.

5) Русскимъ купцамъ съ ихъ караванами предоставляется свободный и безопасный проѣздъ чрезъ коканскія земли въ сосѣднія съ Коканомъ владѣнія, точно также какъ и коканскіе караваны пропускаются чрезъ русскія земли.

Торговля Коканскаго ханства съ пограничными странами Средней Азіи поддерживается преимущественно товарами, получаемыми изъ Россіи.

Съ Бухарой торговля сношенія Кокана производятся непрерывно круглый годъ. Сообщенія между этими государствами облегчаются удобствомъ путей, проходящихъ сплошь заселенными мѣстами. Главные предметы, доставляемые Коканомъ на бухарскіе рынки, состоятъ: изъ русскихъ желѣзныхъ, чугунныхъ и стальныхъ издѣлій, шелка сырца и шелковыхъ матерій, а также изъ зеленого чая и фарфоровой посуды, получаемыхъ изъ Китая. Взамѣнъ этого, Бухара снабжаетъ ханство хлопчатую бумагою, мерлушками и, въ особенности, бумажными и шелковыми издѣліями, какъ собственнаго или русскаго произведенія, такъ и англійскаго, присылаемыми изъ Персіи и Индіи.

Непосредственныя сношенія Кокана съ Хивой ничтожны; между этими владѣніями ходятъ небольшіе караваны, и то не всякій годъ.

Съ восточнымъ Туркестаномъ Коканъ находится въ постоянныхъ торговыхъ сношеніяхъ, не смотря на затруднительность сообщеній черезъ перевалы Терекъ-Тау. Въ Кашгарѣ коканцы отправляютъ: русское желѣзо, чугунъ, сталь и сукна, русскія и свои бумажныя издѣлія, хлопчатую бумагу, кожи, марену и золото; изъ Кашгара получаютъ: кирпичный и зеленый чай, доставляемый въ Коканъ ежегодно почти на 30 т. лошадяхъ, фарфоровую посуду, войлоки и разныя бакалейныя издѣлія. Съ 1830-хъ годовъ Коканъ получилъ право содержать въ Кашгарѣ своего заятчи, для сбора тамъ въ пользу ханской казны пошлинъ со всехъ товаровъ, привозимыхъ изъ Средней Азіи въ Алтышаръ.

Торговля Кокана съ Кульджею и Чугучакомъ производилась прежде черезъ Ташкентъ, и отчасти чрезъ Наманганъ, но въ настоящее время торговля эта совершенно прекратилась.

Изъ Каратигена, Буруты доставляютъ въ ханство золото, иногда добываемое въ верховьяхъ Аму-Дарьи; взамѣнъ того, коканцы снабжаютъ этихъ кочевниковъ всеми необходимыми предметами для домашняго обихода.

Пути сообщения.

Внутреннія сообщения въ Коканѣ по отсутствію степей и вслѣдствіе повсемѣстнаго обилія воды и кормовъ, представляютъ болѣе удобствъ для движенія, нежели въ Бухарѣ и Хивѣ. Тѣмъ не менѣе, въ дождливое время и въ гористыхъ мѣстахъ дороги въ ханствѣ бывають весьма затруднительны, особенно на частыхъ переправахъ черезъ рѣчки или сая и арыки, на которыхъ нигдѣ не существуетъ мостовъ.

Для переѣздовъ или перевозокъ тяжестей на недалнія разстоянія употребляются преимущественно ишаки, которыхъ выючатъ или впрягаютъ въ арбы, неуклюжія двухъ-колесныя телѣги, только съ недавняго времени вошедшія здѣсь въ употребленіе. Обыкновенная тяжесть ноши ишака 4 или 5 пудовъ, но при недалнихъ переходахъ онъ выдерживаетъ и двойную тяжесть. Для караванныхъ перевозокъ употребляются исключительно двугорбые верблюды, нанимаемые у кочевыхъ племенъ; обыкновенная тяжесть верблюжьяго вьюка не превышаетъ 16-ти пудовъ. На лошадяхъ, за предѣлы ханства, отправляютъ товары только на недалнія разстоянія и по гористой дорогѣ въ Кашгаръ.

Разстоянія путей между главнѣйшими городами ханства слѣдующія:

| | |
|------------------------|-----------------------|
| <i>Изъ г. Кокана:</i> | версты. |
| г. Маргелянъ | около 72 |
| г. Ушъ | 28 |
| г. Андыжанъ | 15—всего 115 верствъ. |

Означенные три города лежатъ на караванномъ пути изъ Кокана въ Кашгаръ.

Отъ г. Кокана до г. Намангана считается около 100 верствъ; дорога проходитъ черезъ г. Сегри-Мензиль.

Караванный путь изъ Кокана въ г. Ташкентъ имѣетъ слѣдующее направление:

| | | | |
|--------------------------------|---------|-----------------------|------------------------------|
| <i>Изъ г. Кокана:</i> | версты. | | версты. |
| с. Байбуты | 8 | укр. Тилляу | 56 |
| с. Чильмахрамъ | 32 | с. Той-Тюбя | 56 |
| (переправа черезъ Сыръ-Дарью). | | г. Ташкентъ | 32 |
| с. Мулламиръ | 32 | | |
| | | | Всего около 216 или 27 ташъ. |

Путь этотъ только въ сухое время удобенъ для проѣзда на колесахъ; движеніе по немъ затруднительно между Мулламиромъ и Тилляу, на перевалахъ чрезъ Кендиръ-Даванъ и чрезъ узкое, скалистое ущелье Казангбузаръ. Караваны проходятъ означенный путь, смотря по состоянію дороги, въ 5, 6 и 7 дней; товары перевозятся на верблюдахъ и лошадяхъ; провозная цѣна отъ 12 до 15 тенегъ съ верблюда и отъ 10 до 12 тенегъ съ лошади.

Дорога отъ города Намангана до г. Ташкента проходитъ слѣдующія мѣста:

| | | | |
|------------------------------|---------|------------------------|-------------------------|
| <i>Изъ г. Намангана:</i> | версты. | | версты. |
| г. Тюре-Курганъ | 12 | с. Мулламиръ | 20 |
| г. Джустъ или Чусъ | 20 | укр. Тилляу | 56 |
| с. Пацъ | 22 | с. Той-Тюбя | 56 |
| с. Орумсарай | 32 | г. Ташкентъ | 32 |
| с. Пингенъ | 12 | | |
| г. Камышъ-Курганъ | 32 | | Всего около 294 в. |
| | | | отъ 10 до 12 дней хода. |

Отъ г. Намангана дорога идетъ по правому берегу Сыръ-Дарьи, около 108 верствъ, до с. Акъ-Джаръ (верстахъ въ 10 восточнѣе Чильмахрама),

а за тѣмъ сворачиваетъ на Камышъ-Курганъ и въ с. Шайданъ сходится съ вышеупомянутымъ путемъ изъ г. Кокана въ Ташкентъ.

Изъ Кокана въ Самаркандъ и г. Бухару караваны ходятъ на Бишъ-Арыкъ, Ходжентъ, Ура-Тюбя и Джизакъ, по тому же направленію, по которому они слѣдуютъ изъ Бухары въ Коканъ. (см. Бухара). Разстояніе этого пути около 600 верстъ или до 23 дней хода; плата за провозъ отъ 2 до $3\frac{3}{4}$ тиллы съ верблюда.

Караванный путь изъ г. Кокана въ Кашгаръ пролегаетъ черезъ города: Маргелянъ, Ушъ и Андижанъ, затѣмъ чрезъ извѣстный Теректинскій проходъ вступаетъ въ предѣлы восточнаго Туркестана. По этому направленію, постоянно оживленному торговою дѣятельностью, происходили сношенія Средней Азии съ Китаемъ въ самыя отдаленныя времена. Теректинскій путь на всемъ протяженіи изобилуетъ водою, топливомъ и подножнымъ кормомъ. Разстояніе отъ Кокана до Кашгара считается отъ 450 до 500 верстъ или отъ 12 до 20 дней хода. Налегкѣ, верхомъ, изъ Кокана поспѣваютъ въ Кашгаръ на 7-й день. Перевозка тяжестей, по затруднительности движенія по горамъ, производится исключительно на вьючныхъ лошадяхъ; провозная цѣна отъ 2 до 4 тиллъ съ лошади, на которую полагается до 8 пудовъ ноши.

Изъ Кокана въ Бадакшанъ караваны ходятъ рѣдко, частью на верблюдахъ, а частью на лошадяхъ; караваннаго хода полагается не менѣе 14-ти дней; плата за провозъ по 1 теньги съ лошади или верблюда.

Финансы.

Ханская казна пополняется: доходами г. Кокана и его округа, состоящихъ подъ непосредственнымъ управленіемъ самого хана, арендною платою и обязательными подарками (таргутъ), ежегодно высылаемыми правителями округовъ, кушъ-бегами и хакимами. Итогъ всѣхъ доходовъ хана нынѣ не превышаетъ 100,000 тиллей или 380,000 руб.

Подати, взимаемыя съ жителей, состоятъ: 1) изъ поземельнаго сбора (танапъ-пуля) весьма значительнаго въ размѣрахъ; съ каждаго танапа, находящагося подъ огородомъ, ежегодная плата опредѣлена въ $\frac{1}{2}$ тилля и болѣе, а съ сада до 3 тиллей; 2) изъ хлѣбнаго сбора (хераджа) въ количествѣ $\frac{1}{5}$ части всего урожая; сборъ этотъ тѣмъ болѣе обременителенъ, что взыскивается не натурою, а деньгами и, обыкновенно, въ такое время, когда цѣны на хлѣбъ бываютъ высоки; 3) изъ таможенныхъ пошлинъ (закята), опредѣленныхъ въ количествѣ $2\frac{1}{2}\%$ съ мусульманъ и со всѣхъ товаровъ, идущихъ въ Россію или привозимыхъ оттуда въ Коканъ. Кромѣ означенныхъ податей въ ханскую казну поступаютъ доходы съ разныхъ арендныхъ статей, напр., съ переправъ на Сыръ-Дарьѣ, съ которыхъ ханъ получаетъ значительныя деньги; одинъ перевозъ Чиль-Махрама даетъ ежегодно около 1,000 тиллей или 3,800 руб.

Вѣроисповѣданіе и образованіе.

Жители Коканскаго ханства исповѣдуютъ исламъ суннитскаго толка. Изъ всѣхъ племенъ, обитающихъ средне-азіятскія ханства, только одни узбеки постоянно отличались своимъ религіознымъ фанатизмомъ, но въ Коканѣ это племя нынѣ совершенно утратило свое прежнее вліяніе. Духовенство въ Коканѣ менѣе учено и не такъ многочисленно, какъ въ Бухарѣ; оно подчинено Казы-Калаяну и, кромѣ судебныхъ обязанностей, владѣетъ народнымъ образованіемъ ханства. Медрессы, въ которыхъ обучаютъ корану и язы-

камъ татарскому или персидскому и арабскому, существуютъ въ каждомъ городѣ или значительномъ селеніи. Эти школы содержатся, какъ и все духовенство, доходами съ вакуфа или иждивеніемъ хана и частныхъ лицъ. Гор. Маргилянъ славится въ ханствѣ особенною ученостію своихъ муллъ.

Вооруженныя силы.

Военныя силы ханства состоятъ исключительно изъ коннаго ополченія; регулярнаго войска, на подобіе бухарскихъ или хивинскихъ сарбазовъ, въ Коканѣ не существуетъ. Ополченіе собирается только въ военное время; каждый кушъ-бегъ или хакимъ обязанъ, по требованію хана, выставить извѣстное число воиновъ, смотря по величинѣ управляемаго имъ округа. Кушъ-беги ведутъ списки лицамъ, изъявившимъ желаніе поступить на службу и изъ числа ихъ выбираютъ требуемое число охотниковъ.

Военныя чины, существующіе въ Коканѣ, слѣдующіе:

Аталыкъ (главнокомандующій).

Минъ-Баши (начальникъ тысячи), вмѣстѣ съ этимъ званіемъ соединяющій иногда должность визиря.

Серкерь, болѣе почетный титулъ.

Пашадъ-Баши (пятисотенный начальникъ).

Юзъ-Баши (сотенный начальникъ).

Пянджа-Баши (пятидесятникъ).

Дячь-Баши (десятникъ).

При поступленіи на службу каждый воинъ получаетъ отъ правительства лошадь и сбрую, а передъ выступленіемъ въ походъ на подъемъ: Юзъ-Баши 2 тилли, Пянджи-Баши 1½ тилли, рядовой 1 тиллю. Обыкновенное содержаніе войска состоитъ изъ денежнаго жалованья и провіанта натурою. Содержаніе это не имѣетъ опредѣленнаго размѣра. Въ 1851 году оно было слѣдующее: Юзъ-Баши—147 р. сер. въ годъ; затѣмъ послѣдующіе чины, каждый одною третью меньше, Пянджъ-Баши—98 р. с., Дячь-Баши—65 р. с., а рядовой 43 р. с. Впрочемъ, содержаніе послѣдняго полагается обыкновенно по 1 тиллю въ мѣсяць или 48 р. с. въ годъ.

Расходы по содержанію войска производятся кушъ-бегами и хакимами; Ханъ расходуетъ только на тѣ войска, которыя набираются изъ Коканскаго округа.

Въ мирное время ополченіе распускается; на службѣ остаются только сипаи или тѣлохранители при особѣ хана и при кушъ-бегахъ, а также незначительное число, для содержанія гарнизоновъ въ укрѣпленныхъ пунктахъ или курганахъ. Такъ какъ содержаніе войска въ Коканѣ обходится довольно дорого, то ханы и кушъ-беги стараются, по возможности, сокращать число состоящихъ при нихъ сипаевъ.

По неимѣнію данныхъ, весьма трудно опредѣлить численность той вооруженной силы, которую можетъ выставить Коканъ въ военное время. Въ 1850-хъ годахъ кушъ-бегъ ташкентскій съ одного своего округа могъ собрать до 7000 человекъ. Въ настоящее время, численность коканской арміи едва ли можетъ превосходить 15 или 20 т. человекъ.

Каждый коканскій воинъ, на службѣ, обязанъ имѣть свою одежду и собственное оружіе. Лошади, которыми войско снабжается отъ правительства, хотя частью и аргмаки, но вообще бываютъ весьма плохія, цѣною отъ 2-хъ до 4-хъ тиллей. Вооруженіе коканцевъ заключается въ кривыхъ сабляхъ, копьяхъ, пикахъ и ружьяхъ съ фитилями; послѣднихъ въ Коканѣ мало,

ихъ приходится по одному на 7 или 8 человекъ. Ружья эти различнаго калибра и весьма дурнаго устройства; стрѣлять изъ нихъ коканцы почти вовсе не умѣютъ. Порохъ и пули раздаются солдатамъ только передъ самымъ выступленіемъ въ походъ.

Коканская артиллерія, до 1860-хъ годовъ, состоявшая изъ 30 плохихъ орудій, расположенныхъ по главнымъ городамъ и укрѣпленіямъ ханства, была захвачена и перевезена вся въ Бухару эмиромъ Музафаромъ. Орудія коканской артиллеріи имѣли различные калибры, подходящіе болѣе къ 3-хъ фунт. пушкамъ. Они перевозились на неуклюжихъ лафетахъ, къ передкамъ которыхъ прикрѣплялся зарядный ящикъ, обтянутый коровьей шкурой. Подъ каждое орудіе впрягалось отъ 4-хъ до 8-ми лошадей. Кромѣ того, коканцы употребляютъ родъ чугуновыхъ или желѣзныхъ крѣпостныхъ ружей съ фитилями: *шахмалы*, возимые на верблюдахъ, и *язамли*, утверждаемые на желѣзномъ болтѣ по срединѣ одноколки, въ которую впрягаютъ одну лошадь. Стрѣлять изъ язамли нельзя иначе какъ назадъ, такъ какъ спереди мѣшаетъ лошадь, а съ боковъ—высокія колеса одноколки.

Порохъ, самаго низкаго сорта, готовится въ ханствѣ преимущественно частными лицами, особенно въ г. Коканѣ. Правительство выдаетъ только необходимые матеріалы—сѣру и селитру; но иногда оно само выдѣлываетъ порохъ, заставляя работать военно-служащихъ. Порохъ въ Коканѣ продается по 3 тенги за 6½ фунтовъ, около 8-ми коп. сер. фунтъ.

Для литья пушекъ употребляется красная мѣдь, а потому каждое орудіе въ Коканѣ обходится весьма дорого. Ружейнымъ дѣломъ и каленіемъ клинковъ отличается г. Наманганъ, гдѣ ружейные стволы до сихъ поръ получаютъ изъ Россіи.

При подобномъ устройствѣ коканскаго войска вся матеріальная сила хана ограничивается въ мирное время небольшимъ числомъ сипаевъ.

Въ военное время ханъ можетъ только рассчитывать на преданность войскъ, выставляемыхъ Коканскимъ округомъ; остальная часть коканской арміи, набираемая и содержимая кушъ-бегами и хакимами, непосредственно подчиняется имъ и состоитъ въ полной отъ нихъ зависимости.

Укрѣпленіе гор. Кокана состоитъ изъ глиняной стѣны, съ 12 воротами, вышиною въ 6 арш., а толщиною въ 3½ арш., но у воротъ въ 5 и 5½ арш. Надъ этою стѣною устроена другая изъ необожженнаго кирпича, вышиною въ 4 арш., толщиною въ основаніи 1¼ арш., а въ вершинѣ ½ арш. Въ центрѣ города расположена цитадель (урда), обнесенная глиняною стѣною съ 2 воротами. Стѣна эта имѣетъ въ окружности 400 саж., толщина ея въ основаніи 3½ арш., а въ вершину ¾ арш.

Для обезпеченія страны отъ хищныхъ нападеній сосѣднихъ кочевыхъ племенъ, нѣкоторые города и селенія ханства обнесены квадратною глиняною стѣною незначительнаго размѣра. Укрѣпленные эти пункты, извѣстные подъ названіемъ *кургановъ*, служатъ постояннымъ мѣстопребываніемъ небольшихъ гарнизоновъ, а въ военное время складочнымъ мѣстомъ для товаровъ и сборнымъ пунктомъ, для дѣйствія противъ хищныхъ кочевниковъ.

ДЕНЬГИ, ВѢСЫ И МѢРЫ.

Денги: *Тилля* золотая монета, цѣною на русскія денги отъ 3 р. 66½ к. до 4 рубл.; настоящая ея цѣна 3 р. 80 к.

Тенга или *Коканъ*, серебряная монета, равняется 17½, 20, а иногда 21 коп.; каждая тилля содержитъ 20 и 21 тенгу.

Чохъ, или *пуля*, равняется 1 коп. ассиг.; въ каждой теньгѣ считается 64 чоховъ, но нынѣ за одну теньгу даютъ до 73 чоховъ. Въ мѣновой торговлѣ съ кочевниками за единицу принимается 2-хъ-лѣтній баранъ, стоющій въ продажѣ 1 тилля.

Путевая мѣра: Таиш равняется приблизительно 8 верстамъ.

Линейная мѣра: Ханскій кары = 2 *ханскимъ язамъ* = 3 рус. арш.

Базарный кары или маховая сажень = 2 *базарнымъ язамъ* = 2 рус. арш.

Матеріи продаются на язи, на кары или кусками, которые примѣрно въ 20 аршинъ называются *токами*. Два куска по 8 аршинъ, составляющіе платье, называются *джура*.

Вѣсовая мѣра: Для вѣса употребляются камни и гальки. Общепринятое въ торговлѣ дѣленіе вѣса слѣдующее:

Харваръ = 5 батманамъ = 10 рус. пуд.

Батманъ = 8 сирамъ = 2 рус. пуд.

Сира = 2 черекамъ = 10 рус. фунт.

Черекъ = 2 нимъ-черекамъ = 5 рус. фунт.

Нимъ-черекъ = 2 нимча = 2 $\frac{1}{2}$ рус. фунт.

Нимча = 2 нимъ-нимча = 1 $\frac{1}{4}$ рус. арш.

Нимъ-нимча = 5 мискалямъ = 5 $\frac{1}{8}$ фунт.

Мискаль = $\frac{1}{8}$ фунт.

Мѣра эта во многихъ мѣстахъ отстываетъ отъ означенной нормы; такъ въ одномъ городѣ харваръ равняется 11 пуд., а въ другомъ гораздо менѣе, нежели слѣдуетъ.

МАТЕРІАЛЫ.

Записки Императорскаго Русскаго Географическаго Общества 1855 г. Кн. X.

Очерки торговли Россіи съ Среднею Азією. Небольсина.

Вѣстникъ Императорскаго Русскаго Географическаго Общества. 1856 г. Кн. IV, V и VI.

Показанія Сибирскихъ Казаковъ Милюшина и Батарышкина, бывшихъ въ плѣну у Коканцевъ съ 1849—52 г. Макшѣва.

Свѣдѣнія о Коканскомъ ханствѣ. В. Вельяминова-Зернова.

Записки о Коканскомъ ханствѣ Хоруняго Потанина, 1830 г. Съ примѣчаніями П. Савельева.

Историческія извѣстія о Коканскомъ ханствѣ В. Вельяминова-Зернова 1856 г.

Вѣстникъ Императорскаго Русскаго Географическаго Общества. 1860 г. № 3.

Показанія сибирскаго казака Максимова о Коканскомъ владѣніи. Гр Потанина.

Путешествіе по Средней Азіи въ 1863 г. Вамбери.

Виды Государственной внѣшней торговли за 1862 по 1866 г.

Извѣстія Императорскаго Русскаго Географическаго Общества. 1865 г. № 8.

Этнографическія замѣтки о Зачуйскомъ Краѣ.

Извѣстія Русскаго Географическаго Общества. 1866 г. № 1 и 5.

О географическихъ изслѣдованіяхъ въ Киргизской степи. Романовскаго.

Шелководство въ Туркестанской области и Коканѣ.

Извѣстія Императорскаго Русскаго Географическаго Общества. 1867 г. № 4.

Фабричная и торговая дѣятельность въ Туркестанской области.

Этнографическій матеріалъ по Средней Азіи и Оренбургскому Краю. Галкина. 1867 г.

Записки Императорскаго Русскаго Географическаго Общества. 1867 г.

а) Поѣздка въ западную часть Небснаго Хребта. Скворцова.

б) Общій обзоръ страны, лежащей между рр. Чу и Сырь-Дарьею. Полторацкаго.

Карта Туркестанскаго Генераль-Губернаторства, составленная при Азіятской части Главнаго Штаба. 1868 г.

Разные рукописные матеріалы.

MEMORANDUM

The following information was obtained from a review of the records of the Department of the Interior, Bureau of Land Management, regarding the land grant to the State of California for the purpose of establishing a State University. The grant was made by the United States Government in 1850, and the land was located in the State of California. The grant was made to the State of California for the purpose of establishing a State University, and the land was located in the State of California. The grant was made to the State of California for the purpose of establishing a State University, and the land was located in the State of California.

MEMORANDUM

The following information was obtained from a review of the records of the Department of the Interior, Bureau of Land Management, regarding the land grant to the State of California for the purpose of establishing a State University. The grant was made by the United States Government in 1850, and the land was located in the State of California. The grant was made to the State of California for the purpose of establishing a State University, and the land was located in the State of California. The grant was made to the State of California for the purpose of establishing a State University, and the land was located in the State of California.

MEMORANDUM

The following information was obtained from a review of the records of the Department of the Interior, Bureau of Land Management, regarding the land grant to the State of California for the purpose of establishing a State University. The grant was made by the United States Government in 1850, and the land was located in the State of California. The grant was made to the State of California for the purpose of establishing a State University, and the land was located in the State of California. The grant was made to the State of California for the purpose of establishing a State University, and the land was located in the State of California.

КИТАЙСКАЯ ИМПЕРІЯ.

Дай-цинъ-гуо (государство Дай-цинъ), или Чжунъ-гуо (серединное государство), или Тхянь-ся (поднебесная).

ЦАРСТВУЮЩІЙ ДОМЪ.

Императоръ (Хуан-ди) правленія *Тун-чжи*, сынъ императора правленія Сянъ-фынь, родился 21 апрѣля 1855 года; царствуетъ съ 21 августа 1861 года; до вступленія на престолъ носилъ имя *Цзай-Чунъ*.

По случаю несовершеннолѣтія императора, государствомъ управляютъ соправительницы: вдовствующая императрица (Хуанъ-хай) *Цы анъ* и императрица родительница *Цы-си*, обѣ дочери маньчжурскихъ сановниковъ имперіи, родившіяся въ 1838 году.

Покойный императоръ Сянъ-фынь не имѣлъ дѣтей отъ своей законной жены Цы-анъ, а прижилъ сына Цзай-чунъ, отъ наложницы Цы-си. По смерти его, вдова Цы-анъ усыновила Цзай-чуна, чѣмъ и доставила его матери званіе императрицы. Управление государствомъ перешло въ ихъ руки вслѣдствіе дворцовой революціи, низвергнувшей Су-Шуня, полномасштабнаго министра императора Сянъ-фыня, и выдвинувшей на его мѣсто дядю императора Гунъ-и-цинъ-вана, который, 13 ноября 1861 года, былъ назначенъ регентомъ, но въ 1863 году былъ уже лишенъ должности, послѣ чего императрицы сами взялись за управленіе.

Дяди императора: 1) князь 1-й степени *Гунъ-и-цинъ-ванъ* (князь Кунгъ), 35-ти лѣтъ. У него сынъ *Цзай-ченъ*. 2) князь 1-й степени *Дунъ-и-цзунъ*, 35-ти лѣтъ. У него сынъ *Цзай-лянъ*. 3) кн. 2-й степ. *Шунъ-и-хуанъ*, 28-ми лѣтъ. 4) князь 2-й степени *Джунъ-и-хэ*, 25-ти лѣтъ. 5) князь 2-й степени *Фу-и-хой*, 28-ми лѣтъ.

Братъ дѣда императора *Хой-и-мянъ-юй*, князь 1-й степени, 58 лѣтъ. У него сынъ *И-сянь*.

Нынѣ царствующая въ Китаѣ династія Цинъ, болѣе извѣстная въ Европѣ подъ названіемъ Маньчжурской, возникла въ Маньчжуріи въ XVI вѣкѣ; основатель ея Тай-цзу покорилъ всю Маньчжурію и часть Монголіи, а сынъ его Тай-цзунъ, призванный послѣднимъ Китайскимъ императоромъ изъ династіи минъ, на помощь противъ инсургентовъ, занялъ сѣверный Китай и взошелъ на императорскій престолъ въ 1644 г. Изъ этой династіи царствовали:

| | | | |
|---------------------|------|---------------------|------|
| Шунь-чжи | 1644 | Дзя-цинъ | 1796 |
| Кань-си | 1661 | Дао-гуанъ | 1820 |
| Юнь-ченъ | 1722 | Сянъ-фынь | 1850 |
| Цянъ-лунъ | 1736 | Тунъ-чжи | 1861 |

До воцаренія Маньчжурскаго дома династїи Цинъ, въ Китаѣ были слѣдующія 22 династїи:

| Время вступленія: | | Время вступленія: | |
|----------------------------------|--------------------------|---------------------|-----------------------|
| 1. Ся | 2205 — 1766 г. до Р. Хр. | 12. Чень | 557 — 581 г. по Р. Х. |
| 2. Шанъ | 1766 — 1122 » | 13. Суй | 581 — 618 » |
| 3. Чжеу | 1122 — 255 » | 14. Тханъ | 618 — 907 » |
| 4. Цинъ | 255 — 206 » | 15. Лянъ | } . 907 — 960 » |
| 5. Ханъ | 205 — 23 » | 16. Тханъ | |
| 6. Ханъ (младшій домъ) | 23 — 220 г. по Р. Хр. | 17. Цзинъ | |
| 7. Бэй | 220 — 275 » | 18. Ханъ | } . 960 — 1280 » |
| 8. Цзинъ | 275 — 420 » | 19. Чжеу | |
| 9. Сунъ | 420 — 479 » | 20. Сунъ | . 960 — 1280 » |
| 10. Ци | 479 — 502 » | 21. Юань | . 1280 — 1368 » |
| 11. Лянъ | 502 — 557 » | 22. Минъ | . 1368 — 1644 » |
| | | 23. Цинъ | . 1644 — |

Престолонаслѣдіе идетъ въ нисходящей мужской линіи, но въ случаѣ болѣзни или неспособности наслѣдника, государь можетъ назначить преемникомъ одного изъ сыновей по своему усмотрѣнію. Въ случаѣ смерти наслѣдника престолъ переходитъ къ его сыну. Бездѣтный императоръ обязанъ усыновить одного изъ ближайшихъ родственниковъ и назначить его наслѣдникомъ. Императоръ достигаетъ совершеннолѣтія въ 16 лѣтъ. При вступленіи на престолъ императоръ издаетъ указъ, въ которомъ воспрещается писать и произносить его имя, а вмѣсто него предписывается употреблять названіе, которое государь дастъ своему правленію. Вмѣстѣ съ тѣмъ, обнародывается посмертное имя предшествующаго государя, подъ которымъ онъ заносится въ лѣтопись. Годы правленія считаются съ 1-го числа 1-го мѣсяца, такъ что если перемѣна произошла въ серединѣ года, то до окончанія его считается прежнее правленіе. Титулъ императора Хуанъ-ди или Шенъ-чжу (*). Въ личныхъ объясненіяхъ называютъ его Хуанъ-шанъ или Чжу-цзы. Эмблемою царскаго достоинства считается желтый цвѣтъ и драконъ съ 4-мя лапами и пятью когтями на каждой.

При совершеннолѣтіи государь долженъ избрать себѣ жену, которая получаетъ титулъ императрицы (Хуанъ-хай); остальные жены считаются наложницами и не имѣютъ правъ наслѣдія. Расходы двора неограниченны и не подвержены контролю, но содержаніе князей царствующаго дома ограничено росписью.

Представители иностранныхъ державъ:

Россіи—генералъ-маіоръ Алекс. Георг. Влангали, послан. съ 1863 года. *Великобританіи* — Сэръ Рутерфордъ Олькокъ, послан. съ 1865. *Франціи*—Гр. де-Лаллеманъ, послан. съ 1866. *Пруссіи*—фонъ-Ребусъ, послан. съ 1864. *Съв. Амер. Соедин. Штатовъ* др. Уельсъ-Уильямсъ, пов. въ дѣлахъ. *Испаніи* Синебальдо-де-Масъ, послан. съ 1863. *Португаліи* — маіоръ Іос. Марія-да-Понте-Хорта, губернаторъ Макао, послан. съ 1866. *Италіи* — Гр. Викторъ-Салліе-де-ла-Туръ—посланникъ въ Китаѣ и Японіи съ 1857 г. *Бельгіи*—А. І. Кинтъ, генер. консулъ. *Швеціи* и *Норвегіи*—Форбесъ, ген. консулъ въ Шанхаѣ.

Россійскіе консулы: въ Тянь-цзинѣ — ст. сов. Конст. Адріан. Скачковъ; въ Шангхаѣ—Альбертъ Форлей Гердъ; въ Ургѣ (Монголіи) — кол. ассес.

(*) Монгольское слово Богдоханъ, общеупотребительное въ Европѣ, китайцамъ неизвѣстно.

Яков. Парфен. Шишмаревъ; въ Кульджѣ—надв. сов. Конст. Ив. Павлиновъ; въ Чугучакѣ—кол. асс. Мих. Фед. Вардугинъ.

ГОСУДАРСТВЕННОЕ УСТРОЙСТВО.

Государственное устройство Китая, оставшееся въ общихъ чертахъ неизмѣннымъ въ теченіе многихъ вѣковъ, тѣсно связано съ религіознымъ догматомъ обожанія предковъ и основано на чисто семейномъ, патриархальномъ началѣ безусловнаго повиновенія родителямъ, старшимъ и государю и на неограниченной власти родителей надъ дѣтьми и государя надъ подданными. Строгая послѣдовательность, съ которою это начало проведено по всей государственной системѣ, и безусловное преклоненіе китайцевъ передъ установившимися обычаями, обратили эту страну въ царство деспотизма, а народъ сдѣлали раболѣпнымъ, приучивъ его считать высшею государственною добродѣтелью лишь одно повиновеніе. При такихъ началахъ китайская система неизбѣжно ведетъ къ застою.

Императоръ есть отецъ государства; власть его, патриархальная, во всемъ сходна съ властью отца надъ семействомъ. Законъ налагаетъ одинаковое наказаніе за неповиновеніе отцу и государю; по смерти обоихъ налагается одинаковый трауръ и т. п.; но власть его значительно ограничена закономъ и обычаемъ, которымъ онъ долженъ подчиняться на равнѣ со всѣми подданными. Особа государя священна—онъ есть духовный глава государства и первосвященникъ.

Органы исполнительной власти имперіи организованы издревле и предметы управленія распределены между ними съ большою правильностью; *министры* отвѣтственны передъ государемъ и за ошибки въ управленіи подвергаются иногда казни.

Высшія государственныя учрежденія слѣдующія:

Княжеское правленіе (Цзунъ-жинь-фу)—завѣдываетъ дѣлами, относящимися до князей, происходящихъ отъ нынѣ царствующаго дома Цинъ (желтопоясые). Все правленіе состоитъ изъ маньчжурскихъ князей; только правитель канцеляріи китаецъ.

Государственный кабинетъ или канцелярія императора (Нэй-гкэ)—состоитъ изъ 4-хъ министровъ (Да-сію-ши) и 2-хъ помощниковъ. На его обязанности лежитъ предварительное разсмотрѣніе и приложеніе собственныхъ заключеній къ докладамъ, представляемымъ императору, а также составленіе указовъ и манифестовъ, отъ него исходящихъ.

Военный комитетъ (Цзюнь-цзи-чу), изъ неопредѣленнаго числа членовъ, подъ предсѣдательствомъ старшаго министра, разсматриваетъ важнѣйшія государственныя дѣла, какъ военныя, такъ и гражданскія, требующія быстраго рѣшенія или тайны.

Для завѣдыванія различными отраслями управленія существуетъ шесть министерствъ или палатъ (лю-бу). Каждая палата состоитъ изъ присутствія, канцеляріи и нѣсколькихъ отдѣленій; въ присутствіи палаты засѣдаютъ 2 президента и 4 совѣтника; половина ихъ избирается изъ маньчжуровъ, другая изъ китайцевъ. Въ каждахъ двухъ палатахъ одинъ изъ министровъ поставляется главноуправляющимъ. Кругъ дѣятельности каждой палаты опредѣляется особымъ уложеніемъ. Эти палаты слѣдующія:

1) *Палата чиновъ* (Ли-бу) завѣдываетъ испытаніями на ученія степени, опредѣленіемъ гражданскихъ чиновъ въ должности, ихъ повышеніемъ и взысканіями за проступки по службѣ. 2) *Палата финансовъ* (ху-бу) завѣдываетъ сборомъ податей и налоговъ, таможами, контролемъ го-

сударственныхъ доходовъ и расходовъ, народною переписью и проч. 3) *Палата обрядовъ* (Ли-бу) завѣдываетъ публичными церемоніями, какъ при дворѣ такъ и въ другихъ мѣстахъ; народнымъ просвѣщеніемъ; дѣлами, относящимися до религіи. Она наблюдаетъ за правильностью совершенія браковъ и погребеній; за тѣмъ, чтобы младшіе воздавали должное уваженіе старшимъ; за формою зданій, одежды и экипажей, за формою письменныхъ сношеній въ судебныхъ мѣстахъ и за правильностью испытаній на ученія степени. 4) *Военная палата* (Бинъ-бу) завѣдываетъ сухопутными и морскими войсками; ей же подчинены почтовые сообщенія по имперіи. 5) *Уголовная палата* (Синъ-бу) соотвѣтствуетъ министерству юстиціи. 6) *Строительная палата* (Гунъ-бу) завѣдываетъ всѣми государственными постройками и снабжаетъ войска оружіемъ и вещами.

Кромѣ этихъ шести палатъ, соотвѣтствующихъ министерствамъ европейскихъ государствъ, есть еще слѣдующія учрежденія:

Приказъ внѣшнихъ сношеній (Ли фанъ-юань) завѣдываетъ дѣлами касающимися Монголіи, Тибета и Восточнаго Туркестана.

Прокурорскій приказъ (Ду-ча-юань) наблюдаетъ за порядкомъ въ дѣлахъ по всѣмъ частямъ управленія, за поведеніемъ чиновниковъ и за народною нравственностью. Каждый членъ приказа имѣетъ право обнаружить не только нарушеніе закона, но и проступки, противныя нравственности, какъ въ государѣ, такъ и въ послѣднемъ подданномъ. По мысли, это одно изъ лучшихъ учрежденій въ Китаѣ, предназначенное для обузданія произвола государя и чиновъ управленія, и можетъ быть сравнено съ учрежденіемъ цензоровъ въ древнемъ Римѣ. Но, къ сожалѣнію, оно теперь далеко не удовлетворяетъ первоначальной цѣли, и члены его, страдающіе общимъ недугомъ китайской администраціи—раболѣпствомъ и подкупностью, рѣдко возвышаютъ голосъ для поддержанія государственныхъ интересовъ, а ограничиваются пустыми формальностями.

Докладный комитетъ (Тхунъ-чжень-сы) занимается предварительнымъ разсмотрѣніемъ присылаемыхъ изъ губерній докладовъ, наводитъ нужныя по нимъ справки и, по разсмотрѣніи, пересылаетъ въ государственный кабинетъ. Сюда же поступаютъ апелляціонныя жалобы на рѣшеніе судовъ, для представленія императору.

Министерство иностранныхъ дѣлъ (Цунъ-ли-ямунь) завѣдуетъ сношеніями съ европейцами. До заключенія Пекинскихъ трактатовъ въ 1860 году, всѣ иностранныя дѣла сосредоточивались въ палатѣ внѣшнихъ сношеній, но положеніе дѣлъ потребовало учрежденія особаго министерства, которое поставлено подъ непосредственное начальство регента князя Гунъ-цинъ-вана, и состоитъ изъ 8-ми членовъ-министровъ. При министерствѣ состоитъ училище переводчиковъ; ему же подчинены морскія таможни, ввѣренныя управленію европейцевъ, которыхъ въ 1866 г. было 90 человекъ. Кромѣ того, на службѣ въ таможняхъ было до 1,000 китайцевъ, изъ коихъ 60 владѣющихъ англійскимъ языкомъ.

Дворцовое правленіе (Нэй-ву-фу), завѣдываетъ хозяйственными дѣлами во дворцѣ.

Судебная власть въ Китаѣ не отдѣлена отъ административной, и судебныя органы, какъ въ столицѣ, такъ и въ провинціяхъ, подчинены административнымъ властямъ. Въ Пекинѣ, кромѣ уголовной палаты, входящей въ число министерствъ, есть еще кассационный судъ или, вѣрнѣе, судебный комитетъ (Да-ли-сы), занимающійся пересмотромъ уголовныхъ дѣлъ, рѣшенныхъ въ судахъ, но не приведенныхъ еще въ исполненіе. Комитетъ состоитъ изъ 2-хъ предсѣдателей и 2-хъ совѣтниковъ. Смертныя приговоры,

предварительно доклада государю, рассматриваются отдѣльно въ каждомъ изъ трехъ высшихъ судебныхъ учреждений: въ уголовной палатѣ, прокурорскомъ приказѣ и судебномъ комитетѣ, и затѣмъ вносятся въ общее собраніе этихъ трехъ учреждений, которыя вмѣстѣ составляютъ, такъ называемый, тройной судъ (Сань-фа-сы). Для окончательнаго приговора требуется единоголасное рѣшеніе всѣхъ членовъ. Судопроизводство по гражданскимъ искамъ не опредѣлено законами и не подлежитъ вѣдѣнію судовъ, а совершенно предоставлено административнымъ властямъ, которыя руководствуются при рѣшеніи только мѣстнымъ обычаемъ и своимъ произволомъ, дѣлая изъ тяжбъ обильный источникъ доходовъ, при чемъ тяжущіяся стороны нерѣдко разоряются.

Провинціальное управленіе въ 18 провинціяхъ, составляющихъ собственно Китай, чрезвычайно однообразно: каждая провинція (шенъ) управляется губернаторомъ (сюнь-фу); нѣкоторыя болѣе отдаленныя провинціи соединены по двѣ подъ властью генераль-губернаторовъ (цзунъ-ду), которымъ европейцы присвоили титулъ намѣстниковъ (вице-королей). При губернаторахъ состоятъ: *казенная палата*—бу-чженъ-сы, вѣдѣнію которой подлежатъ не только финансовая часть, но и всѣ гражданскія дѣла, и *уголовный судъ*—ань-ча-сы. Кроме того, существуютъ еще особыя *солянныя приставства*. Предсѣдатели казенной палаты и гражданского суда считаются помощниками губернатора.

Каждая губернія состоитъ изъ областей—фу, и округовъ—чжеу, которые подраздѣляются на уѣзды—сянь. Въ каждомъ изъ этихъ подраздѣленій есть особый начальникъ: областной—чжи-фу, окружной—чжи-чжеу и уѣздный—чжи-сянь. По земскому управленію каждые десять домовъ составляютъ десятокъ—пхай, имѣющій своего десятскаго—пхай-тхэу. Надъ десятью десятниками поставленъ сотскій—цзя-чжанъ; десять сотенъ составляютъ волость, надъ которою стоитъ старшина—бао-чжанъ. Десятскіе, сотскіе и старшины избираются на время изъ числа грамотныхъ и семейныхъ поселянъ.

При такой простотѣ администраціи возможно управлять государствомъ посредствомъ весьма небольшого числа чиновниковъ, сравнительно съ огромнымъ населеніемъ; всѣхъ гражданскихъ чиновниковъ считаютъ до 14 т. Они пополняются изъ всѣхъ классовъ народа, молодыми людьми, выдержавшими весьма трудный экзаменъ; и такъ какъ изъ общаго числа выдержавшихъ только весьма немногіе могутъ получить мѣста, то правительство имѣетъ возможность замѣщать должности самыми способными людьми, что естественно должно содѣйствовать укрѣпленію вліянія администраціи. Къ сожалѣнію, подобное положеніе чиновъ часто нарушалось при Маньчжурской династіи раздачею высшихъ должностей природнымъ маньчжурамъ, а въ последнее время правительство, для поправленія финансовъ, стало прибѣгать даже къ продажѣ мѣстъ—мѣрѣ, которая окончательно развратила администрацію, сдѣлавъ взяточничество почти законною необходимостью. Этимъ порокомъ заражены нынѣ всѣ служащіе китайцы, отъ низшаго полицейскаго чиновника до министровъ, и въ немъ несомнѣнно заключается одна изъ главныхъ причинъ слабости правительства, а также и безпрерывныхъ возстаній, разрушающихъ государственное зданіе Китая.

Сословное различіе въ Китаѣ весьма ограничено. Единственный дѣйствительно привилегированный классъ составляютъ князья крови, раздѣленные на 5 степеней. По происхожденію князья дѣлятся на желтопоясныхъ—потомковъ первыхъ императоровъ, и краснопоясныхъ—потомковъ ихъ братьевъ. Всѣ князья не подчинены общимъ законамъ. Чиновники и лица, имѣющія ученую степень, составляютъ тоже привилегированное со-

словіе, но все преимущество ихъ состоитъ въ томъ, что въ случаѣ преступленія они должны быть сперва разжалованы и потомъ уже могутъ быть подвергнуты наказанію. Права чиновниковъ не распространяются на дѣтей; только нѣкоторые маньчжурскіе военные чины наследственны. Чиновная іерархія раздѣляется на девять классовъ; всѣ должности приурочены къ этимъ классамъ; высшими отличіями классовъ служатъ шапки на шапкахъ. Никто не можетъ занимать должности въ мѣстѣ своей родины. Для того, чтобы чиновники не могли входить въ слишкомъ тѣсныя сношенія съ народомъ, ихъ не оставляютъ долѣе трехъ лѣтъ въ одной и той же должности. Воспрещается служить подъ начальствомъ родственниковъ. Списки всѣхъ чиновниковъ публикуются 4 раза въ годъ, а по прошествіи трехъ лѣтъ генералъ-губернаторы представляютъ въ палату чиновъ аттестаціи всѣхъ служащихъ, по которымъ повышаютъ или понижаютъ чиновниковъ на одну или нѣсколько степеней. Всему чиновному люду европейцы даютъ обыкновенно названіе *мандариновъ*, но это названіе даже неизвѣстно китайцамъ и происходитъ отъ португальскаго слова *mandar* (повелѣвать). Военное сословіе наследственно и управляется отдѣльными законами; оно можетъ отчасти быть сравнено съ казачествомъ. Выходъ изъ сословія для маньчжуровъ и монголовъ невозможенъ, но китайцы, записанные въ зеленомъ знамени, могутъ переходить въ крестьяне. Затѣмъ, вся масса китайскаго народа составляетъ свободное сословіе, которому открытъ доступъ въ чиновничество. Исключаются изъ этого только: рабы—военно-плѣнные, актеры, а также полицейскіе служители, набравшіеся прежде изъ каторжниковъ, но нынѣ наследственные. Послѣдне-названныя категоріи лицъ не имѣютъ гражданскихъ правъ, не могутъ поступать въ учебныя заведенія, а слѣдовательно и въ государственную службу. Освобожденіе рабовъ допускается.

Законодательство Китая, имѣющее характеръ уложенія о наказаніяхъ, весьма древнее, и сохранилось почти безъ измѣненія съ 581 г. по Р. Хр. Сводъ законовъ, изданный нынѣшнею династіею, отличается необыкновенною точностью и ясностью въ изложеніи и распределенъ соотвѣтственно съ устройствомъ шести министерствъ, такъ что каждый томъ составляетъ уложеніе для извѣстнаго министерства. Недостатокъ свода есть желаніе предвидѣть всѣ случаи, отчего законъ вмѣшивается въ мельчайшія подробности жизни и затрудняетъ развитіе народа.

Положеніе европейцевъ въ Китаѣ опредѣлено трактатами 1858 г., по которымъ имъ дано право торговли въ 15 портахъ и дозволено путешествовать по всей имперіи съ паспортами. Европейцы подчиняются законамъ своей страны и китайскія власти имѣютъ только контроль надъ паспортами и право предварительнаго ареста. Съ Россіею, кромѣ того, заключена конвенція о размѣнѣ бѣглыхъ.

Составъ имперіи.

Китайскую имперію составляютъ:

| | | |
|---|---------|------|
| а) Собственно Китай | 60,132 | □ м. |
| б) Земли подвластныя: <i>Маньчжурія</i> | 18,000 | » |
| <i>Монголія</i> | 61,360 | » |
| <i>Чжунгарія</i> | 7,920 | » |
| <i>Туркестанъ</i> | 20,640 | » |
| <i>Тибетъ</i> | 30,650 | » |
| Итого около | 198,702 | □ м. |
| в) Зависимые, платящіе дань: <i>Корея</i> и острова <i>Лю-чу</i> (*). | | |

(*) Лю-чу, кромѣ того, платятъ дань японскому князю Сатцума, которому подчинены несравненно болѣе нежели Китаю.

г) Въ номинальной зависимости—королевство *Анна́мъ* (*Ан-нань*).

Изъ этихъ частей, какъ по пространству, такъ въ особенности по населенію, самая важная—собственно Китай, составляетъ ядро всего государства. Династія Минь, предшествовавшая нынѣшней и владѣвшая при первыхъ государяхъ обширными землями въ Маньчжуріи и Монголіи, утратила, къ началу XVII вѣка, всѣ владѣнія за Великой-стѣной и оставалась за тѣмъ только при собственно Китаѣ. Когда маньчжуры заняли Китай, Маньчжурія была оставлена отдѣльнымъ государствомъ, сохранившимъ всѣ свои прежнія учрежденія и связаннымъ съ Китаемъ только въ лицѣ государя; но, по мѣрѣ того, какъ императоры и дворъ все болѣе принимали китайскіе обычаи, связь эта становилась тѣснѣе, и теперь Маньчжурія фактически почти низведена на степень китайской провинціи. Монголія внутренняя, т. е. восточная, была покорена маньчжурами еще до завоеванія ими Китая; сѣверная Монголія—Халха, подчинена имп. Кан-си, въ 1686 году; Чжунгарія покорена въ 1758 году, а Туркестанъ завоеванъ послѣ кровопролитной войны имп. Цянь-лунемъ въ 1758 году; Тибетъ принятъ подъ покровительство Китая въ 1642, и оставленъ подъ управленіемъ свѣтскаго и духовнаго владѣтелей, которые раздѣляли между собою власть; но въ 1751 достоинство свѣтскаго правителя, стремившагося къ независимости, уничтожено, а духовный правитель (Далай-Лама), одинъ, объявленъ главою государства, причемъ надзоръ за нимъ усиленъ.

Изъ данниковъ Китая, Корея покорена маньчжурами еще въ началѣ XVII вѣка, а остр. Лю-чу платили дань Китаю еще во времена Минской династіи.

Въ теченіе нынѣшняго вѣка Китай уже начинаетъ дѣлать территориальныя уступки, а именно:

| | |
|--|-----------|
| Въ 1842 г. по Нанкинскому трактату, уступленъ Англіи остр. Гіанъ-Кіанъ (Гонгъ-Конгъ) | 36 □ в. |
| » 1858 г. по Айгунскому договору, уступленъ Россіи Амурскій край | 791,862 » |
| » 1860 г. уступлено Англіи небольшое урочище Коулунъ, противъ Гонъ-Конга. | |

Колонія Макао считается собственностью Китая, хотя фактически принадлежитъ Португаліи.

Независимо отъ этихъ уступокъ, Китайское правительство въ настоящее время теряетъ всякое вліяніе то на одну, то на другую часть государства, находящаяся иногда по нѣскольку лѣтъ сряду во власти инсургентовъ. Подобное состояніе продолжается уже болѣе 20 лѣтъ и довело правительство до такого изнеможенія, что безъ посторонней помощи оно не можетъ устоять противъ организованнаго возстанія. Первый ударъ правительству нанесенъ былъ войною съ Англіею въ 1842 году. Эта война, съ одной стороны, показала слабость Маньчжурской династіи, съ другой—пріучила народъ къ беспорядкамъ, которымъ въ началѣ покровительствовали сами власти, возбуждая населеніе противъ европейцевъ. Этимъ воспользовались тайныя политическія общества, существующія въ Китаѣ съ давняго времени, и произвели возстаніе съ цѣлью низвергнуть династію. Глава возстанія принялъ титулъ императора правленія Тай-пингъ, взялъ Нанкинъ и одно время угрожалъ даже Пекину, но несогласія между вождями дали возможность китайскимъ войскамъ, поддержаннымъ европейцами, одолѣть возстаніе, которое однако продолжалась болѣе 20 лѣтъ. Одновременно съ тайпингскою инсurreкціею были и другія, какъ-то: въ 1862 г. въ Сы-чуанѣ, на сѣ-

верѣ въ пров. Шань-дунь; въ 1866 г. возмущились императорскія войска на Янь-цзи-цзянь, но вскорѣ были усмирены и въ то же время вся Маньчжурія и часть пров. Чжи-ли были опустошены шайками инсургентовъ, извѣстныхъ подъ именемъ конныхъ разбойниковъ (Матцзы); наконецъ, съ 1864 г. по настоящее время вся Чжунгарія и большая часть Туркестана находятся во власти магометанскихъ инсургентовъ, извѣстныхъ болѣе подъ именемъ Дунганей.

СОБСТВЕННО КИТАЙ.

ТЕРРИТОРІЯ И НАРОДОНАСЕЛЕНІЕ.

При минской династіи Китай былъ раздѣленъ на 15 провинцій и это дѣленіе осталось понынѣ, съ тою разницею, что изъ трехъ самыхъ большихъ провинцій образовано шесть.

Въ слѣдующей таблицѣ видно пространство, населеніе и административное дѣленіе Китая.

| Провинціи. | Пространство, кв. в. | Н а с е л е н і е: | | |
|------------------|----------------------|--------------------|-------------|----------------------|
| | | Въ 1812 г. | Въ 1842 г. | На кв. в. въ 1842 г. |
| Чжи-ли . . . | 113,807 | 27.999,810 | 36.879,838 | 324 |
| Шань-дунь . . . | 147,786 | 28.958,764 | 29.529,877 | 199 |
| Сань-си . . . | 124,458 | 14.004,210 | 17.056,925 | 137 |
| Хэ-нань . . . | 147,786 | 23.037,171 | 29.069,771 | 197 |
| Цзянь-су . . . | 101,015 | 37.843,501 | 39.646,924 | 392 |
| Ань-хой . . . | 111,106 | 34.168,059 | 36.596,988 | 329 |
| Цзянь-си . . . | 163,949 | 23.046,999 | 26.513,889 | 161 |
| Фу-цзянь . . . | 121,400 | 14.777,410 | 25.799,556 | 112 |
| Чже-цзянь . . . | 86,870 | 26.256,784 | 30.437,974 | 350 |
| Ху-бэй . . . | 159,921 | 27.370,098 | 28.584,564 | 178 |
| Ху-нань . . . | 168,706 | 10,207,256 | 20.048,969 | 119 |
| Шань-си . . . | 152,998 | 18.653,507 | 10.309,769 | 67 |
| Гань-су . . . | 196,600 | 15.354,875 | 19.512,716 | 99 |
| Сы-чуань . . . | 245,085 | 21.435,678 | 22.256,964 | 95 |
| Гуань-дунь . . . | 180,365 | 19.474,030 | 21.152,603 | 117 |
| Гуань-си . . . | 177,627 | 7.313,895 | 8.121,327 | 46 |
| Юнь-нань . . . | 245,090 | 5.561,320 | 5.823,670 | 25 |
| Гуй-чжеу . . . | 146,537 | 5.288,279 | 5.679,128 | 39 |
| Итого . . . | 2.946,458 | 360.751,646 | 413.008,452 | 166 |

Эта таблица составлена на основаніи переписи 1812 г. и вычисленій г. Захарова по спискамъ палаты финансовъ за 1841—1842 гг. Европейскіе ученые, не довѣряя громаднымъ цифрамъ китайскихъ переписей, старались не разъ вывести итогъ населенія Китая на основаніи другихъ соображеній, но добытые ими результаты до такой степени расходятся между собою, что не могутъ быть предпочтены китайскимъ источникамъ; такъ напр. Клапротъ полагаетъ все населеніе Китая въ 146 мил. д. об. п., а Губнеръ въ 1856 г. въ 278 м. д. Между тѣмъ, въ пользу китайскихъ источниковъ говорятъ какъ согласіе различныхъ переписей между собою, такъ и показанія миссіонеровъ объ огромномъ населеніи страны, а равно и сравненіе его съ другими государствами.

Перепись въ Китаѣ производится съ весьма древнихъ временъ, именно съ 703 г. по Р. Хр., но первоначально для нея не существовало никакихъ опредѣленныхъ правилъ, она производилась безъ системы и съ крупными перерывами. При императорѣ Цянъ-лунѣ переписи установлены съ большою точностью, и опредѣлено, чтобы десятники, сотеніе и сельскіе старосты ежегодно составляли списки всего осѣдлаго населенія въ ихъ вѣдомствѣ и представляли ихъ въ уѣздное правленіе, откуда они должны идти черезъ областное правленіе въ провинціальное, а изъ него въ палату финансовъ, сводящую общія цифры по провинціямъ и представляющую ихъ государю. Матеріаломъ для составленія сельскихъ списковъ служатъ «дверныя доски» (минь-бай), на которыхъ каждый хозяинъ дома обязанъ прописывать всѣхъ членовъ своего семейства. Составляемые такимъ образомъ списки подвержены невѣрностямъ, но тѣмъ не менѣе по нимъ можно сдѣлать нѣкоторые выводы о движеніи народонаселенія:

| | 1793 г. | число жит. об. п. | было | 307.467,200 | Увелич. въ годъ въ процентахъ. |
|---------------------|---------|-------------------|------|-------------|--------------------------------|
| По переписи | 1812 | » | » | 361.991,430 | 0,51% |
| По списк. пал. фин. | 1841 | » | » | 411.859,311 | 0,47 » |
| » | 1842 | » | » | 413.021,452 | 0,29 » |

Принимая 0,29% за норму приращенія съ 1842 по настоящее время, народонаселеніе Китая должно бы составлять нынѣ 445.967,619 д. об. п.; но надо думать, что тѣ же причины, которыя замедляли приращеніе съ 1812 г., дѣйствовали еще въ большей мѣрѣ въ послѣдній періодъ, такъ какъ въ это время происходили значительныя инсurreкціи и эмиграціи, да притомъ и ошибки въ переписи скорѣе увеличиваютъ, нежели уменьшаютъ ея цифру; одни и тѣ же лица нерѣдко показываются вдвое—въ мѣстѣ родины и въ мѣстѣ жительства; сверхъ сего, чиновники, за увеличеніе населенія, считающееся признакомъ хорошаго управленія, получаютъ награды; по этому правильнѣе предполагать, что населеніе Китая едва ли превышаетъ 400 м. жителей.

Племенной составъ Китая чрезвычайно однороденъ; сплошную массу населенія составляютъ *Китайцы*, но между сѣверными и южными существуетъ довольно рѣзкая разница, какъ въ языкѣ или говорѣ, такъ и въ физическомъ складѣ, указывающая, можетъ быть, въ жителяхъ сѣвернаго Китая нѣкоторую примѣсь монгольскаго элемента. За тѣмъ слѣдуютъ *Маньчжурь*, господствующее племя, образующее военное сословіе Пекина и провинціальныхъ городовъ. Въ началѣ 1840-хъ годовъ въ собств. Китаѣ считалось 298,650 маньчжуровъ отъ 16—60 лѣтъ, что соотвѣтствуетъ населенію въ 1.200,000 д. об. п. Они совершенно утратили національный характеръ и даже языкъ. *Монголы*—въ небольшомъ числѣ—живутъ въ Пекинѣ и окрестностяхъ и принадлежатъ къ военному сословію. *Miao* или *Miaodze*, въ смежныхъ провинціяхъ Гуй-чжеу, Гуан-си и Гуанъ-дунъ, суть остатки кореннаго населенія, застигнутаго на этихъ мѣстахъ китайцами за 2300 л. до Р. Хр. Число ихъ, судя по занимаемой ими горной странѣ, имѣющей болѣе 500 верстъ въ длину, весьма значительно; они пользуются полною независимостью, сохранили свой языкъ, вѣру и одежду, представляя такимъ образомъ интересное явленіе горнаго народа, не утратившаго свою самобытность въ теченіе 40 вѣковъ, среди огромнаго населенія, превосходящаго его по развитію. Островъ Формоза (Тай-ванъ) населенъ полудикимъ племенемъ, вѣроятно малайскаго происхожденія, который именуется себя *Тагалъ*. *Тангуты*—одинаковаго происхожденія съ Miao—живутъ въ провинціи Гань-су, раздѣляясь на 49 родовъ, въ которыхъ въ 1812 г. счи-

талось 26,644 семейства, и въ пров. Сы-чуань—269 родовъ, числомъ 72,374 семейства. *Тюрки* (татары) составляютъ многочисленное трудолюбивое население, разсѣянное по всему Китаю, но болѣе сплошное на сѣверѣ. *Евреи*—въ очень небольшомъ числѣ, живутъ въ пров. Ху-нань; наконецъ *Европейцы* всѣхъ націй, живутъ въ Пекинѣ и 13 портахъ, открытыхъ для иностранной торговли; въ 1867 году число ихъ было съ небольшимъ 6,000 ч. и, кромѣ того, въ Гонъ-Конгъ и Макао около 2,500 ч., т. е. всего до 9 т.

Населенность неравномѣрна: гуще всего населены приморскія провинціи и берега рѣкъ, гдѣ народъ до такой степени стѣсненъ, что вынужденъ даже жить на водѣ въ лодкахъ или на большихъ бамбуковыхъ паромахъ, образующихъ какъ бы острова. Въ пяти приморскихъ областяхъ: Чжи-ли, Шань-дунъ, Цзянь-си, Ань-хой и Чже-Цзянь на 1 □ геогр. милю приходится 15,533 д.; за то южныя и западныя провинціи населены сравнительно слабо: въ пров. Юнь-нань, напр., 1,125 ч. на □ м. Въ этой провинціи, а также въ западныхъ, встрѣчаются огромныя пространства вовсе незаселенныя, напоминающія, по словамъ путешественниковъ, степи Монголіи. Политическія смуты и голодъ причиняютъ въ Китаѣ большія опустошенія чѣмъ гдѣ-нибудь; нерѣдко случается, что цѣлые округа, изъ числа самыхъ населенныхъ, пустѣютъ на много лѣтъ, какъ напр. въ настоящее время пусты берега Янь-цзы-цзяна около Нан-цзина (Нанкина), опустошенные инсurreкціею Тай-пинговъ, или большія пространства Чжи-лійской провинціи, куда правительство вызываетъ желающихъ селиться.

Обѣдлость населенія мало изслѣдована; въ точности извѣстно только число городовъ въ имперіи, а именно, въ провинціяхъ:

| | | | | | |
|---------------------|----------|---------------------|---------|----------------------|---------|
| Чжи-ли | 146 гор. | Цзянь-си | 78 гор. | Гань-су | 65 гор. |
| Шань-дунъ | 107 » | Фу-цзянь | 63 » | Сы-чуань | 137 » |
| Сань-си | 65 » | Чже-цзянь | 73 » | Гуань-дунъ | 92 » |
| Хэ-нань | 107 » | Ху-бэй | 68 » | Гуань-си | 69 » |
| Цзянь-су | 63 » | Ху-нань | 66 » | Юнь-нань | 78 » |
| Ань-хой | 59 » | Шань-си | 84 » | Гуй-чжеу | 55 » |

Въ счетъ этихъ 1,475 городовъ входятъ только административные центры губерній, уѣздовъ и т. п., но кромѣ ихъ есть еще много важныхъ, многолюдныхъ пунктовъ, не пользующихся названіемъ городовъ. Въ Чжи-лійской провинціи считается всѣхъ населенныхъ пунктовъ 39,831, такъ что среднимъ числомъ на каждыя 962 души приходится городъ или селеніе. Вообще, китайскіе города многолюдны, а деревни, расположенныя среди полей, рѣдко заключаютъ въ себѣ болѣе 100 семействъ, болшею же частью только нѣсколько десятковъ.

Самые многолюдные города суть:

| | |
|----------------------------------|----------------|
| Въ пров. Чжи-ли—Пекинъ | 1.648,814 жит. |
| Тянь-цзинь | 400,000 |
| » Фу-цзянь-Алой | 300,000 |
| Фу-чжеу | 600,000 |
| Нин-пу | 250,000 |
| Шань-хай | 276,000 |
| » Ху-бэй Хань-коу } | 1.000,000 |
| Хань-янъ } | |
| Ву-чанъ-фу } | |
| » Сы-чуань-Чонь-кингъ | 200,000 |

ПРОМЫШЛЕННОСТЬ.

Условія землевладѣнія.

При первыхъ династіяхъ, императоръ, какъ отецъ государства, былъ единственнымъ владѣльцемъ всей земли и раздавалъ ее частнымъ лицамъ во

временное пользование. Мало-по-малу эта форма владѣнія уступила мѣсто наследственно-удѣльному порядку, но уже государи династіи Тхань отобрали всѣ удѣлы въ казну, раздѣлили на участки опредѣленной величины и раздавали ихъ въ пользование народу. Эти казенные участки въ теченіе времени опять сдѣлались собственностью лицъ, пользовавшихся ею, такъ что, наконецъ, императоры Минской династіи принуждены были отказаться отъ правъ казны на большую часть земель и признать права полной частной собственности за дѣйствительными ихъ владѣльцами.

При воцареніи нынѣшней династіи, законы о землевладѣніи остались почти безъ измѣненія и въ настоящее время, по официальнымъ источникамъ, въ Китаѣ существуютъ слѣдующіе разряды производительныхъ земель:

| | | | | |
|-------------------------------------|--------------|--|------------------------------|----------------|
| Удѣльные государевы | 178,863 дес. | | Военныхъ поселеній | 1.297,080 дес. |
| » княжескія | 77,777 » | | Итого казенныхъ | 2.869,272 » |
| Войскъ 8-ми знаменъ | 700,959 » | | Частныя | 37.183,665 » |
| Жертвенныя, училищн. и общ. | 106,661 » | | Всего | 40.052,937 » |
| Камышевыя | 507,931 » | | | |

1) *Удѣльные государевы* земли образовались изъ имѣній, конфискованныхъ у частныхъ лицъ, при воцареніи маньчжурской династіи. Онѣ лежатъ преимущественно въ пров. Чжи-ли и обрабатываются удѣльными крестьянами, поселенными въ 1078 хуторахъ. Эти земли передаются вмѣстѣ съ императорскимъ достоинствомъ. 2) *Удѣлы княжескіе* образованы надѣломъ князей крови, въ размѣрѣ отъ 90 до 9 десятинъ, смотря по степени князя. Они составляютъ маіораты, передаваемые вмѣстѣ съ княжескимъ достоинствомъ старшему сыну. 3) *Земли 8-ми знаменъ* маньчжуро-монгольскаго войска выдѣлены при занятіи маньчжурами сѣвернаго Китая. Начало этому учрежденію положено еще въ Маньчжуріи, гдѣ всѣ войска были поселены на особыхъ земляхъ, въ родѣ существующихъ у насъ казачьихъ. При завоеваніи Китая императоры отвели войскамъ такія же земли въ окрестностяхъ Пекина и другихъ гарнизоновъ въ размѣрѣ отъ 10 до 1 десяти. на каждаго, смотря по чину. До 1784 г. люди вновь прибывавшіе изъ Маньчжуріи тоже получали надѣлъ. Эти земли выдаются въ потомственное владѣніе лицамъ военнаго сословія и передаются по наследству родственникамъ до 3-го колѣна; въ случаѣ же неимѣнія ихъ поступаютъ въ знаменную казну. Продажа допускается только между знаменными людьми. Земля можетъ быть отобрана: а) за казенные долги; б) если заложена знаменному же и не выкуплена въ 10 лѣтъ; в) если китаецъ, принадлежащій къ одному изъ 8 ми знаменъ, желаетъ выписаться изъ сословія и если его участокъ лежитъ не далѣе 500 м. отъ Пекина; въ послѣднемъ случаѣ участокъ отбирается въ казну за извѣстное вознагражденіе. 4) *Жертвенныя, училищныя и общественныя* земли составляютъ фонды храмовъ, училищъ и городскихъ и сельскихъ обществъ и находятся въ полномъ вѣдѣніи ихъ. 5) *Камышевыя* земли, по берегамъ рѣкъ и озеръ въ провинціяхъ Цзянь-су, Аньхой, Цзянь-си, Ху-бэй и Ху-нань, составляютъ казенныя оброчныя статьи и отдаются подъ разведеніе камыша и тростника и изрѣдка подъ посѣвъ хлѣба. 6) *Земли военныхъ поселеній* при минской династіи составляли до $\frac{7}{10}$ всей земли, въ настоящее же время значительно уменьшены и оставлены только на западной и южной границахъ. Они отдаются только въ пользованіе военно-поселенцамъ и не могутъ быть отчуждаемы ими.

7) *Частныя земли* составляютъ полную собственность владѣтеля, имѣющаго право распоряжаться всѣми произведеніями на поверхности земли; недра же принадлежатъ казнѣ. Правительство приняло на себя охраненіе правъ землевладѣнія и выдаетъ на нихъ свидѣтельства. При воцареніи маньчжурской ди-

насти, вслѣдствіе продолжительныхъ войнъ, множество земель было заброшено, а потому, желая скорѣе заселить ихъ и поднять обѣднѣвшее населеніе, правительство предоставило всѣмъ желающимъ занимать эти земли, не стѣсняясь ихъ прежнею принадлежностью, и съ льготою на нѣкоторое время отъ платежа податей. Но впоследствии эта свобода занятія земель была нѣсколько ограничена, причемъ постановлено, чтобы желающій занять пустопорожнія земли объявлялъ о томъ правительству и только по истеченіи 5 мѣсяцевъ получалъ позволеніе на разработку. Невоздѣланныя же частныя земли запрещено занимать безъ согласія хозяина, который только въ томъ случаѣ можетъ дать его, если не предвидитъ никакой возможности обрабатывать лежащую непроизводительную землю собственными средствами. Разъ давши согласіе, онъ не можетъ отнять землю у вспахавшаго ее, ранѣе извѣстнаго, довольно продолжительнаго срока.

Чрезполосность очень велика, вслѣдствіе существовавшаго прежде закона, по которому участки менѣе пяти *му* въ одной межѣ освобождались отъ податей, но вообще поземельная собственность считается самою обезпеченною и есть лучшее средство помѣщенія капиталовъ.

б) Земледѣліе.

Съ самыхъ древнихъ временъ земледѣліе считалось въ Китаѣ главною основою народнаго богатства и служило предметомъ особенной заботливости всѣхъ правительствъ, не исключая даже и монгольскихъ кочевыхъ династій. Благодаря тому взгляду, земледѣліе сдѣлалось занятіемъ почетнымъ; самъ императоръ ежегодно въ главномъ храмѣ проводитъ первую борозду земли, освящая тѣмъ сельскій трудъ. Потому-то, не смотря на разныя неблагопріятныя обстоятельства, кзкъ введеніе казенно-общиннаго владѣнія, войны и возстанія, земледѣліе достигло въ Китаѣ такой степени совершенства, какою не видно ни въ одномъ азіатскомъ государствѣ, и рѣдко можно встрѣтить даже въ Европѣ. Постепенное развитіе земледѣлія при нынѣшней династии видно изъ слѣдующей таблицы увеличенія числа воздѣлываемыхъ десятинъ:

| | | | | | |
|------------|------------|--------|------------|------------|---------------|
| Въ 1661 г. | 27.464,835 | десят. | Въ 1766 г. | 36.934,851 | десят. |
| » 1685 » | 30.376,563 | » | » 1812 » | 38.427,115 | » |
| » 1724 » | 34.160,039 | » | » 1831 » | 40.689,976 | » |
| » 1753 » | 35.329,498 | » | » 1859 » | 75—90 мил. | » (Уильямсъ). |

Количество пахатныхъ земель по провинціямъ и отношеніе ихъ къ пространству и населенію, по свѣдѣніямъ 1812 г., было:

| Провинціи. | Пахати. земли въ 1812 г. | | | Провинціи. | Пахати. земли въ 1812 г. | | |
|-----------------|--------------------------|-----------------------------|-------------------|------------------|--------------------------|-----------------------------|-------------------|
| | Всего. | На 100 десят. простр. | На 100 жит. | | Всего. | На 100 десят. простр. | На 100 жит. |
| Чжи-ли . . . | 4.100,130 | 34,7 | 14,6 | Ху-бэй . . . | 3.328,517 | 20,0 | 12,1 |
| Шань-дунъ . . . | 5.454,488 | 35,5 | 18,9 | Ху-нань . . . | 1.736,988 | 9,9 | 17,0 |
| Сань-си . . . | 3.056,271 | 23,6 | 21,8 | Шань-си . . . | 1.533,875 | 9,6 | 8,9 |
| Хэ-нань . . . | 3.987,937 | 25,9 | 12,9 | Гань-су . . . | 1.302,625 | 6,3 | 8,5 |
| Цзянь-су . . . | 3.986,544 | 35,0 | 10,5 | Сы-чуань . . . | 2.560,190 | 10,4 | 11,9 |
| Ань-хой . . . | 2.279,024 | 19,7 | 6,6 | Гуань-дунъ . . . | 1.761,940 | 9,4 | 9,0 |
| Цзянь-си . . . | 2.600,075 | 15,2 | 11,2 | Гуань-си . . . | 493,680 | 2,1 | 6,7 |
| Фу-цзянь . . . | 762,536 | 6,0 | 5,1 | Юнь-нань . . . | 512,330 | 2,0 | 9,2 |
| Чже-цзянь . . . | 2.557,516 | 28,3 | 19,7 | Гуй-чжеу . . . | 152,130 | 1,0 | 2,7 |

Трудно, однако, сказать, въ какой степени слѣдуетъ довѣрять этимъ цифрамъ. Считая общее пространство Китая, наименьшее, въ 306 мил. десят., получимъ, что обрабатываемая земля составляла въ 1812 г. лишь 13⁰/₁₀₀. Гораздо вѣроятнѣе показаніе Уильямса, полагавшаго, что въ 1850 годахъ обработанная земля въ Китаѣ составляла отъ 25 до 30⁰/₁₀₀ пространства, т. е. отъ 75 до 90 мил. десят. Даже и при этой цифрѣ оказывается, что воздѣланной земли въ Китаѣ, сравнительно, гораздо менѣе, чѣмъ то мы видимъ въ Европѣ; и если принять въ расчетъ, что искусственныхъ луговъ въ Китаѣ вовсе нѣтъ, что подъ пастбища употребляются только земли совершенно негодныя къ воздѣлыванію, наконецъ, что часть пахатныхъ земель занята плантаціями хлопка, опиума, табаку и тутоваго дерева,—то только необыкновеннымъ плодородіемъ почвы и высокимъ совершенствомъ системы сельскаго хозяйства можно объяснить, какимъ образомъ такое незначительное количество земли продовольствуетъ огромное населеніе, слишкомъ въ 400 м. душъ, т. е. по 6 или 7 душъ на 1 десятину. Дѣйствительно, благодаря нуждѣ, китайское земледѣліе достигло высокаго развитія: земля не имѣетъ отдыха, и отнятыя у нея силы возвращаются ей посредствомъ тщательнаго удобренія, преимущественно жидкимъ навозомъ; пашни располагаются такъ, чтобы во время роста можно было очищать растенія 2 и 3 раза отъ травы; поливка полей посредствомъ канавъ устроена вездѣ, даже по скатамъ горъ, а куда нельзя провести воду непосредственно, туда поднимаютъ ее посредствомъ механизмовъ. Рогатаго скота держать очень немного, а потому большая часть работъ исполняется людьми, которые нерѣдко сами впрягаются въ плугъ. Вообще, достоинство китайскаго хозяйства то, что оно извлекаетъ наибольшую пользу изъ почвы, не истощая ея; но ясно, что эта система, требуя чрезвычайно много работы, примѣнима только въ странахъ, гдѣ рукъ много и трудъ ни-почемъ.

Произведенія земли. Хлѣбъ составляетъ въ Китаѣ не только главную, но почти исключительную пищу народа, а потому разведенію хлѣба посвящаютъ наиболѣе заботъ, и только мѣста неудобныя для него заняты другими хозяйственными растеніями. Определить въ точности количество разныхъ хлѣбовъ, производимыхъ Китаемъ, нѣтъ никакой возможности; но, полагая, что 1 му (около $\frac{1}{10}$ десятины) даетъ при хорошемъ урожаѣ 2 мѣшка рису (2 мѣш. = 336 рус. фунт.), другаго же хлѣба менѣе, или, среднимъ числомъ, около 200 ф. разнаго хлѣба и принимая при томъ въ соображеніе, что почти во всемъ Китаѣ поля даютъ два урожая въ годъ,—на каждаго человѣка должно приходиться 8—10 пудовъ хлѣба, въ годъ, или всего до 4,000 м. пудовъ. Этого количества едва достаточно для прокормленія народа, а потому правительство назначаетъ поощрительныя мѣры за ввозъ хлѣба изъ-за границы; но ввозъ его все же ничтоженъ, такъ что населеніе принуждено питаться всѣмъ, чѣмъ ни попало, и листья деревьевъ, напр. вяза, само правительство считаетъ средствомъ продовольствія. Въ числѣ хлѣбовъ первое мѣсто занимаетъ *рисъ*, произрастающій во всемъ Китаѣ, въ особенности же въ южныхъ провинціяхъ, гдѣ даетъ два сбора; но такъ какъ рисъ требуетъ много воды, то воздѣлываніе его ограничивается низменностями, долинами рѣкъ и подошвами горъ, куда можно провести воду изъ ручьевъ или поднять ее машинами. Первый посѣвъ риса (*) дѣлаютъ раннею весною, а жатву во второй половинѣ іюня, послѣ чего немедленно сажаютъ второй рисъ, созрѣвающій въ ноябрѣ. Въ Нин-по (30⁰ с. ш.) уже не успѣваютъ дѣлать этимъ способомъ два сбора, а потому сажаютъ второй рисъ че-

(*) Рисъ разсаживаютъ на поляхъ, подобно тому какъ у насъ капусту.

резь 3—4 недѣли послѣ перваго, въ промежутки между грядами. Въ окрестностяхъ Шан-хая (32° с. ш.), и далѣе на сѣверъ, и это невозможно, а потому довольствуются однимъ сборомъ въ концѣ сентября, сѣютъ же въ половинѣ мая. Въ сѣверныхъ провинціяхъ Чжи-ли, Шань-дунъ и др. просо и као-лянъ (Sorgho) замѣняютъ рисъ, котораго сѣютъ сравнительно немного. Огромныя количества сорго употребляются для винокурения. Кромѣ этихъ главныхъ произведеній, составляющихъ основу народнаго продовольствія, на югѣ на зиму засѣваютъ мелкіе хлѣба и овощи, для которыхъ лѣто слишкомъ жарко. Въ среднемъ и сѣверномъ Китаѣ озимый посѣвъ состоитъ изъ пшеницы, ячменя, гороху, бобовъ и т. п., которые разводятся какъ на низменностяхъ, такъ и на горахъ. Жатва озимыхъ хлѣбовъ производится въ Фу-цзянской пров. въ апрѣлѣ, а около Шанъ-хая въ началѣ мая. Изъ этихъ второстепенныхъ хлѣбовъ, засѣваемыхъ преимущественно на сѣверѣ, самый важный бобы (нѣсколькихъ видовъ), употребляемые для пищи и для выжимки масла. Пшеницу и ячмень разводятъ мало и нехорошаго качества; на сѣверѣ они лучше и урожаи обильнѣе, чѣмъ на югѣ. Овса въ Китаѣ вовсе не разводятъ. Огородныя овощи разводятся также на поляхъ, обработка которыхъ не уступаетъ нашимъ огородамъ; овощи разнообразны и служатъ важнымъ подспорьемъ для народа. Картофель, завезенный европейцами, привился хорошо только въ пров. Шанъ-дунъ, откуда вывозъ его на югъ значителенъ, и въ послѣднее время начинаетъ разводиться около великой стѣны въ провинціи Чжи-ли, куда проникъ изъ Кяхты.

Чай есть самое важное изъ хозяйственныхъ растений Китая и вмѣстѣ съ тѣмъ главный предметъ вывоза. Чайное дерево разводится во всемъ Китаѣ, исключая провинцій Чжи-ли, Санъ-си, Шань-си и Гань-су, т. е. сѣверозападной окраины, подверженной вліянію холодной средне-азіатской возвышенности; лучший же чай даютъ провинціи Фу-цзянь, Чже-цзянь, Ху-бэй и Ху-нань. Распространеніе чая ограничивается вообще только гористыми мѣстностями, такъ какъ только на возвышенностяхъ онъ растетъ хорошо. Всѣхъ мѣстностей, производящихъ чай, китайцы насчитываютъ до 600. Изъ нихъ самыя извѣстныя: въ пров. Фу-цзянь—горы Ву-и-шань (Воhea M.) верстъ на 100 въ длину; Лунь-шань, небольшая возвышенность, дающая самый лучший чай; въ пров. Чже-цзянь—гора Сунъ-ло (Фанъ-шань?) производитъ лучший зеленый чай; въ пров. Ань-хой—горы Лунь-мин-шань и Хуанъ-шань, даютъ лучший цвѣточный чай. Ху-наньская провинція даетъ кирпичный чай; въ Сы-чуанѣ лучшія плантаціи на горахъ Мынь-шань и Э-шей-шань. Провинціи Гуй-чжеу, Гуанъ-дунъ и Шань-си даютъ посредственный чай, а Юнь-нань—особый сортъ чая, наз. пу-эр-ча, похожій на кирпичный. Главные рынки, куда стекается изъ окрестныхъ мѣстъ чай, идущій въ Европу, суть: въ пров. Гуанъ-дунъ гор. Кантонъ; въ пров. Фу-цзянь—селеніе Синь-цзунъ и г. Тсонъ-шань-сянь—откуда чай идутъ въ портъ Фу-чжеу-фу. Провинціи Ху-бэй и Ху-нань отправляютъ свой чай въ Хань-коу, а для мѣстностей, лежащихъ ниже по Янь-цзы-цзяну, рынкомъ служитъ Шан-хай, куда идетъ впрочемъ также много чая, закупленнаго въ Хань-коу. Количество собираемаго ежегодно чая можно опредѣлить только приблизительно, по его потребленію. Ковалевскій полагаетъ это потребленіе собственно для Китая не менѣе 25 м. пудовъ въ годъ, къ которымъ нужно прибавить еще около 5 м. пудовъ вывозимыхъ за границу. Въ послѣдніе 25 лѣтъ этотъ вывозъ удвоился.

На сколько различныя мѣстности участвуютъ въ производствѣ чая, пред-

назначающагося къ отправкѣ за границу, видно изъ слѣдующихъ данныхъ о вывозѣ за 1865 годъ.

| | | | |
|---------------|----------------|-----------------|--------------|
| Фу-чжеу . . . | 1.894,158 пуд. | Хань-коу . . . | 281,405 пуд. |
| Шан-хай . . . | 1.721,187 » | Амой . . . | 124,907 » |
| Кантонъ . . . | 395,987 » | Киу-кьянь . . . | 11,217 » |

Чай, идущій въ Кяхту (въ 1866 г. 361,274 пуд.), заготавливается въ Фу-цзянской пров. (цвѣточный чай) и въ Хань-коу (черный).

Всѣ многочисленные сорта чая, извѣстные въ торговлѣ, происходятъ отъ двухъ видовъ чайнаго дерева (*thea bohea* и *thea viridis*); значительное же различіе въ свойствахъ чая зависитъ сколько отъ почвы и условій мѣстности, столько же отъ времени сбора листьевъ и ихъ обработки, такъ что съ одного растенія можно приготовить желтый, зеленый, черный, цвѣточный или фамильный и кирпичный чай, смотря по тому, когда и какого сорта собираютъ листья и какъ ихъ сушатъ. Вообще, лучшіе чай получаютъ отъ деревьевъ, растущихъ по южнымъ склонамъ горъ. Деревья выводятся изъ сѣмянъ и обыкновенно живутъ 10—12 лѣтъ, послѣ чего начинаютъ чахнуть и должны быть замѣняемы новыми отростками. Сборъ листьевъ начинается на 4-мъ году. Лучшимъ временемъ для начала сбора считается конецъ нашего марта. Одинъ работникъ собираетъ въ день до 10 ф. чая; сорванные листья бросаютъ въ котлы съ чистою водою, чтобы ихъ обмыть, и потомъ воду выпариваютъ, а листья сушатъ. Чай перваго сбора, котораго сравнительно бываетъ немного, скупаются преимущественно русскими купцами; чай 2-го и 3-го сбора, менѣе тонкіе, скупаются кантонскими купцами и идутъ моремъ въ Европу и Америку. Тѣмъ и ограничивается главнѣйшее различіе различныхъ чаевъ. Дальнѣйшія подраздѣленія чая, на такъ назыв. въ Кяхтинской торговлѣ «фамиліи», зависятъ уже не отъ производителей, а отъ купцовъ, скупающихъ партіи съ плантацій, или отъ тѣхъ, кто продаетъ чай европейцамъ, такъ что эти подраздѣленія имѣютъ мало значенія. Чайныя плантаціи не велики и рѣдко выдѣлываютъ, каждая, болѣе 600 ящиковъ, но цѣлые округа издавна, по привычкѣ, занимаются выдѣлкою одного сорта. Желтый чай потребляется почти весь въ Китаѣ; зеленый идетъ въ Америку и Англию, черный высшихъ сортовъ идетъ въ Кяхту, а средній и низшій въ Европу. Кирпичный чай выдѣлывается на особыхъ фабрикахъ, изъ коихъ нѣкоторыя, лучшія, въ рукахъ русскихъ купцовъ; онъ расходуется въ Монголіи и между кочевыми народами Россіи.

Шелкъ. Разведеніе шелка считается въ Китаѣ почетнымъ занятіемъ и находится подъ покровительствомъ императрицы, подобно тому какъ хлѣбопашеству покровительствуетъ государь. Разведеніе шелка распространено во всемъ Китаѣ, но какъ исключительное занятіе населенія является въ пров. Чже-цзянь и Сы-чуань, особенно же въ первой, ведущей имъ обширнѣйшій торгъ. Вообще шелководство имѣетъ характеръ сельской промышленности; туковыя плантаціи не велики и обрабатываются каждая однимъ семействомъ. Китайскій шелкъ не имѣетъ себѣ подобнаго по прочности нити, а потому и вывозится въ огромномъ количествѣ. Производство его, благодаря увеличившемуся требованію Европы, особенно съ тѣхъ поръ, какъ ея плантаціи стали страдать отъ болѣзни червя, развивается очень быстро. Съ 1845 по 1860 годъ оно болѣе чѣмъ учетверилось; за тѣмъ инсurreкціи, господствовавшія именно въ шелководныхъ мѣстностяхъ, стали вліять на него невыгодно, но теперь оно снова оправляется. Слѣдующая таблица, доведенная впрочемъ только до 1865 года, показываетъ ходъ отпуска шелка изъ Китая за послѣдніе 20 лѣтъ. Въ туюкъ слѣдуетъ считать около 3 пудовъ.

| Годы. | Тюки. | Годы. | Тюки. | Годы. | Тюки. | Годы. | Тюки. |
|---------|--------|---------|--------|---------|--------|---------|--------|
| 1845—46 | 18,600 | 1850—51 | 22,143 | 1855—56 | 50,489 | 1860—61 | 88,754 |
| 1846—47 | 19,000 | 1851—52 | 23,040 | 1856—57 | 74,215 | 1861—62 | 73,322 |
| 1847—48 | 21,377 | 1852—53 | 25,571 | 1857—58 | 60,736 | 1862—63 | 83,264 |
| 1848—49 | 17,228 | 1853—54 | 61,984 | 1858—59 | 81,136 | 1863—64 | 46,863 |
| 1849—50 | 16,134 | 1854—55 | 51,484 | 1859—60 | 89,137 | 1864—65 | 51,526 |

Въ числѣ шелка, вывезеннаго въ 1864—65 году, было: изъ окрестностей Шанхая—26,326, изъ Сы-чуана (желтый шелкъ) около 1,600, изъ Нин-по—около 2,000 и изъ Кантона—10,800 тюковъ. На сѣверѣ Китая, въ пров. Шань-дунъ, есть особый родъ шелковичнаго червя, который питается дубомъ и даетъ желтую нить довольно низкаго достоинства. Вывозъ его не значителенъ.

Хлопокъ занимаетъ въ народномъ хозяйствѣ не менѣе важное мѣсто, чѣмъ оба предъидущіе предмета; но въ то время, какъ чай и шелкъ производятся въ избыткѣ, хлопокъ не удовлетворяетъ огромной потребности 400 м. жителей, одѣвающихъ въ бумажныя ткани, хотя разведеніе его и повсемѣстно. Главный центръ хлопкового производства есть долина нижняго Янь-цзы-цзяна, гдѣ только болотистыя низменности заняты рисомъ, а всѣ болѣе возвышенныя части равнины — хлопкомъ. Разведеніе его составляетъ домашнее, семейное занятіе поселянъ, но встрѣчаются и особыя плантаціи большихъ размѣровъ, обрабатываемыя наемными людьми. Китайскій хлопокъ бываетъ бѣлый и желтый; оба сорта очень хороши. Отпускъ его за границу не великъ; только во время американской войны онъ нѣсколько усилился, но за тѣмъ снова упалъ. Вслѣдствіе недостатка въ хлопкѣ, европейскія бумажныя матеріи находятъ хорошій сбытъ въ Китаѣ и съ каждымъ годомъ ввозъ ихъ увеличивается.

Масличныя растенія. Изъ нихъ разводятъ на югѣ Китая особый родъ капусты и кустарники, дающіе касторовое и кунжутное масло, а на сѣверѣ бобы, коноплю и др. Изъ сѣмянъ чайнаго дерева добывается освѣтительное масло. Наконецъ, къ растительнымъ масламъ должно быть отнесено растительное сало, производимое въ Сы-чуанѣ насѣкомыми на деревѣ *crotom sebiferum*. Количество растительнаго масла, выдѣлываемаго въ Китаѣ, должно быть огромно, судя потому, что оно замѣняетъ не только всѣ животныя масла, но и деготь, смолу и всѣ другія вещества, употребляемыя въ Европѣ для смазки и освѣщенія. За неимѣніемъ точныхъ цифръ, можно до нѣкоторой степени судить о громадности потребленія растительныхъ маселъ по тому, что даже незначительная ихъ доля, перевозимая одними лишь европейскими судами между китайскими портами, доходитъ до 860,000 пудовъ. Такъ было перевезено:

| | Въ 1864 г. | | Въ 1865 г. | |
|------------------------------------|--------------|--------------|--------------|--------------|
| | Количество. | Сумма. | Количество. | Сумма. |
| Изъ Хан-коу: растительнаго масла . | 337,329 пуд. | 2.228,608 р. | 627,990 пуд. | 3.963,058 р. |
| растител. сала (воску). | 132,927 » | 1.237,550 » | 141,228 » | 1.209,740 » |
| » Чесу: бобоваго масла . | 63,437 » | 138,472 » | 92,633 » | 253,794 » |
| Итого. | 533,693 » | 3.604,630 » | 861,851 » | 5.426,586 » |

Выжимки отъ масла употребляются для удобриванія рисовыхъ полей, особенно около Кантона, куда ежегодно привозится этого продукта изъ сѣверныхъ портовъ на сумму около 3 м. р. с. европейскими судами и по крайней мѣрѣ столько же китайскими джонками.

Сахаръ тростниковый воздѣлывается въ самыхъ южныхъ провинціяхъ и на островѣ Формозѣ (Тай-уанъ), откуда вывозится въ сѣверныя провинціи. Въ 1865 году европейцами было вывезено изъ Кантона въ другіе

порты 329,923 пуда сахара, на 850,225 р. с.; изъ Сватау 1.032,625 пуд., на 6.680,732 р. с., и изъ Амоя 187,304 п., на 1.733,142 р. с. Главные потребители сахара—г. Шанхай и провинціи Чжи-ли и Шанъ-дунъ, но производительность южнаго Китая далеко не удовлетворяетъ потребности имперіи и потому сахара еще ежегодно ввозится изъ-за границы до 3 м. пудовъ.

Изъ другихъ растений: *табакъ*—разводится во всемъ Китаѣ, и, при всеобщемъ распространеніи куренія, составляетъ очень важную статью производства, но не торга, такъ какъ почти весь потребляется на мѣстѣ; *индиго*, растеніе отличное отъ остъ-индскаго, идетъ въ огромномъ количествѣ на окраску тканей, ибо китайская одежда почти всегда синяго цвѣта; *опіумъ* добывается преимущественно въ провинціи Сы-чуань, и, не смотря на запрещеніе разводить макъ, пріобрѣтаетъ съ каждымъ годомъ все большее развитіе. Наконецъ, необходимо упомянуть о *бамбукѣ*, который, при бѣдности Китая лѣсомъ, составляетъ неоцѣненный продуктъ и служитъ какъ для постройки домовъ, такъ и для самыхъ мелкихъ подѣлокъ.

Скотоводство въ Китаѣ почти не существуетъ; скотъ держатъ лишь въ небольшомъ количествѣ, какъ рабочую силу. Для работъ на рисовыхъ поляхъ держатъ буйволовъ, но вообще для полевыхъ работъ употребляютъ безразлично лошаковъ, ословъ, рогатый скотъ и лошадей. Перевозка тяжестей на югѣ производится, по большей части, людьми или водою, а на сѣверѣ лошакми, которые въ гораздо большемъ употребленіи, нежели лошади. Только на окраинахъ государства можно встрѣтить большія стада рогатаго скота, а въ Чжи-ли, Сань-си и Шан-дунѣ табуны верблюдовъ, пригоняемыхъ изъ Монголіи. Мяса китайцы почти не употребляютъ; еще менѣе потребляютъ молока, но свинину любятъ, почему и держатъ свиней очень хорошей породы и въ большомъ числѣ. Овцеводство отчасти развито на сѣверѣ и западѣ.

Горный промыселъ.

Горный промыселъ составляетъ одну изъ отраслей хозяйства, находящихся издревле подъ особымъ покровительствомъ закона. Всѣ рудники и прииски составляютъ собственность казны и отдаются въ аренду или разрабатываются правительствомъ. Открытіе и закрытіе рудниковъ производится съ разрѣшенія государя; они поставлены подъ непосредственный надзоръ губернаторовъ и имѣютъ особыхъ приставовъ отъ правительства. Но вообще способы обработки, не смотря на древность промысла, стоятъ на низкой степени и потому добыча металловъ не велика. О количествѣ добытыхъ металловъ имѣются свѣдѣнія только за 1812 годъ:

| Наименованіе. | Количество. | | Наименованіе. | Количество. | |
|------------------------|-------------|----|------------------|-------------|----|
| | Пудовъ. | Ф. | | Пудовъ. | Ф. |
| Золота | | 31 | Цинка | 284,793 | 20 |
| Серебра | 157 | 22 | Свинца | 46,250 | 10 |
| Мѣди красной | 394,153 | 20 | Олова | 1,257 | 20 |
| » бѣлой | 2,298 | | Ртуті | 30 | |

Эти цифры далеко ниже дѣйствительности, потому что заводчики, находясь въ стачкѣ съ приставами, утаиваютъ добычу.

Въ слѣдующей таблицѣ видно число приисковъ, рудниковъ, заводовъ и мѣсторожденій, извѣстныхъ европейцамъ.

| Провинціи. | Золото. | | Серебро. | Мѣдь. | | | Желѣзо. | Олово и цинкъ. | Свинець. | Ртуть и киноварь. | Уголь. | |
|----------------------|----------|----------|----------|--------------|-----------|---------------|---------|----------------|----------|-------------------|------------|---------------|
| | Мѣльное. | Розсыпи. | | Разныя руды. | Малахитъ. | Мѣдн. зелень. | | | | | Антрацитъ. | Камен. уголь. |
| Чжи-ли | 1 | 2 | 6 | 1 | . | . | 9 | . | . | . | 11 | 12 |
| Шань-дунь | 1 | 4 | 4 | 4 | . | . | 13 | 3 | 3 | 2 | . | 2 |
| Сань-си | . | 4 | 2 | 67 | 1 | 1 | 15 | 3 | 1 | . | 9 | 7 |
| Хэ-нань | . | . | . | 2 | . | . | 10 | 6 | 1 | . | . | 3 |
| Цзянь-су | . | . | . | 3 | . | . | 6 | . | . | . | . | 1 |
| Ань-хой | . | . | 1 | ? | . | . | 2 | . | 1 | 1 | 1 | 2 |
| Цзянь-си | . | . | 6 | 6 | . | . | 8 | . | 2 | . | 4 | 1 |
| Фу-цзянь | . | 2 | 7 | 1 | . | . | 17 | 1 | 3 | . | 1 | 1 |
| Чже-цзянь | . | 4 | 8 | 10 | . | . | 7 | 4 | 3 | 1 | . | 4 |
| Ху-бэй | . | 4 | 1 | 3 | 1 | . | 7 | 2 | . | . | . | 2 |
| Ху-нань | . | 7 | 6 | 3 | . | . | 12 | 4 | 3 | 9 | . | 3 |
| Шань-си | . | . | 2 | 3 | 1 | 1 | 10 | 1 | . | 2 | 1 | 1 |
| Гань-сыу | . | 6 | 7 | 4 | . | . | 8 | . | 1 | 2 | 1 | 6 |
| Сы-чуань | . | 23 | 3 | 13 | 1 | 3 | 22 | . | . | 4 | . | 4 |
| Гуань-дунь | . | 4 | 5 | . | . | 1 | 7 | 6 | 1 | 1 | 1 | . |
| Гуань-си | 1 | 9 | 7 | 1 | . | . | 3 | 5 | 2 | 3 | . | . |
| Юнь-нань | 2 | 6 | 18 | 20 | 2 | . | 29 | 3 | 7 | . | . | . |
| Гуй-чжеу | . | 3 | . | 1 | . | . | 7 | . | 2 | 13 | . | . |
| Итого | 5 | 78 | 83 | 142 | 6 | 6 | 192 | 38 | 30 | 38 | 30 | 49 |

Въ приведенной таблицѣ помѣщены, большею частью, не отдѣльные рудники, а цѣлыя рудоносныя мѣстности, по этому число отдѣльныхъ разработокъ должно быть несравненно болѣе, хотя, съ другой стороны, различныя руды часто встрѣчаются вмѣстѣ.

Золото промывается весьма несовершенными способами, но при дешевизнѣ труда возможна разработка даже очень бѣдныхъ розсыпей. Главные прииски сосредоточены въ провинціи Юнь-нань на одномъ изъ верхнихъ притоковъ Янь-цзы-цзяна — рѣкѣ Кинь-ша-киань (или Цзинь-ша-цзянь, т. е. «рѣка золотого песку»), на которой прииски тянутся на 500 ли (250 в.). Золото употребляется мало въ издѣліяхъ и почти нигдѣ не служитъ мѣнною цѣнностью; по стоимости оно относится къ серебру какъ $15\frac{1}{2} : 1$. *Серебро* преимущественно добывается въ Юнь-наньской провинціи, гдѣ рудники очень богаты и разработка его не трудна (*). Въ теченіе вѣковъ въ Китаѣ накопились несмѣтныя количества этого металла, особенно любимаго китайцами и служащаго имъ какъ для главной мѣнновой цѣнности, такъ и для всевозможныхъ украшеній; но, вслѣдствіе огромнаго вывоза серебра въ уплату за опиумъ, была замѣчена убыль въ монетѣ, такъ что правительство начинало опасаться ея недостатка, однако въ настоящее время ввозъ серебра начинаетъ опять превышать вывозъ. *Мѣдь* идетъ преимущественно на плавку монеты, и встрѣчается очень хорошаго качества. Богаче всѣхъ мѣдью провинціи Сы-чуань и Юнь-нань. Въ первой встрѣчается, кромѣ красной мѣди, еще особый естественный сплавъ въ видѣ бѣлой мѣди, очень высокаго достоинства. Самородная мѣдь встрѣчается въ пров. Хэ-нань. Малахитъ и мѣдная зелень употребляются для краски. *Желѣзо* распространено

(*) Въ провинціи Чже-цзянь, въ рудникѣ Инъ-кунь, 1 тонна руды даетъ около 16 ф. серебра (300 долларовъ).

во всѣхъ провинціяхъ, но и въ этомъ отношеніи Юнь-нань и Сы-чуань занимаютъ первое мѣсто. Чжи-лійское и Чже-цзянское желѣзо довольно хорошо и равняется шведскому, но Юнь-наньское и Сы-чуаньское твердо и должно быть проковано до употребленія. Китайское желѣзо выдѣлывается на мѣстныхъ заводахъ лишь маленькими штукаами, и это обстоятельство, вмѣстѣ съ дороговизной доставки его съ заводовъ, заставляетъ предпочитать ему англійское желѣзо, которое продается около 1 р. 35 к. за пудъ. *Олово, цинкъ и свинецъ*, болѣею частью, встрѣчаются въ связи съ другими металлами; но добыча ихъ не удовлетворяетъ огромной потребности, а потому ихъ много ввозится изъ-за границы, особенно свинцу. *Ртуть* добывается очень грубымъ способомъ и употребляется въ медицинѣ и для выдѣлки зеркалъ. *Каменный уголь* извѣстенъ въ Китаѣ съ весьма древнихъ временъ и уже Марко-Поло говоритъ о немъ, какъ объ общеупотребительномъ топливѣ. Потребленіе его громадно, судя потому, что во всѣхъ восточныхъ провинціяхъ уголь есть единственное топливо для всѣхъ заводовъ и городовъ; въ селеніяхъ же онъ замѣняется соломой и травой. Способъ разработки угля первобытенъ, множество копей бросается за сильнымъ притокомъ воды; уголь обходится довольно дорого, особенно же дорога доставка его изъ копей до мѣстъ потребленія, производимая лишь частью водянымъ путемъ, а болѣею частью на вьюкахъ. Этимъ и объясняется, что ввозъ каменнаго угля въ Китаѣ весьма значителенъ и съ увеличивающеюся потребностью для пароходовъ и домашнихъ нуждъ китайцевъ съ каждымъ годомъ еще возрастаетъ. *Соль* составляетъ съ незапамятныхъ временъ правительственную монополію, такъ какъ, съ одной стороны, снабженіе ею огромнаго населенія требовало особой заботливости, а съ другой, всегда служило хорошимъ доходомъ казны. Въ слѣдующей таблицѣ видны источники добыванія соли (по новымъ свѣдѣніямъ) и количество добытой соли по отчетамъ 1812 г., а частью 1850 г.

| Пр о в и н ц і и. | Солян. вар-ницы. | Само-садочн. озера. | Ключи и ко-лодцы. | Копи камен. соли. | Въ 1812 г. отпущено соли пуд. | Въ 1850 г. |
|--------------------------------------|------------------|---------------------|-------------------|-------------------|-------------------------------|--------------|
| Чжи-ли | 10 | . | . | 2 | 11.629,593 | 11.959,237 |
| Шань-Дунь | 10 | . | . | . | 11.677,317 | 6.223,609 |
| Сань-Си | . | 1 | 8(*) | 3 | . | } 33.751,500 |
| Хэ-нань, Цзянь-су, Ань-Хой | 23 | . | . | . | 26.942,515 | |
| Чже-цзянь | 33 | . | . | . | 14,622,502 | |
| Цзянь-си | . | . | . | . | . | |
| Фу-цзянь | 16 | . | . | . | 15.512,510 | |
| Шань-си | . | 3 | . | 1 | 177,687 | |
| Гань-су | . | 1 | 4 | 1 | 525,792 | |
| Сы-чуань | . | . | 8,629 | . | 7.146,589 | |
| Гуань-дунь | 12 | . | . | . | 7.379,085 | |
| Юнь-нань | . | . | 101(*) | 1 | 1.420,658 | |
| Итого | 104 | 5 | 8,742 | 8 | 97.034,270 | |

Выработка соли предоставляется частнымъ лицамъ въ аренду, но продажа ея производится по билетамъ, которые выдаются правительствомъ на извѣстное количество соли, въ каждой провинціи. Откупщики этихъ билетовъ обязаны продавать соль только въ одномъ изъ 9 округовъ, на которые раздѣленъ Китаѣ и по опредѣленной таксѣ. Въ случаѣ недостатка соли въ провинціи продаются добавочные билеты. Въ Юнь-нани продажа воль-

(*) По нѣскольку колодцевъ въ одномъ мѣстѣ.

ная. Цѣна казенной соли около 2 к. с. за русскій фунтъ (40 цяней за 1 гинь). Соловарни вывариваютъ соль изъ морской воды, предварительно сгущая растворъ выпариваніемъ на солнцѣ. Этотъ видъ соли самый распространенный. Соляные колодцы, находящіеся преимущественно въ пров. Сы-Чуань, опускаются въ землю иногда до 3000 фут. посредствомъ буренія; подобные колодцы требуютъ 3-хъ лѣтъ работы и стоятъ до 6000 р. с.

Морскіе промыслы, производимые по всему Китайскому побережью, занимаютъ огромное число рукъ и служатъ единственнымъ источникомъ пропитанія для населенія въ нѣсколько милліоновъ душъ, обитающаго преимущественно на архипелагахъ, разбросанныхъ вдоль южнаго берега Китая. Кромѣ рыбы эти промыслы обнимаютъ ловлю морскихъ порослей, моллюсковъ, устрицъ и другихъ раковинъ, употребляемыхъ въ пищу.

Фабричная и заводская промышленность.

Китайская промышленность, развившаяся совершенно самобытно, вполне принаровлена къ разнороднымъ потребностямъ высоко цивилизованной націи и во многихъ отрасляхъ достигла совершенства, неизвѣстнаго еще въ Европѣ; но, не имѣя научнаго основанія и ограничиваясь обработкою только естественныхъ произведеній края, она выдѣлываетъ мало предметовъ, годныхъ для вывоза. Напротивъ, иностранные товары все болѣе и болѣе тѣснятъ ее. Дешевизна ручной работы въ Китаѣ не давала чувствовать необходимости въ машинахъ, и хотя строгое раздѣленіе труда, введенное во всей китайской промышленности и большой навыкъ рабочихъ замѣняютъ до нѣкоторой степени машины, тѣмъ не менѣе она не выходитъ изъ рутины и, не смотря на дешевизну труда, не выдерживаетъ соперничества пара. Въ послѣднее время въ ней даже замѣтенъ положительный упадокъ: многіе секреты, составлявшіе славу ея издѣлій, утрачены, законченность въ отдѣлкѣ вещей, характеризующая старыя вещи, уже не достигается, и имъ даже недостаетъ прежней прочности.

Хлопчатобумажныя издѣлія занимаютъ первое мѣсто между фабричными произведеніями, такъ какъ они служатъ единственною тканью для одежды всего народа. Часть хлопка обрабатывается на фабрикахъ, но значительная часть ткется на дому сельскими жителями. Самая употребительная матерія есть простой, довольно грубый холстъ, извѣстный въ нашей торговлѣ подъ именемъ «даба». Она вывозится въ Сибирь, гдѣ во всеобщемъ употребленіи у простаго народа, въ Монголію, Маньчжурію и въ западныя подвластныя страны. Кромѣ этой ткани въ большомъ употребленіи китайка (нанка), составляющая предметъ вывоза. Определить количество выработки бумажныхъ товаровъ невозможно, но ихъ недостаетъ для возрастающей потребности, и потому машинныя ткани Англій и Америки открываютъ себѣ обширный рынокъ. Большею частью, эти ткани ввозятся бѣлыми, окрашиваются въ Китаѣ и расходятся подъ китайскими названіями въ провинціи за весьма хорошую цѣну.

Шелковыя ткани, употребляемыя не только для одежды, но и на множество подѣлокъ, для которыхъ въ Европѣ приняты другіе матеріалы, составляютъ предметъ весьма важной и древней промышленности. Китайскія ткани отличаются прочностью и глянецомъ, и въ прежнее время были дешевы, но теперь, вслѣдствіе огромнаго вывоза шелка сырца, онѣ вздорожали. Изъ шелковыхъ тканей особенно замѣчательны атласы (канфы), составляющіе частью даже предметъ отпуска. Но вообще однообразіе шелковыхъ товаровъ препятствуетъ большому ихъ распространенію.

Фарфоровыя издѣлія замѣняютъ почти неизвѣстное въ Китаѣ стекло и, безспорно, составляютъ одно изъ самобытнѣйшихъ китайскихъ производствъ. Лучшіе фарфоровыя заводы, въ провинціи Цзянъ-си, были разорены въ 1860-хъ годахъ инсургентами и хорошіе сорта фарфора теперь почти не выдѣлываются. Менѣе же цѣнные сорта, находящіеся во всеобщемъ употребленіи, встрѣчаются въ весьма многихъ мѣстностяхъ, и въ особенности въ пров. Гуанъ-дунъ и Чжи-ли (близъ Пекина).

Всѣ остальные отрасли промышленности, не смотря на громадность производимыхъ ими цѣнностей, не имѣютъ такого значенія въ народномъ хозяйствѣ, какъ предъидущія, но раздѣленія производствъ на мельчайшіе отрасли и разнообразіе ремеслъ поразительны.

ТОРГОВЛЯ.

а) *Внѣшняя, морская.*

До 1842 года торговля Китая съ европейскими государствами (независимо Россіи) производилась только въ двухъ пунктахъ: *Макао*—Португальской колоніи, основанной въ XVII вѣкѣ, и *Кантонъ*, гдѣ находились факторіи Ост-Индской компаніи, основанныя въ XVIII вѣкѣ, и американскія съ 1802 года. Какъ со стороны китайцевъ, такъ и со стороны европейцевъ, эта торговля была монополіею небольшого числа купцовъ и находилась подъ постояннымъ гнетомъ китайскихъ властей, относительно которыхъ европейцы выказывали необыкновенную уступчивость. Но съ 1833 года, когда британское правительство уничтожило монополію Ост-Индской компаніи и, разрѣшивъ китайскій торгъ всѣмъ своимъ подданнымъ, назначило въ Кантонъ комиссара,—положеніе дѣлъ измѣнилось. Недоразумѣнія съ китайскими властями, возникшія изъ новаго порядка дѣлъ, насильственные поступки съ обѣихъ сторонъ и желаніе китайскаго правительства силою уничтожить контрабанду опиума, достигшую, подъ покровительствомъ англичанъ, неслыханныхъ размѣровъ, вызвали войну 1842 г., окончившуюся взятіемъ Нанкина и заключеніемъ договора, который положилъ начало второму періоду торговыхъ сношеній Китая съ Европой, продолжавшемуся до 1858 года.

Главные статьи нанкинскаго договора 1842 г. были слѣдующія: 1) уничтоженіе монополіи китайскихъ торговыхъ домовъ (*hongs*) въ Кантонѣ, которые были организованы въ корпорацію, подъ начальствомъ старшины; 2) открытіе для торговли, кромѣ Кантона, еще четырехъ портовъ: Амоя, Нин-по (Нин-бо), Шан-хая и Фу-чжу-фу; наконецъ 3) уступка Великобританіи острова Гонъ-Конга, сдѣлавшагося извѣстнымъ англичанамъ во время кантонскихъ смуть, какъ превосходная станція для опиумныхъ судовъ. Въ самомъ непродолжительномъ времени этотъ островокъ сталъ служить главнымъ складочнымъ мѣстомъ китайской торговли. Ввозъ опиума, по прежнему, оставался запрещеннымъ, но китайское правительство начало смотрѣть на него сквозь пальцы. Въ 1844 году подобныя же трактаты были заключены съ Соединенными Штатами и Франціею, при чемъ оговорено, что пріобрѣтенныя права распространяются вообще на всѣхъ европейцевъ, торгующихъ въ Китаѣ.—Во всѣхъ пяти портахъ были учреждены консульства. Начавшійся этими трактатами второй періодъ торговли ознаменовался для Китая необыкновеннымъ ея развитіемъ, въ особенности для провинцій по Янь-цзы-цзяну. Слѣдующая таблица показываетъ состояніе торговли въ 1844 г., т. е. въ началѣ этого періода.

| Ввозъ. | Руб. сер. | Вывозъ. | Руб. сер. |
|----------------------------------|------------|----------------------------|------------|
| Хлопка сырца | 6.660,000 | Чаю | 13.600,000 |
| Бумажныхъ издѣлій | 2.787,000 | Шелка сырца | 2.270,000 |
| Шерстяныхъ | 1.396,000 | Шелковыхъ тканей | 1.396,000 |
| Металлическихъ | 348,900 | Сахару | 493,000 |
| Рису | 660,000 | Корицы | 320,000 |
| Имбирю | 867,000 | Разныхъ товаровъ | 709,000 |
| Драгоценныхъ металловъ | 1.330,000 | Итого товаровъ | 18,788,000 |
| Разныхъ товаровъ | 1.654,600 | Денегъ | 15 557.000 |
| Опіума | 18.392,880 | Итого | 34,345,000 |
| Итого | 34.009,300 | | |

Значеніе пяти открытыхъ портовъ обозначилось въ 1845 г. слѣдующими цифрами:

| | Ввозъ. | Вывозъ. | Итого. |
|---------------------|------------------|------------------|------------------|
| Кантонъ | 18.750,400 р. с. | 40.752,701 р. с. | 59.503,101 р. с. |
| Шанхай | 7.833,439 » » | 8.621,132 » » | 16.454,571 » » |
| Амой | 943,964 » » | 990,332 » » | 1.934,296 » » |
| Фу-чжу-фу | 535,571 » » | 443,111 » » | 978,682 » » |
| Нин-по | 92,212 » » | 122,067 » » | 214,279 » » |
| Итого | 28.155,586 р. с. | 50.929,343 р. с. | 79.084,929 р. с. |

Но и въ этотъ періодъ, отличавшійся несравненно большею свободою, китайскія власти не переставали стѣснять торговлю и нарушать трактаты, пока, наконецъ, оскорбленіе британскаго флага генераль-губернаторомъ двухъ Гуановъ (*), знаменитымъ Іе, не вызвало новую войну 1858 года, и вслѣдъ за нею англо-французскую экспедицію 1860 года, окончившуюся взятіемъ Пекина. Трактаты, заключенные въ Тянь-цзинѣ въ 1858 году и приведенные въ исполненіе только въ 1860 году, всѣ составлены на слѣдующихъ главныхъ основаніяхъ: 1) Кромѣ открытыхъ уже пяти портовъ, дозволено торговать въ городахъ: Нью-чуанъ—въ Маньчжуріи, Кіунъ-чжеу и Чоу-чоу—въ пров. Гуанъ-дунъ, Тай-уанъ и Тан-шуй—на остр. Формозѣ (въ пров. Фу-цзянь) и Танъ-чжеу—въ пров. Шанъ-дунъ. 2) Европейскимъ судамъ позволено производить каботажную торговлю между китайскими портами. 3) На рѣкѣ Янъ-цзы-цзянь открыты для торговли три порта: Нанкинъ (Нанъ-цзинъ), Чинъ-кианъ и Ханъ-коу. 4) Ввозъ опіума дозволенъ, но съ нѣкоторыми ограниченіями. 5) Таможенное управленіе передано въ руки европейцевъ. Къ этимъ условіямъ вскорѣ послѣдовали слѣдующія добавленія: вмѣсто Танъ-чжеу, признаннаго негоднымъ, открытъ портъ Чоу (Денъ-чжеу-фу), а вмѣсто Нанкина, занятаго въ то время инсургентами, Кіу-кьянъ и, кромѣ того, открытъ Тянь-цзянь. На этихъ основаніяхъ торговля производится и до настоящаго времени. Въ 1865 году обороты китайской торговли были слѣдующіе:

| | | | |
|--------------------------|-----------------------|-----------------------------|-----------------------|
| Ввезено иностран. товар. | руб. сер. 126.586,920 | Вывезено китайск. произвед. | руб. сер. 120.110,194 |
| » золота и серебра. | 53.695,242 | » серебра и золота. | 58.104,192 |
| Итого ввезено. | 180.282,162 | Итого вывезено. | 178.214,386 |
| 358.496,548 | | | |

Въ этой торговлѣ участвовали преимущественно слѣдующія государства:

(*) Подъ этимъ именемъ понимаютъ генераль-губернаторство, состоящее изъ провинцій Гуанъ-дунъ и Гаунъ-си.

| Государства. | 1864 г. | | | 1865 г. | | |
|--------------------|-------------|-------------|-------------|-------------|-------------|-------------|
| | Ввозъ. | Вывозъ. | Итого. | Ввозъ. | Вывозъ. | Итого. |
| Англія и колон. | 102.253,230 | 99.314,312 | 201.567,542 | 115.471,542 | 100.323,394 | 215.794,936 |
| Японія | 3.664,410 | 6.792,810 | 10.447,220 | 4.908,218 | 4.827,478 | 9.735,656 |
| С. А. Соед. Штаты. | 901,356 | 8.965,918 | 9.867,274 | 965,186 | 11.729,646 | 12.694,832 |
| Разныя государ. | 7.128,470 | 4.285,576 | 11.414,046 | 5.241,974 | 7.514,668 | 12.756,642 |
| | 113.747,466 | 119.348,616 | 233.296,082 | 126.586,920 | 124.395,186 | 250.982,066 |

При всей обширности китайско-европейской торговли, она ограничивается объёмомъ слѣдующихъ весьма разнообразныхъ предметовъ:

Опіумъ разрѣшено ввозить подѣ тѣмъ условіемъ, чтобы европейцы продавали его только въ портахъ; поэтому, до продажи, опіумъ обыкновенно грузятъ въ особыя суда, стоящія постоянно на рейдѣ, и свозятъ на берегъ только послѣ продажи. Пошлина очень высока—30 ланъ за пикуль (148 р. ф.), но кромѣ того взимается еще внутренняя пошлина по усмотрѣнію китайскаго правительства. Не смотря на то, опіумъ составляетъ главный предметъ ввоза и требованіе на него все еще возрастаетъ. Такъ было привезено:

| Сорты опіума. | Въ 1863 г. | Въ 1864 г. | Въ 1865 г. |
|-----------------------------|------------|------------|------------|
| | Пуд. | Пуд. | Пуд. |
| Мальва. | 129,379 | 110,993 | 101,706 |
| Патна | 47,191 | 60,674 | 65,921 |
| Бенаресь | 8,743 | 18,733 | 35,526 |
| Турецкій и разный | | 2,257 | 18,091 |
| Итого | 185,313 | 192,657 | 221,244 |

Главнымъ складомъ этого товара служитъ Гонъ-Конгъ, такъ какъ въ немъ оканчиваются рейсы остъ-индскихъ пароходовъ.

Хлопчатобумажныя ткани, почти исключительно англійской фабрикаціи, составляютъ предметъ торговли почти столь же важный какъ опіумъ, и, благодаря усиленной заботливости о распространеніи ихъ, пробили себѣ дорогу по всему Китаю. Потребленіе бумажныхъ матерій, обусловленное дѣйствительною потребностью, а не прихотью, подобно опіуму, обезпечиваетъ англійской промышленности еще надолго огромный сбытъ въ Китай, а вмѣстѣ съ тѣмъ и преобладаніе на его рынкахъ надъ всѣми другими государствами.

Въ 1865 году хлопчатобумажныхъ произведеній ввезено:

| | | |
|---------------------------|-----------|----------|
| Шертингу сѣраго | 2.627,620 | кусковъ. |
| » бѣлаго | 511,961 | « |
| Бази | 466,254 | « |

Общая цѣнность всѣхъ ввезенныхъ бумажныхъ товаровъ была въ 1864 г. 12.120,724 р. сер., а въ 1865 году 33.164,340 р. сер.

Всеобщій хлопчатобумажный кризисъ, вызванный американскою войною, отозвался весьма сильно на китайской торговлѣ. О колебаніяхъ за это время можно судить по слѣдующимъ даннымъ о ввозѣ.

| Годы. | Въ Кантонъ. | | Въ Фу-чжеу-фу. | | Въ Тянь-цзинь. | |
|-------|---------------------|----------------|---------------------|--------------------|---------------------|----------------|
| | Количество кусковъ. | Цѣна Руб. сер. | Количество кусковъ. | Цѣна Руб. сер. | Количество кусковъ. | Цѣна Руб. сер. |
| 1861 | 635,491 | 2.081,757 | съ 14 Июня. 150,506 | съ 31 Дек. 369,616 | 1.496,656 | . |
| 1862 | 321,044 | 1.426,886 | 185,153 | 592,783 | 999,809 | . |
| 1863 | 196,612 | 918,548 | 114,283 | 617,604 | 136,576 | 1.063,396 |
| 1864 | 165,513 | 863,445 | 121,872 | 668,994 | 331,552 | 2.510,562 |
| 1865 | 208,383 | 1.285,704 | 68,292 | 370,463 | 850,831 | 5.507,874 |
| 1866 | 216,796 | 1.677,664 | 103,435 | . | 1.372,752 | 7.461,078 |

Изъ этого видно, что борьба въ Сѣверной Америкѣ въ одно и то же время причинила значительное уменьшеніе ввоза въ Китай бумажныхъ продуктовъ и возвышеніе цѣнъ, которыя въ 1866 году все еще были слишкомъ вдвое выше цѣнъ 1861 г. Ввозъ американскихъ издѣлій въ 1862, 63 и 64 годахъ почти совершенно прекратился и только съ 1865 года начинаетъ немного увеличиваться; такъ напр. въ Тянь-цзинь ввезено изъ Америки въ 1861 г. 92,615 кусковъ, въ 1862—56,076, въ 1863—3,705, въ 1864—1,840, и въ 1865 г.—3,530 кусковъ.

Шерстяныя ткани занимаютъ далеко не такое важное мѣсто въ китайской торговлѣ, какъ бумажныя, но постоянно возрастающій ввозъ ихъ имѣетъ значеніе для русскихъ продуктовъ, встрѣчающихъ все большую и большую конкуренцію. Въ 1865 году ввезено:

| | | | | | |
|-------------------|---------|-------|---------------------|---------|-------|
| Камлоту | 192,610 | куск. | long ells | 257,126 | куск. |
| Сукна | 132,493 | » | Люстрину | 271,755 | » |
| Ластикъ | 61,010 | » | Итого | 914,994 | » |

Всего съ разными мелкими издѣліями на сумму 22.031,880 р. сер., а въ 1864 г. было ввезено только на 14.511,790 руб. сер., такъ что за одинъ годъ явилось приращеніе почти въ 50%. Что это не простой случай, можно отчасти судить по ходу шерстяной торговли въ Тянь-цзинь, которая съ 1861 года болѣе чѣмъ утроилась.

| Въ Тянь-цзинѣ ввезено | К у с к о в ъ . | | | | |
|-----------------------|-----------------|---------|---------|---------|---------|
| | 1861 г. | 1862 г. | 1863 г. | 1864 г. | 1865 г. |
| | 14,777 | 18,821 | 26,795 | 32,283 | 48,353 |

Металлы хотя составляютъ также одну изъ главныхъ статей ввоза, однако гораздо меньшихъ размѣровъ, чѣмъ предъидущія.

| Предметы. | 1864 г. | | 1865 г. | |
|--------------------------|--------------------|--------------------|--------------------|--------------------|
| | Количество пудовъ. | На сумму руб. сер. | Количество пудовъ. | На сумму руб. сер. |
| Олова | 97,532 | 1.369,103 | 84,128 | 1.153,542 |
| Свинцу | 523,136 | 1.476,107 | 462,755 | 1.151,568 |
| Желѣза | 366,800 | 506,957 | 441,047 | 699,783 |
| Ртути | 14,002 | 348,301 | 15,137 | 360,080 |
| Итого | 1.001,470 | 3.700,468 | 1.760,021 | 3.464,873 |
| Иголокъ тысячъ | 141,000 | 110,530 | 356,216 | 250,550 |
| Всего | | 3.810,998 | | 3.715,423 |

Каменный уголь ввозится преимущественно для потребностей огромнаго числа почтовыхъ и коммерческихъ пароходовъ, плавающихъ въ Китай.

| | | | | | |
|-------------------------|---------|--------|-------------------------|---------|--------|
| Угля ввезено въ 1862 г. | 173,580 | тоннъ. | Угля ввезено въ 1865 г. | 93,779 | тоннъ. |
| » » 1863 » | 161,496 | » | » » 1866 » | 139,008 | » |
| » » 1864 » | 117,570 | » | | | |

Почти половину этого количества доставляет Великобританія, затѣмъ около $\frac{2}{5}$ —Австралія, а остальное—Америка и Японія. О-въ Формоза далъ въ 1866 г. 6,190 тоннъ угля.

Торговля каменнымъ углемъ представляетъ особую важность для нашихъ Амурскихъ владѣній, такъ какъ съ прошлаго года началась разработка тамошнихъ копей для вывоза въ Китай, и эта отрасль общаетъ значительно развиться. Ввозъ угля изъ Англій возможенъ только потому, что суда, отправляющіяся за чаемъ, берутъ уголь вмѣсто балласта; но англійскій уголь, равно какъ и американскій, обходятся очень дорого, вслѣдствіе чего пароходы въ послѣднее время начали употреблять во множествѣ угли низкаго качества, какъ-то: австралійскій (изъ Сиднея и Нью-Кестля), японскій (изъ Ока-симы и Сака-симы) и китайскій—съ остр. Формозы.

Всѣ остальные предметы ввоза имѣютъ второстепенное значеніе, но нѣкоторые могутъ еще имѣть будущность, хотя въ большей части фабричныхъ произведеній европейцы очень скоро встрѣчаются съ конкуренціею товаровъ, поддѣланныхъ китайцами, чрезвычайно искусными въ подражаніи.

Вывозъ почти весь заключается въ двухъ предметахъ—чай и шелкъ. Чай, при постоянно увеличивающемся потребленіи его въ Европѣ, Америкѣ и Россіи, быстро возрастаетъ какъ предметъ вывоза. Въ 1864 году отпускъ его собственно только изъ портовъ достигъ уже 172 мил. фунтовъ, а въ 1865 почти 180 мил. фун. Чайная торговля въ различныхъ портахъ видна изъ слѣд. таблицы:

| Откуда вывезенъ. | 1864 года. | | | | 1865 года. | | | |
|------------------|------------------|----------|-----------|------------|--------------|----------|-----------|------------|
| | Чернаго | Зеленаго | Итого | На сумму | Чернаго | Зеленаго | Итого | На сумму |
| | П и к у л ь (¹). | | | Руб. сер. | П и к у л ь. | | | Руб. сер. |
| Шанхай . | 335,261 | 145,955 | 481,216 | 29.689,926 | 226,147 | 209,418 | 435,565 | 38.907,880 |
| Фу-чжеу . | 489,728 | 7,534 | 487,762 | 21.849,292 | 501,029 | 932 | 501,961 | 26.290,509 |
| Амой . | 45,393 | . | 43,393 | 1.535,640 | 51,721 | . | 51,721 | 1.155,428 |
| Хань-Коу . | 46,298 | . | 46,298 | 14.438,024 | 77,098 | . | 77,098 | 12.160,968 |
| Ки-Кьянъ . | 878 | 1,540 | 2,418 | 6.438,010 | 3,073 | 2 | 3,075 | 11.456,884 |
| Нин-по . | . | 64 | 46 | 3.332,314 | . | . | . | 4.663,706 |
| Кантонъ . | 82,163 | 22,550 | 104,713 | 4.363,320 | 90,094 | 18,327 | 108,421 | 5,383,283 |
| Итого . | 990,221 | 177,643 | 1.157,864 | 81.757,326 | 984,662 | 228,679 | 1.213,341 | 90.018,658 |

Этотъ вывозъ распредѣлялся между слѣдующими странами:

| Куда вывезено. | 1864 г. пиккулей. | | | 1865 г. пиккулей. | | |
|--------------------|-------------------|-----------|---------|-------------------|-----------|---------|
| | Чернаго. | Зеленаго. | Итого. | Чернаго. | Зеленаго. | Итого. |
| Великобританію . | 781,033 | 87,295 | 868,328 | 752,168 | 89,318 | 841,486 |
| С. Шт. Сѣв. Амер. | 74,729 | 63,320 | 138,049 | 65,768 | 110,799 | 176,567 |
| Австралію . | 65,483 | 745 | 66,228 | 72,846 | 39 | 72,885 |
| Англійскій каналъ | 12,005 | 138 | 12,143 | 20,108 | . | 20,108 |
| Европейск. контин. | 3,130 | 1,795 | 4,925 | 113 | 329 | 442 |
| Монреаль . | 1,922 | 14,961 | 15,883 | 932 | 15,026 | 15,958 |
| Яву . | . | . | . | 4,498 | . | 4,498 |
| Индію . | . | . | . | 3,713 | . | 3,713 |
| Разные порты . | 51,919 | 9,389 | 61,308 | 64,516 | 13,168 | 77,484 |

(¹) 1 Пиккуль=148 русскимъ фунтамъ.

Шелкъ, какъ уже было сказано, составляетъ чрезвычайно важный предметъ для европейской промышленности. Особенно съ тѣхъ поръ, какъ болѣзнь шелковичнаго червя опустошила большую часть европейскихъ плантацій, потребность въ китайскомъ сырцѣ сильно возрастаетъ и самое производство его замѣтно увеличивается. Вывозъ шелка въ 1865 году видѣнъ изъ слѣдующихъ данныхъ:

| Вывезено въ 1865 г. пикулей. | рус. фунт. | На сумму. |
|------------------------------|------------|------------------|
| Изъ Шанхая | 30,578 | 4.525,544 |
| » Кантона | 8,662 | 1.290,976 |
| » Нин-по | 1,914 | 283,272 |
| Итого | 41,154 | 6.099,792 |
| | | 32,631,254 р. с. |

По странамъ этотъ вывозъ распределяется такъ:

| | пикулей. | | пикулей. |
|-----------------------------|----------|----------------------------|----------|
| Въ Великобританію | 26,682 | Въ Маниллу | 26 |
| » Францію | 5,554 | » Индію | 48 |
| » Гонъ-Конгъ | 8,597 | Итого | 41,109 |
| » С. Ш. Сѣв. Амер. | 178 | » Китайск. порты | 45 |
| » Японію | 24 | Всего | 41,154 |

Шелкъ, показанный въ Гонъ-Конгъ, идетъ оттуда преимущественно въ Англію и Индію. Значительная часть шелка, приобретаемаго Великобританіею, перепродается ею другимъ странамъ.

Каботажная торговля европейскихъ судовъ и частные обороты портовъ.

Хотя каботажъ долженъ бы былъ быть причисленъ къ внутренней торговлѣ, но такъ какъ по трактатамъ съ европейскими государствами, онъ поставленъ на ряду съ внѣшнею торговлею, и туземныя произведенія, перевозимыя на европейскихъ судахъ, обложены пошлиною въ одинаковомъ размѣрѣ съ ввозными и вывозными товарами, то по справедливости европейская каботажная торговля можетъ быть причислена къ внѣшней, тѣмъ болѣе, что она не только производится европейскими судами, но почти всегда при посредствѣ европейскихъ же негоціантовъ. Какіе размѣры имѣетъ эта торговля, видно изъ слѣдующихъ таблицъ, показывающихъ полные обороты европейцевъ по всѣмъ отдѣльнымъ портамъ, за 1865 г.

| В в о з ъ . | Изъ | Изъ и | Изъ | Каботажъ | Монеты. | В с е г о : | | |
|------------------------|-------------------------|-----------|------------------|------------|------------|-------------|-------------|--|
| | Англіи и колоній. | Японіи . | разныхъ государ. | | | Ланъ сер. | Рублей. | |
| | Л а н ъ с е р е б р а . | | | | | | | |
| Въ Шанхай | 34.866,169 | 2.257,986 | 1.263,622 | 26.239,038 | 10.218,189 | 74.838,004 | 149.676,008 | |
| » Кантонъ | 6.759,294 | . | 162,182 | 995,976 | 2.565,836 | 10.483,288 | 20.966,576 | |
| » Сватау | 4.079,967 | 1,192 | 181,211 | 3.142,078 | 519,833 | 7.924,281 | 15.848,562 | |
| » Амой | 5.078,575 | . | 876,142 | 3.776,327 | 890,026 | 10.621,070 | 21.242,140 | |
| » Фу-чжеу | 3.432,719* | . | 17,063 | 2.773,581 | 5.246,878 | 11.470,241 | 22.940,482 | |
| » О. Формозу | 507,016 | 3,953 | . | 1.100,970 | 90,506 | 1.702,445 | 3.404,890 | |
| » Нин-по | 1.508,548 | 11,814 | 258,520 | 4.705,710 | 808,085 | 7.292,682 | 14.585,364 | |
| » Хань-Коу | . | 14,750 | . | 10.992,559 | 2.238,548 | 13.245,857 | 26.491,714 | |
| » Кіу-Кьянъ | . | . | . | 3.484,907 | 2.193,278 | 5.698,185 | 11.356,370 | |
| » Чинъ-Кьянъ | . | . | . | 6.369,481 | 1.545,292 | 7.914,773 | 15.829,548 | |
| » Че-фу | 472,106 | 61,977 | 329,157 | 3.790,784 | 361,650 | 5.015,674 | 10.031,348 | |
| » Тянь-цзинъ | 758,568 | 102,437 | 15,683 | 11.034,568 | 129,900 | 12.041,056 | 24.082,112 | |
| Итого | 57.462,962 | 2.454,109 | 3.103,580 | 78.405,879 | 26.808,021 | 168.224,558 | 236.449,116 | |

| Вывозъ. | Въ Англію и колони. | Въ Японію | Въ разн. государ- ства. | Кабо- тажъ. | Монеты. | Всего въ 1865 г. | |
|------------------------|---------------------------|--------------|-------------------------------|----------------|------------|------------------|-------------|
| | | | | | | Ланъ. | Рублей. |
| Изъ Шанхая | 23.206,396 | 223,856 | 6.129,370 | 7.702,554 | 4.298,602 | 41.560,778 | 83.121,554 |
| » Кантона | 9.534,247 | . | 954,170 | 3.052,502 | 2.240,615 | 15.781,534 | 21.563,068 |
| » Сватау | 75,406 | 10,494 | 24,501 | 2.851,484 | 3.739,038 | 6.700,923 | 13.401,846 |
| » Амой | 563,661 | . | 641,473 | 819,332 | 3.513,448 | 5.537,914 | 11.075,828 |
| » Фу-чжеу | 12.856,587 | . | 1.868,777 | 1.264,624 | 646,166 | 16.636,154 | 32.272,308 |
| » о. Формоза | 73,058 | 6,675 | . | 908,485 | 216,814 | 1.205,032 | 2.410,064 |
| » Нин-по | 458,107 | 1,461 | 3,584 | 4.622,103 | 3.023,408 | 8.108,663 | 16.217,326 |
| » Хань-Коу | 2.054,694 | . | . | 10.630,537 | 3.202,950 | 15.888,181 | 31.776,362 |
| » Кіу-Кьянь | 70,769 | . | . | 6.203,161 | 1.331,834 | 7.605,764 | 15.211,528 |
| » Чинъ-Кьянь | . | . | . | 952,147 | 1.974,251 | 2.926,398 | 5.852,796 |
| » Че-Фу | 520,789 | 13,494 | 782 | 1.993,941 | 1.207,376 | 3.736,382 | 7.472,764 |
| » Тянь-Цзинъ | 494,811 | 11,883 | . | 1.198,222 | 3.657,594 | 5.362,510 | 10.725,020 |
| Итого | 49.908,525 | 267,863 | 9.622,657 | 42.199,092 | 29.052,096 | 131.050,233 | 262.100,466 |

Соединяя ввозъ и вывозъ по каждому порту, получимъ частные ихъ обороты, въ слѣдующемъ видѣ:

| | | | |
|----------------------|-------------------|-------------------------|------------------|
| Шанхай | 232.797,562 р. с. | Нин-по | 30.802,690 р. с. |
| Хань-коу | 58.268,076 » | Сватау | 29.250,408 » |
| Фу-чжеу | 55.212,790 » | Кіу-Кьянь | 26.567,898 » |
| Кантонъ | 42.529,644 » | Чинъ-Кьянь | 21.682,344 » |
| Тянь-цзинъ | 34.807,232 » | Че-фу | 17.504,112 » |
| Амой | 32.319,968 » | Остр. Формоза | 5.814,954 » |

Шанхай, безспорно, занимаетъ первое мѣсто между всѣми портами Китая. Положеніе его на устьѣ Янъ-цзы-цзяна, главной артеріи внутренней торговли, и по срединѣ между сѣвернымъ и южнымъ Китаемъ, сдѣлало его складочнымъ мѣстомъ почти для всѣхъ товаровъ, идущихъ на сѣверъ государства. Но огромное развитіе торговли породило чрезмѣрную спекуляцію, вслѣдствіе которой весьма часты банкротства. Обороты этого порта, за 1865 г., были:

| Ввозъ. | Количество. | Цѣна. Руб. сер. | Вывозъ. | Количество. | Цѣна. Руб. сер. |
|---------------------------------|-------------|--------------------|-------------------------------|-------------|--------------------|
| Хлопч. изд. кусковъ. | 1.663,374 | 13.227,276 | Шелка-сырца пикуль. | 32,490 | 27.272,954 |
| Шерстяныхъ изд. куск. | 485,294 | 13.242,476 | Чаю | 471,391 | 28.907,880 |
| Опіуму пикуль. | 36,680 | 32.752,178 | Хлопка сырца » | 269,216 | 7.807,264 |
| Металловъ » | 174,717 | 1.336,292 | Нанки » | 46,186 | 4.061,750 |
| Сахару » | 801,113 | 6.659,266 | Ревеню » | 4,144 | 139,374 |
| Рису » | 749,579 | 3.765,066 | Чернильн. орѣш. » | 801 | 11,838 |
| Угля тоннъ. | 96,075 | 1.797,312 | Мускусу » | 5 | 70,728 |
| Шелку пик. | 2,093 | 2.538,560 | Соломенной плетенки. | 1,185 | 59,264 |
| Чаю » | 450,757 | 28.398,158 | | | |

Кантонъ, со времени открытія другихъ портовъ, и въ особенности съ развитіемъ Гонъ-Конга, утратилъ свое прежнее значеніе, но занимаетъ все еще видное мѣсто по чаю и шелку. Главные предметы торговли въ 1865 г. были:

| Ввезено. | Количество. | Цѣна. | Вывезено. | Количество. | Цѣна. |
|------------------------------|-------------|-----------|------------------------------|-------------|-----------|
| Бумажн. изд. кусковъ | 162,116 | 2.745,116 | Чаю пикуль | 109,742 | 5.383,282 |
| Шерстян. » » | 25,208 | 762,412 | Шелку сырца » | 13,797 | 6.491,407 |
| Опіуму пикуль | 2,376 | 1.740,188 | » въ издѣл. » | 4,061 | 4.275,393 |
| Хлопка » | 82,120 | 2.673,816 | Сахару » | 90,390 | 850,225 |

Амой, открытый еще въ 1842 году, не оправдалъ ожиданій, и обороты его весьма незначительны, особенно по вывозу, который ограничивается предметами, не выходящими за предѣлы Китая. Чай, хотя и производится въ окрестностяхъ его, вывозится въ сосѣдній Фу-чжеу.

Сватау производитъ немного большую торговлю, но не даетъ ничего на иностранные рынки, кромѣ травяныхъ тканей, на 90 т. лань. Въ обоихъ портахъ оборотъ 1865 года ниже предъидущаго на 1½ мил. руб. сер.

| Т о в а р ы. | А м о й. | | С в а т а у. | |
|----------------------------|------------------|--------------------|------------------|--------------------|
| | Количе- ство. | Цѣна. руб. сер. | Количе- ство. | Цѣна. руб. сер. |
| В в о з ъ. | | | | |
| Бум. и шерст. изд. куск. | 77,498 | 719,827 | 70,012 | 585,101 |
| Хлопка и пряжи » | 48,402 | 2.156,584 | 62,653 | 2.357,413 |
| Опіумъ » | 4,050 | 3.215,268 | 5,245 | 4.146,040 |
| Хлѣбъ (рисъ и др). пик. | 1.289,348 | 4.236,216 | 1.853,009 | 6.187,904 |
| Разныхъ | . | 2.765,479 | . | 752,570 |
| Итого | . | 13.093,374 | . | 14.029,028 |
| В ы в о з ъ. | | | | |
| Чаю пик. | 43,748 | 1.155,428 | . | . |
| Сахару » | 51,317 | 570,576 | 529,487 | 4.453,821 |
| Фарфору » | 24,808 | 386,941 | 13,905 | 92,700 |
| Табаку » | . | . | 7,920 | 316,800 |
| Разныхъ | . | 1.935,987 | . | 643,363 |
| Итого | . | 4.048,932 | . | 5.506,684 |
| Всего | . | 17.951,306 | . | 19.535,306 |

Фу-чжеу—главный рынокъ зеленаго чая; этотъ предметъ составляетъ почти единственную статью вывоза, достигшую въ 1855 г. 578,961 пикюль, на громадную сумму 28.290,509 р. Остальные предметы вывоза были: бумага на 185,515 р. с., лѣсъ на 264,088 р. с. и разные мелкіе товары на 706,280 р. с. Взамѣнъ этого ввезено:

| | Количе- ство. | Цѣна р. с. | | Количе- ство. | Цѣна р. с. |
|----------------------------|------------------|---------------|-----------------------|------------------|---------------|
| Мануф. тов куск. | 79,247 | 760,904 | Хлѣба | 141,644 | 636,751 |
| Опіуму пикюль. | 5,863 | 4.408,549 | Табаку | 11,842 | 461,836 |
| Нанки » | 26,602 | 1.773,809 | Разныхъ | . | 5.404,877 |
| | | | Итого ввозу | | 12.446,726 |

Нин-по, лежащій по сосѣдству съ Шанхаемъ, имѣетъ не обширный, но густо населенный районъ. Предметы торговли тѣ же, какъ и во всѣхъ остальныхъ портахъ, а именно, въ 1865 году:

| В в е з е н о. | Количе- ство. | Цѣна. | В ы в е з е н о. | Количе- ство. | Цѣна. |
|-----------------------------------|------------------|-----------|-------------------------|------------------|-----------|
| Опіуму пикюль. | 3,470 | 3.510,280 | Чаю пикюль. | 70,662 | 4.663,706 |
| Бумажн. и шерст. изд. кусковъ. | 54,751 | 617,476 | Хлопка » | 33,567 | 1.315,858 |
| Рису пик. | 575,432 | 1,739,648 | Шелку » | 1,914 | 1.224,100 |
| Сахару » | 147,467 | 1.460,174 | Мѣдной монеты | . | 554,098 |

Изъ окрестностей Нин-по ежегодно отправляется большое число эмигрантовъ (гули) и рабочихъ въ разные мѣста Китая.

Хань-коу,—главный центръ внутренней торговли въ бассейнѣ Янь-цзы-цзяна, особенно важный для русской торговли, потому что изъ него вывозятся всѣ кирпичные чай, составляющіе нашу специальность и, кромѣ того, большая часть черныхъ чаевъ. Обороты этого порта за 1865 г. слѣдующіе:

| В везено. | Количество. | Цѣна. Руб. сер. | Вывезено. | Количество. | Цѣна. Руб. сер. |
|--------------------------|-------------|-----------------|----------------------|-------------|-----------------|
| Бумажн. изд. кусковъ. | 502,556 | 4.849,962 | Чаю. пикуль. | 367,266 | 12.160,968 |
| Шерстян. » » | 185,257 | 5.748,726 | Деревян. масла » | 172,052 | 3.963,052 |
| Мѣдной монеты . . . | | 2.381,228 | Табаку » | 67,471 | 2.364,504 |
| Опіуму пикуль. | 3,485 | 3.736,192 | Шелку сырца » | 1,802 | 1.005,916 |

Чинъ-кьянъ—почти не имѣетъ прямыхъ сношеній съ иностранными государствами, но важенъ какъ промежуточный складочный пунктъ между Хань-коу и Шанхаемъ и на пересѣченіи Янь-цзы-цзяна съ императорскимъ каналомъ. Значеніе его обрисовалось только въ 1865 году, когда Тайпинги были отброшены на югъ и Нанкинъ возвращенъ подъ власть императорскаго правительства. Главные предметы ввоза слѣдующіе:

| Изъ Хань-коу и Кіу-кьяна. | | Изъ Шанхая. | |
|------------------------------------|--------|--------------------------------|--------|
| Деревяннаго масла пикуль | 76,283 | Опіуму пикуль | 9,910 |
| Растительнаго сала « | 12,446 | Сандальнаго дерева « | 7,292 |
| Табаку « | 13,494 | Сахару « | 45,006 |
| Пеньки « | 9,634 | Бумажн. и шерст. тканей куск. | 16,011 |

Вывозъ, при посредствѣ европейцевъ, заключался въ небольшомъ количествѣ разныхъ товаровъ на 157,340 р. с. и мѣдной монеты на 2.260,540 р. сер.; все остальное вывезено китайцами.

Кіу-кьянъ важенъ для европейской торговли только по вывозу чая, котораго въ 1865 г. отправлено 204,413 т. пикулей на 11.456,894 р. с., весь же вывозъ ограничивается 2,490 пикулей опіума на 3.133,970 р. с. и хлопчато-бумажныхъ и шерстяныхъ издѣлій на 795,537 р. сер.; остальные товары китайскіе.

Че-фу—портъ для богатой Шандунской провинціи, не замерзаетъ, и потому въ теченіе зимнихъ мѣсяцевъ, когда Тянь-цзинскій рейдъ покрытъ льдомъ, сюда стекается вся торговля пров. Чжи-ли. Вмѣстѣ съ тѣмъ Че-фу есть окончательный пунктъ для плаванія небольшихъ джонокъ въ Чжи-лійскомъ заливѣ, и товары, предназначаемые на югъ, перегружаются въ этомъ портѣ. Прямыхъ сношеній съ Европою онъ, однако, не производитъ. Самые крупные предметы отпуска въ 1865 году были: бобы, бобовое масло и выжимки, пшеница и вермишель, всего 942,820 пикулей на 3.705,280 р. с.; ввозъ состоялъ изъ опіума — 3.242,782 р. с. и европейскихъ матерій 2.242,640 р. с.; кромѣ сего ввезены разные китайскіе предметы, изъ которыхъ только сахаръ представляетъ цѣнность въ 600 т. р. с.

Тянь-цзинъ есть портъ Пекина—огромнаго потребителя, поэтому въ его торговлѣ ввозъ значительно преобладаетъ надъ вывозомъ, какъ видно изъ слѣдующихъ данныхъ:

| Ввозъ: | Колич. | Цѣна р. с. | Вывозъ: | Колич. | Цѣна р. с. |
|-------------------------|---------|------------|--------------------------|--------|------------|
| Бумажн. ткани, куск. | 731,926 | 5.626,836 | Хлопокъ пикуль | 63,758 | 1.457,720 |
| Шерстян. » » | 57,436 | 1.383,602 | Лекарства | 29,263 | 257,884 |
| Опіумъ пикуль | 5,557 | 6.719,592 | Табакъ | 6,377 | 318,932 |
| Сахаръ » | 156,932 | 1.553,444 | Разные товары | | 1.375,286 |

Между предметами ввоза, кромѣ того, были: свинець, табакъ, морская капуста, чай, пуговицы, на 222,490 р. с., нанка, бумага и наконецъ—322 милліона европейскихъ иголокъ на 226,058 р. сер.

Порты *Такау* и *Тай-уанъ-фу* (Тамсуй) на остр. Формозѣ, по ограниченному своему району едвали способны къ большому отпуску, а потому они занимаютъ послѣднее мѣсто между портами, открытыми для европейской торговли. Предметы ввоза тѣ же, какъ на материкѣ, но вывозятся преимущественно: сахаръ, сѣмя *sessamum*, куркума и бумага такъ наз. рисовая.

Судоходство.

Въ 1865 году перевозка всѣхъ грузовъ, ввезенныхъ и отпущенныхъ изъ китайскихъ портовъ, производилась на 16,628 паровыхъ и парусныхъ судахъ вмѣстимостью въ 7.136,301 тоннъ. Движеніе судоходства въ каждомъ изъ портовъ видно изъ слѣдующей таблицы:

| Порты. | Пришло. | | Ушло. | | Итого въ 1865 г. | | Въ 1864 году. | |
|------------|---------|-----------|-------|-----------|------------------|-----------|---------------|-----------|
| | Суд. | Тоннъ. | Суд. | Тоннъ. | Суд. | Тоннъ. | Суд. | Тоннъ. |
| Шанхай. | 2,021 | 869,632 | 2,081 | 909,970 | 4,102 | 1.779,602 | 5,352 | 1.870,909 |
| Кантонъ. | 893 | 485,094 | 886 | 482,970 | 1,779 | 968,066 | 1,702 | 706,947 |
| Амой | 802 | 276,819 | 750 | 269,983 | 1,582 | 546,802 | 1,316 | 419,829 |
| Сватау | 588 | 223,853 | 581 | 220,203 | 1,169 | 444,056 | 941 | 338,805 |
| Нинпо | 910 | 258,247 | 906 | 250,787 | 1,816 | 509,034 | 2,837 | 595,666 |
| Ханькоу. | 270 | 211,648 | 395 | 217,834 | 665 | 429,482 | 793 | 418,855 |
| Кіукьянъ | 481 | 330,225 | 480 | 330,225 | 961 | 660,450 | 952 | 666,995 |
| Чинкьянъ | 662 | 352,433 | 573 | 345,752 | 1,235 | 698,185 | 1,186 | 682,170 |
| Фу-чжеу. | 464 | 200,423 | 468 | 203,773 | 932 | 404,196 | 937 | 380,370 |
| Чефу | 464 | 150,401 | 444 | 143,571 | 908 | 293,972 | 900 | 279,449 |
| Тянь-цзинъ | 209 | 60,049 | 209 | 60,049 | 418 | 120,098 | 370 | 91,936 |
| Формоза. | 256 | 50,179 | 257 | 49,943 | 513 | 100,122 | 176 | 33,750 |
| Итого | 8,020 | 3.469,003 | 8,060 | 3.485,062 | 16,080 | 6.954,065 | 17,472 | 6.485,701 |

Суда, плававшія въ Китаѣ, считая въ томъ числѣ 548 судовъ въ 182,236 тоннъ, посѣтившихъ маньчжурскій портъ Нью-Чуань, принадлежали слѣдующимъ націямъ:

| Націи. | 1864 г. | | 1865 г. | | Націи. | 1864 г. | | 1865 г. | |
|---------------|---------|-----------|---------|-----------|--------------|---------|-----------|---------|-----------|
| | Суд. | Тоннъ | Суд. | Тоннъ. | | Суд. | Тоннъ. | Суд. | Тоннъ. |
| Беликобрит. | 7,925 | 2.862,234 | 7,798 | 3.467,980 | Бельгійск. | 22 | 5,520 | 8 | 2,264 |
| Американск. | 5,036 | 2.609,390 | 4,721 | 2.645,906 | Испанскихъ | 69 | 20,359 | 85 | 21,621 |
| Гамбургск. | 1,409 | 380,135 | 1,020 | 308,102 | Австрійскихъ | 33 | 12,926 | 19 | 5,681 |
| Голландскихъ | 197 | 59,471 | 176 | 56,090 | Сіамскихъ | 156 | 68,395 | 145 | 64,177 |
| Датскихъ | 767 | 164,802 | 60 | 141,047 | Итальянск. | 2 | 839 | 15 | 9,217 |
| Прусскихъ | 187 | 46,143 | 205 | 45,278 | Португальск. | 24 | 1,932 | 24 | 4,242 |
| Французск. | 247 | 93,099 | 295 | 94,687 | Перувианск. | 8 | 6,986 | 2 | 1,668 |
| Бременскихъ | 292 | 83,324 | 428 | 122,869 | Нов.-Гренады | 1 | 466 | . | . |
| Русскихъ | 21 | 9,198 | 29 | 11,467 | Японскихъ | 2 | 756 | . | . |
| Норв. и Швед. | 140 | 38,195 | 118 | 26,852 | Гавайскихъ | 2 | 912 | 23 | 4,660 |
| ГанOVERск. | 157 | 30,026 | 134 | 21,777 | Китайскихъ | 1,021 | 64,588 | 574 | 39,548 |
| Любскихъ | 24 | 7,452 | 14 | 3,611 | Разныхъ | 102 | 34,867 | 54 | 21,094 |
| Мекленбург. | 53 | 10,518 | 20 | 3,704 | Итого | 17,972 | 6.635,505 | 16,628 | 7.136,301 |
| Ольденбургс. | 79 | 22,972 | 51 | 11,894 | | | | | |

Таможенный сборъ.

По послѣднимъ трактатамъ таможенныя пошлины опредѣлены въ слѣдующемъ размѣрѣ. Съ товаровъ иностранныхъ и китайскихъ *привозныхъ* и *вывозныхъ* за границу или въ другой китайскій портъ по 5⁰/₁₀₀ ихъ стоимости; такой размѣръ пошлины былъ опредѣленъ во время составленія тарифа, но въ настоящее время для нѣкоторыхъ товаровъ, напр. жень-шеня (возбудительнаго корня) пошлина составляетъ уже 20⁰/₁₀₀. Съ *опіума*—пошлина въ 30 ланъ за 100 гиновъ (60 р. с. за 148 русск. ф.) и кромѣ того еще внутренняя пошлина, взимаемая китайскимъ правительствомъ, по его усмотрѣнію. *Грузовая*—при входѣ судовъ въ портъ и выходѣ за границу по 80 к. с. (4 чанъ сер.) за каждый тоннъ, съ судовъ болѣе 150 тоннъ вмѣстимости, и по 20 к. с. (1 чанъ) съ меньшихъ судовъ. *Каботажная*, въ томъ же размѣрѣ, взимается 1 разъ въ 4 мѣсяца съ судовъ, плавающихъ между китайскими портами, а также въ Гонъ-Конгъ, Амурскій край и Кохинхину. Кромѣ этихъ пошлинъ всѣ товары оплачиваютъ еще половинную ввозную пошлину, при отправленіи внутрь страны.

Весь сборъ пошлинъ въ морскихъ таможенныхъ въ 1865 году составлялъ:

| Порты. | Ввозная. | Съ опіума. | Вывозная. | Грузовая. | Каботажная. | Съ китайск. судовъ | Итого. |
|----------------------|-------------------------|------------|-----------|-----------|-------------|--------------------|------------|
| | Л а н ъ с е р е б р а . | | | | | | |
| Шанхай | 474,258 | 808,250 | 489,463 | 140,156 | 142,620 | 7,464 | 2.062,213 |
| Кантонъ | 115,723 | 78,310 | 466,430 | 20,527 | 20,823 | . | 701,816 |
| Сватау | 21,125 | 127,446 | 132,673 | 19,083 | 37,076 | . | 337,404 |
| Амой | 87,025 | 153,007 | 193,351 | 26,090 | 29,608 | . | 489,083 |
| Такау | 2,332 | 32,448 | 39,090 | 2,167 | 4,346 | . | 80,386 |
| Тамсуй | 1,784 | 27,978 | 20,234 | 785 | 2,111 | . | 52,895 |
| Фу-чжеу | 49,018 | 203,355 | 1.242,394 | 21,386 | 41,983 | . | 1.558,139 |
| Нинпо | 36,506 | 40,466 | 221,093 | 21,731 | 40,433 | 14,971 | 375,202 |
| Чинъ-Кьянъ | 32 | 2,406 | 2,618 | 2,988 | 15,305 | . | 23,351 |
| Кію-Кьянъ | 153 | . | 497,801 | 2,319 | 30,259 | . | 530,533 |
| Хань-коу | 7,024 | . | 847,429 | 3,524 | 46,655 | . | 904,634 |
| Че-фу | 37,656 | 61,306 | 195,051 | 12,682 | 24,358 | . | 241,056 |
| Тянь-цзинъ (Маньчж.) | 40,793 | 128,665 | 51,231 | 3,952 | 55,902 | . | 280,545 |
| Итого. | 873,434 | 1.663,641 | 4.308,865 | 277,398 | 491,488 | . | 7.637,263 |
| Ню-чуанъ | 6,863 | 28,710 | 116,113 | 6,955 | 7,682 | . | 166,324 |
| Всего. | 880,297 | 1.692,351 | 4.424,978 | 284,353 | 499,170 | 22,436 | 7.803,587 |
| Всего рублей. | 1.760,594 | 3.384,702 | 8.849,956 | 568,706 | 998,340 | 44,872 | 15.607,174 |

Со времени учрежденія таможенъ на новомъ основаніи, съ 1861 по 64 г. всего собрано пошлинъ 65.300,000 р. с.; а именно: въ 1861 г. (съ 1 июля 1860 по 30 июня 1861 г.) съ 4-хъ таможенъ: Шанхай, Кантонъ, Сватау и Нинпо—5.063,526 р. с.; въ 1862 открыты еще таможни: въ Чинкианъ, Тянь-цзинъ, Фу-чжеу и Амоѣ и собрано 13.271,834 руб. с.; въ 1863 открыты Кію-Кьянъ, Ханькау и Чефу—собрано 15,718,932 р. с.; въ 1864 открыты Такау и Тамсуй на остр. Формозѣ и собрано 15.457,494 р. с. Уменьшеніе произошло отъ кризиса въ торговлѣ.

б) Торговля съ Россіею.

Торговья связи Китая съ Россіею начались со времени заключенія въ 1688 году Нерчинскаго договора, предоставлявшаго русскимъ право ходить

съ караванами въ Пекинъ и торговать въ Ургъ и Наунь-Хотонъ. Въ то время караваны снаряжались правительствомъ, которое заботилось преимущественно о сбытѣ въ Китай мѣховъ, поступавшихъ въ огромномъ количествѣ въ казну, въ видѣ ясага и десятиннаго сбора съ сибирскихъ инородцевъ, и потому всячески старалось удержать эту торговлю въ своихъ рукахъ. Рядомъ съ караванною торговлею, зародилась, на основаніи Буринскаго трактата 1728 года, мѣновая торговля въ Кяхтѣ, которая, однако, до 1755 г. нѣсколько разъ прерывалась и вообще развивалась медленно, подъ гнетомъ дурныхъ сообщений, высокихъ таможенныхъ сборовъ и конкуренціи казенныхъ каравановъ. Съ 1755 г. эта конкуренція слабѣетъ, въ 1762 г. отправка казенныхъ каравановъ совершенно отменяется и тогда вся торговля Китая съ Россіею сосредоточивается въ Кяхтѣ. Въ это время, съ 1755 по 1762 г., средний оборотъ въ годъ равнялся 919,578 р. с. Въ послѣдующій за тѣмъ періодъ, продолжавшійся до 1785 г., торговля сперва была приостановлена, но потомъ возобновилась съ большимъ оживленіемъ и средніе ежегодные обороты достигали 3,500,000 р. с. Вымѣнивались преимущественно китайскія мануфактурныя произведенія; когда же, съ конца прошлаго столѣтія начали ввозить большими массами и чай, торговля получила новый, небывалый еще толчекъ и къ 1810 г. достигла оборота свыше 13 м. р. с. За тѣмъ условія кяхтинской торговли, чисто мѣновой, оставались неизмѣнными до 1853 г. Она поддерживалась искусственно тѣмъ, что ввозъ чая, сдѣлавшагося мало-по-малу главнымъ предметомъ мѣны, былъ запрещенъ по западной границѣ Россіи, а въ то же время вывозъ русскихъ мануфактурныхъ произведеній поддерживался запрещеніемъ вывоза драгоценныхъ металловъ, вслѣдствіе чего русскіе купцы продавали въ Кяхтѣ свои товары даже дешевле, чѣмъ они стоили въ Москвѣ, покрывая всѣ убытки на продажѣ чая. Въ 1853 г. былъ дозволенъ вывозъ металловъ въ дѣлѣ; затѣмъ это право постоянно расширялось и наконецъ, въ 1860 г., вслѣдствіе пекинскаго договора, кяхтинская торговля освобождена отъ всякой регламентаціи. Отсюда началась, такъ называемая, блестящая эпоха кяхтинской торговли, обширная по оборотамъ, но ненормальная по отношенію къ русскому народу, ибо купцы монополисты, пользуясь свободой покупки чая на звонкую монету, въ то же время продолжали пользоваться и всѣми выгодами отъ запрещенія ввоза чая по западной границѣ. Обороты этого періода по «Видамъ виѣшной торговли» были слѣдующіе:

| | Ввозъ изъ Россіи. | | Вывозъ въ Россію. | Весь оборотъ. |
|-------------------|-------------------|-----------|-------------------|---------------|
| | Товарами. | Деньгами. | Товарами. | |
| 1861 г. Руб. сер. | 4.861,431 | 2.677,384 | 7.050,670 | 14.522,485 |
| 1862 » » | 4.391,506 | 5.050,024 | 8.740,321 | 18.381,851 |
| 1863 » » | 3.333,094 | 4.921,786 | 7.039,408 | 15.294,288 |

Подобное положеніе продолжалось однако не долго. Въ 1863 г., ввозъ чая по западной границѣ былъ разрѣшенъ, и съ тѣхъ поръ обороты съ Россіею, хотя временно и заколебались, но за то стали утверждаться на прочныхъ основаніяхъ и развиваться не искусственно, а естественно, пропорціонально потребностямъ и способамъ обѣихъ сторонъ. Въ настоящее время, по силѣ послѣднихъ трактатовъ, тьянь-цзинскаго, пекинскаго и дополнительныхъ къ нему правилъ, русскимъ, кромѣ общихъ со всѣми европейцами правъ торговли, предоставлено еще отправлять собственные караваны въ Китай. Пока, русскіе еще мало воспользовались этимъ правомъ, какъ мало извлекли выгоды и изъ открытой имъ съ 1851 года торговли въ Кульджѣ и Чугучакѣ, которая теперь совершенно прекратилась.

По «Видамъ внѣшней торговли» за послѣдніе три года обороты наши съ Китаемъ были слѣдующіе, въ рубляхъ сер.:

| Ввозъ изъ Россіи. | 1865. | 1866. | 1867. | Вывозъ въ Россію. | 1865. | 1866. | 1867. |
|----------------------|-----------|-----------|-----------|----------------------|-----------|-----------|-----------|
| Мануфакт. изд. | 3.778,399 | 4.132,068 | 3.228,565 | Чаю цвѣточн. . | 606,736 | 631,441 | 411,102 |
| Кожевенныхъ . | 465,780 | 349,168 | 321,177 | » торговаго . | 3.635,153 | 3.489,156 | 2.761,846 |
| Металлическихъ . | 96,728 | 60,221 | 25,347 | » кирпичн. . | 705,885 | 821,740 | 1.802,646 |
| Пушныхъ тов. | 498,081 | 516,996 | 387,411 | Бумажныя изд. | 80,524 | 159,672 | 173,162 |
| Разныхъ . | 161,161 | 138,376 | 131,070 | Сахар. леденца. | 44,077 | 12,009 | 117,164 |
| Драгоценн. мет. | 1.729,757 | 1.487,564 | 1.317,578 | Разныхъ . | 144,792 | 214,357 | 300,757 |
| Итого. | 6.729,906 | 6.678,393 | 5.411,148 | Итого. | 5.218,167 | 5.328,375 | 5.566,637 |

Полные же обороты по привозу и вывозу были:

| | |
|--------------|------------------|
| Въ 1865 году | 11.948,073 р. с. |
| » 1866 » | 12.006,768 » |
| » 1867 » | 10.977,785 » |

Сравнительно съ помѣщеннымъ выше трехлѣтіемъ эти обороты значительно ниже; но легко можетъ быть, что здѣсь главную роль играетъ только низкая оцѣнка товаровъ, такъ какъ по свѣдѣніямъ, опубликованнымъ самимъ хяхтинскимъ купечествомъ, получаютъ гораздо большія цифры. Именно:

| | Ввозъ изъ Россіи. | | Вывозъ въ Россію. | Весь оборотъ. |
|------------|-------------------|-----------|-------------------|---------------|
| | Товарами (*). | Деньгами. | Товарами. | |
| За 1864 г. | 3.646,380 | 3.851,239 | 7.784,385 | 15.282,004 |
| » 1865 » | 4.929,138 | 2.705,690 | 7.919,129 | 15.553,957 |
| » 1866 » | 4.979,567 | 2.430,581 | 8.757,811 | 16.167,959 |

в) Внутренняя торговля.

Судя по огромному населенію Китая, разнообразію промышленности и развитію каботажна, (котораго лишь незначительная часть производится европейскими судами), есть полное основаніе думать, что внутренняя торговля, по громадности оборотовъ, далеко оставляетъ за собою внѣшнюю торговлю. Раздѣленіе труда, доведенное до крайнихъ предѣловъ, сосредоточило въ городахъ многія изъ ремеслъ, которыя въ Европѣ принадлежатъ преимущественно сельскимъ жителямъ; китайскій крестьянинъ занимается почти исключительно обработкою полей, продаетъ всѣ свои произведенія въ самомъ сыромъ видѣ въ города, и взаменъ того, покупаетъ все, что требуетъ сколько-нибудь ремесленной обработки. Отъ этого обмѣнъ между городами и селеніями чрезвычайно оживленъ. Съ другой стороны, развитію внутренней торговли не мало содѣйствовала и самая строгая охранительная система, ограждавшая Китай въ теченіе вѣковъ отъ всякаго вліянія внѣшней мѣны. Свѣдѣнія о внутренней торговлѣ, собранныя отрывочно европейскими путешественниками, еще далеко недостаточны для составленія сколько-нибудь полной о ней картины. Изъ нихъ оказывается, что главною артеріею внутренней торговли служитъ рѣка Янь-цзы-цзянь. Важнѣйшіе торговые центры по системѣ этой рѣки суть: Хань-коу, ведущій большую торговлю опиумомъ съ провинціями Ху-бэй и Сы-чуань, и служащій однимъ изъ главныхъ

(*) Въ этихъ итогахъ исключены хлѣба и нѣкоторые другіе товары, идущіе только въ Монголію.

складовъ чая въ Имперіи; *Кіу-Кьянъ*, бывшій до инсurreкціи главнымъ торговымъ пунктомъ на низовьяхъ рѣки, и теперь еще не поправившійся отъ общаго разоренія края; *Ша-цзе* и *И-шань*, лежащія выше Хань-коя, и въ которыхъ товары перегружаются въ другія джонки; наконецъ *Чунъ-Кинъ*, важнѣйшій пунктъ на Янъ-цзе-цзянѣ, стоящій въ торговомъ отношеніи на ряду съ первѣйшими портовыми городами и служащій средоточіемъ для всѣхъ произведеній Сы-чуанской провинціи и товаровъ Юнь-нани. Предметы торговли по Янъ-цзы-цзяну слѣдующіе: съ низовьевъ, кромѣ иностранныхъ товаровъ, перевозится чай и хлопокъ; сверху сплавляютъ изъ Юнь-нани мѣдь, свинецъ и бѣлую мѣдь, а изъ Сы-чуана—соль, табакъ, коноплю, сахаръ, опиумъ, хлѣбъ, шелкъ и каменный уголь.

Внутренняя торговля Китая страдаетъ отъ множества внутреннихъ таможенъ, въ которыхъ купцы подвергаются всякаго рода произвольнымъ поборамъ. О размѣрахъ внутреннихъ пошлинъ даетъ понятіе то, что шелкъ изъ Сы-чуана, до прихода въ И-шань, оплачиваетъ пошлины 3 лана за пикуль. Стоимость перевозки товаровъ мало изслѣдована; но извѣстно, что внизъ по рѣкѣ она нѣсколько дороже, нежели вверхъ, что объясняется меньшимъ количествомъ грузовъ, идущихъ въ этомъ направленіи. Въ первомъ случаѣ отъ Чунъ-Кина до И-шаня платятъ за цѣнные товары 1 ланъ за пикуль; за громоздкіе—отъ 3 чанъ до 1 лана (60 к. до 2 р. сер.) за пикуль. Перевозка товаровъ въ горныхъ странахъ довольно дорога, такъ напр., перевозка чая изъ плантацій Шан-хая обходится за 100 ли гужевой перевозки около 400 цянъ (около 75 к. за 50 вер.), а водою только 50 цянъ (около 9 к. за 50 верствъ).

Пути сообщенія.

Водяныя сообщенія Китая чрезвычайно развиты. Кромѣ моря, омывающаго его берега на протяженіи болѣе 3,000 верствъ, онъ владѣетъ развитою системою огромныхъ рѣкъ, доступныхъ для большихъ мореходныхъ судовъ далеко въ глубь страны. Главный изъ этихъ путей — рѣка Янъ-цзы-цзянъ. Разстоянія между городами и главными притоками по этой рѣкѣ, считая отъ Шанхая, слѣдующія:

| | мор. м. | вер. | | мор. м. | вер. |
|-------------------------------|---------|-------|-----------------------------------|---------|-------|
| Г. Шанхай. | | | Г. Чунъ (сянь) | 1,163 | 2,036 |
| » Чинъ-Кьянъ | 150 | 262 | » Фун-ту (сянь) | 1,202 | 2,103 |
| » Нанкинъ (цзинь). | 194 | 339 | » Фо (чжеу), у. р. Кунъ-танъ-хэ. | 1,237 | 2,164 |
| » Кіу-Кьянъ | 445 | 778 | » Чанъ-шоу (сянь) | 1,265 | 2,203 |
| » Хань-Коу (устье р. Хань) . | 588 | 1,029 | » Чунъ-Кинъ (устье Хотау) . . . | 1,309 | 2,284 |
| Притокъ изъ оз. Тунъ-Тинъ . | 711 | 1,227 | » Кьянъ-цзе (сянь) | 1,350 | 2,361 |
| Г. Ши-шоу | 831 | 1,453 | » Хо-кьянъ (сянь), у. р. Чи-шуй. | 1,404 | 2,457 |
| » Ша-цзе | 881 | 1,541 | » Лю (чжеу), устье р. Фу-сунъ. | 1,438 | 2,515 |
| » Чи-Кьянъ | 921 | 1,612 | » На-чи (сянь), у. р. Юнь-хинъ. | 1,451 | 2,536 |
| » И-ту (устье р. Чинъ-Кьянъ). | 932 | 1,631 | » Кьянъ-анъ (сянь) | 1,474 | 2,574 |
| » И-Шанъ (Фу) | 951 | 1,675 | » Нанъ-ки | 1,487 | 2,595 |
| Первый порогъ | 967 | 1,690 | » Танъ-ванъ (дер.) у. р. Ху-нанъ | 1,508 | 2,629 |
| Г. Ву-шанъ (граница Ху-бэй и | | | » Сю-чжоу (фу), устье р. Минъ. | 1,511 | 2,633 |
| Сы-чуани) | 1,035 | 1,812 | » Анъ-бэйинъ (?), устье р. Хуанъ- | | |
| Г. Куай-чжоу | 1,053 | 1,843 | Кьянъ | 1,527 | 2,653 |
| » Юнь-янь (сянь) | 1,081 | 1,891 | » Пинъ-Шанъ послѣд. извѣст- | | |
| » Ванъ (сянь) | 1,110 | 1,942 | ный Европейцамъ пунктъ . | 1,594 | 2,789 |

До И-шанъ-фу, т. е. на разстояніи 1,675 верствъ, рѣка доступна для морскихъ пароходовъ, которые въ настоящее время, на основаніи трактатовъ, доходятъ только до Хань Коу. Выше встрѣчаются пороги и рѣка доступна только для плоскодонныхъ судовъ, при чемъ плоскодонные пароходы мо-

гутъ плавать до Сю-чжоу-фу. Недалеко за Пинъ-шанемъ судоходство прекращается. Изъ притоковъ Янь-цзы-цзяна судоходны: р. *Хань-цзянь* на протяженіи 250—300 миль отъ устья до г. Си-янъ, откуда начинается сухопутная дорога въ Тянь-цзинъ. Этимъ путемъ достигалъ въ Россію чай въ теченіе 1½ вѣковъ и отчасти идетъ и теперь. Близъ с. Ю-чоу между Хань-коу и Ши-шау, Янь-цзы-цзянь соединяется съ озеромъ *Тунъ-тинъ*, которое вмѣстѣ съ впадающею въ него рѣкою *Си-янъ*, служитъ путемъ сообщенія съ Кантономъ. Озеро имѣетъ еще другое сообщеніе съ Янь-цзе, посредствомъ протока Тай-пинъ, который предпочитается судами, по причинѣ тихаго теченія; по немъ 5 дней пути. Рѣка *Кунъ-танъ-хэ*, правый притокъ Янь-цзы, судоходна также на большое разстояніе и составляетъ часть пути въ Кантонъ; путь этотъ идетъ отъ Кантона «Сѣверною рѣкою», оттуда черезъ проходъ Мелинъ волокомъ въ озеро Тунъ-Тинъ, рѣкою Юенъ-Кьянъ и черезъ перевалъ въ Кунъ-танъ-хэ. По всей этой дорогѣ только нѣсколько дней сухаго пути. Р. *Минъ-Кьянъ*, впадающая съ сѣвера, судоходна во время половодья до Чинъ-Ту, главнаго города пров. Сы-чуань; въ малую воду товары перегружаютъ въ маленькія лодки. Изъ другихъ большихъ рѣкъ Китая: *Бэй-хэ* судоходна до г. Тунъ-чжеу, въ 30 вер. отъ Пекина; *Желтая рѣка* (Хуанъ-хэ), впадающая въ Чилийскій заливъ, засорена съ устья, и потому недоступна съ моря; рр. *Минъ* и *Си-янъ* (въ Кантонѣ) обѣ доступны на значительное разстояніе отъ устья.

Вся прибрежная полоса средняго Китая, едва возвышающаяся надъ уровнемъ моря, изрѣзана озерами и протоками, которыми воспользовались для проведенія *Императорскаго канала*. Онъ начинается восточнѣе Нинпо и идетъ на сѣверъ до Тянь-цзина, гдѣ соединяется съ р. Бэй-хэ. Долгое время онъ служилъ главнымъ путемъ между сѣвернымъ и южнымъ Китаемъ, но теперь совершенно запущенъ, и сообщеніе по немъ крайне затруднительно.

Дороги при минской династіи были въ прекрасномъ состояніи и главныя линіи были вымощены, но съ тѣхъ поръ онѣ не поправлялись и пришли въ такое состояніе, что теперь, по большей части, путники предпочитаютъ ѣздить подлѣ такой мостовой, такъ какъ огромныя плиты ея торчатъ во всѣхъ направленіяхъ. Остальныя дороги тоже въ очень дурномъ состояніи; изъ искусственныхъ сооружений на нихъ встрѣчаются только кой-какіе каменные мосты, а на большихъ рѣкахъ перевозки. Для переѣздовъ пассажировъ употребляются въ сѣверномъ Китаѣ двухколесныя повозки, а въ горныхъ мѣстахъ—качалки на двухъ лошакахъ. Товары перевозятся на большихъ арбахъ, запряженныхъ 7 лошаками. На югѣ и грузы и пассажиры переносятся, большею частью, людьми.

Почтовые сообщенія существуютъ только для правительственныхъ надобностей, между всѣми административными центрами края. Управление почтами подчинено военной палатѣ, при которой учреждена почтовая контора. Почтовые тракты раздѣляются на внутренніе, заграничныя и пѣшіе. Первые соединяютъ Пекинъ со всѣми главными городами провинцій; заграничныя ведутъ на сѣверъ отъ Пекина, за великую-стѣну и вдоль стѣны по провинціямъ Шань-си и Гань-су въ Туркестанъ; наконецъ, пѣшая почта разноситъ корреспонденцію въ предѣлахъ своей провинціи и можетъ назваться земскою почтою. Для приѣма и отправки пакетовъ въ Пекинъ, кромѣ главной конторы при военной палатѣ, есть еще 16 провинціальныхъ почтмейстеровъ, изъ которыхъ каждый завѣдываетъ корреспонденціею своей провинціи. Срочной отправки почтъ нѣтъ, но скорость ѣзды курьеровъ опредѣлена, смотря по состоянію дорогъ и важности дѣла, отъ 300 до 600 ли (150—300 верстъ) въ сутки. Всѣхъ почтовыхъ станцій въ собственномъ Китаѣ 1458, на со-

держаніе которыхъ отпускается ежегодно 1.900,000 ланъ и кромѣ того почтовые расходы въ провинціяхъ Сы-чуань, Юнь-нань и Гуй-чжеу покрываются изъ суммъ на общественныя потребности. Не смотря однако на такую дороговизну содержанія, китайскія почты крайне плохи.

Сообщеніе Китая съ другими странами. Съ Россією сообщеніе производится по большой военной дорогѣ въ Кяхту. На основаніи трактата для надобностей русскаго посольства учреждены почты, легкая и тяжелая, которыя отправляются изъ Пекина и Кяхты: первая два раза въ мѣсяць 1-го и 15-го чисель, а вторая 4 раза въ годъ. Русскіе курьеры могутъ пользоваться для проѣзда казенною почтою. Кромѣ того, съ 1865 года учреждена русская почта отъ Кяхты до Тянь-цзина, которою могутъ пользоваться всѣ. Она отходитъ 3 раза въ мѣсяць. Съ Европою, Индією и Америкою сообщеніе содержатъ слѣдующія пароходныя компании: 1) Англійская (Peninsular and Oriental) имѣетъ оконечными точками рейсовъ Шанхай и Саусгемптонъ; пароходы ея заходятъ въ Амой, Фу-чжеу, Гон-конгъ, Сингапуръ, Цейлонъ, Аденъ и Суэць. Въ 1866 г. компания эта имѣла 36 пароходовъ, общею вмѣстимостью въ 52,385 тоннъ при 13,025 силахъ; изъ нихъ въ Китайскомъ морѣ постоянно плаваютъ 9 пароходовъ; кромѣ главной линіи это же общество содержитъ сообщеніе съ Индією и Австралією. 2) Французская компания Messageries Imperiales содержитъ въ Индійскомъ океанѣ 12 пароходовъ отъ 500 до 200 силъ; пароходы этого общества не ходятъ въ Китаѣ далѣе Гонконга, но посѣщаютъ Японію и Сайгонъ. 3) Американская компания (Pacific Mail Steamship Co), совершаетъ рейсы между Нью-Йоркомъ и Аспинволемъ и между Панамою, С.-Франциско, Японією и Шанхаемъ. Между С.-Франциско и Китаемъ плаваютъ 7 пароходовъ, изъ которыхъ 4 имѣютъ болѣе 4,200 тоннъ вмѣстимости. Всѣ три компании получаютъ значительныя субсидіи отъ своихъ правительствъ. 4) Пароходная компания Альфреда Гольта (Holt), чрезъ Мысъ-Доброй-Надежды въ Китай, имѣетъ 3 парохода, совершающіе переѣзды отъ Лондона до Шанхая въ 77 дней.

Телеграфное сообщеніе Китая съ Европою еще не окончено. Англійская линія оканчивается въ Индіи, откуда депеши передаются на пароходахъ, а русская въ Кяхтѣ; но русскимъ правительствомъ уже выдана концессія на проложеніе кабеля изъ гавани Посьета чрезъ ост. Цу-симу, Шанхай и Фу-чжеу-фу въ Гонконгъ, съ вѣтвями въ Иеддо и Оосаку въ Японіи.

Финансы.

Финансы Китая, въ теченіе послѣднихъ 20 лѣтъ, пришли въ такое разстройство, что едва ли само правительство имѣетъ точныя о нихъ свѣдѣнія. Съ одной стороны, инсуррекціи и лихоимство чиновниковъ причиняютъ огромныя недоимки, съ другой же — военныя издержки на усмиреніе этихъ инсуррекцій далеко превышаютъ средства правительства, которое сверхъ того въ послѣднее время принуждено было уплачивать Англии и Франціи значительную контрибуцію, и теперь крайне нуждается въ деньгахъ даже на самыя настоятельныя расходы. Главныя статьи дохода слѣдующія: 1) *Подушная подать* взималась прежде со всего населенія, но съ 1712 г., вслѣдствіе постановленія, чтобы число платящихъ душъ и ихъ оклады оставались неизмѣнными, облагаетъ въ каждой провинціи только то число душъ, которое было въ ней при составленіи переписи 1711 года. Такъ какъ въ послѣдствіи во многихъ мѣстностяхъ денежная подать была замѣнена натуральными повинностями, при чемъ неизбѣжно утратилась и равномерность въ ея рас-

предѣленіи, то нынѣ подушный окладъ въ различныхъ провинціяхъ является крайне неодинаковъ и колеблется отъ 2 к. с. до 1 р. с., а мѣстами даже до 8 р. с. съ податной души. 2) *Поземельная подать* взимается со всѣхъ владѣльческихъ земель, раздѣленныхъ по кадастру на три разряда. Она вносится два раза въ годъ деньгами и натурою. Весенній сборъ взимается пшеницею и шелкомъ, осенній—рисомъ, пшеницею, просомъ и бобами. Въмѣсто весенней пшеницы дозволяется брать шелковыя ткани и серебро, а осенью берутъ просяную солому и серебро. Нѣкоторыя земли обложены денежною податью. Вообще около водяныхъ сообщеній преобладаютъ сборы натурою, а вдали отъ нихъ — деньгами. При вносѣ подати дозволяется принимать всякій хлѣбъ, но расчетъ дѣлается на пшеницу или просо. Такъ, напр., 1 мѣшокъ бобовъ считается въ пров. Шан-дунъ равнымъ 0,6 мѣшка пшеницы, а въ Хэ-нани равнымъ 0,7 мѣшка. На рас-труску при перевозкѣ хлѣба взимаютъ надбавку въ 17⁰/₁₀₀—40⁰/₁₀₀ натурою. По отчетамъ 1812 года этотъ налогъ составлялъ съ десятины около 1 р. 20 к. с. деньгами и около 14 русск. фунт. хлѣбомъ (или на деньги около 40 к. с.), такъ что вся поземельная подать доходила до 1 р. 60 к. с. съ десятины. 3) *Налоги на соль* взимаются: а) за право добыванія соли, подъ именемъ акциза съ соловарень; б) за право вывоза соли съ соловарни, на что выдаются билеты; в) за право продажи соли, и наконецъ г) особый налогъ съ соловарень на уплату накладныхъ расходовъ по соляному управленію. Если вѣрить официальнымъ цифрамъ, то всѣ виды соляныхъ пошлинъ составляютъ налогъ примѣрно въ 15 к. с. съ пуда, но въ дѣйствительности онъ гораздо ниже, потому что огромныя количества соли очищаются, вмѣсто пошлинъ, незначительными взятками. 4) *Таможенныя пошлины* на сухопутныхъ границахъ государства отданы на откупъ директорамъ, которые обязаны вносить опредѣленную разъ навсегда сумму, а остатками могутъ располагать по усмотрѣнію. Къ этимъ постояннымъ окладамъ прибавляются еще надбавочныя пошлины, которыя иногда превосходятъ первоначальную.

Доходы съ морскихъ таможенъ до 1866 г. шли на уплату военныхъ контрибуцій и только въ теченіе послѣднихъ трехъ лѣтъ начали поступать въ казну.

Подробныя свѣдѣнія о бюджетѣ имѣются только за 1812 годъ; хотя онъ и устарѣли, но могутъ и понынѣ служить полезнымъ указаніемъ для опредѣленія нормальныхъ составныхъ частей китайскаго бюджета.

| Д о х о д ъ. | Рублей. | Р а с х о д ъ. | Рублей. |
|--|---------------|---|------------|
| Подушная подать | 6.364,490 | На жертвоприношенія | 396,710 |
| Позем. нал. деньгами | 43.004,990 | Жалованье гражданскимъ чинамъ. | 3.841,756 |
| » » хлѣб. (4.081,069 мѣш.) | 16.324,276(*) | Столовые деньги. | 5.730,056 |
| Доходъ съ соли: акц. съ соловар. | 1.285,400 | Содер. войскъ. зел. знам. деньгами. | 27.379,038 |
| » » съ билет. на соль. | 8.123,090 | » » » рисомъ | 6.664,956 |
| » » пошл. акцизной | 237,896 | » » осьми знам. войск. деньгами. | 23.118,540 |
| » » канцеляр. сборъ. | 5.309,446 | » » » хлѣбомъ. | 3.680,672 |
| Таможенный сборъ: окладной | 3.104,220 | » почтъ | 3.916,562 |
| » » надбавочный. | 5.993,524 | » училищъ | 318,308 |
| Разн. налоги: съ внутрен. тамож. | 4.654,330 | » богадѣл. и восп. дом. деньг. | 437,744 |
| » акцизъ съ чая | | » » » хлѣб. | 148,380 |
| » рудн. и рыбы. ловли. | | Разные непредвидѣнные расходы. | 1.000,000 |
| Итого. | 94.401,682 | Итого. | 76.633,322 |

(*) Считаю 1 мѣшокъ въ 3 п. 25 ф.=4 р. с.

Основываясь на сравненіи съ другими показаніями европейскихъ синологовъ, можно считать вышеприведенныя свѣдѣнія о Такинѣ довольно вѣрными, такъ какъ доходы правительства въ разное время были:

| | | | |
|------|---------------------------------------|------|-----------------------------------|
| 1721 | отъ 67 м. до 93 м. р. с. по Ле-Конту. | 1840 | около 116.194,000 р. по Уильямсу. |
| 1777 | около 179.426,800 » » де-Гиню. | 1859 | » 39.364,032 » |
| 1796 | » 132.000,000 » » Стоунтону. | 1860 | » 38.160,886 » по рукопис. свѣд. |
| 1812 | » 94.401,682 » » Такинѣ. | 1861 | » 36.890,134 » О. Антонія. |
| 1830 | » 75.993,996 » » Медхурст. | 1862 | » 31.993,732 » |

Если принять во вниманіе, что въ 1721 году, при императорѣ Канси, государство только что начинало поправляться отъ продолжительныхъ смуть и что 1777 годъ есть періодъ самаго цвѣтущаго состоянія Цинской имперіи, за которымъ опять слѣдуетъ упадокъ, то постепенное пониженіе доходовъ до 32 м. р. с. окажется довольно правдоподобнымъ. Но при этомъ необходимо замѣтить, что излишка въ доходахъ давно уже нѣтъ, а напротивъ уже въ 1832 году, по признанію самого правительства, обнаружился дефицитъ въ 28 м. ланъ (56 м. р. с.), а въ 1836 г. правительство прибѣгло къ продажѣ должностей. Въ настоящее время можно безъ преувеличенія сказать, что почти единственный источникъ государственнаго дохода, поступающій дѣйствительно въ казну, безъ недоимокъ и утайки, есть таможенный сборъ отъ европейской торговли, дающій около 10 м. ланъ въ годъ.

По принятому въ Китаѣ порядку, каждая провинція имѣетъ свой собственный бюджетъ и покрываетъ расходы изъ государственныхъ сборовъ, отправляя только излишекъ въ палату финансовъ. Это служитъ главною причиною казнокрадства, потому что губернаторы не производятъ большей части расходовъ и содержатъ напр. не болѣе $\frac{1}{10}$ положеннаго числа войскъ, а деньги оставляютъ себѣ.

Участіе провинцій въ общихъ доходахъ и расходахъ государства видно изъ слѣдующей таблицы:

| Провинціи. | Д о х о д ь. | | | |
|------------------|--------------|------------|------------|------------|
| | 1859 г. | 1860 г. | 1861 г. | 1862 г. |
| | Р у б л и. | | | |
| Чжи-ли . . . | 3.999,876 | 3.458,758 | 3.827,994 | 3.341,564 |
| Шань-дунъ . . . | 3.140,712 | 3.351,404 | 3.267,032 | 2.658,980 |
| Сань-си . . . | 4.094,604 | 4.874,576 | 3.863,180 | 3.017,158 |
| Хэ-нань . . . | 2.503,520 | 2.717,780 | 2.378,386 | 1.958,300 |
| Цзянь-су . . . | 4.713,080 | 3.260,800 | 3.089,114 | 2.235,708 |
| Ань-хой . . . | 5.498,596 | 3.743,688 | 5.816,638 | 5.835,050 |
| Цзянь-си . . . | 2.869,604 | 2.986,234 | 2.271,710 | 2.491,416 |
| Фу-цзянь . . . | 1.905,308 | 2.236,322 | 2.111,760 | 2.418,680 |
| Чже-цзянь . . . | 3.836,312 | 3.766,772 | 3.020,624 | 1.726,928 |
| Ху-бэй . . . | 1.119,054 | 1.412,514 | 1.267,054 | 1.139,680 |
| Ху-нань . . . | 1.318,332 | 1.765,228 | 2.028,374 | 1.428,280 |
| Шань-си . . . | 2.341,886 | 1.876,748 | 1.477,482 | 917,062 |
| Гань-су . . . | 384,188 | 542,930 | 444,048 | 258,000 |
| Сы-чуань . . . | 900,526 | 1.115,666 | 1.298,578 | 1.555,248 |
| Гуань-дунъ . . . | 316,118 | 441,880 | 408,600 | 491,000 |
| Гуань-си . . . | 285,766 | 304,826 | 231,088 | 272,016 |
| Юнь-нань . . . | 136,560 | 151,760 | 88,472 | 188,662 |
| Гуй-чжеу . . . | ? | ? | ? | ? |
| Итого . . . | 39.364,032 | 38.160,886 | 36.890,134 | 31.993,732 |

Кромѣ того, провинціи взимаютъ еще значительныя земскія подати, такъ что, по расчету г. Мэдорста (Medhurst), основанному на официальныхъ данныхъ 1830-хъ годовъ, кромѣ 76 мил., поступившихъ въ общій государственный доходъ, собрано на провинціальныя надобности 191.950,943 р. с. деньгами и хлѣбомъ.

Отдѣльную, отъ общихъ государственныхъ доходовъ, статью составляютъ доходы дворцоваго правленія, на которые предназначаются особые источники, а именно:

- | | |
|--|-------------------|
| 1) Надбавка на продажную цѣну соли | } 2.112,000 р. с. |
| 2) Подати съ удѣльныхъ земель и крестьянъ | |
| 3) Ясаки изъ Маньчуріи: 12,000 соболей, 140 линовъ корня жень-шень и 1,000 зеренъ жемчуга. | |

Сверхъ того, изъ разныхъ удѣльныхъ земель получаютъ припасы для стола и другіе предметы. Государственного долга Китай не имѣетъ, и вообще правительство не пользуется правильнымъ кредитомъ, а прибѣгаетъ для покрытія дефицита, къ краткосрочнымъ насильственнымъ займамъ у банкировъ и купцовъ и другимъ подобнымъ мѣрамъ. Въ послѣдній годъ правленія Сянь-фынь (1861) былъ даже сдѣланъ опытъ выпуска чугуныхъ денегъ, вмѣсто мѣдныхъ, но онѣ не имѣли успѣха. Какъ ни незначительны всѣ налоги въ Китаѣ, тѣмъ не менѣе они лежатъ тяжелымъ бременемъ на народѣ, изъ котораго жалкая администрація высасываетъ всѣ жизненные соки.

РЕЛИГИЯ И ОБРАЗОВАНОСТЬ.

Господствующая въ Китаѣ *религія ученыхъ* также стара, какъ и сама нація, и росла и развивалась вмѣстѣ съ нею. Въ строгомъ смыслѣ она не можетъ даже быть названа религіею, а есть философская школа, составляющая чисто гражданское учрежденіе. Единственные ея догматы—поклоненіе небу (верховному существу) и обоготвореніе предковъ и людей, прославившихся добродѣтелями, служатъ основаніемъ государственному строю; остальные же ея ученія опредѣляютъ отношенія человѣка къ семьѣ, обществу и государству. Иерархіи она не имѣетъ, а государь и его представители въ провинціяхъ одни приносятъ общественныя жертвы и такимъ образомъ составляютъ единственное духовенство. Самымъ знаменитымъ мыслителемъ этой религіозно-философской школы былъ Кунъ-фу-цзы, вслѣдствіе чего она и называется часто по его имени—*религіею Конфуція*. Кромѣ этой религіи, обязательной до нѣкоторой степени для всякаго гражданина, допущены еще слѣдующія: *буддйская* (фо-цзяо), занесенная изъ Индіи во II-мъ или I-мъ вѣкѣ до Р. Х., и религія *даосовъ* (Дао-цзяо), основанная мыслителемъ Лао-цзы, современникомъ Конфуція. Обѣ эти религіи имѣютъ духовенство безбрачное и свои храмы, но секта Даосовъ мало распространена. *Шаманство* получило гражданственность въ Китаѣ только при нынѣшней династіи, которая перенесла его съ собою изъ Маньчуріи; но эта первобытная религія необразованнаго народа не пустила корней въ Китаѣ и теперь остается извѣстною почти только по имени. *Ламаизмъ*—секта буддизма, которую исповѣдуютъ Тибетъ и Монголія, имѣетъ своихъ приверженцевъ въ сѣверномъ Китаѣ, но стоитъ на довольно низкомъ счету. *Магометанская* религія довольно распространена во всемъ государствѣ, но ее исповѣдуютъ только потомки татаръ, поселившихся въ Китаѣ около VIII го в. по Р. Х. Число ихъ въ однихъ лишь сѣверныхъ провинціяхъ достигаетъ

3 м. душъ. Они составляютъ тѣсно связанную общину и пользуются народнымъ уваженіемъ. Изъ *христіанскихъ* исповѣданій, римско-католическое пробило себѣ дорогу въ Китай еще въ XVII в. и, благодаря ловкой дѣятельности іезуитовъ, заняло почетное мѣсто и создало себѣ много приверженцевъ; но ссоры между разными духовными орденами, вмѣшательство миссіонеровъ въ дѣла управленія и стремленіе ихъ поставить свою паству исключительно подъ власть папы, вынудили императора Цянь-Луна, а потомъ Дао-Гуана (въ 1811 г.), запретить христіанскую пропаганду. Только черезъ 50 л. она была опять дозволена. Въ настоящее время въ Китаѣ 18 римско-католическихъ епархій и болѣе 400 миссіонеровъ. Протестантскія миссіи не имѣютъ права пропаганды, но допущены правительствомъ. Онѣ занимаются изданіемъ книгъ, обученіемъ дѣтей, благотворительностью и т. п., подготавливая почву для христіанства. Православная миссія въ Пекинѣ назначена для требъ албазинцевъ (потомковъ казаковъ, плѣненныхъ въ 1685 г. при взятіи Албазина). Вообще христіанскіе проповѣдники встрѣчаютъ въ Китаѣ самое сильное затрудненіе въ преодолѣніи равнодушія народа къ религіознымъ вопросамъ; преданные практической жизни, китайцы не придаютъ никакого значенія религіознымъ различіямъ и по обстоятельствамъ причисляются то къ одной, то къ другой религіи.

Народное образованіе въ Китаѣ составляетъ нераздѣльную и важную часть государственнаго устройства; оно развито болѣе, нежели въ какомъ-либо другомъ государствѣ; но схоластическій характеръ этого образованія, ограничивающагося изученіемъ классиковъ и образцовъ старины, послужилъ ко вреду народа и отнимаетъ у него возможность умственнаго движенія. Вся система образованія направлена къ подготовленію дѣятелей для государственной службы, и школы находятся подъ непосредственнымъ руководствомъ правительства. Всѣ училища раздѣляются на три разряда. *Народныя школы* (и-сію), находятся почти во всякой деревнѣ, подъ вѣдѣніемъ мѣстныхъ властей; въ мѣстахъ, гдѣ нѣтъ такихъ школъ, жители нанимаютъ сами учителей за ничтожную плату. Окончившіе курсъ въ этихъ школахъ держатъ экзаменъ въ *уѣздныхъ училищахъ* и, поступая въ нихъ, получаютъ званіе сю-цай (студента), дѣлаясь вмѣстѣ съ тѣмъ кандидатами на казенную службу. Подобныхъ штатныхъ студентовъ положено 40,630 челов. По окончаніи уѣзднаго курса они поступаютъ въ *областныя училища*, и оттуда, черезъ годъ, отправляются въ провинціальный городъ для выдержанія экзамена на степень цзюй-жинь (кандидата). Число допускаемыхъ къ этому испытанію опредѣлено для каждой провинціи особо, всего же ихъ 77,690, изъ которыхъ только 1,389 могутъ получить кандидатскую степень. На другой годъ кандидаты ѣдутъ въ столицу и экзаменуются на высшую степень цзинь-ши (магистра) и, по полученіи ея, опредѣляются на мѣста. Высшее ученое учрежденіе есть *Хань-линъ*, Академія, которая занимается сочиненіемъ и изданіемъ книгъ и руководитъ народнымъ образованіемъ. Кромѣ обыкновенныхъ школъ существуютъ институты: педагогическій, и астрономическій—при приказѣ астрономовъ, занимающихся теперь только составленіемъ календаря. Реальное образованіе пріобрѣтается у частныхъ учителей. Книгопечатаніе, посредствомъ оттисковъ съ деревянныхъ досокъ, чрезвычайно распространено и книги поразительно дешевы. Иногда употребляются подвижныя литеры, но онѣ не такъ удобно примѣняются къ китайскому языку, какъ къ европейскимъ. Литература довольно обширна, но періодическихъ изданій нѣтъ; единственная же газета есть Цзинь-бао—собраніе указовъ и докладовъ императору. Предварительной цензуры нѣтъ, но мѣстной администраціи поручено наблюденіе за печатью.

ВООРУЖЕННЫЯ СИЛЫ.

АРМІЯ.

Сравнительно съ населеніемъ, Китай имѣетъ немногочисленную армию, да и та едва заслуживаетъ названія войска. Продолжительный миръ, упорное пристрастіе къ старинѣ, вслѣдствіе вѣковаго сознанія въ превосходствѣ надъ сосѣдами, наконецъ пренебреженіе ко всему военному (цы-жену), низвели армию до того, что она утратила всѣ условія, требуемыя отъ войска.

Общая численность китайскаго войска въ точности неизвѣстна и по разнымъ показаніямъ составляетъ:

| | |
|--------------------------------------|-------------|
| По официальнымъ свѣдѣніямъ (1812) | . 1.232,000 |
| » исчисленіямъ Тимковского (1821 г.) | . 740,000 |
| » о. Іакинфу (1840—50 г.) | . 912,603 |
| » Сэръ-Джону Дэвисъ (1857 г.) | . 980,000 |

Военные составляютъ наследственное сословіе и армія пополняется поступленіемъ на службу малолѣтковъ; но, кромѣ того, въ случаѣ экстренной потребности и за невозможностью собрать людей подлежащихъ службѣ, прибѣгаютъ къ вербовкѣ и даже иногда къ насильственному захвату людей.

Китайская армія состоитъ изъ двухъ совершенно отдѣльныхъ частей: *войскъ маньчжурскихъ* и *китайскихъ*.

Маньчжурское войско происходитъ отъ полчищъ, завоевавшихъ Китай въ XVII вѣкѣ. Въ составъ этого войска входятъ и монголы и китайцы, которые въ послѣдніе годы царствованія Минской династіи бѣжали въ Маньчжурію и привели оттуда завоевателей.

Маньчжурскія войска, равно какъ и все населеніе Маньчжуріи, раздѣляются на 8 знаменъ, или корпусовъ, различаемыхъ по цвѣту знаменъ. Знамя есть единица административная или даже сословная, но не боевая. Каждый родившійся въ войсковомъ сословіи заносится въ списки своего знамени, которое дѣлается, такъ сказать, его наследственнымъ цехомъ. Главная масса знаменныхъ войскъ расположена въ Пекинѣ и окрестностяхъ. Каждое знамя имѣетъ свою слободу въ маньчжурской части Пекина, около однихъ изъ воротъ, ввѣренныхъ его особой охранѣ. За тѣмъ, еще при самомъ завоеваніи Китая, часть знаменныхъ войскъ была расселена въ главныхъ стратегическихъ центрахъ Имперіи и осталась тамъ до настоящаго времени. По новѣйшимъ свѣдѣніямъ за 1862 г., собраннымъ членомъ нашей духовной миссіи о. Антоніемъ, численность населенія въ 8 знаменахъ, расположенныхъ въ Пекинѣ, была слѣдующая:

| Знамена | Во 2-й годъ Тутъ-чжи, 1862 г. | | | | | У какихъ воротъ расположено. |
|-----------------------------|-------------------------------|---------|---------|---------|--------------------------------|------------------------------|
| | Дворовъ. | Душъ. | | | Въроятн. число строев. чиновъ. | |
| | | Мужск. | Женск. | Итого. | | |
| Желтое | 3,675 | 25,443 | 29,943 | 55,386 | 12,700 | До-ша-мынь. |
| Желтое съ каймой | 2,148 | 22,462 | 24,137 | 46,599 | 11,200 | Ань-да-мынь. |
| Бѣлое | 2,339 | 22,804 | 27,225 | 50,029 | 11,400 | Дунъ-чай-мынь. |
| Бѣлое съ каймой | 3,995 | 32,942 | 31,647 | 64,589 | 16,500 | Ця-хо-мынь. |
| Голубое | 4,609 | 39,980 | 40,925 | 80,905 | 20,000 | Хо-до-мынь. |
| Голубое съ каймой | 4,745 | 38,841 | 39,994 | 78,835 | 19,500 | Шунъ-чай-мынь. |
| Красное | 4,038 | 30,127 | 34,451 | 64,578 | 15,000 | Пинъ-уза-мынь. |
| Красное съ каймой | 2,986 | 29,142 | 28,988 | 58,130 | 14,000 | Ся-чюмъ-мынь. |
| Всего въ 8-ми знам. | 28,535 | 241,741 | 257,310 | 499,051 | 120,300 | |

Въ составъ желтаго знамени съ каймою входятъ потомки казаковъ, взятыхъ Маньчжурами въ 1685 году при покореніи Албазина; они составляютъ отдѣльную роту (о-ло-сы-ню-лу, или оросъ-ниору, т. е. русская рота), и исповѣдуютъ православную вѣру, но сдѣлались совершенными китайцами.

Каждое знамя, соотвѣтственно по племенамъ, подраздѣляется на три дивизіи: маньчжурскую, монгольскую и китайскую. Маньчжурскія и китайскія дивизіи дѣлятся на 5 полковъ, а монгольскія на 2 полка. Полки подраздѣляются на неопредѣленное число ротъ, но въ ротахъ положено по 150 человекъ, отъ 16 до 60 лѣтъ. Въ случаѣ, если число людей превосходитъ требуемую норму, составляются новыя роты и полуроты; но какъ раздѣленіе на полки, такъ и на роты, только территоріально-административное, а не боевое. По свѣдѣніямъ о. Такинфа, въ 1830 годахъ число ротъ въ 8-ми знаменахъ было:

| | Число ротъ. | Взрослыхъ мужчинъ. |
|--------------------------------------|------------------|--------------------|
| Въ Маньчжурскихъ полкахъ: | | |
| Князей желтопоясныхъ | 15 | 2,250 |
| « краснопоясныхъ | 24 | 2,600 |
| Маньчжуровъ простолюдиновъ | 602 | 2,300 |
| Монголовъ | 39 $\frac{1}{2}$ | 5,925 |
| » Монгольскихъ полкахъ | 204 | 30,600 |
| » Китайскихъ » | 266 | 40,400 |
| Итого въ Пекинѣ | 1,151 | 172,725 |
| Въ провинціяхъ | 840 | 126,000 |
| Всего | 1,991 | 198,725 |

Провинціальныя гарнизоны не раздѣляются на дивизіи и полки, а каждый гарнизонъ составляетъ отдѣльную единицу, раздѣленную только на роты.

Изъ всѣхъ 8 знаменъ Маньчжурскихъ войскъ, расположенныхъ въ Пекинѣ, набираются строевыя части, находящіяся на постоянной службѣ. Для комплектованія этихъ частей установленъ порядокъ выбора опредѣленнаго числа людей изъ каждой роты. Въ слѣдующей таблицѣ показанъ составъ этихъ частей и число людей каждой роты, положенныхъ на укомплектованіе ихъ.

| Названіе частей. | Личный составъ. | | Комплектованіе. Число людей съ роты. | | |
|--|-----------------|-----------------|---|------------|------------|
| | Офицеровъ. | Нижнихъ чиновъ. | Маньчжуровъ. | Монголовъ. | Китайцевъ. |
| Тѣлохранители (ши-вой) | 1,285 | . | . | . | . |
| Гвардейскій корпусъ (цинъ-цзюнь) | . | 1,770 | 2 | 2 | . |
| Передовой » (цянъ-фынь) | 122 | 1,770 | 2 | 2 | . |
| Охранный » (ху-цзюнь) | 1,015 | 15,045 | 17 | 17 | . |
| Конный » (ма-бинъ) | 2,302 | 28,872 | 20 | 20 | 42 |
| Артиллерійскій » (хо-ци-инъ) | 228 | 6,195 | 7 | 7 | . |
| Пѣхотный » (бу-цзюнь) | 460 | 21,158 | 20 | 20 | 13 |
| Охранный » во дв. Юань-минъ-Юань | 328 | 4,075 | Изъ | всѣхъ | знаменъ. |
| Дворцовый » 1-я дивизія конная | 120 | 10,000 | Изъ | 3-хъ ста | ршихъ |
| » 2-я » охранная | 190 | 1,200 | . | знаменъ. | . |
| Отборный » (жуй-цзя-инъ) | 200 | 3,800 | . | . | . |
| Итого | 6,250 | 93,885 | . | . | . |

Корпусъ *тѣлохранителей* набирается изъ дѣтей офицеровъ 3-хъ высшихъ знаменъ. На лицахъ, составляющихъ этотъ корпусъ, лежитъ обязанность дежурить во дворцѣ. *Гвардейскій* корпусъ составляется изъ маньчжуровъ и монголовъ и причисляется къ корпусу тѣлохранителей. *Передо-*

вой корпусъ назначенъ содержать караулъ у ставки императора, во время его путешествія. *Охранный* корпусъ обязанъ содержать караулы въ дворцахъ императора и въ крѣпостяхъ, при чемъ люди трехъ высшихъ знаменъ караулятъ внутри дворцовыхъ стѣнъ, а низшихъ—въ стѣнъ. Они сопровождаютъ государя въ походѣ. *Конный* корпусъ составляетъ ядро маньчжурской арміи. При немъ состоитъ особый артиллерійскій паркъ. *Артиллерійскій* корпусъ скорѣе можетъ быть названъ стрѣлковымъ, такъ какъ изъ его состава 5,052 чел. занимаются стрѣльбою изъ ружей, а остальные составляютъ прислугу фальконетовъ. Онъ дѣлится на внутренній отрядъ, расположенный въ Пекинѣ, и внѣшній, стоящій за городомъ. *Пѣхотный* корпусъ составляетъ гарнизонъ и полицію города Пекина. *Охранный* дворца Юань-минь-юань несетъ службу во время пребыванія государя въ этой загородной резиденціи, которая до разграбленія союзниками въ 1860 году составляла обыкновенное мѣстопробываніе императоровъ. *Дворцовый* корпусъ состоитъ изъ двухъ дивизій, изъ коихъ конная подраздѣляется на половину, занимающую караульную службу во дворцѣ, и другую, составляющую военно-рабочую дворцовую команду. Вторая дивизія занимаетъ караулы у женъ императора и сопровождаетъ ихъ въ дорогѣ. *Отборный* корпусъ, по положенію, долженъ имѣть болѣе разнообразное и тщательное военное образованіе, нежели остальные войска. Онъ расположенъ въ окрестностяхъ Пекина.

Гарнизоны знаменныхъ войскъ въ провинціяхъ имѣли въ 30-хъ годахъ слѣдующій составъ:

| | | | |
|------------------------------|------------|------------------------------|-------------|
| Въ окрестн. Пекина | 8,760 чел. | Въ пров. Шань-си | 6,000 чел. |
| При кладбищахъ | 1,419 » | » » Гань-су | 24,650 » |
| Въ пров. Шань-дунь | 2,400 » | » » Сы-чуань | 3,600 » |
| » » Сань-си | 3,400 » | » » Гуань-дунь | 2,700 » |
| » » Хэ-нань | 1,500 » | Итого нижн. чиновъ | 79,129 чел. |
| » » Цзянь-су | 6,400 » | офицеровъ | 5,500 » |
| » » Цзянь-си | 7,200 » | Всего | 84,629 чел. |
| » » Фу-цзянь | 2,700 » | | |
| » » Ху-бэй | 8,400 » | | |

Такимъ образомъ изъ 998,725 душъ взрослога мужскаго населенія 8-ми знаменъ, считается на службѣ 178,514 человекъ. Затѣмъ изъ остальныхъ часть составляетъ разрядъ малолѣтковъ и стариковъ, которые получаютъ довольствіе, а другія заняты разными ремеслами или находятся въ гражданской службѣ.

Войско, состоящее собственно изъ китайцевъ, называется *войско зеленого знамени* (*Ли-чи-бинъ*), образуетъ родъ милиціи, расположенной по губерніямъ, подъ управленіемъ губернаторовъ, и не только утратило всякую воинственность, но впало въ лѣность и нищету, такъ что можетъ быть только годно для китайской полицейской службы и сплава по рѣкамъ и каналамъ казеннаго хлѣба. Численность всего войска зеленого знамени, по о. Гакинфу, полагается въ 650,228 чел. нижнихъ чиновъ и 16,800 офиц. и унтеръ-офицеровъ.

Число нижнихъ чиновъ по провинціямъ слѣдующее:

| | | | |
|-----------------------|--------|------------------------|--------|
| Въ Чжи-ли | 52,405 | Въ Ху-бэй | 22,540 |
| » Шань-дунь | 20,174 | » Ху-нань | 35,580 |
| » Сань-си | 25,534 | » Шань-си | 42,960 |
| » Хэ-нань | 15,834 | » Гань-су | 52,507 |
| » Цзянь-су | 34,468 | » Сы-чуань | 33,099 |
| » Ань-хой | 8,738 | » Гуань-дунь | 62,259 |
| » Цзянь-си | 13,832 | » Гуань-си | 21,963 |
| » Фу-цзянь | 63,326 | » Юнь-нань | 42,762 |
| » Чже-цзянь | 39,030 | » Гуй-чжеу | 48,417 |

Войска зеленого знамени раздѣляются на полевыя (чжань-бинь), несущія конную службу, и гарнизонныя (шау-бинь), составляющія пѣхоту; но по отзывамъ всѣхъ европейцевъ, конныхъ можно встрѣтить весьма рѣдко. Вообще наличный составъ этихъ войскъ далеко ниже показанной цифры, на которую правительство отпускаетъ содержаніе; въ нѣкоторыхъ мѣстахъ губернаторы почти вовсе не содержатъ войскъ и оставляютъ содержаніе ихъ въ свою пользу, а въ случаѣ надобности вербуютъ всѣхъ попавшихся бродягъ и нищихъ. Кромѣ того, въ числѣ же войскъ зеленого знамени считается 114,500 чел., составляющихъ экипажи флота и 16,500 военныхъ поселанъ; если вычесть эту цифру, то на сухопутныя дѣйствующія войска останется только 419 т. человекъ.

Главное управленіе арміею раздѣлено между тремя палатами: военною, которая завѣдуетъ всею строевою частью; финансовъ, на которую возложено довольствіе войскъ деньгами и провіантомъ, и строительною, снабжающею войска вещевымъ довольствіемъ и оружіемъ. Одного этого достаточно, чтобы вполне очертить администрацію китайской арміи. Войска во всѣхъ случаяхъ руководствуются положеніями, изданными для восьми знаменъ, подъ именемъ «ба-ци-цзэ-ли», а для зеленого знамени—«лу-имъ-цзэ-ли».

Дивизіи 8 знаменъ управляются начальниками дивизій (ду-тхунъ) и двумя при каждомъ изъ нихъ помощниками (фу-ду-тхунъ). Штабъ дивизіи, въ которомъ производятся всѣ дѣла по внутреннему управленію ротъ, состоитъ изъ одного или двухъ полковниковъ и 8 ротныхъ командировъ.

Каждый полкъ имѣетъ своего полковника «цанъ-линъ», рота — ротнаго начальника «цзо-линъ». Въ ротѣ положено кромѣ начальника еще одинъ офицеръ и 5 унтеръ-офицеровъ для письменной части.

Нижніе чины подчиняются въ служебномъ отношеніи офицерамъ тѣхъ боевыхъ единицъ, въ которыхъ состоятъ на службѣ, а по дѣламъ семейнымъ—штабамъ тѣхъ дивизій, къ которымъ принадлежатъ по рожденію.

Дивизіи зеленого знамени называются «бао». Штабъ ихъ состоитъ изъ 2 полковниковъ и 4 ротныхъ командировъ. Дивизіи состоятъ либо подъ непосредственнымъ начальствомъ губернаторовъ, либо начальниковъ дистанцій рѣчнаго флота и не подчиняются военнымъ властямъ.

Поступленіе офицеровъ на службу и награды. Въ знаменныхъ войскахъ многія офицерскія должности, исключая первыхъ четырехъ классовъ, наследственны; но въ войска зеленого знамени офицеры принимаются только по окончаніи курса военныхъ наукъ, состоящаго почти исключительно изъ гимнастическихъ упражненій и стрѣльбы въ цѣль. Курсъ распределяется, подобно гражданскому образованію, на *низшій*—въ уѣзныхъ училищахъ, *средній* въ окружныхъ городахъ, куда поступаютъ выдержавшіе экзаменъ на званіе военного студента «ву-сю-цай», число которыхъ опредѣлено въ 22,319, наконецъ, на *высшій*, для котораго въ той же постепенности, какая предписана для гражданскихъ кандидатовъ, избирается 822 человекъ, которые держатъ сперва столичный экзаменъ, а потомъ испытываются государемъ. Военные чины дѣлятся на 9 классовъ.

Дальнѣйшее производство въ чины дѣлается на вакансіи и за особыя отличія. Производство въ первые 4 класса утверждается государемъ. Наградами служатъ: пожалованіе куршы собольей или другаго мѣха, павлинье перо на шапку и отмѣтки «повышенный» и «отмѣченный», дѣлаемые въ послужныхъ спискахъ.

Содержаніе арміи. При водвореніи Маньчжурской династіи всѣмъ войскамъ были отведены земли, которыхъ было тогда вполне достаточно для прокормленія людей. Но нынѣ, какъ вслѣдствіе размноженія военного сословія, такъ

и по причинѣ нищеты, въ которую впала большая часть солдатъ, земли сосредоточились лишь въ немногихъ рукахъ или заложены частнымъ лицамъ, и войска не имѣютъ уже другихъ источниковъ къ жизни, кромѣ казеннаго содержанія, которое производится всѣмъ лицамъ военнаго сословія. Размѣры его слѣдующіе:

| | Лань серебр. | Рису мѣшковъ | | Лань. серебр. | Рису мѣшковъ |
|--------------------------------|-----------------|-----------------|-------------------------------|------------------|-----------------|
| Князьямъ 1-й степени | 10,000 | 5,000 | Артиллеристу | 36 | 27,6 |
| » 2-й » | 5,000 | 2,500 | Пѣх. ун.-оф. и арт. учен. | 24 | 22 |
| » 3-й » | 2,500 | 1,250 | Пѣхотинцу | 18 | 22 |
| » 4-й » | 2,300 | 1,150 | Гвард. краснопоясн. | 60 | 22 |
| » 5-й » | 700 | 350 | | | |
| <i>Офицерамъ въ Пекинѣ.</i> | | | <i>Зеленаго знамени.</i> | | |
| 1 и 2 класса | 180 | 90 | Офицеру 2-го класса | 961 | . |
| 3 и 4 » | 155 | 775 | Остальнымъ отъ | 900 | . |
| 5 и 6 » | 130 | 65 | до | 100 | . |
| 7 и 8 » | 105 | 525 | Солдату конному | 24 | 3,5 |
| <i>Солдатамъ въ Пекинѣ.</i> | | | » пѣшему | 18 | 3,5 |
| Гвардейцу | 48 | 22 | » гарнизонному | 12 | . |

Какъ велики нынѣ всѣ военные расходы Китая опредѣлить довольно трудно. Но имѣя въ виду, что правительству приходится непрерывно имѣть дѣло съ возстаніями, выставляя для сего многочисленныя арміи и передвигая ихъ на огромныя пространства, слѣдуетъ думать, что военныя издержки далеко превосходятъ тѣ цифры, которыя показаны въ ниже приведенной таблицѣ, составленной по о. Такину и относящейся къ 1830 г.

| Статьи расхода. | Деньгами лань. | Рисомъ мѣшковъ. | Итого въ рубляхъ. |
|---|-------------------|--------------------|----------------------|
| Жалованье манчжурскимъ войскамъ | 11.151,888 | 3.920,168 | 26 832,560 |
| » китайскимъ » | 12.089,148 | 1.666,239 | 18.754,107 |
| Вспомоществ. солдатамъ на браки | 407,390 | . | 814,780 |
| Столов. деньги офицерамъ зелен. знам. | 1.353,697 | . | 2.707,348 |
| Содержаніе штабовъ » | 246,674 | . | 493,348 |
| Итого | 24.248,807 | 5.586,407 | 70.843,342 |

Вооруженіе китайскихъ войскъ состоитъ изъ фитильныхъ ружей, сабель, луковъ и копій. Только въ послѣднее время часть войскъ, расположенныхъ въ окрестностяхъ Пекина, вооружена нарѣзными ружьями, подаренными русскимъ правительствомъ, и сверхъ того войска, дѣйствующія противъ тайпинговъ, имѣютъ европейскія ружья, купленныя у англичанъ. Въ войскахъ восьми знаменъ оружіе выдается натурою или деньгами, а въ зеленомъ знамени всегда натурою. Порохъ приготавливается самими войсками по мѣрѣ надобности, матеріалы же для него хранятся особо въ складахъ. По этому китайскій порохъ, не смотря на сходство съ европейскимъ (онъ состоитъ изъ 75,7 частей селитры, 14,4 частей угля и 8,9 частей сѣры) чрезвычайно слабъ: зарядъ солдатскаго ружья даже при небольшомъ калибрѣ требуетъ не менѣе 3 золотниковъ. Артиллерія находится въ самомъ жалкомъ состояніи, за исключеніемъ восьми 6-ти-фунт. орудій, подаренныхъ русскимъ правительствомъ, остальные орудія отлиты еще іезуитами при имп. Канси и пришли въ совершенную негодность.

Обмундированіе войскъ отличается отъ общей народнои одежды только

видомъ верхней курты, на которой нашито названіе части, къ которой солдатъ принадлежитъ. Офицеры носятъ на шапкѣ шарики по чину.

Обученіе большей части войскъ производится еще по древнему уставу, и состоитъ въ одиночной стрѣльбѣ изъ луковъ и ружей, и гимнастикѣ. Осенью около Пекина производятся маневры, представляющіе различныя эволюціи противъ мнимаго непріятеля. Въ отрядахъ, вооруженныхъ европейскими ружьями, введенъ англійскій уставъ и подъ командою европейцевъ эти войска въ сраженіяхъ съ тай-пингами маневрировали хорошо, даже подъ сильнымъ огнемъ непріятеля.

Крѣпости.

Всѣ города Китая обнесены высокими кирпичными стѣнами и, при случаѣ, могутъ быть обращены въ крѣпости, способныя удержать непріятеля, имѣющаго такое же вооруженіе, какъ обороняющійся. Независимо отъ этого, въ каждой провинціи, есть по нѣскольку пунктовъ, которые считаются важными крѣпостями. Изъ нихъ наиболѣе значенія китайцы придаютъ укрѣпленнымъ заставамъ въ Великой стѣнѣ, которая сама по себѣ есть укрѣпленная линія, самая большая и самая бесполезная, изъ всѣхъ когда-либо выстроенныхъ. Едва была она сооружена, какъ монголы вторглись въ Китай; нынѣ же она значительно уже развалилась и только близъ заставъ нѣсколько поддерживается. Изъ заставъ самыя важныя слѣдующія:

| | |
|------------------|---------------------------|
| Шань-хай-гуань. | Си-фынь-кхэу. |
| Цзи-цзинь-гуань. | Ху-бэй-кхэу. |
| Цзюй-юнъ-гуань. | Ду-ши-кхэу. |
| Дао-ма-гуань. | Чжань-цзя-кхэу (Калгань). |

Флотъ.

Китайскій флотъ состоитъ только изъ джонокъ, судовъ очень удобныхъ для плаванія по рѣкамъ, но совершенно негодныхъ въ морѣ. По свѣдѣніямъ о. Такинфа весь флотъ состоялъ въ 1830-хъ годахъ изъ 1,229 рѣчныхъ и 216 морскихъ судовъ и раздѣлялся на 16 флотилій. По управленію онъ причисляется къ войскамъ зеленого знамени и суда распределены по провинціямъ, а именно:

| | Число судовъ. | | | Число судовъ. | |
|--------------------------|---------------|-------|---------------------------|---------------|-------|
| | Морск. | Рѣчн. | | Морск. | Рѣчн. |
| Въ пров. Шань-дунъ . . . | 12 | . | Въ пров. Гуань-дунъ . . . | 156 | 275 |
| » Цзянь-нань . . . | 158 | 497 | » Цзянь-си . . . | . | 49 |
| » Фу-цзянь . . . | 267 | 155 | » Ху-бэй . . . | . | 86 |
| » Чже-цзянь . . . | 315 | 117 | » Ху-нань . . . | . | 50 |

Рѣчнымъ флотиліямъ приходилось довольно часто дѣйствовать на рѣгѣ Янь-цзы-цзянѣ противъ тайпинговъ, но никогда не удавалось одержать побѣду; морскія суда тоже не въ состояніи держаться противъ морскихъ разбойниковъ, такъ что европейцы были вынуждены взять на себя ихъ преслѣдованіе. Китайское правительство два раза дѣлало попытки завести суда европейской конструкціи, и разъ само построило нѣсколько маленькихъ канонерскихъ лодокъ, которыя впрочемъ теперь уже сгнили, а другой разъ, именно въ 1864 году, заказало въ Англій пароходы, но отказалось отъ заказа, съ потерю значительныхъ задатковъ.

МАНЬЧЖУРИЯ.

Политическое устройство.

До XII вѣка Маньчжурія не образовывала цѣльнаго государства, а состояла изъ мелкихъ родовъ, или отдѣльныхъ аймаковъ, которые временно подпадали подъ власть то одного, то другаго государства (Киданьскаго, Бохайскаго и др.), возникавшихъ обыкновенно на короткое время, но съ паденіемъ ихъ снова разъединялись. Въ началѣ XII вѣка въ южной Маньчжуріи усилилась династія Гинь и покорила сѣверный Китай, надъ которымъ царствовала съ 1115 г. до 1231 г. по Р. Хр., когда была свергнута Монголами. Послѣ того Маньчжурія опять раздробилась и оставалась въ такомъ положеніи до XVI вѣка, когда владѣтели одного изъ аймаковъ на верховьяхъ Сунгари, какъ полагаютъ, потомки Гиньскихъ государей, начали покорять окрестныя владѣнія и образовывать новое государство. Въ 1616 году это государство было уже такъ сильно, что владѣтель его Тай-цзу принялъ титулъ Хана, далъ своему государству прочное устройство и военную организацію, назвалъ свою династію Цинь, и расширилъ владѣнія ея надъ всѣмъ бассейномъ Амура. По завоеваніи нынѣшней Шень-цзинской области, въ 1628 г., государственное устройство Маньчжуріи окончательно установилось: столицею имперіи былъ объявленъ Мукдэнъ и въ немъ устроены, существующія понынѣ, высшія правительственныя мѣста (шесть палатъ), по образцу пекинскихъ. Съ захватомъ цинскою династією Китая и перенесеніемъ резиденціи императоровъ въ Пекинъ, въ 1644 году, палата чиновъ (Ли-бу), завѣдующая назначеніемъ чиновниковъ, уничтожена, а впослѣдствіи времени финансы Маньчжуріи подчинены палатѣ финансовъ въ Пекинѣ. Такимъ образомъ, на долю мукдэнскихъ министровъ осталось очень немного власти, но городъ, по прежнему, считается столицею, и первые императоры считали своею обязанностью посѣтить его одинъ разъ въ свое царствованіе. Этотъ обычай въ послѣднее время замѣненъ посылкою туда портрета императора и отправленіемъ одного изъ высшихъ сановниковъ государства, для принесенія жертвъ на гробницахъ предковъ нынѣшней династіи, погребенныхъ около городка Одоли.

Провинціальное устройство неодинаково: въ коренной Маньчжуріи, т. е. провинціяхъ Гиринъ и Сахалинъ-Ула, преобладаетъ военное начало; главное управленіе ввѣрено главнокомандующимъ (Дзянь-дзюнямъ), имѣющимъ военную, гражданскую и судебную власть; подъ ними въ каждой области стоятъ

начальники крыльевъ, или губернаторы (амбани, въ чинѣ Мейренъ-Дзангина, т. е. бригаднаго командира), а въ каждомъ округѣ второстепенные помощники: бригадиры, полковники и майоры (ухуриды, гусайды и нюрудзангины), смотря по важности мѣста. Низшіе чиновники завѣдуютъ станціями, селеніями и караульными постами по границѣ, гдѣ служба считается выше внутренней. Всѣ эти чиновники природные маньчжуры. Пров. Шенъ-цзинъ управляется также дзянь-дзюнемъ, но подъ нимъ стоятъ гражданскіе и военные чиновники, которые управляютъ краемъ по гражданскимъ законамъ.

Провинціальное управленіе сосредоточивается въ ямуняхъ (присутственныхъ мѣстахъ), которые дѣлятся на 4 отдѣленія: военное, гражданское, финансовое и уголовное; отдѣленіями управляютъ полковые и ротные командиры; въ важныхъ случаяхъ губернаторы сами предсѣдательствуютъ въ ямуни.

Раздѣленіе чиновниковъ на степени такое же, какъ въ Китаѣ, но названія ихъ военныя: главнокомандующій, начальникъ крыла, полковой командиръ, ротный командиръ и т. д. Маньчжуры, въ качествѣ военныхъ, не подлежатъ, для полученія чиновной степени, общимъ въ Китаѣ правиламъ экзамена, а потому здѣсь нѣтъ и той малой гарантіи въ выборѣ хорошихъ чиновниковъ, какъ въ Китаѣ; нерѣдко амбани и даже дзянь-дзюни бываютъ люди совершенно необразованные и поддаются вліянію своихъ помощниковъ, которые рѣдко пользуются имъ безъ злоупотребленія. Содержаніе чиновниковъ самое ничтожное: Амбани получаютъ около 360 руб. жалованья, а съ прибавочными до 600 руб. и поневолѣ стараются пополнять незаконными путями то, чего не даетъ правительство. Лихоимство доведено до утонченности; всѣ мѣста на откупѣ; деньги, отпускаемыя правительствомъ на разныя потребности, не доходятъ до провинцій, а остаются въ Пекинѣ, и обратно, подати провинцій не достигаютъ главнаго казначейства. Губернаторы, нуждаясь въ деньгахъ, не затрудняются произвольными поборами.

Въ административныхъ дѣлахъ руководствуются уложеніемъ для 8 знаменъ маньчжурскихъ войскъ; уголовныя дѣла рѣшаются на основаніи законовъ, общихъ для всей имперіи; гражданскіе же иски и тяжбы рѣшаются каждымъ чиновникомъ по его собственному усмотрѣнію, сообразуясь только съ мѣстнымъ обычаемъ. Административное дѣленіе Маньчжуріи слѣдующее:

| Провинціи. | Области. |
|--|--|
| <i>Шенъ-цзинъ.</i> гл. гор. Мукдэнъ. | Фынъ-тхянь-фу. разд. на 10 окр. Цзянь-чжеу-фу. » » 18 » |
| <i>Гиринъ.</i> гл. гор. Гиринъ. | Нингута. Бэдунэ. Ажихэ. Сань-синъ. |
| <i>Сахалинь-ула</i> (Хэй-лунъ-цзянь). гл. гор. Цицигарь. | Цицигарь. Мергенъ. Айгунъ (Сахалинь-ула-хотонъ). Хайларь. Бутхэ. Хулань-ченъ. |

Хайларь, Бутхэ и Хулань-ченъ составляютъ отдѣльные округа, но управляются чиновниками (ухурида) на правахъ амбаней.

ТЕРРИТОРІЯ И НАРОДОНАСЕЛЕНІЕ.

По новому разграниченію съ Россією, въ 1861 г., Маньчжурія потеряла всѣ земли на лѣвомъ берегу Амура, и полосу земли между Усури, низовьями Амура

и моремъ. Такимъ образомъ она совершенно отрѣзана отъ Японскаго моря и занимаетъ только бассейнъ праваго притока Амура—рѣки Сунгари, въ которомъ расположены провинціи Цицигарь и Гиринь, и побережье Желтаго моря съ бассейномъ р. Ляо-хэ, составляющихъ провинцію Шень-цзинь.

Считая поверхность Маньчжуріи въ 18,000 □ м. можно положить, что изъ нихъ приходится приблизительно:

| | Кв. м. |
|--------------------------|--------|
| На Шень-цзинь. | 2,500 |
| » Гиринь. | 5,500 |
| » Сахалинь-ула | 10,000 |

Почти все это пространство покрыто лѣсистыми горами средней высоты и только на западѣ возвышается значительный хребетъ Хинганъ, до 7,000 фут. высоты и на югѣ подъ 43° огромный хребетъ Чань-бо-шань съ снѣговыми вершинами. Изъ этихъ хребтовъ вытекаютъ двѣ главныя рѣки, прорѣзывающія всю сѣверную Маньчжурію: Нони-ула и Сунгари, а изъ отроговъ Чань-бо-шаня беретъ начало р. Ляо-хэ, текущая въ Ляо-дунскій заливъ Желтаго моря.

На югѣ, за исключеніемъ небольшой полосы пограничной съ Кореею, лѣса уже всѣ уничтожены. Но въ Амурскомъ бассейнѣ, преимущественно на сѣверѣ и востокѣ, существуютъ еще огромныя лѣса дуба и хвойныхъ деревьевъ густоты невѣроятной, представляющіе иногда сплошную стѣну зелени. Въ долинахъ большихъ рѣкъ разстилаются обширныя луга съ травой выше роста человѣка.

Сосѣдство средне-азиатскаго нагорья сообщаетъ этой странѣ континентальный климатъ, довольно суровый, сравнительно съ ея географическимъ положеніемъ. Господствующіе въ теченіе всей зимы сѣверные и сѣверо-восточные вѣтры понижаютъ температуру въ Амурскомъ бассейнѣ нерѣдко до —32° Р., между тѣмъ какъ лѣтніе восточные вѣтры достигаютъ его уже охлажденные моремъ. На окраинѣ Маньчжуріи въ г. Благовѣщенскѣ средняя температура = 0° Р.

Опредѣлить въ точности цифру народонаселенія Маньчжуріи невозможно, потому что переписи производятся въ ней до крайности небрежно. Основываясь на отчетахъ о переписи 1812 года, о. Іоакинфъ опредѣляетъ число жителей обоюга пола во всѣхъ трехъ провинціяхъ въ 4.699,784 души. Уилліамсъ, основываясь на тѣхъ же источникахъ, исчисляетъ народонаселеніе одной пров. Шень-цзина въ 2.187,286 д. Итакъ, по одной и той же ревизіи 1812 г., число жителей въ одной части превышаетъ итогъ народонаселенія всей Маньчжуріи, приведенный въ сочиненіи о. Іоакинфа. При подобномъ разногласіи и отсутствіи новыхъ официальныхъ данныхъ, остается только принять новѣйшее опредѣленіе британскаго консула г. Мэдоуса, которое основано на наглядной оцѣнкѣ, произведенной имъ во время путешествій по провинціи Шень-цзинь. По его мнѣнію, число жителей всей Маньчжуріи не менѣе 15 — 17 милліоновъ, изъ коихъ на Шень-цзинскую провинцію приходится 12.000,000 жит., а на обѣ остальные отъ 3—5 мил. Относительно послѣднихъ двухъ областей (Гиринь и Сахалинь-Ула), выводъ г. Мэдоуса отчасти подтверждается наблюденіями двухъ русскихъ экспедицій по Сунгари, видѣвшихъ, лишь по берегамъ этой одной рѣки, отъ Гирина до Сань-синь-чена до 1.000,000 жителей.

Населеніе Маньчжуріи распадается на три главныхъ племени:

1) *Тунгусское*, къ которому принадлежатъ всѣ коренные жители края, подъ различными названіями: Маньчжуровъ, Солоновъ, Дахуровъ и проч. Изъ

нихъ: *Маньчжуры*, народъ, господствующій въ политическомъ смыслѣ, надъ всею страной и надъ всею Китайскою имперіею, образовался изъ сліянія нѣсколькихъ небольшихъ аймаковъ (родовъ или племенъ), жившихъ на рр. Сунгари и Хурхѣ, гдѣ и нынѣ сосредоточена главная его масса. Между своими единоплеменниками Маньчжуры самые развитые. *Солоны* живутъ въ Хайларскомъ округѣ, выдающемся клиномъ въ сѣверную Монголію; они сильно перемѣшаны съ монголами и ведутъ преимущественно кочевую жизнь, но занимаются и земледѣіемъ тамъ, гдѣ ихъ степи способны къ обработкѣ. За ними, по числительности и умственному развитію, слѣдуютъ *Дауры* или *Дахуры*, которые занимаютъ среднее теченіе Нони-Улы, распространяясь на с. в. до Амура и Зеи. Они говорятъ смѣсью маньчжурскаго языка съ монгольскимъ, издавна занимаются земледѣіемъ и, какъ предполагаютъ, прежде населяли все верховье Амура, но вытѣснены оттуда уже въ очень давній періодъ. Дахуры, живущіе въ степяхъ къ ю. з. отъ Гирина, занимаются почти исключительно скотоводствомъ. Часть дахурскаго племени, кочующая по обоимъ берегамъ Амура, около р. Кумаръ, извѣстна у насъ подъ именемъ *Манеирей*. Изъ кочевыхъ тунгузскихъ племенъ самое большое *Гольды*—по-китайски Хэчже или Юй-пхи-та-дзы, ведутъ полукочевую жизнь на берегахъ Сунгари и Усури, занимаясь по преимуществу рыбною ловлею. Все тунгузское племя, согласно китайскимъ источникамъ, не превышаетъ 450,000; но, по всей вѣроятности, эта цифра ниже дѣйствительности.

2) *Китайцы*, издревле составляющіе всю массу населенія провинціи Шень-цзинь, стали выселяться на Сунгари еще въ XVI вѣкѣ; когда же Маньчжуры двинулись на югъ, они начали понемногу занимать оставленныя ими мѣста, такъ что уже въ концѣ XVII вѣка одинъ изъ главныхъ центровъ маньчжурскаго населенія, городъ Нингута, началъ принимать китайскій колоритъ, а теперь, въ самомъ сѣверномъ городѣ Гириной провинціи, Сань-синь-ченъ, населеніе состоитъ изъ $\frac{3}{4}$ маньчжуръ и $\frac{1}{4}$ китайцевъ,—въ Нингутѣ тѣхъ и другихъ поровну, а въ Гиринѣ $\frac{3}{4}$ жителей китайцы. По свидѣтельству миссіонера Вено, китайскій языкъ преобладаетъ во всѣхъ маньчжурскихъ городахъ, исключая Мэргеня, въ которомъ уцѣлѣлъ еще маньчжурскій или, вѣрнѣе, дахурскій языкъ. Китайцы, живущіе въ Маньчжуріи, во многихъ отношеніяхъ, стоятъ выше всѣхъ своихъ соотечественниковъ: они рослѣе, красивѣе и мужественнѣе жителей средняго Китая и не такъ склонны къ плутовству, какъ южный народъ.

3) *Монголы* являются въ Маньчжуріи только какъ кочевники, приходящіе изъ сосѣднихъ монгольскихъ земель, а частью, какъ торговцы, ведущіе дѣла въ западныхъ маньчжурскихъ городахъ, преимущественно же въ Гиринѣ, Мукдэнѣ и Хайларѣ.

Населенность. Въ провинціи Шень-цзинь населеніе распределено довольно равномерно, но въ Гириной и Сахалинской оно сгруппировано только въ долинахъ Сунгари, Хурхи, Нони-ула и по большимъ дорогамъ. Въ нѣсколькихъ переходахъ въ сторону отъ этихъ линій, начинаются уже дремучіе дѣса, населенные только одинокими китайцами, искателями корня жень-шень.

Изъ городовъ Маньчжуріи самые многолюдные:

| | | |
|---------------------|-----------------------------|--|
| Въ пров. Шень-цзинь | Мукдэнъ | 200,000 ж., по опред. миссіонера Вероль. |
| » | Гиринъ Гиринь-ула | 150,000 » » Кимап-Кима въ 1844 г. |
| » | » Ажихэ | 60,000 » » de la Brunière'a. |
| » | » Сань-Синь-Чень | 10,000 » » Тоже. |
| » | Сахалинь Цицигарь | 60,000 » » Малевича. |
| » | » Айгунъ | 5,000 » со словъ Китайцевъ. |
| » | » Мэргень | 3,000 » по опред. Малевича. |

ПРОМЫШЛЕННОСТЬ.

Земледѣліе. По китайскимъ измѣреніямъ 1812 года, во всей Маньчжуріи оказывается только 1.150,000 дес. обработанной земли; но это показаніе не можетъ быть вѣрно уже потому, что такое незначительное количество земли не въ состояніи прокормить населеніе въ 15 мил. душъ, а между тѣмъ, сверхъ продовольствія края, изъ одного порта Нью-чуанъ и на однихъ только европейскихъ судахъ вывозится ежегодно въ Китай до 7.500,000 пуд. хлѣба, что соотвѣтствуетъ не менѣе 75—100 тысячъ десятинъ посѣва, да кромѣ того большія пространства воздѣланной земли заняты хлопкомъ, шелкомъ, макомъ и табакомъ. Если принять такой подушный надѣлъ земли, какой среднимъ числомъ приходится въ Китаѣ, т. е. по 0,6 десятины, то и тогда въ Маньчжуріи должно быть подъ обработкой около 9 мил. десятинъ, т. е. въ 8 разъ болѣе числа, показаннаго въ официальномъ донесеніи; это наиболѣе согласуется и съ замѣчаніями европейскихъ путешественниковъ, которые единогласно говорятъ, что Шень-цзинъ населенъ и воздѣланъ довольно равномерно, и что въ немъ нѣтъ большихъ неудобныхъ пространствъ. На Сунгари же повсюду видны непрерывныя поля и даже въ окрестностяхъ Мэргеня по нѣскольکو десятковъ верствъ дорога идетъ между пашнями. Земледѣліе занесено въ Маньчжурію изъ Китая, а потому китайскія орудія и способы обработки вошли во всеобщее употребленіе, но остаются съ незапамятныхъ временъ безъ всякаго измѣненія.

Суровыя и часто безснѣжныя зимы Маньчжуріи заставляютъ ограничиваться одними яровыми хлѣбами, изъ которыхъ, по количеству посѣвовъ, первое мѣсто занимаетъ *као-лянъ* (сорго). По своему обширному и разнообразному употребленію этотъ хлѣбъ весьма важенъ для народа: его зерно даетъ хорошую кашу и лучшее вино, толстая и высокая солома служитъ топливомъ, матеріаломъ для крышъ, заборовъ и т. п., а вымолоченнымъ колосомъ кормятъ скотъ. Кромѣ као-ляна сѣютъ много *проса*, особенно на сѣверѣ, гдѣ народъ питается почти исключительно этимъ хлѣбомъ, а соломой отъ него замѣняютъ сѣно. По обилію урожаяевъ, просо одинъ изъ самыхъ выгодныхъ хлѣбовъ. Затѣмъ, частью сѣютъ и пшеницу, ячмень, гречу и проч. *Рисъ* разводится только въ Шень-цзинѣ, но растетъ на сухой почвѣ, тогда какъ обыкновенный китайскій рисъ требуетъ много поливки. Въ Маньчжуріи рисъ составляетъ, до нѣкоторой степени, предметъ роскоши, доступный только зажиточнымъ классамъ; посѣвы удовлетворяютъ потребности страны, и излишекъ отправляется въ Пекинъ и средній Китай. *Бобы*, нѣсколькихъ видовъ, составляютъ самую важную статью вывозной торговли изъ Шень-цзина, въ которомъ они разводятся во множествѣ, особенно въ восточной половинѣ провинціи, и идутъ на выжимку масла.

Довольно большія пространства пахатной земли, особенно на гористомъ полуостровѣ Ляо, заняты *хлопкомъ*. По качеству онъ лучше средне-китайскаго, но сборъ его не удовлетворяетъ даже мѣстнымъ потребностямъ, такъ что ежегодно приходится еще привозить хлопокъ съ юга. Впрочемъ, во время американской войны и изъ Маньчжуріи былъ незначительный вывозъ хлопка въ Европу.

Въ послѣднее время увеличилось значительно разведеніе *мака*. Добываемый изъ него *опіумъ* ниже остъ-индскаго, но такъ дешевъ, что доступенъ даже для бѣдныхъ курильщиковъ. *Шелкъ* получается въ Шень-цзинѣ отъ червя, который питается дубовыми листьями и хорошо переноситъ холодъ. Но при отсутствіи спроса, шелководство не достигло еще большихъ размѣровъ. Огородныя овощи и фрукты встрѣчаются въ каждомъ хозяйствѣ, а на югѣ Шень-цзина воздѣлываютъ и *индиго*.

Скотоводство въ Маньчжуріи незначительно; большая часть скота получается ею изъ сосѣднихъ монгольскихъ степей.

Охота и рыбная ловля составляютъ исключительное занятіе кочевыхъ народовъ Амурскаго бассейна. Предметы охоты: соболи, лисицы, еноты (*салис проципидес*), медвѣди и бѣлки; главный предметъ рыбной ловли осетры, визига коихъ вывозится даже въ Пекинъ.

Горный промыселъ. Не смотря на несомнѣнное присутствіе въ Маньчжуріи металловъ, неизвѣстно, чтобы въ ней добывалось что-нибудь кромѣ золота, да и о немъ свѣдѣнія весьма скудны. Извѣстно только, что въ рѣкахъ, впадающихъ въ Мудань-цзянъ и Сунгари, съ правой стороны, производится китайцами, въ довольно значительныхъ размѣрахъ, промывка золотоносныхъ росышей. Одно изъ мѣсторожденій находится въ 4-хъ верстахъ отъ русской границы на р. Ушагоу. Въ 1862 году отъ наплыва золотоискателей въ эти мѣстности даже произошли беспорядки, подавленные вооруженною рукою. Признаки каменнаго угля открыты на Сунгари, и по аналогіи съ формациею нашихъ владѣній, можно предполагать, что весь бассейнъ Сунгари изобилуетъ углемъ, но разработка едва ли производится. Въ Шень-цзинской провинціи извѣстны двѣ копи угля—одна на берегу моря, въ заливѣ порта Адамъ, на западномъ берегу полуострова Ляо, дающая довольно дурной, разсыпавшійся уголь; другая, близъ горы Ляо-Янь, дающая хороший уголь, употребляемый въ кузницахъ и винокуренныхъ заводахъ.

Добываніе корня жень-шень или жень-синъ (*ралах quinquefolium*) составляетъ особую отрасль промышленности, извѣстную только въ Маньчжуріи, гдѣ это драгоцѣнное растеніе встрѣчается въ дикомъ видѣ. Судя по китайскимъ свѣдѣніямъ, оно составляетъ монополію правительства, которое выдаетъ для сего особые билеты; но этого правила, какъ кажется, держатся очень не строго. Жень-шень растетъ въ горныхъ тущобахъ и искатели переселяются туда на цѣлое лѣто, а иногда живутъ тамъ безвыѣздно. Промыселъ очень труденъ и сопряженъ съ опасностями. *Добываніе грибовъ* тоже составляютъ прибыльный промыселъ, особенно развитый къ востоку отъ Нингуты. Эти грибы растутъ на гниющихъ дубовыхъ пняхъ, которые для этого нарочно рубятъ.

Заводская и фабричная промышленность стоитъ на низкой степени и тоже имѣетъ болѣе сельскій, нежели фабричный характеръ; даже тканье шелковыхъ и бумажныхъ матерій въ Шень-цзинѣ производится въ деревняхъ, причемъ въ каждомъ отдѣльномъ домѣ выдѣлывается только то, что выросло на землѣ хозяина. Въ городахъ есть довольно значительный классъ ремесленниковъ, но они занимаются исключительно самыми простыми ремеслами, нужными въ обыденной жизни. Болѣе цѣнные вещи, требующія тщательной обработки, привозятся изъ Китая.

Торговля.

Морская. До открытія Нью-чуана для европейской торговли, т. е. до 1858 г., Маньчжурія производила уже весьма значительную морскую торговлю съ южнымъ Китаемъ и провинц. Шань-дунъ (на южномъ берегу Чилийскаго залива) и сухопутную черезъ заставу Шань-хай-гуань въ Великой-стѣнѣ. Но какихъ размѣровъ достигали тогда обороты этой торговли опредѣлить нельзя, потому что грузы, отправляемые на джонгахъ, не подлежатъ такому таможенному надзору, какъ сухопутная и европейская торговля. Предметами вывоза были, какъ и теперь: земледѣльческіе продукты въ сыромъ или нѣсколько обработанномъ видѣ, бобы, просо, рисъ, вино, бобовое масло и избойна. Главными портами были Гай-чжеу и Цзинчжеу-фу, областной городъ западной части Шень-цзинской провинціи. Фуцзянскіе купцы, имѣвшіе въ сво-

ихъ рукахъ эту торговлю, употребляли для перевозки товаровъ ежегодно около 1,000 джонокъ и, по мнѣнію миссіонера Гюцлафа, въ 1838 году произвели оборотъ въ 700,000 ланъ, т. е. до 1.500,000 руб. сер.

Войны 1858 и 1860 годовъ, окончившіяся взятіемъ Пекина и открывшія европейцамъ доступъ по всему Китаю, заставили правительство открыть и Маньчжурію для европейской торговли, дозволеніемъ торговать въ Нючуань, на р. Ляо-хэ въ Ляо-дунскомъ заливѣ; но, желая ослабить на сколько возможно вліяніе своей уступки, китайское правительство выговорило въ трактатахъ 1858 г., что вывозъ бобовъ изъ этого порта будетъ запрещенъ. Только въ 1864 г. усиліями англійскаго и датскаго посольствъ это запрещеніе снято и Ню-чуань пользуется одинаковыми правами съ прочими портами. Вслѣдствіе этого торговля приняла въ первый же годъ значительные размѣры, а именно:

| Портъ Ню-чуань. | 1864 г. | | 1865 г. | |
|-----------------------------------|---------|----------------|-----------|----------------|
| | Коллч. | Цѣна. р. с. | Коллч. | Цѣна. р. с. |
| В в о з ъ: | | | | |
| Хлопчато-бумажн. изд. | куск. | 194,404 | 52,138 | 312,014 |
| Шерстяныхъ | » | 35,434 | 4,767 | 117,960 |
| Опіуму | пик. | 106 | 586,312 | 1,518 |
| Сахару бѣлаго и леденца | » | 34,199 | 358,048 | 45,492 |
| Желѣза | » | 2,905 | 16,370 | 14,807 |
| Стеколь оконныхъ | ящ. | 3,748 | 21,190 | 3,609 |
| Разныхъ | | | 307,818 | 546,088 |
| Итого | | 1.419,476 | | 3.372,352 |
| В ы в о з ъ: | | | | |
| Рису | пик. | 5,790 | 28,940 | 37,728 |
| Бобовыхъ выжимокъ | круг. | 1.391,049 | 1.085,018 | 1.787,971 |
| Бобовъ и гороху | пик. | 700,350 | 1.745,888 | 901,320 |
| Бобоваго масла | » | 12,685 | 158,568 | 11,040 |
| Ячменя | » | 20,424 | 53,062 | 3,418 |
| Проса | » | 31,422 | 5,558 | 34,078 |
| Хлопка | » | 5,503 | 146,342 | 309 |
| Разнаго | | | 136,410 | 183,228 |
| Итого | | 3.420,796 | | 4.334,628 |

Въ тотъ же періодъ судоходство представляло слѣдующія данныя:

| Портъ Ню-Чуань. | Въ 1864 г. | | Въ 1865 г. | | Болѣе противъ 1864 г. | | Въ процентахъ. | |
|-----------------|---------------|------------------|---------------|------------------|-----------------------|------------------|----------------|-----------------|
| | Число судовъ. | Вмѣстим. въ тон. | Число судовъ. | Вмѣстим. въ тон. | Число судовъ. | Вмѣстим. въ тон. | Число судовъ. | Коллч. грузовъ. |
| Вошло | 252 | 74,902 | 274 | 91,118 | 22 | 17,216 | 9% | 23% |
| Вышло | 252 | 74,902 | 274 | 91,118 | 22 | 17,216 | 9% | 23% |
| Итого | 504 | 149,804 | 548 | 182,226 | 44 | 34,432 | 9% | 23% |

Непосредственныхъ сношеній съ Европою Маньчжурія не ведетъ и всѣ европейскіе товары привозятся изъ большихъ китайскихъ портовъ Шанъ-хая, Кантона и англійскаго Гонъ-конга. Изъ продуктовъ Маньчжуріи только шелкъ и хлопокъ могли бы найти сбытъ въ Европѣ, но они разводятся въ такомъ небольшомъ количествѣ, что не удовлетворяютъ даже мѣстной потребности.

Въ 1865 г. съ европейскихъ судовъ и перевезенныхъ ими грузовъ собрано таможенныхъ пошлинъ:

| | | | |
|---------------------|-------------|--------------------|--------------|
| Ввозной | 7,464 р. с. | Грузовой | 24,422 р. с. |
| Вывозной | 160,219 » | | |
| За опиумъ | 18,248 » | Итого. | 210,353 » |

На сѣверѣ Маньчжуріи, съ подвластными номинально, но на дѣлѣ мало-зависимыми отъ Китая племенами, издавна производится мѣновая торговля пушными товарами, за которые туземцы получаютъ китайскіе мануфактурные издѣлія и просо. Главнымъ мѣновымъ рынкомъ по настоящее время служитъ Сань-синь-ченъ, далѣе котораго гольды не имѣютъ права ѣздить по Сунгари; въ свою очередь, китайцы могутъ переступать этотъ пунктъ не иначе, какъ съ императорскимъ паспортомъ, который стоитъ 100 ланъ, т. е. 200 рублей. Порожденная этимъ порядкомъ монополія, доставшаяся на долю какихъ-нибудь 10 купцовъ, отдала туземцевъ совершенно въ руки спекулянтовъ, вовлекающихъ ихъ въ неоплатные долги, переходящіе изъ рода въ родъ, и заставляющіе ихъ отдавать свои товары за безцѣнокъ. Если же инородцы сами пріѣзжаютъ въ Сань-синь-ченъ, то, кромѣ большихъ подарковъ, обязаны платить по одному соболю съ человѣка за право торговли. Зависимость эта рушилась бы сама собою, еслибъ мы были въ состояніи снабжать туземцевъ всѣмъ для нихъ нужнымъ, но пока этого еще нѣтъ, они принуждены имѣть дѣло съ китайскими купцами. Впрочемъ, теперь почти весь пушной товаръ, добытый гольдами на Амурѣ, идетъ къ русскимъ купцамъ, и даже соболи, убитые въ Маньчжуріи, привозятся китайцами не въ Пекинъ, куда прежде отвезились, а на Амуръ, ежегодно не менѣе 10,000 до 15,000 штукъ.

Торговля съ Россією, до заключенія Айгунскаго договора, производилась въ двухъ пунктахъ: въ Горбицѣ на р. Шилкѣ и въ Цурухайтуѣ на Аргуни, но ни въ одномъ изъ нихъ никогда не достигала значительныхъ оборотовъ. Съ нашей стороны шли олении рога, употребляемые въ китайской медицинѣ какъ возбуждающее средство, и нѣкоторыя мануфактурныя издѣлія; отъ китайцевъ же получались: хлопчатобумажныя матеріи, дабы и китайка, чай и мелочи. Въ Цурухайтуѣ, кромѣ того, торговали скотомъ.

Со времени заключенія Айгунскаго и Пекинскаго трактатовъ, торговля съ Россією свободна по всей границѣ на 50 верстъ въ каждую сторону; но такъ какъ населеніе на этомъ пространствѣ разбросано довольно рѣдко, то торговля сосредоточилась только въ 3-хъ пунктахъ: Благовѣщенскѣ и Хабаровкѣ на Амурѣ и въ гавани Посветѣ, на берегу Японскаго моря. Каждый изъ этихъ пунктовъ имѣетъ особый характеръ.

Благовѣщенскъ примыкаетъ къ земледѣльческому Айгунскому округу, за которымъ уже въ 300 верстахъ начинаются степи съ огромнымъ скотоводствомъ; по этому торговля производится преимущественно хлѣбомъ и скотомъ, а частью и другими предметами, какъ напримѣръ: табакомъ, овчинами, виномъ и проч., которыми Сибирь не можетъ снабдить Амурскій край, но которые необходимы для продовольствія войскъ и переселенцевъ, неуспѣвшихъ еще устроить свое хозяйство. При заключеніи договора было условлено, чтобы китайцы пріѣзжали въ Благовѣщенскъ каждый мѣсяцъ на ярмарку, продолжающуюся 10 дней; и въ первое время здѣсь и сосредоточивалась вся торговля; но такъ какъ ярмарка была подъ строгимъ надзоромъ чиновниковъ, а перевозка товаровъ въ Благовѣщенскъ и обратно черезъ Амуръ, была затруднительна, то вскорѣ купцы начали складывать товары на правомъ берегу Амура въ дер. Сахалинъ и торгуютъ тамъ постоянно, вслѣдствіе чего ярмарка упала и обратилась въ мелочной рынокъ. Закупки производятся на кредитные билеты, которые принимаются китайцами по весьма низкому курсу; размѣнъ ихъ на серебро составляетъ особую, очень

выгодную спекуляцію, потому что серебряный рубль мѣняется по цѣнѣ отъ 1,35 р. до 1,75 р. кредитными билетами. Предметы вывоза отъ насъ (бумажные матеріи англійской, американской и русской фабрикацій, сахаръ, кожа, мѣдь, желѣзо и разные мелкіе предметы) далеко не достигаютъ суммы ввоза (скота и хлѣба). Теперь весь оборотъ не превышаетъ 200,000 или 300,000 руб. сер.

Въ *Хабаровкѣ* сосредоточена торговля пушными товарами, преимущественно соболями, которые свозятся сюда зимою мелкими русскими купцами и туземцами съ низовьевъ Амура, съ Хинганскаго хребта и съ Усури, а съ началомъ навигаціи Сань-Синскими купцами, являющимися сюда съ партіями въ нѣсколько тысячъ шкуръ. Почти всѣ соболи идутъ на Ирбитскую ярмарку и въ Москву и только незначительная часть отправляется моремъ въ Америку. Весь оборотъ достигаетъ 100,000 — 150,000 рублей.

Сверхъ того, по всему Амуру производится мелочная пограничная торговля, преимущественно хлѣбнымъ виномъ, табакомъ и пушнымъ товаромъ, который закупается изъ первыхъ рукъ отъ кочевыхъ племенъ.

Въ гавани *Посъетъ* ежегодно складывается до 300,000 пуд. морской капусты, растенія, собираемаго по нашему побережью Японскаго моря и составляющаго въ Китаѣ лакомое кушанье. Прежде она шла сухимъ путемъ черезъ Гиринъ и Мукдэнъ въ провинцію Чжи-ли, но въ послѣднее время начали вывозить ее прямо на европейскіхъ судахъ въ Шанхай. Хотя капуста собирается въ предѣлахъ Россіи, однако ее нужно причислить къ маньчжурскимъ товарамъ, потому что сборомъ и отправкою ее занимаются китайскіе купцы и маньчжуры изъ пограничнаго мѣстечка Хунь-чунъ (40 верстъ отъ гав. Посъета). Кромѣ того, въ 1865 г. начался вывозъ изъ Маньчжуріи, черезъ Посъетъ, бобовъ, тиссоваго дерева (*tatus bacchata*) и жень-шеня. Весь оборотъ достигъ 134,000 руб. Перевозкою занималось 12 судовъ.

Попытки русскихъ завязать торговлю внутри Маньчжуріи по р. Сунгари до сихъ поръ не имѣли успѣха.

Торговля Маньчжуріи съ Кореею значительнѣе, хотя производится только *черезъ годъ* въ двухъ пунктахъ: *Ке-уани* на р. Тумень-цзянъ, по сосѣдству съ маньчжурскимъ торговымъ мѣстечкомъ Хунь-чунъ (въ 40 верстахъ отъ нашей границы) и въ *И-чжоу*, на берегу рѣки Ялу-цзянъ. Ярмарка въ Ке-уани происходитъ въ 10-й лунъ (ноябрѣ) и открывается въ присутствіи чиновниковъ и войскъ, но продолжается всегда одинъ день. Изъ всѣхъ окрестныхъ городовъ съѣзжается сюда множество китайцевъ для продажи корейцамъ мѣди, лошадей, ословъ, муловъ, оленьихъ роговъ и кожъ, взаменъ коихъ они получаютъ быковъ, мѣха, соль и маленькихъ корейскихъ лошадокъ. Чиновники, служащіе въ Нингутѣ и Гиринѣ, имѣютъ кромѣ того право торговать ежегодно по 5-ти дней сряду.

Пути сообщенія.

Въ сѣверной Маньчжуріи главнымъ путемъ сообщенія служитъ превосходная система рѣкъ, окаймляющая край съ сѣвера и прорѣзывающая его съ запада на востокъ и съ юга на сѣверъ. Сунгари доступна для пароходовъ до Гирина, и при малой водѣ имѣетъ на всемъ этомъ протяженіи не менѣе 4-хъ футовъ глубины. Нони-ула судоходна для большихъ китайскихъ лодокъ до Цицигара. Такимъ образомъ всѣ главные города сѣверной Маньчжуріи, исключая Нингуты, лежащей на не судоходной рѣкѣ, могутъ сообщаться черезъ русскія владѣнія съ моремъ посредствомъ хорошихъ водяныхъ путей. Неудобство этого пути то, что онъ круженъ и 5—6 мѣсяцевъ покрытъ льдомъ.

Разстоянія по рѣкѣ Сунгари, измѣренныя въ съемку 1864 года, слѣдующія:

| | | | | |
|-----------------------|--------------------------------|----------------------|-----|---------------|
| Устье р. Сунгари | | Гор. Херсань-ченъ . | 240 | верстъ. |
| Деревн. Нильбу . | 20 | Устье р. Нони-Ула . | 197 | » |
| » Буть-хэ . | 52 ¹ / ₂ | Гор. Бэдунэ-хотонъ . | 28 | » |
| Р. Калканъ-бира . | 60 | » Бутхай-хотонъ . | 188 | » |
| Деревн. Су-су . | 40 | » Гиринъ . | 28 | » |
| » Монголей . | 57 ¹ / ₂ | | | |
| Гор. Сань-синъ-ченъ . | 105 | | | 1,016 верстъ. |

Дороги во всей странѣ грунтовыя, за исключеніемъ небольшихъ участковъ, по такъ называемой императорской дорогѣ, отъ Пекина до Мукдэна, гдѣ есть насыпь и мѣстами мостовая.

Въ провинціи Шенъ-цзинъ, дороги, отъ вѣковой ѣзды по нимъ, углубились ниже окружающей мѣстности, а потому на нихъ образуется отъ дождей такая грязь, что лошади вязнутъ по-брюхо, и запряжка, которая зимою везетъ болѣе 60 пуд., лѣтомъ съ трудомъ тащитъ 15 пуд. Для перевозки тяжестей употребляются тяжелыя двухколесныя телѣги, запряженные семью лошадьми. Въ Гиринѣ и всей западной части Маньчжуріи употребляють много верблюдовъ. Въ Шенъ-цзинской провинціи большая часть перевозки грузовъ совершается зимою, когда можно ѣздить по замерзшей землѣ прямо черезъ поля. Тогда движеніе огромно: такъ напр., въ Ню-чунъ ежегодно приходитъ до 60,000 подводъ съ 300,000 лошаковъ и 130,000 подводчиковъ.

Разстоянія между остальными главными городами слѣдующія:

| | | |
|--------------------------------|-----|---------|
| Отъ Гирина до Цицигара около . | 480 | верстъ. |
| » Пекина » Мукдэна . | 700 | » |
| » Мукдэна » Гирина . | 400 | » |
| » Гирина » Нингуты . | 260 | » |
| » Нингуты » Сань-синъ-чена . | 220 | » |

Почтовые сообщенія существуютъ лишь между большими городами и пограничными пунктами, и содержатся правительствомъ только для своихъ надобностей. Содержаніе почтъ есть повинность жителей той деревни, въ которой расположена станція; они освобождаются за это отъ податей и получаютъ небольшую плату, но за то всѣ проѣзжающіе чиновники ѣдятъ и пьютъ на счетъ станціонныхъ жителей. По дорогѣ отъ Цицигара до Айгуна содержится на каждой станціи 20 лошадей, а въ городѣ Мэргань 40.

Частные люди не имѣютъ права ѣздить на почтовыхъ и дѣлаютъ переѣзды на наемныхъ лошадяхъ, отъ города до города. На всѣхъ дорогахъ устроены гостинницы и постоянные дворы, въ которыхъ путешественникъ можетъ найти для себя и для лошадей пищу и ночлегъ.

ЦЕРКОВЬ И ОБРАЗОВАНИЕ.

Тунгусскія племена слѣдуютъ религіи шамановъ, первобытной вѣрѣ всего азійскаго сѣвера. Правила ихъ богослуженія изданы въ Пекинѣ въ 1747 г. Образованный классъ и всѣ китайцы держатся религіи ученыхъ и исполняютъ всѣ обряды, предписываемыя гражданскими постановленіями Китая, но при этомъ каждый по произволу держится еще какого-нибудь другаго ученія, напр. Буддійскаго или Даосовъ. Ламаизмъ, проникшій изъ Монголіи, имѣетъ многочисленныхъ поклонниковъ между маньчжурскими монголами и свой особый монастырь въ г. Гиринѣ.

Христіанская пропаганда началась только въ 1838 году, когда миссіонеръ Вероль былъ назначенъ епископомъ Маньчжуріи. Имъ и подчиненными ему миссіонерами, которыхъ въ настоящее время считается 10, край

пройдентъ уже во всѣхъ направленіяхъ, но успѣхи обращенія язычниковъ идутъ довольно медленно. Китаецъ вообще отличается совершеннымъ равнодушіемъ къ религіознымъ вопросамъ; онъ давно уже замѣнилъ религію философскими ученіями и обрядностью безъ всякихъ догматовъ, и трудно поддается пропагандѣ. Тунгузскія же племена еще недостаточно развиты, чтобы понять христіанское ученіе и если принимаютъ его, то только наружно, оставаясь въ душѣ тѣми же послѣдователями шаманства. По отчетамъ миссій, число христіанъ въ Маньчжуріи простирается до 6,000 душъ, но эту цифру нужно принимать съ осторожностью, такъ какъ въ нее включаются дѣти, обращенныя въ христіанство передъ смертью, для спасенія ихъ душъ. Въ 1863 г. на содержаніе католической миссіи въ Маньчжуріи издержано 24,296 франковъ.

Маньчжуры имѣютъ довольно обширную литературу, въ которой, впрочемъ, много заимствовано отъ Китая. Письмена ихъ заимствованы изъ Монголіи и только недостававшіе звуки пополнены новыми буквами. Маньчжурскій языкъ силлабическій.

ВООРУЖЕННЫЯ СИЛЫ.

Всѣ маньчжуры и часть китайцевъ, живущихъ въ Маньчжуріи, обязаны нести военную службу и по требованію правительства являться въ ряды. При рожденіи, всякій маньчжуръ вносится въ списокъ того корпуса, къ которому принадлежатъ его родители и до достиженія 18-ти-лѣтняго возраста считается военнымъ подросткомъ. Съ 16 или 18 (*) лѣтъ онъ обязывается служить по призыву въ дѣйствующихъ войскахъ до 60-ти-лѣтняго возраста, послѣ чего выслужившіе срокъ получаютъ отставку и причисляются къ разряду военныхъ стариковъ, получающихъ уменьшенное содержаніе.

Такимъ образомъ, весь маньчжурскій народъ составляетъ военное сословіе, которое, въ случаѣ надобности, можетъ быть поголовно вооружено, но изъ котораго въ обыкновенное время только часть несетъ службу, а остальная находится въ домахъ и собирается лишь для учений, подобно казачьимъ войскамъ.

Народонаселеніе знаменныхъ войскъ въ Маньчжуріи достигало въ 1830-хъ годахъ:

| | |
|-----------------------------------|-------------|
| Въ провинціи Шень-цзинь | 9,300 чел. |
| » » Гиринь | 14,250 » |
| » » Сахалинь-Ула | 28,150 » |
| Итого | 51,700 чел. |

Сюда же причисляются 14,550 человекъ дахуровъ и солоновъ цинцгарскаго вѣдомства, раздѣленныхъ на 91 роту.

Въ дѣйствительности, численность маньчжурскихъ войскъ, могущихъ идти въ поле, должна быть ниже списочнаго состава, потому что многіе стараются уклониться отъ военной службы, сдѣлавшейся въ послѣднее время особенно обременительною, вслѣдствіе поставки большихъ контингентовъ противъ инсургентовъ и противъ европейцевъ въ 1858—1860 годахъ. При формированіи отрядовъ очереди никакой не соблюдаютъ, а хватаютъ всякаго, кто попадется подъ руку чиновнику, назначенному для производства набора.

Раздѣленіе войскъ и управленіе ими то же, что и въ маньчжурскихъ войскахъ, расположенныхъ въ Пекинѣ.

(*) О. Иоакимъ считаетъ съ 16-ти лѣтъ, Уилліамсъ съ 18-ти.

Обученіе войскъ производится по программѣ, составленной нѣсколько сотъ лѣтъ тому назадъ. Одиночное ученіе состоитъ въ стрѣльбѣ изъ ружья и лука на мѣстѣ и съ лошади, фехтованьи и разныхъ гимнастическихъ упражненійхъ. Маневры, также всегда однообразные, заключаются въ наступательномъ движеніи пѣхоты съ остановками, во время которыхъ производится пальба залпами, послѣ чего кавалерія производитъ атаку. Трудно представить себѣ что-нибудь менѣе похвѣе на армію, чѣмъ эта толпа необмундированныхъ, дурно вооруженныхъ и дурно обученныхъ людей, маневрирующихъ по тѣмъ же неизмѣннымъ правиламъ, которыхъ держались ихъ предки. А между тѣмъ, изъ маньчжуровъ и китайцевъ можно сдѣлать хорошихъ солдатъ, которыхъ стойкость и равнодушіе къ смерти испытаны даже противъ европейскаго оружія. Но съ тѣми матеріальными средствами, которыми они снабжены: съ тяжелою, дурною артиллеріею, заряжающеюся слабымъ порохомъ, — съ длиннымъ фитильнымъ ружьемъ, имѣющимъ пистолетный прикладъ, который прижимается къ щекѣ, — съ луками и копьями — они не страшны даже своею многочисленностью. Впрочемъ, собрать значительную массу войскъ не легко и такіе сборы производятся лишь въ экстренныхъ случаяхъ. Въ послѣднее десятилѣтіе въ Маньчжуріи только два раза происходили большіе сборы войскъ, именно въ 1857 г. около Айгуна при появленіи русскихъ, и въ 1866—67 г. на Сунгари противъ инсургентовъ.

На содержаніе войскъ въ Маньчжуріи правительство ежегодно отпускаетъ 2.604,618 р.

МОНГОЛІЯ.

Политическое устройство.

Подъ общимъ названіемъ Монголіи понимаютъ весь край, отъ Тарбагатайскихъ горъ и верховьевъ Иртыша до Маньчжуріи, ограниченный на сѣверѣ и западѣ владѣніями Россіи, на югѣ Великой стѣной и на востокѣ Маньчжуріею. Передъ завоеваніемъ въ XVII и XVIII вѣкахъ цинскою династіею, — Монголія раздѣлялась на нѣсколько государствъ, которыя, въ свою очередь, распадались на отдѣльныя племена или роды съ своими родоначальниками, составляя какъ бы обширную феодальную федерацію. Этотъ характеръ удержался въ ней и понынѣ; Монголія, по прежнему дробится на множество мелкихъ родовыхъ частей, и въ то же время образуетъ четыре крупныя части: Нэй-монголъ (внутреннюю), Халха (сѣверную), Ордосъ (южную) и Хуху-норъ (юго-западную). Кроме того, къ Монголіи же относится округъ Хобдо (на сѣв.-западѣ), съ подчиненною ему землею Урянхай въ хребтахъ Танну и Алтай.

Покоривъ Монголію, цинское правительство оставило въ ней прежнее устройство, со всѣми особенностями удѣльнаго порядка и полную автономію князей во внутреннихъ дѣлахъ; но привело это устройство въ правильную систему, ограничило права владѣтельныхъ особъ, организовало милицію, подчинило все управленіе краемъ министерству виѣшнихъ сношеній въ Пекинѣ, которому предоставлено право рѣшенія и доклада императору важныхъ вопросовъ, и въ то же время учредило бдительный надзоръ за князьями. Надъ всѣми халхскими владѣніями оно поставило особаго главнокомандующаго (дзянь-дзюня), избираемаго обыкновенно изъ желтопоясыхъ маньчжурскихъ князей (родственниковъ императора), и дало ему въ помощь губернаторовъ (амбаней) въ Ургѣ, Улясутаѣ и Хобдо, по два, въ каждомъ изъ этихъ пунктовъ, при чемъ старшій долженъ быть всегда изъ маньчжуръ. Подобнымъ же образомъ главный надзоръ надъ внутреннею Монголіею, Ордосомъ и Хуху-норомъ оно ввѣрило маньчжурскому дзянь-дзюню въ Хухухото и губернаторамъ сосѣднихъ китайскихъ провинцій; наконецъ, части земель, въ кои переселилось много китайцевъ, оно преобразовало въ особыя области еще съ болѣе тѣснымъ подчиненіемъ китайскимъ властямъ, какъ то именно сдѣлано относительно монгольской области Ченъ-де-фу, присоединенной въ административномъ отношеніи къ китайск. провинціи Чжи-ли, — относительно Гуй хуа-ченъ, присоединенной къ провинціи Шань-си и наконецъ, еще въ большей степени, относительно Чахарской области, преобразованной въ чисто маньчжурскомъ духѣ, съ военною организаціею, и съ непосредственнымъ подчиненіемъ пекинскому министерству.

За тѣмъ, прежнія отдѣльныя княжества переименованы въ военно-терри-

теріальныя дивизіи или *хошу*, съ подраздѣленіемъ на полки, сотни и десятки, и соединены еще въ болѣе крупныя военно-теріальныя единицы, именно въ корпуса или сеймы, называемыя *Чулхань*.

Въ теріальныхъ дивизіяхъ, китайское правительство оставило вполнѣ княжеское управленіе, наследственное въ мужской линіи, но сохранило и старый обычай, по которому отецъ имѣетъ право назначать себѣ въ наследники одного изъ сыновей, съ тѣмъ ограниченіемъ, чтобы на это каждый разъ испрашивалось особое высочайшее разрѣшеніе. Для управленія, князья имѣютъ помощниковъ—*тусулакчи*, утверждаемыхъ императоромъ. Власть князя надъ его хошу имѣетъ большое сходство съ помѣщичьею: онъ можетъ дарить людей своего рода и дѣлать съ ними что хочетъ, но не имѣетъ права требовать съ нихъ подати выше извѣстной суммы и не имѣетъ юрисдикціи по уголовнымъ дѣламъ. Всѣ князья одного корпуса образуютъ сеймъ (чулхань), который рѣшаетъ всѣ общія хозяйственныя дѣла. Начальникомъ сейма назначается одинъ изъ князей корпуса. Начальники сеймовъ не получаютъ жалованья; служба ихъ пожизненна и смѣняются они только по суду. По закону сеймы собираются одинъ разъ въ три года, а въ Хухунорѣ — разъ въ два года.

Уголовныя дѣла отдѣлены отъ административной власти и возложены на особыхъ китайскихъ чиновниковъ—*дзаргучи*, которымъ подчиняются и всѣ китайцы въ Монголіи; только слѣдствія по уголовнымъ дѣламъ производятся князьями.

Теріальное дѣленіе Монголіи, совпадающее съ границами отдѣльныхъ погоднѣй монгольскаго народа, слѣдующее:

| Названіе частей. | Число хошу. | Названіе частей. | Число хошу. |
|-------------------------------------|-------------|------------------------------------|-------------|
| а) <i>Внутр. Монголія и Ордосъ.</i> | | Погодн. Манимянчань. | 1 |
| <i>Корпусъ Чжеримъ-Чулхань</i> | | <i>Корп. Ихэ-чжао-чулхань.</i> | |
| Погодн. Корцинъ | 6 | Погоднѣе Ордосъ | 1 |
| » Джалаитъ | 2 | » Тумоть | 1 |
| » Дурбатъ | 1 | | |
| » Корлосъ | 2 | б) <i>Халха.</i> | |
| <i>Корп. Чжасату-чулхань.</i> | | <i>Корп. Хань-ола-чулхань.</i> | |
| Пскодн. Харачинъ | 3 | Аймакъ Тушэту Хана | 20 |
| » Тумоть | 2 | <i>Корп. Барсэ-асото-чулхань.</i> | |
| <i>Корп. Чжоо-уда-чулхань</i> | | Аймакъ-Цыцэнъ-Хана | 23 |
| Погодн. Баринъ | 2 | <i>Корп. Бидурія-Нооръ-чулхань</i> | |
| » Найманъ | 1 | Аймакъ Дзасакту-хана | 19 |
| » Доханъ | 1 | <i>Корп. Цишерлыкъ-чулхань.</i> | |
| » Онють | 2 | Аймакъ Сайнъ-Ноина | 24 |
| » Ару-Карцинъ | 1 | | |
| » Халхаз зап. Крыма | 1 | в) <i>Хухуноръ.</i> | |
| » Чжоротъ | 2 | <i>Отдѣльный корпусъ.</i> | |
| » Кэшиктэнь | 1 | Погодн. Хошатъ | 18 |
| <i>Корп. Селинь-голь-чулхань.</i> | | » Чоросъ | 2 |
| Погодн. Учжу-муцинъ | 2 | » Соитъ (Урянхай) | 1 |
| » Сунитъ | 2 | » Тургутъ | 4 |
| » Абахай | 2 | » Цаганъ намонъхана | 1 |
| » Хоцитъ | 2 | | |
| » Албаханаръ | 2 | г) <i>Округъ Хобдо.</i> | |
| <i>Корп. Уланъ-чабъ-чулхань</i> | | Погодн. Дурботъ | 14 |
| Погодн. Дурбэнь-хубутъ | 1 | » Соитъ (Урянхай) | 2 |
| » Халха | 1 | » Тургутъ | 2 |
| » Уратъ (Ойратъ) | 3 | » Хошотъ | 1 |
| | | д) <i>Аймакъ Чажаръ</i> | 8 |

Халхскіе хошу (дивизіи) не имѣютъ особыхъ названій, а различаются по имени своихъ князей. Хухунорскій корпусъ подчиненъ маньчжурскому чиновнику, имѣющему пребываніе въ г. Си-нинь, въ пров. Цзянь-су. За тѣмъ, независимо отъ перечисленныхъ таблицей дивизій, 1 хошу старыхъ тургутовъ кочуетъ въ провинціи Шань-си подъ начальствомъ тамошняго генераль-губернатора, а 1 хошу поколѣнія Аламань-Хошотъ, подчинена чиновнику, живущему въ Нань-си въ пров. Гань-су.

Сословное различіе въ Монголіи очень рѣзко; господствующій классъ состоитъ изъ князей и дворянства, за нимъ слѣдуетъ духовенство, военные и, наконецъ, рабы. Князья пользуются только титуломъ, но не имѣютъ никакихъ политическихъ правъ, хотя маньчжуры оставили имъ весь прежній блескъ, придворный штатъ, и учредили между ними іерархію изъ шести степеней. Титулъ князя наследуетъ только старшій сынъ, и то не ранѣе, какъ по достиженіи 19 лѣтъ и съ утвержденія императора, отъ котораго зависитъ также повышеніе князей изъ одной степени въ другую. Всѣ остальные княжескіе сыновья пользуются дворянскими званіями различной степени, смотря потому, какую княжескую степень имѣлъ отецъ. Такимъ образомъ, число князей не увеличивается. Во всей Монголіи ихъ 200, изъ коихъ 79 во внутренней Монголіи и 121 въ остальныхъ частяхъ. Почти всѣ монгольскіе князья считаются въ родствѣ и ведутъ свой родъ отъ Чингисъ-хана, или его братьевъ. Дворянство (*тайдзи*) составляетъ сословіе многочисленное, потому что ежегодно къ нему присоединяется множество младшихъ сыновей изъ княжескихъ фамилій. Еще болѣе многочисленное и сильное сословіе образуетъ *духовенство*, которое освобождено отъ многихъ повинностей и поставлено подъ особое управленіе, состоящее изъ духовныхъ же. Масса безбрачнаго духовенства—самая ужасная язва Монголіи. Едва ли не цѣлая треть монголовъ *ламы*, ибо каждый отецъ семейства жаждетъ, чтобъ хотя одинъ изъ его сыновей былъ ламой. Неестественность такого порядка вещей породила расколъ между ламайскимъ духовенствомъ, и многіе изъ ламъ присоединились къ такъ называемому красному толку, допускающему бракъ; но большинство принадлежатъ князьямъ или хутухтамъ (духовнымъ владѣтелямъ). Переходъ изъ помѣстья одного князя къ другому дозволенъ только для огражденія личности простолюдина въ случаѣ доноса на князя. Рабы—потомки военнопленныхъ, составляютъ полную собственность своихъ хозяевъ, но вообще рабовъ мало, такъ какъ въ послѣднія два столѣтія Монголы не вели никакихъ войнъ, въ которыхъ можно было бы приобрести пленныхъ.

ТЕРРИТОРІЯ И НАРОДОНАСЕЛЕНІЕ.

Почти все громадное пространство Монголіи въ 2.000,000 квадр. верстъ (*), занято степями, болѣе или менѣе гористыми, большею частію бѣдными водою и способными только къ развитію кочевой жизни. На сѣверѣ этого пространства, возвышающагося среднимъ числомъ на 4,000 фут., тянется система Алтайскихъ, Саянскихъ и Даурскихъ хребтовъ, а далѣе на востокъ идетъ хребетъ Кентей, составляющій сѣверный географическій предѣлъ этого плато, за которымъ разстилаются сибирскія низменности. Восточный склонъ нагорья—хребетъ Хинганъ, составляетъ рѣзкую границу между высокими монгольскими степями и лѣсистую Маньчжурію, а южный склонъ спускается террасами въ китайскую низменность, не измѣняя своего характера до рѣки Хуан-хэ (129° долготы). Далѣе на западъ, Монголія уже не имѣетъ пра-

(*) W. Williams. the Middle Kingdom.

вильнаго географическаго рубежа, а рядомъ различныхъ хребтовъ и площадей сливается съ обширными Тибетскими и Туркестанскими возвышенностями и Киргизскою степью, такъ что и западная граница Монголіи проводится здѣсь лишь искусственно, на основаніи племеннаго различія кочевыхъ народовъ, обитающихъ эти степи, именно монголовъ, живущихъ на востокѣ, и турокъ, живущихъ на западѣ, въ китайскомъ Туркестанѣ.

Степи Монголіи почти повсемѣстно прорѣзаны горными хребтами и только середина ея, занятая пустынею Гоби, представляетъ нѣсколько болѣе ровную площадь или впадину. Однако, при значительной абсолютной высотѣ этого пространства, внутренніе горы не являются на немъ крупными хребтами, а лишь небольшими грядами холмовъ, большею частію каменистыхъ и бесплодныхъ. Сѣверъ Монголіи орошается верховьями Енисея и Селенги, сѣверо-востокъ—рѣкою Керулюномъ (однимъ изъ истоковъ Амура), а средняя часть, т. е. Монгольское плато, въ тѣсномъ смыслѣ, почти не имѣетъ проточной воды, и тѣ немногія рѣки, которыя вьются въ степи, оканчиваются въ озерахъ или соленыхъ болотахъ. Въ бассейнахъ Енисея и Селенги, лѣса встрѣчаются часто, но исключительно на сѣверныхъ склонахъ горъ; южные же склоны вездѣ безлѣсны; только тощая трава, пробивающаяся сквозь камень и щебень, служитъ здѣсь кормомъ для скота. Затѣмъ, собственно Монгольскія степи хотя и не отличаются песками, подобно Сахарѣ, но то же скудны растительностью; почва ихъ, большею частію, твердая, изъ крупнаго хряща, и вездѣ видны обнаженія горныхъ породъ.

Народонаселеніе Монголіи опредѣлить точной цифрой невозможно, такъ какъ на свѣдѣнія монголовъ полагаться нельзя, а китайскія переписи хранятся въ секретѣ и недоступны европейцамъ. О. Іоакимъ предполагаетъ, что число жителей въ Монголіи доходитъ до 3 м.; д-ръ Уильямсъ и Курси считаютъ ихъ только 2 м.; судя же по опредѣленію г. Шишмарева (нашего консула въ Ургѣ), считающаго, что въ одной Халхѣ, т. е. провинціи, заключающей лишь $\frac{1}{10}$ населенія всей Монголіи, имѣется до 500 т. жителей, можно принять общее ея число даже въ 5 м. Трудно рѣшить, которая изъ приведенныхъ цифръ ближе къ истинѣ; цифра о. Іоакима едва ли не самая вѣрная, такъ какъ она выведена изъ умноженія на 10, числа людей, объявленныхъ военною службою. Приращеніе народонаселенія не могло сильно измѣнить этой цифры, ибо оно идетъ весьма медленно. Кочевая жизнь въ суровомъ климатѣ сама по себѣ не представляетъ хорошихъ условій для движенія народонаселенія, а повальные болѣзни: оспа, тифъ и весьма распространенный сифилисъ, истребляютъ иногда цѣлые роды.

Племенной составъ. За исключеніемъ сѣверо-западнаго угла Монголіи, занятаго тюркскимъ народомъ «Урянхай», вся страна населена однимъ и тѣмъ же племенемъ монголовъ, съ небольшими примѣсями отъ тѣхъ тюрковъ и тангутовъ, которыхъ они вытѣснили изъ ихъ прежнихъ жилищъ. Но историческія событія раздѣлили монголовъ на нѣсколько отдѣльныхъ поколѣній, развившихся при разныхъ условіяхъ, такъ что оттѣнки между ними теперь довольно замѣтны. Китайское правительство съ своей стороны старается поддерживать эти оттѣнки для ослабленія народнаго единства, которое могло бы сдѣлаться для него довольно опаснымъ. Каждое такое поколѣніе распадается еще на нѣсколько родовъ, управляемыхъ наследственными родопрародителями.

Самое сильное племя, удержавшее чище всѣхъ свой народный характеръ, есть *Халха*, которое занимаетъ весь сѣверъ и дѣлится на 4 ханства (аймака): Цыцэно-хана, Тушету-хана, Дзасакту-хана и Сайнъ-ноина. Эти аймаки всѣ вмѣстѣ заключаютъ 84 рода (хошу).

Внутренняя Монголія раздѣлена на 24 аймака, заключающихъ нѣсколько мелкихъ поколѣній, изъ которыхъ наиболѣе извѣстны слѣдующія: *Оніоты* занимаетъ верховья Шара-Мурени, вытекающей изъ южныхъ отроговъ Хингана и извѣстной въ низовьяхъ подъ китайскимъ названіемъ Ляо-хэ. Земли Оніотовъ, по свидѣтельству миссіонера Хюка (*Нис*), уже сильно заселены китайцами, которые начали проникать сюда въ концѣ XVII столѣтія, купили себѣ, за очень умѣренную цѣну, право разработки степей и, распространяя все болѣе и болѣе земледѣліе, заставили кочевыхъ монголовъ переселяться съ своими стадами въ болѣе привольныя мѣста. Поколѣніе *Киликтэнъ*, западнѣе Оніота, занимаетъ холмистыя предгорья Хингана. Оно тоже вытѣснено земледѣльческимъ китайскимъ населеніемъ, и его кочевья наполнились разнымъ сбродомъ бродягъ, занимающихся разбоями. Лѣсъ и вода встрѣчаются довольно часто, и пастбища были прежде хороши, но вездѣ, гдѣ прошелъ плугъ, земля сдѣлалась пустынною, бесплодною и песчаною. *Чахары*, на югѣ Монголіи, около Великой-стѣны, уже переняли многое отъ китайцевъ; въ нихъ незамѣтно той наѣзднической удали, которая отличаетъ Халхца, и ихъ чиновники сдѣлались уже почти китайцами. Частые призывы на службу не дали развиться между чахарами большому благосостоянію. Поколѣнія *Сунитъ* и *Харачинъ* кочуютъ сѣвернѣе Чахаръ и въ южной части Гоби на границѣ съ Халхой. Живя дальше отъ Китая, въ неплодородной Гоби, гдѣ осѣлая жизнь для китайцевъ невозможна, они меньше другихъ окитаились и почти не отличаются отъ халхцевъ. *Тумоты*, на западѣ отъ Чахаровъ, не ведутъ уже кочевой жизни, а занимаются земледѣліемъ. Они до такой степени сдѣлались китайцами, что большая часть изъ нихъ забыла свой родной языкъ, потеряла всю оригинальность монгольскаго характера и даже выказываетъ нѣкотораго рода презрѣніе къ своимъ степнымъ братьямъ, оставшимся номадами. Равнины Тумота хорошо орошены и представляютъ вполне земледѣльческую страну, въ которой вездѣ замѣтно довольство. *Ордосъ* составляетъ часть племени Чахаръ, которая поселилась, вскорѣ послѣ паденія Чингисханидовъ, за р. Хуанъ-хэ (въ томъ мѣстѣ, гдѣ она дѣлаетъ крутой изгибъ къ сѣверу) и признала владычество возникшаго маньчжурскаго дома. Названіе ордосъ—дворцы, означаетъ собственно гробницу Чингисъ-хана, но перенесено на всю страну и народъ. Монголы Ордосъ бѣдны; они живутъ въ юртахъ, сшитыхъ изъ лоскутовъ войлока или козьихъ шкуръ; стада ихъ не многочисленны; земледѣліе самое жалкое. Поколѣніе *Олютъ*, въ XVII вѣкѣ составляло сильное государство и около 1688 г. успѣло подчинить себѣ даже халхскія владѣнія; но когда на помощь Халхѣ явился императоръ Канси, то Олюты были разбиты, ханъ ихъ погибъ и царство распалось, а вскорѣ совершенно подчинилось Китаю. Олюты народъ крѣпкій, храбрый, привычный къ суровому климату; занимаются скотоводствомъ и немного земледѣліемъ; теперь они живутъ разбросанно въ разныхъ частяхъ Монголіи. *Урянхай*, народъ тюркскаго племени, составляетъ отдѣльныя владѣнія, подвѣдомственные хобдоскимъ властямъ; но нѣсколько родовъ, такъ называемыхъ княжескихъ Урянховъ (Вангэй-урянхай), вошли въ составъ халхскихъ владѣній Сайнъ-ноинскаго аймака. Образъ жизни ихъ мало отличается отъ монгольскаго, но племенной типъ хорошо сохранился: острый подбородокъ, болѣе выдавшіяся скулы и лучшая растительность бороды — отличаютъ ихъ отъ монголовъ. Дурныя, лѣсныя пастбища земли урянховъ заставили ихъ заниматься звѣриными промыслами; но, при всей прибыльности охоты, урянхи болѣею частію бѣдны и живутъ гораздо хуже монголовъ.

Какъ велика численность каждаго изъ этихъ поколѣній опредѣлить

довольно трудно. Но, руководствуясь спискомъ военнослужащихъ и полагая, что число ихъ при множествѣ изъятій едва ли превышаетъ 10⁰/₀ всего населенія, можно допустить что наиболѣе важныя поколѣнія достигаютъ:

| | | | |
|--------------------|------------|---------------------|------------|
| Корцинъ | 204,000 д. | Халха | 244,569 д. |
| Харачинъ | 214,500 » | Хошоты въ Хуху-норѣ | 120,000 » |
| Тумотъ | 268,600 » | Чахаръ | 180,000 » |
| Ордосъ | 411,000 » | | |

Всѣ другія поколѣнія имѣютъ менѣе чѣмъ по 100 т. душъ обоого пола.

Населеніе Монголіи разбросано чрезвычайно рѣдко; всякій старается жить отдѣльно и только въ особенно хорошихъ мѣстахъ можно встрѣтить 10—20 юртъ, стѣсненныхъ на пространствѣ какой-нибудь одной □ версты. Главныя осѣдлыя пункты въ Монголіи суть буддійскіе монастыри (хурени), служащіе религіозными и учеными ея центрами. Около монастырей образовались немногіе города Монголіи: Урга (Ихэ-Хурень)—въ Халхѣ, Хуху-хото и Додонъ-норъ во внутренней Монголіи, и здѣсь же сосредоточивается торговля и скудная промышленность. На западѣ Монголіи есть нѣсколько городовъ, основанныхъ китайцами съ военною цѣлью, и занятыхъ гарнизонами, какъ напр. Улясутай и Хобдо. Населеніе въ степныхъ городахъ состоитъ изъ ламъ, немногочисленныхъ монголовъ, живущихъ въ юртахъ, китайскихъ купцовъ и ремесленниковъ, и смѣси китайцевъ съ монголами, называемыхъ Эрл-лидзы (т. е. двуутробные).

ЦЕРКОВЬ И ПРАВСТВЕННОСТЬ.

Прежняя воинственность монголовъ, побуждавшая ихъ предпринимать далекіе завоевательные походы, теперь исчезла, и даже суровость и варварство ихъ отчасти смягчены вліяніемъ ламаизма. До принятія этой религіи монголы слѣдовали шаманству (удѣлѣвшему теперь только на сѣверѣ между урянхами и нѣкоторыми монгольскими родами), но уже въ очень отдаленное время обратились къ ламаизму, который, ставя высшимъ идеаломъ добродѣтели созерцаніе, вполне пришелся къ ихъ характеру: онъ даетъ полный просторъ ихъ суевѣрію и склонности къ праздности, поражаетъ блескомъ обстановки, а вмѣстѣ съ тѣмъ представляетъ обширное поле и для ихъ честолюбія въ многочисленной духовной іерархіи. Ламаизмъ сковалъ нынѣ все народонаселеніе Монголіи: духовная власть есть самая вліятельная въ странѣ; духовное лицо занимаетъ почетнѣйшее мѣсто въ домѣ; его вліяніе обнаруживается на каждомъ шагу жизни монгола. Духовенству и церкви приносятся огромныя жертвы, и по силѣ его можно сравнить развѣ съ католическимъ духовенствомъ среднихъ вѣковъ. Такому вліянію не мало способствуетъ самый догматъ перерожденія душъ, по которому души людей праведныхъ, переходя изъ одного тѣла въ другое, дѣлаются непорочными и воплощаются уже въ непогрѣшимыхъ существъ. Отсюда являются живые святые, называемые *хутухтами*, которые составляютъ все высшее духовенство. Главный во всей Монголіи хутухта, именно ургинскій Гыгэнъ-хутухта, есть третье лицо во всемъ ламайскомъ мірѣ; онъ имѣетъ свой дворъ и до 70,600 крѣпостныхъ, подаренныхъ въ разное время князьями, и составляющихъ отдѣльное шабинское вѣдомство, которое управляется ламою (шандзаба), и освобождено отъ военной службы и всякихъ повинностей. Кромѣ того, въ 1812 г., послѣ казни князя Шадаръ-Вана, заподозрѣннаго въ преданности Россіи, его княжество Дархатъ (между горами Танну и Саяномъ, къ в. отъ озера Косоколь), также подарено Гыгэну, и составляетъ недвижимое поземельное его владѣніе. Остальные хутухты не пользуются такимъ уваженіемъ и матеріальными выгодами, но также получаютъ значительные подар-

ни и властвуютъ надъ населеніемъ. Всѣ хутухты имѣютъ свои хурени (монастыри), въ которыхъ живутъ безвыѣздно. Число хутухтъ во всей Монголіи 103; они распредѣлены слѣдующимъ образомъ:

| | | | |
|---------------------------|----|----------------------------|----|
| Въ Хулу-хото | 12 | Въ Сунитѣ | 2 |
| » Чихарѣ | 9 | » Дурбэнь-хубутѣ | 1 |
| » Ширету-хурени | 2 | » Уратѣ | 5 |
| » Корцини | 3 | » Ордосѣ | 1 |
| » Корлосѣ | 1 | » Халхѣ | 19 |
| » Тумотѣ | 6 | » Аршанѣ-олѣ | 2 |
| » Хаочитѣ | 1 | » Абгѣ | 1 |
| » Абаханарѣ | 5 | » Хуху-норѣ | 33 |

За тѣмъ, простыхъ ламъ безчисленное число, но большею частью они не имѣютъ никакого образованія, нѣкоторые даже не умѣютъ читать священныхъ книгъ, не могутъ исполнять духовныхъ требъ, а потому, не переселяясь въ монастыри, живутъ въ своихъ домахъ, пропитываясь скотоводствомъ и другими занятіями, наравнѣ съ прочимъ населеніемъ. Высшихъ духовныхъ степеней (Гэцуль и Гэлунъ), также какъ и должностей при монастыряхъ, достигаютъ очень не многіе.

Такъ какъ ламаизмъ занесенъ изъ Тибета, который до сихъ поръ служитъ главнымъ его средоточіемъ, то богослуженіе производится на тибетскомъ языкѣ и образованіе ламъ заключается въ изученіи священныхъ тибетскихъ книгъ. Гражданское населеніе рѣдко знаетъ по-тибетски, но большая часть знакома съ монгольскими и маньчжурскими письменами, которыя необходимы для государственной службы. Литература Монголіи очень бѣдна: кромѣ нѣсколькихъ историческихъ сочиненій и сказокъ, въ ней есть—переводныя съ китайскаго—философскія сочиненія, и духовныя книги, переведенныя съ тибетскаго. Школъ въ Монголіи нѣтъ; обыкновенно молодые люди отдаются въ монастыри къ ламамъ—наставникамъ, съ которыми проходятъ весь курсъ, состоящій въ изученіи книги Ганьчжура-Даньчжура—свода всего буддійскаго ученія. Для полученія высшихъ ученыхъ степеней обыкновенно ѣздятъ въ Тибетъ, или въ одинъ изъ хухунорскихъ монастырей, гдѣ держатъ экзамень. Самая высшая степень—агребма дается очень не многимъ и требуетъ многолѣтняго подготовленія.

Хозяйство и промышленность.

Образъ жизни монголовъ чисто кочевой; отъ хана до послѣдняго нищаго всѣ живутъ въ войлочныхъ юртахъ, питаются произведеніями своихъ стадъ и чаемъ, который бѣдные замѣняютъ толченою листовичною корою. Перекочевки совершаются на небольшихъ пространствахъ; каждый родъ или княжество имѣетъ свои опредѣленныя пастбища и не выходитъ за ихъ границу, совершая однако не менѣе четырехъ кочевокъ въ годъ: весною, въ мартѣ и апрѣлѣ, оставляютъ зимнія стойбища и переходятъ на невыкормленныя мѣста, защищенныя отъ опасныхъ с.-з. вѣтровъ; въ іюнѣ приближаются къ рѣкамъ, колодцамъ и ключамъ; осенью выбираютъ лучшія пастбища, не стѣсняясь вѣтрами, которые въ это время года не опасны для сятаго скота; а зимою переходятъ въ долины и глухія мѣста, на южныхъ покатостяхъ горъ. Въ этихъ мѣстахъ на сѣверѣ Монголіи устраиваются для скота загороженные дворы изъ дерева, а гдѣ его нѣтъ, изъ земли или глины, но никакихъ другихъ построекъ не дѣлаютъ.

Скотоводство составляетъ главный источникъ жизни монголовъ. Изъ породъ домашняго скота разводятся въ Халхѣ, Чахарѣ и другихъ мѣстностяхъ, обильныхъ кормомъ: рогатый скотъ, лошади и овцы; въ Гоби преимуще-

ственно овцы, верблюды и лошади, а въ Ордосѣ, кромѣ того, козы. Въ странахъ смежныхъ съ Тибетомъ, держатъ во множествѣ тибетскихъ яковъ. Земледѣліе занесено въ Монголію изъ Китая, со времени соединенія этихъ двухъ странъ. Какъ только прекратились войны первыхъ маньчжурскихъ императоровъ, китайцы во множествѣ устремились на сѣверъ, искать удобныхъ мѣстъ для хлѣбопашества и вскорѣ почти совершенно заняли всѣ окраины, особенно же восточную. Здѣсь они распахали огромныя пространства земли; но правительство, опасаясь, чтобы эта колонизація не приняла слишкомъ грозныхъ размѣровъ, положило ей конецъ, воспретивъ князьямъ принимать къ себѣ китайцевъ и установивъ предѣлы земли, болѣе котораго не должно быть воздѣлано. Изъ хлѣбовъ разводятся: просо, ячмень, овесъ, немного пшеницы, и въ землѣ чахаровъ—картофель, завезенный изъ Россіи. Нѣтъ сомнѣнія, что земледѣліе могло бы развиваться до значительно большихъ размѣровъ, особенно въ Халхскихъ владѣніяхъ, такъ какъ въ смежной съ ними Забайкальской области, при тѣхъ же условіяхъ, оно идетъ весьма успѣшно; но подобный трудъ вообще не въ характерѣ монгола.

Горный промыселъ. Рудныя богатства, какъ кажется, разбросаны по всему краю въ большомъ обиліи, но правительство не дозволяетъ разработку ихъ. Извѣстно однако, что въ аймакѣ Кэшинтэнъ огромныя партіи китайцевъ, не смотря на запрещеніе, занимаются промывкой золотоносныхъ песковъ. Въ другихъ мѣстностяхъ, напр. въ сѣверной Халхѣ, въ землѣ Урянхай и въ Алтаѣ, тоже есть росыпи, ибо въ геологическомъ отношеніи эти страны составляютъ продолженіе золотоносныхъ формацій Сибири. Въ Минусинскомъ краѣ Енисейской губерніи, многіе приски заходятъ за монгольскую границу и разрабатываются русскими. Желѣзная руда, очень богатаго содержанія, найдена по системѣ р. Селенги, гдѣ есть и признаки мѣди. Вообще сѣверъ Монголіи въ рудномъ отношеніи имѣетъ много сходства съ Сибирью.

Правительство разрѣшаетъ только разработку каменнаго угля и соли. Залежи перваго встрѣчаются въ южной нагорной окраинѣ Монголіи, около Хуху-хото и Калгана, и снабжаютъ топливомъ окрестности Пекина и большую часть провинцій Чжи-ли и Сань-си. Соль добывается почти во всей Монголіи, но чистая поваренная соль довольно рѣдка, большею же частію встрѣчается горькая степная соль (по-монг. *уджиръ*), употребляемая монголами въ пищу, въ кирпичномъ чаѣ.

Промышленность фабричная и заводская не существуетъ. Единственные ремесла, нѣсколько развитыя, суть кузнечное и серебряное, но и они стоятъ на очень низкой степени. Кромѣ того, можно встрѣтить выдѣлку кожъ (посредствомъ горькой соли), войлоковъ, волосяныхъ и кожаныхъ веревокъ, сѣделъ и деревянной посуды. Ни одинъ изъ этихъ предметовъ не служитъ не только статью вывоза, но даже почти не поступаетъ во внутреннюю торговлю, и выдѣлывается только для собственнаго употребленія. Главный и любимый промыселъ, посредствомъ котораго Монголы добываютъ деньги, есть перевозка товаровъ. Суммы, которыя расходятся ежегодно въ степи этимъ путемъ, весьма значительны; съ одной только перевозки чая, отъ Калгана до Кяхты, и русскихъ товаровъ въ Китай, считая по 2 р. за пудъ, выручается не менѣе 600 т. р. ежегодно. Провозная плата за китайскіе товары, идущіе въ Монголію на с. и з., должна быть еще гораздо значительнѣе.

Торговля.

Почти всѣмъ необходимымъ, выходящимъ изъ ряда продуктовъ скотоводства, Монголія снабжается изъ Китая и отчасти изъ Россіи, но участіе послѣдней не велико.

Въ мѣнѣ съ Китаемъ первое мѣсто по привозу занимаетъ кирпичный чай, служащій любимую пищу народа. Преимущественно потребляются самые низкіе сорты т. наз. зеленого кирпича, который служитъ главною мѣноюю единицею, такъ что большинство торговыхъ сдѣлокъ рассчитываются на чай. За тѣмъ слѣдуютъ бумажныя матеріи для халатовъ, извѣстныя подъ названіемъ дабу (да-бу), а также другой сортъ, называемый далимбы. Желѣзные издѣлія: котлы, треноги, сѣдельные приборы, топоры, ножи и т. п., привозимыя изъ Китая, не только проникаютъ въ самыя сѣверныя части Монголіи, но даже въ Сибирь. Наконецъ изъ Китая привозятся также въ большомъ количествѣ: мелкія вещи, серебряныя украшенія, мѣдная посуда, табакъ, трубки и т. п.

Взамѣнъ этихъ продуктовъ, Монголія отпускаетъ въ Китай: скотъ, лошадей, особенно кобылъ для разведенія лошаковъ, кожи, овчины, волосъ, шерсть, шкуры козы и сайгачьи, мѣха лисьи, соболи и бѣличьи, сушеные грибы, соль и лѣсъ. Возможность вывоза лѣса обусловливается только тѣмъ, что огромные обозы чая, идущіе въ Кяхту, возвращаются безъ груза и потому берутъ за перевозку необыкновенно дешево.

Опредѣлить сумму монголо-китайской торговли невозможно; но если принять въ расчетъ, что Китай потребляетъ огромныя количества сырья и что монголь, все, до послѣдняго гвоздя, получаетъ привозное, надо думать, что итогъ оборотовъ очень значителенъ.

Торговля съ Россією въ прежнее время производилась только въ Кяхтѣ и мелочная—контрбандная, по границѣ; но съ 1861 г. торговля совершенно свободна и русскіе купцы проѣзжаютъ и торгуютъ теперь по всей восточной половинѣ Монголіи, вымѣнивая: сукна, драдедамы, плись и дабы, желѣзо, юсть, мѣдъ, кораллы и мелочи—на чай, шерсть—овечью и верблюжью, лисицъ, скотъ, кожи, масло и серебро. Кромѣ того, ввозится хлѣбъ, преимущественно для продовольствія Урги. Обороты русско-монгольской торговли, производимой черезъ Кяхту, видны изъ слѣдующей таблицы:

| | 1865 г. | | 1866 г. | |
|--|---------|---------------|---------|---------------|
| | Колич. | Цѣна р. с. | Колич. | Цѣна р. с. |
| <i>Ввозъ въ Россію.</i> | | | | |
| Масла коровьяго пуд. | 3,659 | 17,504 | 4,262 | 22,409 |
| Скота рогатаго шт. | 3,999 | 68,428 | 2,703 | 49,734 |
| » овецъ » | 287 | 799 | 162 | 475 |
| Лошадей » | 13 | 171 | 14 | 243 |
| Войлоковъ » | 305 | 1,746 | 147 | 281 |
| Мѣховъ козыхъ, мерлушковыхъ и бараньихъ » | 392 | 2,107 | 142 | 720 |
| Кожъ скотскихъ сырыхъ » | 14,328 | 25,676 | 42,875 | 91,145 |
| » разныхъ » | 18,729 | 5,546 | 32,098 | 3,948 |
| Шерсти верблюжьей » | 320 | 1,281 | 442 | 1,454 |
| Сала скотскаго пуд. | 27 | 95 | 114 | 357 |
| Итого | | 122,178 | | 170,766 |
| <i>Вывозъ изъ Россіи.</i> | | | | |
| Хлѣба пуд. | 31,002 | 37,856 | 55,174 | 81,949 |
| Жизненныхъ припасовъ | | 46,447 | | 18,273 |
| Коралловъ | | 17,964 | | 13,418 |
| Мануфактурныхъ и проч. товаровъ | | ? | | ? |
| Итого | | 102,267 | | 113,640 |

Кромѣ означенныхъ оборотовъ, произведенныхъ въ Кяхтѣ, китайскіе мелочные торговцы торгуютъ еще въ Верхнеудинскѣ, и такъ какъ дѣлае-

мѣня ими здѣсь покупки предназначаются непосредственно для Монголіи, то онѣ тоже могутъ быть отнесены къ монгольской торговлѣ. По этой мелочной торговлѣ:

| | | | | |
|------------|------------------------|----------------|------------|---------------|
| Въ 1865 г. | вывезено изъ Россіи на | 533,942 р. с., | ввезено на | 5,101 р. с. |
| » 1866 г. | » | » | » | 218,177 » |
| | | | | » 7,872 » (*) |

За тѣмъ, собственно пограничная торговля значительно возрастаетъ: по всему протяженію линіи карауловъ ежедневно производится мѣна скота и разныхъ товаровъ и, кромѣ того, небольшіе караваны непрерывно отправляются внутрь страны, доходя даже до Долонъ-Нора. На восточной части нашей границы съ нѣкоторыхъ поръ начинается приобрѣтать важность ярмарка, возникающая въ урочищѣ Кэрулюнъ-барсъ-хото, куда доставляются кобылы и рогатый скотъ, мерлушка черная и сукно, для мѣны на чай, дабы, фарфоровую посуду и проч. На западной оконечности границы восточной Сибири, т. е. въ Енисейской губерніи, подобная же торговля достигаетъ уже оборота въ 200,000 р. с. и кромѣ того возникаетъ торговля съ Хобдо.

Одною изъ важныхъ причинъ медленнаго развитія торговли Россіи съ Монголіею есть самый характеръ этой торговли, по преимуществу, караванный; требуя непремѣнно присутствія прикащиковъ и рабочихъ при товарахъ, множество вьючнаго скота или телѣгъ, пастуховъ для присмотра за купленнымъ скотомъ и т. п. она влечетъ за собою несоразмѣрные накладные расходы. Китайцы имѣютъ въ этомъ отношеніи большое преимущество передъ русскими. У нихъ по всей степи разбросано множество лавочекъ для скупки и содержанія скота, и между самими лавочками поддерживается постоянное сообщеніе посредствомъ небольшихъ каравановъ.

Для торговли съ Россіею на южной окраинѣ Монголіи важны слѣдующіе пункты: *Долонъ-Норъ*, образовавшійся на мѣстѣ Шанъ-ду, древней столицы Хубилай-хана, въ 240 веръ къ с. отъ Пекина, въ безплодной равнинѣ; населеніе его велико и торговля чрезвычайно значительна; русскіе товары идутъ сюда изъ Кяхты, монголы непрерывно пригоняютъ многочисленныя стада быковъ, верблюдовъ и лошадей и получаютъ взаменъ: табакъ, холстъ и кирпичный чай. *Калманъ* (Джянь-цзя-кхэу) небольшой городъ, населенный преимущественно китайцами, важенъ по своему положенію, на главной дорогѣ въ Китай; сюда стекаются во множествѣ монгольскія произведенія; для насъ же онъ особенно пригоденъ какъ лучший рынокъ пушнаго и суконнаго товара. *Хуху-хото*, въ 580 верстахъ отъ Пекина и въ 150 отъ Великой-стѣны, ведетъ торговлю тѣми же предметами, какъ два предъидущіе, но особенно важенъ по торговлѣ верблюдами. Населеніе его должно быть очень велико, потому что однихъ ламъ въ немъ не менѣе 20 т. чел. Сюда сбываются русскія сукна и юфть, предназначенныя въ западныя части Монголіи и Тибетъ.

Пути сообщенія.

Дороги встрѣчаются только въ гористыхъ мѣстахъ, въ степи же каждый ѣдетъ гдѣ ему вздумается, соображаясь только съ возможностью найти на ночлегахъ кормъ и воду; поэтому даже почтовые дороги въ разное время года уклоняются въ стороны иногда на нѣсколько верстъ.

(*) Изъ птота 1856 г. большая часть падаетъ на китайскіе товары, купленные въ Маймаченѣ и проданные въ Верхнеудинскѣ и Иркутскѣ.

Въ 1867 г., по словамъ г. Головкина, переводчика монгольскаго языка въ Кяхтѣ, одинъ иностранннй торговый домъ заготовилъ на р. Кэрулюнѣ до 12,000 пуд. шерсти для Тяньцзина.

Главные торговые дороги ведутъ:

| | Верстѣ. | |
|-------------------------------|-----------|---------------|
| Изъ Кяхты въ Ургу | около 300 | По свѣдѣніямъ |
| » Урги въ Калганъ | » 900 | Ковалевскаго. |
| » » » Долонъ-Норъ | » 1,000 | |
| » » » Улясутай. | » 800 | |
| » » » Хуху-хото | » 900 | |
| » Улясутая въ Хобдо | » 600 | |

Кратчайшій путь изъ Россіи къ Великой-стѣнѣ проходитъ отъ Абагайтуйевскаго караула, черезъ Долонъ-Норъ, къ заставѣ Ху-бэ-коу.

Для переѣздовъ чиновниковъ и отправления казенныхъ бумагъ правительство устроило, въ 1692 г., по главнымъ направленіямъ, почтовые станціи, содержимыя монголами за очень небольшую плату. Такихъ трактовъ 6—всѣ они идутъ изъ Пекина чрезъ различныя заставы Великой стѣны. Въ предѣлахъ Китая они содержатся по найму, на общемъ положеніи внутреннихъ китайскихъ почтъ. Главный трактъ отъ Калгана на сѣверо-западъ чрезъ Ургу до Кяхты, на протяженіи 1,200 верстѣ, имѣетъ 60 станцій. Отъ него въ Саиръ-Усу, на границѣ халхскихъ владѣній, отдѣляется дорога на западъ въ Уля-сутай, Хобдо, Урумци и Или. Каждая станція на этомъ и другихъ большихъ трактахъ (бука-урто) получаетъ отъ правительства по 218 ланъ серебра (136 р. с.), 48 барановъ и нѣсколько фунтовъ крупы на каждаго человѣка. Люди и лошади назначаются изъ хошу, при чемъ нѣтъ никакой очереди, а все зависитъ отъ произвола князей, берушихъ безпощадно взятки съ своихъ родовичей за избавленіе отъ этой повинности. На трактѣ отъ Калгана до Урги, полагается на каждой станціи по 12 юртѣ. На второстепенныхъ дорогахъ, идущихъ изъ Урги въ Кяхту и Улясутай, содержится правительствомъ на станціяхъ по 6 юртѣ. Наконецъ, между сборными мѣстами сеймовъ и между хошу есть малыя станціи по три юрты, которыя не получаютъ содержанія отъ правительства и подчинены начальникамъ сеймовъ. Ни на одной монгольской станціи нѣтъ экипажей; можно найти только верховыхъ лошадей. Почты вообще исправны и перевозятъ иногда извѣстія съ невѣроятною быстротою; такъ во время возстанія въ Или, депеши приходили изъ Пекина въ Кяхту на 6 день (1,500 верстѣ) верхомъ. Часть почтоваго маршрута до Калгана—слѣдующая:

| | Верстѣ. | | Верстѣ. | | Верстѣ. |
|----------------------------|--------------------------------|---------------------------|--------------------------------|------------------------------|--------------------------------|
| <i>Г. Кяхта.</i> | | ст. Тойримъ | 25 | ст. Олонъ-Худукъ | 25 ¹ / ₂ |
| ст. Гиланъ-норъ | 13 | » Боро-буринъ | 26 | » Шара-мурунъ | 34 ¹ / ₂ |
| » Ибицахъ | 28 | » Баянъ-Хошу | 22 | » Цаганъ-худукъ | 20 |
| » Иро | 25 | » Баянъ-бэлжи | 27 | » Олонъ-худукъ | 27 ¹ / ₂ |
| » Куйтунъ | 30 | » Сологой | 24 ¹ / ₂ | » Болута | 26 |
| » Урмухтуй | 30 | » Сучжи | 30 ¹ / ₂ | » Шара-хада | 30 ¹ / ₂ |
| » Баянъ-голь | 33 | » Саиръ-усу | 18 ¹ / ₂ | » Бомботу | 36 |
| » Хара-голь | 28 | » Кутулъ | 22 | » Уланъ-хада | 31 ¹ / ₂ |
| » Хоримту | 22 | » Борбо | 29 | » Чантай | 34 |
| » Хунцаль | 27 | » Дзуберъ | 27 ¹ / ₂ | » Чачертай | 26 ¹ / ₂ |
| » Бургултай | 12 | » Дзалату | 28 | » Мянгай | 21 ¹ / ₂ |
| » Куй | 20 | » Хасабчи | 30 ¹ / ₂ | » Жагустэй | 18 |
| г. Уриа (Курень) | 32 ¹ / ₂ | » Наранъ | 35 | » Куй-суту | 21 ¹ / ₂ |
| ст. Соносхаланту | 18 ¹ / ₂ | » Хонъчи | 30 | » Орой-худукъ | 30 ¹ / ₂ |
| » Бухукъ | 32 | » Мохоръ-гашунъ | 46 | » Халютей | 18 |
| » Долонъ | 26 | » Тугурыкъ | 37 | » Бургастэй | 32 |
| » Чжаргаланту | 28 ¹ / ₂ | » Толи-булакъ | 28 | » Цаганъ - тологой | |
| » Ундуръ-даба | 26 | » Суджи | 24 | (Даба) | 18 |
| » Тала-булыкъ | 28 | » Вуланъ | 32 ¹ / ₂ | гор. <i>Каманъ</i> | 25 ¹ / ₂ |
| » Наранъ | 20 | » Хэрэ-мухоръ | 37 | | |
| » Модонъ | 42 | » Дзесы | 24 | Итого | 1,573 |

ФИНАНСЫ.

Правительство не взимаетъ въ Монголіи никакихъ податей, а довольствуется одною натуральною военною повинностью и содержаніемъ монголами карауловъ на границѣ съ Россією. Мало того, считая весьма важнымъ имѣть въ своихъ рукахъ эту окраину, Китай самъ еще ежегодно приноситъ ей довольно значительную жертву, въ видѣ подарковъ и постоянного жалованья князьямъ, на содержанія администраціи, почтовыхъ сообщений и т. п. Одни подарки и жалованье князьямъ требуютъ ежегодно до 240,000 р. с. и 3,500 кусковъ матерій; на почты идетъ до 100,000 р.; и если присоединить сюда всѣ другіе расходы, то навѣрное Монголія стоитъ китайскому правительству не менѣе 1 милліона руб. Расходы на Монголію покрываются отчасти косвеннымъ сборомъ съ таможенъ и заставъ въ Великой-стѣнѣ, доставляющихъ опредѣленную сумму около 19,000 р. Въ Хухухото, кромѣ того, прои зводятъ разныхъ сборовъ 48,300 р., изъ коихъ 20 т. идутъ на покрытіе штатныхъ расходовъ по области. Остатокъ представляется въ министерство финансовъ или отдается на приращеніе процентами, по 1% въ мѣсяць. Своимъ князьямъ монголы платятъ подать натурою въ слѣдующемъ размѣрѣ: каждая семья, имѣющая болѣе пяти головъ крупнаго рогатаго скота—одного барана; имѣющая 20 барановъ—тоже одного; имѣющая 40 барановъ—2-хъ, свыше этого уже ни въ какомъ случаѣ не платится; однако въ извѣстныхъ случаяхъ, какъ-то при бракахъ дочерей, поѣздкахъ въ Пекинъ и на сеймъ, князья имѣютъ право на особую помощь: телѣгами, лошадьми, молокомъ и войлоками. Размѣры этихъ сборовъ тоже опредѣлены закономъ.

Если бы дѣйствительно всѣ постановленія соблюдались добросовѣстно, то положеніе народа было бы очень хорошо, но князья и чиновники позволяютъ себѣ величайшія злоупотребленія.

Вооруженныя силы.

Войска состоятъ подъ главнымъ начальствомъ маньчжурскихъ Дзянь-дзюней. Корпусами командуютъ начальники сеймовъ; но въ Халхѣ въ каждомъ изъ четырехъ аймаковъ есть еще особый командующій съ помощникомъ. Дивизіями въ строю командуютъ особые начальники дивизій (хошу-дзангины); хозяйственная и административная части ввѣрены наследственнымъ князьямъ. Полками командуютъ мэйренъ-дзангины, а сотнями — сомо-дзангины. Кромѣ того, въ ротахъ полагается по 2 офицера и 6 урядниковъ. Все населеніе Монголіи, исключая духовенства, составляетъ военное сословіе. Все монгольское войско состоитъ изъ одной только кавалеріи; общая численность ея достигаетъ 287,025 чел., распределенныхъ слѣдующимъ образомъ:

| | | | | | | |
|---|----|------|---------------------------------|-------|---------|-----------|
| Во внутренней Монголіи | 79 | хошу | 1,293 | сотни | 193,850 | человѣкъ. |
| » Халхѣ | 86 | » | 163 | » | 23,450 | » |
| » Хухонорѣ | 29 | » | 100 ¹ / ₂ | » | 15,075 | » |
| » Чжунгаріи | 34 | » | 141 | » | 21,150 | » |
| Въ пограничныхъ мѣстахъ подъ командою Маньчжуровъ, въ Хобдо, Хуху-тото и Улясатуѣ | 45 | » | 182 | » | 27,300 | » |
| Чахаровъ, состоящихъ на жалован. | 8 | » | 120 | » | 18,000 | » |

Изъ 150 человѣкъ, составляющихъ сотню, 50 должны имѣть латы; остальное вооруженіе состоитъ изъ пикъ на длинныхъ бамбуковыхъ древкахъ, луковъ и стрѣлъ.

По закону, глава сейма долженъ черезъ три года повѣрять личный со-

ставъ и вооруженіе войскъ, и сборы дѣйствительно производятся, но трудно опредѣлить съ какою цѣлью, потому что изъ 150 человекъ каждой сотни выѣзжаетъ едва 25—30 не вооруженныхъ и не обмундированныхъ всадниковъ. Для того, чтобы не давать монголамъ возможности имѣть у себя слишкомъ много оружія, и чтобы выдѣлка его не развилась въ степяхъ, правительство обязало князей покупать оружіе не иначе, какъ въ Китаѣ, съ соблюденіемъ разныхъ формальностей. Въ концѣ каждаго года хошунный князь долженъ представить въ палату виѣшнихъ сношеній въ Пекинѣ вѣдомость необходимаго оружія; палата сообщаетъ эту вѣдомость таможенѣ, черезъ которую оно должно проходить, и если при осмотрѣ окажется излишекъ, то князь подвергается большой отвѣтственности.

Хотя китайское правительство возлагаетъ большія надежды на свою монгольскую кавалерію—лучшую въ имперіи, тѣмъ не менѣе, она чрезвычайно плоха; не говоря о вооруженіи, котораго почти нѣтъ, она лишена и хорошаго воинскаго духа. Трусливаго, лѣниваго монгола можетъ подвигнуть къ войнѣ только жажда добычи, вообще же онъ тяготится военною службою и при малѣйшей возможности старается откупиться отъ нея. Такъ напр., въ 1864 г., когда во время возстанія въ Туркестанѣ, потребовался халхскій контингентъ для занятія карауловъ въ Улясутаѣ и Хобдо, то халхцы предлагали, взамѣнъ службы, собрать 40 т. ланъ сер.; когда же на это не было получено согласія, то они лишь съ величайшимъ трудомъ выставили кой-какіе отряды, остававшіеся при томъ весьма долго безъ пороха, ибо въ степи его не было и за нимъ пришлось посылать въ Кяхту. Князья, отправляющіеся поочередно на службу въ Улясугай, откупаются отъ нея за большія деньги, представляя свидѣтельства о болѣзни.

Къ военной повинности относятся также императорскія охоты, составляющія, по маньчжурскимъ понятіямъ, весьма важную обязанность.

Военно-уголовные законы основаны на системѣ денежныхъ штрафовъ—самомъ чувствительномъ наказаніи для корыстолюбиваго народа; за побѣгъ съ поля сраженія положена конфискація имущества; за другія преступленія и проступки виновный штрафуется, смотря по своему положенію—князья больше, простолюдины меньше, при чемъ для послѣднихъ существуетъ и тѣлесное наказаніе.

ЧЖУНГАРІЯ.

ПОЛИТИЧЕСКОЕ УСТРОЙСТВО.

Чжунгарія, известная у китайцевъ подъ именемъ *Или* или *Тянь-шань-бэ-лу*, получила, со времени подчиненія Китаю, въ концѣ XVIII столѣтія, организацію военной колоніи. Управление всѣмъ краемъ сосредоточено въ рукахъ Дзянь-Дзюня въ гор. Или (Кульдѣжъ). Ему подчиняются амбаны (военные губернаторы) областей Или, Тарбагатай и Кур-кара-усу. Кромѣ того, ему подчинены всѣ войска, расположенныя въ округахъ Урумци и Баркюль, присоединенныхъ въ административномъ отношеніи къ провинціи Гань-су, а также гарнизоны китайскаго Туркестана. Губернаторы управляютъ областями на основаніи уложенія знаменныхъ маньчжурскихъ войскъ; имъ же подчинены караулы на русской границѣ.

Кочующія племена имѣютъ свое отдѣльное управленіе, одинаковое съ монгольскимъ, и поставлены подъ начальство Илійскаго Дзянь-Дзюня и амбаней. Они раздѣляются на слѣдующіе чулханы (сеймы):

| | | |
|---------------------------------|----------|------------------------------|
| 1-й сеймъ Саинь-цзяхату-чулхань | 10 знам. | Дурботовъ лѣв. крыла. |
| | 1 » | Хойтовъ. |
| 2-й » Саинь-цзяхату-чулхань | 3 » | Дурботовъ прав. крыла. |
| | 1 » | Хойтовъ. |
| Западный сеймъ Унынъ-Сучжукту | 1 знамя | } Племень старыхъ Торготовъ. |
| Восточный » » » | 2 » | |
| Южный » » » | 4 » | |
| Сѣверный » » » | 3 » | |
| Сеймъ Цинсайтъ-Цилату | 2 » | |
| » Бату-сайтъ-Цилату | 3 » | Хошотовъ. |

Судебныя дѣла рѣшаются: уголовныя—на основаніи уложенія шести палатъ (уголовныхъ законовъ Китая); гражданскія: для китайскаго населенія—по обычаю и произволу чиновниковъ, для магометанскаго—по шаріату, а для кочующихъ—по уложенію палаты внѣшнихъ сношеній. Дѣлами русскихъ завѣдуютъ консулы въ Кульдѣжъ и Чугучакъ; но, по причинѣ возстанія, консулы живутъ теперь, первый въ г. Вѣрномъ, а второй въ Омскѣ.

Все изложенное выше устройство Чжунгаріи временно нарушено инсurreкціею магометанъ, вспыхнувшою въ 1863 году въ Урумци и другихъ земляхъ, принадлежащихъ къ провинціи Гань-су, откуда оно сообщилось Илійской области и Туркестану. Въ теченіе двухъ лѣтъ весь край къ западу отъ Гань-су перешелъ изъ подъ власти китайскаго правительства, во власть инсургентовъ, придавшихъ своему управленію религіозный характеръ. Только въ Тарбагатайской области успѣхи ихъ были нѣсколько парализованы энергическими мѣрами китайцевъ, которымъ удалось поддержать здѣсь свою власть. Въ настоящее время силы инсurreкціи истощаются: большая часть земель, бывшихъ еще недавно въ ихъ рукахъ, возвращена маньчжурамъ, но край все еще не успокоенъ окончательно и мятежники владѣютъ округами Урумци и Кульдѣжей, гдѣ впрочемъ, по

последнимъ свѣдѣніямъ, число ихъ до того уменьшилось, что они могутъ выставить въ поле не болѣе 10—15 т. человекъ, преимущественно таранчей, т. е. потомковъ туркестанцевъ, поселенныхъ въ Чжунгаріи. Китайскому правительству уже не въ первый разъ приходится бороться съ Чжунгаріею; при прежнихъ династіяхъ оно приносило огромныя жертвы для пріобрѣтенія этого края, или удержанія его за собою, такъ какъ, владѣя Чжунгаріею, оно разобщило Монголію отъ кочевыхъ народовъ средней Азіи и тѣмъ ослабляло этого естественнаго врага. Последняя упорная борьба въ правленіе Цянь-луня окончилась совершеннымъ покореніемъ страны и уничтоженіемъ ея населенія, на мѣсто котораго правительство направило въ Или обширную колонизацію изъ Китая, Маньчжуріи и Туркестана, поддерживаемую и понынѣ поселеніемъ ссыльныхъ вдоль всей военной дороги, соединяющей китайскія части провинціи Гань-су съ Или.

ТЕРРИТОРИЯ И НАРОДОНАСЕЛЕНИЕ.

Территорія Чжунгаріи примыкаетъ на западѣ и сѣверѣ къ Киргизской степи и западной Сибири, на востокѣ—къ уласутайскому генераль-губернаторству Монголіи и къ округу Урумци, принадлежащему къ пров. Гань-су, а на югѣ ограничивается Тянь-шанемъ. Административное дѣленіе, на три области, почти совпадаетъ съ естественнымъ дѣленіемъ страны на 3 района. Сѣверный, составляющій область Тарбагатай, занятъ бассейномъ озера Зайсана и чернаго Иртыша и имѣетъ совершенно горный характеръ съ степною флорою. Средній, заключающій область Курь-кара-усу, наполненъ системами отдѣльныхъ озеръ, которыя тянутся на востокъ, образуя болотистую полосу, прорѣзывающую Урумци и Баркюль; главныя изъ этихъ озеръ Эшикъ-норъ и Сайрамъ. Наконецъ, южный, составляющій область Или, занятъ бассейномъ р. Или, образующей широкую, хорошо орошенную долину, окаймленную съ трехъ сторонъ горами.

Численность народонаселенія Чжунгаріи въ точности неизвѣстна, такъ какъ для опредѣленія ея имѣются только предположенія, а не положительныя данныя. По мнѣнію Уильямса, оно достигаетъ 2.000,000 душъ.

Племенной составъ. Когда Чжунгарія была еще особымъ государствомъ, населеніе ея составляли преимущественно олюты (калмыки), народъ монгольскаго племени; съ ними въ то время жили перемѣшанно киргизы и нѣкоторые роды бурутовъ—на югѣ и урянхайцевъ—на сѣверѣ (въ Алтайскихъ горахъ). При покореніи Чжунгаріи въ 1772 году, китайское правительство рѣшилось навсегда обезнечить за собою этотъ край и буквально уничтожило все прежнее населеніе, истребивъ, какъ говорятъ, до 1 м. душъ, такъ что нынѣ оно состоитъ преимущественно изъ колонистовъ, между которыми главнѣйшіе слѣдующіе: *Китайцы*, частью добровольные переселенцы, частью же ссыльные изъ разныхъ провинцій. Здѣсь, какъ и вездѣ, Китайцы остались вѣрны своему характеру и занимаются земледѣіемъ, торговлею и горнымъ промысломъ. *Маньчжуры*, изъ племенъ солонъ и дахуръ, переселены въ Или еще въ правленіе Цянь-луня и составляютъ военное сословіе. *Таранчи*, получившіе названіе отъ слова таранъ (просо), выселены изъ Алтышара. Они исповѣдаютъ исламъ и до послѣднихъ событій занимали полурабское положеніе, будучи обязаны платить тяжелую хлѣбную подать, для продовольствія войскъ; теперь же составляютъ главное ядро инсургентовъ, получившихъ ошибочное названіе дунганей или дунгеной. *Сарты*, соплеменные сартамъ среднеазіатскихъ владѣній, занимаются земледѣіемъ и торговлею и живутъ въ городахъ или разбросаны въ деревняхъ и улу-

сахъ кочевыхъ племенъ, составляя въ этомъ случаѣ сословіе мелкихъ торговцевъ.

Кочевые народы монгольскаго племени *торготы* (калмыки), переселившіеся въ Чжунгарію изъ Россіи въ 1771 (или въ 1772 г.), раздѣлены на четыре поколѣнія, изъ коихъ южное въ китайскомъ Туркестанѣ на р. Хайду (въ Харашарѣ), а остальные въ Чжунгаріи, именно: сѣверное къ востоку отъ Чугучака въ ур. Хобокъ и Саринь; восточное—между урочищами Анъ-гоу-ченъ и Балгаизи, а западное—отъ Анъ-гоу-ченя на юго-западъ до ур. Бора-бургасу. Послѣднія три поколѣнія составляютъ 24 сомо (сотенъ), въ которыхъ считается 3,900 всадниковъ, что соответствуетъ населенію въ 40 т. душъ. Южное поколѣніе, самое сильное, считаетъ 8,100 ч. конницы. Другое кочевое монгольское племя *Хошоты*, перешедшее вмѣстѣ съ торготами изъ Россіи, а частью возвратившееся изъ Хуху-нора, кочуетъ по большому Юлдусу и составляетъ 12 сомо, силою въ 1,800 всадниковъ или около 18,000 душъ.

Населеніе главныхъ городовъ слѣдующее:

| | |
|-------------------------------------|--------------|
| Бульджа (Хой-юань-ченъ) | 50,000 душъ. |
| Чугучакъ (Суй-цзинъ-ченъ) | 5,000 „ |

ПРОМЫШЛЕННОСТЬ, ТОРГОВЛЯ, ПУТИ И ФИНАНСЫ.

Земледѣліе составляетъ главное занятіе населенія. Большая часть обрабатываемыхъ земель принадлежитъ къ разряду казенныхъ земель военныхъ поселеній, которыя не могутъ быть отчуждаемы, но обрабатываются не исключительно солдатами, а также ссыльными, добровольно переселяющимися китайцами и кочевниками. Посредствомъ системы военныхъ поселеній, непрерывно расширявшихся, китайское правительство давно уже достигло своей главной цѣли— удешевленія продовольствія войскъ, такъ какъ средства края для этого вполне достаточны. Произведенія земли состоятъ, главнымъ образомъ, изъ хлѣбныхъ продуктовъ, между которыми самые важные—просо и пшеница. Сѣмена для первыхъ китайскихъ пашень были приобрѣтены въ Россіи, какъ наиболѣе оклиматизированныя. Разведеніе риса началось только нѣсколько десятковъ лѣтъ тому назадъ. Остальные хлѣба, огородныя овощи и фрукты тѣ же, какія разводятся въ сѣверномъ Китаѣ, т. е. сорго, маисъ (кукуруза), арбузы, дыни, виноградъ, персики, абрикосы, груши, сливы и даже гранаты.

Скотоводство въ большомъ развитіи; породы скота одинаковы съ монгольскими, но, кромѣ того, населеніе держитъ свиней и домашнихъ птицъ.

Горный промыселъ. Золото промывается въ Тарбагатайскихъ горахъ въ руслѣ р. Терсъ-айрыкъ; оно несомнѣнно существуетъ и въ склонахъ Алтайскихъ горъ, но правительство не допускаетъ здѣсь его разработки. Серебро встрѣчается въ хребтѣ Хашотагъ. Мѣдь добывается въ небольшомъ количествѣ правительствомъ для литья монеты; въ прежнее время, по свидѣтельству о. Іакинае, вся добыча составляла до 233 пудовъ въ годъ. Свинецъ плавится только для снабженія войскъ пулями. О разработкѣ желѣза свѣдѣній нѣтъ. Каменный уголь, которымъ богатъ весь этотъ край, принадлежащій къ каменно-угольной формации, разрабатывается въ нѣсколькихъ мѣстахъ, изъ коихъ съ достовѣрностью извѣстны лишь копи въ Тарбагатайскихъ горахъ на рѣчкѣ Кара-китэть (Ласта).

Фабричная и заводская промышленность находится въ самомъ жалкомъ состояніи. Все необходимое доставляется изъ Китая, Россіи или Средней

Азии, а собственная промышленность ограничивается первоначальною обработкою сырыхъ произведеній для собственнаго потребленія.

Торговля внутренняя производится въ городахъ китайцами, а въ улусахъ кочевниковъ—сартами, которые держатъ въ своихъ рукахъ все кочевое население и основываютъ прочныя факторіи, стараясь входить въ родственныя связи съ туземцами.

Внѣшняя торговля съ Россіею. Еще до покоренія Сибири, жившіе тамъ народы вели дѣятельную торговлю съ Чжунгаріею и черезъ нее съ Туркестаномъ. Эти сношенія продолжали существовать до половины прошлаго вѣка, когда, съ одной стороны, волненія въ Чжунгаріи, а съ другой стѣсненія, обнаруженныя нашими пограничными властями, постепенно ограничили торговлю лишь немногими пунктами. Новая эпоха для нея начинается съ 1851 г., т. е. со времени заключенія между Россіею и Китаемъ торговаго договора въ Кульджѣ, по которому: 1) Русскимъ дозволено имѣть факторіи въ Кульджѣ и Чугучакѣ; 2) торговля признана безошлинной и производимой безъ кредита; 3) караваны могутъ приходить въ названные пункты съ 25 марта по 10 декабря, и 4) для наблюденія за купцами учреждены въ нихъ русскія консульства. Однако этими условіями намъ удалось пользоваться недолго. Торговля въ Чугучакѣ прекратилась уже въ 1854 г., потому что факторія наша была сожжена туземцами; а въ Кульджѣ она продолжалась лишь до послѣднихъ смутъ.

Пути сообщенія. Единственный водяной путь представляетъ р. Или, доступная отъ русской границы до самой Кульджи. Дороги только въ главныхъ направленіяхъ колесныя, большею же частью вьючныя. Торговые пути Чжунгаріи пролегаютъ съ запада на востокъ и служатъ для сообщенія ея съ русскими владѣніями и Китаемъ. Изъ Кульджи и Чугучака эти пути сходятся къ Курь-кара-усу, откуда начинается такъ наз. сѣверная Тяньшанская военная дорога, ведущая въ пров. Ган-су. Разстоянія по этимъ дорогамъ слѣдующія:

| | | | | |
|--------------------------------|-------------|---------------|-------------|----------|
| Отъ Семипалатинска до рус. гр. | 545 вер. | Отъ Вѣрнаго | до рус. гр. | 200 вер. |
| Чугучакъ | » » » 5 » | Кульджа | » » » 100 » | |
| Курь-кара-усу | » » » 370 » | Курь-кара-усу | » » » 350 » | |
| Урумци. | . | . | 275 вер. | |
| Баркюль | . | . | 400 » | |
| Хами | . | . | 160 » | |
| Застава Цзя-юп-гуань | . | . | 750 » | |

Финансы. Китайское правительство взымаетъ въ Чжунгаріи слѣдующіе налоги: а) *съ земли*; военно-поселяне (таранчи) обязаны обрабатывать землю для правительства и сдавать ежегодно по 18 дань (77 пудовъ) хлѣба съ души; преступники, занимающіеся земледѣліемъ, должны давать по 9 дань съ души; б) *съ торговыхъ лавокъ*: 1-го разряда ежемѣсячно по 3 чина серебра съ каждаго звена помещенія, 2-го разряда—по 2 чина, а 3-го разряда—по 1 чину; в) *при покупкѣ и продажѣ* имущества и скота 30‰; г) *съ огородовъ* по 1 чину серебра съ одного му въ годъ. Количество этихъ податей неизвѣстно.

ВООРУЖЕННЫЯ СИЛЫ.

Войска Чжунгаріи, имѣющія монгольскую организацію, показаны въ общемъ итогѣ монгольскихъ войскъ. Число же китайскихъ войскъ въ разное время было чрезвычайно различно: такъ во время покоренія края при Цяньдунѣ ихъ было до 70 т., въ послѣднее же время было не болѣе 3—5 тысячъ человекъ.

КИТАЙСКИЙ ТУРКЕСТАНЪ.

ПОЛИТИЧЕСКОЕ УСТРОЙСТВО.

Китайскій или Восточный Туркестанъ, извѣстный подъ китайскимъ именемъ *Тянь-шань-нань-лу*, т. е. Южно-тянь-шаньской линіи, покоренъ въ 1683 году Ойротами и отъ нихъ отнятъ имп. Цянь-лунемъ въ 1758 году. При покореніи страны, китайцы оставили въ ней мѣстное земское устройство, но подчинили его военнымъ губернаторамъ—амбанямъ, которымъ предоставлено командованіе войсками и рѣшеніе всѣхъ важныхъ административныхъ вопросовъ. Подобныхъ амбаней, по числу большихъ округовъ, считается семь.

| Округа: | Города: | Число слободъ. |
|-------------------|-------------------------------------|----------------|
| Кашгарскій . . . | Кашгарь *, Янгисарь * | 17 |
| Яркендскій . . . | Яркендь * | 16 |
| Аксускій . . . | Аксу *, Сайрамъ, Пай . . . | 17 |
| Хотанскій . . . | Ильчи * (Хотанъ) Кхаракашъ, Карія 2 | |
| Учскій . . . | Учь * | |
| Бучскій . . . | Буча, Шаярь . . . | 3 |
| Харашарскій . . . | Харашарь, Бугурь и Корлу . | |

Независимо отъ сихъ округовъ, въ восточной части Туркестана находятся княжества Турфанъ и Хами, которымъ китайцы сохранили наследственное управленіе ихъ собственныхъ владѣтелей, но въ то же время дали маньчжурское знаменное устройство. Всѣ туркестанскіе амбани подчинены илійскому дзянь-дзюню (генераль-губернатору) въ Кульджѣ.

Земская администрація въ городахъ и большихъ селеніяхъ (слободахъ) ввѣрена туземнымъ чиновникамъ, бекамъ, назначаемымъ китайскимъ правительствомъ, которое раздѣлило ихъ на классы, соотвѣтственно съ важностью должностей, и повышаетъ перемѣщеніемъ изъ одной должности на другую. Въ каждомъ городѣ и слободѣ полагаются: Акимъ-бекъ — градоначальникъ, духа-бекъ — помощникъ его, казначи-бекъ — сборщикъ податей, шань-бекъ — интендантъ, минь-бекъ — тысячникъ, кази-бекъ — судья. Беки окружныхъ городовъ считаются высшими. Всѣ эти чиновники получаютъ вмѣсто жалованья земли, за исключеніемъ Кашгара, Яркенда и Хотана, гдѣ кромѣ земли полагается денежное жалованье отъ 50—800 тынге. Для укрѣ-

(*) Шесть городовъ западной части Туркестана, означенные * съ ихъ округами, составляютъ такъ называемый Алтышарь или Кашгарію.

пленія своей власти надъ туркестанскими округами и выраженія съ ихъ стороны подданства, китайское правительство установило, по примѣру монгольскихъ князей, пріѣздъ бековъ ко двору въ Пекинъ съ данью. Эти посольства отправляются поочередно отъ семи главныхъ округовъ и ежегодно отъ княжествъ Турфанъ и Хами. Въ мѣстномъ управленіи администрація руководствуется мусульманскимъ закономъ, т. е. шаріатомъ и обычаемъ, общими всему туркестанскому населенію; но важныя дѣла утверждаются амбанами, а уголовныя рѣшаются по китайскимъ уголовнымъ законамъ.

Все вышеизложенное устройство существуетъ нынѣ только по теоріи. Китайское правительство, не смотря на свое умѣнье, постепенно, посредствомъ самыхъ разнообразныхъ мѣръ, подчинять своему деспотическому вліянію отдаленныя земли, не успѣло окончательно укрѣпиться въ Туркестанѣ. Въ немъ безпрерывно вспыхиваютъ возмущенія, во главѣ которыхъ стоятъ обыкновенно потомки прежнихъ владѣтелей «Ходжи», разжигающіе въ населеніи религіозный фанатизмъ и національную ненависть къ китайцамъ. Подобныя возстанія, затѣваемые, большею частью, не во время и безъ общаго плана, легко донинѣ подавлялись или же ослаблялись вслѣдствіе разногласія между вождями; такая участь постигла напр. возстаніе, произведенное въ 1825 году Джангиромъ, потомкомъ кашгарскихъ ходжей и слѣдовавшія за тѣмъ возстанія 1829, 1847 и 1857 годовъ. Но усилившіяся неудовольствія на злоупотребленіе китайскихъ властей вызвали наконецъ, въ 1862 году, болѣе серьезное возстаніе, сдѣлавшееся извѣстнымъ подъ именемъ Дуньганскаго, т. е. мусульманскаго. Оно вспыхнуло въ Чжунгаріи и скоро сообщилось всему сѣверному Туркестану и части провинціи Гань-су; въ то же время западный Туркестанъ подпалъ подъ власть выходцевъ изъ Кокана, именно Якубъ-бега, бывшаго коканскаго аксакала (т. е. консула) въ Кашгарѣ, который, пользуясь своимъ положеніемъ, утвердился въ Кашгарскомъ и другихъ западныхъ округахъ и управляетъ ими независимо по настоящее время. Хотя китайцы уже начинаютъ одолевать возстаніе, но неизвѣстно скоро ли они опять возстановятъ прежній порядокъ въ краѣ.

ТЕРРИТОРІЯ И НАРОДОНАСЕЛЕНІЕ.

Территорія Туркестана, имѣющая около 900,000 квадр. верстъ, ограничена: на сѣверѣ—хребтомъ Тянь-шань, отдѣляющимъ ее отъ русскихъ владѣній и китайской Чжунгаріи; на востокѣ—землями, присоединенными къ провинціи Гань-су, не имѣющими однако никакого естественнаго рубежа; на югѣ—Тибетомъ, отъ котораго отдѣляется горами Каракорумъ или Нань-шань (т. е. южными гор.); а на западѣ Болоромъ (по-китайски Цунь-линъ), за гребнемъ котораго лежатъ владѣнія Кокана и Бадахшана. Большая часть этой территоріи состоитъ изъ степной равнины, орошенной рѣкою Таримъ-голомъ и сливающейся съ степями монгольскими. Сѣверная и западная окраины Туркестана покрыты отрогами горъ, крутыми и голыми, но вообще короткими, такъ что переходъ отъ крутыхъ горъ къ высокой равнинѣ совершается быстро. Горы Тянь-шань, одного изъ высочайшихъ хребтовъ средней Азіи, тянутся на востокъ отъ Кыргыз-нынъ-алатау подъ частными названіями: Мусартъ, Юдусъ, Богдо-Ола, Гакшахъ-Ола, Савабци-Ола, Ханъ-Тенгри-Ола (собств. небесныя горы), и Наратъ-даба. Въ тѣхъ частяхъ, которыя были посѣщены русскими, этотъ хребетъ имѣетъ слѣдующія высоты:

| | | |
|---|-----------|-----------|
| Вершина горы Ханъ-Тенгри | около | 21,000 ф. |
| Гребень всего хребта Тенгри-Хана | » | 17,000 » |
| Остальныя вершины близъ озера Иссыкъ-Куль » | » | 15,000 » |
| Средняя высота Тянь-Шаня около Иссыкъ-Куля | 11—12,000 | » |

Главные перевалы, ведущіе черезъ Тянь-шань, слѣдующіе: а) въ русскія владѣнія, мимо озеръ Чатырь-куль и Сонъ-куль, на Иссыкъ-куль:

| | | | |
|---|-------|--------|------|
| Переваль Барсъ-Коунъ на высотѣ . . . | около | 11,500 | фут. |
| « Заукинскій » . . . | » | 11,500 | » |
| Переваль Кавкакскій » . . . | » | 10,000 | » |
| Черезъ Мусартъ, перев. Мусартскій . . . | » | 16,000 | » |

б) въ Чжунгарію: тотъ же Мусартскій переваль, ведущій и въ Кульджу; перевалы изъ Кучи и Турфана въ Урумци; и переваль изъ Хами въ Баркюль.

Всѣ рѣки Китайскаго Туркестана принадлежатъ къ одной системѣ р. *Тарима* или Эргола, которая составляется изъ рѣкъ Хотанъ-дарьи, Яркендъ-дарьи, Кашгаръ-дарьи (Тюмень-ула) и Аксу-дарьи. Всѣ они соединяются почти въ одномъ мѣстѣ, откуда рѣка принимаетъ названіе Таримъ-гола; изъ притоковъ на нижнемъ теченіи самый важный *Хайду*, вытекающій изъ Юлдуса. Онъ проходитъ черезъ озеро Бостанъ въ 150 в. длины и 70 в. ширины, и сливается съ Таримомъ недалеко отъ впаденія его въ озеро Лобъ-норъ. Ширина ея зимою около $\frac{1}{2}$ в., лѣтомъ до 2-хъ верстъ; теченіе стремительное.

Свѣдѣнія о народонаселеніи Туркестана до крайности разнорѣчивы. Официальныхъ исчисленій ему слѣдано не было; на основаніи китайскихъ источниковъ о. Такинъ считаетъ здѣсь до 1 милліона душъ, но, по всей вѣроятности, цифра эта ниже дѣйствительной. Уилліамсъ приводитъ слѣдующія цифры населенія, преимущественно городского:

| | | | | | |
|-----------------------|---------|-------|----------------|---------|-------|
| Яркендъ . . . | 200,000 | душъ. | Харашаръ . . . | 10,000 | душъ. |
| Кашгаръ . . . | 80,000 | » | Куча . . . | 4,000 | » |
| Сайрамъ (въ окр). . . | 31,000 | » | Аксу . . . | 2,000 | » |
| Учъ . . . | 10,000 | » | Итого . . . | 345,000 | » |

Валихановъ считаетъ въ Алтышарѣ 580,000. Въ Турфанѣ считается 18 сомо (сотень) т. е. 2,700 взрослыхъ мужчинъ, а въ Хами 13 сомо, т. е. 1,950 служащихъ; принимая, что служащіе составляютъ 10% всего населенія, въ первомъ должно быть около 27,000 д., а во второмъ около 20,000 т. душъ. За тѣмъ, по новѣйшимъ распроснымъ свѣдѣніямъ, касающимся всего Туркестана, можно предполагать, что цифра его населенія доходитъ, быть можетъ, до 3,000,000 душъ. О населенности края извѣстно только, что всего гуще населена западная оконечность страны и подошвы горъ, тогда какъ середина населена лишь немногими кочевыми родами.

По племенному составу, массу населенія составляютъ тюрки, извѣстные китайцамъ подъ именемъ хой-хой. Они говорятъ джагатайскимъ нарѣчіемъ. Въ Харашарѣ и по склону Юлдуса, послѣ уничтоженія его жителей при Цянь-лунѣ, поселились калмыки изъ родовъ Хошотъ и Дурботъ. Въ городахъ, составляющихъ торговые центры, населеніе представляетъ смѣсь изъ всѣхъ среднеазиатскихъ народовъ. До возмущенія было въ нихъ много китайскихъ купцовъ.

ПРОМЫШЛЕННОСТЬ.

Земледѣліе. Пространство земли, годной для обработкі, какъ кажется, не велико, сравнительно съ общимъ пространствомъ Туркестана. Хорошо орошены только окрестности городовъ въ западной части края, середина же состоитъ изъ степей или болотъ, совершенно негодныхъ для осѣдой жизни. За то почва, удобная къ воздѣлыванію, тучна и, при содѣйствіи искусственной ирригаціи, плодородна. Изъ хлѣбныхъ растений разво-

дять: пшеницу, просо, ячмень, кукурузу, горохъ; но всѣ эти хлѣба идутъ только на мѣстное потребленіе. Нѣкоторыя хозяйственныя растенія, составляющія предметы вывоза, занимаютъ важное мѣсто въ промышленности края; таковы: хлопокъ, тутовое дерево, разводимое для ягодъ и шелководства, конопля и кунжутъ, изъ котораго выжимаютъ масло. Фрукты, очень разнообразны и славятся даже въ Китаѣ, такъ что туловыя ягоды изъ Аксу, гранаты и яблоки изъ Яркенда отправляются въ Пекинъ. Фисташки, груши, абрикосы, сливы, фужубы (сѣверныя финики) тоже хороши; изъ винограда приготавливаютъ кишмишъ.

Скотоводство по преимуществу домашнее, а не степное. Разводятъ верблюдовъ, лошадей, ословъ, рогатый скотъ и тибетскихъ длинношерстныхъ яковъ (*bos grunniens*, родъ малыхъ буйволовъ). На окраинѣ степи эти животныя встрѣчаются въ дикомъ или одичаломъ видѣ. Свиной держатъ китайцы въ большомъ числѣ. Козья и тонкая овечья шерсть очень хороши.

Горный промыселъ. Золото и серебро добываются въ Яркендѣ, Кашгарѣ и Хотанѣ, гдѣ приискъ лежитъ недалеко отъ города; мѣдь въ Кучѣ, Хотанѣ и Харашарѣ; *киноварь* въ Кучѣ. Но эти цѣнные металлы добываются лишь въ небольшихъ количествахъ, а потому менѣе важны, чѣмъ селитра, сѣра, нашатырь (изъ Кучи), каменная соль и бѣлый нефритъ—камень, высоко цѣнимый въ Китаѣ. На югъ отъ Яркенда лежитъ гора Мирчжай-тагъ, состоящая, какъ говорятъ, вся изъ бѣлаго нефрита.

Промышленность фабричная и заводская. Въ промышленномъ отношеніи нѣкоторыя изъ округовъ Туркестана имѣютъ свою особую специальность, но во всѣхъ развито тканье бязей и другихъ бумажныхъ матерій. Хотанъ славится тканьемъ шелковыхъ и шерстяныхъ матерій, Харашаръ—вышивками, но населеніе этого округа болѣе занимается скотоводствомъ и охотою, чѣмъ промышленностью. Аксу, одинъ изъ главныхъ промышленныхъ городовъ, производитъ бумажныя и шелковыя ткани, кожаный товаръ, узды и сѣдла изъ замши, которыя развозятся по всей странѣ; обдѣлываетъ нефритовыя вещи, но особенно славится сабельными клинками, топорами и нефритовыми ножевыми черенками. Кашгаръ и Яркендъ отличаются тканьемъ парчи, атласа и другихъ шелковыхъ, а также шерстяныхъ матерій, выдѣлкою золотыхъ вещей и полировкой нефрита.

Торговля и пути.

Положеніе Туркестана на пути между Китаемъ и среднеазіатскими владѣніями сдѣлало его издревле важнымъ узломъ караванной торговли, которая и теперь еще движется почти по тѣмъ самымъ дорогамъ, по какимъ слѣдовала въ древности. До послѣдняго магометанскаго возстанія, пресѣкшаго почти всякое торговое движеніе, главными торговыми городами въ Туркестанѣ служили: Аксу, Кашгаръ и Яркендъ; но важнѣйшій складъ товаровъ, какъ для Туркестана, такъ и для Чжунгаріи, образовался въ Урумци. Внешняя торговля Туркестана производится съ слѣдующими странами (*):

Съ Китаемъ. Китайскіе купцы, которыхъ довольно много въ городахъ, вывозятъ изъ Туркестана преимущественно шелкъ-сырецъ, монету и скотъ, а ввозятъ чай, фарфоръ, сахарный песокъ, леденецъ и мануфактурные товары. Караваны, идущіе до Пекина, употребляютъ на путь до 6 мѣсяцевъ.

Съ Индіею торговля производится преимущественно въ Хотанѣ и Яркендѣ. Сношенія между Хотаномъ и Индустаномъ были прежде гораздо оживлен-

(*) Все нижеслѣдующее о торговлѣ относится до времени, предшествовавшаго возстанію.

нѣе и производились по хорошей дорогѣ (королевской), пролежавшей изъ Оригута (средняго пункта между Яркендомъ и Хотаномъ) въ Наджибадъ. Нынѣ эта дорога залущена, также какъ и дороги въ Тибетъ; но, не смотря на подобныя признаки упадка, торговля въ этомъ направленіи все еще довольно значительна. Она сосредоточивается преимущественно въ Лэ (въ Ладакѣ), откуда товары изъ Индіи расходятся уже въ Яркендъ, Хотанъ и Тибетъ. Главныя предметы ея по ввозу изъ Индіи слѣдующіе: опиумъ, привозимый въ количествѣ около 210 моундовъ (около 400 пуд.); козловыя кожи, окрашенныя въ Нурпурѣ и употребляемыя для шитья обуви, но встрѣчающія сильную конкуренцію въ туземномъ товарѣ; выдры изъ Кашмира, употребляемыя въ Яркендѣ на шубы; пряности изъ разныхъ мѣстъ Индіи на 11 т. рупій; хлопчато-бумажныя издѣлія остъ-индскія и англійскія, приходящія изъ Пенджаба; наконецъ табакъ изъ Кашмира. Весь ввозъ изъ Индіи и Кашмира достигаетъ $1\frac{1}{4}$ лака рупій (= 75 т. р. с.) по индійской оцѣнкѣ товаровъ. Вывозъ преимущественно составляютъ: превосходная шалевая шерсть (пушмъ), которая отпускается Яркендомъ подъ именемъ турфани и кучани и вся потребляется кашмирскими фабриками, вытѣсняя тамъ отчасти менѣе тонкую хотанскую шерсть; чарась, наркотическое вещество, извлекаемое изъ конопля, идущее въ Индустанъ и Пенджабъ; наконецъ, грубыя бумажныя ткани, сбываемыя въ Ладакѣ, гдѣ населеніе предпочитаетъ ихъ пенджабскимъ произведеніямъ. Вывозъ этихъ товаровъ до послѣднихъ лѣтъ возрасталъ; напротивъ, многіе другіе предметы, бывшіе въ ходу, нынѣ падаютъ, а именно: серебряныя слитки (ямбы), табакъ, русскіе мануфактурные товары, куниты, юфти, лошади и пр. Торговля съ Кашмиромъ въ послѣдніе 15—20 лѣтъ въ значительномъ упадкѣ, чему причиной возстанія и безпорядки во всѣхъ китайскихъ провинціяхъ и разбой по дорогѣ, усилившіеся при слабости китайскихъ властей. Вслѣдствіе этого торговля Туркестана ищетъ развитія въ другихъ направленіяхъ, а преимущественно:

Съ Коканомъ, съ которымъ торгуетъ главнымъ образомъ Кашгаръ. По свидѣтельству Валиханова, уже въ концѣ 50-хъ годовъ сюда почти ежедневно приходили большіе караваны съ индійскими и русскими мануфактурными товарами, а также пригонялись въ большомъ числѣ лошади, верблюды, лошаки, скотъ и ежегодно до 200,000 овецъ. Между предметами вывоза первое мѣсто занимаетъ чай, котораго, по слухамъ, привозилось въ Коканъ около 300,000 пуд. въ годъ; кромѣ того, стоитъ замѣтить шелкъ желтый и бѣлый, окрашиваемый въ средне-азіятскихъ ханствахъ и расходящійся оттуда во всѣ стороны.

Съ Россією прямыя сношенія еще ничтожны. По пекинскому трактату Россіи предоставлено право имѣть въ Кашгарѣ консульство, но въ виду безпорядочнаго состоянія края, оно не было учреждено. Въ послѣднее время однимъ изъ русскихъ купцовъ, именно г. Хлудовымъ, были сдѣланы энергическія попытки завести прочную прямую торговлю съ Кашгаромъ и поданный имъ примѣръ, вѣроятно, увѣнчается впоследствии полнымъ успѣхомъ. Прежде торговля производилась азіятскими купцами, которые приходили въ Семипалатинскъ съ чаемъ, ревенемъ, шелками и пр. и запасались тамъ сукнами, парчей, серебромъ, золотомъ, желѣзными издѣліями, пушнымъ товаромъ и т. п. Путь этихъ каравановъ проходилъ мимо озера Иссыкъ-Куля.

Съ Бадакшаномъ ведется торговля невольниками и драгоценными камнями, а въ послѣднее время по этому пути двинулась часть торговли съ Персією и Авганистаномъ.

Пути сообщенія. Дорога, соединяющая Туркестанъ съ Китаемъ, или такъ наз. южная тянь-шаньская дорога, пролегаетъ отъ Кашгара, вдоль

подошвы южныхъ отроговъ Тянь-шаня черезъ всѣ главные города страны. Въ Хами она соединяется съ сѣвѣрною дорогою и пересѣкаетъ пустыню. Эта дорога принадлежитъ къ числу внѣшнихъ почтовыхъ дорогъ Имперіи; разстоянія по ней слѣдующія:

| | | | |
|---------------|--------|-----------------|-------------------|
| гор. Кашгаръ. | | гор. Харашаръ . | 890 ли |
| » Учъ . . . | 935 ли | » Турфанъ . | 890 » |
| » Аксу . . . | 240 » | » Пичанъ . | 240 » |
| » Бай (Пай) . | 410 » | Итого . | 4,836 ли=2,417 в. |
| » Сайрамъ . . | 90 » | | |
| » Куча . . . | 890 » | | |

Разстояніе отъ Кашгара до Кокана около 600 верстѣ.

По исчисленіямъ о. Іакинѣа, отъ Пекина до Кашгара всего 11,925 ли.

На нѣкоторыхъ картахъ показанъ еще другой путь въ Китай—изъ Хотана черезъ земли хухунорскихъ монголовъ, но свѣдѣній объ немъ нѣтъ.

Съ Тибетомъ Туркестанъ соединяется двумя путями: изъ Ильчи, черезъ городъ Такъ, вдоль подошвы горъ Нань-шань въ средній Тибетъ, и изъ Яркенда, черезъ Лэ, въ западный Тибетъ.

ЦЕРКОВЬ И ОБРАЗОВАННОСТЬ.

Господствующая религія въ Туркестанѣ магометанская, которую исповѣдуетъ все населеніе, за исключеніемъ китайскихъ поселенцевъ и небольшого числа хошотовъ, живущихъ въ Харашарѣ; но исламъ не успѣлъ окончательно переработать характеръ народа, вслѣдствіе чего женщины пользуются гораздо большею свободою, нежели въ другихъ магометанскихъ странахъ, и вообще въ народѣ нѣтъ того фанатизма, которымъ отличается населеніе среднеазіятскихъ ханствъ. До водворенія ислама въ Туркестанѣ господствовалъ буддизмъ.

Образованіе ограничивается знаніемъ корана и умѣньемъ читать и писать на арабскомъ языкѣ, который однако знаютъ немногіе; разговорный же языкъ тюркскій, джагатайскаго нарѣчія. Только въ княжествѣ Турфанъ уцѣлѣли еще уйгурскія письмена, бывшія въ общемъ употребленіи въ монгольской Азіи, во время правленія ойхорскаго (уйгурскаго) дома.

Судя по китайскимъ отзывамъ, туркестанцы стоятъ на различной степени цивилизаціи, такъ, напр., жителей Харашара они характеризуютъ не знающими никакихъ приличій, лѣнливымъ населеніемъ, склоннымъ только къ воровству и разбоямъ и не умѣющимъ извлекать пользы изъ своей прекрасной земли; жителей Аксу называютъ самыми цивилизованными. Въ Кашгарѣ народъ вѣжливъ, гостепріименъ и не имѣетъ дикости жителей Учскихъ.

ФИНАНСЫ.

До возстанія въ Туркестанѣ, китайское правительство получало съ него слѣдующія статьи дохода:

Подать съ каждаго семейства, въ которомъ нѣтъ лицъ несущихъ государственную службу, взималась серебромъ, мѣдными деньгами и хлѣбомъ, взамѣнъ котораго допускался пріемъ красной мѣди, свинца, сѣры, бязи и хлопка. Въ Яркендѣ подать составляла: 35,400 мѣшковъ хлѣба, 57,569 кусковъ бязи, 15,000 ф. мѣди и кромѣ того нѣкоторое количество золота, шелка и пеньки. Кочевое населеніе Уча платило десятинную подать со скота. *Дань* вносилась чиновниками при очередныхъ поѣздкахъ въ Пекинъ; размѣры ея

были очень не велики и отчасти вознаграждались подарками отъ двора, а еще болѣе позволеніемъ беспошлиннаго привоза товаровъ. *Пошлина*, состоявшая изъ налога на дома, торговыя заведенія, сады и огороды, а равно на ввозные товары и предметы внутренняго потребленія. Относительно размѣра ея извѣстно только, что ввозимыя въ Кашгаръ изъ Кокана товары платили 7⁰/₁₀ таможенной пошлины, которая поступала въ пользу коканской казны и собиралась коканскимъ аксакаломъ (консуломъ).

Сверхъ денежныхъ и другихъ поборовъ, населеніе несло еще нѣкоторыя *натуральныя повинности*, какъ-то: службу конюхами на почтовыхъ станціяхъ, полицейскими служителями въ Кашгарѣ (500 человекъ) и т. п.; но лица, отправлявшія эти повинности, освобождались отъ платежа податей.

Расходъ на содержаніе администраціи и войска составлялъ до 1 м. ланъ; часть этой суммы уплачивалась дабами. Китайское правительство посылало сверхъ того довольно значительное количество товаровъ, для вымѣна на скотъ и такую спекуляціею возвращало часть расходовъ.

ВООРУЖЕННЫЯ СИЛЫ.

Китайское правительство содержало въ Туркестанѣ отряды маньчжурскихъ и китайскихъ войскъ восьми знаменъ, численность которыхъ достигала иногда до 70 т., распределенныхъ въ главныхъ пунктахъ края слѣдующимъ образомъ:

| | | |
|-------------|-------------------|--------------|
| | По Кледену. | По Уильямсу. |
| Въ Яркендѣ. | 7,000 гарниз. | 7,000 |
| | 40,000 въ гор. | |
| » Кашгарѣ. | 25,000 гарниз. | |
| | 30,000 въ округѣ. | |
| » Кучѣ | | 300 (?) |
| » Аксу | | 3,000 |

По русскимъ источникамъ извѣстно только, что во внутреннихъ городахъ гарнизоны были сильнѣе, нежели на границѣ, такъ какъ китайцы болѣе опасались возстаній, нежели вторженій. Во всякомъ случаѣ, возстаніе, оправдавшее это опасеніе, показало также, что китайскіе гарнизоны были слишкомъ малочисленны, а такъ какъ въ маньчжурскихъ войскахъ были и туземцы, то инсurreкція не встрѣтила въ нихъ упорнаго сопротивленія.

ТИБЕТЪ.

Политическое устройство.

Тибетъ есть свѣтское владѣніе Далай-ламы, главы и первосвященника буддѣйско-ламайской религіи, но власть его, за исключеніемъ области *Оо*, непосредственно ему принадлежащей, въ остальной части Тибета, только номинальная, ибо въ дѣйствительности: область *Цзанъ* принадлежитъ Банчину Эрдени, духовному лицу, стоящему въ ламайской іерархіи на одной степени съ Далай-ламой; область *Кхамъ* дѣлится на двѣ части, изъ коихъ восточная управляется китайскими властями, а западная принадлежитъ Чамдоскому хутухтѣ; наконецъ, область *Нари* раздроблена между нѣсколькими владѣтелями.

Далай - лама есть воплощеніе Будды; онъ непогрѣшимъ и по ламайскимъ понятіямъ не умираетъ, а перерождается, т. е. душа его переходитъ въ другое тѣло, большею частью въ ребенка, котораго избираютъ хутухты. Для прекращенія интригъ при избраніи дѣтей, въ коихъ должна переходить душа Далай-ламы, китайское правительство съ 1792 г. предписало производить этотъ выборъ посредствомъ жребія между всѣми мальчиками, родившимися въ часъ смерти Далай-ламы, при чемъ выбираются всегда дѣти изъ семействъ преданныхъ Китаю. Живя безвыходно въ своемъ монастырѣ и предаваясь, по обязанности, молитвѣ, Далай-лама мало вмѣшивается въ свѣтскія дѣла. Духовное вліяніе раздѣляетъ съ нимъ еще *Банчинъ-Эрдени*, такой же перерожденецъ (хубилганъ), почти независимый владѣтель своей области, имѣющій по всѣмъ общимъ дѣламъ равный съ нимъ голосъ. Вопросъ о первенствѣ между ними, почитается тибетцами нерѣшеннымъ и зависитъ отъ личныхъ достоинствъ и вліянія партіи каждаго изъ нихъ, но какъ китайское правительство отдастъ преимущество Далай-ламѣ, то вліяніе его все болѣе упрочивается.

Исполнительная власть раздѣлена между Номонъ-ханомъ (книжный царь) и калунами. *Номонъ-ханъ* завѣдуетъ духовными дѣлами и избирается Далай-ламой пожизненно изъ числа перерожденцевъ-хутухтѣ. *Калуны*, или министры, въ числѣ четырехъ, управляютъ всѣми свѣтскими дѣлами во владѣніяхъ Далай-ламы. Одинъ изъ нихъ, первый калунъ, есть собственно свѣтскій правитель Тибета, остальные же являются его помощниками по разнымъ отраслямъ управленія, въ томъ числѣ и по военной. Во владѣніяхъ Банчина всѣ должности заняты духовными лицами. Округами управляютъ хутухты и ежегодно для инспекціи округовъ отправляются лица, принадлежащія къ высшему духовенству, которыя объѣзжаютъ весь край.

Предѣлы власти тибетскаго правительства все болѣе и болѣе стѣсняются китайцами, которые, со времени завоеванія страны, учредили надзоръ, ввѣренный по административнымъ вопросамъ двумъ посланникамъ (цинъ-цай), а по духовнымъ—одному изъ четырехъ пекинскихъ хутухтѣ, который командирится для этого въ Лхассу, столицу Далай-ламы. Посланники живутъ одинъ въ Лхассѣ, а другой въ Джаджи-Лумбо, резиденціи Банчина. Первоначально кругъ ихъ дѣятельности ограничивался надзоромъ, но вліяніе ихъ постепенно расширяется, и уже были примѣры, что они казнили Номонъ-хана (въ 1846 г.). Значеніе ихъ поддерживается китайскими войсками, расположенными болѣе или менѣе крупными отрядами во всемъ краѣ. Законы оставлены китайцами, по прежнему, мѣстные, но нечувствительно вводятся рядомъ съ ними и китайскіе. Тибетскіе законы переведены на китайскій языкъ для справокъ въ канцеляріяхъ посланниковъ.

ТЕРРИТОРІЯ И НАСЕЛЕНІЕ.

Тибетъ занимаетъ огромную нагорную страну, высшую въ свѣтѣ, которая окаймлена снѣговыми хребтами—Каракорумскимъ съ сѣвера и Гималайскимъ съ юга, и прорѣзана нѣсколькими столь же высокими хребтами, идущими съ з. на в. Вся эта страна состоитъ изъ узкихъ долинъ, не спускающихся нигдѣ ниже 10,000 ф. надъ уровнемъ моря, болшею же частью имѣетъ около 15,000 ф. средней высоты. Въ восточной части Тибета берутъ начало двѣ величайшія рѣки Азіи—Янъ-цзы-цзянъ и Брахмапутра, а въ сѣв.-зап. части встрѣчаются значительныя плоскія возвышенности на высотѣ 16 до 17 т. фут., но эта часть края менѣе всего изслѣдована. Все пространство Тибета изчисляютъ въ 28—30 т. □ геогр. миль = 1.372,000 до 1.470,000 □ верстѣ.

Въ политическомъ отношеніи Тибетъ дѣлится на слѣдующія крупныя части: *Амдо* и *Миньякъ*, пустынная страна, прорѣзанная верховьями Желтой рѣки и Янъ-цзы-цзяна, наполнена голыми горами, лишенными почти всякой растительности. *Кхамъ*, или Боджанъ, лежитъ на зап. отъ предвѣдущаго и тянется съ ю. на с. отъ Гималайскихъ горъ до совершенно неизвѣстной страны *Кхачи*, которая занимаетъ самую сѣверную часть Тибета и граничитъ съ Хухуноромъ. На западѣ онъ отдѣляется высокимъ хребтомъ отъ страны *Оо* (Юй или Двусъ), составляющей владѣніе Далай-ламы. Эта часть занята долиною Брахмапутры, которая носитъ здѣсь названіе Нари-чу-сангпо. Западнѣе, вверхъ по Брахмапутрѣ, лежатъ земли *Чжанъ*, владѣніе Банчина и *Нари-Кхорсунъ*, а между ними земля *Дохталъ*, показанная только на новѣйшихъ картахъ. Свѣдѣнія о сѣверной части Тибета въ высшей степени скудны.

Въ слѣдующей таблицѣ изчислены главные города округовъ, на которые раздѣляется собственно Тибетъ, не считая страны Амдо. Цифры означаютъ разстоянія отъ главныхъ административныхъ центровъ каждой области, выраженные въ китайскихъ ли (ли = $\frac{1}{2}$ версты).

| | Ли. | | Ли. |
|-------------------------------------|----------------------|-------|--------------------------------|
| <i>Земля Кхамъ.</i> | | | |
| <i>Батанъ</i> гл. гор. | отъ Лхасы | 2,500 | <i>Хлорунъ-цзунъ</i> |
| <i>Чжесо-цзунъ</i> | отъ Батана | 580 | отъ Батана. |
| <i>Сань-чань-чюйцзунъ</i> | » | 600 | » |
| <i>Цзонваръ</i> | » | 355 | » |
| <i>Пемдо-цзунъ</i> | » | 600 | » |
| <i>Сурманъ</i> | » | 800 | » |
| | | | <i>Цедунъ-цзунъ</i> |
| | | | » |
| | | | <i>Себаньдо</i> |
| | | | » |
| | | | <i>Таръ-цзунъ</i> |
| | | | » |
| | | | <i>Сокъ-цзунъ</i> |
| | | | » |
| | | | <i>Кончокъ-цзунъ</i> |
| | | | » |
| | | | <i>Литанъ</i> |
| | | | » |

| Земля Оо (влад. Далай-ламы). | | Земля Чжанъ (влад. Банчина). | |
|-------------------------------|----------------|------------------------------|-------|
| | Ли. | | Ли. |
| Лхасса столица Тибета. | | | |
| Дэцинъ-цзунъ | отъ Лхассы. 38 | Сигацзэ | » 530 |
| Нѣтонъ-цзунъ | » 220 | Римбуцзунъ | » 191 |
| Сэври-цзунъ | » 251 | Нагаръ-цзунъ | » 250 |
| Цюгяль-почанъ-цзунъ | » 260 | Бейламъ | » 332 |
| Яргю | » 310 | Бенамъ-цзунъ | » 70 |
| Такбо-гасуй-цзунъ | » 337 | Кянцзы-цзунъ | » 120 |
| Гегу-цзунъ | » 340 | Уюклингъ | » 370 |
| Мюнцона-цзунъ | » 340 | Тпикъ-цзунъ | » 410 |
| Олока-такцзы-цзунъ | » 440 | Съкаръ-цзунъ | » 540 |
| Гомбо-чамдо | » 544 | Пари-цзунъ | » 640 |
| Тамъ-цзунъ | » 560 | Исукланъ | » 723 |
| Гулей-намгъль-цзунъ | » 620 | Керонъ-цзунъ | » 740 |
| Шока-цзунъ | » 640 | Нари-цзунъ | » 760 |
| Чжуму-цзунъ | » 750 | Неламъ | » 780 |
| Домсионъ-цзунъ | » 770 | Сянямринъ-цзунъ | » 110 |
| Целеганъ-цзунъ | » 870 | Ланзы-цзунъ | » 810 |
| Такбо-нѣцзунъ | » 980 | Цзянамринъ | » 970 |
| Тему-цзунъ | » 980 | | |
| Синубъ-цзунъ | » 30 | | |
| Чусюй-цзунъ | » 115 | | |
| Сигэ-гунгаръ | » 140 | | |
| Юляль-нахца-цзунъ | » 330 | | |
| То-цзунъ | » 420 | | |
| Сэнгъ-цзунъ | » 430 | | |
| Тонкаръ | » 25 | | |
| Такцзы-цзунъ | » 92 | | |
| Хлюнчжубъ-цзунъ | » 120 | | |
| Семчжубъ-гокаръ | » 150 | | |
| Ихунду-цзунъ | » 170 | | |

Земля Нарі.

| | | |
|---------------------------------|-----------------------|-------|
| Буранъ-далакаръ-цзунъ | » | 2,500 |
| Кердунъ-цзунъ | } зависящіе отъ него. | |
| Шитъ-цзунъ | | |
| Кугъ-чжесхлюмбу | | 2,490 |
| Чулуръ-цзунъ | } зависящіе отъ него. | |
| Цяжанъ-цзунъ | | |
| Чумарте-цзунъ | | |

Названія этихъ окружныхъ городовъ, взятая съ китайскаго, нѣсколько расходятся съ туземными именами.

Населеніе Тибета полагаютъ въ 6.000,000 д. Оно сгруппировано преимущественно въ южной части страны, т. е. въ долинѣ Брахмапутры; на востокѣ же, и особенно на сѣверѣ, населеніе разсѣяно по огромнымъ плоскимъ возвышенностямъ.

Племенной составъ. Почти всѣ жители Тибета принадлежатъ къ тангутскому племени, пришедшему сюда изъ Хуху-нора въ IV вѣкѣ до Р. Хр. Тангуты народъ крѣпкій, средняго роста, хорошо сложенный, довольно красивый и отличающійся храбростью. На юго-восточной окраинѣ живутъ немногочисленные племена индусовъ, находящіяся на довольно низкой степени цивилизаціи, а на сѣверѣ кочуютъ, вѣроятно уже очень давно, малочисленные монгольскія поколѣнія.

Большихъ городскихъ поселеній Тибетъ не имѣетъ. Самые населенные пункты слѣдующіе:

| | | | |
|------------------------|-----------------|------------------------|------------------|
| Лхасса | 5,009 семействъ | Кянцзы-цзунъ | 30,000 семействъ |
| Сигэ-гунгаръ | 20,000 » | Сигацзэ | 23,000 » |

Остальныя поселенія состоятъ изъ небольшихъ мѣстечекъ и деревень, въ которыхъ населеніе полукочевое. Главная же масса жителей ведетъ вполне кочевой образъ жизни, наиболѣе свойственный суровой континентальной мѣстности, и живетъ въ палаткахъ изъ грубой волосяной ткани.

Изъ иностранцевъ, обитающихъ въ Тибетѣ, важнѣе всѣхъ *кашмирцы*, магометане, которые занимаются преимущественно торговлею. Они имѣютъ своего старшину (муллу), признаннаго правительствомъ и составляютъ почетное сословіе въ городахъ, какъ напр. въ Лхассѣ. *Пебуны*—индусы, проникающіе въ Тибетъ со стороны Бутна, многочисленнѣе магометанъ, но

менѣ ихъ вліятельны и составляютъ почти исключительно ремесленное населеніе. *Китайцы*, солдаты изъ Сычуана и другихъ провинцій, по окончаніи обязательнаго срока службы, нерѣдко остаются въ Тибетѣ для занятія торговлею и ремеслами и даже женятся на тибетскихъ женщинахъ, но жившіе, обыкновенно, покидаютъ ихъ и уходятъ на родину.

Промышленность.

Земледѣліе. На высотѣ 10—15 тысячъ фут. надъ моремъ, при сухомъ и суровомъ климатѣ, земледѣліе не можетъ имѣть большаго развитія. Къ тому же, большая часть южнаго Тибета покрыта горами или степями и земледѣліе возможно только въ узкихъ рѣчныхъ долинахъ, гдѣ мѣстами устраивается искусственное орошеніе. Юговосточная часть страны имѣетъ болѣе мягкій климатъ и въ закрытыхъ долинахъ ея удается собирать два урожая. Главный хлѣбъ Тибета есть черный ячмень (цинъ-ку); изъ него дѣлается родъ толокна, которое размѣшиваютъ въ чаѣ или водѣ, что и составляетъ основу народнаго продовольствія. Кромѣ ячменя воздѣлываютъ пшеницу, немного рису и маису. Въ долинѣ Батанъ, одной изъ лучшихъ въ Тибетѣ, сѣютъ бобы, пшено, овощи и др. растенія. Изъ фруктовъ въ нѣкоторыхъ мѣстностяхъ созрѣваютъ: виноградъ, гранаты, персики, абрикосы и арбузы.

Скотоводство представляетъ главную отрасль сельскаго хозяйства Тибета. Изъ животныхъ наиболѣе распространенъ якъ (*bos grunniens*), который встрѣчается и въ дикомъ видѣ. Мясо и молоко яковъ весьма вкусны, и потребляются населеніемъ въ огромномъ количествѣ; кожи выдѣлываются, но не такъ хороши, какъ кожи обыкновеннаго рогатаго скота; длинный черный брюшной волосъ идетъ на грубыя ткани для палатокъ, а пушистый хвостъ употребляется въ Индіи для опахалъ, а въ Китаѣ для кистей на лѣтнихъ шапкахъ и составляетъ важный предметъ торговли. *Овцы* мелки, имѣютъ тонкое руно, изъ котораго ткутъ сукна; мясо ихъ въ большомъ употребленіи. Свиньи завезены китайцами. Верблюды употребляются только въ степныхъ мѣстахъ, гдѣ разводятъ также много козъ, дающихъ пухъ, который вывозится въ Кашмиръ для выдѣлки шалей.

Горный промыселъ. Тибетъ издревле славится своими рудными богатствами и въ особенности золотыми приисками, которые впрочемъ теперь уже частью выработаны. Добыча золота производится въ Тар-цзунѣ и Литанѣ; миссіонеръ Хюкъ утверждаетъ, будто и теперь еще золото такъ обильно, что пастухи собираютъ его между дѣломъ. *Серебро* находятъ въ Тар-цзунѣ; *жельзо* встрѣчается въ нѣсколькихъ мѣстахъ, равно какъ и *киноварь*, изъ которой тибетцы выплавляютъ ртуть, употребляемую въ медицинѣ. *Каменная соль* встрѣчается въ западномъ Тибетѣ. *Лазурикъ* (*lapis lasuri*) и *бирюза*, высоко цѣнимые тибетцами, добываются въ Чжамдо и Чжаѣ. Большое обиліе металловъ замѣтно отражается на всемъ экономическомъ бытѣ страны: главные ремесла состоятъ въ обработкѣ металловъ, деньги дешевы и вслѣдствіе того всѣ товары дороги.

Промышленность фабричная и заводская. Нѣкоторыя отрасли промышленности доведены до высокаго совершенства, а именно: *литье* и *чеканка* золотыхъ, серебряныхъ и мѣдныхъ вещей, средоточіемъ коихъ служитъ Лхасса, гдѣ этимъ дѣломъ занимаются пебуны (индусы). Предметы выдѣлки—чаши и другіе сосуды, употребляемые въ ламайскомъ богослуженіи, идолы, украшенія храмовъ и т. п. расходятся во всемъ ламайскомъ мірѣ и мастера изъ Тибета выписываются нерѣдко для позолоты и отдѣлки храмовъ въ Монголіи. *Суконное производство* составляетъ занятіе большей части мужскаго насе-

ленія Лхассы и другихъ мѣстъ. Сукна узки, но очень плотны и яркихъ цвѣтовъ, преимущественно краснаго и желтаго, такъ какъ эти два цвѣта обязательны для духовенства. Цѣлые караваны развозятъ тибетское сукно, извѣстное подъ названіемъ «пу-лу», по сѣверному Китаю и Монголіи. Качество его измѣняется отъ самаго грубаго, въ родѣ русскаго солдатскаго сукна, до самаго тонкаго мериноса. *Выдѣлка курительныхъ свѣчей*, или палочекъ, которыя во всемъ Китаѣ сжигаются въ храмахъ миллионами, также сосредоточена въ Лхассѣ. Кромѣ этихъ отраслей промышленности, нѣкотораго совершенства достигла только выдѣлка деревянной посуды. Всѣ остальные ремесла ничтожны.

ТОРГОВЛЯ И ПУТИ.

Внѣшняя торговля Тибета производится съ Китаемъ, Монголією, Индією и владѣніями Магараджи Кашмирскаго.

Съ Китаемъ сношенія производятся по двумъ путямъ. Первый путь идетъ черезъ Ху-ху-норъ и пров. Гань-су; на границѣ Китая главнымъ центромъ служитъ городъ Си-нинъ-фу. Опасность этого пути заставляетъ купцовъ собираться въ большіе караваны. Предметами торговли служатъ: курительныя свѣчи, сукно, драгоценныя металлы, ковры, ремень и другіе предметы. Изъ Китая же привозятся различныя китайскія подѣлки, фарфоръ и т. п. Судя по отзывамъ, эта торговля должна быть довольно значительна. По этому же пути идетъ торговля съ Монголією, которую Тибетъ снабжаетъ предметами для богослуженія и ламской одежды. Сношенія оживляются множествомъ богомольцевъ, не упускающихъ изъ виду и торговыхъ выгодъ. Изъ Монголіи привозятся, главнымъ образомъ, драгоценныя металлы и русскія сукна. Второй путь въ Китай гораздо важнѣе, такъ какъ онъ соединяетъ, по кратчайшему разстоянію, долину Янъ-цзы-цзяна съ населенными частями Тибета. Вывозъ по этому пути тотъ же, что и по первому, но ввозъ состоитъ преимущественно изъ чая, составляющаго въ Тибетѣ важный предметъ потребленія.

О торговлѣ съ *Индією* имѣется очень мало свѣдѣній. Она производится между Гартокомъ и Сетледжскими округами Индіи и Кашмиромъ. Большая часть торговли съ Непаломъ проходитъ черезъ дер. Бабукъ, въ долину Нубри, близъ г. Кирона. Предметы ввоза состоятъ изъ табаку, риса, хлѣба, тканей и мѣди, которые расходятся отсюда во всѣ главные торговые пункты Тибета. Предметы вывоза суть: соль, шерсть, войлоки, бура и проч. Вообще караванное движеніе по этой линіи довольно оживлено. Съ Кашмиромъ большая часть оборота производится при посредствѣ большаго каравана, ежегодно отправляемаго Далай-ламою къ Магараджѣ, взаменъ чего Магараджа посылаетъ такой же караванъ, одинъ разъ въ два года, Далай-ламѣ.

Внутренняя торговля въ городахъ находится въ рукахъ кашмирцевъ, батанцевъ, купцовъ изъ Ладака и китайцевъ. Въ городѣ Лхассѣ мелочную торговлю заняты женщины, которыя вообще принимаютъ большое участіе въ общественной жизни.

Водяные пути ограничиваются рѣкой Наричу-сангпо (Брахмапутра), которая въ 250 верстахъ отъ истока уже не имѣетъ бродовъ и допускаетъ плаваніе на лодкахъ. Не смотря на несовершенство этого сообщенія, оно представляетъ единственный примѣръ судоходства на высотѣ 13,500 фут. надъ моремъ. Между лодками, которыя употребляются въ Тибетѣ, замѣчательны легкіе понтоны изъ деревяннаго остова, обтянутаго кожей; онѣ легко переносятся однимъ челովкомъ.

Дороги. Отъ Гартока, т. е. почти отъ западныхъ предѣловъ Тибета, до границы съ Китаемъ проходитъ большая почтовая дорога, которая выстроена и содержится правительствомъ. Большихъ работъ она не требовала и только при перевалахъ черезъ горы видны искусственныя сооруженія. Часть этого пути, лежащая на з. отъ Лхассы, очень хороша, и въ двухъ мѣстахъ на Брахмапутрѣ устроены мосты. Восточная вѣтвь дороги, пройденная въ 1846 г. миссіонерами Хюкъ и Габе, менѣе хороша и зимою затрудняется огромными снѣгами. На всемъ протяженіи этого пути тибетское правительство содержитъ почтовые станціи *тарджумы*, на которыхъ жители не только отбываютъ почтовую повинность, но должны и продовольствовать проѣзжающихъ. Чиновники берутъ иногда до 1,000 яковъ, подъ свои вещи, провозя въ числѣ ихъ и много товаровъ. Каждая станція (тарджумъ) состоитъ изъ нѣсколькихъ домовъ и большія могутъ вмѣстить до 150 человекъ. Онѣ завѣдываются особенными чиновниками и имѣютъ въ постоянной готовности по 10—15 лошадей. Правительственные курьеры совершаютъ перѣздъ въ 800 англ. миль (или 1,200 вер.) въ 20 дней.

Маршрутъ изъ Гартока въ Лхассу пройденъ въ 1865—66 г. образованнымъ индусомъ, по порученію начальника остъ-индской тригонометрической съемки. Станціи и разстоянія этого маршрута слѣдующія:

| | Англ. м. | | Англ. м. |
|-------------------------------|----------|-------------------------------------|-------------|
| гор. <i>Гартокъ</i> . | | ст. Сань-сань-коу тарджумъ (2 дома) | 34 |
| ст. Наку турджумъ (палатки) | 28 | » Набрингъ-Кака » (1 домъ) | 31 |
| » Бариха » (1 домъ и палатки) | 55 | г. Джангличе » | 33 |
| » Токчанъ » (палатки) | 34 | ст. Тунчалингъ » (больш. дер.) | 26 |
| » Томбджакъ » | 77 | гор. Шигаце » | 61 |
| » Дуксамъ » | 41 | » Пенадронгъ » | 19 |
| » Табумъ » (4 дома). | 52 | » Гіангзе » | 29 |
| » Нику » (палатки) | 31 | ст. Нанчакъ-джонгъ » (дома) | 57 |
| » Сарка джонгъ» (деревня) | 29 | » Пьянше-джонгъ » | 18 |
| » Чемокуха » (палатки) | 26 | » Чушунъ » | 25 |
| » Рака-тхасангъ (палатки) | 23 | гор. <i>Лхасса</i> | 34 |
| » Сань-сань-гіадо (домъ) | 27 | Итого | 790=1185 в. |

Дорога изъ Лхассы на сѣверо-востокъ въ Си-нин-фу пройдена гг. Хюкъ и Габе. Она трудна, но проходима для каравановъ. Исходнымъ пунктомъ ея въ Китаѣ служитъ городокъ Танкіу-Эрль, на границѣ земли Амдо.

| | Дней. | | Дней. |
|--------------------------------------|-------|---------------------------------|-------|
| Гор. Тань-Кіу-Эрль | | перев. черезъ г. Чюга | 3—4 |
| монастырь Гун-бумъ | 3 | » » хр. Баинъ-хара | 10—15 |
| » Чогортанъ | 1 | рѣка Муруй-уссу (вершина | |
| оз. Хуху-норъ | 4 | Янь-цзы-цзяна) | 1 |
| р. Пуинъ-голь | 6 | переходъ пустынею около. | 20 |
| р. Туленъ-голь | 5 | гора Тан-ха (подъемъ и спускъ) | 5 |
| (Граница Окр. Цай-дамъ). | | гор. <i>Лхасса</i> | 15 |
| перев. черезъ гору Бурханъ | 2 | | |

На все путешествіе требуется не менѣе 3-хъ мѣсяцевъ.

Дорога крайне утомительна и опасна вслѣдствіе частыхъ разбоевъ. Караванъ, съ которымъ шелъ миссіонеръ, состоялъ изъ 2 т. чел. и 14 т. головъ скота.

ЦЕРКОВЬ И ОБРАЗОВАНИЕ.

Всѣ тибетцы, за исключеніемъ небольшого числа магометанъ, держатся ламайской вѣры. Въ Тибетѣ, который въ настоящее время играетъ въ ламайскомъ мірѣ ту же видную роль, какую нѣкогда играли владѣ-

нія папы, церковь имѣетъ большее значеніе, нежели гдѣ-нибудь. Хотя верховная власть фактически находится въ рукахъ свѣтскихъ министровъ и китайскаго правительства, тѣмъ не менѣе, всѣ видныя мѣста заняты духовными, которые рѣшительно господствуютъ надъ населеніемъ. Этому немало способствуетъ и богатство монастырей, поддерживаемое щедрыми приношеніями богомольцевъ, стекающихся въ Тибетъ изъ всей Монголіи.

Образованіе тибетцевъ преимущественно сосредоточено въ монастыряхъ и ограничивается знаніемъ духовныхъ книгъ. Ученики раздѣляются на четыре факультета: богословія, богослуженія, медицины и пѣнія.

ФИНАНСЫ.

О государственныхъ доходахъ Тибета не имѣется почти никакихъ свѣдѣній. Подати собираются каждымъ монастыремъ и владѣльцемъ со своей земли. Онѣ поступаютъ натурою, т. е. скотомъ, хлѣбомъ, коровьимъ масломъ, курительными свѣчами, чаемъ и т. п., и только съ отдаленныхъ мѣстностей деньгами. Въ кочевыхъ округахъ платятъ съ 10 овецъ одну большую монету (около 1 золотн. чист. сер.=25 к. с.).

Натуральныя повинности въ большомъ употребленіи. Къ нимъ относятся: содержаніе станцій, исправленіе дорогъ, военная служба и множество другихъ, которыя очень тяжело ложатся на народъ.

Собственные доходы двухъ главныхъ владыкъ Тибета составляютъ:

| | | | |
|--------------------------|---------|-------|----------|
| Далай-ламы | 133,000 | унцій | серебра. |
| Банчина-Эрдени | 66,900 | » | » |

Въ этомъ числѣ включены добровольныя приношенія поклонниковъ, а также половина имущества умершихъ, поступающая въ казну за поминовеніе ихъ душъ.

Расходъ преимущественно идетъ на содержаніе монастырей и дворовъ Далай-ламы и Банчина. Китайское правительство установило строгій контроль за финансами. Гражданскіе чиновники получаютъ помѣстныя земли на время нахождения на службѣ.

ВООРУЖЕННЫЯ СИЛЫ.

а) *Туземная войска.* Въ концѣ прошедшаго столѣтія Тибетъ содержалъ до 64 т. человекъ войска, изъ коихъ было 14 т. ч. конницы и 50 т. пѣхоты, но съ 1818 г. китайское правительство положило содержать только 3,000 человекъ туземныхъ войскъ. Эти войска несутъ службу только на своей родинѣ и семейства ихъ освобождаются отъ платежа податей. Войска раздѣлены на 6 полковъ, которыми командуютъ *Дайбуни*; кромѣ того, въ каждомъ полку положено:

| | | |
|--|-----|--------|
| 2 Жибуня командующихъ надъ | 250 | челов. |
| 4 Гябуня » » | 125 | » |
| 20 Дибуней » » | 25 | » |

Въ западномъ Тибетѣ всѣ эти должности заняты ламами, въ восточномъ же нѣкоторыя офицерскія должности заняты свѣтскими.

Тибетскія войска расположены небольшими отрядами въ 131 пунктѣ, изъ коихъ 92 въ западномъ Тибетѣ, а 39 въ восточномъ.

Содержаніе войскъ производится дайбунямъ—землею, а остальнымъ чинамъ—серебромъ, въ слѣдующемъ размѣрѣ: жибунямъ по 36 ланъ, гябунямъ по 20, дибунямъ по 14, ланъ сер. въ годъ. Солдаты регулярныхъ войскъ

получаютъ паекъ, по $2\frac{1}{2}$ мѣшка ячменя въ годъ, а иррегулярные содержатся на свой счетъ. Обмундированіе войскъ отличается отъ народной тибетской одежды только цвѣтомъ и надписью на груди и спинѣ, подобно китайскимъ войскамъ. Въ каждой тысячѣ нижнихъ чиновъ 500 вооружены фитильными ружьями, 300 луками, 200 саблями и копьями. Порохъ изготовляется на мѣстѣ, а пули и фитили присылаются изъ пров. Сы-чуань. Артиллерія состоитъ изъ 15 орудій, и должна быть въ самомъ жалкомъ состояніи, если судить потому, что одно орудіе, по свидѣтельству о. Іакинфа, отлито еще при династїи Тханъ (VII или VIII в. по Р. Хр.).

б) *Китайскія войска.* Подъ непосредственнымъ начальствомъ правителей, китайцы содержатъ въ Тибетѣ около 1,500 человекъ. Управление и содержаніе ихъ во всемъ сходно съ войсками внутри Китая и стоитъ ежегодно 200,000 ланъ серебра. Продовольствіе ввѣрено особымъ чиновникамъ палаты финансовъ. Люди смѣняются черезъ три года. Большая часть войска расположена небольшими отрядами въ главныхъ городахъ и на станціяхъ вдоль дороги изъ Китая, гдѣ размѣщены войсковые магазины, а также въ пограничныхъ мѣстахъ для содержанія кордоновъ.

КОРЕЯ.

(По-корейски: Тсьо-сьонь; по-китайски: Чао-сань или као-ли).

ЦАРСТВУЮЩІЙ ДОМЪ И ГОСУДАРСТВЕННОЕ УСТРОЙСТВО.

Нынѣ царствующій въ Корей государь принадлежитъ къ дому *Ли*, занявшему престолъ въ 1392 году.

Основаніе государства на корейскомъ полуостровѣ относится къ 1121 г. до Р. Хр., и принадлежитъ одному изъ потомковъ, павшей въ Китаѣ, династіи Шанъ. Первоначальная его исторія представляетъ рядъ непрерывныхъ внутреннихъ потрясеній и завоеваній страны то китайскими, то монгольскими и тунгусскими династіями, владѣвшими сѣвернымъ Китаемъ, до тѣхъ поръ, пока наконецъ не укрѣпился нынѣшній домъ Ли. Впрочемъ, и съ этого времени, т. е. съ конца XIV в., Корея не имѣла самостоятельнаго существованія, а покорялась: до 1502 Китаю, съ 1502—1506 Японіи, затѣмъ опять Китаю и съ 1636 г. маньчжурамъ, которымъ платитъ дань и понынѣ. Эта подчиненность ограничивается однако преимущественно только внѣшнею формою: въ 10-й лунѣ каждаго года изъ Кореи отправляется посольство въ Пекинъ, которое получаетъ тамъ календарь, чѣмъ отчасти выражается признаніе китайской династіи и китайскаго счисленія; къ новому году приходитъ большое посольство, съ данью; наконецъ, при каждомъ возшествіи на престолъ, государь Кореи увѣдомляетъ о томъ императора. Въ 1866 году, когда, по случаю убійства католическихъ миссіонеровъ, французское правительство потребовало удовлетворенія отъ китайскаго, то послѣднее отклонило отъ себя отвѣтственность по дѣламъ Кореи и тѣмъ фактически признало ея независимость.

Государь Кореи носитъ титулъ *Ванъ* (король); но въ простонародьи называется *нараними*. Власть его деспотически-патріархальная, ограниченная только обычаемъ. Высшія правительственныя мѣста суть: 1) Палата, завѣдующая дѣлами родственниковъ государя, соотвѣтствующая китайскому княжескому правленію. 2) Верховный совѣтъ (самъ-са-куанъ, т. е. приказъ трехъ правителей), состоящій изъ трехъ сановниковъ и обязанный слѣдить за поддержаніемъ существующаго порядка; старшій членъ этого совѣта носитъ названіе «главы справедливаго правительства», а остальные два называются «правящіе по справедливости». 3) Палата, завѣдующая награжденіемъ за доблестную службу. 4) Палата, для приѣма иностранцевъ, и 5) апелляціонный судъ.

Органами исполнительной власти служатъ, какъ и въ Китаѣ, шесть палатъ: чиновъ, финансовъ, обрядовъ, военная, уголовная и общественныхъ строеній (*).

Провинціальное управленіе сосредоточивается въ лицѣ губернаторовъ (Мок-са). Имъ подчинены окружные (пу-сай) и уѣздные начальники, а также чиновники, завѣдующіе казенными магазинами, и сборщики податей. Маленькими мѣстечками и деревнями управляютъ старшины (улъ-камъ). Кромѣ этихъ постоянныхъ властей, въ каждой провинціи есть одинъ «разъѣзжающій инспекторъ» или фискаль, на обязанности котораго лежитъ контроль надъ всѣми чиновниками, не исключая губернаторовъ. Фискалы подчиняются главному инспектору столичной провинціи, и придворному инспектору (шюн-цхаръ-камсай). Органами этой системы официальныхъ шпионовъ служатъ полицейскіе агенты (шюнъ-камсай и камсай) въ округахъ и уѣздахъ. Эта организація совершенно сходна съ японскою.

Въ административномъ отношеніи Корея раздѣляется на 8 провинцій, называемыхъ («До») дорогами, которыя подраздѣляются еще на округа и уѣзды.

| Провинціи. | Главные города. |
|--------------|------------------|
| Бьен-ки-до. | Сяури (столица). |
| Ба-уан-до. | Уан-дзю. |
| Хуан-хай-до. | Хуан-дзю. |
| Чун-чен-до. | Чун-дзю. |
| Чел-ла-до. | Чьен-дзю. |
| Кли-шан-до. | Кли-дзю. |
| Пи-ан-до. | Пи-янъ. |
| Хан-кьон-до. | Хан-хунъ. |

ТЕРРИТОРІЯ И НАРОДОНАСЕЛЕНІЕ.

Корея занимаетъ горный полуостровъ, примыкающій на сѣверо-западѣ къ владѣніямъ Китая, а на сѣверо-восточной оконечности къ Россіи. Граница Кореи съ Китаемъ идетъ по р. Яму-цзянъ (по-корейски Ори-ганъ), начиная отъ Ляодунскаго залива Желтаго моря до ея истока. На правомъ берегу этой рѣки, по приказанію имп. правленія Кан-си, для избѣжанія пограничныхъ споровъ, оставлена незаселенная полоса, шириною отъ 10 до 20 географическихъ миль. Отъ вершины р. Яму-цзяна граница протекаетъ по хребту Чанъ-бо-шанъ (по-корейски Пек-ту-санъ) и на восточномъ склонѣ его спускается къ рѣкѣ Тумень-ула (Гаоли-цзянъ), по которой идетъ до Японскаго моря. Эта часть границы отдѣляетъ Корею отъ Гиринской провинціи, а на пространствѣ послѣднихъ 10 верстъ до устья—отъ русской Приморской области Восточной Сибири.

Вдоль всего побережья Японскаго моря до южной оконечности полуострова проходитъ высокій хребетъ, который спускается почти обрывами въ море. На западномъ, болѣе отлогомъ, склонѣ образовались значительныя рѣчныя долины, въ которыхъ сосредоточена большая часть населенія государства.

Пространство Кореи, вмѣстѣ съ принадлежащими ей островами, обыкновенно опредѣляютъ въ 4,000 □ миль.

Народонаселеніе Кореи очень мало извѣстно; полагаютъ, что оно достигаетъ 10.000,000 д. Судя по языку, народъ Кореи происходитъ отъ одного корня съ японцами, но въ немъ несомнѣнно есть и большая примѣсь китайскаго и тунгусскаго элементовъ.

(*) Зибольдъ (Nippon VII. pag. 57) считаетъ только 5 палатъ и, кромѣ нихъ, называетъ только верховный совѣтъ. Свѣдѣнія объ остальныхъ органахъ заимствованы изъ Изв. Р. Геогр. Общ. т. II, № 2.

ПРОМЫШЛЕННОСТЬ.

Земледѣліе. Всѣ земли составляютъ государственную собственность и раздаются въ пользованіе жителямъ. Даже государь не имѣетъ поземельной собственности, а высшіе сановники получаютъ надѣлы только на время нахождения въ должности. Хлѣбопашество составляетъ главное занятіе жителей и пользуется такимъ же покровительствомъ государя, какъ и въ Китаѣ. Вслѣдствіе необходимости воздѣлывать покатоги горъ, развилась система устройства терасъ, достигающихъ иногда весьма значительной высоты. Но способы и орудія обработки очень несовершенны.

Главный продуктъ Кореи есть *рисъ*, воздѣлываемый во всей странѣ, исключая прибрежной полосы къ сѣверу отъ залива Броутона, гдѣ его замѣняетъ просо. Сорго, пшеница, кукуруза, греча, бобы разводятся тоже повсемѣстно. Картофель, какъ говорятъ, завезенъ только въ 1832 году миссіонеромъ Гюплафомъ, но распространенъ уже почти по всему государству. При среднихъ урожаяхъ народное продовольствіе обезпечено, но неурожаи случаются довольно часто, вслѣдствіе чего правительство устроило запасные магазины изъ которыхъ, въ случаѣ дороговизны, хлѣбъ продается населенію за дешевую цѣну. *Шелководство* очень развито и даетъ сырецъ высокаго качества; оно поставлено подъ непосредственное покровительство государыни. *Конопля* въ большомъ употребленіи и служитъ для выдѣлки очень хорошихъ полотень. Для нихъ берутъ волокна только верхняго наружнаго слоя, при чемъ самый стебель не мнется, а предварительно вываривается и затѣмъ обдирается. *Хлопокъ* распространенъ значительно, но не покрываетъ всей потребности тканья матерій для одежды. *Табакъ* извѣстенъ въ Кореѣ со времени войнъ съ японцами, но до сихъ поръ, не смотря на всеобщность употребленія, обрабатывается дурно, и лучшіе сорта его привозятся по прежнему изъ Японіи. Овощи и плоды тѣ же, какія встрѣчаются въ сѣверномъ Китаѣ.

Скотоводство въ Кореѣ еще менѣе развито, нежели въ Китаѣ, и всѣ породы скота поразительно малорослы, особенно лошади; овецъ вовсе нѣтъ; рогатый скотъ употребляется для земледѣлія и перевозки тяжестей и только изрѣдка въ пищу; молоко не въ употребленіи.

Горный промыселъ преобладаетъ въ сѣверныхъ провинціяхъ, преимущественно въ хребтѣ и отрогахъ Чанъ-бо-шаня. Предметы добыванія суть: золото, серебро, желѣзо, каменная соль, горный хрусталь и каменный уголь, который, судя по образцамъ, очень хорошъ. Мѣдь ввозится въ Корею изъ Японіи, изъ чего слѣдуетъ заключить, что собственная добыча не велика. Европейскіе писатели новѣйшаго времени говорятъ о большихъ рудныхъ богатствахъ Кореи; но если эти извѣстія и вѣрны, то несомнѣнно также, что разработка рудъ очень несовершенна.

Промышленность заводская и фабричная, по весьма немногимъ лишь отраслямъ, можетъ сравниться съ промышленностью Китая и Японіи. Изъ предметовъ промышленности пользуются извѣстностью: бумага писчая, довольно толстая и прочная, приготовляемая, какъ думаютъ, изъ тутоваго дерева (*Morus rufifera*) и употребляемая въ Китаѣ для оконъ; тонкія шелковыя ткани, бумажныя плотныя матеріи, циновки, волосяныя ткани и т. п. Преобладающій цвѣтъ всѣхъ корейскихъ матерій бѣлый, но встрѣчаются и свѣтло-голубыя, розовыя и фіолетовыя.

Торговля и пути.

Вслѣдствіе строгой запретительной системы, внѣшняя торговля Кореи производится въ самыхъ ограниченныхъ размѣрахъ.

Съ Китаемъ главными посредниками торговли служатъ караваны, идущіе при посольствахъ въ Пекинъ. Первое изъ этихъ посольствъ сопровождаютъ только два купца; но при второмъ, допускающемъ гораздо большее число купцовъ (примѣрно до 300), тянутся длинные ряды возовъ, нагруженныхъ жень-шенемъ, бумагою, шелковыми и бумажными тканями и тигровыми шкурами, взамѣнъ которыхъ вывозится китайскій и европейскій аршинный товаръ и разныя подѣлки. Кромѣ этой привилегированной торговли, производится мѣна на двухъ ярмаркахъ: 1) Въ городѣ Фынъ-хуанъ-ченъ, близъ границы съ Шенъ-цзиномъ происходитъ три раза въ годъ, а именно: въ 3-й, 9-й и 12-й лунъ; предметы торга тѣ же, которые идутъ въ Пекинъ, но кромѣ того корейцы привозятъ немного золота. 2) Въ Хунъ-чунъ, близъ русской гавани Посьета, разъ въ два года, въ 11-й лунъ; предметы вывоза изъ Кореи: лошади, быки, ткани и бумага; а ввоза: мулы, ослы, собаки, кожи и немного европейскаго товара. Контрабандная торговля на джонкахъ изъ провинціи Шандунъ, не смотря на строгость правительства, довольно сильна. Полагаютъ, что ею занято до 20 джонокъ ежегодно, которыя, между прочимъ, ввозятъ около 8,000 кусковъ европейскихъ бумажныхъ издѣлій, а вывозятъ преимущественно жень-шень, или, за неимѣніемъ его, морскую капусту и рыбу.

Съ Японіею торговля производится въ гавани Чосанъ (Пу-санъ-кай), на юго-восточномъ берегу полуострова, гдѣ японское правительство еще со временъ бывшаго своего господства надъ Кореею (въ 1500-хъ годахъ) содержитъ небольшой военный постъ и торговую факторію. Содержаніе этого поста лежитъ на обязанности князя Цусима, который пользуется исключительнымъ правомъ торговли съ Кореею. Положеніе японцевъ въ факторіи очень стѣсненное, но торговля производится непрерывно. Вывозится преимущественно серебро, а ввозятся: табакъ, лаковые вещи, мѣдныя издѣлія и т. п.

Съ Россіею въ гавани Посьета только-что возникаетъ небольшая торговля скотомъ; взамѣнъ котораго ввозятся деньги и кое-какіе европейскіе товары.

Водяныя пути. Вдоль всего западнаго берега полуострова тянутся группы острововъ, прикрывающія его со стороны моря и дающія возможность поддерживать постоянное каботажное сообщеніе моремъ между различными пунктами побережья. По этому судоходство въ этой части государства очень развито, и всѣ европейскіе путешественники упоминаютъ о множествѣ двигающихся здѣсь джонокъ. Восточный берегъ менѣе удобенъ для медкаго плаванія. Рѣки Кореи доступны на небольшое лишь разстояніе отъ устья. *Дороги,* сколько извѣстно, пролегаютъ по слѣдующимъ главнымъ направленіямъ: 1) Вдоль западнаго берега отъ устья Ялу-цзяна до столицы Сяури; по ней ходятъ посольства. 2) Изъ столицы къ сѣвернымъ предѣламъ государства; она идетъ по западной сторонѣ горъ, до залива Броутонъ, а оттуда по восточной, такъ какъ береговой хребетъ на этомъ пространствѣ отступаетъ внутрь страны; близъ города Кинъ-шень она опять переходитъ черезъ горы и отъ Хорина слѣдуетъ по долинѣ р. Тумень-цзяна; большею частью, по этой дорогѣ можно ѣхать въ телѣгѣ, но на перевалахъ развѣиваютъ кладъ. 3) Изъ столицы на югъ ведутъ два пути: западный, по провинціи Чел-ла-до, и восточный, по пров. Кин-шан-до. Судя по устройству

корейскихъ повозокъ, двухколесныхъ, имѣющихъ узкій ходъ и чрезвычайно легкихъ, нужно думать, что дороги вообще еще мало устроены. Это подтверждается, впрочемъ, и путешественниками.

ЦЕРКОВЬ И ОБРАЗОВАНИЕ.

Господствующая религія—Буддизмъ, но высшіе классы, подобно китайцамъ, держатся религіи ученыхъ. Всѣ обряды, налагаемые этою государственною религіею, какъ-то: поклоненіе предкамъ, трауры и т. п., исполняются корейскими чиновниками съ большею строгостью, нежели китайцами. Буддійское духовенство не пользуется уваженіемъ.

Образованіе развито во всѣхъ слояхъ населенія и литература пользуется необыкновеннымъ почетомъ. Система образованія и экзаменовъ сходна съ китайскою; въ высшемъ институтѣ, въ столицѣ, находится 500 учениковъ. Въ литературѣ и официальной перепискѣ употребляются китайскій языкъ и письмена, но корейцы придали имъ другое произношеніе. Многіе корейцы говорятъ впрочемъ чистымъ пекинскимъ нарѣчіемъ. Народъ имѣетъ особія письмена, сходныя съ японскими, которыя состоятъ изъ 22 буквъ, приспособленныхъ къ силлабическому корейскому языку. Литература довольно богата, но еще мало извѣстна въ Европѣ.

ФИНАНСЫ.

Относительно государственныхъ доходовъ извѣстно только, что они взимаются преимущественно натурою, въ размѣрѣ одной десятой со всякаго урожая. Кромѣ того, въ большомъ употребленіи натуральныя повинности.

ВООРУЖЕННЫЯ СИЛЫ.

Сколько извѣстно, корейскія войска состоятъ исключительно изъ милиціи, въ которой обязанъ служить каждый взрослый, свободнаго сословія. По китайскимъ источникамъ, численность этой милиціи достигаетъ 640,000 человекъ. Въ каждой провинціи есть одинъ главнокомандующій и отъ 4 до 5 штабъ-офицеровъ, которымъ подчинены десяточные начальники въ деревняхъ. На обязанности послѣднихъ лежитъ веденіе списковъ взрослога населенія, способнаго носить оружіе.

Всѣ лица свободнаго сословія обязаны одинъ разъ въ семь лѣтъ нести, въ теченіе двухъ мѣсяцевъ, службу въ столицѣ. Достигшій 60 лѣтъ освобождается отъ службы.

Кромѣ упомянутыхъ выше провинціальныхъ чиновъ, существуютъ еще слѣдующіе:

- Главнокомандующій арміею (Цон-суй).
- Командующій столичными войсками.
- Командующій охраннымъ корпусомъ.
- Командиры центра, праваго и лѣваго крыла.
- » средняго, праваго и лѣваго резерва.
- Начальникъ запасныхъ войскъ.

Пѣхота вооружена саблями, фитильными ружьями и пиками, а офицеры луками и стрѣлами; кавалерія — саблями, луками и палицами. Войска одѣваются и вооружаются на свой счетъ.

Полагаютъ, что число свободныхъ людей, не бывшихъ никогда на службѣ, и рабовъ составляетъ половину взрослога мужскаго населенія; слѣдовательно, вся другая половина знакома со службою.

ДЕНЬГИ, ВѢСЫ И МѢРЫ.

Въ собственномъ Китай. Монета только мѣдная (цзянь), состоящая изъ сплава мѣди съ цинкомъ. Обыкновенный курсъ ихъ отъ $\frac{1}{5}$ — $\frac{1}{6}$ копѣйки. Онѣ употребляются связками въ 1,000 штукъ. Въ Пекинѣ употребляются большія монеты, содержащія 10 номинальныхъ цзяней. Курсъ ихъ чрезвычайно различенъ, среднимъ числомъ около 5,000 номинальныхъ цзяней за 1 рубль сер. Монета отливается въ каждой провинціи. Болѣе крупные расчеты производятся на вѣсъ серебра, причемъ за единицу принять 1 ланъ (лянъ) серебра = цѣнностью около 2 р. сер. Въ разныхъ мѣстностяхъ ланъ нѣсколько измѣняется; проба серебра также неодинакова.

Вѣсъ: Единицею служитъ ланъ = $\frac{1}{11}$ рус. фунта = 10 цзянь = 100 фынъ; 16 ланъ = 1 гинъ или цзинъ; 160 гинъ = 1 данъ (мѣшокъ) = 5 п. $32\frac{8}{11}$ фунт. рус. вѣса. Въ европейскихъ таможенныхъ принять однообразный казенный вѣсъ *кху-пхинъ*, но европейцы придали единицамъ этого вѣса слѣдующія названія: 1 гиня наз. кетти (catty), 100 гинъ = 1 пикуль (picul), 1 данъ = 1 там, 1 ланъ = 1 тэль (tael). Эти названія взяты изъ Индіи. По трактатамъ 1 пикуль принять = 133 англ. фунт. = 146 рус. ф.

Мѣра: Единицею погонной мѣры служитъ 1 чп = 1,26 англ. футъ = 10 цунъ = 100 фынъ (просяныхъ зеренъ положенныхъ рядомъ) = 1,000 ли; 10 чи = 1 чжанъ (сажень). Поземельною мѣрою служитъ 1 бу (шагъ) = 5 чи; 360 бу = 1 ли = $267\frac{2}{7}$ русск. саж. Для измѣренія поземельныхъ площадей употребляють гунъ = 5 чи (футъ); 240 □ гунъ = 1 му = 6510,42 □ англ. ф.; 100 му = 1 цинъ. Мѣрою емкости служитъ ху (железный четырехугольный ящикъ) = 1,580 кубич. дюймовъ = 5 дэу. Жидкости продаются на вѣсъ.

Въ Маньчжуріи. Система китайская. Монетная единица для большихъ суммъ есть ланъ серебра или золота, которыя употребляются въ большихъ слиткахъ до 50 ланъ вѣсу. Подраздѣленія лана тѣ же, какъ и въ Китаѣ, но вѣсъ его во всякомъ городѣ немного различенъ. Для мелкихъ расходовъ употребляются мелкая мѣдная монета или кредитные билеты, выпускаемые частными торговыми домами и преимущественно мѣняльными лавками, которыя замѣняютъ наши банки. Право выпуска билетовъ ничѣмъ неограничено и почти всякій торговый домъ пользуется имъ, такъ что въ Нью-чуанѣ до 123 фирмъ имѣютъ свои билеты. Самыя малыя бываютъ въ 2 связки, самыя большія въ 100 связокъ мѣдныхъ монетъ. Связка, которая въ Китаѣ полагается 1,000 монетъ, въ Маньчжуріи содержитъ ихъ только 160, но онѣ считаются за 1,000 воображаемыхъ единицъ, которыя называются малыми куан-дунскими цзянь (Куан-дунъ значитъ: къ востоку отъ заставы, т. е. отъ Великой стѣны). Кредитные билеты имѣютъ ограниченный районъ обращенія и рѣдко принимаются далѣе 50 верстъ отъ того города, въ которомъ они выпущены. Курсъ бумажекъ и серебра измѣняется ежедневно и опредѣляется утромъ на сходѣ всѣхъ мѣняль. Среднее за 5 лѣтъ на югѣ Маньчжуріи было 9 связокъ за 1 ланъ серебра.

Въ Нью-чуанѣ 110 гиновъ торговаго вѣса равны 100 гинамъ таможеннаго вѣса. Для мѣры емкости употребляется ящикъ, въ которомъ помѣщается на югѣ Маньчжуріи около 1 пуда, на сѣверѣ же = 1,3 пуда проса.

Въ Монголіи. Своей системы мѣры, вѣса и монеты монголы, повидимому, никогда не имѣли. Кромѣ лана серебра (китайской монетной единицы), который въ Монголіи имѣетъ фиктивную цѣнность, единицею служитъ кирпичъ чаю, раздѣляющійся на 30 шара-цай. Это отварные чайные листья заклеенныя въ продолговатый конвертъ съ печатями.

Мѣры для разныхъ товаровъ различны, болѣе всего употребляется для матерій ама—квадратъ, бокъ коего соотвѣтствуетъ ширинѣ ткани. Остальные товары измѣряютъ ручными саженими и четвертями.

На сѣверѣ Халхи знакомы съ русскою монетою и мѣрою, а по границѣ и въ Ургѣ уже принимаютъ русскіе кредитные билеты.

Въ Чжунгаріи. Монета отливается изъ 0,70 частей мѣди, 0,09 частей свинцу и 0,01 частей олова, цѣнность и подраздѣленія ея китайскія. Вѣсъ и мѣра какъ въ Китаѣ.

Въ Туркестанѣ. 500 монетъ (пуль), наназанныхъ на веревку = 1 тынгъ = 1 ланъ серебра; они отливаются изъ чистой мѣди. Каждая монета содержитъ вѣсомъ 1,2 чинъ мѣди.

Въ Тибетѣ монеты серебряныя—большія, вѣсомъ въ 1 золотн., назыв. чанъ-ка, малыя въ $\frac{1}{2}$ золотн., наз. че-пче; первыхъ 9, а вторыхъ 18 = 1 лану сер.

Въ Корей система денегъ, вѣсовъ и мѣръ одинаковая съ Китаемъ, но монета особаго чекана.

МАТЕРИАЛЫ.

- Якинѳъ. Китай. Его жители, нравы, обычаи, просвѣщеніе. С.-Петербург. 1840 г.
 Его же. Статистическое описаніе Китайской Имперіи. 2 ч. С.-Петербург. 1842 г.
 Его же. Записки о Монголіи. 2 ч. С.-Петербург. 1828 г.
 Его же. Описаніе Чжунгаріи и Китайскаго Туркестана. 2 ч. С.-Петербург. 1829 г.
 О торговых путяхъ по Китаю и подвластныхъ ему владѣніяхъ. Палладія Ка-
 еарова. Зап. Имп. Р. Г. Общ. кн. IV. 1850 г.
 Риттеръ. Землеводеніе Азіи. Переводъ Семенова. С.-Петербург. 1856 г. Т. I.
 Труды членовъ Россійской духовной миссіи въ Пекинѣ. 4 тома.
 Влангали. Геогностическія поѣздки въ восточную часть Киргизской степи. С.-Пе-
 терб. 1853 г.
 Трактаты Европейскихъ государствъ съ Китаемъ. Кяхта, 1862 г.
 Критъ. Будущность кяхтинской торговли. С.-Петербург., 1864 г.
 Ив. Носковъ. Кяхтинская торговля. Библиотека для чтенія. 1865 г. Т. II.
 Путешествіе на озеро Зайсанъ и въ рѣчную область Чернаго Иртыша и т. д.
 Карла Струве и Гр. Потанина. Зап. Имп. Р. Г. Общ. по общей географіи.
 Т. I. 1867 г.
 А. Гейнсъ. О возстаніи мусульманскаго населенія или Дунгеной въ западномъ
 Китаѣ. Военный Сборникъ, 1866 г. Августъ.
 Матеріалы для описанія Кореи. Изв. Имп. Р. Г. Общ. Т. II. № 2. 1866 г.
 М. Венюковъ. Путешествія по окраинамъ русской Азіи. С.-Петербург. 1868 г.
 Виды внѣшней торговли съ 1860 по 1867 годъ.
 Сборникъ свѣдѣній и матеріаловъ по вѣдомству Министерства Финансовъ за
 1865, 1866 и 1867 годы.
 Свѣдѣнія о ходѣ сухопутной торговли Россіи съ Китаемъ чрезъ Кяхту за
 1864, 1865 и 1866 годы; печатаемыя кяхтенскими купеческими старшинами.
 Ritter. Erkunde von Asien. В. III. Berlin. 1834.
 W. Williams the Middle Kingdom; въ нѣмецк. переводѣ Кольмана. Кассель. 1851.
 Fortune (Robert). Two visits to the Tea Countries of China. London. 1853.
 » Jedo and Peking. London. 1863.
 » A residence among the Chinese. 1857.
 М. Нюс. Souvenirs d'un Voyage dans la Tartarie, le Thibet et la Chine pen-
 dant les années 1844, 1845 et 1846. 2 v. Paris. 1850.
 М. Нюс. L'Empire chinois, faisant suite au Souvenirs d'un Voyage. Paris.
 1854. 2 v.
 Davis (Sir John). China: a general description of that Empire and its inha-
 bitants. 2 v. London. 1857.
 L. Oliphant. Narrative of Lord Elgin's Mission to China and Japan. London.
 1859. 2 v.
 Klemm (Gustav). China das Reich der Mitte. Leipzig. 1847.
 Maron. Japan und China. Berlin. 1863.
 Werner. Die preussische Expedition nach China, Japan und Siam, in den Jahren
 1860, 1861 und 1862. Leipzig. 1863.
 de Courcy (Marquis). l'Empire du Milieu. Paris. 1864 г.
 Princip. Tibet, Tartary and Mongolia. London. 1852.
 Rennie. Peking and the Pekingese. London. 1865. 2 v.
 Adolphe Armand. Lettres de l'Expédition de Chine et de Cochinchine. Paris. 1864.
 Blakiston. The Yang-tze. London. 1864.
 Pumpelly (Raphael). Geological researches in China, Mongolia and Japan during
 the years 1862—1865. Washington city 1866.
 Poussiellgue. Voyage en Chine et en Mongolie de M-r et M-me de Bourboulon.
 Paris. 1866. 1 v.
 The treaty ports of China and Japan. Hongkong. 1867.
 Commercial reports from H. M. consuls in China, Japan and Siam. 1865—1866.
 London. 1867.
 Rangoon and Western China. Blue-book- 1867.
 Reports from the foreign Commissioners at the various ports in China for 1865.
 London. 1867.
 The trade in central Asia. Blue-book. 1864.
 Vivien de St. Martin. Aperçu général de l'île de Formose. Bulletin de la So-
 ciété de Géographie. Paris, Juin. 1868.
 Reisen und Aufnahmen zweier Punditen (gebildeter Indier) in Tibet 1865 —
 1866. Petermann's Mittheilungen. 1868. №№ 7—8.
 Рукописные матеріалы, ежегодники и пр.

ЯПОНСКАЯ ИМПЕРІЯ.

Царствующій Домъ и Владѣтельные Князья.

Японія есть феодальная имперія, состоящая изъ множества княжествъ (до 600), связанныхъ одною центральною властью императора. *Микадо* (имя его неизвѣстно) имѣетъ около 16 лѣтъ отъ роду, вступилъ на престолъ въ мартъ 1867 г., послѣ своего отца микадо Нори-фито, родившагося въ 1820 году и наследовавшаго своему отцу микадо Динъ-го въ 1847 году.

Основателемъ династїи японскихъ императоровъ считается Цинъ-му, положившій ей начало въ 660 г. до Р. Хр. Съ тѣхъ поръ этотъ родъ не пресѣкался, хотя императорское достоинство нѣсколько разъ переходило изъ одной линїи въ другую. Нынѣшній микадо есть 223-й государь изъ этого дома. Престолъ переходитъ обыкновенно къ старшему сыну, но назначеніе наследника зависитъ отъ верховнаго совѣта, который собирается по смерти микадо и избираетъ иногда одного изъ младшихъ сыновей и даже другихъ родственниковъ покойнаго. До обнародованія, выборъ остается величайшею тайною. Остальные сыновья и родственники микадо получаютъ придворныя должности.

Владѣтельные князья или *Даймїо* раздѣляются на нѣсколько классовъ, соотвѣтственно получаемому ими поземельному доходу, который опредѣляется коками рису (*). Князья наследственны, но микадо имѣетъ право переводить ихъ изъ одного класса въ другой и даже вовсе лишать княжескаго достоинства. Непосредственное участіе въ государственныхъ дѣлахъ принимаютъ только имѣющіе отъ 1.200,000—10,000 коку рису поземельнаго дохода, а именно:

(*) Коку или мѣшокъ = $8\frac{1}{2}$ пуд. Въ помѣщаемой ниже таблицѣ князей, слова: но Ками, Доно, Таю и пр., обозначаютъ ихъ титулы. Слово же Мацдайра, есть имя, принадлежавшее одному изъ Микадъ и со времени его жалуемое въ видѣ почетной прибавки къ фамиліи.

| Имена и титулы. | Доходъ. | | Крѣпости и замки въ ихъ владѣніяхъ. | Въ какой области. |
|---|------------|-----------|--|-----------------------|
| | Кокъ рису. | Руб. сер. | | |
| I разрядъ Даймію. | | | | |
| Майда <i>Кага</i> но Kami | 1.202,700 | 5.003,200 | Канагосса, Дайсод- жи, Кутацу. | Ка-га и Но-то. |
| Мацдайра <i>Сатсума</i> но Kami | 760,800 | 3.164,900 | Кагосима, Садавара. | Сатсу-ма и Хи-ога. |
| Такунгава <i>Овари</i> Доно | 629,500 | 2.618,700 | Нагоза, Ину-Яма. | О-вари. |
| Мацдайра <i>Муцень</i> но Kami | 626,000 | 2.604,100 | Спрайзи, Сендай, Тайра. | Муцень. |
| Такунгава <i>Ки-сіу</i> но К. или <i>Кидо</i> . | 555,000 | 2.308,800 | Вакайма, Танабе Синго. | Ки-сіу. |
| Хосокава <i>Эдзу</i> но Kami | 540,000 | 2.245,400 | Кумамото, Яцо-сиро, Удо. | Хи-го. |
| Мацдайра <i>Мино</i> но Kami | 520,000 | 2.116,200 | Фукоока, | Це-ку-зень. |
| » <i>Аки</i> но Kami | 436,000 | 1.814,760 | Гиросима. | Аки. |
| » <i>Дайсенъ</i> но Таю | 369,000 | 1.535,000 | Эвакуну, Токуяма, Хаги-Хіюфу. | Нагато и Су- воо. |
| » <i>Фидзенъ</i> но Kami | 357,000 | 1.484,600 | Сага. | Хизень. |
| Токунгава <i>Мидо</i> Доно | 350,000 | 1.456,000 | Мидо. | Хи-тацъ. |
| <i>Ихамо</i> но Kami | 350,000 | 1.456,000 | Гикомэ. | Оо-ми. |
| Мацдайра <i>Ию</i> но Kami | 330,000 | 1.372,800 | Вакамацу. | Мутсенъ Сен- дай. |
| Тодо <i>Ицуми</i> но Kami | 323,000 | 1.343,680 | Верно. | Ига. |
| Мацдайра <i>Эцизень</i> но Kami | 320,000 | 1.331,200 | Тукози. | Еци-зень. |
| » <i>Кура</i> но Kami | 310,000 | 1.289,600 | Окайма. | Бизень. |
| » <i>Ава</i> но Kami | 250,000 | 1.040,000 | Соомито, Токусима. | Ава. |
| » <i>Тоса</i> но Kami | 242,000 | 1.006,720 | Такачи. | Ава-дзи. |
| Окуба <i>Рага</i> но Kami | 213,000 | 886,080 | Одавара. | То-за. |
| Арима <i>Гемба</i> но Kami | 210,000 | 873,600 | Коормэ. | Сага-ми. |
| Сагако <i>Окіо</i> но Таю | 205,000 | 852,800 | Акита. | Ци-ку-го. |
| Намбу <i>Синано</i> но Kami | 200,000 | 832,000 | Мориока, Хачинохэ. | Дева. |
| II разрядъ Даймію. | | | | |
| Мацдайра <i>Дева</i> но Kami | 180,000 | 748,800 | Мадзи. | Идау-мо. |
| » <i>Каи</i> » | 150,000 | 624,000 | Корій Яма. | Яма-то. |
| » <i>Оки</i> » | 150,000 | 624,000 | Узоо, Таку, Мацйяма. | И-га. |
| Окасова <i>Сакіо</i> » | 150,000 | 624,000 | Кокура. | Бузенъ. |
| Окудайра <i>Дайсенъ</i> но Таю | 150,000 | 624,000 | Накацу. | Бузенъ. |
| Сакай <i>Сасмонъ</i> но Дзіо | 150,000 | 624,000 | | Дева. |
| Вайзугуй Данію но Дайхвцу | 150,000 | 624,000 | Игунсава. | Дева. |
| Сакакибари Сикибу но Таю | 150,000 | 624,000 | Таката. | Едзи-го. |
| Сакай <i>Оото</i> но Kami | 150,000 | 624,000 | Гимедзи. | Ху-сима. |
| Такибана <i>Саку</i> Сіодзенъ | 120,000 | 499,200 | Янагава. | Ци-ку-го. |
| Курусима <i>Ава</i> но Kami | 102,000 | 424,320 | Такеда. | Бун-го. |
| Мацдайра <i>Синоса</i> но Kami | 100,000 | 416,000 | Оши. | Му-саск. |
| Тоди <i>Уимону</i> но Ціо | 100,000 | 416,000 | Огоки. | Ми-но. |
| Санада <i>Синано</i> но Kami | 100,000 | 416,000 | Мациро. | Сина-но. |
| Абе <i>Ию</i> но Kami | 100,000 | 416,000 | Сиракава. | Ошиу. |
| Цугаро <i>Еджіу</i> но Kami | 100,000 | 416,000 | Геромасе. | Ошиу. |
| Сакай <i>Вакаса</i> но Kami | 100,000 | 416,000 | Обама. | Вака-са. |
| Маайда <i>Киноске</i> | 100,000 | 416,000 | Тогава. | Эдз-дзіу. |
| Мацдайра <i>Инаба</i> но Kami | 100,000 | 416,000 | Сикано Тотори, Ю- нака. | Ина-ба. |
| Мацдайра <i>Микава</i> но Kami | 100,000 | 416,000 | Тсуяма. | Мима-сака. |
| Абе <i>Исенъ</i> но Kami | 100,000 | 416,000 | Тукуяма. | Бин-го. |
| <i>Маимай</i> <i>Сима</i> но Kami | | | Мацумай. | Остр. Эзо. |
| Дате <i>Тотоми</i> но Kami | 100,000 | 416,000 | Овадзима. | И-га. |
| III разрядъ Даймію. | | | | |
| <i>Цусима</i> но Kami | 100,000 | 416,000 | Фучу. | остр. Цусима. |
| Цузія <i>Уемене</i> но Kami или Соно. | 95,000 | 355,200 | Сугіура. | Хи-тацъ. |

| Имена и титулы. | Доходъ. | | Крѣпости и замки въ ихъ владѣніяхъ. | Въ какой области. |
|--|------------|-----------|-------------------------------------|-------------------|
| | Кокъ рису. | Руб. сер. | | |
| Мацдайра Окіо Носке | 82,000 | 355,200 | Така Сакіе. | Коо-дзукэ. |
| Макино Гообу но Соно | 80,000 | 341,120 | Касава. | Хи-тацц. |
| Мацдайра Хіобу но Таю | 80,000 | 332,800 | Аказа. | |
| Дои <i>Ови</i> но Ками | 80,000 | 332,800 | Туругава. | Симо-фуса. |
| Онояма Дайсенъ Носке | 78,000 | 332,800 | Гефъ. | Ми-но. |
| Тада <i>Ямасиро</i> но Ками | 78,000 | 324,480 | Уцуномя. | Симо-цке. |
| Накагава Сіури но Таю | 70,000 | 324,480 | Ока. | Бун-го. |
| Мацдайра <i>Ицу</i> но Ками | 70,000 | 291,200 | Іосида. | Мика-ва. |
| Макино <i>Бузенъ</i> но Ками | 70,000 | 291,200 | Нагаонака. | Еци-го. |
| Мацдайра <i>Ясэ</i> но Дзю | 70,000 | 291,200 | Симабара. | Хизенъ. |
| Найто <i>Ното</i> но Ками | 70,000 | 291,200 | Нобонока. | Хи-ога. |
| Мацдайра <i>Хоки</i> но Ками | 70,000 | 291,200 | Міяцу. | Тан-го. |
| Буссе <i>Ямато</i> но Ками | 60,000 | 291,200 | Секи-Ядо. | Симофу-са. |
| Мацдайра <i>Ики</i> но Ками | 60,000 | 249,600 | Фирандо. | о. Фирандо. |
| Мацдайра <i>Ицуми</i> но Ками | 60,000 | 249,600 | Нисіу. | Мика-ва. |
| Ишикава <i>Токомо</i> но Ками | 60,000 | 249,600 | Ками-Ямо. | И-се. |
| Инойе <i>Коваци</i> но Ками | 60,000 | 249,600 | Хама-Мацу. | Тоо-тоо-ми. |
| Хонда <i>Гіобу</i> но Таю | 60,000 | 249,600 | Джень-Шо. | Оо-ми. |
| Мацдайра <i>Тамба</i> но Ками | 60,000 | 249,600 | Мацмото. | Сина-но. |
| Акimoto <i>Тажима</i> но Ками | 60,000 | 249,600 | Фацц-баси. | Коо-дзукэ. |
| Сома <i>Дайсенъ</i> Носке | 60,000 | 249,600 | Накамура. | |
| IV разрядъ Даймію. | | | | |
| Мацдайра <i>Цуо</i> но Ками | 60,000 | 249,600 | Танагура. | |
| Тосауа <i>Касука</i> Носке | 60,000 | 249,600 | Синъ. | Дева |
| Найто <i>Ки</i> но Ками | 60,000 | 249,600 | Мураками. | Едзи-го. |
| Овауама <i>Симоза</i> но Ками | 60,000 | 249,600 | Синояма. | Тан-ба. |
| Мацдайро <i>Уку</i> Сьогенъ | 60,000 | 249,600 | Хамада. | Ива-ми. |
| Ога Суара <i>Сату</i> но Ками | 60,000 | 249,600 | Карауо. | Хизенъ. |
| Окабе <i>Найзенъ</i> но Ками | 59,000 | 224,320 | Кішгу Уада. | Идзу-ми. |
| Іенаба <i>Битиу</i> но Ками | 56,000 | 232,960 | Озъ Энъ Кине. | Бун-го. |
| Хеа <i>Сури</i> но Таю | 51,000 | 212,160 | Эби. | Хи-ога. |
| Мицуо <i>Дева</i> но Ками | 50,000 | 208,000 | Нумацу. | Су-ру-га. |
| Мацдайра <i>Ига</i> но Ками | 50,000 | 208,000 | Хуэда. | Сина-но. |
| Макино <i>Тотоми</i> но Ками | 50,000 | 208,000 | Кумосо. | Сина-но. |
| Макура <i>Су</i> но Ками | 50,000 | 208,000 | Анака. | Кодзу-ке. |
| Агита <i>Ава</i> но Ками | 50,000 | 208,000 | Мигаро. | |
| Мидзуо <i>Дайкенъ</i> Моцо или Сакон-сіогенъ | 50,000 | 208,000 | Яма Гага. | Дева. |
| Арима <i>Чита</i> но Ками | 50,000 | 208,000 | Мароока. | Еци-зенъ. |
| Мисогуци <i>Физенъ</i> но Ками | 50,000 | 208,000 | Сибата. | Едзи-го. |
| Мацдайра <i>Ки</i> но Ками | 50,000 | 208,000 | Ками Яма. | Тан-ба. |
| Вакисака <i>Авадзи</i> но Ками | 50,000 | 208,000 | Тацуно. | Хахи-ми. |
| Хакура <i>Су</i> но Ками | 50,000 | 208,000 | Мацяма. | Бидз-дзіу. |
| Бисгату <i>Игата</i> но Ками | 50,000 | 208,000 | Маругаме. | Сану-ки. |
| Буруда <i>Кай</i> но Ками | 50,000 | 208,000 | Акидзуки. | Цеку-зенъ. |
| Хонда Накацъ каза но Таю | 50,000 | 208,000 | Окасаки. | Ми-кава. |
| Ота <i>Бицу</i> но Ками | 50,000 | 208,000 | Какегава. | То-томи. |
| V разрядъ Даймію. | | | | |
| Нагаи <i>Тотоми</i> но Ками | 46,000 | 191,360 | Кочинъ. | } Сец-цу. |
| Мацдайра <i>Тотоми</i> но Ками | 40,000 | 166,400 | Амагасаки. | |
| Хонда <i>Бузенъ</i> но Ками | 40,000 | 166,400 | Танака. | Су-ру-га. |
| Дои <i>Юто</i> но Ками | 40,000 | 166,400 | Уи. | Едизенъ. |
| Нішоно <i>Оки</i> но Ками | 35,000 | 145,600 | Тотука. | То-то-ми. |
| Макино <i>Каваци</i> но Ками | 35,000 | 145,600 | Танабе. | Тан-го. |
| Мацдайра <i>Сурага</i> но Ками | 35,000 | 145,600 | Ивадзи. | Ига. |
| Нагаи <i>Хио</i> но Ками | 32,000 | 133,120 | Кано. | Ми-но. |
| Буцциди <i>Оми</i> но Ками | 32,000 | 133,120 | Фукудзи Яма. | Тан-ба. |
| нагаки <i>Сеца</i> но Ками | 30,000 | 124,800 | Тоба. | Си-ма. |

| Имена и титулы. | Доходъ. | | Крѣпости и замки въ ихъ владѣніяхъ. | Въ какой области. |
|--|------------|-----------|-------------------------------------|-------------------|
| | Кокъ рису. | Руб. сер. | | |
| Мацдайра <i>Сеца</i> но Ками | 30,000 | 124,800 | Такацу. | Ми-но. |
| Мацдайра <i>Ното</i> но Ками | 30,000 | 124,800 | Яуамура. | Ми-но. |
| <i>Сона</i> Юаба но Ками | 30,000 | 124,800 | Такасима. | Сина-но. |
| <i>Този</i> Тамба но Ками | 30,000 | 124,800 | Мибу. | Симо-цке. |
| <i>Акубо</i> Садо но Ками | 30,000 | 124,800 | Крани Яма. | |
| <i>Итакура</i> но Ками | 30,000 | 124,800 | Тукусима. | Де-ва. |
| Мацдайра <i>Накасказа</i> но Соно | 30,000 | 124,800 | Ками Яма. | Едзи-го. |
| <i>Хори</i> Тамба но Ками | 30,000 | 124,800 | Мурамацу. | И-га. |
| Мацдайра <i>Сакіо</i> но Ками | 30,000 | 124,800 | Сайдзіо. | Хи-ога. |
| <i>Акидзуки</i> Садо но Ками | 27,000 | 112,320 | Сайфу. | Хизенъ. |
| Омура <i>Тамба</i> но Ками | 25,000 | 104,000 | Омура. | Бунго. |
| Киносита <i>Ямато</i> но Ками | 25,000 | 104,000 | Сиде. | Бунго. |
| Мацдайра <i>Саймонъ</i> но Дзѣо | 25,000 | 104,000 | Фумая. | |
| VI разрядъ Дайміо. | | | | |
| <i>Умура</i> Дева но Ками | 25,000 | 104,000 | Такатори. | Яма-го. |
| <i>Никава</i> Мэкура Бинго но Ками | 23,000 | 95,680 | Катцу Яма | Мима-сака. |
| <i>Наито</i> Суруга но Ками | 23,000 | 95,680 | Такато. | Сина-но. |
| <i>Ука</i> Сизенъ но Ками | 22,000 | 91,520 | Ионаске. | Му-саси. |
| <i>Міонаке</i> Тасанъ но Ками | 20,000 | 83,200 | Тауара. | Ми-кава. |
| <i>Моари</i> Ава но Ками | 20,000 | 83,200 | Сазки. | Бунго. |
| <i>Мори</i> Эцу но Ками | 20,000 | 83,200 | Акоо. | Ха-химі. |
| <i>Цемокю</i> Санюки но Ками | 20,000 | 83,200 | Дези. | Тадзи-ма. |
| Мацдайра <i>Гоинга</i> но Ками | 20,000 | 83,200 | Итовагава. | Едзи-го. |
| <i>Рокурайо</i> Шіого но Ками | 20,000 | 83,200 | Хунгойо. | Дева. |
| <i>Сакай</i> Сима но Ками | 30,000 | 124,800 | Малбаси. | Кодзукэ. |
| <i>Хонда</i> Бонго но Ками | 20,000 | 124,800 | Хаи Яма. | Синано. |
| Ицикаура <i>Оми</i> но Ками | 20,000 | 124,800 | Симодате. | Хитацц. |
| Наито <i>Тамба</i> но Ками | 20,000 | 124,800 | Коломо. | Микава. |
| Мадриѣма Каваци но Ками | 20,000 | 124,800 | Нагасима. | Идзэ. |
| Мидзуно <i>Сима</i> но Ками | 18,000 | 74,880 | Юки. | Симоса. |
| <i>Хори</i> Хіого но Ками | 17,000 | 70,720 | Джеэда. | Синано. |
| Мацдайра <i>Самуки</i> но Ками | 12,000 | 49,920 | Такамацо. | Сануки. |
| Отавара <i>Сайеда</i> но Ками | 11,000 | 45,760 | Отауара. | Симуцке. |
| <i>Хота</i> Биццү но Ками | 11,000 | 45,760 | Сакура. | Симоза. |
| Мацдайра <i>Эццү</i> но Ками | 11,000 | 45,760 | Конано. | Идзэ. |
| Нойона <i>Сакіо</i> но Таю | 11,000 | 45,760 | Ниху-Мацъ. | Ошцү. |
| <i>Хитоцу</i> Эначе Ніоба | 10,000 | 41,600 | Комадзу. | Иго. |
| Годѣма <i>Сайемо</i> но Дзѣо | 19,000 | 72,040 | Фукай (островъ). | Физенъ. |
| Мацдайса <i>Каваци</i> но Ками | 22,000 | 91,520 | Кидзики. | Бунго. |
| Сто Сайеммо но Дзѣо | 22,000 | 91,520 | Фкуи. | Физенъ. |
| Сагара <i>Симано</i> но Ками | 22,000 | 91,520 | Нагаса. | Ито. |
| Каме <i>Оки</i> но Ками | 30,000 | 124,800 | Цуано. | Ивами. |

Представители иностранныхъ державъ. Великобританіи—Сэръ Гарри См. Парксъ, посланникъ съ 1865 г.; Франціи—Максимъ Утрей, посланникъ; Пруссіи—де-Брантъ, повѣренный въ дѣлахъ съ 1867 г.; Соедин. Штатовъ Б. ванъ Фалькенбургъ, министръ-резидентъ съ 1866 г.; Италиі—графъ Саліе де ла Туръ, посланникъ съ 1867 г.; Португаліи—вице-адмиралъ де Суза, губерн. Макао, посланникъ съ 1868 г.; Россіи—коллежскій совѣтникъ Е. Бюцовъ, консулъ въ Хакодате.

ГОСУДАРСТВЕННОЕ УСТРОЙСТВО.

Въ Японіи искони существовало феодальное устройство, но до XII вѣка по Р. Хр. власть микадо была почти неограниченна и владѣтельные князья

(Даймио) не имѣли политическаго значенія. Только съ этого времени князья дѣлаются самостоятельными хозяевами своихъ владѣній, организуютъ между собою коалиціи и открыто сопротивляются власти императора. Для усмиренія этихъ междоусобицъ учреждается должность Сьо-гуна (Тай-куна), главнокомандующаго имперскими войсками; но вмѣсто поддержки центрального правительства, первый Сьо-гунъ, *Тори-тмо*, самъ наноситъ ему новый ударъ, забирая въ свои руки всю исполнительную власть. Въ короткое время онъ успѣваетъ на столько укрѣпиться, что можетъ передать правленіе, уже по наслѣдству, своему малолѣтнему сыну, при преемникахъ котораго микадо окончательно теряютъ власть и даже собственный удѣлъ ихъ падаетъ подъ управленіе Сьо-гуна. Въ концѣ XVI вѣка достоинство Сьо-гуна перешло къ Фиде-іоси, человѣку возвысившемуся своими личными достоинствами. Постоянными войнами ему удалось обуздать большую часть князей и сдѣлаться дѣйствительнымъ государемъ Японіи. По смерти его, сьо-гунство оставалось наслѣдственнымъ въ трехъ семействахъ (Мито, Овари и Ки-сиу), которыя носятъ названіе Госанкай. Такимъ образомъ въ теченіе шести вѣковъ, но особенно въ послѣдніе два вѣка, рядомъ съ законною властью императора, существовала другая—узурпированная власть Сьо-гуна. Это устройство подало поводъ къ мнѣнію, что Японією управляли два императора: духовный и свѣтскій; но въ сущности власть послѣдняго распространялась только на имперскія земли и города, на его собственный удѣлъ и на удѣлы князей его вассаловъ. Въ прочихъ княжескихъ земляхъ *de jure* онъ могъ дѣйствовать только съ согласія императора, безъ утвержденія котораго ни новый законъ, ни приговоры надъ князьями не имѣли силы. Этимъ ложнымъ пониманіемъ положенія сьо-гуна объясняются всѣ столкновенія европейцевъ, опиравшихся на трактаты, ратификованные не императоромъ, а только его намѣстникомъ. На дѣлѣ эта власть была единственно сильною властью въ государствѣ, и фактически большая часть князей совершенно подчинялась Сьо-гуну, который для надзора за ними установилъ правиломъ, чтобы каждый князь жилъ непремѣнно $\frac{1}{2}$ года въ Еддо и $\frac{1}{2}$ года въ помѣстьяхъ.

Для управленія государствомъ Сьо-гуну служили слѣдующіе органы: 1) *Городзіо*—государственный совѣтъ, состоящій изъ 5 членовъ, назначаемыхъ Сьо-гуномъ изъ мелкихъ даймио. Въ послѣднее время Городзіо вполнѣ управлялъ Японією и издавалъ иногда распоряженія безъ согласія Сьо-гуна; особенно важное значеніе онъ имѣлъ по дѣламъ виѣшной политики. 2) *Вакадусьори*, или второй совѣтъ, подчиненный первому и завѣдывающій администраціею и финансами государства въ болѣе тѣсномъ смыслѣ. Онъ также состоялъ изъ 5 членовъ, а иногда и большаго числа, назначаемыхъ изъ мелкихъ даймио. 3) *Кокучи*—совѣтъ, служившій представителемъ Микадо при Сьо-гунѣ и состоявшій изъ 18 членовъ, которые замѣщались, большею частью, наслѣдственно изъ самыхъ древнихъ княжескихъ родовъ. Согласіе этого совѣта требовалось по всѣмъ важнымъ вопросамъ.

Подъ управленіемъ Сьо-гуна и этихъ трехъ главныхъ правительственныхъ органовъ состояло множество чиновниковъ, извѣстныхъ подъ коллективнымъ именемъ *Буніо*, къ которымъ принадлежали: губернаторы имперскихъ городовъ, высшіе чиновники вѣдомства иностранныхъ дѣлъ и финансовъ, главные судьи, генералы и адмиралы и проч. Всѣ они назначались изъ сословія *Гата-мото*, т. е. дворянства Сьо-гуна или его вассаловъ. Большею частью, на каждую должность имѣлось по два чиновника, изъ которыхъ одинъ жилъ въ Еддо, а другой на мѣстѣ. Низшую администрацію составляли: *городскіе головы* (тазичори), большею частью наслѣдственные; *уличныя старшины* (оттана) и *десятники* (кассеро). Для постоянного наблюде-

нія за точнымъ отправленіемъ государственной службы учрежденъ былъ многочисленный штатъ контролеровъ или прокуроровъ (омецке), которымъ въ Европѣ несправедливо давалось названіе шіюновъ. При каждомъ, даже самомъ высшемъ, чиновникѣ имѣлся подобный контролеръ. Власть всей этой администраціи простиралась только на земли, непосредственно подчиненныя коронѣ. Княжества находились въ полной власти князей, имѣющихъ свои верховные суды, право на жизнь и смерть своихъ подданныхъ, право изданія особыхъ законовъ для своихъ владѣній и т. п. Многіе изъ нихъ почти не подчинялись Сьо-гунамъ и никогда не впускали въ свои владѣнія ихъ чиновниковъ. Значеніе князей усиливалось еще и тѣмъ, что высшія государственныя должности были наследственны въ княжескихъ родахъ, между которыми самъ Сьо-гунъ занималъ не первое мѣсто. Такимъ образомъ, по самому существу дѣлъ, между князьями, считавшимися юридически самостоятельными, и Сьо-гуномъ, неправильно пользовавшимся захваченною властью, должно было существовать постоянное соперничество, которое ждало только благопріятныхъ обстоятельствъ, чтобы перейти въ рѣшительное столкновеніе.

Власть Сьо-гуна, какъ она ни была хорошо обставлена, могла существовать только до тѣхъ поръ, пока князья были отрѣзаны отъ всякаго внѣшняго вліянія и не могли соединиться между собою. Когда же сношенія съ европейцами дали имъ общій интересъ, дѣла стали принимать иной оборотъ. Въ князьяхъ образовалась сильная оппозиція Сьо-гуну; имъ, болѣе чѣмъ когда-нибудь, сдѣлались невыносимыми его распоряженія, нарушавшія ихъ частныя самостоятельныя права; они начали открыто возставать на Сьо-гуна и, въ противовѣсъ ему, поднимать все болѣе и болѣе лицо микадо, какъ единственнаго законнаго государя.

Нынѣшній (1868) годъ былъ свидѣтелемъ кореннаго переворота въ устройствѣ Японіи. Подъ ударами сильной коалиціи князей, власть Сьо-гуна пала; послѣдній князь (Стубаши-доно), носившій это званіе, вынужденъ былъ отрѣчься отъ него, должность Сьо-гуна уничтожена, а вмѣстѣ съ тѣмъ объявлены и другія коренныя реформы, возстановляющія государственную конституцію на основаніяхъ, существовавшихъ въ XIII—XIV вѣкахъ, т. е. до утвержденія Сьо-гунства. Вслѣдствіе этого переворота Японія получила слѣдующее устройство: во главѣ государства, съ болѣею чѣмъ когда-нибудь торжественностью, возстановленъ *Микадо*, императоръ, власть котораго *de jure* неограниченна; онъ есть источникъ законодательства и глава управленія; особа его священна. На дѣлѣ, однако, микадо остался тою же куклою въ рукахъ сильныхъ князей, какою былъ въ рукахъ Сьо-гуна. *Исполнительная власть* сосредоточена въ лицѣ перваго министра—*Сокаи*; должность эта учреждена по послѣднему манифесту, вмѣсто должности квамбоку, ему подчиняются всѣ остальные органы исполнительной власти. Органами *законодательной* власти служатъ: государственный совѣтъ — *Гиджію*, въ которомъ засѣдаютъ всѣ князья (Даймію) и палата представителей, или *Санжо*, въ которой засѣдаютъ представители отъ мелкаго дворянства (Тосвана и Фудай).

Такимъ образомъ, Японія, въ слѣдствіе послѣдняго государственнаго переворота, возвратилась къ принципу единой державы, но вмѣстѣ съ тѣмъ вступаетъ на путь конституціоннаго устройства. На первое время эта конституція проникнута духомъ олигархіи, такъ какъ единственными представителями народа служатъ князья; но и въ этомъ отношеніи новый законъ представляетъ зародышъ болѣе широкихъ реформъ; различіе между наследственными военными и гражданскими чиновниками уже пало, а вмѣстѣ съ сьогунствомъ уничтожены и другія наследственныя должности.

Подробности нынѣшняго устройства еще неизвѣстны; но, какъ кажется, система администраціи остается старая.

Сословное различіе при такомъ строѣ государства очень велико. Господствующій классъ, какъ мы видѣли, составляютъ князья (Дайміо); за ними слѣдуетъ обширное феодальное же *дворянство*, группирующееся въ качествахъ кліентовъ около сильныхъ князей. Дворяне (самраи) обязаны нести военную службу по призыву князей-патроновъ и, въ свою очередь, имѣютъ своихъ вассаловъ; за дворянствомъ слѣдуетъ духовенство и военное сословіе. Эти четыре класса составляютъ высшій слой населенія. Къ низшимъ сословіямъ принадлежатъ: а) доктора, ученые и т. п., б) купцы, в) ремесленники и г) простой народъ. Кромѣ того существуетъ еще совершенно отверженный классъ народа—кожевники. Они поставлены также низко, какъ индійскіе паріи, и вслѣдствіе отчужденія пришли въ самое жалкое состояніе нищеты и тупоумія. *Законодательство* Японіи отличается поразительною ясностью и краткостью въ изложеніи. Система наказаній строга до жестокости. Смертная казнь ведетъ за собою безчестіе рода. Исключеніе составляетъ только одинъ видъ почетной казни—распарываніе живота,—операция, которую производитъ самъ осужденный. Судебная часть не отдѣлена отъ администраціи.

ТЕРРИТОРІЯ И НАРОДОНАСЕЛЕНІЕ.

Японское государство занимаетъ архипелагъ, состоящій изъ четырехъ большихъ острововъ: *Нипона*, *Сикока*, *Кю-зю* и *Езо*, нѣсколькихъ меньшихъ и множества маленькихъ, лежащихъ вблизи главной группы, а иногда и въ значительномъ отъ нея разстояніи. Кромѣ того, къ Японіи принадлежатъ: 1) небольшой архипелагъ *Лю-чу*, состоящій въ вассальныхъ отношеніяхъ къ одному изъ японскихъ князей; 2) два *Курильскіе острова*: Кунаширъ и Итуруръ; 3) о-ва *Бонинскіе*, которые, кажется, заняты Англіею, и наконецъ—южная часть острова *Сахалина*, которою Японія владѣетъ сообща съ Россіею, впредь до окончательнаго разрѣшенія вопроса о принадлежности этой части.

Японская имперія занимаетъ слѣдующее пространство:

| Пространство, по д-ру Гасселю. | □ миль. | Пространство, по Зибольду. | □ миль. |
|--------------------------------|---------|----------------------------|---------|
| Остр. Ниппонъ | 5,152 | Остр. Ниппонъ | 4,112 |
| » Кю-зю | 1,328 | » Кю-зю | 737 |
| » Сикока | 808 | » Сикока | 456 |
| » Езо съ Курильскими | 2,951 | » Езо | 1,295 |
| » Краѣто (Сахалинъ) | 699 | » Курильскіе | 88 |
| » Бонинъ-сима | 89 | » Краѣто | 699 |
| » Лю-кію (Лю-чу) | 436 | » Бонинъ-сима | 6 |
| Итого. | 11,463 | » Лю-кію (Лю-чу) | 125 |
| | | Итого. | 7,518 |

Единственное дѣленіе Японіи, имѣющее практическое значеніе, есть дѣленіе на земли коронныя и княжескія. Первыя разбросаны по всему государству; къ нимъ принадлежатъ, между прочимъ, 5 имперскихъ городовъ: Едо, Кіото, Осака, Нагасаки и Сакаи, хотя нѣкоторые изъ нихъ лежатъ на княжескихъ земляхъ, а также восемь главныхъ дорогъ государства. Вторыя заключаютъ владѣнія всѣхъ князей, какъ зависимыхъ, такъ и незави-

симыхъ отъ правительства. Рядомъ съ этимъ дѣленіемъ удержалось старое раздѣленіе на провинціи «до» (или дороги), области и округа, существовавшее еще въ дофеодальный періодъ Японской исторіи, и послужившее началомъ феодальной системѣ, такъ какъ правители этихъ частей государства сдѣлались ихъ владѣтелями. Нѣкоторыя изъ этихъ дѣленій и теперь совпадаютъ съ предѣлами княжествъ, другія раздробились или соединились по нѣскольку въ одно владѣніе. Теперь дѣленіе на провинціи не имѣетъ административнаго значенія и только употребляется для обозначенія мѣстностей.

Народонаселеніе Японіи подвергается весьма тщательнымъ переписямъ по приходамъ. Настоятели храмовъ ежегодно представляютъ правительству подробный списокъ своихъ прихожанъ. Но правительство держитъ эти списки въ величайшемъ секретѣ. Сколько извѣстно, по свѣдѣніямъ за 1825 г., населеніе Японіи достигало 30.000,000 душъ, а въ 1858 году превосходило 36.000,000. Принимая, по Зибольду, пространство Японіи въ 7,300 □ м., послѣдняя цифра даетъ на 1 кв. милію 5,000 душъ. По переписи 1825 года въ Японіи считалось:

| | |
|--------------------|--------|
| Городовъ | 1,200 |
| Деревень | 37,000 |

Самые многочисленные города: Иедо (до 3 м.), Кіото (500 т.), Кагасима, Осака, (320 т.). Нѣсколько десятковъ городовъ имѣютъ болѣе 200,000 жителей.

По мнѣнію новѣйшихъ путешественниковъ, съ которыми согласуются и показанія японскихъ географій, населенность преимущественно велика вдоль береговъ моря, служащаго обильнымъ источникомъ пропитанія для народа, вдоль большихъ дорогъ и вообще въ низменныхъ частяхъ страны, тогда какъ на срединѣ острововъ Нипона и Езо есть еще огромныя горныя пространства, покрытыя лѣсами и почти не населенныя.

Племенной составъ однороденъ. Главнѣйшую массу народа составляютъ японцы, происходящіе, вѣроятно, отъ смѣси аборигеновъ съ пришельцами изъ Китая, а можетъ быть, и другихъ странъ. Въ физическихъ свойствахъ, характерѣ и настроеніи языка японцы имѣютъ большое сходство съ корейцами. Населеніе острова Езо и Курильскихъ острововъ принадлежитъ къ племени Айновъ, которое населяетъ и южную часть Сахалина. Это племя поставлено японцами въ полурабское положеніе, оттѣсняется ими все болѣе и болѣе къ срединѣ острова Езо, и, вѣроятно, въ не слишкомъ продолжительномъ времени, совсѣмъ исчезнетъ.

Промышленность.

Земледѣліе. Въ земледѣльческомъ отношеніи Японія стоитъ едва ли не выше Китая, какъ по способамъ обработки, такъ и по разнообразію произведеній земли и правильности эксплуатаціи. Воздѣланныя земли, по мнѣнію Зибольда, занимаютъ:

| | | |
|----------------------------|------------|------------------------|
| Подъ рисовыми полями около | 1.300,000 | тсъо (почти столько же |
| » другими растеніями . | 2.600,600 | » русскихъ десятинъ.) |
| » лѣсными насажденіями. | 7.000,000 | » |
| | <hr/> | |
| | 10.900,000 | тсъо. |

или около $\frac{8}{21}$ всего пространства государства. Полагая, что 1 тсъо рисоваго поля стоитъ среднимъ числомъ 520 р. с., а другихъ пашень 200—300 р. с., всѣ поля Японіи представляютъ капиталъ въ 1.300,000,000 р. с. При среднемъ урожаѣ получается 9 пикюль рису съ 1 пубо (240 пудовъ съ десятины), прочихъ же хлѣбовъ въ половину менѣе, а слѣдовательно ежегодный сборъ

хлѣба въ Японіи даетъ никакъ не менѣе 400.000,000 пудовъ. Это количество должно бы съ избыткомъ покрывать потребность народа; но если принять въ соображеніе значительное винокурение, расходъ на содержаніе скота, который весь годъ стоитъ на сухомъ корму, а также многочисленность войскъ, князей и духовныхъ, непроизводительныхъ потребляющихъ продукты, то окажется, что едвали Японія можетъ имѣть большіе запасы хлѣба. Поэтому, и статья европейскихъ трактатовъ, воспреещающая вывозъ риса, имѣетъ нѣкоторое основаніе, тѣмъ болѣе, что на рисъ производятся всѣ внутреннія сдѣлки, которыя могли бы пострадать отъ быстрого отлива его за границу, особенно пока внѣшняя торговля еще не укрѣпилась.

Сѣвооборотное хозяйство въ Японіи невозможно, потому что обильно орошаемыя рисовыя поля не годятся для другихъ хлѣбовъ; взаменъ сѣвооборотовъ, наименьшее истощеніе почвы въ Японіи достигается обильнымъ удобреніемъ, уходомъ за полями и продолжительными отдыхами, во время которыхъ поля засѣваются лѣсомъ. Для удобренія рѣдко употребляется навозъ скота, котораго впрочемъ было бы недостаточно, а идутъ преимущественно человѣческія изверженія въ общемъ растворѣ съ золой, которымъ поливаютъ поля, или навозъ изъ мелкой рыбы, приготовляемый по всему побережью Японіи и въ южной части Сахалина. Вслѣдствіе ли закона или обычая, въ Японіи установился такой порядокъ, что каждый участокъ земли имѣетъ время отдохнуть, не оставаясь пустымъ; что на видъ кажется пустыремъ, то въ дѣйствительности всегда бываетъ занято какимъ-нибудь растеніемъ или посѣвомъ лѣса. Законъ воспрещаетъ оставлять землю совершенно безъ обработки, и хозяинъ, не воспользовавшійся въ теченіе одного года своимъ участкомъ, лишается права на него.

Произведенія земли. Рисъ разводится во всей Японіи. Онъ сѣется большею частью одинъ разъ въ годъ, въ мартѣ, за исключеніемъ южныхъ частей о-въ Кіусіу и Сикока, гдѣ дѣлаютъ два посѣва, а слѣдовательно и два сбора. Уходъ за рисомъ такой же какъ въ Китаѣ и другихъ странахъ; нѣкоторые сорта растутъ на довольно сухой почвѣ. Лучшій рисъ получается въ округахъ Ми-но и Тоо-томи; по обилію же его особенно замѣчательны области О-вари и Ми-кава въ пров. Токай-доо, гдѣ не знаютъ неурожайныхъ годовъ, ибо вода горныхъ ручьевъ распределена такимъ образомъ, что въ сухіе годы ея накапливается достаточно для поливки полей, а въ мокрые излишекъ ея спускается.

Другіе хлѣба сѣются преимущественно на скатахъ горъ и на рисовыхъ поляхъ на зиму. Изъ нихъ наиболѣе распространены: *пшеница*, засѣваемая въ ноябрѣ и декабрѣ, убираемая въ маѣ и іюнѣ; *ячмень*, употребляемый для корма скота; *просо*—5 видовъ, засѣваемый въ мартѣ и апрѣлѣ, собираемый въ октябрѣ и сентябрѣ; наконецъ, *бобы*, множества видовъ, идущіе въ пищу и для корма скота.

Хозяйственныхъ растеній разводятъ не менѣе 450 видовъ. Между ними, по значенію въ европейской торговлѣ, особенно важны слѣдующія:

Чайное растеніе, завезенное въ Японію изъ Китая въ IX вѣкѣ, распространено повсемѣстно, но разводится, большею частью, не въ особыхъ плантаціяхъ, а около домовъ, вдоль дорогъ и межей, и среди полей на менѣе плодородныхъ мѣстахъ. Наиболѣе богато имъ пространство между 30°—35° с. ш.; лучшими мѣстами для чая считаются южные склоны холмовъ на высотѣ 500' до 800' надъ моремъ, обильные росой. Высшіе сорта чая получаютъ въ округахъ Удзи и Сигара въ Ямасиро. Способъ разсадки чайныхъ деревьевъ вдоль дорогъ и т. п. указываетъ однако, что въ Японіи этому растенію посвящаютъ менѣе заботъ, чѣмъ въ Китаѣ. Въ нѣкоторыхъ частяхъ, напр.

въ южной половинѣ государства, довольствуются только однимъ сборомъ, тогда какъ растеніе, при иномъ уходѣ, могло бы давать нѣсколько сборовъ.

Тутовое дерево или *шелководство*—въ XVI и XVII вѣкахъ было еще очень ограничено въ Японіи, такъ что португальцы ежегодно ввозили туда шелку на сумму 2.000,000 рублей. Но съ тѣхъ поръ оно возрасло въ такой степени, что нынѣ, не смотря на значительную потребность для одежды, считаютъ, что $\frac{1}{10}$ часть населенія постоянно ходитъ въ шелковыхъ платьяхъ; производство шелка допускаетъ уже значительный вывозъ, который растетъ съ каждымъ годомъ. Туловыя плантаціи распространены теперь во всей Японіи, особенно же на Нипонѣ, гдѣ въ нѣкоторыхъ горныхъ округахъ, мало пригодныхъ для земледѣлія, шелководство составляетъ почти исключительное занятіе жителей. По качеству японскій шелкъ очень высокъ и вполнѣ соперничаетъ съ китайскимъ, но въ послѣднее время замѣчено, что выдѣлка шелка, подъ вліяніемъ значительнаго спроса, стала менѣе тщательна. Лучшимъ шелкомъ славятся области Ямасиро и Идзуми.

Хлопокъ. Разведеніе хлопка для собственныхъ надобностей народа, изъ котораго $\frac{9}{10}$ носятъ хлопчато-бумажныя ткани—довольно значительно, но не имѣетъ въ Японіи никакихъ особенностей, которыя отличали бы ее отъ другихъ хлопчато-бумажныхъ странъ. Замѣчательнъ только одинъ видъ хлопка—коричневый, въ округѣ Тоо-томи.

Сахарный тростникъ разводится немного и дурнаго качества, такъ что сахаръ составляетъ предметъ ввоза.

Табакъ сѣется почти вездѣ, потому что большая часть населенія куритъ. Онъ легокъ и имѣетъ непріятный вкусъ; но обработка его превосходна. Вывозъ за границу довольно значителенъ, преимущественно въ Европу, гдѣ японскій листъ, ради его красоты, употребляется на наружную обертку сигаръ.

Совершенную специальность Японіи составляетъ разведеніе *лакового дерева* (оружи), изъ котораго добывается смолистый сокъ, употребляемый для лакировки деревянныхъ вещей. Этотъ лакъ идетъ въ огромномъ количествѣ какъ для очень дорогихъ подѣлокъ, такъ и для самой обыкновенной деревянной посуды. Лаковое дерево начинаетъ давать сокъ съ 6-ти или 7-ми-лѣтняго возраста и не истощается въ продолженіе 13-ти лѣтъ. Сборъ лака дѣлается съ августа по октябрь. Каждое дерево даетъ отъ 2 $\frac{1}{2}$ до 4 фунтовъ лаку, и сборъ, за все время его роста, можно оцѣнить въ 16—25 руб. сер.

Бумажное дерево (*Morus paprifera*), по-японски *каго* или *казо*, даетъ матеріаль для изготовленія бумаги, которой едва ли гдѣ-либо потребляется столько, какъ въ Японіи. Разведеніе этого дерева распространено преимущественно въ княжествахъ: Мито, Эци-зень, Исе, Кага и др., въ средней части остр. Нипона. Для выдѣлки бумаги употребляютъ кору *казо*, которую размачиваютъ въ водѣ, обращаютъ въ тѣсто и намазываютъ на формы.

Разведеніе *фруктовыхъ деревьевъ* очень распространено, но плоды, большею частью, дурны, потому что японцы ѣдятъ ихъ незрѣлыми и не разборчивы на вкусъ. Они болѣе занимаются внѣшнимъ ихъ видомъ, какъ предметами садоводства, и въ этомъ отношеніи представляютъ поразительные примѣры изобрѣтательности.

Скотководство—одна изъ главныхъ отраслей нашего сельскаго хозяйства—въ Японіи имѣетъ крайне малое развитіе—гораздо меньшее даже, чѣмъ въ Китаѣ. Религіозныя понятія японцевъ воспрещаютъ имъ употребленіе въ пищу мяса; поля обрабатываются преимущественно руками, особенно рисовыя, раздѣленные на множество мелкихъ квадратовъ, въ которыхъ даже невозможно поворачиваться съ плугами; по этому скотъ держатъ исключительно для перевозки тяжестей и перѣздовъ путешественниковъ. Для этой цѣли слу-

жать только лошади и рогатый скотъ, употребляемые гораздо чаще подъ выюкомъ и сѣдломъ, нежели въ упряжи. Зибольдъ предполагаетъ, что число лошадей относится къ народонаселенію какъ 1:100, а рогатаго скота какъ 1 : 60; тѣхъ и другихъ во всемъ государствѣ не болѣе 670,000—760,000 головъ, представляющихъ капиталъ въ 15—20 мил. р. с. Овецъ и свиной почти вовсе нѣтъ; онѣ были завезены голландцами, но не привились. Мясо японскаго рогатаго скота дурно, жестко и очень дорого, потому что бьютъ только старый рабочій скотъ. Кожи и кожевенные товары тоже дороги, но за то и не въ большомъ употребленіи, такъ какъ на обувь въ Японіи идетъ преимущественно солома; въ другихъ же случаяхъ вмѣсто кожи употребляется клеенка и масляная бумага.

Та забота, которая у насъ посвящается хозяевами мелкому скоту и птицѣ, въ Японіи обращена на *пчеловодство*, особенно развитое во округахъ: Аки, Ивами, Цикузенъ, Тоза, Ийо, Бунго, Танба, Танго, Тазима, Идumo и Овари. Медъ замѣняетъ сахаръ и употребляется во многихъ лекарствахъ. Медъ дикихъ пчелъ цѣнится выше нежели отъ домашнихъ.

Лѣсоводство входитъ совершенно въ систему сельскаго хозяйства; всѣ залежи, вмѣсто того, чтобъ, какъ у насъ, производить только мелкія травы, едва годныя для скота, засѣваются самыми разнообразными лѣсами. Насаживаются не только дорогія деревья, какъ восковое, тутовое, или чайное, но и породы, которыя идутъ просто на дрова. Возведеніе всѣхъ построекъ преимущественно изъ дерева, огромное судостроеніе, и выжиганье древеснаго угля для отопленія домовъ, фабрикъ и заводовъ требуютъ много лѣса. Независимо отъ большихъ лѣсныхъ пространствъ во внутренности острововъ, для удовлетворенія этой потребности японцы насаживаютъ деревья по всѣмъ большимъ дорогамъ, около домовъ, по полямъ, и проч. Преимущественно разводятся хвойныя породы; ни въ одной странѣ, можетъ быть, нѣтъ такого разнообразія хвойныхъ породъ, какъ въ Японіи; около $\frac{5}{6}$ всѣхъ породъ вѣчно зелены, что придаетъ краю особый отпечатокъ. Вообще въ Японіи посвящается лѣсамъ большая заботливость и каждое вырубленное дерево замѣщается новымъ.

Горный промыселъ. Минеральныя богатства Японіи могутъ быть названы почти неисчерпаемыми; по разнообразію отраслей горнаго промысла съ нею могутъ соперничать лишь немногія страны. По историческимъ свѣдѣніямъ, добыча металловъ производится въ Японіи уже съ очень давняго времени, а именно: серебра съ 674 г. по Р. Хр., мѣди съ 704 г., а золота съ 749 г. Всѣ рудники составляютъ собственность правительства и могутъ быть разрабатываемы князьями за взносъ въ казну 75% всей добычи; полагаютъ, однако, что тайная разработка довольно значительна. Само правительство эксплуатируетъ рудники очень бережно, но и понынѣ не имѣетъ еще точнаго понятія о богатствѣ всѣхъ мѣсторожденій. Наиболѣе славится рудами островъ Садо на с.-з. отъ Ниппона; затѣмъ весьма рудоносны также округа: Де-ва, Та-сима, Акита, Сател-Окумура, Бинго, Кіи, Едзязенъ и Сетцу. *Золото* встрѣчается въ розсыпяхъ въ рѣкѣ Тенріу-гава, въ обл. Тоо-томи и другихъ рѣкахъ; промывка его вообще очень распространена. *Серебро* попадаетъ сравнительно гораздо рѣже, вслѣдствіе чего, до прихода европейцевъ, отношеніе цѣны золота къ серебру было несравненно ниже, нежели въ европейскихъ государствахъ. *Мѣдь*, одинъ изъ главныхъ предметовъ богатства Японіи, потребляется въ огромномъ количествѣ и идетъ на множество подѣлокъ, уже давно замѣненныхъ въ другихъ странахъ желѣзными издѣліями. При всемъ томъ и не смотря на значительный вывозъ мѣди голландцами въ теченіе 2 $\frac{1}{2}$ вѣковъ, добыча ея все еще громадна. Мѣдныя руды богаты

и содержать много серебра, особенно на остр. Садо и въ окр.: Дева, Тасимо и Акита. Вся лучшая мѣдь поступаетъ на плавильные заводы правительства близъ Осаки, гдѣ даютъ ей форму прутовой мѣди и накладываютъ клейма. Этотъ сортъ высоко цѣнится въ торговлѣ и служилъ прежде главнымъ предметомъ вывоза; ежегодная добыча его достигаетъ 20—23 т. пиккуль (72 — 75 т. пудовъ), которые доставляются слѣдующими мѣстами: изъ горъ Безисанъ въ обл. И-ой отъ 7 до 8,000 пиккуль; изъ урочища Намба въ окр. Му-цу 4—5,000 пиккуль; изъ Аката въ обл. Дева 6,000 пиккуль и изъ горъ Конейма на остр. Садо 2—3,000 пиккуль. Независимо отъ этого, добывается еще 20,000 пиккуль мѣди низшихъ сортовъ, идущихъ на выдѣлку посуды, листовой мѣди для обшивки амбаровъ, и на отливку бронзы. Такимъ образомъ, всего ежегодно потребляется 140—150 т. пудовъ мѣди. Желѣзо встрѣчается тоже во многихъ мѣстахъ, но выдѣлка его стоитъ на очень низкой степени и японцы предпочитаютъ ввозное желѣзо своему. Нѣсколько лѣтъ тому назадъ Сатсумскій князь устроилъ у себя доменную печь по европейской системѣ. Свинцовые рудники, самые богатые, находятся на остр. Иезо, около Хакодате, но разработка ихъ не превосходитъ внутренней потребности. Каменный уголь встрѣчается въ обилии, и самыя мѣсторожденія его столь богаты, что, не смотря на весьма значительный спросъ, до сихъ поръ онъ весь покрывался лишь изъ весьма небольшого числа копей. Для китайскихъ портовъ японскій уголь имѣетъ особенно важное значеніе, такъ какъ онъ можетъ быть доставляемъ туда по весьма низкимъ цѣнамъ, около 6 р. за тоннъ, тогда какъ англійскій уголь обходится до 26 р. тонна. Съ 1859—1862 года изъ Нагасаки вывезено въ Китай до 130 судовыхъ грузовъ угля.

Фабричная и заводская промышленность. Въ большей части отраслей фабричной промышленности японцы достигли большого совершенства и всѣ ихъ произведенія отличаются замѣчательною чистотою отдѣлки, но способы производства преимущественно ручные и только изрѣдка употребляется водяной двигатель. Наиболѣе замѣчательны слѣдующія производства. *Фарфоровое*, — оно даетъ произведенія отличныя отъ китайскихъ, но качества ихъ зависятъ отъ матеріала; лучшая глина встрѣчается въ княжествѣ Физенъ. *Лаковыхъ вещей*: — онѣ выдѣлываются вездѣ, но не на фабрикахъ, а рабочими въ домахъ, при чемъ каждая вещь проходитъ черезъ нѣсколько рукъ, пока доходить до лакировщика. Эта промышленность теперь нѣсколько въ упадкѣ. *Стекло* выдѣлывается очень хорошаго качества, но такъ дорого, что употребленіе его ограничено. *Шелковыя* ткани необыкновенно прочны, но рѣдко красивы на видъ; въ особенной славѣ только тонкія ткани и крепъ. На островѣ Фатоидзіо выдѣлываютъ очень дорогія матеріи; работою заняты ссыльные политическіе преступники всѣхъ сословій.—*Металлическія* производства превосходны и улучшаются съ каждымъ годомъ; даже литье бронзовыхъ орудій стоитъ на высокой степени, и орудія 150 ф. калибра отливаются превосходно, но обходятся дорого. Оружейное мастерство, преимущественно же выдѣлка холоднаго оружія, стоятъ на высокой степени, и за хорошія сабли японцы платятъ баснословныя цѣны.

Торговля.

Въ началѣ XVII вѣка европейцы пользовались въ Японіи большими торговыми льготами и вывозили огромныя количества драгоценныхъ металловъ (*); но вскорѣ происки миссіонеровъ возбудили японское правительство

(*) Рассчитываютъ, что съ 1611 г. до 1647 г. вывезено: золота на 39.139,000 руб. сер. (6.192,800 кобановъ), и серебра на 118.256,250 руб. сер.; кромѣ того, съ 1611 г. по 1706 годъ вывезено прутовой мѣди на 386.436,250 руб. сер.

противъ иностранцевъ и въ 1637 году они были изгнаны. Одни нидерландцы, имѣвшіе свою факторію въ Фирато, избѣгли общей участи и до времени остались нетронутыми. Въмѣстѣ съ указомъ, запрещающимъ европейцамъ доступъ въ Японію, японскимъ подданнымъ запрещено выѣзжать изъ отечества. До этого времени они свободно плавали на своихъ джонкахъ въ Китай и даже въ Индію, гдѣ служили подъ знаменами португальцевъ и вели дѣятельную торговлю; съ изданіемъ же указа все судоходство ихъ ограничилось каботажемъ.

Оставшись единственными обладателями внѣшней торговли Японіи, голландцы ввезли товаровъ:

| | | |
|-----------------|------------------|-----------------|
| Въ 1638 году на | 3.760,000 гульд. | 1,955,200 р. с. |
| » 1639 » » | 3.364,000 » | 1,249,280 » |

но въ 1640 году нидерландскую торговлю постигъ первый ударъ — перенесеніе факторіи изъ Фирато въ Нагасаки, а затѣмъ послѣдовалъ цѣлый рядъ систематическихъ стѣсненій. Къ концу XVII вѣка нидерландцы не имѣли уже права привозить болѣе одного груза товаровъ, цѣною въ 300,000 тэлей, т. е. 600,000 руб. сер.; вывозъ золота и серебра былъ запрещенъ; всѣ товары должны были продаваться въ томъ же году; цѣны опредѣлялись оцѣнкою японскихъ купцовъ; нидерландцы не имѣли права входить въ прямые сношенія съ жителями, и, наконецъ, сдѣлались плѣнниками въ своей факторіи, на островкѣ Децима, въ заливѣ Нагасаки. Единственною выгодною вывозною статьею оставалась въ то время мѣдь, которой вывозилось еще до 32,000 пикулей (118,400 пуд.). Но въ 1721 г. количество ея было ограничено до 10 т. пикулей (35,000 пуд.), а въ 1743 еще сбавлено до 6,000 пикулей (около 20,000 пудовъ). Съ этихъ поръ и до 1858 года условія торговли оставались неизмѣнными; голландцы *ввозили* въ Японію шерстяныя, шелковыя и бумажныя ткани, слоновую кость, красильныя деревья, пряности, серебро, золото, олово, свинецъ, ртуть; а *вывозили*: мѣдь, камфару, растительный воскъ и предметы роскоши — фарфоръ, лакированныя вещи и т. п.

Сношенія Японіи съ сосѣднимъ Китаемъ сопровождались подобными же переворотами. До XVII вѣка эти сношенія были ничтожны, потому что китайское правительство минской династіи запрещало внѣшнюю торговлю. Китайскіе товары доставлялись тогда въ Японію португальцами изъ Макао, а послѣ изгнанія ихъ — нидерландцами съ остр. Формозы. По вступленіи на престолъ маньчжурской династіи между сосѣдями началась дѣятельная торговля: въ 1647 году приплыло въ Японію 30 китайскихъ джонокъ, а въ 1683 г. число ихъ возрасло уже до 200 съ 10,000 человекъ команды. Однако, въ слѣдующемъ году японское правительство опредѣлило допускать ежегодно въ свои порты не болѣе 70 джонокъ, съ грузомъ въ 600 т. тэлей, а вскорѣ затѣмъ для китайцевъ была выстроена факторія, по образцу нидерландской, и товары были обложены пошлиною въ 60%. Вслѣдствіе этихъ ограниченій въ 1830-хъ годахъ въ Нагасаки приходило только 10—12 джонокъ изъ провинціи Чже-цзянь. На каждую джонку обратный грузъ, по опредѣленнымъ цѣнамъ, составлялъ около 50,000 тэлей, изъ коихъ $\frac{2}{5}$ выплачивались прутовою мѣдью, а $\frac{3}{5}$ разными товарами. Весь оборотъ не превышалъ 1,800 т. р. с. въ годъ. При всей ограниченности этой торговли она была однако сильною конкуренціею для голландцевъ, потому что китайцы пріобрѣтали всѣ европейскіе товары весьма дешево, вымѣномъ ихъ въ Кантонѣ на чай и др. предметы, и слѣдовательно могли всегда продавать ихъ по цѣнамъ, гораздо низшимъ противъ голландцевъ.

1853 годъ положилъ начало новой эпохѣ во внѣшнихъ сношеніяхъ Японіи. Трактаты съ Соединенными Штатами и почти одновременно съ Россіею дали европейцамъ нѣсколько болѣе свободный доступъ въ японскія гавани. Въ 1858 году были заключены новые договоры, вслѣдствіе которыхъ европейцы приобрѣли значительныя торговыя льготы и право содержать посольства при дворѣ Тайкуна и консуловъ въ пяти портахъ: Канагавѣ, Нагасаки, Хакодате, Оосакѣ и Неегатѣ. Первые три порта были открыты немедленно, Оосака — въ 1868 году, а Неегата осталась и до сихъ поръ не открытою.

Лишь только сдѣлались доступны первые японскіе порты, торговля стала быстро оживляться; въ 1859 г. обороты ихъ съ европейцами составляли 6.640,000 р.; въ 1860 и 1861 г. обороты поднялись до 7.777,752 руб. сер., а черезъ 3 года достигли 43¹/₂ мил., какъ то видно изъ слѣдующей таблицы:

| Обороты: | 1863 г. | 1864 г. | 1865 г. |
|-----------------------|------------|------------|------------------|
| Въ Канагавѣ | 9.033,968 | 18.114,771 | 40.494,783 р. с. |
| » Нагасаки | 2.478,108 | 2.917,720 | 2.260,520 » |
| » Хакодате | 455,983 | 674,232 | 749,255 » |
| Итого | 11.968,059 | 21.706.729 | 43.504,561 » |

Главные предметы торговли слѣдующіе:

Чай — вывозится изъ Нагасаки и Канагавы; въ первомъ изъ этихъ портовъ онъ составляетъ главную отпускную статью. Въ 1866 году всего чая изъ Японіи вывезено 12.989,077 русск. фунтовъ, на сумму 2.436,700 р. с.

Шелкъ. Важнѣйшій отпускъ его происходитъ изъ Канагавы, въ окрестностяхъ котораго наиболѣе развито шелководство. Нагасаки поставляетъ его весьма немного, а Хакодате почти ничего. Въ 1866 году вывезено шелку:

| | | |
|------------------------|-------------------------|-----------------|
| Изъ Канагавы | 1.388,388 рус. фун., на | 9.481,000 р. с. |
| » Нагасаки | 11,474 » » » | 157,901 » |

Противъ 1865 г. замѣтно нѣкоторое уменьшеніе, но взамѣнъ того вывозятся огромныя количества яичекъ шелковичнаго червя, которыхъ изъ Канагавы отпущено въ 1865 г. 1.320,321 картонъ. Изъ Нагасаки вывозъ не великъ, а именно въ 1866 г. 2,452 картона.

Морская капуста—почти исключительно изъ Хакодате, отправляется въ Китай; въ 1865 г. этого продукта вывезено на 320 т. р. с., а въ 1866 г.— на 400,000 р. с.

Каменный уголь обѣщаетъ играть въ японской торговлѣ весьма видную роль, хотя въ настоящее время, вслѣдствіе недавняго приступа къ систематической разработкѣ копей, вывозъ угля еще не очень великъ и въ 1866 г. достигалъ только 10,185 тоннъ на 77,807 р. с. Превосходное качество угля, особенно пластовъ, лежащихъ на большой глубинѣ, и возможность доставлять его въ Китай по 6 долларовъ за тоннъ, заставляютъ думать, что на китайскихъ рынкахъ онъ вытѣснитъ всѣ другіе сорта, не говоря о европейскихъ, которые не могутъ быть доставляемы дешевле 18—20 долларовъ за тоннъ.

Остальные предметы вывоза изъ Японіи идутъ преимущественно въ Китай, и для европейской торговли не имѣютъ большаго значенія. Изъ этого нужно исключить только: *воскъ* (растительный или отъ пчелъ), *калфару* и *табакъ*, отпускъ котораго съ каждымъ годомъ усиливается и въ 1866 г. изъ одного Нагасаки составлялъ уже 20,313 пудовъ, на 53,469 р. с.

Ввозная торговля встрѣтила въ первое время большое затрудненіе, такъ какъ потребности японцевъ были еще крайне ограничены, а цѣны на всѣ европейскія произведенія, при тогдашней дешевизнѣ всего туземнаго, были несоразмѣрно высоки. Такимъ образомъ, въ первое время торговый балансъ

былъ значительно на сторонѣ Японіи, но за тѣмъ, онъ постепенно сталъ понижаться и теперь ввозъ уже превосходитъ отпускъ. Это увеличеніе должно быть, впрочемъ, главнымъ образомъ отнесено на огромныя покупки судовъ и оружія, сдѣланныя правительствомъ тайкуна и князьями, въ виду начинавшейся между ними войны. Изъ обыкновенныхъ же предметовъ торговли наиболѣе пробиваются себѣ путь: бумажныя ткани, машины, желѣзо, а также китайскія произведенія, сахаръ и другія сырые продукты.

Судоходство въ трехъ открытыхъ портахъ представляетъ слѣдующія данныя:

| Порты. | Въ 1865 году: | | | | Въ 1866 году: | | | |
|-------------------|---------------|---------------|--------------|---------------|---------------|---------------|--------------|---------------|
| | Пришло. | | Вышло. | | Пришло. | | Вышло. | |
| | Су- довъ. | Тон- новъ. | Су- довъ. | Тон- новъ. | Су- довъ. | Тон- новъ. | Су- довъ. | Тон- новъ. |
| Въ Канагавѣ . . . | . | . | . | . | 175 | 99,784 | 172 | 97,692 |
| » Нагасаки . . . | 202 | 69,059 | 187 | 63,975 | 216 | 67,257 | 190 | 59,493 |
| » Хакодате . . . | . | . | . | . | 51 | 15,087 | 51 | 14,902 |

Торговля Японіи съ Кореею, какъ и всѣ сношенія съ этою страной, отдана въ полное завѣдываніе князя Цу-симы, который содержитъ небольшую факторію въ гавани Чосанъ (Пусанкай). Не смотря на близкое сосѣдство мѣняющихся сторонъ, сношенія ихъ ограничены: японцы продаютъ: рисъ, перецъ и буйволодые рога, взаменъ чего получаютъ: жень-шень, тигровыя шкуры, рыбу кожу и проч.

Съ островами Лю-чу сношенія находятся въ рукахъ князя Сатсумы, который получаетъ оттуда: лекарства, красильныя вещества, амбру, перламутръ и другія цвѣтныя раковины, эмальированную посуду, олово, киноваръ, сѣру, сахаръ, шелковыя матеріи и ткань изъ листьевъ пизанга. Такъ какъ Лю-чу состоятъ, сверхъ того, въ зависимости отъ Китая и отправляютъ туда посольства черезъ каждые три года (въ 1866 году было посольство въ Пекинъ), то торговля этихъ острововъ служитъ посредницею между двумя государствами, доставляя японскіе товары въ Китай и обратно. Для снабженія Лю-чу европейскими товарами князь Сатсума имѣетъ контору въ Нагасаки.

Пути сообщенія.

Весьма развитое каботажное судоходство служитъ главнымъ средствомъ для сообщенія между отдаленными мѣстами имперіи, и тѣмъ болѣе важно, что главные города лежатъ близъ моря. Особенно развито плаваніе по закрытому внутреннему Японскому морю (Сува-нана); но судоходныхъ рѣкъ въ Японіи нѣтъ.

Дороги во внутренности страны, по европейскимъ понятіямъ, весьма дурны, такъ какъ далеко не по всѣмъ возможно проѣхать въ телѣгѣ; но 8 императорскихъ дорогъ содержатся въ большомъ порядкѣ, и удобны для всякаго движенія. Эти дороги прорѣзываютъ японскіе острова во всѣхъ главныхъ направленіяхъ.

Почтовое сообщеніе еще въ дѣтствѣ. Правительственныя почты до сихъ поръ переносятся нѣшими людьми. Они отправляются правильно, два раза въ мѣсяцъ, изъ Еддо въ Нагасаки и Хакодате. Каждый почтарь дѣлаетъ по 55 верстѣ въ переходѣ, такъ что письма доходятъ въ Нагасаки черезъ мѣсяцъ (1,400 верстѣ). Почтовая сумка должна имѣть опредѣленный вѣсъ; въ

случаѣ недостатка казенныхъ писемъ допускается переносить и частную корреспонденцію. Для быстрой передачи извѣстій отправляютъ людей бѣгомъ; этимъ способомъ можно доставить письма изъ Еддо въ Нагасаки въ 9—10 дней. Подобная эстафета стоитъ правительству до 35 р. с., а частнымъ лицамъ болѣе 50 р. с. Въ послѣднее время начали посылать почту на пароходахъ.

ЦЕРКОВЬ, ОБРАЗОВАНИЕ И ПРАВСТВЕННОСТЬ.

Въ Японіи существуетъ совершенная вѣротерпимость относительно всѣхъ религій, исключая христіанской, которая запрещена съ XVII вѣка, подѣ страхомъ смертной казни. Японцы, подобно всѣмъ своимъ сосѣдямъ, отличаются полнымъ религіознымъ индифферентизмомъ, такъ что нѣсколько главныхъ религій, подраздѣленныхъ на множество сектъ, пользуются одинаковыми правами, а духовенства ихъ стоятъ у народа на одинаково дурномъ счету. Между этими религіями главныя:

Синто—древняя государственная религія японцевъ; она признаетъ одно верховное существо—*Ками* и подчиненныя ему божества, предписываетъ дѣлать добро и обѣщаетъ награду въ будущей жизни въ «поднебесныхъ нивахъ». Души нечистыя, между которыми считаютъ все буддійское духовенство, должны проходить черезъ чистилище. Синто дѣлится на двѣ секты: *Юйтсу*—поклонниковъ старой, чистой вѣры, и *Ріобу*—новыхъ сектаторовъ, перенявшихъ уже многое отъ буддистовъ. Первая имѣетъ лишь малочисленныхъ послѣдователей между духовенствомъ; вторая же гораздо болѣе распространена; возрѣнія ея матеріальныя. Главою религіи Синто считается Микадо. Духовенство (монаховъ нѣтъ) дѣлится на нѣсколько степеней, ведетъ брачную жизнь, имѣетъ право носить сабли; опредѣленіе и повышение духовныхъ лицъ зависятъ отъ Микадо и двухъ высшихъ сановниковъ, управляющихъ храмами. Доходы духовенства состоятъ изъ казеннаго содержания, императорскихъ подарковъ и завѣщаній, и изъ добровольныхъ приношеній. Синто вообще имѣютъ множество праздниковъ, но богослуженіе ихъ весьма просто.

Буддизмъ былъ занесенъ въ Японію въ XVI вѣкѣ изъ Цейлона, черезъ Китай и Корею, и въ скоромъ времени приобрѣлъ множество послѣдователей; но въ настоящее время онъ раздѣлился на секты и уже довольно существенно уклонился отъ буддизма, исповѣдуемаго на азіатскомъ материкѣ. Подобнымъ же образомъ проникло въ Японію изъ Китая и *ученіе Конфуція*.

Христіанство было занесено къ японцамъ изъ китайскихъ миссій, іезуитомъ Франсуа Ксавіе, знаменитымъ апостоломъ востока. Первоначальный успѣхъ христіанства былъ невѣроятный,—но продолжался недолго: посольство, на первыхъ же порахъ, отправленное изъ Японіи къ намъ, не успѣло еще вернуться домой, какъ уже споры между духовными разныхъ орденовъ, ихъ интриги и надменность успѣли до того надѣсть японскому правительству, что оно изгнало всѣхъ миссіонеровъ, воспретило христіанскую религію, и предприняло поголовное истребленіе христіанъ, возбуждившее даже междоусобную войну нѣкоторыхъ князей, но все же кончившуюся избіеніемъ остатка христіанъ въ Симабарѣ. Съ тѣхъ поръ и понынѣ христіанская пропаганда остается запрещенной.

Образованность въ Японіи весьма распространена и достается народу легче, нежели въ Китаѣ, потому что, кромѣ китайскихъ буквъ, употребляемыхъ въ высшей литературѣ и официальной перепискѣ, существуютъ еще двѣ системы азбуки — *Катогана* и *Хирогана*, состоящія изъ немногихъ знаговъ. Впро-

чемъ, китайское письмо до того передѣлано японцами, примѣшивающими къ нему знаки своихъ двухъ азбукъ, что китайцамъ очень трудно читать японскую печать. Классическое образованіе, ганесенное изъ Китая, не успѣло убить въ японцахъ способность къ быстрому усвоенію европейскаго образованія. Вообще, японцы, какъ одинъ изъ самыхъ свѣжихъ народовъ Азіи, дѣлаютъ въ этомъ отношеніи поразительные успѣхи. Нравственность ихъ, во многомъ не подходящая подъ наши воззрѣнія, вообще выше, чѣмъ въ другихъ азіатскихъ странахъ.

ФИНАНСЫ.

Государственные доходы поступаютъ изъ слѣдующихъ источниковъ: 1) *Съ земель*, непосредственно принадлежащихъ коронѣ, взимается налогъ въ размѣрѣ около 35% натурою съ каждаго урожая (*); для сбора этихъ податей въ казенныхъ владѣніяхъ учреждены особые сборщики (одайгуанъ). 2) *Съ князей* взимается самый значительный налогъ собственными произведеніями ихъ земель, какъ напр. шелкомъ, табакомъ и т. п. но этотъ сборъ скорѣе можно считать номинальною данью. 3) *Съ каботажныхъ судовъ*, всѣхъ разрядовъ, начиная отъ мореходныхъ судовъ до послѣдней лодки; при огромномъ числѣ судовъ эта подать довольно велика; размѣры ея неизвѣстны. 4) *Съ горныхъ промысловъ*, составляющихъ монополію казны, а также съ желѣзныхъ, каменно-угольныхъ и свинцовыхъ рудниковъ, которыхъ разработка дозволена князьямъ. 5) *Таможенные пошлины* съ европейской торговли, образуютъ довольно значительныя суммы, но таможенное вѣдомство организовано такъ дурно, что почти весь доходъ поглощается расходами на взиманіе. Всѣ означенные доходы поступали прежде въ казну Сьо-гуна, доходы же Микадо ограничивались небольшими налогами съ города Кіото, взносами со стороны духовенства, а также подарками Сьо-гуна. Дворъ Микадо въ финансовомъ отношеніи былъ всегда стѣсненъ.

Доходы князей, подобно государственнымъ доходамъ, почти исключительно образуются поземельными налогами. Въ основаніе раскладки принимаются только рисовыя поля, съ которыхъ взимается на княжескихъ земляхъ до 40%, причемъ различаются поля естественно и искусственно орошенные. Горныя пашни, воздѣланныя самими крестьянами и засѣяныя не рисомъ, составляютъ собственность крестьянъ, безъ которой, при высокой пошлинѣ, они едва ли могли бы существовать. Такимъ образомъ вся податная система Японіи основана на земледѣліи; богатые сословія: князья, военные и фабриканты почти не участвуютъ въ государственныхъ сборахъ; земледѣльческій же классъ платитъ до $\frac{7}{8}$ всего дохода. Всѣ государственные и княжескіе доходы рассчитываются на мѣшки риса; по денежной оцѣнкѣ они равняются:

| | |
|---|------------------|
| Доходы государственные (сьо-гуна) | 23.500,000 р. с. |
| » князей, имѣющихъ болѣе 10 т. коку | 60.500,000 » |
| » князей мелкопомѣстныхъ | 7.500,000 » |
| Итого. | 91.500,000 » |

Эти весьма значительныя суммы поглощаются почти исключительно содержаніемъ князей, съ ихъ огромными штатами и арміями. Путей сообщенія мало; народное образованіе не получаетъ субсидій отъ правительства; государственнаго кредита нѣтъ, и можно сказать, что всѣ 90 милліоновъ

(*) Эту цифру даетъ новѣйшее голландское сочиненіе Помпе ванъ-Мердерфорта, по свидѣніямъ же Олькока налогъ достигаетъ 60%.

идутъ только на содержаніе многочисленной феодальной аристократіи — съ одной стороны, и на удержаніе ея въ порядкѣ — съ другой. Жалованье императорскихъ чиновниковъ ничтожно: 300 мѣшковъ рису считается уже довольно большимъ содержаніемъ, но оно уплачивается не рисомъ, а деньгами, по весьма низкой оцѣнкѣ, не превышающей $\frac{3}{4}$ дѣйствительной стоимости, а въ княжескихъ владѣніяхъ рѣдко болѣе $\frac{1}{2}$ цѣны. Такъ какъ чиновники набираются преимущественно изъ младшихъ сыновей княжескихъ семействъ, т. е. изъ людей безъ средствъ, то они принуждены брать взятки, вслѣдствіе чего лихоимство довольно развито.

ВООРУЖЕННЫЯ СИЛЫ.

Армія.

Японская армія состоитъ изъ ополченій, поставляемыхъ непосредственными вассалами императора и князьями.

Императорскія войска составляются изъ всего мужескаго населенія, принадлежащаго къ сословію Хатта-мото, т. е. военного дворянства, бывшаго непосредственно подчиненнымъ Сьо-гуну, — и ихъ собственныхъ солдатъ. Численность этого корпуса опредѣляютъ въ 80,000 человекъ, но большая ихъ часть значится только на бумагѣ, такъ что въ дѣйствительности правительство едва ли можетъ выставить и 30,000 человекъ. Основаніе системы постоянной милиціи изъ Хатта-мото положилъ Сья-гунъ Тайко-сама, обязавъ своихъ дворянъ жить постоянно въ Еддо или другихъ императорскихъ городахъ. Хатта-мото въ управленіи сьо-гуновъ занимали не только военныя, но и всѣ гражданскія должности. Это сословіе наследственно и, въ случаѣ прекращенія какого-либо рода, ему предписывается усыновлять родственниковъ или постороннихъ лицъ. Всѣ они получаютъ содержаніе изъ государственной казны. Всякое занятіе, кромѣ государственной службы, запрещено и считается унижительнымъ. Императорскіе солдаты въ княжескихъ владѣніяхъ пользуются большими преимуществами и становятся выше княжескихъ офицеровъ.

Княжескія войска комплектуются подобнымъ же образомъ изъ княжескихъ дворянъ и ихъ подчиненныхъ. Каждый князь обязанъ ставить извѣстный контингентъ, соотвѣтственный съ своими доходами (съ каждаго 10,000 коку по 20 пѣхотинцевъ и 21 конныхъ (?)). Нѣкоторые князья считаютъ отъ 30 до 40 т. человекъ, но только весьма немногіе дѣйствительно держатъ свои войска въ порядкѣ, большинство же далеко не можетъ выставить опредѣленнаго контингента. Списочный составъ княжескихъ войскъ опредѣляютъ въ 600—800 т. человекъ.

По показаніямъ самихъ японцевъ, поголовныя ополченія ихъ могутъ выставить въ 1-й призывъ 9 милліоновъ, а во 2-й—2 мил. человекъ. Но цифры эти, очевидно, преувеличены.

Вооруженіе большей части войскъ состоитъ уже изъ европейскаго наръзнаго оружія, купленнаго въ разное время Сьо-гуномъ и князьями на значительныя суммы; но это оружіе разныхъ системъ и большею частью принадлежитъ къ браку, негодившемуся для европейскихъ войскъ. Въ послѣднее время японцы сами начали дѣлать наръзное оружіе. Артиллерія ихъ, частью состоитъ изъ туземныхъ, частью изъ европейскихъ орудій новѣйшихъ системъ, но преимущественно только крѣпостныхъ и морскихъ. Полевыхъ орудій мало; при имперскихъ войскахъ имѣется горная артиллерія. *Обмундированіе* и снаряженіе имперскихъ войскъ недавно преобразовано на европейскій образецъ.

Не смотря на быстрые успѣхи, сдѣланные японскими войсками въ послѣднее десятилѣтіе, они все еще находятся на довольно низкой степени и не могутъ соперничать съ европейцами; по словамъ очевидцевъ, они все еще болѣе похожи на вооруженныя толпы, чѣмъ на регулярныя арміи. Но Японія обладаетъ превосходнымъ матеріаломъ для войска—населеніе ея любитъ военное дѣло, привыкло владѣть оружіемъ, смѣливо и равнодушно къ смерти.

Флотъ.

Правильно организованнаго флота Японія еще не имѣетъ, хотя число военныхъ судовъ довольно значительно. По послѣднимъ свѣдѣніямъ она имѣла:

| | |
|--|-----------------------------|
| 1 пароходъ «Сумбингъ», подаренный въ 1855 г. Нидерландскимъ правительствомъ. | |
| 1 яхта «The Emperor» | Великобританск. » |
| 3 корвета, каждый въ 800 тоннъ, 100 силъ, 12 оруд. | } построенныя въ Голландіи. |
| 1 фрегатъ «Кайо-Мару» 2,500 тон., 450 силъ, 26 оруд., | |

Нѣсколько *броненосныхъ* судовъ, купленныхъ въ Америкѣ послѣ войны; лучшее изъ нихъ «Stonewall», заплаченный 400,000 дол.

Кромѣ того, въ разное время Сьо-гунское правительство купило большое число пароходовъ и вооружило ихъ для транспортной службы. Такъ, въ одномъ 1866 году правительствомъ куплены слѣдующія суда:

| | |
|---------------------------------------|----------------|
| «Mercury» винт. парох. въ 64 тонна за | 30,000 доллар. |
| «Eagle» колесн. » » 710 » » | 180,000 » |
| «Kestrel» винт. » » 75 » » | 60,000 » |
| «Owari» парусн. корабль » 323 » » | 30,000 » |

Нѣкоторые изъ князей имѣютъ также весьма значительныя флотиліи, но и они покупали суда безъ разбора, а потому только меньшинство судовъ годно для боя. Въ 1866 г. въ Нагасаки куплены различными князьями слѣдующія суда:

| | | |
|---------------------------|-----------------------|-------------|
| Кн. Хизенъ: | барка въ 396 тоннъ за | 23,000 дол. |
| | винт. пар. 370 » » | 70,000 » |
| | кол. пар. 255 » » | 110,000 » |
| | винт. пар. 255 » » | 66,000 » |
| Кн. Сатсума: | шхуна . 159 » » | 12,000 » |
| | винт. пар. 70 » » | 50,000 » |
| | бригантинъ » » | 11,000 » |
| | винт. пар. 434 » » | 80,000 » |
| | шхуна . 152 » » | 7,000 » |
| Кн. И-о: | шхуна . 248 » » | 40,000 » |
| Кн. Хиго: | винт. пар. 381 » » | 110,000 » |
| | » » 55 » » | 22,000 » |
| Кн. Кокура: | » » 444 » » | 85,000 » |
| Кн. Куруме: | » » 200 » » | 60,000 » |
| Кн. Ки-сіу | кол. пар. 196 » » | 119,000 » |
| Кн. Таза: | винт. пар. 60 » » | 23,000 » |
| Кн. Кага: | » » 245 » » | 50,000 » |
| Кн. Осіу: | » » 172 » » | 40,000 » |
| Итого 18 судовъ 4,092 » » | | 875,000 » |

Быстрые успѣхи, сдѣланные японцами въ морскомъ дѣлѣ, большой навыкъ населенія къ морю и вниманіе правительства къ развитію мореходства, позволяютъ предвидѣть, что Японія скоро будетъ обладать хорошимъ флотомъ. Уже теперь суда съ японскими командирами и командами посѣщаютъ Китай, устье Амура и даже С. Франциско.

ДЕНЬГИ, ВѢСЫ И МѢРЫ.

Монета: золотая—1 кобанъ или рю, имѣеть овальную форму; по цѣнности=1 р. 65 к. с.; нынѣ быстро исчезаетъ изъ употребленія. 1 кобанъ номинально = 4 бу, серебряной продолговатой четырех-угольной монетѣ, равной цѣнностью 45 к. с.; нибу=2 бу, состоитъ изъ сплава серебра съ золотомъ; ишу= $\frac{1}{4}$ бу (номинально), но на дѣлѣ содержитъ рѣдко болѣе чѣмъ $\frac{1}{5}$ бу. Нишу = $\frac{1}{2}$ бу, есть серебряная позолоченная монета; зени или монсенъ—мелкая желѣзная монета = $\frac{1}{1700}$ до $\frac{1}{1600}$ бу; темномѣдная монета овальной формы=100 зени.

Вѣсъ: 1 момме (=1,75 граммовъ)=10 пунъ=100 ринъ=1000 моо.

Мѣра длины—1 кенъ=6 футъ, 60 кенъ=1 тсю, 36 тсю=1 ри; мѣра емкостей 1 сьо или мазу=около 1 гарнца, 100 сьо=1 коку, 1000 коку=1 манкогъ.

МАТЕРІАЛЫ.

- Siebo'd. Nippon. Archiv für die wissenschaftliche Kenntniss Japans. Viff Jahren in Japan. (1857—1863), Bijdragen tot de Kennis van het Japanische Keizerrick. Pompe van Meerdervoort. Leiden 1867 г. I-я часть.
- Sir Rutherford Alcock. The capital of the Tycoon, 2 vol. London 1863
- M-c Farlane. Japan; an account, geographical and historical. London 1852.
- Н. Бартошевскаго. Японія (очерки изъ записокъ путешественника вокругъ свѣта). Взглядъ на политическую и социальную жизнь народа. С. Петербургъ. 1868 года
- Армфельтъ. Корветъ Варягъ. Воспоминанія изъ кругосвѣтнаго плаванія 1863, 1864, 1865, 1866 и 1867 годовъ. С.-Петербургъ. 1867.
- Государственное устройство Японіи. Изв. И. Г. Общ. 1868. № 7.
- Reports by H. M. Secretaries of Embassy and Legation. June. 1867. № 5.
- Japan im letzten Jahrzehnt, von Richard Andree. Unsere Zeit № 19, 20. 1868.
- C-te de Montblanc, Le Japon tel qu'il est. Paris 1867.
- Die Preussische Expedition nach Ost-Asien. Nach amtlichen Quellen. 1 Band. Berlin. 1864.
- Восточное поморье. 1865 г.
- Новѣйшіе газеты, ежегодники, рукописные матеріалы и пр.

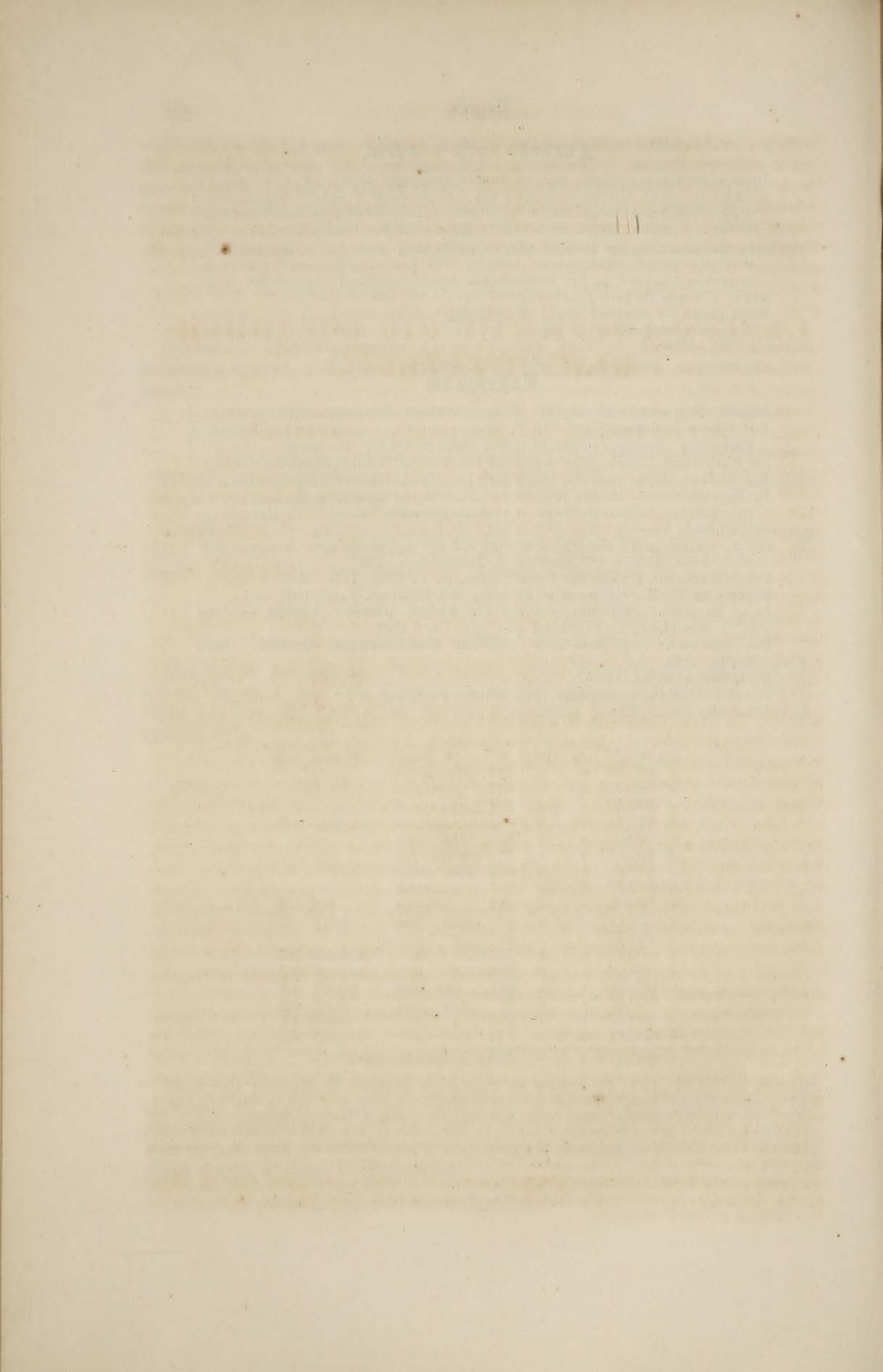

СЪВЕРО-АМЕРИКАНСКІЕ СОЕДИНЕН- НЫЕ ШТАТЫ ⁽¹⁾.

Составъ союза и государственное устройство.

Соединенные Штаты представляютъ союзное государство, состоящее изъ отдѣльныхъ республикъ (штатовъ и территорій), ядромъ для которыхъ послужили бывшія англійскія колоніи, провозгласившія, 4 іюля 1776 г., свою независимость и отстаившія ея послѣ упорной борьбы. Государственное устройство возникшаго союза установлено конституціей 17 сентября 1787 года, которая и до сихъ поръ сохранила всю свою силу и дѣйствуетъ почти безъ измѣненій ⁽²⁾.

Каждый *штатъ* есть полноправная единица союза; *территоріи* же суть обыкновенно земли, еще недавно занятая, малонаселенныя, неспособныя еще къ самостоятельному государственному устройству и потому состоящія подъ покровительствомъ и непосредственнымъ управленіемъ федеральной власти. По увеличеніи населенія территорій, когда оно дойдетъ до 50 или 60,000 чел., граждане ихъ имѣютъ право просить у правительства разрѣшеніе на устройство у себя самостоятельнаго управленія, т. е. на установленіе своей собственной конституціи, и по полученіи этого разрѣшенія обращаются въ *штаты* ⁽³⁾. При основаніи союза было только 13 штатовъ ⁽⁴⁾. Нынѣ же союзъ состоитъ изъ: 37 штатовъ, 9 территорій и, неорганизованной еще, области индійцевъ; сверхъ того, городъ Вашингтонъ, служащій мѣстопробываніемъ федеральнаго правительства, составляетъ съ ближайшими окрестностями (всего 3 кв. м.) особый *федеральный округъ* Колумбію, не входящій въ составъ штатовъ.

Конституція распредѣляетъ верховную власть между тремя вполне независимыми другъ отъ друга органами: власть законодательная присвоена конгрессу, власть исполнительная принадлежитъ президенту, единственному долж-

⁽¹⁾ Это названіе дается имъ только въ Европѣ; официальное же названіе государства просто, «Соединенные Штаты Америки» «United States of America».

⁽²⁾ Всѣхъ поправокъ въ конституціи допущено одновременно лишь 13: десять—15 декабря 1791 г., одиннадцатая—8 января 1798 г., двѣнадцатая—25 сентября 1804 и наконецъ, послѣ 60-ти-лѣтней неподвижности, состоялась 18 декабря 1865 г. знаменитая тринадцатая поправка, прекращающая въ Соединенныхъ Штатахъ рабство на вѣчныя времена.

⁽³⁾ Разрѣшеніе правительства основывается не на одной лишь цифрѣ населенія, но и на другихъ политическихъ соображеніяхъ. Такъ Небраска, черезъ которую проводится желѣзная дорога въ Калифорнію, хотя и имѣетъ только 30 т. ж., признана однако штатомъ, въ видахъ скорѣйшаго привлеченія туда населенія. Напротивъ, Новая Мексика (бывшая прежде Мексиканскимъ штатомъ), изъ опасенія увеличенія рабовладѣльческаго элемента, остается территорією.

⁽⁴⁾ Эти штаты были слѣдующіе: Виргинія, сѣверная и южная Каролина, Георгія, Мерлендъ, Делаверъ, Пенсильванія, Нью-Йоркъ, Родъ-Айлендъ, Масачузетсъ, Коннектикутъ, Нью-Джерси и Нью-Гемпшайръ.

ностному лицу, установленному конституціей, а власть судебная возложена на верховный судъ (Supreme Court) и подвѣдомственные ему учрежденія.

Конгрессъ состоитъ изъ *сената* и *палаты представителей* (House of Representatives) и долженъ собираться по крайней мѣрѣ однажды въ годъ. Первоначально, день открытія конгресса былъ назначенъ конституціею на первый понедѣльникъ каждаго декабря, но въ 1866 г. постановлено, чтобы на будущее время новый конгрессъ собирался немедленно по окончаніи стараго, а именно 4 марта. Продолжительность конгресса опредѣлена въ два года, такъ что нынѣ собранъ 40-й конгрессъ со времени независимости штатовъ.

Сенатъ служитъ представителемъ интересовъ отдѣльныхъ штатовъ, какъ самостоятельныхъ единицъ. Его составляютъ по два члена отъ каждаго штата, избираемыхъ ихъ законодательными собраніями на шесть лѣтъ. Каждые два года выбываетъ, по разъ установившейся очереди, третья часть сенаторовъ и на мѣста ихъ избираются новые. По числу 37 штатовъ союза всѣхъ сенаторовъ въ настоящее время 74. Чтобы быть избраннымъ въ сенаторы должно имѣть не менѣе 30 лѣтъ отъ роду, пробыть 9 лѣтъ гражданиномъ союза и имѣть мѣстопробываніе въ томъ штатѣ, который избираетъ. Предсѣдателемъ сената считается вице-президентъ союза, но голосъ присвоивается ему только въ томъ случаѣ, когда мнѣнія раздѣлились совершенно поровну. Сверхъ того, сенаторы избираютъ изъ своей среды временнаго предсѣдателя (president pro tempore), который предсѣдательствуетъ въ собраніи въ отсутствіи вице-президента или когда этотъ послѣдній будетъ призванъ исполнять обязанности президента союза. Сенатъ разсматриваетъ законы, предлагаемые палатой представителей, но имѣетъ право и самъ вчинать законы, кромѣ тѣхъ однако, которые устанавливаютъ новые налоги и съ тѣмъ, чтобы они все же проходили черезъ палату. Въ извѣстныхъ случаяхъ сенату присвоивается также высшая судебная власть.

Палата представителей служитъ органомъ интересовъ всего населенія и состоитъ изъ членовъ, избираемыхъ черезъ каждые два года пропорціонально населенію штатовъ, опредѣляемому общею переписью черезъ каждыя десять лѣтъ (1). При этомъ (на основаніи конституціи) къ числу свободныхъ гражданъ присоединялось до сего времени еще $\frac{3}{5}$ чернаго населенія, а индійское населеніе въ расчетъ совсѣмъ не принималось. Съ уничтоженіемъ рабства законъ этотъ отмѣненъ, но черное населеніе, хотя и сдѣлалось свободнымъ, избирательныхъ правъ еще не получило, отчего южные штаты и лишатся нѣкотораго числа представителей. Общее число представителей въ 1850 году было 233, что составляло по одному на 124,183 человека; эта послѣдняя цифра, закономъ 22 сентября 1850 г., была принята за нормальную, и согласуясь съ нею нынѣ число представителей достигло уже 242. Представители не могутъ быть моложе 25 лѣтъ, должны не менѣе семи лѣтъ быть гражданами союза и жить въ томъ штатѣ, отъ котораго посылаются. Территоріи посылаютъ въ конгрессъ, вмѣсто представителей, особыхъ *делегатовъ*, по одному отъ каждой изъ 9-ти нынѣшнихъ территорій. Делегаты пользуются правомъ дѣлать представленія палатѣ по дѣламъ, касающимся до ихъ территорій и участвовать въ преніяхъ, но голоса не подаютъ.

По закону 1856 года сенаторы и представители, или делегаты, получаютъ по 3,000 долларовъ въ годъ (2) и сверхъ того прогонныя деньги, по 8 дол.

(1) Въ то время, напр., какъ штатъ Нью-Йоркъ посылаетъ 31 представителя, а Пенсильванія—24, штаты: Флорида, Орегонъ, Делауэръ и Канзасъ имѣютъ лишь по одному депутату.

(2) Долларъ равенъ 1 рублю 29 копѣйкамъ.

ларовъ за каждыя 20 миль пути впередъ и обратно, т. е. при началѣ конгресса и черезъ два года по его окончаніи. Докладчику палаты (Speaker) присвоено двойное содержаніе.

Время, мѣсто и порядокъ производства выборовъ, какъ сенаторовъ, такъ и представителей, опредѣляются законодательствомъ каждаго штата отдѣльно, но конгрессъ въ правѣ во всякое время требовать измѣненія этихъ правилъ, не касаясь, впрочемъ, *мѣста* избранія сенаторовъ. Ни сенаторъ, ни депутатъ не могутъ во весь періодъ своего избранія быть назначенными на какую-либо *гражданскую* должность по администраціи, равно какъ и никто изъ служащихъ правительству, во время исполненія своихъ обязанностей, не можетъ быть избранъ ни въ сенаторы, ни въ депутаты.

По конституціи 1787 года права и обязанности конгресса Соединенныхъ Штатовъ опредѣлены слѣдующимъ образомъ: 1) устанавливать и взимать разнаго рода налоги, сборы и подати, равномѣрные по всему государству, уплачивать долги Союза и заботиться объ общественной безопасности и благосостояніи Соединенныхъ Штатовъ; 2) заключать займы на кредитъ Соединенныхъ Штатовъ; 3) устанавливать торговыя сношенія съ иностранными государствами, а также между различными штатами и съ индійскими племенами; 4) издавать однообразныя по всему пространству Соединенныхъ Штатовъ правила о натурализаціи и несостоятельности (банкрутствахъ); 5) чеканить монету съ опредѣленіемъ стоимости какъ этой монеты, такъ и иностранныхъ денежныхъ знаковъ, а также устанавливать указанный размѣръ вѣсовъ и различныхъ мѣръ; 6) принимать мѣры къ предупрежденію поддѣлки цѣнныхъ бумагъ и ходячей монеты въ государствѣ; 7) соорудить почтовые учрежденія и дороги; 8) содѣйствовать успѣхамъ наукъ и прикладныхъ искусствъ, обезпечивая на извѣстное время за авторами и изобрѣтателями исключительное право на ихъ произведенія и изобрѣтенія; 9) учреждать судебныя мѣста, подвѣдомственные верховному суду; 10) опредѣлять и наказывать морскіе разбои и преступленія въ открытомъ морѣ, равно какъ и нарушенія международнаго права; 11) объявлять войну и издавать охранительныя и карательныя грамоты и правила, касающіяся захватовъ на сушѣ и водѣ; 12) собирать и содержать арміи, съ ассигнованіемъ суммъ на ихъ содержаніе, но не болѣе какъ на два года впередъ; 13) соорудить и содержать флотъ; 14) издавать постановленія и правила для управленія сухопутными и морскими силами; 15) заботиться о готовности милиціи быть созванною для выполненія законовъ союза и для усмиренія возстаній и отраженія нападений; 16) заботиться объ организаціи, вооруженіи и содержаніи въ порядкѣ милиціи, а также объ управленіи тѣми ея отдѣлами, которые будутъ употреблены на службу союза, предоставляя самимъ штатамъ назначать отъ себя офицеровъ и формировать милиціи по правиламъ, предписаннымъ конгрессомъ; 17) издавать всѣ законы, которые будутъ признаны необходимыми и соотвѣтственными для осуществленія вышеизложенныхъ цѣлей и всѣхъ правъ, предоставленныхъ по конституціи правительству Соединенныхъ Штатовъ.

Конгрессъ, сверхъ того, облеченъ верховнымъ правомъ допускать измѣненія въ конституціи. По 5-й ея статьѣ, въ случаѣ, если двѣ трети членовъ обѣихъ палатъ конгресса, или законодательныя собранія двухъ третей всѣхъ отдѣльныхъ штатовъ, признаютъ необходимымъ предложить поправку къ конституціи, то конгрессъ обязанъ созвать особое собраніе для обсужденія поправки и редактированія проекта измѣненія; но поправка эта приобретаетъ законную силу, только если будетъ утверждена законодательными собраніями трехъ четвертей различныхъ штатовъ, или тремя же четвер-

тими членовъ конгресса, смотря потому, какой изъ этихъ двухъ способовъ утвержденія будетъ предложенъ собраніемъ.

Наконецъ, конгрессъ пользуется еще правомъ, по согласію двухъ третей той или другой палаты, удалять изъ своей среды котораго-либо изъ членовъ, хотя бы и законно избраннаго. Пользуясь этимъ правомъ, сенатъ и палата представителей не приняли, въ 39-мъ и 40-мъ конгрессахъ, т. е. въ 1863—65 и 1865—67 годахъ, 20 сенаторовъ и 51 представителя, присланныхъ отъ десяти штатовъ, принимавшихъ открытое участіе въ мятежѣ.

До 1801 года засѣданія конгресса происходили въ Нью-Йоркѣ и въ Филадельфіи, а съ этого времени постоянно въ Вашингтонѣ. Сенаторы и депутаты, послѣ повѣрки ихъ избранія, приносятъ присягу въ охраненіи конституціи.

Президентъ союза есть единственный органъ исполнительной власти, установленный конституціею и, по силѣ ея, отвѣтственный передъ народомъ; онъ наблюдаетъ за точнымъ исполненіемъ законовъ и надлежащимъ отправленіемъ государственной службы; въ каждую сессию конгресса даетъ отчетъ о состояніи союза и предлагаетъ мѣры, которыя признаетъ необходимыми. Президентъ избирается на четыре года особымъ избирательнымъ собраніемъ (Electoral College), состоящимъ изъ выборныхъ отъ cadaго штата, число которыхъ равно вмѣстѣ взятому числу сенаторовъ и представителей, посылаемыхъ отъ cadaго штата въ конгрессъ. Въ президенты можетъ быть избранъ только гражданинъ, родившійся въ Соединенныхъ Штатахъ и имѣющій не менѣе 35 лѣтъ отъ роду. Тоже собраніе избираетъ и *вице-президента*, который *ex officio* считается предсѣдателемъ сената, а въ случаѣ смерти или отказа президента самъ принимаетъ это званіе и исполняетъ сопряженныя съ нимъ обязанности на остальное время избранія. Выборы въ президенты и вице-президенты производятся во всѣхъ штатахъ каждые четыре года въ первый вторникъ ноября мѣсяца, а 4 марта слѣдующаго года вновь избранный президентъ вступаетъ въ должность. По истеченіи четырехъ лѣтъ, президентъ можетъ быть вновь избранъ на слѣдующее четырехлѣтіе и вообще неограниченное число разъ. Президентъ получаетъ въ годъ 25,000 долларовъ, а вице-президентъ—8,000 долларовъ.

Президенту присвоена высшая исполнительная власть въ государствѣ; онъ въ то же время главнокомандующій арміи, флота и милиціи Соединенныхъ Штатовъ. Президентъ избираетъ и назначаетъ главныхъ административныхъ лицъ союза, т. е. министровъ или секретарей государства, и утверждаетъ въ должностяхъ всѣхъ подвѣдомственныхъ имъ чиновъ; онъ принимаетъ иностранныхъ посланниковъ и заключаетъ договоры съ согласія и утвержденія сената; ему же присвоено право помилованія и смягченія наказаній въ преступленіяхъ противъ союза. Отношенія его къ конгрессу слѣдующія: всякій билль, прежде обращенія въ законъ, представляется президенту, который или утверждаетъ билль, или возвращаетъ его съ своими возраженіями въ ту законодательную палату, въ которой онъ возымѣлъ начало; если здѣсь, по вторичномъ разсмотрѣніи, возвращенный билль будетъ принятъ двумя третями членовъ, то онъ вмѣстѣ съ возраженіями президента препровождается въ другую палату, въ которой также обсуждается снова, и, въ случаѣ принятія и тутъ двумя третями, приобретаетъ силу закона, помимо согласія президента. Въ означенныхъ случаяхъ рѣшенія обѣихъ палатъ опредѣляются простымъ «да» или «нѣтъ», а имена членовъ, вотировавшихъ въ пользу или противъ билля, вносятся въ журналъ каждой палаты отдѣльно. Если какой-либо билль не будетъ возвращенъ президентомъ черезъ 10 дней послѣ его представленія, то онъ обращается въ законъ, какъ будто бы былъ имъ подписанъ. Случай, когда

президентъ прибѣгаетъ къ предоставленному ему праву veto, весьма рѣдки: отъ начала союза до 1866 г., т. е. въ продолженіе 39 конгрессовъ, президентское veto имѣло мѣсто всего 26 разъ, въ томъ числѣ пользовались имъ президенты: Вашингтонъ — 2 раза, Медиссонъ — 6 разъ, Монрое—1 разъ, Джаксонъ—9 разъ, Тайлеръ—4 раза, Полькъ—3 раза и Букананъ—1 разъ; при этомъ только однажды билль прошелъ помимо veto. При настоящемъ президентѣ, veto употреблялось довольно часто, но это потому, что онъ все время провелъ въ борьбѣ съ конгрессомъ.

Нынѣшній президентъ Соединенныхъ Штатовъ, *Андрю Джонсонъ*, родомъ изъ Сѣверной Каролины, былъ прежде портнымъ мастеромъ въ Гренвилѣ (Тенесси); на двадцатомъ году жизни онъ былъ избранъ ольдерменомъ этого города, а въ 1830 году бургомистромъ; съ 1835 по 37 и съ 1839 по 41 г. былъ членомъ законодательнаго собранія своего штата, въ 1842 году избранъ въ томъ же штатѣ сенаторомъ, въ 1843 году былъ посланъ въ палату представителей конгресса, а въ 1853 году былъ избранъ губернаторомъ штата Тенесси; съ 1857 по 1863 былъ сенаторомъ союза, и 8 ноября 1864 г. избранъ вице-президентомъ; наконецъ, по убіеніи Линкольна, 14 апрѣля 1865 года, вступилъ на должность президента. Срокъ его избранія прекращается 4 марта будущаго года, и въ преемники ему, громаднымъ большинствомъ голосовъ, выбранъ генералъ Грантъ, — герой минувшей войны за нераздѣльность союза.

Улиссъ Грантъ родился въ 1822 году въ штатѣ Охайо и до 17-ти-лѣтняго возраста находился при отцѣ, которому помогалъ въ кожевенномъ мастерствѣ. Въ 1839 году поступилъ въ Вестпойнтское военное училище, откуда вышелъ въ 1843 году съ чиномъ подпоручика и тотчасъ же принялъ участіе въ мексиканской кампаніи, подъ начальствомъ генерала Скота. Въ 1854 г. вышелъ въ отставку, заарендовалъ ферму въ Миссури, а въ 1859 г. сталъ по прежнему вмѣстѣ съ отцомъ торговать кожами въ штатѣ Иллинойсъ. Война за независимость Союза вызвала его снова къ боевой дѣятельности: начавъ ее полковымъ командиромъ, онъ въ февралѣ 1864 г. назначенъ былъ главнокомандующимъ всеми войсками союза, и, по блистательномъ окончаніи войны, получилъ отъ конгресса золотую медаль, съ изъясненіемъ признательности отъ имени народа, и званіе *генерала арміи Соединенныхъ Штатовъ*.

Въ слѣдующей таблицѣ помѣщенъ полный списокъ президентовъ Союза, съ самаго его основанія.

| Имена и фамиліи. | Изъ какого штата. | Годы службы. | Имена и фамиліи. | Изъ какого штата. | Годы службы. |
|----------------------|-------------------|--------------|---------------------|-------------------|--------------|
| Георгъ Вашингтонъ. | Виргинія | . 1789—97 | Джонъ Тайлеръ. | Виргинія | . 1841—45 |
| Джонъ Адамсъ . | Массачузетсъ | . 1797—80 | Джемсъ Полькъ . | Тенесси | . 1845—49 |
| Томасъ Джефферсонъ. | Виргинія | . 1801—09 | Захарій Тэлоръ . | Луизіана | . 1849—50 |
| Джемсъ Медиссонъ . | » | . 1809—17 | Мильардъ Фильморъ . | Нью-Йоркъ . | 1850—53 |
| Джемсъ Монрое (¹) . | » | . 1817—25 | Франклинъ Пирсъ . | Нью-Гемпш. | 1853—57 |
| Джонъ Квинси Адамсъ. | Массачузетсъ | 1825—29 | Джемсъ Букананъ . | Пенсильванія | 1857—61 |
| Андрю Джаксонъ . | Тенесси | . 1829—37 | Абраамъ Линкольнъ . | Иллинойсъ . | 1861—65 |
| Мартинъ ванъБуренъ | Нью-Йоркъ . | . 1837—41 | Андрю Джонсонъ . | Тенесси | . 1865—69 |
| Уильямъ Гаррисонъ . | Огайо . | . 1841—41 | Улиссъ Грантъ . | Огайо . | . 1869 |

(¹) Извѣстный по своей деклараціи 1823 года, провозгласившей при отпаденіи испанскихъ колоній отъ метрополій, «что на будущее время Американскій материкъ долженъ быть изъятъ отъ всякаго новаго подчиненія европейцамъ и даже ихъ вмѣшательства». Эта декларація усвоена Америкой подъ именемъ *доктрины Монрое*.

Вице-президентъ союза въ настоящее время *Лэфайетъ Фостеръ*, изъ штата Коннектикутъ; на слѣдующее же четырехлѣтіе избранъ *Шуйлеръ Кольфаксъ*, бывший нѣсколько лѣтъ сряду спикеромъ палаты представителей.

Кабинетъ президента образуютъ семь лицъ, поставленныхъ въ главѣ министерствъ и носящихъ званіе секретарей; составъ настоящаго кабинета слѣдующій: 1) секретарь государственный и иностранныхъ дѣлъ (Secretary of State and Foreign Affairs)—Уильямъ Генри *Сьюардъ*; 2) секретарь казначейства (of Treasury)—Гуго *Макъ-Коллокъ*; 3) секретарь военный (of War)—ген. *Шофильдъ*; 4) секретарь морской (of Navy)—Гидеонъ *Уельсъ*; 5) секретарь внутреннихъ дѣлъ (of the Interior)—Орвиль *Броунинъ*; 6) генералъ-почтмейстеръ (Postmaster-General)—Александръ *Рендаль*, и 7) генеральный атторней (Attorney-General)—Генри *Стенберри*.

Содержаніе министровъ опредѣлено безразлично въ 8,000 долларовъ.

Высшая *судебная власть* въ союзѣ принадлежитъ *верховному суду*, открывающему свои засѣданія въ Вашингтонѣ ежегодно въ первый понедѣльникъ декабря мѣсяца, и состоящему изъ верховнаго судьи (Chief-Justice — нынѣ Сальмонъ *Чезъ*), 9 его товарищей, генеральнаго атторнея и другихъ членовъ; затѣмъ слѣдуютъ *суды окружныя* (Circuit-courts), по числу десяти судебныхъ округовъ, на которые раздѣленъ союзъ, имѣющіе свои засѣданія по два раза въ годъ и состоящіе, подъ предсѣдательствомъ одного изъ товарищей верховнаго судьи, изъ судей тѣхъ штатовъ, изъ которыхъ составляется округъ, и *суды областныя* (District-courts), по одному, по два и даже по три въ каждомъ штатѣ, состоящіе изъ областного судьи, прокурора (attorney), и союзныхъ присяжныхъ (marshals). Независимо того, имѣется въ Вашингтонѣ апелляціонная палата (Court of claims), состоящая изъ 3-хъ судій, 2-хъ адвокатовъ (solicitors) и одного присяжнаго очереднаго депутата. Наконецъ, сенату также присвоена высшая кассачія, но безъ права преданія суду.

Таковы органы *союзной власти*; но рядомъ съ ними каждый штатъ союза, по силѣ 10-й поправки 1791 года, имѣетъ свою отдѣльную конституцію, свои законодательныя собранія (Legislature) и свои органы *мѣстной власти*, права которыхъ простираются на все то, что не заключается въ вышеперечисленныхъ функціяхъ конгресса, и что относится прямо и непосредственно до самого штата. Конституціи отдѣльныхъ штатовъ, въ главныхъ чертахъ, почти все сходны между собою, но подробности видоизмѣняются безъ всякаго ограниченія, примѣняясь исключительно къ условіямъ и потребностямъ той или другой мѣстности. Такимъ образомъ, вездѣ имѣются *два законодательныя палаты*, т. е. сенатъ и собраніе представителей; исполнительная власть вездѣ принадлежитъ *губернатору*, который, по соглашенію съ сенатомъ, назначаетъ административныхъ лицъ, и наконецъ каждый штатъ имѣетъ свои особыя судебныя учрежденія.

Штаты подраздѣляются на графства (counties), управляемые избранными комиссарами, и состоящіе изъ городовъ (cities) и сельскихъ общинъ (townships); города избираютъ своихъ ольдерменовъ, а общины—старшинъ (select-men); выборное начало, независимый судъ и отдѣльный бюджетъ повторяются и здѣсь почти въ томъ же видѣ.

ТЕРРИТОРІЯ И НАРОДОНАСЕЛЕНІЕ.

Въ эпоху признанія Англіею независимости отложившихся отъ нея сѣвероамериканскихъ колоній, т. е. въ 1783 году, пространство тринадцати первоначальныхъ штатовъ, подписавшихъ основную конституцію 1787 года, составляло 815,600 □ англійскихъ или около 38,500 □ географическихъ

миль; а со включеніемъ подвластныхъ союзу индійскихъ земель, по берегамъ Огайо и Миссисипи, гдѣ въ послѣдствіи образовались новые штаты, до 66,500 □ миль. Затѣмъ первое расширение территоріи послѣдовало въ 1803 году, когда Франція уступила Союзу, за 15 милл. франковъ, область Луизиану, съ пространствомъ въ 5,470 □ геогр. миль; подобною же покупкою приобрѣтена въ 1819 году отъ Испаніи Флорида, простирающаяся на 2,825 миль, такъ что вся территорія штатовъ увеличилась въ это время до 47,144 □ миль. Въ 1845 году, послѣ продолжительной войны съ Мексикою, послѣдовало присоединеніе Техаса (сначала испанскаго владѣнія, потомъ мексиканскаго штата, а съ 1835 по 45 годъ независимой республики) съ пространствомъ въ 11,310 миль; въ 1846 году, по трактату съ Англіею, приобрѣтенъ обширный Орегонъ въ 13,352 мили, съ опредѣленіемъ границы по параллели 49° сѢв. широты; въ 1848 году, по мирному договору въ Гвадалупѣ-Идалго, приобрѣтены отъ Мексики еще болѣе обширныя области Верхней Калифорніи и Новой Мексики въ 31,900 □ миль; и наконецъ, по Гадденскому договору съ Мексикою въ 1854 году, прекратившему споры объ округленіи границы, присоединенъ округъ Аризона (часть мексиканской провинціи Соноры) пространствомъ въ 1,309 □ миль. Послѣ всѣхъ этихъ приобрѣтеній компактная масса территоріи Соединенныхъ Штатовъ простирается въ настоящее время отъ Атлантическаго Океана до Тихаго на 132,630 □ миль. Въ новѣйшее время, по договору съ Россіею 10 апрѣля 1867 года, СѢверо-Американскій Союзъ приобрѣлъ за 7,200,000 долларовъ золотомъ, обширныя, но почти не заселенныя земли Россійско-Американской компаніи, пространство коихъ опредѣляется, приблизительно, въ 24,200 кв. миль, что увеличиваетъ территорію союза до 156,830 □ миль (*).

Численность народонаселенія Соединенныхъ Штатовъ была во всѣ времена опредѣляема съ большою точностью, такъ какъ конституція, постановивъ, что число избирателей каждаго штата будетъ основано на точной цифрѣ населенія, требуетъ, чтобы, независимо отъ частныхъ переписей, была производима черезъ каждые десять лѣтъ общая государственная перепись. Первая подобная перепись была произведена въ 1790 году, а послѣдняя въ 1860 году, восьмая по счету (the eight census of 1860), выводы которой и служатъ по настоящее время главнымъ основаніемъ для всѣхъ исчисленій. По восьмой переписи 1860 года, общее число народонаселенія штатовъ составляло 31,445,089 человекъ; но по позднѣйшему весьма тщательному исчисленію статистическаго бюро, при секретариатѣ внутреннихъ дѣлъ, цифра населенія, къ 1-му декабря 1866 года, была опредѣлена въ 34.505,882 человека; сюда должно причислить еще 50-ти-тысячное населеніе бывшихъ руссійско-американскихъ владѣній, и затѣмъ, допуская одно нормальное приращеніе за послѣдніе два года, должно полагать, что въ настоящее время, населеніе союза нѣсколько превышаетъ 35 милліоновъ. Позднѣйшія вычисленія, между прочимъ, обнаружили, что въ южныхъ штатахъ, служившихъ главнымъ театромъ военныхъ дѣйствій, не только не оказалось, съ 1860 года, приращенія, но даже нѣкоторое уменьшеніе населенія, что въ штатахъ восточныхъ приращеніе было лишь незначительное, а въ западныхъ, напротивъ того, весьма замѣтное. Въ слѣдующей таблицѣ показано, заимствованное изъ послѣдней переписи 1860 года, распредѣленіе населенія союза по штатамъ и территоріямъ съ отдѣленіемъ бѣлыхъ отъ цвѣтныхъ и съ раздѣленіемъ этихъ послѣднихъ на свободныхъ и рабовъ. При этомъ шта-

(*) Извѣстіе о приобрѣтеніи Соединенными Штатами Датской колоніи о-ва св. Томы, неоднократно опровергаемое, послѣ тронной рѣчи короля Датскаго 14 сентября сего года, тоже, повидимому, не должно болѣе подлежать сомнѣнію.

ты размѣщены по группамъ, которыя чаще всего встрѣчаются въ официальныхъ американскихъ публикаціяхъ и добавлены тѣ штаты и территории, которые образовались послѣ 1860 года.

| № по порядку. | Названіе штатовъ и территорий. | Годъ прин. въ составъ союза. | Простр. въ геогр. миліяхъ. | Число жителей по переписи 1860 года: | | | | Всего. | Проц. приращ. послѣ 1850 г. | Предст. наконг. |
|-------------------------------------|--------------------------------|------------------------------|----------------------------|--------------------------------------|-----------|---------------|---------|-----------|-----------------------------|-----------------|
| | | | | Бѣлыхъ. | Цвѣтныхъ: | | | | | |
| | | | | | Свобод. | Бывш. рабовъ. | Индійц. | | | |
| А. ШТАТЫ НЕ ИМѢВШ. РАБОВЪ. | | | | | | | | | | |
| <i>1. Новой Англии.</i> | | | | | | | | | | |
| 1 | Мэнъ | 1820 | 1,494 | 626,947 | 1,327 | . | 15 | 628,279 | 7,73 | 5 |
| 2 | Нью-Гемпшайръ | 1788 | 437 | 325,579 | 494 | . | . | 326,073 | 2,55 | 3 |
| 3 | Вермонтъ | 1791 | 426 | 314,369 | 709 | . | 20 | 315,098 | 0,32 | 3 |
| 4 | Массачузетсъ | 1788 | 367 | 1.221,432 | 9,602 | . | 32 | 1.231,066 | 23,79 | 10 |
| 5 | Родъ-Айлендъ | 1790 | 49 | 170,649 | 3,952 | . | 19 | 174,620 | 18,35 | 2 |
| 6 | Коннектикутъ | 1788 | 222 | 451,504 | 8,627 | . | 16 | 460,147 | 24,10 | 4 |
| | Итого | . | 2,995 | 3.110,480 | 24,711 | . | 102 | 3.135,263 | . | 27 |
| <i>2. Средніе.</i> | | | | | | | | | | |
| 7 | Нью-Йоркъ | 1788 | 2,376 | 3.831,590 | 49,005 | . | 140 | 3.880,735 | 25,51 | 31 |
| 8 | Нью-Джерсей | 1787 | 391 | 646,699 | 25,318 | 18 | . | 672,035 | 37,27 | 5 |
| 9 | Пенсильванія | 1787 | 2,164 | 2.849,259 | 56,849 | . | 7 | 2.906,115 | 25,71 | 24 |
| | Итого | . | 4,931 | 7.327,548 | 131,172 | 18 | 147 | 7.458,885 | . | 80 |
| <i>3. СѢВ.-Западн.</i> | | | | | | | | | | |
| 10 | Огайо | 1802 | 1,880 | 2.302,808 | 36,664 | . | 30 | 2.339,502 | 18,14 | 19 |
| 11 | Мичигенъ | 1837 | 2,645 | 739,799 | 6,799 | . | 2,155 | 749,113 | 88,38 | 6 |
| 12 | Индіана | 1816 | 1,590 | 1.338,710 | 11,428 | . | 290 | 1.350,428 | 36,68 | 11 |
| 13 | Иллинойсъ | 1818 | 2,606 | 1.704,291 | 7,628 | . | 32 | 1.711,951 | 101,04 | 14 |
| 14 | Уисконсинъ | 1848 | 2,536 | 773,693 | 1,171 | . | 613 | 775,881 | 154,06 | 6 |
| 15 | Айова (Iowa) | 1846 | 2,395 | 673,779 | 1,104 | . | 65 | 674,948 | 251,14 | 6 |
| 16 | Миннесота | 1858 | 3,822 | 171,227 | 259 | . | 2,369 | 173,855 | 2.730,70 | 2 |
| 17 | Небраска | 1867 | 3,619 | 28,841 | . | . | 1,460 | 30,301 | . | 1 |
| 18 | Канзасъ | 1861 | 3,689 | 106,390 | 625 | . | 189 | 107,206 | . | 1 |
| | Итого | . | 24,782 | 7.839,538 | 65,678 | . | 7,203 | 7.913,185 | . | 66 |
| <i>4. Тих. Океана.</i> | | | | | | | | | | |
| 19 | Калифорнія | 1850 | 7,314 | 361,353 | 4,086 | . | 14,555 | 379,994 | 310,40 | 3 |
| 20 | Орегонъ | 1859 | 3,763 | 52,160 | 128 | . | 177 | 52,465 | 369,87 | 1 |
| 21 | Невада | 1864 | 3,888 | 6,857 | . | . | 400 | 7,257 | . | 1 |
| | Итого | . | 14,965 | 420,370 | 4,214 | . | 15,132 | 439,716 | . | 5 |
| Б. ШТАТЫ БЫВШ. РАБОВЛАДѢЛЬЦ. | | | | | | | | | | |
| <i>1. Пограничные.</i> | | | | | | | | | | |
| 22 | Делауеръ | 1787 | 100 | 90,589 | 19,829 | 1,798 | . | 112,216 | 22,60 | 1 |
| 23 | Мерилендъ | 1788 | 523 | 515,918 | 83,942 | 87,189 | . | 687,049 | 17,84 | 5 |
| 24 | Виргин. вост. | 1788 | 1,945 | 1.047,299 | 58,042 | 490,865 | 112 | 1.261,397 | 12,27 | 8 |
| 25 | Виргинія зап. | 1863 | 941 | | | | | | | |
| 26 | Каролина сѢв. | 1789 | 2,117 | 629,942 | 30,463 | 331,059 | 1,158 | 992,622 | 14,23 | 7 |
| 27 | Кентукки | 1792 | 1,772 | 919,484 | 10,684 | 225,483 | 33 | 1.155,684 | 17,64 | 9 |
| 28 | Теннесси | 1796 | 2,145 | 826,722 | 7,300 | 275,719 | 60 | 1.109,801 | 10,68 | 8 |
| 29 | Миссури | 1821 | 3,169 | 1.063,489 | 3,572 | 114,931 | 20 | 1.182,012 | 73,35 | 9 |
| 30 | Арканзасъ | 1836 | 2,455 | 324,143 | 144 | 111,115 | 48 | 435,450 | 107,45 | 3 |
| | Итого | . | 15,167 | 5.417,586 | 213,976 | 1.638,159 | 1,431 | 7.271,152 | . | 53 |

| 2. Юж.-приморские. | | | | | | | | | | |
|--------------------|-----------------|------|---------|------------|---------|-----------|---------|------------|--------|-----|
| 31 | Каролина юж. | 1788 | 1,420 | 291,300 | 9,914 | 402,406 | 88 | 703,708 | 40,00 | 4 |
| 32 | Георгія | 1788 | 2,728 | 591,550 | 3,500 | 462,198 | 38 | 1,057,286 | 16,68 | 7 |
| 33 | Флорида | 1845 | 2,788 | 77,747 | 932 | 61,745 | . | 140,425 | 60,60 | 1 |
| 34 | Элебема | 1819 | 2,386 | 526,271 | 2,690 | 435,080 | 160 | 964,201 | 24,97 | 6 |
| 35 | Миссисипи | 1817 | 2,218 | 353,899 | 773 | 436,631 | . | 791,305 | 30,48 | 5 |
| 36 | Луизиана | 1812 | 1,941 | 357,456 | 18,647 | 331,726 | 173 | 708,002 | 30,99 | 5 |
| 37 | Техасъ | 1845 | 11,171 | 420,891 | 356 | 182,566 | 403 | 604,215 | 184,21 | 4 |
| Итого | | . | 26,652 | 2,619,114 | 36,812 | 2,312,352 | 862 | 4,969,142 | . | 32 |
| В. ТЕРРИТОРИИ. | | | | | | | | | | |
| 1 | Нов. Мексика | 1850 | 10,348 | 82,924 | 85 | . | 10,452 | 93,516 | 51,98 | 1 |
| 2 | Утахъ | 1850 | 6,177 | 40,125 | 30 | 29 | 89 | 40,273 | 254,07 | 1 |
| 3 | Уашингтонъ | 1853 | 8,285 | 11,138 | 30 | . | 426 | 11,594 | . | 1 |
| 4 | Колорадо | 1861 | 4,977 | 34,231 | 46 | . | . | 34,277 | . | 1 |
| 5 | Дакота | 1861 | 14,963 | 2,576 | . | . | 2,261 | 4,837 | . | 1 |
| 6 | Аризона | 1863 | 5,945 | 10,000 | . | . | 4,000 | 14,000 | . | 1 |
| 7 | Айдехо (Idaho) | 1863 | 14,835 | 20,000 | . | . | . | 20,000 | . | 1 |
| 8 | Монтана | 1864 | 6,846 | 15,582 | . | . | 9,418 | 25,000 | . | 1 |
| 9 | Аляска | 1867 | 24,200 | 54,000 | . | . | . | 54,000 | . | 1 |
| | Земля Индійцев. | . | 3,285 | . | . | . | 120,000 | 120,000 | . | . |
| Итого | | . | 99,861 | 270,576 | 171 | 29 | 146,646 | 417,497 | . | 9 |
| | Окр. Колумбія | 1791 | 3 | 60,763 | 11,131 | 3,185 | . | 75,080 | . | . |
| Всего | | . | 158,316 | 27,065,925 | 483,855 | 3,953,743 | 171,523 | 31,679,920 | . | 243 |

Средняя густота населения Соединенныхъ Штатовъ, вслѣдствіе громадности ихъ протяженія, весьма незначительна, а именно 257 ж. на □ милю; за исключеніемъ территорій, средняя густота однихъ организованныхъ штатовъ составляетъ 437 ч. на □ милю, что все-таки гораздо менѣе, чѣмъ въ Европейской Россіи. Самые штаты населены крайне неравномѣрно: такъ, въ Массачузетсѣ приходится 3,360 на □ м., въ Нью-Йоркѣ—1780, въ Огайо—1,298, въ Виргиніи—700, въ Миссури—372, въ Калифорніи—42, и, наконецъ, въ Канзасѣ, лишь недавно принятомъ въ число штатовъ, на 1 кв. м. приходится 28 человекъ.

Движеніе народонаселенія въ Соединенныхъ Штатахъ находится въ условіяхъ совершенно отличныхъ отъ прочихъ странъ, ибо рядомъ съ естественнымъ приращеніемъ населенія является не менѣе значительное и столь же постоянное, приращеніе отъ огромнаго прилива переселенцевъ изъ всѣхъ странъ. Отъ совокупнаго вліянія этихъ двухъ причинъ, народонаселеніе штатовъ увеличивалось до сего времени въ размѣрахъ поразительныхъ: за послѣднія шесть десятилѣтій оно возрасло въ шестъ разъ, какъ показано въ слѣдующей таблицѣ:

| Годы. | Бѣлыхъ. | Цвѣтныхъ. | Рабовъ. | Итого. |
|-------|------------|-----------|-----------|------------|
| 1800 | 4.304,489 | 108,395 | 893,041 | 5.305,925 |
| 1810 | 5.862,004 | 186,446 | 1.191,354 | 7.939,814 |
| 1820 | 7.861,937 | 233,524 | 1.538,038 | 9.638,131 |
| 1830 | 10.537,378 | 319,599 | 2.009,043 | 12.866,020 |
| 1840 | 14.195,695 | 386,303 | 2.487,455 | 17.069,453 |
| 1850 | 19.553,114 | 434,449 | 3.204,313 | 23.191,876 |
| 1860 | 26.975,575 | 488,005 | 3.953,760 | 31.445,089 |

Точныя свѣдѣнія о количествѣ переселенцевъ за 40-лѣтній періодъ, начиная съ 1820 года, помѣщены въ нижеслѣдующей таблицѣ:

| Годы. | Число переселенцевъ. | | | Всего. | Годы. | Число переселенцевъ. | | | Всего |
|-------|----------------------|--------|---------------------|--------|--------|----------------------|-----------|---------------------|-----------|
| | Мужч. | Женщ. | Безъ опредѣл. пола. | | | Мужч. | Женщ. | Безъ опредѣл. пола. | |
| 1820 | 4,871 | 2,393 | 1,121 | 8,385 | 1841 | 48,082 | 32,031 | 176 | 80,289 |
| 1821 | 4,651 | 1,636 | 2,840 | 9,127 | 1842 | 62,277 | 41,907 | 381 | 104,565 |
| 1822 | 3,816 | 1,013 | 2,082 | 6,911 | 1843 | 30,069 | 22,424 | 3 | 52,496 |
| 1823 | 3,598 | 848 | 1,908 | 6,354 | 1844 | 44,431 | 34,184 | . | 78,615 |
| 1824 | 4,706 | 1,393 | 1,813 | 7,912 | 1845 | 65,015 | 48,115 | 1,241 | 114,371 |
| 1825 | 6,901 | 2,959 | 323 | 10,199 | 1846 | 87,777 | 65,742 | 897 | 154,416 |
| 1826 | 7,702 | 3,078 | 57 | 10,837 | 1847 | 136,086 | 97,917 | 965 | 234,968 |
| 1827 | 11,803 | 5,939 | 1,133 | 18,875 | 1848 | 133,906 | 92,149 | 472 | 226,527 |
| 1828 | 17,267 | 10,060 | 61 | 27,382 | 1849 | 177,232 | 119,280 | 512 | 297,024 |
| 1829 | 11,303 | 5,112 | 6,105 | 22,520 | 1850 | 229,321 | 139,440 | 1,219 | 369,980 |
| 1830 | 6,439 | 3,135 | 13,748 | 23,322 | 1851 | 217,181 | 162,219 | 66 | 379,466 |
| 1831 | 14,909 | 7,724 | . | 22,633 | 1852 | 212,469 | 157,696 | 1,438 | 371,603 |
| 1832 | 39,287 | 21,095 | 100 | 60,482 | 1853 | 207,958 | 160,615 | 72 | 368,645 |
| 1833 | 41,546 | 17,094 | . | 58,640 | 1854 | 256,177 | 171,656 | . | 427,833 |
| 1834 | 38,796 | 22,540 | 4,029 | 65,365 | 1855 | 115,307 | 85,567 | 3 | 200,877 |
| 1835 | 28,136 | 17,027 | 151 | 45,374 | 1856 | 115,846 | 84,590 | . | 200,436 |
| 1836 | 47,865 | 27,523 | 824 | 76,242 | 1857 | 146,215 | 105,091 | . | 251,306 |
| 1837 | 48,837 | 27,653 | 2,820 | 79,340 | 1858 | 72,824 | 50,002 | 300 | 123,126 |
| 1838 | 23,474 | 13,865 | 1,755 | 38,914 | 1859 | 69,151 | 51,640 | 481 | 121,282 |
| 1839 | 42,932 | 25,125 | 12 | 68,069 | 1860 | 88,477 | 65,077 | 86 | 153,640 |
| 1840 | 52,883 | 31,132 | 51 | 84,066 | Итого. | 2,977,603 | 2,035,536 | 49,275 | 5,062,414 |

Изъ общей цифры этихъ переселенцевъ болѣе $\frac{2}{3}$ прїѣхали въ возрастѣ отъ 15 до 40 лѣтъ, т. е. въ самую цвѣтущую пору своей жизни, и лишь менѣе $\frac{1}{3}$ прїѣхали въ возрастѣ моложе 15 или старѣе 40 лѣтъ. Очевидно, что подобныя условія прилива могутъ лишь самымъ благоприятнымъ образомъ вліять на движеніе и дѣятельность населенія.

Относительно *распределенія половъ* въ Соединенныхъ Штатахъ, по цифрамъ 1850 г. оказалось, что число мужчинъ превышаетъ на 730,000 число женщинъ или, иначе, на 100 женщинъ приходится 105 мужчинъ; фактъ этотъ легко объясняется вышеприведенною таблицею иммиграціи, указывающею на значительный перевѣсъ мужскихъ переселенцевъ надъ женскими, именно въ пропорціи 3 мужчинъ на 2 женщины.

Племенной составъ государства, сложившагося путемъ посторонняго прилива, долженъ быть, конечно, весьма разнороденъ; населеніе туземное, т. е. индійское, составляетъ въ настоящее время лишь одинъ процентъ; вся остальная масса населенія состоитъ изъ европейскихъ переселенцевъ и ихъ потомковъ, изъ негровъ, перевезенныхъ изъ Африки, и населенія цвѣтнаго, происходящаго отъ браковъ бѣлыхъ съ черными.

1) *Европейское населеніе* Соединенныхъ Штатовъ имѣетъ представителей рѣшительно всѣхъ странъ и народностей: значительно преобладающую массу составляютъ англичане, а именно 59%; въ томъ числѣ ирландцы—39%, собственно англичане—10%, переселенцы изъ англ. колоній—6%, шотландцы—3%, и жители Уэльса 1%; за тѣмъ слѣдуютъ нѣмцы и голландцы, составляющіе 31%; остальные 10% состоятъ изъ французовъ—2,5%, норвежцевъ 1,5%, швейцарцевъ—1,1%, испанцевъ 1%, и другихъ; въ переписи 1860 года отмѣчено 1,374 русскихъ и 1,659 поляковъ; наконецъ, въ послѣдніе года переселилось въ Соединенные Штаты значительное число чеховъ (до 12,000). Чисто англійское населеніе преобладаетъ особенно во всѣхъ сѣверо-восточныхъ штатахъ, гдѣ они сами называютъ себя *янкями* (Yankee—иска-

женное произношеніемъ индійцевъ слово *anglais* или *english*); нѣмцы довольно многочисленны повсюду; они постепенно усваиваютъ англійскій языкъ и англійскіе нравы; болѣе сплошною массою живутъ въ штатѣ Уисконсинъ, а также въ штатахъ Пенсильваніи и Нью-Йоркѣ, южнѣе линіи Альбани-Буффало; французы сосредоточены преимущественно въ Луизианѣ; въ Новомъ-Орлеанѣ они составляютъ большую половину населенія; голландцы встрѣчаются чаще всего въ приморскихъ штатахъ—Нью-Йоркѣ и Нью-Джерсеѣ; въ Техасѣ и Калифорніи не мало испанцевъ; чехи поселяются всего охотнѣе въ новомъ штатѣ Небраска; наконецъ, судя потому, что въ штатѣ Пенсильваніи отмѣчены 1,200 православныхъ, должно полагать, что небольшая горсть нашихъ соотечественниковъ сосредоточена вѣроятно въ этомъ штатѣ. Евреевъ насчитываютъ до 120,000, живущихъ преимущественно въ большихъ городахъ.

2) *Негровъ*, по переписи 1860 года, всего 4.441,730; изъ этого числа 487,970 были отмѣнены свободными, а прочіе рабами. Начало торговли неграми было положено еще въ 1630 г. голландскими купцами, привозившими ихъ въ гавань Джемстоунъ въ Виргиніи; съ 1750 г. стали продавать ихъ и въ Георгіи и въ 1776 г., передъ началомъ войны съ Англіею, число ихъ доходило до 300,000. Законы, устанавливавшіе ихъ подчиненіе владѣльцамъ, отличались невѣроятною жестокостію; только съ конца XVIII столѣтія начали возвышаться голоса въ защиту невольниковъ, а въ 1808 г. дальнѣйшій ввозъ ихъ въ Соединенные Штаты былъ запрещенъ. Съ тѣхъ поръ возгорѣлась открытая борьба рабовладѣльцевъ съ аболиціонистами, нѣсколько успокоенная компромисомъ 1820 г., по которому невольничество допускалось лишь до 30° сѢв. широты. Но съ допущеніемъ въ 1854 г. рабства въ новыхъ территоріяхъ Небраски и Канзаса, расположенныхъ сѢвернѣе предѣльной линіи, борьба усилилась снова и привела къ возстанію въ 1861 г. всѣхъ рабовладѣльческихъ штатовъ, смирившихся лишь послѣ упорной 4-хъ-лѣтней войны. 1 января 1863 г. Линкольнъ объявилъ всѣхъ рабовъ свободными, а 18 декабря 1865 г. состоялась 13 поправка къ конституціи, по которой рабство навсегда отмѣнено въ предѣлахъ союза. Не смотря на то, политическихъ правъ негры и теперь еще не имѣютъ, и хотя радикальная партія добивается допустить ихъ къ избирательству, но общественное мнѣніе считаетъ эту мѣру преждевременною. Въ 1860 г. всѣхъ рабовладѣльцевъ считалось 300,000; рыночная цѣна неграмъ (по одному альманаху 1859 г.) составляла: молодого мужчины 18—25 лѣтъ—1,250 долл., пожилого мужчины 1,000 д., мальчика 850 д., мальчика ниже 4 футъ—450 д., молодой женщины—900 д., дѣвушки въ 5 футъ—750 д., въ 4 ф.—450 д.

3) Населеніе цвѣтное, состоящее изъ *мулатовъ* и *метисовъ*, не превышаетъ полумилліона.

4) *Индійское* населеніе Соединенныхъ Штатовъ постоянно уменьшается: въ 1850 году индійцевъ считалось до 388,300 человекъ, подраздѣлявшихся на 52 племени; по переписи 1860 года ихъ насчитано лишь 204,430 человекъ. Наиболѣе многочисленныя между ними племена слѣдующія: *озаги* и *криксы*—до 30 т., живутъ къ западу отъ Арканзаса до Скалистыхъ горъ; *команчи* и *черокезы*—18 т., въ западномъ Техасѣ; *чоктасы* (*Choctaws*)—около 16 т., по верховьямъ рѣки Красной; индійцы *сиу*—до 15 т., на верховьяхъ Миссури и ея притока Плэтъ-Ривера; *чипеуезы* (*Chippewas*)—15 т., по берегамъ озеръ Верхняго и Мичигена; *апачи* (*Apaches*)—до 8 т., въ новой Мексикѣ; *навахои* и *мокисы*—до 15 т. въ верховьяхъ Колорадо. Изъ перечисленныхъ племенъ апачи, команчи и навахои до сего времени ве-

дутъ открытую или тайную борьбу съ американцами; напротивъ того, черокезы, криксы и чактасы замѣтно цивилизуются и охотно селятся на участкахъ, отводимыхъ имъ союзомъ въ размѣрѣ отъ 40 до 80 акровъ на семейство.

5) Наконецъ, въ послѣднее время переселяются въ Америку въ большихъ размѣрахъ *китайцы*—кули (cowlees), которые со временемъ, можетъ быть, замѣнятъ негровъ въ плантаторскихъ штатахъ. Число ихъ простирается до 230,000, приче́мъ въ одномъ штатѣ Калифорніи ихъ насчитываютъ до 60,000.

Религіозный составъ населенія представляетъ не меньшее разнообразіе, какъ и племенной; но такъ какъ переписи, при существующей въ государствѣ полной свободѣ вѣроисповѣданія, не производятъ счисленія по религіямъ, то цифры населенія въ этомъ отношеніи могутъ быть приведены лишь приблизительныя. *Протестанты* различныхъ сектъ и наименованій составляютъ, во всякомъ случаѣ, огромное большинство, такъ какъ ихъ насчитываютъ до 25 милл.; въ томъ числѣ, методистовъ около 5 милл., баптистовъ—3½ милл., пресвитеріанъ 2½ мил., конгрегационалистовъ 1 мил. и такъ далѣе (¹). *Римскихъ католиковъ* считается отъ 4 до 5 миллионѣвъ, не смотря на большое число ирландцевъ, такъ какъ многіе изъ нихъ, по прибытіи въ Америку, переходятъ въ протестантство. Евреевъ числится до 150,000. Черное населеніе болѣе чѣмъ на половину христіанское.

Осѣдлость населенія. Всѣхъ городскихъ поселеній въ 1860 году считалось 2,740; въ томъ числѣ городовъ, съ населеніемъ свыше 10,000 жит., 102. Слѣдующіе города имѣли въ 1860 г. не менѣе 20,000 жителей.

| | | | | | |
|--------------------------|---------|-------------------------|--------|------------------------|--------|
| Нью-Йоркъ | 805,651 | Питтсбургъ | 42,217 | Спракузы | 28,119 |
| Филадельфія | 562,529 | Рочестеръ | 48,204 | Портлендъ | 26,341 |
| Бруклинъ | 266,661 | Детруа | 45,619 | Кембриджъ | 26,060 |
| Балтимора | 212,418 | Мильвоуки | 45,246 | Роксбери | 25,137 |
| Бостонъ | 177,812 | Клевелендъ | 43,417 | Чарлстонъ | 25,063 |
| Нью-Орлеанъ | 168,675 | Чарльстонъ | 40,578 | Уорчестеръ | 24,960 |
| Цинциннати | 161,044 | Нью-Гевнъ | 32,267 | Ридингъ | 23,161 |
| Сенъ-Луи | 160,773 | Труа | 39,232 | Мемфисъ | 22,623 |
| Чикаго | 109,260 | Ричмондъ | 37,910 | Утика | 22,529 |
| Буффало | 81,129 | Лоуель | 36,827 | Саванна | 22,292 |
| Ньюаркъ | 71,914 | Монгомери | 35,902 | Салемъ | 22,252 |
| Луисвилъ | 68,033 | Мобиль | 29,258 | Уильмингтонъ | 21,508 |
| Олбени (Albany). | 62,367 | Джерсей-сити | 29,226 | Трентонъ | 20,228 |
| Уашигтонъ | 61,132 | Гартфордъ | 29,154 | Манчестеръ | 20,109 |
| С.-Франциско | 56,802 | Аллегани-сити | 28,702 | Дэйтонъ | 20,081 |
| Провиденсъ | 50,666 | | | | |

Населеніе нѣкоторыхъ городовъ возрастало съ необыкновенною быстротою, какъ показано въ слѣдующей таблицѣ:

| Города. | 1810. | 1820. | 1830. | 1840. | 1850. | 1860. | 1866(²) |
|------------------------|--------|---------|---------|---------|---------|---------|-----------|
| Нью-Йоркъ | 96,377 | 123,706 | 203,007 | 312,712 | 515,507 | 814,277 | 1,140,000 |
| Филадельфія | 96,691 | 108,116 | 167,188 | 258,037 | 408,762 | 568,034 | |
| Бруклинъ | 4,402 | 7,175 | 13,662 | 41,913 | 96,838 | 273,425 | 380,000 |
| Балтимора | 46,555 | 62,738 | 86,625 | 102,313 | 169,054 | 217,037 | |
| Бостонъ | 32,250 | 43,298 | 61,392 | 93,383 | 136,851 | 177,092 | |
| Нов. Орлеанъ | 17,212 | 27,167 | 46,310 | 102,193 | 116,375 | 170,766 | |
| Сенъ-Луи | | 4,598 | 5,852 | 16,469 | 77,860 | 162,179 | 240,000 |
| Цинциннати | 2,540 | 9,644 | 24,831 | 46,338 | 114,436 | 160,060 | 262,140 |
| Чикаго | | | | 4,479 | 29,963 | 109,260 | 230,000 |

(¹) Болѣе подробныя свѣдѣнія о различныхъ религіозныхъ сектахъ Соединенныхъ Штатовъ приведены въ отдѣлѣ «Церковь, религія и образованность».

(²) Въ этой графѣ показано населеніе только тѣхъ городовъ, о которыхъ имѣются свѣдѣнія за 1866 годъ.

Распредѣленіе по занятіямъ. Въ Соедин. Штатахъ не существуетъ *никакихъ сословій*: дворянство и всякіе титулы безусловно воспрещены конституціею (секція IX, статья 7); духовенство не составляетъ замкнутой корпораціи и каждому духовному лицу предоставляется свободно переходить въ другія званія; чиновничества быть не можетъ, потому что всѣ должности занимаются по выбору и лишь на извѣстное число лѣтъ; наконецъ, и званіе военнаго прекращается послѣ отслуженія 5 лѣтъ, требуемыхъ вербовкою. На распредѣленіе же собственно по занятіямъ, при производствѣ переписи 1860 года, не было обращено вниманія, такъ что послѣднія объ этомъ свѣдѣнія имѣются по переписи 1850 года, при чемъ отмѣчались занятія одного мужскаго населенія свыше 15-лѣтняго возраста. Такимъ образомъ опредѣлены занятія 5.371,876 лицъ, съ слѣдующимъ результатомъ:

| З а н я т і я . | Число. | З а н я т і я . | Число. |
|-----------------------------------|-----------|------------------------------|--------|
| Земледѣліе | 2.400,503 | Учащихся | 95,814 |
| Промыслы и торговля. | 1.596,265 | Гражданская служба | 27,966 |
| Поденная работа (*) | 993,620 | Военная служба | 5,370 |
| Судоходство. | 116,341 | Слуги | 22,243 |
| Медицина, суды, церковь | 94,515 | Разныхъ занятій | 22,159 |

Дополненіемъ къ этимъ даннымъ могутъ служить цифры, показывающія распредѣленіе по занятіямъ всѣхъ переселенцевъ въ Америку за 40-лѣтній періодъ, съ 1820 по 1860 годъ:

| | | | | | |
|----------------------------|---------|-----------------------|--------|---------------------------|-----------|
| Купцовъ | 231,852 | Ткачей | 11,557 | Живописцевъ | 647 |
| Фермеровъ | 704,837 | Духовныхъ | 4,326 | Каменьщиковъ | 2,311 |
| Механиковъ | 407,524 | Писцовъ | 3,882 | Шляпниковъ | 256 |
| Моряковъ | 29,484 | Юристовъ | 2,676 | Ремесленниковъ | 3,146 |
| Рудокоповъ | 39,967 | Врачей | 7,109 | Мельниковъ | 620 |
| Земледѣльцевъ | 872,317 | Инженеровъ | 2,016 | Мясниковъ | 943 |
| Бапмачниковъ | 3,474 | Артистовъ | 2,490 | Булочниковъ | 1,272 |
| Портныхъ | 3,604 | Учителей | 1,528 | Слугъ | 49,494 |
| Швей и модистокъ | 5,246 | Музыкантовъ | 729 | Прочихъ занятій | 26,206 |
| Актеровъ | 588 | Печатниковъ | 705 | Не показано | 2.978,590 |

Промышленность.

Не смотря на обильный и постоянно не прекращающійся приливъ переселенцевъ, до сего времени заселена и воздѣлывается только *одна четвертая часть* территоріи Соединенныхъ Штатовъ. Изъ всей поверхности союза, составляющей по точному расчету 1.921,288,235 акровъ, только 455.739,200 акровъ находятся въ частномъ владѣніи; все остальное пространство въ 1.465,549,035 акровъ составляетъ пока государственное имущество (congress-land) и предназначается для постепенной продажи или уступки въ частныя руки, на самыхъ не обременительныхъ условіяхъ. До 1862 года условія перехода общественныхъ земель въ частную собственность не были опредѣлены съ достаточною ясностью, и въ разныхъ штатахъ и территоріяхъ были различны, а иногда довольно стѣснительны; но въ первую же сессію конгресса въ правленіе Линкольна состоялся, 20 мая 1862 г., замѣчательный «актъ объ осѣдлостяхъ» (homestead-act), который окончательно установилъ новыя и однообразныя для всего союза условія землепріобрѣтенія.

По этому акту, всякому, желающему поселиться въ Соединенныхъ Штатахъ, уступается, по его выбору, изъ размежеванныхъ государственныхъ земель квадратный участокъ въ 160 акровъ (township), подъ условіемъ сдѣ-

(*) Поденная плата въ Соединенныхъ Штатахъ весьма рѣдко бываетъ менѣе 1 с. р. въ день, большею же частью гораздо выше.

латься гражданиномъ Соед. Штатовъ, воздѣлывать землю въ продолженіе 5 лѣтъ и заплатить 10 долларовъ кадастровой и нотарьяльной пошлины. Всѣмъ общественнымъ землямъ производится постепенно самое точное размежеваніе, при чемъ всѣ межи идутъ исключительно по меридіанамъ и параллелямъ, что необыкновенно облегчаетъ ходъ работъ и, кромѣ того, устраняетъ чрезполосность и предупреждаетъ всякую возможность поземельныхъ тяжбъ. При такомъ либеральномъ поземельномъ законѣ и удобствѣ выбора участковъ, заселеніе земель постоянно и быстро подвигается вглубь страны, а приливъ рабочихъ силъ все увеличивается.

Лицамъ, уже имѣющимъ осѣдлость въ Соед. Штатахъ, новые участки продаются не иначе, какъ съ уплатою отъ 1 дол. 25 цент. до 2 дол. за веръ удобной земли. Государственные земли раздаются сверхъ того въ размѣръ 40, 80 и 120 акровъ лицамъ, прослужившимъ въ союзномъ войскѣ известное число лѣтъ; такіе участки называются military-warrant. Такимъ образомъ, въ два послѣдніе года изъ общественнаго имущества было отведено на различныхъ условіяхъ слѣдующее количество земель:

| | Въ 1865 г.: | Въ 1866 г.: |
|--|-------------|-------------|
| 1. Уступлено участковъ по закону Homestead-act | 1.261,592 | 1,802,516 |
| 2. Продано за наличныя деньги | 432,773 | 338,294 |
| 3. Роздано военныхъ премій (military-warrants) | 519,900 | 403,180 |
| 4. Подъ устройство и обезпеченіе новыхъ школъ | 214,418 | 651,066 |
| 5. Отведено подъ желѣзныя дороги и обществ. сооруженія | 857,180 | 1.294,215 |
| Итого | 3.281,865 | 4.579,271 |

а) Сельское хозяйство.

Обиліе плодородныхъ земель, выгодныя климатическія условія и необыкновенное богатство даровъ природы, при развитомъ и дѣятельномъ населеніи, довели сельское хозяйство Соед. Штатовъ до самаго цвѣтущаго состоянія. Быстрое развитіе его лучше всего обнаруживается сопоставленіемъ сельско-хозяйственныхъ числовыхъ данныхъ за два послѣдніе десятилетия 1850 и 1860 годовъ.

| | 1850 г.: | 1860 г.: |
|--|---------------|---------------|
| Число всѣхъ фермъ и имѣній | 1.449,075 | 2.018,000 |
| Въ нихъ земли: обработанной акровъ. | 113.032,614 | 163.261,389 |
| » » » подъ лѣсами и пастбищами » | 180.528,000 | 163.261,399 |
| Всего акровъ. | 293.560,614 | 409.769,633 |
| Цѣнность землед. орудій и машинъ доллар. | 151.587,638 | 247.027,496 |
| Валовая цѣнность всѣхъ фермъ » | 3.271.575,426 | 6.650.872,507 |

Слѣдовательно, за послѣднее десятилѣтіе валовая цѣнность поземельной собственности удвоилась.

Самыя крупныя имѣнія встрѣчаются въ Калифорніи (на 1 землевлад. средн. числомъ 4.466 акровъ), а самыя мелкія въ штатѣ Утахъ, по преимуществу населенномъ мормонами—коммунистами (51 акръ на 1 влад.). Средній же размѣръ фермъ по всему союзу—203 акра. Средняя цѣна воздѣланной земли около 16 долларовъ за акръ; всего дороже земля въ трехъ штатахъ, называемыхъ центральными (Пенсильванія, Огайо, Нью-Йоркъ), гдѣ средняя цѣна акра—28 долларовъ, и затѣмъ въ штатахъ Новой-Англіи (сѣверо-восточныхъ)—20 дол. 25 цент.; самая дешевая земля въ штатахъ южныхъ—около 6 долларовъ и, наконецъ, въ Калифорніи и территоріяхъ—1 дол. 90 центовъ. Средняя стоимость фермъ около 3,000 долларовъ; самыя цѣныя имѣнія встрѣчаются въ Луизианѣ (средн. 5,648 дол.) и Нью-Джерси

(5,030 дол.), а самыя дешевыя въ Арканзасѣ (860 дол.), Новой-Мексикѣ (463 д.) и Утахѣ (337 д.). Земледѣльческія орудія болѣе всего распространены въ Луизианѣ (по 863 дол. на имѣніе), гдѣ сахаръ, выдѣлываемый на сахарныхъ фермахъ, требуетъ довольно сложныхъ приспособленій, а менѣе всего въ Новой-Мексикѣ, исключительно плантаторской (21 дол.).

Скотоводство находится въ прекрасномъ состояніи: количество скота въ 1850 и 1860 годахъ было слѣдующее:

| | Въ 1850 г.: | Въ 1860 г.: |
|----------------------------------|-------------|-------------|
| Лошадей | 4.336,719 | 6.115,458 |
| Муловъ и ословъ | 559,331 | 1.129,553 |
| Дойныхъ коровъ | 6.385,094 | 8.728,862 |
| Рабочихъ воловъ | 1.700,700 | 2.240,075 |
| Прочаго рогатаго скота | 9.693,069 | 14.671,400 |
| Овецъ | 21.723,220 | 23.317,756 |
| Свиной | 30.354,213 | 32.555,267 |
| Итого | 74.752,346 | 88.758.371 |

Слѣдов. на одного человѣка приходится болѣе 2¹/₂ головъ скота. Цѣнность всего скота была опредѣлена въ 1850 г. въ 544 мил. долл., а въ 1860 г. въ 1,107 мил., слѣдовательно также за десять лѣтъ возрасла вдвое.

Количество разнообразныхъ сельскихъ продуктовъ, полученное въ 1850 и 1860 годахъ, видно изъ слѣдующей таблицы:

| | 1850. | 1860. | | 1850. | 1860. |
|--------------------------------|-------------|-------------|-------------------------|-------------|-------------|
| Пшеница . бушел. (1) | 100.485,944 | 171.183,381 | Масло . фунт. | 313.345,306 | 460.509,854 |
| Рожь | 14.188,813 | 20.976,286 | Сѣно . . . тоннъ. | 13.838,642 | 19.129,128 |
| Мансъ | 592.071,104 | 830.451,707 | Клеверъ сѣян. бушел. | 468,978 | 929,010 |
| Овесъ | 146.584,179 | 172.554,688 | Прочія травы | 416,831 | 900,386 |
| Рисъ . . . фунт. (2) | 215.313,489 | 187.140,173 | Пенька . . . тоннъ. | 34,871 | 104,480 |
| Табакъ | 199.752,655 | 429.390,771 | Хмѣль . . . фунт. | 3.497,029 | 11.009,833 |
| Хлопокъ тюк. въ 400 ф. | 2.469,093 | 5.186,783 | Ленъ | 7.709,676 | 3.783,079 |
| Шерсть . . . фунт. | 52.516,959 | 60.511,343 | Льняное сѣмя бушел. | 562,312 | 611,927 |
| Горохъ и бобы буш. | 9.219,901 | 15.188,013 | Шелкъ въ кок. фунт. | 10,843 | 6,562 |
| Картоф. ирланд. | 65.797,896 | 110.571,201 | Свекловица | 34.253,436 | 38.863,864 |
| Карт. слад. (батат.) | 38.268,148 | 41.606,302 | Сах. тр. боч. въ 100 ф. | 247,577 | 302,205 |
| Ячмень | 5.167,015 | 15.635,119 | Патока свекол. галл. | 12.700,896 | 18.281,674 |
| Гречиха | 8.956,912 | 17.664,914 | Патока соргов. | . | 7.235,025 |
| Огор. овощи на долл. | 7.723,186 | 19.729,361 | Патока сахарн. | . | 16.337,080 |
| Садов. плоды | 5.280,030 | 15.541,027 | Воскъ . . . фунт. | 14.853,790 | 27.744,719 |
| Вино . . . галлон. (3) | 221,249 | 1.860,008 | Медь | . | 25.028,991 |
| Сыръ фунт. | 105.535,893 | 105.875,135 | | | |

Производительность земли видна изъ слѣдующей таблицы *средняю урожаю* различныхъ сельскихъ продуктовъ:

| Съ 1 акра воздѣланной земли получается: | У р о ж а й. | |
|---|--------------------------|---------------------------|
| | Л у ч ш и й. | Х у д ш и й. |
| Пшеницы | въ Массачузет. 16 бушел. | въ Георгіи . . . 5 бушел. |
| Ржи | » Огайо . . . 25 » | » Виргиніи . . . 5 » |
| Кукурузы | » Коннектик. 40 » | » Юж. Карол. 11 » |
| Сѣна | » Айовѣ . . . 36 » | » СѢв. Карол. 10 » |
| Риса | » Флоридѣ . 1850 фунт. | » Луизианѣ . . 140 фунт. |
| Табаку | » Миссури . 775 » | |
| Хлопка | » Техасѣ . 750 » | |

(1) Бушель = 1,38 рус. четверика. (2) Америк. фунтъ = 1 рус. ф. 10 золотн. (3) Галлонъ = 0,37 русск. ведра

Послѣ хлѣбныхъ продуктовъ, важнѣйшіе для Соединенныхъ Штатовъ предметы производства: хлопчатая бумага, сахаръ и табакъ. *Хлопокъ*, разводимый въ Америкѣ еще съ 1640 года, обратилъ на себя вниманіе лишь съ конца прошлаго столѣтія, а съ 1810 года сталъ главнѣйшимъ предметомъ сбыта. Обширнѣйшія плантаціи его находятся въ четырехъ южныхъ штатахъ, производящихъ $\frac{1}{5}$ всего количества хлопка, а именно: въ Элебемѣ—22%, Миссисипѣ—19%, Георгіи—18% и Южн. Каролинѣ—16%; затѣмъ въ большихъ размѣрахъ получается онъ еще въ Луизианѣ, Тенесси, Южн. Королинѣ и Техасѣ. Въ Европу вывозятся два главнѣйшіе его вида: sea-island и upland или short staple cotton. Междоусобная война нанесла сильный ударъ хлопчатобумажному производству, но въ послѣдніе годы отпускъ хлопка снова принялъ прежніе размѣры, такъ какъ хлопокъ, разводимый въ Египтѣ и даже остъ-индскій, уступаютъ въ качествѣ американскому. Всѣхъ хлопковыхъ плантацій въ Соед. Штатахъ было въ 1860 г. 74,030.

Сахарный тростникъ разводится въ обширныхъ размѣрахъ только въ одной Луизианѣ (95% всего количества) и отчасти во Флоридѣ и Техасѣ. Всѣхъ сахарныхъ плантацій считалось въ 1860 г. 2,681. Штаты сѣверные выдѣлываютъ въ большомъ количествѣ одинъ свекольный сахаръ.

Табакъ воздѣлывается съ успѣхомъ во всѣхъ штатахъ союза, но наибольшее количество его получается въ Виргиніи (123 мил. фунт.), въ Кентуки (108 м. ф.), и въ Мерилендѣ (48 м. ф.). Всѣхъ табачныхъ плантацій въ 1860 г. считалось 17,745, занимавшихъ 400,000 акровъ земли. Полагаютъ, что двѣ пятыхъ всего табака, потребляемаго въ Европѣ, привозится изъ Соедин. Штатовъ.

б) Горный промыселъ.

Минеральные богатства территоріи Соед. Штатовъ почти неисчислимы: еще цѣлая половина пространства геологически не изслѣдована, но уже и тѣ мѣстности, которыя заселены и воздѣлываются, изобилуютъ всѣми видами ископаемыхъ произведеній въ самыхъ обширныхъ размѣрахъ.

По количеству ежегодно добываемыхъ *благородныхъ металловъ* Соед. Штаты занимаютъ первое мѣсто въ свѣтѣ. *Золото* разрабатывалось въ Соед. Штат. еще съ 1825 года (въ Виргиніи и Каролинѣ), но размѣры его добычи были сперва незначительны (менѣе 1 мил. дол. въ годъ); когда же въ 1848 г., на берегу рѣки Сакраменто въ Калифорніи, найдены были богатѣйшіе самородки, туда устремились искатели со всѣхъ сторонъ свѣта, и добыча золота приняла такіе размѣры, что съ 1848 по 1852 годъ въ монетные дворы союза было представлено его на 575 мил. долларовъ. Съ тѣхъ поръ промывка золота доставляетъ ежегодно отъ 20 до 30 милліоновъ долларовъ. Самая богатая изъ золотоносныхъ калифорнійскихъ мѣстностей есть—Грессъ-Валлей, въ графствѣ Невада, гдѣ на небольшомъ участкѣ въ 4 англ. мили добывается ежегодно до 3½ милл. дол. золота. *Серебро* находится въ штатахъ: Невадѣ, Аризонѣ и Южн. Каролинѣ; рудники *Уэшо* (Washoe) близъ Карсонъ-Сити въ Невадѣ считаются богатѣйшими въ свѣтѣ: въ 1866 году они доставили серебра на 1½ мил. долларовъ.

Желѣзо находится почти во всѣхъ штатахъ и территоріяхъ союза; лучшее получается въ штатѣ Миссури въ извѣстныхъ рудникахъ Iron-Mountain и Pilot-Knob. Въ 1860 году было выковано желѣза подосоваго и шиннаго 884,474 тоннъ, на сумму 19,487,790 долларовъ, а прокатнаго и листового — 406,298 тоннъ, на сумму 22,248,796 дол. что составляетъ въ сложности по 92 ф. на человѣка. Наибольшее количество желѣза выковы

вается въ штатахъ: Пенсильваніи (58⁰/₀ всей выдѣлки), Огайо (16⁰/₀) и Нью-Йоркѣ (12⁰/₀).

Мѣдь разрабатывалась до послѣдняго времени съ выгодною только въ окрестностяхъ Верхняго озера, въ штатѣ Мичигенъ, который доставляетъ половину всей мѣди, добываемой въ союзѣ; здѣсь мѣдная руда довольно богатаго содержанія, тогда какъ въ штатахъ: Тенесси, Виргиніи и Мерилендѣ она попадаетъ лишь въ грубыхъ кварцовыхъ соединеніяхъ, требующихъ слишкомъ долгой плавки. Всего въ 1860 году добыто мѣди 14,432 тонна (въ 3,000 фунт.), на сумму 3.316,516 дол. Съ 1862 г. открыты богатые мѣдные рудники и въ Калифорніи, на которыхъ въ одномъ 1866 году добыто уже 21,476 тоннъ.

Прочихъ металловъ было въ 1860 г. добыто:

| | Тоннъ: | На сумму дол. |
|----------------------|----------------|---|
| Свинцу | 8,164 | 977,281 (въ СѢв. Карол. и Пенсилъв.) |
| Цинка | 11,800 | 72,600 (Нью-Джерси и Пенсилъв.) |
| Никеля (1) | 2,348 | 28,176 (Пенсильван.; идетъ въ монету). |
| Олова | 6,402 | 26,470 (Менъ и вновь откр. въ друг. штат.). |
| Ртути | 9,448 бут. (2) | » (на Калифорнск. берегу). |

Каменный уголь залегаютъ обширными пластами почти по всей поверхности Соед. Штатовъ, но богатѣйшія и наилучше разработанныя копи его тянутся по западному склону Аллеганскихъ горъ, въ штатахъ: Пенсильваніи, Огайо, Индіанѣ, Иллинойсѣ и Виргиніи. Въ 1860 году было всего добыто 9.398,332 тонна чистаго антрацита, на сумму 11.874,574 доллара и 5.775,077 тоннъ бурога или смолистаго (bituminous), на сумму 7.491,191 долларъ; слѣд. общая добыча каменнаго угля 15.173,409 тоннъ, на сумму 19.355,765 дол. Изъ этого количества въ одной Пенсильваніи добытъ почти весь антрацитъ и болѣе $\frac{1}{3}$ прочаго угля.

Соль имѣется въ изобиліи и во всѣхъ видахъ: каменная соль добывается въ бассейнѣ р. Огайо (3); богатые соляные источники встрѣчаются въ штатѣ Нью-Йоркѣ (Онондага, Салина, Сиракузы); соленыя озера Утаха (Great Salt Lake) снабжаетъ солью весь западъ; въ Техасѣ находится большая соляная лагуна Los-Angelos, наконецъ во Флоридѣ соль выпаривается изъ морской воды. Всего въ 1860 году было добыто соли 12.190,953 бушелей, на сумму 2.265,302 дол.

Наконецъ, одну изъ важнѣйшихъ отраслей горнаго промысла составляетъ добыча *петролеума* или *минеральнаго масла*, начавшаяся лишь съ 1859 г., но нынѣ принявшая огромные размѣры: въ 1859 г. было извлечено всего 20,000 гал. петроля, въ 1861 г. уже 2.000,000 гал.; а въ 1866 г. вся добыча составляла 17 мил. галлон., на сумму почти 6 милл. долларовъ. Минеральное масло извлекается преимущественно въ мѣстностяхъ, богатыхъ каменноугольными залежами; богатѣйшіе источники находятся въ Пенсильваніи, гдѣ изъ одного источника Oil-speak наполняются въ день до 50 бочекъ. Третья часть всего добываемаго минеральнаго масла вывозится въ Европу и Вестъ-Индію.

в) *Морскіе и рыбные промыслы.*

Морской промыселъ составляетъ также одну изъ существенныхъ отраслей промышленности Соед. Штатовъ: на ловлю трески ежегодно отправляются въ Гренландію и Лабрадоръ до 3,000 судовъ; на ловлю китовъ и тюленей въ Ледовитомъ Океанѣ выѣзжаютъ до 600 большихъ судовъ, преимуще-

(1) Америк. мѣдная монета—центъ состоитъ изъ 88 частей мѣди и 12 никеля.

(2) Въ бутылкѣ 75 ф.; добыча ртути годъ отъ году увеличивается: въ 1866 г. ртути добыто уже 45,400 бутылокъ.

(3) Въ 1865 г. открыта въ штатѣ Невада, на берегу р. Колорадо, цѣлая гора, высотой въ 400 ф., изъ чистѣйшей кристаллической соли.

ственно изъ гаваней Нью-Бедфордъ и Нантукетъ въ Массачузетсѣ; на оаерѣ Верхнемъ ловится во множествѣ семга; ловлею сельдей и устрицъ занята также значительная часть прибрежныхъ жителей; наконецъ, въ лагунахъ Техаса ловится жемчугъ. Цѣнность всѣхъ продуктовъ морскаго промысла составляла въ 1860 году 18.924,000 долларовъ, въ томъ числѣ одного китоваго жира и уса, а также спермацета, на 7.521,588 дол.

Вывозъ льда является также не маловажнымъ подспорьемъ народному хозяйству; въ заливахъ Массачузетса очищаются огромные ледяные участки, изъ которыхъ съ началомъ навигаціи вывозятъ, вмѣсто балласта, ледъ въ Южную Америку, въ Кубу и Яву; въ 1860 году было вывезено льда на 183,847 долларовъ.

г) *Мануфактурная промышленность.*

Фабричная дѣятельность Соед. Штатовъ получила свое начало лишь послѣ отпаденія отъ Англїи, ибо метрополїя ревниво заботилась, чтобы въ главнѣйшей ея колонїи развивалось только земледѣліе. Не смотря на громадныя успѣхи, сдѣланныя съ того времени, Соед. Штаты въ мануфактурномъ отношенїи все еще зависятъ отъ Европы и болѣе всего отъ Англїи. Есть однако нѣкоторыя отрасли промышленности, въ которыхъ американцы превзошли даже европейцевъ, такъ напр. въ машинномъ дѣлѣ, судостроенїи, постройкѣ мостовъ, шлюзовъ, дорогъ и въ другихъ видахъ прикладной механики. Мануфактурная промышленность сосредоточивается преимущественно въ сѣверныхъ штатахъ; южные же—плантаторскїе, совсѣмъ скудны фабриками. Цѣнность всего фабричнаго производства Штатовъ въ 1850 году была опредѣлена въ 550 мил. долл., а въ 1860 г. достигла уже 1.019,109,616 долларовъ. Всѣхъ фабрикъ и заводовъ въ 1860 г. считалось 123,029, представлявшихъ капиталъ въ 553¹/₂ мил. дол.; всѣхъ рабочихъ на нихъ было 732,157 мужчинъ и 225,922 женщины; заработная годовая плата составляла 236.759,464 долларовъ. Наибольшее число фабрикъ въ штатахъ: Нью-Йоркъ—23,533 и Пенсильванїи 21,605; затѣмъ идутъ: Огайо, Массачузетсѣ, Коннектикутъ, Индіана, Нью-Джерси и Мэнъ; менѣе всего фабрикъ въ штатахъ: Техасъ—309, Новой-Мексикѣ—23 и Орегонѣ—52.

Размѣры главнѣйшихъ видовъ фабричной дѣятельности за 1860 г. показаны въ слѣдующей таблицѣ:

| Производства. | Фабр. | Веретень. | Станковъ. | Рабоч. | Стоим. изд. въ долларахъ. |
|---------------------|-------|----------------------|-----------|---------|---------------------------|
| Хлопчато-бумажн. | 915 | 5.035,798 | 129,458 | 118,920 | 115,137,926 |
| Шерстяное . . . | 1,909 | 639,700 | 16,075 | 48,900 | 68,866,000 |
| Льняное | 480 | 1,282,300 | 74,250 | 67,200 | 46,000,300 |
| Итого | 3,304 | 7.257,798 | 219,783 | 232,020 | 230,004,256 |
| Кожевенное | 860 | | | 24,100 | 63,090,751 |
| Машинное | | | | | 47,118,000 |
| Печатное | | Колич. производства. | | | 42.200,000 |
| Сахароварное . . . | | 302,205 боч. | | 10,200 | 38,500,000 |
| Винокуренное . . . | 1,138 | 88.002,988 галл. | | 21,200 | 24,253,176 |
| Пивоваренное . . . | 970 | 3.239,545 боч. | | 18,600 | 18,001,135 |
| Писчебумажное . . | 2,970 | | | | 22.701,304 |
| Ювелирн. и часовое | | | | | 19,554,580 |
| Мыловар. и салотоп. | 545 | | | 2,655 | 16.960,542 |
| Гуттаперчевое . . . | 31 | | | 2,930 | 5,729,900 |
| Лѣсопильное | | | | | 95.912,286 |
| Мукомольное | | | | | 223.144,369 |

ТОРГОВЛЯ.

По обширности своей торговли Соединенные Штаты уступают лишь одной Великобритани, а съ Франціей стоятъ почти на одинаковой степени; американскій звѣздный флагъ развѣвается во всѣхъ портахъ стараго и новаго свѣта, а многочисленныя суда Союза покрываютъ всѣ океаны.

а) *Общій привозъ и вывозъ.*

Размѣры торговыхъ оборотовъ Соед. Штатовъ, за послѣднее десятилѣтіе по 1866 годъ, показаны въ слѣдующей таблицѣ:

| Годы. | В ы в о з ъ: | | | Ввозъ. | Весь оборотъ. |
|-------|--------------------------------|-----------------|---------|---------|---------------|
| | Пропзв. страны. | Пропзв. иностр. | Общій. | | |
| | Т ы с я ч ь д о л л а р о в ь. | | | | |
| 1857 | 338,985 | 23,975 | 362,960 | 360,890 | 723,850 |
| 1858 | 293,758 | 30,886 | 324,644 | 282,613 | 607,257 |
| 1859 | 335,894 | 20,895 | 356,789 | 338,765 | 695,554 |
| 1860 | 373,189 | 26,933 | 400,122 | 362,164 | 762,286 |
| 1861 | 389,711 | 21,145 | 410,856 | 350,776 | 761,632 |
| 1862 | 212,921 | 16,869 | 229,790 | 205,820 | 435,610 |
| 1863 | 305,850 | 25,959 | 331,809 | 252,188 | 583,997 |
| 1864 | 320,035 | 20,257 | 340,292 | 329,563 | 669,855 |
| 1865 | 306,307 | 30,390 | 336,697 | 234,340 | 571,037 |
| 1866 | 550,684 | 14,742 | 565,426 | 437,640 | 1.003,066 |

Изъ этихъ цифръ видно: 1) что размѣры вывоза постоянно превышаютъ размѣры привоза; 2) что въ общемъ количествѣ вывоза произведенія страны составляютъ въ сложности болѣе 93%, и 3) что междуособная война отразилась невыгодно на торговлѣ Соединенныхъ Штатовъ, ибо за четыре года, предшествовавшіе войнѣ (1858—1861), средній размѣръ всего торговаго оборота составлялъ болѣе 700 мил. долларовъ въ годъ, тогда какъ за слѣдующее четырехлѣтіе, совпадающее со временемъ войны, средній годовою оборотъ составлялъ только 565 милл. долл.; но за тѣмъ, по окончаніи войны, размѣры торговыхъ оборотовъ не только сразу поднялись, но въ первый же 1866 годъ достигли небывалой до того цифры — 1,000 мил. долларовъ.

б) *Обороты по землямъ и государствамъ.*

Относительное значеніе торговли Соедин. Штатовъ съ различными странами видно изъ нижеслѣдующей таблицы за 1866 годъ, въ которой государства и земли размѣщены въ порядкѣ, принятомъ финансовыми отчетами сѢв.-амер. департамента казначейства. Эта таблица обнаруживаетъ: 1) что торговля съ одною Великобританіею (54%), даже безъ ея колоній, превышаетъ торговые обороты Соединенныхъ Штатовъ со всѣми прочими государствами, вмѣстѣ взятыми, а со включеніемъ и колоній (66%) составляетъ двѣ трети всѣхъ оборотовъ; 2) что послѣ Великобританіи, нѣкоторое значеніе для торговли СѢв.-Ам. Соед. Шт. имѣютъ еще: Франція (8,4%), Испанскіе о-ва Вестъ-Индіи—Куба и Порторико (6,9%) и Ганзейскіе города Германіи

(5, 2⁰/₀), и 3) что торговля Соед. Шт. съ Россією совершенно незначительна (менѣе 1⁰/₀) и превышаетъ, напр., менѣе чѣмъ въ полтора раза торговлю Соед. Штатовъ съ Сандвичевыми островами.

| Государства и земли. | Вывозъ. | Привозъ. | Общій оборотъ. |
|--|-------------|-------------|----------------|
| 1. Россія: Европейск., Азіатск. и Америк. | 2.632,042 | 1.170,651 | 3.802,693 |
| 2. Швеція, Норвегія и Б. Инд. о-ва | 158,952 | 461,610 | 620,562 |
| 3. Данія и колоніи (безъ Гренландіи) | 1.288,792 | 462,246 | 1.751,038 |
| 4. Ганзейскіе города и Zoll-verein | 26.398,700 | 26.447,215 | 52.845,915 |
| 5. Голландія и всѣ ея колоніи | 3.699,979 | 4.279,307 | 7.979,286 |
| 6. Бельгія | 6.431,853 | 2.297,362 | 8.699,215 |
| 7. Англія, Шотландія, Ирландія | 337.684,689 | 202.460,242 | 530.124,931 |
| 8. Канада и Съв.-Амер. влад. Англій | 26.874,888 | 54.704,959 | 81.579,847 |
| 9. Брит. влад. въ Вестъ-Инд. и Южн. Амер. | 9.527,374 | 4.798,832 | 14.326,206 |
| 10. Брит. влад. въ Африкѣ и Средиз. морѣ | 1.012,723 | 1.840,407 | 2.853,130 |
| 11. Брит. Индостанъ и Австралія | 6.132,500 | 6.605,686 | 13.238,186 |
| 12. Франція съ Алжиромъ | 61.183,305 | 22.920,289 | 84.103,594 |
| 13. Французскія колоніи | 1.221,977 | 514,628 | 1.736,605 |
| 14. Испанія съ Канарск. и Филип. о-вами | 6.119,571 | 6.340,666 | 12.450,237 |
| 15. Исп. влад. въ Вест.-Инд. (Куба, Портор.) | 17.457,381 | 43.970,830 | 61.428,211 |
| 16. Португалія съ колоніями | 609,172 | 448,989 | 1.058,161 |
| 17. Италія | 4.934,148 | 4.145,772 | 9.079,920 |
| 18. Австралія | 690,328 | 436,158 | 1.126,486 |
| 19. Турецкая имперія | 577,770 | 341,764 | 919,534 |
| 20. Гаити и С. Доминго | 3.596,735 | 1.239,201 | 4.835,936 |
| 21. Мексика | 3.716,599 | 4.155,603 | 7.872,202 |
| 22. Центральная Америка | 572,114 | 744,588 | 1.316,702 |
| 23. Новая-Гренада и Венецуела | 5.000,981 | 4.168,516 | 9.169,497 |
| 24. Бразилія | 5.679,513 | 16.831,423 | 22.510,936 |
| 25. Уругвай | 363,896 | 1.463,953 | 1.827,849 |
| 26. Буэносъ-Айресъ | 1.739,972 | 6.832,266 | 8.572,230 |
| 27. Чили | 1.134,655 | 740,250 | 1.874,905 |
| 28. Перу и Боливія | 1.190,072 | 807,238 | 1.997,310 |
| 29. Китай и Японія | 9.104,639 | 11.948,047 | 21.052,686 |
| 30. Сандвичевы острова | 1.051,639 | 1,589,105 | 2.640,744 |
| 31. Прочіе о-ва Тихаго Океана | 121,762 | 68,771 | 190,533 |
| 32. Либерія и друг. Атр. гавани | 827,339 | 631,441 | 1.458,780 |
| 33. Торговля съ китоловами | 1,387 | 1.660,880 | 1.662,267 |
| Итого, долл. | 550.684,277 | 437.640,354 | 988.324,631 |

в) Главнѣйшіе предметы отпуска и привоза.

Въ официальныхъ отчетахъ, а за ними и во всѣхъ частныхъ изданіяхъ, главнѣйшія статьи заграничнаго *отпуска* Соед. Штатовъ распределяются всегда по слѣдующимъ 8 рубрикамъ: 1) продукты моря (рыбій жиръ, китовый усъ, ворвань, спермацетъ, рыба соленая, копченая, маринованная и проч.); 2) произвед. лѣсныхъ (лѣсъ строевой, брусъ, тесъ, мочало, рогожи, кора, смола, деготь, терпентинъ, а также шкуры и мѣха); 3) произвед. сельскохозяйственныхъ (хлѣбъ всѣхъ видовъ, картофель, рисъ, сало, кожи, шерсть-сырецъ, мясо и самый рогатый скотъ); 4) хлопчатая бумага, показываемая всегда особою статьею; 5) табакъ и сюда же причисляемые: сахаръ, ленъ, льняное сѣмя и хмѣль; 6) произведенія мануфактурныя; 7) золото въ монетѣ и слиткахъ (coin and bullion) и 8) произведенія въ первобытномъ видѣ—raw produce (уголь, металлы, ледъ и проч.). Размѣры отпуска по этимъ

статьямъ за пять лѣтъ (1858—1862) показаны въ слѣдующей таблицѣ (въ тысячахъ долларовъ):

| Предметы отпуска. | 1858 г. | 1859 г. | 1860 г. | 1861 г. | 1862 г. |
|---|---------|---------|---------|---------|---------|
| 1. Хлопчатая бумага | 131,386 | 161,434 | 191,806 | 34,051 | 1,080 |
| 2. Хлѣбныя произведенія | 53,235 | 40,400 | 48,451 | 101,656 | 124,561 |
| 3. Золото въ монет. и слиткахъ | 42,407 | 57,502 | 56,947 | 23,800 | 31,044 |
| 4. Мануфактурныя произведенія | 30,372 | 38,853 | 39,803 | 36,418 | 27,171 |
| 5. Табакъ и проч. | 17,009 | 21,074 | 15,906 | 13,784 | 12,325 |
| 6. Лѣсные предметы | 13,475 | 14,489 | 13,784 | 10,260 | 9,334 |
| 7. Рыболовные предметы | 3,550 | 4,463 | 4,156 | 4,451 | 3,913 |
| 8. Произведенія въ первоб. видѣ | 2,320 | 2,676 | 2,279 | 3,543 | 2,790 |
| Итого. | 293,758 | 335,894 | 373,189 | 227,966 | 212,920 |

Изъ этой таблицы видно, что хлопокъ составлялъ до начала войны около половины всего заграничнаго отпуска, но съ 1861 года отпускъ его значительно упалъ, а въ 1862 году, вслѣдствіе блокады южныхъ портовъ, почти совсѣмъ прекратился. Но въ то же время вывозъ хлѣбныхъ произведеній поднялся въ необыкновенныхъ размѣрахъ и, составляя за послѣдніе три года до войны менѣе 50 мил. дол., достигъ въ 1861 году 100 мил., а въ 1862 году уже почти 125 мил. Этимъ и объясняется то обстоятельство, что, не смотря на совершенное почти прекращеніе во время войны, вывоза хлопка, общая цифра отпускной торговли за этотъ періодъ понизилась въ гораздо меньшей степени, чѣмъ того слѣдовало бы ожидать.

О главнѣйшихъ статьяхъ *привоза* въ Соед. Штаты можно судить по слѣдующимъ даннымъ за 1862 годъ:

| Предметы ввоза. | На сумму долларовъ. | Предметы ввоза. | На сумму долларовъ. |
|-------------------------------------|---------------------|--------------------------------------|---------------------|
| Шерстяныя ткани | 26.828,850 | Колоніальные товары | 20.561,981 |
| Бумажныя » | 24.965,831 | Чай | 6.832,039 |
| Шелковыя » | 23.715,729 | Шерсть-сырецъ | 4.563,100 |
| Полотняныя издѣлія | 8.006,211 | Шелкъ-сырецъ | 1.411,000 |
| Сахаръ и патока | 34.778,649 | Льняное сѣмя | 2.073,750 |
| Желѣзн. и стальн. издѣлія | 16.468,008 | Золото и сер. (мон. и слит). | 26.339,603 |
| Мѣдь въ подѣлкахъ | 2.311,000 | Прочихъ | 6.965,274 |
| | | Всего | 205.820,925 |

Сближая цифры этой таблицы съ цифрами предъидущей, оказывается, что въ то время, какъ въ общемъ количествѣ привоза—мануфактурныя произведенія составляютъ до 65⁰/₀, т. е. около *двухъ третей*, въ отпускной торговлѣ они не превышаютъ 12⁰/₀, т. е. *одной осмой* всего сбыта. Слѣдовательно, не подлежитъ сомнѣнію, что, не смотря на замѣчательное развитіе въ послѣднее время фабричной и заводской дѣятельности въ Соединенныхъ Штатахъ, государство это еще долго будетъ по преимуществу земледѣльческимъ, что вполне обуславливается, съ одной стороны, постояннымъ соперничествомъ мануфактурныхъ издѣлій Англіи, Германіи и отчасти Франціи, опередившихъ новый свѣтъ техническимъ совершенствомъ, а съ другой — огромною территоріею страны, массою еще не воздѣланныхъ земель и разнообразіемъ и богатствомъ ея естественныхъ произведеній.

г) Таможенный сборъ.

Въ теченіе 9 послѣднихъ лѣтъ, сборъ всѣхъ 67 таможенъ Соединенныхъ Штатовъ былъ слѣдующій:

| Годы. | Долларовъ. | Годы. | Долларовъ. | Годы. | Долларовъ. |
|-------|------------|-------|------------|-------|-------------|
| 1858 | 63.875,905 | 1861 | 39.582,126 | 1864 | 57.420,311 |
| 1859 | 49.565,824 | 1862 | 49.016,398 | 1865 | 84.925,261 |
| 1860 | 55.187,515 | 1863 | 69.059,048 | 1866 | 147.009,583 |

г) Торговля съ Россією.

По «Видамъ виѣшней торговли» за 1867 годъ предметы ввоза и вывоза изъ Россіи и размѣры ихъ были слѣдующіе:

| Вывезено изъ Россіи въ Соед. Штаты. | | | Привезено въ Россію изъ Соед. Штатовъ. | | |
|-------------------------------------|------------|---------------|--|------------|---------------|
| | Количество | На сум. р. с. | | Количество | На сум. р. с. |
| Железа листов. пуд. | 138,180 | 399,240 | Хлопчатой бум. пуд. | 61,674 | 925,110 |
| » прочаго » | 16,364 | 32,428 | Минерал. масла бут. | 199,015 | 796,060 |
| Полот. и холста арш. | 3.120,000 | 305,930 | Красил. веществ. пуд. | 31,538 | 441,532 |
| Пеньки четв. | 78,530 | 235,590 | Сахара-сырца » | 8,987 | 44,885 |
| Пеньк. пряжи » | 6,950 | 27,620 | Глинъ разныхъ » | 91,710 | 18,642 |
| Верев. и канат. пуд. | 38,608 | 138,989 | Ртути » | 507 | 15,717 |
| Шерсти сырца » | 6,444 | 81,194 | Прочихъ предмет. . | | 5,554 |
| Шетины » | 1,560 | 53,976 | Итого . | | 2.247,200 |
| Льна » | 10,260 | 41,040 | | | |
| Тряпья » | 54,127 | 40,595 | | | |
| Прочихъ товаровъ . | | 76,476 | | | |
| Итого . | | 1.433,078 | | | |

Изъ общаго вывоза Россіи, выв. въ Соед. Шт. составляетъ менѣ 1⁰/₀.
Изъ общаго прив. въ Россію прив. изъ Соед. Шт. составляетъ менѣ 2⁰/₀.

ТОРГОВЫЙ ФЛОТЪ.

Коммерческій флотъ Соединенныхъ Штатовъ первый въ мірѣ и превосходить даже Великобританскій.

Во время войны 1861—65 годовъ ему пришлось понести большія потери: одни южане захватили и уничтожили до 450 судовъ, оцѣненныхъ вмѣстѣ съ грузомъ въ 20.000,000 долларовъ; сверхъ того, изъ опасенія каперовъ, значительная часть судовъ перешла въ руки иностранныхъ судовладельцевъ, чтобы продолжать плаваніе подъ нейтральнымъ флагомъ; но эти потери быстро восполняются, въ особенности же на счетъ паровыхъ судовъ, представлявшихъ съ самаго же начала ихъ введенія въ Соед. Штатахъ, громадное развитіе. Первый пароходъ былъ построенъ Фультономъ въ 1811 году; въ 1830 году число паровыхъ судовъ было 270, въ 1852 уже 1,450, въ 1860 году—2,400, а къ 1866 году число ихъ достигло 3,000, тогда какъ Великобританія имѣла въ 1865 году всего 1,419 пароходовъ. Въ настоящее время общее число судовъ Соед. Штатовъ достигаетъ 25,000, причѣмъ паровой

Флотъ продолжаетъ по прежнему увеличиваться, тогда какъ флотъ парусный даже нѣсколько сокращается, какъ видно изъ слѣдующей таблицы:

| Годы. | Вмѣстим. парусн. суд. въ тоннахъ. | Вмѣстим. паров. суд. въ тоннахъ. | Итого. |
|-------|-----------------------------------|----------------------------------|-----------|
| 1861 | 4.662,609 | 877,204 | 5.533,813 |
| 1862 | 4.401,702 | 710,463 | 5.112,161 |
| 1863 | 4.553,111 | 572,970 | 5.126,081 |
| 1864 | 4.008,439 | 977,960 | 4.986,399 |
| 1865 | 4.095,769 | 1,000,712 | 5.096,481 |
| 1866 | 3.227,266 | 1,083,512 | 4.310,778 |

Самые обширныя *верфи*: въ Портсмутѣ, Бостонѣ, Нью-Йоркѣ, Филадельфiи, Норфолькѣ и Пенсаколѣ.

Движенiе судовъ въ американскихъ портахъ въ теченiе одного года (съ 1 iюля 1865 по 1 iюля 1866) было слѣдующее:

| | Всѣхъ флаговъ. | | Подъ американск. фл. | |
|--------|----------------|----------------------|----------------------|----------------------|
| | Число судовъ. | Вмѣстим. въ тоннахъ. | Число судовъ. | Вмѣстим. въ тоннахъ. |
| Вышло | 26,134 | 7.821,560 | 8,644 | 3.383,176 |
| Взошло | 36,433 | 7.782,484 | 8,846 | 3.382,060 |
| Итого | 52,567 | 15,604,044 | 17,490 | 6.755,236 |

Слѣдовательно, въ общемъ судоходствѣ Соединенныхъ Штатовъ, американскiй флотъ участвуетъ: по вмѣстимости—почти на половину, а по числу судовъ—на одну третью часть.

Главнѣйшiе *порты* Соедин. Штатовъ слѣдующiе: Нью-Йоркѣ, Бостонѣ, Филадельфiя, Балтимора и Чарлстонѣ на Атлантическомъ Океанѣ; Нью-Орлеанѣ и Галвестонѣ—въ Мексиканскомъ заливѣ; С. Франциско и Асторiя—въ Тихомъ Океанѣ.

Число *матросовъ* въ 1865 году было 180,000; изъ нихъ 92,000 въ заграничномъ плаванiи, 46,000 заняты были каботажнымъ судоходствомъ, 16,000 при ловлѣ трески, 8,500 при китоловномъ промыслѣ, и, наконецъ 17,500—при внутреннемъ судоходствѣ на озерахъ и рѣкахъ.

Число *маяковъ* и свѣтящихся пловучихъ лодокъ въ 1868 г. было 474, въ томъ числѣ 310 на Атлантическомъ берегу, 46 въ Мексиканскомъ заливѣ, 17—на берегахъ Тихаго Океана и 101 на озерахъ.

Число *кораблекрушенiй* было:

| | | |
|------------|--------------------|------------------|
| Въ 1864 г. | 495 съ убыткомъ на | 20.449,850 долл. |
| » 1865 » | 502 » | » 24.683,300 » |

Пути сообщенiя.

Ни одна страна въ свѣтѣ не представляетъ столь развитыхъ путей сообщенiя какъ Соед. Штаты. Внутреннiя *водяныя сообщенiя*, при обилiи рѣкъ и озеръ, облегчаются цѣлою системою превосходно устроенныхъ каналовъ, все протяженiе которыхъ составляло въ 1862 году 4,727 верстъ, стоимостью

въ 90 милліон. долларовъ. По сооружеиіямъ наиболѣ замѣчательны: 1) каналъ Эри, длиною въ 540 верстѣ, проходящій черезъ весь штатъ Нью-Йоркъ и соединяющій озеро Эри съ рѣкою Гудсонъ, впадающею въ Атлантическій океанъ, — и 2) каналъ Эри-Огайо—въ 452 версты, проведенный тоже изъ озера Эри къ Цинциннати на р. Огайо, главнымъ съ лѣв. стор. притокъ Миссисипи; стоимость перваго 7.143,789 дол., а втораго—4.695,000 долларовъ.

Дороги грунтовыя, устроенныя болышею частью еще до повсемѣстнаго распространенія желѣзныхъ дорогъ, поддерживаются и до сего времени въ порядкѣ, а нѣкоторыя могутъ даже считаться образцовыми, какъ напр. двѣ большія макадамизированныя государственныя дороги: изъ Балтиморы чрезъ Цинциннати въ С. Луи, и изъ Вашингтона въ Нью-Орлеанъ, а также важная для лѣснаго штата Мэна торговая дорога изъ порта Бангоръ къ р. св. Лаврентія. Почтовыхъ дорогъ было въ 1859 году 390,000 верстѣ.

Сѣтъ *желѣзныхъ дорогъ* Соед. Штатовъ—величайшая въ свѣтѣ: въ 1867 году протяженіе готовыхъ желѣзныхъ дорогъ равнялось 54,720 верстѣ, т. е. въ 2¹/₂ раза болѣе чѣмъ въ Великобританіи (21,000 верстѣ), въ 3 раза болѣе Франціи (16,000 в.) и вдесятеро противъ Россіи (около 5,500 в.). Первые рельсы были положены въ 1827 году для вывоза плиты изъ каменоломни Кинси въ Бостонъ (5 верстѣ), въ 1833 г. былъ открытъ первый паровой путь въ 52 в. въ штатѣ Нью-Джерси, въ 1840 г. было желѣзныхъ дорогъ уже 3¹/₂ тысячи верстѣ, въ 1850 — болѣе 10 тыс., въ 1860 — 32 тысячи и наконецъ въ настоящее время до 55,000, а вмѣстѣ съ строящимися всего 75,000 в. Распределеніе жел. дорогъ по штатамъ видно изъ слѣдующей таблицы:

| Штаты. | Вер. | Стоим. т. долл. | Штаты. | Вер. | Стоим. т. долл. | Штаты. | Верст. | Стоим. тыс. дол. |
|------------------------|-------|--------------------|----------------------|-------|--------------------|---------------------|--------|---------------------|
| Мэнь | 763 | 18,499 | Огайо | 5,103 | 135,232 | Виргинія | 2,685 | 74,952 |
| Нью-Гемпш | 988 | 22,051 | Мичигенъ | 1,449 | 41,675 | Каролина С. | 1,465 | 20,020 |
| Вермонтъ | 891 | 24,891 | Индіана | 3,316 | 79,186 | » Ю. | 1,482 | 25,207 |
| Массачузетсъ | 1,995 | 64,420 | Иллинойсъ | 4,875 | 139,084 | Георгія | 2,155 | 29,177 |
| Родъ Айлендъ | 178 | 4,858 | Уисконсинъ | 1,561 | 40,081 | Флорида | 610 | 8,868 |
| Коннектикугъ | 955 | 24,370 | Миннесота | 588 | 12,450 | Элебема | 1,336 | 22,220 |
| Нью-Йоркъ | 4,537 | 152,570 | Айова | 1,731 | 45,480 | Миссисипи | 1,300 | 21,116 |
| Нью-Джерси | 1,356 | 55,974 | Миссури | 1,407 | 51,357 | Тенесси | 1,970 | 34,475 |
| Пеннильванъ | 6,055 | 210,080 | Канзасъ | 360 | 9,750 | Арканзасъ | 151 | 4,400 |
| Делауеръ | 225 | 5,606 | Небраска | 412 | 12,500 | Луизиана | 502 | 13,627 |
| Мерилендъ | 783 | 30,573 | Калифорнія | 481 | 24,200 | Техасъ | 718 | 17,280 |
| Кентукки | 546 | 24,978 | Орегонъ | 28 | 500 | Итого | 55,255 | 1,502,464 |

Для довершенія общей сѣти остается еще преодолѣть громадныя затрудненія при проложеніи желѣзнаго пути къ западу отъ Миссури до Тихаго Океана, черезъ дикія и безлюдныя мѣстности, по обѣ стороны Скалистыхъ горъ. Въ настоящее время дѣло это съ необыкновенною энергіею подвигается впередъ обществомъ Union Pacific Rail-Road Company, которое ведетъ линію отъ города Омага, близъ впаденія въ Миссури рѣки Плеттъ, мимо большаго солянаго озера въ Калифорнію, гдѣ она примкнетъ къ линіи, пролагаемой изъ С. Франциско и уже готовой на 200 верстѣ протяженія; сверхъ того, другая компанія South Pacific Rail-Road испросила концессию на постройку дороги отъ Литтль-Рока, на Арканзасѣ, черезъ Техасъ и Новую Мексику къ гавани Гуаймасъ на Калифорнскомъ заливѣ. Первая

изъ этихъ компаній надѣется окончить всю дорогу къ 1870 г. и тогда непрерывный рельсовый путь въ 5,500 верстъ пройдетъ отъ одного Океана къ другому черезъ весь материкъ СѢв. Америки. Въ ожиданіи желѣзнаго пути содержится пока между восточными и западными штатами ежедневное пассажирское сообщеніе по громадному почтовому пути, начинающемуся у Атчисона на Миссури и идущему черезъ Денверъ-Сити на Утахъ и Санъ-Франциско. На этомъ протяженіи, въ 4,000 верстъ, проѣзжаемомъ въ 17 или 18 дней, черезъ каждые 15—20 верстъ устроены станціи; цѣна за проѣздъ 500 долларовъ съ человѣка. Компанія, устроившая это сообщеніе, содержитъ 260 повозокъ и до 6,000 лошадей, и получаетъ ежегодную субсидію въ 650,000 дол. отъ правительства, которое пользуется ею для удешевленной перевозки войскъ.

Правильное и постоянное сообщеніе Соед. Штатовъ съ другими частями свѣта содержится многочисленными пароходными обществами. По Атлантическому океану производится регулярное движеніе въ 7 направленіяхъ: на Глезго, Ливерпуль, Саусгемптонъ, Гамбургъ, Бременъ, Гавръ и черезъ Либерію въ Капштадтъ; самые извѣстные пароходы принадлежатъ компаніямъ *Cunard-Linie* и *Bremer-steam*; гигантскій *Левіафанъ* (*Great-Eastern*) также совершаетъ правильные рейсы. Изъ С. Франциско еженедѣльно отходятъ пароходы: въ Шанхай и Токагаму, черезъ Сандвичевы о-ва въ Сидней и, наконецъ, къ Панамскому перешейку.

Телеграфныя линіи простирались въ 1867 году на 56,000 верстъ; самая длинная линія отъ Нью-Йорка въ С. Франциско, оконченная лишь въ 1865 году, имѣетъ 5,955 верстъ длины. Съ 27 іюля 1866 года установлено телеграфное сообщеніе Америки съ Европою посредствомъ колоссальнаго трансатлантическаго телеграфа, имѣющаго отъ Нью-Йорка до Валенціи (въ Ирландіи) 3,178 верстъ подводнаго протяженія; другой подводный телеграфъ проведенъ изъ Флориды въ Кубу. Начатое телеграфное сообщеніе съ сибирскою линіею на Амуръ, вслѣдствіе встрѣтившихся затрудненій, отложено.

Почтовая корреспонденція Соед. Штатовъ достигла громаднхъ размѣровъ. Всего было переслано писемъ и пакетовъ:

| | | | |
|--------------|---------|--------------|---------|
| Въ 1790 году | 265,545 | Въ 1840 году | 40 мил. |
| » 1810 » | 2 мил. | » 1850 » | 119 » |
| » 1820 » | 10 » | » 1866 » | 467 » |

Почтовыхъ конторъ во всемъ союзѣ 28,539, въ которыхъ въ 1863 году продано:

| | | | | |
|---------------------|--------------|----------|-----------|-----------|
| Почтовыхъ марокъ | 256.307,105, | на сумму | 7.078,180 | долларовъ |
| Штемпельн. конверт. | 24.809,300 | » | 733,265 | » |

За письмо въ доть взимается 3 цента по всему союзу и 2 цента въ предѣлахъ штата. Въ 1868 году въ Соед. Штатахъ получено съ пароходами изъ Европы 2.666,624 письма, а отправлено 1.644,039. Замѣчательно, что, не смотря на отличное устройство почтовой части, не доходитъ по адресу среднимъ числомъ отъ 4 до 5 мил. писемъ въ годъ (*).

Несчастные случаи на желѣзныхъ дорогахъ и пароходахъ въ Соед. Шт. довольно часты; въ 10-лѣтній періодъ съ 1854 по 1864 годъ было:

| | | | | | | | | |
|-----------------------|-------|--------------|----------|-------|------------|---|-------|--------|
| На желѣзныхъ дорогахъ | 1,037 | несч. случ., | при чемъ | 2,683 | чел. убито | и | 6,700 | ранено |
| » пароходахъ | 244 | » | » | 2,987 | » | » | 1,089 | » |

(*). Это происходитъ большею частью отъ путаницы названій, ибо въ Соед. Штатахъ множество селеній и городовъ имѣютъ одинаковыя имена.

ЦЕРКОВЬ, РЕЛИГІЯ, ОБРАЗОВАНИЕ.

Полное отдѣленіе церкви отъ государства составляетъ одинъ изъ коренныхъ законовъ союза, и обязано своимъ происхожденіемъ президенту Джефферсону (1804—1809). 1-я поправка къ конституціи выражается по этому предмету такъ: «конгрессу воспрещается устанавливать какую-либо церковь господствующую, равно какъ и стѣснять свободное отправленіе какого бы то ни было вѣроисповѣданія». Вслѣдствіе этого правительство или совершенно игнорируетъ религіозныя и церковныя дѣла гражданъ, или относится къ нимъ какъ ко всякимъ другимъ частнымъ учрежденіямъ. Поэтому нѣтъ ничего удивительнаго, что подъ стѣнью полной свободы совѣсти, на американской почвѣ развились всѣ виды человѣческихъ вѣрованій; всего насчитывается до 70 различныхъ сектъ или наименованій (denominations), послѣдователи которыхъ сами должны заботиться о построеніи своихъ храмовъ и содержаніи духовныхъ лицъ. Во всѣхъ исповѣданіяхъ (кромѣ католическаго) священнослужители являются лишь выбранными на извѣстное число лѣтъ, съ опредѣленною платою, и не имѣютъ постояннаго званія; чтобъ быть вновь избранными по истеченіи срока, эти лица нерѣдко должны прибѣгать къ угодливости и интригамъ. Но, не смотря на то, нельзя не признать, что американцы вообще очень набожны, и что никто никогда не отважится открыто писать противъ христіанскаго ученія или проповѣдывать невѣріе. Разнообразные виды и наименованія сѣверо-американскихъ исповѣданій, съ обозначеніемъ числа ихъ послѣдователей, помѣщены въ слѣдующей таблицѣ:

| Наименованія. (Denominations.) | Число церкв. | Духо- венст. | Число по- слѣдовател. | Примѣчанія. |
|-----------------------------------|-----------------|-----------------|--------------------------|--|
| Методисты | 11,845 | 12,482 | 4.343,579 | Строгое методическое исполненіе внѣшн. религ. обязанностей; основатель Уеслей, въ 1729 г.; распространены вездѣ, кромѣ штатовъ Новой Англіи. |
| Баптисты | 28,482 | 14,623 | 3.247,029 | Требуютъ погруженія въ воду; распространены повсюду. |
| Пресвитеріане | 5,720 | 6,100 | 2.079,690 | Предоставл. кажд. гражданину столько же правъ въ церковныхъ дѣлахъ, сколько конституція даетъ въ общественныхъ; многочисленны въ среднихъ штатахъ. |
| Конгрегационалисты | 2,592 | 2,856 | 801,835 | Церковь образуетъ общины (конгрегации) со строгой іерархіей; распространены въ штатахъ Нов. Англіи. |
| Епископальные | 2,045 | 2,045 | 643,598 | Въ противоположность пресвитеріанству удержали епископовъ; болѣе всего въ среднихъ штатахъ. |
| Нидерл. реформаты | 409 | 410 | 180,636 | Послѣдоват. христ. ученія, видоизмѣнен. Кальвиномъ и Цвингліемъ; реформаты нидерландскіе въ обрядахъ строже чѣмъ нѣмецкіе. |
| Нѣмецкіе » | . | 1,150 | 158,932 | |
| Собств. лютеране | 2,317 | 2,520 | 534,250 | Переселенцы изъ Германіи, чуждые сектаторства; болѣе всего въ Пенсильван. |
| Универсалисты | 603 | 904 | 214,115 | Вѣрують въ спасеніе всего человѣчества; сосред. въ штатѣ Нью-Йоркъ. |
| Унитарія | 263 | 339 | 136,417 | Отрицають троичность; преимущественно въ Нов. Англіи. |
| Мормоны | . | . | 70,000 | Коммунисты, многоженцы; вѣрують въ боговдохновенныхъ пророковъ; жили сначала въ Огайо и Иллинойсѣ, но вслѣдствіе преслѣдованій пересел. въ Утахъ. |

| | | | | |
|-----------------------|--------|-------|-----------|---|
| Куэкеры | | | 286,323 | Иначе «трететатели» или «друзья»; не имѣютъ священниковъ: въ собраніяхъ говорить всякій, чувств. внутреннее откровеніе. Число ихъ, кромѣ Пенсильваніи, вездѣ уменьшается. |
| Меннониты | 250 | 800 | 29,160 | Признаютъ крещеніе только надъ взрослыми, а изъ книгъ одну библію; войну, клятву и разводъ считаютъ дѣломъ богопротивнымъ; болѣе всего въ Пенсильваніи и Огайо. |
| Геригутеры | 1,223 | 1,250 | 109,257 | «Братскія общины», устроенныя по образцу древн. церкви; перес. изъ Богеміи. |
| Шекеры | | | 6,000 | Трясущіеся (to shake); коммунисты; посел. между Нью-Йоркомъ и Ольбени. |
| Тункеры | 160 | 250 | 23,325 | Секта баптистовъ, болѣе фанатическая; въ Пенсильв. и Виргиніи. |
| Сведенборгіане | 49 | 57 | 5,170 | Мистическое ученіе, основ. Сведенборгомъ въ 1734; въ Нов. Англ. и Пенсильв. |
| Христіане | | | 300,105 | Пуристы; все ученіе ихъ основано на откровеніи Христа. |
| Свободные (Free-will) | | | 114,780 | Новая секта, безъ всякаго духовенства и безъ таинствъ. |
| Уніонисты | | | 202,624 | Приверженцы однообразія въ церкви. |
| Ортодоксы | | | 3,100 | Или правовѣрные; слѣдуютъ буквально ученіямъ церкви. |
| Евреи | синаг. | 170 | 15,175 | Число ихъ уменьшается отъ перехода въ христіанство. |
| Католики | 3,800 | 4,100 | 4,000,000 | Умножаются отъ постоянного прилива Ирландцевъ; образуютъ 7 архіепископствъ: (Балтимора, Цинциннати, С. Луи, С. Франциско, Нью-Йоркъ, Нью-Орлеанъ и Орегонъ) и 42 епископства. |

Почти въ каждой изъ названныхъ сектъ существуютъ еще частныя подраздѣленія.

Содержаніе духовенства довольно ограничено: болѣе всего получаютъ священники у пресвитеріанъ и конгрегационалистовъ — среднее 700 долларовъ; епископальные—620 дол., католическіе ксендзы 500, методисты—400, баптисты 300.

Народное образованіе въ Соед. Штатахъ чрезвычайно распространено и дѣлаетъ постоянно все большіе успѣхи. Наибольшій уровень образованія встрѣчается въ штатахъ Новой-Англіи и въ трехъ центральныхъ, за которыми слѣдуютъ штаты западные и сѣверо-западные; штаты рабовладѣльческіе стоятъ гораздо ниже. Образованіе *первоначальное* является скорѣе дѣломъ правительственнымъ, нежели частнымъ; каждый штатъ имѣетъ особый школьный фондъ, преимущественно поземельный, доходъ съ котораго покрываетъ всѣ учебныя издержки, такъ что первоначальное обученіе повсемѣстно *бесплатное*.

Завѣдываніе школами принадлежитъ въ каждомъ штатѣ особому суперинтенденту, при которомъ состоитъ училищный совѣтъ; каждое графство имѣетъ свой учебный комитетъ. Особенное вниманіе обращено въ послѣднее время на самую постройку школьныхъ зданій и приспособленіе ихъ ко всѣмъ потребностямъ учащихся. Въ первоначальныхъ школахъ, куда поступаютъ дѣти отъ 6 до 12-лѣтняго возраста, обучаютъ лишь чтенію, письму и счету. Число дѣтей, посѣщавшихъ въ 1860 г. первонач. школы и расходы на нихъ, отдѣльно по штатамъ, видны изъ слѣдующей таблицы:

| Штаты. | Дѣтей, посѣщающ. школы. | % дѣтей отъ 5 до 15 лѣтъ. | Ежегодные расходы на школы. | Штаты. | Дѣтей, посѣщающ. школы. | % дѣтей отъ 5 до 15 лѣтъ. | Ежегодные расходы на школы. |
|------------------------|-------------------------|---------------------------|-----------------------------|-------------------------|-------------------------|---------------------------|-----------------------------|
| Мэнъ | 154,637 | 84,2 | 536,667 | Миссури | 97,907 | 33,4 | 436,975 |
| Нью-Гемпшайр. | 85,245 | 83,5 | 263,625 | Кентукки | 139,805 | 42,8 | 289,513 |
| Вермонтъ | 90,100 | 92,4 | 265,623 | Виргинія | 41,608 | 10,4 | 156,000 |
| Массачузетсъ | 203,031 | 72,7 | 1.418,364 | Мерилендъ | 33,111 | 18,5 | 70,000 |
| Родъ-Айлендъ | 25,893 | 76,1 | 151,843 | Луизіана | 36,000 | 37,2 | 200,000 |
| Коннектикутъ | 71,269 | 68,4 | 322,253 | Тенесси | 126,317 | 43,1 | 201,976 |
| Нью-Йоркъ | 832,735 | 84,9 | 3.275,217 | Сѣв. Каролина | 150,000 | 62,0 | 272,320 |
| Пенсильванія | 593,837 | 94,0 | 1.609,813 | Георгія | 77,015 | 24,7 | 36,000 |
| Нью-Джерсей | 125,035 | 63,8 | 409,228 | Элебема | 89,160 | 52,0 | 100,000 |
| Делауеръ | 10,230 | 36,4 | 80,510 | Южн. Каролина | 19,132 | 14,3 | 46,000 |
| Огайо | 603,347 | 76,7 | 2.299,918 | Миссисипи | 18,745 | 12,1 | 125,060 |
| Индіана | 195,976 | 44,5 | 932,934 | Арканзасъ | . | . | 155,000 |
| Иллинойсъ | 323,393 | 36,2 | 302,988 | Флорида | . | . | 23,000 |
| Мичигенъ | 142,334 | 71,1 | 221,672 | Техасъ | . | . | 490,690 |
| Айова | 79,679 | 46,5 | 198,143 | Калифорнія | 9,717 | 32,1 | 196,360 |
| Уисконсинъ | 153,613 | 66,2 | 230,000 | Итого | 4,528,810 | 73,8 | 15.325,700 |

Недостатки первоначальнаго обученія въ Соед. Штат. состоятъ: 1) въ непродолжительности учебнаго года (около 7½ мѣсяцевъ, а во многихъ штатахъ лишь 6 и 5 мѣсяцевъ) и 2) въ малочисленности хорошо подготовленныхъ учителей, которые вообще смотрятъ на свою обязанность только какъ на временное средство для перехода къ другимъ занятіямъ. Этому послѣднему обстоятельству стараются пособить устройствомъ въ каждомъ штатѣ нормальныхъ училищъ для образованія преподавателей, а также постепеннымъ расширеніемъ числа учительницъ ⁽¹⁾, разсадникомъ которыхъ служитъ извѣстный женскій университетъ въ Поогкипси близъ Нью-Йорка, основанный на сумму въ ½ мил. дол., пожертвованную негоціантомъ Вассаромъ, и помѣщающій до 400 студентовъ ⁽²⁾. Сверхъ того, учительницы готовятся въ 11 женскихъ коллегіяхъ, находящихся въ главнѣйшихъ городахъ союза.

Къ учебнымъ заведеніямъ *второй степени* принадлежатъ такъ называемыя грамматическія школы—*grammar schools*, въ которыхъ учатъ словесности, географіи, исторіи и наукамъ математическимъ и естественнымъ. На этихъ школахъ, уровень преподаванія которыхъ значительно ниже обыкновеннаго гимназическаго курса и оканчивается образованіе большинства молодыхъ людей, предназначающихъ себя къ практической трудовой дѣятельности. Затѣмъ заведенія, называемыя въ Америкѣ *высшими*, состоятъ изъ училищъ разнообразныхъ наименованій, каковы: коллегіи (*colleges*), институты, академіи и университеты, не имѣющіе впрочемъ, подобно европейскимъ, подраздѣленія на факультеты. Между высшими заведеніями самыя извѣстныя: *Yale college* въ Нью-Гевнѣ, основ. въ 1701 году, 457 учениковъ, *Harvard University* въ Массачузетсѣ—814 учен., Нью-Йоркская *Free Academy*—920 учащ., высшая школа въ Филадельфіи—502 уч., реальный институтъ въ Каламазоо—въ Мичигенѣ—840 уч. и многіе другіе. Для учрежденія общаго національнаго университета еще великимъ основателемъ союза

⁽¹⁾ Напр. въ штатѣ Массачузетсѣ было въ 1863 году 2,442 учителя и 7,335 учительницъ.

⁽²⁾ Въ этомъ образцовомъ учрежденіи весьма тщательно преподаются: словесность, языки, математика, физика, естеств. исторія, физиологія, медицина, исторія и основанія политич. экономіи.

Георгомъ Уашигтономъ былъ пожертвованъ фондъ въ 30,000 дол., но мысль его и до сихъ поръ осталась почему-то безъ исполненія.

Число *спеціальныхъ* заведеній не такъ значительно, какъ въ большинствѣ европ. государствъ: въ 1857 г. считалось 15 юридическихъ училищъ, 40 медицинскихъ (въ томъ числѣ знаменитый Джефферсонъ-Коледжъ—500 восп.) и 45 богословскихъ школъ. Въ слѣдующей таблицѣ помѣщены данныя относительно среднихъ, высшихъ и спеціальныхъ заведеній союза за 1860 г.

| Виды заведеній. | Число. | Учащихся. | Расходъ на 1 уч. | Общій расходъ. |
|--|--------|-----------|------------------|----------------|
| Школы грамматич. и проч. средніе | 17,000 | 510,000 | 15 | 7.650,000 |
| Частные пансіоны | 1,150 | 57,500 | 150 | 8.625,000 |
| Коллегии, академіи, университеты | 130 | 15,213 | 161 | 2.449,293 |
| Богословскія школы | 38 | 1,879 | 130 | 244,270 |
| Юридическія » | 23 | 1,409 | 200 | 281,800 |
| Медицинскія » | 45 | 5,430 | 200 | 1.086,000 |
| Училища для глухонѣм. и слѣпыхъ | 50 | 7,517 | 150 | 1.127,550 |
| Прочіе спеціальныя | 20 | 1,258 | 200 | 241,600 |
| Итого | 18,476 | 600,206 | | 21.705,513 |
| Расходъ на первоначальныя школы | | | | 21.185,624 |
| Весь расходъ на народное образованіе | | | | 42.891,140 |

Въ числѣ учреждений *ученыхъ* первое мѣсто занимаетъ знаменитый Смитсоніанскій институтъ, соперничающій съ извѣстнѣйшими академіями наукъ въ Старомъ Свѣтѣ.

Общественныхъ библіотекъ, имѣющихъ болѣе 10,000 томовъ, считалось въ 1865 году 104, въ коихъ находилось 2.403,677 книгъ; изъ нихъ три имѣли болѣе 100,000 томовъ (Harvard College въ Кембриджѣ, Асторская библіотека въ Нью-Йоркѣ, и публичная библіотека въ Бостонѣ). Впрочемъ, библіотеки Соед. Штатовъ замѣчательны не столько своею обширностію, сколько общедоступностію и повсемѣстнымъ распространеніемъ.

Печать въ Соед. Штатахъ достигла въ послѣдніе годы громадныхъ размѣровъ: въ 1850 г. цѣнность всѣхъ произведеній печати была опредѣлена въ 11 мил. дол., а въ 1860 г. въ 39 мил. Всѣхъ издательскихъ фирмъ въ 1857 году было 385; количество ежегодно выходящихъ книгъ видно изъ слѣдующей таблицы:

| Разряды книгъ. | 1830. | 1840. | 1850. | 1860. |
|--------------------------------------|-----------|-----------|-----------|------------|
| Книгъ элементарныхъ . на сумму долл. | 750,000 | 1.000,000 | 2.000,000 | 5.000,000 |
| » классическихъ | 250,000 | 350,000 | 550,000 | 1.000,000 |
| » богословскихъ | 150,000 | 250,000 | 300,000 | 500,000 |
| » юридическихъ | 200,000 | 300,000 | 400,000 | 700,000 |
| » медицинскихъ | 150,000 | 200,000 | 250,000 | 400,000 |
| » различныхъ | 1.000,000 | 1.300,000 | 2.000,000 | 4.400,000 |
| | 2.500,000 | 3.500,000 | 5.500,000 | 12.000,000 |

Въ Нью-Йоркѣ, Филадельфій и Цинциннати бывають по два раза въ годъ обширныя книжныя ярмарки, существующія еще съ 30-хъ годовъ, на которыхъ распродается книгъ ежегодно на сумму до 2 мил. дол. Нѣкоторыя книги расходятся въ огромномъ числѣ: напр., извѣстный романъ Бичеръ Стоу «Хижина дяди Тома» разошелся въ 310,000 экз.; патриотическая поэма

Донгелло «Гавата» продана въ 86,000 экз.; новаго завѣта Библейскаго общества продано 712,500 экз.; азбуки извѣстнаго лексикографа Вебстера—elementary spelling book—расходится ежегодно до милліона экземпляровъ.

Число журналовъ и періодическихъ изданій также громадно: въ 1860 г. выходило всего 4,870 журн., въ числѣ 927.951,545 нумеровъ; въ томъ числѣ:

| | | | | | |
|----------------------------|-------|------------------------------|-----|------------------------|--------------|
| Ежедневныхъ | 286 | Мѣсячн. и полумѣсяч. | 280 | Политическ. | 3,242—80,02% |
| Трижды въ недѣлю | 146 | По четверт. года | 29 | Литературн. | 298—7,58% |
| Дважды въ недѣлю | 164 | Повременныхъ | 521 | Богословск. | 274—6,83% |
| Еженедѣльныхъ | 3,153 | Альманаховъ | 191 | Спеціальныхъ | 245—5,59% |

Изъ Европы въ томъ же году выписывалось журналовъ: изъ Англии 1.557,689 экз., изъ Франціи 570,655, изъ Германіи и друг. 184,620.

Статистика нравственности въ Соединенныхъ Штатахъ еще не разработана; даже о числѣ преступленій не собирается повсемѣстныхъ данныхъ; перепись 1860 года указываетъ только на число внезапныхъ и насильственныхъ смертныхъ случаевъ, при чемъ оказывается, что въ 1860 г. было:

| | Мужч. | Женщ. | Всего. |
|--|-------|-------|--------|
| Убійствъ съ цѣлью грабежа | 426 | 32 | 458 |
| » съ другими цѣлями | 479 | 47 | 526 |
| Самоубійствъ: черезъ утопленіе | 40 | 31 | 71 |
| » » повѣшеніе | 249 | 55 | 304 |
| » огнестрѣл. оружіемъ | 109 | 4 | 113 |
| » перерѣзаніе горла | 57 | 10 | 67 |
| » черезъ отравленіе | 99 | 46 | 145 |
| » » удушеніе. | 2 | 1 | 3 |
| » прочими способами | 238 | 61 | 299 |
| Смертныхъ казней | 57 | 4 | 61 |
| Итого. | 1,756 | 291 | 2,047 |

Число тюремъ въ 1860 г. было 217; большинство ихъ устроено самымъ рациональнымъ образомъ: пенсильванская пенитенциарная система считается въ Европѣ образцовою. Вообще *человѣколюбивыя учрежденія* стоятъ на высокой степени развитія: заведенія для сиротъ, умалишенныхъ, престарѣлыхъ, немощныхъ встрѣчаются въ каждомъ штатѣ. *Исправительныя* учрежденія имѣютъ громкую извѣстность: первое мѣсто между ними принадлежитъ институту Петеръ-Купера въ Нью-Йоркѣ, помѣщающему до 300 мужчинъ и 200 женщинъ.

НАРОДНОЕ БОГАТСТВО.

Ни одно государство не представляетъ столь быстраго возрастанія народнаго богатства, какъ Соед. Штаты. Въ слѣдующей таблицѣ сведены всѣ данныя по развитію народнаго богатства въ Соед. Штатахъ по десятилѣтіямъ съ самаго основанія союза.

| Года. | Цѣнность частнаго имущества въ долларахъ. | Процентъ приращенія. | Населеніе по государственной переписи. | Колич. и муш. на каждого жителя. | Цѣнность годовою производителн. | Проц. произв. по всему имущ. | Колич. произв. на 1 жит. | Проц. прир. произв. водит. |
|-------|---|----------------------|--|----------------------------------|---------------------------------|------------------------------|--------------------------|----------------------------|
| 1790 | 750.000,000 | . | 4.067,371 | 187,00 | 187.500,000 | 25,0 | 47,00 | . |
| 1800 | 1.072.000,000 | 43,0 | 5.305,925 | 202,13 | 300.300,000 | 28,1 | 56,65 | 60,0 |
| 1810 | 1.500.500,000 | 39,8 | 7.239,810 | 207,20 | 420.000,000 | 28,3 | 58,00 | 39,8 |
| 1820 | 1.882.000,000 | 25,4 | 9.638,121 | 195,00 | 526.960,000 | 28,0 | 54,67 | 25,4 |
| 1830 | 2.653.000,000 | 41,0 | 12.806,020 | 206,00 | 742.830,000 | 28,4 | 57,72 | 41,0 |
| 1840 | 3.764.000,000 | 41,7 | 17.069,453 | 220,00 | 1.063.135,000 | 28,2 | 62,28 | 43,1 |
| 1850 | 6.174.000,000 | 64,0 | 23.191,876 | 266,25 | 2.004.000,000 | 32,4 | 86,41 | 88,5 |
| 1860 | 14.183.215,628 | 129,7 | 31.428,891 | 451,26 | 3.804.000,000 | 26,8 | 121,03 | 89,1 |

Цифры эти обнаруживаютъ: 1) что возрастаніе *цѣнности* народнаго имущества, довольно равномерное за все предъидущее время—около 40%—приняло въ послѣднее десятилѣтіе, необыкновенное развитіе и составило 120%; 2) что возрастаніе *производительности* шло правильно и не представляло значительныхъ уклоненій отъ средняго вывода за всѣ десятилѣтія, (около 62%), и 3) что, по послѣднему цензу, стоимость имущества, приходящагося на одного жителя, равняется около 450 долларовъ, что, при чрезвычайно равномерномъ распредѣленіи имущества и почти *совершенномъ отсутствіи въ странѣ пролетаріата*, указываетъ на такую степень народнаго благосостоянія, какая весьма рѣдко встрѣчается въ евр. государствахъ.

Не менѣе важнымъ указаніемъ на степень народнаго благосостоянія служитъ развитіе *сберегательныхъ кассъ*: въ 1858 году сумма вкладовъ въ нихъ не превышала 2.000,000 дол., тогда какъ въ 1867 году составляла уже 131.769,074 доллара. Въ одномъ Нью-Йоркѣ считается 20 подобныхъ кассъ, въ которыхъ записано 307,192 вкладчика (т. е. цѣлая треть городскаго населенія). Съ 1819 года, когда положено основаніе сберегательнымъ кассамъ, было только два случая ихъ несостоятельности; впрочемъ, законъ и не дозволяетъ имъ иначе помѣщать капиталы, какъ подъ гипотечное обезпеченіе или на союзныя процентныя бумаги.

Число общественныхъ *банковъ* также весьма значительно:

Въ 1850 г. было 872 банка, съ капиталомъ въ 227 мил. дол. облигацій на 144 мил.
 » 1860 г. » 1642 » » » » 421 » » » 207 »

Впрочемъ, до послѣдняго времени *банкротства* были весьма часты, какъ видно изъ слѣдующей таблицы:

| | Число случаевъ: | На сумму: | | Число случаевъ: | На сумму: |
|---------|-----------------|-------------|---------|-----------------|-------------|
| Въ 1857 | 3,257 | 265.818,000 | Въ 1861 | 5,935 | 178.683,170 |
| » 1858 | 4,117 | 73.608,747 | » 1862 | 1,652 | 25.049,300 |
| » 1859 | 2,950 | 51.314,000 | » 1863 | 495 | 7.899,090 |
| » 1860 | 2,723 | 61.730,474 | » 1864 | 510 | 8.579,700 |

Вслѣдствіе чего въ 1864 году состоялся новый банковый законъ, главныя основанія коего слѣдующія: 1) не менѣе $\frac{1}{3}$ части капитала должно заключаться въ государственныхъ облигаціяхъ, находящихся обезпечительнымъ вкладомъ въ союзномъ казначействѣ; 2) сумма банковыхъ билетовъ въ обращеніи не должна превышать 300 мил. дол., распредѣляемыхъ по штатамъ пропорціонально изъ населенію и торговымъ оборотамъ; и 3) отчеты и кассы банковъ должны быть провѣряемы ежетретно союзными комиссарами.

ФИНАНСЫ.

До послѣдней войны финансы Соед. Штатовъ были въ самомъ блестящемъ положеніи. Годичный бюджетъ Союза былъ весьма ограниченный, ибо двѣ статьи, поглощающія главнѣйшую часть доходовъ большинства европейскихъ государствъ — т. е. содержаніе многочисленныхъ армій и уплата процентовъ по долгамъ—здѣсь почти не существовали; численность арміи была постоянно самая ничтожная, а долги весьма необременительные. Благодаря тому, всѣ текуція государственныя потребности союза могли быть до послѣдняго времени удовлетворяемы почти исключительно

(*) Въ Англіи на 1 жителя считается 60 ф. стер., во Франціи 250 франковъ.

пошлинами съ иностранныхъ товаровъ (въ средн. выводѣ за 50 лѣтъ составлявшими около 70% всего бюджета) и отчасти суммами, выручаемыми отъ продажи государственныхъ земель (отъ 15 до 20%). Американцы по справедливости могли гордиться тѣмъ, что не знали никакихъ податей и налоговъ, ибо дѣйствительно въ періодъ времени съ 1817 по 1861 годъ никакихъ прямыхъ внутреннихъ налоговъ (кромѣ земскихъ, на потребности отдѣльныхъ штатовъ, и городскихъ) взимаемо не было.

Но съ 1861 года, когда вспыхнуло возстаніе южныхъ штатовъ, положеніе дѣлъ совершенно измѣнилось; не смотря на огромные и частые займы и возвышеніе таможенныхъ пошлинъ, расходы на подавленіе мятежа и послѣднее формированіе милліонной арміи были такъ громадны, что конгрессъ нашелся вынужденнымъ 5 августа 1861 г. утвердить законъ о *внутреннихъ налогахъ* (internal revenues), и за тѣмъ, рядомъ постановленій, развить ихъ до самыхъ обширныхъ размѣровъ. Установленные въ теченіе четырехъ лѣтъ войны, новые налоги весьма разнообразны и дѣлятся на слѣдующіе классы: 1) налоги на *предметы потребленія и необходимости* (excise); они опредѣляются отчасти по вѣсу и мѣрѣ — specific duty (напитки, съѣстные припасы), а отчасти со стоимости — ad valorem (мебель, одежда, экипажи, домашніе животные); иногда же соединяются оба рода взиманія — mixed-duty (напр. съ сигаръ отъ 80 до 100 центовъ съ фунта и сверхъ того 10% со стоимости); 2) налогъ на *ремесла и занятія* (licenses), начиная съ 10 дол. въ годъ (на разношниковъ, мелкихъ ремесленниковъ, а также врачей, адвокатовъ и проч.) до 100 дол. (съ фотографовъ, банкировъ, содерж. театровъ, и до 200 (съ хозяевъ первоклассныхъ отелей); 3) налоги на *фабричное производство* (manufacture duty) сообразно ежемѣсячнымъ отчетамъ самихъ заводчиковъ и фабрикантовъ; 4) налоги *гербовые* (stamps), падающіе на акты и сдѣлки различныхъ наименованій; 5) налоги *акціонерные* (dividends, interests, etc.) со всѣхъ промышленныхъ предприятий и торговыхъ товариществъ; и наконецъ, 6) налогъ *подоходный* (income-tax), введенный въ концѣ 1862 года и постепенно возраставшій съ 2% до 10%; но въ 1865 г. окончательно установленный въ размѣрѣ 5% со всякаго дохода, превышающаго 600 дол. Всего внутреннихъ налоговъ поступило въ союзное казначейство: въ 1862-63 году—39 мил. дол., въ 1863-64 г.—110 мил., въ 1864-65 г.—211 мил., въ 1865-66 г.—309¼ мил. Налоги эти крайне стѣснительны для непривычныхъ къ тому американцевъ, не смотря на все терпѣніе ихъ переносить тягости, ими же самими на себя возложенныя; но пока не будетъ восстановлено равновѣсіе въ бюджетѣ, едва ли представится возможность сдѣлать въ подобной системѣ существенныя измѣненія.

Всѣ издержки, вызванныя войною, не приведены еще и по сіе время въ положительную ясность, но по опубликованнымъ официальнымъ вычисленіямъ, онѣ представляются слѣдующими (въ долларахъ):

| Годы. | На армію. | На флотъ. | В с е г о. |
|---------|---------------|-------------|------------------------------|
| 1861—62 | 894.368,407 | 42.674,569 | 937.042,976 |
| 1862—63 | 747.859,828 | 82.177,510 | 830.037,338 |
| 1863—64 | 788.829,146 | 68.257,255 | 851.086,401 |
| 1864—65 | 1.031.329,360 | 122.567,776 | 1.153.891,136 |
| Итого. | 3.462.380,741 | 315.777,110 | 3.778.157,851 ⁽¹⁾ |

⁽¹⁾ По другимъ вычисленіямъ, также заслуживающимъ вѣроятія, цифра всѣхъ затратъ во время войны составляетъ до 5,000 милл. долл.

Послѣ окончанія войны союзное правительство приняло самыя дѣятельныя мѣры для возстановленія финансоваго порядка и облегченія бремени прямыхъ налоговъ, чему не мало способствовала необычайная дѣятельность министра финансовъ Макъ-Коллоба, занимающаго этотъ постъ съ 1865 г., равно какъ и блестящія дарованія ближайшаго его сотрудника, извѣстнаго въ Америкѣ экономиста Давида Уельса, назначеннаго въ 1866 г. на временно учрежденную конгрессомъ на 4 года должность «спеціального коммисара доходовъ». Финансовое состояніе союза за послѣдніе два года видно изъ слѣдующихъ цифръ:

| Статьи прихода. | Долларовъ. | | Статьи расхода. | Долларовъ. | |
|------------------|---------------|-------------|--------------------------------|---------------|---------------------------|
| | 1866—67 г. | 1867—68 г. | | 1866—67 г. | 1867—68 г. |
| Доходъ таможен. | 176.417,811 | 163.381,908 | Гражд. штатъ . | 51.110,027 | 50.152,348 |
| Прод. публ. зем. | 1.163,576 | 987,460 | Пенсіи, устр. ин- дѣйцевъ . | 25.579,083 | 32.384,476 |
| Прямые налоги . | 4.200,234 | 647,071 | Войско . | 95.224,416 | 130.537,057 ¹⁾ |
| Налоги внутрен. | 266.027,537 | 208.784,027 | Флотъ . | 31.034,011 | 27.579,705 |
| Разныя поступл. | 42.824,852 | 43.361,463 | Проц. по долгу . | 143.781,952 | 152.515,640 |
| Всего прихода. | 491.634,010 | 432.461,929 | Всего расхода. | 346.729,129 | 393.445,597 |
| Наличн. казнач. | 132.887,549 | 170.888,814 | Погашеніе долга. | 746,350,526 | 200.176,368 |
| Заемъ . | 640.426,910 | 135.103,282 | Итого. | 1.093.079,655 | 593.445,594 |
| Итого. | 1.263.948,649 | 723.134,025 | Излишекъ . | 170.868,814 | 129.688,431 |

Въ только что опубликованномъ проектѣ бюджета Соед. Штатовъ на 1868—69 годъ, статьи дохода и расхода опредѣляются слѣдующимъ образомъ:

| Приходъ. | Мил. дол. | Расходъ. | Мил. дол. |
|---------------------------|-----------|----------------------|-----------|
| Доходъ съ таможенъ . | 140 | Гражданскій штатъ . | 51 |
| Внутренніе налоги . | 205 | Пенсіи, индѣйцы . | 35 |
| Продажа публичн. земель . | 1 | Войско (съ преміями) | 120 |
| Прочія поступления . | 30 | Флотъ . | 36 |
| Всего. | 381 | Проценты по долгу . | 130 |
| Излишекъ . | 9 | Всего. | 372 |

Государственный долгъ Соед. Штатовъ былъ до послѣдняго времени весьма незначителенъ. По объявленіи независимости, въ 1787 г., союзное правительство, не смотря на только что оконченную борьбу, имѣло всего 42 мил. долгу (изъ коихъ 34 мил. внутренняго); эти размѣры долга держались безъ большихъ измѣненій до новой войны съ Англіею, послѣ которой, къ 1815 году долгъ возросъ до 127 мил. Вслѣдъ за тѣмъ онъ началъ быстро уменьшаться и въ 1830 году составлялъ 48 мил., а въ 1833 г. всего 4¹/₂ мил.; наконецъ въ 1834 году долгъ былъ погашенъ совершенно, такъ что въ 1835 году избытки дохода были даже распределены пропорціонально между штатами. Но послѣдовавшая вскорѣ мексиканская война и территориальныя расширенія, происходившія нерѣдко черезъ покупку, а также финансовыя кризисы, особенно 1857 г., заставили снова прибѣгать къ займамъ, и къ 1861 году подняли цифру долга до 90 мил. дол. За тѣмъ наступила бѣдственная междоусобная война, во время которой долгъ внезапно развился до такихъ размѣрахъ, какихъ финансовая исторія еще никогда не представляла, ибо съ 90 мил. онъ возросъ къ 30 іюля 1866 года до 2,780 мил. дол., т. е. сравнялся съ долгомъ Франціи или въ теченіе пяти лѣтъ увеличился въ 30 разъ! По окончаніи войны союзное правительство употре-

(¹) Въ томъ числѣ военныхъ премій на 25 мил. долл.

было всѣ усилія для уменьшенія долга и, между прочимъ, актомъ 12 апр. 1866 г. постановило погашать отнюдь не менѣе 4 мил. дол. въ *мѣсяцъ*; но успѣхъ операцій Макъ-Коллока превзошелъ расчеты конгресса, такъ какъ въ продолженіе 2 лѣтъ, долгъ сокращенъ почти на 300 мил. дол.

Къ 1 іюня 1868 г. долгъ Соед. Штатовъ былъ слѣдующій:

| | |
|---|------------------------|
| Обязательства, по коимъ % уплачиваются золотомъ (4° и 5°) | 2.020.827,842 дол. |
| Обязательства, по коимъ % принимаются билетами (6° и 7°). | 203.117,540 » |
| Долги безсрочные | 10.534,203 » |
| Долги безпроцентные (ассигнаціи или greenbacks) | 408.973,982 » |
| Всего | <u>2.643.735,567 »</u> |
| А за вычетомъ союзн. металлч. фонда | 133.507.610 » |
| Долгъ дѣйствительный | <u>2.510.245,877 »</u> |

Независимо отъ общаго союзнаго бюджета, каждый штатъ имѣетъ свои доходы и расходы, утверждаемые законодательными собраніями, и пользуется правомъ заключать займы. Финансовое положеніе *отдѣльныхъ штатовъ* за 1860 годъ видно изъ слѣдующей таблицы:

1) *Штаты, не имѣвшіе рабоз.*

| | Приходъ. | Расходъ. | Долгъ. |
|--------------------|------------|------------|------------|
| 1) Мэнъ | 431,700 | 394,008 | 1.037,386 |
| 2) Нью-Гемпшайр. | 206,890 | 184,445 | . |
| 3) Вермонтъ. | 241,089 | 230,489 | . |
| 4) Массачузетсъ . | 2.012,050 | 2.293,206 | 6.743,428 |
| 5) Родъ-Айлендъ . | 264,777 | 269,095 | . |
| 6) Коннектикутъ . | 757,088 | 723,835 | . |
| 7) Нью-Йоркъ . | 10.835,962 | 11.018,798 | 33.570,238 |
| 8) Нью-Джерси . | 207,737 | 200,993 | 95,000 |
| 9) Пеннсилванія . | 3.826,350 | 3.879,054 | 38.638,961 |
| 10) Огайо . | 3.520,153 | 3.552,995 | 17.223,153 |
| 11) Мичигенъ . | 992,482 | 721,437 | 2.289,842 |
| 12) Индіана . | 1.288,445 | 1.218,185 | 10.286,855 |
| 13) Иллинойсъ . | 653,011 | 761,976 | 11.138,454 |
| 14) Уисконсинъ . | 979,464 | 713,853 | 100,000 |
| 15) Айова (Iowa) . | 777,933 | 761,403 | 322,295 |
| 16) Калифорнія . | 1.185,221 | 1.109,143 | 4.048,781 |

2) *Штаты, бывшіе рабовладельческими.*

| | | | |
|-------------------|-----------|-----------|------------|
| 1) Делауеръ . | 42,009 | 41,927 | . |
| 2) Мерилендъ . | 1.048,339 | 1.306,043 | 14.821,573 |
| 3) Виргинія . | 4.326,550 | 4.222,537 | 40.386,659 |
| 4) Сѣв. Каролина. | 6.496,925 | 6.065,691 | 9.125,505 |
| 5) Кентукки . | 983,623 | 883,887 | 5.479,244 |
| 6) Теннесси . | 1.848,094 | 1.704,287 | 16.643,666 |
| 7) Миссури . | 3.454,778 | 2.137,669 | 23.301,000 |
| 8) Арканзасъ . | 484,911 | 441,571 | 3.092,622 |
| 9) Южн. Каролина. | 958,307 | 908,698 | 3.691,574 |
| 10) Георгія . | 1.165,162 | 1.179,110 | 3.170,750 |
| 11) Флорида . | 91,924 | 68,772 | 143,000 |
| 12) Элебема . | 912,722 | 939,744 | 6.773,000 |
| 13) Миссисипи . | 624,020 | 707,015 | 7.271,706 |
| 14) Луизиана . | 2.538,703 | 2.396,135 | 10.023,903 |
| 15) Техасъ . | 424,771 | 1.005,888 | . |

Каждый штатъ имѣетъ сверхъ того особый *поземельный фондъ*, предназначенный для обезпеченія народнаго образованія и устройства новыхъ школъ. Последняя война, радикально измѣнившая финансовое положеніе союза, для финансовъ отдѣльныхъ штатовъ была почти нечувствительна.

Вооруженныя силы.

Армія.

Военно-сухопутныя силы Соединенныхъ Штатовъ состоятъ изъ: а) *постоянной арміи союза* и б) *милиціи штатовъ*. Въ военное время сверхъ того призываются *волонтеры*.

Не имѣя опасныхъ сосѣдей и пользуясь превосходнымъ государственнымъ устройствомъ, Соединенные Штаты ограничивались постоянно самой немногочисленной арміей, размѣры которой утверждаются конгрессомъ въ мирное время каждые два года. По окончаніи первой борьбы съ метрополіею постоянная армія была тотчасъ же сокращена до 7,400 человекъ, а къ 1784 году состояла всего изъ 1,500 чел. Во время новой войны съ Англіею (1812—1815) Соед. Шт. выставили до 75,000, но затѣмъ снова сократили ее до 32,000, а въ 1816 году до 6,000. Мексиканская война 1846 года потребовала увеличенія арміи до 90,100 человекъ, но по окончаніи ея армія была опредѣлена въ 15,000 и держалась этой нормы до послѣдней войны.

Возстаніе южныхъ штатовъ и четырехлѣтняя (1861—1865) упорная борьба съ ними вызвали такое громадное напряженіе силъ союза, подобнаго которому не представляетъ военная исторія. Начавъ борьбу съ 5,000 чел. регулярной арміи, такъ какъ прочіе войска (до 9,000), расположенныя въ южныхъ штатахъ, приняли сторону южанъ, федеральное правительство—призывомъ милиціи, волонтеровъ и сформированіемъ цвѣтныхъ полковъ изъ освобожденныхъ негровъ—довело армію къ 1 мая 1864 года до 970,710 человекъ, изъ коихъ, за исключеніемъ больныхъ, откомандированныхъ, содержащихъ гарнизоны въ отдаленныхъ мѣстахъ и находившихся въ плѣну, отпуску и отлучкахъ, стояло подъ ружьемъ въ дѣйствующей арміи 662,345 человекъ.

Послѣ капитуляцій южныхъ армій, подписанныхъ въ апрѣлѣ и маѣ 1865 года, федеральное правительство немедленно приняло мѣры для возможно быстраго распущенія волонтеровъ, такъ что изъ всей этой миллионной арміи, осталось къ 1 іюня 1866 года лишь 50,000 человекъ,—цифра, которая и принята конгрессомъ на будущее время за постоянную норму регулярной арміи. Въ настоящее время большая часть войска расположена въ южныхъ штатахъ, находящихся еще въ полувоенномъ управленіи, а также въ фортахъ запада, охраняющихъ выходы изъ Скалистыхъ горъ, противъ воинственныхъ индійскихъ племенъ. Въ нынѣшнемъ году, съ индійцами идетъ весьма дѣятельная война, но за все лѣто она не дала еще никакихъ рѣшительныхъ результатовъ. Обширныя пустыни, покрытыя высокой травой, и пустыя лѣса, хорошо знакомые индійцамъ, спасаютъ ихъ отъ преслѣдованія американскихъ отрядовъ. По этому генераль Шерманъ, главнокомандующій надъ всѣми этими отрядами, готовится произвести въ зиму съ 1868 на 69 гг. большую зимнюю экспедицію.

Комплектованіе арміи.

До послѣдней войны сѣверо-американская армія пополнялась исключительно посредствомъ *вербовки*. Всѣ распоряженія по комплектованію войскъ и ближайшее наблюденіе за вербовкой возложены на управленіе дежурнаго генерала арміи (Adjutant-general), гдѣ они сосредоточены въ рекрутскомъ отдѣленіи (prevost-marshal office).

Вербовка въ соед. штатахъ почти во всемъ сходна съ англійскою. Она

производится или при полковыхъ штабахъ, или при особыхъ рекрутскихъ бюро, по одному въ каждомъ штатѣ, соединенныхъ въ 5 вербовочныхъ округовъ. Вербовка поручается въ каждомъ штатѣ капитану съ нѣсколькими поручиками, которые и посылаются съ партіями (изъ 1-го унтеръ-офицера, двухъ рядовыхъ, барабаника и горниста) въ болѣе многолюдныя мѣста для вызова желающихъ поступить въ ряды арміи. Премія (bounty), выдаваемая поступающему, простирается отъ 30 до 200 долларовъ, сообразно трудностямъ вербовки. Срокъ службы въ арміи, безразлично во всѣхъ родахъ оружія, былъ до послѣдняго времени пятилѣтній, а потому охотники и принимаются лишь на этотъ срокъ, по истеченіи коего они могутъ вербоваться на второе пятилѣтіе, при чемъ, кромѣ новой преміи, получаютъ добавочное содержаніе и право на полученіе, по окончаніи службы, участка земли въ 160 акровъ.

Къ вербовкѣ допускается «всякій свободный гражданинъ, не моложе 18 и не старѣе 35 лѣтъ, ростомъ не ниже 5 футовъ 3 дюймовъ, здороваго и крѣпкаго сложенія, воздержнаго поведенія, добраго нрава, и понимающій по англійски». Отъ несовершеннолѣтнихъ, т. е. имѣющихъ менѣе 21 года, требуется сверхъ того письменное согласіе родителей или опекуновъ. Условія роста необязательны для поступающихъ въ музыканты, или на вторичную службу. Женатые принимаются въ мирное время только съ особаго разрѣшенія дежурнаго генерала.

Послѣ предварительныхъ объясненій поступающему объ ожидающихъ его обязанностяхъ, офицеръ предлагаетъ ему подписать слѣдующій актъ: «я (такой-то), желая поступить въ армію Соед. Штатовъ на пятилѣтній срокъ, объявляю, что мнѣ столько-то лѣтъ отъ роду и что у меня нѣтъ ни жены, ни дѣтей; что я до сего не былъ исключаемъ изъ службы ни за неспособность, ни по приговору военного суда, не вербовался въ какомъ-либо иномъ мѣстѣ и, вообще, не имѣю на совѣсти ничего, что могло бы мнѣ воспрепятствовать честно и вѣрно отслужить въ войскахъ пять лѣтъ». Послѣ того рекрутъ подвергается медицинскому осмотру и призывается выслушать 20 и 87 статьи военного уложенія (articles of war), опредѣляющія наказанія за побѣгъ и за неповиновеніе. Шесть дней предоставляется рекруту на размышленіе, если онъ того пожелаетъ и затѣмъ онъ приводится къ словесной присягѣ, безъ церковнаго обряда, и отправляется въ вербовочное бюро, откуда каждые 10 дней рекруты препровождаются партіями въ полковые штабы.

Такимъ путемъ пополняется ежегодно постоянная армія союза. Но рядомъ съ ней существовала, и до сего времени существуетъ, хотя почти лишь на бумагѣ, многочисленная *милиція*, служба въ которой считается *обязательною* для всѣхъ гражданъ отъ 18 до 45-лѣтняго возраста, за исключеніемъ лишь членовъ обѣихъ палатъ и почти всѣхъ должностныхъ лицъ. Каждому штату предоставлено опредѣлять организацію милиціи по своему, но союзнымъ правительствомъ установлены лишь слѣдующія общія правила: 1) каждая бригада милиціи должна состоять изъ 4 полковъ, полкъ изъ двухъ баталіоновъ пятиротнаго состава; въ ротѣ можетъ быть отъ 48 до 96 солдатъ; 2) всѣ чины и должности въ милиціи присвоиваются командующимъ милиціею штата, назначаемымъ законодательными палатами штатовъ, но съ тѣмъ, что всѣ офицеры милиціи считаются однимъ чиномъ ниже соответствующихъ имъ чиновъ въ арміи; 3) милиція не можетъ быть въ сборѣ долѣе 3 мѣсяцевъ; и 4) всѣ чины милиціи получаютъ содержаніе лишь со дня призванія ихъ на службу федеральнаго правительства. Номинальная численность милиціи была опредѣлена въ 1865 году слѣдующая:

| Штаты и терри- торіи. | Число офиц. | Число ниж. чин. | Итого. | Штаты и терри- торіи. | Число офиц. | Число ниж. чин. | Итого. |
|--------------------------|----------------|--------------------|---------|--------------------------|----------------|--------------------|-----------|
| Мэнъ | 304 | 73,248 | 73,552 | Кентуки | 4,870 | 84,109 | 88,979 |
| Нью-Гемпшайръ | 1,227 | 32,311 | 33,538 | Огайо | . | . | 279,809 |
| Массачузетсъ | 580 | 160,612 | 161,192 | Мичигенъ | 1,018 | 108,552 | 109,570 |
| Вермонтъ | 1,088 | 22,827 | 23,915 | Индіана | 2,861 | 51,052 | 53,913 |
| Родъ-Айлендъ | 202 | 18,339 | 18,541 | Иллинойсъ | . | . | 257,420 |
| Коннектикутъ | 200 | 51,430 | 51,630 | Уисконсинъ | 1,142 | 50,179 | 51,321 |
| Нью-Йоркъ | 2,011 | 497,602 | 499,613 | Айова | . | . | . |
| Нью-Джерсей | . | . | 81,984 | Миссури | 88 | 117,959 | 118,047 |
| Пенсильванія | . | . | 350,000 | Арканзасъ | 1,139 | 46,611 | 47,750 |
| Делауеръ | 447 | 8,782 | 9,229 | Техасъ | 1,248 | 18,518 | 19,766 |
| Мерилендъ | 2,397 | 44,467 | 46,864 | Калифорнія | 330 | 207,400 | 207,730 |
| Виргинія | 5,670 | 137,485 | 143,155 | Миннесота | 185 | 24,805 | 24,990 |
| Каролина сѣверн. | 4,267 | 75,181 | 79,448 | Орегонъ | . | . | . |
| Каролина южная. | 2,599 | 33,473 | 36,072 | Терр. Уашингт. | . | . | . |
| Георгія | 5,050 | 73,649 | 78,699 | » Небраска | . | . | . |
| Флорида | 620 | 11,502 | 12,122 | » Канзасъ | . | . | . |
| Элебема | 2,832 | 73,830 | 76,662 | » Утахъ | 285 | 2,536 | 2,821 |
| Луизиана | 2,792 | 88,532 | 91,324 | » Нов. Мекс. | . | . | . |
| Миссисипи | 825 | 35,259 | 36,084 | Округъ Колумбія. | 226 | 7,975 | 8,201 |
| Теннесси | 3,607 | 67,645 | 71,252 | Общій итогъ. | 50,110 | 2.225,870 | 2.245,193 |

Такъ какъ армія союза не имѣетъ *никакихъ резервовъ*, что и составляетъ характеристическую ея черту, то надѣялись, что хотя часть этой милиціи можетъ послужить подспорьемъ арміи въ случаѣ опасности. Но расчетъ этотъ оказался не вѣренъ; не обученная, не дисциплинированная и даже не имѣющая опредѣленной организаціи, милиція, съ открытіемъ междоусобной войны, не могла выставить сразу даже и единой роты. Видя, что формированіе обязательной милиціи поведетъ только къ промедленіямъ и едва ли дастъ удовлетворительные результаты, федеральное правительство обратилось, взаимѣнъ ея, къ добровольной милиціи, т. е. къ призыву *волонтеровъ*, которыми сначала пополнило кадры арміи, а потомъ сформировало изъ нихъ волонтерные полки.

По представленіямъ президента конгрессъ утверждалъ число полковъ, выставляемыхъ каждымъ штатомъ, пропорціонально населенію. Формированіе волонтерныхъ полковъ принимало, большею частью, характеръ частнаго предпріятія; послѣ того какъ губернаторъ штата объявлялъ родъ оружія, подлежащій набору, число и нумера полковъ, суммы, предлагаемыя правительствомъ волонтерамъ въ видѣ преміи, являлся какой-нибудь богатый или вліятельный человекъ, желавшій сдѣлаться полковникомъ, собиралъ митинги, разсылалъ объявленія и приглашалъ опытныхъ вербовщиковъ. Подрядъ раздавался по частямъ, т. е. обѣщали чинъ поручика тому, кто наберетъ 30 человекъ, капитана—набравшему 80 человекъ. Какъ только часть достигала минимума опредѣленнаго состава, она поступала въ завѣдываніе штата и начинала получать жалованье. Полковнику возвращалась часть затраченныхъ имъ суммъ, а содержаніе уплачивалось правительствомъ штата, пока полкъ не зачислялся на службу федеральнаго правительства, которое съ этого времени и должно было заботиться о всѣхъ его нуждахъ. Изъ числа поступившихъ на службу огромное число оказывалось по медицинскомъ осмотру неспособными и было увольняемо, дезертировъ было еще болѣе. Чтобы довести число волонтеровъ до требуемой цифры, правительства штатовъ предпочитали добавлять къ федеральной преміи въ 120 долларовъ, еще значительныя суммы изъ собственнаго бюджета, лишь бы

только избѣгнуть обязательной конскрипціи, ненавистой сѣверо-американцамъ. Вслѣдъ за штатами—графства и округи стали, въ свою очередь, дѣлать пожертвованія для увеличенія вербовочной премии, такъ что волонтеръ, получившій всѣ четыре премии (United states bounty, state b., county b. и district b.) собиралъ иногда за разъ до 2,000 долларовъ.

Не смотря на все это, когда въ 1863 году огромная убыль людей обнаружила недостаточность всѣхъ прежнихъ мѣръ для пополненія арміи, пришлось прибѣгнуть къ конскрипціи и жеребьевому тиражу, хотя во многихъ городахъ, въ особенности въ самомъ Нью-Йоркѣ, и произошли поэтому поводу кровавыя столкновенія. Законъ о наборѣ, вотированный конгрессомъ и обнародованный Линкольномъ 24 февраля 1864 года подъ именемъ enrollment act'a, предписывалъ произвести конскрипцію и тиражъ въ тѣхъ округахъ, гдѣ число волонтеровъ окажется недостаточнымъ до требуемаго числа. По силѣ этого закона произведены были три набора (по призывамъ 24 февр., 14 марта и 18 іюля 1864 г.) въ тринадцати сѣверныхъ и восточныхъ штатахъ, не выставившихъ опредѣленнаго числа волонтеровъ. Всего было призвано по этимъ наборамъ:

| | 1-й наборъ. | 2-й наборъ. | 3-й наборъ. |
|---|-------------|-------------|-------------|
| Требуемое число рекрутъ | 194,962 | 50,367 | 48,400 |
| Всего призвано и подвергнуто испытанію | 253,024 | 85,861 | 72,432 |
| Изъ того числа: уволено за неспособность | 8,287 | 21,446 | 20,632 |
| уволено по друг. закон. прич. | 83,500 | 19,648 | 19,697 |
| откупилось (за 300 долл.) | 52,287 | 32,446 | |
| Итого освобождено | 217,174 | 73,540 | 40,329 |
| Дѣйствительно полученный контингентъ | 35,850 | 12,321 | 32,403 |
| Изъ того числа: поступило на службу лично | 9,848 | 3,418 | 19,058 |
| представили замѣстителей | 26,002 | 8,903 | 13,345 |

Посредствомъ всѣхъ этихъ мѣръ сѣверные штаты, съ населеніемъ около 21 мил. и съ регулярною арміею, составлявшею въ началѣ войны всего 6,000 чел., могли выставить армію, численность коей доходила по спискамъ до 1.200,000 чел. Наконецъ, послѣ покоренія пограничныхъ штатовъ и занятія части южныхъ, можно было приступить къ набору негровъ и организаціи изъ нихъ цвѣтныхъ полковъ; къ концу войны въ федеральной арміи считалось 140 такихъ полковъ, силою въ 101,950 чел. офицеровъ и солдатъ.

Вообще въ продолженіе всей войны сѣверные штаты, по отчетамъ военнаго секретаря, призвали на службу 2.759,049 чел., изъ которыхъ поступило дѣйствительно въ ряды 2.656,558 человекъ.

Организація и численность арміи.

Въ сѣверо-американской арміи дѣленія на корпуса, дивизіи и бригады въ мирное время не существуетъ: высшую постоянную единицу составляетъ полкъ, какъ въ пѣхотѣ, такъ въ кавалеріи и артиллеріи. Во время войны полки соединяются въ бригады, дивизіи и корпуса, но безъ всякаго соблюденія порядка нумеровъ, а соображаясь исключительно съ составомъ частей, ихъ боевою силою и условіями дислокаціи.

Нынѣшняя организація постоянной арміи союза, а также и ея численность, установлены актомъ 22 іюля 1866 года, по которому составъ арміи опредѣленъ на будущее время слѣдующій:

| Наименованіе войскъ. | Боевыя единицы. | Офицеровъ. | Нижнихъ чиновъ. | Всего людей. | Лошадей. |
|--|-----------------|------------|-----------------|--------------|----------|
| Штабы | | 152 | | 152 | |
| Пѣхота: 9 полк. линейн. по 3 батал. въ 8 ротъ. | 27 батал. | 693 | 27,331 | 28,014 | 27 |
| 10 полк. стрѣлк. одnobатал. по 10 ротъ. | 10 батал. | 340 | 8,360 | 8,700 | 10 |
| Кавалерія: 6 полк. по 3 эскадр. въ 4 роты. | 18 эскадр. | 264 | 7,248 | 7,512 | 6,840 |
| Артиллерія: 5 полк. по 3 батал. въ 4 батареи. | 60 батар. | 273 | 4,890 | 5,163 | 1,490 |
| Инженеры: 1 батальонъ въ 5 ротъ | 1 батал. | 107 | 600 | 707 | 12 |
| Итого строевыхъ | | 1,829 | 48,419 | 50,248 | 8,379 |
| Санитарный корпусъ | | 137 | 162 | 299 | |
| Топографы | | 48 | 100 | 148 | 42 |
| Сигналисты | | 18 | 190 | 198 | 60 |
| Провіантское вѣдомство | | 102 | 220 | 322 | |
| Ордонансовыхъ (арсенальныхъ) чиновъ | | 60 | 524 | 584 | |
| Итого нестроевыхъ | | 365 | 1,196 | 1,551 | 102 |
| Всего | | 2,174 | 49,615 | 51,809 | 8,481 |

По различнымъ родамъ оружія приходится:

| | Число. | Проц. | | Число. | Проц. |
|----------------------|--------|-------|-----------------------|--------|-------|
| Пѣхоты | 36,714 | 70,9 | Инженеровъ | 707 | 1,6 |
| Кавалеріи | 7,512 | 14,3 | Нестроевыхъ | 1,551 | 2,6 |
| Артиллеріи | 5,163 | 9,8 | Штабовъ | 152 | 0,0 |

Штаты военного времени не утверждены, но, не прибавляя новыхъ частей, конгрессъ полагаетъ увеличивать армию однимъ пополненіемъ кадровъ до 80,258 человекъ. Различныя составныя части армии и роды войскъ представляютъ слѣдующія особенности:

Штабы. Сюда относятся: а) *генералитетъ*—весьма немногочисленный, но состоящій почти исключительно изъ лицъ, ознаменовавшихъ себя подвигами въ войну за независимость, а именно: 1 главнокомандующій (Грантъ), 1 генералъ-лейтенантъ (Шерманъ), 6 генералъ-маіоровъ (Галлекъ, Мидъ, Шериданъ, Томасъ, Ганкокъ и Мейгсъ) и 8 бригадныхъ генераловъ (Магъ-Доуель, Розенгранцъ, Кукъ, Попъ, Гукеръ, Шофильдъ, Говардъ и Ордъ) (1); б) *адъютантскій корпусъ*, состоящій изъ 79 адъютантовъ и чиновъ дежурства въ штабъ и оберъ-офицерскихъ чинахъ, занимающихъ почти всѣ штабныя должности, такъ какъ корпуса офицеровъ генеральнаго штаба въ американской армии нѣтъ; в) *инспекторы войскъ*—всего 4 штабъ-офицера; г) *военно-судныя чины*: 1 генералъ-аудиторъ и 23 аудитора и д) корпусъ казначеевъ (paymasters), состоящій изъ главнаго казначея, въ чинѣ подполковника, 3-хъ его помощниковъ, въ числѣ подполковниковъ, и 25 казначеевъ—маіоровъ.

Линейная войска. Пѣхота дѣлится на линейную и легкую или стрѣлковую; первой всего 9 полковъ, но весьма крупнаго состава—болѣе 3,000 чел. въ каждомъ, а второй 10 полковъ, но въ каждомъ изъ нихъ лишь по 836 человекъ. Оба вида пѣхоты пользуются одинаковыми преимуществами и отличаются лишь построениемъ и отчасти обмундированіемъ. Полки ли-

(1) Большая часть генераловъ, распушенной по домамъ волонтерной армии, оставили военное званіе и обратились къ другимъ занятіямъ; такъ ген. Борисайдъ, преемникъ Магъ-Кледана въ командованіи Потомаской арміи, управляетъ одною изъ жел. дорогъ въ Пенсильваніи; ген. Ботлеръ завѣдуетъ суконною фабрикою подлѣ Бостона, ген. Франклинъ—оружейнымъ заводомъ Кольта; конфедеративный генералъ Форстеръ, одинъ изъ опаснѣйшихъ противниковъ сѣвера, устроилъ въ Тенесси механическій лѣсопильный заводъ и т. д.

нейные носятъ номера отъ 1 до 9-го, а легкіе отъ 10 до 19-го и другихъ названій не имѣютъ. Полки линейные состоятъ изъ 3 баталіоновъ, каждый въ 8 ротъ; въ ротѣ 125 человекъ, въ баталіонѣ 1,000, а въ цѣломъ полку (со штабомъ) 3,037 (¹). Полки стрѣлковые имѣютъ лишь по одному баталіону въ 10 ротъ: рота состоитъ изъ 80 чел., а весь полкъ изъ 836 чел. (²). Обмундированіе пѣхоты состоитъ изъ однобортнаго полукафтана темносиняго цвѣта, разстегиваемаго во время похода и внѣ строя, и широкихъ брюкъ, вправляемыхъ въ ботинки или штиблеты, носимыя поверхъ башмаковъ. Головной уборъ: у линейной пѣхоты—кепи съ козырькомъ, а у стрѣлковой—черная войлочная шляпа съ широкими полями; во время жаровъ пристегивается тудья изъ бѣлаго восчатаго коленкора. Дома или на работахъ носится длинная куртка съ рукавами. Шинель изъ толстаго синяго сукна. Ранецъ безъ досчечекъ, въ видѣ котомки; на поясѣ—непромокаемый мѣшокъ для хлѣба и провизіи, патронная сума и штыковыя ножны; поверхъ ранца два одѣяла—одно шерстяное, а другое каучуковое, или на трехъ одинъ каучуковый шатеръ. Вся ноша пѣхотнаго солдата вѣситъ 1 пудъ 9 фунтовъ, а съ 8 дневнымъ продовольствіемъ 1 п. 18 ф. Вся пѣхота вооружена винтовками системы Спрингфильда, заряжающимися съ казенной части (breach-loaders).

Кавалерія состоитъ изъ 6 полковъ, изъ коихъ 2 драгунскихъ, 2 легкіихъ и 2 конноегерскихъ (mounted riflemen); драгуны отличаются отъ легкой кавалеріи нѣсколько большимъ ростомъ людей и въ особенности лошадей, и потому называются иногда тяжелою кавалеріею (heavy cavalry), такъ какъ кирасиръ въ амер. арміи никогда не было; конные же егеря составляютъ почти особый родъ войска, ибо дѣйствуютъ только въ пѣхотномъ строѣ, а лошади, на которыхъ они посажены, служатъ лишь для быстрого перѣзда съ одного мѣста на другое. Кавалерійскіе полки носятъ номера отъ 1-го до 6-го, и всѣ одинаковаго состава: каждый полкъ состоитъ изъ 3-хъ эскадроновъ, подраздѣляющихся на 4 роты; въ кавал. ротѣ 95 чел., слѣдовательно: въ эскадронѣ 380 чел., а въ цѣломъ полку 1,140, или со штабомъ 1,208 чел. (³). Обмундированіе кавалеріи немногимъ отличается отъ пѣхотнаго: цвѣтъ сукна свѣтлѣе и самый мундиръ нѣсколько короче, вмѣсто ботинокъ—высогіе сапоги, а вмѣсто суконной шинели—каучуковый плащъ,

(¹) Штатъ полка линейной пѣхоты слѣдующій:

| | | | | | |
|---------------------------|----|-------------------------------|----|-----------------------|-------|
| Полковникъ | 1 | Мл. поруч. и кадетъ | 18 | Обозныхъ | 24 |
| Подполковниковъ | 3 | Штабъ-фельдфебель | 1 | Музыкантовъ | 24 |
| Маіоровъ | 7 | Полк. каптенармусъ | 1 | Сержантовъ | 144 |
| Капитановъ | 24 | Полк. писарей | 3 | Капраловъ | 144 |
| Поручиковъ | 24 | Счетчиковъ | 8 | Рядовыхъ | 2,688 |

(²) Штатъ стрѣлковаго полка или баталіона:

| | | | | | |
|---------------------------|----|-------------------------------|----|-----------------------|-----|
| Полковникъ | 1 | Мл. поруч. и кадетъ | 10 | Обозныхъ | 10 |
| Подполковниковъ | 1 | Штабъ-фельдфебель | 1 | Музыкантовъ | 20 |
| Маіоровъ | 2 | Полк. каптенармусъ | 1 | Сержантовъ | 49 |
| Капитановъ | 10 | Полк. писарей | 2 | Капраловъ | 40 |
| Поручиковъ | 10 | Счетчиковъ | 2 | Рядовыхъ | 720 |

(³) Штатъ кавалерійскаго полка слѣдующій:

| | | | | | |
|-------------------------|----|------------------------------|----|--------------------------|-------|
| Полковникъ | 1 | Мл. подп. и кадетъ | 20 | Обозныхъ | 12 |
| Подполковникъ | 1 | Вахмистръ | 1 | Кузн. и сѣдельщ. | 24 |
| Маіоровъ | 2 | Полк. квартирм. | 1 | Музыкантовъ | 20 |
| Капитановъ | 10 | Писарей | 3 | Сержантовъ | 48 |
| Поручиковъ | 10 | Счетчиковъ | 3 | Капраловъ | 48 |
| | | | | Рядовыхъ | 1,004 |

который скатывается надъ передней лукой. Вся кавалерія вооружена саблями; сверхъ того, драгуны имѣютъ карабины, легкіе полки—револьверъ Кольта, а конные егеря — короткія винтовки; въ одномъ изъ полковъ введенъ, въ видъ опыта, карабинъ-револьверъ о 5 выстрѣлахъ. Конское снаряженіе состоитъ изъ такъ называемаго макъ-кледановскаго сѣдла (двѣ деревянныя плоскости, соединенныя обручами и ремнями) и строгой уздечки. Стремена мексиканскаго образца—деревянныя, съ кожанымъ башмакомъ—очень удобны; чушки замѣнены саквами для 8 и даже 12-дневнаго продовольствія; торбы непромокаемыя, съ отверстіями для дыханія лошади.

Ремонтированіе не предоставляется полкамъ, а возложено на квартирмейстерское управленіе, которое пріобрѣтаетъ лошадей прямою покупкою у заводчиковъ и владѣльцевъ. Во время войны, потребовавшей одновременно до 200,000 лошадей, были учреждены два большихъ ремонтныхъ депо: въ Джизборъ-Пойнтъ на Потомакѣ и въ С.-Луи на Миссури, и три ремонтныхъ отдѣленія: въ Луисвиллѣ, Индіанополисѣ и Колумбусѣ. Средняя цѣна лошади, въ 1863 г., была 150 доллар. Главнѣйшихъ конскихъ породъ въ Соедин. Штат. три: испанская, разведенная по границѣ съ Мексикой, и вообще въ южныхъ штатахъ; индійскіе пони, мелкія но сильныя туземныя лошади, превосходныя для перевозки тяжестей, и—англійскія кровныя лошади, распространенныя на сѣверѣ. Офицеры имѣютъ также право выбирать лошадей изъ казенныхъ депо съ уплатою ремонтной цѣны, но продавать ихъ потомъ въ частныя руки не могутъ, а должны возвращать снова въ казну по оцѣнкѣ.

Артиллерія дѣлится на *полевую* — 4 полка, изъ коихъ: 3 пѣшихъ и 1 конный, и *осадную*—1 полкъ. Каждый полкъ состоитъ изъ 3 баталіоновъ по 4 батареи шести-орудійнаго состава, съ 80 чел. прислуги. Въ пѣшей артиллеріи нарѣзныя орудія системы Паррота, желѣзныя и стальные, трехъ калибровъ: 3 дюймовыя, 10 и 20 фунтовыя; конно-артил. полкъ состоитъ пока изъ гладкостѣнныхъ орудій системы Родмана. Полкъ осадной артиллеріи состоитъ изъ 30 ф. гаубицъ, системы 1861 года. Артиллеристы вооружены короткою саблею и мушкетонемъ.

Инженеры составляютъ 5 ротъ, изъ коихъ три, со штабомъ, расположены въ Уиллетсъ-Пойнтъ, гдѣ находятся главные инженерные склады, а остальные двѣ въ Джефферсоновыхъ Баракахъ (близъ С.-Луи) и въ С.-Франциско. Инженерный взводъ прикомандированъ для практики къ Уестъ-Пойнтской школѣ. Каждая рота состоитъ изъ 200 чел.

Корпусъ *топографовъ* состоитъ изъ 48 офицеровъ и 100 нижнихъ чиновъ, занимающихся въ мирное время производствомъ съемки сѣверныхъ и западныхъ частей союзной территоріи, а въ военное время прикомандировываемыхъ для рекогносцировокъ ко всѣмъ частямъ арміи.

Корпусъ *сигналистовъ* состоитъ всего изъ 198 чел., въ числѣ коихъ 12 офицеровъ, но во время войны однихъ офицеровъ было до 200 чел. Они завѣдуютъ: 1) воздушными сигналами, основанными на сочетаніи флаговъ—днемъ, и разноцвѣтныхъ огней—ночью; 2) мѣстными телеграфами, составляющими особую сѣть, такъ какъ на сохраненіе секрета служащими въ частныхъ телегр. компаніяхъ нельзя надѣяться, и 3) подвижными телеграфами, слѣдующими за арміей. Сверхъ того, въ этомъ же корпусѣ нѣсколько аэронавтовъ и фотографовъ.

Военное управленіе.

По конституціи (отдѣлъ 1-й, секція VIII) обязанность заботиться о внѣшней и внутренней безопасности государства возложена на конгрессъ, кото-

рый лишь одинъ имѣеть право набирать и содержать армію, устанавливать законодательнымъ порядкомъ ея составъ и организацію, а также призывать подъ знамена милицію и опредѣлять ея устройство. Но въ то же время конституція (отдѣлъ 2-й, секція II) признаетъ президента *главнымъ начальникомъ арміи и флота* Соединенныхъ Штатовъ, равно какъ и милиціи, когда она призвана на службу федеральнаго правительства. Ему предоставляется власть назначать на высшія военныя должности, но эти назначенія вступаютъ въ силу только по утвержденіи ихъ сенатомъ; ему же принадлежитъ власть отрѣшенія отъ должностей.

Ближайшее управленіе арміи ввѣрено *военному министру* (secretary of war), избираемому президентомъ и утверждаемому конгрессомъ; военный министръ стоитъ какъ бы внѣ арміи и ни въ какомъ случаѣ не можетъ получить отдѣльнаго командованія; обязанности его исключительно административныя и вмѣстѣ съ тѣмъ политическія: онъ вступаетъ на должность вмѣстѣ съ перемѣною кабинета и съ нимъ же удаляется. Онъ не дѣлаетъ никакихъ назначеній, кромѣ самого министерства, и заботится главнымъ образомъ объ организаціи арміи, ея хозяйствѣ и готовности къ войнѣ.

Наконецъ, высшее строевое воинское управленіе арміею принадлежитъ особому *главнокомандующему* или *генералу арміи* (general of the United States army), на котораго возложено сохраненіе благоустройства и дисциплины въ арміи, регламентація ея уставовъ (articles of war) и вся отвѣтственность за ея боевыя и тактическія качества. Учрежденіе этого званія, выванное преимущественно тѣмъ, что въ Соединенныхъ Штатахъ не только президентъ, но и военный министръ могутъ быть люди не военные, послѣдовало лишь по окончаніи междоусобной войны, съ назначеніемъ на эту должность генерала Гранта, которому и присвоенъ особый штабъ, состоящій изъ 2 генераловъ, 14 офицеровъ и 26 чиновниковъ.

Вслѣдствіе несогласій, возникшихъ по поводу военнаго управленія покоренныхъ штатовъ, между президентомъ Джонсономъ и бывшимъ военнымъ министромъ Стентономъ, на мѣсто этого послѣдняго въ августѣ 1867 года былъ назначенъ, безъ согласія конгресса, генераль Грантъ и тогда обѣ должности, главнокомандующаго и военнаго министра, временно слились въ одномъ лицѣ; но въ маѣ настоящаго года военнымъ министромъ назначенъ генераль Шофильдъ, а генераль Грантъ остался по прежнему генераломъ арміи. Есть предположеніе, что со вступленіемъ Гранта на должность президента, званіе главнокомандующаго будетъ снова упразднено.

Военное министерство состоитъ изъ слѣдующихъ частей:

1. Управление Дежурнаго Генерала (Adjutant-general).

Состоитъ изъ 4 отдѣленій: 1-ое инспекторское, завѣдующее организаціею арміи, личнымъ составомъ, контролемъ числительности всѣхъ частей арміи; производствами, назначеніями и общими сношеніями съ начальниками войскъ; 2-ое рекрутское (Prevost-Marshal) завѣдуетъ наборомъ войскъ, преслѣдованіемъ дезертировъ и ветеранами; 3-е наборомъ цвѣтныхъ войскъ (недавно учрежденное) и 4-е военно-судное (judge avocet general) состоитъ подъ управленіемъ Генераль-аудитора.

2. Дирекція Генераль-квартирмейстера.

Весьма обширная, состоитъ изъ 9 отдѣленій, вѣдающихъ: 1-е ремонтное, 2-е снаряженіе и обмундировку, 3-е передвиженія войскъ водяныя, 4-е передвиженія сухопутныя, желѣзныя дороги и военные телеграфы, 5-е фуражъ, 6-е квартирное довольствіе, 7-е

- | | |
|--|---|
| 3. Генераль-коммисариатъ (Commissary-general). | обозы и перевозочныя средства, 8-е контроль, 9-е отчеты. |
| 4. Военно-медицинская дирекція (Surgeon-general). | Завѣдуетъ исключительно продовольствіемъ арміи; дѣлится на два отдѣленія. |
| 5. Артиллерійское управленіе (Ordnance-Bureau). | Общее наблюденіе за санитарною частью, заготовленіе медикаментовъ и устройство госпиталей; три отдѣленія. |
| 6. Инженерное управленіе (Bureau of chief-engineer). | Завѣдуетъ, кромѣ собственно артиллерійской части, еще конскимъ снаряженіемъ, амуничными вещами и ветеринарными средствами. |
| 7. Военно-счетная дирекція (Pay-master general). | Военныя сооруженія, бараки, казармы, крѣпости и форты. |
| 8. Дирекція освобожденныхъ негровъ (Freed-man's bureau). | Уплата денежныхъ суммъ и общее счетоводство. |
| | Временно присоединено къ военному министерству; завѣдуетъ поселеніемъ освобожденныхъ негровъ на отведенные имъ участки, устройствомъ ихъ школъ и другихъ общественныхныхъ учреждений. |

Сверхъ того при министрѣ состоитъ особая канцелярія, сосредоточивающая непосредственныя сношенія военнаго министра съ начальниками войскъ, а также и съ посторонними вѣдомствами. Съ 1866 года учреждено званіе товарища военнаго министра, безъ особаго разграниченія его обязанностей (нынѣ бригадный генераль Пелузъ). Всего въ военномъ министерствѣ къ 1-му августа 1867 года было: 5 генераловъ, 86 офицеровъ и секретарей, и 146 младшихъ чиновниковъ и писцовъ.

Территориальное управленіе военными силами Соединенныхъ Штатовъ представляется въ настоящее время въ двухъ видахъ: войска расположенныя въ 10 южныхъ штатахъ, принимавшихъ участіе въ мятежѣ, подчинены съ марта 1867 года пяти начальникамъ военныхъ отдѣловъ, въ зависимости которыхъ находятся и губернаторы этихъ штатовъ, а слѣдовательно и вообще гражданское управленіе. Вся же остальная территорія союза раздѣлена на 3 большіе военные округа, подраздѣленные на 10 территориальныхъ дивизій.

Полное территориальное распредѣленіе и главные начальники войскъ слѣдующіе:

- Округъ *Миссури*. Штабъ С. Луи; ген.-лейт. *Шерманъ* (старшій).
- Дивизіи Миссури (шт. фортъ Leavenworth) ген.-м. *Шериданъ*.
- Илэтте (шт. Омага) бриг. ген. *Огаръ*.
- Дакота (фортъ Ларамі) бриг. ген. *Терри*.
- Округъ *Атлантическій*. Штабъ Вашингтонъ; ген.-м. *Ганкокъ*.
- Дивизіи: Восточная (Филадельфія) г.-м. *Шерманъ* (младшій).
- Озерная (Детруа) г.-м. *Робинсонъ*.
- Вашингтонъ (Вашингтонъ) г.-м. *Емори*.
- Кумберлендъ (Нешвилъ) г.-м. *Томасъ*.
- Округъ *Тихаго Океана*. Штабъ С. Франциско; г.-м. *Галлекъ*.
- Дивизіи: Калифорнія (С. Франциско) г.-м. *Ордъ*.
- Колумбія (Портлендъ) бриг. ген. *Руссо*.
- Аляска (Ситха) г.-м. *Девисъ*.
- Военные отдѣлы: *Виргинія*, шт. Ричмондъ, г.-м. *Стонменъ*.
- Объихъ Каролинъ*, шт. *Чарлстонъ*, г.-м. *Кенби*.
- Георгія*, *Флориды* и *Элебемы*, шт. *Атланта*, г.-м. *Попъ*.
- Миссисипи* и *Арканзаса*, шт. *Винсбургъ*, г.-м. *Гиллемъ*.
- Луизианы* и *Техаса*, шт. *Нью-Орлеанъ*, г.-м. *Букананъ*.

Инспекторы войскъ немногочисленны: всего два инспектора и два ихъ помощника (assistants inspector general); они обязаны не менѣе раза въ годъ посѣтить каждую часть войскъ и потому находятся круглый годъ въ разъѣздѣ; свои донесенія они представляютъ въ двухъ конфиденціальныхъ экземплярахъ—военному министру и главнокомандующему; инспекціи производятся внезапно. Во время войны было десять инспекторовъ; настоящее же число ихъ генераль Грантъ находитъ недостаточнымъ, и предполагаетъ увеличить вдвое, такъ какъ по окончаніи войны въ администрацію арміи вкравлись весьма серьезныя злоупотребленія и безпорядки.

Полевое военное управленіе. Въ 1861 году до назначенія Макъ-Клелана главнокомандующимъ потомакской арміей постоянныхъ бригадъ еще не существовало: для какого-либо дѣйствія назначалось извѣстное число полковъ, поручаемыхъ временно тому или другому генералу. Макъ-Клеланъ, принявъ командованіе арміею, тотчасъ назначилъ бригадныхъ начальниковъ (на 4 полка), а потомъ постепенно выбиралъ изъ нихъ лучшихъ для командованія дивизіями (2 или 3 бригады). Въ 1862 году, по настоянію Линкольна, онъ поручилъ нѣкоторымъ генераль-майорамъ командованіе корпусами (2 или 3 дивизіи), на которые и раздѣлилъ всю армію. Составъ корпусовъ, дивизій и бригадъ уже потому не могъ имѣть опредѣленной нормы, что, при отсутствіи резервовъ, наличный составъ частей быстро рѣдѣлъ отъ убыли и обращался въ кадровый, что заставляло *консолидировать* (*) войска, т. е. напр. вмѣсто 4 полныхъ полковъ составлять бригаду изъ 10 или 12 полковъ слабаго состава, дивизіи составлять не менѣе какъ изъ 4 бригадъ и т. д. При такой организаціи число отдѣльныхъ частей должно было возрасти до громадной цифры, и къ концу войны простиралось до 980 полковъ пѣхоты, 233 полковъ кавалеріи и 70—артиллеріи.

Весною 1864 года, когда генераль Грантъ былъ назначенъ главнокомандующимъ всѣхъ войскъ союза, было всего 25 корпусовъ, распредѣленныхъ къ 1 мая слѣдующимъ образомъ: Потомакская армія—(генераль Мидъ) 2, 5, 6 и 9 корпуса, каждый изъ 4 дивизій; армія ген. Шермана (штабъ Чатаннога)—корпуса 14, 15, 16, 17, 20 и 23 различнаго состава; Виргинская армія (ген. Ботлеръ)—корпуса 4, 7, 10 и 18; западная армія (ген. Попъ)—11 и 12 корпуса; армія Мексик. залива (of the gulf) ген. Зигель—корпуса 19 и 21; корпуса, не входящіе въ составъ армій: 7—въ Арканзасѣ, 13—въ Луизианѣ, 21—для охраненія Вашингтона; корпуса 1 и 3, болѣе всего пострадавшіе, были предназначены для консолидированія прочихъ войскъ, а 24 и 25 еще формировались изъ цвѣтныхъ полковъ въ Виргиніи. При каждомъ корпусѣ было нѣсколько полковъ кавалеріи, а при потомакской арміи отдѣльный кавалерійскій корпусъ Шеридана изъ 3 дивизій.

Производство и пенсіи.

Въ арміи Соединенныхъ Штатовъ существуетъ постепенность чиновъ, сходная съ европейскою: первый офицерскій чинъ назыв. *кадетъ*, за тѣмъ идутъ оберъ и штабъ-офицерскіе чины, наконецъ генеральскіе, изъ коихъ *бригадный генераль* соотвѣтствуетъ званію начальника бригады, *генер.-майоръ*—начальнику дивизіи, а *генер.-лейтенантъ* во всей арміи одинъ. Офицеры и солдаты не имѣютъ эполетъ; офицерскіе чины отличаются: 1) мундиромъ: у оберъ-офицеровъ однобортный, у штабъ-офицеровъ двухбортный, у генераловъ пуговицы сближены по двѣ и по три съ промежутками, и 2) плечевыми поперечными погончиками (straps): кадеты имѣютъ на нихъ одну

(*) Северо-американское выраженіе.

нашивку, поручики двѣ, капитаны три; у маіоровъ—золотой листъ, у подполковниковъ—пальмовая вѣтвь, у полковниковъ — орелъ; у бригадныхъ генераловъ—одна звѣздочка, у генераль-маіоровъ двѣ, у генераль-лейтенантовъ три. Унтеръ-офицеры отличаются галунами на рукавѣ и всѣ имѣютъ лампасы по цвѣту оружія.

Офицерское званіе пріобрѣтается патентомъ, выдаваемымъ или при выпускѣ изъ Уестъ-Пойнтской военной школы или по выдержаніи годичнаго офицерскаго экзамена, къ которому допускаются не только полковые унтеръ-офицеры, но и всякое постороннее лице. Офицерскіе патенты выдаются лишь по числу штатныхъ офицерскихъ вакансій, но для воспитанниковъ Уестъ-Пойнтской школы, допускается по одному сверхштатному офицеру на полкъ. Всѣ вакансіи до полковника включительно замѣщаются по старшинству, (за исключеніемъ явной неспособности), при чемъ до чина капитана линія считается по полку, а для производства въ маіоры, подполковники и полковники—по цѣлому роду оружія. Производство въ генеральскіе чины основывается исключительно на выборѣ главнокомандующаго, дѣлающаго о томъ представленія президенту.

Переводы изъ одной части въ другую допускаются не иначе, какъ съ согласія двухъ офицеровъ одного чина, мѣняющихся мѣстами. *Отпуски* разрѣшаются во всякое время, но не болѣе какъ на 21 день.

Пенсіи. По акту конгресса 1-го іюля 1862 г. правомъ на пенсіи пользуются: 1) увѣчные, уволенные изъ арміи послѣ 4-го марта 1861 г. вслѣдствіе ранъ или болѣзней; 2) вдовы офицеровъ и солдатъ, которыхъ мужья убиты или умерли отъ ранъ; 3) ихъ дѣти, моложе 16 лѣтъ, если матери тоже умерли или вступили во вторичный бракъ; 4) вдовы матери убитыхъ офицеровъ и солдатъ, если они не оставили ни женъ, ни дѣтей моложе 16 лѣтнаго возраста; 5) сестры моложе 16 лѣтъ, находящіяся въ тѣхъ же условіяхъ. Вдовы и матери лишаются пенсіи по вступленіи въ бракъ, а дѣти и сестры по достиженіи 16-ти-лѣтнаго возраста. Обыкновенные размѣры пенсій въ мѣсяцъ, слѣдующіе:

| | |
|--|------------|
| Подполковникамъ и всѣмъ высшимъ чинамъ | 30 доллар. |
| Маіору | 25 » |
| Капитану | 20 » |
| Старшему поручику. | 17 » |
| Младшему поручику. | 15 » |
| Унтеру и рядовому | 8 » |

Для тяжело увѣчныхъ пенсіи увеличиваются: потерявшій обѣ ноги получаетъ не менѣе 20 долларовъ, а обѣ руки или оба глаза 25 дол. Увѣчные, получающіе пенсію, которыхъ болѣзнь изцѣлима, должны быть свидѣтельствуемы каждые два года. Число всѣхъ пенсіонеровъ по окончаніи войны къ 1-му янв. 1867 г. было 85,986. Бюджетъ пенсій по 1867—1868 г. составлялъ 8.623,445 дол.

Содержаніе арміи.

Расходы на содержаніе вооруженныхъ силъ при прежней немногочисленной арміи были весьма не велики и простирались, среднимъ числомъ за три послѣднія десятилѣтія, отъ 15 до 20 милліоновъ долларовъ въ годъ, что составляло отъ $\frac{1}{4}$ до $\frac{1}{3}$ всѣхъ расходовъ союза. Даже война съ Мексикою вызвала лишь незначительное увеличеніе военнаго бюджета, такъ какъ въ 1847 г. всѣ военные расходы составляли 35 милліоновъ долларовъ, въ 1848—27 мил., а въ 1849 уже снова 16 милліоновъ. Но возстаніе южныхъ штатовъ и послѣдовавшая за тѣмъ война подняли бюджетъ военнаго ми-

нистерства до небывалыхъ размѣровъ и довели его въ 1865 году болѣе чѣмъ до 1,000 милліоновъ долларовъ. По окончаніи войны расходы значительно уменьшились, но такъ какъ постоянная армія стала почти въ четверо болѣе противъ прежней, то и военный бюджетъ держится около цифры 100 мил. долларовъ. Всѣ расходы по военному вѣдомству за послѣдніе десять лѣтъ показаны въ слѣдующей таблицѣ:

| Года. | Расходы въ долларахъ. | Года. | Расходы въ долларахъ. |
|-------|--------------------------|-------|--------------------------|
| 1859 | 16.472,202 | 1864 | 1.031.323,360 |
| 1860 | 23.001,530 | 1865 | 284.449,701 |
| 1861 | 394.368,407 | 1866 | 95.224,416 |
| 1862 | 599.298,600 | 1867 | 130.537,056 |
| 1863 | 690.791,842 | 1868 | 96.928,000 |

На 1868 — 69 годъ въ отчетѣ генерала Гранта помѣщенъ слѣдующій предположительный бюджетъ военного министерства:

| | | | |
|--|------------|------------------------------------|------------|
| Жалованье арміи | 22.412,068 | Усть-пойнтская академія | 335,012 |
| Продовольствіе и обмундированіе. | 41.780,066 | Корпусъ сигналистовъ | 27,000 |
| Инженерное вѣдомство | 10.328,770 | Медицинскій департаментъ | 15,000 |
| Артиллерійская часть | 1.533,084 | Пенсіи и преміи | 20.000,000 |
| Центральное управленіе | 305,000 | Всего | 96.928,000 |

Содержаніе офицеровъ сѣверо-американской арміи составляютъ: 1) жалованье по чину (pay), 2) порціонныя или столовыя деньги (subsistance), присвоенныя всѣмъ офицерамъ, 3) особый окладъ на содержаніе прислуги (servants) и 4) фуражныя деньги всѣмъ генераламъ и штабъ-офицерамъ. Содержаніе выдается по истеченіи каждаго мѣсяца, почему всѣ оклады и рассчитываются по-мѣсячно, какъ показано въ слѣдующей таблицѣ:

| Ч и н ы . | Д о л л а р о в ъ в ѣ м ѣ с я ц ѣ : | | | | | | | | | |
|--------------------|-------------------------------------|------------------------|------------------|-----------|---------------------|-----------|----------------|-----------|---------------|---------------|
| | Жалованье. | | Порціонныя. | | На прислугу. | | Фуражныя. | | Всего содерж. | |
| | Въ пѣх. и артил. | Въ кавал. и конно-арт. | Число раціоновъ. | Деньгами. | На сколько человек. | Деньгами. | Число лошадей. | Деньгами. | Въ пѣхотѣ. | Въ кавалеріи. |
| Ген.-лейтенанту. | 270 | | 40 | 360 | 4 | 90 | | 50 | 770 | |
| Ген.-маіору | 220 | | 15 | 135 | 4 | 90 | 5 | 40 | 485 | |
| Бригадн. генер. | 124 | | 12 | 108 | 3 | 67 | 4 | 32 | 331 | |
| Полковнику | 95 | 110 | 6 | 54 | 2 | 45 | 3 | 24 | | |
| Подполковнику . | 80 | 95 | 5 | 45 | 2 | 45 | 3 | 24 | 218 | 233 |
| Маіору | 70 | 80 | 4 | 36 | 2 | 45 | 3 | 24 | 194 | 209 |
| Капитану | 60 | 70 | 4 | 36 | 1 | 22 | | | 175 | 185 |
| Старш. поручику. | 50 | 53 | 4 | 36 | 1 | 22 | | | 118 | 128 |
| Младш. » | 43 | 53 | 4 | 36 | 1 | 22 | | | 108 | 111 |
| Кадету | 43 | 53 | 4 | 36 | 1 | 22 | | | 103 | 111 |
| | | | | | | | | | 103 | 111 |

Всѣ командиры ротъ, полковые адъютанты, квартирмейстеры и казначеи (commissary) получаютъ добавочнаго содержанія 10 дол. въ мѣсяцъ. Офицеры инженерныя, штабныя, комиссаріатскіе и медики получаютъ нѣсколько большее содержаніе, отъ 15 до 25⁰/₀. Деньги подъемныя и прогонныя выдаются въ весьма рѣдкихъ случаяхъ и положенія на нихъ никакого не опредѣлено. Офицеру, потерявшему въ сраженіи лошадь, выдается 200 долларовъ.

Жалованье нижнихъ чиновъ слѣдующее:

| | Помѣсячно долларовъ. | | | |
|--|----------------------|-----------------|----------------------|---------|
| | Пѣх. и артил. | Кава- лерія. | Инже- неры. | Технич. |
| Фельдфебель | 21 | 24 | 34 | 40 |
| Старшій сержантъ | 20 | 22 | | |
| Сержантъ | 17 | 18 | 25 | 28 |
| Капралъ | 13 | 14 | 20 | 22 |
| Рядовой (private) | 13 | 13 | 1 кл. 17 2 кл. 13 | 20 |
| Музыкантъ | 12 | 13 | 12 | |
| Поваръ изъ негровъ (african under-cook) | 10 | 10 | 10 | |

Изъ жалованья всѣхъ военныхъ чиновъ вычитается 2 доллара въ мѣсяцъ въ пользу инвалидовъ. Милиція и волонтерныя войска, призванныя на дѣйствительную службу, получаютъ то же жалованье, что и постоянная армія.

Продовольствіе американскихъ войскъ весьма обильно и даже почти роскошно; обыкновенный раціонъ состоитъ изъ:

| | | | | | | | |
|-------|---|-------------------------------|------------------------|---|-------------------------------|----------------------------|--------------------------|
| Хлѣба | { | печенаго | около 1 ф. 50 зол. | { | говяд. или баранины | 1 ф. 36 $\frac{1}{2}$ зол. | |
| | | или сухарями | » 1 » 10 » | | Мяса | или солонины | 1 » 36 $\frac{1}{2}$ » |
| | | или мукою (cow-meal). | 1 » 36 $\frac{1}{2}$ » | | | сала или ветчины. | около 80 $\frac{1}{2}$ » |

Сверхъ того на каждые 100 раціоновъ отпускаются слѣдующіе приварочные припасы и предметы необходимости:

| | | | |
|-------------------------------------|------------------------|---------------------------------|--------------------|
| Бобовъ или гороху | 16 ф. 54 зол. | Соли | 4 ф. 14 зол. |
| Рису или homny (кукуруза) | 16 » | Перцу или лавр. листа | 26 $\frac{1}{2}$ » |
| Кофе зеленого | 15 » | Картофелю | 33 » 12 » |
| (или чаю) | — 53 » | Патоки | 1 » |
| Сахару | 16 » 55 » | Мыла | 4 » 30 » |
| Уксусу | 4 $\frac{1}{2}$ литра. | | |

Если отъ этого отпуска образуются остатки, то смотрители магазиновъ принимаютъ ихъ за деньги обратно. Во время эпидемическихъ болѣзней или большихъ переходовъ отпускается людямъ по чаркѣ уиски (a gill of whiskey). Свѣжее мясо должно быть выдаваемо войскамъ не менѣе 2 разъ въ недѣлю (кромя случаевъ блокады) и не менѣе 5 разъ если фунтъ мяса стоитъ не дороже фунта солонины.

Фуражный раціонъ опредѣленъ:

| |
|---|
| Для лошадей въ 15 ф. 45 зол. сѣна и 13 $\frac{1}{2}$ зерноваго хлѣба. |
| » муловъ » 15 » 15 » » 10 ф. » |

Обмундированіе обеспечивается денежнымъ отпускомъ: люди, нанятые на 5-ти-лѣтній срокъ, получаютъ на вещевое довольствіе годовой окладъ въ 45 долларовъ, на который должны приобрести и содержать вещи по помѣщенной ниже табели. Цѣнность вещей ежегодно публикуется военнымъ департаментомъ и служить основаніемъ для расчета при выдачѣ ихъ въ счетъ годоваго оклада. Съ каждымъ солдатомъ ведется особый расчетъ по ротной книгѣ и, въ случаѣ недобора вещей, остающаяся сумма выдается на руки. Обувь, аммуниціи и годовыя вещи доставляются исключительно частною промышленностью и не всегда доброкачественны: это уже видно изъ того, что по табели положено въ годъ 4 пары сапогъ или ботинокъ. Во время войны были учреждены и казенныя мастерскія въ Нью-Йоркѣ, Цинциннати, С. Луи и Квинси.

| Предметы снаряженія. | Годы службы: | | | | | За все пяти-лѣтіе. | Цѣна вещей 1864 года. | |
|---|--------------|------|------|------|------|--------------------|-----------------------|-------|
| | 1-й. | 2-й. | 3-й. | 4-й. | 5-й. | | Долл. | Цент. |
| Кепи | 2 | 1 | 2 | 1 | 1 | 7 | . | . |
| Шляпы съ принадлежностями | 1 | 1 | 1 | 1 | 1 | 5 | 1 | 65 |
| Помпоны | 1 | 1 | 1 | 1 | 1 | 5 | . | . |
| Орелъ | 1 | . | 1 | . | . | 2 | . | . |
| Куртка или камзолъ | 1 | 1 | 1 | 1 | 1 | 5 | . | . |
| Мундиръ или сюртукъ | 2 | 1 | 2 | 1 | 2 | 8 | 7 | . |
| Брюки | 3 | 2 | 3 | 2 | 3 | 13 | 3 | 75 |
| Фланелевая рубаша | 3 | 3 | 3 | 3 | 3 | 15 | 1 | 53 |
| Фланелевые подштанники | 3 | 2 | 2 | 2 | 2 | 11 | . | 90 |
| Ботинки или сапоги | 4 | 4 | 4 | 4 | 4 | 20 | 2 | 70 |
| Шерстяные чулки | 4 | 4 | 4 | 4 | 4 | 20 | . | 35 |
| Кожаные штилеты | 1 | . | 1 | . | . | 2 | 1 | 65 |
| Шинель пѣхотная | 1 | . | . | . | . | 1 | 2 | . |
| Каучукъ кавалер. плащъ (runch). | 1 | . | . | . | . | 1 | . | 10 |
| Плащъ въ арт. и инженерахъ | 1 | 1 | 1 | 1 | 1 | 5 | . | . |
| Шерстяное одѣяло | 1 | . | 1 | . | . | 2 | 3 | 60 |

Казарменныхъ помѣщеній при прежней незначительной арміи было очень мало; когда же пришлось заботиться о помѣщеніи 500,000, а потомъ 800,000 волонтеровъ, то приняли двѣ системы: для рекрутъ — учебные лагери изъ деревянныхъ двухэтажныхъ бараконъ, а для войскъ дѣйствующихъ — размѣщеніе по квартирамъ (1) или, еще чаще, лагери изъ переносныхъ каучуковыхъ палатокъ, на 3-хъ человекъ. При расположеніи бараконъ близъ городовъ части офицеровъ дозволяется жить на вольныхъ квартирахъ, для чего отпускаются деньги квартирныя и на отопленіе; дровъ полагается въ мѣсяцъ: генералу 12 куб. метровъ зимой и 3 лѣтомъ, шт.-офицеру 8 и 2 метра, оберъ-офицеру 4 и 1.

Техническія учрежденія и крѣпости.

Артиллерійскія учрежденія слѣдующія: 1) *четыре оружейныхъ завода*—въ Спрингфилдѣ, Чампленѣ, Кеннсбекѣ и Вашингтонѣ; первый изъ нихъ во время войны изготовлялъ одно время до 100 штуцеровъ въ день; 2) *пять литейныхъ заводовъ*—въ Нью-Йоркѣ, Бридсбургѣ, Пиксвилѣ, Сенъ-Луи и Бенициіи (въ Калифорніи); 3) *два пороховыхъ завода*—въ Детруа на берегу оз. Мичигена и въ фортѣ Монрое въ Виргиніи; въ послѣднемъ находится также и селитроварня; 4) *пиротехническая лабораторія* въ Уатервиллѣ близъ Нью-Йорка; 5) *фабрика сабельныхъ клинковъ* въ Гартфордѣ (Коннектикутъ) (2); 6) *арсеналы*—въ Уатертонѣ (Массачузетсѣ) и Питсбургѣ; и 7) *арсенальные склады* въ фортахъ Ливенуорсѣ и Ларами.

Обозныя мастерскія—въ Санъ-Луи и Филадельфій въ огромныхъ размѣрахъ. Въ военное время приходится прибѣгать и къ частной производительности; частный заводъ въ Кольдспрингѣ, близъ Нью-Йорка, изготовилъ во время послѣдней войны около 3,000 орудій системы Паррота.

Вообще ордонансовою частью было доставлено въ армію съ 1 января 1861 по 30 Юня 1865 г.:

(1) Во 2-й поправкѣ къ конституціи Соед. Шт. сказано: «безъ согласія хозяина въ мирное время не будетъ помѣщенъ въ частномъ домѣ ни единый солдатъ, а въ военное лишь когда состоится особый о томъ законъ».

(2) Гартфордскіе клинки считаются не хуже Солингенскихъ и Златоустовскихъ.

| | | | |
|----------------------------|-----------|--------------------------------|---------------|
| Артиллер. орудій | 7,892 | Ружейн. патроновъ | 1.029.176.474 |
| Пѣхотныхъ ружей | 4.022,130 | Ударныхъ трубокъ | 1.290.555.435 |
| Холоднаго оружія | 337,555 | Свинца на литье пуль | 90.416,295 ф. |
| Аммуниціи | 2.362,546 | Пороха | 26.440,045 ф. |

Крѣпостей въ томъ смыслѣ, какъ ихъ понимаютъ въ Европѣ, въ Соед. Штатахъ никогда не строили. Въ мирное время содержатся лишь къ западу отъ Миссисипи небольшіе форты, для обезпеченія расположенныхъ тамъ войскъ отъ нечаянныхъ нападений индійцевъ; всего таковыхъ фортовъ до 40, но изъ нихъ только 10 снабжены нѣсколькими орудіями. Сверхъ того, входы въ главнѣйшія гавани, еще передъ войною, были защищены приморскими фортами или батареями; таковы были форты: *Моултри* и *Сомтеръ* въ Чарлстонской гавани, *Филитъ* и *Джаксонъ* близъ Нью-Орлеана при устьѣ Миссисипи, фортъ *Пикенсъ*, защищавшій военную гавань Пенсаколу, фортъ *Монрое* при впадѣніи въ Чезапикскую губу, и форты: *Бруклина* и *Бента* у Нью-Йорка. Съ началомъ военныхъ дѣйствій возведены были многіе новые форты и по теченіямъ рѣкъ, какъ неизбѣжныхъ операціонныхъ линій, какъ напр., форты: *Виксбургъ* и *Портъ-Гудзонъ* на Миссисипи, *Генри* на Тенесси и *Донельсонъ* на Кумберлендѣ. Наконецъ, федеральная столица Вашингтонъ была обнесена 29 отдѣльными укрѣпленіями, расположенными въ 2 и 3 линіи по обѣимъ берегамъ Потомака.

Военно-учебныя заведенія.

Федеральное правительство содержитъ для комплектованія арміи офицерами только одно военно-учебное заведеніе—*Уестъ-Пойнтскую военную академію* (близъ Ричмонда), основанную еще въ 1802 году и усовершенствованную по образцу французской политехнической школы. Каждый штатъ пользуется правомъ посылать въ нее столько воспитанниковъ, сколько имѣетъ представителей въ палатѣ, и сверхъ того, президентъ раздаетъ 10 вакансій по своему усмотрѣнію. Молодые люди принимаются отъ 15 до 18-лѣтняго возраста; курсъ продолжается 4 года; предметы преподаванія, кромѣ военнаго искусства во всей его подробности, науки математическія, естественныя и языки: французскій и испанскій. Директоръ (commander of corps) выбирается изъ полковниковъ арміи, его помощникъ (superintendent) назначается изъ опытныхъ педагоговъ. По окончаніи курса воспитанники выпускаются подпоручиками въ тотъ или другой родъ оружія, смотря по успѣхамъ, и въ тѣ полки, гдѣ есть вакансіи. Въ 1867 году изъ 233 воспитанниковъ академіи выпущено на службу 63 офицера. Уестъ-Пойнтская академія пользуется большою извѣстностью: лучшіе генералы армій сѣвера и юга—Грантъ, Макъ-Клеланъ, Скофилдъ, Джеферсонъ-Девисъ, Борегаръ, Ли—были всѣ ея учениками.

Есть еще нѣсколько учебныхъ заведеній, называемыхъ военными, но они содержатся частными лицами и не даютъ офицерскаго чина безъ особаго экзамена; таковы: *Виргинскій военный институтъ* въ Лексингтонѣ (основ. въ 1839 г.; 13 преподав., 150 учащихся), *Кентукійское военное училище* въ Франклинѣ-Спрингсѣ (основ. въ 1846 г.; 9 преподав., 154 учащихся), *Норвичскій военный университетъ* въ штатѣ Вермонтъ, и нѣкоторые другіе; воспитанники ихъ пополняютъ армію въ случаѣ недостатка офицеровъ изъ Уестъ-Пойнтской академіи.

Госпитальныя учрежденія и здравіе арміи.

При незначительности постоянной арміи Соединенныхъ Штатовъ, въ мирное время не было не только постоянныхъ госпиталей, но даже и полко-

выхъ лазаретовъ. Заболѣвающіе отсылались въ гражданскія больницы съ платою за cadaго по 75 центовъ въ сутки. Только въ дальнихъ фортахъ запада были издавна устроены госпитальныя отдѣленія для больныхъ и раненыхъ въ борьбѣ съ индійцами. Во время же войны пришлось устроить до 233 *военныхъ госпиталей* на 195,000 кроватей. Всѣ они состояли изъ деревянныхъ, систематически расположенныхъ барачковъ, крытыхъ негараемымъ асфальтовымъ толемъ ⁽¹⁾. Самые обширные изъ нихъ были построены въ Чеснетъ-Гиллѣ, Филадельфій, Вашингтонѣ и Гаммондѣ. Сверхъ того, ближе къ арміи были учреждены *депо для выздоравливающихъ* ⁽²⁾ и въ самой арміи: *дивизионныя, бригадныя и полковыя подвижныя госпитали*. Общее завѣдываніе попеченіемъ о больныхъ и раненыхъ, кромѣ военно-медицинской части, принадлежало особому частному патріотическому учрежденію—*санитарной комисіи Соединенныхъ Штатовъ*, утвержденной конгрессомъ, располагавшей капиталомъ въ 12.000,000 доллар. и имѣвшей своихъ агентовъ во всѣхъ частяхъ арміи.

Въ продолженіе 8 лѣтъ, предшествовавшихъ войнѣ, *смертность* въ постоянной арміи составляла 24 на 1,000. Во время же войны цифры болѣзненности и смертности представляются въ слѣдующемъ видѣ:

| | 1861—62 | 1862—63 | 1863—64 | 1864—65 | Во всю кампанію. |
|--------------------|---------|---------|---------|---------|------------------|
| Заболѣвшихъ . | 221,720 | 174,720 | 305,009 | 374,974 | 1.075,423 |
| Раненыхъ . | 42,160 | 18,720 | 34,715 | 36,670 | 132,265 |
| Умерш. отъ болѣзни | 46,720 | 32,117 | 71,140 | 32,352 | 182,329 |
| » » ранѣ . | 27,320 | 26,011 | 18,314 | 19,229 | 90,868 |

Военно-судныя учрежденія.

Въ сѣверо-американской арміи военно-судныя учрежденія двоякаго вида: *суды полковыя* (regimental court), и *главные суды* (general military court), въ каждомъ военномъ округѣ; высшею инстанціею служитъ *судъ генералъ-прокурора* (judge-advocat-general). Всѣ постановленія о дисциплинѣ и военно-уголовныя взысканія заключаются въ *военномъ уложеніи* (articles of war). За маловажныя проступки назначаются денежные штрафы въ пользу заболѣвающихъ, начиная съ $\frac{1}{6}$ доллара, за тѣмъ—арестъ не менѣе сутокъ, служба не въ очередь и, наконецъ, разжалованіе. Шпицрутены отмѣнены въ 1861 г. Въ военное время существуетъ и смертная казнь.

По отчету военнаго министра, въ 1867 году было 11,432 судныхъ и слѣдственныхъ дѣлъ, что при списочномъ числѣ около 50,000 чел. не слишкомъ говоритъ въ пользу нравственности и дисциплины союзной арміи.

Флотъ.

Сѣвероамериканскій флотъ комплектуется также какъ и армія, исключительно посредствомъ *вербовки*, производимой не только въ самомъ союзѣ, но и во всѣхъ портахъ и гаваняхъ, куда заходятъ военныя суда, отчего въ числѣ

⁽¹⁾ Между американскими врачами сильно распространено убѣжденіе, что самый лучший по постройкѣ госпиталь, при самомъ заботливомъ вниманіи, послѣ пятилѣтней службы заражается опасными миазмами, а потому каменныхъ госпиталей въ Америкѣ вовсе не строятъ, а деревянные черезъ 5 лѣтъ сжигаютъ.

⁽²⁾ Черезъ подобное депо въ Ферфаксѣ прошло во время войны до 15,000 выздоравливающихъ.

моряковъ около $\frac{1}{4}$ иностранцевъ. Срокъ вербовки 6 лѣтъ, премія отъ 50 до 200 долларовъ. Для подготовленія офицеровъ учреждена въ 1845 г. морская академія въ Аннополисѣ (Мерилендъ), которая въ 1861 г. перенесена въ Ньюпортъ (Родъ-Айлендъ).

Управленіе всѣми морскими силами союза сосредоточивается въ морскомъ министерствѣ, состоящемъ изъ слѣдующихъ 8 отдѣленій (Bureaus):

- | | |
|--|---|
| 1. Доки и верфи (Yards and docks) | 5. Судостроеніе (Construction and Repair). |
| 2. Наборъ и снаряженіе (Recruiting and Equipment). | 6. Механич. часть (Steam Engineering). |
| 3. Мореплаваніе (Navigation). | 7. Продов. и обмунд. (Provisions and Clothing). |
| 4. Вооруженіе (Ordnance). | 8. Санитарн. часть (Medecine and Surgery). |

До начала послѣдней войны, въ 1860 г. военный флотъ Соед. Штатовъ состоялъ лишь изъ 42 судовъ, по большей части парусныхъ; въ настоящее время, по отчету морскаго министра за 1867 г., составъ его слѣдующій:

| Разряды судовъ. | 1-го ранга. св. 2,400 т. | | 2-го ранга 2400—1200 тоннъ. | | 3-го ранга 1200—600 тоннъ. | | 4-го ранга мен. 600 т. | | Всѣхъ ранговъ. | | |
|-------------------------|-----------------------------|-------|-----------------------------------|-------|----------------------------------|-------|---------------------------|-------|----------------|-------|---------|
| | Суд. | Оруд. | Суд. | Оруд. | Суд. | Оруд. | Суд. | Оруд. | Суд. | Оруд. | Тоннъ. |
| Броненосныхъ суд. | 9 | 56 | 5 | 20 | 33 | 63 | 7 | 25 | 54 | 174 | 69,076 |
| Винтов. пароход. | 19 | 437 | 21 | 256 | 17 | 119 | 44 | 140 | 101 | 972 | 130,987 |
| Колесныхъ пароход. | 3 | 45 | 4 | 33 | 25 | 231 | 12 | 30 | 44 | 339 | 41,409 |
| Парусн. линейн. кор. | 5 | 27 | . | . | . | . | . | . | 5 | 27 | 13,461 |
| Фрегатовъ | . | . | 6 | 156 | . | . | . | . | 6 | 156 | 10,768 |
| Тенеровъ | . | . | . | . | 2 | 9 | . | . | 1 | 9 | 1,863 |
| Корветовъ | . | . | 2 | 28 | 2 | 28 | 2 | 19 | 9 | 105 | 6,228 |
| Баркасовъ | . | . | 1 | 10 | 2 | 20 | 2 | . | 3 | 30 | 2,700 |
| Яхтъ | . | . | . | . | . | . | . | 3 | 1 | 3 | 100 |
| Транспортныхъ | 1 | 7 | . | . | 6 | 45 | 6 | 9 | 9 | 61 | 8,528 |
| Таранъ | . | . | . | . | . | . | . | . | 1 | . | 115 |
| Всего | 37 | 692 | 39 | 503 | 39 | 515 | 66 | 226 | 232 | 1,946 | 280,870 |

Броненосный флотъ состоитъ изъ слѣдующихъ судовъ:

| | Въ каждомъ. | | Во всѣхъ. | |
|---|-------------|--------|-----------|--------|
| | Орудій. | Тоннъ. | Орудій. | Тоннъ. |
| 2 панцирныхъ казематиров. корабля: Дондербергъ и Нью-Айронсайдъ | 14 | . | 28 | 8,576 |
| 3 панцирныхъ башени. корабля: Пуританъ, Диктаторъ и Роанокъ | 4 | . | 12 | 9,733 |
| 4 двухъ-башенн. фрег., образца Каломазоо (*). | 4 | 3,250 | 16 | 12,800 |
| 4 » » образца Монеднокъ | 4 | 1,564 | 16 | 6,256 |
| 1 » » Онондага | 4 | 1,250 | 4 | 1,250 |
| 4 » » образца Уиннебего | 4 | 970 | 16 | 3,880 |
| 8 однобашенн. батарей, образца Каноникусъ | 2 | 1,034 | 16 | 8,272 |
| 9 » » » Пассаикъ | 2—4 | 844 | 21 | 7,096 |
| 12 » » » Язоо (Yazoo) | 1—2 | 614 | 20 | 7,368 |
| 2 » » Сандески и Меріэтта | 2 | . | 4 | 953 |
| 3 » » Озаркъ, Неото и Озагъ | 2—7 | . | 13 | 1,624 |
| 2 казематир. батареи Тускумбія и Чилликотъ | 5 и 3 | . | 8 | 768 |
| 54 | . | . | 174 | 69,076 |
| Всего | . | . | . | . |

(*) Всѣ суда одинаковыхъ размѣровъ и устройства образуютъ группы, называемыя по имени перваго судна, которое взято за образецъ.

Личный составъ флота въ 1867 г. слѣдующій:

| | |
|---------------------------------------|---------------------------|
| 1 Адмиралъ (Фаррагутъ). | 59 Гардемариновъ. |
| 1 Вице-Адмиралъ (Портеръ). | 157 Мичмановъ. |
| 10 Контръ-Адмираловъ (Rear-admirals). | 588 Штурмановъ. |
| 24 Коммодора. | 246 Морскихъ чиновниковъ. |
| 320 Прочихъ офицеровъ. | 11,620 Матросовъ. |

Бюджетъ морскаго министерства на 1869 годъ слѣдующій:

| | |
|---|------------|
| | Долларовъ. |
| Жалованье офицерамъ и матросамъ | 10.660,560 |
| Устройство верфей и доковъ | 10.141,038 |
| Содержаніе завѣдующихъ военными портами | 443,772 |
| Топливо, снасти, паруса | 3.000,000 |
| Морская академія, обсерваторія, гидрогр. расходы. | 650,999 |
| Вооруженіе и склады | 2.342,335 |
| Постройка и исправленіе судовъ | 8.690,000 |
| Техническая и машинная часть | 4.400,000 |
| Продовольствіе и обмундированіе | 3.400,000 |
| Морскіе госпитали и лабораторіи | 141,000 |
| Расходы по вербовкѣ | 1.932,500 |
| Разные расходы | 1.614,978 |
| Всего. | 42.317,182 |

Главнѣйшіе военные порты Соедин. Штатовъ: Бруклинъ, Норфолькъ, Пенсакола, Филадельфія, Вашингтонъ, Чарлстонъ и Меръ-Айлендъ.

Въ 1867 году находилось въ дальнемъ плаваніи 56 судовъ съ 507 орудіями, составлявшихъ слѣдующіе 6 эскадръ (squadrons).

| | | | | | |
|----------------------------|------|--------|----------------------------------|------|---------|
| Эскадры: | Суд. | Орудій | Эскадры: | Суд. | Орудій. |
| Европейская | 7 | 83 | Южная атлантическая | 7 | 65 |
| Азіятская | 12 | 96 | Сѣверная тихаго океана | 11 | 85 |
| Сѣверная атлантич. | 16 | 81 | Южная тихаго океана | 6 | 50 |

ДЕНЬГИ, ВѢСЫ И МѢРЫ.

Денги: Долларъ=100 центамъ=1 р. 29 коп. Золотая монета: допель-игль (doppel eagle)=20 дол.; игль (eagle)=10 дол.=12 р. 92 коп.

Вѣсы: Фунтъ (pound)=16 унціямъ=256 драхмъ=1 русск. фунту 10 золотн. Тоннъ=20 центнеровъ=80 квартерамъ=62 пуда 60 золотн.

Мѣры: длины—ярдъ=3 фута=36 дюймамъ (inches)=1 арш. $4\frac{3}{7}$ верш. пути—англ. миля=1,50857 □ версты. поземельная—экръ (acre)=4,840 □ ярдовъ=0,37049 десятины. для жидкостей—галлонъ (gallon)=4 квартамъ=8 центамъ=0,36242 ведра. для сыпучихъ веществъ—бушель (bushel)=8 галлонамъ=1,38532 четверика.

МАТЕРІАЛЫ.

The national almanac and annual record for the year 1864. Philadelphia.

The eight census of 1860. Report to the house of representatives, 37 congress Washington. 1862.

Official catalogue of the products of the United States of America exhibited at Paris 1867, with statistical notices. Paris. 1868.

The evening journal almanac for 1867. Albany.

Leonard Courtney. On the finances of the United States of America. 1861—1867 (Journal of the Statist. Society). London 1868.

Charles Sumner. On the session of the Russian America to the United States. Washington. 1867.

John Bigelow. Les etats unis d'Amerique en 1863; leur histoire et leurs ressources, Paris 1863.

Tenré. Les états américains, leurs produits, leur commerce en vue de l'exposition universelle à Paris. 1867.

- Annual Report of the secretary of war. 1866—67. Idem for 1865—66 and 1864—65. Washington.
- Report of the quartermaster general of the U. St. A. 1864—65.
- Report of General of the army 1864—65, Washington.
- Report of the secretary of the navy. 1867. Washington.
- Fr. de la Fruston. Constitution et organisation de l'armée de terre des états unis d'Amerique. Paris. 1867.
- Dr. Haurowitz. Das militärsanitätswesen der Vereinigten Staten von Nord-America. Stutgard. 1866.
- Vigo Roussillon. Puissance militaire des Etats unis d'Amerique. Paris. 1866.
- Dislère. Sur la marine des Etats unis. Paris. 1868.
- Новѣйшіе сборники и альманахи.

МЕКСИКА.

ГОСУДАРСТВЕННОЕ УСТРОЙСТВО.

Въ настоящее время Мексика образуетъ федеративную республику, состоящую изъ 25 штатовъ и 1 территоріи. Послѣ отпаденія ея отъ Испаніи, по агуальскому договору 23 августа 1821 года, Мексика, составлявшая до того испанское намѣстничество, подъ именемъ «вице-королевства Новой Испаніи», подчинилась диктатурѣ бывшаго полковника испанской службы *Итурбиды*, который въ маѣ 1822 года провозгласилъ себя императоромъ, подъ именемъ Августина I. Но монархія эта просуществовала лишь одинъ годъ: въ 1823 году Итурбидъ былъ свергнутъ, и Мексика была объявлена республикою съ союзнымъ устройствомъ на подобіе Сѣверо-Американскихъ Штатовъ. 4 октября 1824 года была обнародована союзная конституція, которая, за небольшими измѣненіями, и не смотря на то, что съ 1821 года перемѣнилось 72 правителя, сохранилась въ главныхъ чертахъ и по настоящее время. Дѣйствіе ея было однако приостановлено съ 1863 по 1867 годъ, когда страна была занята войсками французскаго императора, установившаго монархическое правленіе съ императоромъ Максимилианомъ во главѣ.

На основаніи конституціи, отдѣльные штаты пользуются совершенною независимостью по всѣмъ дѣламъ, имѣющимъ лишь мѣстное значеніе, а для дѣлъ общихъ и для сохраненія цѣлости и независимости союза учреждено союзное правительство изъ конгресса, президента и высшаго суда. Законодательная власть принадлежитъ конгрессу, состоящему изъ палаты представителей и сената. Представители, посылаемые отъ каждаго штата въ числѣ одного съ 80,000 жителей, избираются на 2 года; они должны быть не моложе 25 лѣтъ отъ роду и не менѣе 8 лѣтъ гражданами союза. Сенатъ составляютъ по 2 сенатора отъ каждаго штата, избираемые по большинству голосовъ въ законодательныхъ собраніяхъ штатовъ изъ числа лицъ не моложе 30 лѣтъ. Сенаторы, равно какъ и представители, получаютъ содержанія по 2,000 долларовъ въ годъ. Конгрессъ собирается ежегодно съ 1 января по 15 апрѣля; на прочее время остается по одному сенатору отъ каждаго штата, которые подъ предсѣдательствомъ вице-президента союза, образуютъ государственный совѣтъ.

Власть исполнительная принадлежитъ президенту, который избирается, равно какъ и вице-президентъ, конгрессами отдѣльныхъ штатовъ на четыре года, и по окончаніи этого срока *не можетъ* быть избранъ на второй періодъ. Настоящій президентъ союза *Бенито Хуаресъ*, родился въ Ихтланѣ,

въ штатѣ Оахака въ 1807 году и происходитъ отъ индѣйскаго племени Тапатекосовъ; былъ избранъ президентомъ республики въ 1861, но въ 1863 г. мая 31 долженъ былъ оставить столицу передъ французскими войсками. Послѣ упорной борьбы съ правительствомъ Максимилиана (казненнаго 20 июня 1867 года) іюля 10 1867 года вступилъ снова съ войсками въ столицу и наконецъ, октября 15, избранъ вторично президентомъ.

Нынѣшній кабинетъ состоитъ изъ слѣдующихъ 4 министровъ: 1) иностр. и внутр. дѣлъ — Манюель Аспирозъ, 2) юстиціи — Игнацій Марискаль, 3) финансовъ — Матвясъ Ромеро и 4) военный и морской — генераль Мехія.

Высшая судебная власть принадлежитъ предсѣдателю Верховнаго суда — нынѣ Себастьянъ Лерда де Теяда, — который въ случаѣ смерти президента, занимаетъ его мѣсто.

Устройство отдѣльныхъ штатовъ сходно съ общимъ союзнымъ устройствомъ. Дѣленіе на 50 департаментовъ, учрежденное импер. Максимилианомъ, рушилось вмѣстѣ съ удаленіемъ французовъ.

ТЕРРИТОРІЯ И НАСЕЛЕНІЕ.

Во время отпаденія отъ Испаніи, Мексика была гораздо обширнѣе чѣмъ теперь, и простиралась на 75,000 □ миль, но послѣ уступки Соед. Штатомъ Сѣв. Калифорніи, Техаса, Новой Мексики и Аризоны, и отдѣленія отъ нея Гватемалы, составляетъ всего 36,000 □ геогр. миль, съ населеніемъ свыше 8 милліоновъ. Распредѣленіе пространства и населеніе по штатамъ слѣдующее:

| Названіе штатовъ. | Простран. въ квадр. миляхъ. | Населеніе въ 1865 году. | На 1 □ м. | Названіе штатовъ. | Простран. въ квадр. миляхъ. | Населеніе въ 1865 году. | На 1 □ м. |
|--------------------------|-----------------------------|-------------------------|-----------|----------------------------------|-----------------------------|-------------------------|-----------|
| <i>Шт. вост. берега.</i> | | | | <i>Штаты центр.</i> | | | |
| 1. Юкатанъ . . . | 3.187,54 | 363,547 | 4 | 14. Пуебла . . . | 585,58 | 658,609 | 1,070 |
| 2. Кампешъ . . . | | 326,883 | | 15. Тласкала . . . | 76,17 | 90,158 | 1,125 |
| 3. Табаско . . . | 703,75 | 70,628 | 100 | 16. Мексико . . . | 662,50 | 1.029,629 | 1,475 |
| 4. Вера-Круцъ . . . | 1.066,50 | 349,125 | 310 | Окр. Мексико . . . | 4,19 | 269,534 | = |
| 5. Тамаулипасъ . . . | 1.268,98 | 109,673 | 85 | 17. Кверетаро . . . | 101,63 | 165,155 | 1,540 |
| <i>Шт. западн. бер.</i> | | | | 18. Гуанахуато . . . | 516,60 | 784,461 | 1,435 |
| 6. Хіапасъ . . . | 795,00 | 167,472 | 200 | 19. Агуасъ Кали- ентесъ . . . | 1.332,88 | 86,329 | 275 |
| 7. Оахака . . . | 1.383,30 | 608,333 | 415 | 20. Закатекасъ . . . | | | |
| 8. Гверреро . . . | 1.216,66 | 270,000 | 215 | 21. С. Луи Потози . . . | 1.332,50 | 397,189 | 285 |
| 9. Михоаканъ . . . | 1.093,13 | 554,585 | 480 | 22. Нуево Леонъ . . . | 734,41 | 145,779 | 190 |
| 10. Ялеско . . . | 2.096,18 | 804,052 | 365 | 23. Коахуила . . . | 2.649,00 | 67,590 | 25 |
| 11. Колима . . . | 138,80 | 62,109 | 425 | 24. Дуранго . . . | 2.061,50 | 144,331 | 45 |
| 12. Синалоа . . . | 1.422,00 | 160,000 | 110 | 25. Чигуагуа . . . | 4.286,66 | 164,073 | 35 |
| 13. Сонора . . . | 5.476,50 | 139,374 | 25 | | | | |
| Калифорн. (терр.) | 2.885,48 | 12,000 | — | Итого . . . | 35.376,00 | 8.287,413 | 261 |

Средняя *густота населенія* оказывается весьма неравномѣрною: въ то время, какъ нѣкоторые центральные штаты имѣютъ весьма порядочную населенность (Кверетаро 1,540 на □ м., Мексико безъ столицы—1,475, Гуанахуато 1,435), штаты прибрежные имѣютъ гораздо меньшую, а находящіеся на полуостровахъ (Юкатанъ и Калифорнія) совершенно ничтожную (4 на милю и менѣе).

Племенной составъ мексиканскаго союза представляетъ слѣдующія 5 главнѣйшихъ подраздѣленій: 1) *блные*, потомки испанцевъ и называемые вообще

креолами, составляют господствующее население, хотя ихъ всего около 1.300,000. 2) *Индійцы*, составляющіе сельское население—наиболѣе многочисленны въ странѣ, ибо ихъ до 4.868,000; они говорятъ болѣею частью языкомъ древнихъ Ацтековъ; сѣверныя племена продолжаютъ еще мѣстами вести войну, особенно Команчи и Апачи (*Indios bravos*); южныя же стали совершенно осѣдлыми и усвоили первыя начала цивилизаціи (*Indios fideles*); 3) *Местисы* (или Метисы) и другія смѣшанныя породы (замбо, мулаты, терцероны, квартероны и т. д.) числительностью до 2.190,000, 4) *Негры*—рабы, всего 6,000, и 5) европейскіе позднѣйшіе *переселенцы*, числомъ около 40,000. Во времена испанскаго владычества гражданскими правами пользовались исключительно бѣлые и тѣ, которыхъ король удостоивалъ этого званія—декретомъ «*Que se tenga por blanco*», т. е. да будетъ признаваться за бѣлаго; но конституція 1824 г. уничтожила это различіе и распространила общія права на всѣхъ подданныхъ:

Населеніе главнѣйшихъ городовъ:

| | | | | | |
|----------------------|---------|---------------------------|--------|---------------------|--------|
| Мексико | 200,000 | Матаморасъ | 41,000 | Мерелія | 25,000 |
| Пуэбла | 75,000 | Ялапа | 37,200 | Оахака | 24,500 |
| Гуадалаяра | 70,000 | Вера-Круць | 37,040 | Мерида | 24,000 |
| Гуанахуато | 67,000 | Санъ-Луи-Потози | 34,000 | Агуасъ | 27,000 |
| Кверетаро | 48,000 | Колуна | 31,000 | Мацатланъ | 20,540 |

ПРОМЫШЛЕННОСТЬ.

Изъ всей поверхности союза воздѣлана только $\frac{1}{4}$ часть, а именно около 4,500 □ миль или 13,650 мексиканскихъ легуасъ. Не смотря на необыкновенное разнообразіе и обиліе естественныхъ произведеній, сельское хозяйство стоитъ на весьма невысокой степени, болѣею частью вслѣдствіе политическаго неурядиства и необезпеченности правъ землевладѣнія. Изъ мѣстныхъ произрастеній разводятся: *бананы*, составляющіе главнѣйшую пищу населенія; *мансъ*, дающій урожай самъ-150 и 200; *какао*, бататы, земляные фисташки и ваниль. Изъ европейскихъ растеній разводятъ: рожь, (на плоскогорьяхъ выше 2,700 ф.), ячмень, пшеницу, рисъ, маслину и свекловицу (отъ которой ежегодно получается до 70 мил. ф. сахару). Лѣсныя богатства громадны: сассапарельное дерево, гуттаперчевое, кампечъ или красное, фернамбукъ, ялапа и другія цѣнныя породы растутъ во множествѣ.

Скотоводство весьма обширно, но находится еще въ первобытномъ состояніи. Скотъ болѣе требуется для перевозки тяжестей и для полевыхъ работъ, чѣмъ для убоя и молочныхъ скоповъ. Лошади различныхъ породъ идутъ подъ верхъ, а мулы подъ вьюки. Овцеводство довольно ограничено.

Разведеніе *кошенили* составляетъ важную статью хозяйства: среднимъ числомъ получается въ годъ до 600,000 фунт., цѣнностью въ 1.200,000 пезо. По берегамъ и на островахъ ловятся во множествѣ *черепахи*; въ Калифорнскомъ заливѣ собираютъ *жемчугъ*.

Минеральное богатство Мексики громадно. Первое мѣсто занимаетъ *серебро*, добываемое на сумму 13.600,000 преимущественно въ штатахъ Гуанахуато, Закатекаса и Потози. Богатѣйшія его рудники находятся въ Реаль-деле-Монте и Пашукъ, верстахъ во 100 отъ столицы; они принадлежатъ англо-мексик. компаніи. вмѣстѣ съ серебромъ попадаетъ золото; въ 1856 году его добыто на 965,000 пезо. *Ртутныя* рудники, числомъ 25, даютъ ежегодно до 2,500 центнеровъ. *Мѣди* получается до 5,000 цент.; *железа* недостаточно для потребностей населенія. *Сѣра* добывается близъ Полокательта и другихъ вулкановъ. Вообще всѣхъ рудниковъ разрабатывается 775.

Фабричная дѣятельность мало распространена; болѣе другихъ имѣетъ значеніе хлопчато-бумажное производство, сосредоточенное около Пуеблы: въ 1864 г. было 42 фабрики, на которыхъ работало 10,816 рабочихъ. Затѣмъ слѣдуетъ полотняная фабрикація, кожевенное производство, мыловаренное и салотопенное, наконецъ, выдѣлка сигаръ и металлическихъ издѣлій. Ежегодную цѣнность всѣхъ фабричныхъ произведеній оцѣниваютъ отъ 90 до 100 мил. пезо.

Торговля и пути.

Торговля Мексики стѣсняется многими невыгодными условіями, каковы: малое число хорошихъ гаваней, частыя бури на берегахъ и отсутствіе внутреннихъ сообщеній. Съ 1837 году введенъ покровительственный тарифъ. Весь привозъ составлялъ среднимъ числомъ ежегодно около 26 мил. дол., а вывозъ 28 мил. дол. Главнѣйшіе предметы ввоза: мануфакт. произведенія, вина и напитки, масло, фарфоръ, желѣзо и галантерейные товары; большая часть привозимыхъ товаровъ распродается на большой ярмаркѣ въ Санъ Хуанъ де лосъ Лагосъ. Главнѣйшія статьи отпуска составляютъ: серебро и золото ($\frac{2}{5}$ всего вывоза), кошениль, ваниль, сассепарель, табакъ, какао и лѣсные продукты.

Главнѣйшіе порты: Веракрузъ въ Мексиканскомъ заливѣ и Акапулко на Тихомъ океанѣ. Затѣмъ имѣютъ значеніе еще: Тампико, Кампечь и Гуай-мась. Коммерческій флотъ Мексики состоитъ изъ 79 судовъ, вмѣстимостью въ 6,551 тоннъ; суда преимущественно каботажныя.

Внутреннія *сообщенія* Мексики страдаютъ отъ совершеннаго недостатка судоходныхъ рѣкъ: Ріо Браво дель Норте и Ріо Колорадо, протекающія на большомъ протяженіи по ея сѣвернымъ окраинамъ, имѣютъ гораздо большее значеніе для Сѣверо-Амер. Штатовъ, нежели для Мексики. Грунтовыхъ дорогъ устроено очень немного, да изъ опасенія частыхъ землетрясеній мексиканцы даже и боятся возводить серьезныя искусственныя сооруженія. Тяжести почти повсемѣстно перевозятся на вьюкахъ. Изъ Мексико по главнѣйшимъ направленіямъ учреждено дилижансовое сообщеніе для пассажировъ — всего на протяженіи 1,600 верстъ; но и эти пути очень плохи и далеко не безопасны отъ разбойничьихъ бандъ; денежная почта никогда не ходитъ безъ конвоя.

Въ 1864 году начато проведеніе *железной дороги* изъ Вера-Круца въ Мексико на протяж. 420 верстъ, но работа идетъ очень медленно, особенно близъ Пуеблы, гдѣ путь прорѣзываетъ плато Скалистыхъ горъ. До сихъ поръ открыто лишь 119 верстъ рельсоваго пути. *Телеграфъ* установленъ на протяженіи 1,300 верстъ.

Церковь и образованность.

Конституція 1824 года признаетъ римско-католическую церковь не только господствующею, но даже единственною въ государствѣ. Имп. Максимилианъ 26 янв. 1865 г. подтвердилъ господство римской церкви, но вмѣстѣ съ тѣмъ установилъ терпимость и прочихъ религій, на сколько онѣ согласуются съ нравственностью и просвѣщеніемъ, за что и лишился поддержки вліятельнаго въ Мексикѣ духовенства. Архіепископствъ 3: въ Мексикѣ, основанное въ 1547 г., въ Михоаканѣ и Гуадалаярѣ; епископствъ 15. Всѣхъ церквей приходскихъ 1,230. Иезуиты очень многочисленны: они имѣютъ 144 монастыря и 6 коллегій. Женскихъ монастырей 58, кромѣ 5 общинъ сестеръ

милосердія. Громадныя духовныя имущества, стоившія до 400 мил. піастр., въ послѣднее время почти на половину обращены въ собственность казны.

Народное образованіе на весьма низкой степени и съ 1848 года возложено на попеченіе отдѣльных штатовъ: полагаютъ, что $\frac{3}{4}$ населенія лишены средствъ къ первоначальному обученію. Для средняго образованія имѣются духовныя семинаріи и 10 національныхъ коллегій, изъ которыхъ нѣкоторыя преподаютъ горную, медицинскую, сельско-хозяйственную и торговую спеціальности. Въ столицѣ учреждена военная школа, академія изящныхъ искусствъ, политехническое училище и академія наукъ. Печать поставлена въ самыя стѣснительныя условія.

ФИНАНСЫ.

Мексиканскіе финансы находились постоянно въ большомъ разстройствѣ: начиная съ 1836 года бюджетъ каждаго года представляетъ отъ 5 до 8 милліоновъ піастровъ дефицита. Уплата Соед. Штатами за уступленныя имъ Новую Мексику и Калифорнію поправили финансы лишь весьма нечувствительно. Половина дохода получается обыкновенно съ ввозной пошлины, остальная часть состоитъ изъ монополій на табакъ, соль, пудльгъ (напитокъ индійцевъ) и порохъ, и изъ доходовъ съ постоянной государственной дотереи.

Бюджетъ на 1866 годъ, послѣдній въ правленіе Максимилиана, былъ слѣдующій:

| Расходы: | Долларовъ. | Доходы: | Долларовъ. |
|-----------------------------|------------|------------------------------|------------|
| Проценты по долгу . . . | 8.000,000 | Таможни морскія . . . | 9.001,000 |
| Императорскій домъ . . . | 4.000,000 | Таможни сухопутныя . . . | 3.500,000 |
| Обществен. сооруженія . . . | 1.000,500 | Прямые налоги . . . | 3.000,000 |
| Мин. Иностр. дѣлъ . . . | 1.000,000 | Штемпеля, почты . . . | 800,000 |
| Пенсіи воен. и гражд . . . | 1.500,000 | Прочіе доходы . . . | 200,000 |
| Минист. финансовъ . . . | 1.000,000 | Итого . . . | 16.500,000 |
| Войско и флотъ . . . | 10.000,000 | | |
| Гражд. управленія . . . | 1.000,000 | Дефицитъ . . . | 13.000,000 |
| Чрезвычайные расходы . . . | 2.000,000 | Предположенный заемъ . . . | 8.500,000 |
| Итого . . . | 29.500,000 | Отчужденіе дух. земель . . . | 4.500,000 |

Весь мексиканскій *долгъ* къ 1 апрѣля 1866 г. простирался до 317.357,250 долларовъ. Но нынѣшнее правительство не признаетъ займовъ, заключенныхъ во время императорскаго правленія, равно какъ и уступки таможенныхъ пошлинъ въ пользу Франціи, вынужденной импер. Наполеономъ.

ВООРУЖЕННЫЯ СИЛЫ.

До французскаго вмѣшательства, численность мексиканской арміи была опредѣлена въ 26,353 чел. по мирному положенію и въ 91,299—по военному. По договору съ Франціею въ 1864 году, эта послѣдняя обязалась содержать въ Мексикѣ 25,000 войска, съ уплатою ей изъ мексиканскаго бюджета ежегодно 1,000 франковъ за каждаго человѣка. Въ 1867 году войска французскія были принуждены возвратиться во Францію, но иностранный легіонъ (7,500 человѣкъ), набранный Французами изъ Бельгійцевъ и Австрійцевъ, остался въ Мексикѣ и послѣ казни Максимилиана примкнулъ къ нынѣшнимъ республиканскимъ войскамъ. Настоящій составъ арміи, опредѣленный штатами, слѣдующій:

| | | По мирн. полож. | По воен. полож. |
|--------|----------------------------|-----------------|-----------------|
| Пѣхоты | 12 полковъ линейныхъ . . . | 14,640 | 17,134 |
| » | 2 полка егерскихъ . . . | 2,440 | 3,840 |

| | | |
|--------------------------------------|---------------|---------------|
| Кавалеріи 6 полковъ | 3,200 | 3,800 |
| Артиллеріи 3 полка | 1,100 | 1,980 |
| Инженеры и обозный корпусъ | 700 | 2,320 |
| Штабы | 294 | 5,570 |
| Итого | <u>22,374</u> | <u>30,544</u> |

Крѣпостей нѣтъ, но гавань Вера-Круца укрѣплена сильною цитаделью Санъ-Жуанъ д'Уллоа.

Флотъ состоитъ изъ 9 судовъ, вооруженныхъ 35 орудіями.

ДЕНЬГИ, ВѢСЫ И МѢРЫ.

Денги: Долларъ или пезо или піастръ=8 реаламъ=32 квартилло=100 центамъ =1 р. 36 коп. Золотая монета дублонъ=8 эскудосамъ=16 долларамъ.

Вѣсы: Квинталъ=4 арробамъ=100 фунтамъ=112 русск. фунтамъ.

Мѣры: длины—вара=1 арш. $4\frac{2}{7}$ вершка.

пути—лега реаль=800 варась=6,269 версть.

поземельная—фанега=9,216 кв. варась=0,589 десятины.

для жидкостей и сыпучихъ веществъ—гектолитръ=3,9113 четверика или 8,1307 версты.

МАТЕРІАЛЫ.

M. Chévalier. Le Mexique ancien et moderne. Paris, 1866.

Flint. Mexico under Maximilian. Philadelphia, 1867.

Statistical tables relating to foreign countries. Part X. London, 1866.

Новѣйшіе сборники и альманахи.

СРЕДНЕ-АМЕРИКАНСКІЯ РЕСПУБЛИКИ.

Между Мексикой и Панамскимъ перешейкомъ находится 5 республикъ: *Гватемала*, *Санъ-Сальвадоръ*, *Гондурасъ*, *Никарагуа* и *Костарика*, которыя составляли до 1821 г. Испанское вице-королевство Гватемалу, а послѣ сверженія власти Испаніи применили къ Мексикѣ, но черезъ два года отдѣлились отъ нея и образовали особый федеральный Союзъ Центральной Америки. Однако, въ 1842 году этотъ союзъ распался, и съ тѣхъ поръ составлявшія его 5 республикъ не только не связаны никакимъ договоромъ, но нерѣдко находятся въ открытой борьбѣ между собою. На о-вѣ С. Доминго, одномъ изъ Большихъ Антильскихъ, находятся въ настоящее время также двѣ самостоятельныя республики: 1) *Гаити*, занимающая западную часть о-ва, принадлежавшую до 1795 г. французамъ, и съ 1839 г. по 1859 г. находившуюся подъ властью негра Сулука, провозгласившаго себя императоромъ Фаустиномъ I; и 2) *Санъ-Доминго*, занимающая восточную, большую часть о-ва, образовавшаяся лишь съ 1863 г. послѣ изгнанія испанцевъ.

Пять республикъ центральной Америки занимаютъ территорію въ 8,625 кв. м. съ населеніемъ въ 2.650,000 жит., а двѣ островныя республики имѣютъ на пространствѣ въ 1,300 кв. м.—836,000 жителей.

| Республики. | Простр. въ кв. м. | Населеніе. | Президенты. | Государств. устр. | Главнѣйш. города (въ тысяч. жит.) |
|---|-------------------|--------------------------|-------------------------|---|---------------------------------------|
| 1) Гватемала. (17 департам.) | 1,918 | 1.180,000 | Церна. (на 4 г.) | Законод. палата изъ 55 челов. | Нов. Гватемала 40, Санъ Томасъ 14. |
| 2) Санъ-Сальвадоръ (10 департамент.) | 345 | 600,000 | Дуэньясъ (временно). | Сенать 12 член. и зак. палата 24 чл. | Санъ Сальвадоръ 40. |
| 3) Гондурасъ. (7 департамент.) | 2,215 | 350,000 | Медина (на 4 г.) | Сенать 7 член. зак. пал. 11 депут. и госуд. сов. | Комаягуа 18. |
| 4) Никарагуа. | 2,736 | 400,000 (бѣл. 36 т.) | Гузманъ. | Законод. палата и сенать. | Леонъ 25, Манагуа 15, Гренада 18. |
| 5) Костарика. (6 провинцій). | 1,011 | 126,750 (бѣл. 110 т.) | Кастро (на 3 г.) | Сенать 25 чл. и закон. пал. 29. | Санъ Жозе 30. |
| 6) Гаити. | 460 | 700,000 (бѣл. 100 т.) | Сальнавэ. | Сен. 36 чл. на 9 л. и пал. депутат. 50. При през. тайн. совѣтъ. | Портъ-о - Пренсъ 30. |
| 7) Санъ Доминго. | 838 | 136,500 (мулаты). | Баецъ. | Конгрессъ, собравш. въ маѣ 1868 г. еще не установилъ конституціи. | Санъ-Доминго 15. |

Общія цифры финансовыя и торговыя, а также и свѣдѣнія о вооруженныхъ силахъ Средне-американскихъ республикъ помѣщены въ слѣдующей таблицѣ:

| Республики. | Тысячи рублей. | | | | Предметы отпуска. | Торговый флотъ. | | Вооруженныя силы. |
|-----------------|----------------|---------------|-----------|----------|---|-----------------|--------|--|
| | Расходы | Госуд. долгъ. | При-возъ. | Вы-возъ. | | Су-дovъ | Тоннъ | |
| Гватемала . | 1,930 | 3,342 | 1,820 | 2,312 | Кошениль, кофе, сах., табакъ, хлопч. бумага, шелкъ, махагоны. | 106 | 16,000 | 3,200 чел. постоян. войска и 15,000 мил. |
| Санъ-Сальвадоръ | 926 | 8,000 | 2,100 | 2,514 | Индиго, сахаръ, хлопч. бумага, кофе. | 64 | 4,000 | 1,000 чел. регул. арміи и 5,000 милиц. |
| Гондурасъ . | 315 | 840 | 2,070 | 2,000 | Махагоны, хлѣбъ, золото. | 30 | 1,800 | 600 чел. пост. арміи. |
| Никарагуа . | 1,410 | 912 | 1,210 | 1,230 | Лѣсъ, какао, серебро. | 80 | 9,000 | 800 чел. регуляр. арміи. |
| Костарика . | 912 | . | 2,807 | 2,730 | Кофе (100 т. цент.) сахаръ, кожи, сапатель, ипекакуана. | 40 | 4,000 | 5,000 милиц., изъ коей 200 челов. несутъ службу по очередно. |
| Гаити . | 3,775 | 14,250 | 11,200 | 11,730 | Кофе, какао, кампечь, сахаръ, хлопчатая бумага. | 144 | 28,000 | 16,000 рег. в. и до 30 т. націон гвар.; флотъ 4 парусн. и 3 паров. судовъ. |
| Санъ-Доминго . | 2,450 | . | 1,518 | 1,530 | Табакъ, лѣсъ, медь, воскъ, кожи, кофе. | . | . | Войско еще не устроено. |

ДЕНЬГИ, ВѢСЫ И МѢРЫ.

Тѣ же, что и въ Мексикѣ; сверхъ того: долларъ, галлонъ и бушель Соед. Штатовъ также въ большомъ употребленіи.

МАТЕРІАЛЫ.

L. Tenré. Les états américains, leurs produits, leur commerce en vue de l'exposition universelle de Paris. 1867.

Squires. The states of Central-America. Cincinnati. 1866.

Новѣйшіе сборники и альманахи.

БРАЗИЛІЯ.

ЦАРСТВУЮЩІЙ ДОМЪ И ГОСУДАРСТВЕННОЕ УСТРОЙСТВО.

Императоръ *донъ-Педро II* д'Алькантара, род. 2 дек. 1825 г., сынъ императора *донъ-Педро I* и *Леопольдины*, Эрцгерцогини австрійской; вступ. на престолъ 7 апр. 1831 г. по отреченіи своего отца, который оставался однако его регентомъ до смерти, послѣдовавшей въ 1834 году; объявл. совершеннолѣтнимъ 23 іюля 1840 г., коронованъ 18 іюля 1841 г. Въ супружествѣ имѣеть съ 4 сент. 1843 г. *Терезу*, дочь Франциска I, бывшаго короля Обѣихъ Сицилій, родившуюся 14 марта 1822 года. У нихъ дѣти: принцесса *Изабелла*, род. 29 іюля 1846 г., за мужемъ съ 18 окт. 1864 г. за принцемъ *Лудовикомъ Орлеанскимъ*, маршаломъ бразильской арміи, и 2) принцесса *Леопольдина*, род. 13 іюля 1847 г., въ супруж. съ 15 дек. 1864 г. за принцемъ *Августомъ Саксенъ-Кобургъ-Готскимъ*, адмираломъ бразильскаго флота.

Нынѣшній императоръ есть представитель мужской линіи Браганцскаго дома, котораго женская линія находится на португальскомъ престолѣ. Въ 1808 году португальская королевская фамилія вынуждена была бѣжать въ Бразилію, бывшую въ то время ея колонією, и образовала здѣсь, въ 1815 году, особое королевство. Въ 1820 году королевское семейство возвратилось въ Лиссабонъ, и тогда собравшійся въ Ріо-Жанейро національный конгрессъ объявилъ 22 апр. 1821 года независимость страны отъ метрополіи. Въ 1822 году, марта 13, старшій сынъ португальскаго короля *Іоанна VI*, *донъ-Педро*, былъ избранъ «пожизненнымъ протекторомъ» Бразиліи, а 12 октября того же года провозглашенъ императоромъ. Отказавшись десять лѣтъ спустя отъ престола, онъ передалъ его своему сыну, который царствуетъ и понынѣ. Бразильскій престолъ наслѣдственъ по праву первородства какъ въ мужескомъ, такъ и въ женскомъ потомствѣ.

Бразильская конституція обнародована 11 декабря 1823 года. Она признаетъ въ государствѣ четыре власти: законодательную, исполнительную, судебную и «посредствующую» (модеративную) или королевскую прерогативу. Законодательная власть, по дѣламъ, касающимся цѣлой имперіи, принадлежитъ общему законодательному собранію; по дѣламъ же, относящимся до той или другой провинціи, — провинціальнымъ собраніямъ. Законодательное собраніе имперіи состоитъ изъ 2-хъ палатъ — сената и конгресса. Сенаторы избираются пожизненно, сзываемыми съ этою цѣлью особыми электоральными собраніями, назначающими, каждое, 3-хъ кандидатовъ, изъ ко-

торыхъ одинъ утверждается императоромъ. Сенаторъ долженъ имѣть не менѣе 40 лѣтъ, быть по рожденію бразильскимъ подданнымъ и владѣть землей или капиталомъ съ чистымъ годовымъ доходомъ въ 800 милрейсовъ ⁽¹⁾. Каждый изъ сенаторовъ получаетъ за время сессіи жалованья въ 3,600 милр. Члены въ конгрессъ избираются на 4 года посредствомъ *двойныхъ* выборовъ, для чего государство раздѣлено на избирательные округа, гдѣ каждые 200 голосовъ выбираютъ 1 представителя, а изъ этихъ послѣднихъ избираются депутаты. Для того, чтобы быть избирателемъ, должно имѣть не менѣе 100 милр. ежегоднаго дохода, а чтобы быть депутатомъ, 400 милр. Права голоса не имѣютъ: несовершеннолѣтніе, монахи и слуги. Натурализованные подданные и лица, не принадлежащія къ римско-католической церкви, не избираются депутатами. Жалованье депутата за каждую сессію составляетъ 2.400 милр., кромѣ прогоновъ.

Годичная сессія законодательнаго собранія начинается съ 3 мая и продолжается обыкновенно около 4 мѣсяцевъ. Каждая палата назначаетъ сама своихъ должностныхъ лицъ. При открытіи и закрытіи сессіи, обѣ палаты засѣдаютъ вмѣстѣ для обсуживанія важнѣйшихъ вопросовъ. Въ такихъ случаяхъ предсѣдательское мѣсто занимаетъ предсѣдатель сената, а сенаторы и депутаты садятся въ смѣшанномъ порядкѣ; въ прочее же время сессіи обѣ палаты засѣдаютъ отдѣльно. Конгрессу предоставлена инициатива въ распредѣленіи налоговъ и назначеніи суммъ на содержаніе арміи и флота, а въ случаѣ упраздненія престола—и въ избраніи государя; сенату же предоставлено право предлагать измѣненія въ конституціи, вѣдать политическія дѣла государства и сзывать конгрессъ, если императоръ не сдѣлаетъ этого въ теченіе двухъ мѣсяцевъ послѣ опредѣленнаго срока.

Исполнительною властью облеченъ императоръ, при которомъ состоятъ министры и государственный совѣтъ. Министры отвѣтственны передъ закономъ за измѣну, подкупъ, злоупотребленіе власти и вообще за дѣйствія противныя конституціи, свободѣ, безопасности и собственности гражданъ. Отъ отвѣтственности они не избавляются и въ такомъ случаѣ, если бы дѣйствовали по приказанію императора. Обязанности исполнительной власти состоятъ въ созваніи обыкновенныхъ собраній для выборовъ въ законодательныя палаты, назначеніи епископовъ, президентовъ и губернаторовъ провинцій, объявленіи войны и мира и въ верховномъ надзорѣ за приведеніемъ въ исполненіе мѣръ, вотируемыхъ и принимаемыхъ въ законодательномъ собраніи. Власть *посредствующая* также сосредоточивается въ особѣ императора и заключается въ избраніи министровъ и сенаторовъ, утвержденіи законодательныхъ постановленій, въ чрезвычайномъ сзываніи палатъ депутатовъ и въ дарованіи амнистій и помилованій.

Кабинетъ состоитъ изъ слѣдующихъ 7 министерствъ: 1) финансовъ—сенаторъ виконтъ Итаборахи, онъ же министръ - президентъ ⁽²⁾, 2) внутреннихъ дѣлъ—дръ-Супрезъ до Суза, 3) юстиціи—дръ де Аленкаръ, 4) иностранныхъ дѣлъ—сенаторъ де Сильва Параньясъ, 5) военное—сенаторъ баронъ де Муритиба, 6) морское—сенаторъ баронъ де Котежике, и 7) публичныхъ работъ, земледѣлія и торговли—докт. Фернадесъ Леао. Министры присутствуютъ въ *государственномъ совѣтѣ*, состоящемъ изъ 12 постоянныхъ и 12 чрезвычайныхъ членовъ. Тѣ и другіе назначаются пожизненно самимъ императоромъ, преимущественно изъ бывшихъ министровъ. Наслѣдникъ трона, по совершеннолѣтіи, становится, по праву, государственнымъ совѣтникомъ.

⁽¹⁾ Милрейсъ=1,000 рейсамъ.

⁽²⁾ Настоящее министерство образовалось 15 іюля 1868 г.

Во главѣ управленія провинцій находятся президенты, назначаемые верховною властью. Въ каждой провинціи существуютъ провинціальныя палаты и генеральный совѣтъ, подъ названіемъ законодательнаго провинціальнаго собранія, члены котораго избираются тѣми же избирателями, какъ депутаты и сенаторы. Общій срокъ службы выборныхъ провинціальнаго властей полагается 4 года. Провинціальныя законодательныя собранія, по отношенію къ своимъ провинціямъ, имѣютъ тѣ же права и власть, какую имѣетъ конгрессъ по отношенію къ цѣлой имперіи.

ТЕРРИТОРІЯ И НАРОДОНАСЕЛЕНІЕ.

Бразильская имперія, простираясь на 147,624 □ мили, принадлежитъ къ числу громаднѣйшихъ государствъ въ свѣтѣ, ибо уступаетъ въ пространствѣ только Россіи и Китаю. По провинціямъ число это распредѣляется слѣдующимъ образомъ:

| Провинціи. | Квадр. миль. | Населеніе. | |
|--|-----------------|------------------|-----------|
| | | Свобод- ныхъ. | Рабовъ. |
| Амазона | 50,000 | 100,000 | 5,000 |
| Пара | 54,537 | 350,000 | 25,900 |
| Мараньонъ | 6,759 | 500,000 | 50,000 |
| Паухи | 4,597 | 250,000 | 20,000 |
| Цеара | 1,736 | 550,000 | 30,000 |
| Ріо Гранде до Норте | 802 | 240,000 | 5,000 |
| Парахиба | 1,138 | 300,000 | 40,000 |
| Пернамбуко | 2,908 | 1.220,000 | 250,000 |
| Алагоасъ | 530 | 330,000 | 50,000 |
| Сергипе | 528 | 320,000 | 35,000 |
| Бахія | 6,031 | 1.450,000 | 280,000 |
| Эспирито-Санто | 643 | 100,000 | 10,000 |
| Ріо де Жанейро | 860 | 1.850,000 | 300,000 |
| Санъ-Пауло | 8,050 | 900,000 | 75,000 |
| Парана | ? | 120,000 | 10,000 |
| Санта Катарина | 694 | 200,000 | 10,000 |
| Санъ Педро де Ріо-Гранде до Суль | 4,059 | 580,000 | 40,000 |
| Минасъ-Жераесъ | 11,413 | 1.600,000 | 150,000 |
| Гойацъ | 13,594 | 250,000 | 10,000 |
| Матто-Гроссо | 28,716 | 100,000 | 5,000 |
| Итого | 270,656 | 11.280,000 | 1.400,000 |
| Сверхъ того индійцевъ независимыхъ | . | 500,000 | . |
| Всего населенія | . | 13.180,000 | . |

Населеніе имперіи распредѣлено по территоріи крайне неравномѣрно: огромнѣйшія пространства страны или вовсе необитаемы или населены чрезвычайно рѣдко. Только близъ приморской полосы и главныхъ морскихъ гаваней сосредоточивается главная масса жителей. Въ то время, какъ въ провинціи Ріо-Жанейро на 1 кв. милю приходится 1,628 жителей, въ провинціи Матто-Гроссо на 1 кв. милѣ живетъ лишь отъ 3 до 4 человекъ.

Племенной составъ Бразиліи представляетъ большое смѣшеніе; пока Бразилія была португальскою колоніею, то лишь немногія изъ женъ сопровождали туда своихъ мужей, отчего европейскіе поселенцы стали вступать въ браки съ женщинами изъ индійскихъ племенъ; впоследствии же, когда начали

привозить и продавать въ рабство негровъ и негритянокъ, прибавилась еще и африканская помѣсь. Въ сѣверныхъ провинціяхъ преобладаетъ элементъ индійскій, въ южныхъ — негритянскій. Большая часть населенія имперіи состоитъ въ настоящее время изъ разнообразныхъ смѣшанныхъ породъ, изъ которыхъ: *мулатами* называются потомки бѣлаго и негритянки, *мамелюками* — помѣсь бѣлаго и индіанки, *кафуцо* — помѣсь негровъ и индійцевъ, *хурибоко* — смѣсь кафуцо и индійцевъ, *хибаро* — смѣсь кафуцо и негровъ.

До 1.315,000 черныхъ рабовъ раздѣляются между 40 т. землевладѣльцевъ и свободныхъ гражданъ. Законъ, запрещающій торговлю неграми, былъ утвержденъ императоромъ 5-го іюня 1854 года. Въ маѣ же 1867 г. послѣдовалъ импер. декретъ, опредѣляющій постепенное прекращеніе рабства въ 33 года, т. е. къ 1900 году. Одною изъ главныхъ причинъ, побудившихъ правительство рѣшиться наконецъ на эту мѣру, была особенно многочисленная въ послѣдніе годы иммиграція европейскихъ переселенцевъ, преимущественно нѣмцевъ и швейцарцевъ. Согласно официальному отчету 1861 г. поселенцы эти образуютъ 55 колоній, въ которыхъ живутъ 33,970 иностранцевъ. Большая часть этихъ поселеній находится въ провинціи Рио-Гранде-до-Суль: самая значительная колонія Санъ-Леопольдо имѣетъ 15,296 жителей.

Населеніе главнѣйшихъ городовъ: Рио-Жанейро 390,000 (*), Бахія 180,000, Пернамбуко 85,000, Порто-Алегре 20,000, Сергипе 13,000.

Промышленность, торговля и пути сообщенія.

По богатству естественныхъ произведеній Бразилія принадлежитъ одно изъ первыхъ мѣстъ въ свѣтѣ; но, вслѣдствіе малочисленности населенія, болѣе $\frac{9}{10}$ страны остаются еще нетронутыми; воздѣланныя земли встрѣчаются лишь въ приморскихъ провинціяхъ и отчасти по теченію рѣкъ. Изъ хлѣбныхъ произведеній разводятся: *маисъ*, *рисъ* и *пшеница*, но въ количествѣ недостаточномъ для мѣстнаго потребленія; главнѣйшую статью сельскаго хозяйства составляетъ *кофе*, котораго ежегодно собирается до $2\frac{1}{2}$ милл. мѣшковъ, или 4 милл. центнеровъ, что составляетъ $\frac{3}{5}$ количества кофе, получаемаго во всемъ свѣтѣ. Разведеніе табаку, хлопка и парагвайскаго чая не имѣютъ большаго значенія. *Скотоводство*, не смотря на обиліе пастбищъ, незначительно; только въ провинціи Мато-Гроссо водятся богатые табуны лошадей и стада быковъ. Между *минеральными* богатствами первое мѣсто занимаютъ *алмазы* провинціи Минасъ-Жераесъ, которыхъ до 1860 года было добыто 10,169,586 каратъ, на сумму 115 милл. рублей. Въ той же провинціи добывается *золото*, а въ прочихъ частяхъ имперіи: *жельзо*, *мѣдь*, *свинець* и *каменный уголь*. *Мануфактурная* промышленность весьма мало развита: нѣкоторое значеніе имѣетъ лишь табачная фабрикація.

Торговля Бразиліи довольно оживлена: годовою оборотъ 1867 года составляетъ по привозу 90, а по вывозу 82 милл. рублей; половина торговыхъ оборотовъ происходитъ съ Великобританіею и четвертая часть съ Соедин. Штатами. Главнѣйшіе предметы ввоза: хлопчато-бумажныя ткани, хлѣбъ и рисъ, а вывоза — кофе, алмазы, табакъ и ипекакуана. Торговый флотъ состоитъ изъ 755 судовъ въ 232,000 тоннъ.

Искусственныхъ путей сообщенія въ странѣ весьма мало: до 1856 года

(*) По новѣйшему исчисленію Леммерта (L'Empire du Bresil à l'Exposition universelle de 1867) населеніе Рио-Жанейро съ предмѣстьями простирается до 600,000 жит.

не было въ странѣ даже ни одной шоссеиной дороги. Общеупотребительный способъ ѣзды, обыкновенно, верхомъ; торговья сообщенія облегчаются естественнымъ направлениемъ рѣкъ, перерѣзывающихъ страну съ востока на западъ и съ сѣвера на югъ, и служащихъ главными средствами сплава бразильскихъ произведеній изъ внутренности страны къ различнымъ портамъ. Желѣзныя дороги начали строить съ 1858 года и въ настоящее время уже имѣется до 650 верстъ рельсоваго пути. Телеграфная проволока проведена на 2,100 верстъ.

РЕЛИГИЯ И ОБРАЗОВАНИЕ.

Римско-католическая религія признается религіею господствующею и не принадлежащія къ ней лишены даже избирательныхъ правъ. Всего въ Бразиліи 1 католическое архіепископство (въ Бахіи) и 12 епископствъ. Церквей до 6,400.

Народное образованіе въ рукахъ духовенства и оказало лишь слабыя успѣхи: въ 1856 году было всего 2,460 школъ съ 82,500 учениками, т. е. менѣе 1 учащагося на 100 жителей.

ФИНАНСЫ.

Дѣйствительные доходы и расходы имперіи, въ продолженіе 7 лѣтъ (1856—63), были:

| Годы. | Приходъ: | | Расходъ: | |
|---------|------------|------------|------------|------------|
| | Мильрейсъ. | Рубли. | Мильрейсъ. | Рубли. |
| 1856—57 | 52.756,109 | 35.304,172 | 41.926,719 | 27.423,118 |
| 1857—58 | 53.411,166 | 35.606,776 | 54.027,397 | 36.023,720 |
| 1858—59 | 50.375,723 | 33.583,814 | 55.192,442 | 33.862,714 |
| 1859—60 | 47.070,791 | 32.737,260 | 54.005,289 | 36.020,073 |
| 1860—61 | 53.350,905 | 35.519,742 | 57.987,302 | 38.624,117 |
| 1861—62 | 50.221,343 | 33.547,620 | 52.842,981 | 35.342,174 |
| 1862—63 | 53.690,587 | 35.712,128 | 51.527,227 | 33.846,026 |

Бюджетъ, представленный палатамъ на 1865—66 годъ, былъ слѣдующій:

| Доходъ: | | Расходъ: | |
|--------------------------------|------------|------------------------|------------|
| Ввозная пошлина | 30.246,291 | Минист. внутрен. дѣль. | 10.417,206 |
| Корабельная. | 7.840,283 | » юстиціи | 5.051,554 |
| Вывозная. | 9.527,448 | » иностран. дѣль. | 900,366 |
| Поземельный налогъ | 1.853,511 | » морское | 7.322,412 |
| Муниципальный налогъ | 659,661 | » военное | 12.596,023 |
| Смѣшанныхъ доходовъ | 50.227,304 | » финансовъ | 14.990,405 |
| Итого. | 3.463,283 | Итого. | 56.527,227 |
| Депозитъ | 53.690,587 | | |
| Всего | | | |

По бюджету, представленному министромъ финансовъ въ январѣ 1867 г., доходы финансоваго 1867—68 года были опредѣлены въ 34.823,434 рубля, а расходы 40.513,788 рублей. Цѣлая половина прихода отнесена на таможенный сборъ (18.072,262 рубля), а почти четвертая часть (8.762,540 р.) на налоги поземельные. Расходы по военному министерству составляли около одной трети всѣхъ расходовъ (14.125,711 р.) и хотя большинство платежей въ государствѣ производится бумажными деньгами, но къ арміи на Рио

де-ла-Плата постоянно посылаются транспорты съ золотомъ, которымъ и уплачивается сполна ея содержаніе.

Государственный долгъ Бразильской имперіи, вслѣдствіе частыхъ дефицитовъ, увеличившихся въ особенности со времени Парагвайской войны, весьма значителенъ. Въ іюнѣ 1867 года весь долгъ составлялъ 250.742,000 рублей, изъ коихъ 98.722,000 р. долга заграничнаго. Государственныхъ бумагъ въ обращеніи было, въ іюнѣ 1867 года, 107.021,050 милльрейсовъ или 71.347,560 рублей.

Вооруженныя силы.

Армія комплектуется отчасти вербовкою и отчасти конскрипціею; въ чрезвычайныхъ же случаяхъ законъ допускаетъ и насильственный наборъ (press). Щедрая премія при поступленіи и награжденіе поземельнымъ участкомъ, по окончаніи 14 л. службы, привлекаютъ много охотниковъ, такъ что вербовка доставляетъ около одной трети необходимаго числа солдатъ. До послѣдняго времени бразильская армія была весьма немногочисленна; но когда Бразилія, вмѣстѣ съ Аргентинской республикой и Уругваемъ, объявили, въ маѣ 1865 года, войну Парагваю, то армія была переорганизована и приведена на военное положеніе, внутренняя же служба и гарнизоны по городамъ были возложены на національную гвардію, численность которой, по отчетамъ, можетъ простираться до 277,329 чел.

По отчетамъ военнаго министерства за 1867—68 годъ, вся дѣйствующая противъ Парагвая армія представляла силу въ 33,575 человекъ, образующихъ два корпуса слѣдующаго состава:

| | Въ 1 корпусѣ: | Во 2 корпусѣ: |
|---------------------|---------------|---------------|
| Пѣхоты. | 16,880 | 3,136 |
| Кавалеріи | 4,342 | 5,712 |
| Артиллеріи. | 2,686 | 580 |
| Штабы. | 130 | 104 |
| Всего. | 24,043 | 9,532 |

Сверхъ того, въ резервной арміи и въ гарнизонахъ пограничныхъ городовъ находилось:

| | Число людей. |
|---|--------------|
| 15 баталіоновъ линейной пѣхоты. | 13,364 |
| 4 полка кавалеріи. | 3,727 |
| 5 полковъ артиллеріи. | 1,582 |
| 2 роты инженеровъ | 613 |
| 7 ротъ обозныхъ. | 902 |
| Штабы и санитарный корпусъ | 358 |
| Всего. | 22,545 |

Флотъ. Въ маѣ 1867 года бразильскій флотъ состоялъ изъ 15 парусныхъ судовъ (1 фрегатъ, 6 корветовъ, 8 бриговъ) и 46 париходовъ. Въ числѣ этихъ послѣднихъ было: 11 броненосцевъ, которые были всѣ посланы противъ Парагвая, 2 фрегата, 3 корвета, 10 канонерокъ, а остальные—транспортныя суда.

По смѣтѣ морскаго министерства на 1867—68 годъ число матросовъ было показано въ 14,909 человекъ, изъ коихъ около 8,000 въ дѣйствующей эскадрѣ.

Деньги, вѣсы и мѣры.

Денежный счетъ производится, какъ въ Португаліи, на рейсы и милльрейсы въ 1000 рейсовъ. Для большихъ суммъ употребляется счетъ на *Конта-де-Рейсъ*

= 1000 мильрейсамъ или 1.000,000 рейсовъ;—счетъ на контосы пишется довольно оригинальнымъ образомъ, напр. «20,039: 858 U 567 рейсовъ», что значитъ 20,039 контосовъ, 858 мильрейсовъ и 567 рейсовъ.—Цѣнность *серебрянаго* мильрейса 64,96 к. с. цѣнность же бумажнаго колеблется, такъ въ 1841 онъ равнялся $63\frac{3}{4}$ к. с., а въ 1852 г. $53\frac{4}{5}$ к. с.—*Золотыя монеты* бываютъ въ 20 мильрейсовъ=14 р. 11,02 к. с., въ 10 мильрейсовъ 7 р. 5,56 к. с. Серебряныя въ 2 мильрейса=1 р. 29,9 к. с., въ 1 мильр.=64,96 к. с. и въ $\frac{1}{2}$ мильр.=32,48 копѣекъ серебромъ.

Линейныя мѣры—1 vara=3 рус. футъ + 7,51 дюйма=1,55 аршина.

Мѣра поверхности—1 квадратный легуасъ=0,75 □ географ. мили; 20 □ легуасъ=15 □ географическихъ миль.

Мѣры для сыпучихъ и жидкихъ тѣлъ: 1 алькиере (въ Рио)=1,4 рус. четв., 1 cantar=рус. 0,54 четверика.

Вѣсы: 1 либра=рус. 1 фунту, 23 золотн., 9,01 долей; 1 октава=73,15 рус. долей.

МАТЕРІАЛЫ.

Ch. Expilly. Le Bresil tel qu'il est. Paris. 1866.

Almanac para o Anno de 1867. Rio de Janeiro. 1867.

L. Tenré. Les Etats Americains en vue de l'Exposition uni verselle. Bresil (стр. 21—35) Paris. 1867.

Новѣйшіе сборники и альманахи.

ЮЖНО-АМЕРИКАНСКІЯ РЕСПУБЛИКИ.

ТЕРРИТОРІЯ, НАСЕЛЕНІЕ И ГОСУДАРСТВЕННОЕ УСТРОЙСТВО.

Въ южной Америкѣ находятся слѣдующія 9 республикъ: 1) *Новая Гренада* или соедин. штаты Колумбіи, 2) *Венецуела*, 3) *Эквадоръ*—которыя образовались въ 1818 г. изъ бывшаго испанскаго вице-королевства Новой-Гренады, и до 1831 г. составляли федеральный союзъ подъ общимъ именемъ Колумбіи; 4) *Перу*, 5) *Боливія*, 6) *Чили*,—составлявшія до 1810 г. Перуанское вице-королевство Испаніи, и послѣ долгой борьбы съ нею, образовавшія три отдѣльныя республики; 7) *Аргентинскій союзъ*, 8) *Парагвай*, и 9) *Уругвай*, составлявшія до 1816 г. вице-королевство Ла-Платы.

Каждое изъ этихъ государствъ образуетъ самостоятельную республику, управляемую на основаніи конституціи президентомъ и законодательными собраніями. Колумбія, Аргентинская республика, а съ 1866 г. и Венецуела представляютъ федеральные союзы отдѣльныхъ штатовъ, прочія же государства дѣлятся на провинціи, управляемыя губернаторами. Впрочемъ, ни одна изъ этихъ республикъ не имѣетъ прочнаго устройства и не пользуется спокойствіемъ: три сѣверныя республики заняты исключительно внутреннею борьбою партій; Перу и Чили должны были еще недавно выдержать продолжительную войну съ Испаніей за о-ва Чинча (изобилующіе гуано), послѣ которой также начались внутренніе раздоры. Боливія не перестаетъ быть игрищемъ ловкихъ выходцевъ, захватывающихъ президентскую власть; наконецъ, Аргентинскій союзъ и Уругвай вмѣстѣ съ Бразилією уже пять лѣтъ ведутъ войну съ Парагваемъ, который упорно продолжаетъ бороться даже и теперь, послѣ паденія 19 февраля 1868 г. важной крѣпости Гумайты.

Всѣ поименованныя 9 республикъ занимаютъ огромную территорію въ 176,000 кв. миль, но имѣютъ вмѣстѣ лишь около $15\frac{1}{2}$ милл. жителей; болѣе подробныя данныя о ихъ пространствахъ и населеніи, равно какъ и главныя основанія государственнаго ихъ устройства, помѣщены въ слѣдующей таблицѣ.

| Республики и ихъ дѣленіе. | Простр. въ кв. м. | Населеніе и его составъ. | Президенты и періодъ избранія. | Государственное устройство. | Главнѣйшіе города съ насел. въ тысячахъ. |
|--|-------------------|--|--------------------------------|--|---|
| <i>Новая-Гренада</i> (съ 1891 г. наз. Соедин. Штаты Колумбіи; 9 шт.) | 24.800 | 2.800,000 (1.357,000 европ. 126,000 индійц., 90,000 негр. 600 т. креоловъ). | Гутіерець (на 2 года). | Конституція 8 мая 1863 г.; сенатъ—по 3 уполном. отъ шт., всего 27, и палата предств.—1 на 50 тыс.—всего 66 чел. | Богота 50. Картагена 23. Антиокія 20. |
| <i>Венецуэла</i> (дѣл. прежде на 13 пров., а теперь сост. изъ 6 штатовъ). | 17,320 | 1.564,000 (298,000 бѣлыхъ, 480,000 смѣшан., 48,000 негр.-рабовъ, 226,000 индійцевъ). | Фальгонъ. | Констит. 24 дск. 1863 г. продолжаетъ измѣняться; госуд. устр. непрочно. | Каракасъ 50. Ла-Гуайра 15. |
| <i>Экуадоръ</i> (состоялъ изъ 3 штатовъ, а теперь изъ 10 провинцій и Галлапагоскихъ о-въ). | 13,500 | 1.240,300 (600,000 бѣлыхъ, 462,400 индійц., 8,830 негр., 36,500 метисовъ). | Еспиноза (на 4 года). | Конст. 1862 года; сенатъ изъ 15 членовъ и палата предствит.—1 на 30 т. жител. | Кьито 80. Ріобамба 16. Имбабарра 13. |
| <i>Перу</i> (дѣл. на 16 департам.). | 29.993 | 2.500,000 (14% бѣл., 22% метис., 47% инд., 7% негр.). | Игн. Прадо (на 5 лѣтъ). | Конст. 31 августа 1867 г.; сенатъ по 2 чл. отъ пров.—всего 32, и палата предств.—по 1 на 20 т., всего 86 чел. | Лима 100. Каллао 30. Трухилло 15. |
| <i>Боливія</i> (дѣл. на 9 провинц.). | 25,200 | 1.987,352 (въ томъ числѣ 245 т. индійц.). | Далла Каста (на 4 года). | Конгрессъ изъ одной камеры депутатовъ по 4 отъ провинцій, всего 36. | Ла-Пазъ 76. Потози 28. |
| <i>Чили</i> (дѣл. на 14 провинцій). | 6,650 | 2.084.945 (180,000 бѣлыхъ, 260,000 негр. прочіе индійцы и смѣшанные). | Перець (на 5 лѣтъ). | Конст. 1833 года, древнѣйшая въ южной Америкѣ; при презид. госуд. совѣтъ; сенатъ изъ 20 член., на 9 лѣтъ и палата предств.—по 1 на 20 чел.—всего 72 чел. | Сантъ-Яго 115, Вальпарайзо 70, Вальдивія 10. |
| <i>Аргентинскій союзъ</i> (состоитъ изъ 14 штатовъ а въ 1864 г. вкл. Буенось-Айрес. бывш. до 1864 г. особ. респуб.). | 38,890 | 1.661,000 (въ томъ числѣ 170 т. европейц.) | Митре (на 6 лѣтъ). | Конст. 15 мая 1853 г.: 28 сенатор. и 54 депутата. | Буенось-Айросъ 130, Сан-та-Фе 15, Кордова 25, Мендоза 13. |
| <i>Парагвай</i> (дѣл. на 20 отдѣловъ <i>com manda ncias</i>). | 16,577 | 1.337,440 ($\frac{1}{10}$ бѣл., $\frac{6}{10}$ кр., $\frac{2}{10}$ негр. $\frac{1}{10}$ смѣшанныхъ). | Франциск. Лопецъ (по жизни). | Правл. почти диктаторское: презид. самъ назнач. себѣ преемника (въ запечатан. конвертѣ); есть конгрессъ изъ 120 член., но неимѣющей никакого значенія. | Ассунсьонъ 48, Сантъ-Яго дель-Пиларъ 24. |
| <i>Уругвай</i> (наз. <i>Banda oriental del Uruguay</i> , дѣл. на 13 департаментовъ). | 3,375 | 355,695 (изъ нихъ 150 т. бѣлыхъ). | Баттъ (на 4 года). | Констит. 18 іюля 1834 г.: 18 сенат. и 40 депутатовъ. | Монтевидео 45. |

ФИНАНСЫ, ТОРГОВЛЯ И ПУТИ СООБЩЕНИЯ.

| Республики. | Расх. | Долгъ. | Ввозъ. | Вывоз. | Предметы отпуска. | Торгов. флотъ. | | Жел. дороги версть |
|---------------|-------------------------|--------|--------|--------|--|----------------|-------------------|--------------------|
| | Въ милліонахъ руб. сер. | | | | | Число суд. | Вмѣстим. въ тонн. | |
| Нов. Гренада. | 3,6 | 58,6 | 13,3 | 16,7 | Табакъ, золото, кожа, красильн. дерево, каучукъ. Транзитъ черезъ Панамск. переш. около 135 мил. въ годъ. | 100 | 16,000 | 72 |
| Венецуела . | 11,7 | 30 | 8 | 10 | Кофе, какао, индиго, хлопч. бумага, кожа. | . | . | 15 |
| Эквадоръ . | 1,86 | 19,7 | 6,7 | 3,7 | Какао, хлопчатникъ, солом. шляпы, хинная корка, табакъ. | . | . | . |
| Перу . | 28,5 | 71,7 | 18,7 | 47,6 | Гуано (въ 1866 г. 350,912 тон.) селитра, хлопчатн., шерсть, бура, кожи, серебро. | 100 | 24,234 | 84 |
| Боливія . | 3,4 | . | 7,2 | 5,3 | Шерсть, золото, мѣдь, хинная корка. | . | . | . |
| Чили . | 18,7 | 40 | 28,3 | 34,2 | Серебро, мѣдь (16½ мил. р.) хлѣбъ, шерсть мука, кофе. | 38 | 7,000 | 512 |
| Аргентинск. | 13,6 | 44,3 | 39,7 | 38 | Шерсть, кожи, сода, конск. волосъ, сало, рогъ. | 79 | 95,000 | 353 |
| Парагвай . | 3,3 | 44 | 1,5 | 4,8 | Чай (Yerba-maté) на 2.170,000 р. рисъ, сахаръ, маньокъ, лѣсъ, табакъ, кофе. | 398 | 12,358 | 71 |
| Уругвай . | 3,26 | 35 | 16,4 | 13,7 | Кожи, мясо, сало, шерсть, рога. | 37 | 2,828 | . |

ВООРУЖЕННЫЯ СИЛЫ И ФЛОТЪ.

| Республики. | Вооруженныя силы. | Флотъ. |
|----------------|---|--|
| Новая Гренада. | Въ мирное время по штату 2,000 чел., но на лицѣ не болѣе 500; въ военн. время каждый штатъ долженъ выставить 1% своего населенія. | 10 паровыхъ и парусныхъ судовъ. |
| Венецуела . | 5,000 чел. регул. арм. и 12,000 милиціи. | 3 парахода для защиты береговъ. |
| Эквадоръ . | Не содержитъ ни войска, | ни флота. |
| Перу . | Пѣх. 12 батал. по 700 ч. 8,400 Кавал. 4 полка — 300 — 1,200 Артилл. 1 пѣш. и 1 кон. п. 1,000 Итого. . 10,600 | 1 панц. фр. 14 ор. 2 корвета. 28 ор. 3 монитора 8 — 2 канонерк. 4 — 1 башенное 4 — 1 трансп. 4 — 1 фрегатъ. 30 — Всего. 11108 — |

| | | |
|---------------|--|--|
| Боливія. | Въ мирн. время 2,000 чел., но во время войны съ Испанією выставила 3,700. | Не имѣеть берега. |
| Чили . | Корпусъ волонтеровъ въ 3,700 чел. (въ томъ числѣ 400 моряковъ) и милиціи—по спискамъ 29,698 ч. | 14 винтов. пароходовъ съ 120 орудіями. |
| Аргентинская. | 10,700 чел. рег. арм. и 19,867 милиціи и національн. гвардіи; во время войны съ Парагваемъ должна была выставить 30,000, но выставила только 8,000. | 9 пароходовъ и 10 парусныхъ судовъ. |
| Парагвай . | Въ мирное время 15,000 чел.; во время войны противъ Бразиліи, Уругвая и Арг. республ. выстав.: 40 батал. пѣх. по 700 чел. 28,000 32 кавал. полка по 500 » 16,000 и 120 оруд. артил. съ присл. 3,000 <hr/> 47,000 | 3 брига, 21 пароходъ и 15 канонерокъ, изъ коихъ 4 блиндиرو- ванныя. |
| Уругвай. | 2,800 чел. рег. арм. и 20,000 національной гвардіи. | Не имѣеть берега. |

ДЕНЬГИ, ВѢСЫ И МѢРЫ.

Тѣ же, какъ въ Испаніи и въ Мексикѣ; въ Парагвай и Уругвай сверхъ того и бразильскія мѣры, а въ Чили и Эквадорѣ—французская десятичная система.

МАТЕРІАЛЫ.

Tschudi. Reisen durch Südamerika. Leipzig. 1866.

Wappäus. Die republiken von Süd-America, geographisch, statistisch, mit besonderer Berücksichtigung ihrer Production und ihres Handelsverkehrs. Göttingen. 1866.

Registro estadístico de la Republica Arjentina. Tomo primero. Buenos Ayres. 1865, Mateo Paz-Soldan. Geografía de Peru. Lima. 1863.

Новѣйшіе сборники и альманахи.

ПРИБАВЛЕНИЕ КЪ ВООРУЖЕННЫМЪ СИЛАМЪ КИТАЯ.

Послѣ отпечатанія статистики Китая, появилось одно англійское сочиненіе—«The Ever-Victorious Army. A history of the Chinese campaign under Lt Col. C. G. Gordon, C. B. R. E. and of the suppression of the Tai—ping rebellion. By Andrew Wilson; Edinbrough and London, 1868», изъ котораго не лишнимъ будетъ привести нѣкоторыя подробности, объ организованномъ европейцами, китайскомъ отрядѣ, при подавленіи Тай-пингскаго возстанія, опустошавшаго въ теченіе 13 лѣтъ (1850—1864 г.) лучшія китайскія провинціи.

Первая мысль учрежденія дисциплинированныхъ по европейскому образцу китайскихъ войскъ, принадлежитъ американскому авантюристу Варду, собравшему, въ 1860 году, нѣсколько десятковъ европейцевъ и до 3,000 китайцевъ для защиты Шанъ-хая. По смерти Варда, въ 1862 г., командованіе отрядомъ было ввѣрено маіору британской службы Гордону, который и оставилъ о немъ описаніе (*).

Составъ отряда, принаровленный къ мѣстнымъ требованіямъ, можетъ служить на будущее время образцомъ Китаю для организаціи его войскъ, предназначенныхъ къ дѣйствию на обширныхъ низменностяхъ восточной части страны, изрѣзанной каналами и усѣянной укрѣпленными городами и селами.

Численная сила отряда измѣнялась отъ 3,000—5,000 человекъ. Пѣхота раздѣлялась на 5—6 полковъ, по 500 человекъ, подраздѣляемыхъ на 6 ротъ; артиллерія состояла изъ 4-хъ осадныхъ и 2-хъ полевыхъ батарей.

Пѣхота была вооружена преимущественно англійскими гладкоствольными ружьями, но 1 полкъ имѣлъ старые прусскіе штуцера, и сверхъ того, во всѣ части было роздано 300 энфильдскихъ винтовокъ. Артиллерійскія орудія имѣлись слѣдующія:

| | |
|----------------------|---|
| 2—8-ми дюйм. гаубицы | 10—Америк. 12 ф. горн. гаубиць. |
| 4—32 ф. пушки. | 8—4½ дюйм. горн. гаубиць. |
| 3—24 ф. гаубицы. | 14—мѣдныхъ мортирь отъ 14½ до 8 дюйм. кал |
| 12—12 ф. гаубиць. | 6—ракетныхъ станковъ. |

На каждое орудіе состояло отъ 250 до 500 снарядовъ. Большая часть орудій перевозилась на китайскихъ телѣгахъ, но главнымъ перевозочнымъ средствомъ служили лодки, коихъ при отрядѣ было 16. Для прикрытія прислуги отъ выстрѣловъ изъ ружей и пищалей, были устроены щиты изъ ильмоваго дерева, оказавшіеся весьма полезными. Для перехода черезъ многочисленныя каналы, артиллерія возила съ собою доски и имѣла понтонный мостъ въ 150 футовъ длины (системы Blanchard); пѣхота имѣла бамбуковыя лѣстницы съ привязанными къ нимъ настилочными досками.

(*) Указомъ императора, утверждавшимъ назначеніе Гордона, было между прочимъ постановлено, что отрядъ причисляется къ войскамъ провинціи Цзянь-су и подчиняется губернатору этой провинціи; но во внутреннемъ управленіи командиръ былъ совершенно независимъ.

Штабъ отряда и штабы отдѣльныхъ частей были слѣдующіе:

| | Жалованья въ мѣсяць. | | Жалованья въ мѣсяць. |
|------------------------------|-------------------------|-----------------------------|-------------------------|
| Глав. начальн. (цунъ-бинъ) | 160 ф. ст. | Главный профось | 70 ф. ст. |
| Его помощникъ | 80 » | Адъютантъ | 40 » |
| Генераль-адъютантъ | 70 » | Бригадъ-маіоръ | 60 » |
| Генераль-квартирмейстеръ | 70 » | Медики по | 60 » |
| Главный медикъ | 80 » | Коммиссаріатскіе офицеры. | 60 » |
| Казначей | 60 » | Смѣтрители магазин. и т. п. | 60 » |
| 2 адъютанта, по | 60 » | | |

| Штабъ пѣхотныхъ полковъ. | Въ мѣсяць. | | | Штабъ артиллерійскихъ батарей. | Въ мѣсяць. | | |
|--------------------------------|------------|----|----|-----------------------------------|------------|----|----|
| | Ф. с. | Ш. | П. | | Ф. с. | Ш. | П. |
| <i>Европейцы.</i> | | | | <i>Европейцы.</i> | | | |
| 1 Полковн. или подполковн. | 75 | . | 85 | 1 Командиръ (капитанъ) . | 50 | . | |
| 1 Маіоръ | 60 | . | 70 | 1 Второй капитанъ | 45 | . | |
| 1 Капитанъ-адъютантъ | 50 | . | | 2 Поручикакажд. | 35 | . | |
| 6 Капитановъкажд. | 42 | . | | 1 Сержантъ» | 20 | . | |
| 6 Поручиковъ» | 30 | . | | <i>Китайцы.</i> | | | |
| <i>Китайцы.</i> | | | | 1 Сержантъ знаменщикъ | 4 | 10 | 6 |
| 6 Сержант.-знаменщ. кажд. | 4 | 0 | 0 | 6 Сержантовъкажд. | 3 | 15 | 0 |
| 12 Сержантовъ» | 3 | 0 | 0 | 12 Капраловъ» | 3 | 0 | 0 |
| 24 Капрала» | 2 | 10 | 0 | 120—150 Рядовыхъ» | 2 | 0 | 0 |
| 480 Рядовыхъ» | 1 | 17 | 6 | | | | |

Весьма существенную часть отряда составляла рѣчная флотилія пароходовъ и китайскихъ канонирскихъ лодокъ. Пароходовъ было въ разное время отъ 1-го до 4-хъ. Изъ нихъ наиболѣе дѣйствовалъ пароходъ «Нyson», желѣзный, въ 90 ф. длины, вооруженный 32 фунтов. орудіемъ на поворотной платформѣ и 12 ф. гаубицею. Палуба была прикрыта деревянною стѣнкою въ 6 ф. вышины, а машина имѣла особое прикрытіе; команда состояла изъ 3-хъ европейцевъ и 34 китайцевъ. Китайскія лодки (иногда до 50 штукъ, имѣли около 40 ф. длины, 10 ф. ширины и 2 ф. осадки; на каждой было по два китайскихъ орудія (одно 6 ф. и одно 9 ф.), и по 10 человекъ команды. Лодки употреблялись для стрѣльбы картечью, но главнымъ образомъ для перевозки войскъ и нечаянныхъ нападений. Снимая мачты, онѣ двигались незамѣтно по безчисленнымъ каналамъ и подходили скрытно къ непріятельскимъ позиціямъ.

Въ городахъ люди продовольствовались сами, но въ полѣ получали, сверхъ жалованья, суточные деньги. Жалованье выдавалось помѣсячно, китайскимъ чиновникомъ изъ китайскихъ таможенныхъ сборовъ. Во время командованія Варда, за каждый взятый городъ онъ получалъ отъ 15 до 20 ф. ст.; цѣна условливалась заранее. Отрядъ дисциплинированныхъ китайцевъ во все время его существованія, съ сентября 1861 г. до 1864 г., обошелся въ 1.800,000 ф. ст., т. е. около 11,300,000 р. с. Обмундированіе имѣло европейскій покррой. Обученіе производилось по уставу англійскихъ войскъ, но ограничивалось самыми простыми построениями. Наказанія полагались: для европейцевъ только исключеніе изъ службы, для китайцевъ же—бамбуковыя палки, а за бунтъ смертная казнь; первое случалось очень рѣдко, послѣднее было употреблено только два раза.

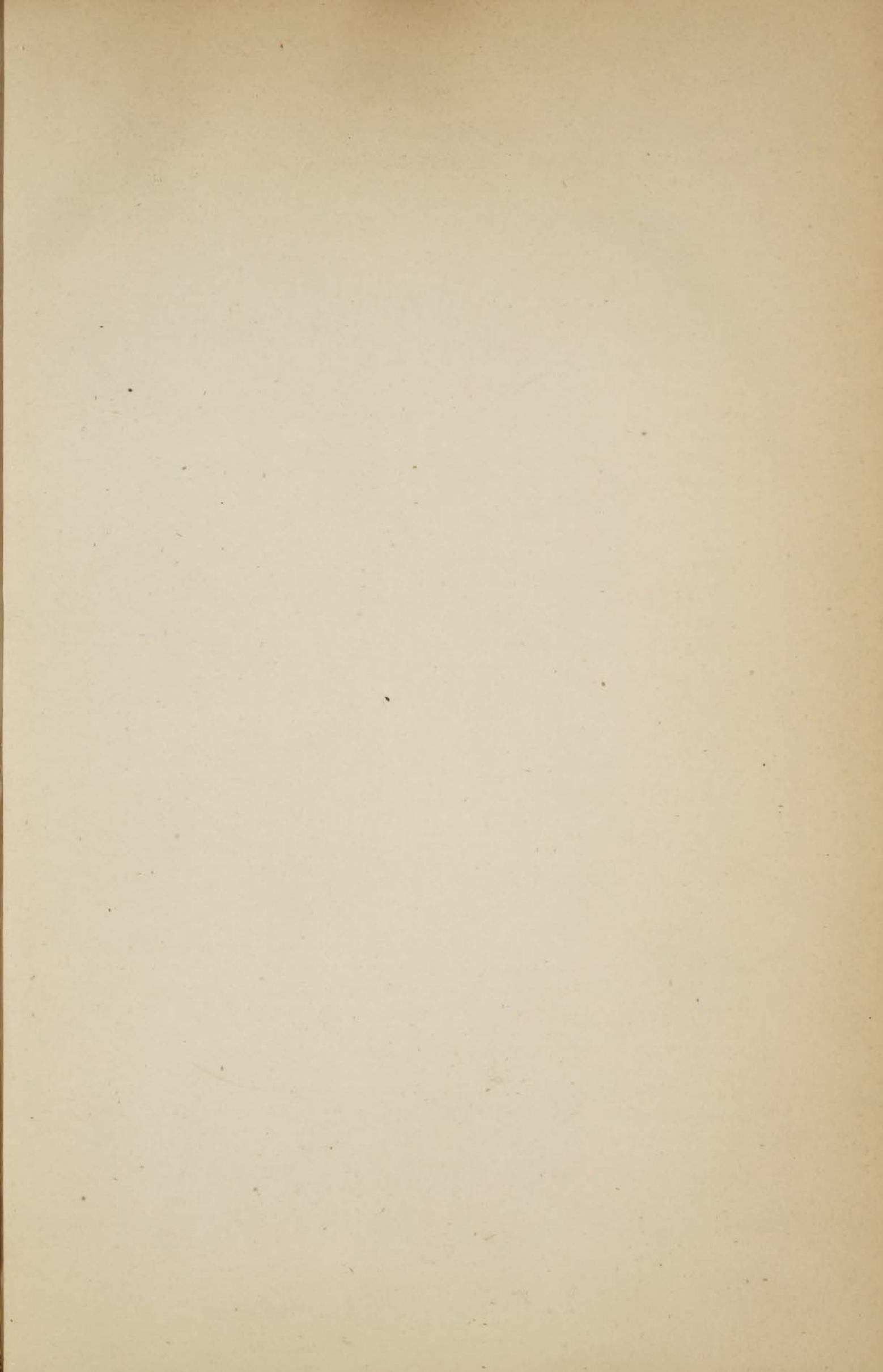

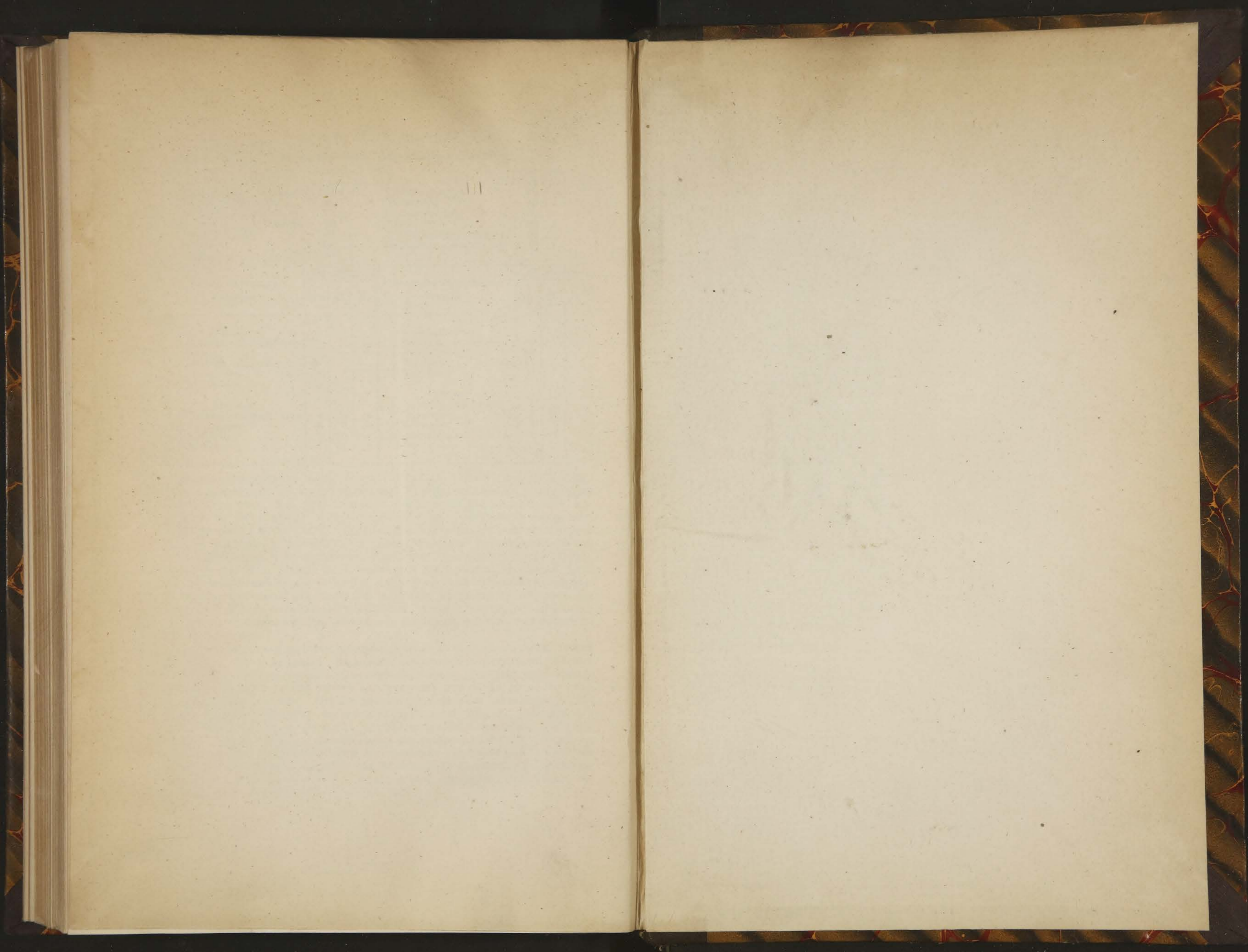

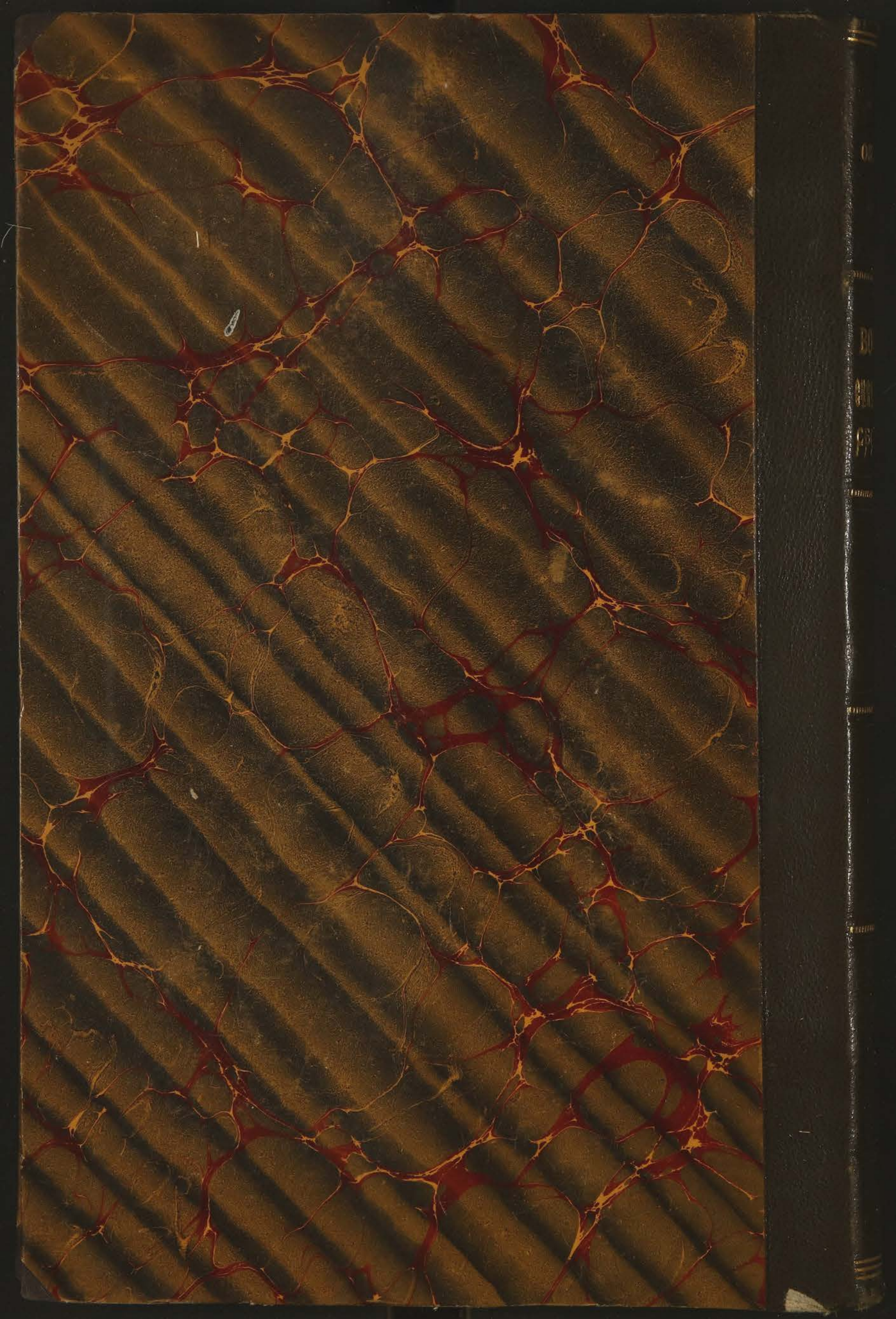

ОБРУЧЕВЪ

ВОЕННО

СТАТИСТИКА

СБОРНИКЪ

3