

10631

1887

ЛИБИНЪ

СБОРНИКЪ
СТАТИСТИЧЕСКИХЪ СВЕДѢНІЙ
О
ГОРНОЗАВОДСКОЙ ПРОМЫШЛЕННОСТИ
РОССІИ
ВЪ 1887 Г.

ШЪ

ВЪ

ВЪ

ВЪ

ВЪ

ВЪ

ВЪ

ВЪ

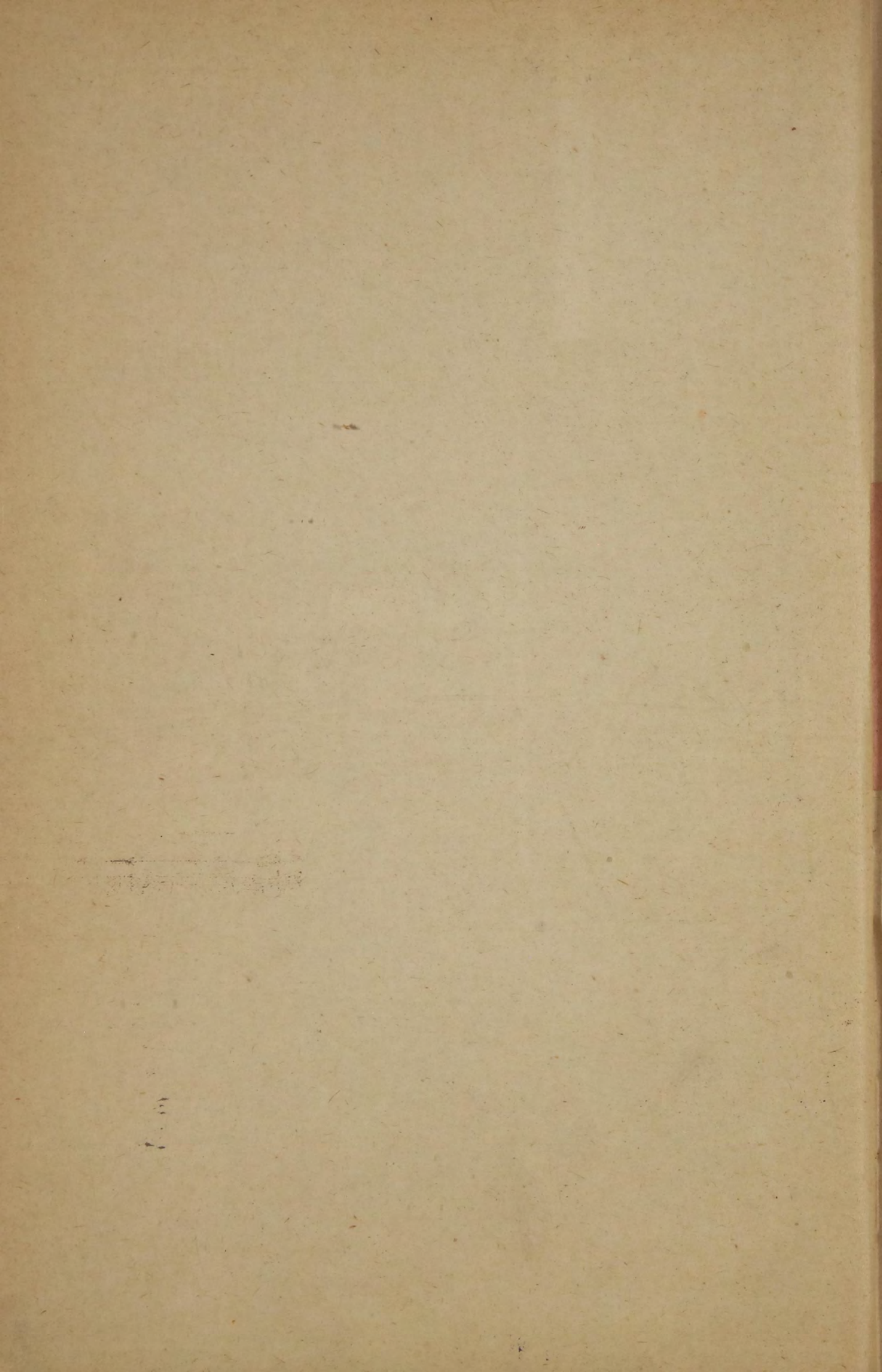

10631
СБОРНИКЪ ~~7182~~

СТАТИСТИЧЕСКИХЪ СВѢДѢНІЙ

О

ГОРНОЗАВОДСКОЙ ПРОМЫШЛЕННОСТИ

РОССІИ

ВЪ 1887 ГОДУ.

ПО ОФИЦИАЛЬНЫМЪ ИСТОЧНИКАМЪ

СОСТАВИЛЪ

С. КУЛИБИНЪ.

ИСП. ОБ. СЕКРЕТАРЯ ГОРНАГО УЧЕНАГО КОМИТЕТА.



С.-ПЕТЕРБУРГЪ.

Типографія Е. Евдокимова. Б. Итальянская ул., № 11.

1890.

к

Печатано по распоряженію Горнаго Ученаго Комитета.

66293

О П Е Ч А Т К И.

Стр.	Въ графѣ.	Строка.	Напечатано.	Слѣдуетъ читать.
56	Кому принадл.	Принскъ № 818	Крапенникову	Крашенинникову.
—	—	» № 819	Крапенниковой	Крашенинниковой.
59	Промывальн. устройства.	» № 843	2 п. бѣг. 1 вашг.	2 п. бѣг. 3 вашг.
60	Кому принадл.	» № 857	Наслѣдн. Домополова	Наслѣдн. Долгополова.
62	» »	» № 885	Гуркевичу	Гурьевичу.
64	» »	» № 926	К ^о ... Казаневыхъ...	К ^о ... Казанцевыхъ....
73	—	» № 1037	Старательскій	Старательскаго.
82	Кому принадл.	» № 1170	Бевду . . .	Беваду . . .
150	Дѣйств. заводы	» № 28	Питкаранскій	Питкарантскій.
165	В ы н о с к а	в н и з у	с т р а н и ц ы у н и	ч т о ж а е т с я.
175	Выволоч. соли	№ 64	245, 31	245,431
185	Дѣйств. заводы	№ 6	Гудронныд	Гудронный.
208	Въ томъ числѣ лѣсовъ	итогъ по Владимірск. губ.	32,710	32,730
224	Дѣйств. рудн.	№ 16	. . . (. . . Гороблад. окр.).	. . . (. . . Гороблагодатск. окр.).
225	» »	№ 39	. . . (. . . Бюгодатный)	. . . (. . . Благодатный)
242	Дѣйств. заводы	Передъ № 91	пропущень заголовокъ:	Радомской. 2-го окр.
363	Всего готоваго	Послѣ № 170 итогъ по Куопіосской губ.	9,713	99,713

Въ Общемъ Обзорѣ на стр. XXXXVIII ко всему сказанному относительно изготовленія *чугунныхъ артиллерійскихъ снарядовъ* слѣдуетъ еще добавить, что на Каменскомъ заводѣ (на Уралѣ) было отлито прямо изъ доменной печи 19,000 п. (10,000 шт.) чуг. снарядовъ.

O R E P A T H

No.	Author	Title	Year
1
2
3
4
5
6
7
8
9
10
11
12
13
14
15
16
17
18
19
20
21
22
23
24
25
26
27
28
29
30
31
32
33
34
35
36
37
38
39
40
41
42
43
44
45
46
47
48
49
50

It is found that the *ZZZZ* is very common in the ...
 near 10,000 ft (10,000 ft) ...

ОГЛАВЛЕНІЕ.

Общій обзоръ.

	СТРАН.
Золото	VII
Платина	XIII
Монета	»
Серебро	XIV
Свинець	XV
Мѣдь	XVI
Цинкъ	XVIII
Олово	XIX
Кобальтъ	»
Ртуть	XX
Марганцовыя руды	»
Ископаемый уголь	XXII
Употребленіе топлива на русскихъ желѣзныхъ дорогахъ	XXX
Нефть и ея продукты	XXXIII
Произведенія желѣзной промышленности	XXXV
Поваренная соль	L
Глауберова соль	LV
Сѣра	»
Фарфоровая глина	LVI
Фосфориты	LVII
Статистика рабочихъ	LVIII
Несчастные случаи	LX
Механическіе двигатели	LXIII
Внутренняя торговля предметами Горнозаводскаго промысла	»
Внѣшняя торговля	LXXXI
Потребленіе предметовъ Горнозав промысла	LXXXVI
Горнозаводскія Товарищества	LXXXVII
Нововведенія и усовершенствованія	LXXXVIII

	СТРАН.
Золото	2
Платина	126
Золотосплавочныя Лабораторіи	134
Дѣятельность С.-Петербургскаго Монетнаго двора	135
Добыча серебро-свинцовыхъ рудъ	138
Выплавка серебра и свинца	140
Добыча мѣдныхъ рудъ	142
Выплавка мѣди	146
Олово	150
Добыча цинковыхъ рудъ	152
Выплавка и прокатка цинка	154
Ртуть	»
Марганцовыя руды	156
Кобальтовыя руды	158
Ископаемый уголь	159
Поваренная соль	172
{ каменная	172
{ самосадочная	173
{ выварочная	178
Глауберова соль	182
Сѣра	»
Фосфориты	183
Фарфоровая глина	184
Асфальтъ	185
Сырая нефть ✓	186
Перегонка и обработка нефти	196
Общія свѣдѣнія о заводахъ чугуноплавильныхъ, желѣзодѣлательныхъ и стальныхъ	198
Желѣзныя руды	224
Чугунъ	234
Желѣзо	248
Сталь	264
Металлическія издѣлія	268
Взрывчатые вещества	282
Несчастные случаи	290
Несчастные случаи на рудникахъ	302
» » » заводахъ	308

ОБЩІЙ ОБЗОРЪ.

Золото. Въ 1887 году во всей Россійской Имперіи было промыто 1.350.176,508 пудовъ золотосодержащихъ песковъ и рудъ, причемъ получено:

Розсыпного золота . . . 1964 п. 16 ф. 29 з. 35 д.
Жильного золота . . . 163 „ 25 „ 88 „ 27¹/₂ „

Всего . . . 2128 п. 2 ф. 21 з. 62¹/₂ д.

то есть на 85 п. 38 ф. 12 з. 4¹/₂ доли болѣе, чѣмъ въ 1886 году.

Слѣдующая таблица показываетъ сравнительную добычу золота по главнымъ золотопромышленнымъ округамъ:

	Добыто въ 1887 г.				Болѣе противъ 1886 г.				Менѣе противъ 1886 г.				
	Пуд.	Фун.	Зол.	Дол.	Пуд.	Фун.	Зол.	Дол.	Пуд.	Фун.	Зол.	Дол.	
Розсыпного золота.													
Въ Пермской губ.	329	17	84	46	23	28	60	80	—	—	—	—	
» Оренбургской губ.	189	39	38	83	36	30	—	82	—	—	—	—	
» Маріинскомъ окр.	36	21	25	51	—	—	—	—	—	7	91	77	
» Алтайскомъ окр.	87	36	42	21	8	22	4	58	—	—	—	—	
» Семипалатинск. и Акмолинск. обл.	18	24	1	94	4	12	33	27	—	—	—	—	
» Ачинскомъ, Минусинскомъ и Красноярск. округахъ.	51	28	46	35	—	—	—	—	1	10	12	82	
» Енисейскихъ окр.	218	20	76	84	10	14	72	5	—	—	—	—	
» Нерчинскомъ. {	Частные	77	37	28	72	—	—	—	—	13	25	34	76
		Каб. Е. И. В.	82	15	60	25	—	—	—	9	12	63	7
» Олекминскомъ окр.	451	7	38	43 ¹ / ₂	—	—	—	—	15	25	36	36 ¹ / ₂	
» Амурской обл.	355	22	87	62 ¹ / ₂	10	7	25	33 ¹ / ₂	—	—	—	—	
» Приморской обл.	6	33	53	92	—	—	—	—	4	36	5	4	
» прочихъ округахъ Вост. Сибири.	57	14	62	74	7	34	68	10	—	—	—	—	
» Финляндіи	—	16	53	—	—	4	88	56	—	—	—	—	
	1,964	16	29	35	56	37	13	69	—	—	—	—	

	Добыто въ 1887 г.				Болѣе противъ 1886 г.				Менѣе противъ 1886 г.			
	Пуд.	Фун.	Зол.	Дол.	Пуд.	Фун.	Зол.	Дол.	Пуд.	Фун.	Зол.	Дол.
Жильнаго золота.												
Въ Пермской губерніи	36	15	24	32	3	16	—	49	—	—	—	—
» Оренбургской губ.	93	37	73	25 ^{1/2}	25	27	64	90 ^{1/2}	—	—	—	—
» Алтайскомъ окр. (Каб. Е. И. В.).	6	27	13	—	—	18	53	24	—	—	—	—
» Енисейскихъ округахъ	7	22	84	18	2	3	38	12	—	—	—	—
» Нерчинскомъ округѣ	19	2	85	48	—	—	—	—	2	24	62	48
Итого	163	25	88	27^{1/2}	29	—	94	31^{1/2}	—	—	—	—
Всего	2,128	2	21	62^{1/2}	85	38	12	4^{1/2}	—	—	—	—

Изъ вышеприведенной таблицы видно, что добыча золота въ 1887 году значительно возрасла въ сравненіи съ предшествовавшимъ годомъ. Возрастаніе это въ одинаковой степени относится, какъ къ добычѣ рассыпнаго золота, такъ и жильнаго. Это обстоятельство слѣдуетъ приписать преимущественно увеличенію цѣны золота, между тѣмъ какъ паденіе курса нисколько не отозвалось на стоимости рабочихъ рукъ и припасовъ. Особенныхъ открытій въ этомъ году сдѣлано не было.—Уменьшеніе добычи золота наблюдалось только въ Восточной Сибири, а именно: въ Олекминскомъ округѣ Якутской обл., Нерчинскомъ округѣ (Забайк. обл.), въ Приморской обл., а также въ округахъ Ачинскомъ и Минусинскомъ (незначительное). Въ Мариинскомъ округѣ Западной Сибири хотя и замѣчается нѣкоторое, весьма впрочемъ слабое, уменьшеніе количества добытаго золота, но уменьшеніе это нисколько не повліяло на общее возрастаніе въ Зап. Сибири добычи этого металла. Количество промытыхъ песковъ и обработанныхъ золотосодержащихъ рудъ на всѣхъ приискахъ достигло 1.350 милліоновъ пудовъ, т.-е. было на 111 милліоновъ болѣе, чѣмъ въ 1886 году, на 186 милліоновъ болѣе, чѣмъ въ 1885 году и на 149 мил. болѣе, чѣмъ въ 1884 году. Среднее содержаніе обработанныхъ песковъ и рудъ обошлось 58 долей во 100 пудахъ, тогда какъ въ 1886 году оно было 61^{1/2} дол., въ 1885 г.—64 доли и въ 1884 году—69^{5/16} доли. Отсюда видно, что увеличеніе добычи золота произошло отъ усиленія работъ. На это же указываетъ и то, что число работавшихъ приисковъ значительно возрасло, а именно дошло до 1,681, тогда какъ въ 1886 году оно было 1,446, въ 1885 году 1,363 и въ 1884 году 1,306 приисковъ.

Добыча золота въ 1887 году по губерніямъ и областямъ распредѣлялась слѣдующимъ образомъ:

а) Розсыпного золота.

Въ Пермской губерніи	329	пуд.	17	фун.	84	зол.	46	долей
„ Оренбургской губерніи	189	„	39	„	38	„	83	„
„ Томской губерніи	124	„	17	„	67	„	72	„
„ Семипалатинской области	12	„	4	„	75	„	19	„
„ Акмолинской области	6	„	19	„	22	„	75	„
„ Енисейской и Иркутской губ.	292	„	19	„	62	„	16	„
„ Забайкальской области	195	„	17	„	21	„	6	„
„ Якутской области	451	„	7	„	38	„	43 ¹ / ₂	„
„ Амурской области	355	„	22	„	87	„	62 ¹ / ₂	„
„ Приморской области	6	„	33	„	53	„	92	„
„ Лапландіи	—	„	16	„	53	„	—	„

б) Жильнаго золота.

Въ Пермской губерніи	36	пуд.	15	фун.	24	зол.	32	дол.
„ Оренбургской губерніи	93	„	37	„	73	„	25 ¹ / ₂	„
„ Томской губерніи	6	„	27	„	13	„	—	„
„ Енисейской губерніи	7	„	22	„	84	„	18	„
„ Забайкальской области	19	„	2	„	85	„	48	„

Рабочихъ въ 1887 году задолжалось:

На Уральскихъ приискахъ	46,339	чел.
Въ Западной Сибири	11,616	„
„ Восточной Сибири	24,203	„
„ Финляндіи (Лапландіи)	79	„

Всего. . . 82,237 чел.

За послѣднія 10 лѣтъ общая добыча золота измѣнялась слѣдующимъ образомъ:

[На приискахъ.	1878	1879	1880	1881	1882	1883	1884	1885	1886	1887
	П у д о в ъ.									
Кабинетскихъ	156	131	135	107	99	101	91	61	103	95
Восточн. Сибири	1,753	1,730	1,784	1,523	1,530	1,458	1,477	1,297	1,253	1,247
Западн. Сибири	134	144	146	126	121	129	124	126	125	136
На Уралѣ	529	626	576	487	456	493	486	531	560	650
Въ Финляндіи	¹ / ₄	¹ / ₂	1	1 ¹ / ₄	1	¹ / ₂	—	³ / ₄	¹ / ₃	¹ / ₃
	2,572 ¹ / ₄	2,631 ¹ / ₂	2,642	2,244 ¹ / ₄	2,207	2,181 ¹ / ₂	2,178	2,015 ³ / ₈	2,042	2,128

Сравнительная же добыча жильного золота за послѣдніе пять лѣтъ видна изъ слѣдующей таблицы.

	Добыто жильного золота.							
	Въ Сибири.				На Уралѣ.			
	Пуд.	Фун.	Зол.	Дол.	Пуд.	Фун.	Зол.	Дол.
Въ 1883 году	9	20	84	24	77	14	45	52
» 1884 »	19	38	14	86	71	11	28	65
» 1885 »	18	36	37	90	91	7	88	54
» 1886 »	33	15	57	78	101	9	32	14
» 1887 »	33	12	86	66	130	13	1	57 ^{1/2}

Въ таблицы добычи золота не вошли прииски Уссурийскаго края и островъ „Аскольдъ“, Приморской области. Точныхъ свѣдѣній о золотопромышленности въ этихъ мѣстностяхъ не имѣется, да и не можетъ быть получено. Наибольшая часть золота тайно добывалась китайскими манзами и увозилась въ Китай. По малой населенности края учредить надлежащій надзоръ представляется невозможнымъ. По донесенію горнаго инженера Оранскаго на двухъ приискахъ этого края, Еленинскомъ и Основательномъ добыто золота: на Еленинскомъ 11 зол. 24 доли, и Основательномъ 1 ф. 51 зол. 73 доли; а всего 1 ф. 63 зол. 1 д. Работа производилась на первомъ корейцами, а на второмъ китайцами. Количество промытыхъ песковъ и ихъ содержаніе врядъ ли можетъ быть точно; на Еленинскомъ оно показано 30,750 пуд., а на Основательномъ 29,900 пуд. ¹⁾

Отчеты золотосплавочныхъ лабораторій показываютъ, что въ 1887 г. было получено 2,058 п. 8 ф. 70 з. 46 д. лигатурнаго золота, въ коемъ заключалось 1,881 п. 13 ф. 95 з. 80 д. химически чистаго золота. Кромѣ того въ выплавленномъ серебрѣ по пробамъ, заключалось еще 16 п. 20 ф. 52 з. 21 д. хим. чист. золота. Такимъ образомъ:

Все количество полученнаго въ 1887 году химически чистаго золота можно считать равнымъ 1,897 п. 34 ф. 52 зол. 5 дол.

¹⁾ Въ свѣдѣніяхъ относительно промывальныхъ устройствъ въ Восточной Сибири упоминаются въ таблицахъ «Американки» и «Кулибинки». «Американка»—это промывальный станокъ соединенный съ болѣе или менѣе длиннымъ желобомъ, на которомъ настилаются рогожки. «Кулибинка» представляетъ собою два (или болѣе) параллельныхъ длинныхъ шлюза съ раздѣленіемъ гальки по крупности зерна. Шлюзы покрыты сплошь улавливающими золото рѣшетками: главный—желѣзными, боковые—деревянными. Американки служатъ для небольшой промывки; Кулибинки же, примененныя впервые К. А. Кулибинымъ въ Міасѣ, служатъ для большой, капитальной работы; на нихъ можно мыть до 60,000 пуд. песку въ одну смѣну.

Заявки новыхъ мѣсторожденій.

1) Въ Восточной Сибири.

Въ 1887 году выдано дозволильныхъ свидѣтельствъ на право золотопромышленности—439 (въ 1886 г.—296).

Сдѣлано заявокъ и отмежевано золотосодержащихъ площадей изъ числа заявленныхъ въ 1887 году и предшествовавшихъ годахъ; по округамъ:

НАЗВАНІЕ ОКРУГОВЪ.	Число заявокъ.	Отмежевано площадей.	Утверждено межевыхъ актовъ.
По Ачинскому	18	7	14
» Минусинскому	40	12	12
» Красноярскому	5	—	7
» Енисейскому.	151	49	97
» Канскому и Нижнеудинскому	1	4	10
» Иркутскому	4	—	1
» Киренскому	5	3	9
» Олекминскому	86	17	42
» Верхнеудинскому	7	3	9
» Баргузинскому	38	15	20
» Нерчинскому.	33	15	15
» Селенгинскому	—	—	1
» Троицкосавскому	1	—	—
» Амурской области	117	18	24
» Приморской области	6	—	4
Итого	512	143	265
Въ 1886 году было	458	134	168

Въ теченіи 1887 года, по постановленіямъ Горнаго Отдѣленія Главнаго Управленія Восточной Сибири и по журналамъ Совѣта сего Управленія, зачислено въ казну пріисковъ: а) по отказу отъ владѣнія — 80; б) за невзносъ десятинной подати — 48 и в) за неисполненіе правилъ золотопромышленнаго устава—109; а всего 237 пріисковъ.

Въ продажу съ торговъ назначалось пріисковъ — 292; продано—123.

2) Въ Западной Сибири.

Выдано дозволильныхъ свидѣтельствъ на поиски и разработку мѣсторожденій золота—98 (въ 1886 г.—102).

Сдѣлано заявокъ и отмежевано золотосодержащихъ площадей:

НАЗВАНІЕ ОКРУГОВЪ.	Число заявокъ.	Отмежевано площадей.	Утверждено межевыхъ актовъ.
Въ Маріинскомъ	30	9	5
» Алтайскомъ	9	2	—
» Семипалатинской области	18	6	6
» Акмолинской области	15	2	2
Итого	72	19	13
Въ 1886 году было	64	12	35

Въ теченіи 1887 г. зачислено въ казну (въ Акмолинск. обл.) 6 приисковъ.

Въ продажу съ торговъ назначалось—22; продано—16 приисковъ.

3) На Уралѣ.

Въ 1887 г. подано заявокъ и отмежевано площадей:

НА КАКИХЪ ЗЕМЛЯХЪ.	Число заявокъ.	Отмежевано площадей.
Казенныхъ заводовъ Гороблагодатскаго окр.	68	37
Вагранской дачи	21	4
Лялинской № 189 дачи	3	4
} Управленія Госуд. Имуществъ.		
Казенн. заводовъ бывшаго Екатеринбургскаго окр.	47	37
Государств. Имуществъ въ Ирбитскомъ уѣздѣ	2	—
Оренбургскаго казачьяго войска	218	65
Казенной Тептярско-Учалинской дачи	4	—
„ Ахуновской-Мещеряжеской дачи	1	3
Башкиръ-вотчинниковъ	—	10
Итого	364	160

Утверждено межевыхъ актовъ—63.

Зачислено по разнымъ причинамъ въ казну 30 приисковъ (Оренб. окр.)

Платина. Въ 1887 году добыто сырой платины—269 п. 4 ф. 92 доли, т. е. болѣе противъ 1886 года на 5 пуд. 22 фун. 30 зол. 86 дол.

Платина попрежнему добывалась исключительно въ Пермской губерніи, на Уралѣ. Наибольшая добыча ея сосредоточивалась на приискахъ Гороблагодатскаго округа (141 п. 6 ф. 25 з. 91 д.), на приискахъ Нижне-Тагильскихъ заводовъ (83 п. 28 ф. 93 з. 24 д.) и на Крестовоздвиженскихъ промыслахъ (41 п. 14 ф. 77 з.) и небольшія лишь количества добыты въ дачахъ Вагранской, Николае-Павдинской и въ Богословскомъ округѣ.

Слѣдующая таблица показываетъ добычу сырой платины за послѣднее десятилѣтіе:

Въ 1878 году добыто платины	126	пуд.	13	фун.	
„ 1879 „ „ „	138	„	10	„	„
„ 1880 „ „ „	179	„	36	„	„
„ 1881 „ „ „	182	„	10	„	„
„ 1882 „ „ „	249	„	11	„	„
„ 1883 „ „ „	215	„	33	„	„
„ 1884 „ „ „	136	„	24	„	„
„ 1885 „ „ „	158	„	8	„	„
„ 1886 „ „ „	263	„	21	„	„
„ 1887 „ „ „	269	„	4	„	„
Среднее . . .	191	„	37	„	„

Такимъ образомъ добыча платины въ 1887 году превышаетъ среднюю добычу за десятилѣтіе на 77 п. 7 ф. и въ отдѣльности добычу каждаго изъ этихъ десяти лѣтъ.

Разсматривая добычу въ отчетномъ году по отдѣльнымъ мѣстностямъ, найдемъ, что она усилилась на Нижне-Тагильскихъ и Крестовоздвиженскихъ промыслахъ и въ дачѣ Богословскихъ зав., въ дачахъ же Гороблагодатской, Вагранской и Николае-Павдинской добыча понизилась, весьма впрочемъ мало.

Монета. На С.-Петербургскомъ монетномъ дворѣ въ 1887 году было.

	На сумму рублей металлическихъ.
Выдѣлано монеты: <i>золотой</i>	25,510,095
<i>серебряной</i>	1,500,033 ³ / ₄
<i>мѣдной</i>	100,000 ¹ / ₂
Всего	27,110,129 ¹ / ₄

Въ послѣднее пятилѣтіе количество различныхъ сортовъ монеты, приготовленной на С.-Петербургскомъ монетномъ дворѣ, измѣнялось слѣдующимъ образомъ:

Было выдѣлано монеты на сумму рублей:

	1883	1884	1885	1886	1887
Золотой.	25.119,054	26.802,088	18.126,210	27.055,175	25.510,095
Серебрян. банковской. . .	556,311	425,519	564,091	510,551	500,022
» размѣнной.	1.000,004	1.000,006	1.200,053	1.000,002	1.000,011
Мѣдной.	299,852	100,000	100,000	100,000	100,000

Серебро. Въ 1887 году серебро получалось на 12 заводахъ, изъ которыхъ 11 занимались специально серебро-свинцовой плавкой, а 12-ый, Питкарантскій, получалъ этотъ металлъ попутно при извлеченіи мѣди изъ рудъ мокрымъ путемъ ¹⁾.

Всего было проплавлено 1.586,755 пудовъ серебро-свинцовыхъ рудъ, причемъ **выплавлено бликового серебра—938 п. 34 ф. 19 з.**, т. е. болѣе чѣмъ въ предшествовавшемъ году на 128 п. 23 ф. 94 з.

Количество выплавленного бликового серебра распредѣлялось слѣдующимъ образомъ по заводамъ:

Алтайскаго округа (Томск. губ.).	661 п. 38 ф. 11 з.
Нерчинскомъ (Забайк. обл.).	51 „ 24 „ 85 „
Алагирскомъ (въ Терской обл. на Кавказѣ).	32 „ 17 „ 17 „
Киргизской степи (Семипал. обл.)	171 „ 16 „ 23 „
Питкарантскомъ (Выборгск. губ.).	21 „ 17 „ 75 „

Наибольшую производительностью отличались въ 1887 (какъ и въ предшествовавшемъ) году слѣдующіе заводы Алтайскаго округа: *Павловскій* выплавившій 144 п. 36 ф. 48 з. бликового серебра, *Змѣевскій*, давшій 138 п. 12 ф. 83 з. того-же металла, и *Барнаульскій*, производительность котораго равнялась 133 п. 36 ф. 92 з. бликового серебра; за этими заводами по производительности слѣдовалъ заводъ Попова при Царево-Александровскомъ рудникѣ (Семипалатинской области), на которомъ было получено 132 п. 9 ф. 14 з. бликового серебра.

Въ выплавленномъ бликовомъ металлѣ, судя по заводскимъ пробамъ, заключалось *химически-чистаго серебра—876 п. 31 ф. 59 з. 15 д.*; если же прибавить къ этому вѣсь химически-чистаго серебра, заключавшагося въ лигатурномъ золотѣ (какъ это видно изъ отчетовъ золотосплавочныхъ лабо-

¹⁾ Слѣдуетъ, кромѣ того замѣтить, что изъ числа 11 заводовъ на трехъ—Царево-Александровскомъ, Иоанно-Богословскомъ и Крещенскомъ—велась лишь опытная плавка.

раторій), равный 166 п. 7 ф. 42 з. 18 д., то въ 1887 году производительность химически-чистаго серебра выразится цифрою 1,042 п. 39 ф. 5 з. 33 д.

Изъ сказаннаго усматривается, что большая часть серебра получается у насъ въ видѣ самостоятельнаго продукта, почему и цифра производительности этого металла въ Россіи зависитъ главнымъ образомъ отъ большей или меньшей выплавки бликоваго серебра, измѣненіе которой за послѣднее десятилѣтіе видно изъ слѣдующей за симъ таблицы:

Было выплавлено бликоваго серебра пудовъ:

НА ЗАВОДАХЪ.	1878	1879	1880	1881	1882	1883	1884	1885	1886	1887
Алтайскаго округа.	617	618	507	463	397	368	492	536	613	662
Нерчинскаго »	46	50 ^{1/2}	50	55	50	50 ^{1/2}	53	52	53	52
На Кавказѣ.	36	28 ^{1/2}	31	30	35 ^{1/4}	30 ^{1/2}	34	34	31	32 ^{1/2}
» Уралѣ	—	—	29	28	6 ^{3/4}	1 ^{1/4}	—	—	—	—
Въ Киргизской степи.	—	—	—	—	—	3 ^{3/4}	11	35	84	171
Въ Финляндіи	—	—	—	—	—	—	—	30	29	21 ^{1/2}
Всего	699	697	617	576	489	450	590	687	810	939

Изъ таблицы этой видно, что упадокъ выплавки серебра до 1883 г. и начавшееся съ 1884 г. повышеніе послѣдней зависѣли главнымъ образомъ отъ дѣятельности заводовъ Алтая, который является самымъ крупнымъ производителемъ серебра въ Россіи. Нельзя также не замѣтить, что за послѣдніе два года въ общемъ увеличеніи производительности даннаго металла начали играть не малую роль заводы Киргизской степи. Въ отчетномъ году первые изъ названныхъ заводовъ дали бликоваго серебра на 49 п. болѣе противъ 1886 г., а послѣдніе увеличили свою производительность на 87 п. (т. е. болѣе чѣмъ вдвое).

Свинецъ въ Россіи получается почти исключительно въ видѣ побочнаго продукта при плавкѣ серебро-свинцовыхъ рудъ на сереброплавильныхъ заводахъ, вслѣдствіе чего главнымъ производителемъ этого металла является Алтайскій округъ. Въ качествѣ самостоятельнаго продукта свинецъ получался только на одномъ Туркестанскомъ заводѣ, построенномъ купцомъ Н. И. Ивановымъ, но уже въ 1886 году прекратившемъ свое дѣйствіе, начавшееся въ 1882 г. ¹⁾.

¹⁾ Прекращеніе дѣятельности произошло вслѣдствіе запрещенія производить рубку лѣса, которая способствовала обмелѣнію рѣкъ.

Всего въ 1887 году въ Россіи было **выплавлено свинца 60,428 пудовъ**. Въ этомъ числѣ на заводахъ:

	пудовъ.
Алтайскаго округа	31,117
Нерчинскаго	8,356
Алагирскомъ (на Кавказѣ)	9,592
Киргизской степи (Семипалат. обл.).	11,363

За послѣднее десятилѣтіе производительность свинца въ Россіи измѣнялась слѣдующимъ образомъ:

ВЪ КАКОМЪ ГОДУ.	Выплавлено свинца, пудовъ.
1878	85,281
1879	82,842
1880	69,947
1881	60,218
1882	34,957
1883	33,164
1884	38,600
1885	43,651
1886	47,461
1887	60,428
Среднее	55,655

Изъ этой таблицы видно, что производительность свинца, падавшая до 1883 г. вмѣстѣ съ производительностью серебра, въ 1884 году начала постоянно возрастать и въ отчетномъ году было выплавлено на 12,967 пудовъ или на 27,3% болѣе противъ предшествовавшаго, а противъ средняго количества за послѣднее десятилѣтіе на 8,6%.

Мѣдь выплавлялась въ 1887 году въ Россіи на 20 заводахъ ¹⁾; изъ нихъ 8 дѣйствовали на Уралѣ, 9—на Кавказѣ, 1—въ Киргизской степи и по одному на Алтаѣ и въ Финляндіи. На этихъ заводахъ было проплавлено 7.009,854 п. мѣдныхъ рудъ, причемъ **выплавлено штыковой мѣди—304,607**

¹⁾ Кромѣ того 8 горныхъ заводовъ занимались исключительно переработкою мѣди въ листы, полосу и т. д.

²⁾ На химическомъ заводѣ Ушкова (не находящемся въ вѣдѣніи Горнаго Вѣдомства), въ Елабужскомъ уѣздѣ, при приготовленіи сѣрной кислоты изъ Уральскихъ колчедановъ попутно получается мокрымъ путемъ металлическая мѣдь. Съ 1 мая 1887 г. по 1 мая 1888 г. было обработано мѣдистыхъ колчедановъ 570,300 пудовъ, причемъ получено *металлической мѣди* 16,302 п. Такимъ образомъ общая производительность мѣди въ Россіи въ отчетномъ году равнялась **320,909 пудамъ**.

пудовъ, т. е. на 25,551 пудъ болѣе противъ предшествовавшаго года. Изъ всего количества выплавленной мѣди приходилось на заводы:

	пудовъ.
Уральскіе	163,045
Кавказскіе	112,855
Алтайскіе	16,240
Финляндскіе	12,218
Киргизской степи.	249

Наибольшую производительностью отличался, какъ и прежде, *Богословскій заводъ*, доставившій 72,671 пудъ, затѣмъ слѣдовали заводы *Кедабекскій* и *Выйскій*, первый съ производительностью въ 67,884 п., а второй—въ 62,416 п.

Общее количество выплавленной мѣди распредѣлялось слѣдующимъ образомъ по различнымъ губерніямъ и областямъ Россійской Имперіи:

	Выплавлено пудовъ.
Пермская губ.. . . .	140,064
Елизаветпольская губ.	110,206
Уфимская губ.	22,981
Томская „	16,240
Выборгская губ.	12,218
Тифлисская обл.	2,649
Семипалатинская обл.	249

Въ послѣднее десятилѣтіе производительность штыковой мѣди въ Россіи измѣнялась слѣдующимъ образомъ:

Было выплавлено штыковой мѣди пудовъ:

На заводахъ.	1878	1879	1880	1881	1882	1883	1884	1885	1886	1887
Уральскихъ	108,442	78,496	101,632	126,083	128,934	165,762	221,985	146,701	149,742	163,045
Кавказскихъ	43,757	49,257	35,800	37,551	48,538	54,552	87,544	81,619	94,366	112,855
Киргизской степи.	31,162	31,175	28,234	18,578	19,100	22,214	34,500	23,933	4,038	249
Алтайскихъ	28,712	28,690	28,678	21,500	16,800	14,015	24,000	24,605	17,800	16,240
Финляндскихъ	2,792	2,305	1,172	7,262	5,908	9,396	11,658	11,405	13,110	12,218
Сибирскихъ (част- ныхъ)	—	764	—	491	—	—	—	—	—	—
Всего	214,865	190,687	195,516	211,465	219,280	265,939	379,687	288,258	279,056	304,607

Изъ таблицы этой видно, что общее увеличеніе въ отчетномъ году производительности мѣди въ Россіи произошло исключительно вслѣдствіе значительно большей выплавки этого металла на заводахъ Уральскихъ (на 13,303 п.) и Кавказскихъ (на 18,489 п.). Заводы же Киргизской степи, Алтая и Финляндіи свою дѣятельность немного понизили. Разсматривая отдѣльные заводы областей, повысившихъ свою производительность, замѣтимъ, что на Уралѣ особенное усиленіе выплавки мѣди наблюдалось на Выйскомъ зав. въ Нижнемъ-Тагилѣ (на 12 т. п.), а на Кавказѣ тоже самое слѣдуетъ указать относительно завода Кедабекскаго (на 15 т. п.). Не находя возможнымъ увеличивать выплавку металла на древесномъ горючемъ, заводъ этотъ (а также и Калакентскій—оба принадлежатъ бр. Сименсъ и находятся невдалекѣ другъ отъ друга) сдѣлалъ опыты примѣненія нефтяныхъ остатковъ къ плавкѣ рудъ. Опыты увѣнчались успѣхомъ и въ отчетномъ году Кедабекскіе заводы, не увеличивая потребленія древеснаго горючаго, еще усилили свою производительность на счетъ минеральнаго топлива.

Въ Повѣнецкомъ уѣздѣ Олонецкой губ. добыто въ отчетномъ году, при шурфовкѣ, на трехъ рудникахъ А. Ф. Красильникова 20,000 п. руды, которая и была перевезена на устроенный близъ сел. Челмужи (на правомъ бер. р. Немины, впадающей въ Челмужскій заливъ Онежскаго озера) тѣмъ же лицомъ заводъ; послѣдній пущенъ въ августѣ 1888 г. въ дѣйствіе для пробной плавки мѣдныхъ рудъ.

Высочайше утвержденнымъ, 31-го марта 1886 г., мнѣніемъ Государственнаго Совѣта пошлина на мѣдь въ штыкахъ, слиткахъ, лому и стружкахъ установлена въ 2 р. 50 к. мет., т. е. 1 рублемъ мет. на пудъ выше установленной закономъ 20 мая 1885 г. Какъ слѣдствіе этой мѣры, можно указать на сильно уменьшившійся въ отчетномъ году привозъ иностранной мѣди (съ 134,098 п. до 50,789 п.). Этому еще способствовало и то обстоятельство, что въ 1887 г. Société des Métaux, сосредоточившее въ своихъ рукахъ огромные запасы американской мѣди, начало сильно повышать цѣну на послѣднюю.

Развѣдки мѣдныхъ рудъ въ Киргизской степи продолжали попрежнему расширяться.

Цинкъ. Вся цинковая промышленность въ Россіи сосредоточена въ Царствѣ Польскомъ, гдѣ въ 1887 году въ Петроковской губ. дѣйствовало 4 завода, изъ коихъ Бендинскій (казенный) и Паулина выплавляли цинкъ изъ рудъ, добытыхъ въ Олькушскихъ и другихъ рудникахъ Кѣлецкой и Петроковской губерніи, а заводы Славковскій (казенный) и Эмма прокатывали листовую цинкъ. Кромѣ того, на Сосновицкой фабрикѣ приготовлялись цинковыя бѣлила.

Всего было проплавлено 2.416,622 пуда цинковыхъ рудъ, изъ коихъ получено цинка—**221,250 п.**, причемъ заводъ Паулина доставилъ 130,776 п. этого металла, а Бендинскій—90,474 п.

За послѣднее десятилѣтіе производительность цинка въ Россіи измѣнялась слѣдующимъ образомъ:

Было вытоплено цинка:

	Пудовъ.
Въ 1878 году	283,398
” 1879 ”	263,588
” 1880 ”	267,800
” 1881 ”	277,641
” 1882 ”	272,799
” 1883 ”	223,825
” 1884 ”	263,643
” 1885 ”	279,942
” 1886 ”	256,133
” 1887 ”	221,250
<hr/>	
Среднее	261,002

Слѣдовательно въ 1887 году производительность цинка уменьшилась противъ предъидущаго года на 34,883 пуда или почти на 13,6%, составляя всего 0,847 средней производительности за послѣднее десятилѣтіе. Выплавка цинка уменьшилась на заводѣ Паулина (на 45,157 п.), а на казенномъ Бендинскомъ увеличилась (на 10,274 п.). Листоваго цинка было прокатано въ отчетномъ году 192,735 пудовъ, т. е. менѣе противъ предшествовавшаго года на 3,411 п. Цинковыхъ бѣлилъ приготоовлено 49,877 п., на что употреблено 45,240 пудовъ металлич. цинка.

Вмѣстѣ съ уменьшеніемъ производительности цинка нельзя не отмѣтить что въ отчетномъ году сильно понизился и привозъ этого металла изъ заграницы (съ 164 тыс. въ 1886 г. до 48 т. въ 1887 г.).

Олово получается въ Россіи только на одномъ Питкарантскомъ заводѣ въ Выборгской губ., но и тамъ производительность его была незначительна: въ 1887 году всего было получено рафинированнаго олова—**629 пудовъ.**

Кобальтъ. Добыча кобальтовыхъ рудъ имѣла мѣсто въ Дашкессанскомъ рудникѣ (Елисаветп. губ. и уѣзда), принадлежащемъ бр. Сименсъ, и находящемся въ ущельи рѣчки Хещъ-Булахъ-чай. Въ утесѣ, сложенномъ изъ

фельзитоваго порфіра, заложено нѣскольکو штоленѣ, которыми преслѣдуются заключающіяся въ означенной породѣ гнѣзда кобальтоваго блеска. Въ отчетномъ году въ Дашкессанѣ добыто всего лишь 76 п. кобальт. рудѣ, т. е. даже менѣе чѣмъ въ 1887 году (116 п.). Руда эта (какъ и добытая въ предшествовавшемъ году) доставлена на Кедабекскій заводъ, но въ плавку не поступила.

Ртуть. Заарендованное товариществомъ „А. Ауэрбахъ и К^о“ мѣсторожденіе ртутныхъ рудъ (киновари) находится близъ станціи Никитовки (Бурско-Харьковско-Азовской ж. д.) и состоитъ изъ слѣдующихъ круто-падающихъ пластовъ: 1) плотный, твердый песчаникъ сѣраго цвѣта, составляющій лежащій бокъ рудоноснаго пласта, мѣстами трещиноватъ и въ трещинахъ содержитъ киноварь; 2) менѣе плотный и трещиноватый песчаникъ тоже сѣраго цвѣта, проникнутый киноварью (около 2-хъ саж. мощностью); 3) плотный глинистый сланецъ темносѣраго цвѣта, составляющій висящій бокъ рудоноснаго пласта и 4) довольно мягкій тонкослоистый песчаникъ желтаго цвѣта. Всѣ эти пласты принадлежатъ къ каменноугольной формаци; образованіе же киновари и отложеніе ея въ рудоносномъ пластѣ относятъ къ позднѣйшему періоду. Наибольшія скопленія киновари встрѣчаются въ заворотахъ пласта. Весьма богатые отложенія киновари встрѣчаются также въ поверхности соприкосновенія рудоноснаго пласта съ плотнымъ кровельнымъ сланцемъ.

Въ отчетномъ году добыто 762,300 п. руды. Добыча рудъ производилась при подготовительныхъ работахъ, причемъ подъемъ рудъ, до установка въ капитальной шахтѣ „Софія“ паровой рудоподъемной машины, совершался конными воротами въ бадьяхъ изъ шахтъ №№ 1 и 3 и „Софія“.

Заводъ устроенъ въ 1886 г., въ самомъ концѣ котораго и началъ свое дѣйствіе. Въ теченіи отчетнаго года въ 2-хъ шахтныхъ и 2-хъ отражательныхъ печахъ обработано 601,493 п. руды (сортированной, — среднее содерж. Hg = 1%), причемъ получено **3,911 п. чистой ртути** ¹⁾.

Марганцовыя руды. Марганцовыя руды въ 1887 г. добывались главнымъ образомъ въ Закавказьи, гдѣ въ отчетномъ году разработка ихъ сосредоточивалась почти исключительно въ Шаропанскомъ уѣздѣ, возникшая же въ уѣздахъ Тифлисскомъ и Кутаисскомъ добыча этихъ рудъ прекратилась къ концу 1887 года совершенно. Въ Тифлисскомъ уѣздѣ близъ сел. Чхиквта

¹⁾ Интересующихся настоящимъ вопросомъ болѣе подробно отсылаемъ къ весьма интересной статьѣ Горн. Инж. А. А. Ауэрбаха (№ 4 «Горнаго Журн.» 1888 г.).

добыто руды (сортированной) всего 60,000 п. Не смотря на дешевизну рабочихъ рукъ и удобство путей сообщенія, частыя выклиниванія пропластовъ руды и большая примѣсь пустой породы увеличивали стоимость руды настолько, что при низкой ея цѣнѣ, операція стала убыточной. По тѣмъ же причинамъ не разрабатывались въ отчетномъ году и мѣсторожденія Кутаисскаго уѣзда.

Въ Шаропанскомъ уѣздѣ, Кутаисской губ. работы велись на земляхъ селеній Ргани, Зеда-Ргани и Мгвимеви по правому бер. р. Квирилы и Шукрути, Перевиси и Итхвиси — по лѣвому ея берегу. Работы производились съ большею предосторожностью, что выразилось отсутствіемъ несчастныхъ случаевъ ¹⁾).

Кромѣ Кавказа разработка марганцевыхъ рудъ производилась еще на Уралѣ, въ Нижнемъ Тагилѣ (рудникъ „Сапальскій“) и въ Екатеринославской губ. въ Покровской экономіи Великаго Князя Михаила Николаевича; но оба послѣдніе пункта дали, сравнительно съ Кавказомъ, незначительное количество рудъ.

Въ 1887 г. добыто рудъ:

Шаропанскаго уѣзда.	}	При сел. Ргани	573,530 п.	}	Всего на Кавказѣ — 3.277,185 пуд., т. е. противъ 1886 г. на 964,915 пудовъ ме- нѣе (собственно же Шаропанскіе промыс- ла на 997,915 пуд. менѣе).
		„ „ Зеда-Ргани	882,500 „		
		„ „ Мгвимеви	266,000 „		
		„ „ Перевиси	653,165 „		
		„ „ Шукрути	718,630 „		
		„ „ Итхвиси	123,360 „		
			3,217,185 п.		
	Тифлискаго уѣзда	60,000 „			
	Въ Екатеринославской губ.	226,350 „			
	„ Пермской губ.	50,000 „			
		Всего . . . 3.553,535 п.			
					т. е. противъ 1886 г. менѣе на 988,565 п.

Изъ всего количества добытой на Кавказѣ руды вывезено по желѣзной дорогѣ:

Въ Батумь. 637,387; противъ 1886 г. менѣе на 599,758 п.

„ Поты 4.193,914; „ 1886 „ болѣе „ 1.617,757 „

4.831,301; болѣе противъ 1886 г. на 1.017,999 п. ²⁾

¹⁾ Одинъ изъ владѣльцевъ, Гогоберидзе, въ отчетномъ году устроилъ въ одномъ участкѣ рельсовую откатку внутри рудника на 60 саж.

²⁾ Объясняется вывозомъ запасовъ прежнихъ лѣтъ.

За границу вывезено:

Изъ Батума	620,264 п.	противъ 1886 г.	на 500,597 п.	менше
„ Поти	3.070,180 „	„ „	1886 „ „	867,475 „ болше
		3.690,444 п.; болше противъ 86 г. на 366,878 п.		

Главными потребителями Кавказской марганцевой руды въ отчетномъ году были слѣдующія государства:

Англія	Голландія	Германія	Франція	Бельгія
2.433,520 п.	766,760 п.	236,600 п.	205,212 п.	53,352 п.

Хотя вывозъ въ отчетномъ году и усилился, но марганцевый промыселъ на Кавказѣ началъ падать; нѣкоторые промышленники сократили работы, другіе вовсе прекратили. Причина этому—появленіе на рынкѣ Чилийской марганцевой руды, понизившей цѣну. Хотя Чилийская руда и болше низкаго, сравнительно съ Шаропанской, качества, но высокая провозная плата отъ мѣста добычи послѣдней до станцій Квирилы, Гоми и Дзерулы, Закавк. ж. д. (22—25 в.), а также высокій тарифъ этой дороги ($\frac{1}{30}$ в. съ пуда и версты), приравнивающей марганцевую руду къ москательнымъ товарамъ, не даетъ конкурировать кавказскому марганцевому промыслу съ привозною рудой. Кромѣ Чили конкурентомъ Шаропанскому промыслу является еще Азіятская Турція, гдѣ марганцевая руда добывается недалеко отъ морскаго берега, близъ Трапезунда.

Добытая на Уралѣ руда расходовалась на мѣстѣ.

За послѣднее десятилѣтіе добыча марганцевыхъ рудъ измѣнялась слѣдующимъ образомъ:

Года.	Добыто пудовъ.	Года.	Добыто пудовъ.
1878	11,790	1883	1.040,300
1879	11,768	1884	1.111,300
1880	614,540 ²⁾	1885	3.695,500
1881	686,106	1886	4.542,100
1882	880,953	1887	3.553,535

Ископаемый уголь. На разрабатывавшихся въ 1887 году въ Россіи каменноугольныхъ копяхъ

	Пудовъ.
Было добыто: каменнаго угля	246.347,813
антрацита.	27.753,814
бураго угля и проч.	2.677,147
Всего ископаемаго угля	276.778,774

¹⁾ Начало разработки Кавказскихъ рудъ.

По отдѣльнымъ же бассейнамъ добыча распредѣлялась слѣдующимъ образомъ.

Было добыто въ бассейнахъ.	Пудовъ.	Въ томъ числѣ.		
		Кам. угля.	Антрацита.	Бур. угля и проч.
Донецкомъ.	125.484,411	97.730,597	27.753,814	—
Царства Польскаго	121.156,169	119.747,169	—	1.409,000
Подмосковномъ	17.589,137	17.409,137	—	180,000
Уральскомъ	9.972,089	9.972,089	—	—
Кузнецкомъ (Томской губ.)	807,804	807,804	—	—
Кіево-Елисаветградскомъ	558,915	—	—	558,915
Приморской области.	556,317	556,317	—	—
Туркестанскаго края	365,732	—	—	365,732
Кавказскомъ	215,700	115,700	—	100,000
Киргизской степи.	72,500	9,000	—	63,500

Изъ таблицы этой усматривается, что наиболѣе крупными производителями ископаемаго угля являются бассейны Донецкій, Польскій, Подмосковный и Уральскій.

Антрацитъ весь былъ добытъ въ Донецкомъ басс. (въ области Войска Донскаго) и притомъ въ количествѣ, значительно меньшемъ чѣмъ въ 1886 г. (на 5 мил. пуд.). По наибольшей производительности антрацита въ отчетномъ году, выдѣлялись копи: *Кошкина* съ добычею въ 3.138,000 п., *Русск. Общества Пароходства и Торговли* — давшая 2.974,087 п., *Общества Азовскаго Пароходства*, производительность которой равнялась 2.337,190 п., *Максимова*, на которой было добыто 2.022,619 п. и *Азовской угольн. К^о*, съ добычею въ 1.689,310 п. антрацита.

Бурый и смолистый уголь разрабатывался: 1) въ Кѣлецкой губ. (басс. Ц. Польскаго), гдѣ по наибольшей производительности выдѣлялась копь *Иоанна*, Прингстейма, давшая 1.395,000 п. этого ископаемаго; 2) въ Подмосковномъ бассейнѣ, гдѣ на *Муравнинской* копи, добыто 180,000 п. богхеда; 3) въ Кіевской губ. (Кіево-Елисаветгр. басс.) — *Екатеринопольская* копь доставила 558,915 п.; 4) въ Туркестанскомъ краѣ, гдѣ было добыто 365,732 п.; 5) въ Семипалатинской обл. (Кирг. степи) производительность бурого угля равнялась всего 63,500 пудамъ и наконецъ 6) на Кавказѣ, въ *Тквибульской* копи добыто 100,000 п. бурого угля.

Наибольшую производительностью между собственно каменноугольными копиями въ 1887 году отличались: **Въ Царствѣ Польскомъ**, Петроковской губ.—*Георгъ*, Горнопр. Об-ва фонъ-Крамсты (23.548,700), *Инатій*, того же Об-ва (13.400,627), *Кошелевъ* — *Варвара*, Франко-Итальянскаго Об-ва (11.364,971), *Парижъ*, того же Об-ва (10.915,340), *Казиміръ*, Варшавскаго Об-ва К. уг. промышл. (9.169,740) и *Викторъ*, Кузницкаго (9.100,500) ¹⁾. **Въ области Войска Донскаго**—Насл. *Иловайскаго* (на владѣльч. земл. Міусск. окр. 9.590,649 п.) ¹⁾ и копь *Рыковскихъ* (тамъ-же—3.274,429 п.). **Въ Екатеринославской губ.** *Новороссійскаго Общества* (15.254,441), *Рутченковская*, „Горнаго и Промышл. Об-ва на Югѣ Россіи“ (13.317,000), *Голубовская*, Голубовскаго к.-уг. Т-ва (6.160,227). *К-ръ Зайцевской волости* (4.866,240) и *Корсунская*, Об-ва Южно-Русской к.-уг. Промышл. (4.592,534). **Въ Подмосковномъ бассейнѣ**,—*Чулковская*, Чулковской К^о. (9.173,305 п.). **На Уралѣ** — *Луневская*, насл. Демидова кн. С.-Донато (3.118,190 п.) и *Нижне-Губахинская*, бр. Любимовыхъ (2.768,176).

Изъ нижеслѣдующей таблицы усматривается, какимъ образомъ распредѣлялось общее количество добытаго въ 1887 г. въ Россіи ископаемаго угля по разнымъ губерніямъ и областямъ.

	Пудовъ.
Петроковская	119.700,369
Екатеринославская	77.841,555
Донская	47.642,856
Пермская	9.972,089
Рязанская	9.758,494
Тульская	7.830,643
Кѣлецкая	1.455,000
Томская	807,804
Кіевская	558,915
Приморская (О-въ Сахалинъ)	556,317
Самаркандская	333,966
Кубанская	115,700
Кутаисская	100,000
Семипалатинская	72,500
Ферганская	31,766

За послѣднее десятилѣтіе производительность всѣхъ родовъ ископаемаго угля въ Россіи измѣнялась слѣдующимъ образомъ.

¹⁾ Изъ 24 копей Польскаго бассейна всего 7 имѣли производительность ниже 1 мил. пуд., остальные же значительно превосходили эту цифру.

Было добыто ископаемаго угля пудовъ.

Въ бассейнахъ.	1878	1879	1880	1881	1882	1883	1884	1885	1886	1887
Донецкомъ . . .	69.070,990	76.498,579	86.347,334	91.298,166	106.250,170	107.317,321	101.544,785	114.946,318	128.654,521	125.484,411
Ц. Польскаго . .	55.320,947	66.250,652	78.448,947	85.774,707	84.330,701	102.393,164	103.473,318	109.282,497	120.057,472	121.156,169
Подмосковномъ .	25.468,084	28.590,276	25.117,759	23.426,204	24.400,280	22.731,537	24.009,547	21.307,522	15.652,348	17.589,137
Уральскомъ . . .	1.669,170	4.085,668	7.217,391	10.031,292	12.253,391	7.671,059	7.723,029	10.875,368	12.106,691	9.972,089
Киргизск. степи.	882,925	1.040,150	1.240,003	1.051,115	1.064,908	1.269,724	1.516,793	1.635,582	306,632	72,500
Кіево-Елисаветгр.	329,135	363,969	534,357	584,172	656,604	571,626	635,000	554,662	859,663	558,915
Приморской обл.	39,100	170,150	501,907	317,500	707,200	371,250	424,000	549,920	409,797	556,317
Кузнецкомъ . . .	378,566	385,290	484,650	487,121	422,282	370,404	542,203	795,435	873,054	807,804
Кавказскомъ . .	332,620	379,850	387,318	218,200	108,000	102,560	52,620	213,000	133,000	215,700
Туркестанскомъ.	425,190	373,429	305,208	—	—	—	—	417,475	340,461	365,732
Онежскомъ . . .	65,000	100,000	200,000	70,000	—	—	—	—	—	—
Всего . . .	153.981,727	178.238,013	200.784,874	213.258,477	230.193*536	242.798,645	239.921,295	260.577,779	279.393,439	276.778,774

Изъ этой таблицы видно, что въ 1887 году производительность ископаемаго угля въ Россіи уменьшилась противъ предъидущаго года на 2.614,665 пудовъ (менѣе 1%), причемъ уменьшеніе это произошло главнымъ образомъ вслѣдствіе понизившейся производительности ископаемаго угля въ бассейнахъ Донецкомъ (на 3,17 мил.—2,4%) и Уральскомъ (на 2,13 мил.—17,6%); что же касается бассейновъ Польскаго и Подмосковнаго, то добыча каменнаго угля усилилась въ первомъ изъ нихъ въ отчетномъ году 1,1 мил. пудовъ (менѣе 1%), а во второмъ—на 1,93 мил. (12,3%). При разсмотрѣніи движенія каменноугольной промышленности въ Донецкомъ бассейнѣ замѣтимъ, что уменьшеніе добычи угля произошло только въ области Войска Донскаго (5,19 мил. и притомъ почти исключительно на счетъ антрацита, котораго въ 1887 г. было добыто на 5 мил. п. менѣе); 1-ый же округъ Западной части Донецкаго бассейна (Екатериносл. губ.) свою производительность почти не измѣнилъ (увеличеніе на 465,000 пуд.), а 2-ой окр. свою дѣятельность немного усилилъ, давши каменнаго угля на 1,55 мил. пуд. болѣе противъ 1886 г.

Такая задержка въ развитіи Южной каменноугольной промышленности произошла главнымъ образомъ вслѣдствіе ¹⁾ паденія цѣнъ на уголь до размѣровъ, не покрывающихъ стоимость добычи ²⁾. Это паденіе цѣнъ объясняется тѣмъ, что постройка Донецкой желѣзной дороги (въ 1880 г.) вызвала къ жизни множество новыхъ коней, между тѣмъ какъ рынки были относительно ограничены; такимъ образомъ явилось *перепроизводство* каменнаго угля. Въ 1887 году рабочая плата въ виду сильнаго урожая и спроса на рабочихъ для полевыхъ работъ начала возрастать (будучи особенно высокой для антрацита), что, при низкихъ цѣнахъ на каменный уголь, не могло не отразиться угнетающимъ образомъ на каменноугольномъ дѣлѣ.

Повторившійся въ 1888 году урожай на хлѣбъ еще болѣе отвлекъ къ полямъ рабочія руки ³⁾; кромѣ того отъ дождливой осени и снѣжной зимы 1887—88 г. произошло сильное затопленіе шахтъ почвенными водами. Къ этому присоединилась еще происшедшая отъ бездорожья остановка гужевой подвозки угля, а также недостатокъ у желѣзныхъ дорогъ подвижнаго состава и слабая пропускная ихъ способность. Между тѣмъ спросъ на каменный уголь началъ возрастать, такъ какъ, во первыхъ, подъ вліяніемъ пошлинъ (1884 и 1886 гг.) открылся доступъ углю въ порта Чернаго моря, а затѣмъ основавшіеся вновь на Югѣ металлургическіе заводы потребовали массу кокса и каменнаго угля; возросъ также спросъ со стороны же-

¹⁾ Какъ это неоднократно высказывалось на съѣздахъ углепромышленниковъ.

²⁾ Отъ 7—8 коп. 1880 г. до 5—4 коп., по каковой цѣнѣ сдѣланы запродажи на 1888 г.

³⁾ Иногда даже рабочихъ нельзя было советамъ достать ни за какую цѣну.

лѣзныхъ дорогъ, которыя вслѣдствіе двухлѣтняго урожая усилили грузовое движеніе. Наконецъ всѣ вообще потребители, въ виду невыяснивагося положенія каменноугольнаго дѣла, опасаясь остаться безъ топлива, усилили спросъ на таковой. Такимъ образомъ, требованія на каменный уголь возросли до небывалыхъ размѣровъ, между тѣмъ всѣ условія задерживали добычу и доставку угля; вслѣдствіе этого спросъ превысилъ предложеніе, въ чемъ собственно и состоялъ, теперь уже миновавшійся, **каменноугольный кризисъ Юга Россіи въ 1888 г.**

Вслѣдствіе установленія болѣе высокой таможенной пошлины на каменный уголь, подвозимый къ портамъ Чернаго моря (1886 г.—3 коп. зол. вмѣсто 2-хъ), а также по границамъ Балтійской и Русско-Прусской (1887 г.—2 коп. зол. вмѣсто $1\frac{1}{2}$ по сухопутной границѣ и до 1 коп. зол. въ Балтійскихъ портахъ), въ теченіи 1887 г. привезено было каменнаго угля всего 87 мил. пуд. (вмѣсто 107 мил. въ 1886 г.) и въ томъ числѣ: въ порты Чернаго и Азовскаго морей 3,3 мил. (вмѣсто 13 мил. 1886 года), по западной сухопутной границѣ—12,9 мил. (вмѣсто 20,9 мил.) и по Балтійской—70,5 мил. (вмѣсто 72,7); причемъ на Царство Польское приходилось 12,6 мил. (вмѣсто 20,6 мил. п.).

Добыча каменнаго угля въ Царствѣ Польскомъ въ теченіи послѣдняго десятилѣтія постоянно возрастала, но особенное усиленіе ея началось послѣ увеличенія 1-го іюля 1884 г. пошлины на каменный уголь, ввозимый по всей западной сухопутной границѣ Россійской Имперіи, на $\frac{1}{2}$ коп. зол., т. е. съ 1 до $1\frac{1}{2}$ коп. золотомъ съ пуда; сбытъ польскаго угля облегчился и привозъ заграничнаго вообще уменьшился и ограничивался лишь тѣми сортами, которыхъ Польскій бассейнъ поставлять не можетъ.

Хотя добыча каменнаго угля въ Подмосковномъ бассейнѣ нѣсколько и возросла (отчасти, вѣроятно, благодаря угнетенному положенію Донецкой промышленности), но все же далеко не достигла тѣхъ размѣровъ, въ которыхъ она производилась въ 1879—1885 г. Причина этому та, что Донецкій уголь, благодаря его высокимъ качествамъ и дешевому желѣзно-дорожному тарифу, установленному для его перевозки, вытѣсняетъ въ послѣдніе годы мѣстный уголь съ желѣзныхъ дорогъ (Московско-Курской и Рязско-Вяземской), прорѣзывающихъ вдоль и поперекъ Подмосковный каменноугольный бассейнъ, и грозитъ окончательно вытѣснить его съ рынка.

Добыча каменнаго угля на Уралѣ, какъ уже мы видѣли уменьшилась на 2,13 мил. пуд. Ожидать развитія здѣсь каменноугольнаго дѣла вообще трудно, въ виду того, что потребленіе этого горючаго на мѣстѣ довольно ничтожно (Уральская дорога, Чусовской и Тагильскій заводы, содовый заводъ

въ Березникахъ и нѣкоторыя соляныя варницы въ Усольѣ) и то, на-
примѣръ, Чусовской заводъ переходитъ съ каменнаго угля на дрова, и съ
удешевленіемъ полученія дровъ для Усольскихъ варницъ изъ казенныхъ
лѣсныхъ дачъ Чердынскаго и Соликамскаго уѣздовъ потребленіе каменнаго
угля также уменьшится. Распространенію же Уральскаго угля по Волгѣ
препятствуютъ какъ его качество, такъ и дешевизна встрѣчаемыхъ въ этихъ
мѣстахъ нефтяныхъ остатковъ.

На Кавказѣ каменноугольная промышленность не сдѣлала значитель-
ныхъ успѣховъ, (всего на 82,000 п. болѣе противъ 1886 г.). Тквибульскія
копи (Кутапскаго губ.) хотя и дѣйствовали, но дали небольшое количество
угля—100,000 п. (при подготовительныхъ работахъ). Производительность
копей Кубанской обл. нѣсколько упала.

Таблица вывоза каменнаго угля изъ Донецкаго бассейна за послѣд-
ніе 9 лѣтъ по роду потребителей:

ПОТРЕБИТЕЛИ.	Годъ.	Вывезено вагоновъ.	ПОТРЕБИТЕЛИ.	Годъ.	Вывезено вагоновъ.
Желѣзныя дороги.	1879	18203	Газовые заводы. (Въ г.: Харьковѣ, Таганрогѣ, Ростовѣ, Кіевѣ и Москвѣ).	1879	424
	1880	36781		1880	535
	1881	37212		1881	603
	1882	48741		1882	551
	1883	46660		1883	1073
	1884	44647		1884	857
	1885	55973		1885	775
	1886	59597		1886	1338
	1887	56711		1887	1978
Управленіе черномор- скихъ портовъ. (Въ Севастополѣ, Ни- колаевѣ и Одессѣ).	1879	84	Южныя пароходства.	1879	1322
	1880	6		1880	3780
	1881	333		1881	5612
	1882	274		1882	6256
	1883	741		1883	6876
	1884	199		1884	5047
	1885	648		1885	6036
	1886	544		1886	6999
	1887	747		1887	9141

ПОТРЕБИТЕЛИ.	Годъ.	Вывезено вагоновъ.	ПОТРЕБИТЕЛИ.	Годъ.	Вывезено вагоновъ.
Металлическіе заводы. (Тульскій, Луганскій и Брянскій, — въ 1887 г. одинъ Брянскій).	1879	93	Промышленныя и общественныя заведенія.	1880	6049
	1880	326		1881	10083
	1881	387		1882	10417
	1882	151		1883	9698
	1883	127		1884	12222
	1884	85		1885	14531
	1885	190		1886	10026
	1886	273		1887	19247
Сахарныя заводы. (По линіямъ жел. дор.: К.-Х.-Азовск., Курско-Кіевск. и Сумскаго района, Фастовск. района, Козл.-Рост.-Воронежск. дор.).	1879	5347	Частное потребленіе.	1880	5662
	1880	11420		1881	9914
	1881	12118		1882	15449
	1882	14523		1883	19370
	1883	15332		1884	20860
	1884	12873		1885	25315
	1885	15362		1886	34648
	1886	18690		1887	41888
1887	18386				

Если считать по 600 пуд. каменнаго угля въ вагонѣ, то изъ приведенной таблицы видно, что по роду потребителей цифры вывоза каменнаго угля изъ Донецкаго угля распредѣляются за послѣдніе два года нижеслѣдующимъ образомъ.

НАЗВАНІЯ ПОТРЕБИТЕЛЕЙ.	Вывозъ въ 1886 г.	Вывозъ въ 1887 г.	Разность вывозовъ послѣднихъ двухъ лѣтъ.
	П у д о в ъ.		
Желѣзныя дороги	35.758,200	34.026,600	—1.731,600
Управленіе Черноморскихъ портовъ . .	326,400	448,200	+ 121,800
Газовыя заводы	802,800	1.186,800	+ 384,000
Пароходства	4.199,400	5.484,600	+1.285,200
Металлическіе заводы	163,800	147,600	— 16,200
Сахарныя заводы	11.214,000	11.031,600	— 182,400
Промышленныя заведенія	6.015,600	11.548,200	+5.532,600
Частное потребленіе	20.788,800	25.132,800	+4.344,000
В с е г о	79.269,000	89.006,400	+9.737,400
	В а г о н о в ъ.		
	132,115	148,344	+ 16,229

Т. е. вывозъ въ отчетномъ году противъ предъидущаго увеличился на 16,229 вагоновъ или на 9.737,400 п., причемъ нельзя не замѣтить, что больше всего возросло требованіе со стороны промышленныхъ заведеній, пароходства и частнаго потребленія, сократили же потребленіе желѣзныя дороги, металлич. и сахарныя заводы.

Употребленіе топлива на русскихъ желѣзныхъ дорогахъ въ 1887 г.

Изъ опубликованной Министерствомъ Путей Сообщенія вѣдомости объ общемъ количествѣ топлива, потребленнаго на желѣзныхъ дорогахъ въ 1887 году, видно, что по сѣти казенныхъ и частныхъ русскихъ желѣзныхъ дорогъ (кромѣ Финляндскихъ и Закаспійской), эксплуатаціонная длина которыхъ, съ ихъ участками, достигла 25,277 верстъ, въ отчетномъ году было израсходовано:

Древеснаго топлива:

Дровъ	548,116 куб. саж.
Древеснаго угля	313,732 пуда.
Прочихъ видовъ древеснаго топлива	40,677 куб. саж.

Минеральнаго топлива:

	Пудовъ.
а) <i>Антрацита</i> Донецкаго	7.594,736
б) <i>Собственно каменнаго угля:</i>	
Донецкаго бассейна	37.051,695
Подмосковнаго бассейна	7.145,522
Уральскаго „	3.792,092
Кубанскаго и Тквибульскаго бассейна	56,554
Польскаго бассейна	15.412,801
Силезскаго угля	6,550
Англійскаго „	5.216,309
	<hr/>
	68.681,523
в) <i>Брикетовъ:</i> Изъ иностраннаго угля	907,742
г) <i>Кокса:</i> Русскаго	169,142
„ Иностраннаго	138,577
	<hr/>
Итого кокса (г.)	307,719

д) Торфа	2.407,019
Нефти	6.741,009

Всего минерального топлива. . 86.639,748

Въ той же вѣдомости, на основаніи опыта различныхъ дорогъ, указано, какое количество разнаго рода топлива соотвѣтствуетъ по теплопроизводительной способности одной куб. саж. дровъ.

Оказывается, что для замѣны 1 куб. саж. дровъ требуется:

	Пудовъ.
Антрацита Донецкаго	99,98
Каменнаго угля: Донецкаго (курнаго)	107,38
Подмосковнаго	190,68
Уральскаго	122,78
Кубанскаго	218,96
Польскаго	116,84
Силезскаго	100,00
Англійскаго.	92,24
Брикетовъ изъ иностраннаго угля	92,64
Кокса русскаго	107,45
иностраннаго	91,52
Торфа	202,87
Нефти	72,03
Древеснаго угля	109,80
Старыхъ шпаль, лежней, фашинъ и пр.	1,63 куб. саж.

Если, на основаніи этихъ данныхъ, выразить израсходованныя количества разнаго рода топлива въ куб. саж. дровъ, то окажется, что потребленное въ 1887 году русскихъ желѣзныхъ дорогахъ:

минеральное топливо соотвѣтствовало. 796,517,1 куб. саж. дровъ.
древесное 586,765,6 " " "

1.383,282,7 куб. саж. дровъ.

т. е. изъ общаго количества произведеннаго топливомъ дѣйствія при-
ходило:

На минеральное топливо.	57,58%
На древесное " 	42,42%

Слѣдовательно, гораздо болѣе половины потребности нашихъ желѣз-
ныхъ дорогъ въ топливѣ удовлетворялась минеральнымъ горючимъ.

За послѣднія пять лѣтъ потребленіе разнаго топлива на русскихъ желѣзныхъ дорогахъ измѣнялось слѣдующимъ образомъ:

Было израсходовано:

	1883	1884	1885	1886	1887
<i>Древеснаго топлива.</i>					
Дровъ	К у б и 617,382	ч е с к 575,270	п х ъ 518,582	с а ж 527,280	е н ъ. 548,116
Древеснаго угля . . .	П 321,452	у д 281,909	о 303,916	в 489,011	ѣ. 313,732
Прочихъ видовъ древеснаго топлива . . .	К у б и 28,538	ч е с к 38,206	п х ъ 33,907	с а ж 40,611	е н ъ. 40,677
<i>Минеральнаго топлива.</i>					
Антрацита Донецкаго. .	П 9.231,655	у д 7.576,192	о 7.099,585	в 6.824,526	ѣ. 7.594,736
Каменнаго угля:					
Донецкаго бассейна . .	28.040,183	28.806,926	34.332,793	34.917,926	37.051,695
Подмосковн. » . .	9.771,713	9.484,727	8.602,057	6.445,824	7.145,522
Уральскаго » . .	1.745,461	2.064,414	2.912,533	3.368,383	3.792,092
Кавказскаго » . .	2,396	1,121	150	200	56,554
Польскаго » . .	11.858,410	12.623,685	13.773,848	13.942,291	15.412,801
Силезскаго угля . .	435,878	91,930	119,867	118,587	6,550
Англійскаго » . .	9.566,433	10.227,036	7.260,956	4.415,862	5.216,309
Итого собств. кам. угля .	61.420,474	63.299,839	67.000,204	63.209,073	68.681,523
Брикетовъ.					
Изъ русскаго угля . .	1,258	—	—	—	—
» иностраннаго угля.	4.103,324	2.624,616	1.432,971	1.047,820	907,742
Бокса русскаго . . .	232,967	84,628	111,556	98,581	169,142
» иностраннаго. .	237,475	121,029	64,083	125,173	138,577
Торфа	2.205,209	1.941,963	1.758,581	2.017,634	2.407,019
Нефти	1.720,409	3.887,174	5.042,673	5.788,505	6.741,009
Итого минерал. топлива.	79.155,771	79.535,441	82.509,653	79.111,312	86.639,748
Въ томъ числѣ:					
<i>русскаго.</i>	64.812,661	66.470,830	73.631,776	73.403,870	80.370,570
<i>иностраннаго</i>	14.343,110	13.064,611	8.877,877	5.707,442	6.269,178

Изъ этого видно, что въ теченіе 5-ти лѣтъ потребленіе русскаго минеральнаго топлива на желѣзныхъ дорогахъ увеличилось на 15.557,909 пудовъ или на 24%; увеличеніе произошло частью вслѣдствіе сильно сократившагося потребленія иностраннаго топлива, частью же по причинѣ усилившагося спроса на минеральное горючее со стороны желѣзныхъ дорогъ. Въ отчетномъ году потребленіе русскаго минеральнаго горючаго значительно усилилось противъ предъидущаго года, тогда какъ количество потребляемаго иностраннаго минеральнаго топлива, хотя и возросло, но весьма слабо.

Нефть и ея продукты. Въ 1887 году въ Россіи было добыто:

Нефти	166.868,759 пудовъ.
Кира, озокерита и т. п.	23,400 „

Причемъ почти все это количество было добыто на Кавказѣ и только весьма незначительное количество названныхъ ископаемыхъ приходилось на Таврическую губ., Ферганскую и Закаспійскую области, какъ это и можно видѣть изъ приводимой ниже сего таблички, показывающей распределеніе общаго количества добытыхъ нефти и кира по губерніямъ и областямъ.

	Пудовъ.
Въ Бакинской губ. добыто <i>нефти</i>	165.010,500
„ Кубанской обл. „ „	891,000
„ Закаспійской обл. „ „	811,500
„ Терской „ „ „	109,491
„ Тифлисской губ. „ „	28,663
„ Ферганской обл. (Туркест. края)	11,725
„ Дагестанской обл. „ „	3,630
„ Таврической губ. „ „	2,250
Въ Бакинской губ. добыто <i>кира</i>	20,600
„ Ферганской обл. „ <i>озокерита</i>	2,550
„ Закаспійск. „ „ „	250

Изъ этой таблицы видно, что главнымъ мѣстомъ добычи нефти является Бакинская губ., въ которой по производительности нефтяныхъ источниковъ первенствующее значеніе имѣетъ Апшеронскій полуостровъ. Главные источники этой мѣстности сосредоточиваются на плоской возвышенности, проходящей верстахъ въ 12 на сѣверо-востокъ отъ г. Баку, на коей и сгруппированы такимъ образомъ, что составляютъ три площади: Балаханскую, Сабунчинскую и Сураханскую. Кромѣ того имѣется на Апшеронскомъ полуостровѣ еще четвертая небольшая площадь — Биби-Эйбатская, лежащая вблизи моря, въ 5 в. къ Ю. отъ г. Баку. Нефтедобывающая промышленность сосредоточивалась въ отчетномъ году преимущественно на площадяхъ Балаханской, Сабунчинской и Биби-Эйбатской. Въ другихъ же мѣстностяхъ Бакинской губ. (Шемахинскомъ, Джеватскомъ и Кубинскомъ уѣздахъ и

островъ Святомъ) нефть добывалась въ незначительномъ количествѣ (до 10,500 п.), притомъ по большей части мѣстными жителями для собственныхъ нуждъ. По производительности первое мѣсто занимала площадь Сабунчинская (94 мил. пуд.) ¹⁾, а за нею слѣдовали Балаханская (58¹/₂ мил.) ¹⁾ и Биби-Эйбатская (11¹/₂ мил.) ¹⁾.

Въ отчетномъ году добычею нефти въ Бакинской губ. занимались 52 фирмы, причемъ число дѣйствовавшихъ буровыхъ скважинъ равнялось 239 (въ томъ числѣ 33 фонтана).

Количество всей добытой въ 1887 г. въ Бакинской губ. нефти превышало добычу 1886 г. на 46,5 мил. пудовъ.

Объясняется это Управленіемъ Горною частью на Кавказѣ тѣмъ, что: во 1) въ отчетномъ году эксплуатировались буровыя скважины значительно бѣльшаго діаметра; во 2) тартали изъ нихъ нефть болѣе сильными машинами и въ 3) фонтаны дѣйствовали болѣе продолжительное время.

При переработкѣ нефти и нефтяныхъ остатковъ въ 1887 году было получено бензина — **242,363** пуда, освѣтительныхъ маселъ (преимущественно керосина) **46.108,648** пудовъ и смазочныхъ маселъ — **4.003,453** пуда. При этомъ одни бакинскіе заводы доставили 224,723 п. бензина; 45.202,662 п. освѣтительныхъ маселъ и 3.071,294 пуд. смазочныхъ маселъ.

Общее количество переработанной на перегонныхъ заводахъ нефти простиралось до 146.092,450 п. (по приблизительному исчисленію), а нефтяныхъ остатковъ—до 1.295,000 п. (?).

Въ послѣднее десятилѣтіе производительность нефти и получаемыхъ изъ нея продуктовъ въ Россіи измѣнялась слѣдующимъ образомъ:

	Нефтн.	Освѣтительныхъ маселъ.	Бензина.	Смазочныхъ маселъ.
	П у д о в ѣ.			
Въ 1878 году . . .	15.324,167	6.285,133	402,882	
» 1879 » . . .	21.475,969	6.607,087	933,788	
» 1880 » . . .	21.497,995	7.946,253	1.010,224	
» 1881 » . . .	40.474,731	12.840,656	2.922,815	
» 1882 » . . .	50.507,723	16.427,776	?	1.781,494
» 1883 » . . .	60.375,970	15.145,401	49,544	3.044.220
» 1884 » . . .	90.229,812	20.340,544	151,000	3.406,346
» 1885 » . . .	116.258,915	34.148,176	41,072	2.963,838
» 1886 » . . .	120.410,927	37.837,306	61,280	2.526,500
» 1887 » . . .	166.868,759	46.108,648	242,363	4.003,453

¹⁾ Принимая во вниманіе все потери, а также употребленіе нефти на топливо на мѣстѣ добычи.

Изъ этого обзора видно, что въ 1887 году производительность нефтяныхъ промысловъ была на 46,45 милліона пудовъ болѣе противъ прошлогодней, а въ теченіе десятилѣтія (то есть съ 1878 года) производительность нефти увеличилась болѣе чѣмъ въ 10 разъ.

Усиливающаяся же добыча сырой нефти развиваетъ и керосиновое производство, благодаря чему русскій керосинъ не только почти вытѣснилъ американскій повсюду въ Россіи, но и конкурируетъ съ послѣднимъ на иностранныхъ рынкахъ.

Въ 1887 году получено освѣтительныхъ маселъ на 8.271,342 пуда, или почти на 22% болѣе, а смазочныхъ на 1.476,953 пуда, или почти на 58%.

При обработкѣ сырой нефти у насъ извлекается нынѣ около 33% освѣтительнаго продукта, а остальные 67% составляютъ остатки; только самая незначительная часть послѣднихъ подвергается вторичной обработкѣ, прочая же масса сжигается въ качествѣ топлива.

Въ виду этого, весьма желательно введеніе у насъ болѣе совершенныхъ способовъ полученія освѣтительныхъ маселъ, что дастъ возможность количество освѣтительнаго продукта, извлекаемаго изъ русской нефти, увеличить до 80%.

Асфальтовая промышленность сосредоточивалась почти исключительно на правомъ берегу Волги (Симбирской губерніи) въ 18—20 верстахъ выше г. Сызрани. Здѣсь на 2 ломкахъ добывался асфальтовый песчаникъ и на 2 ломкахъ известковый асфальтовый камень.

Переработкою добытаго сыраго матеріала занималось близъ Сызрани 5 заводовъ, изъ коихъ на 3-хъ получался **гудронъ** (изъ асфальтоваго песчаника) и на 2-хъ приготавлилась **асфальтовая мастика** (плавленіемъ раздробленнаго въ порошокъ известковаго асфальтоваго камня съ гудрономъ), причемъ въ отчетномъ году было получено: *гудрона*—150,000 п., *асфальтовой мастики*—599,418 п.

Незначительное количество асфальтовой мастики (6,600 п.) было приготовлено въ Ферганской области на заводѣ Петрова.

Произведенія желѣзной промышленности:

Чугунъ *). Выплавка чугуна производилась въ 1887 году въ Россіи на 129 заводахъ, съ 189 доменными печами, въ которыхъ было проплавлено 74.457,238 п. различныхъ желѣзныхъ рудъ (въ томъ числѣ 15.638,070

*) Добыто рудъ: на Уралѣ (въ 490 рудн.)—47.473,468 п.; въ Замосковномъ краѣ—8.356,508 пудовъ; въ Польшѣ (въ 68 рудн.)—8.782,492 п.; въ южной Россіи (въ 15 рудн.)—10.008,339 п.; въ Сибири (на 9 рудн.)—830,958 п.; въ Сѣверномъ краѣ (14 озеръ)—509,489 п.; въ Финляндіи (63 озера)—6.792,235 п.

пудовъ магн. и красн. желѣзняка и 42.029,239 п. бураго желѣзняка) и 3.582,448 п. шлаковъ, крохъ и пр., причемъ

Выплавлено чугуна 37.389,271 пудъ.

Въ томъ числѣ:

На древесномъ горючемъ 30.184,803 пуд. или 80,73%
 „ минеральномъ „ 5.990,827 „ „ 16,02%
 „ смѣшанномъ „ 1.213,641 „ „ 3,25%

Распределеніе доменныхъ заводовъ и печей по горнозаводскимъ областямъ видно изъ нижеслѣдующаго.

Въ 1887 г. дѣйствовало чугуноплавленныхъ заводовъ.	Число.	Въ нихъ печей.		
		Дѣйствующихъ:		Всего.
		На холодномъ дутьѣ.	На горячемъ дутьѣ.	
На Уралѣ	61	54	47	101
Въ Замосковномъ краѣ	23	2	32	34
» Царствѣ Польскомъ	19	4	19	23
» Юго-Зап. и Южн. Россіи	6	4	5	9
» Сѣверномъ краѣ	2	2	—	2
» Сибири	4	4	1	5
» Финляндіи	14	—	15	15
Всего	129	70	119	189

Главнымъ центромъ чугуноплавленнаго производства въ Россіи является попрежнему Уралъ, производительность котораго значительно превышаетъ совокупную выплавку чугуна на заводахъ всѣхъ прочихъ горнозаводскихъ областей, что видно изъ приводимой таблицы.

Въ 1887 году было выплавлено чугуна на заводахъ:

Уральскихъ	{ казенныхъ 3.063,039 } { частныхъ 20.362,807 }	23.425,846
Замосковныхъ (частныхъ)		4.374,064
Польскихъ	{ казенныхъ 215,305 } { частныхъ 3.717,500 }	3.932,805
Юго-Западной и Южной Россіи (частныхъ)		4.158,431
Сѣвернаго края, казенныхъ		117,475
Сибирскихъ	{ Кабинета Его Величества 177,941 } { частныхъ 223,587 }	401,528
Финляндскихъ		979,122

Наибольшую производительностью въ 1887 году отличались заводы: Новороссійскаго общества, въ Екатеринославской губерніи, съ 3 домен-

ными печами, дѣйствующими на коксѣ, доставившій 3.385,963 пуда чугуна; *Гута Банкова*, въ Петроковской губерніи, съ 2 домнами дѣйствующими на коксѣ, производительность котораго достигла 1.525,170 пудовъ; *Катавъ-Ивановскій*, съ 4 домнами, давшій 942,235 пудовъ чугуна; *Нижне-Салдинскій*, съ 3 домнами, выплавившій 907,636 пудовъ чугуна; *Саткинский* (казенный)—съ 2 домнами, доставившій 818,154 пуда чугуна; *Архангело-Пашійскій* (частный)—съ 3 домнами, производительность котораго простиралась до 759,560 пудовъ чугуна; *Кушвинскій* (казенный), съ 4 домнами, на которомъ было выплавлено 733,142 пуда чугуна и *Нижне-Татимскій*, съ 4 домнами, выплавившій 728,780 пудовъ; послѣдніе шесть заводовъ, находящіеся: Катавъ-Ивановскій и Саткинский въ Уфимской, а остальные четыре въ Пермской губерніи, дѣйствуютъ на древесномъ углѣ.

Изъ общаго количества чугуна, выплавленнаго въ 1887 году въ Россіи, приходилось на губерніи и области:

	Пудовъ.
Пермскую	16.264,833
Уфимскую	3.805,999
Екатеринославскую	3.695,078
Радомскую	2.116,340
Нижегородскую	1.894,080
Оренбургскую	1.776,731
Петроковскую	1.704,170
Калужскую	1.572,000
Вятскую	1.500,742
Владимірскую	552,559
Буоіосскую	400,400
Донскую	304,916
Обосскую (Або)	282,901
Нюландскую	245,831
Тульскую	171,536
Рязанскую	166,616
Волынскую	158,437
Иркутскую	153,061
Томскую (Алт. обр.)	133,302
Бѣлецкую	112,295
Вологодскую	77,541
Енисейскую	70,526
Выборгскую	62,067
Олонецкую	55,408
Ст. Михельскую	49,990
Забайкальскую (Нерч. окр.)	44,639
Орловскую	17,273

Въ послѣднее десятилѣтіе производительность чугуна въ Россіи измѣнялась слѣдующимъ образомъ:

Было выплавлено чугуна пудовъ.

На заводахъ.	1878	1879	1880	1881	1882	1883	1884	1885	1886	1887
Казенныхъ . .	2.778,900	2.732,005	2.535,354	3.655,386	3.238,454	3.497,423	3.379,391	3.658,791	3.451,291	3.395,819
Кабинетскихъ . .	61,532	60,150	36,200	30,200	89,045	67,157	148,320	136,977	192,839	177,941
Частныхъ:										
Уральскихъ . .	15.227,882	16.386,555	16.350,978	15.936,756	15.661,347	16.623,412	17.879,919	18.366,401	17.806,958	20.362,807
Замосковныхъ . .	2.791,834	3.260,139	3.274,868	3.387,296	3.320,911	3.418,182	3.661,955	3.648,661	3.991,857	4.374,064
Южной и Юго-За- падной Россіи.	1.620,876	1.045,565	1.270,743	1.583,244	2.004,734	1.988,106	2.031,119	2.242,720	3.077,503	4.158,431
Сибирскихъ . .	252,470	179,807	223,402	234,521	291,231	304,843	335,469	287,210	226,357	223,587
Польскихъ . .	1.897,918	1.695,072	2.387,876	2.552,289	3.366,345	2.494,279	2.356,926	2.466,892	2.831,690	3.717,500
Олонецкихъ . .	30,211	45,714	—	—	—	—	—	—	—	—
Финляндскихъ . .	813,917	1.007,799	1.284,949	1.282,028	1.264,960	1.013,529	1.312,513	1.397,852	905,922	979,122
Всего . .	25.475,540	26.412,806	27.375,370	28.661,720	28.237,027	29.406,931	31.105,612	32.205,504	32.484,417	37.389,271

Изъ этой таблицы видно, что въ 1887 г. производительность чугуна въ Россіи увеличилась противъ 1886 г. на 4.904,854 п. (15⁰/о); участіе же, которое принимали различныя горнозаводскія области въ этомъ поступательномъ движеніи чугуноплавленного производства, усматривается изъ приводимой ниже таблички.

Н А З А В О Д А Х Ъ.	Выплавлено въ 1886 г.	Выплавлено въ 1887 г.	Болѣ (+) или менѣ (—) противъ 1886 г. на:
	П у д о в ъ.		
Уральскихъ	20.950,608	23.425,846	+ 2.475,238
Замосковныхъ	3.991,857	4.374,064	+ 382,207
Польскихъ	2.984,116	3.932,805	+ 948,689
Юго-Западн. и Южн. Россіи	3.077,503	4.158,431	+ 1.080,928
Сѣверн. (казенн.).	155,215	117,475	— 37,740
Сибирскихъ	419,196	401,528	— 17,668
Финляндскихъ	905,922	979,122	+ 73,200
	32.484,417	37.389,271	+ 4.904,854

Такимъ образомъ мы видимъ, что въ отчетномъ году увеличили свою производительность всѣ горнозаводскія области, за исключеніемъ Сѣвернаго края и Сибири, но цифры уменьшенія выплавки совершенно ничтожны по сравненію со всеобщимъ возрастаніемъ ея. Наиболѣе значительное увеличеніе производительности чугуна произошло на Уралѣ — центрѣ чугуноплавленного производства Россіи — и на Югѣ Россіи. При этомъ въ первой изъ названныхъ областей наблюдалось усиленіе дѣятельности значительнаго большинства заводовъ; на Югѣ же возрастаніе производительности обусловливалось постоянно развивающеюся дѣятельностью завода Новороссійскаго Общ. (на 516,254 п.), также какъ возобновившеюся дѣятельностью завода Сулиновскаго и открытіемъ вновь Александровскаго зав. (Брянскаго Общ.) ¹⁾, который, несмотря на то, что былъ пущенъ въ ходъ въ Сентябрѣ мѣсяцѣ, далъ уже 309,105 п. чугуна. На заводахъ Польскихъ поступательное движеніе разсматриваемой отрасли горнаго дѣла выразилось также значительной цифрой, въ составѣ которой играетъ существенную роль увеличеніе выплавки

¹⁾ Кромѣ того, въ отчетномъ году производилась постройка, близъ ст. Запорожье, доменнаго и передѣльнаго зав. Южно-Русск. металлург. обществомъ.

чугуна на зав. Гута-Банкова (520,000 пуд.); большинство остальныхъ заводовъ Привислянскаго края свою дѣятельность также усилили.

Приведенная таблица 10-лѣтней производительности показываетъ, что выплавка этого металла въ Россіи съ 25.475,540 п. 1878 г. усилилась до 37.389,271 п. въ 1887 г., т. е. (за 10 лѣтъ) на 11.913,731 п. (48,6%) причемъ до 1886 г. это возрастаніе шло весьма медленно, будучи, въ періодъ 1878—1886 гг. равнымъ 7 мил. пудовъ.

Такое сравнительно медленное развитіе нашего чугуноплавленнаго производства обуславливалось, какъ уже упоминалось, тѣмъ, что большинство нашихъ доменныхъ заводовъ, дѣйствуя на древесномъ углѣ, лишено возможности сильнаго увеличенія своей производительности, по причинѣ трудности имѣть большее количество горючаго; съ другой же стороны наши заводы должны были выдерживать сильную конкуренцію иностраннаго дешеваго чугуна, выплавленнаго на минеральномъ горючемъ. Въ видахъ устраненія наплыва иностраннаго чугуна, съ 1 іюля 1884 года была установлена болѣе высокая таможенная пошлина съ чугуна, въ штыкахъ и лому, привозимаго изъ-за границы, какъ моремъ, такъ и сухимъ путемъ, при чемъ пошлина эта взималась: съ 1 іюля 1884 года по 1 марта 1885 года въ размѣрѣ 9 к. зол., съ 1 марта 1885 года по 1 марта 1886 года въ размѣрѣ 12 к. зол., а начиная съ 1 марта 1886 года въ размѣрѣ 15 коп. зол. съ нуда; а Высочайше утвержденнымъ мнѣніемъ Государственнаго Совѣта, отъ 20-го апрѣля 1887 г., пошлина на чугунъ въ штыкахъ, лому и стружкахъ, привозимый моремъ, была увеличена до 25 коп. зол., а на чугунъ, привозимый по западной сухопутной границѣ—до 30 коп. зол. Пошлина на чугунъ въ дѣлѣ была увеличена до 70 коп. зол. за отливки не отдѣланныя и до 1 руб. 40 коп. зол. за издѣлія обдѣланныя.

Дѣйствіе этихъ мѣръ обнаружилось тѣмъ, что привозъ иностраннаго чугуна съ 17 мил. въ 1884 г. упалъ на 12 мил. въ 1885 г.; происшедшее же въ 1886 г. увеличеніе привоза иностраннаго чугуна (до 16 мил. п.) можно объяснить стремленіемъ иностранныхъ производителей воспользоваться разницей между пошлиной 1886 г. и 1887 г.; въ 1887 году привозъ чугуна въ Россію равнялся уже всего 7,88 мил. пуд., а въ 1888 г. дошелъ до 4,59 мил. пуд.

Желѣзо. Выдѣлка и передѣлъ желѣза производились въ 1887 году на 177 горныхъ заводахъ, въ которыхъ имѣлось 532 кричныхъ и 5 сыродутныхъ горновъ, 623 пудлинговыхъ, 445 сварочныхъ и 477 калильныхъ и другихъ печей ¹⁾.

¹⁾ Кромѣ того на Верхне-Сергинскомъ зав. 1 мартеновская печь служила для приготовленія желѣза.

Всего было выдѣлано желѣза: **кричнаго** — 4.760,464 пуда, изъ коихъ 1.026,358 пудовъ прямо въ сортахъ и 3.734,106 пудовъ въ болванкѣ; **пудлинговаго** въ кускахъ и мильбарсѣ — 23.772,876 пудовъ и **сыродутнаго** ¹⁾ — 53,863 пуд. Изъ кричной болванки, а также пудлинговыхъ кусковъ и мильбарса было приготовлено 21.525,544 пуда различного готоваго желѣза, да, какъ сказано выше, кричнаго желѣза прямо въ сортахъ было выдѣлано 1.026,358 пудовъ. Такимъ образомъ всего

Торговыхъ сортовъ желѣза было приготовлено 22.551,902 пуда.

Въ томъ числѣ: *полосоваго и сортоваго* — 15.706,551 пудъ. *листоваго* — 5.611,496 пудовъ и *котельнаго, корабельнаго и бронезаго* — 1.233,855 пудовъ.

По горнозаводскимъ областямъ производительность готоваго желѣза за послѣдніе два года распредѣлялась слѣдующимъ образомъ:

НА ЗАВОДАХЪ.	П р и г о т о в л е н о .		Болѣ (+) или менѣ (-) противъ 1886 г.											
	Въ 1886 г.	Въ 1887 г.												
	П у д о в ѣ .													
Уральскихъ	<table border="0"> <tr> <td>{ казенныхъ</td> <td>774,814</td> <td rowspan="2">} 12.220,641</td> <td rowspan="2">} 13.302,405</td> <td rowspan="2">+ 1.081,764</td> </tr> <tr> <td>{ частныхъ</td> <td>11.445,827</td> </tr> </table>	{ казенныхъ	774,814	} 12.220,641	} 13.302,405	+ 1.081,764	{ частныхъ	11.445,827	<table border="0"> <tr> <td>{ 1.016,567</td> <td rowspan="2">} 12.285,838</td> <td rowspan="2">} 13.302,405</td> <td rowspan="2">+ 1.081,764</td> </tr> <tr> <td>{ 12.285,838</td> </tr> </table>	{ 1.016,567	} 12.285,838	} 13.302,405	+ 1.081,764	{ 12.285,838
{ казенныхъ	774,814	} 12.220,641	} 13.302,405				+ 1.081,764							
{ частныхъ	11.445,827													
{ 1.016,567	} 12.285,838	} 13.302,405	+ 1.081,764											
{ 12.285,838														
Замосковныхъ (частн.)	1.651,693	1.844,841	+ 193,148											
Польскихъ	<table border="0"> <tr> <td>{ казенныхъ</td> <td>97,545</td> <td rowspan="2">} 4.683,389</td> <td rowspan="2">} 3.915,400</td> <td rowspan="2">— 767,989</td> </tr> <tr> <td>{ частныхъ</td> <td>4.585,844</td> </tr> </table>	{ казенныхъ	97,545	} 4.683,389	} 3.915,400	— 767,989	{ частныхъ	4.585,844	<table border="0"> <tr> <td>{ 106,329</td> <td rowspan="2">} 3.809,071</td> <td rowspan="2">} 3.915,400</td> <td rowspan="2">— 767,989</td> </tr> <tr> <td>{ 3.809,071</td> </tr> </table>	{ 106,329	} 3.809,071	} 3.915,400	— 767,989	{ 3.809,071
{ казенныхъ	97,545	} 4.683,389	} 3.915,400				— 767,989							
{ частныхъ	4.585,844													
{ 106,329	} 3.809,071	} 3.915,400	— 767,989											
{ 3.809,071														
Юго-Западной и Южной Россіи (частные)	857,600	794,674	— 62,926											
Сѣвернаго края (частн.)	1.917,332	2.073,891	+ 156,559											
Сибирскихъ	<table border="0"> <tr> <td>{ Кабин. Его Величства</td> <td>77,264</td> <td rowspan="2">} 220,016</td> <td rowspan="2">} 155,315</td> <td rowspan="2">— 64,701</td> </tr> <tr> <td>{ частныхъ</td> <td>142,752</td> </tr> </table>	{ Кабин. Его Величства	77,264	} 220,016	} 155,315	— 64,701	{ частныхъ	142,752	<table border="0"> <tr> <td>{ 51,285</td> <td rowspan="2">} 104,030</td> <td rowspan="2">} 155,315</td> <td rowspan="2">— 64,701</td> </tr> <tr> <td>{ 104,030</td> </tr> </table>	{ 51,285	} 104,030	} 155,315	— 64,701	{ 104,030
{ Кабин. Его Величства	77,264	} 220,016	} 155,315				— 64,701							
{ частныхъ	142,752													
{ 51,285	} 104,030	} 155,315	— 64,701											
{ 104,030														
Финляндскихъ (частн.)	610,677	465,376	— 145,301											
Всего	22.161,348	22.551,902	+ 390,554											

¹⁾ Въ Финляндіи и на Кончезерскомъ казенномъ заводѣ (Олонецкаго округа), гдѣ въ отчетномъ году было установлено производство криць по способу Хусгавеля.

Изъ общаго количества приготовленнаго желѣза приходилось на губерніи и области:

	Пудовъ.
Пермскую	9.907,180
Петроковскую	2.055,716
С.-Петербургскую	1.650,178
Вятскую	1.502,128
Радомскую	1.053,110
Уфимскую	1.020,608
Нижегородскую	894,870
Оренбургскую	829,148
Варшавскую	670,000
Екатеринославскую	494,163
Тамбовскую	426,824
Курляндскую	423,713
Орловскую	280,000
Нюландскую	212,711
Донскую	183,315
Владимірскую	147,430
Люблинскую	125,952
Волынскую	117,196
Обоскую (Аво)	104,655
Буопіоскую	99,713
Иркутскую	86,480
Калужскую	69,717
Томскую (Алт. окр.)	44,036
Вологодскую	43,241
Рязанскую	26,000
Тавастгустскую	25,578
Вазаскую	22,719
Енисейскую	17,550
Бѣлецкую	9,022
Забайкальскую	7,249
Плоцкую	1,600

Въ послѣднее десятилѣтіе производительность готоваго желѣза въ Росіи измѣнялась слѣдующимъ образомъ:

Было приготовлено желѣза пудовъ.

На заводахъ.	1878	1879	1880	1881	1882	1883	1884	1885	1886	1887
Казенныхъ . .	587,103	666,812	609,626	772,581	512,674	725,093	934,743	988,856	872,359	1.122,896
Кабинетскихъ . .	41,803	46,311	49,825	16,982	22,291	14,049	44,199	64,469	77,264	51,285
Частныхъ:										
Уральскихъ . .	9.614,599	10.049,089	10,349,075	10.374,322	10.007,083	10.657,622	11.244,379	11.143,933	11.445,827	12.285,738
Замосковныхъ . .	1.900,586	1.982,792	2.305,131	2.016,704	2.744,010	2.670,890	2.768,228	2.097,471	1.651,693	1.844,841
Польскихъ . .	1.267,767	1.143,312	1.202,522	1.399,165	1.518,423	1.995,961	3.498,644	4.197,263	4.585,844	3.809,071
Южной и Юго-За- падной Россіи.	1.111,531	976,538	854,045	568,965	670,695	423,050	616,086	761,761	857,600	794,674
Сѣвернаго края.	1.368,221	1.259,457	1.330,647	1.655,577	1.519,925	1.983,484	1.717,606	1.537,847	1.917,332	2.073,891
Сибирскихъ . .	179,456	160,217	188,803	150,449	155,827	140,049	163,644	152,932	142,752	104,030
Финляндскихъ . .	626,924	816,364	940,857	884,454	1.000,882	1.096,692	1.126,637	1.172,752	610,677	465,376
Всего . .	16.697,990	17.100,892	17.830,531	17.839,199	18.151,810	19.707,294	22.114,166	22.117,284	22.161,348	22.551,902

Изъ вышеприведеннаго усматривается, что въ отчетномъ году общее количество приготовленнаго желѣза въ Россіи весьма мало измѣнилось противъ предъидущаго года, увеличившись всего на 390.554 пуда. Разсматривая движеніе желѣзодѣлательной промышленности въ различныхъ горнозаводскихъ областяхъ Россіи, мы замѣтимъ, что увеличили свою производительность заводы Уральскіе (на 1.081,764 п.), Замосковныя (на 193,148 п.), и Сѣвернаго края (на 156,559 п.); во всѣхъ же прочихъ областяхъ количество выдѣланнаго желѣза понизилось; наиболѣе крупною цифрою (767,989 п.) это пониженіе выразилось на заводахъ Польскихъ, причемъ главное вліяніе на уменьшеніе производительности послѣднихъ оказало сокращеніе дѣятельности (на 783,174 п.) трехъ пограничныхъ съ Пруссіей и дѣйствующихъ на иностранномъ чугуи и топливѣ заводовъ „Екатерина“, „Пушкинъ“ и „Милевице“, а также прекращеніе прокатки желѣза на заводѣ Варшавскомъ. Что же касается коренныхъ заводовъ Привислянскаго края, то на нихъ наблюдалось увеличеніе производительности (Гута-Банкова на 328 т., заводы Радомской губ. 102 т.).

Усиленный привозъ иностраннаго чугуна въ 1886 году далъ возможность поддержать свою дѣятельность многимъ передѣльнымъ заводамъ дѣйствующимъ на иностранномъ чугуи и въ отчетномъ году.

Высочайше утвержденнымъ мнѣніемъ Государственнаго Совѣта 21-го апрѣля 1887 г. установлена болѣе высокая пошлина на желѣзо (50 коп. зол. за полосовое, сортовое, крицы, мильбарсъ и проч. и 70 коп. зол. за листовое и тонкосортное). Привозъ заграничнаго желѣза съ 4.781,021 п. 1886 года сократился до 3.377,256 п.

Въ теченіи послѣднихъ десяти лѣтъ выдѣлка желѣза въ Россіи очень немного подвинулась впередъ: въ 1887 году было приготовлено этого металла всего лишь на 5.853,912 пудовъ болѣе, чѣмъ въ 1878 г.

Сталь приготовлялась въ 1887 году въ Россіи на 33 заводахъ, въ которыхъ имѣлось 17 бессемеровскихъ ретортъ (конверторовъ), 77 мартеновскихъ, 33 сталетомительныхъ печей и 292 тигельныхъ печи и горна ¹⁾. Въ нихъ всего было

Приготовлено стали 13.765,537 пудовъ.

Въ томъ числѣ: *цементной* — 100,396 п., *пудлинговой* и *укладу* — 237,689 п., *бессемеровской* — 4.228,641 п., *мартеновской* — 7.348,348 п. и *тигельной* 215,463 п. Кромѣ того на Брянскомъ заводѣ приготовлено

¹⁾ Служація же для приготовленія пудлинговой стали пудлинговья печи показаны при желѣзномъ производствѣ.

стали 1.635,000 п., но при этомъ неизвѣстно, сколько изъ этого количества приходилось на бессемеровскую и сколько на мартеновскую сталь.

Изъ части полученной стали было прокатано: *ремсовъ* — 5.309,672 п., *сортной* стали — 2.034,839 п., *листовой* — 1.365,754 п.

По горнозаводскимъ областямъ производительность стали въ 1886 и 1887 годахъ распредѣлялась слѣдующимъ образомъ:

НА ЗАВОДАХЪ.	Приготовлено (пудовъ).		Болѣ (+) или менѣ (-) противъ 1886 г.
	1886 г.	1887 г.	
Уральскихъ . { казенныхъ частныхъ	266,854 } 2.049,591 } 2.316,445	325,255 } 2.002,976 } 2.328,231	+ 11,786
Замосковныхъ	1.778,420	2.265,064	+ 486,644
Польскихъ (частн.).	3.151,567	3.048,327	— 103,240
Южной Россіи	2.815,518	2.488,743	— 326,775
Сѣвернаго края	4.521,306	3.509,711	— 1.011,595
Финляндскихъ	177,633	125,021	— 52,612
Сибирскихъ . { Кабин. Его Величества частныхъ	253 } 187 } 440	253 } 187 } 440	0
	14.761,329	13.765,537	— 995,792

Изъ общаго количества приготовленной стали приходилось на губерніи и области:

	Пудовъ.
С.-Петербургскую	3.509,711
Екатеринославскую	2.488,743
Петроковскую	1.843,327
Орловскую	1.635,000
Пермскую	1.286,315
Варшавскую	1.205,000
Уфимскую	893,343
Нижегородскую	590,064
Вятскую	134,985
Обоскую (Аво).	83,157
Купюскую	41,864
Калужскую	40,000
Оренбургскую	13,588
Забайкальскую	253
Иркутскую	187

Въ послѣднее десятилѣтіе производительность стали въ Россіи измѣнялась слѣдующимъ образомъ:

Было приготовлено стали пудовъ.

На заводахъ.	1878	1879	1880	1881	1882	1883	1884	1885	1886	1887
Казенныхъ(Уральскихъ Горн. Вѣд.)	126,361	156,828	309,954	163,420	323,808	178,510	245,415	220,173	266,854	325,255
Кабинетскихъ . .	202	503	501	501	500	504	502	252	253	253
Частныхъ:										
Уральскихъ . .	1.074,763	1.796,772	2.024,947	1 826,374	1.186,022	1.588,717	2.122,107	1.915,600	2.049,591	2.002,976
Замосковныхъ . .	622,043	3.437,279	4.352,646	3.575,129	3.281,549	3.023,410	2.234,153	1.524,699	1.778,420	2.265,064
Польскихъ . .	186,852	2.102,950	4.355,562	3.902,267	3.319,163	3.434,834	3.428,350	2.446,012	3.151,567	3.048,327
Южной Россіи .	—	317,226	875,081	1.266,748	1.467,810	1.118,963	1.294,695	1.955,757	2.815,518	2.488,743
Сѣверн. края . .	1.909,090	4.996,920	6.807,976	7.146,558	5.524,739	4.183,340	3.223,395	3.493,899	4.521,306	3.509,711
Сибирскихъ . .	250	628	1,604	—	640	1,078	—	2,337	187	187
Финляндскихъ . .	1,713	11,706	32,827	26,383	16,011	16,628	86,580	217,548	177,633	125,021
Всего. . .	3.921,274	12.820,812	18 761,098	17.907,380	15.120,242	13.545,984	12.635,197	11.776,277	14.761,329	13.765,537

Изъ сказаннаго видно, что въ 1887 году было приготовлено въ Россіи стали на 995,792 п. (6,7%) менѣе противъ 1886 г., что произошло вслѣдствіе уменьшенія производительности большинства горно-заводскихъ областей; только лишь на Уралѣ и въ Замосковномъ краѣ эта отрасль промышленности нѣсколько поднялась (Уралъ на 11,7 т., Замоск. на 486 т. пуд.).

Особенно сильное уменьшеніе дѣятельности произошло на заводахъ Сѣвернаго края (1.011,595 п.), причѣмъ немного увеличилъ свою производительность только одинъ Александровскій заводъ.

Въ Привислянскомъ краѣ заводъ Гута Банкова приготовилъ стали нѣсколько болѣе чѣмъ въ 1886 г. (на 276 т. п.), Варшавскій же нѣсколько менѣе (379 т.) ¹⁾. Равнымъ образомъ понизилъ свою дѣятельность (327 т.) и заводъ Новороссійскій. Замосковный край увеличеніемъ своей производительности обязанъ усиленію дѣятельности заводовъ Сормовскаго (на 120 т. п.) и Брянскаго (310 т. пуд.).

Высочайше утвержденнымъ 21 апрѣля 1887 г., мнѣніемъ Государственнаго Совѣта установлена болѣе высокая таможенная пошлина на сталь полосовую, сортовую, болванки, ломъ и т. п. въ размѣрѣ 50 коп. зол., а на листовую и тонкосортную—до 70 коп. зол. Привозъ стали съ 709,667 п. 1886 года сократился до 466,896 п. въ отчетномъ году.

Въ заключеніе приводимъ табличку, показывающую приготовленіе стальныхъ рельсовъ и сортовой и листовой стали за послѣднее десятилѣтіе.

	Стальныхъ рельсовъ.	Сортовой стали.	Листовой стали.
Въ 1878 г.	3.376,506	} Свѣдѣній не	имѣется.
» 1879 »	8.980,573		
» 1880 »	12.294,548		
» 1881 »	12.611,872	93,911	198,398
» 1882 »	9.356,805	432,939	342,726
» 1883 »	7.854,875	865,019	432,352
» 1884 »	5.998,617	1.103,833	372,342
» 1885 »	5.831,669	1.405,643	234,226
» 1886 »	6.959,742	1.142,940	562,832
» 1887 »	5.309,672	2.034,839	1.365,754

Металлическія издѣлія. Въ 1887 году горными заводами было отлито и приготовлено:

¹⁾ Въ 1888 г. этотъ заводъ свое дѣйствіе совершенно прекратилъ, для возобновленія его на Югѣ Россіи.

а) *Чугунныхъ издѣлій*: изъ вагранокъ—2.405,155 пудовъ и изъ отражательныхъ печей — 805,869 пудовъ; кромѣ того 384,487 пудовъ литья, за неимѣніемъ данныхъ, не можетъ быть подведено подъ эти категоріи; такимъ образомъ было получено всего.

Чугуннаго литья 2-й плавки . . . 3.595,511 пудовъ.

Въ томъ числѣ артиллерійскихъ чугунныхъ снарядовъ, на заводахъ:

	Пудовъ.	Штукъ.
Златоустовскомъ	76,918	39,703
Кусинскомъ	20,433	56,001
Саткинскомъ	34,043	24,574
Верхне-Туринскомъ	163,725	101,917
Баранчинскомъ		
Пермскомъ	26,667	67,982
Александровскомъ (Олонецкой губ.).	95,384	?
Всего	417,170	—

Измѣненіе количества приготовленныхъ чугунныхъ издѣлій на горныхъ заводахъ въ послѣднее десятилѣтіе видно изъ нижеслѣдующей таблицы:

Было приготовлено чугунныхъ отливокъ:

	Пудовъ.
Въ 1878 году	3.247,668
„ 1879 „	3.161,421
„ 1880 „	3.208,556
„ 1881 „	3.665,255
„ 1882 „	3.334,475
„ 1883 „	3.501,404
„ 1884 „	3.705,160
„ 1885 „	3.512,513
„ 1886 „	3.875,774
„ 1887 „	3.595,511
Среднее	3.480,774

б) *Эмалированной посуды*—157,770 пудовъ.

Она приготовлялась на заводахъ: Поремба, Пржистайнъ, Кузница Стара

и Бляховня въ Петроковской губ. и Песочинскомъ заводѣ (Мальц. Т-ва) въ Калужской губ.

в) *Жельзныхъ и стальныхъ издѣлій*—7.808,985 пудовъ;

въ томъ числѣ:

Стальныхъ орудій 87,556 пуд. ¹⁾ и орудійныхъ станковъ 29,340 п. ²⁾

Кромѣ этихъ 7.808,985 п. издѣлій было еще приготовлено *проволочныхъ гвоздей* 707,266 пуд. и вытянуто *жельзной проволоки* 1.516,400 п.

Стальные орудія приготовлялись на заводахъ Пермскомъ и Обуховскомъ (а снаряды, см. ниже, въ Пермскомъ и Путиловскомъ).

Затѣмъ, кромѣ показанныхъ выше стальныхъ и жельзныхъ издѣлій было изготовлено на горныхъ заводахъ:

Жести	71 пудъ.
Стальныхъ снарядовъ	8,452 штуки.
Холоднаго оружія	46,997 „
Косъ	19,581 „
Крючьевъ телеграфныхъ	57,301 „
Стволовъ ружейныхъ	32,456 „
Ножей, вилокъ, пилъ и хирургич. инстр. .	34,135 „

г) *Мѣдныхъ издѣлій и изъ разныхъ металловъ* (частей паровыхъ машинъ, котловъ, земледѣльческихъ машинъ и т. п.)—27,807 пудовъ ³⁾.

Необходимо замѣтить, что приготовляемая горными заводами издѣлія изъ чугуна, жельза, стали и др. металловъ составляютъ лишь малую часть металлическихъ издѣлій, производимыхъ въ Россіи, и что переработка металловъ производится преимущественно особыми, не связанными съ горными заводами, фабричными заведеніями. Свѣдѣнія объ нихъ собираются Департаментомъ Торговли и Мануфактуръ, откуда и заимствованы нижеприведенныя данныя о производительности этихъ заведеній въ 1887 г.

¹⁾ Кромѣ того на Пермскомъ заводѣ было приготовлено 2 чугунныхъ (4,527 п.) показанныхъ въ общемъ количествѣ литья.

²⁾ Кромѣ того 2 шт. на Путиловскомъ заводѣ.

³⁾ Кромѣ того, всѣхъ поименованныхъ издѣлій приготовлено на заводахъ: *Путиловскомъ*—хлѣбопекарныхъ печей 163 шт., колесъ 35 шт., стрѣлокъ и крестовинъ 351 шт., платформъ жельзно-дорожныхъ 84 шт., цистернъ—50 шт., 1 элеваторъ и вагоновъ 4 шт.; на *финляндскихъ*: земледѣльч. орудій 19,798 шт. и гвоздей 1.042,334 шт.; на *Франко-Русскомъ зав.* (бывш. Берда) частей корабельн. корпусовъ. машинъ, котловъ и т. д. на сумму 1.720,000 р. и на *Пермскомъ зав.* на сумму 107,278 р.

Во всей Россіи дѣйствовало фабрикъ и заводовъ:

	Число.	Задолжалось рабочихъ.	Сумма произ-водства.
			Рублей.
Чугуннолитейныхъ	182	5,412	3.324,000
Рельсовыхъ, сталелитейныхъ и молотобойныхъ.	171	23,716	25.624,000
Машиностроительныхъ	382	47,828	49.943,000
Проволочныхъ и гвоздильныхъ.	75	6,319	10.905,000
Разныхъ металлическихъ издѣлій.	259	20,282	10.247,000
Мѣдныхъ и бронзовыхъ.	209	7,000	8.522,000
Золотыхъ и серебряныхъ	71	2,462	3.215,000
Колокольныхъ.	28	281	862,000
В с е г о	1,377	113,300	112,642,000

Поваренная соль. Въ 1887 году въ Россіи было

Добыто поваренной соли:

	Пудовъ.
Каменной	15.950,794
Самосадочной	37.148,322
Выварочной	17.517,047
Всего	70.616,163

Каменная соль добывалась: въ Екатеринославской губерніи изъ Брянцевскаго мѣсторожденія (5 копей), въ Оренбургской — изъ Илецкаго, а также на Кульпинской, Нахичеванской и Сустинской коняхъ въ Эриванской губерніи, на Кагызманской въ Карской области и наконецъ на о-въ Челекенѣ и на Красноводской косѣ въ Закаспійской области.

Болѣе двухъ третей общаго количества каменной соли было добыто изъ Брянцевскаго мѣсторожденія, гдѣ, кромѣ Брянцевской копи, доставившей 5.089,528 пудовъ соли и достигшей наибольшей производительности между всѣми русскими каменносоляными копиями, добыча соли производится въ Харламовской копи, доставившей 3.937,813 п., Деконовской — 2.392,962 п., Голландскаго Общ. — 145,200 п. и Деконо-Покровской — 40,200 п. Брянцевское мѣсторожденіе представляетъ собою залежь соли, имѣющую мощность въ 17 саж.; залежь эта имѣетъ весьма правильное залеганіе съ паденіемъ на **СЗ.** подъ угломъ около 5°. Разработка ея предположена двумя этажами, причемъ теперь разрабатывается только одинъ верхній этажъ. Выемка соли производится столбовой работой съ оставленіемъ столбовъ. Проведеніе вые-

мочныхъ галлерей производится потолоко-уступно помощью порохострѣльной работы. За Брянцевскимъ, по величинѣ производительности, слѣдовало Илецкое мѣсторожденіе, съ производительностью (изъ одной копи) въ 1.937,300 п. Въ Эриванской губ. получено 1.315,920 п.; въ Карсской обл.—472,468 п. въ Закаспійской обл.—619,603 п.

Самосадочная соль добывалась главнымъ образомъ въ Таврической и Астраханской губерніяхъ, изъ которыхъ первая доставила 17.495,000 пуд. или около 47%, а вторая—13.727,195 пуд., или 36% общаго количества вывощенной въ 1887 году соли. Что же касается прочихъ губерній и областей, то изъ нихъ слѣдуетъ указать на губерніи Херсонскую, давшую 3.624,000 пуд., и Томскую съ производительностью въ 1.001,469 пуд.; во всѣхъ же остальныхъ—производительность самосадочной соли была ниже полумилліона пудовъ.

Наибольшую производительностью въ 1887 году отличалось соляное озеро Баскунчакское, въ Астраханской губерніи, изъ котораго было вывощено 11.103,130 пуд. соли.

Выварочная соль получалась въ наибольшемъ количествѣ въ Пермской губерніи, гдѣ дѣйствовало 10 солеваренныхъ заводовъ, съ общою производительностью въ 12.175,766 пуд., что составляло около 69% общаго количества вываренной въ Россіи въ 1887 году соли. Кромѣ того, 3.336,000 пуд. соли было выварено на 23 Славянскихъ заводахъ, въ Харьковской губерніи и 1.337,856 пуд. на заводѣ Скараманга въ Екатеринославской губерніи; что касается до производительности прочихъ губерній, то она была сравнительно незначительна.

Изъ общаго количества полученной поваренной соли (всѣхъ трехъ родовъ) приходилось на губерніи и области:

	Пудовъ.
Таврическую	17.495,000
Астраханскую	13.727,195
Екатеринославскую	12.943,359
Пермскую	12.175,766
Херсонскую	3.624,000
Харьковскую	3.336,000
Оренбургскую	1.937,300
Эриванскую	1.315,920
Томскую	1.001,469
Закаспійскую	619,603
Карскую	472,468

	Пудовъ.
Семипалатинскую.	470,897
Бакинскую.	408,015
Иркутскую.	375,524
Енисейскую	185,840
Уральскую.	165,375
Ставропольскую	105,750
Дагестанскую	65,860
Кубанскую	58,761
Архангельскую	53,142
Вологодскую	52,919
Донскую	26,000

За послѣднее дѣсятилѣтіе производительность поваренной соли измѣнялась слѣдующимъ образомъ:

Было получено соли пудовъ:

	Каменной.	Самосадочной.	Выварочной.	ВСЕГО.
Въ 1878 году	3.877,443	30.272,271	13.568,814	47.678,528
» 1879 »	4.704,613	31.470,871	13.754,405	49.929,889
» 1880 »	2.875,356	29.463,980	15.232,580	47.571,916
» 1881 »	4.200,750	29.713,296	16.820,300	50.734,346
» 1882 »	5.538,911	79.059,270	17.171,424	101.769,605
» 1883 »	7.301,846	44.173,046	17.997,356	69.472,248
» 1884 »	9.613,514	32.724,750	20.163,047	62.501,311
» 1885 »	11.154,950	36.078,343	21.947.132	69.180,425
» 1886 »	14.045,856	38.289,486	20.730,739	73.066,081
» 1887 »	15.950,794	37.148,322	17.517,047	70.616,163

Изъ приведенной таблицы видно, что наибольшее количество соли въ 1887 году доставлено самосадочными озерами и что общее количество добытой поваренной соли уменьшилось противъ прошедшаго года на 2.449,918 пуд. (3,3%), причемъ уменьшеніе это обуславливалось пониженіемъ производительности соли самосадочной (1,14 мил.) и выварочной (3,21 мил.), тогда какъ добыча каменной соли усилилась (1,9 мил.).

Постоянно увеличивающаяся за послѣдніе годы въ Россіи добыча каменной соли зависѣла всецѣло отъ быстро развивавшейся дѣятельности Бахмутскихъ соляныхъ копей; копи эти, начавъ свою разработку въ 1881 году, теперь довели производительность каменной соли почти до 12 мил. пудовъ

(болѣе $\frac{2}{3}$ всей каменной соли). Ходъ развитія каменосолянаго дѣла въ Бахмутскомъ уѣздѣ виденъ изъ слѣдующей таблицы:

	1881 г.	1882 г.	1883 г.	1884 г.	1885 г.	1886 г.	1887 г.
	Добыто каменной соли (пудовъ).						
Брянцевская копь . . .	295,000	2.000,000	3.260,000	4.210,600	5.449,279	6.094,596	5.089,528
Деконовская » . . .	—	—	452,500	1.400,000	1.488,478	2.704,059	2.392,962
Харламовская » . . .	—	—	—	—	—	1.500,000	3.937,813
Деконо-Покровская копь.	—	—	—	—	—	9,600	40,200
Голландскаго Об-ва . .	—	—	—	—	—	—	145,200
Всего. . .	295,000	2.000,000	3.712,500	5.610,600	6.937,757	10.308,255	11.605,503

Бахмутская каменная соль, благодаря своимъ прекраснымъ качествамъ и удобному географическому положенію своихъ копей почти въ центрѣ Россіи, получаетъ все болѣе и болѣе широкое распространеніе, конкурируя съ солью Славянскою, Крымскою и Пермскою и постепенно вытѣсняя изъ Привислянскаго края соль Австрійскую и Прусскую ¹⁾).

Въ мѣстностяхъ, прилегающихъ къ Юго-Западнымъ дорогамъ и Харьковско-Николаевской, къ югу отъ Полтавы, брянцевская соль идетъ слабо, вслѣдствіе конкуренціи съ Крымскою и Одесскою, имѣющими болѣе дешевую доставку.

Илецкая каменосоляная копь въ 1887 году усилила свою дѣятельность, доставивъ 1.937,300 пудовъ соли, т. е. почти на 400,000 пуд. болѣе противъ 1886 г.

Производительность каменной соли въ Эриванской губерніи нѣсколько увеличилась противъ прошедшаго (на 255,000 пуд.) года, но вообще была неособенно велика (1,3 мил. пуд.).

Выволочка самосадочной соли уменьшилась въ отчетномъ году на 1,14 мил. пуд.

Хотя разработка залежей каменной соли принимаетъ все болѣе и болѣе крупныя размѣры, тѣмъ не менѣе главнымъ источникомъ, снаб-

¹⁾ Привозъ поваренной соли по Русско-Прусской границѣ съ 1.023,878 п. 1885-го года сократился до 479,816 п. въ 1886 г. и въ отчетномъ году равнялся всего 115,810 пудамъ; по Русско-Австрійской границѣ въ 1885 г. было привезено 552,035 п., въ 1886 году — 318,606 пуд. и въ 1887 году—всего 97,970 пуд.

жающимъ Россію солью, служатъ до сихъ поръ самосадочныя озера, которыя доставляютъ болѣе половины всей добываемой въ Россіи соли. Такое значеніе самосадочной соли обуславливается числомъ и мощностью соляныхъ озеръ, сравнительной дешевизной садочнаго промысла, выгоднымъ мѣстопоженіемъ и благопріятными климатическими условіями. Жаркая полоса юга и юго-востока Россіи обладаетъ двумя обширными бассейнами—Крымскимъ и Астраханскимъ, которые являются главными производителями самосадочной соли. Въ 1887 г. въ *Таврической губ.* получено было 17.495,000 п. соли, т. е. на 1,37 мил. менѣе противъ 1886 г. Причиной этого была неудовлетворительная садка соли въ теченіи лѣта отчетнаго года. *Астраханскія* озера дали 13.727,125 п. соли, т. е. на 1,08 мил. п. менѣе противъ 1886 г. На промыслахъ *Херсонскихъ* въ отчетномъ году вывлочено 3.624,000 п. соли (на 1,42 мил. п. болѣе противъ предшествующаго года).

Общее количество вываренной въ Россіи соли равнялось въ 1887 г. 17.517,047 пудамъ, т. е. сравнительно съ 1886 г. уменьшилось на 3,21 мил. пуд. Въ этомъ уменьшеніи принимали участіе всѣ наиболѣе производительныя группы варницъ, т. е. *Пермскія* (дали 12.175,765 п. соли—противъ 1886 г. на 1,09 мил. п.), *Славянскія* (выварено 3.336,000 п.—менѣе на 1,8 мил. пуд.) и *Бахмутскія* (дали 1.337,856 пуд., т. е. на 226,000 п. менѣе противъ 1886 г.).

Пониженіе дѣятельности Пермскихъ варницъ объясняется, во-первыхъ, тѣмъ, что въ 1887 г. казенный Дедюхинскій заводъ, бывшій ранѣе въ арендѣ, не дѣйствовалъ. Кромѣ того цѣны на соль въ отчетномъ году были очень низки въ зависимости отъ конкуренціи Пермской соли съ южною, Донецкою, что не могло не отразиться нѣсколько угнетающимъ образомъ на мѣстномъ солевареніи. Почти вся соль Пермскихъ заводовъ отправляется сплавомъ на Волгу и только незначительное количество ея продается для мѣстныхъ потребностей (около 1 мил. пуд.).

Варницы Вологодскія и Архангельскія по бѣдности своихъ разсоловъ и невозможности конкурировать съ варницами Пермскими клонятся къ упадку.

Вслѣдствіе совершенной отміны акциза (30 коп. съ пуда) на соль русскую и установленія таможенной пошлины въ размѣрѣ 20 коп. зол. съ пуда вмѣсто бывшихъ при акцизѣ 38 (золотомъ-же) на иностранную соль, привозъ послѣдней въ Россію съ 9.471,000 пуд. въ 1883 г. постепенно понизился до 474,564 п. въ 1887 году. При этомъ Англійская соль въ портахъ Балтійскихъ и южныхъ вытѣснялась Крымской, а Австрійская и Прусская, по западной сухопутной границѣ, главнымъ образомъ Бахмутскою каменною и Славянскою.

Глауберова соль. Въ 1887 году было

Добыто глауберовой соли 150,986 пуд.

Въ томъ числѣ въ Тифлисской губ. 70,450 пуд. (изъ коихъ на Уджармовскомъ промыслѣ Бахметева получено 70,000 пудовъ), на Мормышанскихъ озерахъ (Барнаульскаго округа, Томской губ.) — 57,969 пуд., на Шашинскомъ озерѣ, Астраханской губ. — 20,067 пуд. (тенардита) и на Леденгскомъ зав. (Вологодской губ.) изъ выварочныхъ остатковъ извлечено до 2,500 пуд. глауберовой соли. На Уджармовскомъ промыслѣ соль добывается изъ залежи, имѣющей видъ правильнаго штока, который изслѣдованъ на пространствѣ 12,000 квадр. саж. 90 буровыми скважинами, причемъ общій запасъ глауберовой соли опредѣленъ въ 11¹/₂ мил. пудовъ; толщина залежи до 17 фут. Соль кристаллическая, десятиводная, извѣстная подъ названіемъ „Мирабилита“; въ соляномъ пластѣ имѣется примѣсь ила, котораго въ верхней части пласта до 4%, а въ нижней до 8%. Добыча производится разносомъ.

Въ Западной Сибири глауберова соль добывалась въ 1887 году, какъ уже выше было упомянуто, въ Мормышанскихъ озерахъ. Означенныя озера (большое М. и малое М.) представляютъ громадныя залежи глауберовой соли, заключающія, по самому умѣренному расчету, запасъ не менѣе 75 милл. пудовъ.

Мормышанская соль идетъ частью на содовый заводъ въ г. Барнаулѣ, частью же на Алтайскіе заводы, которые употребляютъ ее какъ флюсъ при плавкѣ серебро-свинцовыхъ рудъ. Кромѣ того, Мормышанскую соль возятъ на стеклянные заводы не только Барнаульскаго округа, но даже въ болѣе отдаленныя мѣста.

Сѣра. Въ 1887 году въ Россіи разрабатывались три мѣсторожденія сѣрныхъ рудъ: *Кхіутское*, близъ аула Чиркаты, въ Дагестанской области, гдѣ было добыто 300,000 пудовъ сѣрныхъ рудъ. При сел. *Абано* и *Катерси*, Тифлисской губ., доставившее всего 750 пуд. руды, и *Ляканское*, въ Ферганской обл., гдѣ было добыто до 1,500 пуд. руды.

Выплавка сѣры производилась на Кхіутскомъ и Ляканскомъ заводахъ, причемъ обработано было 301,500 п. рудъ и выплавлено сѣры — 88,292 пуд. изъ коихъ на Кхіутскій заводъ приходилось 88,000 пуд.

Принадлежащее на посессионномъ правѣ князю Эристову Чиркатское мѣсторожденіе разрабатывалось фирмою „Лесканъ Перду, сынъ“. Сѣра получалась здѣсь въ калькаронахъ или цилиндрическихъ печахъ. Въ 1882 году находилось въ дѣйствиіи 21 калькаронъ.

Близъ сел. Абано и Катерси (10 в. на З. отъ сел. Коби на военно-Грузинск. дор.) руда добыта попутно при развѣдкѣ мѣсторожденія, которое не оказывается содержащимъ большихъ запасовъ сѣры и своимъ происхожденіемъ обязано сѣрнымъ источникамъ, наблюдаемымъ въ этой мѣстности у подошвы береговыхъ обрывовъ р. Терека. Кромѣ названныхъ двухъ мѣсторожденій наиболѣе изслѣдованными являются на Кавказѣ мѣсторожденія сѣры близъ аула Гоцатль (Аварскій окр. Дагестанской обл.) въ горѣ Чабать-Хохъ и въ мѣстности „Кукуртъ-Башларъ“ (16 в. на Ю.-З. отъ г. Петровска въ Темиръ-Ханъ-Шуринскомъ округѣ). Гоцатльское мѣсторожденіе представляетъ пластъ песчаника, толщиною около 5 арш., проникнутый и изрѣзанный тонкими прожилками гипса и самородной сѣры. Въ Кукуртъ-башларскомъ—подъ нетолстымъ покровомъ растительной земли непосредственно слѣдуютъ конусообразныя скопленія сѣрной руды (травертинъ, песокъ и гипсъ, проникнутые сѣрой). Необходимо упомянуть еще о находящемся въ Закаспійской области Каракумскомъ мѣсторожденіи сѣры (въ С.-З. части пустыни Каракумъ, отдѣляющей Ахаль-Текинскій оазисъ отъ Хивы. Удалено на 220 в. отъ Геокъ-Тепе и отъ Хивы), изслѣдованнымъ Горнымъ Инженеромъ Коншинымъ. Мѣсторожденіе это обнаруживается среди ровной, песчаной степи въ видѣ холмовъ конического вида высотой до 300 ф., стоящихъ обособленно другъ отъ друга. Число холмовъ, содержащихъ сѣру, достигаетъ до 40. Во внутреннемъ строеніи холмовъ участвуютъ исключительно бѣлые и сѣрые слоистые рухляки, болѣе или менѣе рыхлые, среди которыхъ залегаютъ гнѣздовые и жильныя скопленія „сѣрнаго камня“, т. е. плотнаго кварцеваго песчаника (иногда брекчій), заключающаго въ себѣ свыше 60% сѣры. По расчету Горнаго Инженера Коншина количество сѣры, могущее быть извлечено изъ *одного* холма, простирается до **30 милл. пуд.**; въ данной мѣстности не ощущается недостатка ни въ рабочихъ рукахъ, ни въ топливѣ, ни въ водѣ, также какъ и въ перевозочныхъ средствахъ (верблюды) до ближайшей станціи Закаспійской желѣзной дороги ¹⁾.

Фарфоровая глина (каолинъ) добывалась въ 1887 г. въ четырехъ губерніяхъ, причемъ всего было добыто **371,667 пуд.**

Это количество по губерніямъ распредѣлялось слѣдующимъ образомъ:

Черниговская (с. Полошки, Глуховскаго уѣзда)	278,013	пуд.
Волынская (Новградъ-Волынскій и Заславскій уѣзды).	48,000	„
Херсонская (Елисаветградскій уѣздъ)	34,154	„
Подольская (Литинскій уѣздъ)	11,500	„

¹⁾ Подробности см. въ статьѣ Горнаго Инженера Коншина (Горн. Журн. 1889 г., № 9).

Бѣлый каолинъ въ Черниговской губ. продается на мѣстѣ отъ 40 до 60 коп. за пудъ; бѣлый чистый Черниговскій каолинъ отправляется на фарфоровые заводы Петербурга и Москвы, а желтый употребляется на мѣстѣ на выдѣлку огнеупорныхъ кирпичей и посуды, точно также какъ и фарфоровая глина прочихъ мѣсторожденій.

Фосфориты. Мѣсторожденія фосфоритовъ извѣстны въ весьма многихъ мѣстностяхъ Россійской Имперіи, но свѣдѣнія относительно разработки этого ископаемаго имѣются только для двухъ пунктовъ, а именно для Подоліи и Костромской губ.

Какъ оказывается, въ *Подольской губерніи* въ 1887 г. добыто разными промышленниками **403,610 пуд.** фосфоритовъ, причемъ наиболѣе значительныя количества были добыты: *С. Буберомъ*, въ Ново-Ушицкомъ уѣздѣ при дер. Джуржевкѣ-Глѣбовской—167,000 п., и въ Проскуровскомъ уѣздѣ при селѣ Борбухи—118,170 п. и *Данцигеромъ*, при дер. Вербкѣ-Мурованой и при с. Крутобородинцахъ, Летичевского уѣзда—45,000 пуд.

Кромѣ того фосфориты добываются въ значительномъ количествѣ въ *Подоліи и Бессарабіи* по берегамъ р. Днѣстра и впадающихъ въ него рѣчекъ и балокъ мѣстными крестьянами, но, къ сожалѣнію, свѣдѣній объ этомъ не имѣется. Такимъ образомъ установить общую цифру добычи фосфоритовъ для разсматриваемой мѣстности не представляется возможнымъ.

Въ 1887 году было вывезено за границу, черезъ таможи Одесскую и Волочискую, и во внутрь Россіи, по Юго-Западнымъ дорогамъ, до 390,300 п. фосфоритовъ, т. е. значительно менѣе чѣмъ въ 1886 году. (Когда общій вывозъ=1.079,865 пуд.). Требования на фосфоритную муку въ Юго-Западномъ краѣ и на Югѣ Россіи, по заявленію Окружнаго Горнаго Инженера Г. Долинскаго, постоянно увеличиваются.

Въ *Костромской губерніи*, въ Кинешемскомъ уѣздѣ, фосфориты добываются въ имѣніи „Корнилово“, принадлежащемъ А. Н. Куломзину; содержаніе въ нихъ фосфорной кислоты 22 — 26%. Въ отчетномъ году было добыто до **27,000 пуд.**

Въ *Курской губерніи* фосфоритъ, такъ называемый „Самородъ“, примѣняется почти исключительно для мощенія улицъ и шоссированія дорогъ. Пыль съ этихъ дорогъ сгребается и сносится мѣстными крестьянами на поля. Къ сожалѣнію, свѣдѣній о добычѣ въ 1887 г. Курскихъ фосфоритовъ не имѣется, хотя извѣстно, что настоящее ископаемое добывается также нѣкоторыми землевладѣльцами.

Число рабочих, задолжавшихся въ 1887 году при Горнозаводской промышленности.

№	ПРИ КАКОЙ ОТРАСЛИ ГОРНАГО ДѢЛА.	ЗАДОЛЖАЮЩАЯСЯ				ДОСОБРАБОТЧИХЪ.						ИТОГО.	№
		На Уралѣ.	Въ Средней Россіи.	Въ Царствѣ Польскомъ.	Въ Южной и Юго-Западной Россіи.	На Кавказѣ.	Въ Закаспійской обл. и Туркестанѣ.	Въ Сѣверной Россіи.	Въ Западной Сибирѣ.	Въ Восточной Сибирѣ.	Въ Финляндіи.		
1	На золотыхъ и платиновыхъ ¹⁾ промыслахъ	49,745	—	—	—	—	—	—	11,616	24,203	79	85,643	1
2	На серебряныхъ и свинцовыхъ { рудникахъ заводахъ	—	—	—	—	228	—	—	1,888	94	—	2,210	2
3		—	—	—	—	105	—	—	1,917	47	—	2,069	3
4	На мѣдныхъ { рудникахъ заводахъ	2,150	—	—	—	598	—	—	844	—	119	3,711	4
5		2,286	—	58	—	2,024	—	—	178	—	759	5,305	5
6	На цинковыхъ { рудникахъ заводахъ	—	—	682	—	16	—	—	—	—	—	698	6
7		—	—	522	—	—	—	—	—	—	—	522	7
8	На монетномъ дворѣ	—	—	—	—	—	—	286	—	—	—	286	8
9	На желѣзныхъ { рудникахъ заводахъ	26,235	?	2,982	1,27	—	—	?	117	33	пок. при зав.	30,638	9
10		147,783	20,183	7,359	5,33	—	—	9,254	335	1,329	2,524	194,099	10
11	На каменноугольныхъ коняхъ	1,754	2,679	8,422	19,00	64	50	—	368	435	—	32,781	11
12	На марганцовыхъ рудникахъ . .	12	—	—	12	1,186	—	—	—	—	—	1,318	12
13	На кобальтовомъ рудникѣ	—	—	—	—	15	—	—	—	—	—	15	13
14	На сѣрныхъ рудникахъ и заводахъ	—	—	—	—	146	11	—	—	—	—	157	14
15	На нефтяныхъ промыслахъ . . .	—	—	—	7	3,996	30	—	—	—	—	4,102	15
16	На заводахъ, обрабатывающихъ нефть	—	261	—	4	2,937	6	220	—	—	—	3,468	16
17	На асфальтовыхъ заводахъ и ломкахъ	—	405	—	—	—	25	—	—	—	—	430	17
18	При добычѣ соли { каменной самосадочной выварочной	368	—	—	88	160	—	—	—	—	—	1,410	18
19		1,578	—	—	10,83	1,616	—	—	617	—	—	14,642	19
20		1,992	—	—	41	—	—	72	—	449	—	2,930	20
21	При добычѣ фосфоритовъ	—	14	—	27	—	—	—	—	—	—	284	21
22	При добычѣ глауберовой соли . .	—	—	—	21	12	—	—	12	—	—	45	22
23	При добычѣ фарфоровой глины . .	—	—	—	29	—	—	—	—	—	—	293	23
24	Въ каменоломняхъ и коняхъ огнеупорн. глины въ Юго-Западномъ краѣ	—	—	—	10,888	—	—	—	—	—	—	10,888	24
25	На ртутномъ рудникѣ и заводѣ . .	—	—	—	20	—	—	—	—	—	—	206	25
26	На оловянномъ заводѣ	—	—	—	—	—	—	—	—	—	22	22	26
	Итого	233,903	23,542	20,025	49,66	13,103	122	9,832	17,892	26,590	3,503	398,172	

¹⁾ Определить число рабочих, задолжавшихся при добычѣ платины весьма трудно, ибо большей частью металл этотъ получается на Уралѣ попутно при добычѣ золота; что же касается приисковъ, на коихъ платина добывалась самостоятельно, то на нихъ задолжалось 3,406 человекъ.

²⁾ Изъ нихъ собственно въ каменоломняхъ 9,745.

Въ послѣднее десятилѣтіе число горныхъ и горнозаводскихъ рабочихъ въ Россіи измѣнялось слѣдующимъ образомъ:

На рудникахъ, заводахъ и промыслахъ задолжалось рабочихъ:

	Человѣкъ.
Въ 1878 году	282,959
„ 1879 „	292,046
„ 1880 „	283,414
„ 1881 „	280,371
„ 1882 „	304,506
„ 1883 „	330,616
„ 1884 „	330,752
„ 1885 „	349,319
„ 1886 „	356,283
„ 1887 „	398,172

Среднее 320,844

При несчастныхъ случаяхъ на горныхъ и горнозаводскихъ работахъ въ 1887 году

пострадало 916 человѣкъ рабочихъ,

изъ коихъ 213 умерли, а 703 получили увѣчья, какъ тяжкія, такъ и болѣе легкія (т. е. окончившіяся полнымъ выздоровленіемъ и не имѣвшія послѣдствіемъ потерю способности къ работѣ).

Въ томъ числѣ:

НА РУДНИКАХЪ И ЗАВОДАХЪ.	На заводахъ.			На рудникахъ и промыслахъ.			ВСЕГО.
	Умершихъ.	Поправившихся.	Итого.	Умершихъ.	Поправившихся.	Итого.	
Уральскихъ	23	232	255	50	57	107	362
Средней Россіи	7	160	167	3	—	3	170
Царства Польскаго.	1	20	21	37	91	128	149
Южной и Юго-Западной Россіи.	4	2	6	64	28	92	98
Кавказскихъ и Туркестанскихъ.	—	—	—	12	14	26	26
Сѣвернаго края	—	41	41	1	—	1	42
Сибирскихъ.	—	7	7	11	51	62	69
Итого	35	462	497	178	241	419	916

По причинамъ несчастныхъ случаевъ число пострадавшихъ распредѣлялось слѣдующимъ образомъ:

А) На рудникахъ и промыслахъ.

	При порохо- стрѣльн. раб.		Отъ об- валовъ.		Отъ па- депія въ выработ- ку.		Ушибы, обжогн и т. д.		Отъ вред- ныхъ газовъ и испорчен- наго воздуха.		ИТОГО.		
	Умершихъ.	Поправив- шихся.	Умершихъ.	Поправив- шихся.	Умершихъ.	Поправив- шихся.	Умершихъ.	Поправив- шихся.	Умершихъ.	Поправив- шихся.	Умершихъ.	Поправив- шихся.	В с е г о.
а) Каменноугольныхъ.													
Уральскихъ	—	2	3	—	—	—	—	1	—	—	3	3	6
Польскихъ	3	12	21	34	3	2	8	42	—	—	35	90	125
Южныхъ (Дон. басс.)	—	—	13	2	16	3	6	—	2	—	37	5	42
Туркестанскихъ	—	—	1	1	—	—	—	—	—	—	1	1	2
Сибирскихъ (Алт. окр.)	—	—	—	—	—	1	—	1	—	—	—	2	2
Итого (а)	3	14	38	37	19	6	14	44	2	—	76	101	177
б) Желѣзныхъ и мѣдныхъ.													
Уральскихъ	1	—	4	10	3	3	2	7	6	—	16	20	36
Замосковныхъ	—	—	1	—	—	—	—	—	—	—	1	—	1
Южныхъ	—	2	2	—	—	—	1	1	—	—	3	3	6
Кавказскихъ	—	—	1	—	1	—	—	—	—	—	2	—	2
Сѣверныхъ	—	—	—	—	—	—	1	—	—	—	1	—	1
Сибирскихъ	—	1	—	2	—	—	1	2	—	—	1	5	6
Итого (б)	1	3	8	12	4	3	5	10	6	—	24	28	52
в) Прочихъ металловъ.													
Уральскихъ зол. пром.	—	1	6	13	7	6	13	13	3	—	29	33	62
Сибирскихъ зол. пром.	—	14	3	17	—	6	7	7	—	—	10	44	54
Польск. и Южн. (цинк. и ртутн.)	—	—	1	—	1	—	—	—	—	—	2	—	2
Итого (в)	—	15	10	30	8	12	20	20	3	—	41	77	118
г) Каменоломняхъ, солян. и нефтян. промысл. и проч.													
Уральскихъ (Илецк. копъ).	—	—	—	—	—	—	2	1	—	—	2	1	3
Замосковныхъ	—	—	2	—	—	—	—	—	—	—	2	—	2
Польскихъ	—	—	1	1	—	—	—	—	—	—	1	1	2
Южныхъ	2	2	15	3	2	2	4	13	—	—	23	20	43
Кавказскихъ	—	—	—	—	1	—	5	10	3	3	9	13	22
Итого (г)	2	2	18	4	3	2	11	24	3	3	37	35	72
В с е г о	6	34	74	83	34	23	50	98	14	3	178	241	419

Б) На горныхъ заводахъ.

	Отъ об- жоговъ.		Отъ повреж- денія ма- шинами.		Паденія, ушибы и пр.		Прочіе слу- чай ¹⁾ .		ИТОГО.		
	Умершихъ.	Поправив- шихся.	Умершихъ.	Поправив- шихся.	Умершихъ.	Поправив- шихся.	Умершихъ.	Поправив- шихся.	Умершихъ.	Поправив- шихся.	Всего.
Уральскихъ	4	49	8	103	10	49	1	31	23	232	255
Замосковныхъ	4	31	1	—	12	129	—	—	7	160	167
Польскихъ	—	8	—	2	—	10	1	—	1	20	21
Южныхъ (Новорос. Об-ва).	—	—	3	2	—	—	1	—	4	2	6
Сѣверныхъ	—	5	—	—	—	36	—	—	—	41	41
Сибирскихъ	—	3	—	2	—	2	—	—	—	7	7
Всего	8	96	12	109	12	226	3	31	35	462	497

Относительно общаго числа горныхъ и горнозаводскихъ рабочихъ все количество пострадавшихъ составляло 0,23%, изъ которыхъ приходилось: на умершихъ—0,054%, на тяжело и легко изувѣченныхъ—0,176%.

Слѣдовательно, въ 1887 году на каждые 100,000 горнозаводскихъ рабочихъ приходилось пострадавшихъ 230 человекъ, изъ коихъ 54 заплатились жизнью, а остальные 176 отдѣлались болѣе или менѣе тяжелыми увѣчьями. Впрочемъ, слѣдуетъ замѣтить, что число пострадавшихъ послѣдняго разряда менѣе дѣйствительнаго, такъ какъ иногда въ доставляемыхъ отчетахъ упоминаются только тѣ несчастные случаи съ рабочими, которые окончились смертью или весьма тяжкими увѣчьями, случаи же, окончившіеся увѣчьями болѣе легкими, въ нихъ не показаны.

Изъ нижеслѣдующей таблички усматривается, какъ измѣнялось въ послѣднее десятилѣтіе общее число несчастныхъ случаевъ.

Въ 1878 году	Убито. Изувѣчено. Всего.		
	Человѣкъ.	Человѣкъ.	Человѣкъ.
1878	147	278	425
1879	189	422	611
1880	192	363	555
1881	144	176	320
1882	140	491	631
1883	144	542	686
1884	150	449	599
1885	170	504	674
1886	181	540	721
1887	213	703	916
Среднее	167	447	614

¹⁾ Угаръ, взрывы газовъ и надорвавшіеся.

Число механическихъ двигателей, употреблявшихся въ горнозаводской промышленности.

Въ 1887 году въ Россіи на рудникахъ, заводахъ и промыслахъ дѣйствовало:

	Вододѣйствующихъ:				Паровыхъ машинъ и локобилей.	
	Колесъ.		Турбинъ.			
	Число.	Силою.	Число.	Силою.	Число.	Силою.
На Уралѣ	773	18,089	263	13,954	353	15,864
Въ Центральной Россіи .	51	990	6	148	209	8,249
Въ Царствѣ Польскомъ .	79	1,183	7	110	308	17,647
Въ Юго-Западной и Южной Россіи	3	22	—	—	326	10,799
На Кавказѣ	13	71	3	132	367	3,795
Въ Сѣверной Россіи . .	20	422	5	245	215	9,902
Въ Сибири (Зап. и Вост.).	26	420	6	288	32	562
Въ Финляндіи	{ 61	1,219	{ 6	260	{ 42	1,052
	{ 73	?			{ 3	?
Итого	1,026	22,416	296	15,137	1,852	67,870
	73	?			3	?
	1,099				1,855	

Всего механическихъ двигателей: 3,250, изъ которыхъ 3,174 даютъ въ общей сложности до 105,423 паровыхъ силъ и 76—безъ обозначенія силы

Внутренняя торговля предметами горнозаводскаго промысла.

Нижегородская ярмарка..

Металлы и металлическія издѣлія, приготовляемыя на Уральскихъ заводахъ, сбываются въ небольшомъ количествѣ на мѣстахъ производства; большая же часть ихъ сплавляется по системамъ рѣкъ Чусовой, Бѣлой и Вятки на Каму и на Волгу. Лаишевъ, находящійся на Камѣ, недалеко отъ впаденія ея въ Волгу, служитъ крупнымъ рынкомъ для сбыта Уральского желѣза; небольшія партіи его продаются также въ Казани. Главнѣйшимъ же рынкомъ, какъ для Уральскихъ, такъ и вообще для предметовъ горно-

заводскаго промысла внутренняго производства, является Нижегородская ярмарка. Приводимыя здѣсь свѣдѣнія о торговлѣ этими продуктами на Нижегородской ярмаркѣ въ 1887 году заимствованы изъ оффиціального отчета, представленнаго Г. Министру Финансовъ Нижегородскимъ Губернаторомъ.

НАЗВАНІЕ МЕТАЛЛОВЪ И ЗАВОДОВЪ.	Количество при- везен- наго то- вара.	На какую сумму.	Количе- ство про- даннаго товара.	По какой цѣнѣ.		Итого про- дано на сумму.	Количе- ство ос- таваго товара.	На сумму.
	Пуд.	Рубл.	Пуд.	Рубл.	К.	Рубл.	Пуд.	Рубл.
Гр. С. А. Строгонова.								
<i>Очерскаго завода.</i>								
Жельза:								
Листоваго глянцеваго . .	21,330	49,149	—	2	30	—	—	—
полуглянцеваго.	5,090	11,513	—	2	26	—	—	—
чернаго	171,730	378,585	—	2	20	—	—	—
краснаго	49,355	97,585	—	1	97	—	—	—
Посуднаго глянцеваго . .	10,033	23,176	—	2	30	—	—	—
Несходнаго	5,390	8,758	—	1	62	—	—	—
Итого	262,968	568,764	—	2	16	—	—	—
Его же.								
<i>Кыновскаго завода.</i>								
Листоваго глянцеваго . .	6,435	15,293	—	2	37	—	—	—
» голубаго	10,835	24,811	—	2	28	—	—	—
» чернаго	83,300	164,743	—	1	97	—	—	—
Листовъ красныхъ, прав- ленныхъ подъ молотами	4,780	10,067	—	2	10	—	—	—
Заслоночнаго или засло- ночной болванки	9,924	16,056	—	1	70	—	—	—
Обрѣзковъ	499	449	—	1	—	—	—	—
Итого	115,274	231,419	—	2	0,7	—	—	—
Его же.								
<i>Добрянскаго завода.</i>								
Жельза:								
Листоваго чернаго	52,812	116,383	—	2	20	—	—	—
» краснаго	51,332	113,674	—	2	21	—	—	—

НАЗВАНІЕ МЕТАЛЛОВЪ И ЗАВОДОВЪ.	Количество при- везеннаго то- вара.	На какую сумму.	Количе- ство про- даннаго товара.	По средней цѣнѣ.		Итого про- дано на сумму.	Количе- ство ос- тавша- гося то- вара.	На сумму.
	Пуд.	Рубл.	Пуд.	Рубл.	К.	Рубл.	Пуд.	Рубл.
Посуднаго чернаго . . .	2,308	5,074	—	2	20	—	—	—
Посуднаго краснаго . . .	11,794	24,687	—	2	9	—	—	—
Кубоваго	7,175	14,624	—	2	4	—	—	—
Тонкокотельнаго	28,327	65,138	—	2	29	—	—	—
Лафетнаго	5,474	10,114	—	1	84	—	—	—
Угловаго	8,238	15,106	—	1	83	—	—	—
Шиннаго	7,291	11,312	—	1	55	—	—	—
Обручнаго	51,904	85,001	—	1	64	—	—	—
Рѣзнаго	38,968	73,937	—	1	90	—	—	—
Рифленаго	1,120	2,410	—	1	57	—	—	—
Узкополоснаго	2,535	3,950	—	1	51	—	—	—
Заслоночнаго	418	795	—	1	77	—	—	—
4-хъ граннаго	1,844	2,778	—	1	51	—	—	—
Круглаго	9,379	16,648	—	—	—	—	—	—
Несходнаго	7,570	11,477	—	—	—	—	—	—
Итого	288,497	573,109	—	1	99	—	—	—
Всего Строгоновскаго Наслѣдн. С. С. Яковлева. <i>Алапаевскихъ заводовъ.</i>	666,701	1,373,293	666,701	2	6	1,373,293	—	—
Листоваго	464,560	—	464,560	2	30	1,068,488	—	—
Котельнаго	14,460	—	13,400	2	45	32,800	1,060	—
Сортоваго	60,340	—	40,040	1	90	76,370	20,300	—
Полосоваго	89,500	—	89,500	1	80	161,100	—	—
Итого	628,860	1,379,694	607,500	—	—	1,338,758	21,360	40,936
Заводовъ княг. Е. Х. Абамелекъ-Лазаревой.								
Листоваго кровельнаго	363,740	715,000	363,740	{	2 40 2 20	715,000	—	—
Сортоваго	37,000	65,000	37,000	{	1 90 1 70	65,000	—	—
Чугуна	240,000	180,000	160,000	{	70 75	120,000	80,000	60,000
Итого	640,740	960,000	560,740	—	—	900,000	80,000	60,000

НАЗВАНІЕ МЕТАЛЛОВЪ И ЗАВОДОВЪ.	Количество при- везеннаго то- вара.	На какую сумму.	Количество про- даннаго товара.	По какой цѣнѣ.		Итого про- дано на сумму.	Количество ос- тавшася то- вара.	На сумму.
	Пуд.	Рубл.	Пуд.	Рубл.	К.	Рубл.	Пуд.	Рубл.
Д. с. с. А. Ф. Поклев- снаго-Нозель.								
Листоваго	80,000	—	80,000	2	30	184,000	—	—
Котельнаго	25,000	—	25,000	2	10	52,500	—	—
Сортоваго	130,000	—	130,000	1	45	188,500	—	—
Полосоваго	8,000	—	8,000	1	60	12,800	—	—
Обрѣзковъ	5,000	—	5,000	—	70	3,500	—	—
Итого	248,000	441,300	248,000	—	—	441,300	—	—
Т-ва Сергинско-Уфалей- скихъ заводовъ.								
ЖЕЛѢЗА:								
Листоваго	321,645	651,332	306,000	{	2 40 1 65	—	15,645	—
Сортоваго	501,207	711,715	460,000		1 42	—	41,208	—
Чугуна	2,500	2,145	2,500	{	90 80	—	—	—
Итого	825,353	1.365,192	768,500	—	—	—	56,853	—
Князя Бѣлосельскаго- Бѣлозерскаго.								
<i>Катавъ-Ивановскихъ и Юрюзанскихъ зав.</i>								
ЖЕЛѢЗА:								
Сортоваго	307,500	—	307,500	Проданы		—	—	—
Котельнаго	17,500	—	17,500	въ слож-		—	—	—
Стали	20,000	—	20,200	ности по		—	—	—
Поддосокъ	5,000	—	5,000	1	80	—	—	—
Итого	350,000	630,000	350,000	—	—	630,000	—	—
Сысертскихъ заводовъ Гг Соломирскаго и насл. Турчанинова.								
ЖЕЛѢЗА:								
Листоваго	45,625	98,093	—	{	1 95 2 25	—	—	—
Сортоваго	341,600	502,152	—	{	1 45 1 70	—	—	—
Итого	387,225	600,245	387,224	—	—	600,245	—	—

НАЗВАНІЕ МЕТАЛЛОВЪ И ЗАВОДОВЪ.	Количество при- везен- наго те- вара.	На какую сумму.	Количе- ство про- даннаго товара.	По какой цѣнѣ.		Итого про- дано на сумму.	Количе- ство ос- тавшя- гося то- вара.	На сумму.
	Пуд.	Рубл.	Пуд.	Рубл.	К.	Рубл.	Пуд.	Рубл.
Гр. П. П. Шувалова								
<i>Лысвенскихъ заводовъ.</i>								
Жельза:								
Листоваго глянецв. № 2 .	1,300	—	40	2	30	92	1,260	—
№ 3 .	3,245	—	—	2	10	—	3,245	—
№ 4 .	945	—	505	1	90	959	440	—
Матоваго. № 1 .	380	—	—	—	—	—	380	—
№ 2 .	13,380	—	9,050	{	2 10	19,196	4,330	—
№ 3 .	32,245	—	30,160	{	2 —	61,828	2,085	—
№ 4 .	10,275	—	9,065	{	2 10	16,498	1,210	—
Листоваго недомѣрка 6 и 7 четвертей	1,230	—	1,230	{	1 60	2,031	—	—
Рѣзнаго	16,796	—	2,119	{	1 80	2,860	14,677	—
Круглаго	12,401	—	8,925	{	1 30	10,316	3,476	—
Квадратнаго	17,652	—	4,912	{	1 40	12,316	12,740	—
Полос. и узкополоснаго .	11,999	—	7,441	{	1 38	10,268	4,558	—
Сабаннаго	10	—	—	—	—	—	10	—
Шиннаго	18,198	—	12,952	{	1 35	17,873	5,246	—
Шабильнаго	15	—	15	{	1 40	28	—	—
Болванки	13,090	—	8,038	{	1 90	10,449	5,052	—
Шиннаго каретн.	1,067	—	574	{	1 30	792	493	—
Лафетнаго	401	—	401	{	1 38	561	—	—
Широкополоснаго	1,223	—	145	{	1 40	170	1,078	—
Обрѣзковъ, листов., про- битыхъ, прокатныхъ и парсовыхъ	7,400	—	7,400	—	70	5,180	—	—
Рѣзныхъ	1,222	—	—	—	—	—	1,222	—
Концовъ отъ сортоваго .	1,680	—	1,680	—	10	1,843	—	—
Итого	166,158	274,160	104,652	—	—	173,269	61,506	—
Насл. Гр. А. П. Шува- лова.								
<i>Юго-Камскаго завода.</i>								
Листоваго глянецв. № 1 .	3,500	—	3,500	2	50	8,750	—	—
№ 2 .	2,000	—	2,000	2	40	4,800	—	—
№ 3 .	1,500	—	1,500	2	30	3,450	—	—
№ 4 .	1,000	—	1,000	2	20	2,200	—	—
Листоваго матов. № 1 .	8,150	—	8,150	2	40	19,560	—	—

НАЗВАНІЕ МЕТАЛЛОВЪ И ЗАВОДОВЪ.	Количество при- везен- наго то- вара.	На какую сумму.	Количе- ство про- дашаго товара.	По какой цѣнѣ.		Итого про- дано на сумму.	Количе- ство ос- таваго то- вара.	На сумму.
	Пуд.	Рубл.	Пуд.	Рубл.	К.	Рубл.	Пуд.	Рубл.
Листоваго матов. № 2 .	5,100	—	5,100	2	30	11,760	—	—
№ 3 .	4,050	—	4,050	2	20	8,910	—	—
№ 4 .	3,000	—	3,000	2	10	6 300	—	—
Обрѣзка листоваго . .	800	—	800	—	90	720	—	—
Гвоздей разныхъ машин- ныхъ	1,500	—	1,500	3	—	4,500	—	—
Итого . . .	30,600	70,920	30,600	—	—	70,920	—	—
Г. Пермикина.								
<i>Ревдинскихъ заводовъ.</i>								
ЖЕЛѢЗА:								
Листоваго	6,252	—	6 252	2	10	13,129	—	—
Сортоваго	216,800	—	216,800	1	37	297,016	—	—
Итого . . .	223,052	310,145	223,052	—	—	310,145	—	—
<i>Симскихъ Гг. Балашевыхъ зав.</i>								
Желѣза сортоваго . . .	260,725	—	260,725	1	45	378,051	—	—
» листоваго	27,325	—	27,325	2	20	60,115	—	—
Стали	12,050	—	12,050	2	20	26,510	—	—
Итого . . .	300,100	464,676	300,100	—	—	464,676	—	—
Насл. Расторгуева.								
<i>Кыштымскихъ зав.</i>								
ЖЕЛѢЗА:								
Листоваго	195,082	—	195,082	{	1 25 2 30	407,691	—	—
Сортоваго	264,360	—	264,360	{	1 20 1 50	363,864	—	—
Въ обрѣзкахъ	22,419	—	22,419	{	— 60 1 40	21,939	—	—
Гвоздей	160	—	160	{	2 50	400	—	—
Ваграночнаго литья . .	5,018	—	5,018	{	1 20 1 50	7,322	—	—
Итого . . .	487,040	801,216	487,040	—	—	801,216	—	—
П. В. Бергъ.								
<i>Шайтанскихъ зав.</i>								
Желѣза листоваго . . .	53,373	114,307	53,373	—	—	114,307	—	—

НАЗВАНІЕ МЕТАЛ- ЛОВЪ И ЗАВОДОВЪ.	Количе- ство при- везен- наго то- вара.	На какую сумму.	Количе- ство про- даннаго товара.	По какой цѣнѣ.		Итого про- дано на сумму.	Количе- ство ос- тавшя- гося то- вара.	На сумму.
	Пуд.	Рубл.	Пуд.	Рубл.	К	Рубл.	Пуд.	Рубл.
Гг. Пашковыхъ.								
<i>Бѣлорѣцкіихъ зав.</i>								
ЖЕЛѢЗА:								
Сортоваго	59,843	—	55,843	1	45	80,972	4,000	5,800
Углового	5,136	—	5,136	1	65	8,474	—	—
Шиннаго	10,983	—	10,983	1	45	15,927	—	—
Рѣзнаго	38,703	—	8,591	2	—	17,182	30,112	60,224
Листоваго	44,618	—	44,618	2	30	102,621	—	—
Обручнаго	20,525	—	12,935	1	60	20,696	7,590	12,144
Обрѣзковъ листовыхъ .	860	—	860	1	10	946	—	—
Болванки листовой . .	1,433	—	1,433	1	70	2,436	—	—
Стали	22,492	—	7,772	2	—	15,544	14,720	29,440
Гвоздей проволочн. . .	10,750	—	6,030	2	35	14,171	4,720	11,092
Проволоки черной . . .	110,986	—	95,306	1	80	128,663	15,680	28,224
» свѣтлой	3,338	—	448	2	35	1,055	2,890	6,791
» телеграфн.	6,178	—	—	—	—	—	6,178	—
Крюковъ телеграфн. . .	387	—	—	—	—	—	387	—
Гг. Вогану и Комп.								
<i>Каменскаго завода.</i>								
Чугуна	150,341	—	35,161	} 90 80		29,887	115,180	97,903
Итого	486,573	735,761	285,116	—	—	438,574	201,457	297,187
Выксунскихъ горныхъ зав.								
ЖЕЛѢЗА:								
Сортоваго	16,444	24,995	16,444	1	52	24,995	—	—
Обручнаго	34,609	59,529	34,609	1	72	59,529	—	—
Гвоздей строевыхъ . . .	252	630	252	2	50	630	—	—
» проволочныхъ	7,156	21,468	5,156	3	—	15,468	2,200	6,000
» браковъ	640	1,280	640	2	—	1,280	—	—
Листовъ обрѣзковъ . . .	930	1,023	930	1	10	1,023	—	—
Проволоки разной . . .	586	1,816	586	3	10	1,816	—	—
Итого	60,617	110,741	58,617	—	—	104,741	2,000	6,000
Уральскихъ казен. зав.								
<i>Серебрянскаго.</i>								
ЖЕЛѢЗА:								
Кричнаго полосоваго . .	49,703	84,494	16,340	1	55	25,326	33,363	59,168
Сортоваго	92,297	158,504	22,865	1	70	38,870	69,432	119,634

НАЗВАНІЕ МЕТАЛЛОВЪ И ЗАВОДОВЪ.	Количе- ство при- везен- наго то- вара.	На какую сумму.	Количе- ство про- даннаго товара.	По какой цѣнѣ.		Итого про- дано на сумму.	Количе- ство ос- тавшан- гося то- вара.	На сумму.
	Пуд.	Рубл.	Пуд.	Рубл.	К.	Рубл.	Пуд.	Рубл.
<i>Нижнетуринскаго.</i>								
Желѣза крич. полос.	32,852	55,845	16,589	1	65	27,372	16,267	28,473
» кровельнаго . .	22,085	57,421	2,085	2	30	4,795 ^{1/2}	20,000	52,625 ^{1/2}
» котельнаго . .	3,146	7,865	1,771	2	40	4,252	1,375	3,613
<i>Воткинскаго.</i>								
Желѣза котельнаго . .	267	940	107	2	80	299	160	641
Стали март. листовой .	1,199	4,042	—	—	—	—	1,199	4,042
<i>Артинскаго.</i>								
Желѣза кричнаго поло- соваго	17,177	31,671	13,660	1	30	17,758	3,517	13,913
<i>Златоустовскаго.</i>								
Мартенов. канат. . . .	3,000	3,600	1,919	1	25	2,400	1,080	1,200
Круглаго для цѣпей . .	20п.9ф.	32р. 36к.	2 п.1ф.	1	70	3р.44к.	18п.8ф	28р.92к.
Кричнаго	21п.16ф.	35	1п.17ф.	1	70	2р.42к.	19п.39ф.	33
Итого казенныхъ.	221,768	404,452	75,340	—	—	121,078	146,428	283,373
<i>Песочинскаго завода.</i>								
М. И Криворотова.								
Чугун. посудн. литья .	40,000	—	40,000	1	40	56,000	—	—
Тоже эмалирован. . . .	2,330	—	2,330	3	—	6,990	—	—
Итого	42,330	62,990	42,330	—	—	62,990	—	—
<i>Муромскаго чугунно-ли- тейнаго завода.</i>								
Н. В. Зварыкина.								
Разнаго литья	9,000	10,350	7,000	1	15	8,050	2,000	2,300
<i>Муромскаго чугунно-ли- тейнаго завода.</i>								
В. В. Зварыкина.								
Разнаго литья	5,000	5,750	4,500	1	15	5,175	500	575
<i>Мышегскаго завода.</i>								
В. М. Ковригина.								
Чугуна черн. обыкн. . .	19,477	25,320	—	1	40	—	—	—
» эмалир. разн.	3,426	8,907	—	3	—	—	—	—
Итого	22,903	34,227	—	—	—	—	—	—

НАЗВАНІЕ МЕТАЛЛОВЪ И ЗАВОДОВЪ.	Колличество при-везеннаго товара.	На какую сумму.	Колличество проданнаго товара.	По какой цѣнѣ.		Итого продано на сумму.	Колличество оставшагося товара.	На сумму.
	Пуд.	Рубл.	Пуд.	Рубл.	К.	Рубл.	Пуд.	Рубл.
Насл. Гг. Баташевыхъ.								
<i>Горныхъ заводовъ.</i>								
Литья чугунаго	18,000	19,800	17,500	1	10	19,250	500	550
Кузнечныхъ издѣлій	4,200	8,400	3,750	2	—	7,500	450	900
Посуды луженой раз-ной	375	1,875	375	4	10	1,875	—	—
Желѣза листоваго лужен-глянцеваго	500	2,850	465	5	70	2,650	35	200
Листоваго лужен. ма-товаго	100	410	100	4	10	410	—	—
Итого	23,175	33,335	22,190	—	—	31,685	985	1,454
Насл. П. П. Демидова,								
кн. Санъ-Донато.								
<i>Нижнетагильскихъ зав.</i>								
Мѣди штыковой	27,384	316,285	27,384	11	55	316,285	—	—
» листовою	1,010	12,697	1,010	12	—13	12,697	—	—
Итого мѣди	28,394	328,982	28,394	—	—	328,982	—	—
Желѣза сортоваго	82,606	173,472	41,648	{ 1	85	86,834	40,958	86,638
» кубов. котельн.	17,353	49,383	17,353	{ 4	70	49,383	—	—
Обрѣзковъ кубов. и ко-тельнаго	18	43	—	{ 2	40	—	18	43
Листоваго кровельнаго	55,368	138,674	18,358	{ 3	70	44,054	37,010	94,620
Сталь томленая	18,930	60,576	18,930	{ 3	10	60,576	—	—
Лопать изъ Мартеновск. металла	4,721	10,386	4,721	{ 3	30	10,386	—	—
Краска малахитовая	500	4,500	211	9	—	1,899	289	2,601
Итого	207,890	766,017	129,615	—	—	582,115	79,275	183,902
Рельсовъ	63,452	—	63,452	—	—	Проданы съ зав. С.-Петер-бургской главн. конторой.		
<i>Луньвенскихъ заводовъ.</i>								
Листоваго кровельн. 2 арш. и маломѣрн.	90,005	183,853	90,005	{ 1	70	183,853	—	—
Обрѣзковъ листоваго же-лѣза	1,268	1,556	1,268	{ 2	15	1,556	—	—
Итого	91,273	185,409	91,273	{ —	75	—	—	—
Итого	91,273	185,409	91,273	{ 1	30	—	—	—
Всего	—	951,426	—	—	—	—	—	—

НАЗВАНІЕ МЕТАЛЛОВЪ И ЗАВОДОВЪ.	Количество при-везеннаго товара.	На какую сумму.	Количество проданнаго товара.	По какой цѣнѣ.		Итого про-дано на сумму.	Количество оставшагося товара.	На сумму.
	Пуд.	Рубл.	Пуд.	Рубл.	К.	Рубл.	Пуд.	Рубл.
Графини Н. А. Стенбокъ-Ферморъ.								
<i>Верхъ-Исетскихъ зав.</i>								
Желѣза листоваго . . .	564,839	—	374,839	{ 1	80	—	190,000	—
» котельнаго . . .	19,987	—	19,987	{ 2	10	—	—	—
» сортоваго . . .	14,699	—	14,699	{ 2	60	—	—	—
» болванки . . .	1,123	—	1,123	{ 1	60	—	—	—
» обрѣз. разныхъ.	3,180	—	3,180	{ 1	65	—	—	—
» сговородъ . . .	4,181	—	4,181	{ 1	40	—	—	—
				{ —	95	—	—	—
				{ 1	60	—	—	—
				{ 3	30	—	—	—
				{ 3	40	—	—	—
Итого . . .	608,008	1,332,933	418,008	—	—	—	190,000	—
Г. Пастухова.								
<i>Омутнинскихъ зав.</i>								
Листоваго 1-го сорта .	20,427	—	5,730	2	$\frac{50}{55}$	14,440	14,697	—
» 2-го сорта .	23,016	—	6,400	2	$\frac{45}{50}$	15,810	16,616	—
Котельнаго	9,923	—	5,938	2	$\frac{35}{40}$	14,070	3,984	—
Гвоздец	651	—	651	2	$\frac{25}{35}$	1,480	—	—
Сортоваго	73,970	—	33,280	1	$\frac{81}{90}$	61,570	40,590	—
Итого . . .	127,989	270,285	52,000	—	—	107,370	75,989	—
Кирсинскихъ заводовъ.								
Листоваго 1-го сорта .	4,730	—	3,520	2	$\frac{45}{50}$	8,695	1,210	—
» 2-го сорта .	18,280	—	18,280	2	$\frac{35}{40}$	43,325	—	—
Сортоваго	103,018	—	58,000	1	$\frac{52}{52}$	88,740	45,018	—
Чугуннаго литья . . .	6,324	—	5,000	1	$\frac{35}{40}$	6,850	1,324	—
Итого . . .	132,352	322,315	84,800	—	—	147,610	47,552	—
Г. Журавлева.								
<i>Двзяно-Петровскихъ зав.</i>								
Желѣза разнаго	246,747	317,700	246,747	1	$28\frac{1}{4}$	317,700	—	—

НАЗВАНІЕ МЕТАЛЛОВЪ И ЗАВОДОВЪ.	Количество при- везеннаго то- вара.		Количе- ство про- даннаго товара.	По какой цѣнѣ.		Итого про- дано на тумму.	Количе- ство ое- тавшая- гося то- вара.		На сумму.
	Пуд.	Рубл.		Рубл.	К.		Рубл.	Пуд.	
Касимовскаго 1-й гильдіи купца С. Л. Саласкина.									
Издѣлія разн. изъ бѣл. жельза луженія	8,000	—	8,000	—	—	—	—	—	—
Водеръ черн. желѣзн.	3,000	—	3,000	—	—	—	—	—	—
Кузнеч. издѣлія разн.	4,400	—	4,000	—	—	—	—	—	—
Чугун. литья разнаго	16,300	—	16,300	—	—	—	—	—	—
Итого	31,300	70,112	3,300	—	—	70,112	—	—	—
Ханинскій зав. Киселевой.									
Чугуннаго литья раз- наго сорта	60,000	78,000	60,000	1	30	78,000	—	—	—
Завода Калужскаго купца А. П. Невѣжина.									
Чугуна разнаго	2,400	3,120	2,000	1	30	2,600	400	520	—
Французскаго акціонернаго общества Камскихъ зав.									
Жельза листоваго мато- ваго	44,000	90,000	—	1	5	90,000	—	—	—
В С Е Г О.									
Жельза разныхъ сортовъ	6,580,804	12,208,116	4,863,916	{	5 60 70	10,683,476	716,888	1,524,640	—
Стали	79,392	182,498	63,473	{	1 3 80 30	149,016	15,919	33,482	—
Литья чугунаго	575,097	554,215	375,194	{	3 70	390,364	199,903	163,851	—
Мѣди штыковой и листовой	28,394	328,982	28,394	{	11 13 55	328,982	—	—	—
Рельсовъ	63,452	—	63,452	9	—	—	—	—	—
Краски малахитовой	500	4,500	211	—	—	1,899	289	2,601	—
Издѣлій изъ желѣза и стали	—	13,278,311	—	—	—	11,553,737	—	1,724,574	—
Издѣлій изъ мѣди	—	3,752,836	—	—	—	3,752,836	—	—	—
Издѣлій изъ мѣди	—	2,103,200	—	—	—	2,103,200	—	—	—
Всего металлевы и метал- лическихъ издѣлій	—	19,134,347	—	—	—	17,409,773	—	1,724,574	—
Въ 1886 году	—	18,535,261	—	—	—	14,477,558	—	4,151,725	—

НАЗВАНІЕ МЕТАЛЛОВЪ И ЗАВОДОВЪ.	Количество при- везен- наго то- вара.	На какую сумму.	Количе- ство про- даннаго товара.	По какой цѣнѣ.		Итого про- дано на сумму.	Количество оставшагося товара.	На сумму.
	Пуд.	Рубл.	Пуд.	Рубл.	К.	Рубл.	Пуд.	Рубл.
Соли Пермской	4.500 000	} 833,875	4.000,000	за пудъ {	2 — 2 30 12 1/2	} 743,875	500,000	90,000
» бузуна	170,000		170,000					
Минеральныхъ маслъ . .	64,000	361,550	64,000	наливомъ въ посудѣ {	1 10 14 — 44 60	361,550	—	—
Керосина	1.200,000	552,000	1.200,000			552,000	—	—
Нефтян. остатковъ . . .	1.500,000	270,000	1.500,000			16 20	270,000	—
Итого нефт. продуктовъ..	2.764,000	1.183,550	2.764,000	—	—	1.183,550	—	—
Въ 1886 г. (нефт. прод.).	2.672,500	1.220,000	2.672,000	—	—	1.220,000	—	—
Всего въ 1887 г. пред- метовъ Горнозаводскаго промысла	—	21.151,772	—	—	—	19.337,198	—	1.814,574
Въ 1886 г.	—	21.067,488	—	—	—	16.075,375	—	4.618,930

Металловъ (не драгоцѣнныхъ) и издѣлій изъ нихъ всего было въ привозѣ на 19.134,347 рублей; т. е. на 599,085 рублей болѣе прошлогодняго, въ томъ числѣ желѣза разныхъ сортовъ на 12.208,116 руб., стали на 182,498 р., литья чугуна на 554,215 руб., мѣди на 328,982 р. издѣлій желѣзныхъ и стальныхъ на 3.752,836 руб., издѣлій мѣдныхъ на 2.103,200 руб.

Цѣны на ярмаркѣ стояли выше чѣмъ въ 1886 г.: на желѣзо листовое отъ 10 к. до 30 к., на полосовое и сортовое 5—7—10 к., на чугунъ 10—20 к. въ пудѣ. Сверхъ привезенныхъ и проданныхъ партій, на ярмаркѣ нѣкоторыми заводами получены заказы на листовое желѣзо, съ обязательствомъ доставить въ будущемъ 1888 г. съ прибавкой къ цѣнѣ отъ 10 до 13 к. на пудъ противъ существовавшей въ ярмарку 1887 г. цѣны. Стальные и желѣзные издѣлія продавались дороже чѣмъ въ 1887 г. на 3 и даже на 7⁰/₀, а мѣдные издѣлія по цѣнамъ предъидущаго года.

Соли Пермской въ привозѣ было 4.500,000 пуд. и бузуна 170,000 п.; вся соль продана почти безъ остатка; къ концу ярмарки цѣна на нее повысилась на 30 коп. (за 12 п.); на складахъ осталось соли значительно менѣе прошлыхъ лѣтъ. Соли Елтонской въ привозѣ не было. Спросъ на бузунъ былъ вообще очень небольшой и исключительно для Западнаго края.

**Цѣны продуктовъ горнозаводскаго промысла въ 1-мъ
и 2-мъ Округахъ Царства Польскаго.**

За пудъ.

<i>Во 1-мъ округѣ:</i>	Галмей	}	крупн. $6\frac{2}{3}$ мелк. $1\frac{2}{3}$
	Цинковые листы ¹⁾		4 р. 10 к.
	Желѣзные руды		— 1 — 6 коп.
	Чугунъ отвъ		60 к. до 1 р. 15 коп. (1886 г.).

Пудлинговое желѣзо:

сортовое	1 р.	44 к.	—	1 р.	65 к.
листовое и котельное	2 „	12 „	—	2 „	50 „
Кричное желѣзо	1 „	80 „	—	2 „	— „
Чугунное литье	1 „	20 „	—	2 „	10 „
Эмальированная посуда	2 „	— „	—	2 „	10 „
Стальные бандажи, оси, проволока и т. д.	1 „	85 „			(Варш. зав.)
Стальные рельсы и скрѣ- пленія	1 „	50 „	—	1 „	90 к. (Гута-Банкова)
Мѣдные листы	14 „	— „	—	15 „	60 „

Каменный уголь:

крупный	— 4,15 коп.	—	8,33 коп.
средній	— 3,91 „	—	6,6 „
мелкій	— 1,08 „	—	4,10 „
орѣшникъ	— 1,27 „	—	5 „
мусоръ	— 0,61 „	—	1,6 „
не сортирован- ный уголь	— 3 „	—	4,45 „

Бурый уголь: крупный	— 6 „	
средній	— 5 „	
мелкій	— 2,5 „	

<i>Во 2-мъ округѣ:</i>	Чугунъ	— р.	60,8 к.	—	р.	80 к.
	Чугунное литье	1 „	— „	1 „	60 „	
	Желѣзо кричное	1 „	80 „	— „	— „	
	Пудл. желѣзо	} сортов.	1 „	30 „	1 „	80 „
			} листов.	1 „	80 „	— „

¹⁾ Цинкъ въ кускахъ и въ видѣ пыли не продавался.

Изъ г. Баку въ 1887 году было вывезено нефтяныхъ грузовъ (пудовъ):

	Моремъ въ Русскіе порты.	Моремъ въ Персію.	По Закавказской жел. дор.	ИТОГО.
Керосина	24.750,000	186,000	17.600,000	42.536,000
Смазочныхъ маслъ . .	1.000,000	—	1.400,000	2.400,000
Нефти сырой	3.000,000	128,000	—	3.128,000
Нефтяныхъ остатковъ .	39.875,000	40,000	1.400,000	41.315,000

Торговля солью.

Въ Астраханской губерніи, на пристаняхъ и при озерахъ къ 1-му января 1887 г. состояло учтенной соли:

А) Принадлежащей частнымъ лицамъ:

	Пудовъ.
Чапчачинской	142,723
Баскунчакской, при озерѣ	420,476
Елтонской	1.873,160
Прочихъ Астраханскихъ озеръ	1.524,352
	<hr/>
	3.960,712

Б) Казенной (Можарской) 372,664

Всего **4.333,376**

Въ теченіе 1887 г. на приходъ поступило соли разработки прежнихъ лѣтъ и 1887 г., учтенной въ отчетномъ году:

Принадлежащей частнымъ лицамъ:

	Пудовъ.	
Чапчачинской	131,579	
Баскунчакской {	на пристани	11.192,123
	при озерѣ	65,501
Мелкихъ Астраханскихъ озеръ	3.447,528	

14.836,731 ¹⁾

Такимъ образомъ, въ 1887 году всей учтенной соли, съ остаткомъ отъ предшествовавшихъ лѣтъ, состояло:

¹⁾ Въ томъ числѣ добычи 1887 г.—10.363,311 пудовъ.

	Пудовъ.
А) Частной	18.797,443
Б) Казенной	372,664

Всего **19.170,107**

Изъ этого количества въ теченіе отчетнаго года выписано въ расходъ:

1) Отпущенной, какъ съ разсрочкою платежа поудныхъ денегъ, такъ и за наличныя:

	Пудовъ.
Чапчачинской	274,302
Баскунчакской { съ пристани	11.028,873
{ съ озера	46,112
Елтонской (изъ остатковъ добычи прежнихъ лѣтъ)	208,921
Астраханскихъ озеръ	3.693,973
	<hr/>
	15.252,181

2) Освобожденной отъ оплаты поудными деньгами для безденежнаго отпуска Астраханскимъ казакамъ:

	Пудовъ.
Баскунчакской	29,624
Астраханской	18,883
	<hr/>
	48,507

3) Исключенной со счетовъ частной соли Астраханскихъ озеръ, оказавшейся въ усышкѣ, при отпускѣ съ вѣса неправильно сооруженныхъ бугровъ 9,257

Всего частной соли . 15.309,946 ¹⁾

- | | |
|--|---------|
| 4) Отпущенной казенной соли Кавказскимъ казакамъ | 179,318 |
| 5) Продано казенной соли | 36,762 |
| 6) Исключенной со счетовъ той же соли, оказавшейся въ усышкѣ | 21,708 |

Всего выписано въ расходъ . **15.541,734**

Затѣмъ къ 1 Января 1888 г. состояло въ остаткѣ учтенной соли:

¹⁾ Въ томъ числѣ добычи 1887 г.—9.442,305 пудовъ.

А) Принадлежащей частнымъ лицамъ:

	Пудовъ.	
Баскунчакской {	на пристани	163,250
	при озерѣ	410,240
Елтонской		1.664,239
Астраханскихъ озеръ		1.249,768
		<u>3.487,497</u> ¹⁾
Б) Казенной (Можарской)		140,876
Всего		3.628,373

Кромѣ того, къ 1 Января 1888 года остается неучтенной соли въ со-
оруженныхъ, но необмѣренныхъ буграхъ и въ кучахъ на платформахъ Бас-
кунчакской жел. дороги, приблизительно:

	Пудовъ.
Баскунчакской	3.440,000 ²⁾
Астраханской (1887 г.)	389,669
Всего	<u>3.829,669</u>

Какъ усматривается изъ всего сказаннаго, въ теченіе 1887 года
поступило въ продажу частной соли, оплаченной полудными деньгами,
15.252,181 пудъ.

5% на это количество, отчисленные	
на усышку	802,751
Въ 1886 г. осталось непроданной	1,425
Всего предложено солепромышл.	<u>16.056,452</u>

Изъ этого числа:

а) Вывезено за предѣлы Астраханской губ.

	Пудовъ.
Баскунчакской	6.827,104
Елтонской	65,000
Астраханской	2.347,213
	<u>9.239,317</u>

б) Продано мѣстному населенію:

	Пудовъ.
Баскунчакской	4.856,895
Елтонской	143,921

¹⁾ Въ томъ числѣ добычи 1887 г.—921,006 пуд.

²⁾ Въ томъ числѣ добычи 1887 г.—2.824,000 пуд.

Астраханскихъ озеръ	1.326,050
Чапчачинской	274,302
	<hr/>
	6.601,168
Всего	15.840,485

Затѣмъ къ 1 Января 1888 года остается въ запасѣ, въ предѣлахъ губерніи:

	Пудовъ.
Непроданной у солепромышленниковъ	215,967
Частной на приста- { учтенной	3.487,115
няхъ и озерахъ { неучтенной	3.829,669
	<hr/>
Итого	7.532,751

Этотъ итогъ выражаетъ весь запасъ частной соли къ 1 Января 1888 г. въ предѣлахъ Астраханской губерніи.

Въ отчетномъ году съ Баскунчакскаго озера на Владимірскую пристань было перевезено соли пудовъ:

по желѣзной дорогѣ	11.025,150
на фурахъ	778,720
	<hr/>
	11.803,870

Тарифъ желѣзной дороги 3 коп. съ пуда; стоимость фуры была 3 — 3¹/₃ коп. съ пуда.

На прочихъ Астраханскихъ соляныхъ промыслахъ перевозка соли на пристани къ Волгѣ производилась пароволовыми и одноконными фурами и верблюдами, а съ мелководныхъ пристаней южно-астраханскихъ промысловъ соль грузилась на мелкія суда (паузки), а затѣмъ перегружалась въ баржи, стоящія на болѣе глубокихъ мѣстахъ.

Цѣны на перевозку соли были различны, смотря по мѣстоположенію озеръ и ихъ разстоянію отъ пристаней; въ среднемъ перевозка соли съ южно-астраханскихъ озеръ на Волгу стоила приблизительно 1¹/₂ коп. съ пуда.

Заготовительная цѣна на соль въ 1887 году была слѣдующая:

Баскунчакской	6.395 коп. за пудъ
Астраханской	5,5 " " "

На мѣстѣ, на пристаняхъ Астраханской губерніи и при озерахъ соль продавалась:

Баскунчакская {	на Владимірск. пристани	6 ¹ / ₂ — 8 за пудъ.
	при озерѣ	4 — " "
Астраханскихъ озеръ на пристаняхъ	5 — 8 " "	

	КОЛИЧЕСТВО СОЛИ.					
	Всего находилось соли (вмѣстѣ съ остаткомъ прошлаго года).	Отпущено и вывезено.	Исключено со счета на усышку и утечку.	Осталось къ 1 января 1888 г.		
	П	У	Д	О	В	Ъ.
Пермскіе солеваренные заводы.	20.962,616	12.797,434	432,178	7.733,003		
Илецкій промыселъ (Оренбургской губ.)	2.731,264 (Подлежащей оплатѣ по пудными деньгами).	1.764,239	—	967,025 (Подлежащей оплатѣ по пудными деньгами).		
Продажная цѣна соли на мѣстѣ была 10 коп. за пудъ. Районъ потребления Илецкой соли заключаетъ въ себѣ главнымъ образомъ губерніи Оренбургскую, Самарскую и Уфимскую; по Оренбургско-Самарской дорогѣ Илецкая соль, хотя и проникаетъ въ другія губерніи, но въ весьма маломъ количествѣ.						
Томской губ.						
На Боровыхъ озерахъ (Печаточномъ, Кочковатомъ, Большомъ Ломовомъ и Малиновомъ).	688,692	159,663	7,237	521,792		
Продажныя цѣны за пудъ соли были: Печаточнаго оз.—12 коп., Б. Ломоваго—9—10 коп. и Кочковатаго—11 коп.						
На Бурлинскомъ озерѣ	1.239,631	397,069	37,511	805,051		
Изъ числа отпущенной соли увезено на пристани р. Оби Спиринскую—28,111 п. и Каменскую—132,765 п.; отправлено въ гг. Барнаулъ—2,575 п. и Бійскъ—6,152 п., остальное продано мелочными партіями при озерѣ по цѣнѣ 3—6 коп. за пудъ.						
Кромѣ того въ 1887 г. съ Мормышанскихъ горько-соленыхъ озеръ продано Глауберовой соли частныхъ лицамъ 33,479 п. (на 220 р.) и бесплатно (на Алтайскіе заводы) отпущено—24,490 п. всего 57,969 пудовъ.						
Семипалатинской обл.						
На озерахъ: Коряковскомъ (Черноярской пристани), Карасукскомъ, Карабашскомъ и Калкаманскомъ.	750,146	284,424	14,094	451,628		
Таврической губ.						
На казенныхъ промыслахъ.						
Евпаторійскаго уѣзда.	10.780,929	2.665,022	296,068	7.819,839		
Перекопскаго »	10.924,280	1.530,937	168,135	9.225,208		
Дя́провскаго	1.395,050	263,212	29,243	1.102,595		
Ѳеодосійскаго	3.417,405 ¹⁾	390,812	44,795	2.981,798		
Итого на каз. промысл. Таврич. губ.	26.517,664	4.849,983	538,241	21.129,440		

¹⁾ Выволочки не было.

	КОЛИЧЕСТВО СОЛИ.		
	Всего находилось въ 1887 г. на заводахъ или кояхъ (вмѣстѣ съ остатками отъ предшествовавшаго года).	Въ 1887 г. продано и вывезено.	Осталось къ 1-му января 1888 г. при заводахъ и кояхъ
Въ 1-мъ Окр. Западной части Донецкаго бассейна.			
Славянскіе солеваренные заводы	4.515,200	3.139,000	1.376,200
Бахмутскій заводъ	1.801,290	1.474,000	327,290
Каменно-соляныя копн.	12.207,950	11.925,730	282,220
Леденгскій зав. (Волог. губ.) .	выварено. 52,919	113,752	?

Внѣшняя торговля предметами горнозаводскаго промысла.

1887 годъ былъ благопріятнымъ для внѣшней торговли Россіи: изъ опубликованныхъ Департаментомъ Таможенныхъ Сборовъ свѣдѣній видно, что въ названномъ году цѣнность привоза всѣхъ товаровъ вообще, а также драгоцѣнныхъ металловъ опредѣлялась въ 399.473,123 руб., между тѣмъ какъ цѣнность вывоза изъ Россіи простиралась до 644.737,990 руб.; слѣдовательно общій балансъ по внѣшней торговлѣ былъ сведенъ съ благопріятною для насъ разницею въ 245.264,867 руб. Но наша внѣшняя торговля предметами горнозаводскаго промысла не содѣйствовала достиженію этого результата, такъ какъ общій балансъ ся былъ далеко не въ нашу пользу, какъ это усматривается изъ нижеслѣдующаго:

Въ 1887 году было привезено въ Россію и вывезено изъ нея главнѣйшихъ предметовъ горнозаводскаго промысла:

	Привезено.	Вывезено.	Разница между вывозомъ и привозомъ (+ или -).
	П у л о в ь .		
Желѣза полосов., сорт. п т. п. ¹⁾ .	2.205,507	124,716	} — 3.014,584
« листов. и тонкосортн .	1.164,697	94,363 ²⁾	
Желѣзныхъ рельсовъ	6,386	—	
Желѣзнаго лому	666	143,593	
	3.377,256	362,672	— 3.014,584

¹⁾ Въ томъ числѣ и въ видѣ мильбарса. ²⁾ Листовое.

	Привезено.	Вывезено.	Разница между вывозомъ и при- возомъ (+ или -).
	П у д о в ь.		
Составные металлы, сплавы и т. д. ¹⁾	5,602	4,594	— 1,008
Чугуна въ штыкахъ и лому	7.877,613	6,485	— 7.871,128
Жести	391,142	—	— 391,142
Стали сорт., полосовой, листо- вой и т. д.	448,825	14,776	— 434,049
Стальныхъ рельсовъ.	17,559	—	— 17,559
Стальной лопи	892	85	— 807
Мѣди красной и зеленой	50,789	10,569	— 40,220
Олова	111,006	—	— 111,006
Платины сырой	—	313	+ 313
Ртути	1,252	—	— 1,252
Свинца.	1.078,805	—	— 1.078,805
Цинка въ кускахъ	40,244	405	— 39,839
Цинковыхъ листовъ.	8,373	—	— 8,373
Каменнаго угля	87.001,160 ²⁾	294,225	— 86.706,935
Сѣры	964,493	—	— 964,493
Соли (поваренной)	474,564	448,470	— 26,094
Нефтяныхъ остатковъ	—	3.281,694	+ 3.281,694
Нефти сырой	47	1.078,140	+ 1.078,093
Керосина, астралина и т. д. . .	7,214	11.819,501	+ 11.812,287
Парафина.	45,825	6,218	— 41,471
Вазелина	1,864		
Бензина, газолина и т. д. . . .	7,533	628	— 6,905
Смазочныхъ маслъ	6,849	2.801,041	+ 2.794,192
Рудъ, графита и т. п.	579,541 ³⁾	4.310,004 ⁴⁾	+ 3.730,463
Горнаго воска (сырого)	316,829	—	— 316,829
	Н а	с у м м у	р у б л е й.
Золота въ слиткахъ и монетъ.	2.191,092	18,890,120	+ 16.699,028
Серебра " "	3.851,406	2.896,204	— 955,202
Драгоценныхъ издѣлій.	454,639 ⁵⁾	280,207	— 134,432
Металлическихъ издѣлій	12.358,283	2.910,107	— 9.448,176
Машинъ	13.584,036	210,950	— 13.373,086
Малахита и Сибирскихъ камней.	43,400	—	+ 43,400

¹⁾ А также никкель, кобальтъ, висмутъ, кадмій, алюминій и ихъ сплавы.

²⁾ Въ томъ числѣ черезъ таможи Царства Польскаго 12.625,749 пуд.

³⁾ Въ томъ числѣ сѣрн. колчедана—185,815 пуд.

⁴⁾ Въ томъ числѣ руды желѣзной—526,233 пуда.

⁵⁾ 9505 фунтовъ.

Изъ приведенной таблицы видно, что въ 1887 году Россія получила изъ-за границы, въ видѣ избытка привоза надъ вывозомъ, значительное количество произведеній горнозаводской промышленности. Такъ какъ только незначительная часть этихъ произведеній могла быть приобрѣтена въ обмѣнъ на имѣвшійся у насъ излишекъ платины, нефти и ея продуктовъ, а также рудъ, графита и т. п., то за остальную часть полученныхъ изъ-за границы продуктовъ горнозаводскаго промысла была, какъ и въ прошломъ году, сдѣлана извѣстная приплата, которая и представляла собою окончательный, неблагоприятный для Россіи результатъ ея внѣшней торговли горнозаводскими произведеніями въ 1887 году.

Доставляемые Россіи предметы горнозаводскаго промысла привозятся главнымъ образомъ изъ Государствъ Западной Европы; приводимый за симъ обзоръ показываетъ, въ какомъ количествѣ важнѣйшіе изъ означенныхъ предметовъ направлялись въ 1887 году изъ различныхъ Государствъ:

Желѣзо:

	Пудовъ.
Изъ Германіи	1.202,284
» Великобританіи	800,724
» Бельгіи	583,422
» Голландіи	147,132
» Швеціи	108,546
» Турціи	6,980
» Австро-Венгріи	5,739

Чугунъ:

	Пудовъ.
Изъ Великобританіи	4.705,501
» Германіи	1.924,102
» Австро-Венгріи	448,249
» Голландіи	262,722
» Даніи	164,665
» Швеціи	66,480
» Бельгіи	7,315

Сталь и стальные рельсы:

	Пудовъ.
Изъ Германіи	198,846
» Великобританіи	190,058
» Бельгіи	33,682
» Голландіи	18,238
» Австро-Венгріи	12,656
» Швеціи	8,066

Мѣдь:

	Пудовъ.
Изъ Германіи	28,944
» Великобританіи	5,349
» Голландіи	827

Олово:

	Пудовъ.
Изъ Великобританіи	74,091
» Голландіи	19,559
» Германіи	13,485
» Турціи	2,621

Ртуть:

	Пудовъ
Изъ Великобританіи	814
» Германіи	270
» Австро-Венгріи	121

Свинецъ:

	Пудовъ
Изъ Германіи	540,653
» Великобританіи	404,221
» Франціи	45,699
» Болгаріи	18,818
» Австро-Венгріи	17,691
» Соединенныхъ Штатовъ	12,611
» Голландіи	10,099
» Италиі	8,745
» Турціи	6,875
» Испаніи	6,074
» Швеціи	3,099
» Персіи	1,396
» Бельгіи	1,392

Цинкъ въ кускахъ и листахъ:

	Пудовъ.
Изъ Германіи	23,120
» Великобританіи	10,494

Цинкъ (продолж.).

Изъ Бельгін	8,681
» Австро-Венгріи	2,169
» Голландіи	886

Сѣра:

	Пудовъ.
Изъ Италіи	394,411
» Даніи	376,664
» Франціи	103,325
» Швеціи	31,485
» Бельгін	29,272
» Великобританіи	18,447
» Испаніи	7,841
» Германіи	2,040
» Голландіи	791

С о л ь:

	Пудовъ.
Изъ Германіи	129,473
» Румыніи	118,792

Соль (продолж.).

Изъ Великобританіи	116,621
» Австро-Венгріи	97,970
» Норвегін	4,942

Каменный уголь:

	Пудовъ.
Изъ Великобританіи	73,949,043
» Германіи	12,383,820
» Австро-Венгріи	300,612

Нефть и ея продукты ¹⁾:

	Пудовъ.
Изъ Германіи	50,319
» Великобританіи	13,419
» Соединен. Штатовъ	3,619 (керос.).
» Голландіи	679
» Австро-Венгріи	242

Въ послѣднія пять лѣтъ привозъ въ Россію главнѣйшихъ произведеній горнозаводской промышленности измѣнялся слѣдующимъ образомъ:

Всего было привезено въ Россію ²⁾:

	1883	1884	1885	1886	1887
	Т	с	ѣ	ч	ѣ
	п	уд	о	в	ѣ
Желѣза всякаго	6,572	6,264	5,168	4,781	3,377
Чугуна	14,496	17,535	12,240	16,179	7,878
Стали и ст. рельсовъ	314	457	388	709	467
Мѣди	225	294	232	134	51
Олова	116	112	80	107	111
Ртути	3	2,7	3,5	2,9	1,25
Свинца	940	1,074	544	825	1,079
Цинка	149	244	182	164	49
Каменнаго угля	132,054	112,556	106,343	107,090	87,001
Сѣры	817	773	421	519	964
Соли	9,471	5,331	2,147	1,202	474
Нефти и ея продуктовъ	477	291	127	44	69
	Н	а	с	у	м
	м	а	с	у	м
	м	а	с	у	м
Драгоцен. издѣлій	624	564	649	596	455
Металл.	22,197	16,963	15,813	16,898	12,358
Машинъ	19,833	16,988	12,191	14,628	13,584

¹⁾ Сырой нефти было ввезено всего 47 п., причѣмъ на долю Австро-Венгріи приходилось 37 пудовъ.

²⁾ Въ этой таблицѣ, какъ и въ помѣщенныхъ передъ нею свѣдѣніяхъ о привозѣ въ Россію, изъ различныхъ Государствъ, важнѣйшихъ предметовъ горнозаводской промышленности въ 1887 году, не включены драгоценные металлы въ слиткахъ и монетахъ въ виду того, что измѣненіе въ привозѣ и вывозѣ послѣднихъ зависитъ часто отъ совершаемыхъ внѣшнихъ займовъ и другихъ финансовыхъ операций и мѣропріятій, разсмотрѣніе коихъ выходитъ за предѣлы настоящаго обзора.

Изъ таблицы этой видно, что въ отчетномъ году, сравнительно съ предшествующимъ, **уменьшеніе привоза** наблюдалось для слѣдующихъ продуктовъ горнозаводскаго промысла: для *жельза* (на 1,4 мил. пуд.), для *чугуна* (на 8,3 мил. п.), *стали* (на 42 тыс. п.), *мѣди* (на 83 тыс. п.), *ртути* (на 1,650 п.), *цинка* (на 115 тыс. п.), *каменнаго угля* (на 20 мил. пуд.), *соли* (на 728 тыс. пуд.), *драгоценныхъ издѣлій* (на 141 тыс. руб.), *издѣлій изъ другихъ металловъ* (на 4,5 мил. руб.) и *машинъ* (на 1,03 мил. руб.); **увеличился же привозъ олова** (на 4 тыс. пуд.), *свинца* (на 254 тыс. пуд.), и *сыры* (на 445 тыс. пуд.), а также *нефти и ея продуктовъ* (на 25 тыс. пуд.).

Для полнаго представленія о ходѣ нашей внѣшней торговли предметами горнозаводскаго промысла необходимо было бы рассмотреть также и тѣ измѣненія, какія произошли въ вывозѣ этихъ предметовъ въ послѣднее пятилѣтіе. Но, въ большинствѣ случаевъ, колебанія вывоза отдѣльныхъ произведеній горнозаводскаго промысла, вслѣдствіе незначительности самаго вывоза, не оказываютъ почти никакого вліянія на окончательный результатъ внѣшней торговли этими произведеніями. Исключеніемъ являлся лишь вывозъ нефти и ея продуктовъ изъ Россіи, который, съ 907,082 пудовъ 1882 года, увеличился до 18.987,222 пудовъ въ отчетномъ году, превысивъ привозъ болѣе чѣмъ на 18 мил. пудовъ.

Послѣдовательное увеличеніе нашего вывоза нефти и ея продуктовъ и сокращеніе привоза послѣднихъ, подѣ вліяніемъ развивавшейся нефтяной промышленности Россіи, наглядно представлено въ нижеслѣдующемъ:

	Нефти и нефтяныхъ продуктовъ.		
	Привезено.	Вывезено.	Разница между вывозомъ и привозомъ (+ или -).
	П у д о в ъ.		
Въ 1882 году . . .	1.033,294	907,082	— 126,212
„ 1883 „ . . .	477,801	3.605,069	+ 3.127,268
„ 1884 „ . . .	290,573	6.912,674	+ 6.622,101
„ 1885 „ . . .	119,856	10.830,352	+ 10.710,496
„ 1886 „ . . .	43,660	15.009,273	+ 14.965,613
„ 1887 „ . . .	69,332	18.987,222 ¹⁾	+ 18.917,890

¹⁾ Въ томъ числѣ 1.078,140 п. сырой нефти и 3.281,694 п. нефтяныхъ остатковъ.

Потребленіе въ Россіи предметовъ горнозаводскаго промысла.

Для сужденія о размѣрахъ потребленія въ 1887 году въ Россіи важнѣйшихъ предметовъ горнозаводскаго промысла, а также для заключенія, насколько это потребленіе удовлетворяется внутреннею производительностью, приводится нижеслѣдующая таблица:

	Добыто въ Россіи.	Привезено изъ заграницы.	Вывезено за границу.	Всего было внутри страны.	Удовлетвореніе своимъ продуктомъ.
	П у д о в ь.				въ ‰
Платины	269	—	313	(—44)	—
Мѣди	304,607	50,789	10,569	344,827	88,3
Свинца	60,428	1.078,805	—	1.139,233	5,3
Олова	629	111,006	—	111,635	0,56
Цинка	221,250	48,617	405	269,462	82,1
Чугуна	37.389,271	7.877,613	6,485	45.260,042	82,6
Желѣза	22.551,902	3.377,256	362,672	25.566.486	88,21
Стали	13.765,537	467,276 п рельсовъ).	14,776	14,218 037	96,8
Каменнаго угля	276.778,774	87.001,160	294,225	363.485,709	76,14
Сѣры	88,292	964,493	—	1.052,785	8,3
Поваренной соли . . .	70.616,163	474,564	448,470	70.642,257	99,76
Нефти сырой	166.868,759	47	1.078,140	165.790,666	} Избытокъ.
Нефт. продуктовъ . .	50.354,464	69,285	17.909,082	32.514,667	
Ртуту	3,911	1,252	—	5,163	75,7

Горнозаводскія товарищества.

Свѣдѣнія о состояніи кассъ горнозаводскихъ товариществъ въ 1887 г. извлечены изъ доставленныхъ въ Горный Департаментъ отчетовъ о ихъ дѣятельности, которые ежегодно обрабатываются и приводятся въ систему Главнымъ Бухгалтеромъ этого Департамента И. Д. Гопфенгаузенемъ.

НАЗВАНІЕ ТОВАРИЩЕСТВЪ.	Число чле- новъ.		Число пен- сіонеровъ.		Состояніе кассы къ 1-му Января 1887 г.		Приходъ въ 1887 г.		Расходъ въ 1887 г.		Осталось къ 1-му Января 1888 г.	
	Къ началу года.	Къ концу года.	Къ началу года.	Къ концу года.	Руб.	К.	Руб.	К.	Руб.	К.	Руб.	К.
Кушвинское . . .	346	312	20	33	34,818	87	4,025	25	1,677	4	37,167	8
Верхнетуринское .	371	383	34	37	42,981	77	4,594	27	1,753	10	45,822	94
Нижнетуринское .	397	402	60	62	41,903	18 ^{3/4}	3,845	46	2,179	57	43,569	7 ^{3/4}
Баранчинское . .	510	510	6	7	36,744	31 ^{3/4}	5,185	3	1,489	21	40,440	13 ^{3/4}
Серебрянское . .	409	434	21	32	28,759	99	3,711	69	1,574	8	30,897	60
Илимское	90	81	19	25	12,126	47 ^{3/4}	1,290	12	662	48	42,754	11 ^{3/4}
Воткинское . . .	471	530	—	—	16,634	95	5,222	41	655	58	21,201	48
Златоустовское .	1,036	1,064	65	84	99,600	23 ^{3/4}	12,520	92	4,382	21	107,738	94 ^{3/4}
Саткинское . . .	915	831	50	71	67,242	41 ^{1/2}	6,426	57	1,807	26	71,861	72
Кусинское	622	740	36	45	33,075	44	4,693	1	1,528	51	36,239	94
Каменское	230	236	3	3	24,500	86	2,841	74	728	73	26,613	87
Нижнеисетское .	493	401	85	97	44,627	35	4,497	17	1,773	1	47,351	51
Олонецкое	842	819	59	69	136,906	18	12,930	45	4,753	91	145,082	72
Алаирское	138	132	1	3	39,169	18	2,565	27	892	1	40,842	44
Пермское	410	479	—	—	1,176	82	5,849	41	254	6	6,772	17
ИТОГО	7,251	7,354	459	571	660,268	4 ^{1/2}	80,198	77	26,111	6	714,355	75 ^{1/2}

Кромѣ того, къ 1 января 1887 года состояло нераздѣленнаго, пред- назначеннаго всѣмъ вообще товариществамъ, капитала 932,076 руб. 76^{1/2} к., къ тому поступило въ 1887 году 45,659 руб. 2^{1/4} к.; осталось къ 1 января 1888 года 977,735 руб. 78^{3/4} к. Весь капиталъ горнозаводскихъ товариществъ къ 1 января 1888 года составлялъ 1.692,091 руб. 54^{1/4} коп.

Главнѣйшія нововведенія и усовершенствованія на заводахъ и рудникахъ въ 1887 году.

На Уралѣ.

На заводахъ **Вятскаго округа** обращается вниманіе на болѣе полную утилизацію горячаго и сокращеніе угаровъ. Это замѣтно начиная съ выжига угля, для котораго все болѣе строится угольныхъ печей; затѣмъ все большее количество руды обжигается доменными газами; усиливается введеніе горячаго дутья при доменной плавкѣ; такъ лѣтомъ 1888 г. построенъ воздухонагрѣвательный приборъ для одной доменной печи въ Кувинскомъ заводѣ, которая и пущена на горячемъ дутьѣ съ 1-го ноября 1888 года; результаты плавки были удачны, хотя еще не было сдѣлано опытовъ передѣлки чугуна, выплавленного на горячемъ дутьѣ, въ желѣзо, а это именно обстоятельство весьма важно, такъ какъ въ Холуницкихъ заводахъ, гдѣ введено горячее дутье уже нѣсколько лѣтъ, до сихъ поръ не достигли вполне удовлетворительныхъ результатовъ по пудлингованію чугуна выплавленного на горячемъ дутьѣ, почему тамъ постоянно употребляютъ половина на половину чугуна на холодномъ и на горячемъ дутьѣ. Въ концѣ 1888 года строился воздухонагрѣвательный приборъ въ Песковскомъ заводѣ, что главнымъ образомъ вызывается необходимостью горячаго дутья для опытовъ бессемерованія малыхъ насадокъ.

Съ тою же цѣлью—болѣе полной утилизаціи горячаго и сокращенія угаровъ—и въ Омутнинскомъ и въ Холуницкомъ округѣ, постоянно работаютъ надъ изысканіемъ болѣе подходящаго типа пудлинговыхъ и сварочныхъ печей, а въ Главно-Холуницкомъ заводѣ дѣлаются опыты съ введеніемъ многофурменнаго кричного горна по примѣру Бѣлорѣцкаго и Добрянскаго заводовъ,

Послѣдніе годы заводууправленія начали обращать вниманіе на болѣе правильную разработку рудниковъ, что является особенно необходимымъ, такъ какъ при гнѣздовыхъ мѣсторожденіяхъ рудъ, небогатыхъ содержаніемъ желѣза и залегающихъ на незначительной глубинѣ, добыча руды предоставлялась почти исключительно самимъ рабочимъ, причемъ работы велись ими совершенно хищнически, отдѣльными мелкими разработками (дудками), ежегодно оставляя много невыработанныхъ цѣликовъ, пропадавшихъ уже навсегда. Хотя и до сихъ поръ этотъ способъ продолжаетъ практиковаться отчасти, но уже во всѣхъ заводахъ постепенно переходятъ къ болѣе совершеннымъ приемамъ: такъ на примѣръ, ежегодно лѣтомъ дѣлаются развѣдки площадей буровыми скважинами, отчасти шурфами и ставятъ рабочихъ на эти развѣдочныя площади, а не предоставляютъ имъ работать гдѣ кому вздумается на ихъ собственный страхъ и рискъ, платя лишь определенную попудную плату за добытую руду. Весьма полезнымъ для здѣшнихъ развѣдокъ оказалась буръ Войслава, о которомъ завѣдующіе развѣдками инженеры отзываются очень благопріятно.

Другое усовершенствованіе, примѣняемое на здѣшнихъ рудникахъ, это отливъ воды пульсометрами; въ Холуницкихъ заводахъ они употребляются уже нѣсколько

лѣтъ, съ полнымъ успѣхомъ и количество ихъ ежегодно увеличивается. Лѣтомъ 1887 г. и Кувинскій заводъ приобрѣлъ 2 пульзометра и трубчатый котель специально для нихъ.

Прогрессъ замѣчается и въ самыхъ способахъ разработки, — въ теченіи 1887 г. устроенъ подъемъ коннымъ воротомъ на 2-хъ рудникахъ Кувинскаго завода и на Метелинскомъ рудникѣ Климковскаго, съ откаткой внутри рудниковъ въ вагонахъ по рельсамъ. Въ Омутнинскомъ заводѣ, — на Боровскомъ и Ванютихинскомъ рудникахъ устроены вассерштольны и подготавливаются выемочныя поля на нѣсколько лѣтъ. Въ Песковскомъ заводѣ, на Карелинскомъ рудникѣ, устроена капитальная шахта и вассерштольна, а также конный подъемъ и рельсовая откатка, что обезпечитъ правильную выработку мѣсторожденія въ теченіи нѣсколькихъ лѣтъ. Устройства эти сосредоточатъ работы, и этимъ путемъ постепенно совѣмъ выведутся мелкія хищническія разработки.

Къ числу наиболѣе крупныхъ явленій слѣдуетъ отнести развѣдки на желѣзную руду, производившіяся лѣтомъ 1887 и 1888 годовъ, въ Лологской лѣсной дачѣ, составляющей собственность графа С. А. Строганова, владѣльца Кувинскаго завода. Дача эта расположена вереть на 180—200 къ сѣверу отъ Кувинскаго завода, въ Чердынскомъ уѣздѣ Пермской губерніи. Развѣдками опредѣлено по притокамъ рѣкъ Лолога, Вурлама и Кужвы 38 мѣсторожденій, заслуживающихъ разработки, съ запасомъ руды свыше 30 милліоновъ пудовъ (считая въ обожженномъ видѣ). Всѣ необходимые матеріалы для заводскаго дѣйствія найдены въ достаточномъ количествѣ и удовлетворительнаго качества, такъ что устройство тамъ чугуно-плавильнаго завода признается вполне возможнымъ и выгоднымъ.

Заводы Пермскаго округа ¹⁾:

Нытвенскій заводъ выстроилъ совершенно отдѣльный, вспомогательный листокатальный заводъ, такъ называемый *Боталовскій заводъ* (въ двухъ верстахъ отъ Нижне-Нытвенскаго завода), пущенный въ ходъ въ октябрѣ и состоящій изъ одного зданія съ двумя листокатальными станами, приводимыми въ движеніе двумя 60-ти сильными турбинами системы Жонваля, съ однимъ листопробивочнымъ молотомъ, дѣйствующимъ тоже отъ 30-ти сильной турбины Жонваля, двумя калильными и одной плющильной печью, и зданія, въ которомъ помѣщается сортировочная и складъ для листового желѣза. Съ устройствомъ этого новаго вспомогательнаго завода Нытвенскій заводъ въ состояніи будетъ поднять свою производительность по выдѣлкѣ листового желѣза тысячъ на 80. Предполагая поднять производительность Нытвенскаго завода, Управление заводами Камскаго Акціонернаго Общества, заарендовавшее горные заводы кн. Голицына, обратило вниманіе на увеличеніе выплавки чугуна на своемъ чугуноплавильномъ *Пашійскомъ заводѣ*. Съ этою цѣлью здѣсь была заново перестроена старая воздуходувная машина съ 4-ми однодувными

¹⁾ См. статью Горн. Инж. Бѣлоусова. Горн. Журналь, 1889 г., № 3.

цилиндрами, приводимыми въ движеніе вновь сооруженнымъ среднебойнымъ колесомъ. Затѣмъ въ октябрѣ мѣсяцѣ задута была третья доменная печь, передѣланная изъ старой, причемъ печь повышена, устроено улавливаніе колошниковыхъ газовъ, применено нагрѣтое дутье и горнъ сдѣланъ свободнымъ, доступнымъ; наконецъ, въ концѣ заводскаго года, была построена четвертая доменная печь по типу существующей домны № 1. При этой домнѣ устроены пятый воздухонагрѣвательный аппаратъ съ вертикальными трубами, а также установлена новая вертикальная воздуходувная машина; къ имѣющимся 132 углевыжигательнымъ печамъ пристроено еще 36 печей.

На *Кизеловскомъ заводѣ* окончена постройкой третья доменная печь, пущенная въ дѣйствіе въ октябрѣ 1888 года. Здѣсь же устроены три новыя рудообжигательныя печи, дѣйствующія теряющимися газами доменныхъ печей, 11 новыхъ углевыжигательныхъ печей. Наконецъ, пущена въ дѣйствіе, послѣ полутора лѣтъ остановки, пудлингово-сварочная фабрика и установленъ новый трехвалковый станъ. Пудлингово-сварочная Кизеловская фабрика работаетъ по особому заказу изъ С.-Петербурга, приготовляя изъ своего чугуна *пудельбарсъ*, т. е. пудлинговые крицы; послѣ обжимки ихъ подъ молотомъ, безъ проварки, онѣ поступаютъ горячими прямо въ прокатной станъ и тянутся на полосы (*пудельбарсъ*), идущія на проволоку.

Въ *Чермоскомъ заводѣ*, кромѣ разныхъ болѣе или менѣе значительныхъ передѣлокъ, поставлена въ пудлинговой фабрикѣ десятая пудлинговая печь, и заложено основаніе для постройки новой доменной печи эллиптическаго сѣченія.

Въ *Полазникскомъ заводѣ*, въ пудлингово-сварочной фабрикѣ, къ четыремъ пудлинговымъ печамъ прибавлено еще двѣ новыхъ. Здѣсь же установленъ второй паровой молотъ въ 2¹/₂ тонны и два паровыхъ котла съ двумя нагрѣвателями, отапливаемые теряющимся газомъ пудлинговыхъ печей; устроены новыя листокатальный станъ, листонагрѣвочная печь и два сырдутныхъ горна для полученія желѣза изъ окалины и трески.

Въ *Лысвенскомъ заводѣ* построена горизонтальная турбина системы Квева, въ 120 силъ, приводящая въ дѣйствіе три пары вновь устроенныхъ листокатальныхъ становъ, причемъ горизонтальный валъ турбины прямо соединяется съ нижнимъ листокатальнымъ валомъ. Съ этимъ устройствомъ турбины производительность листового желѣза на Лысвенскомъ заводѣ значительно возросла. Въ той же фабрикѣ, при листокатальныхъ станахъ вновь выстроены двѣ листокатальныя печи, а также вновь установленъ листопробивочный молотъ и при немъ листобойныя печи. Наконецъ, въ прокатной фабрикѣ построена третья сварочная регенеративная печь Сименса.

Въ *Бисерскомъ заводѣ* вновь построены двѣ новыя пудлинговыя печи (№ 3 и № 4), вслѣдствіе чего выдѣлка мильбарса увеличилась.

Въ *Никитинскомъ заводѣ* къ числу нововведеній надобно отнести то, что въ сварочныя печи начали садить пудлинговые куски горячими, вслѣдствіе чего производительность сварочныхъ печей увеличилась на 20⁰/₀, при нѣсколько меньшемъ расходѣ топлива на пудъ металла.

Въ *Павловскомъ заводѣ* вновь устроена листопробивочная регенеративная печь съ генераторомъ. Примѣненіе регенеративныхъ печей для этой цѣли является здѣсь впервые и о результатахъ дѣйствія этихъ печей еще нельзя сказать ничего положительнаго.

Въ *Добрянскомъ заводѣ* въ кузницѣ установлена сварочная машина *Лямура* для сварки, сядки и вытяжки отковываемыхъ тяжеловѣсныхъ предметовъ. Здѣсь же установленъ паровой молотъ въ $\frac{1}{4}$ тонны съ автоматическимъ боемъ и приступлено къ постройкѣ сварочной печи *Экмана*. Въ кубокатальной фабрикѣ построена сварочная печь Сименса, для нагрѣванія болванокъ на тяжеловѣсное листовое желѣзо, и перестроена за-ново калильная печь, для нагрѣва легковѣсныхъ болванокъ на кубовое и судовое желѣзо. Въ сварочно-катальной фабрикѣ построены два новые генератора, взамѣнъ старыхъ, причемъ устроенъ новый приборъ для завалки дровъ, который допускаетъ заваливать дрова, толщиной до 12-ти вершковъ, а также пни и древесные сучья, уменьшая при этомъ потерю газовъ во время завалки и доставляя возможность дровамъ укладываться въ генераторѣ правильными рядами. Производительность сварочныхъ печей увеличилась вслѣдствіе этого на 100 пуд. въ сутки; кромѣ того было сдѣлано много серьезныхъ передѣлокъ.

Въ концѣ 1886 года была окончена постройка въ Добрянскомъ заводѣ Мартеновской печи и даже сдѣланы были двѣ опытныхъ плавки. Цѣль постройки этой печи была главнымъ образомъ въ пріисканіи наиболѣе выгоднаго способа для переработки обрѣзковъ отъ листового желѣза, накопляемыхъ заводами въ количествѣ до 25% вѣса готового издѣлія. Переработка этого продукта въ кричныхъ горнахъ была дорога и сопровождалась значительнымъ угаромъ, причемъ качество получаемого продукта было всегда хуже того, который получается непосредственно изъ чугуна. Первоначальные опыты полученія листового желѣза изъ Мартеновской печи на основномъ поду были не вполне удачны. Дальнѣйшія усилія къ устраненію неполадокъ привели къ тому, что въ настоящее время Мартеновское производство на Добрянскомъ заводѣ надобно признать вполне установившимся. Печь устроена по чертежу шведскаго инженера Одельшерна, но уменьшена съ 10 на 8 тоннъ, дутье также не примѣнено и набойка печи вмѣсто кислой сдѣлана основной изъ доломита, доставляемаго изъ Билимбаевского завода. Газъ для печи доставляется двумя генераторами. На пути его помѣщенъ конденсаторъ для охлажденія. Главнымъ матеріаломъ для плавки служитъ штыковой Билимбаевскій чугунъ и листовые обрѣзки (до 30%), оказавшіеся прекраснымъ матеріаломъ, допускающимъ большое количество чугуна въ шихтѣ, и затѣмъ скордовникъ, а также крицы изъ печи Хусгавеля. Суточная производительность печи равняется болѣе 800 пудовъ, а одной куб. саж. дровъ выплавляется болѣе 140 пуд. металла, причемъ скордовника получается болѣе 16%, а угаръ металла около 9—10%. Получаемое листовое тяжеловѣсное желѣзо, а также и сортовое, нисколько не уступаютъ по своему качеству лучшимъ сортамъ пудлинговаго и кричнаго желѣза. Въ концѣ 1887 года приступлено было къ приготовленію

инструментальной стали. Первые же опыты дали результаты на столько удовлетворительные, что сталь съ содержаніемъ 0,5 до 1% углерода, 0,25% марганца и при полномъ отсутствіи фосфора, введена была на заводъ въ употребленіе взамѣнъ английской тигельной стали. Кромѣ того заводъ сталь отливать изъ литого металла зубчатыхъ колеса, шестерни, молота, и т. д.

Опытами относительно введенія 3-хъ и 4-хъ фурменнаго установка въ кричномъ производствѣ, взамѣнъ двухъ-фурменнаго, достигнуты вполне благопріятные результаты; переработка листовыхъ обрѣзковъ на 4-хъ-фурменномъ кричномъ горнѣ хотя и сопровождается большимъ угаромъ металла, но за то этотъ угаръ съ избыткомъ покрывается производительностью горна и большимъ выходомъ выковки на единицу горючаго; усовершенствованія установка и приемовъ продолжаются. Пятифурменный установка не привелъ къ лучшимъ результатамъ сравнительно съ 4-хъ-фурменнымъ.

Въ *Чусовскомъ* заводѣ закончились въ 1887 году сравнительные опыты пудлингованія чугуна на дровахъ и на каменномъ углѣ, приведшіе къ выводу, что, несмотря на дешевизну каменноугольной мелочи (на которой работалъ заводъ), пудлингованіе на дровахъ вознаграждается качествомъ продукта и меньшимъ бракомъ при дальнѣйшихъ переработкахъ мильбарса и листовой болванки на кровельное желѣза. Въ виду этого, заводоуправленіе къ 1888 году половину своихъ пудлинговыхъ печей передѣлало на дрова и въ будущемъ отъ употребленія каменноугольной мелочи предполагаетъ совѣмъ отказаться; крупный же уголь конкуррировать съ дровами не можетъ по своей высокой цѣнѣ.

Заводы Верхотурскаго округа.

Нижне-Тагильскій. Устроены газоулавливающей аппаратъ доменной печи. Продолжались начатыя въ 1886 году опыты выплавки въ доменной печи небольшого размѣра хромистаго чугуна, показавшіе возможность полученія въ доменной печи этого металла съ высокимъ содержаніемъ хрома. Производились опыты улучшенія качества мартеновскаго металла посредствомъ введенія въ составъ его кремнія, марганца и хрома въ разныхъ пропорціяхъ, — получался мартеновскій металлъ высокаго качества, вполне годный для прокатки въ котельное, листовое и корабельное желѣзо.

Черноисточинскій. Производилась постройка и установка универсальнаго (200 сильнаго) стана для прокатки котельнаго толстаго желѣза съ турбиной.

Богословскіе. Построена узкоколейная желѣзная дорога, служащая продолженіемъ дороги отъ Богословскаго завода до дѣйствующихъ шахтъ, на протяженіи 35 верстъ, до деревни Филькиной на р. Сосьвѣ; она соединяетъ такимъ образомъ Богословскій заводъ съ судоходной рѣчкой Сосьвой Обскаго бассейна. Дорога проходитъ черезъ Ольховское мѣсторожденіе бурыхъ желѣзняковъ и магнитнаго желѣзняка, отстоящее на 4 версты отъ Богословскаго рудника и на 2 версты въ сторонѣ отъ мѣсторожденія хромистаго желѣзняка (8 в. отъ дер. Филькиной).

По рѣкѣ Сосевѣ и Каквѣ будетъ устроенъ сплавъ дровъ для предполагаемаго центрального печнаго углежженія. Уголь будетъ доставляться желѣзной дорогой въ Богословскій заводъ и такимъ образомъ явится полная возможность эксплуатаціи лѣсовъ съ сѣверной части дачи, гдѣ лѣса остаются еще не тронутыми. По рѣкѣ Сосевѣ имѣется мѣсторожденіе огнеупорной глины, которая тоже сплавомъ, а затѣмъ желѣзной дорогой можетъ быть доставляема въ Богословскій заводъ.

При Богословскомъ заводѣ, при линіи желѣзной дороги, построены печи для обжиганія рудъ и камеры для полученія сѣрной кислоты въ количествѣ *пока 50,000 пуд.*; теперь имѣется въ виду лишь собственное потребленіе ея для полученія мѣди электролизомъ и приготовленіе купуроса, заводъ для котораго предполагается построить въ 1888 году.

При развитіи химической промышленности Округа, предполагается хромистый желѣзнякъ перевозить на химическій заводъ и перерабатывать его на хромпикъ.

Заведена правильная доставка хлѣбныхъ продуктовъ по р. Сосевѣ къ пристани при устьѣ Каквы, куда подошла вѣтка желѣзной дороги и при удобныхъ путяхъ сообщенія вполнѣ обезпечено населеніе Округа предметами первой необходимости.

Въ Богословскомъ заводѣ окончена постройка каменнаго зданія для помѣщенія механической фабрики, кузницы, котельной и вагранки и съ октября мѣсяца механическая переведена изъ Турьинскаго рудника въ Богословскій заводъ.

За послѣдніе три года (1885—1887) развѣдки на мѣдныя руды производились въ 21 пунктѣ Богословскаго округа, причемъ въ 11 пунктахъ получены результаты отрицательные, а въ 10—развѣдки продолжаются, частью же временно приостановлены. Развѣдки производились шурфами, но медленность и дороговизна этого способа работъ въ твердыхъ породахъ побудила заводууправленіе замѣнить развѣдку шурфами развѣдкою буровыми скважинами помощью алмазныхъ буровъ (7 машинокъ)— работа пошла значительно быстрѣе и дешевле. Въ 1888 году алмазные буры получили въ Богословскомъ округѣ еще новое примѣненіе — ими воспользовались для ускоренія углубки Сергіевской шахты, замѣнивъ ими ручное буреніе шпуровъ.

Съ іюля мѣсяца 1887 года окончательно устроена и пошла надлежащимъ образомъ фабрика для бессемерованія купферштейна, работа идетъ весьма успѣшно и нынѣ получается помощью бессемерованія до $\frac{2}{3}$ всей мѣди.

Заводы Восточно-Екатеринбургскаго окр.

Въ *Верхъ-Исетскомъ заводѣ* въ пудлингово-сварочномъ цехѣ построены двѣ пудлинговыя печи системы Сименса, одна сварочная Сименса, три генератора и двѣ печи системы Боэціуса съ тремя паровыми котлами; въ прокатномъ цехѣ окончена постройка печи системы Сименса, которая и пущена въ дѣйствіе; въ доменномъ цехѣ построенъ газоуловитель, отъ котораго газы проведены въ доменный воздухонагрѣвательный аппаратъ, въ 2 паровые котла и 6 листовыхъ печей.

Въ *Режевскомъ заводу* при доменной печи устроенъ аппаратъ для улавливанія газа, которымъ нагрѣвается воздухъ, вдуваемый въ доменные печи, и введены газовыя листоотдѣлочныя печи для передѣла всѣхъ сортовъ листового желѣза. Печи работаютъ отъ генераторовъ, отопляющихся дровами, пнями и хвоей.

Въ *Нейвинско-Рудянскомъ* заводѣ при доменной печи устроенъ газуловитель, отъ котораго нагрѣвается 2 паровыхъ котла, каждый съ 4 кипятыльниками, и воздухонагрѣвательный аппаратъ.

Въ *Верхне-Тамльскомъ* заводѣ повышена на 7 фут. доменная печь и поставленъ газуловительный аппаратъ съ проводомъ газовъ къ паровымъ котламъ для доменныхъ мѣховъ и воздухонагрѣвательному аппарату.

Петрокаменскій заводъ (Невьянскаго окр.) возобновилъ свое дѣйствіе, прекратившееся по случаю прорыва плотины наводненіемъ 19 іюня 1881 г. Въ заводѣ отремонтированы паровой кривчій молотъ въ одну тонну и паровой котель къ нему и построены вновь паровой молотъ двойнаго дѣйствія въ одну тонну; паровой котель, цилиндрическій, съ двумя кипятыльниками и паровая машина въ 25 силъ, высокаго давленія, съ расширеніемъ и охлажденіемъ пара, смѣшанной системы.

Заводы Западно-Екатеринбургскаго окр.

Верхне-Сергинскій. Введено электрическое освѣщеніе 50-ю лампами накалыванія (общая сила въ 850 свѣчей) и 2-мя дуговыми фонарями (по 200 свѣчей); введена плавка въ печи Мартена на нейтральномъ поду и плавки значительно усилены, при употребленіи дешевыхъ фосфористыхъ матеріаловъ.

Нижне-Уфалейскій. Построена газо-пудлинговая печь системы Сименса.

Билимбаевскій. Для просушки угля, заваливаемаго въ доменные печи, устроена при заводѣ особая сушилка по образцу имѣющейся на заводѣ *Horndal* (въ Швеціи), дѣйствующая теряющимися жаромъ и газами отъ доменной печи. Результаты дѣйствія углесушилки и вліяніе подсушеннаго угля на ходъ доменной плавки хотя положительно еще не выяснились, но среднимъ числомъ выплавка на коробъ угля увеличилась на $1\frac{1}{2}$ —2 пуд. противъ угля не сушеннаго.

Уфимскій округъ.

На рудникахъ *Симскихъ заводовъ* производились развѣдки, открывшія присутствіе значительныхъ залежей шпатоватаго желѣзняка на рудникахъ Тяжеломъ и Успенскомъ.

Въ *Катавг-Ивановскомъ* заводѣ проведенъ газъ отъ двухъ доменныхъ печей для дѣйствія двухъ котловъ, чѣмъ сберегается горючаго, расходуемаго на котлы, до 25% — 30%.

Въ *Юрюзанскомъ заводѣ* окончена постройка универсальнаго прокатнаго стана, съ металлическимъ водянымъ колесомъ въ 240 силъ, для выдѣлки мостоваго и т. п. сортовъ желѣза.

Въ *Верхне-Авзяно-Петровскомъ* заводъ построена 5-я пудлинговая печь, для увеличенія выдѣлки желѣза.

Въ *Нижне-Авзяно-Петровскомъ* заводъ построена отражательная печь для отливки преимущественно прокатныхъ валковъ и къ прокатной машинѣ добавленъ рѣзной станъ.

Въ *Бѣлорѣцкомъ* заводъ приступлено къ устройству новаго газоулавливанія отъ двухъ доменныхъ печей, для отопленія паровыхъ котловъ воздуходувной машины. При Нурскомъ отдѣленіи Бѣлорѣцкаго завода въ августѣ закрыты проволоко-волочильное и гвоздурубное производство и всѣ устройства перенесены въ Кагинскій заводъ.

Въ *Тирлянскомъ* заводъ вновь введено производство черной и бѣлой жести, для чего построена лудильная фабрика, — прокатка производится въ старой желѣзодѣлательной фабрицѣ на одномъ стану, который готовитъ болванку, а полировка на одномъ изъ листокатальныхъ становъ. Лудильныхъ печей съ аппаратами двѣ.

Въ 12 верстахъ отъ Бѣлорѣцка, осенью 1887 г., производились развѣдки на золото и съ весны 1888 г. приступлено къ добычѣ его на такъ называемомъ Преображенскомъ приискѣ.

При *Кагинскомъ* чугуноплавленномъ заводѣ въ 1887 г. построены и пущены въ ходъ новыя фабрики: проволоко-волочильная и гвоздурубная, а также небольшая механическая и кузница, дляковки телеграфныхъ крючьевъ. Въ этихъ фабрикахъ установлено 127 барабановъ для волоченія проволоки всѣхъ сортовъ; 46 станковъ для рубки разныхъ гвоздей и 6 станковъ для дѣланія телеграфныхъ крючьевъ.

Въ Замосковскомъ краѣ.

Изъ числа весьма многихъ болѣе или менѣе существенныхъ передѣлокъ, исправленій и новыхъ сооруженій слѣдуетъ указать на слѣдующія:

Въ *Кулебакскомъ* заводъ построены: трехвалковый прокатной станъ для прокатки листовъ паровозныхъ и тендерныхъ и строительныхъ балокъ съ горизонтальной паровой машиной въ 800 индикаторныхъ силъ. Въ листопрокатной фабрицѣ газосварочная печь Сименса. Новая малая домна въ чугунно-литейномъ цехѣ¹⁾, вполнѣ замѣняющая вагранку. Пятая двойная пудлинговая печь, отапливаемая дровами. Кроме того начаты постройкою: большая четырехфурменная домна высотой въ 50 ф. безъ желѣзнаго кожуха и съ шахтой, поддерживаемой пятью чугунными колоннами (огнеупорный кирпичъ своего приготовленія); домна среднихъ размѣровъ, 50 ф. высотой съ желѣзнымъ кожухомъ; вторая газосварочная печь Сименса (по желанію отапливаемая нефтяными остатками) въ листопрокатной; новый трехвалковый станъ для прокатки мильбарса съ горизонтальной машиной; шестая двойная пудлинговая печь и печка для свариванія крицъ, выдѣлываемыхъ изъ желѣзной мелочи, отапливаемая нефтянымъ газомъ, причемъ нефтяные остатки превращаются въ газъ до вступленія въ горнъ печи.

¹⁾ См. статьи Г. Рейнера въ Горномъ Журналѣ (№ 4, 1888 г. и № 3, 1889 г.).

На *Люденовскомъ* построены: пудлинговая печь съ водянымъ охлажденіемъ и двѣ вагранки (одна—для обжиганія доломита, другая—для плавки ферросилиція); двѣ сталелитейныя мартеновскія печи приспособлены къ основному поду, причемъ опыты плавки мартеновскаго желѣза дали прекрасные результаты (для производства же въ большомъ видѣ существующія прокатныя устройства не удовлетворяютъ назначенію).

На *Гилльевской* в.-уг. копи пройдены три шахты (25—30 аршинъ) для добычи известняка, перерабатываемаго въ цементъ.

На *Левинской*—пройдена новая шахта въ 49 аршинъ.

Въ Царствѣ Польскомъ.

Съ цѣлью осушенія Олькушскихъ казенныхъ рудниковъ, въ 1887 году производились дальнѣйшія работы по углубленію водоотливнаго канала Пониковской штольни; для пониженія горизонта воды въ полѣ рудника Иосифъ пройдено Пониковскою штольною на югъ въ доломитѣ 117 сажень.

На казенномъ цинковомъ заводѣ *подъ Бендиномъ* устроена одна газовая 32-хъ муфельная печь съ инъекціею пара.

Въ Южной Россіи.

Заводъ *Новороссійскаго Об—ва*. Устроена батарея закрытыхъ печей системы Смита для приготовленія кокса; введено электрическое освѣщеніе; установленъ прокатной станъ для обжиманія стальныхъ болванокъ съ паровой машиной.

Ртутный заводъ „А. Ауэрбахъ и К^о“ пущенъ въ ходъ.

На *рудникахъ*, расположенныхъ въ Верхнеднѣпровскомъ уѣздѣ въ окрестностяхъ мѣстечка Кривой Рогъ, принадлежащихъ 3-мъ отдѣльнымъ обществамъ: Новороссійскому, Южно-Русскому—Днѣпровскому и Брянскому производились развѣдки, подготовительныя работы и частію разработка желѣзорудныхъ мѣсторожденій, причемъ добыто около 700,000 пуд. руды.

Въ Сѣверномъ краѣ.

Въ *Кончезерскомъ казенномъ заводѣ* (Олонецкаго окр.) окончена постройкою и въ августѣ пущена въ ходъ сыродутная печь Хусгавеля для полученія непосредственно изъ рудъ желѣзныхъ криць для дальнѣйшей переработки въ желѣзо и сталь въ печахъ Сименса-Мартена.

На Сибирскихъ.

Кабинета *Его Величества*.

Барнаумскомъ заводѣ. Въ виду истощенія запасовъ охристыхъ рудъ на дѣйствующихъ рудникахъ Алтая, производилась опытная выплавка серебра изъ однихъ только колчедановъ. Подготовленную тщательнымъ пожаромъ Зыряновскую руду ока-

залось возможнымъ, съ прибавленіемъ желѣзнаго флюса, плавить прямо на веркблей и получать около 50% содержащагося въ колчеданахъ свинца, который прежде, при плавкѣ рудъ охристыхъ вмѣстѣ съ колчеданистыми, почти весь терялся. Для уничтоженія недостатковъ плавки съ наростомъ въ маленькихъ печахъ приступлено къ постройкѣ круглой шахтной печи типа Пильца съ водяными фурмами. Для дутья устанавливались два вентилятора Беккера.

Павловскомъ строилась отражательная печь для пожога колчеданистыхъ рудъ.

Зырянскомъ рудникѣ. Производилась установка паровой водоотливной машины (60 силъ). Устроены внутри рудника рельсовый путь подъ сѣверную шахту на 14 этажѣ, длиною въ 60 сажень, —откатка удешевилась на 25%. Производилась постройка опытной обогатительной фабрики.

На *Риддерскомъ и Сокольномъ рудникахъ* для проплавки на роштейнъ мѣстныхъ рудъ, не заслуживающихъ по своей убогости перевозки на заводы, построена шахтная серебряплавильная печь съ вентиляторомъ.

Сугатовскомъ рудникѣ начата въ 1886 г. Ново-Андреевская шахта, для лучшей вентиляціи рудника, углублена въ отчетномъ году до горизонта работъ, —про-вѣтриваніе получило весьма удовлетворительное. — *На болѣеинствѣ Алтайскихъ рудниковъ* съ цѣлью опредѣленія запасовъ рудъ и отысканія новыхъ рудныхъ жилъ производились *развѣдочныя работы*.

На Кавказѣ.

Кедабекскій и Калакентскій заводы, Въ отчетномъ году выстроена вторая пламенная печь для плавки сырыхъ и обожженныхъ рудъ на нефтяныхъ остаткахъ. Сооруженъ желѣзный резервуаръ для храненія сихъ послѣднихъ, ёмкостью до 20,000 пуд. Въ Калакентѣ строилось электролитическое заведеніе для полученія химически чистой мѣди. Въ этомъ заведеніи установлена турбина въ 25 силъ и динамо-электрическая машина системы Сименса въ 35 силъ.

Катарскій заводъ и рудникъ. Заложена на главномъ рудникѣ шахта для механическаго подъема руды, взамятъ существующаго выноса послѣдней на поверхность въ кожаныхъ мѣшкахъ; установленъ вентиляторъ для провѣтриванія выработокъ, а на заводѣ приступлено къ постройкѣ шпайзофена.

Ахтамскій рудникъ. Начата разработка мѣдныхъ рудъ. Кромѣ очистки старыхъ выработокъ въ разныхъ горизонтахъ мѣсторожденія заложено пять штоленъ, длиною отъ 30 до 200 саж., проложены рельсовые пути и въ нѣкоторыхъ слабыхъ, водопроницаемыхъ мѣстахъ выведена каменная крѣпь. Руды предполагается плавить на нефтяныхъ остаткахъ; къ устройству завода предполагается приступить въ 1888 году.

... ..
... ..
... ..
... ..

... ..
... ..
... ..

... ..
... ..
... ..
... ..
... ..

... ..
... ..
... ..
... ..
... ..

... ..
... ..
... ..
... ..
... ..

... ..
... ..
... ..

ТАБЛИЦЫ.

Д о б ы ч а ш л и х о в а г о з о л о т а .

№	РАЗРАБОТЫВАВШИЕСЯ ПРИСКИ.	Кому принадлежит.	Къмъ разрабатывается.	Пространство приски въ де-сяткахъ.	Толщина пластовъ въ аршинахъ.		Промывальн. устройствъ.	Задолжалось рабочихъ.	Промыто золотосодержащихъ песковъ.	Содержаніе золота въ 100 пудахъ песку.		Добыто шлиховаго золота.				№
					Торфа.	Золото-содержащаго.				Пудовъ.	Зол.	Дол.	Пуд.	Фун.	Зол.	
УРАЛЬСКІЕ.																
Пермской губерніи.																
1. Розсыпнаго золота.																
У Верхотурскаго округа.																
а) Гороблагодатской дачи.																
По системъ р. Серебряной.																
1	Ольгинскій	Переяславцевой.	Кузьминымъ.	95	5—9	1 ¹ / ₂	2 в.аш.	12	216,300	—	36	—	8	50	60	1
2	Александровскій		Писаревымъ.	101	1 ¹ / ₂ —3	1 ¹ / ₂	2 в.аш.	20	192,000	—	36 ¹ / ₂	—	7	41	72	2
3	Елизаветинскій		Переяславцеву.	Медвѣдевымъ.	7	6	3	3 в.аш.	54	251,400	—	88	—	23	94	78
4	Алексѣевскій	95			4	2	3 в.аш.	28	122,100	—	47	—	6	23	42	4
5	Хіоніевскій	47			12	2 ¹ / ₂	6 в.аш.	38	287,000	—	64	—	20	4	42	5
6	Денпсовскій	97			3—5	1—2	4 в.аш.	26	36,000	—	47	—	1	80	84	6
7	Екатеринбургскій	100			8	3	6 в.аш.	38	175,950	—	49	—	9	43	6	7
8	Константино-Еленинскій	86			5—15	3 ³ / ₄ —5	2 в.аш.	20	230,200	—	34 ¹ / ₂	—	8	30	6	8
9	Ключевской	100	11	1 ¹ / ₂	4 в.аш.	11	194,295	—	39	—	8	22	90	9		
10	Преображенскій	Расторгуеву.	К ^о Берсъ, Фергель и Покровскій.	65	11	1 ¹ / ₂	2 в.аш.	10	147,300	—	37	—	5	90	24	10
11	Таловскій			104	11	1 ¹ / ₂	1 в.аш.	5	43,200	—	32	—	1	50	18	11
12	Дмитріевскій	Сидоровой.	Балакшинымъ и Федоровымъ.	97	11	1 ¹ / ₂	1 в.аш.	5	1,200	—	82	—	—	9	25	12
13	Мало-Николаевскій			91	11	1 ¹ / ₂	1 в.аш.	5	12,980	—	40	—	—	54	12	13
14	Велико-Васильевскій			79	11	1 ¹ / ₂	1 в.аш.	5	1,200	—	11	—	—	1	32	14
15	Петро-Павловскій			89	9—18	2 ¹ / ₂	4 в.аш.	135	296,212	—	31 ¹ / ₂	—	10	15	48	15
16	Гавриловскій	Казанцеву.	К ^о Берсъ, Фергель и Покровскій.	104	11	1 ¹ / ₂	6 в.аш.	15	469,100	—	47	—	24	44	54	16
17	Петровскій	Старикову.	Владѣльцемъ.	83	11	1 ¹ / ₂	3 в.аш.	199	172,800	1	66	—	30	26	—	17
18	Трехъ-Апостольскій	Тиханову.	К ^о Берсъ, Фергель, и Покровскій.	93	11	1 ¹ / ₂	3 в.аш.	15	234,600	—	36	—	9	25	72	18
19	Хорошій	Ахте.	Медвѣдевымъ.	43	4	2	6 в.аш.	30	11,100	—	25	—	—	29	48	19
20	Преображенскій	Ломоносовой.	Федоровымъ.	42	10—18	1—1 ¹ / ₂	2 в.аш.	14	136,000	—	34 ¹ / ₂	—	5	10	—	20
21	Даниловскій	Федоровой.	Владѣльцемъ.	48	10—18	1—1 ¹ / ₂	2 в.аш.	8	57,700	1	37 ¹ / ₂	—	8	36	—	21
22	По Сухому логу	Скрябину.	Тоже.	81	10—18	1—1 ¹ / ₂	2 в.аш.	19	267,600	1	34 ¹ / ₂	—	37	84	—	22
23	Воскресенскій	Аверину.	Тоже.	75	2—4	1 ¹ / ₂ —1 ¹ / ₄	2 в.аш.	11	7,580	—	53 ³ / ₄	—	—	42	54	23
24	Ольго-Петровскій	Левину.	Тоже.	1	5	2 ¹ / ₂	2 в.аш.	11	79,800	1	56	—	13	14	—	24
25	Николае-Святительскій	Нехорошкову.	Тоже.	101	3	3	3 ст.	17	73,600	1	35	—	10	42	—	25
26	Архангельскій	Татаринову.	Тоже.	39	8—9	3 ¹ / ₂ —3 ³ / ₄	2 ст.	9	30,700	—	38 ¹ / ₂	—	1	26	—	26
27	Васильевскій	Выборову.	Ивановымъ.	85	16—30	2—4	1 в.аш.	7	12,600	—	32	—	—	40	74	27
28	Свято-Троицкій	Трапезникову.		89	1 ¹ / ₂	1 ¹ / ₂	1 в.аш.	10	3,600	—	35	—	—	13	13	28

Д о б ы ч а ш л и х о в а г о з о л о т а .

№	РАЗРАБОТЫВАВШИЕСЯ ПРИСКИ.	Кому принадлежит.	Кѣмъ разрабатывается.	Пространство приски въ де-сяткахъ.	Толщина пластовъ въ аршинахъ.		Промывальн. устройствъ.	Задолжалось рабочихъ.	Промыто золотосодержащихъ песковъ.	Содержаніе золота въ 100 пудахъ песку.		Добыто шлиховаго золота.				№		
					Тої фа.	Золото-содержащаго.				Пудовъ.	Зол.	Дол.	Пуд.	Фун.	Зол.		Дол.	
29	Харитово-Компанейскій	М. Иванову.	Владѣльцемъ.	104	6 ¹ / ₂	2—2 ¹ / ₂	6 ваш.	59	856,700	—	42 ³ / ₄	—	39	82	10	29		
30	Казанскій			69	3	³ / ₄	1 ваш.	20	12,000	—	44	—	—	—	55	48	30	
31	Иверскій			71	3	1	2 ваш.	10	105,400	—	72	—	8	25	60	31		
32	Петро-Павловскій			65	10—11	3	2 ваш.	21	60,600	—	55 ¹ / ₂	—	3	62	48	32		
33	Варваринскій			104	1 ¹ / ₂ —3	1 ¹ / ₂ —3	2 ваш.	34	211,200	—	54	—	11	90	78	33		
34	Крестовоздвиженскій			Ивановой.	Тоже.	55	3—7	³ / ₄ —1 ¹ / ₂	2 ваш.	18	97,500	—	34	—	3	37	—	34
35	Яковлевскій			Соловьеву.	Тоже.	72	1	1 ¹ / ₂	2 ваш.	16	32,400	1	55 ³ / ₄	—	5	28	—	35
36	Знаменскій			Капустину.	Тоже.	95	2 ¹ / ₂	3	5 ваш.	30	169,525	1	54	—	27	57	72	36
37	Апрѣльскій					85	3 ¹ / ₂	2 ¹ / ₂	2 ваш.	36	185,900	1	64 ¹ / ₂	—	32	34	48	37
38	Ермолае-Компанейскій					Козьмину.	Тоже.	23	3 ¹ / ₂	2 ¹ / ₂	1 ваш.	5	8,650	—	47	—	—	42
39	Николае-Святительскій	Коробицыну.	Тоже.			54	3 ¹ / ₂	2 ¹ / ₂	1 ваш.	5	54,500	—	42	—	2	48	—	39
40	Иоанно-Васильевскій	Зиновьеву.	Тоже.	62	8	2	2 ст.	40	217,960	—	85	—	20	11	—	40		
41	Маринскій	Галяшиной.	Тоже.	37	8	2	1 ваш.	10	55,576	—	95	—	5	71	17	41		
42	Первоначальный	Капустину.	Тоже.	55	6—10	³ / ₄ —1 ³ / ₄	2 ваш.	19	54,600	1	92	—	11	10	—	42		
43	Вѣрный	С. Собашникову.	Сонинимъ.	59	6—10	³ / ₄ —1 ³ / ₄	3 ваш.	12	231,600	1	31	—	32	—	—	43		
44	Федоровскій	Хлопотовой.	Владѣльцемъ.	76	6—10	³ / ₄ —1 ³ / ₄	6 ваш.	24	92,850	1	89	—	18	71	—	44		
45	Евдокимовскій	Малямову.	Тоже.	53	14—18	1—2	5 ваш.	119	543,000	—	66 ³ / ₄	—	39	31	66	45		
По системѣ р. Салды.																		
46	Николаевскій	Богомолу.	Тоже.	96	1 ¹ / ₂ —3	1 ¹ / ₂ —4 ¹ / ₂	1 чаш.	показ. при жпльн. золотѣ.	2,335,200	—	39	2	19	48	—	46		
47	Сорьинскій			84	4—6	1—2	3 ваш.		59	439,500	—	48	—	22	66	—	47	
48	Усть-Нивинскій	Бурдакову.	Тоже.	103	2 ¹ / ₂	1	1 ст.	12	165,700	—	21 ¹ / ₂	—	3	86	—	48		
49	Клавдіевскій	Васильеву.	Тоже.	73	2 ¹ / ₂	1 ¹ / ₂	2 ваш.	18	104,975	1	76	—	19	58	48	49		
50	Ильинскій	Волкову.	Волковой.	92	4—8	¹ / ₂ —2	1 ваш.	5	19,000	—	45	—	—	90	—	50		
51	Никитинскій	Водовозовой.	Владѣльцемъ.	100	4—8	¹ / ₂ —2	1 ваш.	5	24,300	—	40	—	1	6	—	51		
52	Пасхальный	Волгину.	Тоже.	57	6	2	2 ваш.	16	254,400	—	87 ¹ / ₄	—	24	41	24	52		
53	Антоніевскій			98	5	2	3 ваш.	32	502,600	—	71	—	38	67	—	53		
54	Преображенскій			65	5	2	2 ваш.	12	193,600	1	7	—	21	62	48	54		
55	Иоанно-Предтеченскій			96	1 ¹ / ₂ —8	1—4	2 ваш.	14	175,700	1	34 ¹ / ₂	—	24	84	—	55		
56	Перво-Уральскій	Голованову.	Тоже.	34	3—8	1—4 ¹ / ₂	1 ваш.	10	100,300	1	69	—	18	1	—	56		
57	Крестовоздвиженскій	Ивановой.	Анисимовимъ.	104	8	1 ¹ / ₂	3 ваш.	29	319,800	—	38 ¹ / ₂	—	13	49	—	57		
58	Ильинскій	Иванову.	Владѣльцемъ.	85	10	2	1 ваш.	23	88,000	—	40	—	3	78	—	58		
59	Троицкій	Казаринову.	Тоже.	98	10	2	2 ваш.	12	525,820	—	9 ¹ / ₂	—	5	42	80	59		
60	Алексѣевскій	Курочкину.	Тоже.	98	4—9	2—3	2 ваш.	20	107,400	—	92	—	10	75	—	60		
61	Екатерининскій			104	6—15	¹ / ₄ —1 ¹ / ₂	4 ваш.	10	157,200	1	40	—	23	24	34	61		
62	Свято-Троицкій			58	2 ¹ / ₂	1 ¹ / ₂	1 чаш.	19	339,800	—	14	—	5	28	71	62		
63	Маріе-Александровскій	Лаврову.	Тоже.	100	5	1 ¹ / ₄	1 чаш.	19	190,500	—	12	—	2	53	—	63		
64	Кушайскій	Михайлову.	Богомолымъ.	104	1 ¹ / ₂ —9	³ / ₄ —2	1 ваш.	12	35,700	—	34	—	1	29	60	64		

Д о б ы ч а ш л и

Х о в а г о з о л о т а .

№	РАЗРАБОТЫВАВШИЕСЯ ПРИСКИ.	Кому принадлежит.	Кѣмъ разрабатывается.	Пространство приска въ де- сятинныхъ.	Толщина пластовъ въ аршинахъ.		Промыслн. устройствъ.	Задолжалось рабочихъ.	Промыто зо- лосодержа- щихъ песковъ. Пудовъ.	Содержаніе золота въ 100 пудахъ песку.		Добыто шлиховаго золота.				№
					Торфа.	Золото- содер- жащаго.				Зол.	Дол.	Пуд.	Фун.	Зол.	Дол.	
65	Александровскій	Переяславцевой.	Ванъ-дерь-Белленомъ и Доннеромъ.	101	4	2	3 в.аш.	22	387,600	—	39 ¹ / ₂	—	16	68	—	65
66	Николаевскій		104	15	2	1 в.аш.	11	37,200	—	36	—	1	43	—	66	
67	Невьянскій		98	4 ¹ / ₂	1 ¹ / ₂	3 шл.	62	974,000	—	16	—	16	86	—	67	
68	Еленинскій		104	1 ¹ / ₄	1 ¹ / ₄	1 в.аш.	8	92,400	—	37 ¹ / ₂	—	3	73	—	68	
69	Валентиновскій		60	3—4	1 ¹ / ₂ —2	2 в.аш.	15	108,600	—	40 ¹ / ₂	—	4	74	60	69	
70	Апненскій	К ^о Ванъ-Дерь-Белленъ и Доннеръ.	Тоже.	72	7	1	7 в.аш.	50	327,000	—	41	—	14	52	—	70
71	Удачный		59	4—5	2	6 в.аш.	39	411,600	—	41	—	18	11	—	71	
72	Петро-Афонскій	Панковой.	Тоже.	103	4—5	2	1 в.аш.	8	37,200	—	38 ¹ / ₂	—	1	56	—	72
73	Логовскій		51	4—5	2	1 в.аш.	5	7,780	—	30	—	—	24	30	73	
74	Ельничинскій	Конкурснаго управ- ленія несостоятель- наго должника Ра- сторгуева.	Сидоровой.	78	6—10	1 ¹ / ₂ —2	2 в.аш.	16	103,800	—	32	—	3	59	84	74
75	Ново-Кушайскій		40	2	2	1 шл.	10	26,900	—	43	—	1	24	6	75	
76	Калугинскій		78	1—4	3	3 в.аш.	223	200,827	—	48	—	10	41	—	76	
77	Введенскій		45	4	1 ¹ / ₂	2 в.аш.	25	225,400	—	48	—	11	71	42	77	
78	Владимірскій		97	8	1 ¹ / ₂	1 ст.	7	31,200	—	36 ¹ / ₂	—	1	22	48	78	
79	Нимфодорскій	Рябову.	К ^о Ванъ-дерь-Белленъ. Черноголовымъ.	86	3—17	¹ / ₄ —2	3 в.аш.	261	194,000	—	50	—	10	63	—	79
80	Абалакскій		95	3—17	¹ / ₄ —2	3 в.аш.	18	193,700	1	82	—	37	48	—	80	
81	Ржищенскій	Г. Скрыбину.	Владъльцемъ.	76	не изв.		3 в.аш.	20	240,800	1	48	—	37	60	—	81
82	Маринскій		4	не изв.		3 в.аш.	19	179,700	2	1	—	37	60	—	82	
83	Водораздѣльный		95	не изв.		2 в.аш.	10	30,200	1	10 ¹ / ₂	—	3	47	50	83	
84	Иверскій	Стригину.	Балакшинимъ и К ^о . Владъльцемъ.	47	3	1 ¹ / ₂	2 в.аш.	13	107,600	—	53 ¹ / ₂	—	6	23	60	84
85	Покровскій		76	3	1 ¹ / ₂	1 боч.	18	591,700	—	61	—	39	23	48	85	
86	Водовозовскій	Треухову.	Тоже.	45	5	2	2 в.аш.	13	227,000	1	14	—	27	7	72	86
87	Михайловскій		104	6	1 ¹ / ₂	2 в.аш.	14	224,200	—	70	—	17	10	—	87	
88	Маленькій		15	6	1 ¹ / ₂	2 в.аш.	11	82,800	1	22	—	10	60	48	88	
89	Ивановскій		42	5	2	2 в.аш.	12	177,000	1	21 ¹ / ₂	—	22	56	—	89	
90	Воскресенскій		81	6	1	1 ст.	8	2,400	—	78 ¹ / ₂	—	—	19	60	90	
91	Архангельскій	Ципляеву.	Треуховымъ. Владъльцемъ.	66	5—13	¹ / ₂ —3	2 в.аш.	16	357,000	—	62 ¹ / ₂	—	23	43	—	91
92	Спасибовскій		73	5 ¹ / ₂	1 ¹ / ₄	1 в.аш.	10	9,000	—	95	—	—	89	72	92	
93	Маринскій	Черемухину.	Новиковымъ. К ^о Фергель, Покров- скій и Доннеръ.	31	3—5	1—3	1 в.аш.	10	13 200	—	24	—	—	32	—	93
94	Николае-Святительскій		80	10—16	1—3	2 в.аш.	15	69,000	—	42	—	3	17	60	94	
95	Михаило-Васильевскій	Черноголову.	К ^о Берсъ, Покров- скій и Фергель.	52	3—4	2	2 в.аш.	22	177,900	—	33 ¹ / ₂	—	6	49	36	95
96	Петро-Григорьевскій		40	2 ¹ / ₂ —4	¹ / ₂ —1	2 в.аш.	14	142,700	1	64 ¹ / ₄	—	24	82	24	96	
97	Успенскій		100	2—8	¹ / ₄ —1	1 ст.	24	29,300	—	43	—	1	41	—	97	
По системъ р. Туры.																
98	Семейный	Бурдаковой.	Тоже.	68	8	1	3 ст.	31	42,000	—	77	—	3	50	—	98
99	Богоявленскій		101	Тоже.	101	9—11	1—3	1 шл. 7 ст.	77	686,000	—	29	—	21	11	—

Д о б ы ч а ш л и х о в а г о з о л о т а .

№	РАЗРАБОТЫВАВШИЕСЯ ПРИСКИ.	Кому принадлежит.	Къмъ разрабатывается.	Пространство приски въ де-сяткахъ.	Толщина пластовъ въ аршинахъ.		Промывальн. устройствъ.	Задолжалось рабочихъ.	Промыто золотосодержащихъ песковъ.	Содержаніе золота въ 100 пудахъ песку.		Добыто шлиховаго золота.				№	
					Горфа.	Золото-содержащаго.				Пудовъ.	Зол.	Дол.	Пуд.	Фун.	Зол.		Дол.
100	Шуркинъ	В. Бурдакову.	Владѣльцемъ.	56	5	1 ^{1/2}	1 шл. 1 ст.	47	418,000	—	34	—	15	45	12	100	
101	Царево-Александровскій	Буткину.	Тоже.	50	2—4	1—2	4 ваш.	40	147,450	—	6	—	—	89	—	101	
102	Прозорливый	Васильеву.	Тоже.	38	9	1 ^{1/2}	2 ваш.	21	202,750	1	—	—	21	11	48	102	
103	Выйскій	О. Волковой.	Е. Волковой.	103	2—8	^{1/2} —2	2 ваш.	5	82,800	—	3	—	—	26	30	103	
104	Бушуевскій			75	6—8	^{1/2} —1 ^{1/2}	2 ваш.	10	149,400	—	19	—	—	3	7	54	104
105	Александро-Сиротскій			88	4—8	^{1/2} —1 ^{1/2}	1 ваш.	5	10,400	—	17	—	—	—	18	6	105
106	Алексеѣвскій			Волкову.	Новиковымъ.	98	2 ^{1/2}	1 ^{1/2}	2 ст.	12	34,200	—	73	—	2	68	30
107	Свято-Троицкій	Кичигину.	Гапомъ.	101	1 ^{1/2} —10	1 ^{1/2} —2 ^{1/2}	2 ст.	10	51,600	—	60	—	3	35	—	107	
108	Семено-Верхотурскій			79	3—12	1—3	2 ст.	18	127,200	—	46	—	—	6	41	—	108
109	Николаевскій			Гальбахъ.	Владѣльцемъ.	29	2 ^{1/2}	1 ^{1/2}	3 ваш.	15	378,000	—	91	—	37	44	—
110	Самостоятельный	Анциферову.	Тоже.	39	2—7	1—2	2 ст.	13	86,600	—	83	—	7	78	—	110	
111	Сомнительный			103	5—20	1—2	2 ваш.	17	301,200	—	76	—	—	24	76	—	111
112	Ивановскій			103	2—12	^{3/4} —2	3 ваш.	22	368,400	—	84	—	—	33	67	—	112
113	Побѣдоносный			44	2—18	^{3/4} —2	1 ваш.	8	40,800	1	12	—	—	4	75	—	113
114	Пигерскій	Анциферовой.	Тоже.	33	8—18	1—2	3 ст.	18	193,200	—	49	—	10	24	—	114	
115	Вознесенскій			102	2—18	^{3/4} —2	3 ст.	23	272,400	—	35	—	—	10	44	—	115
116	Князе-Владимірскій			Дрозжилову.	Колчинымъ.	98	5	2	3 ст.	22	63,600	—	34	—	2	34	—
117	Спасо-Гаревской	Возовикову.	Владѣльцемъ.	78	2—4	1 ^{1/2}	2 ваш.	14	222,300	1	30	—	30	40	—	117	
118	Григорьевскій	Дедюхину.	Тоже.	36	4—10	^{3/4} —2	5 ваш.	25	220,800	1	—	—	23	6	—	118	
119	Егоро-Филиппскій	Зылеву.	Тоже.	103	не изв.		3 ваш.	11	296,000	—	44	—	14	22	60	119	
120	Мраморный	Кузнецовой.	Дедюхинымъ.	96	5—12	^{3/4} —2 ^{1/4}	5 ваш.	32	268,200	1	3	—	28	77	—	120	
121	Медвѣдскій			101	3—9	1—2 ^{1/2}	4 ваш.	81	269,200	1	—	—	—	28	7	48	121
122	Васильевскій			102	4—12	^{3/4} —1	10 ваш.	80	272,700	1	4	—	—	29	52	84	122
123	Успенскій			Конюховой.	Владѣльцемъ.	102	3—8	1—2 ^{3/4}	2 ваш.	45	188,400	1	36	—	26	93	72
124	Сергіевскій	100	3—7			1—3	2 ваш.	26	33,000	2	19 ^{1/2}	—	—	7	55	48	124
125	Исакиевскій	40	2—5			1—2 ^{1/2}	3 ваш.	22	74,000	1	36	—	—	10	54	—	125
126	Евдокіевскій	Конюхову.	Тоже.	81	1 ^{1/2} —4	1—3	3 ваш.	23	124,000	1	74	—	22	84	—	126	
127	Николае-Святительскій	Коробейниковой.	Конюховымъ.	69	1 ^{1/2} —2 ^{1/2}	1—2	2 ваш.	26	26,000	1	61	—	4	42	—	127	
128	Странный	Хомяковой.	Коробейниксвымъ.	96	4—16	1—2	2 ваш.	16	59,100	—	60	—	3	82	—	128	
129	Троицко-Начальный	Кулефьеву.	Владѣльцемъ.	73	10—15	3	2 ваш.	14	7,800	—	43	—	—	35	36	129	
130	Двухъ-Глубоко-Корелинскій			104	2—3	1 ^{1/2}	4 ст.	24	261,600	—	52 ^{3/4}	—	—	14	6	90	130
131	Покровскій			34	1 ^{1/2} —9	^{1/2} —1 ^{1/2}	2 ст.	15	47,450	—	76	—	—	3	86	48	131
132	Сухоложскій	Коряковой.	Тоже.	70	2—12	^{3/4} —2	2 ст.	16	177,600	—	95 ^{3/4}	—	18	27	—	132	
133	Пророко-Пльинскій	В. Скрябину.	Тоже.	90	не изв.		2 ст.	27	87,500	1	72	—	16	—	—	133	
134	Пророко-Ильинскій	Капустину.	Тоже.	56	не изв.		2 ст.	14	31,200	—	92	—	3	12	—	134	
135	Воскресенскій	Лебедеву.	Тоже.	82	7	2	2 ст.	12	355,600	—	25	—	9	78	—	135	
136	Введеневскій			11	4	2	2 ст.	11	189,600	—	34	—	—	6	90	—	136
137	Сладко-Гостимый			Левинной.	Тоже.	62	1	1	2 ваш.	17	393,600	—	48	—	20	33	—

Д о б ы ч а ш л и х о в а г о з о л о т а .

№	РАЗРАБОТЫВАВШИЕСЯ ПРИСКИ.	Кому принадлежит.	Кѣмъ разрабатывается.	Пространство приска въ де- сятинныхъ.	Толщина пластовъ въ аршинахъ.		Промывальн. устройствъ.	Задолжалось рабочихъ.	Промыто зо- лотосодержа- щихъ песковъ.	Содержаніе золота въ 100 пудахъ песку.		Добыто шлиховаго золота.				№
					Торфа.	Золото- содержа- щаго.				Пудовъ.	Зол.	Дол.	Пуд.	Фун.	Зол.	
									не изв.							
138	Михаиловскій	Морозову.	Владѣльцемъ.	92	4—8	1—3	2 в.ш.	21	60,000	—	76	—	4	91	24	138
139	Михаило-Архангельскій			49	8—12	1—4	7 в.ш.	38	281,000	—	27	—	8	39	93	139
140	Владимірскій	Неклюдову.	Тоже.	97	не изв.		1 в.ш.	5	53,760	—	50	—	2	88	—	140
141	Татьянинскій			60	6—12	1/2—1	2 в.ш.	45	36,500	—	32	—	1	25	—	141
142	Егоро-Канкринскій	Переяславцевой.	Медвѣдевымъ.	103	8—12	1/2—1 1/2	4 в.ш.	38	90,600	—	4 1/2	—	—	43	72	142
143	Благонадежный			66	2—3	1 1/2	6 ст.	42	25,200	—	2	—	—	6	12	143
144	Старичный	Протопоповой.	Владѣльцемъ.	97	не изв.		1 в.ш.	14	26,400	—	3/4	—	—	1	84	144
145	Трудный			67	5—6	2—4	6 ст.	58	667,800	—	4	—	3	13	12	145
146	Кавказскій	Наршину.	Тоже.	62	12	1	9 ст.	117	666,000	—	45	—	32	69	94	146
147	Васильевскій			100	не изв.		3 ст.	22	156,650	1	81	—	30	5	—	147
148	Павловскій	Пивоварову.	Тоже.	102	не изв.		3 ст.	22	162,550	1	48	—	25	37	60	148
149	Успенскій			35	не изв.		1 ст.	8	121,200	—	31	—	4	5	—	149
150	Троицкій	Анисимовой.	Тоже.	100	7—9	1 1/2—2 1/4	2 ст.	14	90,000	1	57	—	14	93	—	150
151	Арсеньевскій			104	2 1/4	1 3/4	1 в.ш.	12	9,000	1	2	—	—	91	93	151
152	Митрофаньевскій	Миклашевской.	К ^о Фергель и По- кровскій.	93	2 1/2—4	2	3 в.ш.	125	1,028,400	—	32 1/2	—	35	88	—	152
153	Имяновскій			93	2 1/2—4	1 1/2	2 шл.	85	521,800	—	32	—	17	93	—	153
154	Надеждинскій	К ^о Фергель и По- кровскій.	Тоже.	98	2 1/2—4 1/2	1 1/2	2 ст.	85	219,600	—	29	—	17	11	—	154
155	Лидіе-Маринскій			85	1—2	1—1 1/2	3 в.ш.	26	220,200	—	59	—	14	72	—	155
156	Николаевскій	Попову.	Владѣльцемъ.	103	1 1/2	1	2 ст.	10	89,400	—	58	—	5	60	—	156
157	Георгіевскій			27	7—13	1—2	3 в.ш.	25	581,400	—	54 1/2	—	34	34	—	157
158	Ивановскій	Попову.	Владѣльцемъ.	33	4—6	1/4—1 1/2	3 в.ш.	18	316,800	—	88	—	30	24	—	158
159	Андреевскій			41	3—6	1—1 1/2	3 в.ш.	20	416,400	—	56	—	25	24	—	159
160	Боковой	Попову.	Владѣльцемъ.	40	3	1 1/2—3	3 в.ш.	16	321,000	—	67	—	23	60	—	160
161	Ивановскій			51	3—4	3/4—2	3 в.ш.	18	373,500	—	74	—	30	10	—	161
162	Степановскій	Попову.	Владѣльцемъ.	88	5—7	1—2	3 в.ш.	21	231,300	1	10 1/2	—	26	73	—	162
163	Благонадежный			52	4—7	1—1 3/4	2 в.ш.	16	62,400	—	57 1/4	—	3	84	—	163
164	Еленинскій	Панову.	Тоже.	79	2	2 1/2	1 шл.	11	241,200	1	36	—	34	55	—	164
165	Семено-Верхотурскій			56	1	2	1 шл.	10	232,800	1	33	—	32	58	—	165
166	Безводный	Ронталеру.	Тоже.	104	10—24	1 1/2	1 шл. 6 ст.	115	907,200	—	41	1	—	60	12	166
167	Саблинскій			41	не изв.		1 в.ш.	8	13,000	—	48	—	—	65	—	167
168	Ельничный	Конкурсному управ- ленію Расторгуева.	Кулефѣевымъ. М. Скрябиннымъ.	59	не изв.		1 в.ш.	21	10,750	1	9	—	1	21	48	168
169	Тихвинскій			19	3	1 1/2	1 в.ш.	4	5,100	—	64	—	—	34	—	169
170	Николаевскій	Панову.	Тоже.	61	не изв.		4 в.ш.	21	207,200	1	72	—	37	84	—	170
171	Благовѣщенскій			38	не изв.		4 в.ш.	25	188,500	1	78	—	35	60	—	171
172	Тихвинскій	Стенанову.	Тоже.	54	не изв.		4 ст.	24	140,700	1	67	—	25	—	—	172
173	Петро-Павло-Константиновскій			93	не изв.		4 ст.	486	501,600	—	63 1/2	—	34	58	72	173
174	Рождественскій	Старикову.	Тоже.	94	не изв.		2 ст.	24	39,600	1	78	—	7	48	—	174
175	Михайловскій			45	не изв.		1 ст.	30	32,400	2	49	—	8	48	—	175

Д о б ы ч а ш л и х о в а г о з о л о т а .

№	РАЗРАБОТЫВАВШИЕСЯ ПРИСКИ.	Кому принадлежит.	Кѣмъ разрабатывается.	Пространство приски въ де-сяткахъ.	Толщина пластовъ въ аршинахъ.		Промысл. устройствъ.	Задолжалось рабочихъ.	Промыто золотосодержащихъ песковъ.		Содержаніе золота въ 100 пудахъ песку.		Добыто шлихового золота.				№
					Торфа.	Золото-содержащаго.			Пудовъ.	Зол.	Дол.	Пуд.	Фун.	Зол.	Дол.		
																не изв.	
176	Воздвиженскій	Старикову.	Владѣльцемъ.	88	не изв.		1 ст.	18	27,600	2	31	—	6	66	—	176	
177	Компаньоновскій			103	не изв.		1 ст.	22	3,600	2	45	—	—	89	—	177	
178	Игнатъевскій			88	не изв.		3 ст.	244	255,600	1	13	—	30	67	—	178	
179	Ивановскій			90	не изв.		2 ст.	29	46,200	1	57	—	7	60	—	179	
180	Луизинскій	М. Скрябину.	Тоже.	85	не изв.		3 ст.	20	92,200	1	53	—	15	—	—	180	
181	Покровскій			66	не изв.		3 ст.	20	136,900	1	72	—	25	—	—	181	
182	Воздвиженскій			44	не изв.		3 ст.	21	137,000	1	72	—	25	—	—	182	
183	Архангельскій	Е. Смольникову.	Тоже.	56	7	2 ^{1/2}	3 ст.	10	223,200	1	3	—	23	92	—	183	
184	Херувимскій			77	3—7	1 ^{1/2} —2 ^{1/2}	1 шл. 3 ст.	10	540,000	—	66 ^{1/2}	—	38	94	—	184	
185	Фроло-Михайловскій	П. Хлопотову.	Тоже.	53	9	3/4	2 в.ш.	13	20,100	—	76	—	1	62	72	185	
186	Журавлинскій	Татариновой.	Тоже.	78	не изв.		3 ст.	22	129,250	1	69	—	23	22	—	186	
187	Михайловскій	Расторгуеву.	Тоже.	103	8—12	1 ^{1/2} —2	1 шл.	41	128,100	—	48	—	6	59	47	187	
188	Любовинскій	Французову.	Тоже.	69	6	3/4—1	2 в.ш.	13	131,900	—	72	—	10	21	72	188	
189	Константино-Градскій			84	не изв.		1 в.ш.	7	600	—	9	—	—	—	—	54	189
190	Евгеньинскій			43	не изв.		2 в.ш.	12	179,850	1	66	—	31	53	—	190	
191	Казанскій	К. Хлопотову.	Тоже.	61	не изв.		3 в.ш.	20	105,000	1	91	—	21	36	—	191	
192	Успенскій			82	не изв.		4 в.ш.	20	140,900	1	59	—	23	71	—	192	
193	Тихвинскій			94	1 ^{1/2}	1 ^{1/2}	2 в.ш.	12	264,600	1	19	—	33	30	76	193	
194	Спасо-Рождественскій	П. Хлопотову.	Владѣльцемъ.	83	2—18	3/4—1	3 в.ш.	21	152,800	—	84	—	13	90	—	194	
195	Ново-Туринскій			74	не изв.		4 в.ш.	33	217,200	1	—	—	22	70	—	195	
196	Евгеніе-Георгіевскій			101	6	3/4	3 в.ш.	24	268,800	—	89	—	26	—	48	196	
197	Союзный	Черемухину.	Тумковскимъ.	55	10—18	1	3 в.ш.	27	256,500	—	89	—	24	85	48	197	
198	Козьмо-Демьяновскій			85	1/4—3	3/4—1 ^{1/2}	3 в.ш.	22	2,800	—	30	—	—	9	12	198	
199	Знаменскій			98	6—12	2—2 ^{1/2}	2 в.ш.	20	237,900	1	18 ^{3/4}	—	29	49	24	199	
200	Преображенскій	Шолиной.	Владѣльцемъ.	102	8—12	1 ^{1/2} —2	2 в.ш.	21	211,800	1	14	—	25	21	—	200	
201	Павловскій			92	4	2	2 в.ш.	14	40,200	1	5 ^{1/2}	—	4	42	—	201	
202	Исакиевскій			51	4—7	1 ^{1/2} —1 ^{3/4}	2 в.ш.	14	153,600	1	20	—	19	42	—	202	
203	Апполинариевскій	Шведову.	Тоже.	37	не изв.		2 в.ш.	19	53,000	—	48	—	2	76	—	203	
204	Трехъ-Святительскій			79	5—7	2—4	3 ст.	27	383,700	—	91	—	38	—	—	204	
205	Родионовскій	К ^о Шепелева и Полузадова.	Тоже.	83	5	1 ^{1/2}	3 ст.	18	78,600	—	40	—	3	42	—	205	
206	Свято-Тропцкій			104	5	2	8 ст.	36	370,800	—	49	—	19	80	—	206	
207	Николаевскій			61	6	2	5 ст.	35	219,600	—	37	—	9	6	—	207	
208	Талицкій	Г. Шолину.	Тоже.	96	12	2	3 ст.	31	368,600	—	79 ^{1/2}	—	31	80	—	208	
209	Евгеніевскій			102	2—10	1—3	2 ст.	17	317,600	1	13	—	37	58	—	209	
210	Нагорный			11	не изв.		1 ст.	15	55,200	1	39	—	8	10	—	210	
211	Дружелюбный	К. Шолину.	Тоже.	74	1—7	1/2—2 ^{1/2}	2 ст.	12	154,000	1	5	—	16	89	—	211	
212	Коронный			77	3 ^{1/2}	1 ^{3/4}	2 ст.	13	31,200	1	62	—	5	32	—	212	
213	Іоанно-Никольскій	Шаровьеву.	Тоже.	70	1—10	1/2—2 ^{1/4}	2 в.ш.	12	150,000	—	91	—	14	79	—	213	

Д о б ы ч а ш л и х о в а г о з о л о т а .

№	РАЗРАБОТЫВАВШЕСЯ ПРИСКИ.	Кому принадлежит.	Кѣмъ разрабатывается.	Пространство приски въ де-сяткахъ.	Толщина пластовъ въ аршинахъ.		Промывальн. устройствъ.	Задолжалось рабочихъ.	Промыто золотосодержащихъ песковъ.		Содержаніе золота въ 100 пудахъ песку.		Добыто шлиховаго золота.				№
					Тоѣ фа.	Золото-содержащаго.			Пудовъ.	Зол.	Дол.	Пуд.	Фун.	Зол.	Дол.		
																показ. при жильн. золотѣ.	
29	Харитонно-Компанейскій	М. Иванову.	Владѣльцемъ.	104	6 ¹ / ₂	2—2 ¹ / ₂	6 ваш.	59	856,700	—	42 ³ / ₄	—	39	82	10	29	
30	Казанскій			69	3	³ / ₄	1 ваш.	20	12,000	—	44	—	—	55	48	30	
31	Иверскій			71	3	1	2 ваш.	10	105,400	—	72	—	8	25	60	31	
32	Петро-Павловскій			65	10—11	3	2 ваш.	21	60,600	—	55 ¹ / ₂	—	3	62	48	32	
33	Варваринскій			104	1 ¹ / ₂ —3	1 ¹ / ₂ —3	2 ваш.	34	211,200	—	54	—	11	90	78	33	
34	Крестовоздвиженскій	Ивановой.	Тоже.	55	3—7	³ / ₄ —1 ¹ / ₂	2 ваш.	18	97,500	—	34	—	3	37	—	34	
35	Яковлевскій	Соловьеву.	Тоже.	72	1	1 ¹ / ₂	2 ваш.	16	32,400	1	55 ³ / ₄	—	5	28	—	35	
36	Знаменскій	Капустину.	Тоже.	95	2 ¹ / ₂	3	5 ваш.	30	169,525	1	54	—	27	57	72	36	
37	Апрѣльскій			85	3 ¹ / ₂	2 ¹ / ₂	2 ваш.	36	185,900	1	64 ¹ / ₂	—	32	34	48	37	
38	Ермолае-Компанейскій	Козьмину.	Тоже.	23	3 ¹ / ₂	2 ¹ / ₂	1 ваш.	5	8,650	—	47	—	—	42	36	38	
39	Николае-Святительскій	Коробицыну.	Тоже.	54	3 ¹ / ₂	2 ¹ / ₂	1 ваш.	5	54,500	—	42	—	2	48	—	39	
40	Іоанно-Васильевскій	Зиновьеву.	Тоже.	62	8	2	2 ст.	40	217,960	—	85	—	20	11	—	40	
41	Маринскій	Галяшиной.	Тоже.	37	8	2	1 ваш.	10	55,576	—	95	—	5	71	17	41	
42	Первоначальный	Капустину.	Тоже.	55	6—10	³ / ₄ —1 ³ / ₄	2 ваш.	19	54,600	1	92	—	11	10	—	42	
43	Вѣрный	С. Собашникову.	Сонинимъ.	59	6—10	³ / ₄ —1 ³ / ₄	3 ваш.	12	231,600	1	31	—	32	—	—	43	
44	Федоровскій	Хлопотовой.	Владѣльцемъ.	76	6—10	³ / ₄ —1 ³ / ₄	6 ваш.	24	92,850	1	89	—	18	71	—	44	
45	Евдокимовскій	Малямову.	Тоже.	53	14—18	1—2	5 ваш.	119	543,000	—	66 ³ / ₄	—	39	31	66	45	
По системѣ р. Салды.																	
46	Николаевскій	Богомолу.	Тоже.	96	1 ¹ / ₂ —3	1 ¹ / ₂ —4 ¹ / ₂	1 чаш.	показ. при жильн. золотѣ.	2,335,200	—	39	2	19	48	—	46	
47	Сорьинскій			84	4—6	1—2	3 ваш.		59	439,500	—	48	—	22	66	—	47
48	Усть-Нивинскій	Бурдакову.	Тоже.	103	2 ¹ / ₂	1	1 ст.	12	165,700	—	21 ¹ / ₂	—	3	86	—	48	
49	Клавдіевскій	Васильеву.	Тоже.	73	2 ¹ / ₂	1 ¹ / ₂	2 ваш.	18	104,975	1	76	—	19	58	48	49	
50	Ильинскій	Волкову.	Волковой.	92	4—8	¹ / ₂ —2	1 ваш.	5	19,000	—	45	—	—	90	—	50	
51	Никитинскій	Водозовой.	Владѣльцемъ.	100	4—8	¹ / ₂ —2	1 ваш.	5	24,300	—	40	—	1	6	—	51	
52	Пасхальный	Волгину.	Тоже.	57	6	2	2 ваш.	16	254,400	—	87 ¹ / ₄	—	24	41	24	52	
53	Антоніевскій			98	5	2	3 ваш.	32	502,600	—	71	—	38	67	—	53	
54	Преображенскій			65	5	2	2 ваш.	12	193,600	1	7	—	21	62	48	54	
55	Іоанно-Предтеченскій	Голованову.	Тоже.	96	1 ¹ / ₂ —8	1—4	2 ваш.	14	175,700	1	34 ¹ / ₂	—	24	84	—	55	
56	Перво-Уральскій			34	3—8	1—4 ¹ / ₂	1 ваш.	10	100,300	1	69	—	18	1	—	56	
57	Крестовоздвиженскій	Ивановой.	Анисимовымъ.	104	8	1 ¹ / ₂	3 ваш.	29	319,800	—	38 ¹ / ₂	—	13	49	—	57	
58	Ильинскій	Иванову.	Владѣльцемъ.	85	10	2	1 ваш.	23	88,000	—	40	—	3	78	—	58	
59	Троицкій	Казаринову.	Тоже.	98	10	2	2 ваш.	12	525,820	—	9 ¹ / ₂	—	5	42	80	59	
60	Алексѣевскій	Курочкину.	Тоже.	98	4—9	2—3	2 ваш.	20	107,400	—	92	—	10	75	—	60	
61	Екатерининскій			104	6—15	¹ / ₄ —1 ¹ / ₂	4 ваш.	10	157,200	1	40	—	23	24	34	61	
62	Свато-Троицкій	Лаврову.	Тоже.	58	2 ¹ / ₂	1 ¹ / ₂	1 чаш.	19	339,800	—	14	—	5	28	71	62	
63	Маріе-Александровскій			100	5	1 ¹ / ₄	1 чаш.	19	190,500	—	12	—	2	53	—	63	
64	Кушайскій			Михайлову.	Богомолвымъ.	104	1 ¹ / ₂ —9	³ / ₄ —2	1 ваш.	12	35,700	—	34	—	1	29	60

Д о б ы ч а ш л и х о в а г о з о л о т а .

№	РАЗРАБОТЫВАВШЕСЯ ПРИСКИ.	Кому принадлежит.	Кѣмъ разрабатывается.	Пространство приска въ де- сятинныхъ.	Толщина пластовъ въ аршинахъ.		Промывальн. устройствъ.	Задолжалось рабочихъ.	Промыто зо- лосодержа- щихъ песковъ.	Содержаніе золота въ 100 пудахъ песку.		Добыто шлиховаго золота.				№
					Торфа.	Золото- содер- жащаго.				Пудовъ.	Зол.	Дол.	Пуд.	Фуп.	Зол.	
244	Воскресенскій	Дуровой.	Владѣльцемъ.	97	3—7	1/4—1 1/2	2 ст.	25	180,900	—	48	—	9	40	33	244
245	Мало-Катасьминскій	Барышникову.	Тоже.	46	3 1/2—4	1/2—1 1/2	1 ваш.	300	12,000	—	83	—	1	8	—	245
246	Иерусалимскій	Я. Бурдакову.	Тоже.	25	2	1 1/2	1 ст.	10	36,000	—	67	—	2	59	—	246
247	Вячеславскій	И. Бурдакову.	Тоже.	76	6	6 3/4	1 ст.	10	30,300	—	50	—	1	64	12	247
248	Александро-Невскій	Неклюдову.	Тоже.	102	не изв.		3 ст.	14	152,400	1	—	—	15	84	—	248
249	Коронный			31	не изв.		3 ст.	14	144,900	1	—	—	15	8	—	249
250	Вѣринскій			84	не изв.		4 ст.	14	167,700	1	—	—	17	46	—	250
251	Клавдіевскій			67	не изв.		2 ст.	14	105,600	1	—	—	11	—	—	251
252	Евстафьевскій	К ^о Неклюдова и Кам- чатова.	Неклюдовымъ.	93	не изв.		1 ст.	12	23,100	—	48	—	1	19	36	252
253	Васильевскій	Ивановой.	К ^о Дуровой и Соко- лова.	96	2—7	1/4—1 1/2	2 ст.	42	160,200	—	48	—	8	33	10	253
254	Ломовской	Сухановой.	Владѣльцемъ.	3	1—6	1—2 1/2	6 ваш.	17	286,800	—	91 3/4	—	28	30	—	254
255	Иверскій	Свѣтлаковой.	Тоже.	7	не изв.		1 ваш.	15	39,900	1	—	—	4	16	—	255
256	Іоанно-Златоустовскій			6	не изв.		3 ваш.	16	147,300	1	—	—	15	32	—	256
257	Воскресенскій			10	не изв.		2 ваш.	5	30,000	1	86	—	5	87	18	257
258	Алексѣевскій	К ^о Сидоровой.	Балакшинымъ и Фе- доровымъ.	10	не изв.		1 ваш.	5	16,800	—	84	—	1	51	24	258
По системѣ р. Сосьвы.																
259	Мировой	Кузнецову.	Владѣльцемъ.	1	1—2	1—2	6 ст.	25	195,600	—	35	—	7	47	72	259
260	Казанскій	И. Бурдакову.	Тоже.		6	5 1/2	1 ваш.	10	96,243	—	32 3/4	—	3	37	36	260
261	Іоанно-Богословскій	Таранжину.	Тоже.		2	3/4—1 1/4	1 шл. 3 ст.	25	271,200	—	88	—	25	94	—	261
По системѣ р. Вагранъ.																
262	Киршарскій	Тіуновой.	Тоже.		3	1 1/2	1 ваш.	10	5,050	—	30	—	—	15	90	262
263	Второ-Уральскій						не изв.		1 ваш.	11	7,200	—	8	—	—	6
По системѣ р. Каквы.																
264	Александровскій	Шевелину.	Тоже.		3 1/2	1 1/4	1 ваш.	14	45,600	—	43 1/2	—	2	17	—	264
265	Магдалининскій	Балуевой.	Тоже.		2—3	1 1/2	2 ваш.	10	115,200	—	25	—	3	14	30	265
По системѣ р. Ляли.																
266	Аристарховскій	К ^о Неклюдова и Кам- чатова.	Неклюдовымъ.		не изв.		1 ваш.	10	5,000	—	24	—	—	12	48	266
267	Владимірскій	Сухановой.	Владѣльцемъ.		2—12	1—2 1/2	5 ваш.	19	345,800	—	88	—	33	20	—	267
268	Андріановскій	Кропотову.	Тоже.		не изв.		1 ст.	5	26 750	—	30	—	—	83	13	268
269	Благовѣщенскій	К ^о Дуровой и Соко- лова.	Тоже.		2—7	1/4—1 1/2	1 ст.	10	4,500	—	48	—	—	22	33	269
270	Богоявленскій	Соколову.	Тоже.		не изв.		1 ваш.	5	21,600	—	37	—	—	82	61	270
Итого въ Вагранской дачѣ		—	—		—	—	—	886	4 691,243	—	61 1/2	7	33	73	77	

3020

66293

Д о б ы ч а ш л и х о в а г о з о л о т а .

№	РАЗРАБОТЫВАВШИЕСЯ ПРИСКИ.	Кому принадлежит.	Кѣмъ разрабатывается.	Пространство приски въ де-сяткахъ.	Толщина пластовъ въ аршинахъ.		Промывальн. устройствъ.	Задолжалось рабочихъ.	Промыто золотосодержащихъ песковъ.	Содержаніе золота въ 100 пудахъ песку.		Добыто шлихового золота.				№
					Торфа.	Золото-содержащаго.				Пудовъ.	Зол.	Дол.	Пуд.	Фун.	Зол.	
в) Лялинской дачи. По системъ р. Лозьвы.																
271	Федоровскій	Товариществу на вѣрѣ подъ фирмою «Золо- топромышленное То- варищество».	Владѣльцемъ.	65	6	1 ^{1/2}	3 ст.	28	468,000	—	56	—	28	46	75	271
272	Шинкинскій			17	4	1 ^{1/2}	1 ст.	6	15,600	—	48	—	—	79	36	272
273	Гавриловскій			70	5	2	2 ст.	18	306,000	—	54	—	17	66	27	273
274	Васильевскій			90	5	2	2 ст.	13	121,200	—	60	—	7	84	33	274
275	Анатолиевскій			77	3	1 ^{1/2}	1 ст.	9	66,000	—	51	—	3	64	89	275
276	Вѣринскій			73	5	1 ^{1/2}	1 ст.	9	69,600	—	48	—	3	64	36	276
277	Николаевскій			51	5	1 ^{1/2}	1 ст.	8	42,000	—	64	—	2	19	87	277
278	Преображенскій			97	4 ^{1/2}	2	3 в. ш.	33	455,400	—	67	—	33	47	6	278
279	Ольго-Ивановскій			47	3 ^{3/4}	1 ^{1/2}	2 ст.	17	142,200	—	55 ^{1/2}	—	8	46	39	279
280	Воздвиженскій			80	4 ^{1/2}	1 ^{1/2}	2 ст.	12	56,400	—	47	—	2	85	—	280
281	Дальній	104	3	1 ^{1/2}	2 в. ш.	22	222,600	—	47	—	11	41	—	281		
282	Веселовскій	69	2	1 ^{1/2}	1 пл.	12	38,400	—	54	—	2	25	—	282		
283	Николаевскій	19	3	1 ^{1/2}	1 ст.	11	31,200	—	68	—	2	29	63	283		
284	Успенскій	84	3	1 ^{1/2}	1 ст.	14	10,800	—	61 ^{1/2}	—	—	69	54	284		
285	Знаменскій	81	1 ^{1/4}	1 ^{1/2}	2 пл.	20	239,400	—	59	—	15	39	—	285		
286	Елизавето-Степановскій	75	3	1 ^{1/2}	1 ст.	10	2,280	—	48	—	1	18	75	286		
287	Екатерининскій	99	3	1 ^{1/2}	2 ст.	20	94,400	—	64	—	6	53	90	287		
288	Введеневскій	51	4 ^{1/2}	1 ^{1/2}	1 ст.	12	66,600	—	69	—	5	3	18	288		
289	Покровскій	56	3	1 ^{1/2}	1 ст.	11	33,000	—	48	—	1	73	45	289		
290	Казанскій	8	6	1 ^{1/2}	1 ст.	22	154,200	—	44	—	7	36	—	290		
291	Семіоновскій	6	3	1 ^{1/2}	1 ст.	9	132,000	—	44 ^{3/4}	—	6	39	48	291		
292	Алексадро-Невскій	Шварте.	Ципляевымъ.	9	не изв.		20 ст.	не изв.	1.617,900	—	88 ^{3/4}	3	36	42	89	292
Итого въ Лялинской дачѣ					—	—	—	326	4.385,480	—	68 ^{1/2}	8	6	20	41	
в) На земляхъ посессионныхъ и частныхъ заводовъ.																
293	Южно-Заозерской дачи	Николо-Заозерско-Камско-Уральскому Т-ву.	Владѣльцемъ.	не изв.	22 ^{1/2}	1	{ 1 боч. 15 в. ш.	187	2.067,600	—	42 ^{1/2}	2	15	67	35	293
294	Сѣверо-Заозерской дачи	Всеволожскому.	Тоже.	не изв.	извѣст но.		19 ст.	250	2.144,400	—	73	4	10	35	—	294
295	Богословскихъ заводовъ	Половцевой.	Тоже.	не изв.	2—6 ^{1/4}	3/4—2	{ 129 ст. и плюзы.	998	19.737,100	—	40	21	18	37	87	295
296	Николае-Павдинскаго завода	Пастухову.	Тоже и К ^о Фохтъ и Анциферевъ.	не изв.	извѣст но.		20 в. ш.	164	1.148,200	—	38	1	16	77	—	296
297	Нижне-Тагильскаго завода	Насл. Демидова Кн. Санъ-Донато.	Владѣльцемъ.	не изв.	1—14	1/2—2 ^{1/2}	{ 31 пл. 169 ст.	1,620	12.125,650	—	40 ^{1/2}	13	13	78	72	297
Итого на земляхъ посессионн. и частныхъ заводовъ					—	—	—	3,219	37.222,950	—	42	42	35	8	2	
Итого въ V Верхотурск. окр.					—	—	—	11,348	91.210,913	—	59 ^{3/4}	148	1	9	2	

Д о б ы ч а ш л и

х о в а г о з о л о т а.

№	РАЗРАБОТЫВАВШИЕСЯ ПРИСКИ.	Кому принадлежит.	Кѣмъ разрабатывается.	Пространство приска въ де- сяткахъ.	Толщина пластовъ въ аршинахъ.		Промывальн. устройствъ.	Задолжалось рабочихъ.	Промыто зо- лосодержа- щихъ песковъ.	Содержаніе золота въ 100 пудахъ песку.		Добыто шлихового золота.				№
					Торфа.	Золото- содер- жащаго.				Пудовъ.	Зол.	Дол.	Пуд.	Фун.	Зол.	
II-го Пермскаго округа.																
<i>а) Чердынскаго уѣзда.</i>																
По системъ р. Кутимъ.																
298	Александровскій	Навалихину.	Владѣльцемъ.	29	3 1/2	1 1/2	1 ст.	13	72,000	—	22 1/2	—	1	73	90	298
299	Успенскій			45	1 1/2	1 1/2	1 ст.	8	55,200	—	30 1/4	—	1	78	48	299
300	Спасекій	Насл. Севастьянова.	Навалихинымъ.	104	2	1 1/2	1 чаш. 3 ст.	41	466,800	—	32 3/4	—	16	59	18	300
301	Уральскій	Я. Бурдакову.	Владѣльцемъ.	25	3 1/2	2	1 ст.	24	124,200	—	43	—	5	69	6	301
302	Серафимовскій			100	2 1/2	1 1/2	1 в. ш.	14	27,000	—	27 1/2	—	—	76	12	302
По системъ р. Улст.																
303	Ивановскій	Бурдаковой.	Тоже.	102	3	3	1 чаш.	63	861,000	—	12 1/2	—	11	57	48	303
304	Казанскій	Бурдакову.	Тоже.	84	3	3	1 чаш.	63	960,600	—	22	—	22	38	48	304
Итого въ Чердынскомъ уѣздѣ				—	—	—	—	226	2,566,800	—	22	1	20	68	78	
<i>б) Пермскаго уѣзда.</i>																
305	Крестовоздвиженскіе промыслы въ дачѣ Бисерскаго завода	Гр. П. Шувалову.	Владѣльцемъ.	неизв.	1—12	1 1/2	8 ст.	{ показ. при доб. плат.	1,562,000	—	31	1	13	29	33	305
Итого во II-мъ Пермскомъ окр.				—	—	—	—	226	4,128,800	—	25 1/2	2	34	2	15	
VI-го Восточно-Екатеринбургск округа.																
<i>а) Екатеринбургскаго и Ка- мышловскаго уѣздовъ.</i>																
По системъ р. Исети.																
306	Августовскій	М. Скрыбину.	Владѣльцемъ.	63	3	2	4 ст.	44	537,900	—	68	—	39	92	—	306
307	Михаило-Архангельскій			103	с в ѣ д е н і й н е и м ѣ т с я.	—	—	—	—	—	—	—	—	2	—	—
308	Успенскій	Крыжановскому.	Тоже.	93	3	1	2 ст.	21	1,887,680	—	5	—	11	3	83	308
309	Успенскій	Малиновцевой.	Дуровой.	104	1	1 1/2	ст.	61	336,600	1	—	—	35	5	90	309
310	Никольскій	Дуровой.	Владѣльцемъ.	104	1	1 1/2	ст.	41	324,400	1	4	—	35	21	—	310
311	Преображенскій	Бочковой.	Тоже.	91	1	3/4	6 ст.	29	376,911	—	95 3/4	—	39	13	—	311
312	Анненскій	К ^о Кистеновой и Рейнфельдъ.	Тоже.	99	2	1 1/2	7 ст.	48	505,250	—	20 1/2	—	10	65	60	312
313	Троицкій	Демидову.	Тоже.	100	1—3 1/2	1—3	30 ст.	100	915,000	—	25	—	25	47	72	313
314	Троицкій			42	1—3	1—2 1/2	20 ст.	50	456,400	—	36	—	17	72	90	314
315	Елизаветинскій	К ^о Рябовой и Подвин- цева.	Тоже.	43	1/2—2 1/2	1	2 в. ш.	19	81,900	—	48	—	4	25	18	315
316	Казанскій	Бочковой.	Тоже.	100	3	1 1/2	6 ст.	29	304,576	1	28	1	1	1	—	316
317	Введенъевскій	Демидову.	Тоже.	75	2—5	1—2 1/2	10 в. ш.	50	349,600	—	24 1/2	—	9	27	18	317

Д о б ы ч а ш л и

№	РАЗРАБОТЫВАВШЕСЯ ПРИСКИ.	Кому принадлежит.	Къмъ разрабатывается.	Пространство приски въ де-сяткахъ.
319	Георгиевскій	27		
320	Парасковье-Разсохинскій	52		
321	Екатеринбургскій	55		
322	Антонидинскій	Потапову.	Бочковой.	63
323	Александровскій	Дуровой.	Владѣльцемъ.	103
324	Екатерининскій	Тіунову.	Тоже.	34
325	Рудный	Тимофѣеву.	Тоже.	67
326	Ефремо-Перекопскій	В. Левитскому.	Тоже.	104
327	Александровскій			И. Левитскому.
328	Петропавловскій	Плотникову.	Бочковой.	102
329	Васильевскій	Потапову.	Владѣльцемъ.	94
330	Маріе-Владимірскій	Дуровой.	Тоже.	73
331	Маринскій	Плотниковой.	Бочковой.	100
332	Іоанно-Златоустовскій	Красильникову.	Владѣльцемъ.	35
333	Михайловскій	Бочковой.	Тоже.	95
334	Дмитріевскій	Тіуновой.	Тоже.	58
335	Благовѣщенскій	Благину.	Демидовымъ.	76
336	Одигитріевскій	Харитонову.	Владѣльцемъ.	102
По системъ р. Пышмы.				
337	Вознесенскій	М. Скрыбину.	Тоже.	93
338	Казанскій	Черныхъ.	Тоже.	55
339	Богородскій	Скрыбиной.	Тоже.	102
340	Ольгинскій	Благину.	Бочковой.	65
341	Успенскій	Скрыбиной.	Владѣльцемъ.	92
342	Константиновскій	Дуровой.	Тоже.	79
343	Спасскій	Шмитцъ.	Тоже.	57
344	Французскій	Горшковскому.	Тоже.	66
345	Многотрудный	Дуровой.	Тоже.	75
346	Обойденный	Бочковой.	Тоже.	64
347	Успенскій	Максимову.	Бочковой.	74
348	Говорухинскій	Казанцеву.	Гель.	65
349	Никольскій	Бочковой.	Владѣльцемъ.	82
350	Маринскій	Гладкихъ.	Тоже.	77
351	Свято-Ивановскій	Олѣсовой.	Тоже.	76
352	Успенскій	Залѣсовой.	Тоже.	47
353	Наталинскій	Балуевой.	Тоже.	63

Х о в а г о з о л о т а .

Толщина пластовъ въ аршинахъ.	Промывальн. устройствъ.	Задолжалось рабочихъ.	Промыто золотосодержащихъ песковъ.	Содержаніе золота въ 100 пудахъ песку.		Добыто шлиховаго золота.				№	
				Пудовъ.	Зол.	Дол.	Пуд.	Фун.	Зол.		Дол.
1 1/2	3/4	8 ст.	23	455,668	—	80	—	39	35	—	318
2	1 1/2	5 ст.	27	419,553	—	88 1/2	—	39	41	—	319
3/4	1/4	2 ст.	22	308,422	1	24	1	—	12	—	320
1 3/4	1 1/4	9 ст.	29	301,956	1	29	1	—	95	—	321
1	1/2	ст.	23	12,000	—	87 3/4	—	1	14	—	322
развѣдка.		1 ваш.	11	875	—	12	—	—	1	9	323
1 1/4	1	6 ст.	31	359,550	—	88	—	34	46	29	324
1 1/4	1	6 ст.	41	326,120	1	11	—	37	95	—	325
1 1/2—4	1—1 3/4	18 ст.	65	232,800	—	30	—	7	49	48	326
1	3/4	6 ст.	28	240,540	1	39 1/2	—	35	44	90	327
2	3/4	3 ст.	24	368,324	1	5	1	—	58	—	328
1 1/2	1 1/4—1 3/4	4 ст.	32	150,000	—	26	—	4	20	42	329
4—14	1/2	ст.	81	391,200	—	91	—	38	58	—	330
1 1/2	1	3 ст.	20	195,743	1	48	—	30	70	—	331
2	1 1/2	1 ст.	10	5,800	—	12	—	—	7	24	332
2	3/4	5 ст.	24	208,822	1	30	—	28	44	84	333
1 1/2	1	2 ст.	17	100,200	—	28	—	3	2	25	334
1 1/2—3 1/2	1—3	20 ст.	50	237,900	—	34	—	8	65	—	335
неизв.	3/4	3 ст.	15	66,620	—	15	—	1	12	30	336
7	2 1/2	4 ст.	42	341,800	—	77	—	28	80	—	337
1—3	1	ст.	19	55,700	1	2 3/4	—	5	91	15	338
9	3	4 ст.	45	487,500	—	75	—	39	93	—	339
2	1 1/2	4 ст.	27	292,462	1	34	1	1	25	—	340
7	1 1/2	3 ст. 1 шл.	37	460,400	—	79 1/2	—	39	74	—	341
1	1/2	ст.	51	144,600	1	—	—	15	6	—	342
2	1	ст.	51	159,600	1	2 1/2	—	17	4	—	343
не изв.		1 бут. 5 ваш.	4	452,000	—	56	—	27	37	48	344
1	1/2	ст.	61	141,600	—	67	—	10	35	—	345
2	1 1/2	5 ст.	29	89,363	1	19	—	11	14	—	346
1 1/2	1	4 ст.	28	211,223	1	44	—	32	8	—	347
не изв.		1 ст.	14	9,200	—	15 1/2	—	—	14	26	348
2 1/2	1 1/2	7 ст.	25	301,356	1	29	1	—	79	—	349
2	1	ст.	18	88,900	1	33	—	12	44	60	350
1—5	1/4—3/4	1 ваш.	9	3,600	—	8	—	—	2	92	351
8	2	4 ст.	39	545,700	—	67 1/4	—	39	90	—	352
1	1	1 ваш.	11	93,200	—	12	—	1	20	42	353

Д о б ы ч а ш л и х о в а г о з о л о т а .

№	РАЗРАБОТЫВАВШИЕСЯ ПРИСКИ.	Кому принадлежит.	Кѣмъ разрабатывается.	Пространство приски въ де-сяткахъ.	Толщина пластовъ въ аршинахъ.		Промывальн. устройствъ.	Задолжалось рабочихъ.	Промыто золотосодержащихъ песковъ.		Содержаніе золота въ 100 пудахъ песку.		Добыто шлиховаго золота.				№
					Торфа.	Золото-содержащаго.			Пудовъ.	Зол.	Дол.	Пуд.	Фун.	Зол.	Дол.		
354	Петропавловскій	Шмитцъ.	Владѣльцемъ.	104	5	1	10 ст.	92	360,700	1	5 ¹ / ₂	—	39	74	—	354	
355	Благодатный	Гельмихъ.	Тоже.	104	2—3	1	ст.	102	392,800	—	92	—	39	54	24	355	
356	Александровскій			84	1 ¹ / ₂	1 ¹ / ₂	6 ст.	61	353,300	—	95 ¹ / ₂	—	36	63	80	356	
357	Преображенскій			41	1 ¹ / ₂ —1 ¹ / ₂	1 ¹ / ₄ —1	2 в.ш.	21	60,900	—	10	—	—	64	6	357	
358	Маринскій	Лопатиной.	Тоже.	66	3 ³ / ₄	1 ¹ / ₂	1 ст.	7	2,300	—	3	—	—	5	48	358	
359	Алексѣевскій	Олѣсову.	Тоже.	101	1—3	1 ¹ / ₄ —3 ³ / ₄	1 ст.	10	29,000	—	6	—	—	17	89	359	
360	Михаило-Архангельскій	Туновой.	Тоже.	104	1 ¹ / ₂	1	2 в.ш.	42	614,300	—	24	—	15	95	72	360	
361	Ильинскій	Соколову.	Тоже.	89	3 ³ / ₄	3 ³ / ₄	1 в.ш.	6	1,600	—	9	—	—	1	51	361	
362	Спирidonовскій	Веньгиву.	Тоже.	91	н е и з в ѣ с т н о .			—	5,000	—	70	—	—	36	48	362	
363	Фабричный	Балуеву.	Тоже.	103	1 ¹ / ₂	3 ³ / ₄	3 в.ш.	34	129,500	—	24	—	3	38	21	363	
364	Крестовоздвиженскій	Харитоновой.	Тоже.	32	3 ³ / ₄	3 ³ / ₄	1 ст.	14	2,400	—	12 ¹ / ₄	—	—	3	6	364	
365	Елеинскій	Дуровой.	Тоже.	63	1—2	1 ¹ / ₂	ст.	46	67,200	—	83	—	6	6	—	365	
366	Петропавловскій	Соколову.	Тоже.	77	3	2	1 шл. 1 ст.	26	36,500	—	10	—	—	37	92	366	
367	Веселый	Балуеву.	Тоже.	94	1 ¹ / ₂	1	1 ст.	13	24,000	—	24	—	—	60	24	367	
368	Изабеллинскій	И. Ятесъ.	Тоже.	93	н е и з в .		н е и з в .	224	77,600	—	12	—	1	1	—	368	
По системѣ р. Чусовой.																	
369	Георгиевскій	Меджеръ.	Тоже.	101	2	1	1 ст.	15	28,800	—	36	—	1	11	—	369	
370	Александровскій	Туницыну.	Тоже.	103	1 ¹ / ₂	1	ст.	51	167,500	—	33	—	5	90	68	370	
371	Дѣтскій	Фиделиной.	Тоже.	90	6	1 ¹ / ₂	2 ст.	25	50,900	—	66	—	3	63	39	371	
372	Первозванный	Г. Скрыбину.	Тоже.	43	5	1 ¹ / ₂	3 ст.	35	497,900	—	73 ¹ / ₂	—	39	74	—	372	
373	Лохтинскій			104	8	2	3 ст. 1 шл.	40	406,100	—	75 ³ / ₄	—	33	47	—	373	
374	Пророко-Ильинскій			95	2 ¹ / ₂	1 ¹ / ₂	ст.	41	131,600	—	36	—	5	21	92	374	
375	Ольгинскій	Романовой.	Тоже.	68	7	1 ¹ / ₂	ст.	302	1.063,400	—	33	—	37	83	20	375	
376	Преображенскій	Ржанникову.	Тоже.	89	3 ³ / ₄ —1 ¹ / ₂	1—1 ³ / ₄	{ 1 шл. 3 в.ш.	26	13,250	—	30	—	—	41	38	376	
По системѣ р. Адуй.																	
377	Петро-Алексѣевскій	Яринскому.	Тоже.	42	4 ¹ / ₂	1 ¹ / ₂	1 чаш.	18	1.002,000	—	14	—	14	58	48	377	
378	Черемшанскій	Соколову.	Бочковой.	85	3 ³ / ₄	1 ¹ / ₂	3 ст.	21	276,254	—	84 ¹ / ₂	—	25	44	—	378	
379	Свѣтлый			67	2 ¹ / ₄	3 ³ / ₄	5 ст.	29	282,508	1	18 ³ / ₄	—	35	17	70	379	
380	Іоанно-Богословскій			94	н е и з в .			1 ст.	10	5,500	—	33	—	—	18	89	380
381	Татьянинскій	Кобяковой.	Загайновымъ.	47	1—5	1 ¹ / ₄ —1 ¹ / ₂	7 ст.	52	139,549	—	22	—	3	40	82	381	
382	Евсѣевскій	Савинныхъ.	Владѣльцемъ.	92	4—5	2 ¹ / ₂ —3	шл.	45	1.000,400	—	37 ¹ / ₂	—	39	85	—	382	
383	Варфоломѣевскій	Швецову.	Тоже.	66	1 ¹ / ₂ —1 ¹ / ₂	1 ¹ / ₂ —1 ¹ / ₂	4 в.ш.	41	80,756	—	65	—	5	65	60	383	
384	Каролинскій	Меннетъ.	Тоже.	81	1—4	3 ³ / ₄ —1	4 ст.	10	68,300	1	66 ¹ / ₄	—	12	3	60	384	
385	Николаевскій	Шеретобитову и К ^о .	Тоже.	30	2	1	4 ст.	20	174,000	—	78	—	14	65	39	385	
386	Іоанно-Златоустовскій	Балуеву.	Бѣлородовой.	46	1 ¹ / ₄ —1 ¹ / ₂	1—2	2 ст.	20	318,000	—	57	—	19	43	—	386	

Д о б ы ч а ш л и х о в а г о з о л о т а .

№	РАЗРАБОТЫВАВШЕЯСЯ ПРИСКИ.	Кому принадлежит.	Къмъ разрабатывается.	Пространство приена въ де-сятинныхъ.	Толщина пластовъ въ аршинахъ.		Промывальн. устройствъ.	Задолжалось рабочихъ.	Промыто золотосодержащихъ песковъ.	Содержаніе золота въ 100 пудахъ песку.		Добыто шлиховаго золота.				№		
					Торфа.	Золото-содержащаго.				Пудовъ.	Зол.	Дол.	Пуд.	Фун.	Зол.		Дол.	
387	Андреевскій	Шерстобитову и К ^о .	Владѣльцемъ.	87	1	³ / ₄	4 ст.	30	200,200	—	83	—	17	95	54	387		
388	Васильевскій	Кобяковой.	Афонинной.	81	1 ¹ / ₂	2 ¹ / ₂	1 в.ш.	12	1,600	—	72	—	—	12	—	388		
Итого въ Екатеринбургск. и Камышовск. уѣздахъ . . .		—	—	—	—	—	—	3,116	22.402,131	—	63	38	7	49	15			
<i>б) На земляхъ посессионн. и частныхъ заводовъ.</i>																		
389	Алапаевского округа	Насл. С. С. Яковлева.	Владѣльцемъ.	—	—	—	—	—	—	—	—	—	1	62	—	389		
390	Верхъ-Исетскаго округа	Гр. Стенбокъ-Ферморъ.	Тоже.	—	—	—	—	3,141	70.126,252	—	27 ³ / ₄	53	5	25	48	390		
391	Сысертскаго округа	Гг. Саломпрскому и насл. Турчанинова.	Тоже.	—	¹ / ₄ —18	¹ / ₄ —3	—	574	10.120,250	—	28 ¹ / ₂	7	29	45	64	391		
392	Невьянскаго округа	Насл. П. С. Яковлева.	Тоже.	—	6 ¹ / ₄ —14	1—3	—	2,007	25.763,150	—	32	22	14	89	42	392		
Итого на земл. посессионн. и частныхъ заводовъ . . .		—	—	—	—	—	—	5,722	106.009,652	—	29	83	11	30	58			
<i>в) На Березовскихъ золотыхъ промыслахъ.</i>																		
393	На жилищномъ участкѣ	Принадлежатъ казнѣ.	К ^о Ген.-Лейт. Асташеввымъ.	—	¹ / ₂ —3	¹ / ₂ —2	—	481	12.016,020	—	34	11	1	84	42	393		
394	Въ первомъ Сѣверо-Восточномъ уч.			—	¹ / ₂ —4	¹ / ₂ —2	—	905	12.531,146	—	26 ¹ / ₂	9	—	—	13	36	394	
395	Во второмъ Юго-Западномъ уч. . .			—	бортъ и отваль.	—	—	146 в.ш.	355	5.323,025	—	34	4	37	38	48	395	
396	Въ первомъ Сѣверномъ участкѣ . .			—	Губонивымъ и Кокоревымъ.	—	¹ / ₂ —4	¹ / ₄ —1 ³ / ₄	20 ст.	26	861,450	—	17	—	15	33	37	396
397	Во второмъ среднемъ участкѣ . .			—	—	—	¹ / ₄ —9	¹ / ₂ —4	97 ст.	372	7.768,360	—	23 ³ / ₄	5	1	63	31	397
398	Въ третьемъ Южномъ участкѣ . .			—	Фонъ-Бреверномъ.	—	0—9	1	1 чаш. 15 ст.	228	2.325,300	—	11	—	28	25	72	398
399	Въ первомъ (Мостовскомъ) участкѣ Монетной дачи			—	Уральско-Благодатной К ^о .	—	2 ¹ / ₂	¹ / ₄ —1	15 ст.	103	1.411,542	—	29	1	4	80	23	399
400	Во второмъ (Мурзинскомъ) участкѣ Монетной дачи			—	—	—	1—10	¹ / ₄ —1	10 ст.	51	1.052,298	—	30	—	34	67	23	400
401	Въ третьемъ уч. Монетной дачи . .			—	Поклевскимъ-Козелль.	—	2	1	30 ст.	158	1.326,800	—	36	1	12	18	30	401
Итого на Березовскихъ пром.				—	—	—	—	—	—	2,679	44.615,941	—	28 ¹ / ₂	34	16	40	54	
<i>г) На стенокосныхъ участк. Невьянской дачи.</i>																		
402	По р. Быньгѣ	Нечкину.	Владѣльцемъ.	неизв.	1 ¹ / ₂ —1 ³ / ₄	¹ / ₄	3 в.ш.	16	202,600	1	3 ³ / ₄	—	21	88	—	402		
403	Въ урочищѣ Федьковскія поля . .	Сонину.	П. Хлопотовымъ.	—	2	¹ / ₄	3 в.ш.	22	108,400	—	94 ¹ / ₂	—	11	10	84	403		
404	По р. Ключику	Богомолу.	К ^о Ф. Хлопотова.	—	не изв.	—	8 в.ш.	50	377,600	—	77	—	31	62	24	404		
405	По р. Ближней Быньгѣ	Черногубовой.	Владѣльцемъ.	—	¹ / ₄ —1 ¹ / ₂	¹ / ₂ —1 ¹ / ₂	4 в.ш.	22	47,800	—	57 ¹ / ₄	—	2	93	72	405		

Д о б ы ч а ш л и х о в а г о з о л о т а .

№	РАЗРАБОТЫВАВШИЕСЯ ПРИСКИ.	Кому принадлежит.	Кѣмъ разрабатывается.	Пространство приски въ де-сятинахъ.	Толщина пластовъ въ аршинахъ.		Промывальн. устройствъ.	Задолжалось рабочихъ.	Промыто золоти-сосодержа-щихъ песковъ.	Содержаніе золота въ 100 пудахъ песку.		Добыто шлиховаго золота.				№
					Торфа.	Золото-содержа-щаго.				Пудовъ.	Зол.	Дол.	Пуд.	Фун.	Зол.	
406	Въ верху р. Ключика	К. Хлопотову и К ^о .	Владѣльцемъ.	—	8	3/4	1 в.аш.	11	9,900	—	53	—	—	54	—	406
407	По р. Ключику въ урочищѣ у Чер-новск. дороги	К ^о Французова.	Тоже.	—	19	1 1/4	11 в.аш.	98	100,200	1	43 1/4	—	15	15	42	407
408	По правой сторонѣ р. Ключикъ . .	Хлопотовой.	Тоже.	—	9	1	3 в.аш.	21	261,200	—	85 3/4	—	24	28	36	408
409	По р. Таволгѣ	Черногубовой.	Тоже.	—	9	1 1/2	3 в.аш.	44	189,300	—	54	—	11	10	18	409
410	Въ уроч. Федьковскія поля	Левитскому.	П. Хлопотовымъ и Французовымъ.	—	7	1/2	3 в.аш.	21	151,900	1	28	—	20	39	48	410
411	По р. Ключику, у Черновской дор.	Бѣляеву и К ^о .	Владѣльцемъ.	—	16	1 3/4	1 в.аш.	7	28,000	—	86	—	2	52	6	411
412	По р. Большой Бынгѣ	Черногубову.	Чащиннымъ.	—	8—13	1—3	4 в.аш.	38	355,700	—	62 1/2	—	24	10	78	412
Итого на сѣнокосныхъ участк. Невьянскаго завода		—	—	—	—	—	—	350	1,832,600	—	83 1/2	4	5	81	24	
<i>д) На усадебной землѣ Бынговскаго завода.</i>																
413	По Банной улицѣ	Кузнецову.	Черногубовой.	—	10 3/4	1 1/2	2 в.аш.	6	9,900	—	57	—	—	58	84	413
414	По Невьянской улицѣ	Черемхину.		—	10 1/2	неизв.	2 в.аш.	6	10,500	—	47	—	—	51	48	414
415	По Банной улицѣ	Мельникову.	Владѣльцемъ.	—	10 3/4	1 1/2	2 в.аш.	6	10,500	—	40	—	—	44	24	415
416	Тоже	Рякшину.	Тоже.	—	10 1/4	1 1/2	3 в.аш.	6	11,100	—	82	—	—	95	12	416
417	По переулку П्लеханова	Ведерникову.	Тоже.	—	13 3/4	2 1/2	2 в.аш.	6	12,300	—	44	—	—	56	42	417
418	По Исаковой улицѣ	Шитовой.	Тоже.	—	20 1/4	2 1/2	2 в.аш.	6	20,700	—	58	—	1	30	12	418
419	По Невьянской улицѣ	Ведерникову.	Чащиннымъ.	—	8 1/2	2	4 в.аш.	6	24,900	1	41	—	3	68	42	419
420	По Большой улицѣ	Медовщикову.	Владѣльцемъ.	—	7 1/2	2	3 в.аш.	6	26,100	—	69	—	1	92	30	420
421	По Студеной улицѣ	Дударову.	Чащиннымъ.	—	10 1/4	2 1/4	4 в.аш.	6	49,800	—	90	—	4	83	72	421
422	По Большой улицѣ	Щербакову.		—	6	2	3 в.аш.	6	24,600	—	47	—	1	24	54	422
423	Тоже	Пѣганову.	Чащиннымъ.	—	9 3/4	2	2 в.аш.	6	45,000	—	77	—	3	72	84	423
424	По Студеной улицѣ	Медвѣдеву.		—	7	2 1/4	2 в.аш.	6	25,800	1	15	—	3	9	72	424
425	По Исаковой улицѣ	Дружкову.	Владѣльцемъ.	—	16 1/2	1 1/2	1 в.аш.	10	4,880	1	2 1/2	—	—	49	60	425
426	По Студеной улицѣ	Зайцевой.	Чащиннымъ.	—	7 1/4	1 3/4	2 в.аш.	6	23,500	1	3	—	2	50	66	426
427	Тоже	Медвѣдовой.	Черногубовымъ.	—	8 1/4	1 3/4	2 в.аш.	6	26,700	1	—	—	2	72	66	427
428	По Катаевской ул. въ с. Аятскомъ.	Попову.	Владѣльцемъ.	—	не изв.	—	2 в.аш.	17	21,000	—	23	—	—	50	26	428
Итого на усадебныхъ земляхъ.		—	—	—	—	—	—	111	347,280	—	78 1/4	—	29	47	26	
Итого въ Вост.-Екатеринб. окр.		—	—	—	—	—	—	11,978	175,207,604	—	33 3/4	160	30	56	81	
III-го Западно-Екатеринбургскаго окр.																
<i>а) На земляхъ частныхъ и посессионныхъ заводовъ.</i>																
Кыштымскихъ заводовъ.																
429	На рѣчкѣ Сугомакъ	Бар. Меллеръ-Зако-мельской и др.	Владѣльцемъ.	—	1	1	неизв.	12	206,600	—	6	—	1	35	74	429

Д о б ы ч а ш л и х о в а г о з о л о т а .

№	РАЗРАБОТЫВАВШИЕСЯ ПРИСКИ.	Кому принадлежит.	Къмъ разрабатывается.	Пространство приски въ де-сятинахъ.	Толщина пластовъ въ аршинахъ.		Промывальн. устройствъ.	Задолжалось рабочихъ.	Промыто золотосодержащихъ песковъ.	Содержаніе золота въ 100 пудахъ песку.		Добыто шлиховаго золота.				№	
					Торфа.	Золото-содержащаго.				Пудовъ.	Зол.	Дол.	Пуд.	Фун.	Зол.		Дол.
430	Березовскій участокъ	Бар. Меллеръ - Закомельской, Дружининой и насл. Зотова.	Владѣльцемъ.	—	1	1	{ 11 в.ш. 3 шл. 1 ст.	68	1.620,700	—	13 ¹ / ₄	—	22	47	—	430	
431	Кыштымскій участокъ				1	1	{ 15 в.ш. 17 шл.	147	5.214,300	—	6	—	33	82	56	431	
432	Петровскій участокъ				1	1	{ 21 в.ш. 45 шл.	185	9.698,800	—	5 ¹ / ₂	1	18	6	6	432	
433	Иткульскій участокъ				1	1	35 в.ш.	178	1.505,100	—	15	—	23	64	55	433	
434	Миасскій прискъ				2—4	3/4—3	{ 1 ч.ш. 10 в.ш. 5 шл. 5 бут.	78	5.775,014	—	9 ³ / ₄	1	29	47	67	434	
435	Соймоновскіе приски				не	извѣстн.	{ 35 в.ш. 15 шл. 10 бут.	149	6.093,630	—	13	2	6	19	24	435	
436	Анненскій				не	извѣстн.	{ 16 в.ш. 4 шл. 5 бут.	49	2.593,525	—	7 ¹ / ₂	—	20	53	90	436	
437	Каробатскій				не	извѣстн.	{ 75 в.ш. 8 шл. 6 бут.	154	4.896,261	—	22	2	35	91	42	437	
438	Актусскій				не	извѣстн.	{ 16 в.ш. 3 шл. 1 бут.	73	900,015	—	19 ³ / ₄	—	19	47	48	438	
439	Кюлимскій	не	извѣстн.	9 в.ш.	32	695,150	—	12	—	9	7	90	439				
СЕРГИНСКО-УФАЛЕЙСКИХЪ ЗАВ.																	
440	Каркадинскій	Товариществу Сергинско-Уфалейскихъ заводовъ.	Тоже.	—	1—20	1/2—2	} 12 шл.	89	1.235,000	—	33 ¹ / ₄	1	4	72	66	440	
441	Мало-Каркадинскій				17—19	1/2—2 ¹ / ₂		108	1.348,600	—	38	1	15	81	6	441	
442	Пятый логъ				2—16	1/2—2	} 36 ст.	46	636,400	—	25	—	17	67	72	442	
443	Андыферовскій				3—14	1/2—1 ¹ / ₂		67	756,600	—	19	—	15	83	6	443	
444	Уфалейскій				2—5	1/2—2	} 8 ст.	19	22,400	—	23	—	—	53	72	444	
445	Суховязскій				14—16	1/2—1 ¹ / ₂		33	57,000	—	35	—	2	14	16	445	
РЕВДИНСКИХЪ ЗАВОДОВЪ.																	
446	Изъ развѣдокъ въ дачѣ заводовъ .	Насл. Пермикина.	Тоже.	—	—	—	10 ст.	50	692,715	—	17 ³ / ₄	—	13	28	78	446	
ШАЙТАНСКИХЪ ЗАВОДОВЪ.																	
447	Маринскій	Бергу.	Тоже.	—	24	3	} 1 ч.ш. 18 в.ш. 4 бут.	66	918,850	—	15	—	15	81	60	447	
448	Шайтанскій				21	3		20	240,950	—	14	—	3	62	72	448	
449	Ельничный				12	1 ¹ / ₂		27	290,250	—	12	—	3	67	60	449	
Итого на земляхъ частныхъ и посессионныхъ заводовъ .		—	—	—	—	—	—	1,650	45.397,860	—	13	15	33	61	4		

Д о б ы ч а ш л и х о в а г о з о л о т а .

№	РАЗРАБОТЫВАВШИЕСЯ ПРИИСКИ.	Кому принадлежит.	Кѣмъ разрабатывается.	Пространство прииска въ десятинахъ.	Толщина пластовъ въ аршинахъ.		Промывальн. устройствъ.	Заложено рабочихъ.	Промыто золотосодержащихъ песковъ.		Содержаніе золота въ 100 пудахъ песку.		Добыто шлиховаго золота.				№
					Торфа.	Золото-содержащаго.			Пудовъ.	Зол.	Дол.	Пуд.	Фун.	Зол.	Дол.		
																не изв.	
<p><i>б) На земляхъ башкиръ-вотчинниковъ и частныхъ лицъ.</i></p>																	
450	Общества дер. Наудовой	Башкирамъ Иткульского Терятекаго Общества Карабольской вол.	Владѣльцемъ.	—	1—3	1 1/2	12 ст.	40	508,400	—	70 1/2	—	38	86	72	450	
451	Общества деревень Средней и Ключей				6	2		44	470,000	—	72 1/2	—	36	94	24	451	
452	Въ уч. земли Воздвиженской дачи.				И. М. Бѣлинкову.	Тоже.		—	не изв.	7 ст.	45	111,000	—	22	—	2	62
Итого на земляхъ башкиръ-собственниковъ и частныхъ лицъ.		—	—	—	—	—	—	129	1.089,400	—	66 1/2	1	38	51	40		
Итого въ Западно-Екатеринбургскомъ округѣ		—	—	—	—	—	—	1,779	46.487,260	—	13 1/4	17	32	16	44		
Всего россыпнаго золота въ Пермской губерніи		—	—	—	—	—	—	25,331	317.034,557	—	38	329	17	84	46		
<p>2. Жильнаго золота. Восточно-Екатеринбургскаго окр.</p>																	
<p><i>а) На Березовскихъ пром.</i></p>																	
453	Въ жильномъ участкѣ	Принадлежать казнѣ.	К ^о Генералъ-Лейтен. Асташева.	—	не изв.	2 толчен въ 30 и 10 пестовъ.	335	493,085	7	92 1/4	10	8	95	60	453		
454	Въ 1-мъ россыпномъ участкѣ съ Пышминской горы				не изв.			62	165,955	7	32	3	6	73	12	454	
455	Въ 1-мъ (Мостовскомъ) участкѣ Екатеринбург. Монетной дачи				не изв.			2 пары бѣгуновъ.	36	29,942	2	31 3/4	—	7	25	88	455
456	Во 2-мъ (Мурзинскомъ) уч. Екат. Монетной дачи				не изв.			1 толч.	92	45,232	8	15	—	38	38	70	456
457	Въ 3-мъ Рефтинскомъ уч. Екат. Мон. дачи				не изв.			2 п. бѣг.	158	605,400	—	76	1	10	—	—	457
Итого на Березовскихъ пром.		—	—	—	—	—	683	1.339,614	4	50	15	31	41	38			
<p><i>б) На земляхъ частн. завод.</i></p>																	
458	Невьянской дачи, на Коневскомъ и Нейвинскомъ рудн.	Насл. П. С. Яковлева.	Владѣльцемъ.	—	—	—	16 п. бѣг.	50	615,800	4	44 1/4	7	6	23	54	458	
Итого на приискахъ Восточно-Екатеринбургскаго округа		—	—	—	—	—	—	733	1.955,414	4	48	22	37	64	92		
<p>V Верхотурскаго округа.</p>																	
<p><i>а) Гороблагодатскаго окр.</i></p>																	
459	Правдивый	Богомолу.	Тоже.	56	Ж и л н .	2 п. бѣг. 1 толч. въ 10 пест.	273	352,200	6	3	5	21	27	—	459		
460	Николаевскій				96			1 1/2—3	641,800	4	67	7	33	85	460		

Д о б ы ч а ш л и х о в а г о з о л о т а .

№	РАЗРАБОТЫВАВШИЕСЯ ПРИСКИ.	Кому принадлежит.	Кѣмъ разрабатывается.	Пространство пріиска въ де-сятинныхъ.	Толщина пластовъ въ аршинахъ.		Промывальн. устройствъ.	Задолжалось рабочихъ.	Промыто золотосодержащихъ песковъ.	Содержаніе золота въ 100 пудахъ песку.		Добыто шлиховаго золота.				№								
					Торфа.	Золото-содержащаго.				Пудовъ.	Зол.	Дол.	Пуд.	Фун.	Зол.		Дол.							
									—									—	—	—	—	—	—	—
461	б) Ляминской дачи. Елизаветинскій	Шаньгиной.	Владѣльцемъ.	29	—	нензв.	1 п. бѣг.	16	10,300	2	23 ¹ / ₂	—	2	39	36	461								
	Итого въ V Верхотурск. окр.	—	—	—	—	—	—	289	1.004,300	5	13	13	17	55	36									
	Итого жильн. золота въ Пермской губерніи	—	—	—	—	—	—	1,022	2.959,714	4	69	36	15	24	32									
	Всего золота въ Пермской губ.	—	—	—	—	—	—	26,353	319.994,291	—	41 ³ / ₄	365	33	12	78									
Оренбургской губ.																								
1. Розсыпного золота.																								
На назенныхъ земляхъ.																								
Въ Міасской дачѣ.																								
462	Царево-Александровская дистанц.	Міасскому золотопромышленному дѣлу Асташева и К ^о .	Владѣльцемъ.	не	н	з	в	ѣ	с	т	н	о.	70 ст.	852	18.805,200	—	17 ³ / ₄	8	31	53	84	462		
463	Ильинско-Премельская д.												4 ¹ / ₂ -7	1-2	{ 1 боч. 1 шл.	342	9.442,300	—	18 ³ / ₄	4	28	44	—	463
464	Верхне-Міасская д.												5-9	1 ¹ / ₂ -1 ³ / ₄	{ 18 ст. 1 боч.	210	6.481,800	—	26 ³ / ₄	4	28	49	54	464
465	Мулдакаевская д.												3-18	1 ¹ / ₂ -2	{ 14 ст. 1 боч. 1 шл.	759	13.880,300	—	25 ¹ / ₂	9	24	14	84	465
466	Атланская д.												1 ¹ / ₂ -4	1 ¹ / ₂ -3	{ 19 ст. 2 чаш.	534	12.847,400	—	34 ¹ / ₂	12	3	58	30	466
467	Нижне-Міасская д.												1 ¹ / ₂ -5	1 ¹ / ₂ -2	{ 43 ст. 1 чаш.	370	7.880,450	—	31	6	25	20	12	467
468	Андреевская д.												2 ¹ / ₂ -7	1 ¹ / ₂ -1 ¹ / ₂	{ 27 ст. 17 ст. 1 шл.	300	5.356,700	—	37	5	16	13	90	468
	Итого въ Міасской дачѣ												—	—	—	—	—	—	3,367	74.694,150	—	25 ³ / ₄	52	4
На владѣльческихъ земляхъ.																								
469	Цюлковско-Демаринская дача	Поклевскому-Козеллѣ.	Владѣльцемъ.	658	10-25	1 ¹ / ₄ -2	6 ваш.	73	423,000	—	71 ³ / ₄	—	32	90	78	469								
На Башнирскихъ земляхъ.																								
Троицкаго уезда.																								
470	Балбуковский	Любощинской и К ^о .	В. И. Базилевскимъ.	59,326	{	1 ¹ / ₂ -17 ¹ / ₂	1 ¹ / ₄ -2 ¹ / ₂	{	1 чаш. 30 ст.	351	6.704,500	—	34 ¹ / ₄	6	9	31	69	470						
471	Казнахтинскій																	1-9	1 ³ / ₄	{	2 шл.	57	513,800	—

Кромѣ того получено при развѣдкѣ дистанцій хлщническаго 6 53 20
— — — — — 23 82

Д о б ы ч а ш л и х о в а г о з о л о т а .

№	РАЗРАБОТЫВАВШИЕСЯ ПРИИСКИ.	Кому принадлежит.	Кѣмъ разрабатывается.	Пространство прииска въ де-сятинныхъ.	Толщина пластовъ въ аршинахъ.		Промывальн. устройствъ.	Задолжалось рабочихъ.	Промыто золоти-сосодержащихъ песковъ.	Содержаніе золота въ 100 пудахъ песку.		Добыто шлиховаго золота.				№
					Торфа.	Золото-содержащаго.				Пудовъ.	Зол.	Дол.	Пуд.	Фун.	Зол.	
									Торфа.							
<i>Верхне-Уральскаго уѣзда.</i>																
472	Кубелянская дача Баймовскаго и Кубагушевскаго обществъ.	Самсонову.	Тимофѣевымъ.	80,772	2 1/4	1 1/4	2 ст.	21	11,800	—	58 1/2	—	—	72	56	472
473	Кудейская и Телеевская дачи Алто-ляскаго и Чурмановскаго об-вѣ.			51,000	15	1 3/4	6 ст.	64	704,800	1	59	2	38	54	94	473
474	Тамьяно-Тангауровская вол.			неизв.	1-3	3/4-1	3 ст.	31	157,800	—	26	—	4	43	68	474
<i>Орскаго уѣзда.</i>																
475	Султанскій	Рамѣевой.	Рамѣевымъ.	неизв.	3/4-7	1/4-2 3/4	{ 15 в.ш. 1 ст.	97	2.463,257	—	8	—	21	5	36	475
476	Маринскій			неизв.	1 1/2-8	1/2-2 1/2	6 в.ш.	40	135,442	—	15	—	2	20	42	476
477	Крестовоздвиженскій			104	1 1/2-8	1/2-1 1/2	{ 20 в.ш. 1 ш.л. 1 чаш.	102	1.892,757	—	12 1/2	—	25	78	43	477
478	Маринскій			86	1-8	1/2-1 1/2	{ 15 ст. 1 ш.л.	136	2.215,910	—	25	1	21	26	69	478
479	Дашкинскій			104	1-9	3/4-2 1/4	7 в.ш.	43	643,346	—	12	—	8	37	—	479
480	По р. Караса-илга			неизв.	1-10	1/4-1 3/4	7 в.ш.	43	156,940	—	10	—	1	67	46	480
481	По р. Урсуку			неизв.	1-10	1/4-1 3/4	9 в.ш.	55	154,310	—	10	—	1	64	71	481
482	На устьѣ р. Султанки			неизв.	1/4	1/4-2 3/4	{ 2 ш.л. 5 в.ш.	60	1.458,305	—	9	—	14	17	61	482
483	Владимирскій			неизв.	1-8	1/2-1	{ 1 ш.л. 4 в.ш.	51	1.649,788	—	32	1	17	76	13	483
484	Сунарскій			неизв.	1-10	1/4-3/4	4 в.ш.	28	306,765	—	12	—	3	86	34	844
485	Казанскій	1,400	1 1/2-1 1/2	1/2-1 1/2	3 ст.	54	1.295,600	—	13	—	18	42	89	485		
486	Елепинскій	100	3	1/2	1 ст.	10	141,000	—	5 1/2	—	—	81	52	486		
487	Бурзянскій 1-й	100	1 1/2-3	1 1/4	33 ст.	313	1.220,250	—	41 1/2	1	15	1	—	487		
488	Бурзянскій 2-й	100	2	3/4	7 ст.	77	106,000	—	55 1/2	—	6	34	48	488		
489	Бурзянскій 3-й	96	2	1	4 ст.	46	60,500	—	50	—	3	27	—	489		
490	Бурзянскій 4-й	96	2 1/4	1/2	5 ст.	57	83,300	—	41 3/4	—	3	76	—	490		
491	Сакмарскій	неизв.	1 1/2	3/4	10 ст.	65	291,600	—	36 1/2	—	11	53	62	491		
492	Уртазымъ-Горяевскій	10,400	2	3/4	2 чаш.	125	483,300	—	28 3/4	—	15	1	51	492		
493	Танальскій	10,400	2 1/2	1 1/2	117 ст.	489	14.143,900	—	27 1/2	10	22	14	48	493		
494	Карагай-Капчакская дача	неизв.	2 1/2	1/2	{ 2 ст. 1 чаш.	55	530,400	—	23 1/2	—	13	42	60	494		
<i>Челябинскаго уѣзда.</i>																
495	Александро-Павловскій	Лихошерстову и К ^о .	Владѣльцемъ.	92	1-4	3/4-1 1/2	3 в.ш.	32	360,000	—	14	—	5	—	—	495
496	Николаевскій	Наумову.	Тоже.	104	3	1	1 ст.	16	26,000	—	24	—	—	65	—	496
497	Аннинскій			100	1-3	8	2 ш.л.	36	1.482,000	—	12	—	19	28	48	497
498	Владимирскій			100	не изв.	4 ш.л.	82	1.103,400	—	16	—	18	47	61	498	
499	Николаевскій	Липсбергъ и Осипову.	Тоже.	9	не изв.	2 ст.	52	289,960	—	21 3/4	—	6	83	57	499	

Д о б ы ч а ш л и х о в а г о з о л о т а .

№	РАЗРАБОТЫВАВШИЕСЯ ПРИСКИ.	Кому принадлежит.	Кѣмъ разрабатывается.	Пространство приски въ десятинахъ.	Толщина пластовъ въ аршинахъ.		Промывальн. устройствъ.	Задолжалось рабочихъ.	Промыто золотосодержащихъ песковъ.		Содержаніе золота въ 100 пудахъ песку.		Добыто шлиховаго золота.				№
					Торфа.	Золото-содержащаго.			Пудовъ.	Зол.	Дол.	Пуд.	Фун.	Зол.	Дол.		
500	Участокъ	Наумову.	Владѣльцемъ.	2,035	развѣдка.	2 ст.	25	29,400	—	18	—	—	49	—	500		
501	Тихвинскій	Устинову.	Тоже.	75	неизв.	3 ст.	14	73,200	—	13	—	1	—	24	501		
502	Анастасьинскій	Янковскому.	Тоже.	97	неизв.	10 ст.	71	249,600	—	34 ³ / ₄	—	9	43	72	502		
503	Андреевскій			неизв.	15	2,900	—	20	—	6	6	503					
504	Рождественскій			9	2	4 в.аш.	38	220,180	—	30	—	7	19	18	504		
505	Николаевскій	Г-жѣ Р. К. Шмурло.	Тоже.	103	9 ¹ / ₂	1 ¹ / ₂	4 в.аш.	36	276,200	—	32	—	9	56	90	505	
506	Евгеніевскій			Зацѣпнымъ.	Тоже.	92	1 ¹ / ₂ —2	1 ¹ / ₄ —1	6 в.аш.	51	79,900	—	46 ³ / ₄	—	4	6	24
				неизв.													
507	Владимірскій	Кипріянову.	Тоже.	—	приразвѣдка.	2 ст.	10	21,400	—	48	—	1	11	—	507		
508	Вознесенскій			19	3 ³ / ₄ —1 ¹ / ₂	72 в.аш.	365	2,520,000	—	14 ³ / ₄	—	39	90	—	508		
509	Евгеніевскій			9	3 ³ / ₄ —1 ¹ / ₂	39 в.аш.	100	1,290,000	—	16	—	22	29	72	509		
510	Александро-Николаевскій	Лихошерстову и К ^о .	Тоже.	102	1—4	3 ³ / ₄ —1 ¹ / ₂	3 в.аш.	15	78,000	—	15	—	1	23	48	510	
511	Каменный			неизв.	34 в.аш. 2 шл.	233	2,136,000	—	17	—	39	15	—	511			
512	Андреевскій			1—8	3 ³ / ₄ —1 ¹ / ₂	52 в.аш.	272	2,568,000	—	14 ¹ / ₂	—	39	35	18	512		
513	Удачный	Ф. О. Шмурло.	Тоже.	81	1 ¹ / ₄ —2	3 ³ / ₄ —1 ¹ / ₂	60 в.аш.	150	720,000	—	18	—	13	73	36	513	
514	Михайловскій			неизв.	28 в.аш.	180	2,304,000	—	15 ³ / ₄	—	39	1	60	514			
515	Евгеніевскій 2-й			20	1 ¹ / ₂	1 ст. 15 в.аш.	170	2,590,540	—	30	2	4	40	66	515		
516	Аркадіевскій	2	1	2 в.аш.	21	61,400	—	30	—	2	—	—	516				
	Итого на Башкирскихъ земл.	—	—	—	—	—	4,454	56,007,450	—	24 ¹ / ₂	37	19	15	60			
	Въ Теплярско-Учалинской (Митряевской) дачѣ Верхнеуральск. у.																
517	Маріе-Магдалининскій	Оедоровой.	Владѣльцемъ.	104	5—12	3 ³ / ₄ —2	5 ст.	40	229,000	—	61	—	14	53	56	517	
518	Куруелгинскій	Насл. Жемчужникова.	Горяевымъ.	104	3—12	1	4 ст.	44	624,400	—	17	—	11	46	79	518	
519	Шартымскій			3—4	1 ¹ / ₂	3 ст. 1 шл.	46	910,000	—	13	—	11	72	94	519		
520	Арсеніе-Михайловскій			1	1	1 ст.	11	52,500	—	15	—	—	87	22	520		
521	Троицкій	Горяеву.	Владѣльцемъ.	104	1—3	1	1 ст.	11	115,900	—	14	—	2	10	87	521	
522	Алексѣевскій			1 ¹ / ₄ —5	3 ³ / ₄ —1 ³ / ₄	1 в.аш.	10	128,700	—	23 ¹ / ₂	—	3	29	2	522		
523	Покровскій	Тимофѣву.	Михайловымъ.	104	2—5	1 ¹ / ₂ —2	1 в.аш.	22	58,500	—	24 ¹ / ₄	—	1	54	—	523	
524	Ильинскій	Михайлову.	Владѣльцемъ.	100	1—1 ¹ / ₂	3 ³ / ₄ —1 ¹ / ₄	2 в.аш.	20	259,000	—	27 ¹ / ₂	—	7	49	42	524	
525	Елизаветинскій	В. И. Смолину и насл. Грачевымъ.	П. В. Смолинымъ.	103	3 ³ / ₄ —17	1 ¹ / ₂ —1 ³ / ₄	3 в.аш.	33	485,700	—	44	—	23	94	84	525	
526	Вознесенскій			В. И. Смолину.	стар. отваль.	1 ст.	12	30,500	—	19 ¹ / ₂	—	—	62	14	526		
527	Софійскій	Баранову и Зубову.	В. И. Базилевскимъ.	88	4—7	1 ¹ / ₂ —2	5 в.аш.	32	790,000	—	46 ¹ / ₂	—	39	82	—	527	
528	Александровскій	Яковлеву.	Герасимовымъ.	100	3—15	1 ¹ / ₂ —1 ¹ / ₄	1 ст.	10	108,000	—	24	—	2	78	—	528	
529	Успенскій	Рязановымъ.	Насл. Крюкова.	86	1—3	1 ¹ / ₄ —1 ¹ / ₂	1 ст.	10	136,800	—	24	—	3	54	—	529	

Д О Б Ы Ч А Ш Л И Х О В А Г О З О Л О Т А .

№	РАЗРАБОТЫВАВШЕСЯ ПРИСКИ.	Кому принадлежит.	Кѣмъ разрабатывается.	Пространство приски въ де-сяткахъ.	Толщина пластовъ въ аршинахъ.		Промывальн. устройствъ.	Заложено рабочихъ.	Промыто золотосодержащихъ песковъ.	Содержаніе золота въ 100 пудахъ песку.		Добыто шлиховаго золота.				№
					Торфа.	Золото-содержащаго.				Пудовъ.	Зол.	Дол.	Пуд.	Фун.	Зол.	
530	Апостольскій	Соколову.	Владѣльцемъ.	101	3—9	1—1 ^{1/2}	1 ст.	10	81,600	—	48	—	4	24	—	530
531	Анастасинскій			103	3—6	1/2—1 ^{1/4}	2 ст.	30	331,200	—	48	—	17	24	—	531
532	Александровскій			93	3—15	1/2—1 ^{1/4}	1 ст.	10	27,600	—	48	—	1	42	—	532
533	Петро-Павловскій			100	1—3	1/2—1	1 ст.	20	154,800	—	48	—	8	6	—	533
534	Дмитріевскій			Баталну.	Тоже.	76	6—27	1—2	2 ст.	20	194,400	—	48	—	10	12
535	Преображенскій	Барону Котцъ.	Прибылевымъ.	100	1/2—5	1/4—3	1 ст.	11	125,000	—	20	—	2	82	—	535
536	Алексѣевскій	Прибылеву.	Владѣльцемъ.	80	1/2—15	1—8	1 ст.	11	238,000	—	20	—	5	10	24	536
537	Велико-Николаевскій			103	1/2—40	1/2—3	1 ст.	11	125,000	—	15	—	2	2	48	537
538	Ново-Казанскій			Афонину и Прибылеву.	Тоже.	60	10	3/4	3 в. ш.	19	129,000	—	19	—	2	67
539	Казанскій	Афонину.	Тоже.	76	7	3/4	2 в. ш.	14	31,000	—	24	—	—	77	48	539
540	Петро-Павловскій	Афонинной.	Тоже.	101	23	1	2 в. ш.	29	521,000	—	39	—	22	19	72	540
541	Александровскій	Тимофѣеву.	Тоже.	99	2 ^{1/2}	1 ^{1/2}	2 ст.	21	501,800	—	52	—	28	39	55	541
542	Ивановскій	Казанцевымъ.	Тоже.	54	не изв.		1 ст.	7	27,900	—	8	—	—	22	78	542
543	Маринскій			57	не изв.		3 ст.	14	62,300	—	7 ^{1/2}	—	—	46	24	543
544	Владимірскій			Ольшевскому и Васенину.	Тоже.	69	1/4—28	1/4—2 ^{1/2}	3 ст.	44	341,500	—	35	—	12	95
545	Васильевскій	Зубову.	Чекановымъ.	100	2	1 ^{1/2}	7 ст.	41	61,200	—	10	—	—	63	86	545
Итого въ Теплярско-Учалинск. дачѣ		—	—	—	—	—	—	613	6.882,300	—	32 ^{3/4}	6	3	66	88	
Въ Ахунвской Мещерянской дачѣ.																
546	Благовѣщенскій	Южно-Уральск. дѣлу Варгунина и К ^о .	Владѣльцемъ.	81	4 ^{3/4}	1 ^{1/4}	6 ст. 1 шл.	54	590,000	—	34 ^{1/2}	—	22	8	—	546
На земляхъ Оренбургскаго казачьяго войска.																
547	Серафимовскій	Вѣро-Надеждинск. К ^о Романовскихъ.	Владѣльцемъ.	104	1—4	1/4—1 ^{1/2}	10 шл.	15	51,000	3	78	—	20	27	—	547
548	Николаевскій	Подвинцевымъ.	Тоже.	98	27	1/2—3	20 ст.	241	660,000	1	27	2	8	28	—	548
549	Архангельскій			102	28	1/2—3	50 ст.	600	2.088,000	1	34	7	14	44	—	549
550	Безъмянный			3	24	1/2—3	6 в. ш.	90	108,000	1	25	—	11	95	—	550
551	Апполинарѣевскій			102	23	1/2—2 ^{1/2}	10 ст.	142	306,000	1	18	—	38	11	—	551
552	Казанскій			104	10—15	1/2—1 ^{1/2}	6 в. ш.	87	155,000	1	24	—	20	13	—	552
553	Свято-Владимірскій			101 ^{1/2}	1/2—3	1/4—1	7 ст.	66	198,000	—	37	—	7	86	24	553
554	Дмитріевскій			104	не изв.	1/4—3/4	2 ст.	16	6,000	—	31	—	—	53	—	554

Д о б ы ч а ш л и

Х о в а г о з о л о т а .

№	РАЗРАБОТЫВАВШИЕСЯ ПРИИСКИ.	Кому принадлежит.	Кѣмъ разрабатывается.	Пространство прииска въ де-сяткахъ.	Толщина пластовъ въ аршинахъ.		Промывальн. устройствъ.	Задолжалось рабочихъ.	Промыто золоти-сосодержа-щихъ песковъ.	Содержаніе золота въ 100 пудахъ песку.		Добыто шлиховаго золота.				№		
					Торфа.	Золото-содержа-щаго.				Пудовъ.	Зол.	Дол.	Пуд.	Фун.	Зол.		Дол.	
555	Маріампнскій	Титову.	Владѣльцемъ.	102	6—15	$\frac{1}{2}$ —2	1 ст.	8	4,000	—	53	—	—	22	36	555		
556	Архангельскій	Г. Подвинцеву.	Тоже.	103	2—7	$\frac{1}{2}$ —1 $\frac{1}{2}$	4 ст.	52	150,000	—	70	—	11	45	87	556		
557	Іоанно-Богословскій			71	неизв.	$\frac{1}{4}$ —1	1 в.п.	10	12,000	—	62	—	—	—	78	12	557	
558	Свято-Духовскій			102	15—20	$\frac{1}{2}$ —2	3 ст.	30	36,000	—	38 $\frac{3}{4}$	—	1	49	78	558		
559	Александровскій			104	3—15	$\frac{1}{2}$ —1 $\frac{1}{2}$	3 ст.	30	96,000	—	59 $\frac{1}{2}$	—	6	18	42	559		
560	Іоанно-Предтеченскій			104	$\frac{1}{2}$ —10	$\frac{1}{2}$ —6	3 в.п.	26	188,200	—	65	—	13	23	—	560		
561	Іоанно-Крестительскій	Цыпляеву.	Дрозжиловымъ.	104	$\frac{1}{4}$ —6	$\frac{1}{2}$ —1 $\frac{1}{2}$	7 в.п.	66	455,700	1	64	1	39	10	—	561		
562	Константиновскій			104	19	1 $\frac{3}{4}$	2 ст.	11	8,400	—	76	—	—	—	67	30	562	
563	Андреевскій	Яринскому и насл. Харитонову.	Симановымъ.	94	1—5	1—15	5 ст.	44	349,700	—	14 $\frac{1}{2}$	—	5	48	43	563		
564	Іоанно-Предтеченскій			104	стар.	отвалы.	8 ст.	23	170,000	—	20	—	3	56	84	564		
565	Казанскій	Подвинцевымъ.	Симановымъ.	99	не изв.	не изв.	10 ст.	64	290,000	—	59	—	18	62	72	565		
566	Крестовоздвиженскій			94	не изв.	не изв.	5 ст.	20	80,700	—	47	—	4	12	54	566		
567	Богословскій			Симанову.	Владѣльцемъ.	61	5—16	$\frac{1}{2}$ —2	7 ст.	23	78,000	—	27 $\frac{3}{4}$	—	2	34	1	567
568	Николаевскій	Симанову.	Владѣльцемъ.	104	3—18	$\frac{3}{4}$ —1 $\frac{1}{2}$	5 ст.	32	198,600	—	19 $\frac{3}{4}$	—	4	24	28	568		
569	Ильинскій			104	5—11	$\frac{1}{4}$ —1	2 ст.	12	29,600	—	35 $\frac{1}{2}$	—	1	13	68	569		
570	Александро-Івановскій			64	не изв.	не изв.	4 ст.	40	24,200	1	—	—	2	50	—	570		
571	Вознесенскій			Тарасову и Соколову.	Тоже.	37	1—23	$\frac{1}{4}$ —1 $\frac{3}{4}$	9 ст.	54	312,800	—	18	—	6	8	48	571
572	Гаврило-Архангельскій					103	$\frac{1}{4}$ —23	$\frac{1}{4}$ —1 $\frac{3}{4}$	8 ст.	72	498,400	—	18	—	9	60	24	572
573	Поваринскій	Соколову.	Тоже.	87	не изв.	не изв.	7 ст.	28	255,800	—	16 $\frac{1}{2}$	—	4	58	36	573		
574	Надеждинскій	Тарасовой.	Тоже.	96	не изв.	не изв.	2 ст.	12	50,000	—	14	—	—	72	42	574		
575	Андреевскій	Г-жѣ Мостовенко и Первухину.	Тоже.	104	4—18	$\frac{1}{2}$ —1 $\frac{1}{2}$	1 в.п.	23	177,900	—	21	—	6	59	40	575		
576	Яковлевскій			104	4—18	$\frac{1}{2}$ —1 $\frac{1}{2}$	3 в.п.	15	104,500	—	46 $\frac{1}{4}$	—	5	39	10	576		
577	Воздвиженскій	Г-жѣ Мостовенко.	Тоже.	100	12—16	$\frac{1}{2}$ —1	1 в.п.	21	152,400	—	39	—	6	55	12	577		
578	Елизаветинскій			95	$\frac{1}{2}$ —3 $\frac{1}{4}$	$\frac{1}{4}$ —1	2 ст.	10	97,000	—	62	—	6	50	59	578		
579	Трехъ-Святительскій			86	$\frac{1}{4}$ —1 $\frac{1}{2}$	$\frac{1}{4}$ —3 $\frac{1}{4}$	2 ст.	16	151,200	—	41 $\frac{1}{2}$	—	6	78	64	579		
580	Ильинскій	Оренбургской К ^о насл. Щелкова, Первухина и Блохина.	Тоже.	104	3—7	$\frac{1}{4}$ —1	6 в.п.	61	73,200	—	73 $\frac{1}{4}$	—	5	81	66	580		
581	Михайловскій			103	$\frac{1}{2}$ —1 $\frac{1}{2}$	$\frac{1}{4}$ —1 $\frac{1}{4}$	1 в.п.	11	7,500	—	54	—	—	—	42	—	581	
582	Смоленскій			Часовникову.	Часовниковымъ и Зайцевымъ.	99	не изв.	не изв.	7 в.п.	28	96,900	—	69 $\frac{1}{4}$	—	7	26	68	582
583	Ново-Успенскій					100	9	1—1 $\frac{1}{2}$	12 в.п.	40	136,800	—	71	—	10	48	—	583
584	Благовѣщенскій			Зайцеву.	Владѣльцемъ.	102	1—4	$\frac{1}{4}$ —1 $\frac{1}{2}$	4 в.п.	12	26,700	—	67	—	1	89	76	584
585	Александровскій	Зайцевой.	Тоже.	97	12—14	$\frac{1}{2}$ —1 $\frac{1}{2}$	5 в.п.	51	61,500	—	69	—	4	61	—	585		
586	Спасо-Преображенскій	Карачеву.	Тоже.	99	6—10	$\frac{1}{4}$ —1	3 в.п.	51	165,000	—	48	—	8	53	72	586		
587	Тихвинскій			65	3—7	$\frac{3}{4}$ —1	3 в.п.	50	231,300	—	50	—	12	4	48	587		
588	Николае-Святительскій			95	7	$\frac{1}{2}$ —1 $\frac{1}{2}$	1 в.п.	39	126,000	—	83	—	11	41	—	588		
589	Покровскій	Шахуринной.	Кп. Кугушевымъ.	103	не изв.	не изв.	2 в.п.	10	14,400	—	33	—	—	48	72	589		
590	Николае-Богородицкій	Повлевскому-Козелю.	Владѣльцемъ.	104	6—20	1	11 в.п.	139	950,000	—	74	1	36	3	40	590		
591	Троицкій	Г-жѣ Поклевской-Козелю.	Тоже.	14	19	1 $\frac{3}{4}$	10 в.п.	120	280,000	—	74 $\frac{1}{2}$	—	22	58	17	591		

Д о б ы ч а ш л и

Х о в а г о з о л о т а .

№	РАЗРАБОТЫВАВШИЕСЯ ПРИСКИ.	Кому принадлежит.	Къмъ разрабатывается.	Пространство приски въ де-сяткахъ.	Толщина пластовъ въ аршинахъ.		Промывальн. устройствъ.	Задолжалось рабочихъ.	Промыто золоти-сосодержащихъ песковъ.	Содержаніе золота въ 100 пудахъ песку.		Добыто шлиховаго золота.				№
					Торфа.	Золото-содержащаго.				Пудовъ.	Зол.	Дол.	Пуд.	Фун.	Зол.	
592	Казанскій	Захламину.	Владѣльцемъ.	101	2-3	3/4-1	1 ст.	11	85,200	—	62	—	5	61	72	592
593	Козьмо-Демьяновскій			56	2-15	1/4-1 1/2	2 ст.	11	98,200	1	6	—	10	86	12	593
394	Снѣжный			71	3-12	1/2-3/4	2 ст.	12	80,400	1	17 1/2	—	9	85	12	594
595	Еленинскій	Барону Котцъ.	Захламинимъ.	104	10-16	3/4-1 1/4	2 ст.	11	68,400	—	37	—	2	73	66	595
596	Александро-Невскій			104	1-12	1/4-1	15 ст.	80	102,600	1	63	—	17	70	30	596
597	Покровскій			96	1 1/2-20	1/4-1	7 в. ш.	20	176,400	—	32 1/4	—	6	19	26	597
598	Казанскій	О. п. Я. Козицынымъ.	Владѣльцемъ.	103	4-12	1/4-1	17 ст.	175	1,219,050	—	48	1	23	47	48	598
599	Юанно-Златоустовскій			99	1/2-5	1/4-1	20 в. ш.	22	174,000	—	28 1/2	—	5	56	52	599
600	Спасо-Варшавскій			98	2-7	1/4-1 1/2	2 ст.	14	98,550	—	50	—	5	40	—	600
601	Боголюбскій	Корево и О. Козицыну.	Тоже.	101	0	1-1 1/2	11 ст.	47	106,350	—	60	—	6	88	94	601
602	Владимирскій	Насл. Рязанова.	О. Козицынымъ.	99	2-11	1/4-1 1/2	3 ст.	27	220,650	—	48	—	11	44	—	602
603	Успенско-Никольскій	О. Козицыну.	Владѣльцемъ.	103	12-20	1/4-1	17 ст.	140	295,050	—	51	—	16	31	—	603
604	Воскресенскій			97	4-12	1/2-1	3 ст.	30	259,350	—	49	—	13	77	—	604
605	Крестовоздвиженскій			100	не изв.	15 ст.	103	434,400	—	49	—	23	30	82	605	
606	Маринскій	О. Козицыну и Тимофѣеву	Тоже.	81	1-30	1/4-3	30 в. ш.	42	104,400	—	35 1/2	—	4	3	33	606
607	Андреевскій	Прибылеву.	Тоже.	103	1-12	1/2-10	6 ст. 1 шл.	17	120,000	—	78 3/4	—	10	23	72	607
608	Каменно-Павловскій	Жуковскому.	Прибылымъ.	101	1-12	1/2-3	5 ст.	17	117,600	—	86	—	11	3	44	608
609	Пророко-Ильинскій			99	1-10	1/4-2	1 ст.	12	13,200	—	76	—	1	19	42	609
610	Ферапонтьевскій			103	1-10	1/4-2	2 ст.	16	6,000	1	20	—	—	72	—	610
611	Арабарабный	Жураковскому.	Прибылымъ.	92	1/4-5	1/4-1	1 ст.	11	12,000	—	12	—	—	14	24	611
612	Рюриковскій			36	1/2-10	3/4-1 1/2	5 ст.	25	15,600	—	86	—	1	45	—	612
613	Александровскій			103	1/4-3	1/4-1 1/2	6 ст.	31	36,000	1	10	—	4	12	—	613
614	Ново-Николаевскій	Прибылеву.	Владѣльцемъ.	97	1-8	1/2-2 1/2	5 ст.	17	254,400	—	95	—	26	51	—	614
615	Спасскій			96	2-15	1/4-1 1/4	7 ст.	19	286,800	—	91	—	28	28	—	615
616	Александровскій			64	не изв.	4 ст.	16	48,000	—	66 1/2	—	3	38	54	616	
617	Юлиевскій	Прибылеву.	Владѣльцемъ.	103	1-8	1/2-10	2 ст.	29	225,000	1	36 1/2	—	32	43	—	617
618	Елизаветинскій			80	1-6	1/2-1 1/2	6 ст.	24	240,000	1	5	—	26	28	—	618
619	Александровскій			58	1/4-10	1/4-2 1/2	7 ст.	18	275,600	—	95	—	28	30	—	619
620	Иннокентьевскій	Чувильдину.	Тоже.	33	1/4-12	1/2-3	5 ст.	19	180,000	1	3	—	19	45	—	620
621	Успенскій			94	1/4-28	1/2-2 1/2	5 ст.	19	307,200	1	2	—	30	27	—	621
622	Знаменскій			62	1/4-10	1/4-2	3 ст.	18	128,400	1	8	—	14	16	—	622
623	Аннинскій	Чувильдину.	Тоже.	66	3/4	2	1 ст.	11	6,000	—	47 3/4	—	—	29	56	623
624	Николаевскій			101	6	1/2-1 1/2	1 ст.	30	176,400	—	51	—	9	40	40	624
625	Михайловскій			102	1/4-10	1/4-12	8 ст.	63	211,100	1	59	—	35	64	—	625
626	Елизаветинскій	Полякову.	Тоже.	102	3-12	1/2-3	3 ст.	25	56,400	1	48 1/2	—	10	—	—	626
627	Маринскій			103	1/4-25	1/4-3	6 ст.	30	146,400	2	22	—	34	—	—	627
628	Александровскій			103	1-10	1/2-3	2 ст.	20	20,100	1	6	—	2	27	—	628
629	Аннинскій	75	5-18	1/4-1	3 ст.	24	102,000	—	51	—	5	64	72	629		

Д о б ы ч а ш л и х о в а г о з о л о т а .

№	РАЗРАБОТЫВАВШИЕСЯ ПРИСКИ.	Кому принадлежит.	Кѣмъ разрабатывается.	Пространство приски въ де-сяткахъ.	Толщина пластовъ въ аршинахъ.		Промывальн. устройствъ.	Задолжалось рабочихъ.	Промыто золотосодержащихъ песковъ.	Содержаніе золота въ 100 пудахъ песку.		Добыто шлиховаго золота.				№
					Торфа.	Золото-содержащаго.				Пудовъ.	Зол.	Дол.	Пуд.	Фун.	Зол.	
630	Константино-Варшавскій	Полякову.	Владѣльцемъ.	102	1—5	$\frac{1}{4}$ — $\frac{3}{4}$	1 ст.	10	55,800	—	$55\frac{1}{4}$	—	3	34	—	630
631	Николаевскій			92	5—18	$\frac{1}{4}$ —1	2 ст.	13	64,800	—	$57\frac{1}{2}$	—	4	4	36	631
632	Никольскій			96	$\frac{1}{4}$ —6	$\frac{1}{2}$ —2	12 ст.	43	415,200	—	79	—	35	63	—	632
633	Сухой			93	$\frac{1}{2}$ —15	$\frac{1}{2}$ —2	3 ст.	20	34,200	1	29	—	4	62	—	633
634	Петро-Павловскій	Чеканову.	Тоже.	67	8	1	1 ст.	11	58,600	—	42	—	2	70	—	634
635	Сергіевскій			99	2	1	1 ст.	10	63,500	—	36	—	2	48	—	635
636	Крестовоздвиженскій			100	2	1	1 ст.	13	171,800	—	39	—	7	30	—	636
637	Старо-Сергіевскій			96	5—14	$\frac{1}{2}$ — $1\frac{1}{2}$	2 ст.	12	108,000	1	33	—	15	10	—	637
638	Свято-Троицкій	Воронковымъ.	Воронковымъ.	104	0	$\frac{1}{4}$ — $\frac{3}{4}$	1 ст.	10	175,000	—	$33\frac{1}{4}$	—	6	29	6	638
639	Васплевскій			81	старые	отвалы.	2 ваш.	10	81,600	—	68	—	6	2	63	639
640	Христо-Рождественскій			89	0	$1-1\frac{1}{2}$	2 ваш.	12	154,000	—	$74\frac{1}{2}$	—	12	43	66	640
641	Маргаритинскій			99	0	$\frac{1}{4}$ — $\frac{3}{4}$	3 ваш.	20	24,000	—	84	—	2	18	63	641
642	Одигитрие-Смоленскій	Воронкову.	Владѣльцемъ.	100	0	$\frac{1}{2}$ — $1\frac{1}{4}$	2 ваш.	12	114,600	—	$37\frac{1}{4}$	—	4	62	30	642
643	Ивановскій			96	1—15	$\frac{1}{4}$ — $1\frac{3}{4}$	4 ваш.	40	68,400	1	57	—	11	33	—	643
644	Смоленскій			80	1—10	$\frac{1}{4}$ —1	3 ваш.	36	38,400	2	$52\frac{3}{4}$	—	10	19	—	644
645	Казанскій			104	8—15	$\frac{1}{4}$ — $\frac{3}{4}$	4 ваш.	43	122,400	2	50	—	32	22	—	645
646	Сергіевскій	Насл. Рязанова.	Тоже.	97	1—8	$\frac{1}{4}$ —1	6 ваш.	50	68,400	2	14	—	15	30	—	646
647	Дмитріевскій			80	8—15	$\frac{1}{2}$ — $1\frac{1}{2}$	4 ваш.	47	98,400	2	1	—	20	65	—	647
648	Богословскій			104	8—15	$\frac{1}{4}$ — $\frac{3}{4}$	4 ваш.	40	103,200	1	55	—	16	84	—	648
649	Михайловскій			103	1—15	$\frac{1}{4}$ — $\frac{3}{4}$	3 ваш.	32	83,400	1	56	—	13	74	—	649
650	Свято-Троицкій	Михайлову.	Тоже.	32	$\frac{1}{2}$ —3	$\frac{1}{2}$ — $1\frac{1}{2}$	3 ст.	19	456,000	—	$78\frac{1}{2}$	—	38	94	84	650
651	Крестовоздвиженскій			96	1—3	$\frac{1}{2}$ —2	3 ваш.	17	552,000	—	$65\frac{1}{2}$	—	38	89	—	651
652	Михайловскій			99	$\frac{1}{4}$ —1	$\frac{1}{2}$	2 ваш.	12	552,000	—	69	—	39	15	84	652
653	Матренинскій			103	$\frac{1}{2}$ — $2\frac{1}{2}$	$\frac{1}{4}$ —1	2 ваш.	14	162,000	—	73	—	12	86	36	653
654	Архангельскій	Петрову.	Занадворовымъ.	104	не изв.		2 ст.	20	80,000	—	85	—	7	48	—	654
655	Моисѣевскій			100	не изв.		2 ст.	20	50,000	—	62	—	3	36	—	655
656	Серапионовскій			104	$\frac{1}{2}$ —10	$\frac{1}{4}$ —1	7 ст.	50	130,000	1	$35\frac{1}{2}$	—	18	53	—	656
657	Ивановскій			97	не изв.		4 ст.	42	120,000	1	27	—	16	1	—	657
658	Быстрый	Выдрину.	Акулинымъ.	103	не изв.		6 ст.	21	171,200	—	26	—	4	78	24	658
659	Стратоніевскій			79	не изв.		5 ст.	20	188,200	—	23	—	4	68	72	659
660	Свято-Духовскій			92	$\frac{1}{2}$ —7	$\frac{1}{4}$ —1	7 ваш.	56	482,300	—	43	—	22	41	—	660
661	Яковлевскій			103	$\frac{3}{4}$ —8	$\frac{1}{2}$ —1	9 ваш.	68	459,700	—	46	—	23	11	—	661
662	Екатерининскій	Афанасьеву.	Владѣльцемъ.	104	7—10	$\frac{1}{4}$ —1	7 ваш.	64	578,400	—	40	—	25	26	—	662
663	Крестовоздвиженскій			103	$\frac{1}{2}$ —2	$\frac{1}{4}$ —1	10 ваш.	68	402,000	—	36	—	15	79	—	663
664	Селиверстовскій			93	$1-2\frac{1}{2}$	$\frac{1}{4}$ — $\frac{3}{4}$	3 ст.	30	171,600	1	62	—	29	39	24	664
665	Николаевскій			73	$1-2\frac{1}{2}$	$\frac{1}{4}$ — $\frac{3}{4}$	1 ст.	10	14,200	2	4	—	3	2	72	665
666	Каменно-Александровскій	Бакакиной.	Кузнецовымъ.	104	$1\frac{1}{2}$	$\frac{1}{4}$	5 ст.	20	1.650,000	—	7	—	11	90	68	666
667	Веселый			101	2	$1\frac{1}{2}$	5 ст.	15	204,000	—	10	—	2	24	10	667

Д о б ы ч а ш л и

х о в а г о з о л о т а .

№	РАЗРАБОТЫВАВШИЕСЯ ПРИСКИ.	Кому принадлежитъ.	Кѣмъ разрабатывается.	Пространство приска въ де- сятнахъ.	Толщина пластовъ въ аршинахъ.		Промыслн. устройство.	Задолжалось рабочихъ.	Промыто зо- лотосодержа- щихъ песковъ.	Содержаніе золота въ 100 пудахъ песку.		Добыто шлиховаго золота.				№									
					Торфа.	Золото- содер- жащаго.				Пудовъ.	Зол.	Дол.	Пуд.	Фун.	Зол.		Дол.								
																		Зол.	Дол.	Зол.	Дол.				
668	Быстрый	Я. Кузнецову.	Владѣльцемъ.	103	3/4	1	2 ст.	15	48,000	—	58	—	3	2	76	668									
669	Александровскій	В. Кузнецову.	Тоже.	103	не	изв.	3 ст.	14	332,600	—	10	—	3	72	45	669									
670	Велико-Никольскій	Насл. Рязановой и Блохина.	Дрозжиловымъ.	е в 1	д	ѣ	п	і	й	н	е	п	м	ѣ	е	т	с	я.	—	—	—	—	59	—	670
671	Ольгинскій	Дрозжилову.	Владѣльцемъ.	67	не	изв.	5 ст.	13	60,000	1	28	—	8	10	—	671									
672	Степной			104	не	изв.	3 ст.	10	12,000	1	19	—	1	48	—	672									
673	Богоявленскій			95	1/4—3	1/2—2	2 в.ш.	25	50,700	1	43	—	7	42	—	673									
674	Юлиевскій			81	не	изв.	2 ст.	10	44,400	1	10	—	5	16	—	674									
675	Петровскій	Дрозжиловой.	Тоже.	84	1/4—12	1/2—1 1/2	1 в.ш.	10	4,200	1	32	—	—	57	72	675									
676	Язоновъ-кладъ (онъ же Никифо- ровскій)			83	3—6	1/4—1	2 в.ш.	20	76,800	—	90	—	7	60	54	676									
677	Даниловскій			73	6—30	1/2—2	5 в.ш.	36	251,400	—	88	—	24	10	66	677									
678	Екатерининскій	Налимову.	Ломоносовой.	103	18	3/4	2 в.ш.	24	57,600	1	36	—	8	21	18	678									
679	Веселый	Ломоносовой.	Владѣльцемъ.	102	8	3/4	1 в.ш.	10	6,000	—	66 1/2	—	—	41	51	679									
680	Елизаветинскій	Вишневецкой.	Тоже.	90	3—15	3/4—1 1/2	10 в.ш.	83	384,000	—	89	—	37	20	—	680									
681	Неожиданный	Ломоносовой и Ми- хайлову.	Тоже.	52	1	3/4	2 в.ш.	14	15,600	1	40 1/2	—	2	30	63	681									
682	Казанскій	Ломоносовой.	Тоже.	102	5	1	2 в.ш.	20	43,200	1	72	—	8	1	57	682									
683	Ольгинскій	Харитонову.	Тоже.	84	не	изв.	1 1/4	4 ст.	34	54 000	1	3	—	5	76	27	683								
684	Удалой	Насл. Сусловой и К°.	Шварте.	94	1/2—15	1/2—2	3 в.ш.	20	104,500	—	87	—	9	86	42	684									
685	Счастливый			103	2—35	1/2—6	2 в.ш.	18	69,000	1	6	—	7	60	12	685									
686	Владимірскій			100	1/4—6	1/4—3	2 в.ш.	20	115,800	1	3	—	12	43	—	686									
687	Крестовоздвиженскій	Шварте.	Владѣльцемъ.	94	отв	алы.	2 в.ш.	13	25,200	1	58 1/2	—	4	23	—	687									
688	Моисѣевскій			32	отв	алы.	2 в.ш.	17	25,200	1	39 1/4	—	3	67	84	688									
689	Петропавловскій	Новикову.	Жаровымъ.	104	не	изв.	1/4—2	7 ст.	23	174,000	—	87	—	16	54	36	689								
690	Алексѣевскій			104	не	изв.	1/4—2	4 ст.	15	436,600	—	31	—	14	68	—	690								
691	Маринскій			44	4	1	2 ст.	21	485,500	—	27 1/2	—	14	40	—	691									
692	Симеоновскій	Степанову.	Владѣльцемъ.	79	1/2—3	1/4—1	3 в.ш.	20	172,850	—	24	—	4	48	12	692									
693	Николаевскій			77	1/2—1 1/2	1/4—1/2	2 ст.	12	29,400	—	24	—	—	73	52	693									
694	Рождественскій			102	не	изв.	1/4—1 1/2	3 ст.	20	150,350	—	24	—	3	89	36	694								
695	Благовѣщенскій			96	1—4	1/4—1 1/2	3 ст.	10	20,000	—	24	—	—	49	73	695									
696	Ѳеодосіевскій	Колбину и Тихомирову.	Тоже.	100	3—30	1/4—2	3 в.ш.	22	151,000	—	38	—	6	22	83	696									
697	Незнамый	Колбину.	Тоже.	67	7—15	1/2—1	1 ст.	23	57,900	—	22	—	1	37	—	697									
698	Рафаиловскій	Козицыной.	Тоже.	89	1—4	1/4—2 1/2	6 ст.	51	118,200	—	76	—	9	71	49	698									
699	Александровскій	П. и К. Масловымъ.	Тоже.	81	1—17	1	6 ст.	20	101,950	1	5	—	11	22	24	699									
700	Казанскій	П. Маслову.	Тоже.	44	1—7	1/4—1/2	2 ст.	20	41,500	1	—	—	4	31	24	700									
701	Петро-Павловскій			14	3	3/4	2 ст.	10	10,500	—	70	—	—	77	—	701									
702	Маринскій			100	2—14	1/4—1/2	4 ст.	12	208,600	—	30	—	6	85	26	702									
703	Александровскій	Подколзину.	Тоже.	83	5—7	1/4—1/2	4 ст.	16	108,900	—	34	—	3	32	24	703									

Д о б ы ч а ш л и х о в а г о з о л о т а .

№	РАЗРАБОТЫВАВШИЕСЯ ПРИСКИ.	Кому принадлежит.	Къмъ разрабатывается.	Пространство приски въ де-сятинъ.	Толщина пластовъ въ аршинахъ.		Промывальн. устройствъ.	Задолжалось рабочихъ.	Промыто золотосодержащихъ песковъ.	Содержаніе золота въ 100 пудахъ песку.		Добыто шлиховаго золота.				№						
					Торфа.	Золото-содержащаго.				Пудовъ.	Зол.	Дол.	Пуд.	Фун.	Зол.		Дол.					
704	Андреевскій	И. Фанбулову.	Владѣльцемъ.	72	$\frac{1}{4}-\frac{3}{4}$	$\frac{1}{2}-1\frac{1}{2}$	6 ст.	42	402,000	—	$89\frac{1}{2}$	—	39	14	—	704						
705	Александровскій			74	$\frac{1}{4}-1\frac{1}{2}$	$\frac{1}{4}-1\frac{1}{4}$	3 ст.	18	264,000	—	91	—	26	38	—	705						
706	Рапсинскій			58	$\frac{1}{2}-2\frac{1}{2}$	$\frac{1}{2}-2$	4 ст.	25	435,200	—	81	—	38	34	—	706						
707	Маринскій			94	$\frac{1}{2}-\frac{3}{4}$	$1\frac{1}{2}-4$	1 ст. 1 шл.	18	33,600	6	41	—	22	48	—	707						
708	Михаило-Архангельскій			99	$\frac{1}{4}$	$\frac{1}{2}-1\frac{1}{2}$	2 ст. 1 шл.	21	117,000	1	82	—	22	58	—	708						
709	Скорбяще-Богородицкій			104	2-3	$1-1\frac{1}{2}$	1 в. ш.	11	86,400	1	83	—	16	75	60	709						
710	Покровскій			86	$\frac{1}{2}-6$	$\frac{1}{2}-2$	4 в. ш.	29	284,900	1	$23\frac{1}{4}$	—	37	5	50	710						
711	Сергіевскій			Пушкареву.	Тоже.	87	$\frac{1}{4}-3$	$\frac{1}{2}-2$	7 ст. 1 шл.	45	218,000	1	$26\frac{1}{2}$	—	28	95	—	711				
712	Никольскій					31	неизв.	$\frac{1}{2}-1$	2 ст.	12	18,000	1	28	—	2	40	—	712				
713	Нагорно-Власьевскій					101	3	$\frac{3}{4}$	1 в. ш.	11	40,800	1	$40\frac{1}{2}$	—	6	5	—	713				
714	Преображенскій	101	3			$\frac{3}{4}$	3 в. ш.	31	178,800	1	$36\frac{1}{2}$	—	25	71	—	714						
715	Дмитріевскій	102	$2\frac{1}{2}$			$\frac{1}{2}$	5 в. ш.	51	164,400	1	$34\frac{1}{2}$	—	23	29	—	715						
716	Болотный	Н. Фанбулову.	Тоже.			86	$3\frac{1}{2}$	$\frac{3}{4}$	6 в. ш.	61	162,000	1	39	—	23	77	—	716				
717	Успенскій					83	$1\frac{1}{2}$	$\frac{1}{2}$	4 в. ш.	40	232,800	1	$40\frac{1}{2}$	—	34	47	—	717				
718	Николае-Святительскій					102	$3-3\frac{1}{2}$	$\frac{3}{4}-1$	3 в. ш.	31	62,400	1	26	—	8	24	—	718				
719	Боголюбскій					85	3-4	$1-1\frac{1}{2}$	4 в. ш.	41	94,800	1	48	—	14	78	—	719				
720	Александровскій					99	1-6	$\frac{1}{4}-1$	2 в. ш.	20	668,400	—	54	—	38	87	—	720				
721	Васильевскій			Иванову.	Тоже.	104	1-10	$\frac{1}{4}-1\frac{1}{2}$	4 в. ш.	40	514,000	—	70	—	39	12	48	721				
722	Петро-Павловскій					56	1-10	$\frac{1}{4}-1\frac{1}{2}$	3 в. ш.	32	511,500	—	70	—	39	17	—	722				
723	Ивановскій					97	1-8	$\frac{1}{4}-1$	2 в. ш.	42	216,000	—	43	—	10	23	—	723				
724	Троицкій					104	$\frac{1}{4}-5$	$\frac{1}{2}-2$	4 в. ш.	24	163,200	2	24	—	38	33	—	724				
725	Николае-Святительскій					75	$\frac{1}{4}-5$	$\frac{1}{2}-2$	3 ст.	20	150,000	2	32	—	36	52	—	725				
726	Алексадро-Невскій	Важдаеву.	Тоже.			99	6-16	1-2	2 в. ш.	23	49,200	2	6	—	10	56	—	726				
727	Казанскій					100	$\frac{1}{4}-1$	$\frac{1}{2}-1\frac{1}{4}$	4 ст.	23	120,000	3	7	—	38	40	—	727				
728	Трехлоговскій					99	$\frac{1}{4}-1$	$\frac{1}{2}-1\frac{1}{4}$	3 ст.	20	24,000	1	$91\frac{1}{2}$	—	4	85	—	728				
729	Казанскій					Разсомахину и Важдаеву.	Тоже.	95	$\frac{1}{4}-1\frac{1}{2}$	$\frac{1}{4}-2$	2 в. ш.	13	16,800	—	57	—	1	4	—	729		
730	Семеновскій							71	$2\frac{1}{2}-10$	$\frac{1}{4}-1\frac{1}{2}$	5 ст.	30	135,500	—	30	—	4	11	32	730		
731	Васильевскій			Паршиной.	Тоже.			103	10-15	$\frac{1}{2}-1$	2 в. ш.	17	18,000	1	69	—	3	29	37	731		
732	Григорьевскій							72	3-4	$\frac{3}{4}-1$	5 в. ш.	37	820,900	—	44	—	39	63	82	732		
733	Михаило-Андреевскій							Михайлову.	Тоже.	83	$1-2\frac{1}{2}$	$\frac{3}{4}-1\frac{1}{4}$	4 в. ш.	33	667,000	—	48	—	35	18	48	733
734	Никольскій									92	$\frac{1}{2}-1\frac{1}{2}$	$1-1\frac{1}{2}$	5 в. ш.	34	869,500	—	40	—	39	14	66	734
735	Васильевскій									17	$\frac{1}{2}-3\frac{1}{2}$	$\frac{1}{2}-1\frac{1}{2}$	4 ст.	28	310,000	—	24	—	8	12	22	735
736	Табынско-Богородицкій	53	1-10							$\frac{1}{2}-\frac{3}{4}$	3 ст.	42	60,000	—	67	—	4	35	—	736		
737	Семіоновскій	Гра.	Тоже.							87	$\frac{1}{2}-3$	$\frac{1}{2}-1\frac{1}{2}$	3 ст.	29	826,750	—	37	—	33	30	84	737
738	Петро-Павловскій									96	1-5	$\frac{1}{2}-1\frac{1}{2}$	3 ст.	32	490,300	—	36	—	17	62	—	738
739	Святителе-Никольскій					28	$\frac{1}{2}-4$			$\frac{3}{4}-2$	4 ст.	38	323,900	1	9	—	37	—	—	739		
740	Ивановскій					Казымову.	Тоже.			97	1-5	$\frac{1}{4}-1$	4 ст.	15	44,100	—	24	—	1	14	30	740
741	Егорьевскій			101	$\frac{1}{2}-5$					$\frac{1}{4}-1$	2 ст.	24	145,400	—	79	—	12	35	—	741		

Д о б ы ч а ш л и х о в а г о з о л о т а .

№	РАЗРАБОТЫВАВШИЕСЯ ПРИСКИ.	Кому принадлежит.	Къмъ разрабатывается.	Пространство приски въ де-сяткахъ.	Толщина пластовъ въ аршинахъ.		Промывальн. устройствъ.	Задолжалось рабочихъ.	Промыто золотосодержащихъ песковъ.	Содержаніе золота въ 100 пудахъ песку.		Добыто шлиховаго золота.				№
					Торфа.	Золото-содержащаго.				Пудовъ.	Зол.	Дол.	Пуд.	Фун.	Зол.	
742	Петро-Павловскій	Линдъ.	Владѣльцемъ.	35	1—4	1	2 в.аш.	21	97,795	—	31	—	3	22	58	742
743	Ингульскій	Е. Кузнецову.	Тоже.	72	1/4—4	1/4—1 1/2	2 ст.	26	329,800	—	45	—	16	8	66	743
744	Покровскій			94	1/4—2	1/4—1	1 ст.	18	160,100	—	32 1/2	—	5	61	—	744
745	Одигитрѣвскій	Фоминцеву.	Тоже.	104	1/4—8	1/4—1 3/4	4 в.аш.	35	380,400	—	94	—	38	78	42	745
746	Казанскій			74	1/4—21	1/2—2 1/4	4 в.аш.	34	228,000	1	5	—	25	1	54	746
747	Семеновскій	Борисову.	Тоже.	86	1/4—1	1/4—2 1/2	3 в.аш.	25	112,850	—	32	—	3	77	58	747
748	Шелашинскій			104	1—10	1/4—1	2 в.аш.	15	70,700	—	36	—	2	13	31	748
749	Павловскій	Сидоровой.	Тоже.	58	1/4—2 1/2	1/4—3/4	5 в.аш.	41	90,430	—	36	—	3	69	90	749
750	Николаевскій			95	1/4—4	1/4—3/4	3 в.аш.	24	51,580	—	42	—	2	33	54	750
751	Покровскій	Тихомировой и Сотникову.	Тоже.	104	1/4—1	1/2—1 1/2	5 в.аш.	40	114,000	2	26	—	26	94	—	751
752	Маринскій			94	3—30	1/2—1	11 ст.	54	398,900	—	48	—	22	39	6	752
753	Надеждинскій	Купцынову и Сотникову.	Тоже.	99	1/4—1 1/2	1/2—1 1/2	3 ст.	24	132,000	1	73 1/2	—	24	29	—	753
754	Никольскій			65	1/2—2	1—2	7 в.аш.	67	264,000	1	39	—	38	94	24	754
755	Алексѣевскій	Сотниковымъ.	Тоже.	93	1/4—1 1/2	1/4—1 1/2	3 ст.	27	160,800	1	94	—	33	10	—	755
756	Евгеніе-Михайловскій			18	1/4—1 1/2	1/4 1 1/2	3 ст.	29	72,000	—	62	—	4	85	—	756
757	Свято-Духовскій	Сотникову.	Тоже.	98	1 1/2—2	1—2	3 ст.	24	276,000	1	34	—	39	6	—	757
758	Аннинскій			75	1—5	1/2—2	4 ст.	28	320,500	1	19	—	39	84	—	758
759	Ильинскій	Сотниковой.	Тоже.	86	1—5	1/2—2	5 ст.	42	436,800	—	81	—	39	82	—	759
760	Царево-Александровскій			97	1/4	1/2—2	9 ст.	54	624,000	—	58	—	39	27	—	760
761	Спасскій	Виноградову и Кислякову.	Тоже.	91	1/4—1 1/2	1/4—3/4	13 ст.	67	1.316,000	—	16	—	22	5	48	761
762	Покровскій			95	1/4—1 1/2	1/4—3/4	2 ст.	12	230,800	—	9	—	2	18	36	762
763	Барановскій	Кислякову.	Тоже.	104	2 1/2	3/4	1 ст.	10	11,500	—	35	—	—	43	24	763
764	Свято-Духовскій			84	2 1/2	1	2 ст.	21	91,300	—	29	—	2	88	—	764
765	Николаевскій	Петрову.	Тоже.	59	1/2—18	1/2—2	1 ст.	14	23,500	—	25 1/2	—	—	62	72	765
766	Вознесенскій			44	4	1	2 ст.	10	2 800	—	48	—	—	14	—	766
767	Александро-Невскій	Васенину.	Тоже.	82	1/4—1	1/4—3/4	1 ст.	13	60,000	—	10	—	—	59	48	767
768	Первоначальный			51	1—3	1/4—3/4	1 ст.	10	70,800	—	8	—	—	53	46	768
769	Покровскій	Галдиной.	Тоже.	84	3—8	1/2—1	3 ст.	30	132,000	1	—	—	13	77	36	769
770	Ольгинскій			72	1—4	1/2—2	4 ст.	24	96,000	1	36 1/2	—	13	78	—	770
771	Мокрый	Шишковскому.	Тоже.	98	1/4—2	1/4—1	3 ст.	27	12,000	1	30	—	1	62	48	771
772	Казанскій			86	не изв.	1	3 ст.	30	15,600	—	27	—	—	44	18	772
773	Іоанно-Крестительскій	Федорову.	Тоже.	99	18	1 1/2	16 ст.	186	1.471,200	—	87 3/4	3	20	17	—	773
774	Николаевскій			24	2 1/2	1	3 ст.	33	88,000	—	22 3/4	—	2	38	—	774
775	Екатерининскій	Сергѣеву.	Тоже.	79	1/4—2 1/2	3/4—2	3 ст.	30	228,000	—	24	—	5	90	24	775
776	Велико-мученико-Дмитрѣвскій			86	4	1	6 в.аш.	61	8,600	2	—	—	1	82	6	776
777	Спасо-Преображенскій	Майкову.	Тоже.	91	не изв.	1 ст.	1 ст.	15	22,600	—	24	—	—	56	66	777
778	Счастливый			102	2—12	1/2—3/4	24 в.аш.	64	189,400	—	51	—	10	42	60	778

Д о б ы ч а ш л и х о в а г о з о л о т а .

№	РАЗРАБОТЫВАВШИЕСЯ ПРИСКИ.	Кому принадлежит.	Кѣмъ разрабатывается.	Пространство приски въ десятинахъ.	Толщина пластовъ въ аршинахъ.		Промывальн. устройствъ.	Задолжалось рабочихъ.	Промыто золотосодержащихъ песковъ.	Содержаніе золота въ 100 пудахъ песку.		Добыто шлиховаго золота.				№
					Торфа.	Золото-содержащаго.				Пудовъ.	Зол.	Дол.	Пуд.	Фун.	Зол.	
779	Спасскій	Горяеву.	Владѣльцемъ.	94	2—12	1 ¹ / ₄ — ³ / ₄	20 в.ш.	50	122,200	—	41	—	5	47	24	779
780	Вѣринскій	Издеберскому.	Тоже.	103	1 ³ / ₄	1 ¹ / ₂	2 ст.	21	103,000	—	28	—	3	18	—	780
781	Адамовскій	Карнѣеву.	Тоже.	60	1—10	³ / ₄ —1 ¹ / ₂	5 ст.	30	30,000	2	10	—	6	56	84	781
782	Надеждинскій	Елыкову.	Тоже.	100	1 ¹ / ₄	³ / ₄	2 ст.	21	35,300	2	55	—	9	43	45	782
783	Викторовскій	Ивановой.	Тоже.	95	1 ¹ / ₄ —1 ¹ / ₂	1 ¹ / ₄ —1 ¹ / ₂	4 ст.	25	32,000	—	7 ³ / ₄	—	—	26	—	783
784	Ардагано-Васильевскій	Бурдакову.	Тоже.	94	не изв.		3 в.ш.	14	20,200	—	25	—	—	54	—	784
Итого на земл. Оренбургскаго казачьяго войска		—	—	—	—	—	—	8,187	47.437,350	—	72 ¹ / ₂	92	37	5	73	
Итого розсыпнаго золота въ Оренбургской губерніи		—	—	—	—	—	—	16,748	186.034,250	—	37 ¹ / ₂	189	39	38	83	
2. Жильнаго золота.																
Въ Миасской дачѣ.																
785	Царево-Александровская дистанція.	Миасскому золотопромышленному дѣлу В. И. Асташева и К ^о .	Владѣльцемъ.	—	не изв.		1 толч.	показ. при розсыпн. При развѣдкѣ	140,350	10	27 ¹ / ₂	3	30	36	18	785
786	Мудакаевская дистанція			—	—	—	—		2 п. бѣг.	239,800	9	54	5	38	83	—
Итого въ Миасской дачѣ		—	—	—	—	—	—	—	380,150	9	79 ¹ / ₂	9	34	34	66	
На башкирскихъ земляхъ.																
Троицкаго уѣзда.																
787	Балбуковской	Любощинской и К ^о .	В. Базилевскимъ.	—	не изв.		2 п. бѣг.	пок. при розс.	11,550	2	30	—	2	75	64 ¹ / ₂	787
788	Уртазымъ-Горяевскій	Горяеву.	Владѣльцемъ.	—	не изв.		2 п. бѣг.		пок. при розс.	38,500	3	48	—	14	3	81
789	Таналыкскій			жила. 1 ¹ / ₄ —1 ¹ / ₂	2 п. бѣг.	тоже.	12,000	2		35	—	2	92	—	—	—
790	Прискъ въ Тангауровскій вол.			1 ¹ / ₂ —1 ¹ / ₂	1 п. бѣг.	45	55,500	1	15	—	6	62	6	—	—	790
Челябинскаго уѣзда.																
791	Александровскій	Шмурло.	Тржасковскимъ.	10	—	1 ¹ / ₄ —1 ¹ / ₂	2 п. бѣг.	29	70,000	2	74	—	20	20	—	791
Итого на башкирскихъ земл.		—	—	—	—	—	—	74	185,550	2	39 ³ / ₄	1	6	61	55 ¹ / ₂	
Въ Тептярско-Учалинской дачѣ.																
792	Иверскій	Тимофѣеву.	Владѣльцемъ.	—	—	жила. 1—1 ¹ / ₂	2 п. бѣг.	56	196,800	5	59 ¹ / ₂	2	35	12	71	792

Д о б ы ч а ш л и х о в а г о з о л о т а .

№	РАЗРАБОТЫВАВШИЕСЯ ПРИСКИ.	Кому принадлежит.	Кѣмъ разрабатывается.	Пространство приски въ де-сятинахъ.	Толщина пластовъ въ аршинахъ.		Промыслы и устройствъ.	Задолжалось рабочихъ.	Промыто золоти-содержа-щихъ псковъ.	Содержаніе золота въ 100 пудахъ песку.		Добыто шлиховаго золота.				№
					Торфа.	Золото-содержа-щаго.				Пудовъ.	Зол.	Дол.	Пуд.	Фун.	Зол.	
На земляхъ Оренбургскаго казачьяго войска.																
793	Свято-Духовскій	Вѣронадѣдинской К ^о Романовскихъ.	Владѣльцемъ.	103	не изв.		1 п. бѣг.	30	100,400	5	26 ³ / ₄	1	15	20	48	793
794	Михайло-Архангельскій			104	—	—	1 п. бѣг.	50	178,400	2	17	1	2	21	72	794
795	Николаевскій			82	—	звѣла. 1/4—2	1 п. бѣг.	187	225,600	3	87	2	12	26	—	795
796	Спасекій			99	—	1/4—2	4 п. бѣг.	135	177,600	3	68	1	28	70	—	796
797	Екатерининскій 2-й			104	—	1/4—1	1 п. бѣг.	18	8,400	4	51	—	3	93	—	797
798	Воскресенскій	Подвищевымъ.	Тоже.	93	—	1/4—3 ¹ / ₂	6 п. бѣг.	350	744,000	3	91	7	26	3	—	798
799	Михайловскій			104	—	1/4—4	7 п. бѣг.	406	952,000	4	13	10	9	81	—	799
800	Александровскій			91	—	1/4—3 ¹ / ₂	3 п. бѣг.	100	314,000	4	—	3	11	7	—	800
801	Свято-Троицкій			95	—	1/4—1 ¹ / ₂	2 п. бѣг. 6 ст.	292	351,600	4	61 ³ / ₄	4	9	65	—	801
802	Пророко-Моисѣевскій		Ходневымъ.	99	не изв.		1 п. бѣг.	7	11,950	2	14	—	2	63	48	802
803	Митрофановскій	Щелкову.	Ходневымъ.	95	не изв.		1 п. бѣг. 1 ст.	40	18,000	1	78	—	3	38	88	803
804	Александровскій	Насл. Харитонова и К ^о .	Симановымъ.	102	—	1/4—3	4 п. бѣг.	144	262,800	10	63 ¹ / ₂	7	11	54	10	804
805	Преображенскій	Насл. Харитонова.	Владѣльцемъ.	102	—	1/4—6	3 п. бѣг.	65	323,100	4	14	3	19	59	72	805
806	Успенскій	Насл. Блохина.	Симановымъ.	100	—	1/2—1 ¹ / ₄	1 п. бѣг.	35	79,200	5	32	1	4	13	—	806
807	Іоанно-Предтечинскій			88	—	1/2—1		13	6,600	5	33	—	3	65	—	807
808	Преображенскій			Новикову.	Симановымъ.	100		—	1/16—1/4	1 п. бѣг. 7 ст.	40	119,800	—	20	—	2
809	Маріинскій	Симанову.	Владѣльцемъ.	93	—	1/8—1 ¹ / ₄	на пр. № 814.	22	29,900	5	9	—	15	83	72	809
810	Константиновскій			33	—	1/16—1/4	1 п. бѣг.	34	11,850	9	65	—	11	88	78	810
811	Почаевскій	Тарасову и К ^о .	Тоже.	19	—	1/4—3/4	1 п. бѣг.	13	15,600	4	13	—	6	68	42	811
812	Александровскій			82	—	1/2—1 ¹ / ₄	2 п. бѣг.	50	156,300	4	42	1	32	30	—	812
813	Екатеринбургскій			80	—	1/2—1 ¹ / ₂	7 п. бѣг.	164	911,400	3	41	8	5	72	18	813
814	Тихвинскій			Соколову и Корми-лицыну.	Тоже.	79	—	1/8—1/2	3 п. бѣг.	36	153,900	5	67	2	11	32
815	Смоленскій	Мостовенко.	Тоже.	104	—	2—4	2 п. бѣг.	40	662,800	1	1	1	29	79	80	815
816	Николаевскій	Вѣронадѣдинской К ^о Щелкова.	Мостовенко.	102	—	2—4	2 п. бѣг.	20	378,000	—	84 ¹ / ₂	—	34	68	69	816
817	Петро-Павловскій			104	—	2—4	1 п. бѣг.	5	36,000	—	85	—	3	31	12	817
818	Владимірскій			Крашениникову и Мо-стовенко.	Владѣльцемъ.	30	—	1/4—2	толч. 0 8 пест.	12	36,900	1	17 ¹ / ₂	—	4	53
819	Маріинскій	Крашениниковой.	Тоже.	90	—	3/16—1 ¹ / ₂	толч. 0 8 пест.	27	45,000	2	12 ¹ / ₂	—	9	93	5	819
820	Степановскій	Блохину.	Тоже.	35	—	1/2—1 ¹ / ₂	1 п. бѣг.	20	64,500	3	24	—	21	84	60	820
821	Рождественскій	Новикову и К ^о .	Тоже.	101	—	1/2—1 ¹ / ₂	1 п. бѣг.	5	3,000	21	28 ¹ / ₂	—	6	63	—	821
822	Надеждо-Александровскій			62	—	1/2—1 ¹ / ₄	2 п. бѣг.	25	27,000	8	85	—	24	93	15	822
823	Ювеналиевскій	Ракову.	Тоже.	92	—	1/2—2	1 п. бѣг.	10	30,000	5	—	—	15	62	—	823
824	Владиміро-Богородицкій	Казлицыну.	Тоже.	103	не изв.		1 п. бѣг. 3 ст.	22	147,300	—	70	—	11	20	4	824

Д о б ы ч а ш л и х о в а г о з о л о т а .

№	РАЗРАБОТЫВАВШИЕСЯ ПРИСКИ.	Кому принадлежит.	Кѣмъ разрабатывается.	Пространство приски въ де-сяткахъ.	Толщина пластовъ въ аршинахъ.		Промывальн. устройствъ.	Задолжалось рабочихъ.	Промыто золотосодержащихъ песковъ.	Содержаніе золота въ 100 пудахъ песку.		Добыто шлиховаго золота.				№		
					Торфа.	Золото-содержащаго.				Пудовъ.	Зол.	Дол.	Пуд.	Фун.	Зол.		Дол.	
									не изв.									Золото-содержащаго.
825	Казанскій	Казницыну.	Владѣльцемъ.	88	не изв.		1 п. бѣг.	12	15,300	3	62	—	5	78	6	825		
826	Благовѣщенскій	Прибылеву.	Тоже.	99	не изв.		1 п. бѣг.	11	14,400	1	77	—	2	67	—	826		
827	Женево-Антиохійскій	Чеканову.	Тоже.	10	не изв.		1 п. бѣг.	10	4,200	2	64 ^{1/2}	—	1	16	—	827		
828	Анненскій	Рязановымъ.	Воронковымъ. Воронкову.	101	—	жила. 1/4-1 ^{3/4}	3 пары бѣгуновъ на Анненскомъ прискѣ.	30	214,200	3	12 ^{1/2}	1	29	77	9	828		
829	Елизаветинскій.	Насл. Рязанова.		6	—	1/4-1 ^{1/2}		12	3,600	3	92	—	1	46	75	—	829	
830	Рождественскій.	Рязанову и К ^o .		102	—	1/8-1 ^{3/4}		20	34,200	1	76 ^{3/4}	—	6	39	69	—	830	
831	Удачный	Воронкову.		39	—	1/2-2		20	63,000	3	13	—	20	57	3	—	831	
832	Борисо-Глѣбскій			103	—	1/4-1 ^{1/2}		26	43,200	1	25	—	5	63	87	—	832	
833	Иверскій			104	—	3/4-1 ^{1/2}		24	73,500	1	78	—	13	85	75	—	833	
834	Федоровскій.			101	—	3/4-1 ^{3/4}		20	78,000	3	6	—	24	83	84	—	834	
835	Кладѣвскій	Кузнецову.		Владѣльцемъ.	4	—		1/2	2 п. бѣг.	13	13,200	4	—	—	5	34	4	835
836	Петровскій	Яринскому.		Тоже.	91	—		1/8-1/4	1 боч.	13	43,200	2	56	—	11	62	38	836
837	Успенскій	Новикову.	Тоже.	104	—	1/2-3	2 п. бѣг.	110	120,000	6	22 ^{1/2}	1	37	92	78	837		
		Зеленковымъ.		—	отв аль.	химич. зав.		92	315,000	8	45	6	38	—	28			
838	Михайловскій	Федулову.	Новиковымъ.	96	—	1/4-2 ^{1/2}	1 п. бѣг.	6	7,800	3	16	—	2	55	—	838		
839	Николае-Святительскій	Степанову.	Владѣльцемъ.	84	не изв.		2 руч. пест.	10	800	9	—	—	—	72	90	839		
840	Васильевскій			101	не изв.		{ 1 п. бѣг. 3 в ш.	26	42,300	3	3 ^{3/4}	—	13	37	—	840		
841	Николае-Макаровскій.			61	—	жила. 1	1 п. бѣг.	10	4,800	3	2	—	1	59	—	841		
842	Ивановскій			Подползину.	Тоже.	52	не изв.		1 п. бѣг.	10	163,200	—	24	—	4	32	54	842
843	Козьмо-Демьянскій	Фанбуловой.	Тоже.	81	—	3-3 ^{1/2}	{ 2 п. бѣг. 1 вап.	41	150,000	2	46	—	38	82	—	843		
844	Іоанно-Крестительскій	Иванову.	Тоже.	104	не изв.		1 п. бѣг.	11	4,800	1	13	—	—	54	24	844		
845	Николаевскій	Лѣсину.	Тоже.	49	—	жила. 1/4-3/4	1 п. бѣг.	15	27,000	3	63 ^{1/2}	—	10	25	—	845		
846	Казанскій	Подашевской и насл. Блохина.	Ивановымъ.	104	—	1/8-1/2	{ 1 п. бѣг. 1 шл.	18	29,275	1	—	—	3	16	84	846		
847	Спасовскій	Иванову.	Владѣльцемъ.	102	—	1-1 ^{1/2}	2 п. бѣг.	20	87,580	1	3 ^{1/2}	—	9	59	12	847		
848	Ивановскій	Борисову.	Тоже.	104	—	1/4-1	1 п. бѣг.	18	425,540	—	81	—	37	55	29	848		
849	Игрицкій	Сидоровой.	Тоже.	31	—	1/4-1 ^{1/2}	1 п. бѣг.	21	42,600	5	9	—	22	59	24	849		
850	Тихвинскій			102	—	2/4-1/2	{ 1 п. бѣг. 3 ст.	30	94,200	3	28	—	32	28	84	850		
851	Свято-Троицкій.			Малышеву.	Тоже.	98	—	1/8-1	1 п. бѣг.	20	2,200	4	—	—	—	88	60	851
852	Елшанскій			Горяеву.	Тоже.	102	не изв.		{ 1 п. бѣг. 1 шл.	22	72,100	—	50	—	4	40	51	852
	Итого на земл. Оренбургскаго казачьяго войска	—	—	—	—	—	—	3,108	8,772,095	3	48	80	1	60	25			
	Итого жильн: зол. въ Оренб. губ.	—	—	—	—	—	—	3,238	9,534,595	3	75	93	37	53	25 ^{1/2}			
	Итого розсыпнаго и жильнаго золота въ Оренбургской губ.	—	—	—	—	—	—	19,986	195,568,845	—	53 ^{1/2}	283	37	16	12 ^{1/2}			
	Всего на Уральскихъ приски	—	—	—	—	—	—	46,339	515,563,136	—	46	649	30	28	90 ^{1/2}			

Д о б ы ч а ш л и х о в а г о з о л о т а .

№	РАЗРАБОТЫВАВШЕСЯ ПРИСКИ.	Кому принадлежит.	Кѣмъ разрабатывается.	Пространство приски въ кв.	Толщина пластовъ въ аршинахъ.		Промывальн. устройствъ.	Задолжалось рабочихъ.	Промыто золотосодержащихъ песковъ.	Содержаніе золота въ 100 пудахъ песку.		Добыто шлиховаго золота.				№
					Торфа.	Золото-содержащаго.				Пудовъ.	Зол.	Дол.	Пуд.	Фун.	Зол.	
ЗАПАДНОЙ СИБИРИ.																
Томской губерніи.																
1. Розсыпнаго золота.																
а) Мариинскаго округа.																
По системъ р. Барзаса.																
853	Богородскій	Маркова.	Владѣльцемъ.	63	2 1/2	3	1 бут.	35	731,000	—	46 1/2	—	37	2	—	853
854	Кондратьевскій			15	3	2	2 ст.	20	246,000	—	64	—	17	8	—	854
855	Петровскій	Ненашеву.	Тоже.	100	4	2	2 бут.	15	117,700	—	24 3/4	—	3	15	—	855
856	Благонадежный			87	3 1/4	2 1/2	1 боч.	53	1,322,500	—	22 1/2	—	32	1	88	856
857	Воскресенскій	Насл. Домополова.	Тоже.	42	7	3	1 бут.	10	17,000	—	55	—	1	1	—	857
858	Полезный			102	9	2 1/4	1 боч.	36	1,106,500	—	25 1/2	—	30	70	26	858
859	Крестовоздвиженскій	Королевымъ.	Тоже.	27	7	2 1/4	1 боч.	30	192,000	—	18	—	3	71	82	859
860	Благовѣщенскій			99	неизв.	1 1/2	1 бут.	33	242,000	1	3 3/4	—	26	21	24	860
861	Иннокентіевскій	Федулову.	Тоже.	22	неизв.	1 1/2	1 бут.	51	301,000	—	74 1/4	—	24	32	—	861
862	Никольскій			76	3—6	2	2 ст.	25	478,000	—	58	—	30	2	—	862
863	Ивановскій	Маркову.	Тоже.	87	6	1	1 бут.	14	54,000	—	63 1/2	—	3	71	—	863
864	Семеновскій			46	6	2	1 бут.	30	200,000	—	22	—	5	78	24	864
865	Мариинскій	Пушникову.	Тоже.	88	3	3	1 ст.	10	226,000	—	39 3/4	—	6	67	—	865
866	Петровскій			16	3	3	1 ст.	10	56,000	—	45	—	2	71	—	866
867	Успенскій	Федорову.	Тоже.	15	3	3	1 ст.	14	385,750	—	41 1/2	—	17	21	34	867
868	Московскій			26	3	3	1 бут.	20	712,250	—	45	—	34	93	—	868
По системъ р. Кельбеса.																
869	Владиміровскій	Аксельрудъ.	Тоже.	103	3 1/2	2 1/2	1 бут.	15	189,000	—	33	—	6	90	48	869
870	Агниевскій			4	3	3	1 ст.	10	31,000	—	45	—	1	54	—	870
871	Петро-Павловскій	Федорову.	Тоже.	96	6	3	2 бут.	35	540,900	—	31 1/4	—	18	25	12	871
872	Александро-Невскій			104	5	3	1 бут.	20	600,000	—	31	—	20	12	—	872
873	Калифорнскій	Васильевой.	Тоже.	31	5	1 1/2	1 бут.	15	464,850	—	16 1/4	—	8	17	33	873
По системъ р. Китата.																
874	Семеновскій	Серебрянникову.	Тоже.	40	2	2	1 бут.	12	19,800	—	21	—	—	44	18	874
875	Пророко-Ильинскій			39	4	2	1 бут.	10	104,000	—	27 1/2	—	3	9	—	875
876	Георгиевскій	Долгополову.	Тоже.	20	4	1 1/2	1 бут.	15	327,296	—	23	—	8	13	5	876
877	Спасскій			27	3 1/2	3	1 ст.	10	86,000	—	43 1/4	—	4	4	—	877
878	Дмитріевскій	Ненашеву.	Тоже.	40	3	2	3 бут.	17	410,000	—	54 1/2	—	24	30	48	878
879	Троицкій			104	2	1 1/2	3 бут.	20	200,000	—	14	—	3	—	—	879

Д о б ы ч а ш л и х о в а г о з о л о т а .																
№	РАЗРАБОТЫВАВШИЕСЯ ПРИСКИ.	Кому принадлежит.	Къмъ разрабатывается.	Пространство приски въ де.	Толщина пластовъ въ аршинахъ.		Промывальн. устройствъ.	Заложило рабочихъ.	Промыто золотосодержащихъ песковъ.	Содержаніе золота въ 100 пудахъ песку.		Добыто шлиховаго золота.				№
					Торфа.	Золото-содержащаго.				Пудовъ.	Зол.	Дол.	Пуд.	Фун.	Зол.	
По системъ р. Тисуля.																
880	Вавиловскій	Ермолаевой.	Плотниковымъ.	88	4	1 ³ / ₄	2 бут.	15	66,000	—	17	—	1	19	82	880
881	Аполоновскій	Буткевичъ.	Владѣльцемъ.	98	3	2	2 бут.	20	480,000	—	45	—	23	31	—	881
882	Яковлевскій	Новалихина.	Тоже.	104	2	2	2 бут.	12	385,200	—	21 ¹ / ₂	—	9	—	—	882
По системъ р. Бирикуля.																
883	Казанскій	Еселевичу.	Тоже.	10	2 ¹ / ₂	3	1 бут.	20	330,000	—	75 ¹ / ₂	—	25	87	—	883
884	Первая Бирикульская площадь	Насл. Поповыхъ и К ^о .	Еселевичемъ.	148	2 ¹ / ₂	1	1 бут.	10	9,600	—	22	—	—	23	72	884
885	Вѣринскій	Гуркевичу,	Владѣльцемъ.	8	1 ¹ / ₂	2 ¹ / ₂	1 бут.	26	250,000	—	85	—	23	6	—	885
886	Вторая Бирикульская площадь	К ^о Насл. Поповыхъ.	Васильевымъ.	158	5	4	2 бут.	15	245,000	—	37	—	9	87	—	886
887	Третья Бирикульская площадь		Поповой.	89	2	2	2 бут.	14	120,600	—	17 ³ / ₄	—	2	31	—	887
888	Четвертая Бирикульская площадь		Поповой.	133	2	1 ³ / ₄	2 бут.	14	56,300	—	28 ¹ / ₂	—	1	71	—	888
889	Александровскій		Васильевой.	33	3	2 ¹ / ₄	2 бут.	14	217,000	—	34	—	7	94	—	889
По притокамъ р. Кш.																
890	Прокопьевскій	Гурьевича.	Тоже.	7	2 ¹ / ₂	2	2 бут.	15	218,000	—	80 ³ / ₄	—	19	8	12	890
891	Казанскій	Поповой.	Тоже.	89	5	2	1 бут.	15	106,700	—	20	—	2	28	—	891
892	Московскій	Сорокиной.	Буткевичъ.	80	6	3	1 бут.	10	26,000	—	15 ¹ / ₂	—	—	42	—	892
893	Пророко-Ильинскій	Гурьевичу.	Владѣльцемъ.	11	7	4	1 бут.	14	180,000	—	54 ¹ / ₂	—	10	61	—	893
894	Петровскій	Жилъ и Плотникову.	Тоже.	104	2 ¹ / ₂	1 ¹ / ₂	2 бут.	20	362,300	—	22	—	8	64	57	894
895	Елизаветинскій	Еселевичу.	Тоже.	57	2 ¹ / ₂	2 ¹ / ₂	1 бут.	12	66,000	—	31 ³ / ₄	—	2	26	12	895
896	Воскресенскій	Миллеру и Мозесъ.	Буткевичемъ.	202	2 ¹ / ₂	2	1 бут.	50	885,750	—	22 ¹ / ₄	—	22	43	52	896
897	Кедровскій	Мозесъ.	Миллеръ и Буткевичемъ.	38	1	5	1 бут.	10	63,000	—	14 ¹ / ₂	—	1	—	—	897
По системъ р. Тулулюль.																
898	Нижне-Тулулюльскій	К ^о Насл. Поповыхъ.	Буткевичемъ.	104	3	2	2 бут.	40	1.262,000	—	18 ¹ / ₄	—	24	88	48	898
899	Преображенскій	Вавилову.	Владѣльцемъ.	10	3	2	1 бут.	20	567,000	—	18 ¹ / ₄	—	11	43	72	899
900	Петропавловскій	Буткевичу.	Тоже.	104	2 ¹ / ₂	1 ¹ / ₂	3 бут.	24	130,000	—	30	—	4	24	—	900
901	Петровскій	К ^о Насл. Поповыхъ.	Буткевичемъ.	104	2 ¹ / ₂	2	2 бут.	50	2.070,000	—	13	—	30	48	—	101
902	Марковскій	Буткевичу.	Владѣльцемъ.	20	3	3	2 бут.	20	336,000	—	27	—	9	86	—	902
903	Никольскій	Пушникову.	Тоже.	104	5	2	1 бут.	40	1.571,400	—	22	—	37	13	56	903
904	Благонадежный	К ^о Насл. Поповыхъ.	Буткевичемъ.	90	2 ¹ / ₂	2	1 бут.	25	380,000	—	12 ³ / ₄	—	5	24	—	904
905	Пророко-Ильинскій	Еселевичу.	Владѣльцемъ.	74	1	1 ¹ / ₂	1 бут.	20	200,000	—	30 ¹ / ₄	—	6	59	—	905
По системъ р. Кійскаго Шалтыря.																
906	Софiевскій	К ^о Мясниковыхъ, Олларовскаго и Хотовой.	Федуловымъ.	104	4	1 ¹ / ₂	1 бут.	25	480,000	—	21 ¹ / ₄	—	11	7	72	906
907	Ольгинскій	Ермолаеву.	Иванцкимъ.	100	4 ¹ / ₂	3	1 чаш.	15	332,800	—	13 ³ / ₄	—	4	93	87	907
По системъ р. Талановой.																
908	Анисимовскій	Минскому.	Владѣльцемъ.	18	2	2 ¹ / ₂	2 бут.	20	98,000	—	63 ¹ / ₄	—	7	16	—	908

Д О Б Ы Ч А Ш Л И

Х О В А Г О З О Л О Т А .

№	РАЗРАБОТЫВАВШИЕСЯ ПРИСКИ.	Кому принадлежит.	Кѣмъ разрабатывается.	Пространство приска въ де-сятинныхъ частяхъ.	Толщина пластовъ въ аршинахъ.		Промывальн. устройствъ.	Задолжалось рабочихъ.	Промыто золотосодержащихъ песковъ.	Содержаніе золота въ 100 пудахъ песку.		Добыто шлиховаго золота.				№	
					Торфа.	Золото-содержащаго.				Пудовъ.	Зол.	Дол.	Пуд.	Фун.	Зол.		Дол.
909	Нижне-Талановскій	К ^о насл. Поповыхъ и Жилль.	Бейлинымъ.	98	2	3	2 бут.	12	63,450	—	28	—	1	89	52	909	
910	Подаренный	Минскому.	Владѣльцемъ.	88	2 ^{1/2}	1 ^{1/2}	3 бут.	30	387,000	—	58	—	24	32	—	910	
911	Семеновскій	Ложникову.	Тоже.	88	2	2	6 бут.	25	735,450	—	29	—	22	48	—	911	
912	Казанскій	Бейлину.	Тоже.	104	2	2 ^{1/2}	3 бут.	20	180,900	—	42 ^{1/4}	—	8	29	57	912	
Въ вершинахъ р. Кш.																	
913	Игнатъевскій	Рязанову.	К ^о Иваницкаго, Жилль и Потапова.	91	2	2	{ 1 бут. 1 ван.	10	58,200	—	31 ^{3/4}	—	2	—	—	913	
914	Черносвитовскій	Буткевичу.	Владѣльцемъ.	78	9	3	2 бут.	15	240,000	—	74 ^{1/2}	—	19	33	—	914	
915	Алефтиновскій	Загѣву.	Жилль.	47	4	3	1 бут.	10	38,000	—	17 ^{1/2}	—	—	78	—	915	
916	Ивановскій	Буткевичу.	Владѣльцемъ.	16	4	3	1 бут.	12	140,000	—	69	—	9	36	—	916	
917	Иверскій			162	2	3	1 бут.	12	140,000	—	82	—	32	79	—	917	
918	Аннинскій			28	5	2 ^{1/2}	4 бут.	20	370,000	—	82	—	32	79	—	918	
919	Феодосіевскій			101	3	2	3 бут.	12	220,000	—	74	—	17	68	—	919	
919	Феодосіевскій			101	2 ^{1/2}	2 ^{1/2}	4 бут.	20	375,000	—	60 ^{1/2}	—	24	55	—	919	
По системъ р. Кундустюла.																	
920	Кундустюльскій	Буткевичу.	Владѣльцемъ.	104	3	2	2 бут.	15	372,000	—	50 ^{1/2}	—	20	32	—	920	
921	Неразгаданный	Лейбину.	Тоже.	38	1/2	2	1 бут.	10	12,000	—	18 ^{1/2}	—	—	23	—	921	
922	Надеждинскій	К ^о Флягинныхъ.	Ильиной.	41	2	1 ^{1/2}	1 бут.	11	223,000	—	21	—	5	10	—	922	
923	Семеновскій	Ильину.	Владѣльцемъ.	104	5	2	1 бут.	10	80,000	—	39 ^{3/4}	—	3	44	48	923	
924	Преображенскій	К ^о насл. Поповыхъ и Жилль.	Ильинымъ.	104	3	2	1 бут.	20	213,000	—	26 ^{1/2}	—	6	3	—	924	
925	Тимофѣевскій	Миллеръ.	Владѣльцемъ.	50	6	3	1 ст.	10	25,000	—	54 ^{1/2}	—	1	45	—	925	
926	Воскресенскій	К ^о Рязановыхъ, Казапевыхъ и Расторгуевой.	Буткевичемъ.	104	6	3	3 бут.	50	1,571,000	—	20	—	34	—	—	926	
927	Отдѣльный участокъ Воскресенскаго приска			34	4	3	1 чаш.	40	1,516,000	—	23 ^{1/4}	—	38	—	—	—	927
928	Козьмо-Воздвиженскій			18	12	2 ^{1/2}	2 бут.	10	54,000	—	88	—	5	14	—	—	928
929	Петропавловскій	К ^о насл. Поповыхъ и Идыксонъ.	Фуксманомъ.	90	3	2	1 бут.	20	116,200	—	20 ^{1/2}	—	3	19	—	929	
930	Нижне-Воскресенскій	Буткевичу.	Владѣльцемъ.	102	1 ^{1/2}	2	1 бут.	20	370,000	—	67 ^{1/2}	—	27	5	—	930	
По системъ р. Кундата.																	
931	Наталіевскій	Никифорову.	Владѣльцемъ.	104	4	2	2 шл.	15	92,400	—	11	—	1	10	—	931	
932	Ольгинскій	Федорову.	Тоже.	39	1 ^{1/2}	1 ^{1/2}	3 бут.	15	140,000	—	2	—	3	4	—	932	
933	Елизаветинскій			33	3	1 ^{1/2}	2 бут.	12	30,000	—	70 ^{1/2}	—	1	93	—	—	933
934	Варваринскій			48	7	3	2 боч.	120	2,176,000	—	24 ^{1/2}	1	17	16	—	—	934
935	Софійскій	Валгусову.	Тоже.	2	2 ^{1/2}	2 ^{1/2}	2 бут.	12	55,000	—	39 ^{1/4}	—	2	33	94	935	
936	Стефановскій	Колчиной.	Тоже.	108	9	3	1 боч.	60	1,726,000	—	22 ^{1/2}	1	1	90	—	936	
937	Ново-Покровскій	К ^о Рязановыхъ.	Валгусовымъ.	99	6	3	1 боч.	60	880,000	—	27 ^{3/4}	—	26	49	—	937	

Д о б ы ч а ш л и

Х о в а г о з о л о т а.

№	РАЗРАБОТЫВАВШИЕСЯ ПРИСКИ.	Кому принадлежит.	Кѣмъ разрабатывается.	Пространство приска въ де-сятинахъ.	Толщина пластовъ въ аршинахъ.		Промывальн. устройствъ.	Задолжалось рабочихъ.	Промыто золо-тосодержа-щихъ песковъ.	Содержаніе золота въ 100 пудахъ песку.		Добыто шлиховаго золота.				№			
					Торфа.	Золото-содер-жащаго.				Пудовъ.	Зол.	Дол.	Пуд.	Фуп.	Зол.		Дол.		
938	Спасо-Преображенскій	Миллеръ.	Владѣльцемъ.	59	3	3	1 бут.	10	124,100	1	$\frac{1}{2}$	—	13	—	—	938			
939	Ново-Никольскій	К ^о Рязановыхъ.	Попрядухинымъ.	69	3	3	1 бут.	10	48,500	—	8	—	—	40	—	939			
940	Богородице-Тихвинскій	Шитиковымъ.	Владѣльцемъ.	11	4	$1\frac{1}{2}$	1 бут.	12	289,000	—	$28\frac{1}{2}$	—	8	93	—	940			
941	Крестовоздвиженскій			41	$\frac{3}{4}$	$1\frac{1}{2}$	1 бут.	10	25,000	—	60	—	1	64	—	—	941		
942	Больно-Никольскій	К ^о Рязановыхъ.	Ярославцевымъ.	104	7	2	4 бут.	20	376,500	—	$21\frac{1}{4}$	—	9	6	48	942			
943	Сороко-Святскій	Ильину.	Владѣльцемъ.	67	2	2	2 бут.	15	87,000	—	$40\frac{1}{2}$	—	3	80	—	943			
944	Стефано-Тихвинскій			106	2	2	2 бут.	20	247,000	—	52	—	13	87	36	944			
945	Случайный			63	2	3	2 бут.	12	220,000	—	$32\frac{1}{4}$	—	7	68	—	945			
946	Земфировский	Чеховичу.	Тоже.	21	3	3	1 бут.	10	120,000	—	27	—	4	7	48	946			
947	Отрадный	Кайдалову.	Валгусовымъ.	52	3	$1\frac{1}{2}$	1 бут.	10	49,000	—	$9\frac{1}{2}$	—	—	49	—	947			
948	Александровскій	Буткевичу.	Тоже.	62	3	3	1 бут.	16	150,000	—	49	—	8	—	—	948			
По системъ р. Кожуха.																			
949	Троицкій	Гурьевичу.	Владѣльцемъ.	101	2	2	2 бут.	13	806,000	—	40	—	35	7	—	949			
950	Федотовскій	Авксентьеву.	Тоже.	104	2	3	2 бут.	10	33,900	—	24	—	—	84	72	950			
951	Борисовскій	Торговому дому Лож-никовъ и Быховской.	Тоже.	82	3	2	3 бут.	22	295,500	—	$46\frac{3}{4}$	—	15	—	—	951			
952	Переяславскій	Карелину.	Тоже.	93	$2\frac{1}{2}$	$1\frac{1}{2}$	$\begin{cases} 3 \text{ бут.} \\ 3 \text{ в.ш.} \end{cases}$	13	135,000	—	73	—	10	60	—	952			
953	Крестовоздвиженскій	Матонину.	Тоже.	103	4	$1\frac{1}{2}$	1 бут.	15	301,500	—	$15\frac{1}{2}$	—	5	—	—	953			
954	Петровский	Шешуковой.	Тоже.	70	$2\frac{1}{4}$	$2\frac{1}{2}$	1 боч.	80	2.310,000	—	14	—	35	29	—	954			
955	Маріе-Магдалининскій			39	$2\frac{1}{2}$	$2\frac{1}{2}$	1 боч.	80	2.095,000	—	14	—	31	50	—	955			
956	Царево-Маріинскій	Шимолиной и Плот-никову.	Плотниковымъ.	104	3	$1\frac{1}{4}$	1 бут.	10	59,000	—	$20\frac{1}{2}$	—	1	54	—	956			
957	Спасскій	Иванову и Мокроусову.	Владѣльцемъ.	92	3	$2\frac{1}{2}$	1 боч.	60	1.523,500	—	$15\frac{1}{4}$	—	25	30	—	957			
958	Перво-Гавриловскій	Миллеръ.	Тоже.	104	$1\frac{1}{2}$	$1\frac{1}{2}$	1 бут.	12	43,000	—	$50\frac{1}{2}$	—	2	35	—	958			
959	Чирковский	Иваницкаго и Верх-ратской.	Тоже.	158	2	$1\frac{1}{2}$	4 бут.	13	338,000	—	$28\frac{1}{2}$	—	10	40	48	959			
960	Лидинскій	Верхратской.	Тоже.	98	5	$1\frac{1}{2}$	2 бут.	12	107,500	—	$69\frac{1}{2}$	—	8	8	72	960			
961	Ильинскій	Маркову.	Тоже.	102	3	2	1 бут.	35	530,000	—	$62\frac{1}{2}$	—	36	15	—	961			
962	Анастасіевскій	Полюгову.	Тоже.	29	3	2	1 бут.	11	50,000	—	$21\frac{1}{4}$	—	1	15	—	962			
963	Гавриловскій	Карелину.	Тоже.	104	3	2	2 бут.	15	237,000	—	$55\frac{1}{2}$	—	14	18	24	963			
964	Всѣми-топтаннй	Ложникову.	Тоже.	29	4	$2\frac{1}{2}$	2 бут.	16	147,900	—	$37\frac{1}{2}$	—	6	—	—	964			
965	Константиновскій	Ильичу.	Тоже.	54	2	2	1 бут.	10	77,500	—	$33\frac{1}{2}$	—	2	79	48	965			
966	Бурлевскій	К ^о насл. Поповыхъ и Полѣнову.	Полѣновымъ.	157	4	$1\frac{1}{2}$	2 бут.	12	170,000	—	$24\frac{1}{2}$	—	4	48	—	966			
967	Николаевскій	Коровякову.	Владѣльцемъ.	29	1	$\frac{3}{4}$	1 бут.	10	41,300	—	$15\frac{3}{4}$	—	—	68	—	967			
968	Николае-Иннокентьевскій	Батурину.	Климовой.	41	$\frac{3}{4}$	$\frac{3}{4}$	1 бут.	10	144,100	—	$13\frac{3}{4}$	—	2	12	68	968			
Итого въ Маріинскомъ округѣ.								—	—	—	—	2,490	44.396,596	—	30	36	21	25	51

Д о б ы ч а ш л и х о в а г о з о л о т а .

№	РАЗРАБОТЫВАВШИЕСЯ ПРИСКИ.	Кому принадлежит.	Кѣмъ разрабатывается.	Пространство приски въ де-сятинѣхъ.	Толщина пластовъ въ аршинахъ.		Промывальн. устройствъ.	Задолжалось рабочихъ.	Промыто золоти-сосодержащихъ песковъ.	Содержаніе золота въ 100 пудахъ песку.		Добыто шлиховаго золота.				№		
					Торфа.	Золото-содержащаго.				Пудовъ.	Зол.	Дол.	Пуд.	Фун.	Зол.		Дол.	
б) Алтайскаго округа, част-ныхъ присковъ.																		
По системъ р. Нижн. Терси.																		
969	Ольгинскій	Смирновой и насл.	Администраціей Бу-льчевой.	73	4	1 ¹ / ₄	1 бут.	12	254,000	—	24	—	6	74	—	969		
970	Благовѣщенскій	Некрасовой.	Некрасовымъ.	64	6	3	2 бут.	10	118,200	—	17	—	2	18	45	970		
971	Александровскій	Комягину.		7	6	3	2 бут.	20	331,000	—	22 ¹ / ₂	—	8	14	—	971		
По системъ р. Средн. Терси.																		
972	Митрофаніе-Воронежскій	Попова и К ^о .	Владѣльцемъ.	88	3 ¹ / ₂	3	1 боч.	15	536,500	—	32	—	18	55	79	972		
973	Спасо-Преображенскій			55	стар.	отв.	1 бут.	35	340,000	—	27 ³ / ₄	—	10	22	66	973		
974	Степано-Александровскій			Некрасову.	46	3	2	неизв.	20	159,400	—	64	—	11	8	—	974	
975	Петро-Павловскій			Кайданову.	75	1 ¹ / ₂	1	2 бут.	10	76,000	—	20 ¹ / ₂	—	1	66	—	975	
976	Прокофьевскій			Графу Адлербергу.	82	3	2 ¹ / ₂	3 бут.	20	657,000	—	16	—	11	14	—	976	
977	Троицкій			Ненашеву.	89	1 ¹ / ₂	1 ¹ / ₂	2 бут.	25	114,000	—	12 ¹ / ₂	—	1	54	72	977	
978	Воскресенскій			Графу Адлербергу.	102	2	2	1 бут.	20	21,480	—	36	—	—	82	70	978	
По системъ р. Бельсы.																		
979	Бельсинскій	Лутковскому.	Сидоровой.	176	3	1 ¹ / ₂	2 бут.	10	23,900	—	50 ³ / ₄	—	1	30	63	979		
980	Прокофьевскій	Попову.	Тоже.	40	1 ³ / ₄	1 ¹ / ₂	1 бут.	10	85,000	—	19 ¹ / ₄	—	1	76	—	980		
По системъ р. Тайдона.																		
981	Федоровскій	Ложникову.	Чернядовой.	25	4 ¹ / ₂	2 ¹ / ₂	1 бут.	12	243,000	—	49	—	7	60	—	981		
982	Ольгинскій	Сидоровой.	Владѣльцемъ.	54	2	1 ¹ / ₂	1 бут.	12	29,000	—	20	—	—	60	17	982		
983	Александро-Невскій	Ротту.	Сидоровой.	57	3	2	1 бут.	12	117,340	—	18	—	2	50	36	983		
984	Александровскій	Валгусову.	Владѣльцемъ.	81	2 ¹ / ₄	1 ¹ / ₂	2 бут.	40	744,000	—	30 ¹ / ₂	—	24	53	—	984		
985	Викторовскій			54	1 ¹ / ₂	1 ¹ / ₂	2 бут.	10	26,000	—	23	—	—	62	—	985		
986	Даниловскій			Некрасову.	Бочаровой.	95	2 ¹ / ₄	3 ¹ / ₄	2 бут.	12	108,000	—	37	—	4	33	—	986
987	Царево-Александровскій	Полюгову.	Владѣльцемъ.	3	2 ¹ / ₂	3	2 бут.	12	70,000	—	29	—	2	20	—	987		
По системъ р. Усы.																		
988	Ивановскій	Иваницкому.	К ^о Жилъ и Потаповъ.	114	3	3	1 боч.	76	3,829,500	—	16	1	27	7	—	988		
989	Георгиевскій			75	5 ¹ / ₂	3 ¹ / ₂	1 боч.	42	2,169,600	—	32	1	35	31	—	989		
990	Гавриловскій			Авксентьеву.	Владѣльцемъ.	77	5	4	1 чаш.	30	1,167,300	—	23 ¹ / ₂	—	30	5	—	990
991	Александровскій			Данилову.	Тоже.	87	2 ¹ / ₂	1 ¹ / ₂	2 бут.	25	425,000	—	23	—	10	59	64	991
992	Успенскій			Княгини Горчаковой.	Иваницкимъ.	42	8	5	1 бут.	13	515,000	—	16 ¹ / ₄	—	9	7	—	992
993	Ильинскій			Графу Адлербергу.	Давидовичемъ.	29	4 ¹ / ₂	2 ¹ / ₂	2 бут.	15	166,100	—	16 ³ / ₄	—	3	—	48	993
994	Покровскій			Соболеву.	Даниловымъ.	61	3	2	2 бут.	30	300,900	—	13 ³ / ₄	—	4	46	27	994

Д о б ы ч а ш л и х о в а г о з о л о т а .

№	РАЗРАБОТЫВАВШЕСЯ ПРИСКИ.	Кому принадлежит.	Къмъ разрабатывается.	Пространство приски въ де-сяткахъ.	Толщина пластовъ въ аршинахъ.		Промывальн. устройствъ.	Задолжалось рабочнхъ.	Промыто золоти-содержащихъ песковъ.	Содержаніе золота въ 100 пудахъ песку.		Добыто шлиховаго золота.				№
					Торфа.	Золото-содержащаго.				Пудовъ.	Зол.	Дол.	Пуд.	Фув.	Зол.	
По системъ р. АБАКАНА.																
995	Петро-Павловскій	Кузнецовой.	Должниковымъ.	114	3	3	1 боч.	60	2.885,000	—	24	1	35	—	—	995
996	Митрофановскій		Владѣльцемъ.	57	9	4 ¹ / ₂	1 боч.	124	2.490,000	—	37 ¹ / ₂	2	21	76	—	996
997	Пророко-Ильинскій	Кузнецовымъ.	Тоже.	112	16 ¹ / ₂	5 ¹ / ₄	2 боч.	209	5.280,000	—	61 ¹ / ₂	8	33	56	—	997
998	Троицкій			58	7	4 ¹ / ₄	1 боч.	123	4.000,000	—	29 ¹ / ₂	3	8	76	—	998
По системъ р. МРАССЫ.																
999	Аннинскій	Насл. гр. Баранова и К ^о .	Даниловымъ и Кобычевымъ.	294	2 ¹ / ₂	2 ¹ / ₂	{ 2 боч. 6 бут.	315	12.359,000	—	22 ¹ / ₄	7	19	24	48	999
1000	Случайный	Данилову и Кобычеву.	Владѣльцемъ.	144	6	3	1 боч.	55	1.925,500	—	72 ¹ / ₄	3	31	17	—	1000
1001	Екатерининскій		Насл. кн. Голицына.	Асташевымъ.	143	4	2 ¹ / ₂	1 боч.	57	1.412,200	—	3	1	9	67	—
1002	Викторьевскій	Алтайскаго золотопро-мышленн. дѣла В. И. Асташева и К ^о .	Владѣльцемъ.	неизв.	2	2	2 чаш.	76	2.596,000	—	29	2	2	20	48	1002
1003	Ортонскій			неизв.	5 ¹ / ₄	1 ³ / ₄	1 боч.	80	2.502,800	—	56	3	32	88	86	1003
1004	Тиховскій			неизв.	3	1 ¹ / ₂	1 боч.	54	2.154,000	—	25	1	17	82	24	1004
1005	Плоскій			неизв.	5	1 ¹ / ₂	1 боч.	68	1.725,000	—	27	1	10	90	—	1005
1006	При развѣдкѣ вершинъ Мрассы.			неизв.	—	—	1 бут	10	18,800	—	16	—	—	31	72	1006
1007	Александровскій			Алт. зол. дѣла В. И. Асташева и К ^о .	Тоже.	213	4 ¹ / ₂	2 ¹ / ₄	2 чаш.	72	2.783,000	—	42	3	10	8
1008	По р. Чунтукъ (Солдатовой)	неизв.	3			1 ³ / ₄	1 боч.	33	618,000	1	12	1	32	38	—	1008
1009	По р. Тараламу	неизв.	3 ¹ / ₄			2 ¹ / ₂	1 боч.	40	771,500	—	61	—	26	58	61	1009
1010	По р. Ляпиновкѣ	неизв.	3 ¹ / ₄			2 ³ / ₄	1 чаш.	41	1.055,000	—	53 ¹ / ₂	1	21	30	—	1010
1011	По р. Кочурѣ	неизв.	4			3 ¹ / ₄	бут.	97	448,200	—	86	1	1	86	2	1011
1012	По р. Гановой	неизв.	2			3 ¹ / ₄	бут.	47	207,100	—	45	—	10	20	—	1012
1013	По р. Тазу	неизв.	3 ³ / ₄			1 ¹ / ₂	1 боч.	57	493,000	—	47	—	25	13	48	1013
1014	По р. Базасу	неизв.	При развѣдкѣ.			10	7,750	—	14	—	11	20	1014			
По системъ р. ЛЕБЕДЬ.																
1015	Царево-Александровскій	Южно-Алтайскаго зо-лотопром. дѣла П. Д. Мальцева и К ^о .	Тоже.	неизв.	3	1 ¹ / ₂	1 боч.	60	1.904,000	—	31 ³ / ₄	1	25	33	—	1015
1016	Сюэнскій			неизв.	3	1	3 бут.	60	748,350	—	43 ¹ / ₂	—	33	75	88	1016
1017	По р. Азарту			неизв.	3	1	3 бут.	69	278,510	—	69	—	20	64	40	1017
1018	Андабинскій			неизв.	6	1 ¹ / ₂	1 боч.	160	3.320,100	—	85 ¹ / ₂	7	29	35	—	1018
По системъ р. БАЛЫКСЫ.																
1019	Веселовскій	Южно-Алт. зол. дѣла П. Д. Мальцева и К ^о .	Тоже.	неизв.	9	2	1 боч.	60	901,500	—	31 ¹ / ₂	—	30	81	39	1019
1020	Кедровскій			неизв.	5	3	1 боч.	100	2.701,500	—	46 ¹ / ₂	3	16	61	48	1020
1021	Больше-Камзасскій			неизв.	6	2	1 боч.	60	2.999,400	—	43 ³ / ₄	3	20	19	—	1021
1022	Магызинскій			неизв.	3	2	1 боч.	100	5.376,500	—	31 ¹ / ₄	4	23	10	24	1022
1023	Неожиданный			неизв.	6	2	1 боч.	100	1.109,400	—	76 ¹ / ₄	2	11	68	—	1023

Д о б ы ч а ш л и х о в а г о з о л о т а .

№	РАЗРАБОТЫВАВШИЕСЯ ПРИСКИ.	Кому принадлежит.	Кѣмъ разрабатывается.	Пространство приски въ де-сяткахъ.	Толщина пластовъ въ аршинахъ.		Промывальн. устройствъ.	Задолжалось рабочихъ.	Промыто золотосодержащихъ песковъ.	Содержаніе золота въ 100 пудахъ песку.		Добыто шлиховаго золота.				№	
					Торфа.	Золото-содержащаго.				Пудовъ.	Зол.	Дол.	Пуд.	Фун.	Зол.		Дол.
1024	По системѣ р. ТЕБЕ. Николаевскій	Его Имп. Выс. Вел. Кн. Николая Николаевича Старшаго.	Даниловымъ и К ^о .	142	3	3	1 бут.	32	1.199,250	—	50	1	24	69	—	1024	
Итого на части. пр. Алтайск. окр. Алтайскаго округа, присковъ Каб. Е. И. В.					—	—	—	2,977	78.897,580	—	38	81	25	24	83		
1025	Прискъ по р. Каменкѣ	Кабинету Его Императорскаго Величества.	Цитовичемъ.	—	6	2	1 бут.	15	159,630	—	84	—	14	54	42	1025	
1026	По ключу Симанову		Бѣльскимъ.	—	6	2	1 бут.	13	31,360	—	45	—	1	51	24	1026	
1027	По ключу Симачову		Барановымъ.	—	6	2	1 ст.	7	29,458	—	59	—	1	86	77	1027	
1028	По логу Пичугину		Донецкимъ.	пензв.	7	1 1/2	1 бут.	12	54,900	—	65	—	3	83	53	1028	
1029	По рѣчкѣ Копенной		Горетъ.	пензв.	отв алы.	—	1 бут.	36	706,000	—	8	—	6	16	12	1029	
1030	По р. Тайлы		Кулаевой.	пензв.	4	2 1/2	1 бут.	10	52,000	—	48	—	2	67	94	1030	
1031	По р. Чесноковой		Ненашевымъ.	пензв.	9	3	1 чаш.	47	607,500	—	21	—	14	33	70	1031	
1032	Мунчатскій		Новоселовымъ.	пензв.	6	1 1/2	1 ст.	8	не извѣ стн о.	—	—	—	1	3	46	1032	
1033	Егорьевскій		не извѣ стн о.	пензв.	не извѣ стн о.	—	ст.	288	не извѣ стн о.	—	—	2	—	68	53	1033	
1034	По рѣчк. снет. Катунн		не извѣ стн о.	пензв.	не извѣ стн о.	—	ваш.	292	не извѣ стн о.	—	—	2	34	77	38	1034	
1035	Салаирскій	не извѣ стн о.	пензв.	3	1 1/2	1 ст.	17	58,500	1	18 3/4	—	7	27	31	1035		
Итого на Алтайск. пр. Каб. Е. И. В.					—	—	—	745	1.699,348	не извѣ стн о.	—	6	11	17	34		
Итого розс. зол. въ Томской губ.					—	—	—	6,612	124.993,606	—	—	124	17	67	72		
2. Жильнаго золота. Алтайскаго округа.																	
1036	Зыряновскій рудникъ	Кабинету Его Императорскаго Величества.	Владѣльцемъ.	не извѣ стн о.	—	—	—	4 толч. 14 ваш.	48	361,790	4	27	4	1	37	—	1036
1037	Риддерскій рудникъ																
Итого жильн. зол. въ Алтайск. окр.					—	—	—	266	668,000	3	82	6	27	13	—		
Итого въ Томской губ. розсыпнаго и жильнаго золота					—	—	—	6,478	125.661,606	—	38 1/2	131	4	80	72		
Киргизской степи.																	
1. Розсыпнаго золота. Семипалатинской области. Усть-Каменогорскаго уѣзда.																	
1038	Васильевскій	Валитову.	Владѣльцемъ.	102	2 1/2	1 1/4	5 ст.	125	2.239,000	—	8 1/4	—	20	42	—	1038	

Д о б ы ч а ш л и х о в а г о з о л о т а .

№	РАЗРАБОТЫВАВШИЕСЯ ПРИСКИ.	Кому принадлежит.	Къмъ разрабатывается.	Пространство приски въ десашинахъ.	Толщина пластовъ въ аршинахъ.		Промывальн. устройствъ.	Задолжалося рабочихъ.	Промыто золотосодержащихъ песковъ.	Содержаніе золота въ 100 пудахъ песку.		Добыто шлиховаго золота.				№	
					Торфа.	Золото-содержащаго.				Пудовъ.	Зол.	Дол.	Пуд.	Фун.	Зол.		Дол.
1039	Никольскій	Степановой.	Владѣльцемъ.	208	$\frac{3}{4}$ — $1\frac{1}{2}$	$1\frac{1}{4}$ —2	1 пл.	20	461,500	—	$8\frac{3}{4}$	—	4	44	—	1039	
1040	Евгеніевскій			104	0	$1-1\frac{1}{2}$	5 ст.	103	4.288,000	—	$8\frac{1}{2}$	—	39	78	—	1040	
1041	Покровскій	Насл. Касаткина.	Касаткиной.	102	2	$1\frac{1}{2}$	2 ст.	59	1.740,000	—	$7\frac{1}{4}$	—	13	58	—	1041	
1042	Ивановскій			196	2	$1\frac{1}{2}$	1 ст.	20	96,000	—	$7\frac{3}{4}$	—	—	69	—	1042	
1043	Николаевскій	Насл. Самсонова.	Владѣльцемъ.	205	стар.	отв.	2 ст.	45	1.580,000	—	$8\frac{1}{4}$	—	14	46	—	1043	
1044	Троицкій			19	стар.	отв.	1 ст.	25	160,000	—	$6\frac{1}{4}$	—	1	8	54	1044	
1045	Свято-Троицкій	Степановой.	Тоже.	57	0	2—3	3 ст.	49	1.994,500	—	$6\frac{3}{4}$	—	15	4	—	1045	
1046	Александровскій			69	2—4	$1-1\frac{1}{2}$	2 ст.	68	912,000	—	$9\frac{1}{4}$	—	9	23	—	1046	
1047	Ильинскій	Конкурсному Управл. Мясникова.	Хотимской.	64	$2\frac{1}{4}$	$\frac{3}{4}$	1 ст.	30	335,000	—	$12\frac{1}{2}$	—	4	55	63	1047	
1048	Николаевскій			122	2	1	3 ст.	115	1.792,000	—	$16\frac{1}{2}$	—	32	3	43	1048	
1049	Трудолюбинскій	Касаткинымъ.	Касаткинымъ.	190	2	2	1 боч.	98	3.329,000	—	$4\frac{3}{4}$	—	17	40	24	1049	
1050	Всесвятскій			208	2	2	1 ст.	18	35,000	—	$\frac{1}{2}$	—	—	1	84	1050	
1051	Преображенскій	Касаткиной.	Владѣльцемъ.	23	3	$3\frac{1}{4}$	2 ст.	59	882,000	—	$8\frac{1}{2}$	—	8	35	48	1051	
1052	Славянскій			18	3	3	2 ст.	40	1.386,000	—	$12\frac{1}{2}$	—	18	82	48	1052	
1053	Вознесенскій	Насл. Касаткина.	Касаткиной.	29	3	$3\frac{1}{4}$	1 ст.	30	405,000	—	$25\frac{1}{2}$	—	11	21	—	1053	
1054	Никольскій			208	3	$1\frac{1}{2}$	3 ст.	94	752,000	—	$29\frac{1}{2}$	—	24	5	—	1054	
1055	Воскресенскій	Касаткину.	Владѣльцемъ.	77	3	$1\frac{1}{2}$	1 бут.	50	267,000	—	$5\frac{1}{2}$	—	3	65	12	1055	
1056	Николаевскій			56	4	3	1 бут.	57	621,000	—	5	—	3	37	24	1056	
1057	Михайловскій	К° Попова и Никонова.	К° Полякова и Москвина.	60	3	1	1 ст.	40	155,000	—	$2\frac{1}{2}$	—	—	40	24	1057	
1058	Воскресенскій			208	$\frac{1}{2}$ — $1\frac{3}{4}$	$\frac{1}{2}$ —2	4 ст.	79	2.925,000	—	$8\frac{1}{2}$	—	27	30	—	1058	
1059	Ивановскій	Сильвестрову.	Владѣльцемъ.	208	$\frac{1}{2}$ — $1\frac{3}{4}$	$\frac{1}{2}$ —2	1 ст.	21	90,000	—	7	—	—	66	—	1059	
1060	Александровскій			50	$2\frac{1}{4}$	$1\frac{1}{2}$	1 ст.	30	585,000	—	8	—	5	6	—	1060	
1061	Владимірскій	Степановой и Попову.	Тоже.	114	$1-1\frac{1}{2}$	$1\frac{1}{2}-2\frac{1}{2}$	2 ст.	46	773,000	—	$17\frac{1}{4}$	—	14	52	72	1061	
1062	Вознесенскій			83	$1-1\frac{1}{2}$	$3-4\frac{1}{2}$	1 ст.	36	304,000	—	$17\frac{1}{2}$	—	5	75	48	1062	
Зайсанскаго уезда.																	
1063	Казанскій	Москвицу и К°.	Тоже.	87	$1\frac{1}{2}-2\frac{1}{2}$	$2\frac{1}{2}-4$	{ 1 чаш. 4 ст.	244	4.245,000	—	$17\frac{1}{4}$	1	39	63	—	1063	
1064	Вознесенскій			104	$1\frac{1}{2}-2\frac{1}{2}$	1—2	2 бут.	60	997,000	—	$32\frac{1}{2}$	—	35	23	72	1064	
1065	Федоровскій	Степанову.	Тоже.	93	1—2	1—3	2 ст.	95	1.385,000	—	$32\frac{3}{4}$	1	9	36	—	1065	
1066	Аннинскій			64	1—2	1—3	2 ст.	62	490,000	—	17	—	9	6	24	1066	
1067	Ахмедулинскій	Валитову.	Тоже.	50	$1\frac{1}{4}$	$1\frac{1}{2}$	1 ст.	34	529,000	—	$10\frac{3}{4}$	—	6	18	40	1067	
1068	Александровскій			60	$2\frac{1}{2}-3\frac{3}{4}$	2— $3\frac{1}{2}$	1 ст.	28	243,500	—	$22\frac{1}{4}$	—	5	89	11	1068	
1069	Евламиевскій	К° Афонина и Грекова.	Тоже.	86	$1\frac{3}{4}-3\frac{1}{2}$	$1\frac{1}{2}-2\frac{1}{2}$	1 ст.	25	144,500	—	$12\frac{1}{4}$	—	1	90	48	1069	
Каркаралинскаго уезда.																	
1070	Свято-Макаръевскій	Тов. Горн. промисл. въ Киргизск. степи.	Тоже.	166	—	не изв.	1 ст.	23	12,610	—	$78\frac{3}{4}$	—	1	7	48	1070	
Итого въ Семипалатинской обл.				—	—	—	—	1,928	36.153,610	—	$12\frac{1}{4}$	12	4	75	19		

Д о б ы ч а ш л и

Х о в а г о з о л о т а .

№	РАЗРАБОТЫВАВШИЕСЯ ПРИСКИ.	Кому принадлежит.	Кѣмъ разрабатывается.	Пространство приска въ де-сяткахъ.	Толщина пластовъ въ аршинахъ.		Промывальн. устройствъ.	Задолжалось рабочихъ.	Промыто золотосодержащихъ песковъ.	Содержание золота въ 100 пудахъ песку.		Добыто шлиховаго золота.				№				
					Торфа.	Золото-содержащаго.				Пудовъ.	Зол.	Дол.	Пуд.	Фун.	Зол.		Дол.			
б) Акмолинской области.																				
1071	Азбай	Суслову.	Владѣльцемъ.	45			1 бут.	140	2.374,800	—	12 ^{1/4}	—	31	59	22	1071				
1072	Николаевскій			61	3	3				58	734,400	—	29	—	23	14	90	1072		
1073	Богородскій	Суловой.	Суловымъ.	32	6	1	1 бут.	35	96,000	—	23 ^{1/2}	—	2	44	—	1073				
1074	Елизаветинскій			39	1 ^{1/2}	1 ^{1/2}	5 ст.	80	256,800	—	32	—	8	88	—	—	1074			
1075	Маринскій			208	4 ^{1/2}	1	15 ст.	290	1.268,400	—	6 ^{3/4}	—	9	29	17	—	1075			
1076	Богословскій			81	3	2	27 ст.	71	100,800	—	4 ^{1/2}	—	—	48	—	—	1076			
1077	Петровскій			Пупышеву.	Владѣльцемъ.	208	3	2	8 ст.	169	468,000	—	11 ^{1/4}	—	5	76	25	1077		
1078	Вознесенскій					208	3	2	15 ст.	90	228,000	—	7	—	1	72	93	—	1078	
1079	Натальевскій	Соколову.	Фыгиньмъ.	32	3	2	9 ст.	141	398,400	—	6	—	2	48	—	1079				
1080	Алексѣевскій			77	3	2	12 ст.	95	234,600	—	11 ^{3/4}	—	3	2	48	—	1080			
1081	Синайскій			56	3	2	8 ст.	142	679,200	—	20	—	14	76	—	—	1081			
1082	Сионскій			30	3	2	13 ст.	227	501,600	—	14 ^{3/4}	—	7	94	—	—	1082			
1083	Васильевскій			52	3	2	22 ст.	514	1.735,200	—	15 ^{1/4}	—	28	82	—	—	1083			
1084	Андреевскій			155	3	2	50 ст.	400	2.401,950	—	10	—	25	85	32	—	1084			
1085	Петровскій			96	2	2 ^{1/2}	70 бут.	180	421,930	—	33	—	15	20	—	—	1085			
1086	Семеновскій			172	4	1	50 бут.	60	418,000	—	13	—	6	—	—	—	—	1086		
1087	Спасскій			64	3 ^{1/2}	2	32 бут.	42	232,200	—	35 ^{3/4}	—	9	—	—	—	—	1087		
1088	Сергіевскій			93	3 ^{1/2}	2	14 ст.	38	53,000	—	35	—	2	—	—	—	—	1088		
1089	Троицкій	Сурину.	Владѣльцемъ.	139	3 ^{1/2}	2	14 ст.	95	410,000	—	39 ^{3/4}	—	17	70	—	1089				
1090	Пантелеймоновскій			102	3 ^{1/2}	2	36 ст.	90	410,000	—	36 ^{1/4}	—	17	12	—	—	1090			
1091	Надежный			67	3 ^{1/2}	2	30 ст.	18	6,000	—	8	—	—	5	—	—	—	1091		
1092	Благовѣщенскій			80	3 ^{1/2}	2	6 ст.	30	187,000	—	36 ^{1/4}	—	7	34	—	—	—	1092		
1093	Богословскій			Суриной.	Тоже.	105	3 ^{1/2}	2	10 ст.	18	3,900	—	45 ^{1/4}	—	—	18	36	—	1093	
1094	Юанновскій					35	3 ^{1/2}	2	6 ст.	12	47,800	—	38 ^{1/2}	—	2	—	—	—	—	1094
1095	Ивановскій			Демидову.	Тоже.	44	3 ^{1/2}	2	4 бут.	20	129,000	—	21 ^{1/4}	—	2	39	60	—	1095	
1096	Спасскій					16	3/4	1	3 бут.	16	36,000	—	36	—	1	39	45	—	—	1096
1097	Николаевскій					32	1	1	2 бут.	5	8,800	—	22	—	—	20	—	—	—	1097
1098	Генріятинскій					80	1 ^{1/2}	1 ^{1/2}	2 бут.	87	848,000	—	10 ^{3/4}	—	10	78	45	—	—	1098
1099	Петро-Павловскій			Насл. Рязанова.	Хотимскимъ.	106	3	1	12 ст.	35	67,000	—	6 ^{3/4}	—	—	47	42	—	1099	
1100	Богослово-Никольскій					51	3/4	1	5 бут.	12	86,700	—	7	—	—	66	—	—	—	1100
	Итого въ Акмолинской обл.	—	—	—	—	—	—	3,210	14.843,480	—	16	6	19	22	75	—				
	Итого россыпн. и жильн. золота въ Западной Сиббири	—	—	—	—	—	—	11,616	176.658,696	—	31	149	28	82	70	—				

Д о б ы ч а ш л и х о в а г о з о л о т а .

№	РАЗРАБОТЫВАВШИЕСЯ ПРИСКИ.	Кому принадлежит.	Къмъ разрабатывается.	Пространство приски въ де-сятинахъ.	Толщина пластовъ въ аршинахъ.		Промывальн. устройствъ.	Задолжалось рабочихъ.	Промыто золоти-сосодержащихъ песковъ.	Содержаніе золота въ 100 пудахъ песку.		Добыто шлиховаго золота.				№
					Торфа.	Золото-содержащаго.				Пудовъ.	Зол.	Дол.	Пуд.	Фун.	Зол.	
ВОСТОЧНОЙ СИБИРИ.																
1. Розсыпнаго золота.																
Енисейской и Иркутской губ.																
а) Ачинскаго округа.																
По системъ р ДЕРВИНОЙ.																
1101	Павловскій	Кузнецову.	Карнаковымъ.	115	1 ³ / ₄	³ / ₄	2 бут.	37	338,300	—	36 ³ / ₄	—	14	48	—	1101
1102	Леонтьевскій	Прейну.	Владѣльцемъ.	75	6	1	1 бут.	27	41,400	—	10 ¹ / ₄	—	—	45	—	1102
По системъ р. БѢЛАГО ЮСА.																
1103	Преображенскій	Иваницкому.	Тоже.	104	5	4	1 боч.	90	4.556,300	—	29 ¹ / ₂	3	26	12	—	1103
1104	Федоровскій			104	5	4	1 боч.	50	1.416,000	—	22 ¹ / ₄	—	—	34	34	—
1105	Салгонскій	Богомолу.	Буткевичемъ.	104	—	—	—	35	97,000	—	6 ¹ / ₂	—	—	72	—	1105
1106	Сактычельскій	Буткевичу.	Владѣльцемъ.	66	5	2 ¹ / ₂	1 ваш.	35	1.604,000	—	12 ¹ / ₄	—	21	31	—	1106
1107	Іоанно-Предтеченскій	Иванову.	Емашевичемъ.	32	—	—	1 бут.	14	146,400	—	7 ¹ / ₄	—	1	15	—	1107
1108	Константиновскій	Антонову.	Владѣльцемъ.	34	3	3	1 бут.	15	31,000	—	2 ¹ / ₂	—	—	70	—	1108
1109	Николаевскій	Сажинной.	Тоже.	91	5 ¹ / ₂	4 ¹ / ₂	1 боч.	10	52,800	—	3	—	—	15	60	1109
1110	Пророко-Ильинскій	Сажину.	Тоже.	102	3 ¹ / ₂	2 ³ / ₄	1 бор.	12	372,000	—	23 ³ / ₄	—	9	60	—	1110
1111	Благодатный	Хворостову.	Тоже.	54	3 ¹ / ₂	3	1 бор.	33	894,900	—	30	—	29	35	—	1111
1112	Петропавловскій	Серебрянникову.	Тоже.	75	1 ¹ / ₂	2	1 бут.	13	324,600	—	15 ¹ / ₂	—	5	50	—	1112
1113	Николаевскій	Короневу.	Тоже.	73	—	—	—	15	20,600	—	10	—	—	21	48	1113
По системъ р. ЧЕРНАГО ЮСА.																
1114	Царево-Александровскій	Озерову и Шишариной.	Егоровымъ.	104	—	—	1 бут.	12	22,900	—	38	—	—	91	—	1114
1115	Ивановскій	Насл. Высоцкаго.	Даниловымъ.	104	—	—	1 бут.	10	138,300	—	13	—	2	—	—	1115
1116	Ильинскій	К ^о Юдина и Голяко.	Владѣльцами.	55	2	4	1 боч.	15	615,000	—	10 ³ / ₄	—	7	23	—	1116
1117	Николаевскій	Озерову.	Голяковой.	61	4	3	1 бут.	12	555,300	—	8	—	4	94	—	1117
1118	Наталіе-Дмитріевскій	Юдалевичу.	Владѣльцемъ.	21	1	2 ¹ / ₂	1 бут.	14	531,800	—	15 ⁷ / ₈	—	9	20	48	1118
1119	Васильевскій	Сажинной.	Тоже.	53	4 ¹ / ₂	3 ¹ / ₂	1 бор.	17	370,700	—	16	—	6	24	24	1119
1120	Аннинскій	Имшенецкой и Ива- ницкому.	Иваницкимъ.	56	1	3	—	—	165,600	—	8 ¹ / ₂	—	1	51	—	1120
1121	Ивановскій	Шишариной.	Михайловымъ и Ши- шариннымъ.	79	1	3	1 бут.	12	175,200	—	8	—	1	51	—	1121
1122	Вячеславскій	Богомолу.	Иваницкимъ.	30	3 ¹ / ₂	2 ¹ / ₂	1 бут.	—	218,400	—	11 ³ / ₄	—	2	78	—	1122
1123	Рождественскій	Наслѣдн. Куликова и Бабкова.	К ^о Иваницкаго и По- тапова.	87	3 ¹ / ₂	2 ¹ / ₂	1 бут.	12	254,500	—	18 ¹ / ₄	—	5	6	—	1123
1124	Николаевскій	К ^о Цибульскаго и Се- ребренникова.	Иваницкимъ.	48	—	—	—	25	31,200	—	40 ¹ / ₂	—	1	36	—	1124
1125	Ново-Ивановскій	Мансурову.	Владѣльцемъ.	104	—	—	1 бут.	36	300,200	—	18 ³ / ₄	—	6	14	—	1125

Д о б ы ч а ш л и х о в а г о з о л о т а .

№	РАЗРАБОТЫВАВШЕСЯ ПРИСКИ.	Кому принадлежит.	Кѣмъ разрабатывается.	Пространство приски въ де-сяткахъ.	Толщина пластовъ въ аршинахъ.		Промывальн. устройствъ.	Заложалось рабочихъ.	Промыто золотосодержащихъ песковъ.	Содержаніе золота въ 100 пудахъ песку.		Добыто шлиховаго золота.				№	
					Торфа.	Золото-содержащаго.				Пудовъ.	Зол.	Дол.	Пуд.	Фун.	Зол.		Дол.
1126	Григорьевскій	Кнорре.	Мансуровымъ.	27	—	—	1 бут.	36	525,200	—	48	—	27	42	48	1126	
1127	Маринскій	Абаза.	Михайловымъ.	47	—	—	1 боч.	10	225,500	—	10 ¹ / ₄	—	2	53	—	1127	
1128	Екатерининскій	Иваницкому.	Владѣльцемъ.	58	8	7	1 б. 2 бут.	25	958,000	—	16 ³ / ₄	—	17	24	—	1128	
1129	Свято-Троицкій			104	4	3	1 бут.	10	318,600	—	31 ¹ / ₄	—	10	79	—	1129	
1130	Пророко-Ильинскій			84	2 ¹ / ₂	2	1 бут.	14	410,000	—	24 ¹ / ₂	—	11	2	—	1130	
1131	Воскресенскій	Пономареву.	Буткевичемъ.	104	3	3 ¹ / ₂	1 бут.	12	96,000	—	32 ¹ / ₂	—	3	40	—	1131	
1132	Натаьевскій	Г-жѣ Буткевичъ.	Владѣльцемъ.	17	1	3	2 бут.	33	342,000	—	41	—	15	23	60	1132	
1133	Старо-Успенскій	Головину.	Владѣльцемъ.	104	2 ¹ / ₄	2	1 бут.	10	276,000	—	25 ³ / ₄	—	7	69	48	1133	
1134	Старо-Преображенскій	Навалихину.	Тоже.	94	6 ¹ / ₂	3 ¹ / ₂	1 боч.	45	1.978,800	—	26 ³ / ₄	1	17	21	48	1134	
По системѣ р. Сарала Юсь.																	
1135	Благовѣщенскій	Озерову.	К ^о Иваницкаго и Потапова.	104	8	3	1 бут.	45	944,000	—	38 ¹ / ₂	—	39	48	—	1135	
1136	Гаврило-Архангельскій			104	15	1 ¹ / ₂	1 бут.	32	554,000	—	36 ¹ / ₂	—	22	10	90	—	1136
1137	Сергіевскій			37	8	6 ¹ / ₂	2 боч.	120	5.150,000	—	16 ¹ / ₂	2	11	20	—	1137	
1138	Спасо-Николаевскій	К ^о Озерова и Рязановыхъ.	К ^о Иваницкаго и Потапова.	104	4	2 ¹ / ₂	1 боч. 1 бут.	28	1.074,100	—	15	—	17	7	72	1138	
1139	Аннинскій	Королеву.	Владѣльцемъ.	44	—	—	—	12	12,000	—	1 ³ / ₄	—	—	2	12	1139	
1140	Тансыинскій	Журавлеву.	Тоже.	32	2	3	1 чаш.	15	720,900	—	10 ¹ / ₂	—	8	28	—	1140	
1141	Вѣро-Надеждинскій	Бурдину.	Тоже.	26	3	3 ¹ / ₂	1 чаш.	32	2.829,000	—	21	1	24	30	—	1141	
1142	Петро-Павловскій	Лисавенковой.	Тоже.	29	3	3	1 бут.	25	712,400	—	26 ¹ / ₄	—	20	38	56	1142	
Итого въ Ачинскомъ округѣ																	
б) Минусинскаго округа.																	
По системѣ р. Сисима.																	
1143	Предтеченскій	Молодыхъ.	Владѣльцемъ.	104	16	3	1 бут.	10	89,200	—	23 ¹ / ₄	—	2	27	60	1143	
1144	Екатерининскій	Пашенныхъ и Крылову.	К ^о Пашенныхъ и Потапова.	104	15	3	2 чаш.	62	1.012,200	—	33	—	36	30	—	1144	
1145	Вѣро-Надеждинскій	Попову.	Дамаскинымъ.	89	4	3	1 чаш.	25	407,400	—	17 ³ / ₄	—	7	87	—	1145	
По системѣ р. Тувы.																	
1146	Золотыя розсыпи безъ названія.	Безкорвайному.	Войцеховскимъ.	—	4 ¹ / ₂	2 ³ / ₄	1 чаш.	41	1.254,000	—	69 ¹ / ₃	2	14	38	24	1146	
1147	Евгеніевскій			—	3 ¹ / ₂	2	1 бут.	20	58,000	—	18 ¹ / ₂	—	1	15	60	—	1147
1148	Владимировскій			104	1 ¹ / ₂	3	1 бут.	11	344,400	—	11 ¹ / ₃	—	4	21	48	—	1148
1149	Екатерининскій	Шишарину и Иванову.	Огуловымъ.	104	4	2	1 чаш.	24	440,000	—	19	—	9	22	—	1149	
1150	Крестовоздвиженскій			104	—	—	2 чаш.	100	2.730,000	—	23 ³ / ₄	1	29	67	—	1150	
1151	Спасо-Преображенскій	Подсосову, Холутинникову и Артемьеву.	Артемьевой и Поповымъ.	97	—	—	—	12	52,200	—	13 ¹ / ₄	—	—	72	1	1151	
1152	Христофоровскій	Чибижекскому Товариществу.	Огуловымъ и Муховымъ.	89	30	2	1 чаш.	28	93,800	—	28 ¹ / ₈	—	2	83	—	1152	

Д о б ы ч а ш л и х о в а г о з о л о т а .

№	РАЗРАБОТЫВАВШЕСЯ ПРИСКИ.	Кому принадлежит.	Кѣмъ разрабатывается.	Пространство приски въ десятинахъ.	Толщина пластовъ въ аршинахъ.		Промывальн. устройствъ.	Заложено рабочихъ.	Промыто золотосодержащихъ песковъ.	Содержаніе золота въ 100 пудахъ песку.		Добыто шлиховаго золота.				№
					Торфа.	Золото-содержащаго.				Пудовъ.	Зол.	Дол.	Пуд.	Фун.	Зол.	
1153	Петровскій	Иорданскому.	Владѣльцемъ.	68	—	—	1 бут.	—	74,000	—	45 ¹ / ₂	—	3	65	—	1153
1154	Ильинскій	Окулову.	Тоже.	104	2	3	2 чаш.	42	2.637,600	—	10 ¹ / ₂	—	30	4	—	1154
1155	Ивановскій	Артемьеву.	Поповымъ.	46	4 ¹ / ₂	3	1 чаш.	—	230,000	—	30	—	7	56	—	1155
1156	Татьяно-Евдокіевскій	Богданову и Умову.	Владѣльцемъ.	54	3 ¹ / ₄	1 ¹ / ₂	1 бут.	10	20,500	—	72 ¹ / ₂	—	1	59	—	1156
1157	Константиновскій	Дорофьевымъ.	Тоже.	107	1 ¹ / ₂	2	1 бут.	12	259,200	—	27 ¹ / ₂	—	7	67	—	1157
1158	Надеждинскій			111	2	4	1 чаш.	25	1.359,600	—	24 ³ / ₄	—	36	37	—	1158
По системѣ р. Амыла.																
1159	Никольскій	Окулову.	Тоже.	97	12	2 ¹ / ₂	1 чаш.	35	686,700	—	67 ¹ / ₂	1	10	44	60	1159
1160	Петропавловскій	Крылову.	Тоже.	104	5	3 ¹ / ₂	1 чаш.	40	1.224,000	—	33 ¹ / ₄	1	4	42	—	1160
1161	Сергіевскій	Колобову.	Маковкиннымъ.	116	4	3	1 чаш.	28	902,200	—	25 ¹ / ₂	—	25	20	—	1161
1162	Козьмо-Демьяновскій 1-й		Малыхъ.	104	3 ¹ / ₂	1 ¹ / ₂	1 чаш.	17	386,400	—	35 ¹ / ₂	—	14	83	—	1162
1163	Козьмо-Демьяновскій 2-й		Яковлевымъ.	76	—	—	1 чаш.	17	296,300	—	43	—	13	90	—	1163
1164	Спасскій		Протасовымъ.	53	2 ¹ / ₂	3	1 амер.	15	76,400	—	14	—	1	15	—	1164
1165	Никольскій		Комяниннымъ.	104	4 ¹ / ₂	2 ¹ / ₂	1 чаш.	40	914,400	—	21 ¹ / ₂	—	22	32	—	1165
1166	Алексадро - Маринско - Преображенскій		Крылову.	Сыромятниковымъ.	76	7	3 ¹ / ₂	1 боч.	28	966,300	—	31	—	32	45	—
1167	Александринскій	К ^о Кузнецовыхъ.	Кузнецовымъ.	58	12 ¹ / ₂	3 ¹ / ₄	1 боч.	30	862,300	—	48	1	5	7	48	1167
1168	Васильевскій	Колобову.	Ютковымъ.	43	1 ¹ / ₂	1 ¹ / ₂	1 бут.	10	72,800	—	35 ¹ / ₄	—	2	76	—	1168
1169	Дмитріевскій	Веселковой.	Протасовымъ.	55	2 ¹ / ₈	4	1 амер.	15	182,800	—	29 ¹ / ₂	—	5	85	—	1169
1170	Козьмо-Домьяновскій	Бевду и Колобову.	Ютковымъ.	104	10	3 ¹ / ₂	1 чаш.	40	880,000	—	38 ³ / ₄	—	37	16	24	1170
По системѣ р. Ои.																
1171	Вознесенскій	Молодыхъ.	Владѣльцею.	99	4	1	бут.	10	52,000	—	23 ³ / ₄	—	1	31	—	1171
По системѣ р. Абакана.																
1172	Преображенскій	П. Барташеву.	Владѣльцемъ.	69	3	2 ¹ / ₂	1 чаш.	20	932,000	—	33 ¹ / ₄	—	33	62	—	1172
1173	Спасскій	Н. Барташеву.	Тоже.	230	3	2 ¹ / ₂	1 чаш.	40	1.485,000	—	22	—	35	50	—	1173
По системѣ р. Систекема.																
1174	Ильинскій	Шафиру и Семеновой.	Шафировой.	104	4	2 ¹ / ₂	1 чаш.	15	244,000	—	10	—	2	66	—	1174
1175	Ново-Никольскій	Самохвалову и Хомутинникову.	Кузнецовымъ.	104	11 ¹ / ₂	3 ¹ / ₂	1 боч.	85	1.143,400	—	90 ¹ / ₂	2	32	48	—	1175
1176	Спасскій	Колобову и Бевду.	Владѣльцемъ.	104	2 ¹ / ₂	3	1 бут.	10	333,800	—	31	—	11	28	—	1176
1177	Порфирьевскій		Яковлевымъ.	104	5	3	2 чаш.	98	2.982,100	—	34	2	30	24	—	1177
1178	Инокентьевскій		Вяткиной.	104	4	3	1 амер.	13	253,000	—	35 ³ / ₄	—	9	81	48	1178
1179	Одигитріевскій	Копьеву.	Кузнецовымъ.	62	—	—	1 чаш.	14	276,200	—	26	—	7	73	—	1179
1180	Иверскій			104	—	—	1 чаш.	80	985,400	—	20	—	21	79	48	1180
1181	Инокентіе-Сибирскій			Вяткиной.	98	3 ¹ / ₂	3	1 чаш.	20	763,400	—	32	—	26	74	48

Д о б ы ч а ш л и х о в а г о з о л о т а .

№	РАЗРАБОТЫВАВШИЕСЯ ПРИСКИ.	Кому принадлежит.	Кѣмъ разрабатывается.	Пространство приска въ де- сятнахъ.	Толщина пластовъ въ аршинахъ.		Промывальн. устройство.	Заключено рабочихъ.	Промыто зо- лосодержа- щихъ песковъ.	Содержаніе золота въ 100 пудахъ песку.		Добыто шлиховаго золота.				№	
					Торфа.	Золото- содер- жащаго.				Пудовъ.	Зол.	Дол.	Пуд.	Фун.	Зол.		Дол.
									5								
1182	Вознесенскій	Гусевой.	Владѣлицю.	128	2 1/2	2 1/2	1 боч.	86	3.105,600	—	22	1	34	16	72	1182	
1183	Свято-Духовскій	Гусеву.	Владѣльцемъ.	157	2 1/2	2 1/2	2 боч.	115	4.400,400	—	34 1/2	4	5	41	—	1183	
Итого въ Минусинскомъ окр.		—	—	—	—	—	—	1,343	35 469,000	—	31 3/4	30	24	63	61		
<i>в) Красноярскаго округа.</i>																	
По системѣ р. Б. Маны.																	
1184	Спасскій	Г-жѣ Сельцеръ.	К ^о Сельцеръ, Ляпу- новъ и Матисовъ.	87	—	—	—	—	84,200	—	63 3/4	—	5	79	32	1184	
1185	Иннокентьевскій	Егорову.	Егоровымъ и Тока- ревымъ.	104	—	—	—	—	313,800	—	7	—	2	30	—	1185	
По системѣ р. Осиновой.																	
1186	Тронцкій	Некрасову.	Владѣльцемъ.	30	5	2 1/2	2 боч.	124	1,914,000	—	25 3/4	1	13	63	—	1186	
1187	Трехъ-Святительскій			112	6 1/2	2 1/2	2 боч.		1,890,000	—	25 3/4	1	13	—	—	—	—
Итого въ Красноярскомъ окр.		—	—	—	—	—	—	124	4.202,000	—	25 1/4	2	34	76	32		
<i>г) Сѣверной части Енисейскаго округа.</i>																	
По р. Енашимо и впадающимъ въ нее ключамъ.																	
1188	Надеждинскій	Авериной.	Владѣлицю.	4	6	2 1/2	1 бут.	12	129,800	—	50	—	7	9	—	1188	
1189	Петровскій	Асташеву.	Кандаловымъ.	89	3	3	2 бут.	22	609,200	—	20	—	13	19	—	1189	
1190	Константиновскій	Базилевскому.	Владѣльцемъ.	100	3 1/2	3	2 боч.	91	4.516,800	—	24	2	37	83	48	1190	
1191	Построечный			15	3 1/2	1	1 боч.	—	25,200	1	27	—	3	36	—	—	1191
1192	Несчастный	Насл. Бенардаки.	Базилевскимъ.	44	1 1/2	2 1/2	1 боч. 2 бут.	18	195,600	—	28	—	5	90	64	1192	
1193	Кузьминскій	Баландину.	Самуйло.	68	2	1 1/2	1 бут.	—	75,500	—	54 3/4	—	4	46	—	1193	
1194	Александро-Владимировскій	Борзцову.	Панитковой.	170	2	1	1 бут.	10	24,000	—	16	—	—	40	—	1194	
1195	Всесвятскій	К ^о Бульчевой и За- надворовой.	Баландинымъ.	79	—	—	—	—	6,420	—	11 1/2	—	—	7	62	1195	
1196	Ново-Маринскій	Григорову.	Владѣльцемъ.	100	—	—	2 бут.	20	325,200	—	39 1/3	—	14	—	—	1196	
1197	Рождественскій			87	5 1/2	2	1 бут.	15	244,200	—	25 1/2	—	6	74	48	—	1197
1198	Попутный	Грѣхову.	Комягинымъ.	12	3	2	1 кулиб.	23	832,800	—	24	—	21	73	—	1198	
1199	Иннокентіевскій	Данилову.	Посылинной.	99	—	—	5 бут.	22	73,200	—	25	—	2	—	—	1199	
1200	Аннинскій			37	5	2 1/2	1 бут.	10	85,200	—	33 1/2	—	3	10	—	—	1200
1201	Благодарно-Ивановскій	Дорофѣевой.	Владѣльцемъ.	48	3	1 1/2	1 бут.	10	100,800	—	6	—	—	63	—	1201	
1202	Запорожскій			103	—	—	1 бут.	10	477,900	—	27	—	14	1	—	—	1202
1203	Свято-Духовскій	Бытманову.	Владѣльцемъ.	80	6 1/4	3	1 боч.	103	2.928,000	—	39 3/4	3	7	6	—	1203	
1204	Петро-Павловскій			104	6 1/4	4	2 боч.	94	4.812,000	—	32	4	7	83	—	—	1204
1205	Александровскій			3	1 3/4	2 3/4	1 боч.	110	3.128,400	—	48 1/2	4	5	12	—	—	1205
1206	Пророко-Ильинскій			104	3	2	3 бут.	10	305,400	—	29	—	9	68	60	1206	

ДОБЫЧА ШЛИХОВОГО ЗОЛОТА.		ДОБЫЧА ШЛИХОВОГО ЗОЛОТА.																
№	РАЗРАБОТЫВАВШИЕСЯ ПРИСКИ.	Кому принадлежит.	Къмъ разрабатывается.	Пространство приски въ десяткахъ.	Толщина пластовъ въ аршинахъ.		Промысл. устройствъ.	Задолжалось рабочимъ.	Промыто золотосодержащихъ песковъ.	Содержаніе золота въ 100 пудахъ песку.		Добыто шлихового золота.				№		
					Торфа.	Золото-содержащаго.				Пудовъ.	Зол.	Дол.	Пуд.	Фун.	Зол.		Дол.	
1207	Царево-Давидовскій	Насл. Кузнецовой.	Пономаревымъ.	10	2 ³ / ₄	2 ¹ / ₄	1 боч.	62	955,200	—	47	1	8	88	—	1207		
1208	Николаевскій	Гр. Ламздорфу и К ^о .	К ^о Латкина и Черкасова.	104	—	—	1 боч.	—	752,600	—	28	—	22	74	39	1208		
1209	Александро-Владиміровскій	Паткуль.	Комягинымъ.	88	3 ¹ / ₂	2 ¹ / ₂	4 бут.	19	473,400	—	27	—	14	16	6	1209		
1210	Ивановскій			21	3	2	1 кулиб.	23	165,600	—	29	—	5	19	6	1210		
1211	Петро-Павловскій			Пенской.	Базилевскимъ.	13	1	2 ¹ / ₂	1 боч.	51	567,600	—	34	—	20	89	72	1211
1212	Олимпиадинскій			Рязанову.	Владѣльцемъ.	62	4	2 ¹ / ₂	5 бут.	22	558,600	—	61 ³ / ₄	—	39	40	—	1212
1213	Татьянинскій	Насл. Толкачева.	Базилевскимъ.	104	4	2	2 б. 2 бут.	97	2.053,800	—	35 ¹ / ₄	1	38	54	—	1213		
1214	Еликондинскій	Кп. Трубецкой.	Латкинымъ и Черкасовымъ.	5	3 ¹ / ₂	2 ¹ / ₂	1 боч.	61	1.369,800	—	61	2	10	41	—	1214		
1215	Николаевскій	Тютюкову.	Базилевскимъ.	104	—	—	1 бут.	10	223,200	—	19 ³ / ₄	—	4	76	60	1215		
1216	Золотой Бугорокъ	Черемныхъ.		11	2 ¹ / ₄	1 ³ / ₄	1 боч.	51	107,400	—	28	—	3	28	24	1216		
1217	Ивано-Дмитріевскій			128	3 ¹ / ₂	1	1 боч.	51	1.897,500	—	44 ¹ / ₂	2	11	90	—	1217		
	По р. Калами и впадающимъ въ нее ключамъ.																	
1218	Дополнительный уч. къ Александровскому приску	Асташеву.	Баландинымъ.	50	8	2 ¹ / ₂	1 боч.	218	3.528,000	—	75	7	7	37	—	1218		
1219	Эмильевскій			64	10	2	—	—	—	93,600	—	65 ¹ / ₂	—	6	62	—	1219	
1220	Веніаминовскій			46	3	2	1 бут.	24	572,400	—	16 ¹ / ₄	—	10	6	—	—	1220	
1221	Дополнительный уч. къ Ново-Николаевскому приску	Акмочкину.	Владѣльцемъ.	15	3 ¹ / ₂	2 ¹ / ₂	1 бут.	10	239,100	—	18	—	4	60	—	1221		
1222	Петро-Павловскій	Бенардаки.	Пономаревымъ.	23	2 ³ / ₄	—	1 бут.	12	83,800	—	22 ¹ / ₂	—	2	5	—	1222		
1223	Досадный	К ^о Барковыхъ.	Полежаевымъ.	94	—	—	2 бут.	14	117,900	—	28 ³ / ₄	—	3	65	—	1223		
1224	Дополнительный уч. къ Надеждинскому приску	Востротину.	Владѣльцемъ.	12	3	2 ¹ / ₂	1 бут.	10	226,800	—	28 ¹ / ₂	—	7	—	—	1224		
1225	Алиіе-Николаевскій	Гоголеву.	Тоже.	16	2 ¹ / ₂	3	1 бут.	30	480,800	1	52	1	39	90	—	1225		
1226	Николаевскій	К ^о Голубкова и Кузнецова.	Полежаевымъ.	84	4 ¹ / ₂	2	5 бут.	72	1.247,700	—	19	—	26	26	—	1226		
1227	Петро-Павловскій			57	3 ¹ / ₄	2	2 бут.	10	108,000	—	14	—	1	70	48	—	1227	
1228	Іоанно-Крестительскій	Полежаеву.	К ^о Зотовыхъ.	93	3 ¹ / ₂	2 ³ / ₄	1 бут.	12	352,800	—	25 ³ / ₄	—	9	84	—	1228		
1229	Наркызовскій	К ^о Гг. Зотовыхъ.	Владѣльцемъ.	94	3	2	1 бут.	10	168,000	—	17 ¹ / ₄	—	3	13	—	1229		
1230	Иннокентіевскій	Кытманову.	Тоже.	23	7 ¹ / ₂	3	2 бут.	32	600,000	—	18 ³ / ₄	—	12	26	83	1230		
1231	Константиновскій			16	6 ³ / ₄	1 ¹ / ₂	2 бут.	32	468,000	—	41 ¹ / ₄	—	21	3	60	—	1231	
1232	Ильинскій	Кузнецову.	Тоже.	3 ¹ / ₄	3	2	3 бут.	17	590,400	—	60 ¹ / ₂	—	38	20	—	1232		
1233	Евгеніевскій	Насл. Бенардаки.	К ^о Латкина и Черкасова.	21	3	2 ¹ / ₂	1 бут.	10	339,200	—	24 ¹ / ₂	—	9	4	—	1233		
1234	Маріинскій	Шестовой и Колесникову.	Гладышевой.	5	1 ¹ / ₂	2	1 бут.	10	321,200	—	11 ¹ / ₂	—	4	11	—	1234		
1235	Надеждинскій			34	8	2	1 бут.	10	60,000	—	17	—	1	8	—	—	1235	
	По р. Севагликону и ключамъ впадающимъ въ нее.																	
1236	Магдалинскій	Асташеву и К ^о .	Кирилло.	96	3 ¹ / ₂	—	1 бут.	10	459,200	—	18 ¹ / ₄	—	9	12	—	1236		

Д о б ы ч а ш л и х о в а г о з о л о т а .

№	РАЗРАБОТЫВАВШЕЕСЯ ПРИСКИ.	Кому принадлежит.	Кѣмъ разрабатывается.	Пространство приска въ де- сятнахъ.	Толщина пластовъ въ аршинахъ.		Промывальн. устройствъ.	Задолжалось рабочихъ.	Промыто зо- лотосодержа- щихъ песковъ.	Содержаніе золота въ 100 пудахъ песку.		Добыто шлиховаго золота.				№	
					Торфа.	Золото- содер- жащаго.				Пудовъ.	Зол.	Дол.	Пуд.	Фун.	Зол.		Дол.
1237	Свято-Духовскій	К ^о Барковыхъ.	Полежаевымъ.	52	—	—	1 кулиб.	30	1.183,800	—	26	—	33	58	72	1237	
1238	Ардаганскій	Востротину.	Владѣльцемъ.	17	—	—	1 бут.	10	248,000	—	23 ^{1/2}	—	6	20	48	1238	
1239	Маринскій	К ^о Голубова и Куз- нецова.	Полежаевымъ.	101	—	—	4 бут.	14	241,500	—	55	—	14	50	81	1239	
1240	Евдокіевскій	Доссеру.	Кытмановымъ.	26	4	3	1 боч.	50	1.896,000	—	42	2	7	7	—	1240	
1241	Титовскій	К ^о Гг. Зотовыхъ.	Владѣльцемъ.	104	—	—	1 кулиб.	36	1.767,000	—	16 ^{1/2}	—	31	25	—	1241	
1242	Даниловскій	Красильникову.	Кытмановымъ.	102	10	3	1 боч. 1 кул.	24	1.215,600	—	14	—	18	60	—	1242	
1243	Отрадный	Малевинскому.		97	2 ^{1/2}	2	1 боч.	—	2.258,400	—	36	2	9	89	48	1243	
1244	Успенскій	Скопу и Тонконогову.	Кузнецовымъ.	14	2	1 ^{1/2}	1 бут.	10	127,200	—	14 ^{1/2}	—	2	1	48	1244	
1245	Екатериинскій	Толкачеву.	Базилевскимъ.	54	6	4	1 бут.	10	181,900	—	40 ^{1/4}	—	8	—	3	1245	
По р. Дытыну.																	
1246	Ожидаемый	Асташеву.	Баладинымъ.	103	9	4 ^{1/2}	1 боч.	142	2.274,000	—	61 ^{1/2}	3	29	35	—	1246	
1247	Артемьевскій	Власову.	Владѣльцемъ.	43	1 ^{1/4}	1 ^{1/4}	2 бут.	18	714,200	—	22	—	17	2	—	1247	
1248	Александровскій	Востротину.	Тоже.	76	4 ^{1/2}	13	2 боч.	224	5.502,600	—	52 ^{1/2}	7	33	—	—	1248	
1249	Сергіевскій			78	4 ^{1/2}	8	1 боч.	—	494,400	—	69	—	37	—	—	—	1249
1250	Вознаграждающій	Насл. Дьячкова.	Тыунелли.	31	5	2 ^{1/2}	1 бут.	10	79,200	—	28 ^{3/4}	—	2	45	48	1250	
1251	Спасскій	К ^о Зотовыхъ и Поле- жаева.	К ^о Зотовыхъ.	104	4	3 ^{1/2}	1 боч.	65	3.139,200	—	27	2	12	1	—	1251	
1252	Воскресенскій	Леману и Асташеву.	Самуйло.	50	7	—	1 бут.	12	262,000	—	37 ^{1/2}	—	10	65	48	1252	
1253	Шапринскій	Шапиро.	Владѣльцею.	57	2	3	1 бут.	11	64,000	—	27	—	1	85	—	1253	
По р. Дюбкошъ.																	
1254	Велико-Николаевскій	Асташеву.	Востротинимъ.	58	—	—	1 кулиб.	15	529,200	—	8 ^{1/4}	—	4	67	48	1254	
1255	Ивановскій	Поземщикову.	Базилевскимъ.	33	8 ^{1/2}	—	1 бут.	10	9,450	—	19	—	—	19	—	1255	
1256	Агриппинскій	Насл. Харитоновой.	Кытмановымъ.	104	6	2	1 боч.	27	810,600	—	48 ^{1/4}	1	2	42	—	1256	
1257	Инпокентіевскій	Шестовой и Колес- никову.	Дрялинымъ.	84	3 ^{1/2}	—	1 боч. 1 кул.	106	2.682,100	—	51	3	28	76	—	1257	
1258	Иверскій		Кытмановымъ.	104	7	2	1 боч.	47	843,300	—	42 ^{3/4}	—	39	28	—	1258	
1259	Успенскій		Дрялинымъ.	104	—	—	2 бут.	12	385,500	—	33 ^{1/2}	—	14	14	—	1259	
По р. Огне.																	
1260	Знаменскій	Безобразову.	Лавровскою.	34	4	2 ^{1/2}	1 бут.	16	292,200	—	16 ^{1/4}	—	5	14	60	1260	
1261	Маринскій	Кн. Дондукову-Кор- сакову.	Серебряковымъ.	75	3	2 ^{1/2}	2 бут.	10	33,300	—	23	—	—	82	—	1261	
1262	Павловскій	Кытманову.	Владѣльцемъ.	43	—	—	1 бут.	23	241,200	—	35 ^{1/2}	—	9	29	—	1262	
1263	Николаевскій	Черемныхъ.	Базилевскимъ.	87	4	2 ^{1/2}	1 бут. 1 кул.	19	838,000	—	26	—	23	66	60	1263	
По р. Шевандакъ.																	
1264	Успенскій	Асташеву.	Владѣльцемъ.	94	3	2	1 бут.	10	127,800	—	15	—	2	20	—	1264	
По р. Безъимянной.																	
1265	Александринскій	Базилевской.	Грязновымъ.	104	3	2	2 бут.	28	537,300	—	34 ^{1/3}	—	20	4	—	1265	

Д о б ы ч а ш л и х о в а г о з о л о т а .

№	РАЗРАБОТЫВАВШИЕСЯ ПРИСКИ.	Кому принадлежит.	Кѣмъ разрабатывается.	Пространство приски въ де-сяткахъ.	Толщина пластовъ въ аршинахъ.		Промывальн. устройствъ.	Задолжалось рабочихъ.	Промыто золотосодержащихъ песковъ.	Содержаніе золота въ 100 пудахъ песку.		Добыто шлиховаго золота.				№
					Торфа.	Золото-содержащаго.				Пудовъ.	Зол.	Дол.	Пуд.	Фун.	Зол.	
1266	Вѣрнинскій	Кытманову.	Владѣльцемъ.	63	—	—	1 бут.	10	96,600	—	9	—	—	9	—	1266
1267	Александровскій	Тарасову.	Тоже.	103	2 ^{1/2}	1 ^{1/2}	1 бут.	10	82,600	—	74	—	6	60	36	1267
По р. Вангапъ.																
1268	Раздольный	Базилевскому.	Тоже.	204	3 ^{1/2}	3	2 боч.	100	3.653,100	—	18 ^{1/2}	1	32	66	—	1268
1269	Тимофѣевскій	Востротину.	Тоже.	150	2 ^{1/2}	3 ^{1/2}	2 боч.	60	4.800,000	—	28 ^{3/4}	3	30	39	—	1269
1270	Успенскій	Голубеву и Кузнецову.	Полежаевымъ.	104	—	—	1 бут.	10	110,400	—	10	—	1	19	24	1270
1271	Лидинскій	Кузнецову.	Владѣльцемъ.	92	—	—	2 бут.	—	321,600	1	18	—	39	74	—	1271
1272	Петро-Павловскій			90	3	2 ^{3/4}	1 боч.	56	2.227,200	—	31	1	36	79	—	1272
1273	Софійскій	Насл. Кн. Мадатовой.	Григоровою и Полежаевымъ.	60	3	2	1 бут.	12	331,200	—	13 ^{3/4}	—	4	79	72	1273
По р. Актолику.																
1274	Алексѣевскій	Базилевскому.	Владѣльцемъ.	29	3	1 ^{1/2}	2 бут.	81	444,000	—	18 ^{1/4}	—	9	—	—	1274
1275	Платоновскій	К ^о Голубкова и Кузнецова.	Полежаевыхъ.	104	6 ^{1/2}	—	4 бут.	36	1.500,600	—	27	1	3	57	36	1275
1276	Константиновскій	К ^о Гр. Зотовыхъ и Полежаева.	К ^о Зотовыхъ.	94	—	—	1кул.1бут.	28	972,300	—	18	—	19	35	48	1276
1277	Казанскій	Ларионову.	Владѣльцемъ.	42	—	—	1 бут.	10	997,200	—	36 ^{1/2}	—	39	58	—	1277
1278	Дополнит. уч. къ Николаевскому пр.			12	—	—	1 бут.	10	1.098,600	—	29	—	35	78	72	1278
1279	Ольгинскій	Насл. Малевинскаго.	Базилевскимъ.	104	3	2	2 бут.	81	1.925,400	—	12 ^{1/2}	—	25	88	—	1279
По р. Олончимо.																
1280	Александровскій	Григорову.	Владѣльцемъ.	104	7	—	2 бут.	10	194,400	—	28	—	6	3	48	1280
По р. Каменкѣ.																
1281	Андреевскій	Евдокимову.	Кытмановымъ.	104	3	1 ^{1/2}	1 боч.	15	400,800	—	13 ^{1/2}	—	6	—	—	1281
По р. Гаревкѣ.																
1282	Воскресенскій	Кытманову.	Владѣльцемъ.	104	3	1 ^{1/2}	1 бут.	11	425,400	—	21 ^{1/4}	—	9	84	—	1282
1283	Благовѣщенскій	Корзухину.	Евсѣевымъ.	69	3	2 ^{1/2}	1боч.1бут.	29	609,300	—	21 ^{1/2}	—	14	15	—	1283
По р. Кококо.																
1284	Алексѣевскій	Кузнецовымъ.	Владѣльцемъ.	1	—	—	2 бут.	—	139,200	—	95	—	14	36	—	1284
По р. Чингасану.																
1285	Прокопьевскій	Кытманову.	Тоже.	100	—	—	1 бут.	10	108,000	—	33 ^{1/2}	—	3	88	—	1285
По р. Понимѣ.																
1286	Николаевскій	Кытманову.	Тоже.	86	5	4 ^{1/2}	2 боч.	64	1.242,000	—	24	—	32	42	—	1286
1287	Необыкновенный	Фицхеллауровой.	Калашниковымъ.	84	7 ^{1/2}	3	1боч.1бут.	64	425,100	—	28	—	12	83	—	1287
По р. Нойбѣ.																
1288	Ермаковскій	Латкину.	К ^о Латкина и Черкасова.	53	3	2 ^{1/2}	1 бут.	12	132,100	—	66 ^{3/4}	—	9	54	24	1288
1289	Рысковскій			102	3 ^{3/4}	1 ^{3/4}	2 боч.	100	4.432,800	—	35 ^{1/2}	—	11	63	84	1289
1290	Конкордіевскій	Харченко.	Владѣльцемъ.	110	3	2	2 боч.	85	5.127,000	—	29	—	3	44	24	1290

Д о б ы ч а ш л и х о в а г о з о л о т а .

№	РАЗРАБОТЫВАВШИЕСЯ ПРИСКИ.	Кому принадлежит.	Кѣмъ разрабатывается.	Пространство приски въ де-сяткахъ.	Толщина пластовъ въ аршинахъ.		Промывальн. устройствъ.	Задолжалось рабочихъ.	Промыто золотосодержащихъ песковъ.	Содержаніе золота въ 100 пудахъ песку.		Добыто шлиховаго золота.				№	
					Торфа.	Золото-содержащаго.				Пудовъ.	Зол.	Дол.	Пуд.	Фун.	Зол.		Дол.
По р. Олонокону.																	
1291	Михайловскій	Мункъ.	Харченко.	21	2 ^{1/2}	3	2 бут.	26	764,400	—	28 ^{1/2}	—	23	80	—	1291	
1292	Григорьевскій	Тарасову.	Владѣльцемъ.	77	3 ^{1/2}	2	2 бут.	10	72,620	1	7	—	8	15	48	1292	
По р. Маякону.																	
1293	Успенскій	Щушину.	Тоже.	15	2	4	1 кулиб.	15	430,400	—	82	—	38	44	—	1293	
1294	Леонтьевскій	Поплавскому.	Щукинымъ.	34	2	3	1 кулиб.	25	459,000	1	56	1	35	24	48	1294	
По р. Юктактѣ.																	
1295	Георгиевскій	Навалихиной.	Грязновымъ.	82	3	3 ^{1/2}	1 бут.	12	190,200	—	40	—	8	25	36	1295	
По р. Дулижмо.																	
1296	Царскосельскій	Тарасову.	Владѣльцемъ.	97	3 ^{1/2}	1	1 бут.	17	31,900	—	42	—	1	43	54	1296	
Итого въ Сѣверн. части Енис. окр.									3,568	100.802,890	—	36 ^{1/2}	99	33	28	74	
д) Южной части Енисейскаго округа.																	
По р. Удерею и ея притокамъ.																	
1297	Сократовскій	Асташеву.	Квятковскимъ.	58	2 ^{1/2}	2	1 боч.	50	338,600	—	21	—	7	93	—	1297	
1298	Елизаветинскій	Басину и Пекаръ.	Мильштейнами.	104	6	1 ^{1/2}	1 бут.	30	245,800	—	33 ^{1/2}	—	9	—	—	1298	
1299	Владиміровскій	Бульчевой и Занадворовой.	Ласковымъ.	104	5	2 ^{1/2}	1 боч.	60	2.985,600	—	29	2	14	31	—	1299	
1300	Иннокентіевскій		Михайловымъ.	93	—	—	1 боч. 1 кул.	50	2.374,000	—	12 ^{1/2}	—	32	11	—	1300	
1301	Прокопьевскій	Насл. Бенардакл, Рязановыхъ и К ^о .	Абалаковымъ.	56	3 ^{1/2}	9 ^{1/2}	1 боч.	53	515,600	—	50	—	27	38	72	1301	
1302	Митрофановскій		Администраціею по дѣл. Родственной.		80	—	—	{ 4 бут. 1 амер.	40	1.385,200	—	33	1	10	84	—	1302
1303	Воскресенскій			{ 4 бут. 3 амер.	66	—	—		25	726,600	—	36	—	29	12	—	1303
1304	Павловскій	Герасимову.	Лыцинскимъ.	55	8	1 ^{1/2}	2 бут.	20	152,000	—	36	—	6	5	72	1304	
1305	Конкордіевскій	Завадскому.	Владѣльцемъ.	39	2 ^{1/2}	2 ^{1/4}	1 боч.	50	99,000	—	21	—	2	28	—	1305	
1306	Михайловскій	К ^о Наркиза и Зотовыхъ.	Полежаевымъ.	35	—	—	1 бут.	15	150,000	—	24 ^{1/2}	—	4	—	—	1306	
1307	Елизаветинскій	Захарову.	Владѣльцемъ.	99	3 ^{1/2}	2	1 боч.	120	3.106,800	—	19 ^{1/4}	1	25	25	—	1307	
1308	Борисо-Глѣбскій	Коростелеву.	Улейской.	77	3 ^{3/4}	1 ^{1/2}	1 боч.	24	870,000	—	23	—	21	90	—	1308	
1309	Аполинариевскій	Насл. Квятковскаго.	Переплетчиковымъ.	60	6	3	1 бут.	10	49,500	—	42	—	2	26	—	1309	
1310	Боголюбскій	Лашину.	Матовинымъ.	208	4	3	1 боч.	120	3.049,200	—	18	1	20	24	—	1310	
1311	Александровскій	Насл. Логинова.	Иваницимъ.	104	—	—	1 боч.	148	6.526,800	—	35	6	7	76	—	1311	
1312	Софійскій	А. Мильштейнъ.	Владѣльцею.	1/2	—	—	1 бут.	12	494,400	—	26	—	14	—	—	1312	
1313	Еленинскій	Переплетчикову.	Владѣльцемъ.	1/2	—	—	1 бут.	10	197,000	—	26	—	5	52	—	1313	
1314	Александро-Ивановскій			98	3	2	1 боч.	40	3.277,000	—	15	1	14	—	—	—	1314
1315	Еленинскій	Полежаеву.	Тоже.	104	—	—	1 бут.	10	849,000	—	23 ^{1/4}	—	2	14	24	1315	

Д о б ы ч а ш л и х о в а г о з о л о т а .

№	РАЗРАБОТЫВАВШЕЕСЯ ПРИИСКИ.	Кому принадлежит.	Кѣмъ разрабатывается.	Пространство прииска въ десятинахъ.	Толщина пластовъ въ аршинахъ.		Промывальн. устройствъ.	Задолжалось рабочихъ.	Промыто золотосодержащихъ песковъ.	Содержаніе золота въ 100 пудахъ песку.		Добыто шлиховаго золота.				№	
					Торфа.	Золото-содержащаго.				Пудовъ.	Зол.	Дол.	Пуд.	Фуп.	Зол.		Дол.
1316	Федоровскій	Абалакову.	Владѣльцемъ.	13	4	3	1 боч.	30	40,800	—	25	—	1	12	—	1316	
1317	Успенскій	К ^о Рязановыхъ.	Переплетчиковымъ.	92	—	—	26оч.5бут.	80	3.643,000	—	17	1	26	24	—	1317	
1318	Александровскій	Рязановой.		31	4	4	1 чаш.	10	160,000	—	29	—	5	—	—	1318	
1319	Евгеніевскій	Родственной.	Саввинныхъ.	19	—	—	1 боч.	20	987,000	—	17	—	19	—	—	1319	
1320	Валентиновскій	Тонконогову.	Владѣльцемъ.	51	8	2½	16оч.1бут.	50	1 007,700	—	79½	2	6	71	—	1320	
1321	Николаевскій	К ^о Флейеръ и Кускова.	Мильштейнъ.	19	—	—	1 боч.	25	973,800	—	9½	—	10	8	—	1321	
1322	Ново-Маринскій	Флейеръ.		29	—	—	1 боч.	25	263,000	—	14¾	—	4	20	—	1322	
1323	Владиміровскій	Востротину.	Квятковскимъ.	91	3	2	1 бут.	12	139,300	—	21	—	3	16	24	1323	
1324	Инокентіевскій	Родственниковъ.		29	3	2¼	2 бут.	20	140,800	—	38	—	5	83	72	1324	
1325	Андреевскій	Шарыпову.	Абалаковымъ.	15	4	3	1 боч.	69	3.109,800	—	28½	2	15	84	24	1325	
1326	Рождественскій		Владѣльцемъ.	47	3	3½	1 боч.	50	830,000	—	25½	—	23	2	—	1326	
1327	Калифорнскій	К ^о Шишolina и насл. Крутковакаго.	Хилковымъ.	102	5	3	1 боч.	99	4.300,000	—	19	2	10	13	—	1327	
По р. ШААРГАНУ.																	
1328	Сергіевскій	Асташеву.	Калашниковымъ.	91	5	1¾	3 бут.	15	2.828,000	—	39	—	12	72	—	1328	
1329	Петровскій	Абалакову.	Владѣльцемъ.	6	3	2½	2 бут.	10	122,400	—	65	—	8	70	—	1329	
1330	Алекѣевскій	Базилевскому.	Шарыповымъ.	6	1½	1½	1 амер.	—	38,700	—	35	—	1	45	—	1330	
1331	Аркадіевскій	Гр. Банкриной.	Саввинныхъ.	28	—	—	1бут.1кул.	20	797,100	—	9	—	8	58	—	1331	
1332	Аннинскій	К ^о Наркиза и Зотовыхъ.	Полежаевымъ.	93	4½	2½	1 бут.	30	435,600	—	25½	—	12	5	—	1332	
1333	Николаевскій	Корастелеву.	Дементьевымъ.	90	6	3	2 бут.	19	209,100	—	28	—	6	42	48	1333	
1334	Екатерининскій	Насл. Квятковскаго.	Улейской.	49	3	1½	1 боч.	25	165,500	1	60½	—	27	91	72	1334	
1335	Николаевскій	Переплетчикову.	Владѣльцемъ.	9	1	2	1 боч.	20	1.176,000	—	16	—	21	—	—	1335	
1336	Маринскій			19	5	1½	1 боч.	40	1.140,000	—	65¾	2	—	—	—	—	1336
1337	Петропавловскій	К ^о Рязановыхъ.	Хилковымъ и Переплетчиковымъ.	104	4	2	1 боч.	40	2.483,300	—	16	1	3	78	—	1337	
1338	Благодатскій		Хилковымъ.	104	—	—	2 бут.	15	230,000	—	17	—	4	24	—	1338	
1339	Георгіевскій	Родственной.	Шарыповымъ.	104	4½	2	1 боч.	30	1.343,300	—	18	—	26	91	—	1339	
1340	Троицкій		Хилковымъ и Переплетчиковымъ.	80	8	3	1 боч.	20	1.567,500	—	21	—	36	80	—	1340	
1341	Павловскій	Насл. Сизова.	Переплетчиковымъ.	3	—	—	1 бут.	10	48,000	—	9	—	—	48	—	1341	
1342	Евдокіевскій		Шарыповымъ.	128	4½	2	1 боч.	20	668,000	—	21	—	15	42	—	1342	
1343	Перво-Спасскій	Танѣеву.	Хилковымъ и Переплетчиковымъ.	31	4	2	1 бут.	15	860,000	—	14½	—	13	65	—	1343	
1344	Іоанновскій	Улейской.	Владѣлицею.	29	3	1½	1 бут.	10	204,320	—	48	—	10	74	—	1344	
1345	Ивано-Павловскій	Хилкову.	Владѣльцемъ.	54	—	—	1 бут.	15	542,000	—	16	—	9	48	—	1345	
1346	Александровскій	Хилкову и Переплетчикову.	Переплетчиковымъ.	26	4	2½	1 бут.	15	635,000	—	16	—	11	9	—	1346	
1347	Евгеніевскій	Шарыпову.	Владѣльцемъ.	16	2½	1½	1 бут.	10	262,800	—	19	—	5	48	—	1347	
1348	Николаевскій			55	3½	2½	1 бут.	10	100,000	—	36	—	4	—	—	—	1348
1349	Константино-Михайловскій			19	6	1½	1 кулиб.	25	470,400	—	32	—	16	44	—	1349	

Д о б ы ч а ш л и

№	РАЗРАБОТЫВАВШЕЕСЯ ПРИСКИ.	Кому принадлежит.	Кѣмъ разрабатывается.	Пространство приски въ де-сятинахъ.
По р. Шаулкону и впадающимъ въ него ключамъ.				
1350	Степановскій	Асташеву.	Романовскимъ и Квятковскимъ.	104
1351	Станиславскій		Лемке.	83
1352	Шаулконскій		Герасимову.	59
1353	Васильевскій		К ^о Кытманову и Черемныхъ.	99
1354	Ильинскій	Квятковскому.	Владѣльцемъ.	102
1355	Успенскій	К ^о Рязановыхъ.	Романовскимъ.	65
1356	Владими́ро-Богородско-Елизаветинскій	К ^о Черемныхъ и Катшевцева.	Черемныхъ.	65
По р. Б. Мурожной.				
1357	Казанскій	Асташеву.	Переплетчиковымъ.	61
1358	Федоровскій		Владѣльцемъ.	16
1359	Эдуардовскій	Абаза.	Шарыповымъ.	62
1360	Второ-Павловскій		Саввиныхъ.	48
1361	Серафимовскій			104
1362	Гаврило-Архангельскій		Насл. Бенардаки.	104
1363	Прокопьевскій	К ^о Асташеву, Лемант. и Боровкову.	Переплетчиковымъ.	63
1364	Сергѣевскій	Кн. Гагарину.	Завадскимъ.	50
1365	Екатерининскій	Крузенштейну и К ^о .	Шарыповымъ.	36
1366	Натальевскій	Насл. Логинава.	Переплетчиковымъ.	113
1367	Владимировскій	Лопатину.		7
1368	Модесто-Николаевскій	Переплетчикову.	Мильштейномъ.	50
1369	Пророко-Богородскій	Угрюмовой.	Владѣльцемъ.	36
1370	Милліонный	Сисину.	2 бут.	38
1371	Николаевскій		1 бут.	101
1372	Михайловскій		1 боч.	51
1373	Николаевскій		2 боч.	95
1374	Александровскій	Хитрово.	2 боч.	100
1375	Прокопьевскій	Шарыпову.	1 боч.	24
1376	Крестовоздвиженскій	Насл. Щеголева, Кузнецова и К ^о .	Завадскимъ.	103
По р. Шалокиту.				
1377	Спасо-Преображенскій	Асташеву.	Квятковскимъ.	39
1378	Прокопьевскій	Насл. Бенардаки и Рязановыхъ.	Саввиныхъ.	104

Х о в а г о з о л о т а .

Толщина пластовъ въ аршинахъ.		Промывальн. устройствъ.	Задолжалось рабочихъ.	Промыто золотосодержащихъ песковъ.	Содержаніе золота въ 100 пудахъ песку.		Добыто шлиховаго золота.				№
Торфа.	Золото-содержащаго.				Пудовъ.	Зол.	Дол.	Пуд.	Фун.	Зол.	
—	—	1 боч.	25	570,450	—	11	—	7	15	72	1350
2 ^{1/4}	2	3 бут.	25	604,000	—	16	—	11	9	—	1351
3 ^{1/2}	2	1 боч.	20	1.069,800	—	17	—	20	20	—	1352
3 ^{1/2}	4 ^{1/2}	2 бут.	13	539,400	—	33	—	19	48	—	1353
2	2	2 бут.	10	226,900	—	17	—	4	37	—	1354
3	2 ^{1/2}	1 боч.	52	2.694,000	—	14	1	—	54	—	1355
—	—	1 чаш.	17	416,200	—	22 ^{1/3}	—	10	—	—	1356
—	—	1 боч. 1 бут.	20	1.144,000	—	28	—	35	—	—	1357
1	3	1 бут.	10	48,000	—	63 ^{1/2}	—	3	24	—	1358
4 ^{3/8}	6	2 чаш. 2 ам.	100	4.297,700	—	36	4	8	55	—	1359
3	3 ^{1/4}	1 боч.	38	1.817,800	—	20	—	39	46	—	1360
3	4 ^{1/2}	1 боч.	32	1.515,600	—	21	—	35	38	—	1361
—	—	1 чаш.	60	2.630,000	—	29	2	4	46	72	1362
—	—	1 боч. 3 бут.	50	3.480,000	—	21 ^{1/2}	2	2	—	—	1363
2 ^{3/4}	3 ^{1/2}	1 боч.	25	948,000	—	12 ^{1/2}	—	12	76	—	1364
3	3	1 боч.	10	28,800	—	12 ^{1/2}	—	—	38	—	1365
10	3	2 чаш.	50	2.446,600	—	36	2	17	43	—	1366
—	—	1 боч.	10	713,000	—	14	—	11	—	—	1367
—	—	1 бут.	31	603,000	—	13	—	9	4	80	1368
3	3	1 бут.	10	83,400	—	48	—	4	33	—	1369
—	—	2 бут.	10	88,000	—	21	—	2	—	—	1370
3	3	1 боч.	30	2.056,800	—	24	1	15	36	—	1371
3	3	1 боч.	20	238,900	—	57 ^{1/2}	—	14	86	—	1372
3	3	2 боч.	90	5.228,000	—	25	3	21	—	—	1373
4	3	1 боч.	20	1.067,000	—	25	—	29	—	—	1374
4	2	1 боч.	—	66,000	—	42	—	3	3	—	1375
—	—	1 боч. 5 бут.	50	1.561,400	—	28	1	7	48	—	1376
2 ^{1/2}	2	1 боч.	50	1.299,600	—	22	—	31	6	—	1377
—	—	1 бут.	25	350,200	—	37	—	14	27	—	1378

Д о б ы ч а ш л и

№	РАЗРАБОТЫВАВШЕСЯ ПРИСКИ.	Кому принадлежит.	Къмъ разрабатывается.	Пространство приски въ десятинахъ.
По р. Тактаганктъ.				
1379	Леонтье-Никольскій	Асташеву.	Домбровскимъ и Шарыновымъ.	104
1380	Архангельскій	Шарыпову.	Владѣльцемъ.	56
По р. Безъимянной.				
1381	Ильинскій	Асташеву и Струговицкому.	Павлинскимъ.	102
1382	Веніаминовскій	Асташеву.	Владѣльцемъ.	83
1383	Ивановскій	К ^о Булычевой и Западворовой.	Мерло.	65
1384	Собственный	Насл. Крутовскаго.	Матонинымъ.	1
1385	Надеждинскій		Пичугинымъ.	100
1386	Современный	Латкиной и К ^о .	Броневицемъ.	89
1387	Петро-Павловскій	Лейбовичъ.	Матонинымъ.	71
1388	Петро-Павловскій	К ^о Мошарова, Родственной и Айдаровой	Павлинскимъ.	88
1389	Ивановскій	К ^о Рязановыхъ.	Матонинымъ.	104
По рр. Б. и М. Талымъ.				
1390	Дополнит. уч. къ Казанскому пр.	Асташеву.	Владѣльцемъ.	40
1391	Дополн. уч. къ Прокопьевскому пр.	Асташеву и Леманъ.	Асташевымъ.	35
1392	Анинскій	Переплетчикову.	Владѣльцемъ.	12
1393	Екатерининскій	К ^о Рязановыхъ.	Переплетчиковымъ.	54
1394	Рождественскій			104
1395	Васильевскій			84
По р. Татаркъ.				
1396	Петро-Павловскій	Асташеву.	Хилковымъ.	104
По рр. Б. и М. Пенченгъ.				
1397	Викторовскій	Абалакову.	Владѣльцемъ.	40
1398	Приютинскій	Данилову.	Шевнинымъ.	46
1399	Дополнит. уч. къ Троицкому пр.	Лопатицу.	Лопатинымъ.	20
1400	Богородско-Рождественскій			87
1401	Симеоновскій			56
1402	Ольгинскій	Насл. Мясникова.	Владѣльцею.	28
1403	Надеждо-Николаевскій	Тимофѣевой.		6
1404	Веніаминовскій	Шевниной.	1	
По рр. Б. и М. Пескиной.				
1405	Спасскій	К ^о Булычевой и Западворовой.	Замараевой.	104

х о в а г о з о л о т а .

Толщина пластовъ въ аршинахъ.	Промывальн. устройствъ.	Задолжалось рабочихъ.	Промыто золотосодержащихъ песковъ.	Содержаніе золота въ 100 пудахъ песку.		Добыто шлиховаго золота.				№	
				Пудовъ.	Зол.	Дол.	Пуд.	Фун.	Зол.		Дол.
3	3	2 боч.	75	2.625,000	—	18	1	11	85	—	1379
3	3	1 бут.	—	175,000	—	30	—	5	77	—	1380
2	2	2 бут.	12	161,200	—	45	—	7	41	—	1381
4	2	1 бут.	10	210,050	—	21	—	4	73	48	1382
4 ^{1/2}	2	1 боч.	38	964,800	—	37 ^{1/2}	—	39	16	—	1383
2	4	1 бут.	10	128,100	—	28	—	3	87	45	1384
3 ^{1/2}	3	1 боч.	30	1.436,800	—	25	—	39	95	48	1385
—	—	1 бут.	10	38,400	—	28	—	1	19	—	1386
1 ^{1/2}	2	1 бут.	10	8,200	—	42	—	—	36	6	1387
—	—	3 бут. 1 ам.	10	362,300	—	16	—	5	95	—	1388
6	3	1 боч. 2 бут.	25	929,300	—	26 ^{1/2}	—	26	77	15	1389
6	3	1 боч.	30	896,600	—	62 ^{3/4}	1	20	1	—	1390
6 ^{1/2}	5 ^{3/8}	4 чаш. 1 боч. 1 амер.	380	14.831 900	—	36	14	22	2	—	1391
3	3	2 бут.	10	193,000	—	14	—	3	—	—	1392
8	3	2 бут.	10	164,000	—	47	—	8	40	—	1393
2	3	3 бут.	10	380,500	—	26	—	10	10	—	1394
3	3	3 бут.	10	328,400	—	25	—	9	—	—	1395
3	2 ^{3/4}	1 боч.	100	5.265,000	—	22	3	5	—	—	1396
2 ^{1/2}	3	2 бут.	10	148,400	—	64 ^{3/4}	—	10	36	—	1397
—	—	3 бут. 2 ам.	—	382,200	—	25	—	10	48	—	1398
—	—	2 бут.	10	57,600	—	32	—	2	—	—	1399
2 ^{1/2}	1 ^{1/2}	3 бут. 1 ам.	10	328,200	—	22 ^{1/2}	—	8	—	—	1400
3	2 ^{1/2}	4 бут. 1 ам.	15	859,800	—	27	—	25	—	—	1401
2	1 ^{1/2}	2 бут.	10	103,800	—	22	—	2	48	—	1402
2	2	1 бут.	15	431,700	—	28	—	13	3	—	1403
—	—	3 бут.	40	195,200	—	33	—	7	—	—	1404
5	3	1 боч. 2 бут.	50	1.617,000	—	33 ^{2/3}	1	19	14	—	1405

Д о б ы ч а ш л и

№	РАЗРАБОТЫВАВШИЕСЯ ПРИСКИ.	Кому принадлежит.	Кѣмъ разрабатывается.	Пространство приски въ десятинахъ.
1407	Николаевскій	Насл. Пономарева и К ^о .	Урбановичъ.	71
1408	Феоктистинскій	К ^о Рязановыхъ и Жмаева.	Тонконоговою.	3
1409	Второ-Екатерининскій	К ^о Скопа и Тонконогова.	Абалаковымъ.	83
1410	Благовѣщенскій	Шарыпову.	Владѣльцемъ.	12
1411	Алексѣевскій	К ^о Ягунова и Сокольниковъ.	Урошевымъ.	103
1412	Ольгинскій			20
По р. Боровой.				
1413	Александровскій	К ^о Булычевой и За-надворовой.	Черемныхъ.	90
1414	Алексѣе-Федоровскій	Родственному.	Лопатинымъ.	42
1415	Маріе-Магдалининскій	Саввиныхъ.	Асташевымъ.	26
1416	Александро-Федоровскій	Черемныхъ.	Владѣльцемъ.	44
По р. Туктулаевкѣ.				
1417	Ольгинскій	Щапову.	Тоже.	97
По р. Буремъ.				
1418	Успенскій	Переплетчикову и Кузнецову.	Абалаковымъ.	102
По р. Тукляндѣ.				
1419	Преображенскій	К ^о Булычевой и За-надворовой.	Саввиныхъ.	104
По р. Тышну.				
1420	Успенскій	Той же К ^о .	Голубевымъ.	104
По р. Мамону.				
1421	Ефимовскій	Насл. Дудкинскаго.	Мелкозеровымъ.	104
1422	Спасскій	Красильникову.	Лапшинымъ.	102
1423	Ново-Петропавловскій	М. и У. Лейбовичамъ.	Владѣльцами.	111
1424	Надеждо-Любовинскій		М. Лейбовичемъ.	43
1425	Дополн. уч. къ Иннокентьевскому приску	Мелкозерову и Глазкову.	Владѣльцами.	49
1426	Васильевскій	Тонконогову.	Тонконоговымъ.	12
1427	Иннокентьевскій	Тонконогову и Казавцеву.		49
По р. Когне.				
1428	Фегнидо-Петровскій	Рязановой.	Бровевичемъ и Завадскимъ.	18
1429	Никольскій		88	
По р. Рывной.				
1430	Попутный	Шарыпову и Переплетчикову.	Хилковымъ.	98

Х о в а г о з о л о т а .

Толщина пластовъ въ аршинахъ.	Промывальн. устройствъ.	Задолжалось рабочихъ.	Промыто золотосодержащихъ песковъ.	Содержаніе золота въ 100 пудахъ песку.		Добыто шлиховаго золота.				№	
				Пудовъ.	Зол.	Дол.	Пуд.	Фун.	Зол.		Дол.
—	—	2 бут.	20	332,700	—	14	—	5	46	72	1406
—	—	1 бут.	10	105,400	—	30	—	3	53	72	1407
—	—	1 боч.	15	60,700	—	8	—	—	51	48	1408
3	3	1 боч.	10	62,400	—	24	—	1	61	—	1409
—	—	1 бут.	10	115,400	—	14	—	1	75	50	1410
3	3	2 бут.	20	1.227 600	—	29	—	39	—	—	1411
—	—	2 бут.	10	878,800	—	29	—	27	39	—	1412
По р. Боровой.											
—	—	{ 1 чаш. 2 бут.	112	1.866,000	—	92	4	27	39	—	1413
4	3 1/2	1 бут.	12	65,000	—	32	—	2	25	—	1414
—	—	—	—	5,168	—	7	—	—	4	19	1415
—	—	1 бут.	10	107,200	—	17 1/2	—	2	—	—	1416
По р. Туктулаевкѣ.											
2 1/2	1 1/2	1 бут.	15	473,500	—	25	—	12	93	—	1417
По р. Буремъ.											
3 1/4	2 1/4	1 боч.	41	1.060,200	—	21 3/4	—	25	24	—	1418
По р. Тукляндѣ.											
3 1/2	3	2 боч.	60	3.900,000	—	26 3/4	2	32	80	—	1419
По р. Тышну.											
3	1 1/2	2 бут.	15	105,000	—	19 1/2	—	2	21	24	1420
По р. Мамону.											
2	2 1/2	1 бут.	18	400,800	—	23 1/2	—	9	84	90	1421
3 1/2	2 1/2	1 боч.	60	2.025,200	—	17 1/2	—	39	35	—	1422
3	3	1 бут.	10	114,000	—	50	—	6	24	—	1423
3	4	1 боч.	50	1.891,200	—	25	1	11	94	—	1424
2	2 1/2	1 бут.	10	229,800	—	33	—	8	26	12	1425
4 1/2	2 1/2	2 бут.	15	611,400	—	35	—	23	—	50	1426
5 1/2	2 1/2	1 бут.	10	256,200	—	38	—	10	63	15	1427
По р. Когне.											
—	—	2 бут.	10	250,500	—	34	—	9	28	—	1428
—	—	1 бут.	10	119,000	—	30 1/2	—	4	—	—	1429
По р. Рывной.											
3	3	2 бут.	15	39,100	—	33	—	1	40	24	1430

Д о б ы ч а ш л и х о в а г о з о л о т а .

№	РАЗРАБОТЫВАВШИЕСЯ ПРИСКИ.	Кому принадлежит.	Кѣмъ разрабатывается.	Пространство приски въ де-сятинахъ.	Толщина пластовъ въ аршинахъ.		Промывальн. устройствъ.	Задолжалось рабочихъ.	Промыто золотосодержащихъ песковъ.		Содержаніе золота въ 100 пудахъ песку.		Добыто шлиховаго золота.				№
					Торфа.	Золото-содержащаго.			Пудовъ.	Зол.	Дол.	Пуд.	Фун.	Зол.	Дол.		
																Зол.	
1431	По рч. Дулижмо. Алексадро-Невскій	Тарасову.	Казанцевымъ.	41	3 1/2	3	1 бут.	13	9,000	—	20	—	—	19	—	1431	
1432	По р. Большому Уромку. Синопскій	Переплетчикову.	Владѣльцемъ.	31	2	3	1 бут.	10	37,200	—	26	—	1	7	—	1432	
1433	По р. Верхней Подгалежной. Ивановскій	Мильштейнъ.	Владѣльцею.	29	15	5	1 боч.	35	838,800	—	70	1	24	38	—	1433	
1434	По р. Аяхть. Успенскій	Латкиной.	Кирилло.	101	8	1 1/2	1 бут.	15	49,800	—	16	—	—	86	72	1434	
1435	Рождественскій			100	9	—	1 бут.	20	38,700	—	17	—	—	—	68	84	1435
1436	По р. Оллонокану. Успенскій	Латкиной.	Переплетчиковымъ.	104	6	3	4 бут.	20	1,056,000	—	33 3/4	—	39	—	—	1436	
1437	По р. Среднему Кирчитею. Маринскій	Зубову.	Переплетчиковымъ.	104	2	3	1 боч.	40	3,880,000	—	21	2	11	48	—	1437	
1438	Арсентьевскій	Кузнецову.		102	2	3	1 бут.	10	240,000	—	20	—	5	30	—	1438	
1439	По р. Ишимъ. Филиппевскій	Кузнецову.	Абалаковымъ.	49	3	2	1 бут.	10	189,900	—	20	—	4	23	51	1439	
1440	Анастасьевскій	Павлинову и Матонину	Матонинымъ.	109	2 1/2	2	16 боч. 16 бут.	40	1,356,600	—	23 1/8	—	34	1	—	1440	
1441	Александровскій	К ^о Рязановыхъ и Жмаева.		63	3	3	2 боч.	125	3,704,800	—	29	2	37	55	—	1441	
1442	По р. Нижн. Севагликону. Красавица	Кузнецову.	Матонинымъ.	74	8	2	1 бут.	10	383,700	—	39 1/4	—	16	38	60	1442	
1443	Воскресенскій	Кривобоку.		29	8	2	1 бут.	10	152,775	—	45	—	7	55	69	1443	
1444	Николаевскій	Матонину.		1	8	2	1 бут.	10	50,700	—	44	—	2	41	36	1444	
1445	По р. Индыгль. Сухая Долина	Шаняевской.	Переплетчиковымъ.	90	2	3	1 бут.	10	49,000	—	38	—	2	—	—	1445	
1446	Лидіе-Маринскій	Насл. Черкасовой.		28	—	—	1 бут.	10	16,000	—	28 1/2	—	—	48	—	1446	
1447	По р. Б. Островной. Сѣверный	Квятковскому.	Владѣльцемъ.	21	1 3/4	2 1/2	2 бут.	14	2,691,000	—	58	—	16	90	—	1447	
1448	Екатерининскій	Переплетчикову.	Тоже.	69	4 1/4	3 3/4	1 чаш.	46	1,479,500	—	45	1	32	84	—	1448	
Итого въ Южн. части Енис. окр. е) Канскаго и Нижнеудинскаго округовъ.		—	—	—	—	—	—	4,650	162,895,063	—	27	118	27	48	10		
1449	По рр. Б. и М. Бирюсъ. Успенскій	Асташеву и К ^о .	Владѣльцемъ.	31	3 1/2	2	26 боч. 16 бут.	53	2,742,600	—	32 1/2	2	17	19	—	1449	
1450	Ново-Успенскій			42	2	1	1 бут.	2	39,600	—	35 1/4	—	1	50	—	1450	

Д о б ы ч а ш л и х о в а г о з о л о т а .

№	РАЗРАБОТЫВАВШЕСЯ ПРИСКИ.	Кому принадлежит.	Къмъ разрабатывается.	Пространство приска въ де- сятнахъ.	Толщина пластовъ въ аршинахъ.		Промывальн. устройство.	Задолжалось рабочихъ	Промыто зо- лотосодержа- щихъ песковъ.	Содержаніе золота въ 100 пудахъ песку.		Добыто шлихового золота.				№		
					Торфа.	Золото- содер- жащаго.				Пудовъ.	Зол.	Дол.	Пуд.	Фун.	Зол.		Дол.	
1451	Покровскій	Баландину.	К ^о Рязановыхъ.	104	3 1/2	1 1/4	1 боч.	87	2.466,800	—	29	1	39	72	—	1451		
1452	Алеутинскій	Бастрыкову.	Воронцовымъ.	98	2 1/2	1	1 бут.	4	138,400	—	42	—	6	36	—	1452		
1453	Сергѣевскій	Насл. Безносикова.	Некрасовымъ.	104	4 1/2	1 1/2	2 бут.	10	588,600	—	35	—	22	42	—	1453		
1454	Рождества Богородицы			27	3	1 1/2	1 бут.	5	244,400	—	34 1/2	—	8	39	—	1454		
1455	Иверскій			79	3 1/2	1 1/2	1 бут.	6	335,100	—	40 1/2	—	14	77	—	1455		
1456	Преображенскій			Рязанову и К ^о .	Владѣльцемъ.	53	3 1/2	1 1/4	1 бут.	—	657,700	—	42 1/2	—	30	45	—	1456
1457	Крошка			Воронцовой.	Воронцовымъ.	3	9	3	1 бут.	31	779,800	—	45	—	39	84	—	1457
1458	Дружба	Воронцову.	11	6		2	1 бут.	10	435,200	—	43	—	20	44	—	1458		
1459	Петропавловскій	Переяславцевой.	38	8		1 1/2	1 бут.	10	283,200	—	29	—	9	—	—	1459		
1460	Трехъ-Святительскій	Рязанову.	К ^о Рязановыхъ.	104	3 1/2	1 1/4	1 бут.	3	767,900	—	27 1/2	—	22	73	60	1460		
1461	Амурскій	Токареву.	Воронцовымъ.	95	3	1 1/4	16оч.1бут.	30	891,600	—	26	—	25	80	—	1461		
1462	Александровскій			54	2	1 1/2	1 бут.	8	266,700	—	22	—	6	38	—	1462		
По рч. УНГУРБЕЮ.																		
1463	Бознесенскій	Асташеву и К ^о .	Владѣльцемъ.	36	1	1 1/2	3 бут.	15	1.009,800	—	26 1/2	—	29	20	—	1463		
1464	Николаевскій	Баландину.	К ^о Рязановыхъ.	67	3 1/2	1 1/4	1 бут.	4	293,200	—	32 3/4	—	10	42	—	1464		
1465	Тимофѣевскій	Васильевой.	Переpletчиковымъ.	23	1	1	1 бут.	2	108,000	—	25 3/4	—	3	2	—	1465		
По р. Кузъевой.																		
1466	Домашній	Черныхъ.	Шинулинымъ.	95	3	2	1 бут.	10	31,200	—	61 3/4	—	2	9	14	1466		
1467	Аннинскій	Плотникову.	Егоровымъ.	35	2	1 1/4	2 бут.	10	484,800	—	27	—	14	15	72	1467		
1468	Серафимовскій	Лейбовичъ.	Черемныхъ.	67	2	3	1 бут.	8	230,400	—	17	—	4	33	69	1468		
1469	Преображенскій	Некрасову.	Воронцовымъ.	13	3 1/2	1 1/2	1 бут.	17	539,600	—	64	—	37	67	—	1469		
По р. Тукшъ.																		
1470	Екатеринино-Маринскій	Бастрыкову.	Прейнъ.	104	2 1/2	1	1 бут.	5	216,000	—	46 3/4	—	11	26	—	1470		
По р. Катъшиндогою.																		
1471	Троицкій	Толкачевымъ и К ^о .	Владѣльцами.	104	1 1/4	1	16оч.3бут.	45	2.419,200	—	21 1/4	1	16	37	—	1471		
По р. Янготу.																		
1472	Платоновскій	Прейнъ.	Владѣльцемъ.	64	1 1/2	3	1 бут.	3	189,600	—	76 3/4	—	15	78	—	1472		
По р. Б. Исселю.																		
1473	Дополн. уч. къ Преображенскому пр.	Васильевой.	Воронцовымъ.	23	3 1/2	1	1 бут.	1	16,000	—	81	—	1	39	—	1473		
По р. Кимбиркъ.																		
1474	Успенскій	Востропину.	Переpletчиковымъ.	87	3	2 1/4	1 м.	30	1.274,800	—	22	—	30	13	40	1474		
По р. Хормъ.																		
1475	Александровскій	Бенкогенову.	Воронцовой.	21	4	8	16оч.1бут.	22	974,000	—	37	—	39	75	—	1475		
1476	Лаврентьевскій	Патушинскому.	Воронцовымъ.	61	6	1 1/2	1 бут.	1	18,600	1	5	—	2	5	—	1476		
1477	Николаевскій	Переpletчикову.		66	3 1/2	1 1/2	1 бут.	3	145,400	—	32	—	5	12	—	1477		

Д о б ы ч а ш л и ц х о в а г о з о л о т а .																
№	РАЗРАБОТЫВАВШЕЕСЯ ПРИСКИ.	Кому принадлежит.	Къмъ разрабатывается.	Пространство приски въ де-сятинъ.	Толщина пластовъ въ аршинахъ.		Промывальн. устройствъ.	Задолжаемое рабочихъ.	Промыто золотосодержащихъ песковъ.	Содержаніе золота въ 100 пудахъ песку.		Добыто шлиховаго золота.				№
					Торфа.	Золото-содержащаго.				Пудовъ.	Зол.	Дол.	Пуд.	Фун.	Зол.	
1478	Велико-Никольскій	Рязанову.	К ^о Рязановыхъ.	104	—	—	1 м.	22	1.110,600	—	28 ¹ / ₂	—	34	87	74	1478
1479	Велико-Николаевскій	Толкачевымъ и К ^о .	Владѣльцами.	104	1 ¹ / ₂	3	3 б. 3 бут.	86	6.024,000	—	28 ¹ / ₄	4	24	63	—	1479
Итого въ Канск. и Нижнеуд. окр. ж) <i>Верхоленскаго округа.</i>					—	—	—	543	25.722,800	—	30 ³ / ₄	21	27	77	41	
1480	Николаевскій	Козловой.	Прибрежно-Байкальскимъ Т-вомъ.	108	8	2	2 бут.	16	180,600	1	18	—	22	34	48	1480
з) <i>Иркутскаго округа.</i>																
1481	Елизаветинскій	Кузнецовой.	Т-ву «Элеваторъ».	96	1/2	3	1 амер.	4	10,800	—	16 ³ / ₄	—	—	19	—	1481
Итого въ Енисейск. и Иркутск. губерн. россыпн. золота . . .					—	—	—	11,303	359.684,053	—	29 ³ / ₄	292	19	62	16	
Забайкальской области.																
а) <i>Верхнеудинскаго округа.</i>																
По системъ р. Чикоя.																
1482	Теофильевскій	Патушинскому.	Рубинштейнъ.	43	3 ³ / ₄	1 ¹ / ₂	1 боч.	42	489,000	—	30 ¹ / ₂	—	16	20	16	1482
1483	Александровскій	Григорьеву.	Владѣльцемъ.	49	4 ¹ / ₂	1	1 бут.	15	38,000	—	11 ³ / ₄	—	—	46	—	1483
1484	Борисо-Глѣбскій	Коппъ.	Кантеръ.	98	7 ¹ / ₂	1 ¹ / ₂	1 амер.	5	—	—	—	—	—	5	92	1484
1485	Воскресенскій	Розенбергъ.	Шешуковымъ.	25	—	—	—	10	700	—	32 ¹ / ₂	—	—	2	36	1485
1486	Коммисаровскій	Бр. Шумовымъ.	Владѣльцами.	100	3 ³ / ₄	3/4	2 бут.	12	32,100	1	21 ¹ / ₄	—	4	8	24	1486
1487	Маріе-Магдалининскій	К ^о Абрамова и Нещытова.	Насл. Базанова.	101	4 ¹ / ₂	1 ¹ / ₂	вапг.	30	66,150	—	38 ¹ / ₄	—	2	71	72	1487
1488	Матвѣевскій	Копытову.	Владѣльцемъ.	84	5	1 ¹ / ₂	1 бут.	17	34,800	—	15 ¹ / ₄	—	—	55	31	1488
1489	Надеждинскій	Краузе.	Краузе.	84	5	1 ³ / ₄	1 бут.	15	159,000	—	40 ¹ / ₂	—	7	—	—	1489
1490	Николаевскій	Блюмбергъ.		96	9	1 ¹ / ₂	1 бут.	12	4,400	—	12 ³ / ₄	—	—	5	84	1490
1491	Первоначальный	Агѣеву.		85	6	1 ¹ / ₂	1 бут.	10	17,900	—	34 ¹ / ₃	—	—	64	—	1491
1492	Сергіевскій	Рубинштейнъ.	К ^о Копытова.	91	3	3/4	1 бут.	10	14,700	—	16 ¹ / ₄	—	—	24	95	1492
1493	Степановскій	Камовой.	Игумновымъ.	95	4 ¹ / ₂	1	1 бут.	8	18,600	—	29	—	—	56	—	1493
Итого по Верхнеудинск. окр. . .					—	—	—	186	875,350	—	34 ¹ / ₂	—	32	72	66	
б) <i>Баргузинскаго округа.</i>																
По системъ р. Ципы.																
1494	Ксенофоновскій	Базилевскому.	Дьячковымъ.	42	3 ¹ / ₂	1 ¹ / ₂	1 бут.	35	885,000	—	86	2	2	62	—	1494
1495	Алексадро-Невскій	Переяславцевой.	Полежаевымъ.	61	5	1 ¹ / ₂	2 бут.	—	32,000	1	12 ¹ / ₂	—	3	74	—	1495
1496	Николаевскій	К ^о Каминера и Кельбергъ.	Новомейскимъ.	102	1	1	1 бут.	20	480,000	1	17 ¹ / ₂	1	19	—	—	1496
1497	Первоначально-Воскресенскій . . .	Т-ву Каншина и Переяславцевой.	Полежаевымъ.	89	11	1 ¹ / ₂	1 бут.	4	13,800	3	77 ¹ / ₂	—	5	45	48	1497

Д о б ы ч а ш л и х о в а г о з о л о т а .

№	РАЗРАБОТЫВАВШИЕСЯ ПРИСКИ.	Кому принадлежит.	Кѣмъ разрабатывается.	Пространство приски въ де-сятинахъ.	Толщина пластовъ въ аршинахъ.		Промывальн. устройствъ.	Задолжалось рабочихъ.	Промыто золотосодержащихъ песковъ.	Содержаніе золота въ 100 пудахъ песку.		Добыто шлиховаго золота.				№
					Торфа.	Золото-содержащаго.				Пудовъ.	Зол.	Дол.	Пуд.	Фун.	Зол.	
1498	Соловьевскій	Перяславцевой.	Полежаевымъ.	101	5	1 1/2	6 бут.	56	289,000	6	47 3/4	4	35	57	—	1498
1499	Святителя-Иннокентьевскій			80	—	—	—	33	45,100	7	52	—	35	41	12	1499
По системѣ р. Амалата.																
1500	Апнинскій	Герасимову.	Владѣльцемъ.	57	—	—	—	10	160,000	—	53 3/4	—	9	24	—	1500
1501	Владиміро-Успенскій	Каминеру.	Бутлицкой.	103	—	—	1 бут.	40	710,100	1	2 3/4	1	36	8	—	1501
1502	Вѣрный	Залѣнскому.	Потаповымъ и Шушейтановымъ.	147	1 1/2	2	2 бут.	24	420,000	—	50	—	23	48	—	1502
1503	Дополн. уч. къ Задорному пр.	Перяславцевой.	Герасимовымъ и Ординой.	45	—	—	—	10	426,000	—	41 7/8	—	18	87	—	1503
1504	Іоанно-Златоустовскій	Малыхъ.	Владѣльцемъ.	100	—	—	1 бут.	48	592,000	—	70 3/4	1	5	48	—	1504
1505	Іоанно-Дамаскинскій	Пауву.	Новомейскимъ.	103	2	4	1 бут.	—	181,500	—	54	—	10	60	—	1505
1506	Серафимовскій	Забайкальскому т-ву Гинцбурга.	Владѣльцами.	92	4 1/2	1	3 боч.	121	4.371,000	—	63 1/4	7	20	43	—	1506
По системамъ рр. Витима и Витимкана.																
1507	Антонинскій	Живульть.	Майзелемъ.	95	—	—	—	34	450,000	1	34 1/4	1	23	59	—	1507
1508	Крещенскій	Герасимову.	Гуревичемъ.	77	3 1/2	1 1/2	1 бут.	20	478,000.	—	77	1	—	21	—	1508
1509	Маріе-Магдалининскій	Герасимовой.	Владѣлицею.	47	3	1 1/2	1 бут.	60	347,000	—	41 1/4	—	15	54	—	1509
1510	Николаевскій	Забайкальскому т-ву Гинцбурга.	Владѣльцами.	104	4 1/2	1 1/2	1 боч.	41	1.080,000	—	85 1/2	2	20	52	—	1510
1511	Петропавловскій	Герасимовой.	Гричиннымъ.	130	1/2	3/4	1 бут.	74	257,600	—	93 1/2	—	26	11	—	1511
1512	Преображенскій	Катышевцеву.	Герасимовыми.	82	3	1 1/2	1 бут.	60	930,000	—	41 1/4	1	1	74	—	1512
1513	Рождественскій	Дьячкову.	Вилякомъ.	65	—	1 1/2	2 бут.	35	280,100	1	65	1	8	85	88	1513
По рч. Сиво.																
1514	Іоакимовскій	Хотимской.	Потаповымъ и Шушейтановымъ.	91	—	—	—	—	—	—	—	—	14	23	—	1514
По системѣ р. Якшѣ.																
1515	Маринскій	Средне-Витимскому т-ву Малыхъ и К°.	Владѣльцами.	89	—	—	—	10	105,400	—	91	—	10	43	24	1515
По р. Имѣ.																
1516	Троицко-Сергіевскій	Новомейскому.	Владѣльцемъ.	97	3/4	1 1/2	1 бут.	10	500,000	—	77 1/2	1	2	—	—	1516
По ключу Диктанда.																
1517	Степановскій	Ципиканскому т-ву.	Полежаевымъ.	32	—	—	—	20	59,500	—	45 1/2	—	2	93	26	1517
По р. Чину.																
1518	Попутный	Новомейскому.	Владѣльцемъ.	42	4	1 1/2	1 бут.	24	758,000	1	—	1	38	87	—	1518
По р. Парильдѣ.																
1519	Петровскій	Каминеру.	Семеновой.	117	—	—	1 бут.	13	13,500	—	47 1/2	—	—	67	—	1519
Пор. Улькохтъ.																
1520	Первоначально-Николаевскій	К° Котельникова, Пѣтухова и Малыхъ.	Голубевымъ.	105	4	1/2	1 бут.	10	39,600	—	93	—	4	—	—	1520

Д о б ы ч а ш л и				Х о в а г о з о л о т а.														
№	РАЗРАБОТЫВАВШИЕСЯ ПРИСКИ.	Кому принадлежит.	Кѣмъ разрабатывается.	Пространство приски въ де-сятинахъ.	Толщина пластовъ въ аршинахъ.		Промывальн. устройствъ.	Задолжалось рабочихъ.	Промыто золотосодержащихъ песковъ.	Содержаніе золота въ 100 пудахъ песку.		Добыто шлиховаго золота.				№		
					Торфа.	Золото-содержащаго.				Пудовъ.	Зол.	Дол.	Пуд.	Фун.	Зол.		Дол.	
1521	По р. Биромье. Ново-Ивановскій	Хотимской.	Новомейскимъ.	98	1 1/2	1 1/2	1 бут.	16	360,000	—	15	—	5	67	—	1521		
1522	По р. Мухтунной. Надеждинскій	Насл. Сошальскаго и Федоровичъ.	Дьячковымъ.	92	—	—	—	34	93,500	—	94 3/4	—	9	60	9	1522		
	Итого въ Баргузинскомъ окр.	—	—	—	—	—	—	862	18.659,700	—	67	34	11	51	15			
<i>в) Нерчинскаго округа.</i>																		
По системъ р. Урюмкана.																		
1523	Ивановскій	Графинѣ Тизенгаузенъ	Тайнинскимъ т-вомъ.	122	3 1/2	2 1/4	26оч.2бут.	100	4.782,700	—	22 1/2	2	36	95	36	1523		
1524	Благодатный		К ^о Мыльниковъ и За-зубрина.	90	4	2	3бут.1ам.	40	3.437,900	—	20 1/4	1	36	32	95	1524		
По системъ р. Газимура.																		
1525	Яковлевскій	Борху.	Тайнинскимъ т-вомъ.	88	1 1/2	1 1/2	1 бут.	30	991,800	—	19 1/4	—	21	40	48	1525		
1526	Юсифовскій	Гильденштуббе.	Шанявскимъ.	121	4	1	1 бут.	40	1.080,000	—	36	1	2	27	72	1526		
1527	Георгиевскій	Барашеву.	Т-вомъ Безсоновыхъ.	91	3 1/2	1 1/8	1 бут.	12	66,000	—	18	—	1	27	72	1527		
По системъ р. Унды.																		
1528	Шахтаминскій	К ^о Гр. Адлерберга и насл. Бенардаки.	Т-вомъ Безсоновыхъ.	247	3	3	16оч.1бут.	146	5.066,000	—	29 3/4	4	4	—	—	1528		
1529	Васильевскій	Рубинштейнъ.	Коротковымъ.	239	5 1/2	1 1/2	1 боч.	52	1.824,000	—	20	—	39	46	—	1529		
По системъ р. Нерчи.																		
1530	Бозводный	Т-ву бр. Бутиныхъ.	Администраціей по дѣ-ламъ бр. Бутиныхъ.	106	7	3	7 бут.	—	4.808,000	—	47 1/2	6	7	35	—	1530		
1531	Дмитріевскій			103	3 1/4	2	11 бут.	—	4.090,500	—	47 1/2	5	11	10	—	—	1531	
1532	Минерально-Ключевской			306	4	1 1/2	3 бут.	—	4.540,500	—	32 1/4	3	38	70	—	—	1532	
1533	Михайловскій			134	3	1	26оч.4бут.	324	8.884,000	—	45 1/2	10	37	30	—	—	1533	
1534	Капитолинскій			206	3 1/4	1 1/2	2 бут.	—	1.336,250	—	76 1/4	2	31	17	—	—	1534	
1535	Спасскій			Суфтингу.	Фифомъ.	147	3 1/2	3/4	1 бут.	40	331,000	—	29 1/8	—	10	45	—	1535
1536	Надеждинскій			Т-ству Домбровскаго, Шмулевича и Лейбовича	Владѣльцами.	145	4 1/2	3/4	1 бут.	25	400,000	—	31 3/4	—	13	84	—	1536
1537	Эдакуйскій	Чуваеву.	Емельяновой.	152	5	1 1/4	1 бут.	14	—	—	—	—	3	6	—	1537		
1538	Александринскій	Яхимовичу.	Яхимовичемъ.	65	—	—	1 бут.	40	400,000	1	23 3/4	1	12	—	—	1538		
1539	Иннокентіевскій	Бархатному.		97	—	—	—		280,000	—	75 1/2	—	23	—	—	—	1539	
1540	Плевневскій	Полутову.		Непомнящей.	279	5	1 1/4		1 бут.	20	299,000	—	38	—	12	32	—	1540
По системъ р. Шилки.																		
1541	Елизаветинскій	Буйvidу.	Полутовымъ.	88	8	1 1/2	1 бут.	40	1.305,000	—	35 1/2	1	10	28	—	1541		
1542	Павловскій	Полутовой.	Владѣлицею.	58	3	2	1 бут.	14	614,000	—	49 1/4	—	32	81	—	1542		
1543	Ивановскій	Курекому.	Солодимовымъ.	54	7 1/2	1 1/2	1 бут.	20	313,000	—	32 3/4	—	11	12	24	1543		
1544	Андреевскій	Кирилину.	Второвымъ.	251	4 1/4	1 1/2	1 бут.	104	506,100	—	21 3/4	—	11	93	—	1544		

Д о б ы ч а ш л и х о в а г о з о л о т а .

№	РАЗРАБОТЫВАВШЕСЯ ПРИСКИ.	Кому принадлежит.	Кѣмъ разрабатывается.	Пространство приски въ де-сятинныхъ.	Толщина пластовъ въ аршинахъ.		Промывальн. устройствъ.	Задолжалось рабочихъ.	Промыто золотосодержащихъ песковъ.	Содержаніе золота въ 100 пудахъ песку.		Добыто шлиховаго золота.				№
					Торфа.	Золото-содержащаго.				Пудовъ.	Зол.	Дол.	Пуд.	Фун.	Зол.	
1545	Жилой	Т-ву бр. Бутиныхъ.	Администрац., по дѣламъ бр. Бутиныхъ.	179	6	1	1 бут.	124	1.770,000	—	32 ¹ / ₄	1	21	74	—	1545
1546	Случайный			102	6	1	1 бут.		133,000	—	27 ¹ / ₄	—	3	89	—	1546
1547	Увальный			41	6	1	2 бут.		1.043,000	—	27 ¹ / ₄	—	3	36	—	1547
1548	Никольскій			Т-ству Домбровскаго, Шмудевича и Лейбовича	Владѣльцами.	161	4 ¹ / ₂		3 ³ / ₄	1 бут.	82	261,000	—	32 ³ / ₈	—	9
1549	Софійскій	73	5 ¹ / ₄			1 ¹ / ₂	1 бут.	—	389,500	—	41 ¹ / ₂	—	17	55	—	1549
По системѣ р. Ингоды.																
1550	Отрадный	Т-ву Переломова и Першиной.	Емельяновой.	79	5	1 ¹ / ₂	2 бут.	85	2.396,050	—	15 ¹ / ₂	—	39	81	—	1550
1551	Младо-Михайловскій			101	6	1 ¹ / ₄	1 бут.	11	42,400	—	11 ¹ / ₂	—	—	52	18	1551
1552	Дмитріевскій			174	6	1	1 бут.	111	4.025,000	—	35 ¹ / ₂	3	35	38	—	1552
По системѣ р. Онона.																
1553	Андреевскій	Грищеву.	Забайкальскимъ т-вомъ Бѣлоголовой и Второва	137	3	2	1 боч.	95	4.863,000	—	47 ¹ / ₂	6	10	49	—	1553
1554	Преображенскій	Грищевой.		Помусъ и Красильниковымъ.	72	3 ¹ / ₄	1	1 бут.	15	105,500	—	15 ¹ / ₃	—	1	72	—
1555	Александровскій	Сколкову.	Рубинштейнъ.	91	6	1 ¹ / ₂	1 боч.	38	484,500	—	18 ³ / ₄	—	9	80	26	1555
1556	Благовѣщенскій	Снонской К ^о бр. Сабашниковыхъ.	Владѣльцами.	141	1 ¹ / ₄	1 ¹ / ₄	1 боч.	155	8.617,500	—	32 ³ / ₄	7	27	17	—	1556
1557	Дмитріевскій	Баргузинскому т-ству.	Тоже.	70	—	—	1 бут.	10	42,177	—	29 ¹ / ₂	—	1	34	21	1557
1558	Федоровскій			26	—	—	1 бут.	20	112,698	—	28 ¹ / ₃	—	3	43	64	1558
1559	Иннокентіевскій			46	8	1 ¹ / ₂	1 боч.	103	2.289,500	—	78	4	36	33	—	1559
1560	Ново-Александровскій			Ононской К ^о бр. Сабашниковыхъ.	Тоже.	42	8	1 ¹ / ₂	1 боч. м.	84	2.541,100	—	46 ¹ / ₂	3	8	34
1561	Перфильевскій	104	4 ¹ / ₄			2	1 бут.	15	208,200	—	46	—	10	42	—	1561
1562	Сергіевскій	Бочарову.	Снонской К ^о бр. Сабашниковыхъ.	54	10 ¹ / ₄	2	1 боч.	25	275,000	1	24	—	35	89	—	1562
1563	Троицкій	Бѣлоголовому.	Забайкальск. т-мъ Бѣлоголоваго и Второва.	57	4 ¹ / ₂	2	1 бут.	13	55,000	—	21	—	1	24	—	1563
1564	Варваринскій	Шергиной.		50	4 ¹ / ₂	1 ³ / ₄	1 бут.	14	53,000	—	26	—	1	48	—	1564
1565	Степановскій	Шергину.		46	3 ³ / ₄	1 ³ / ₄	1 бут.	14	46,000	—	26 ¹ / ₂	—	1	31	—	1565
Итого въ Нерчинскомъ округѣ на частныхъ прискахъ . . .				—	—	—	—	2,075	75.108,875	—	38 ¹ / ₄	77	37	28	92	
Тою же Нерчинскаго окр.																
1566	Урюмскіе	Кабинету Его Императорскаго Величества.	Владѣльцемъ.	—	3 ¹ / ₂	1 ¹ / ₄	На всѣхъ промыслахъ 25 бочекъ 11 растирательныхъ чашъ и 6 бугаръ.	563	13,815,000	—	51 ¹ / ₄	19	8	31	—	1666
1567	Итакинскій			—	4	1		115	2.712,000	—	56 ¹ / ₄	4	5	56	—	1667
1568	Кудечинскіе и Давенденскіе			—	5	1 ¹ / ₂		318	7.365,000	—	53 ¹ / ₂	11	3	36	—	1668
1569	Горбичинскіе			—	5 ¹ / ₄	1 ³ / ₄		351	5.580,000	—	62	9	15	40	—	1669
1570	Холоджиканскій			—	6	1 ¹ / ₂		117	1.506,000	1	3	4	10	58	—	1670
1571	Усть-Чернинскій			—	5 ¹ / ₂	1 ¹ / ₂		135	2.809,000	—	60 ¹ / ₂	4	25	—	—	1671
1572	Карійскіе			—	4 ¹ / ₂	1 ¹ / ₂		256	7.572,000	—	50 ³ / ₄	10	33	66	—	1672

Д о б ы ч а ш л и х о в а г о з о л о т а .

№	РАЗРАБОТЫВАВШИЕСЯ ПРИСКИ.	Кому принадлежит.	Къмъ разрабатывается.	Пространство приска въ десятинахъ.	Толщина пластовъ въ аршинахъ.		Промывальн. устройствъ.	Задолжалось рабочихъ.	Промыто золотосодержащихъ песковъ.	Содержаніе золота въ 100 пудахъ песку.		Добыто шлихового золота.				№		
					Торфа.	Золото-содержащаго.				Пудовъ.	Зол.	Дол.	Пуд.	Фун.	Зол.		Дол.	
1573	Казаковский	Кабинету Его Императорскаго Величества.	Владѣльцемъ.	—	3 ³ / ₄	1 ¹ / ₄	показано выше.	124	3.046,000	—	69 ³ / ₄	5	30	36	—	1573		
1574	Нижне-Борзинскіе			—	6 ¹ / ₂	1 ¹ / ₄		148	5.009,750	—	60 ¹ / ₂	8	31	12	24	—	1574	
1575	Аркіинскій			—	2	1 ¹ / ₄		23	479,750	1	22	1	21	47	87	—	1575	
	Отъ разработки Куджертайскаго промысла гидравлическимъ способомъ			—	—	—		—	—	—	780,000	—	1 ¹ / ₄	—	1	3	—	
	Отъ разработки приисковъ: Кудепинскаго и Булаткинскаго отрядными работами			—	—	—		—	—	—	—	—	—	2	28	85	—	
	Получено отъ шурфовки площадей.	—	—	—	—	—	—	—	—	—	—	—	69	10				
Итого на Нерчинскихъ прииск. Кабинета Его Величества.		—	—	—	—	—	—	2,150	50.674,500	—	60	82	15	60	25			
Итого въ Забайк. обл. розс. зол.		—	—	—	—	—	—	5,273	145.318,425	—	53	195	17	21	6			
Якутской обл.																		
<i>Олекминскаго округа.</i>																		
По р. Бодайбо и ключамъ въ нее впадающимъ.																		
1576	Надеждинскій	Ф. Базилевскому.	Ф. Базилевскимъ.	191	55	5 ¹ / ₄	1 бут.	46	113,346	1	25 ³ / ₄	—	15	—	—	1576		
1577	Нижній	В. Базилевскому.		129	27 ¹ / ₂	5 ¹ / ₄	1 бут.	46	104,345	3	47 ¹ / ₂	—	37	95	80	1577		
1578	Степановскій	Горѣлову.	Славинимъ.	14	2	4	1 ам. 2 бут.	34	362,000	2	10 ¹ / ₂	1	39	60	—	1578		
1579	Неожиданный	Демидову.	Кабрицкимъ.	60	18	3	1 бут.	41	529,000	2	76 ³ / ₄	3	34	37	—	1579		
1580	Константино-Иннокентьевскій	Елизову.	Аристарховымъ.	89	—	—	—	—	8,503	3	49 ¹ / ₂	—	3	10	94	1580		
1581	Средній	Емельянову.	Потаповымъ и Гладышевнымъ.	40	41	2 ¹ / ₂	2 бут.	20	24,000	2	64 ³ / ₄	—	6	66	—	1581		
1582	Плевна	Истомину.	Серебренниковымъ.	56	—	—	—	17	40,000	3	58	—	15	1	61	1582		
1583	Рождественскій	Касаткиной.	К ^о Промышленности.	104	—	4	1 амер.	—	1.208,800	2	60 ¹ / ₂	8	11	33	—	1583		
1584	Яковлевскій	Рашевскому.	Яково-Николаевскимъ т-вомъ.	208	29	3	4 бут.	37	16,650	—	28 ¹ / ₄	—	—	47	—	1584		
1585	Прокопьевскій	Корзухину.	Бодайбинской К ^о .	313	30	3	1 боч.	535	3.848,500	3	15 ¹ / ₃	31	26	48	5	1585		
1586	Михаило-Архангельскій			253	30	1 ¹ / ₂	2 бут.	70	608,900	1	59	2	22	27	—	—	1586	
1587	Полезный			Катышевцеву.	Патушинскимъ.	104	—	—	—	—	3,810	1	58	—	—	61	—	1587
1588	Мартовскій			Нѣмчиновой.	Бодайбинской К ^о .	349	3	1 ¹ / ₂	2 бут.	—	191,100	1	36 ¹ / ₂	—	27	45	—	1588
1589	Захарьевскій	Огризко.	Нижне-Бодайбинскимъ т-вомъ.	30	3	2	1 бут.	97	615,800	1	14 ¹ / ₄	1	33	61	—	1589		
1590	Пророко-Ильинскій	Осокиной.	Бодайбинской К ^о .	98	7 ¹ / ₂	1 ¹ / ₂	1 бут.	5	105,970	—	89	—	10	31	30	1590		
1591	Благовѣщенскій	Прибрежно-Витимск. К ^о .	Владѣльцами.	104	20	5	1 боч.	—	6.652,100	3	56 ¹ / ₂	62	6	86	72	1591		
1592	Михайловскій	Субботину.	Плетюхинымъ.	111	—	1 ¹ / ₂	1 бут.	55	227,000	2	25	1	13	27	—	1592		
1593	Миніатюрный	Трапезникову.	Славинимъ.	3	11	2	1 бут.	29	1.115,500	1	37 ⁷ / ₈	4	2	11	—	1593		

Д о б ы ч а ш л и х о в а г о з о л о т а .

№	РАЗРАБОТЫВАВШИЕСЯ ПРИСКИ.	Кому принадлежит.	Кѣмъ разрабатывается.	Пространство приски въ десятинахъ.	Толщина пластовъ въ аршинахъ.		Промывальн. устройствъ.	Задолжалося рабочихъ.	Промыто золотосодержащихъ песковъ.	Содержаніе золота въ 100 пудахъ песку.		Добыто шлиховаго золота.				№
					Торфа.	Золото-содержащаго.				Пудовъ.	Зол.	Дол.	Пуд.	Фун.	Зол.	
1594	Веніаміно-Антоіевскій	Шутовой.	Т-вомъ «Надежда».	44	—	—	—	—	2,000	—	59 ¹ / ₂	—	—	12	31	1594
1595	Современный		Яково-Николаевскому т-ству.	Владѣльцами.	104	53	3	1 боч.	123	664,600	1	17 ³ / ₄	2	2	9	—
По р. Дагалдынь.																
1596	Свято-Троицкій	Герасимову.	Юсуповымъ и К ^о .	19	—	—	—	—	98,200	—	17 ¹ / ₂	—	1	81	—	1596
1597	Ивановскій		Прибрежно - Витимской К ^о .	Владѣльцами.	104	—	4	1 боч.	—	2713,200	3	87 ⁴ / ₅	27	26	5	24
По системъ р. Ныгри.																
1598	Варваринскій	Базилевской.	Базилевскимъ.	104	19	8	3боч.1бут.	—	909,400	1	12 ¹ / ₄	2	26	80	—	1598
1599	Василевскій		Демидовой.	Владѣлицею.	57	25	3	1 бут.	30	70,000	6	23 ¹ / ₆	1	5	49	—
1600	Іосифо-Павловскій	Денисову.	Ленскимъ т-вомъ.	104	6	1 ¹ / ₂	1 боч.	93	2.375,000	1	77	11	4	78	84	1600
1601	Ивановскій			Зубову.	84	27 ¹ / ₂	3 ³ / ₄	1 боч.	6	150 200	1	49	—	23	59	—
1602	Тихано-Задонскій	Ленскому т-ству.	Ленскимъ т-вомъ.	104	27 ¹ / ₂	3 ³ / ₄	1 боч.	53	1.170,000	1	77	5	19	49	20	1602
1603	Вѣрный			Маркеловой.	Базилевскимъ.	95	17 ¹ / ₂	3 ¹ / ₃	3 боч.	184	3.223,244	2	55	21	24	4
1604	Павловскій	Трапезникову.	Ленскимъ т-вомъ.	95	18 ³ / ₄	3	на желоб.	13	797,700	1	46	3	3	31	36	1604
1605	Петровскій			Шряеву.	97	16 ¹ / ₄	3 ¹ / ₄	1 боч.	140	4.058,234	1	59	17	2	8	67
По р. Имянѣтъ.																
1606	Софійскій	Барониной.	Владѣлицею.	48	2 ¹ / ₂	1 ¹ / ₂	5 бут.	11	587,700	—	79 ⁴ / ₅	1	10	53	—	1606
1607	Золотой Ярѣ		Переяславцевой.	Прибрежно - Жуицскимъ т-вомъ.	104	2	1 ¹ / ₂	4 бут.	20	593,400	—	—	1	7	39	—
1608	Золотое Устье	99			2	1 ¹ / ₂	8 бут.	26	814,000	—	90 ¹ / ₃	1	39	85	—	1608
1609	Маринскій	Шмаеву.	Владѣльцемъ.	25	5	4	1 бут.	8	4,900	3	47	—	1	75	—	1609
По р. Хомолхо.																
1610	Успенскій	Бибикову.	Славнымъ.	17	—	—	—	—	262,450	1	4 ¹ / ₁₉	—	28	46	72	1610
1611	Вознесенскій		Насл. Трапезникова.	Сисиннымъ.	103	3 ¹ / ₂	3	2 бут.	11	579,600	—	71 ³ / ₄	1	5	20	—
1612	Воскресенскій	80			1	3	2 бут.	8	611,000	—	69 ¹ / ₄	1	5	89	24	1612
По р. Кичиланѣ.																
1613	Радонежскій	Бѣлянину.	Владѣльцемъ.	107	—	—	—	—	25,900	—	37 ¹ / ₄	—	1	4	—	1613
1614	Надеждинскій		Герасимову.	Тоже.	64	4 ³ / ₄	1 ³ / ₄	1 бут.	5	101,400	—	80 ¹ / ₂	—	8	82	—
По р. Б. Боголанахъ.																
1615	Майскій	Боголанакскому т-ву.	Сергѣевымъ.	49	5	1 ¹ / ₂	1 боч.	22	195,000	—	11 ¹ / ₄	—	2	46	—	1615
1616	Знаменскій		Мало-Патомскому т-ву	Прибрежно - Жуицскимъ т-вомъ.	86	6	3	1 бут.	20	428,400	—	95	1	4	16	—
По р. Хорлухтау.																
1617	Маринскій	Боголанакскому т-ву.	Герасимовой.	101	12	1 ¹ / ₂	1 бут.	46	1.239,300	1	14 ¹ / ₂	3	28	61	—	1617
По р. Кадаликану.																
1618	Германскій	Герману.	Мало - Патомскимъ т-вомъ.	48	36	3	желоба.	—	716,400	1	26 ³ / ₄	2	15	34	—	1618
1619	Ненастный			Чуваеву.	49	35	3	желоба.	76	1.778,400	1	32	6	13	23	—

Д о б ы ч а ш л и х о в а г о з о л о т а .

№	РАЗРАБОТЫВАВШЕСЯ ПРИСКИ.	Кому принадлежит.	Къмъ разрабатывается.	Пространство приски въ десашинахъ.	Толщина пластовъ въ аршинахъ.		Промывальн. устройствъ.	Задолжалось рабочнхъ.	Промыто золотосодержащихъ песковъ.	Содержаніе золота въ 100 пудахъ песку.		Добыто шлиховаго золота.				№		
					Торфа.	Золото-содержащаго.				Пудовъ.	Зол.	Дол.	Пуд.	Фун.	Зол.		Дол.	
По р. ТАХТЫГЪ и впадающимъ въ нее ключамъ.																		
1620	Вѣрный	Горѣлову.	Пригорнымъ.	82	12	2 ^{1/2}	—	—	259,824	2	82	1	37	27	55 ^{1/2}	1620		
1621	Григорьевскій		Громовымъ.		207	4 ^{1/2}	1 ^{1/2}	1 боч.	35	850,000	—	54 ^{1/2}	1	10	40	—	1621	
1622	Надежный				199	4 ^{1/2}	1 ^{1/2}	1 боч.	60	1.710,000	—	51 ^{1/2}	2	15	—	—	—	1622
1623	Степановскій		Ухову.	Владѣльцемъ.	162	3	1 ^{1/2}	2 бут.	51	956,490	1	59	4	1	47	81	1623	
По р. АТЫРКАНЪ-БЕРИКАНЪ.																		
1624	Негаданный	Денисову.	Ленскимъ т-вомъ.	104	45	4 ^{1/2}	1 боч.	113	1.790,929	2	94	13	36	67	11	1624		
1625	Успенскій	Минѣву.	Владѣльцемъ.	100	—	—	ручн. бут.	14	302,800	2	70	2	6	22	—	1625		
1626	Благодатный	Ухову.	Тоже.	104	—	—	ручн. бут.	27	100,300	3	79	—	39	88	54	1626		
По р. ГОРБЫЛЯХЪ.																		
1627	Николаевскій	Дьячкову.	Дьячковымъ.	64	11	2	1 бут.	10	139,200	—	79	—	12	50	—	1627		
1628	Веселый			Шмотину.	165	11	2	1 бут.	3	42,000	1	19 ^{1/2}	—	5	26	—	1628	
По р. УГАХАНЪ.																		
1629	Романовскій	Мало-Патомскому т-ву	Владѣльцами.	104	20	7	1 боч.	402	6.917,000	1	1 ^{1/2}	18	13	47	—	1629		
1630	Константиновскій			Насл. Трапезникова.	Тоже.	104	18	6	1 боч.	347	1.835,400	3	40 ^{1/2}	16	14	63	—	1630
1631	Максимовскій					71	30	6	1 боч.	88	3.263,300	2	30	19	26	81	—	1631
1632	Радостный			Ф. Трапезникову.	Тоже.	249	—	—	1 боч.	16	828,500	1	2 ^{1/4}	2	8	36	—	1632
По р. ПЕРСИ.																		
1633	Рождественскій	Мало-Патомскому т-ву.	Пакулинымъ.	103	3	1	{ на ващг. и лотк.	10	131,600	1	7 ^{3/4}	—	14	81	—	1633		
По р. БУЛЬБУКТЪ.																		
1634	Тунгусскій	Сахарову.	Герасимовой.	28	—	—	—	—	16,800	1	13 ^{3/4}	—	2	—	—	1634		
По р. АНАНГРУ.																		
1635	Иннокентіевскій	Шутову.	Серебренниковымъ.	85	—	—	—	—	600	1	—	—	—	6	—	1635		
По р. КЭВАКТЪ.																		
1636	Павловскій	Нейману.	Сновидовымъ.	104	1 ^{1/2}	1 ^{1/2}	2 бут.	15	86,000	1	66 ^{3/4}	—	15	20	—	1636		
По р. Вачъ.																		
1637	Пророко-Ильинскій	Минѣву.	Владѣльцемъ.	104	3 ^{1/2}	2	ручн. бут.	23	888,600	1	40 ^{1/4}	3	11	50	—	1637		
1638	Золотое Русло	Огрязко.	Тоже.	159	5	3	8 бут.	25	702,000	2	17 ^{1/4}	3	39	28	—	1638		
1639	Степановскій	Переяславцевой.	Минѣвымъ.	104	2	1 ^{1/2}	ручн. бут.	13	777,600	1	2	2	2	78	—	1639		
По р. Малому Патому.																		
1640	Шувадовскій	Нѣмчинову.	Дьячковымъ и К°.	104	4 ^{1/2}	2	16оч.1бут.	65	2.600,000	—	57	4	—	—	—	1640		
1641	Варваринскій			Шмотину.	100	6 ^{1/2}	1 ^{1/2}	1 бут.	4	100,000	—	60	—	6	44	—	1641	
По р. АКАНАКЪ-НАКАТАМИ.																		
1642	Леонидовскій	Нѣмчиновой.	К° Промышленности.	100	—	4	1 бут.	—	207,543	—	82 ^{3/4}	—	18	54	—	1642		
1643	Успенскій			Хаминову.	104	—	4	3 боч.	1,500	7.164,000	5	81 ^{1/2}	109	4	35	72	1643	

Д о б ы ч а ш л и х о в а г о з о л о т а .

№	РАЗРАБОТЫВАВШИЕСЯ ПРИСКИ.	Кому принадлежит.	Кѣмъ разрабатывается.	Пространство приски въ десятинахъ.	Толщина пластовъ въ аршинахъ.		Промывальн. устройствъ.	Задолжалось рабочихъ.	Промыто золотосодержащихъ песковъ.	Содержаніе золота въ 100 пудахъ песку.		Добыто шлиховаго золота.				№	
					Торфа.	Золотосодержащаго.				Пудовъ.	Зол.	Дол.	Пуд.	Фуп.	Зол.		Дол.
1644	По р. Нынундрѣ. Ивановскій	Пакулину.	Владѣльцемъ.	67	4	1 1/2	{ 2 бут. и лотокъ.	17	600,300	—	67 1/2	1	3	75	—	1644	
1645	По р. Накатами. Семеновскій	Осипову.	Аканакъ-Накатаминскимъ т-вомъ.	44	34	3	3 бут.	153	2.033,270	—	19	1	1	—	—	1645	
1646	По р. Аупакиту. Сергіевскій	Петрову.	Патушинскимъ.	138	3	2	1 бут.	56	192,800	3	33 3/4	1	27	27	—	1646	
1647	Серафимовскій	Рашевскому.	Яково-Николаевскимъ т-вомъ.	208	29	3	1 бут.	37	16,650	—	28 1/4	—	—	47	—	1647	
1648	По р. Валюктѣ. Воскресенскій	Прибрежно-Ленскому т-ству.	Валюктинскимъ т-мъ.	104	3	2	2 бут.	37	1.303,800	—	53 1/2	1	35	72	—	1648	
1649	Митрофано-Аннинскій			93	2 1/4	1 1/4	1 бут.	11	232,800	2	62 1/4	1	24	25	—	1649	
1650	Михайловскій			97	2 1/4	1 1/4	1 бут.	14	426,200	1	59	1	31	76	—	1650	
Итого въ Олекм. окр. (Якутск. обл.).				—	—	—	—	5,073	76.421,258	2	25 1/2	451	7	38	43 1/2		
Амурской области.																	
По р. Бургали.																	
1651	Александро-Невскій	Т-ву бр. Бутинныхъ.	Одинцовымъ.	210	2 1/2	1 1/4	2 бут.	старат.	720,300	—	50 3/4	—	39	75	—	1651	
1652	Иннокентіевскій			27	2 1/2	1 1/4	1 бут.	3	13,700	—	52	—	—	—	74	46	1652
1653	Капитолинскій			Яковкину.	Владѣльцемъ.	279	4	1 1/2	2 бут.	43	802,500	1	3	2	6	14	—
По р. Джалиндѣ.																	
1654	Аннинскій			10	4 1/2	1 3/4	1 бут.	3	161,000	—	63	—	11	—	—	1654	
1655	Нижне-Дмитріевскій			168	4 1/2	1 3/4	1 боч.	325	13.510,000	—	71	26	—	—	—	—	1655
По р. Хугдери.																	
1656	Богоявленскій	Верхне-Амурской К ^о .	Владѣльцемъ.	114	4	2	1 боч.	187	6.416,750	—	82 1/2	14	15	—	—	1656	
По р. Джалтѣ и ея притокамъ.																	
1657	Вѣрный			75	3	3	1 боч.	122	3.592,500	3	39	31	37	—	—	—	1657
1658	Гораціевскій			258	4	2	1 боч.	216	8.190,750	3	51	75	16	—	—	—	1658
1659	Иннокентіевскій	144	3	2	1 боч.	492	5.884,000	—	81 1/4	13	4	—	—	—	1659		
По р. Джалонѣ.																	
1660	Каменистый	Иликанской К ^о . Джалонской К ^о .	Тоже.	102	3 1/2	2	1 боч.	128	4.063,500	1	86	20	3	—	—	1660	
1661	Гороблагодатскій			99	4 1/2	1 1/2	1 боч.	23	2.711,400	2	26	16	1	67	—	—	1661
1662	Леоновскій			146	3 1/2	1 3/4	1 боч.	74	8.813,400	2	45 1/2	56	30	77	—	—	1662
По р. Маготѣ.																	
1663	Аполлинарьевскій	Верхне-Зейской К ^о .	Тоже.	136	4 1/2	1 1/2	2 вап.	15	102,400	—	48 1/2	—	5	40	—	1663	

Д о б ы ч а ш л и х о в а г о з о л о т а .

№	РАЗРАБОТЫВАВШИЕСЯ ПРИСКИ.	Кому принадлежит.	Кѣмъ разрабатывается.	Пространство приски въ де-сяткахъ.	Толщина пластовъ въ аршинахъ.		Промывальн. устройствъ.	Задолжалось рабочихъ.	Промыто золотосодержащихъ песковъ.	Содержаніе золота въ 100 пудахъ песку.		Добыто шлиховаго золота.				№	
					Торфа.	Золото-содержащаго.				Пудовъ.	Зол.	Дол.	Пуд.	Фун.	Зол.		Дол.
1664	По р. Манголи. Вознаграждающій	Т-ву бр. Бутиныхъ.	Забавскимъ.	122	5	1 ^{1/2}	1 бут.	старател.	441,300	1	19	1	8	85	—	1664	
1665	По р. Янгану. Вознесенскій	Верхне-Амурской К ^о .	Некифѣловымъ.	113	4	1	1 бут.	—	330,000	—	83 ^{3/4}	—	30	—	—	1665	
1666	Сомнительный		Бродовиковымъ.	101	4	2	1 боч.	—	1.100,000	—	60 ^{1/4}	1	32	—	—	1666	
1667	По р. Кунгуракъ. Надежный	Родственной.	Липаевымъ.	158	—	—	—	—	64,080	1	1 ^{3/4}	—	6	77	64 ^{1/2}	1667	
1668	По притокамъ р. Ниманъ. Николаевскій	Ниманской К ^о .	Владѣльцемъ.	140	3 ^{1/2}	2 ^{1/2}	1 боч.	18	642,600	1	35 ^{1/2}	2	12	47	—	1668	
1669	Софійскій			571	20	2	1 боч.	218	5.332,500	4	24	59	2	10	48	—	1669
1670	Тунгускій			328	4 ^{1/2}	1 ^{1/2}	1 боч.	118	3.186,300	1	5	9	—	—	—	—	1670
1671	Якутскій			213	3 ^{1/2}	1 ^{3/4}	1 боч.	147	4.532,700	2	3	24	—	—	—	—	1671
Итого въ Амурской области		—	—	—	—	—	—	2,132	70.611,680	1	89	355	22	87	62 ^{1/2}		
Приморской области.																	
1672	По р. Малой Биткѣ. Надежный	Иванову.	Владѣльцемъ.	181	3	3 ^{1/4}	—	—	189,300	—	79 ^{1/2}	—	16	34	92	1672	
1673	По р. Херпучи. Степано-Дмитріе-Харлампіевскій	Тетюкову.	Тоже.	238	5	3 ^{1/4}	1 боч.	—	1.710,000	—	52	2	17	19	—	1673	
1674	По р. Сулаки. Узкополосый	Т-ву бр. Бутиныхъ.	К ^о Ельцевъ и Левашевъ.	81	4 ^{1/2}	2 ^{1/4}	1 боч.	—	2.130,600	—	69 ^{1/4}	4	—	—	—	1674	
Итого въ Приморской области.		—	—	—	—	—	—	—	4.029,900	—	62 ^{3/4}	6	33	53	92		
Итого россыпнаго золота въ Восточной Сибири		—	—	—	—	—	—	23,791	656.065,316	—	73	1,301	20	71	28		

Д о б ы ч а ш л и х о в а г о з о л о т а .

№	РАЗРАБОТЫВАВШЕСЯ ПРИСКИ.	Кому принадлежит.	Кѣмъ разрабатывается.	Пространство приски въ де-селнахъ.	Толщина пластовъ въ аршинахъ.		Промывальн. устройствъ.	Задолжалось рабочихъ.	Промыто золотосодержащихъ песковъ.	Содержание золота въ 100 пудахъ песку.		Добыто шлихового золота.				№
					Торфа.	Золото-содержащаго.				Пудовъ.	Зол.	Дол.	Пуд.	Фуп.	Зол.	
2. Жильнаго золота.																
<i>Съверной части Енисейскаго округа.</i>																
1675	Эльдорадо	Черемныхъ.	Базилевскимъ.	69	не	изв.	1 п. бѣг.	56	61,300	3	58 ¹ / ₂	—	23	6	2	1675
<i>Южной части Енисейскаго округа.</i>																
1676	Козьмо-Демьяновскій	Емельянову.	Хилковымъ.	181	не	изв.	1 п. бѣг.	100	111,200	24	15	6	39	78	16	1676
<i>Нерчинскаго округа.</i>																
1677	Евграфовскій	Грищевой.	Забайкальск. т-мъ Бѣлоголовой и Второва.	64	не	изв.	1 толч.	96	246,900	24	17	15	22	6	—	1677
1678	Евдокіе-Васильевскій	Бѣлоголовой.		38	не	изв.	3 толч.	133	315,100	3	58 ¹ / ₂	2	38	56	—	1678
1679	Евдокіевскій	Сахарову.		25	не	изв.	1 толч.	10	16,500	6	1	—	10	33	48	1679
1680	Благовѣщенскій	Аллакову.	Громовымъ.	61	не	изв.	1 толч.	17	53,100	2	14 ¹ / ₂	—	11	86	—	1680
Итого жильнаго золота въ Восточной Сибири		—	—	—	—	—	—	412	804,100	12	69 ¹ / ₄	26	25	73	66	
Итого въ Восточной Сибири розсыпн. и жильн. золота . .		—	—	—	—	—	—	24,203	656.869,416	—	74 ¹ / ₂	1,328	6	48	94	
Въ Финляндіи.																
1681	Лапландскіе промысла (22 приски).	—	—	—	—	—	—	79	1.085,260	—	14	—	16	53	—	1681
Всего золота: розсыпнаго		—	—	—	—	—	—	77,299	1.336,210,017	—	53 ¹ / ₄	1,964	16	29	35	
жильнаго		—	—	—	—	—	—	4,938	13.966,491	4	46	163	25	88	27 ¹ / ₂	
Итого		—	—	—	—	—	—	82,237	1.350.176,508	—	58	2,128	2	21	62 ¹ / ₂	

Добыча платины.

№	РАЗРАБОТЫВАВШЕСЯ ПРИСКИ.	Кому принадлежит.	Кѣмъ разрабатывается.	Пространство приски въ де-сяткахъ.	Толщина пластовъ въ аршинахъ.		Промывальн. устройствъ.	Задолжалось рабочихъ.	Промыто платиносодержащихъ песковъ.	Содержаніе платины въ 100 пудахъ песку.		Добыто платины.				№	
					Торфа.	Платиносодержащаго.				Пудовъ.	Зол.	Дол.	Пуд.	Фун.	Зол.		Дол.
НА УРАЛѢ.																	
Восточно-Екатеринбургскаго округа.																	
По системѣ р. Чусовой.																	
1	Первозванный	Г. Скрыбину.	Владѣльцемъ.	43	5	1 ^{1/2}	показ. при золотѣ.		неизвѣстно.	—	—	—	7	14	—	1	
Верхотурскаго округа.																	
<i>Гороблагодатскаго округа.</i>																	
По системѣ р. Салды.																	
2	Иверскій	Стригину.	Владѣльцемъ.	47	3	1 ^{1/2}	2 ст.	13	107,600	—	20	—	2	33	—	2	
3	Покровскій	Треухову.	Тоже.	76	3	1 ^{1/2}	1 боч.	18	591,700	—	12	—	7	46	—	3	
4	Петро-Григорьевскій	Пивоварову.	Тоже.	40	2 ^{1/2} —4	1 ^{1/2} —1	2 ст.	14	142,700	—	14 ^{1/2}	—	2	26	—	4	
Итого по системѣ р. Салды		—	—	—	—	—	—	45	842,000	—	13 ^{1/4}	—	12	9	—		
По системѣ р. Туры.																	
5	Николае-Святительскій	Я. Бурдакову.	Владѣльцемъ.	95	8—13	2—3	5 ст.	56	168,000	4	92	2	6	78	—	5	
6	Алексѣе-Ольгинскій			40	4—6	1—3	5 ст.	60	109,200	3	61	1	1	39	—	—	6
7	Маринскій	Бурдаковой.	Тоже.	37	11	1	1 шл. 2 ст.	52	306,000	3	20	2	22	30	—	7	
8	Семейный			68	8	1	3 ст.	31	42,000	1	69	—	7	53	—	—	8
9	Успенскій			72	8	1	7 ст.	37	72,000	5	88	1	4	42	—	—	9
10	Богоявленскій	А. Бурдакову.	Тоже.	101	9—11	1—3	1 шл. 7 ст.	77	686,000	4	13	7	15	59	—	10	
11	Шуркинъ	В. Бурдакову.	Тоже.	56	5	1 ^{1/4}	1 шл. 1 ст.	47	418,000	3	46	3	31	75	—	11	
12	Царево-Александровскій	Е. Бурдакову.	Тоже.	50	2—4	1—2	4 ваш.	40	147,450	2	29	—	35	36	—	12	
13	Выйскій	О. Волковой.	Е. Волковой.	103	2—8	1 ^{1/2} —2	2 ваш.	неизв.	82,800	4	—	—	33	86	48	13	
14	Бушуевскій			75	6—8	1 ^{1/2} —1 ^{1/2}	2 ваш.	неизв.	149,400	4	18 ^{3/4}	1	25	28	—	—	14
15	Александро-Сиротскій			88	4—8	1 ^{1/2} —1 ^{1/2}	1 ваш.	{ пок. при золотѣ.	10,400	1	24	—	1	67	72	—	15
16	Николаевскій	Гальбахъ.	Владѣльцемъ.	29	2 ^{1/2}	1 ^{1/2}	3 ваш.	{ пок. при золотѣ.	378,000	4	12	4	2	—	—	16	
17	Самостоятельный	Анциферову.	Тоже.	39	2—7	1—2	2 ст.	{ пок. при золотѣ.	86,600	1	33 ^{1/2}	—	12	27	—	17	
18	Сомнительный			103	5—20	1—2	2 ст.	17	301,200	7	44	5	34	2	—	—	18
19	Ивановскій			103	2—12	3/4—2	3 ст.	22	368,400	1	70	1	24	1	—	—	19
20	Побѣдоносный			44	2—18	3/4—2	1 ст.	8	40,800	2	12	—	8	82	—	—	20
21	Питерскій			33	8—18	1—2	3 ст.	18	193,200	4	32	2	7	26	—	—	21
22	Вознесенскій			Насл. Анциферовой.	Тоже.	102	2—18	3/4—2	3 ст.	23	272,400	1	72	1	9	48	—

Д о б ы ч а					П л а т и н ы.											
№	РАЗРАБОТЫВАВШИЕСЯ ПРИСКИ.	Кому принадлежит.	Къмъ разрабатывается.	Пространство приска въ де- сяткахъ.	Толщина пластовъ въ аршинахъ.		Промывальн. устройство.	Задолжалось рабочихъ.	Промыто пла- тиносодержа- щихъ песковъ.	Содержаніе платины въ 100 пудахъ песку.		Добыто платины				№
					Торфа.	Платино- содер- жащаго.				Пудовъ.	Зол.	Дол.	Пуд.	Фун.	Зол.	
23	Григорьевскій	Дедюхину.	Владѣльцемъ.	36	4—10	$\frac{3}{4}$ —2	5 ваш.	25	220,800	2	15	1	7	93	—	23
24	Мраморный	Кузнецовой.	Дедюхинымъ.	96	5—12	$\frac{3}{4}$ —2 $\frac{1}{4}$	6 ваш.	32	268,200	2	74	1	37	74	—	24
25	Медвѣдскій		Конюховымъ.	101	3—9	1—2 $\frac{1}{2}$	4 ст.	81	269,200	—	48	—	16	36	24	25
26	Успенскій	Конюховой.	Владѣльцемъ.	102	3—8	1—2 $\frac{3}{4}$	2 ст.	45	188,400	2	47 $\frac{1}{2}$	1	11	4	—	26
27	Исакиевскій	Конюхову.	Тоже.	40	2—5	1—2 $\frac{1}{2}$	3 ст.	22	74,000	3	28	—	25	37	—	27
28	Николае-Святительскій	Коробейниковой.	Конюховымъ.	69	1 $\frac{1}{2}$ —2 $\frac{1}{2}$	1—2	2 ст.	26	26,000	3	8	—	8	40	—	28
29	Покровскій	Кулефѣву.	Владѣльцемъ.	34	6—9	$\frac{1}{2}$ —1 $\frac{1}{2}$	2 ст.	15	47,400	—	77	—	4	3	—	29
30	Пророко-Ильинскій	В. Скрябину.	Тоже.	90	не изв.		2 ст.	27	87,500	4	59 $\frac{1}{2}$	1	2	12	—	30
31	Пророко-Ильинскій	Капустину.	Тоже.	56	не изв.		2 ст.	14	31,200	3	80	—	12	80	—	31
32	Воскресенскій	Лебедеву.	Тоже.	82	7	2	2 ст.	12	355,600	5	14	4	30	61	—	32
33	Введенъевскій			11	4	2	2 ст.	11	189,600	4	62 $\frac{1}{2}$	2	11	70	—	33
34	Сладко-Гостимый	Левинной.	Тоже.	62	1	не изв.	2 ваш.	17	393,600	1	89	1	39	1	—	34
35	Михайловскій	Морозову.	Тоже.	92	4—8	1—3	2 ваш.	21	60,000	—	68	—	4	46	—	35
36	Михаило-Архангельскій			49	8—12	1—4	7 ваш.	38	281,000	—	89	—	27	40	88	36
37	Владимірскій	Неклюдову.	Тоже.	102	не изв.		1 ст.	10	53,760	7	38 $\frac{1}{2}$	1	1	44	—	37
38	Егоро-Канкринскій	Медвѣдевымъ.	Тоже.	103	8—12	$\frac{1}{2}$ —1 $\frac{1}{2}$	4 ст.	38	90,600	3	6	—	28	92	72	38
39	Благоннадсжный			66	2—3	1 $\frac{1}{2}$	6 ст.	42	25,200	2	30	—	6	9	—	39
40	Старичный	Переяславцевой.	Бентхенъ.	97	не изв.		1 ст.	14	26,400	—	48	—	1	38	48	40
41	Трудный	Протопоповой.	Медвѣдевымъ.	67	5—6	2—4	6 ст.	58	667,800	2	17	3	36	81	—	41
42	Кавказскій		62	12	1	9 ст.	117	666,000	4	45 $\frac{3}{4}$	7	30	63	—	42	
43	Васильевскій	Паршину.	Тоже.	100	не изв.		3 ст.	22	156,650	4	18	1	28	33	—	43
44	Павловскій			102	не изв.		9 ст.	22	162,550	2	60 $\frac{1}{2}$	1	4	61	—	44
45	Троицкій	Анисимовой.	Тоже.	100	7—9	$\frac{1}{2}$ —2 $\frac{1}{4}$	2 ст.	14	90,000	—	16	—	1	49	—	45
46	Лидіе-Маринскій	Попову.	Тоже.	85	1—2	1—1 $\frac{1}{2}$	3 ваш.	26	220,200	—	65	—	17	10	—	46
47	Георгиевскій			27	7—13	1—2	3 ваш.	25	581,400	5	15	7	32	76	—	47
48	Андреевскій	Тоже.	Тоже.	41	3—6	1—1 $\frac{1}{2}$	3 ваш.	20	416,400	4	36 $\frac{1}{2}$	4	30	—	—	48
49	Боковой			40	3	1 $\frac{1}{2}$ —3	3 ваш.	16	321,000	6	27	5	10	—	—	49
50	Ивановскій	Панову.	Тоже.	51	3—4	$\frac{3}{4}$ —2	3 ваш.	18	373,500	6	5	5	35	64	—	50
51	Еленинскій			79	2	2 $\frac{1}{2}$	1 шл.	11	241,200	—	$\frac{3}{4}$	—	—	20	—	51
52	Семено-Верхотурскій	Тоже.	Тоже.	56	1	2	1 шл.	10	232,800	—	2 $\frac{1}{2}$	—	—	57	—	52
53	Тихвинскій			54	не изв.		4 ст.	24	140,700	3	92 $\frac{1}{2}$	1	18	12	—	53
54	Петро-Павло-Константиновскій	Тоже.	Тоже.	93	не изв.		4 ст.	неизв.	501,600	2	41	3	6	79	—	54
55	Михайловскій			45	не изв.		1 ст.	30	32,400	4	46	—	15	12	—	55
56	Воздвиженскій	Старикову.	Тоже.	84	не изв.		1 ст.	18	27,600	2	27 $\frac{1}{2}$	—	6	56	—	56
57	Игнатьевскій	Тоже.	Тоже.	88	не изв.		3 ст.	неизв.	255,600	2	38 $\frac{1}{2}$	2	24	4	48	57
58	Покровскій			66	не изв.		3 ст.	20	136,900	5	59 $\frac{1}{2}$	2	—	—	—	—
59	Воздвиженскій	Г. Скрябину.	Тоже.	44	не изв.		3 ст.	21	137,000	5	59 $\frac{1}{2}$	2	—	—	—	59
60	Архангельскій	Смольникову.	Тоже.	56	7	2 $\frac{1}{2}$	3 ст.	неизв.	223,200	3	29 $\frac{3}{4}$	1	37	—	—	60

Д о б ы ч а

№	РАЗРАБОТЫВАВШЕСЯ ПРИСКИ.	Кому принадлежит.	Кѣмъ разрабатывается.	Пространство приска въ де- сятиннахъ.
61	Херувимскій	К ^о Смольниковой и Шаровьева.	Владѣльцемъ.	77
62	Фроло-Михайловскій	Хлопотову.	Тоже.	53
63	Журавлинскій	Татариновой.	Тоже.	78
64	Любовинскій	Французову.	Тоже.	69
65	Константиноградскій			84
66	Евгеньевскій	Хлопотову.	Тоже.	43
67	Тихвинскій	Соловьеву.	Тоже.	94
68	Спасо-Рождественскій	Хлопотову.	Тоже.	83
69	Ново-Туринскій			74
70	Евгеніе-Георгіевскій			101
71	Союзный			55
72	Исаакіевскій	Шолиной.	Тоже.	51
73	Апполитаріевскій	Шведову.	Тоже.	37
74	Трехъ-Святительскій	Шубину.	Тоже.	79
75	Свято-Троицкій	К ^о Шмелева о Полузадова.	Тоже.	104
76	Николаевскій			94
77	Дружелюбный	Шолину.	Тоже.	74
78	Іоанно-Никольскій	Шаровьеву.	Тоже.	70
79	Троицкій			86
80	Надеждинскій			53
81	Александро-Паньковскій	Яриной.	Медвѣдевымъ.	103
Итого по системѣ р. Туры		—	—	—
По системѣ р. Тагила.				
82	Веніаміновскій	Паршину.	Владѣльцемъ.	30
83	Осипо-Комисаровскій	Переяславцевой.	Медвѣдевымъ.	103
84	Вознесенскій	Пестову.	Владѣльцемъ.	40
85	Царево-Александровскій	Капустяну.	Тоже.	86
86	Владимірскій	Конкурсн. управл. Расторгуева.	Афонасьевымъ.	104
Итого по системѣ р. Тагила		—	—	—
Итого въ Гороблагодатскомъ окр.		—	—	—

П л а т и н ы .

Толщина пластовъ въ аршинахъ.		Промывальн. устройствъ.	Задолжалось рабочихъ.	Промыто платиносодержащихъ песковъ.	Содержаніе платины въ 100 пудахъ песку.		Добыто платины.				№
Торфа.	Платиносодержащаго.				Пудовъ.	Зол.	Дол.	Пуд.	Фун.	Зол.	
3—7	1/2—2 1/2	1 шл. 3 ст.	неизв.	540,000	4	20	5	37	—	—	61
9	3/4	2 ваш.	13	20,100	—	25	—	—	53	24	62
не изв.		3 ваш.	22	129,250	2	72 3/4	—	37	11	—	63
6	3/4	2 ваш.	13	131,900	1	66 1/2	—	24	78	48	64
не изв.		1 ваш.	7	600	1	58	—	—	9	60	65
не изв.		2 ваш.	12	179,850	2	40 1/2	1	5	44	—	66
не изв.		2 ваш.	12	264,600	—	28 1/2	—	8	34	—	67
2—18	3/4—1	3 ваш.	21	152,800	1	84	—	29	85	—	68
не изв.		4 ваш.	33	217,200	2	51	1	17	34	—	69
6	12	3 ваш.	24	268,800	2	69	1	36	37	—	70
10—18	1	3 ваш.	27	256,500	1	70 1/2	1	6	33	—	71
4—7	1/2—1 3/4	2 ст.	14	153,600	4	88	1	39	88	—	72
не изв.		2 ст.	19	53,000	1	44	—	8	10	—	73
1 1/4—7	2—4	3 ваш.	27	383,700	3	20	3	8	48	—	74
5	2	8 ст.	36	370,800	—	92 1/2	—	37	21	48	75
6	2	5 ст.	35	219,600	—	94	—	22	38	—	76
1—7	1/2—2 1/2	2 ст.	12	154,000	5	52	2	8	83	—	77
1—10	1/2—2 1/4	2 ст.	12	150,000	3	34 1/2	1	12	51	—	78
3 1/2	1 1/2	2 ст.	неизв.	127,200	4	56	1	20	60	—	79
6	2 1/4	2 ст.	неизв.	451,200	4	12	4	34	—	—	80
6	2	5	56	16,800	2	77	—	4	87	—	81
—	—	—	1,845	16.346,310	3	26 1/4	139	17	64	4	
не изв.		2 ст.	10	107,850	2	47	—	27	95	—	82
6	2 1/2	7 ваш.	26	101,400	1	53	—	15	48	84	83
4—6	1/2—2	2 ваш.	18	10,200	—	11	—	—	11	48	84
2	1 1/2	3 ваш.	17	85,900	1	40	—	12	74	—	85
не изв.		1	5	300	3	90	—	—	11	51	86
—	—	—	76	305,650	1	74	1	16	48	87	
—	—	—	1,966	17.493,960	3	9	141	6	25	91	

Д о б ы ч а				П л а т и н ы.													
№	РАЗРАБОТЫВАВШИЕСЯ ПРИСКИ.	Кому принадлежит.	Къмъ разрабатывается.	Пространство приски въ де-сяткахъ.	Толщина пластовъ въ аршинахъ.		Промывальн. устройствъ.	Задолжалось рабочихъ.	Промыто платиносодержащихъ песковъ.	Содержаніе платины въ 100 пудахъ песку.		Добыто платины.				№	
					Торфа.	Платино-содержащаго.				Пудовъ.	Зол.	Дол.	Пуд.	Фун.	Зол.		Дол.
87	<i>Въ Вагранской дачь.</i> По системъ р. Ляли. Владимірскій	Сухановой.	Владѣльцемъ.	104	2—12	1—1 ^{1/2}	5 в.аш.	19	345,800	—	70 ^{1/2}	—	26	40	—	87	
88	На земляхъ частныхъ заводовъ (владѣльческихъ). На промыслахъ Николас-Павдинскихъ заводовъ	Пастухову.	Владѣльцемъ.	неизв.	1—3	1—1 ^{1/2}	15 в.аш.	52	314,700	1	22	1	—	30	24	88	
89	На пром. Богословскаго окр.	Половцевой.	Тоже.	неизв.	извѣстн.	1 шл. 6 ст.	66	19.737,100	—	2	1	—	8	49	89		
	Итого на земляхъ владѣльческихъ.	—	—	—	—	—	—	118	20.051,800	—	3 ^{3/4}	2	—	38	73		
	На земляхъ посессионныхъ заводовъ. <i>Нижне-Тамильскаго округа.</i>																
90	Авроринскій	Насл. Демидова князя Санъ-Донато.	Владѣльцемъ.	неизв.	4—20	1/2—1 ^{1/2}	8 шл. 90 ст.	901	12.439,500	1	81	59	34	16	24	90	
91	Павло-Анатолийскій			неизв.	5	1	49 ст.	254	3.334,900	2	7	17	39	34	—	—	91
92	Иосифскій			неизв.	4—5	1/2—1 ^{1/2}	17 ст.	148	1.663,200	1	34	5	35	43	—	—	92
	Итого на земляхъ посессионн. завод.	—	—	—	—	—	—	1,303	17.437,600	1	81	83	28	93	24		
	Итого въ Верхотурскомъ окр.	—	—	—	—	—	—	3,406	50.329,160	1	55 ^{3/4}	227	22	5	92		
	<i>Пермскаго горнаго округа.</i> <i>Пермскаго уѣзда.</i>																
93	Крестовоздвиженскіе промысла	Графу Шувалову.	Владѣльцемъ.	неизв.	извѣстн.	12 ст. 2 шл.	{нок. при золотѣ.		6.444,100	2	44 ^{1/2}	41	14	77	—	93	
	Всего добыто платины.	—	—	—	—	—	—	3,406	61.773,260	1	65^{1/2}	269	4	—	92		

Дѣятельность золотосплавочныхъ лабораторій.

	Число слитковъ.	Количество.				На сумму.	
		Пуд.	Фун.	Зол.	Дол.	Рублей (металлич.).	Коп.
I. Иркутская лабораторія.							
Представлено къ сплаву	—	1,056	20	56	2	—	—
Получено лигатурнаго золота ¹⁾	948	1,032	35	73	94	—	—
Въ немъ заключалось:							
Чистаго золота	—	946	38	29	27	13,356,537	30
» серебра	—	81	35	83	12	74,544	14
Итого	—	—	—	—	—	13,431,081	44
II. Барнаульская.							
Представлено къ сплаву	—	421	10	88	36	—	—
Получено лигатурнаго	1,339	416	37	60	—	—	—
Въ послѣднемъ заключалось:							
Чистаго золота	—	378	29	—	26	5,341,797	14
» серебра	—	36	22	16	83	33,272	62
Итого	—	—	—	—	—	5,375,069	76
III. Екатеринбургская.							
Представлено къ сплаву	—	628	12	33	34 ²⁾	—	—
Получено лигатурнаго	2,298	608	15	32	48	—	—
Въ немъ заключалось:							
Чистаго золота	—	555	26	66	27	7,837,510	64
» серебра	—	47	29	38	19	43,449	38
Итого	—	—	—	—	—	7,880,960	02
Всего:							
Представлено къ сплаву	—	2,106	3	81	72	—	—
Получено лигатурнаго	—	2,058	8	70	46	—	—
Въ немъ заключалось:							
Чистаго золота	—	1,881	13	95	80	26,535,845	08
» серебра	—	166	7	42	18	151,266	14
Итого	4,585	—	—	—	—	26,687,111	22

¹⁾ Въ томъ числѣ хищническаго—21 ф. 5 зол.

²⁾ Въ томъ числѣ хищническаго—2 ф. 18 з. 20 д., помимо сего еще пошло въ плавку 1 п. 13 ф. 94 з. 83 д. соровъ, остатковъ отъ пробъ и свинцовистыхъ продуктовъ.

Дѣятельность С.-Петербургскаго монетнаго двора.

	Вѣсь лигатурный.				Стоимость чистыхъ металловъ по передѣльной цѣнѣ.	
	Пуд.	Фун.	Зол.	Дол.	Рубли.	К.
<i>1) Поступило металловъ.</i>						
Золота	—	37	19	48	11,484	6
Серебра	189	2	12	51	149,205	84
Серебристаго золота	2,091	4	88	94	27,078,038	44
Золотистаго серебра	820	24	13	82	916,293	22
Платины сырой. . .	6	38	4	12	—	—
<i>2) Обработано металловъ въ Лабораторіи раздѣленія золота отъ серебра.</i>						
Серебристаго золота.	2,077	2	72	53	—	—
Золотистаго серебра.	765	10	85	16	—	—
Употреблено на квартовку серебра.	3,410	—	—	—	—	—
Изъ этого получено высокопробныхъ:						
Золота	1,929	12	36	66	—	—
Серебра	846	28	11	48	—	—
Осмистаго иридія	—	—	48	72	—	—
<i>3) Приготовлено золотыхъ высокопробныхъ слитковъ, для выдачи золотопромышленникамъ, 178 шт. по 1000 руб.</i>						
	—	—	—	—	178,000	—
Выдѣлано монеты:						
				Число кружковъ.	Рубли.	Коп.
Золотой				22,506	225,060	—
				5,057,007	25,285,035	—
Серебряной: 900 пробы рублевой				498,017	498,017	—
— » 50 копѣчной				2,007	1,003	50
— » 25 »				4,007	1,001	75
500 » 20 »				2,000,037	400,007	40
— » 15 »				1,500,007	225,001	5
— » 10 »				3,000,007	300,000	70
— » 5 »				1,500,047	75,002	35

		Число кружковъ.	Рубли.	Коп.
Мѣдной: 5 копѣчной	2	—	10
3 »	2	—	6
2 »	1.822,508	36,450	16
1 »	6.000,008	60,000	8
1/2 »	610,008	3,050	4
1/2 »	200,008	500	2

		Вѣсъ чистыхъ метал- ловъ.			
		Пуд.	Фун.	Зол.	Дол.
<i>4) Приготовлено разныхъ издѣлій по заказамъ казенныхъ и частныхъ мѣстъ и лицъ.</i>					
Золотыхъ:	990 пробы, въ медаляхъ 1,618 штукъ.	6	28	49	24
	88 » } » монетъ 20 »	—	—	46	40
	900 » }				
Серебряныхъ:	990 » » медаляхъ 6,677 »	15	6	45	73
	900 » } » медаляхъ, жетонахъ и				
	500 » } монетъ 29 штукъ . .	—	5	37	92
Красной мѣди въ медаляхъ и жетонахъ 2,621 шт., вѣсъ 19 пуд. 20 фун. 27 зол. 27 дол.					
Свѣтлой бронзы въ медаляхъ 153 шт., вѣсъ 34 фун. 48 зол.					
<i>5) По обработкѣ соровъ, полученныхъ при ра- ботахъ, оказалось золотистаго серебра 41 пуд. 36 фун. 18 зол.</i>					
Съ содержаніемъ въ немъ:					
Золота	4	3	95	29
Серебра	31	29	25	37

					Всѣ чистыхъ метал-			
					ловъ.			
					Пуд.	Фун.	Зол.	Дол.
6) По обработкѣ соровъ и продуктовъ прежнихъ лѣтъ получено:								
Золотистаго серебра 55 пуд. 12 фун. 17 зол.								
Съ содержаніемъ въ немъ:								
Золота				3	17	77	80	
Серебра				49	38	84	90	
Продуктовъ, подлежащихъ обработкѣ въ 1888 году 7,624 пуда, въ коихъ заключается чистыхъ: золота 1 пудъ 12 фун. 26 зол. 84 дол. и серебра 1 пудъ 5 фун. 6 зол. 14 дол.								
7) При раздѣленіи драгоценныхъ металловъ получено, въ видѣ побочнаго продукта, мѣднаго купороса 4,456 пуд. 15 фун.								
8) Отпущено съ Монетнаго Двора высокопробныхъ металловъ и сырой платины:								
Золота				1	10	23	15	
Серебра				6	11	1	71	
Сырой платины				19	33	—	—	

Имѣлось движущихъ машинъ.

Паровыхъ машинъ постоянныхъ . 7 въ 283 силы.
 Локобилей 2 въ 17 »

9 въ 300 силъ.

Задолжалось рабочихъ 286 человекъ.

Серебро-свинцовое производство.

а) Добыча серебро-свинцовыхъ рудъ.

№	ДѢЙСТВОВАВШИЕ РУДНИКИ.	Число дѣйство- вавшихъ руд- никовъ.	Число дѣйство- вавшихъ шахтъ и штоленъ.	Двигателей:				Задолжалось людей на ра- ботахъ.		Добыто рудъ. Пудовъ.
				Паро- выхъ машинъ.		Водоудъ- ствующихъ колесъ.		Горно- завод- скихъ.	Вспомо- гатель- ныхъ.	
				Число.	Силою	Число.	Силою			
Кабинета Его Величества.										
<i>а) Томской губ. (Алтайск. окр.)</i>										
1	Зыряновскій	1	7	1	12	2	40	465	315	662,000
2	Заводинскій	1	1	—	—	—	—	30	15	отъ разв. 6,000
3	1-й Грѣховскій принскъ . . .	1	1	—	—	—	—	10	—	30,277
4	Царево-Александровскій пр. . .	1	2	—	—	—	—	27	—	отъ разв. 2,600
5	Сокольный рудникъ	1	4	—	—	1	30	104	70	{ 129,747 (Ag) отъ разв. 4,310 " }
6	Рвддерскій	1	2	—	—	—	—	18	20	{ 11,729 (Pb, Cu) отъ р. 6,632 " }
7	Салаирскіе	2	8	1	15	—	—	280	202	809,844
8	Черепановскій	1	2	—	—	—	—	15	10	отъ разв. 11,457
<i>б) Забайкальской обл. (Нер- чинск. окр.)</i>										
9	Зерентуйская дистанція (руд- ники: Трехъ-Святительскій, Савинскій, Мальцевскій, Спасскій, Смирновскій и Кадаинскій)	6	{ 7 шахтъ. 3 штольни.	—	—	—	—	54	—	69,464
10	Алгачинская дист. (рудн.: По- кровскій и Алгачинскій).	2	{ 2 шахты. 3 штольни.	—	—	—	—	40	—	19,659
		8	15	—	—	—	—	94	—	89,123
Итого на рудн. Кабинета Его Величества		17	42	2	27	3	70	1,043	632	1.763,719
К а з е н н ы й:										
11	Садонскій (Терской обл.) . . .	1	4	—	—	7	53	165	20	354,210 ¹⁾
Ч а с т н ы е:										
<i>Семипалатинской обл.</i>										
12	Царево-Александровскій	1	{ откр. разр. и 1 шахта	—	—	—	—	30	10	83,633 (Pb, Ag)
13	Аврора	1	{	—	—	—	—	16	8	{ 21,924 (Pb, Ag) 9,239 (Ag)
14	Царице-Маринскій	1	{ открыт.	—	—	—	—			
15	Юпитеровскій	1	{ разрѣзъ	—	—	—	—			
										1,000 (Ag)

¹⁾ Изъ нихъ по отсортировкѣ и обогащеніи получено чистыхъ рудъ свинцовыхъ и колче-
данистыхъ 20,689 п.

а) Добыча серебро-свинцовыхъ рудъ.

№	ДѢЙСТВОВАВШЕ РУДНИКИ.	Число дѣйстви- вавшихъ руд- никовъ.	Число дѣйстви- вавшихъ шахтъ и штоленъ.	Двигателей:				Задолжалось людей на ра- ботахъ.		Добыто рудъ. Пудовъ.	
				Паро- выхъ машинъ.		Вододей- ствующихъ кѣлесъ.		Горно- завод- скихъ.	Вспомо- гатель- ныхъ.		
				Число.	Силою	Число.	Силою				
16	Прочіе С. А. Попова (Ваалъ, Діановскій, Перуновскій, Успенскій, Акимовскій, Пе- тропавловскій, Киро-Іоан- новскій, Преображенскій, Вознесенскій, Покровскій, Озарисъ) 2).	11	открыт. разрѣзъ	—	—	—	—	36	18	1,500 (Ag)	
17	Рождественскій	1) Малыхинской 1).	откр. разр. п 2 шахты	—	—	—	—	34	10	6,900 (Pb, Ag)	
18	Асатовскій			1	—	—	—	—	18	12	2,000 (Pb, Ag)
19	Касымовскій			1	откр. разр.	—	—	—	10		1,000 (Pb, Ag)
20	Прочіе (Крещенскій, Бла- говѣщенскій, Праздни- чннй, Александровскій).			4	—	—	—	—	19	1,020 (Pb, Ag)	
21	Бахирево-Сохинскій, Бекме- тева.	1	откр. разр.	—	—	—	—	4	3	1,000 (Pb, Ag)	
22	Гульшадовскій и Бахиревскій; Бекметевоі.	2		—	—	—	—	8		300 (Pb, Ag)	
23	Свято-Макарьевскій; Т-ства Горн. промысл. въ кирг. степи.	1	1 шахта	—	—	—	—	пок. доб.	при зол.	14,905 (Ag)	
24	Макарьевскій; Граумана . . .	1	1 шахта	—	—	—	—			58	13
	<i>Тифлисской губ.</i>	27	5 шахтъ	—	—	—	—	233	74	178,070	
25	Ахталъскіе, франц. подд. Тіеро. <i>Кутаисской губ.</i>	2	2	—	—	—	—	20	7	20,000	
26	При с. Вайо; бр. Лазаревыхъ.	1	4	—	—	—	—	8	4	107	
27	Хотскій; Цафракиди	1	1	—	—	—	—	3	1	150	
		2	5	—	—	—	—	11	5	257	
	Итого на частныхъ	31	12	—	—	—	—	264	86	198,327	
	Всего	49	58	2	27	10	123	1,472	738	2.316,256	

1) Изъ рудниковъ Попова послѣдніе 9 находятся въ Павлодарскомъ уѣздѣ, остальные же въ Каркаралинскомъ.

2) Каркаралинскаго уѣзда.

б) В ы п л а в к а с е

№	ДѢЙСТВОВАВШИЕ ЗАВОДЫ.	Вододѣйствующихъ колесъ.		Паровыхъ машинъ.		Дѣйствовало печей.		
		Число.	Силою.	Число.	Силою.	Шахтныхъ.	Трейбофеновъ.	Горновъ.
Кабинета Его Величества.								
<i>а) Томской губ. (Алтайск. окр.).</i>								
1	Барнаульскій	4	33	2	30	11 ¹⁾	2	2
2	Павловскій	4	28	1	10	19	3	2
3	Локтевскій	7	85	—	—	7	1	1
4	Змѣевскій	4	160	—	—	12	2	2
5	Гавриловскій	2	40	1	25	8	2	1
6	Сузунскій	5	34	—	—	5	1	1
		26	380	4	65	62	11	9
<i>б) Забайкальской обл.</i>								
7	Кутомарскій (Нерчинскаго окр.)	2	11	—	—	6	3	3
Итого на заводахъ Кабинета Его Величества.		28	391	4	65	68	14	12
К а з е н н ы й:								
8	Алагирскій (Терской обл.)	2	18	—	—	2	1	—
Ч а с т н ы е:								
<i>Семипалатинской обл.</i>								
9	При Крещенскомъ рудн. въ ур. Кызыль-Кудукъ; Маляхинской.	—	—	—	—	1	1	—
10	При Царево-Александровск. въ ур. Кызыль-Испе; Попова.	—	—	1	4	3)	4	—
11	При Иоанно-Богословскомъ рудн. въ уроч. Джынгызъ-Карагай; Попова.	—	—	1	4	4)	1	—
<i>Опытная плавка.</i>								
<i>Въ Финляндіи.</i>								
12	Питкарантскій (Выборгск. губ.)	п о п у т		н о	п р и	п о	л у	ч е
Итого на частныхъ		—	—	2	8	1	6	—
Всего		30	409	6	73	71	21	12

р е б р а и с в и н ц а.

№	Задолжалось людей на работахъ.	Проплавлено рудъ.	Выплавлено.				Въ бликовомъ серебрѣ заключалось химически-чистыхъ:									
			Бликоваго серебра.			Свинца.	Серебра.		Золота.							
			Горно-заводскихъ.	Вепсмотельныхъ.	Пудовъ.	Пуд.	Фун.	Зол.	Пуд.	Фун.	Зол.	Дол.				
1	165	173	186,389	133	36	92	13,536	120	21	71	57	3	30	2)	12	1
2	134	89	232,700	144	36	48	—	137	24	73	24	3	36	4)	36	2
3	254	358	169,472	100	5	77	4,680	91	13	61	65	3	2	35	31	3
4	196	68	209,950	138	12	83	12,901	130	5	46	43	3	16	2	47	4
5	92	209	497,350	100	9	58	—	93	25	39	91	—	31	86	60	5
6	38	17	70,339	44	16	37	—	42	27	—	22	1	14	86	23	6
		879	914	1,366,200	661	38	11	31,117	615	38	5	14	16	11	87	22
7	47	—	75,800	51	24	85	8,356	49	29	1	1	—	8	60	95	7
Итого на заводахъ Кабинета Его Величества.		926	914	1,442,000	713	23	—	39,473	665	27	6	15	16	20	52	21
К а з е н н ы й:																
8	35	70	53,595 ²⁾	32	17	17	9,592	28	8	18	—	—	—	—	—	8
Ч а с т н ы е:																
<i>Семипалатинской обл.</i>																
9	6	3	400 ¹⁾	—	14	—	—	? 5)				—	—	—	—	9
10	40	20	74,298	132	9	14	11,363	161	18	56	—	—	—	—	—	10
11	37	18	16,482	38	33	9	—	—	—	—	—	—	—	—	—	11
		83	41	91,180	171	16	23	11,363	161	18	56	—	?	?	?	?
<i>Въ Финляндіи.</i>																
12	ни	мѣ	ди.	21	17	75	—	21	17	75	—	—	—	—	—	12
Итого на частныхъ		83	41	91,180	192	34	2	11,363	182	36	35	—	—	—	—	—
Всего		1,044	1,025	1,586,775	938	34	19	60,428	876	31	59	15	16	20	52	21

¹⁾ Кромѣ того одна отражательная, въ которой велась опытная плавка роштейна. ²⁾ Въ томъ) 6 отражат. печей. ⁴⁾ 3 отражат. печи. ⁵⁾ Разсчитано приблизительно на основаніи пробъ небольшой

числѣ: рудъ обогащен. 20,440 пуд.; продуктовъ плавки 21,085 пуд.; глета и абштриха—12,070 пуд.; партій (3 п. 27 ф.) бликоваго серебра, доставленной Поповымъ на СПБ. Монетный дворъ.

Мѣдная промышленность.

а) Добыча мѣдныхъ рудъ.

№	ДѢЙСТВОВАВШІЕ РУДНИКИ.	Число дѣй- ствующихъ рудниковъ.	Число дѣй- ствующихъ шахтъ и штоленъ.	Паровыхъ машинъ.		Задолжалось рабочихъ.		Добыто рудъ. Пудовъ.
				Число.	Силою	Гор- ноза- водск.	Вспо- мога- тельн.	
І. Уральскіе.								
Казенные:								
<i>Пермской губ.</i>								
1	Юговскіе	4	26	2(водотл.)	23	68	125	124,061 ¹⁾
Частные:								
<i>Пермской губ. (Верхотурскаго округа).</i>								
2	Мѣднорудянскій (Н. Тагиль- скихъ зав.).	1	7 ²⁾	водотл. 5 рудопод. 4	308 100	409	518	2.475,000
3	Богословскій. } (Богословск. зав.).	1	3	3	180	148	179	788,000
4	Башмаковскій } (Богословск. зав.).	1	3	3	150	65	142	454,000
<i>Оренбургской губ. (Уфимскаго округа).</i>								
5	Воскресенскаго зав.	при	сортировкѣ	отваловъ		5	—	370
6	Архангельскіе	9	15	—	—	144	—	153,120
7	Каргалинскіе (Богоявл. и Вер- хоторск. зав.).	17	23	—	—	—	347	398,418
		26	38	—	—	149	347	551,908
Итого на частныхъ . . .		29	51	15	738	771	1,186	4.268,908
Итого на Уральскихъ . .		33	77	17	761	839	1,311	4.392,969

¹⁾ Кромѣ того куплено отъ частныхъ промышленниковъ—36,738 пуд. ²⁾ Изъ нихъ 2 рудоподъемн., 2 водотл. и 2 для спуска и подъема рабочихъ.

а) Добыча мѣдныхъ рудъ.

№	ДѢЙСТВОВАВШЕ РУДНИКИ.	Число дѣй- ствующихъ рудниковъ.	Число дѣй- ствующихъ шахтъ и штоленъ.	Паровыхъ машинъ		Задолжалось рабочихъ.		Добыто рудъ. Пудовъ.
				Число.	Силою	Горно- завод- скихъ.	Вспо- мога- тельн.	
II. Киргизской степи.								
Частные.								
<i>Семипалатинской обл.</i>								
КАРКАРАЛИНСКАГО УѢЗДА.								
8	Царево-Александров- скій.	1	} открыт. разр.	—	—	} пок. доб. бро- ру	} при сере- свинч. дѣ.	7,000
9	Царице-Маринскій.)	1		—	—			5,260
10	Прочіе С. А. Попова (Юни- теровскій, Вааль, Андреев- скій, Мариновскій, Иоанно- Предтеченскій, Сатурнъ, Ио- анно-Богословскій).	7		} открыт. разр. и 1 шахта(на Иоанно- Богосл.)	—			—
11	Абдуль-Азизовскій и Бахи- рево-Сохинскій; Бекметева.	2	откр.разр.	—	—	4	—	170 ¹⁾
12	Товарищества Горныхъ про- мысловъ въ Киргизской сте- пи (Актынжалъ, Алексан- дровскій, Ивановскій, Спас- скій, Косумовскій, Санъ и Карсы).	7	} откр. разр. 2 шахты и 3 штоль- ни.	—	—	148	} 52	2,338
13	Владимірскій; того же Т-ва .	1	1 шахта.	—	—	10		2,737
14	Г. Маляхинскаго (Федоров- скій, Алексѣевскій, Всево- лодовскій, Павловскій, Ни- колаевскій, Дмитріевскій, Лазаревскій, Степановскій, Корнилевскій, Макарьев- скій, Никоновскій, Севастья- новскій, Архиповскій, Ива- новскій, Кирилловскій, Ан- дреевскій, Евграфіевскій, Григорьевскій, Осиповскій).	19	} открыт. разрѣзъ.	—	—	85	18	2,970

¹⁾ и 3 ф. бирюзы.

а) Добыча мѣдныхъ рудъ.

№	ДѢЙСТВОВАВШЕ РУДНИКИ.	Число дѣй- ствовав. рудниковъ.	Число дѣй- ствовав. шахтъ и штоленъ.	Паровыхъ машинъ.		Задолжалось рабочихъ.		Добыто рудъ. Пудовъ.
				Число.	Силою	Горно- завод- скихъ.	Вспо- мога- тельн.	
Павлодарскаго уѣзда.								
15	Г. Маляхинскаго (Сергіевскій, Анатолиевскій, Антоніев- скій, Семеновскій)	4	откр. разр.	—	—	16	4	850
Итого въ Кирг. степи .		42	7	—	—	263	74	23,029
III. Кавказскіе.								
Частныя.								
<i>Тифлисскаго губ.</i>								
16	Алвердскіе .	2	4	—	—	пок. при зав. одѣ.		14,790
17	Шамблугскіе .	2	2	—	—			540
18	Ахталъскіе; франц. подд. Эр- неста Тьеро.	3	5	—	—	37	18	25,230
		7	11	—	—	37	18	40,560
<i>Кутаисскаго губ.</i>								
19	Хотскіе; Георгія Цафракиди.	3	3	—	—	10	3	890
<i>Елизаветпольскаго губ.</i>								
20	Кедабекскіе; бр. Сименсъ .	3	9	—	—	220 { пок. при зав. стно (совмѣстно съ зав. одск.)		1.128,530
21	Делижанскій, Арцруни . .	1	—	—	—			69
22	Галъзурскіе, Севастова . . .	2	2	—	—	30	10	23,472
23	Катарскіе, Мутафова и К ^о . .	3	3	1 (паров. насосъ).	12	80	15	63,371
24	Лазаревскій, братьевъ Лаза- ревыхъ.	1	1	—	—	20	8	13,416
25	Угурчайскіе, Кундуровыхъ . .	3	3	—	—	50	15	74,660
26	Тейскіе, Теръ-Никогосова и Чавдарова	2	2	—	—	8	—	1,000
		15	20	1	12	477	53	1.318,141
Итого на Кавказѣ		25	34	1	12	524	74	1.359,591

а) Добыча мѣдныхъ рудъ.

№	ДѢЙСТВОВАВШЕ РУДНИКИ.	Число дѣй- ствующихъ рудниковъ.	Число дѣй- ствующихъ шахтъ и штоленъ.	Паровыхъ машинъ.		Задолжалось рабочихъ.		Добыто рудъ. Пудовъ.
				Число.	Силою	Горно- завод- скихъ.	Вспо- мога- тельн.	
IV. Алтайскіе.								
Кабинета Его Величества.								
<i>Томской губ.</i>								
27	Бѣлоусовскій	1	3 шахты.	—	—	126	68	51,825
28	Чудакъ	1	2 шахты.	—	—	115	69	156,316
29	Сугатовскій	1	2 шахты. 1 штольня	—	—	94	35	53,750 ¹⁾
Итого на Алтайскихъ .		3	8	—	—	335	172	261,891
V. Финляндскій.								
30	Питкарантскій (<i>Выборгск. губ.</i>) Мейеръ и К ^о .	1	5	2	18	119	—	539,147 ²⁾
VI. Сѣверные.								
<i>Олонецкой губ. (Повѣнецкаго уѣзда).</i>								
31	Рудникъ Воронов- скаго бора. } А. Кра- сильни- кова.	}	при подготов- работ. шурфами.	—	—	—	—	18,500
32	Серебряногорскій			—	—	—	—	1,000
33	Чернозерскій			—	—	—	—	500
				—	—	—	—	—
Всего		104	131	20	791	2,080	1,631	6.596,627

¹⁾ Въ томъ числѣ 1,450 п. цементной мѣди. ²⁾ Уже отсортированной.

б) В Ы П Л А В К А М Ъ Д И.

№	ДѢЙСТВОВАВШІЕ ЗАВОДЫ.	Вододѣйствующихъ.				Паровыхъ машинъ.		Печей.			Задолжалось людей на работахъ.		Проплавлено рудъ.	Среднее содерж. въ нихъ мѣди.	Выплавл. штыковой мѣди.	Прокатано и вытянуто мѣди.	№	
		Колесъ.		Турбинъ.		Число	Силою	Шахт-ныхъ.	Шлей-офеновъ.	Горновъ.	Горно-завод-скихъ.	Вспомо-гатель-ныхъ.						
		Число	Силою.	Число	Силою.								Число	Силою	Пудовъ.	Процент.		Пудовъ.
I. Уральскіе. Казенные.																		
<i>Пермской губ.</i>																		
1	Юговской	3	40	—	—	—	4	1	1	32	13	189,414	2,68	4,977	—	1		
<i>Уфимской губ.</i>																		
2	Златоустовскій	П о к а з а н ы				п р и ж е л ѣ з н о м ѣ			п р о и з в о д с т в ѣ.		—	—	—	—	4,164	2		
	Итого на казенныхъ	3	40	—	—	—	4	1	1	32	13	189,414	—	4,977	4,164			
Ч а с т н ы е.																		
<i>Пермской губ. (Верхотурскаго окр.).</i>																		
3	Богословскій (Н. М. Половцевой)	6	97	2	125	—	—	8 ¹⁾	10	2	300	—	1.606,485 ²⁾	4,47	72,671	—	3	
4	Выйскій	2	70	2	160	1	100	19	2	2	378	204	2.607,419	2,39	62,416	—	4	
5	Черноисточинскій	} Насл. П. П. Демидова, кн. Санъ-Дonato.				} п о к а з а н ы			п р и ж е л ѣ з н о м ѣ		п р о и з в о д с т в ѣ.		—	—	—	5,060(лист).	2,328(сорг.)	6
6	Висимоуткинскій																	
<i>Уфимской губ. (Уфимскаго окр.).</i>																		
7	Благовѣщенскій (Е. В. Дашковой)	—	—	2	70	1	2	4	1	1	9	11	— ³⁾	—	1,911	—	7	
8	Воскресенскій (Великобр. подд. Броденъ, Бо- монтъ и Лоббокъ).	4	86	1	40	1	50	6	1	2	44	10	(33,450 Благов.з. 98,410 Арх. зав. 1,600 собств.)	4,4 3,5 4,1	— 3,889 235	— — 235	8	
9	Архангельскій (Гр. С. С. Коссаковскаго)	2	55	—	—	—	—	4	1	2	64	71	79,321	4,9	3,890	—	9	
10	Верхоторскій	3	60	—	—	1	40	6	2	4	104	596	333,450	3,72	12,409	—	10	
11	Богоявленскій } (В. А. Пашкова).	3	60	—	—	—	—	6	2	4	77	373	15,600	4,14	647	—	11	
	Итого на частныхъ	12	261	3	110	3	92	26	7	13	298	1,061	561,831	—	22,981	325		
	Итого на Уральскихъ	20	428	7	395	4	192	53	19	17	976	1,265	4.775,735	—	158,068	7,623		
	Итого на Уральскихъ	23	468	7	395	4	192	57	20	18	1,008	1,278	4.965,149	—	163,045	11,787		
II. Польскіе. Частные.																		
<i>Петроковской губ. (1-го округа).</i>																		
12	Концеполь (Гр. Р. Потоцкаго и К ^о).	2	72	—	—	—	—	— ⁴⁾	—	—	3	28	—	—	—	—	2,560	12

¹⁾ Кромѣ того по способу Бессемера дѣйствовали 2 отражат. печи и 4 реторты; ²⁾ и кромѣ изъ Благовѣщенскихъ рудъ на Воскресенскомъ зав.; часть черной мѣди остается на послѣднемъ зав. въ уплату за плавку и провозъ руды; ³⁾ Производилась перерасчетка черной мѣди, выплавленной зав. въ уплату за плавку и провозъ руды; ⁴⁾ 2 калильныхъ печи и 4 прокатн. стана.

б) В Ы П Л А В К А

М Ъ Д И.

№	Д Ъ Й С Т В О В А В Ш И Е З А В О Д Ы.	Вододѣйствующихъ.				Паровыхъ машинъ.		П е ч е й.			Задолжалось людей на работахъ.		Проплавлено рудъ.	Среднее содерж. въ нихъ мѣди.	Выплавл. штывковой мѣди.	Прокатано и вытянуто мѣди.	№	
		Колесъ.		Турбинъ.		Число.	Силою.	Шахт-ныхъ.	Шпелъз-офеновъ.	Горновъ.	Горно-заводскихъ.	Вспомогательныхъ.						
		Число.	Силою.	Число.	Силою.								Число.	Силою.	Пудовъ.	Процент.		Пудовъ.
13	Юзефовъ (Л. Привесъ)	3	25	—	—	—	— ¹⁾	—	—	18	—	—	—	—	14,000	13		
14	Колюмна (Бр. Борнштейнъ).	3	30	—	—	—	— ²⁾	—	—	2	7	—	—	—	3,200	14		
Итого на Польскихъ		8	127	—	—	—	—	—	—	23	35	—	—	—	19,760			
III. Киргизской степи. Частные.																		
<i>Семипалатинской обл.</i>																		
15	Заводъ при Иоанно-Богословск. рудн. (Космо-Даміановское отдѣленіе) С. Попова.	—	—	—	—	—	показ. ребро-пла	при свинц. вкѣ	2	—	—	9	3	958	20	249 (черн. мѣди)	—	15
IV. Кавказскіе. Частные.																		
<i>Тифлисской губ.</i>																		
16	Алвердскій (т-ва грековъ рудопромышленниковъ).	—	—	1	7	2	18	3	1	—	52	33	43,194	5—7	2,387	—	16	
17	Шамблугскій (такого-же т-ва).	—	—	—	—	—	—	—	—	—	15	7	2,280	5—10	262	—	17	
<i>Елизаветпольской губ.</i>																		
18	Кедабекскій	—	—	—	—	2	90	35	2	6	304	—	1,011 {129,490 сырыхъ. 706,782 обожж.	5,5	67,884	105	18	
19	Калакентскій } (Братьевъ Сименсъ).	—	—	2	125	2	18	7	1	6	170	—		238,953 обожж.	5,5	26,485	—	19
20	Делижанскій (Арцруни).	1	3	—	—	—	—	—	8	—	пок. при рудникъ.	—	{14,896 сырыхъ. 8,590 обожж.	—	517	—	20	
21	Гализурскій (Севастова).	2	6	—	—	—	—	—	2	2	60	30	23,472	12	2,213	—	21	
22	Катарскій (Мутафова и К ^о).	1	3	—	—	—	—	—	2	1	155	30	65,908	13	4,072	—	22	
23	Лазаревскій (Бр. Лазаревыхъ).	1	3	—	—	—	—	—	1	—	60	12	13,746	11	1,443	—	23	
24	Угурчайскій (Кундурыхъ).	1	3	—	—	—	—	—	2	1	62	23	74,660	12	7,592	—	24	
Итого на Кавказскихъ		6	18	2	125	4	108	57	7	13	811	1,106	1.276,497	—	110,206	105		
Всего на Кавказскихъ		6	18	3	132	6	126	61	8	13	878	1,146	1.321,971	—	112,855	105		

¹⁾ 2 калильн. печи и 3 стана; ²⁾ 1 калильн. печь и 2 стана.

б) В Ы П Л А В К А М Ъ Д И.																	
№	Д Ъ Й С Т В О В А В Ш І Е З А В О Д Ы.	Вододѣйствующихъ.				Паровыхъ машинъ.		П е ч е й.			Задолжалось людей на работахъ.		Проплавлено рудъ.	Среднее содерж. въ нихъ мѣди.	Выплавл. штыковой мѣди.	Прокатано и вытянуто мѣди.	№
		Колесъ.		Турбинъ.		Число.	Силою.	Шахт-ныхъ.	Шлейз-офеновъ.	Горновъ.	Горно-заводскихъ.	Вспомогательныхъ.					
		Число.	Силою.	Число.	Силою.								Число.	Силою.	Пудовъ.	Процент.	
V. Сѣвернаго края. Частные.																	
<i>Петербуржской губ.</i>																	
25	Ижорскіе ¹⁾ (Морскаго вѣдомства)	4	115	—	—	—	— ²⁾	—	—	—	—	—	—	—	—	13,335	25
26	Об-ва Франко-Русскихъ зав. (бывшій Берда).	показаны	при	железъ	про	изв.	—	—	—	—	—	{ пока заны при же лѣзн. про изв. }	—	—	—	38,731	26
	Итого на Сѣверныхъ	4	115	—	—	—	—	—	—	—	—	—	—	—	—	52,066	
VI. Алтайскіе. Кабинета Его Величества.																	
<i>Томской губ.</i>																	
27	Сузунскій	5	34	—	—	—	4	7	1	102	64	182,629 ³⁾	Средн. 12,8	16,240	—	—	27
VII. Финляндскій. Частный.																	
28	Питкаранскій, <i>Выборгской губ.</i> (Мейеръ и К ^о).	—	—	—	—	2	55	3	2	—	109	650 ⁴⁾	539,147	2,27	12,218	—	28
	Всего.	42	647	10	527	12	373	127	37	32	2,129	3,176	7.009,854	—	304,607	83,718	

П р о и з в о д с т в о о л о в а.

Д Ъ Й С Т В О В А В Ш І Й З А В О Д Ъ.	Число рудниковъ.	Добыто рудъ. Пудовъ.	Паровыхъ машинъ (на заводѣ).		П е ч е й.		При промывкѣ и проплавкѣ рудъ задолжалось рабочихъ.	Проплавлено рудъ.	Получено олова (рафинированн.).
			Число.	Силою.	Плавильныхъ.	Рафинировочныхъ.			
Финляндія.									
Питкарантскій (<i>Выборгской губ.</i>) Мейеръ и К ^о	1	105,910 (Уже сортированныхъ—содерж. —0,593%.)	1	25	1	1	22	105,910	629

¹⁾ Показанъ въ числѣ частныхъ потому, что подъ именемъ казенныхъ въ настоящемъ изданіи печи; ²⁾ Въ томъ числѣ: цементной мѣди 738 п.; рудъ 100,935 п. (средн. содерж. 6,96%) ронше; ³⁾ подразумеваются лишь казенные заводы Горнаго вѣдомства; ⁴⁾ 5 нагревательныхъ и 4 плавильныхъ новъ—64,925 (23,3%); соковъ сортированныхъ—16,031 п. (6,25%); ⁴⁾ Въ томъ числѣ и вспомогат.

Цинковая промышленность.

а) Добыча цинковых рудъ.										
№	ДѢЙСТВОВАВШІЕ РУДНИКИ.	Число дѣйствующихъ шахтъ и штолень.	Паровыхъ машинъ.		Задолжалось людей на работахъ.		Добыто рудъ.	Промыто рудъ.	Получено обогащенныхъ.	№
			Число.	Силою.	Горнозаводскихъ.	Вспомогательныхъ.				
Польскіе.										
Казенные.										
<i>Кълевской губерніи.</i>										
1	Госифъ	40	—	—	48	24	175,890	—	—	1
	И принадлежащая къ нему Олькушская промывальная фабрика.		—	—	2	2	—	107,250	38,500	
2	Улиссъ		—	—	95	30	701,714	—	—	2
	И принадлежащая къ нему Буковская промывальня.			2	12	—	314,600	169,400		
3	Георгъ		—	—	56	39	557,050	—	—	3
	И принадлежащая къ нему Старчиновская промывальня.		—	—	4	6	—	232,050	147,000	
	Итого на казенныхъ	40	—	—	207	113	1.434,654	653,900	354,900	
Частные.										
<i>Кълевской губерніи.</i>										
4	Куклинки (Горнопр. Об-ва фонъ-Крамста)	—	1 подъемн.	12	245	97	864,828	—	—	4
<i>Петроковской губерніи.</i>										
5	Николай	Наслѣдниковъ А. Вольфа.	—	—	2	2	36	—	—	5
6	Константинъ		—	—	4	5	150	—	—	6
7	Эмануель		—	—	4	3	6,435	—	—	7
	Итого на частныхъ	4	1	12	255	107	871,449	—	—	
	Итого на Польскихъ	44	1	12	462	220	2.306,103	653,900	354,900	
На Кавказѣ Частный.										
<i>Кутаисской губ.</i>										
8	При с. Хотъ (Цафракиди)	2	—	—	12	4	4,600	—	—	8
	Всего	46	1	12	474	224	2.310,703	653,900	354,900	

б) В ы т о п к а и п р о

№	ДѢЙСТВОВАВШИЕ ЗАВОДЫ.	Печей.		Водяныхъ колесъ.		Паровыхъ машинъ.		Прокатныхъ станковъ.
		Плавильныхъ.	Нагрывательныхъ.	Число	Силою	Число	Силою	
Польскіе.								
Казенные.								
<i>Петроковской губ.</i>								
1	Заводъ подъ Бендиномъ	46 ¹⁾	—	—	—	—	—	—
<i>Кълецкой губ.</i>								
2	Славковскій прокатной	3	2	2	80	—	—	3
Итого на казенныхъ		49	—	2	80	—	—	3
Частные.								
<i>Петроковской губ.</i>								
3	Цинковый заводъ «Паулина»	20 ²⁾	10	—	—	3	24	—
4	Прокатн. фабрика «Эмма»	—	2	—	—	1	120	2
5	Фабрика цинковыхъ бѣлилъ въ Сосновицахъ	—	2 ³⁾	—	—	1	8	—
Итого на частныхъ		20	14	—	—	5	152	2
Всего (на Польскихъ).		69	16	2	80	5	152	5

к а т к а ц и н к а .

Задолжалось людей на работахъ.		Проплавлено рудъ.	Получено ливка.	Прокатано листов. цинка.	Приготовление цинковыхъ бѣлилъ.		№
Горнозаводскихъ.	Вспомогательныхъ.				Употреблено цинка.	Получено бѣлилъ.	
		П у д о в ъ.					
156	30	1.089,218	90,474	—	—	—	1
17	29	—	—	10,000	—	—	2
173	59	1.089,218	90,474	10,000	—	—	
60	140	1.327,404 ⁴⁾	130,776 ⁵⁾	—	—	—	3
24	38	—	—	182,735	—	—	4
4	24	—	—	—	45,240	49,877	5
88	202	1.327,404	130,776	182,735	45,240	49,877	
261	261	2.416,622	221,250	192,735	45,240	49,877	

П о л у ч е н і е р т у т и .

	Число шахтъ.	Добыто рудъ. Пудовъ.	Число паровыхъ машинъ.			
			На рудникѣ.		На заводѣ.	
			Число.	Силою.	Число.	Силою.
<i>Екатеринославская губ.</i>						
Ртутный рудникъ и заводъ Товарищества А. Ауэрбахъ и К^о. близъ станціи Никитовки (Курско-Харьк.-Азовск. ж. д.), Бахмутскаго уѣзда.	5 (1 капитальная — «Софія» — и 4 развѣдочныхъ).	762,300 Киноварь, вкрапленная въ песчанникъ.	Водоотл.			
			1	40	2	24
			1	10		

Задолжалось рабочихъ.	Число печей.	Употреблено топлива.		Обработано рудъ.	Получено чистой ртути.
		Кокса въ шахтн. печахъ.	К. угля въ отражат. печахъ.		
		П у д о в ъ.		П у д о в ъ.	
124	82	2	2	13,715	22,608
Пары ртути, сернистой кислоты, воды и продукты горѣнія топлива отводятся въ холодильники сист. Чермака; только часть (60%) ртути собирается въ ящикахъ подъ холодильн. въ видѣ жидкой металлич. ртути, а часть ея, смѣшанная со смолами, угольной сажей, и т. д., собирается въ видѣ такъ наз. ртутной сажи, изъ коей ртуть выдѣляется размѣшиваніемъ съ негашеной известью.					
				Въ отражат. печахъ: 141,501	3,911 (Изъ шахтн. печей 1,274 п. и изъ отражат. 2,637 п.)
				Въ шахтн. печахъ: 459,992	
				Всего 601,493 (Средн. содерж. 1% Hg.)	

¹⁾ и 2 рудообжигательныхъ. ²⁾ и 10 рудообжигательныхъ. ³⁾ и въ нихъ 26 муфелей. ⁴⁾ Въ томъ

числѣ 1.255,095 п. галмея и 79,309 п. цинк. обманки. ⁵⁾ Въ томъ числѣ 4,255 п. цинковой пыли.

Добыча марганцовыхъ рудъ.

№	ДѢЙСТВОВАВШІЕ РУДНИКИ.	Число дѣйствовавшихъ рудниковъ.	Число дѣйствовавшихъ шахтъ и штоленъ.	Задолжалось рабочихъ.	Добыто рудъ.
					Пудовъ.
<i>Тифлисской губерніи.</i>					
1	Близь сел. Чхиктва; Мачаваріани (Тифлискаго уѣзда).	1	—	30	60,000
<i>Кутаисской губерніи</i>					
Въ Шаропанскомъ уѣздѣ при селеніяхъ:					
2	Ргани: Чубинидзе	2	5	10	27,600
3	Гогоберидзе	7	44	45	210,000
4	Абашидзе	3	—	15	75,000
5	Вакалопуло	1	—	10	39,000
6	Сихарулидзе, Горд.	2	—	30	100,000
7	Мосешвили, Пав.	1	—	20	70,000
8	Самхарадзе, Мих.	1	—	12	41,250
9	Тедорадзе	1	—	5	5,680
10	Хведелидзе	1	—	4	5,000
		19	49	151	573,530
11	Зеда-Ргани: Компаніона	3	—	20	72,000
12	Сихарулидзе	4	—	40	190,000
13	Гарднера	3	—	16	26,000
14	Оганезовыхъ	1	—	25	37,500
15	Гамкрелидзе	5	—	45	200,000
16	Мосешвили, Пав.	4	—	18	86,200
17	Мгвимевскаго женскаго монастыря.	3	—	10	20,000
18	Хитаровыхъ	1	—	10	13,000
19	Ротіани	4	—	35	67,600
20	Вакалопуло	2	—	52	115,000
21	Чубинидзе	4	—	12	55,200
		34	—	283	882,500
22	Мгвимеви: Чубинидзе	3	—	7	26,400
23	Мосешвили	3	—	12	36,000
24	Сихарулидзе, Гр.	3	—	18	75,000
25	Квеселова	1	—	4	2,600

№	ДѢЙСТВОВАВШІЕ РУДНИКИ.	Число дѣйствовавшихъ рудниковъ.	Число дѣйствовавшихъ шахтъ и штоленъ.	Задолжалось рабочихъ.	Добыто рудъ.
					Пудовъ.
26	Мгвимеви: Ротіани	1	2	20	39,000
27	Гарднера	6	—	25	52,000
28	Хитаровыхъ	1	—	10	13,000
29	Эристова	2	—	15	22,000
		20	2	111	266,000
30	Перевиси: Джапаридзе, Лежавы и Сократа.	1	—	4	2,600
31	Сихарулидзе, Горд.	5	—	25	73,160
32	Церетели, Вл.	1	—	4	6,250
33	Модебадзе, Иос.	1	—	12	37,500
34	Модебадзе, Бем.	2	—	10	10,000
35	Чубинидзе	3	—	12	49,800
36	Абесадзе	7	36	30	130,000
37	Церетели, Сол.	3	—	20	90,500
38	Церетели, Наз.	1	16	4	26,000
39	Мхеидзе	3	—	12	30,900
40	Мосешвили, Мих.	2	—	10	30,000
41	Церетели, Гр.	1	—	15	33,750
42	Панава	3	21	20	64,000
43	Стурца	1	—	2	1,275
44	Мосешвили, Пав.	2	—	15	34,000
45	Церетели, Ив.	1	—	3	2,500
46	Церетели, Багр.	1	—	5	6,250
47	Квеселова.	1	—	8	7,800
48	Чхейдзе	1	—	10	16,880
		40	73	221	653,165
49	Шукрути: Кокобадзе	2	13	34	104,100
50	Церетели, Геб.	1	—	3	1,000
51	Гаприндашвили, Сол.	1	—	6	8,750
52	Татеншвили	2	—	16	40,000
53	Джапаридзе	2	5	18	29,500
54	Вакалопуло	1	—	26	26,000
55	Оганезовыхъ	1	—	20	35,000
56	Мосешвили, Лев.	2	—	18	50,800
57	Чубинидзе	3	—	8	28,800
58	Сихарулидзе, Горд.	4	—	28	61,500
59	Джакія.	1	—	6	8,750
60	Мосешвили, Пав.	1	—	10	21,000
61	Гаприндашвили, Георг.	1	—	3	3,350
62	Хитарсвыхъ	2	—	30	39,000

№	ДѢЙСТВОВАВШИЕ РУДНИКИ.	Число дѣйствовавшихъ рудниковъ.	Число дѣйствовавшихъ шахтъ и штоленъ.	Задолжалось рабочихъ.	Добыто рудъ.
					Пудовъ.
63	Шукрути: Гаприндашвили, Мак.	2	—	10	15,000
64	Гачечиладзе, Георг.	4	—	10	30,000
65	Эбакоидзе.	1	—	18	30,000
66	Гачечиладзе, Зар.	1	—	6	15,000
67	Чачанидзе, Бес.	1	—	8	15,000
68	Гачечиладзе, Эр.	1	—	10	22,800
69	Маглахелидзе, Сач.	3	—	25	80,000
70	Чачанидзе	2	—	10	23,380
71	Мосешвили, Сам.	2	—	12	30,000
		41	18	335	718,630
72	Итхвиси: Эрнстова	1	—	10	10,000
73	Церетели, Еф.	1	—	15	25,000
74	Абдушелишвили	?	—	30	88,360
		2	—	55	123,360
Итого въ Кутаисской губ.		156	142	1,156	3.217,185
<i>Екатеринославской губернии.</i>					
75	Въ Покровской экономіи Е. И. В. Вел. Кн. Михаила Николаевича.	?	?	120	226,350
<i>Пермской губ. (V Верхот. окр.).</i>					
76	«Сапальскій» (Нижне-Тагильск. зав.)	1	—	12	50,000
Всего.		158	—	1,318	3.553,535

Добыча кобальтовыхъ рудъ.

ДѢЙСТВОВАВШИЙ РУДНИКЪ.	Число дѣйствовавшихъ шахтъ и штоленъ.	Задолжалось рабочихъ.		Добыто рудъ.
		Горнозаводскихъ.	Вспомогательныхъ.	Пудовъ.
<i>Елизаветпольской губ.</i>				
Дашкесанскій рудникъ брат. Сименсъ	2	14	1	76 ¹⁾

¹⁾ Попутно добыто 160 пудовъ магнитнаго желѣзняка.

Добыча ископаемаго угля.

№	ДѢЙСТВОВАВШИЯ КОПИ.	Число дѣйстви- вавшихъ шахтъ и штоленъ.	Паровыхъ машинъ.		Задолжалось рабочихъ.		Д О Б Ы Т О.		
			Число ¹⁾ .	Силою.	Въ копи.	На поверх- ности.	Каменнаго угля.	Антра- цита.	Бураго угля (бог- хеда, смол. угля и т. п.)
I. Подмосковнаго бассейна.									
<i>Рязанской губ. (1-го окр.).</i>									
1	Чулковская (Чулковской К ^о).	шахтъ 23 ²⁾	{ у. п. 8 в. о. 6	175 110	1,120	430	9.173,305	—	—
2	Побѣднская (Т-ва Шибяевъ, Тилъ и Воронинъ).	4 ³⁾	в. о. 1	4	80	30	405,189	—	—
3	Мураевнинская (Т. С. Гу- бонина).	1	—	—	30	10	—	—	180,000
<i>Тулъской губ. (2-го окр.).</i>									
4	Обидимская (Хомякова).	шахтъ 3	{ у. п. 1 в. о. 3	15 18	70	65	507,604	—	—
5	Ясенковская - Гилъевская (Т-ва Р. Гилъ и К ^о).	шахтъ 5	{ у. п. 2 в. о. 1	40 6	71	18	1.450,000	—	—
6	Колпненская (Геннике).	{ 1 шахта и 4 штольни	—	—	10	5	46,000	—	—
7	Бобринъ-Донская (Чулков- ской К ^о).	шахтъ 2	у. п. 1	20	56	26	529,167	—	—
8	Товарковская (Гр. Бобрин- скаго).	» 4	{ у. п. 1 в. о. 1	10 4	130	50	1.426,127	—	—
9	Левинская (Средне-Россійск. Т-ва к.-уг. промышл.).	» 7	{ у. п. 2 в. о. 4	28 18	206	76	1.780,355	—	—
10	Малѣвская (Гр. Бобрин- скихъ).	» 2	у. п. 2	22	141	55	2.091,390	—	—
		{ шахтъ 24 штол. 4	у. п. 9 в. о. 9	135 46	684	295	7.830,643	—	—
	Итого въ Подмосков- номъ бассейнѣ.	{ шахтъ 52 штол. 4	у. п. 17 в. о. 16	310 160	1,914	765	17.409,137	—	180,000
II. Кіево-Елисавет-градскаго бассейна.									
<i>Кіево-Кіевской губ. (Юго-Зап. окр.).</i>									
11	Екатеринопольская (Каз. аренд. Гр. Шуваловой; разраб. Гр. Потоцкимъ).	шахтъ 4	в. о. 1	10	85	—	—	—	558,915

¹⁾ Стоящія въ этой графѣ около цифръ буквы означаютъ: у. п.—угледоѣмныя машины; в. о.—водоотливныя; вент.—вентиляторы; вспом.—вспомогательныя; если же передъ цифрою никакихъ буквъ нѣтъ — то назначеніе машинъ неизвѣстно. ²⁾ Въ томъ числѣ 13 воздушн. и 2 водоотл. ³⁾ Въ томъ числѣ 3 воздушн.

№	ДѢЙСТВОВАВШІЯ КОПИ.	Число дѣйство- вавшихъ шахтъ и штоленъ	Паровыхъ машинъ.		Задолжалось рабочихъ.		Д О Б Ы Т О.		
			Число.	Силою.	Въ коп.	На поверх- ности.	Каменнаго угля.	Антра- цита.	Бураго угля (бог- хеда, смол- угля ит. п.)
III. Донецкаго бас- сейна.									
<i>Области Войска Донскаго.</i>									
а) На войсковыхъ земляхъ.									
Черкаскаго округа.									
<i>На Грушевскомъ рудникъ.</i>									
12	Антоновой	1	—	—	15	8	—	132,290	—
13	} Попова	1	2	18	60	12	—	790,213	—
14		2	—	—	10	4	—	13,580	—
15		1	—	—	6	2	—	6,500	—
16	Емельянова	1	1	18	80	16	—	835,016	—
17	Мороховца	1	—	—	14	6	—	47,500	—
18	Карѣевой	1	—	—	10	4	—	8,500	—
19	Мельникова	1	—	—	30	6	—	208,150	—
20	Купріянова	1	—	—	10	4	—	39,325	—
21	Общества Азовскаго паро- ходства.	2	4	30	250	50	—	2.337,190	—
22	Леонова	1	—	—	6	4	—	5,200	—
23	Чернышева.	1	—	—	6	3	—	2,200	—
24	} Максимова	1	1	10	120	16	—	912,200	—
25		2	2	47	320	30	—	2 022,619	—
26	Бажковской	3	2	25	140	20	—	318,850	—
27	Самсоновой.	1	—	—	10	4	—	25,000	—
28	} Карѣева	2	1	10	24	8	—	160,880	—
29		1	—	—	8	2	—	5,800	—
30	Дуткина.	2	—	—	36	8	—	248,340	—
31	} Эттеровичъ	1	—	—	12	6	—	67,900	—
32		1	1	10	50	5	—	181,600	—
33	Чахировой	1	1	10	80	8	—	531,800	—
34	Отто	1	1	10	60	8	—	484,220	—
35	} Мельниковой	1	—	—	34	8	—	143,000	—
36		1	—	—	10	4	—	40,000	—
37	Епифанова	1	—	—	10	4	—	65,200	—
38	} Кошкина	1	1	12	40	6	—	230,000	—
39		1	2	90	625	50	—	3.138,000	—
40	Кушнарева	1	—	—	40	12	—	377,850	—
41	} Фрумсона	1	—	—	6	2	—	2,500	—
42		1	—	—	20	4	—	30,645	—
43	Нюренберга	1	—	—	20	6	—	64,220	—

№	ДѢЙСТВОВАВШІЯ КОПИ.	Число дѣйстви- вавшихъ шахтъ и штоленъ.	Паровыхъ машинъ.		Задолжалось рабочихъ.		Д О Б Ы Т О.		
			Силою.	Число.	Въ коп.	На по верх- ности.	Каменнаго угля.	Аптра- цита.	Бураго угля (бог- хеда, смол. угля и т. п.)
44	Каракашъ	1	—	—	6	2	—	14,640	—
45	Шапошникова	1	—	—	14	4	—	79,500	—
46		1	—	—	86	16	—	600,600	—
47	Трифановой	1	—	—	16	4	—	45,000	—
48	Русскаго Об-ва Пароходства и Торговли.	2	4	161	300	40	—	2.974,087	—
49	Улиткина	1	—	—	30	8	—	91,920	—
50	Панченко	2	2	28	30	8	—	152,350	—
51		1	—	—	24	4	—	12,000	—
52		1	—	—	8	2	—	10,500	—
53		1	1	10	30	10	—	180,000	—
54	Поповой	1	—	—	8	4	—	29,040	—
55	Бетулинскаго	1	—	—	20	4	—	63,880	—
56	Зазыбина	1	—	—	6	2	—	13,410	—
57		2	2	26	50	10	—	291,800	—
58	Блажковой	1	1	10	30	8	—	78,000	—
59	Шамардина	1	—	—	45	10	—	230,800	—
60	Суржиной	1	—	—	4	2	—	1,700	—
61	Переселенкова	1	—	—	8	2	—	6,530	—
62	Глущенко	2	1	10	50	10	—	258,000	—
63	И. Глущенко	1	1	10	20	6	—	112,000	—
64	Чемберсъ	1	—	—	20	6	—	64,000	—
65	Об-ва Южно-Русской Гор- ной Промышл.	1	1	10	20	6	—	33,000	—
66		1	1	10	20	6	—	152,000	—
67	Кузнецовой	1	—	—	40	8	—	330,000	—
68	Бондаренко	1	—	—	10	4	—	29,400	—
69		1	—	—	20	4	—	50,000	—
70	Костина	1	—	—	26	6	—	72,000	—
71	Ламакина	2	—	—	30	8	—	155,800	—
72	Лопухиной	1	—	—	30	4	—	45,000	—
73	Азовской угольной К ^о	2	6	231	220	40	—	1.689,310	—
74	Самойловой	1	—	—	30	8	—	193,000	—
75	Четвертева	2	—	—	20	10	—	80,000	—
76	Чекомасова	1	2	18	80	10	—	606,500	—
77	Куксса и К ^о	1	1	40	100	16	—	446,600	—
	<i>На Власовскомъ рудникъ.</i>	80	42	854	3,613	622	—	21.668,665	—
78	Вейермана	2	1	20	50	16	—	230,000	—
79	Мороховца	2	1	6	52	12	—	310,000	—

№	ДѢЙСТВОВАВШІЯ КОПИ.	Число дѣйстви- тельныхъ шахтъ и штоленъ.	Паровыхъ машинъ.		Задолжалось рабочихъ.		Д О Б Ы Т О.		
			Число.	Силою.	Въ копн.	На поверх- ности.	Каменного угля.	Антра- цита.	Бураго угля (бог- хеда, смол. угля п.т.п.)
80	Старкова	2	1	10	75	12	—	580,000	—
81	Зазыбина и К ^о	1	—	—	20	6	—	66,000	—
	Того же Черкаскаго округа.	7	3	36	197	46	—	1.186,000	—
82	Пастухова	2	—	—	30	10	—	219,751	—
83	Чекменевоу	1	—	—	60	10	—	10,195	—
	Всего Черк. окр.	3	—	—	90	20	—	229,946	—
	Таганрогскаго округа.	90	45	890	3,900	688	—	24.084,611	—
84	Иловайскаго	2	2	30	70	8	1.006,860	—	—
85	Бѣлоусова	2	—	—	30	8	—	74,540	—
	Донецкаго округа.	4	2	30	100	16	1.006,860	74,500	—
86	Об-ва Южно-Русск. к.-уг. пром.	1	—	—	14	7	11,918	—	—
87	Аразова	1	—	—	34	13	8,747	—	—
88		1	—	—	15	8	3,943	—	—
	Итого на войск. земл.	3	—	—	63	28	24,608	—	—
	б) На станичныхъ земляхъ. Черкаскаго округа.	97	47	920	4,063	732	1.131,468	24.159,151	—
89	Ковалева	1	—	—	6	2	—	1,056	—
90	Калмыкова	1	—	—	13	4	—	38,852	—
91	Пастухова	2	2	30	140	40	—	884,081	—
92	Мендини	1	—	—	30	8	—	36,445	—
93	Панченко	1	1	6	6	6	—	11,100	—
94	Букина	2	—	—	20	6	—	35,590	—
95	Чемберсъ	1	2	16	6	8	—	2,000	—
96	Нековалева	2	1	6	8	6	—	11,262	—
97	Яковлева	4	—	—	18	3	—	700	—
98	Наслѣдышева	2	—	—	7	2	—	36,210	—
99	Карпова	4	—	—	62	10	—	78,833	—
100	Бетлина	1	—	—	3	1	—	850	—
101	Крестьянъ поселка Прохо- рова.	2	—	—	8	2	—	1,600	—

№	ДѢЙСТВОВАВШІЯ КОПИ.	Число дѣйстви- вающихъ шахтъ и штоленъ.	Паровыхъ машинъ.		Задолжалось рабочихъ.		Д О Б Ы Т О.		
			Число.	Силою.	Въ копи.	На поверх- ности.	Каменного угля.	Антра- цита.	Бураго угля (бог- хеда, смол. угля и т. п.)
102	Кр-нъ пос. Зарубина . . .	3	—	—	20	8	—	4,000	—
103	Бреуса	2	—	—	12	3	—	4,550	—
104	Кр-нъ пос. Чернецова . . .	1	—	—	3	1	—	500	—
	Донецкаго округа.	30	6	58	362	110	—	1.147,629	—
105	Середы	1	—	—	4	2	—	4,800	—
106	Зубковой	2	—	—	36	4	—	46,039	—
107	Асадченко	1	—	—	5	1	—	2,690	—
108) Попова	2	—	—	24	6	—	79,060	—
109		1	—	—	12	3	—	9,000	—
110	Ермоленко	1	—	—	16	4	—	29,391	—
111	Костина и др.	14	—	—	100	20	—	24,000	—
112	Казаковъ станицы Влади- мирской.	2	—	—	6	2	—	2,500	—
113) Об-ва Южно-Русск. к.-уг. промышл.	1	—	—	16	4	—	4,427	—
114		1	—	—	6	2	—	1,070	—
115	Калмыкова и Атарова . . .	6	—	—	60	15	—	27,705	—
116	Шпалова	3	—	—	12	3	—	11,800	—
117	Шебанова	2	—	—	3	1	—	1,100	—
118	Трифанова	3	—	—	12	3	—	58,345	—
119	Базикина	1	—	—	4	2	—	1,600	—
120	Табунщикова	1	—	—	5	1	—	7,000	—
121	Борщева	1	—	—	16	2	—	19,880	—
122	Казаковъ поселка Бѣлого- родцева.	1	—	—	5	2	—	850	—
123	Власова и др.	1	—	—	13	2	18,500	—	—
124	Казаковъ пос. Нижне-Ду- ваннаго.	4	—	—	12	4	1,700	—	—
125	Каз. пос. Нижне-Шевырева.	19	—	—	40	6	12,490	—	—
126) Гр. Буксгевдена	1	—	—	20	3	9,010	—	—
127		1	—	—	22	6	21,740	—	—
128	Сорокиной	5	—	—	40	5	6,700	—	—
129	Каз. пос. Королева	6	—	—	30	5	8,740	—	—
130	» » Деревеченскаго	4	—	—	20	5	2,000	—	—
131	» » Нижне-Сазонова	4	—	—	10	2	—	850	—
132	» » Бородинна	2	—	—	12	3	—	1,400	—
133) » » Дядина	4	—	—	20	5	—	1,900	—
134		4	—	—	10	5	—	3,500	—
135	20	—	—	24	6	—	4,700	—	
136	» » Муравлева	20	—	—	30	6	—	4,600	—

№	ДѢЙСТВОВАВШИЯ КОПИ.	Число дѣйстви- вавшихъ шахтъ и штоленъ.	Паровыхъ машинъ.		Задолжалось рабочихъ.		Д О Б Ы Т О.		
			Число.	Силою.	Въ копи.	На поверх- востн.	Каменнаго угля.	Антра- цита.	Бураго угля (бог- хеда, смол. угля ит. п.)
137	Каз. пос. Нижне - Есипов- скаго.	10	—	—	40	8	—	7,480	—
138	» » Свиная	20	—	—	80	25	—	50,300	—
139		2	—	—	26	6	—	4,250	—
140	» » Крутинскаго	2	—	—	10	8	—	1,250	—
141	» » Попова	10	—	—	45	20	—	10,740	—
142		8	—	—	24	6	—	7,350	—
143	Каз. станицы Усть-Бѣло- валитвенской.	8	—	—	20	4	—	4,300	—
144	Каз. пос. Мечетнаго	2	—	—	4	2	—	450	—
145	Каз. пос. Погорѣлова	6	—	—	14	4	—	3,800	—
	1-го Донскаго окр.	207	—	—	908	223	80,880	438,127	—
146	Платонова	1	—	—	14	2	—	5,844	—
147	Власова	1	—	—	4	2	—	1,960	—
148	Костромна	1	—	—	6	2	—	6,900	—
149	Балабина	1	—	—	20	2	—	33,184	—
150	Каз. пос. Нижне-Серебря- кова.	11	—	—	26	4	—	8,400	—
151	» » Ольховскаго	8	—	—	30	10	—	8,950	—
152	Голицына-Аленикова	1	—	—	13	2	—	10,220	—
153	Попова	1	—	—	3	1	—	2,600	—
154	Зюбина	2	—	—	5	3	—	450	—
155	Каз. поселка Грушева	10	—	—	26	6	—	8,400	—
156	» » Семьяячнаго	2	—	—	10	2	—	830	—
157	Каз. станицы Усть-Быстря- нской.	2	—	—	20	5	—	3,000	—
		41	—	—	177	41	—	90,738	—
	Итого на станичн. земл.	278	6	58	1 447	374	80,880	1.676,494	—
	в) На владѣльческихъ земляхъ. Миусскаго округа.								
158	Берестово - Богодуховскаго Т-ства.	2	4	116	125	30	712,663	—	—
159	Кебера	1	2	28	60	10	825,616	—	—
160	} Рыковскихъ	2	1	30	100	10	3.274,429	—	—
161		1	1	12	50	6	480,851	—	—
162	Юза (Новоросс. Об-ва)	4	1	18	100	16	1.001,986	—	—
163	Древицкаго и Прохорова	2	1	12	95	14	431,048	—	—
164	Древицкаго	2	—	—	75	8	161,522	—	—

№	ДѢЙСТВОВАВШІЯ КОПИ.	Число дѣйстви- вавшихъ шахтъ и штоленъ.	Паровыхъ машинъ.		Задолжалось рабочихъ.		Д О Б Ы Т О.		
			Число.	Силою.	Въ копн.	На поверх- ности.	Каменнаго угля.	Антра- цита.	Бураго угля (бог- хеда, смол. угля и т. п.)
165	Прохорова	2	—	—	80	24	200,000	—	—
166	Алексѣевского Об-ва.	3	2	22	110	24	681,278	—	—
167		2	1	8	80	4	—	212,566	—
168	Наслѣдн. Иловайскихъ	4	4	80	720	280	9.590,649	—	—
169	Хлопицкаго	3	2	16	75	12	1.416,652	—	—
170	Наслѣдышева	2	—	—	45	8	—	81,000	—
171	Орлова	1	—	—	6	2	—	3,000	—
172	Митюшкина	1	—	—	20	5	—	24,667	—
173	Өмина	1	—	—	15	6	—	97,000	—
174	Крестьянъ слободки Чистя- ковой.	2	—	—	24	8	—	54,201	—
175	Васильева	1	—	—	25	4	—	165,000	—
176	Гаврилова	2	1	4	75	8	—	784,043	—
177	Галдина	2	—	—	10	4	—	53,000	—
178	Кр-нъ поселка Хрусталь- наго.	2	—	—	28	8	—	83,000	—
179	Бѣликова	3	1	6	20	8	—	126,041	—
180	Волохова	1	—	—	8	2	—	16,000	—
181	Говорова	1	—	—	15	4	—	28,000	—
182	Пшеничнаго	1	—	—	30	8	—	108,624	—
183	Кр-нъ пос. Ново-Надеждин- скаго.	2	—	—	10	4	—	12,000	—
184	Наслѣдн. Колпакова	1	—	—	4	1	—	3,027	—
185	Галкина	2	—	—	33	8	—	32,000	—
186	Кр-нъ слоб. Ровенекъ	4	—	—	36	10	—	12,000	—
187	» пос. Снѣжнаго	3	—	—	10	4	—	23,000	—
Итого на влад. земл.		60	21	352	2,084	540	18.776,694	1.918,169	—
Итого въ Обл. Войска Донскаго.		435	74	1,330	7,594	1,646	19.889,042	27.753,814	—
<i>Екатеринославской губ.</i>									
1-го окр. Западной части Донецкаго бассейна.		шахты							
188	Рутченковская (Горнаго и Пром. Об-ва на Югѣ Россіи).	5	14	344	1,150		13.317,000	—	—
189	П. А. Карпова	4	у. п. 1	12	225		1.460,000	—	—
190	Новороссійскаго Об-ва	1	9	817	1,500		15.254,441 ¹⁾	—	—

¹⁾ Въ томъ числѣ добытаго на коняхъ Об-ва, расположенныхъ въ Обл. Войска Донскаго—
1.265,787 пуд.

№	ДѢЙСТВОВАВШИЯ КОПИ.	Число дѣйство- вавшихъ шахтъ и штоленъ.	Паровыхъ машинъ.		Задолжалось рабочихъ.		Д О Б Ы Т О.		
			Число ¹⁾ .	Силою.	Въ копи.	На поверх- ности.	Каменнаго угля.	Антра- цита.	Бураго угля (бог- хеда, смол. угля и т. п.)
191	Нестеровыхъ	2	—	—	34	500,000	—	—	
192	Анненская (Л. П. Успен- скаго).	10	1	20	182	1.280,000	—	—	
193	Медвѣнскаго (аренд. у Ман- дрыкиной).	1	—	—	15	100,000	—	—	
194	М. В. Тарасенко	1	1	18	21	128,000	—	—	
195	Шевченко	2	—	—	70	545,000	—	—	
196	Карасева	3	—	—	140	1.583,000	—	—	
197	Погорѣлова	1	—	—	9	50,000	—	—	
198	Нестеровская (Горнопром. Об-ва Донецк. басс.)	3	у. п. 1 в. о. 3	10 20 (?)	80	761,295	—	—	
199	Насл. В. И. Рутченко (въ арендѣ у Соколова).	1	—	—	36	350,000	—	—	
200	И. И. -Рутченко	2	—	—	38	398,535	—	—	
201	Петровская (А. В. Шейер- мана).	5	4	88	166	558,628	—	—	
202	Кр-нѣ Зайцевской волости.	?	—	—	1,251	4.866,240	—	—	
203	Корсунская	3	у. п. 2	132	488	4.592,534	—	—	
	в. о. 5		60 (?)						
	вент. 1		20						
204	Чегарская (новая) } (Об-ва Южно- Русск. к. - уг. пром.).	1	у. п. 1	25	198	1.505,600	—	—	
	в. о. 1		15						
205	Ф. И. Попова	1	—	—	6	47,118	—	—	
206	И. Ф. Могильникова	2	—	—	28	85,000	—	—	
207	Кр-нѣ Лисичанской вол.	40	—	—	290	326,367	—	—	
208	Орловская (казенная, въ арендѣ у Ковальскаго).	1	—	—	24	55,484	—	—	
209	Матросская (каз. въ ар. у Полякъ).	5	—	—	30	90,000	—	—	
210	Лисичанская (каз. въ ар. у Гинзбурга).	5	—	—	48	72,000	—	—	
211	«Дагмара» (каз. аренд. Ива- новъ).	1	у. п. 1 в. о. 1	25 60	90	655,000	—	—	
212	Рубежанская (Бѣликова).	2	—	—	110	187,000	—	—	
213	Ново-Экономическая (Южно- Русск. Днѣпровск. метал- лург. Об-ва).	4	у. п. 1 в. о. 1	8 6	87	473,659	—	—	
214	Божедаровскій (Бахирева)	3	у. п. 1 в. о. 2	10 15 (?)	60	250,000	—	—	
215	Гришинскаго кам.-угольн. Т-ва.	1	—	—	30	101,948	—	—	
Итого въ 1-мъ окр.		110	51	1,705	6,406	49.593,849	—	—	

№	ДѢЙСТВОВАВШИЯ КОПИ.	Число дѣйстви- вавшихъ шахтъ и штоленъ	Паровыхъ машинъ.		Задолжалось рабочихъ.		Д О Б Ы Т О .		
			Число.	Силою.	Въ копи.	На поверх- ности.	Каменнаго угля.	Антра- цита.	Бураго угля (бог- хеда, смол. угля ит. п.)
2-го округа.									
216	Марьевская (Губонина) . .	1	{ у.п.1 в.о.2	60 40	150	30	1.570,775	—	—
217	Сабовская (Доррера) . . .	2	—	—	14	3	226,200	—	—
218	Сергѣевская (Зимовскаго) .	1	—	—	30	3	184,000	—	—
219	Горско-Иванов. (Крестьянъ)	8	—	—	60	15	30,000	—	—
220	Успенская (Крестьянъ) . .	13	—	—	40	30	45,000	—	—
221	Сабовская (Воробейчикова).	4	—	—	60	23	420,000	—	—
222	Георгіевская (Крестьянъ) .	5	—	—	20	10	25,000	—	—
223	Веселогоровская (Височина и Кудинова).	2	—	—	8	3	25,200	—	—
224	Анненская (Акимова) . . .	3	—	—	40	10	290,557	—	—
225	Черкасская (Крестьянъ) . .	12	—	—	43	21	72,000	—	—
226	Хорошинская (Крестьянъ) .	9	—	—	30	20	80,000	—	—
227	Варваро-Борисовск. (Бори- совскаго).	1	у. п. 1	8	80	12	1.544,000	—	—
228	Шидловская (Першина) . .	2	—	—	46	20	300,000	—	—
229	Варваропольская (Золота- рева).	1	у. п. 1	36	50	16	1.636,800	—	—
230	Петро-Николаевск. (Макси- мова).	4	—	—	70	8	150,000	—	—
231	Екатерининская (Булатовой)	1	в. о. 1	4	30	10	440,000	—	—
232	Петро-Марьевск. (Антек- манъ).	3	у. п. 1	12	60	10	950,000	—	—
233	Александровская (Заслав- скаго).	1	у. п. 1	12	17	5	341,983	—	—
234	Семеновская (Лемешевска- го и Завадзскаго).	1	{ у.п.2 в.о.3	22 20	69	143	2.053,595	—	—
235	Семиротская (Коренева и Шипилова).	3	{ у.п.1 в.в.1	10 12	130	12	1.766,926	—	—
236	Орловская (Фронцкевича) .	3	у. п. 3	37	70	54	1.572,058	—	—
237	Александровская (Четчикова)	2	—	—	30	10	120,000	—	—
238	Петро-Марьевская (Петро- Марьевск. об-ва).	3	у. п. 4	80	130	15	1.629,000	—	—
239	Надеждинская (Малкина) .	1	—	—	14	2	100,000	—	—
240	Голубовская (Голубовскаго кам.-уг. Т-ва).	12	у. п. 2	40	450	40	6.160,227	—	—
241	Сокологоровская (Казелли).	1	—	—	26	14	215,600	—	—
242	Краснокутская (Крестьянъ).	4	—	—	20	8	8,530	—	—
243	Семиротская (Крестьянъ) .	7	—	—	66	14	280,000	—	—
244	Лозово-Петровская (Чигалло)	1	у. п. 1	7	44	6	320,000	—	—
245	Михайловская (Крестьянъ).	7	—	—	15	20	1,000	—	—
246	Иллирійская (Крестьянъ) .	5	—	—	12	12	2,000	—	—

№	ДѢЙСТВОВАВШІЯ КОПИ.	Число дѣйстви- вашихъ шахтъ и штоленъ.	Паровыхъ машинъ.		Задолжалось рабочихъ.		Д О Б Ы Т О.		
			Число.	Силою.	Въ копи.	На поверх- ности.	Каменнаго угля.	Антра- цита.	Бураго угля (бог- хеда, смол. угля и т. п.)
247	Орѣховская (Крестьянъ)	3	—	—	18	6	10,000	—	—
248	Каменская	2	у. п. 2	35	190	65	2.189,855	—	—
249	Радаково-Юрьевск.	6 ¹⁾	у. п. 3	45	160	70	1.600,000	—	—
250	Городищенская (Крестьянъ).								
251	Нижне-Николаевск. (Костина)	1	—	—	15	3	60,000	—	—
252	Двѣнадцатиротская (К. Линда)	2	{ у. п. 2 в. о. 2	18 20	36	7	860,000	—	—
253	Хорошинская (С. Линда)	1	—	—	20	5	390,000	—	—
254	«Золотое» (Шильдбахъ)	3	—	—	40	10	400,000	—	—
255	Крпничанская (Котляръ)	3	—	—	34	6	150,000	—	—
Итого во 2-мъ окр. . .		154	{ у. п. 24 в. о. 9	422 96	2,477	801	28.247,706	—	—
Итого въ Екатерино- славской губ.		264	84	2,223	9,684		77.841,555	—	—
Итого въ Донецк. басс.		699	158	3,553	18,924		97.730,597	27.753,814	—
IV. Басс. Царства Польскаго.									
1-го округа.									
<i>Петроковской губ.</i>									
256	Кошелевъ-Варвара	1	{ 1 у. п. 1всп.	100 50	601	94	11.364,971	—	—
257	Парижъ								
258	Людвиггофнунгъ и Андрей (дер Сельце)	1	{ 2 у. п. 2 в. о. 7всп.	200 500 34	440	90	6.785,913	—	—
259	Фанни	1	{ 5 у. п. 6 в. о. 14всп.	500 755 200	590	180	7.505,412	—	—
260	Фридерика	1	{ 1 у. п. 3 в. о. 3всп.	60 290 10	253	55	3.460,476	—	—
261	Андрей (дер. Стржи- жовице).	1	{ 1 у. п. 1 в. о. 1всп.	8 10 2	55	15	388,734	—	—
262	Иванъ (Ф. Лапинскаго и К ^о).	1	{ 2 у. п. 6 в. о. 3всп.	40 72 23	326	49	3.211,986	—	—

¹⁾ Изъ нихъ 3 углубляются.

№	ДѢЙСТВОВАВШИЯ КОПИ.	Число дѣйство- вавшихъ шахтъ и штоленъ.	Паровыхъ машинъ.		Задолжалось рабочихъ.		Д О Б Ы Т О.		
			Число.	Силою.	Въ копъ.	На поверх- ности.	Каменнаго угля.	Антра- цита.	Бураго угля (бог- хеда, смол. угля и т. п.)
263	Георгъ . . .) (Горнопром. общество Г. фонъ Крамста).	2	{ 2 у.п. 4 в.о. 5всп.	250 610 50	710	324	23.548,700	—	—
264	Игнатій . . .)	2	{ 2 у.п. 3 в.о. 9всп.	240 425 72	516	258	13.400,627	—	—
265	Викторъ (С. Кузницкій).	2	{ 2 у.п. 3 в.о. 3всп.	130 850 27	331	46	9.100,500	—	—
266	Варвара (С. Цѣхановскій, С. Воловскій и гр. А. По- тоцкій).	1	{ 1 у.п. 1 в.о.	14 16	46	14	81,600	—	—
267	Валерія . . .) Станиславъ	3	2 в. о.	35	118	42	1.081,008	—	—
268	Владиславъ.) Цѣхановскій.	3	—	—	88	30	795,996	—	—
269	Михаилъ и Эрнстъ (Челядз- ское анонимное общество).	2	{ 2 у.п. 3 в.о.	170 260	196	54	5.655,557	—	—
270	Феликсъ (шахта) Густавъ.) Варшавск. об-во к.-уг. и горнозав. промышл.	2	{ 2 у.п. 7 в.о. 1всп.	170 440 8	310	90	7.076,646	—	—
271	Казиміръ . . .)	2	{ 2 у.п. 5 в.о. 2всп.	290 570 95	406	114	9.169,740	—	—
272	Николай (В. Рау и К°) . . .	1	{ 1 у.п. 2 в.о. 2всп.	25 100 19	263	54	2.614,887	—	—
273	Мацей (Австрійскій Лендер- банкъ).	3	{ 3 у.п. 3 в.о.	60 65	259	92	1.763,088	—	—
274	Владиславъ (П. Г. Лорансъ).	—	—	—	211	58	1.475,256	—	—
275	Антонъ (М. Стохельскій и К°).	1	{ 1 у.п. 1 в.о.	10 12	26	10	145,332	—	—
276	Сатурнъ (Князь Гуго Го- генлое).	2	{ 2 у.п. 2 в.о. 2всп.	50 260 20	60	38	158,600	—	—
Кълецкой губ.		34	{ 33 у.п. 55 в.о. 58всп.	2,767 5,744 694	6,428	1,857	119.700,369	—	—
277	Германъ (Ю. Александеръ).	1	1 в. о.	10	13	9	46,800	—	—
278	Іоанна (С. Принсгеймъ) . . .	22	2 в. о.	14	62	25	—	—	1.395,000
279	Марковице (Б. Бликманъ и А. Яцковскій).	1	—	—	14	14	—	—	14,000
		24	3 в. о.	24	89	48	46,000	—	1.409,000
Итого въ бас. Ц. Польск.		58	{ 33 у.п. 58 в.о. 58всп.	2,767 3,768 694	6,517	1,905	119.747,169	—	1.409,000

№	ДѢЙСТВОВАВШІЯ КОПИ.	Число дѣйство- вавшихъ шахтъ и штоленъ.	Паровыхъ машинъ.		Задолжалось рабочихъ.		Д О Б Ы Т О.				
			Число.	Силою.	Въ копи.	На поверх- ности.	Каменного угля.	Антра- цита.	Бураго угля (бог- хеда, смол. угля ит. п.)		
										П у д о в ь.	
V. Уральскаго басс.											
<i>Пермской губ.</i>											
280	Луньевская (Насл. Демидова кн. С.-Донато).	Западн. склона Урала.	{ шахта 1 штол. 4	у. п. 1 в. о. 1	12 30	196	178	3.118,190	—	—	
281	Кизеловскія (Княг. Абамелекл.-Лазаревой).		{ шахтъ 2 штол. 1	2	вспом	35	250	35	2.167,655	—	—
282	Нижне-Губахинская (Бр. Любимовыхъ).		3	штол.	—	—	275	148	2.768,176	—	—
283	Верхне - Губахинская (Горн. Инж. Захаровскаго).		2	штол.	—	—	160	145	1.864,083	—	—
284	Каменская . . .		казенныя, вост. скло- на Урала.	{ 1 шахта 1 штол.	смѣш. 1	15	78	30	52,985	—	—
285	Фердинандовская)	2		шахты	—	—	12	47	1,000	—	—
Итого въ Уральск. басс.		17	5	92	971	783	9.972,089	—	—		
VI. Кавказскія.											
<i>Кутаисской губ.</i>											
286	Тквибульскія (Шабурова) .	5	—	—	14	18	—	—	100,000		
<i>Кубанской обл.</i>											
287	Хумаринская . . .	Насл. Утякова.	3	—	—	20	—	92,000	—	—	
288	Макарьевская . . .		1	—	—	5	—	2,500	—	—	
289	Богословская (А. Утякова).		4	—	—	3	—	1,200	—	—	
290	Верхне-Николаевская (Об-ва разработки кам. соли и натуральн. соды въ Ю. Россіи).		3	—	—	4	—	20,000	—	—	
Итого на Кавказѣ . . .		11	—	—	32	—	115,700	—	—		
Итого на Кавказѣ . . .		16	—	—	46	18	115,700	—	100,000		
VII. Киргизской степи.											
<i>Семипалатинской обл.</i>											
291	Ольгивская, въ урочищѣ Ащи-Куль, Каркаралинск. у. (М. Маляхинскаго).	шурфы	—	—	8	—	1,000	—	—		
292	Колпаковская (Проскуракова) Зайсанск. уѣзда.	откр. разръзъ.	—	—	29	—	—	—	61,500		

№	ДѢЙСТВОВАВШИЯ КОПИ.	Число дѣйстви- вашихъ шахтъ и штоленъ.	Паровыхъ машинъ.		Задолжалось рабочихъ.		Д О Б Ы Т О.			
			Число.	Силою.	Въ коп.	На поверх- ности.	Каменнаго угля.	Антра- цита.	Бураго угля (бог- хеда, смол. угля и т. п.)	
										П у д о в ь.
293	Николаевская (Титова) Зай- санск. уѣзда.	отер. разрѣзъ.	—	—	4	—	—	—	2,000	
294	Копь въ урочищѣ Тынъ-Ку- дукъ на лѣв. бер. Иртыша Семипалатинск. у. (Каб. Его Величества.	5	в.о.1	5	59	36	8,000	—	—	
	Итого Кирг. степи ¹⁾ .	5	в.о.1	5	100	36	9,000	—	63,500	
VIII. Туркестан- скаго края.										
<i>Самаркандской обл.</i>										
295	Кокне- сайскія. { Н. И. Иванова . . . Колесникова . . . Сморгунера, аренд. Колесниковымъ.	2	штольны	—	—	18	7	—	—	104,036
296		—	—	—	—	—	—	—	—	82,463
297		—	—	—	—	—	—	—	—	147,467
<i>Ферганской обл.</i>										
298	Нарынская, Наман- ганск. у.	К-ца Петрова.	раз- носъ.	—	—	8	—	—	—	26,086
299	Маркайсая, Анджи- жанскаго у.			—	—	5	—	—	—	3,300
300	Наухатская, Отска- го у.			—	—	—	—	12	—	—
	Итого въ Туркест. краѣ.	—	—	—	25	—	—	—	31,766	
	Итого въ Туркест. краѣ.	2	—	—	43	7	—	—	365,732	
IX. Кузнецкаго басс.										
<i>Томской губ. (Алтайск. окр.).</i>										
301	Бачатская . . .	Кабинета Его Вели- чества.	3	1	14	78	34	485,597	—	—
302	Кольчугинская		3	—	—	86	34	322,207	—	—
	Итого Кузн. басс. .	6	1	14	164	68	807,804	—	—	
X. На о-вѣ Сахалинѣ.										
<i>Приморской обл.</i>										
303	Дуйская	3	—	—	364 (86 г.)	71 (86 г.)	556,317	—	—	
	В с е г о	866	348	13,373	32,781		246.347,813	27.753,814	2.677,147	
276.778,774										

¹⁾ Кромѣ того въ Киргизской степи есть еще три копи (Степановская и Хамій Бек-метевская, Баркаралинск. у. и Марко-Агрипиновск, Павлод. у.), въ коихъ задолжалось 19 чел. и изъ шурфовъ и разносовъ добыто 29 к. саж. угольной породы.

Соляная промышленность.

а) Добыча каменной соли.

№	РАЗРАБОТЫВАВШИЯСЯ КОПИ.	Число дѣйствующихъ шахтъ и штоленъ.	Паровыхъ машинъ.		Задолжалось рабочихъ.		Добыто соли. Пудовъ.	Продажная цѣна 1 пуда соли на копн. Коп.
			Число.	Силою	Горнозаводскихъ	Вспомогательныхъ		
<i>Екатеринославской губ.</i>								
1	Брянцевская (Н. Н. Летуновскаго).	1	5	222	100	182	5.089,528	6—10 коп.
2	Харламовская (Об-ва для разраб. кам. соли и натур. соды въ Южной Россіи).	2	{ подъемн. 2 водоотл. 2 вспомог. 7	{ 145 60 185	80	120	3.937,813	
3	Деконская (Высоч. утвержд. Т-ва).	1	{ подъемн. 1 вспомог. 2	{ 25 30	80	170	2.392,962	
4	Деконо-Покровская . . .	1	{ подъемн. 1 водоотл. 2	{ 20 10	50	65	40,200	
5	Голландскаго Об-ва . . .	1	подъемн. 1	10	20	15	145,200	
<i>Оренбургской губ.</i>								
6	Илецкая (казенная, въ арендѣ у Т-ва к-цовъ Дѣева, Оглодкова, Дюкова и Назарова).	разн. и 2 шахты.	{ подъемн. 1 вентил. 1 водоотл. 1 при дробильной мельницѣ 1	{ 40 10 10 35	въ разн. 120 въ шахтѣ 148	100	{ 1.721,125 216,175	10 1/2
7	Кульпинская (казенн. въ арендѣ у к-ца Джанполадова).		2	4			95	
8	Нахичеванская (каз. въ ар. у к-цовъ Калантарова и Оганова).	открытыя работы.	—	—	55	—	939,608	крупн. 10 мелк. 5
9	Сустинская (Кельбалихановыхъ).		—	—	20	—	67,088	
<i>Карсской обл.</i>								
10	Кагызманская (каз. въ ар. у к-ца Джанполадова).	открыт. работы.	—	—	115	—	1.315,920	крупн. 10 мельк. 5
<i>Закаспійской обл.</i>								
11	На островѣ Челекенѣ и на Красноводск. косѣ у оз. Карабаба.	открыт. работы.	—	—	мѣстными турк-менами.		619,603	2—5 въ Красноводскѣ.
Итого каменной соли (а).		8	27	802	758	652	15.950,794	—

1) За смѣсь въ пропорціи 2 ч. комовой соли и 1 ч. мелкой.

б) Выволочка самосадочной соли.

№	РАЗРАБОТЫВАВШИЯСЯ ОЗЕРА, ЛИМАНЫ, ЗАСУХИ И ПР.	Паров. машинъ.		Задолжалось рабочихъ.	Выволочено соли. Пудовъ.	Продажная цѣна 1 пуда соли на про- мыслѣ. Коп.
		Число.	Силою			
<i>Астраханской губерніи.</i>						
	Казенныя, состоятъ въ арендѣ у частныхъ лицъ.					
1	Баскунчакское (добыча производ. на 82 уч., на- ходящихся въ арендѣ у 23 лицъ).	—	—	1,817	11.103,130	На про- мыслѣ 4 на Влади- мирск. при- стани 6 ¹ / ₂ —8 О т ъ б л о ж.
2	Кашкашинское № 1 (2 уч.)	—	—	30	122,817	
3	Кашкашинское № 2 (2 уч.)	—	—	35	80,464	
4	Кашкашинское № 3 (2 уч.)	—	—	42	329,109	
5	Кашкашинское № 5 (1 уч.)	—	—	15	34,621	
6	Больш. Бешкуль (2 уч.)	—	—	15	45,816	
7	Байкуцукъ № 1 (2 уч.)	—	—	24	50,002	
8	Байкуцукъ № 5	—	—	30	75,806	
9	Средн. Дарминское (1 уч.)	—	—	30	231,926	
10	Хантага (2 уч.)	—	—	15	80,037	
11	Больш. Баспское (6 уч.)	—	—	80	201,651	
12	Больш. Джуруковское (3 уч.)	—	—	95	398,117	
13	Шавердовское (3 уч.)	—	—	117	295,067	
14	Кистень-Хакъ (5 уч.)	—	—	162	84,418	
15	Башмачаговское № 1	—	—	46	18,877	
16	Малиновское (2 уч.)	—	—	46	50,085	
17	Шаралузунское (2 уч.)	—	—	72	155,288	
18	Новонайденное	—	—	60	167,532	
19	Аджи-Гуджи	—	—	30	1,717	
20	Данхыръ	—	—	40	2,800	
21	Красноярское	—	—	15	55,917	
22	Больш. Фурное	—	—	14	44,596	
23	Джамбайское № 1	—	—	35	97,402	
				2,865	13.727,195	
<i>Бакинской губ.</i>						
24	Зыхское	—	—	40	79,550	4—6—8
25	Масазырское	—	—	30	52,065	
26	Кюрдаханское, Фатманское, Зырянское, Клязинское, Бюльбюлинское, Магомед- линское, Арюскютское, Пиршагивское, Хаджи-Асанское, Сураханское, Бинага- динское, Дылянское, Аджи-Булахское, Кюмюр-Атвинское, Ширинъ-Ноурское, Арабъ-Дюзданское и Атъ-Батанское.	—	—	20	105,800	
27	Калинское	—	—	8	8,500	
28	Джейранъ-Батанское	—	—	12	28,000	

б) Выволочка самосадочной соли.

№	РАЗРАБОТЫВАВШИЯСЯ ОЗЕРА, ЛИМАНЫ, ЗАСУХИ И ПР.	Паров. машинъ.		Задолжалось рабочихъ.	Выволочено соли. Пудовъ.	Продажная цѣна 1 пуда соли на промышль. Коп.
		Число.	Силою			
29	Оз. Алиханъ-Чала, Кичикъ-Чала, Бююкъ-Чала, Отаръ-Чала и Искендеръ-Чала.	—	—	96	51,500	4—6—8
30	Бугіанскія и Нижне-Сальянскія соляныя источники.	—	—		80,500	
31	Нафта-Чала, Колозъ-Чала, Кичикъ-Чала, Бухтапаси-Чала, Кирикъ-Чала, Коби и Овзали и друг. мелкія озера.)	—	—		2,100	
<i>Дагестанской обл.</i>		—	—	206	408,015	
32	Авдійскіе источники, общественныя сел. Конхидитль и Энхели.	—	—	Постоянныхъ рабочихъ не было.	800	35
33	Рамазанъ-Кутанскіе ист., обществ. и каз. } въ арендѣ у частнаго лица.	—	—		3,500	15
34	Шахеръ-Дузъ-Лакъ, каз.	—	—		2,000	
35	Рукельскіе ист. обществ.	—	—		6,000	12
36	Кюринскіе » частныя	—	—		32,000	
37	Аглибинскіе » каз.	—	—		160	
38	Туралисскіе » частныя	—	—	21,400	5—7	
<i>Ставропольской губ.</i>		—	—	—	65,860	
Казенныя озера въ арендѣ у частныхъ лицъ.						
39	Джалгинское	—	—	960	72,000	6—7
40	Эшалтинское	—	—	400	30,000	5—6
41	Красное	—	—	10	750	5—6
42	Птиченское	—	—	40	3,000	7—8
<i>Донской обл.</i>		—	—	1,410	105,750	
43	Грузское	—	—	29	8,700	3—5
44	Староманычское	—	—		17,300	
<i>Кубанской обл.</i>		—	—	29	26,000	—
45	Ахтарская группа соляныхъ озеръ.)	—	—	Соль оббив. казак. безъ найма работ.	1,000	—
46	Бугазско-Южная группа	—	—		6,359	—
47	Петровская »	—	—		7,500	—
48	Ачувевская »	—	—		43,902	—
<i>Уральской обл.</i>		—	—	—	58,761	
49	Индерское оз.	—	—	908	128,000	7—15
50	Грязное »	—	—	133	8,375	5—10
51	Степаново »	—	—	411	16,250	7—12

б) Выволочка самосадочной соли.

№	РАЗРАБАТЫВАВШИЯСЯ ОЗЕРА, ЛИМАНЫ, ЗАСУХИ И ПР.	Паров. машинъ		Задолжалось рабочихъ.	Выволочено соли. Пудовъ.	Продажная цѣна 1 пуда соли на про- мысль. Коп.
		Число	Силою			
52	Оз. въ Чижинской станицѣ (Уральскаго войска).	—	—	89	7,575	5—10
53	Карабатанъ (киргизовъ Ур. обл.).	—	—	37	5,175	5—10
<i>Херсонской губ.</i>		—	—	1,578	165,375	—
54	Одесскій Куяльницко-Хаджибейск. промыселъ (Акц. Об-ва).	1 на- сось	12	500	1.814,000	9 ¹ / ₂
55	Каролино-Бугазскій пром. (Ингистовыхъ).	—	—	68	46,000	6
56	Тузловскій (Бродскаго, аренд. Сарачемъ и Ге- леловичемъ).	—	—	300	1.150,000	4 (на мѣстѣ)
57	Карабашскій (Когана, аренд. Халайджогло).	—	—	40	60,000	5
58	Ново-Дофиновскій (Гр. Грохольскаго, аренд. Ба- баджаномъ и Черкесомъ).	—	—	100	49 000	5
59	Суходальницкій (каз., аренд. Кукули).	—	—	100	55,000	5
60	Бурнасскій, при оз. Бурнасъ и Хаджи-Ибрагимъ (каз., ар. Бѣликовичемъ).	—	—	150	450,000	8
<i>Таврической губ.</i>		1	12	1,258	3 624,000	—
Евпаторійскаго уѣзда.						
а) Казенные промысла, состоящіе въ арендѣ у частныхъ лицъ.						
61	Сакское оз. (ар. И. П. Балашевъ и К ^о).	2	32	560	2.031,616	2—5
62	Сасмкъ-Сивашское (добыча произв. на 12 уч. разныхъ аренд.)	—	—	487	1.727,460	5—8
63	Майпакскій Солончакъ (ар. Авахъ).	—	—	15	43,534	7—8
64	Аджибайчинское оз. (ар. Халайджогло).	—	—	60	245, 31	5—6
65	Бокальское оз. (ар. Гелеловичъ и К ^о).	—	—	100	226,925	7—9
б) Промысла частнаго владѣнія.						
66	Актачинское оз. (Уманца, аренд. Демерджи).	—	—	25	90,000	3—5
67	Савкское (Гр. Шувалова; аренд. Демерджи, Ге- леловичъ и Сарачъ).	—	—	140	604,000	5—7
68	Караджинское (Попова, аренд. Отешъ).	—	—	10	7,000	5—7
69	Ойбурское (Бендебери, аренд. Тонгуръ и Ка- раяновъ).	—	—	258	598,000	5—6
70	Кенегезское (насл. Цѣлецкаго, аренд. Демерджи).	—	—	—	128,000	6—7
71	Аджибайчинская засуха (Бредихина, ар. Вейсъ).	—	—	10	12,000	5
72	Конратская (Ходжашъ, ар. Христопоццо).	—	—	22	35,000	5—6

б) Выволочка самосадочной соли.

№	РАЗРАБОТЫВАВШИЯСЯ ОЗЕРА, ЛИМАНЫ, ЗАСУХИ И ПР.	Паров. машинъ.		Задолжалось рабочихъ.	Выволочено соли. Пудовъ.	Продажная цѣна 1 пуда соли на про- мыслѣ. Коп.
		Число.	Силою			
73	Ялы-Майнакская (Бендебери, ар. Вейсь) . . .	—	—	15	20,000	5
74	Отаръ-Майнакскій солончакъ (Петрохило, ар. Хазарось).	—	—	40	68,000	6—7
Итого въ Евпатор. уѣздѣ . . .		2	32	1,742	5.836,966	—
Переконскаго уѣзда.						
а) Наз. промысла, наход. въ ар. у частныхъ лицъ.						
75	Красное оз. (добыча на 3 уч. разн. аренд.) . . .	—	—	211	163,415	6—7
76	Старое (добыча на 16 уч. разн. аренд.) . . .	—	—	1,510	947,176	10—11
77	Восточн. засуха Круглаго оз.	—	—	130	242,015	6—7
78	Сунакское оз. (аренд. т-во Маевскій, Фридь и К ^о).	1	12	275	1.578,100	4 ¹ / ₂ —5 (мо- лотая 8).
б) Промысла владѣльческіе.						
79	Ногайлы-Кырское оз. (Кемлій, аренд. Констан- тиновъ).	—	—	106	211,665	5—5 ¹ / ₂
80	Копанская засуха (Берберова, ар. Юфе) . . .	—	—	20	75,533	4 ¹ / ₂
81	Таганашское оз. № 1 (Балашукова, ар. Мыш- ковскій).	—	—	200	600,000	4 ¹ / ₂
82	Таганашское оз. № 2 (Жирова, ар. Долгово-Са- буровъ).	—	—	153	360,800	4
Итого въ Перекопск. уѣздѣ . . .		1	12	2,605	4.178,704	—
Оеодосійскаго уѣзда.						
Владѣльческіе промысла.						
83	Тобечинское оз. (Филатова, Лебедевой, Золота- рева, Граммостикова, и Крыма).	—	—	720	1.102,000	2 ¹ / ₂ —3 (въ Керчи 6—7 ¹ / ₂)
84	Камышъ-Бурунское (Гурьева и К ^о , ар. Руденко, Гурьевъ, Ферикъ, Позернъ, Золотаревъ).	—	—	260	345,000	2—2 ¹ / ₂ (въ Керчи 4—5 ¹ / ₂)
85	Арабатскіе солончаки (бр. Крымъ)	—	—	140	360,000	4
86	Арабатскіе солончаки (бр. Крымъ, ар. Хаджи- Хафусъ).	—	—	45	120,000	4
Итого въ Оеодос. уѣздѣ . . .		—	—	1,165	1.927,000	—
Днѣпровскаго уѣзда.						
а) Назенные промысла.						
87	Кинбурнскія оз. (аренд. Сарачъ)	—	—	200	1.395,050	8—10

б) Выволочка самосадочной соли.

№	РАЗРАБОТЫВАВШИЯСЯ ОЗЕРА, ЛИМАНЫ, ЗАСУХИ И ПР.	Паров. машинъ.		Задолжалось рабочихъ.	Выволочено соли. Пудовъ.	Продажная цѣна 1 пуда соли на про- мыслѣ. Коп.	
		Число.	Силою				
б) Владѣльческіе.							
88	Прокофьевское оз.	—	—	120	40,450	5—8	
89	Потіевское				256,830	5—8	
90	Круглое (Фальць-Фейна)	—	—	—	120,000	5—8	
91	Егорлыкскія оз. (Шредера, ар. Мичри и др.)	—	—	75 (?)	125,000	5—8	
92	Горькое (Нестроева)	—	—	30 (?)	65,000	5—8	
93	Больше-Бѣльское оз. (Мошколовыхъ, ар. Сальковъ).	—	—	150	600,000	5	
94	Мало-Бѣльское (Папа-Афанасопуло)	—	—	92	350,000	5	
95	Чонгарскія оз. (Гинцбургъ, ар. Высоч. утвержд. т-во Чонгарск. пром.).	2	22	500	2.600,000	3 ³ / ₄ —5	
Итого въ Днѣпр. уѣздѣ.		2	22	1,167	5.552,330	—	
Итого въ Таврич. губ.		5	66	6,679	17.495,000	—	
<i>Томской губ.</i>							
96	Бурлинское оз. Алеусской системы (Кабинета Его Величества, добыча на 9 уч. аренд. разн. лицами).	—	—	200	573,035	3—6	
97	Кочковатое (на 3 уч.)	—	—	79	134,752	11	
98	Большое Ломовое (на 2 уч.)				77	230,718	10
99	Малпновое (на 1 уч.)				33	62,964	—
<i>Семипалатинской обл.</i>		—	—	389	1.001,469	—	
Казенныя въ арендѣ у частныхъ лицъ.							
100	Коряковское (на 9 уч. разн. аренд.)	—	—	198	425,993	10 на Черноярск. прист.	
101	Карасукское (на 1 уч.)	—	—	20	33,000	5—6	
102	Калкаманское (на 1 уч.)	—	—	10	11,904	5—6 въ Павлодарѣ.	
Итого самосадочной соли (б)		6	78	14,642	37.148,322	—	

В) В ы в а р

К а с о л и.

№	ДѢЙСТВОВАВШЕ ЗАВОДЫ.	Число скважинъ и колодезѣвъ.	Глубина ихъ въ саж.	Крѣпость извлекаемаго разсола.	Паровыхъ машинъ.		Варницъ.	Число черныхъ.	Число новыхъ.	Задолжалось рабочихъ.	Израсходовано.		Выварено соли. Пудовъ.	Вываривалось соли (пудовъ).		Продажная цѣна 1 пуд. соли на заводѣ.	№																	
					Число	Силою.					Дровъ. Куб. саж.	Каменнаго угля. Пудовъ.		На 1 куб. с. дровъ.	На 100 п. кам. угля.			Коп.																
																			Черныхъ.	Бѣлыхъ.														
<i>Пермской губ.</i>																																		
1	Ново-Усольскіе и Ленвенскіе.	13	50—80	22°—24° Боме	4	66	18	6	24	680	15,290	135,282	2,963,316	на черн. варн. 163 на бѣл. 251	200 ^{1/2}	9 ^{1/2} —12	1																	
2			Гр. С. А. Строганова.	61—88	12 ^{1/2} —23 Ламберти.	1	12	10	—	10	218	7,500			—	1,290,410	172	—	11—12 ^{5/8}	2														
3			Насл. Гр. А. П. Шувалова.	15	31—81	16°—24° Б.	5	50	5	1	12	205	9,144	—	1,668,088	182,5	—	8—12	3															
4	Ново-Усольскій	2	43 и 76	20° Б.	2	35	3	3	6	162	4,557	—	714,012	157	—	12	4																	
5																		Ленвенскій	Кн. С. М. Голицына.	64 и 84	17°—24° Б.	1	20	4	—	4	115	2,958	—	452,980	153	—	12	5
6	Березниковскій, И. И. Любимова	6	73—76	20°—24° Б.	2	52	—	12	12	400	3,600	1,200,000	2,400,000	230	125	10	6																	
7	Соликамскіе	2	40	26° Л.	1	12	—	3	3	30	2,042	—	374,972	184	—	10—11	7																	
8																		Троицкій	Насл. А. И. Дубровина.	70	1	12	—	3	3	30	2,988	—	497,748	167	—	10—11	8	
9																		Рождественскій	Георгіевскій, принадл. г. Соликамску, аренд. И. А. Рязанцевымъ.	38 и 40	22°—25° Л.	1	12	5	1	6	64	5,500	—	720,209	130	—	11—13	9
10	Усть-Боровской, А. В. Рязанцева	3	80	27° Л.	1	15	5	3	8	88	7,285	—	1,094,031	150	—	11	10																	
<i>Харьковской губ.</i>																																		
Въ г. Славянскѣ.																																		
11	Н. Н. Залѣскаго	55	31—88	—	19	286	—	1	2	15	—	82,000	163,000	—	199	11																		
12	С. Л. Вержбицкаго																—	—	—	—	—	—	—	—	—	—	—	—	—	—	—	12		
13	К. Л. Мециховскаго																—	—	—	—	—	—	—	—	—	—	—	—	—	—	—	—	13	
14	А. Д. Арцыбушева																—	—	—	—	—	—	—	—	—	—	—	—	—	—	—	—	14	
15	И. М. Буткова																—	—	—	—	—	—	—	—	—	—	—	—	—	—	—	—	15	
16	Д. И. Карякина																—	—	—	—	—	—	—	—	—	—	—	—	—	—	—	—	16	
17	В. Я. Карякина																—	—	—	—	—	—	—	—	—	—	—	—	—	—	—	—	17	
18	П. Н. Киселева																—	—	—	—	—	—	—	—	—	—	—	—	—	—	—	—	18	
19	Х. Н. Киселева																—	—	—	—	—	—	—	—	—	—	—	—	—	—	—	—	19	
20	С. А. Яцуръ																—	—	—	—	—	—	—	—	—	—	—	—	—	—	—	—	20	
21	С. Д. Пшеничнаго	Разсолъ получается изъ городской буровой скважины.	Глубиною 51 саж., поднимается паровымъ насосомъ.	Крѣпость разсола 20° по Боме.	—	—	—	—	—	—	—	—	—	—	—	10—11	21																	
22	Л. П. Дротика																	—	—	—	—	—	—	—	—	—	—	—	—	—	—	—	22	
23	П. С. Липовскаго																	—	—	—	—	—	—	—	—	—	—	—	—	—	—	—	—	23
24	Г. М. Шнуркова																	—	—	—	—	—	—	—	—	—	—	—	—	—	—	—	—	24
25	Ф. О. Котлярова																	—	—	—	—	—	—	—	—	—	—	—	—	—	—	—	—	25
26	Бр. Новиковыхъ																	—	—	—	—	—	—	—	—	—	—	—	—	—	—	—	—	26
27	Н. Д. Рыздзевскаго																	—	—	—	—	—	—	—	—	—	—	—	—	—	—	—	—	27
28	М. П. Карякина																	—	—	—	—	—	—	—	—	—	—	—	—	—	—	—	—	28
29	П. Г. Михайловской																	—	—	—	—	—	—	—	—	—	—	—	—	—	—	—	—	29
30	Ю. М. Файнберга																	Разсолъ получает-ся изъ г. наз. Компанейск. скважины	Глубиною въ 50 саж., поднимается паров. насосомъ.	23° по Боме.	—	—	—	—	—	—	—	—	—	—	—	—	—	30

		в) В ы в а р					к а с о л и.										
№	ДѢЙСТВОВАВШІЕ ЗАВОДЫ.	Число сква- жинъ и ко- лдезевъ.	Глубина ихъ въ саж.	Крѣпость из- влекаемаго разсола.	Паровыхъ машинъ.		Варницъ.	Число чре- новъ.	Заложились рабочихъ.	Израсходовано.		Выварено соли. Пудовъ.	Вываривалось соли (пудовъ).		Продаж- ная цѣна 1 пуд. соли на заводѣ Коп.	№	
					Число	Силою.				Дровъ.	Каменнаго угля.		На 1 куб. с. дровъ.	На 100 п. кам. угля.			
						Чер- ныхъ.	Бѣ- лыхъ.			Куб. саж.	Пудовъ.						
31	П. В. Михайловскаго	1	50	23° Бомэ.	—	—	—	1	6	40	—	267,000	531,000	—	199	10—11	31
32	Ф. П. Ищенка	1	49	22° Бомэ.	—	—	—	1	3	14	—	77,000	150,000	—	196		32
33	Л. П. Успенскаго	Разсолъ	изъ скваж. Миха- йловскаго № 31	—	—	—	—	1	2	15	—	121,000	240,000	—	199		33
<i>Екатеринославской губ.</i>		4	49—51	20°—23° Б.	—	—	—	23	46	279	—	1,795,600	3,336,000	—	—	—	
34	Въ г. Бахмутъ-Скараманга	2	42—85	25° Б.	—	—	—	1	18	138	—	700,000	1,337,856	—	191	—	34
<i>Вологодской губ.</i>																	
35	Леденскій, каз. арендуютъ Первушины	2	107 и 119	5 ¹ / ₂ —6 ¹ / ₂ Л.	—	—	3	—	3	45	2,355	—	52,919	23	—	23	35
<i>Архангельской губ.</i>																	
36	Унскій	1	1 ¹ / ₂	4 ¹ / ₂ °	—	—	1	—	1	4	124	—	2,542	20 ¹ / ₂	—	25—30	36
37	Ненокскіе		2	1 ¹ / ₂ и 2	10 ¹ / ₂ °	—	—	5	—	5	23	904	—	50,600	56	—	11
<i>Енисейской губ.</i>		3	1 ¹ / ₂ —2	—	—	—	6	—	6	27	1,028	—	53,142	—	—	—	
38	Абаканскій, Скочинскаго	7 ¹)	2—2 ¹ / ₃	10°—12° Б.	—	—	1	1	4	27	861	—	65,415	77	—	46—65	38
39	Троицкій, Пржигодскаго	2	4 ¹ / ₃ —6	10° Л.	—	—	—	3	3	67	1,445	—	100,284	68	—	90	39
40	При Бейскомъ озерѣ, каз. аренд. Денисо- вымъ и Лыткиной.	— ²)	—	11°—17° Б.	—	—	3	—	3	53	200	—	20,141	11	—	60—85	40
<i>Иркутской губ.</i>		9	2—6	—	—	—	4	4	10	147	2,506	—	185,840	—	—	—	
41	Иркутскіе. { Насл. Базанова	4	1 ² / ₃ —89	9 ¹ / ₂ °—9 ³ / ₄ Л.	—	—	12	1	13	130	2,478	—	170,156	68 ¹ / ₂	—	70	41
42		{ Поротовой	4	1 ² / ₃ —5	6 ¹ / ₂ °—9° Л.	1	4	—	2	4	61	2,560	—	120,273	47	—	70
43	Устькутскій, Сапожникова	2	1 ¹ / ₃ и 1 ² / ₃	15° Л.	—	—	2	—	2	36	538	—	27,928	52	—	90—100	43
44	Илимскій, бр. Бутиныхъ	2	1 ¹ / ₃	9° Л.	1	4	—	1	1	75 (?)	1,178	—	57,167	48 ¹ / ₂	—	70	44
		12	1 ¹ / ₃ —89	—	2	8	14	4	20	302	6,754	—	375,524	—	—	—	
Итого выварочной соли (в).		87	—	—	21	294	77	64	191	2,930	73,507	3,830,882	17,517,047	—	—	—	
Всего соли (всѣхъ трехъ родовъ—а+б+в).		—	—	—	54	1,174	—	—	—	18,982	—	—	70,616,163	—	—	—	

¹) Заводъ расположенъ на берегу Краснаго оз.; послѣднее въ теченіи лѣта совсѣмъ пересыхаетъ черпаками. ²) Разсолъ черпается прямо изъ озера помощью колеса съ колодцы заложенъ на днѣ озера.

Добыча глауберовой соли.

№	ДѢЙСТВОВАВШИЕ ПРОМЫСЛА, ОЗЕРА И Т. Д.	Задолжалось рабочихъ.	Добыто глауберовой соли.
			Пудовъ.
<i>Тифлисской губ.</i>			
1	Озеро въ имѣніи «Уджарма»; А. Бахметьева . . .	10	70,000
2	Озеро близь сел. Надарбазеви; каз., разрабатыв. Давыдовымъ.	2	450
<i>Астраханской губ.</i>			
3	Шашинское озеро; каз., аренд. Бекуновъ	21	20,067 (Тенардитъ).
<i>Томской губ.</i>			
4	Большое Мормышанское оз.	12	57,969
<i>Вологодской губ.</i>			
5	На Леденгскомъ заводѣ изъ выварочныхъ остатковъ (песку и леденца) получено.	—	2,500
Всего.		45	150,986

Добыча сѣрныхъ рудъ и выплавка сѣры.

№	ДѢЙСТВОВАВШИЕ РУДНИКИ И ЗАВОДЫ.	Число руд- никовъ.	Число ра- бочихъ.	Добыто сѣр- ныхъ рудъ.	АВТОКЛАВОВЪ и кальеро- новъ.	Обработано рудъ.	Выплав- лено сѣры.
						П у д о в ѣ.	
<i>Дагестанской обл.</i>							
1	Кхіутскій (Чиркатскій), Лес- канъ Перду и К ^о .	1	126	300,000	21	300,000	88,000
<i>Тифлисской губ.</i>							
2	При сел. Абано и Катерси, Вольфзона и Николаева.	?	20	750	—	—	—
<i>Ферганской обл.</i>							
3	Ляканскій, К-ца Петрова . . .	3	11	1,500	1	1,500	292
Всего.		—	157	302,250	22	301,500	88,292

Добыча фосфоритовъ.

№	ДѢЙСТВОВАВШИЯ КОПИ.	Число рабочихъ.	Добыто фосфо- ритовъ.
			Пудовъ.
<i>Подольской губ.</i>			
1	Ш. Гельмана; при с. Корпачевкѣ, Новоушицкаго уѣзда.	21 ¹⁾	12,200
2	С. Бубера { при д. Джуржевкѣ-Глѣбовской, того же у.	75	167,500
3		{ при с. Борбухахъ, Проскуровск. у. . .	80
4	М. Ионши, при с. Бенднарковкѣ, того же у. . .	4	3,200
5	Данцигера; при д. Вербкѣ-Мурованной и при с. Крутобородинцахъ; Летичевского уѣзда.	45	45,000
6	Н. Громбаха; при мѣст. Зиньковѣ, того же у. .	20	24,400
7	И. Ющука; при с. Липчанахъ, Могилевского у. .	20	26,124
8	Я. Селитренника, при с. Жванѣ, того же у. . .	5	7,016
		270	403.610 ²⁾
<p>Кромѣ того фосфориты добываются въ значительномъ количествѣ въ Подоліи и Бессарабіи по берегамъ р. Днѣстра и впадающихъ въ него рѣчекъ и балокъ мѣстными крестьянами, но точныхъ свѣдѣній объ этомъ не имѣется.</p>			
<i>Костромской губ.</i>			
9	По берегамъ р. Кистеги, въ имѣніи Гг. Куломзинныхъ «Корнилово», Кинешемскаго уѣзда.	14	27,000
Всего.		284	430,610

¹⁾ Состоящая въ этой графѣ цифры гадательны. ²⁾ Общее количество фосфоритовъ, вывезенныхъ изъ Подоліи за границу и во внутрь Россіи простиралось до 390,300 п.

Добыча фарфоровой глины (каолина).

№	ДѢЙСТВОВАВШИЯ КОПИ.	Число рабочихъ.	Добыто каолина.	
			Пудовъ	
<i>Волинской губ.</i>				
1	} Новград- волинска- го уѣзда. {	} При мѣст. Городницѣ, на фарфоров. зав. Р. Боссе. » » Барановкѣ, на зав. гра- фини К. Грохольской. При дер. Довбышѣ . } На фарфор. » » Каменномъ } зав. Ф. Зусь- Бродѣ. } мана.	8	7,000
2			7	6,000
3			} 20	} 20,000
4				
5	При с. Конотопахъ, Заславскаго у.; М. Литвака.	16	15,000	
<i>Черниговской губ.</i>				
Близъ села Полошекъ, при р. Вербовкѣ, Глуховскаго уѣзда:				
6	} Мѣстныхъ крестьянъ . . . } Бѣлый, чистый Глуховскаго земства . . . } каолинъ продает- 8 Скоропадскаго } ся на мѣстѣ 9 П. Поньрки } отъ 40 до 60 к. 10 Н. Максимовича } за пудъ.	—	200,000	
7		30	20,115	
8		102	32,682	
9		30	20,716	
10		12	4,500	
<i>Подольской губ. (Литинскаго уѣзда)</i>				
11	Близъ г. Хмѣльника и Будково-Добровскихъ хуторовъ; Гопштейна и Новикова.	3	6,500	
12	Близъ мѣст. Ново-Константиновки (на землѣ Наумова и кн. Кочубея) Б. Гилера.	12	4 000	
13	При д. Антоновкѣ; А. Гилера	3	1,000	
<i>Херсонской губ. (Елисаветградскаго уѣзда).</i>				
14	Близъ г. Бобринца, въ балкѣ Вертевой; М. С. Кузнецова (для собств. фабрики).	20	24,154	
15	» » Новомиргорода, на землѣ Рудицкаго .	30	10,000	
		50	34,154	
Всего.		293	371,667	

Добыча и обработка асфальта.

№	ДѢЙСТВОВАВШИЕ ЗАВОДЫ И АСФАЛЬТОВЫЯ ЛОМКИ.	Число ломкѣ.	Добыто асфальт. камня.		Число рабочихъ.		Число котловъ.	Паровыхъ машинъ.		Получено асфальтовой мастики (а также гудрона).	Цѣна пуда продуктовъ на заводѣ.
			Пудовъ.	На ломкахъ.	На заводахъ.	Число.		Силою	Пудовъ.		
<i>Симбирской губ.</i>											
Высочайше утвержд. Т-ва Сызранскаго асфальтового завода,											
1	Въ Бахилово-Аскульской удѣльн. дачѣ (Гудронный зав. и ломки песчаного асфальта).	1	192,000	70	?	23	—	—	гудр. 75,000	100	
2	При селѣ Печерскомъ (ломки извест. асф.).	1	264,000	?	—	—	—	—	—	—	
3	Въ с. Батракахъ (Асфальтовый заводъ) . . .	—	—	—	?	3	1	16	асф. маст. 349,418	32	
Высоч. утвержд. Об-ва Сызранско-Печерской асфальтовой промышленности.											
4	Въ Бахилово-Аскульской дачѣ (ломки песч. асф. и гудронный заводъ.)	1	200,000	100	75	12	—	—	гудр. 60,000	100	
5	При с. Печерскомъ (ломки изв. асф. и асфальт. заводъ).	2	3,000	35	60	3	2	30	асф. маст. 250,000	35	
6	Гудронный зав. В. Д. Воронцова-Вельяминова.	—	—	—	65	14	—	—	гудр. 15,000	35	
		5	659,000	[205]	[200]	55	3	46	гудрона 150,000 асфальта 599,418	—	
<i>Ферганской обл.</i>											
7	Д. П. Петрова; бл. с. Канибадамъ, Коканскаго уѣзда.	1	20,000 (?)	?	25	8	—	—	асф. маст. 6,600	—	
Всего.		6	679,000	[205]	[225]	65	3	46	гудр. 150,000 асф. 506,018	—	

Нефтяная промышленность.

а) Добыча сырой нефти.

№	ДѢЙСТВОВАВШЕ НЕФТЯНЫЕ ПРОМЫСЛА.	Имеется земли.		ДѢЙСТВОВАВШИХЪ.			Средняя суточная производительность скважинъ и колодезь.	Паровыхъ машинъ.		Локомотивовъ.		Число паровыхъ насосовъ.	Задолжалось рабочихъ.	Добыто нефти.	Удѣльный вѣсъ ея.	Продажная цѣна на пуда нефти на промышленъ.	№					
		Десят.	Кв. с.	Число.	Глубина. Футовъ.	Диаметръ. Дюймовъ.		Число.	Силою.	Число.	Силою.							Пудовъ.	Коп.			
																				Добыто нефти.		Коп.
																				Пудовъ.	Коп.	
Бакинская губернія.																						
На казенныхъ земляхъ:																						
а) Балаханской площади.																						
1	Бакинскаго нефтянаго Об-ва	30	—	11	150—630	8—16	—	29,800	19	174	3	31	10	160	6.889,315	0,861—0,882	1 ¹ / ₄ —2 ³ / ₄	1				
2	Братьевъ Мирзоевыхъ	20	—	5	224—560	8—12	—	12,000	11	143	4	32	6	40	2.935,693	0,864—0,872	1 ¹ / ₂ —2 ¹ / ₂	2				
3	Торговаго дома Бенкендорфъ и К ^о	20	—	8	259—366'	4,5—16	18	23,380	6	50	4	34	2	150	3.123,753	0,868—0,898	2—3	3				
4	Т-ва соучастниковъ (аренд. А. Цатуровъ и К ^о).	10	—	4	476—784'	6—12	—	9,000	8	102	1	6	5	31	3.240,000	0,868—0,869	2 ¹ / ₂	4				
5	Т-ва Халафи (аренд. А. Цатуровъ и К ^о).	10	—	3	287—723	10—18	—	7,000	4	32	—	—	2	19	2.520,000	0,870—0,871	2 ¹ / ₄	5				
6	Т-ва «Масисъ»	5	732	2	630—735	10—14	—	11,000 ¹⁾	6	75	—	—	4	30	3.588,123	0,884	1 ¹ / ₄	6				
7	Г. М. Ланозова	10	—	10	252—560'	6"—12"	—	12,000	12	101	—	—	2	70	2.634,147	0,864—0,896	не продавался.	7				
б) Сабунчинской площади.																						
8	Т-ва нефтянаго производства бр. Нобель	—	200	2	391—721	8—10	18	—	68 ⁴⁾	818 ⁴⁾	2	13	74 ⁵⁾	348 ⁵⁾	1.240,796	0,868—0,876	не продавался.	8				
в) Биби-Эйбатской площади.																						
9	Гаджи-Зейналъ-Абдилъ Тагіева и сыновей.	10	—	8	350—735'	8—12	—	36,000 ²⁾	8	49	—	—	50	10.096,600	0,857—867	тоже.	9					
10	Нефтепромышленнаго и торговаго т-ва С. Джакели и К ^о (арендаторъ Зубаловъ).	9	2,300	6	350—679	5—10	—	6,000 ³⁾	2	20	—	—	14	1.172,000	0,859—0,870	1	10					
г) Близъ сел. Сураханы.																						
11	И. Теръ-Акопова	10	—	23	105—343	8	5	35	—	—	—	—	2	1,500	0,780	15	11					
д) Близъ ст. Дженгинской, Шемахинскаго уѣзда.																						
12	Торговаго дома Бенкендорфъ и К ^о	10	—	—	—	—	—	—	—	—	—	—	—	600 п. кира.	—	—	—	12				
е) Въ 45 верст. отъ мѣстечка Сальяны, Джеватскаго уѣзда.																						
13	Торговаго дома Бенкендорфъ и К ^о	10	—	—	—	—	2	9	—	—	—	—	—	6)	0,917—0,950	—	—	13				
14	Теръ-Арютинова	12	—	—	—	—	3	11	—	—	—	—	2	3,960	—	10	—	14				
		22	—	—	—	—	5	20	—	—	—	—	2	3,960	0,917—0,950	10	—					

¹⁾ Фонтанъ скважины н^о 7 выбрасывалъ три мѣсяца до 40,000 пуд. въ сутки. ²⁾ Фонтанъ скважины н^о 15 въ 10 сутокъ далъ 2.640,000 пуд., фонтанъ скважины н^о 19 въ 6 сутокъ далъ до 2.000,000 пуд. ³⁾ Фонтанъ скважины н^о 7 выбрасывалъ въ сутки 10,000—12,000 пуд. ⁴⁾ Обѣ цифры выражаютъ число паровыхъ машинъ, имѣющихся на всѣхъ Балаханско-Сабунчинскихъ промыслахъ товарищества бр. Нобель. ⁵⁾ Обѣ цифры выражаютъ число насосовъ и рабочихъ на всѣхъ Балаханско-Сабунчинскихъ промыслахъ товарищества бр. Нобель. ⁶⁾ Нефть бесплатно добываютъ мѣстные жители, но сколько именно — неизвѣстно.

а) Д о б ы ч а

№	ДѢЙСТВОВАВШЕ НЕФТЯНЫЕ ПРОМЫСЛА.	Имѣется земли.		ДѢЙСТВОВАВШИХЪ.			Колодець.
				Буровыхъ скважинъ.		Число.	
				Число.	Глубина. Футовъ.		
	ж) На островъ Святомъ.						
15	Фонъ-Вальке	4	—	—	—	—	2
16	Мамедъ-Гусенинъ-бека Селимханова	1	—	—	—	—	2
		5	—	—	—	—	4
	Итого на казенныхъ земляхъ	172	832	82	105—784	4,5—18	32
	На частныхъ земляхъ:						
	а) Балаханской площади.						
17	На землѣ насл. Старосельскаго. } аренд. Т-вомъ бр. Нобель.	6	—	10	499—782	6—15	—
18	На землѣ Сумбатова	1	—	3	606—651	15	—
19	На землѣ насл. Старосельскаго } Аренд. Каспійскимъ Т-вомъ.	4	—	7	565 617	10—12	—
20	На землѣ Минквиць	1	—	3	525—542	8—10	—
21	» » Позена	3	—	4	416—702	10—12	—
22	На землѣ, прибрѣтенной отъ насл. Лазарева. } Каспійско Черноморскаго Т-ва.	4	—	4	361—691	10—16	—
23	На землѣ княг. Гагариной (на правѣ аренды). }	4	—	5	623—791	10—14	—
24	На землѣ Поповой } Аренд. Торг. домомъ Цатуровъ и К ^о .	5	—	4	490—860	10—14	—
25	» » Кн. Гагариной	1	—	1	860	12	—
26	К-цовъ Гринберга и Дынина (аренд. на землѣ Кн. Амхлахвари).	3	—	3	567—788	12—14	—
27	Т-ва С. Шибаетъ и К ^о	2	—	4	476—665	14—16	—
28	На землѣ, купл. у Штейнмана. } Бакинскаго Горнаго Т-ва.	1	—	1	490	16	—
29	» » аренд. у насл. Лазарева. }	—	—	1	623	13	—
30	Торг. дома Арафеловъ и К ^о (на землѣ, аренд. у кн. Орбеліани).	3	—	2	777—884	12	—
31	Бр. Колесниковыхъ (на землѣ, аренд. у Минквиць).	1	—	2	476—556	12	—
	б) Сабунчинской площади.	39	—	54	361—884	6—16	—
32	Бакинск. нефтянаго Об-ва	17	1,185	2	577—735	10—12	—

с ы р о й н е ф т и .

Средняя суточная производительность скважинъ и колодець.	Паровыхъ машинъ.		Локомотивовъ.		Число паровыхъ насосовъ.	Заложалось рабочихъ.	Добыто нефти. Пудовъ.	Удѣльный вѣсъ ея.	Продажная цѣна на пуда нефти на промышлѣ.	№	
	Пудовъ.	Силою.		Силою.							
		Число.	Силою.	Число.							Силою.
—	—	—	—	—	—	4	{ 1,000 пуд. нефти 20,000 кира	0,900	1	15	
5	—	—	—	—	—	2	500	0,880	3	16	
5	—	—	—	—	—	6	{ 1,500 пуд. нефти 20,000 пуд. кира	0,880—0,900	4		
146,240	144	1,564	14	116	105	922	{ 37,447,387 нефти 20,600 кира	0,780—0,950	1—15		
—	Показаны выше въ № 8.					—	4,157,702	0,881	{ не продавалась.	17	
—	Показаны выше въ № 8.					—	1,385,062	0,885	{ не продавалась.	18	
17,730 ¹⁾	6	70	—	—	—	—	3,540,626	0,868—0,875	2—3	19	
6,959	3	34	—	—	—	220	1,253,045	0,870—0,872	2—3	20	
9,798	6	54	—	—	—	—	2,125,069	0,868—0,871	2—3	21	
15,300 ²⁾	—	—	—	—	—	—	3,590,000	0,863—0,876	³ / ₄ —1 ³ / ₄	22	
11,400 ³⁾	19	—	—	—	18	150	2,779,851	0,864—0,872	³ / ₄ —1 ³ / ₄	23	
12,000 ⁴⁾	8	115	—	—	—	80	4,490,000	0,868—0,870	2	24	
2,550	3	40	—	—	—	29	750,000	0,868	2	25	
5,200	5	48	—	—	6	46	1,367,500	0,868—0,871	2	26	
22,000 ⁵⁾	7 ⁶⁾	101 ⁶⁾	—	—	8 ⁶⁾	80 ⁶⁾	1,795,764	0,865—0,874	³ / ₄ 1	27	
5,000	5 ⁷⁾	46 ⁷⁾	—	—	3 ⁷⁾	21 ⁷⁾	2,482,185 ⁸⁾	0,870	1—2	28	
2,000	—	—	—	—	—	—	—	0,870	1—2	29	
2,500	3	40	—	—	—	19	336,000	0,870	1 ¹ / ₂	30	
8,000	3	40	—	—	—	12	2,222,555	0,867	1 ¹ / ₂	31	
120,437	68	588	—	—	35	657	32,275,359	0,863—0,881	³ / ₄ —3		
3,000	Показаны при № 1.					1.	1,155,614	0,870—0,873	1 ¹ / ₄ —2 ³ / ₄	32	

¹⁾ Фонтанъ скважины н^о 22 далъ за годъ 1.220,452 пуда. ²⁾ Фонтанъ скважины н^о 15 въ 22 н^о 11, періодическій, далъ болѣе 1.000,000 пуд.. н^о 13, сначала бурный, потомъ періодическій, далъ ³⁾ Фонтанъ скважины н^о 6 далъ около 600,000 пудовъ. ⁴⁾ Для двухъ промысловъ товарищества, показанныхъ подъ №№ 28, 29 и 40. ⁵⁾ Сюда вошла добыча всѣхъ трехъ промысловъ товарищества, за

сутокъ далъ до 400,000 пуд., н^о 16, періодическій, далъ въ годъ 1.080,700 пуд. ⁶⁾ Фонтанъ скважины н^о 1 выбрасывалъ до 200,000 пуд., н^о 3 далъ до 1.000,000 пуд. ⁷⁾ Для трехъ промысловъ Бакинскаго горнаго товарищества, показанныхъ подъ №№ 27 и 39. ⁸⁾ Для исключеніемъ фонтана изъ скважины н^о 5 при промыслѣ подъ № 40.

№	ДѢЙСТВОВАВШИЕ НЕФТЯНЫЕ ПРОМЫСЛА.	Имѣтелъ земли.		ДѢЙСТВОВАВШИХЪ.				Средняя суточная производительность скважины и колодезь въ Пудовъ.	Паровыхъ машинъ.		Локомо-билей.		Число паровыхъ насосовъ.	Задолжалось ра-бочихъ.	Добыто нефти. Пудовъ.	Удѣльный вѣсъ.	Продажна цѣна на пуда нефти на промыслѣ. Коп.	№			
				Буровыхъ скважинъ.			Колодезь.		Число.		Число.										
		Число	Глубина. Футовъ.	Диаметръ. Дюймовъ.	Число	Число.			Силою.	Число.	Силою.										
							Десят.					Кв. с.									
33	Торг. дома А. Цатурова (на участкѣ Т-ва соучастн.).	3	1,800	1	511	10	—	П	о	к	а	з	а	п	и	№ 4.	0,868	2 ¹ / ₂	33		
34	Пять собств. участковъ . . . } Т-ва Пять арендов. участковъ . . } бр. Нобель.	7	398	14	488—994	6—12	—	1)	{	п	о	к	а	з	и	№ 8.	21,079,817	0,866—0,882	{	Не прода- валась.	34
35		3	2,175	9	456—959	6—14	—	2)									1,751,274	0,864—0,876			
36	Собств. участокъ } Каспійскаго Два арендов. участка . . . } Т-ва.	2	2,320	4	420—699	11—13	—	11,539	{	3	38	—	—	—	№ 22.	3,266,397	0,862—0,863	{	2—3	36	
37		1	1,260	5	441—598	6 ³ / ₄ —10	—	12,057 ³⁾								5	46				—
38	Каспійско-Черноморскаго Об-ва (два участ-ка аренд. у 2-го Сабунч. Т-ва).	2	1,200	2	364—508	12—14	—	3,800	П	о	к	а	з	и	№ 27.	1,231,572	0,872—0,878	3/4—1 ³ / ₄	38		
39	Т-ва Шибаевъ и К ⁰	—	1,400	2	553—630	14—16	—	4)	П	о	к	а	з	и	№ 28.	1,050,065	0,865—0,872	3/4—1	39		
40	Бакинскаго Горнаго Т-ва	—	766	3	413—812	10—14	—	2,800 ⁶⁾	П	о	к	а	з	и	№ 28.	4,258,987	0,868	1/4—1/2	40		
41	Торг. дома Арафеловъ и К ⁰ (на правѣ аренды).	1	2,000	2	504—765	10	—	1,000 ⁷⁾	2	24	—	—	—	8	2,159,000	0,882—0,885	1/4—3/8	41			
42	Т-ва «Дружба»	—	200	1	826	10 ¹ / ₄	—	8)	2	24	—	—	3	7	2,200,000	0,869	3/4	42			
43	Гасана-аги-Гаджи-Сулейманъ оглы и К ⁰	—	511 ¹ / ₂	1	469	6	—	1,000	1	8	—	—	—	5	150,000	—	1—1 ¹ / ₄	43			
44	Калантарова и Антонова	3	—	2	672—882	8—10	—	5,000 ⁹⁾	3	32	—	—	—	12	1,100,000	0,878—0,879	1—1 ¹ / ₄	44			
45	Т-ва «Арменія»	—	510	1	378	12 ¹ / ₂	—	4,000	3	40	—	—	—	8	1,500,000	0,882	1 ¹ / ₂	45			
46	Т-ва «Армавиръ».	—	1,780	1	700	6	—	3,500	2	30	—	—	—	6	1,200,000	0,864	1 ¹ / ₂	46			
47	Т-ва «Звѣзда» (Астгикъ) (на правѣ аренды).	—	490	1	651	14	—	10,000 ¹⁰⁾	2	26	—	—	2	6	2,050,000	0,865	1/4	47			
48	Бенингера (на правѣ аренды)	—	1,000	1	866	12	—	11)	1	7	—	—	—	5	87,312	0,875	3/4	48			
49	Рыльского	—	1,590	1	324	12	—	2,000	3	36	—	—	—	8	70,000	0,886	1 ¹ / ₂	49			
50	Рыльского и Квеля	—	83	1	282	10 ³ / ₄	—	2,000	1	8	—	—	—	8	122,000	0,889	1 ¹ / ₂	50			
51	Киршен и насл. Дмитриева	—	500	1	357	12	—	1,000	1	8	—	—	1	6	100,000	0,878	1 ¹ / ₂	51			
52	Т-ва «Араратъ»	—	1,030	2	280—749	8—10	—	10,000 ¹²⁾	2	24	—	—	3	9	1,200,000	0,875—0,885	1	52			
53	Квеля (на правѣ аренды)	—	500	1	649	10	—	1,000	1	8	—	—	—	5	30,000	—	—	53			
54	Т-ва «Масисъ» (на правѣ аренды)	—	400	2	350	10	—	1,000	1	6	—	—	—	4	300,000	0,868—0,870	1 ³ / ₄	54			
55	Кашеева съ сыновьями	1	—	4	336—546	10—14	—	7,500	4	48	—	—	1	14	2,217,830	0,861	3/4—1—1 ¹ / ₂ —2 ¹ / ₂	55			
56	Ив. Теръ-Акопова	1	2,166 ¹ / ₂	1	200	10	—	2,000	1	14	—	—	—	6	500,000	0,871	1 ¹ / ₂	56			
57	Эвелины Теръ-Акоповой (два участка)	3	1,832	4	273—651	8—14 ¹ / ₂	—	13,700	5	60	—	—	—	70	2,000,000	0,858—0,879	2	57			
58	Мнацаканова и Алавердіева	—	588	2	420	8	—	6,000	2	23	—	—	—	6	23,000	0,882—0,890	1	58			
59	Мамеда Довлатова	—	302	1	245	10 ¹ / ₂	—	2,000	1	12	—	—	—	6	720,000	0,868	2	59			
60	Давида Адамова	—	1,200	1	784	11 ¹ / ₂	—	13)	1	12	—	—	—	7	516,633	0,870	2—2 ¹ / ₂	60			

1) Фонтанъ скважины н° 11, тихій, выбрасывалъ въ сутки до 12,000 пуд. За годъ далъ н° 41, спокойный, средняя суточная производительность 23,000 пуд. За годъ далъ 6.446,095 пуд. 2) Фонтанъ скважины н° 48 дѣйствовалъ всего двое сутокъ и далъ 134,720 пуд. 3) Фонтанъ скважины н° 31, спокойный. За годъ далъ 1.005,102 пуд. 4) Фонтанъ скважины н° 3, бурный, далъ всего около 1.000,000 пуд. 5) Показаны при № 19. 6) Фонтанъ скважины н° 5 далъ не менѣе 18.000,000 п., до 1.000,000 пуд.; собрано-же всего 2.099,000 пуд. 7) Фонтанъ скважины н° 6, бурный, выбросилъ болѣе 100,000 пуд. въ сутки. 8) Фонтанъ скважины н° 3, сначала бурный, потомъ спокойный, выбрасывалъ болѣе 100,000 пуд. въ сутки. 9) Фонтанъ скважины н° 2, спокойный, далъ до 1.000,000 пуд., въ сутки же до 6,000 пуд.; н° 3, бурный, далъ 100,000 пуд. въ декабрь мѣсяцъ. 10) Фонтанъ скважины н° 1, спокойный, выбрасывалъ до 200,000 пуд. въ сутки. 11) Фонтанъ скважины н° 1, бурный, короткій, выбрасывалъ до 40,000 пуд. въ сутки. 12) Фонтанъ скважины н° 2, бурный, потомъ испортившій трубы.

а) Добыча										сырой нефти.									
№	ДѢЙСТВОВАВШЕ НЕФТЯНЫЕ ПРОМЫСЛА.	Имѣется земли.		ДѢЙСТВОВАВШИХЪ.				Средняя суточная производительность скважинъ и колодезь.	Паровыхъ машинъ.		Локомотивовъ.		Число паровыхъ насосовъ.	Задолжалось рабочихъ.	Добыто нефти.	Удѣльный вѣсъ ея.	Продажная цѣна на пуда нефти на промыслѣ.	№	
				Буровыхъ скважинъ.		Колодезь.													
		Десят.	Кв. с.	Число	Глубина Футовъ.		Диаметръ. Дюймовъ.		Число	Пудовъ.	Число.	Силою.							Число.
61	Абіанца и К ^о	—	1,065	1	616	6 ^{1/2}	—	8,500 ⁴⁾	1	8	—	—	—	6	3.014,418	0,868	^{3/4} —2	61	
62	Братъевъ Красильниковыхъ	1	1,830	2	621—819	8—14	—	8,000	4	40	—	—	3	34	2.011,575	0,872	не продав.	62	
63	Л. Де-Бура, (на правѣ аренды)	2	—	3	336—504	10	—	2,500	6	52	—	—	—	35	1.700,000	0,869	^{1/4} — ^{2 1/2}	63	
64	Н. Вартанова и Абасъ-Кули Рзаева	—	1,600	2	231	8	—	1,000	1	10	—	—	—	6	182,000	—	^{1 1/4}	64	
65	Т-ва «Солнце».	—	1,800	2	280—315	10	—	3,000 ²⁾	1	12	—	—	—	10	700,000	0,882	^{1 1/4}	65	
66	Алексѣева и Маркова	1	910	1	745	12	—	2,784 ³⁾	2	20	—	—	—	9	1.002,000	0,862	^{1/2} — ^{2 1/2}	66	
67	Калантарова	—	1,167	2	567—728	12—14	—	23,700 ⁴⁾	3	39	—	—	—	10	1.169,638	0,876—0,878	^{1 1/2}	67	
68	Алибекова и Ліанозова (два уч. на правѣ аренды).	—	1,800	3	511—889	8—10	—	3,500 ⁵⁾	3	34	—	—	—	20	1.542,000	0,872—0,875	2	68	
69	Насл. Тумана Ерамышева	—	548	3	250—280	8 ^{1/2} —12	—	4,500	2	22	—	—	—	8	750,000	0,876—0,880	1	69	
70	Авакова и Никитина (на правѣ аренды)	—	1,680	2	478—826	9—12 ^{1/2}	—	6,100	3	30	—	—	2	32	1.830,000	0,868	^{1 3/4}	70	
71	Вартанова и Ерамышева (на правѣ аренды).	—	500	1	294	10	—	400	1	12	—	—	—	5	146,000	—	^{1 1/4}	71	
72	Вартанова, Кязымова и Пуріева	—	800	1	210	10	—	500	1	12	—	—	—	8	182,000	—	^{1 1/4}	72	
73	Газіанца и Вартанова (на правѣ аренды)	—	500	2	210—280	8	—	3,000	1	12	—	—	—	10	1.095,000	—	^{1 1/4}	73	
74	Брат. Гагінныхъ и Теръ-Акоповой (на правѣ аренды).	—	750	1	693	12	—	7,000	1	12	—	—	—	6	1.400,000	0,865	2	74	
75	Газіанца (на правѣ аренды)	—	420	2	196—308	10—12	—	2,000	1	12	—	—	—	7	720,000	0,875	^{1 1/2}	75	
76	Айрапетова и К ^о (на правѣ аренды)	—	310	1	329	8 ^{1/2}	—	500	1	6	—	—	—	4	60,000	0,848	^{1 1/2}	76	
		66	1,667	103	196—994	6—16	—	183,280	79	867	—	—	15	416	72.079,486	0,848—0,890	^{1/4} —3		
	Итого на частныхъ земляхъ	105	1,667	157	196—994	6—16	—	303,717	147	1,455	—	—	50	1,073	104.354,845	0,848—0,890	^{1/4} —3		
	На казенныхъ сельско-общественныхъ земляхъ.																		
	Биби-Эйбатской площади:																		
77	Ришара на правѣ аренды у сельскаго общества дер. Шихово.	5	—	1	931	5	—	1,000	2	22	—	—	1	10	250,000	0,862	^{1 1/2}	77	
	Итого въ Бакинской губ.	283	99	239	105—994	4,5—18	32	450,957	293	3,041	14	116	156	2,005 постоянн. и 1895 вспомог.	142.052,232	0,780—0,950	^{1/4} —15		
	Со всѣми потерями количество нефти, добытой въ Бакинской губ. можно принять:														нефти 165.000,000 п.	—	—		
	Для Балаханово-Сабунчинской и Биби-Эйбатской площадей въ.														нефти 10,500 п.	—	—		
	Для остальныхъ мѣстностей														165.010,500 кпра 20,600	—	—		

¹⁾ Фонтанъ скважины н^о 1, періодическій, спокойный, дававшій отъ 7,000 до 10,000 пуд. ²⁾ При до 200,000 пуд. 11 июля сгорѣлъ. ³⁾ Фонтанъ скважины н^о 2, спокойный, выбрасывалъ отъ 30,000 до н^о 5, давалъ до 30,000 пуд. въ сутки; удѣл. вѣсъ нефти 0,892 и потому она не была собрана. Всего

Вартановъ по временамъ выбрасывались фонтаны. ³⁾ Фонтанъ скважины н^о 2, бурный, выбрасывалъ 50,000 пуд. Далъ до 1.000,000 пуд. ⁵⁾ Фонтанъ скважины н^о 1 далъ до 130,000 пуд. и засорился; было извержено нефти болѣе 300,000 пуд.

а) Добыча сырой нефти.

№	ДѢЙСТВОВАВШІЕ НЕФТЯНЫЕ ПРОМЫСЛА.	Имѣется земли.		ДѢЙСТВОВАВШИХЪ.				Средняя суточная производительность скважинъ и колодезь.	Паровыхъ машинъ.		Локомотивовъ.		Число паровыхъ насосовъ.	Задолжалось рабочихъ.	Добыто нефти.	Удѣльный вѣсъ.	Продажная цѣна на пуда нефти на промыслѣ.	№	
				Буровыхъ скважинъ.		Колодезь.	Число.		Силою.	Число.	Силою.	Пудовъ.							Коп.
				Число.	Глубина. Футовъ.														
						Десят.	Кв. с.		Число.	Число.	Силою.	Силою.							Пудовъ.
<i>Тифлисская губернія.</i>																			
78	Нафтлугскіе, гор. Тифлиса, разраб. Городскою Управою.	17	1,800	—	—	—	2	0,5—1,5	—	—	—	—	—	2	663	0,890—0,905	20	78	
79	Ширакскіе; аренд. бр. Меликъ-Отаровыми.	20	—	85	175—245	7—9	—	0,5—4	—	—	—	—	—	20	28,000	0,903—0,907	10—15	79	
<i>Терская область.</i>																			
80	Грозненскіе, Мамакаевскіе и Карабулакскіе; аренд. Нитобухомъ и др.	37	1,800	85	175—245	7—9	2	0,5—4	—	—	—	—	—	22	28,663	0,890—0,907	10—20	80	
81	Брагуновскіе; разраб. Мата-Мурзабековыми.	30	—	—	—	—	2	—	—	—	—	—	—	12	108,350	0,840	ведро. 40	81	
82	Беновскіе; разраб. обществомъ сел. Беной.	3	—	—	—	—	11	—	—	—	—	—	—	8	721	—	32	82	
		—	—	—	—	—	10	—	—	—	—	—	—	2	420	—	64		
<i>Дагестанская область.</i>																			
83	Неутъ-Кутанскіе, Абдинъ-Джалила, Талгакъ-бекъ-оглы.	33	—	—	—	—	23	—	—	—	—	—	—	22	109,491	0,840	32—64	83	
84	Башлыкскіе, общества сел. Башлы . . .	—	90	—	—	—	8	—	—	—	—	—	—	—	850	—	15	84	
85	Тупеусъ-Кутанскіе; наск. Абдуль-бека Уцмиева.	—	400	—	—	—	42	—	—	—	—	—	—	—	2,180	—	15	85	
		—	250	—	—	—	2	—	—	—	—	—	—	—	600	—	—		
<i>Кубанская область.</i>																			
86	Кудаковскіе, Дурасова	—	740	—	—	—	52	—	—	—	—	—	—	—	3,630	—	15	86	
87	Ильскіе, Акціонернаго об-ва «Русскій Стандартъ».	5	—	4	425—520	6—8	—	—	2	14	1	6	—	30	60,000	0,825—0,900	30—40	87	
		—	—	31	50—1,200	4—24	—	—	35	370	—	—	—	22	831,000	0,865—0,985	30—35		
<i>Закаспійской обл. (Красноводск. уѣзда).</i>																			
88	На островъ Челекентъ (изъ буров. скваж. на участкахъ, аренд. бр. Нобель и туркменами изъ колодезь).	5	—	35	50—1,200	4—24	—	—	37	384	1	6	—	52	891,000	0,825—0,985	30—40	88	
		—	—	3	?	?	114	—	—	—	—	—	—	—	811,500 озокерита 250	—	—		
<i>Туркестанскаго края, Ферганской обл.</i>																			
89	Камынь-башни (Коканскаго уѣзда)	10	—	14	84—480	10	—	32	—	—	—	—	—	4	11,725	0,878	—	89	
90	Лякапскій (того же уѣзда).	—	—	—	—	—	—	—	—	—	—	—	—	8	озокерита 750	—	—	90	
91	Майли-Сайскій (Памаганск. у.)	—	—	—	—	—	—	—	—	—	—	—	—	18	» 1,800	—	—	91	
<i>Таврической губ.</i>																			
92	При дер. Чонгалекъ, Копъ-Кочегенъ, Джордасова, Карамыштъ, Шекель и Темешъ (Феодосійск. у. и Керченск. градоначальства), Анонимн. Крымскаго Нефт. Об-ва.	10	—	14	84—480	10	—	—	—	—	—	—	—	30	11,725 озокер. 2,550	0,878	—		
		?	—	9	1,100—1,375	1 1/2—8	—	—	1	?	4	40 (?)	—	76	2,250	—	80—120	92	
Всего		369	239	386	84—1,375	1 1/2—20	223	—	331	3,425	19	162	156	4,102	166.868,759 квир. 20,600 озокер. 2,800	0,780—0,985	—		

Краткія свѣдѣнія о пере

№	ДѢЙСТВОВАВШІЕ ЗАВОДЫ.	Число перегонныхъ кубовъ.	Паровыхъ машинъ.		Переработано сырой нефти.
			Число.	Силою.	
1	Бакинской губ.	701	9	63 (86 г.)	143.000,000
2	Тифлисской губ. (Ширакскій)	3	—	—	28,000
3	Терской обл. (Нитобуха) . .	4	—	—	58,725
<i>Кубанской обл.</i>					
4	Кудаковскій	2	1	6 ¹ / ₂	50,000
5	Новороссійскій	7	5	40	500,000
6	Ферганской обл. (Д. Петрова, въ Коканскомъ уѣздѣ). Московской губ.	9	6	46 ¹ / ₂	550,000
		1	—	—	11,725
7	Маринскій (Торг. дома К. Стукенъ).	8	1	12	100,000 нефт. ост.
8	Кусковскій (Т-ва Русско-Америк. нефт. произв.).	14	1	6	600,000
		22	2	18	{ 600,000 и 100,000 нефт. ост.
9	Нижегородской губ. (Варинскій—Теръ-Акопова). Казанской губ.	21	7	45	{ 400,000 и 400,000 нефт. ост.
10	Гордѣевой, при дер. Печищи.	3	2	12	200,000
11	Т-ва «Рахметуллины и К ^о » .	8	—	—	640,000 (?)
		11	2	12	840,000
12	Лифляндской губ. (Эльриха). Одесскаго градоначальства.	10	12	53	{ 600,000 230,000 нефт. ост.
13	Вейнштейна	5	1	6	50,000 нефт. ост.
14	П. Балень-де-Баля	8	2	15	15,000 нефт. ост.
		13	3	21	65,000 нефт. ост.
<i>Петербургской губ.</i>					
15	Петровскій (В. Ропсъ и К ^о).	7	10	60	400,000 нефт. ост.
16	Насл. Н. И. Щербакова . .	3	9	20	100,000 нефт. ост.
		10	19	80	500,000 нефт. ост.
Всего		805	60	2,478	{ 146.092,450 1.295,000 нефт. ост.

гонкѣ и обработкѣ нефти.

П О Л У Ч Е Н О.					Задолжалось рабочихъ.	№
Бензина.	Керосина.	Смазочнаго масла.	Солароваго масла.	Нефтяныхъ остатковъ.		
П у л о в ь.						
224,723	44.000,000	3.071,294	1.202,662	85.000,000	2,904	1
1,500	5,000	—	—	20,000	9	2
2,000	25,000	—	—	27,000	10	3
5,000	15,000	—	—	25,000	4	4
5,000	45,000	—	—	410,000	10	5
10,000	60,000	—	—	435,000	14	
140	1,978	—	—	?	6	6
—	—	34,000	—	—	28	7
—	94,200	404,800	—	?	90	8
—	94,200	438,800	—	—	118	
1,000	120,000	150,000	—	?	100	9
—	70,000	—	—	?	15	10
—	250,000	—	—	—	28	11
—	320,000	—	—	—	43	
3,000	210,000	65,000	—	?	145	12
—	29,200	—	—	—	14	13
—	—	5,000	—	—	30	14
—	29,200	5,000	—	—	44	
—	29,000	223,000	—	—	55	15
—	3,299	50,359	8,309	—	20	16
—	32,299	273,359	8,309	—	75	
242,363	44.897,677	4.003,453	1.210,971	—	3,468	

Желѣзная промышленность.

а) О б щ і я с в ѣ д ѣ н і я о з а в о д а х ѣ .

№	ДѢЙСТВОВАВШЕ ЗАВОДЫ.		ПРОИЗВОДСТВА ЗАВОДА.	Имѣется земель.	Въ томъ числѣ лѣсовъ.	Д в и ж у щ и х ѣ м а ш и н ѣ .		З а д о л ж а л о с ь л ю д е й н а р а б о т а х ѣ .			З а г о т о в л е н о .			№							
	Губерніи.	Горнаго округа.				Водоѣм- ствующихъ колесъ.	Турбинъ.	Паровыхъ машинъ.		Локомоби- лей.		Горно- завод- скихъ.	Вспомо- гатель- ныхъ.		Дровъ.	Древес- наго угля.	Каменнаго угля, антрацита и кокса. (Также торфа)				
								число.	силую.	число.	силую.							число.	силую.	куб. саж.	короб. ¹⁾
I. Уральскіе.																					
Казенные.																					
1	Вятской.	Камско-Вотлинскаго.	Желѣзод., стальн., литейн., механич. и судостроит.	531,071	249,969	13	275	9	700	9	426	2	?	1,524	447	18,033	5,817	28,135	1		
2	Пермской.	Пермскаго.	Желѣзод., стальн., литейн., пушечн. и механич.	100,834	100,438	—	—	—	—	21	2,400	2	25	2,191	224	8,539	8,405	379,364 ²⁾	2		
3	Кушвинскій	Городагодат- ского окр.	Доменн. и литейн.	163,507	126,798	—	—	—	—	2	230	—	—	294	737	10,680	56,927	—	3		
4	Верхнегуринскій			114,758	91,719	6	156	1	80	2	200	—	—	426	1,057	4,252	31,555	антр. 3,212	—	4	
5	Баранчинскій			59,692	49,682	1	15	2	110	4	205	—	—	451	546	1,185	21,362	—	—	5	
6	Нижнегуринскій			170,736	154,201	23	410	5	322	—	—	—	—	105	117	53	11,276	—	—	6	
7	Серебрянскій			194,562	170,148	15	280	1	70	1	50	—	—	344	562	5,840	12,610	—	—	7	
8	Каменскій ³⁾			Городагодат. окр.	Доменн. и литейн.	703,255	592,548	45	861	9	582	9	685	—	—	1,620	3,019	22,010	133,730	3,212	8
9	Нижнеисетскій			Златоустовскаго.	Желѣзод. и литейн.	584,509	152,140	1	36	—	—	—	—	1	8	193	186	—	9,813	к. уг. 6,600 кокса 197	9
10	Артлинскій	Желѣзод. и литейн.	Желѣзод. и литейн.	137,576	84,229	12	360	6	220 (?)	1	36	1	12	246	116	5,817	5,580	кокса 507 торфа 281 к. с.	9		
	Въ Пермской губ.	Желѣзод., стальн. и косное.	Желѣзод., стальн. и косное.	80,446	74,936	21	226	2	40	—	—	—	—	55	51	235	1,012	—	10		
	Уфимской губ.	—	—	1,606,620	1,004,291	79	1,483	17	842	31	3,121	4	45	4,305	3,596	36,601	158,540	389,176 кокса 704 торфа 281 к. с.			
11	Златоустовскій и Князе-Михайловская фабрика.	Доменн., литейн., желѣзод., стальн. и оружейн.	Доменн., литейн., желѣзод., стальн. и оружейн.	244,611	200,624	14	306	7	341	11	274	1	14	1,522	274	5,096	18,457	антр. 15,207	11		
12	Кусинскій	Дом., лит. и желѣз.	Дом., лит. и желѣз.	84,034	75,473	7	84	2	58	—	—	1	14	369	662	1,750	19,864	—	12		
13	Саткинскій	Дом., лит. и стальн.	Дом., лит. и стальн.	153,537	125,719	—	—	5	335	—	—	—	—	2,001	742	6,998	46,505	—	13		
	Въ Уфимской губ.	Златоуст. окр.	Златоуст. окр.	562,628	476,752	42	616	16	774	11	274	2	28	3,947	1,729	14,079	85,838	15,207			
	Итого на казенныхъ	—	—	482,182	401,816	21	390	14	734	11	274	2	28	3,892	1,678	13,844	84,826	15,207			
	Итого на казенныхъ	—	—	2,619,873	1,656,076	113	2,148	40	2,276	51	3,821	8	73	9,721	5,721	68,478	249,183	432,518 кокса 704 торфа 281 к. с.			

¹⁾ Уральскихъ казенныхъ, вмѣстимостью каждый въ 22,653 куб. вершка или 70 1/4 куб. фут. составъ Екатеринбургскаго Горнаго округа, нынѣ уничтоженнаго.

²⁾ Въ томъ числѣ 9,684 п. антрацита. ³⁾ Заводы Каменскій и Нижнеисетскій входили прежде въ

а) **О б щ и я с в ѣ д е н і я о з а в о д а х ъ.**

№	ДѢЙСТВОВАВШІЕ ЗАВОДЫ.		ПРОИЗВОДСТВА ЗАВОДА.	Имѣется земель.	Въ томъ числѣ лѣсовъ.	Д в и ж .		м а ш и н ъ.				Задолжалось людей на работахъ		З а г о т о в л е н о .			№																			
	Губерніи.	Горнаго округа.				Десятинъ.	Число.	Силою.	Турбинъ.		Паровыхъ машинъ.		Локомоби- лей.		Горно- завод- скихъ.	Вспомо- гатель- ныхъ.		Дровъ.	Древес- наго угля.	Каменнаго угля, антрацита и кокса. (Также торфа).																
									Число.	Силою.	Число.	Силою.	Число.	Силою.							Куб. саж.	Корововъ.	Пудовъ.													
Частныя.																																				
Вятской.																																				
14	Ижевской (Военнаго Министертва)	Вятскаго окр.	Литейн., желѣзод. и стальн.	129,494	126,612	9	270	5	194	6	652	—	—	1,072	93	2,538	4,377	кокса 5,190	14																	
15	Омутнинскій	Н. П. Пастухова.	Домен., литейн. и желѣзод.	103,153	83,388	12	300	2	115	—	—	—	—	700	1,050	15,447	25,087	—	15																	
16	Пудемскій		Литейн. и желѣзод.	2,806	1,468	12	213	—	—	—	—	—	—	255	510	2,305	4,060	—	16																	
17	Песковскій		Домен. и литейн.	90,949	55,855	2	60	—	—	2	78	—	—	285	2,050	13,477	36,236	—	17																	
18	Кирсинскій		Литейн. и желѣзод.	118,509	90,787	13	279	5	211	—	—	—	—	880	630	9,143	5,991	—	18																	
19	Главно-Хелуницкій		А. Ф. По- клевскаго- Козелъ.	Желѣзод. и литейн.	208,934	202,642	22	724	7	370	3	39	—	—	1,250	2,300	16,875	24,966	—	19																
20	Богородскій (вспомога- тельный).	3																			143	—	—	—	—	—	—	—	—	—	—	—	—	—	20	
21	Климковскій	Доменное.																			2	48	—	—	1	45	—	—	—	—	114	536	9,133	29,118	—	21
22	Черно-Холуницкій	Домен. и желѣзод.	7	170	1	100	—	—	—	—	—	—	277	1,215	11,960	38,154	—	22																		
23	Залазинскій	Доменное.	35,991	?	2	50	—	—	—	—	—	—	186	413	7,105	13,704	—	23																		
Итого Вятской губ.				—	689,836	560,752	84	2,261	20	990	12	814	—	—	5,019	8,807	87,983	181,693	кокса 5,190																	
Вологодской.																																				
24	Кажимскій	Насл. Д. Е. Бенардаки.	Желѣзод. и литейн.	75,539	32,355	7	146	—	—	—	—	—	—	80	210	814	116	—	24																	
25	Нючпасскій		Доменное.	25,208	11,972	4	116	—	—	—	—	—	—	55	350	2,225	4,162	—	25																	
26	Нювчимскій		Домен., литейн. и желѣзодълат.	22,366	18,602	7	130	—	—	—	—	—	—	115	375	2,056	4,076	—	26																	
Итого Вологодской губ.				—	123,113	62,929	18	392	—	—	—	—	—	—	250	935	5,095	8,354	—																	
Пермской. Того же окр.																																				
27	Кувинскій, Гр. С. А. Строгонова	Пермскаго.	Доменное.	36,731	28,285	1	26	—	—	1	35	—	—	200	5,334	16,104	31,722	—	27																	
28	Добрянскій и	Гр. С. А. Строгонова.	Желѣзод., стальн. и литейн.	259,174 ^{1/2}	253,781 ^{3/4}	16	235	6	315	8	352	1	10	1,172	2,957	18,443	13,090	—	28																	
29	Софійскій (вспомог.)																			Литейн. и желѣзодълат.	32	650	5	328	1	10	—	—	—	—	1,235	4,251	11,234 ^{1/2}	11,545 ^{1/2}	—	29
30	Очерскій и																			Домен., желѣзод. и литейн.	126,678 ^{1/2}	112,814 ^{1/2}	13	271	2	95	2	70	1	12	530	815	13,768 ^{3/8}	28,675	—	30
31	Павловскій (вспомог.)																																			
32	Кыновской	Домен. и желѣзод.	419,487	405,155 ^{1/2}	4	100	—	—	4	100	—	—	650	2,670	13,837	33,636	—	32																		
33	Чермосскій	Княгини Абамелекъ-Ла- заревой.	Домен. и желѣзод.	157,867	143,922 ^{1/2}	13	270	6	360	4	180	2	32	1,068	3,325	12,209 ^{1/2}	29,943	—	33																	
34	Кизеловскій																			Домен. и желѣзод.	419,487	405,155 ^{1/2}	4	100	—	—	4	100	—	—	650	2,670	13,837	33,636	—	34

а) О б щ і я с в ѣ д ѣ н і я о з а в о д а х ѣ .

№	ДѢЙСТВОВАВШИЕ ЗАВОДЫ.		ПРОИЗВОДСТВА ЗАВОДА.	Имѣется земель.	Въ томъ числѣ лѣсовъ.	Д в и ж у Вододѣл- ствующихъ колесъ.		И х ѣ м а ш и н ѣ .					Задолжалось людей на работахъ.		З а г о т о в л е н о .			№	
	Губерніи.	Горнаго округа.				десятичъ.	число.	силою.	Турбинъ.	Паровыхъ машинъ.		Локомоби- лей.		Горно- завод- скихъ.	Вспомо- гатель- ныхъ.	Дровъ.	Древес- нагоугля.		Каменнаго угля, антрацита и кокса. (Также торфа).
										число.	силою.	число.	силою.						
101	Камбарскій	Суксунскіе	Желѣзодѣлат.	21,984	19,439	7	176	—	—	—	—	—	126	25	792	2,685	—	101	
102	Молебскій	А. П. Демидова.	Доменное.	63,732	56,755	3	46	—	—	—	—	—	530	65	250	3,289	—	102	
Итого въ Пермской губ.			—	6.164,227	4.945,523	451	10,192	173	8,682	136	6,290	35	395	33,905	62,155	407,998 ^{3/8}	1.164,308 ^{1/2}	808,016 15,748 к. с. торфа.	
Уфимской. Уфимскаго.																			
103	Катавъ-Ивановскій	Катавскіе Кн. Бѣлосельскаго-Бѣлозерскаго.	Дом., лит., желѣз. и стальн.	199,263	179,405	7	370	5	445	8	1,056	1	8	859	2,162	10,616	64,117	—	103
104	Усть-Катавскій (вспомог.)		Желѣзодѣлат.			19	545	1	100	—	—	—	—	—	312	1,138	2,923	3,311	—
105	Юрюзань-Ивановскій (Сухозанета, ар. кв. Бѣлосельскимъ).		Дом., лит., желѣз. и стальн.	165,444	123,011	13	480	1	100	5	380	—	—	525	2,291	7,562	33,183	—	105
106	Симскій	Симскіе	Дом., лит., желѣз. и стальн.	260,335	209,666	2	40	2	160	—	—	—	—	278	545	23,808	30,585	—	106
107	Миньярскій	Н. П. и И. П. Балашевыхъ.	Желѣзодѣлат.			6	210	4	270	—	—	—	—	—	450	345	6,188	602	—
108	Николаевскій		Доменное.	—	—	—	—	—	—	1	40	—	—	52	619	12,761	17,222	—	108
109	Ивано-Павловскій (Бѣлякова)		Желѣзодѣлат.	10	—	1	20	—	—	—	—	—	—	16	—	200	885	—	109
Итого въ Уфимской губ.			—	615,052	512,082	48	1,665	13	1,075	14	1,476	1	8	2,492	7,100	64,058	149,905	—	
Оренбургской.																			
110	Бѣлорѣцкій	Акц. Об-ва Бѣлорѣцкихъ зав.	Дом., лит., желѣз. и проволочное.	210,727	179,277	21	580	5	280	6	350	1	12	1,550	2,700	17,822	60,027	—	110
111	Тирлянскій		Дом., лит., желѣз., стальн. и жести.			3	115	5	256	6	460	—	—	—	—	1,050	2,000	14,518	35,674
112	Нурскій ¹⁾		Проволочн. и гвоздорубное.	—	—	—	—	—	—	—	—	1	12	70	—	Показ. по Бѣлорѣцк.	—	—	112
113	Кагинская проволочная фабрика.)	Въдачѣ Кагинск. зав.		—	—	—	—	—	—	2	140	—	—	738	Кагинск.з.	Пользуется изъ Кагинск. зав.	—	—	113
114	Кагинскій (Вогау и К ^o)		Домен. и литейн.	22,126 ²⁾	11,711	—	—	—	—	2	92	—	—	70	1,700	9,618	28,921	—	114
115	Верхне-Авзяно-Петровскій.)	Насл. Д. Е. Бенардаки	Дом., лит. и желѣз.	30,239 ³⁾	21,658	6	168	—	—	2	75	—	—	525	695	4,030	31,560	—	115
116	Нижне-Авзяно-Петровскій.)		Желѣз. и литейн.			6	100	—	—	—	—	1	60	—	—	275	305	4,071	1,700
Итого въ Оренбургск. губ.			—	263 092	212,646	36	963	10	536	19	1,177	2	24	4,278	7,400	50,059	157,882	—	
Итого на частныхъ			—	7.855,320	6.293,932	637	15,473	216	11,283	181	9,757	38	427	45,944	86,397	615,193 ^{3/8}	1.662,142 ^{1/2}	808,016 5,190 кокса 15,748 к. с. торфа.	
Всего на Уралѣ			—	10.475,193	7.950,008	750	17,621	256	13,559	232	13,578	46	500	55 665	92,118	683,671 ^{3/8}	1.911,325 ^{1/2}	1.240,534 5,894 кокса 16,029 к. с. торфа.	

¹⁾ Временныя помѣщенія на мѣстѣ сторѣвшей въ 1886 г. фабрики. Въ августѣ проволочныя Тамьяно-Тангауровской волости 39,240 дес. ²⁾ Кромѣ того арендуется у Башкиръ 27,919 дес. (изъ

и гвоздорубныя устройства перенесены въ Кагинскій зав. ³⁾ Кромѣ того арендуется у Башкиръ 16,874 дес. лѣса).

а) О б щ и я с в ѣ д ѣ н і я о з а в о д а х ѣ .

№	ДѢЙСТВОВАВШИЕ ЗАВОДЫ.		ПРОИЗВОДСТВА ЗАВОДА.	Имѣется земель. десятинъ.	Въ томъ числѣ лѣсовъ. 83,080	Д в и ж у Вододѣй- ствующихъ колесъ.		И х ѣ м а ш и н ѣ .				Задолжалось людей на работахъ		З а г о т о в л е н о .			№					
	Губерніи.	Горнаго округа.				число.	силою.	Турбинъ.	Паровыхъ машинъ.		Локомоби- лей.		Горно- завод- скихъ.	Вспомо- гатель- ныхъ.	Дровъ.	Древес- наго угля.		Каменнаго угля, антрацита и кокса. (Также торфа).				
									число.	силою.	число.	силою.							БУБ. САЖ.	КОРОВОВЪ.	ПУДОВЪ.	
II. Замосковные. Частные.																						
Нижегородской. 1-го окр.																						
117	Выксунскій	Т-ва Вык- сунскихъ горн. зав.	Дом., лит. и желѣз.	107,022	83,080	6	94	—	—	8	224	—	—	549	1,424	7,186	66,799	торфа 2,136 к. с.	117			
118	Сновѣдскій		Домен. и литейн.			1	22	1	70	2	54	—	—	37	52	289	17,044	торфа 333 к. с.	118			
119	Велегминскій		Желѣзодѣлат.			—	—	—	—	—	—	—	1	50	—	—	350	205	3,800	1,246	—	—
120	Вильскій																					
121	Илѣвскій (Н. Н. Шипова)	Дом., лит. и желѣз.	14,898	—	—	—	—	—	—	8	226	1	12	862	205	20,000	48,472	—	—	121		
122	Кулебакскій (Об-ва Коломенскаго зав.)	Дом., лит., желѣз. и стальное.	2,528	1,146	—	—	—	—	—	8	337	—	—	307	222	—	—	торфа 1,548 к. с.	—	122		
123	Ташинскій (Т-ва Ташинскихъ зав.)	Дом., лит. и желѣз.	3,964	—	—	—	—	—	—	6	142	—	—	200	1,000	—	—	—	—	123		
124	Сормовскій (Насл. Бенардаки)	Лит., желѣзод. и стальн.	—	—	—	—	—	—	—	33	1,013	1	16	1,439	200	—	—	—	—	124		
125	Рукавишниковъ	Стальное.	1	—	—	—	—	—	—	—	—	—	—	12	—	—	—	—	—	125		
Владимірской.																						
126	Дошатинскій (Т-ва Выксунск. зав.)	Желѣзодѣлат.	—	—	—	1	110	—	—	—	—	—	—	148	128	761	157	торфа 213 к. с.	—	126		
127	Колпинскій (Т-ва Московскаго метал- лич. зав.)	Дом., лит. и желѣз.	140	—	—	—	—	—	—	4	106	—	—	108	60	1,000	30,747	120,000 п. нефти.	—	127		
128	Гусевской		Наслѣдн. Баташева.	38,720	31,896	14	180	—	—	—	1	7	—	—	570	200	4,241	54,544	—	—	128	
129	Верхне-Унженскій			Домен. и литейн.	12,308	834	—	—	—	—	—	1	25	—	—	40	4	215	35,828	торфа 319 к. с.	—	129
130	Бѣлоключевской (Крестьянъ Петрова и Микерова)	—	—	—	—	—	—	—	—	1	?	—	—	26	—	—	—	—	—	130		
Рязанской губ.																						
131	Смнтульскій (Насл. Баташева-Наста- виной)	Домен. и литейн.	51,168	32,710	15	290	—	—	—	7	138	—	—	892	392	6,217	121,276	торфа 532 к. с. нефти 120,000	—	—		
132	Сентурскій (Громовыхъ)	Дом., лит. и желѣз.	3,457	1,592	1	15	—	—	—	—	—	—	—	200	35	—	—	—	—	131		
132	Сентурскій (Громовыхъ)	Дом., лит. и желѣз.	1,700	800	—	—	—	—	—	2	62	—	—	58	137	1,000	4,768	торфа 45 к. с.	—	132		
Тамбовской.																						
133	Возпесенскій (Н. Н. Шипова)	Желѣз. и проволоч.	5,157	2,392	1	15	—	—	—	2	62	—	—	258	172	1,000	4,768	торфа 45 к. с.	—	133		
Тульской. 2-го окр.																						
134	Дубенскій (Мосоловыхъ)	Домен. и литейн.	23,886	21,180	—	—	—	—	—	9	300	2	20	655	1,070	9,863	1,629	—	—	133		
Калужской.																						
135	Людиновскій	Мальцев- скаго т-ва.	Дом., лит. желѣз. и стальное.	18,196	17,915	2	120	—	—	2	100	—	—	495	307	14,976	3,355	28,990 ¹⁾ кокса 18,003	—	135		
136	Сукременскій		Домен. и лит.	15,841	11,963	2	55	—	—	—	—	—	4	62	456	99	4,337	8,511	кокса 14,649	—	136	

1) Уральскихъ казенныхъ. 2) Изъ нихъ 9,095 п. антрац.

а) О б щ и я с в ѣ д е н і я о з а в о д а х ѣ .

№	ДѢЙСТВОВАВШІЕ ЗАВОДЫ.		ПРОИЗВОДСТВА ЗАВОДА.	Имѣется земель.	Въ томъ числѣ лѣсовъ.	Д в и ж		И х ѣ м а ш и н ѣ .				З а д о л ж а л о с ь л ю д е й н а р а б о т а х ѣ .		З а г о т о в л е н о .			№			
	Губерніи.	Горнаго округа.				Водоѣм- ствующихъ колесъ.	Турбинъ.	Паровыхъ машинъ.		Локомоби- лей.		Горно- завод- скихъ.	Вспомо- гатель- ныхъ.	Дровъ.	Древес- наго угля.	Каменнаго угля, антрацита и кокса. (Также торфа).				
								десятиинъ.	число.	силую.	число.							силую.	число.	силую.
137	Песочинскій	} Мальцев- скаго т-ва.	Дом., лит. и жел.	25,322	22,059	1	45	—	—	2	33	—	—	634	184	7,800	10,737	—	137	
138	Ресетинскій		Домен. и литейн.	1,454	1,396	—	—	—	—	1	25	—	—	48	13	—	3,300	—	138	
139	Сенетско - Ивановскій (Хотьковский)		Домен. и литейн.	45	—	—	—	—	—	1	30	—	—	95	74	1,000	3,309	—	139	
140	Думиническій (Цыплакова и Лабун- скаго).	} Криворо- това.	Домен. и литейн.	1,903	1,508	—	—	—	—	2	50	1	14	407	100	4,800	7,895	—	140	
141	Песочинскій		Желѣзодѣл.	8	—	1	25	—	—	3	44	—	—	178	40	567	5,895	—	141	
142	Серѣнскій		Домен. и литейн.	72	—	4	40	1	8	1	14	—	—	28	56	464	53	—	142	
143	Черепетскій (Билибинныхъ, аренд. Шни- сомъ).	} Домен. и литейн.	Домен. и литейн.	9	—	1	35	—	—	—	—	—	—	100	34	—	—	—	143	
144	Ханпскій (Киселевой)		Домен. и литейн.	3,983	3,879	2	18	—	—	—	—	—	—	250	56	947	4,129	—	144	
145	Мышегскій (Ковригина)		Домен. и литейн.	349	77	1	25	—	—	1	25	—	—	287	347	2,565	5,364	—	145	
146	Дугненскій (Погожева, аренд. Бара- новыми).	Домен. и литейн.	53	—	1	25	—	—	—	—	—	—	256	25	245	2,487	—	146		
	Орловской	—	—	67,235	58,797	15	388	1	8	13	321	5	76	3,234	1,335	37,701	55,035	{ 28,990 32,652 кокса		
147	Брянскій (Акц. Об-ва Брянскаго зав.)	Литейн. желѣзод. и стальное.	4,272	1,450	—	—	—	—	44	4,355	2	24	3,379	790	47,480	1,895	239,000 ²⁾	147		
148	Бытошевскій (насл. Мельникова)	Домен. и литейн.	10,299	6,793	1	4	3	55	1	10	—	—	140	42	4,150	3,921	—	148		
	—	—	—	14,571	8,243	1	4	3	55	45	4,365	2	24	3,519	832	51,630	5,816	239,000		
	Итого на Замосковныхъ	—	—	290,481	207,568	51	990	6	148	147	7,370	15	288	12,757	7,426	142,225	331,737	{ 267,990 кокса 32,652 торфа 5,148 к. с. нефт. 120,000 п.		
III. Польскіе.																				
Казенные.																				
Радомской.																				
149	Бзинскій	} Доменное.	Доменное.	47	—	1	20	—	—	—	—	—	—	10	30	942	8,417	кокса 2,186	149	
150	Сельпійскій		Желѣзодѣл.	170	—	2	90	1	12	—	—	—	—	96	25	7,952	71	—	150	
	Кѣлецкой.	—	—	219	—	3	110	1	12	—	—	—	—	106	55	8,894	8,488	кокса 2,186		
151	Реевскій	} Домен. и литейн.	Домен. и литейн.	64	—	1	16	—	—	—	—	—	—	35	45	850	8,268	кокса 5,570	151	
152	Сухедневскій		} Желѣзодѣл.	Желѣзодѣл.	19	—	3	30	—	—	—	—	—	—	4	—	—	30	—	152
153	Вялогонскій			Желѣзодѣл.	48	—	3	34	—	—	2	40	1	10	30	5	163	286	—	153
	—	—	—	131	—	7	80	—	—	2	40	1	10	69	50	1,013	8,584	кокса 5,570		
	Итого на казенныхъ	—	—	350	—	10	190	1	12	2	40	1	10	175	105	9,907	17,072	кокса 7,756		

²⁾ Изъ нихъ 210,000 п. антрацита.

а) О б щ и я с в ѣ д ѣ н і я

№	ДѢЙСТВОВАВШЕ ЗАВОДЫ.		ПРОИЗВОДСТВА ЗАВОДА.	Имѣется земель.	Въ томъ числѣ лѣсовъ.	Д в и ж е н і я	
	Губерніи.	Горнаго округа.				Водоѣм- ствующихъ кожесъ.	
						число.	силою.
Частныя:							
Петроковской. 1-го Окр.							
154	Гута Банкова (Племянниковъ и Ризен- кампфъ. Аренд. Аноним. об-вомъ).	Домен. литейн. Желѣзод. и стальн.	20	—	—	—	—
155	Бляховня (Гр. Генкель фонъ Доннер- смаркъ).	Домен. литейн. и эмалир.	7	—	1	10	—
156	Кузница (Бернардъ Ферсхеръ, аренд- Лардау).	Домен. и эмалир.	4	—	1	20	—
157	Пржистайнъ (Э. Курляндъ)	Домен. и эмалир.	1	—	1	6	—
158	Міачевъ (Братевъ Бауерерцъ)	Литен. и эмалир.	5	—	—	—	—
159	Кашевице (Фалькъ)	Литейное.	1	—	—	—	—
160	Екатерина (Акц. Об-ва Кенигсъ—и Лаураготе).	Литейн. и желѣзод.	10	—	—	—	—
161	Ниведкій (Об-ва фонъ-Крамста)	Литейное.	2	—	—	—	—
162	Домбровскій (Браунштейнъ)	Литейное.	—	—	—	—	—
163	Поремба (С. Принсгейма)	Дом. лит. и эмал.	—	—	1	15	—
164	Пушкинъ (Гр. Генкель фонъ Доннер- смаркъ).	Желѣзодѣл.	6	—	—	—	—
165	Милевице (Акціонери. Общества)	Желѣзодѣл.	14	—	—	—	—
166	Ковецполь (Гр. Потоцкаго)	Желѣзодѣл.	55	—	2	72	—
167	Залесице (Гр. Рачинскаго)	Желѣзодѣл.	—	—	1	6	—
168	Смуги (Наслѣд. Ф. Фалька)	Желѣзодѣл.	1	—	4	40	—
169	Дзбанки (М. Лихтенштейнъ)	Желѣзодѣл.	21	—	2	8	—
Варшавской.			147	—	13	177	—
170	Кошки (Акц. об-ва зав. Кошки)	Желѣзодѣл.	—	—	—	—	—
171	Варшавскій (Акціон. об-ва Варшавск. завода).	Стальное.	16	—	—	—	—
Плоцкой.			16	—	—	—	—
172	Бржезно (Наимской)	Желѣзодѣл.	2	—	2	12	—
Кѣлецкой.			—	—	—	—	—
173	Прадла (Яблонскаго)	Желѣзодѣл.	10	—	2	24	—
Той же губернии. 2-го округа.							
174	Войцеховъ-Щецновскій (Блюментала)	Домен. и литейн.	5,009	4,000	1	8	—
175	Олешинскій (С. Немоевскаго)	Желѣзодѣл.	60	—	3	15	—
176	Гумеръ и Святелекъ (М. Гринъ)		13	—	5	24	—
—			5,092	4,000	11	71	—

н і я о з а в о д а х ѣ .

Ц и х ѣ м а ш и н ѣ .						З а д о л ж а л о с ь л ю д е й н а р а б о т а х ѣ .		З а г о т о в л е н о .			№
Турбинъ.		Паровыхъ машинъ.		Локомоби- лей.		Горно- завод- скихъ.	Вспомо- гатель- ныхъ.	Дровъ.	Древес- наго угля.	Каменнаго угля, антрацита и кокса . (Также торфа) .	
число.	силою.	число.	силою.	число.	силою.						
—	—	23	1,975	—	—	259	500	—	—	4,684,138	
—	—	1	20	—	—	50	70	—	7,790	5,690	155
—	—	1	20	—	—	130	—	—	4,598	7,300	156
—	—	—	—	—	—	48	—	—	3,421	—	157
—	—	1	20	—	—	35	7	10	86	479,305	158
—	—	1	24	—	—	2	6	—	—	—	159
—	—	22	2,430	—	—	251	212	—	4	3,049,260	160
—	—	2	45	—	—	15	82	—	—	126,000	161
—	—	2	35	—	—	15	10	10	62	14,070	162
—	—	5	70	—	—	173	162	—	—	304,710	163
—	—	3	565	—	—	74	86	—	—	30,000	164
—	—	13	984	—	—	350	350	—	—	1,944,454	165
—	—	—	—	—	—	3	28	25	3	—	166
—	—	—	—	—	—	3	—	—	232	—	167
—	—	—	—	—	—	8	—	—	643	—	168
—	—	—	—	—	—	8	2	400	342	—	169
—	—	74	6,158	—	—	1,424	1,515	445	17,181	10,644,927	—
—	—	4	380	—	—	227	173	—	—	961,700	179
—	—	22	2,595	—	—	170	470	—	—	2,815,600	171
—	—	26	2,975	—	—	397	643	—	—	3,777,300	—
—	—	—	—	—	—	1	1	150	—	—	172
—	—	—	—	—	—	4	4	250	257	—	173
—	—	1	10	—	—	27	27	—	—	—	174
—	—	—	—	—	—	6	2	—	198	—	175
—	—	—	—	—	—	10	—	382	641	—	176
—	—	1	10	—	—	47	33	632	1,096	—	—

а) О б щ и я с в ѣ д ѣ н і я о з а в о д а х ѣ .

№	ДѢЙСТВОВАВШІЕ ЗАВОДЫ.		ПРОИЗВОДСТВА ЗАВОДА.	Имѣется земель.	Въ томъ числѣ лѣсовъ.	Д в и ж е н і я		И х ѣ м а ш и н ѣ .						З а д о л ж а л о с ь л ю д е й н а р а б о т а х ѣ .		З а г о т о в л е н о .			№			
	Губерніи.	Горнаго округа.				Вододѣй- ствующихъ колесъ.	Турбинъ.	Паровыхъ машинъ.		Локомоби- лей.		Горно- завод- скихъ.	Вспомо- гатель- ныхъ.	Дровъ.	Древес- нагоугля.	Каменнаго угля, антрацита и кокса. (Также торфа).						
								число.	силую.	число.	силую.						число.	силую.		куб. саж.	коробовъ.	пудовъ.
Радомской.																						
177	Стараховицы	} Акц. об-ва Стараховиц- кихъ горн. заводовъ.	Доменное.	23,656	22,776	—	—	2	72	5	90	1	6	91	269	11,129	17,716	} 610 кокса 5,332	177			
178	Михаловъ		Желѣзодѣлат.			1	40	—	—	—	—	—	—	—	—	96	6		—	—	—	178
179	Нетулицко		2			120	1	6	—	—	—	—	—	—	—	110	5		—	—	—	179
180	Климкевичевскій	Об-ва Островецкихъ горн. зав.	Доменное.	29	—	—	—	—	—	3	198	1	8	56	39	—	—	} 710,495 195,000 кокса	180			
181	Бодзеховскій (Бр. Котковскихъ)	Домен. и желѣзод.	4,005	4,000	5	92	1	4	4	122	—	—	178	146	4,090	10,571	кокса 15,265		181			
182	Яновъ	} <i>Пржиславскіе.</i> Насл. Ю. Дем- бинскаго.	Доменное.	3,780	3,447	1	15	—	—	1	15	—	—	43	62	1,574	3,227	кокса 648	182			
183	Топорня		Желѣзодѣлат.			1	30	—	—	—	—	—	—	—	—	47	23	2,172	—	—	183	
184	Млыны		Листопрокатное.			1	10	—	—	—	—	—	—	—	—	6	1	229	—	—	184	
185	Гамерня		Литейное.			1	10	—	—	—	—	—	—	—	—	10	2	16	—	кокса 3,000	185	
186	Кавенчинъ		Доменное.			1	16	—	—	—	—	—	2	24	—	—	16	55	346	487	—	186
187	Руда-Маленецкая	} Т-ва Рудомале- нецкихъ зав.	Желѣзодѣл. и литейн.	8,564	7,481	1	30	1	12	2	36	—	—	25	116	807	—	18,050	187			
188	Маленець		Желѣзодѣлат.			4	60	—	—	—	—	—	—	—	—	—	—	—	—	—	188	
189	Близицскій (Баронесы Краузе, аренд. И. Н. Витвицкій).	Домен. и литейн.	3,348	2,918	1	16	—	—	—	1	16	—	—	132	110	1,273	1,623	—	189			
190	Нинковскій (Симхи Знамировскаго)	} Французск. об-ва Хлевскихъ горн. завод.	Доменное.	150	148	—	—	—	—	1	6	—	—	18	29	803	1,453	—	190			
191	Александровъ		Доменное.	7,500	6,800	1	12	—	—	—	1	16	—	—	69	271	4,158	11,246	—	} 191		
192	Надольна		Желѣзодѣлат.			1	12	—	—	—	—	—	1	16	—	—	69	271	4,158		11,246	—
193	Павловъ		Желѣзодѣлат.			2	26	—	—	—	—	—	3	96	—	—	96	13	196	—	367,810	193
194	Фурмановъ	Доменное.	—			—	—	—	—	—	—	1	120	—	—	69	131	1,846	7,215	—	194	
195	Вонглевь	} Небланскіе, гра- фа Платера.	Желѣзодѣлат.	5,900	5,750	3	12	—	—	—	—	—	—	—	—	—	126	—	195			
196	Мала-весь		Желѣзодѣлат.			3	12	—	—	—	—	—	—	—	—	—	—	—	76	—	196	
197	Кузница-Борковицкій (Кн. Четвертин- ской).		Доменное.			3,010	3,009	1	8	—	—	—	1	6	—	—	19	141	1,677	2,863	кокса 1,200	197
198	Стомпорковъ (Гр. Тарновскаго)	Домен. и литейн.	10,250	10,200	1	4	1	4	3	36	—	—	135	180	2,591	4,824	—	—	198			
199	Рушенецкій (Бернацкаго)	Желѣзодѣлат.	450	—	3	18	—	—	—	—	—	—	4	2	125	264	—	—	199			
200	Каменна (И. Н. Витвицкаго)	Литейн. и эмальир.	24	—	1	8	—	—	—	—	—	—	120	—	—	—	—	кокса 5,000	200			
201	Ржуцовскій (Мокеевскаго)	Желѣзод. (дѣйств. только гвоздорн.).	750	675	1	20	—	—	—	—	—	—	—	—	—	—	—	—	201			
Люблинскій.																						
202	Ирена (насл. Бар. Френвеля)	Желѣзод.	71,416	67,204	41	653	6	98	31	852	3	22	2,772	1,621	25,846	61,509	} 740,940 581,470 кокса	202				
Итого на частныхъ			76,673	71,204	67	913	6	98	139	10,125	3	22	3,274	3,805	27,073	79,786		15 003,697 кокса 740,940				
Итого на польскихъ			77,023	71,204	77	1,103	7	110	141	10,165	4	32	3,449	3,910	36,980	96,858	15.003,697 кокса 748,696					

а) **О б щ и я с в ѣ д ѣ н і я о з а в о д а х ѣ.**

№	ДѢЙСТВОВАВШІЕ ЗАВОДЫ.		ПРОИЗВОДСТВА ЗАВОДА.	Имѣется земель.	Въ томъ числѣ лѣсовъ.	Д в и ж		м а ш и н ѣ.				Задолжалось людей на работахъ.		З а г о т о в л е н о.			№		
	Губерніи.	Горнаго округа.				Десятинъ.	число.	силю.	Турбинъ.	Паровыхъ машинъ.		Локомоби- лей.		Горно- завод- скихъ.	Вспомо- гатель- ныхъ.	Дровъ.		Древес- наго угля.	Каменнаго угля, антрацита и кокса. (Также торфа)
										число.	силю.	число.	силю.						
IV. Южной и Юго-Западной Россіи.																			
Ч а с т н ы е ¹⁾ .																			
Волынской. Юго-Западнаго.																			
203	Денешевскій (Гр. Стадницкой, аренд. Т-вомъ Денешевскихъ зав.).	Домен., литейн. и желѣзод.	12,000	11,600	—	—	—	7	130	2	8	150	315	7,041	1,426	—	203		
204	Высокопесчанскій (Таранова, аренд. тѣмъ же Т-вомъ).	Доменное.	500	500	2	12	—	—	—	1	7	37	43	1,112	5,262	—	204		
205	Турчинецкій (Г. Варда)		1	—	1	10	—	—	1	8	—	—	11	30	731	1,033	—	205	
Екатеринославской. 1-го округа Западной части Донецк. басс.																			
206	Новороссійскаго Об-ва	Дом., литейн., желѣзод. и стальн.	—	12,501	12,100	3	22	—	—	8	138	3	15	198	388	8,884	7,721	—	206
207	Александровскій Южно-Россійскій (Общества Брянскаго зав.) ²⁾	Доменное.	178	—	—	—	—	—	—	71	3,800	8	250	1,507	1,010	—	—	13,624,883	207
Донской обл.																			
208	Сулиновскій (Д. А. Пастухова)	Дом.. лит. и желѣз.	178	—	—	—	—	—	—	82	4,935	1	8	1,996	1,750	—	—	14,379,183	208
Итого въ Ю. и Ю.-З. Россіи.			13,148	12,100	3	22	—	—	110	5,949	12	273	3,194	2,138	8,884	7,721	14,739,183		
V. Сѣвернаго края.																			
Казенные.																			
Олонецкой. Олонцакаго.																			
209	Александровскій	Литейное.	249,502	231,563	6	100	2	120	4	130	2	12	668	145	7,934	7,683	—	209	
210	Кончезерскій	Желѣзодѣлат. ³⁾			1	27	—	—	—	—	—	—	—	16	27	800	3,099	—	210
211	Валазминскій	Доменное.			102,738	73,324	—	—	1	45	—	—	1	10	16	12	310	2,628	—
Выборгской.																			
212	Суоярвскій	Доменное.	352,240	304,887	7	127	3	165	4	130	3	22	700	184	9,044	13,410	—	212	
Итого на казенныхъ			554,459	494,262	13	197	3	165	4	130	3	22	716	204	9,725	19,019	—		

¹⁾ Казенный Луганскій зав. въ отчетномъ году свое дѣйствіе прекратилъ. Равнымъ образомъ ²⁾ Кромѣ того въ отчетномъ году производилась близъ ст. Запорожье постройка Днѣпровскаго прегражденнаго, а вмѣсто него водворена выдѣлка криць по способу Хусгавеля.

недѣйствовали зав. Виленской губ., а также Крапивненскій и Эмильчинскій зав. Волынской губ. (доменнаго, желѣзо—и сталедѣлат.) зав. Южно-Русскаго Горнозав. Об-ва. ³⁾ Доменное производство

а) **О б щ и я с в ѣ д ѣ н і я о з а в о д а х ѣ**

№	ДѢЙСТВОВАВШІЕ ЗАВОДЫ.		ПРОИЗВОДСТВА ЗАВОДА.	Имѣется земель.	Въ томъ числѣ лѣсовъ.	Д в и ж	
	Губерніи.	Горнаго округа.				Вододѣ-	
						ствующихъ коксей.	силу.
		ДЕСЯТИНЪ.		ЧИСЛО.	СИЛОЮ.		
Частные.							
Петербургской.							
213	Ижорскіе-Колпинскіе	} Морскаго Ми- нистерства.	} Лит., желѣзод. и стальное.	—	—	7	225
214	Обуховскій			33	—	—	—
		Той же губ. Сѣвернаго.					
215	Об-ва Франко-Русск. зав. (бывш. Берда)		Литейн. механич. и судостроит.	—	—	—	—
216	Путиловскій (Об-ва Путилов. зав.) . .		Лит. желѣзод. и стальн.	36 ²⁾	—	—	—
217	Александровскій (Об-ва Александр. зав.)		Стальное.	4	—	—	—
218	Невскій (Русск. Об-ва Мех. и Горн. зав.)	} Желѣзодѣлат.		25	—	—	—
219	Об-ва Петербурскихъ зав. (бывш. Мер- тена).			—	—	—	—
Курляндской.							
220	Бѣккера и К ^о (въ Либавѣ)		Желѣзодѣлат.	98	—	7	225
Итого на частныхъ				98	—	7	225
Итого въ Сѣверн. краю				554,557	494,262	20	422
VI. Сибирскіе.							
Кабинета Его Величества.							
Томской. Алтайскаго.							
221	Гурьевскій		Дом., лит. и желѣз.	57,970	57,970(?)	5	56
Забайкальской. Нерчинскаго.							
222	Петровскій		Дом., лит., желѣз. и стальное.	108,679	94,614	16	204
Итого на кабинетскихъ				166,649	152,584(?)	21	260
Частные.							
Енисейской. Минусинскаго.							
223	Абаканскій (Насл. Г. Пермикина) . . .		Дом., лит., желѣз. и стальное.	117,837	117,525	—	—
Иркутской.							
224	Николаевскій (Бр. Бутинныхъ)		Дом., лит., желѣз. и стальное.	52,083	48,843	2	90
Итого на частныхъ				169,920	166,368	2	90
Итого на Сибирскихъ				336,569	318,952	23	350

¹⁾ На всѣхъ Петербургскихъ зав. горючее приобретається по мѣрѣ надобности, поэтому ²⁾ и 13 паровозовъ.

н і я о з а в о д а х ѣ

Ихъ машинъ.						Задолжалось людей на работахъ		Заготовлено.			№
Турбинъ.		Паровыхъ машинъ.		Локомоби- лей.		Горно- завод- скихъ.	Вспомо- гатель- ныхъ.	Дровъ.	Древес- наго угля.	Каменнаго угля, антрацита и кокса. (Также торфа).	
число.	силою.	число.	силою.	число.	силою.						
						Горно- завод- скихъ.	Вспомо- гатель- ныхъ.	куб. саж.	коробовъ.	пудовъ.	
2	80	12	1,935	1	14	861 (86 г.)	247 (86 г.)	2,725	430	2,727,274 ¹⁾	213
—	—	18	1,500(?)	4	44	1,674	252	10,758	143	1,651,035 кокса 634,872	214
—	—	16	369	—	—	1,537	?	1,250	?	к. 722,000 (?)	215
—	—	69	3,000	4	80 ³⁾	2,027	213	—	—	4,261,906 кокса 482,993	216
—	—	19	720	2	20	559	—	417	100	1,377,700 кокса 71,283	217
—	—	4	190	—	—	70	14	—	—	305,772	218
—	—	4	420	—	—	290	60	—	—	1,300,000	219
2	80	142	8,134	11	158	7,018	786	15,150	673	11,623,687 1,911,148 к.	220
—	—	15	1,025	—	—	500	30	—	—	449,067	220
2	80	157	9,159	11	158	7,518	816	15,150	673	12,072,754 1,911,148 к.	220
5	245	161	9,289	14	180	8,234	1,020	24,875	19,692	12,072,754 1,911,148 кокса	220
Томской. Алтайскаго.											
3	120	1	25	1	5	223	112	2,606	3,698	253,995 кокса 2,824	221
Забайкальской. Нерчинскаго.											
—	—	2	92	—	—	155	91	1,409	10,741	—	222
3	120	3	117	1	5	378	203	4,015	14,439	253,995 кокса 2,824	222
Енисейской. Минусинскаго.											
—	—	5	113	—	—	137	195	2,307	6,828	—	223
Иркутской.											
3	168	11	200	—	—	511	240	10,000	19,045	—	224
3	168	16	313	—	—	648	435	12,307	25,873	—	224
6	288	19	430	1	5	1,026	638	16,322	40,312	253,995 кокса 2,824	224

приводимыя цифры показываютъ расходъ горючаго въ 1887 г. ²⁾ Кромѣ того арендуется 25 дес.

а) О б щ и я с в ѣ д ѣ н і я о з а в о д а х ѣ .

№	ДѢЙСТВОВАВШІЕ ЗАВОДЫ.		ПРОИЗВОДСТВА ЗАВОДА.	Имѣется земель.	Въ томъ числѣ дѣсовъ.	Д в и ж		И х ѣ м а ш и н ѣ .				З а д о л ж а л о с ь л ю д е й н а р а б о т а х ѣ .		З а г о т о в л е н о .			№			
	Губерніи.	Горнаго округа.				Водоѣм- ствующихъ колесъ.	Турбинъ.	Паровыхъ машинъ.		Локомоби- лей.		Горно- завод- скихъ.	Вспомо- гатель- ныхъ.	Дровъ.	Древес- наго угля.	Каменнаго угля, антрацита и кокса. (Также торфа).				
								число.	силую.	число.	силую.							число.	силую.	куб. саж.
VII. Финляндскіе.																				
<i>Частные.</i>																				
<i>Абосской.</i>																				
225	Дальсъ		Домен., желѣзод. и стѣльн.			1	8	—	—	15	417	—	—	304	—	483	7,556	408,132	225	
226	Матильдеваль		Желѣзодѣл.			3	50 (?)	—	—	2	80	—	—	100	—	661	—	292,077	226	
227	Нормаркъ			Домен. и желѣзод.			4	60	—	—	—	—	—	—	10	—	—	1,159	—	227
228	Незе				Желѣзодѣл.	?	?	4	40	—	—	—	—	—	—	13	—	—	1,661	—
229	Фредриксфорсъ			Домен. и желѣзод.				11	?	—	—	—	—	—	—	43 (?)	—	—	5,093	—
230	Каутуа		Желѣзодѣл.			9	?	—	—	—	—	—	—	19	—	—	1,470	—	230	
231	Тюкке		Домен. и желѣзод.			2	?	—	—	1	20	—	—	83	—	—	10,412	—	231	
232	Віёрнеборгскій механическій		Желѣзодѣл.			—	—	—	—	1	20	—	—	180	—	—	676	—	232	
<i>Нюландской губ.</i>																				
						12	158	—	—	19	537	—	—	752	—	1,144	28,027	700,209		
						22	?													
233	Стремфорсъ		Желѣзодѣл.			6	?	—	—	—	—	—	—	22	—	—	1,075	—	233	
234	Фискарь			Домен. и желѣзод.			5	130	—	—	2	40	—	—	204	—	1,998	—	867,330	234
235	Хѣгфорсъ		Желѣзодѣл.				4	50	—	—	—	—	—	—	121	—	761	2,774	262,062	235
236	Бильнесъ			Доменное.			4	40	—	—	—	—	—	—	35	—	—	2,416	—	236
237	Фагервикъ		Желѣзодѣл.				3	30	—	—	—	—	—	—	13	—	—	859	—	237
238	Сварто			Доменное.	?	?	4	?	—	—	—	—	—	—	8 (?)	—	—	1,665	—	238
239	Скогби		Желѣзодѣл.				2	26	—	—	—	—	—	—	25	—	9	5,599	—	239
240	Маріефорсъ			Доменное.			5	125	—	—	1	25	—	—	22	—	—	1,424	—	240
241	Трольсгофда		Желѣзодѣл.				2	30	—	—	1	15	—	—	19	—	—	10,755	—	241
242	Оминнефорсъ			Доменное.			1	40	10	—	—	—	—	—	30	—	130	—	—	242
243	Коскисъ		Желѣзодѣл.				2	35	—	—	—	—	—	—	19	—	—	4,424	—	243
<i>Ст. Михельской.</i>																				
						28	506			10	80			518		2,898	30,991	1.129,392		
						10	?													
244	Гаапакоски		Доменное.			4	?	—	—	—	—	—	—	76	—	26	4,359	—	244	
245	Орави		Желѣзодѣл.			—	—	—	—	3	?	—	—	62	—	424	—	—	245	
						4	?			3	?			138		450	4,359	—		

1) Приведенныя въ этихъ 3-хъ графахъ цифры для всѣхъ финляндскихъ заводовъ обозначаютъ годъ горючаго.

а) О б щ и я с в ѣ д ѣ

н і я о з а в о д а х ѣ.

№	ДѢЙСТВОВАВШЕ ЗАВОДЫ.		ПРОИЗВОДСТВА ЗАВОДА.	Имѣется земель.	Въ томъ числѣ лѣсовъ.	Д в и ж у		и х ѣ м а ш и н ѣ.				З а д о л ж а л о с ь л ю д е й н а р а б о т а х ѣ.		З а г о т о в л е н о.			№																		
	Губерніи.	Горнаго округа.				Водоѣмъ стругующихъ колесъ.	Турбинъ.		Паровыхъ машинъ.		Локомоби- лей.		Горно- завод- скихъ.	Вспомо- гатель- ныхъ.	Дровъ.	Древес- наго угля.		Каменнаго угля, антрацита и кокса. (Также торфа).																	
							число.	силлоу.	число.	силлоу.	число.	силлоу.							число.	силлоу.	куб. саж.	короб.	пудовъ.												
<i>Купиоской губ.</i>																																			
246	Салами		Доменное.			5	?							17	—	—	2,819	—	246																
247	Каргула		Доменное.			—	—							78	—	14	10,168	—	247																
248	Стремедалъ		Желѣзодѣл.			5	295							144	—	1,231	—	—	248																
249	Вертсиле		Дом. жел. и стал.			2	36							297	—	2,235	960	8,487 торфа 323 к. с.	249																
250	Панкаоски		Желѣзодѣл.	?	?	3	38							42	—	297	5,516		—	250															
251	Юркекоски		Домен. и желѣзод.			5	?							118	—	—	4,123	—	251																
252	Мѣхкѣ		Доменное.			2	30							(?)	—	230	9,811	—	252																
253	Варкаусъ		Желѣзодѣл.			—	—							300	—	2310,	—	—	253																
254	Куоквастенкоски		Доменное.			2	60							—	—	229	5,227	—	254																
<i>Тавастгустской губ.</i>																																			
255	Юккисъ		Желѣзодѣл.	?	?	4	60	—	—	—	—	—	—	19	—	—	1,895	—	255																
256	Вьеру																			6	?	—	—	—	—	—	—	—	—	15	—	—	569	—	256
257	Раугаоски																			4	?	—	—	—	—	—	—	—	—	10	—	—	712	—	257
<i>Вазасской губ.</i>																																			
258	Инга		Желѣзодѣл.	?	?	5	?	—	—	—	—	—	—	22	—	—	1,234	—	258																
259	Орнебергъ																			3	36	—	—	—	—	—	—	—	—	5	—	—	815	—	259
260	Коскенсаари																			7	?	—	—	—	—	—	—	—	—	31	—	—	771	—	260
261	Киминки																			5	?	—	—	—	—	—	—	—	—	18	—	—	989	—	261
<i>Итого на Финляндскихъ</i>																																			
						61	1,219	6	260	37	954	—	—	2,524	—	11,038	108,986	1,838,088	торфа 323 к. с.																
Кромѣ того въ литейныхъ и кузнечныхъ мастерскихъ тѣхъ же заводовъ израсходовано ¹⁾ .						73	?	—	—	3	?	—	—	—	—	271	—	1,108,899 и		181,120 кокса															
						3	36	—	—	—	—	—	—	76	—	—	3,809	—																	
						17	?	—	—	—	—	—	—	—	—	—	—	—																	
						17	?	—	—	—	—	—	—	76	—	—	3,809	—																	
<i>Всего</i>																																			
				11,746,971	9,054,094	985	21,727	286	14,610	847	47,735	92	1,278	86,849	107,250	924,266	2,516,631	46,525,140	конса	2,882,334	торфа	21,500 н. с.	нефти	120,000 п.											
						73	?	—	—	3	?	—	—	—	—	—	—	—	—																

¹⁾ Въ томъ числѣ собственно въ литейныхъ мастерскихъ 300,564 кам. угля и 143,320 п. кокса.

б) Добыча желѣзныхъ рудъ.

№	ДѢЙСТВОВАВШІЕ РУДНИКИ.		Число дѣйствующихъ:		Паровыхъ машинъ.		Задолжалось рабочихъ.		Добыто рудъ.
	Губерніи.	Округа.	Рудниковъ.	Въ нихъ шахтъ и штоленъ	Число.	Силою	Горнозаводскихъ.	Вспомогательныхъ.	Пудовъ.
I. Уральскіе.									
казенные.									
Пермской губ.									
1	Благodatскій	Гороблагод. округа.	1	откр. раб.	—	—	267	48	2 749,861
2	Журавлинскій		1		—	—	12	1	13,438
3	Каменскіе		4	дудки	—	—	17	—	179,826
Уфимской губ.									
4	Златоустовскаго зав.	Златоуст. округа.	5	—	—	—	51	36	582,659
5	Кусинскаго		1	—	—	—	80	4	455,610
6	Саткинскаго		2	—	—	—	608	—	1.282,904
	Итого на казенныхъ		14	—	—	—	1,035	89	5.264,298
частные.									
Вятской. Вятскаго.									
7	Омутнинскіе		47	162 ¹⁾	—	—	1,100	Общія съ заводскими.	1.060,944
8	Песковскіе		44	205 ²⁾	—	—	1,600		1.119,703
9	Климковскіе		7	60	пульзо метры.	—	400		576,339
10	Черно-Холуницкіе		6	374		—	450		968,034
11	Залазнинскіе		10	40		—	531		335,640
	Вологодск.		114	841	—	—	4,081	—	4.060,660
12	Нючпасскіе		30	39 ³⁾	—	—	340	Общія съ заводскими.	153,744
13	Нювчимскіе		5	12 ⁴⁾	—	—	150		29,187
Пермской.									
14	Кувинскіе		35	51	—	—	490	—	182,931
	той же губ. Пермскаго.		26	124 ⁵⁾	пульзо метръ.	—	2,147	500	947,000
15	Кыновскіе	Кыновскаго зав.	12	12	—	—	60	25	65,103
16	Малоблагodatскій №1 (базен. Гороблад. окр.)		1	разность.	—	—	130	—	295,526
17	Кизеловскіе		4	19	5	125	420	145	2.461,005
18	Архангело-Пашійскіе		4	7	1	12	190	160	1.621,935
19	Куртымскій (Кусье-Александр. зав.)		1	5	1	16	285	145	741,554

¹⁾ Изъ томъ числъ 75 шурфовъ. ²⁾ 116 шурфовъ. ³⁾ 38 шурфовъ. ⁴⁾ шурфы. ⁵⁾ 87 шурфовъ.

б) Добыча желѣзныхъ рудъ.

№	ДѢЙСТВОВАВШІЕ РУДНИКИ.		Число дѣйст- вовавшихъ:		Паровыхъ машинъ.		Задолжалось рабочихъ.		Добыто рудъ.
	Губерніи.	Округа.	Руд- ни- ковъ.	Въ нихъ шахтъ и штоленъ	Число.	Силою	Горно- завод- скихъ.	Вспомо- гатель- ныхъ.	Пудовъ.
20			1	9	1	12	165	135	516,600
21			1	разносъ	—	—	30	15	38,811 ⁶⁾
<i>Верхотурск.</i>									
22		Тагиль- скихъ зав.	1	} раз- носъ.	} водоот. 2	15	310	55	3 216,000
23			1				40	10	501,000
24			1				—	—	90,000
<i>Вост. Екатериб.</i>									
на казенныхъ земляхъ.									
28		Въ Нижне-Исетской дачѣ.	3	разн.	—	—	50 (?)	—	хромист. жел. 96,400
29			3	шурфы.	—	—	25	20	17,512
30			1	2	—	—	25	18	156,730
31			1	29 орт.	—	—	80	—	179,000
32			1	разн.	—	—	30	—	120,869
33			1	5	1	8	10	10	53,939
34			5	—	—	—	34	—	1,120 хромист. жел. 3,850
35		Въ Березов- ской дачѣ.	3	разн.	—	—	206	—	15,742
36			1	3	—	—	10	—	хром. 23,100
37		Въ Каменской дачѣ.	4	разн.	—	—	20 (?)	—	186,000
38			1	разн.	—	—	100	—	28,000
39			1	разн.	—	—	20	—	440
40			3	шурфы.	—	—	20	—	100
41			1	—	—	—	5	—	

1) Болотная руда. 2) Изъ этого же рудника производится также добыча руды заводами Верхъ Исетскими, Невьянскими и Ревдинскими (см. ниже №№ 50, 51 и 70).

б) Добыча желѣзныхъ рудъ.

№	ДѢЙСТВОВАВШІЕ РУДНИКИ.		Число дѣйст- вовавшихъ.		Паровыхъ машинъ.		Задолжалось рабочихъ.		Добыто рудъ.	
	Губерніи.	Округа.	Руд- ни- ковъ.	Въ нихъ шахтъ и штоленъ	Число.	Силою	Горно- завод- скихъ.	Вспомо- гатель- ныхъ.	Пудовъ	
42	Ушкова (Серафимовскій).	Мо- нетн. дачн.	1	разн.	—	—	40 (?)	—	хром. 70,000	
43			Кремлевой (Зое-Анненскій)	1	—	—	—	20	—	116
44			Сергинско - Уфалейскихъ зав. — Пьяно-Борскій (Екатеринб. у.).	1	шурфы.	—	—	51	18	162,334
На частныхъ земляхъ.										
45	Верхъ-Исетскихъ зав.		17	разносъ и шурфы	—	—	60	—	285,845	
46			Режевскіе	5	разн.	—	—	128	12	171,129
47			Верхнейвинскіе	2	4 и разн.	3	20	47	34	433,572
48			Верхнетагильскіе	4	2 и разн.	—	—	123	—	222,458
49			Утѣинскіе	23	53	—	—	68	—	238,706
50			Высокогорскій (около Н. Та- гилы).	—	разн.	1	6	177	73	1.173,301
51	Тотѣ же Высокогорскій } Невьян- скіе.	—	—	—		—	20	33	424,539	
52	Прочіе	4	18	—	—	76	145	216,386		
53	Алапаевск. заводовъ.		15	30 дуд. и разн.	—	—	843	—	2.230,341	
54			Нейво-Шайтанскіе	2	1 и разн.	1	10	80	—	78,605
55			Верхне-Сипячихинскіе	5	разн.	1	10	253	—	949,251
56	Ирбитскіе	13	—	—		—	360	—	258,645	
57	Сысерг- скихъ зав.		8	разн.	—	—	117	191	932,397	
58			Полевскіе	3	24	—	—	57	16	299,038
59			Сѣверскіе	9	102	—	—	196	127	1.300,438
Зап. Екатеринбург.										
60	Серг.-Уфалейск. заводовъ.		10	76 ¹⁾	—	—	277	99	651,046	
61			Верхне-Сергинскіе	2	15 ²⁾	—	—	49	19	108,773
62			Верхне-Уфалейскіе	9	58 ³⁾	—	—	80	126	787,160
63			Нижне-Уфалейскіе	4	49 ⁴⁾	—	—	42	31	182,575
64			Крестьянъ Ниж.-Серг. зав.	3	—	—	—	—	—	670,937
65			На Башкирскихъ земляхъ ⁶⁾	2	12 ⁵⁾	—	—	—	—	550,775
66	Кыштымск. заводовъ.		4	9 ⁷⁾	—	—	132	—	517,188	
67			Каслинскіе	8	51 ⁸⁾	—	—	1,300	16	1.341,592
68			Назепетровскіе	13	—	—	—	3,560	775	454,642
69			Спнарскій (околомл. у Баш- киръ).	1	—	—	—	—	—	927,583

¹⁾ Въ томъ числѣ 75 шурфовъ. ²⁾ Шурфы. ³⁾ 57 шурф. ⁴⁾ 47 шурф. ⁵⁾ Шурфы. ⁶⁾ Кромѣ того одинъ рудникъ на казенныхъ земл. Екатеринбург. уѣзда (см. № 44). ⁷⁾ 6 шурф. ⁸⁾ 46 шурф.

б) Добыча желѣзныхъ рудъ.

№	ДѢЙСТВОВАВШІЕ РУДНИКИ.		Число дѣйст- вовавшихъ.		Паровыхъ машинъ.		Задолжалось рабочихъ.		Добыта рудъ.
			Руд- ни- ковъ.	Въ пихъ шахтъ и штоленъ.	Число.	Силою	Горно- завод- скихъ.	Вспомо- гатель- ныхъ.	Пудовъ.
70	Ревд. зав.	Высовогорскій (Н. Тагилъ)	—	разн.	—	—	30	70	169,707
71		Прочіе въ заводск. дачахъ	3	5	2	20	170		740,296
72	Шайтан- скіе.	Собств. дачахъ ¹⁾ . . .	7	6 и разн.	1	12	103	20	147,649
73		Въ Каслинск. дачѣ (Вязовый).	1	отвалы	—	—	8		—
74	Билимбаевскіе		13	48	3	48	700	—	701,492
75	Суксунскихъ зав.	Уткинскіе	6	26	1	16	515	72	358,307
76		Молебскіе	10	380 (?)	—	—	?		—
Въ Пермской губ.			294	1,181	26	360	15,231	3,354	30.224,162
Уфимской. Уфимскаго.									
77	Юрюзанскіе		6	разн.	—	—	248	92	1.056,559
78	Катав- скіе.	Собственные	5	разн.	—	—			1.833,648
79		Башкиръ Бурзянск. вол. (аренд. Стрѣвиковымъ).	2	—	—	—	—	марг. 45,353 хром. 18,748	
80	Симскіе		7	разн.	—	—	205	450	1.558,146
Оренбургской.			20	—	—	—	453	542	4.062,454
81	Бѣлорѣцкіе и Тирляндскіе		4	разн.	—	—	475	—	1.912,500
82	Кагинскіе	Собственные ²⁾	2	разн.	—	—	25	100	776,334
83		Башкирскіе	2	разн.	—	—	—	—	209,200
84	Авзяно-Пе- тровскіе.	Собственный	1	разн.	—	—	55	65	99,325
85		Аренд. на частн. и башкир- скихъ земл.	4		—	—	125	85	616,604
86		Куплено добытой башкира- ми на своихъ земляхъ.	—		—	—	—	—	—
			13	—	—	—	710	250	3.678,963
Итого на частныхъ			476	2,073	26	360	20,965	4,146	42.209,170
Итого на Уралѣ			490	2,073	26	360	22,000	4,235	47.473,468

¹⁾ Кромѣ того руды добывались въ Нижне-Исетской каз. дачѣ (см. № 33) и приобрѣтались отъ частныхъ промышл. изъ казенныхъ дачъ. ²⁾ Кагинскіе зав. между прочимъ добываютъ руду и на горѣ Магнитной, принадлеж. Бѣлорѣцк. зав. Изъ этого мѣсторожденія всего добыто 1.718,318 п. руды (въ томъ числѣ Кагинск. зав. 33,318 п.).

б) Добыча желѣзныхъ рудъ.

№	ДѢЙСТВОВАВШЕ РУДНИКИ.		Число дѣйствующихъ.		Паровыхъ машинъ.		Задолжалось рабочихъ.		Добыто рудъ.	
	Губерніи.	Округа.	Рудниковъ.	Въ нихъ шахтъ и штоленъ	Число.	Силою	Горно-заводскихъ.	Вспомогательныхъ.	Пудовъ	
II. Замосковные.										
Частные.										
<i>1-го округа.</i>										
Большая часть рудниковъ принадлежитъ крестьянамъ, которые сдаютъ ихъ въ аренду горнымъ заводамъ; послѣдними добыто и куплено руды:										
87	Выксунскимъ				—	—			1.152,763	
88	Сновѣдскимъ				—	—			120,122	
89	Кулебакскимъ			И.	—	—			725,098	
90	Илевскимъ				—	—			773,440	
91	Ташинскимъ				—	—			230,651	
92	Колпинскимъ		?		—	—	?	?	1.221,257	
93	Гусевскимъ				—	—			86,154	
94	Верхнеунженскимъ				—	—			129,024	
95	Бѣлоключевскимъ				—	—			167,000	
96	Сынтулескимъ			Д	—	—			321,508	
97	Септурескимъ				—	—			160,800	
<i>2-го округа.</i>										
98	Разныхъ владѣлецъ, главнымъ образомъ крестьянъ ¹⁾ . Приобрѣтено заводами.	Дубенскимъ	—	—	—	—			244,320	
		Людиновскимъ	—	—	—	—			314,214	
		Сукременскимъ	—	—	—	—			543,228	
		Песочинскимъ (Малыц.)	—	—	—	—			418,544	
		Ресетинскимъ	—	—	—	—			259,647	
		Сенетско-Ивановскимъ	—	—	—	—		?	?	198,734
		Думиническимъ	—	—	—	—				347,566
		Песочинскимъ (Кривор.)	—	—	—	—				223,898
		Ханинскимъ	—	—	—	—				228,281
		Мышегскимъ	—	—	—	—				239,763
Дугненскимъ	—	—	—	—				181,596		
Бытошевскимъ	—	—	—	—				42,900		
			—	—	—	—	—	—	3.268,691	
Итого на Замосковныхъ			—	—	—	—	—	—	8.356,508	

¹⁾ Приводимыя цифры представляютъ собою собственно количество проплавленныхъ заводами рудъ, которое, можно думать не отличается значительно отъ количества рудъ приобрѣтенныхъ.

б) Добыча желѣзныхъ рудъ.

№	ДѢЙСТВОВАВШИЕ РУДНИКИ.		Число дѣйствовавшихъ.		Паровыхъ машинъ.		Задолжалось рабочихъ.		Добыто рудъ.	
	Губернii.	Округа.	Рудниковъ.	Въ нихъ шахтъ и штоленъ	Число.	Сплюю	Горнозаводскихъ.	Вспомогательныхъ.	Пудовъ.	
III. Польскіе.										
Казенные.										
Радомской.										
99	Владиміръ		1	1	—	—	10	—	14,280	
100	Плесневка		1	6	—	—	25	—	37,680	
101	Букове		1	11	—	—	50	—	120,108	
102	Павель (на крестьянск. земл.)		1	12	—	—	60	—	268,044	
			4	30	—	—	145	—	440,112	
Кѣлецкой.										
103	Петръ		1	10	—	—	52	—	131,006	
Итого на казенныхъ			5	40	—	—	197	—	571,118	
Частные.										
Петроковской. 1-го округа.										
104	Семонскіе рудники (Племянникова и Ризенкампа).		—	6	—	—	14	6	110,000	
105	Людвикъ (М. Грабянской)		—	2	—	—	10	10	60,000	
106	Константинъ	Наслѣдн. Адольфа Вольфа.	—	разн.	—	—	14	8	30,537	
107	Эмануель		—		—	—	—	16	14	66,954
108	Констанція		—		—	—	—	8	5	19,422
109	Мацей (М. Цихонъ)	}	—	6	—	—	12	—	1,220	
110	Урбанъ (У. Кырчъ)		—		—	—	—	—		—
111	Войцѣхъ (В. Коцотъ)		—		—	—	—	—		—
112	Каetanъ (К. Якубчикъ).		—		5	—	—	10		—
113	Алонзій (А. Мпкульскаго и К ^о).	}	—	5	—	—	10	—	2,160	
114	Пастерникъ (П. и И. Павельчиги и К ^о).		—		—	—	—	—		—
115	Марцинъ (М. Коцотъ и К ^о)	}	—	4	—	—	8	—	1,150	
116	Леонъ (Л. Куцъ и Г. Сапинскій).		—		—	—	—	—		—
117	Германъ (Кн. Гуго Гогенлоэ)		—		разн.	—	—	5		—
118	Сабина (С. Мендельсонъ)		—	разн.	—	—	6	6	30,000	
119	Станиславъ	} Н. Левенштейна.	—	разн.	—	—	9	—	41,160	
120	Амалія		—		—	—	—	15		—
121	Сваты (І. Цѣплинскаго и К ^о).		—	14	—	—	28	—	23,000	
122	Глюкъ-ауфъ (Гр. Генкель фонъ-Доннерсмаркъ).		—	15	—	—	40	—	250,000	

б) Добыча желѣзныхъ рудъ.

№	ДѢЙСТВОВАВШИЕ РУДНИКИ.		Число дѣйствующихъ.		Паровыхъ машинъ.		Задолжалось рабочихъ.		Добыто рудъ.
	Губерніи.	Округа.	Рудниковъ.	Въ нихъ шахтъ и штоленъ	Число.	Силою	Горно-заводскихъ.	Вспомогательныхъ.	Пудовъ.
123		Кузница стара (Ферстера) . . .	—	28	—	—	86	—	180,000
124		Валентинъ (Зюссъ)	—	15	—	—	60	—	150,000
		Калишской.	21 (?)	100	—	—	351	49	1,044,443
125		Даниль (Вайсъ)	—	1	—	—	1	6	8,033
126		Эдуардъ (Судовича)	—	3	—	—	70	8	275,880
127		Стефанъ и Михаэль (Шульцъ) . .	—	6	—	—	90	31	412,560
		Кѣлецкой.	3 (?)	10	—	—	161	45	696,520
128		Иванъ и Оскаръ (Мауве)	—	разн.	—	—	8	47	328,232
		<i>2-го округа.</i>							
129		Щецновскіе (или Войцѣховскіе) .	?	12	—	—	30	12	46,468
		Радомской.	—	12	—	—	38	59	374,700
130		Старуховицкіе	5	15	—	—	180	60	641,295
131		Островецкіе	6	18	—	—	310	39	1,246,140
132		Бодзеховскіе	3	10	1	6	200	8	795,145
133		Пржеуховскіе	4	16	—	—	84	10	487,792
134		Рудо-Маленецкіе	1	3	1	8	147	15	352,405
135		Близицкіе	5	24	—	—	63	50	332,677
136		Нинковскій	1	4	—	—	42	10	79,400
137		Хлевнскіе	3	42	3	19	160	74	311,061
138		Конскіе (Стомпорковск.).	2	11	1	8	200	60	352,620
139		Борковицкіе	2	8	—	—	89	—	337,120
140		Некланскіе	6 (?)	24	2	16	240	41	1,160,056
			38	175	8	57	1,715	367	6,095,711
		Итого на частныхъ	63 (?)	297	8	57	2,265	520	8,211,374
		Всего на Польскихъ	68	337	8	57	2,462	520	8,782,492

б) Добыча желѣзныхъ рудъ.

№	ДѢЙСТВОВАВШИЕ РУДНИКИ.		Число дѣйствующихъ.		Паровыхъ машинъ.		Задолжалось рабочихъ.		Добыто рудъ. Пудовъ.
	Губерніи.	Округа.	Рудниковъ.	Въ нихъ шахтъ и штоленъ	Число.	Силою	Горно-заводскихъ.	Вспомогательныхъ.	
IV. Юго-Западной и Южной Россіи.									
Частины.									
Волынск. Юго-Зап.									
141	Денешевскихъ заводовъ		2	4	2	6 (?)	42	—	297,603
142	Высоко-Песчанскаго завода								
143	Турчинцеки		2	—	—	—	20	—	37,000
			4	4	2	6	62	—	598,818
Херсонск.									
144	Криворогскій, на земляхъ кр-нѣ М. Кривого-Рога (об-ва Криворогск. жел. рудъ).		2	разн.	1	56	70	—	4.182 979 ¹⁾
145	Новороссійскаго общества, Лихмановскій (при д. Гданцевкѣ на землѣ кр-на Лихмана.)		1	разн.	—	—	45	—	690,750
146	Южно-Русскаго Днѣпровск. металлургич. об-ва (на частн. земляхъ прав. бер. р. Саксагани).		2 1	разн. 3	—	—	?	—	1.929,490
Екатериносл.									
147	Бѣлокрысовскій, въ 9 в отъ Кривого-Рога (Новорос. об-ва). 1-го Окр. Зап. ч. Д. басс.		1	разн.	1	12	30	—	394,700
148	Въ Мариупольскомъ уѣздѣ (того же об-ва).		?	разн.	—	—	1,000(!)	—	1.890,000
			—	—	1	12	1,030	—	2.284,700
Обл. В. Донскаго.									
149	Сулиновскіе на станнич. земл. Черкасск. окр. (Пастухова).		4	шахты и разн.	—	—	48	16	321,602
Итого Ю.-З. и Южн. Россіи.			15	7	4	74	1,255	16	10.008,339

¹⁾ Главными потребителями криворогскихъ рудъ являются: заводъ Новороссійскаго об-ва (1.649,460 п.), Гута Банкова (147,010 п.), об-во Брянскаго зав. (79,240 п.), Александровскій Южно-Россійскій зав. (1.762,370 п.), Сулиновскій (298,810 п.) и зав. Гилленшмидта и Байцурова въ Тулѣ (2,430 п.).

б) Добыча желѣзныхъ рудъ.

№	ДѢЙСТВОВАВШИЕ РУДНИКИ.		Число дѣйствующихъ.		Паровыхъ машинъ.		Задолжалось рабочихъ.		Добыто рудъ. Пудовъ.	
	Губерніи.	Округа.	Рудниковъ.	Въ нихъ шахтъ и штоленъ	Число.	Силою	Горно-заводскихъ.	Вспомогательныхъ.		
V. Сибирскіе.										
Кабинета Его Величества.										
Томской. Алтайск.										
150	Артинскій		1	разн.	—	—	59	13	182,912	
151	Салаирскій		1	8	—	—	40	5	106,435	
			2	8	—	—	99	18	289,347	
Забайкальск. Нерчинск.										
152	Баянтинскій (Петровск. зав.) . .		1	4	—	—	29	4	97,385	
Итого на Кабинетск.			3	12	—	—	128	22	386,732	
Частные.										
Енисейск.										
153	Абаканскаго зав.		3	разн.	—	—	?(подрядн. спос.)		130,909	
Иркутск.										
154	Николаевскаго зав.		3	разн.	—	—	?(подрядн. спос.)		313,317	
Итого на частныхъ			6	—	—	—	—	—	444,226	
Всего на Сибирск.			9	12	—	—	128	22	830,958	
VI. Сѣвернаго Края.										
Олонечи. Олонечк.										
155	Кончезерскіе		7 озеръ.	—	—	—	? } заготовлял. под } } рудн. способомъ }		озерныя 200,000	
156	Валазмнискіе		2 оз.	—	—	—	} рудн. способомъ }		120,000	
			9 озеръ.	—	—	—	—	—	320,000	

б) Добыча желѣзныхъ рудъ.

№	ДѢЙСТВОВАВШИЕ РУДНИКИ.		Число дѣйствующихъ.		Паровыхъ машинъ.		Задолжалось рабочихъ.		Добыта рудъ. Пудовъ.	
	Губерніи.	Округа.	Рудниковъ.	Въ нихъ шахтъ и штоленъ	Число.	Силою	Горнозаводскихъ.	Вспомогательныхъ.		
157	Выборгск.	Суоярвскіе	5 оз.	—	—	—	} ? заготовлял. под- рядн. способ.	}	189,489	
		Всего въ Сѣверномъ Краѣ.	14 озеръ.	—	—	—			—	—
VII. Финляндскіе.										
Частные.										
158	Нюландск.	Завода Хёгфорсъ	озера 1(86г)	—	—	—	пок. при	завод.	24,073	
159	Ст. Михельск.	Зав. Гаапакоски	}	?	—	—	}	пок. при	завод.	853,651
160	» Орави	» Орави								293,235
161	Куопіоск.	Завода Юрке	9	—	—	—	}	п о к а з а н ы п р и з а в о д а хъ.	1.146,886	
162	»	Карттула	7	—	—	—			538,462	
163	»	Куоккастенкоски	9	—	—	—			728,520	
164	»	Мёхкё	9	—	—	—			1.022,365	
165	»	Панкакоски	3	—	—	—			1.927,825	
166	»	Салами	4	—	—	—			597,109	
167	»	Стрёмедальсъ	21	—	—	—			281,561	
			62 оз.	—	—	—	пок. при	завод.	5.610,806	
168	Вазаск.	Зав. Коскенсаари	?	—	—	—	—	—	10,470	
		Итого въ Финляндіи	63 оз.	—	—	—	—	—	6.792,235	
		Всего въ Россіи	{ 582 77 оз.	2,429	38	491	25,845	4,793	82 753,489	

в) В Ы П Л А В Е А Ч У Г У Н А.																			
№	ДѢЙСТВОВАВШІЕ ЗАВОДЫ.		Число доменъ.		Число сутокъ дѣйствія.	Воздухоуловныхъ машинъ.	Воздухоуловительныхъ приборовъ.	Употреблено угля. Коробовъ ¹⁾ .	Употреблено флюсовъ. Пудовъ.	ПРОПЛАВЛЕНО РУДЪ.					ВЫПЛАВЛЕНО ЧУГУНА.			№	
	Губерніи.	Округа.	Съ холоднымъ дутьемъ.	Съ горячимъ дутьемъ.						Магнитнаго желѣзняка.	Бураго желѣзняка.	Другихъ рудъ.	Шлаковъ, крохъ и пр.	Всего.	Въ штыкахъ.	Въ припасахъ и отливкахъ.	Всего.		
																			П у д о в ъ.
І. Уральскіе.																			
Казенные.																			
Пермской.																			
1	Кушвинскій . . .	Гороблаго-датекаго окр.	3 (смѣш. дутье).	1	1,021	3	3	58,864	44,734	1,184,528	—	—	—	1,184,528	718,381	14,761	733,142	1	
2	Верхнеуруинскій . . .			—	4	561	3	3	29,951	17,536	562,297	10,474	—	—	572,771	325,870	8,158	334,028	2
3	Баранчинскій . . .			—	2	511	3	2	30,663	35,252	672,915	—	—	2,433	675,348	381,898	7,098	388,996	3
4	Каменскій			—	2	365	1	—	12,454	89,432	—	598,909	—	—	598,909	102,895	113,879 ²⁾	216,774	4
Уфимской.																			
5	Златоустовскій . . .	Златоустовскаго окр.	—	1	282	1	1	13,918	130,913	—	572,580 ³⁾	—	—	572,580	265,227	30,412	295,639	5	
6	Кусинскій			—	1	365	1	—	16,579	140,037	—	549,576	—	—	549,576	243,897	32,409	276,306	6
7	Саткинскій			—	2	543	2	2	38,683	213,190	—	1,446,973	—	11,410	1,458,383	802,542	15,612	818,154	7
	Итого на казенныхъ . . .		6	10	3,648	14	11	201,112	671,094	2,419,740	3,178,512	—	13,843	5,612,095	2,840,710	222,329	3,063,039		
Частные.																			
Вятской. Вятскаго.																			
8	Омутнинскій		2	—	?	2	—	27,250	136,134	—	—	729,373	17,533	746,906	260,509	33,192	293,701	8	
9	Песковскій		2	—	520	1	—	27,970	173,323	—	—	901,971	18,207	920,178	330,036	13,059	343,095	9	
10	Климковскій		2 (смѣш. дутье).	—	540	2	2	31,002	125,996	—	—	837,863	24,285	862,148	321,972	34,395	356,367	10	
11	Черно-Холунницкій		2 (см. дутье)	—	475	2	2	29,069	165,590	—	—	825,547	14,803	840,350	313,969	18,546	332,515	11	
12	Залазинскій		1	—	290	1	—	15,194	81,760	—	—	443,001	4,873	447,774	170,491	4,573	175,064	12	
Вологодской.																			
13	Нючпасскій		9	—	1,825	8	4	130,494	682,803	—	—	3,737,755	79,701	3,817,456	1,396,977	103,765	1,500,742		
14	Нювчимскій		1	—	190	2	—	5,785	25,124	—	—	195,484	—	195,484	64,565	2,574	67,139	13	
15	Кувинскій		1	—	64	2	—	1,763	4,191	—	—	29,553	—	29,553	7,627	2,775	10,402	14	
Пермской.																			
16	Кыновской		2	—	254	4	—	7,548	29,315	—	—	225,037	—	225,037	72,192	5,349	77,541		
17	Чермосскій		1	1	580	2	1	29,908	97,945	—	—	945,615	4,719	950,334	427,886	5,062	432,948	15	
Пермскаго.																			
18	Кизеловскій		—	1	366	3	1	21,019	90,137	184,546	310,211	—	—	494,757	214,108	35,998	250,105	16	
19	Бисерскій (Гр. Шувалова)		1	—	322 ^{1/2}	2	—	18,316 ^{1/2}	37,468	391,693	—	—	14,772	406,465	213,529	42,972	256,501	17	
			—	2	732	2	2	42,720	174,511	—	1,492,644	—	10,810	1,503,455	642,406	39,321	681,727	18	
			1	—	366	1	—	18,871	73,241	125,746	320,994	—	—	446,740	178,974	6,077	185,051	19	

¹⁾ Уральскихъ казенныхъ. ²⁾ Въ томъ числѣ 10,000 шт. 6 дюйм. бомбъ (съ мѣдн. поясками) производства. ³⁾ Кромѣ того 5,483 п. магнитн. желѣзняка залито чугуномъ для мартеновскаго производства.

в) В ы п л а в											
№	ДѢЙСТВОВАВШЕ ЗАВОДЫ.		Число доменъ.		Число сутокъ дѣйствія.	Воздуховныхъ машинъ.	Воздухонагрявательныхъ приборовъ.	Употреблено угля. Коробовъ.	Употреблено флюсовъ. Пудовъ.	Губерніи.	Округа.
	Съ холоднымъ дутьемъ.	Съ горячимъ дутьемъ.	Съ холоднымъ дутьемъ.	Съ горячимъ дутьемъ.							
	Съ холоднымъ дутьемъ.	Съ горячимъ дутьемъ.	Съ холоднымъ дутьемъ.	Съ горячимъ дутьемъ.							
20	Теплогорскій	1	—	366	1	—	23,950	44,326			
21	Кусъе-Александровскій	2	—	732	2	—	40,920	138,743			
22	Александровскій	1	—	323	2	—	19,390	2,936			
23	Архангело-Пашійскій	—	3	1,098	3	5	72,794	445,254			
<i>Верхотурск.</i>											
24	Нижне-Тагильскій	2	2	885	4	2	46,994	3,569			
25	Нижне-Салдинскій	—	3	728	3	7	48,251	82,849			
26	Верхне-Салдинскій	3	—	559	3	—	33,383	—			
27	Висимо-Шайтанскій	1	—	364	3	—	22,859	—			
28	Сосьвинскій	1	—	186	1	—	8,228	18,717			
<i>Вост.-Екатеринб.</i>											
29	Верхъ-Исетскій	—	1	183	1	1	12,422	53,462			
30	Режевской	1	—	93	1	—	6,659	24,371			
31	Нейворудянскій	—	1	91	1	1	6,674	16,178			
32	Верхнетагильскій	1	—	97	1	—	6,873	19,668			
33	Уткинскій	—	1	322	1	1	17,524	77,151			
34	Нейво-Алапаевскій	—	2	593	1	2	31,643	282,788			
35	Нейво-Шайтанскій	—	1	365	1	1	20,912	139,691			
36	Верхне-Снячихинскій	—	1	332	1	1	19,799	112,874			
37	Ирбитскій	—	1	209	1	1	10,452	91,829			
38	Невянскій	1	1	182	1	1	10,719	49,709			
39	Сысертскій	2	—	675	1	—	34,102	126,346			
40	Сѣверскій	2	—	624	1	—	35,202	163,064			
<i>Зап.-Екатеринб.</i>											
41	Нижне-Сергинскій	1	—	319	1	—	20,488	68,665			
42	Верхне-Сергинскій	—	1	329	1	2	18,684	73,912			
43	Нижне-Уфалейскій	2	—	360	1	—	19,479	90,940			
44	Верхне-Уфалейскій	1	—	321 ^{1/2}	1	—	18,496	70,898			
45	Верхне-Кыштымскій п	2	—	616	1	—	35,269	112,210			
46	Нижне-Кыштымскій										
47	Каслинскій	1	—	365	1	—	36,361	68,548			
48	Назепетровскій	1	—	365	1	—	45,526	109,845			
49	Ревдинскій	2	—	675	2	—	40,417	166,706			
50	Нижне-Шайтанскій (Бергъ)	—	1	329	1	1	15,867	77,106			
51	Билимбаевскій	1	1	593	3	1	32,405	93,998			

к а ч у г у н а.									
ПРОПЛАВЛЕНО РУДЪ.					ВЫПЛАВЛЕНО ЧУГУНА.			№	
Магнитнаго желѣзняка.	Бураго желѣзняка.	Другихъ рудъ.	Шлаковъ, крохъ и пр.	Всего.	Въ штыкахъ.	Въ припасахъ и отливкахъ.	Всего.		
П у д о в ъ.					П у д о в ъ.				
73,315	409,257	—	—	482,572	218,477	5,055	223,532	20	
171,311	638,602	—	12,502	822,415	335,623	35,322	370,945	21	
323,415	—	15,940	—	339,455	205,546	13,030	218,576	22	
—	1,741,902	—	—	1,741,902	745,287	14,273	759,560	23	
<i>П у д о в ъ.</i>									
1,069,322	9,104	3,478 ¹⁾	44,284	1,126,188	629,015 ²⁾	99,765	728,780	24	
1,299,147	—	51,633 ³⁾	79,672	1,430,452	907,636	—	907,636	25	
811,159	—	—	3,185	814,344	430,171	76,338	506,509	26	
573,472	—	—	—	573,472	351,234	21,677	372,911	27	
202,897	15,988	—	—	218,885	131,356	601	131,957	28	
<i>П у д о в ъ.</i>									
157,052	245,574	—	—	402,626	189,058	31,854	220,912	29	
85,426	127,659	—	—	213,085	99,604	13,286	112,890	30	
90,922	79,256	—	—	170,178	86,354	11,542	97,896	31	
79,423	81,839	—	—	161,267	89,479	5,092	94,571	32	
241,217	374,493	—	—	615,710	319,163	29,054	348,217	33	
1,324	1,369,727	—	51,358	1,422,409	562,067	45,501	607,568	34	
8,464	906,476	—	15,209	930,149	411,447	26,111	437,558	35	
—	731,770	—	1,593	733,363	314,858	13,565	328,423	36	
966	463,590	—	3,136	467,692	194,550	18,663	213,213	37	
133,257	172,448	—	—	305,705	140,576	26,329	166,905	38	
—	1,022,802	268,164	9,716	1,300,682	621,517	41,441	662,958	39	
—	1,195,460	112,722	2,946	1,311,128	667,261	21,225	688,486	40	
<i>П у д о в ъ.</i>									
—	781,225	—	—	781,225	362,418	31,608	394,026	41	
—	680,982	—	70,765	751,747	367,211	16,290	383,501	42	
133,031	598,931	—	14,599	746,561	348,262	25,368	373,630	43	
32,029	631,279	—	—	663,308	341,110	17,144	358,254	44	
—	1,100,817	—	20,500	1,121,317	588,093	45,014	633,107	45	
—	653,704	—	—	653,704	359,417	20,179	379,596	47	
—	798,877	—	—	798,877	343,741	71,088	414,829	48	
198,301	945,631	—	6,450	1,150,382	568,964	27,174	596,138	49	
106,475	467,095	—	—	573,570	259,017	27,585	286,602	50	
290,748	671,372	115,462	—	1,077,582	522,922	47,233	570,155	51	

1) Изъ нихъ 3,221 п. хромистой руды и 257 п. марганцевой. 2) Въ томъ числѣ 891 п. ферро-манганова и 1,902 п. хромистаго чугуна. 3) Марганцевой.

в) В Ы П Л А В Б А Ч У Г У Н А.																				
№	ДѢЙСТВОВАВШІЕ ЗАВОДЫ.		Число доменъ.		Число сутокъ дѣйствія.	Воздухонувныхъ машинъ.	Воздухонагрѣва- тельныхъ прибо- ровъ.	Употреблено		ПРОПЛАВЛЕНО РУДЪ.					ВЫПЛАВЛЕНО ЧУГУНА.			№		
			Губерніи.	Округа.				Съ холодныхъ дутьемъ.	Съ горячихъ дутьемъ.	Угль.	Флюсовъ.	Магнитнаго железняка.	Бураго железняка.	Другихъ рудъ.	Шлаковъ, крохъ и пр.	Всего.	Въ шты- бахъ.		Въ припа- сахъ и отливкахъ.	Всего.
52	Уткинскій . . .	Суксунскіе.	1	—	209	1	—	—	57,135	45,421	228,725	—	—	274,146	118,764	15,999	134,763	52		
53	Молебскій . . .		1	—	113	1	—	—	26,943	28,158	119,183	—	—	147,341	56,294	4,672	60,966	53		
Итого Пермской губ. . .			34	24	15,918	59	31	943,576	3,383,733	6,858,242	19,387,617	1,513,014	366,217	28,125,090	13,563,385	1,028,508	14,591,893			
Уфимск. Уфимск.																				
54	Катавъ-Ивановскій . . .		—	4	1,128	3	3	60,743	151,901	—	1,057,136	456,142	69,249	1,582,527	931,648	10,587	942,235	54		
55	Юрюзань-Ивановскій . . .		—	2	621	2	2	29,790	108,517	—	946,127	134,353	16,660	1,097,140	565,556	88,330	653,886	55		
56	Симскій . . .		—	2	595	1	2	24,806	77,933	—	871,798	—	—	871,798	489,235	33,050	522,285	56		
57	Николаевскій . . .		—	1	221	1	1	14,490	43,437	—	490,280	—	—	490,280	292,422	5,072	297,494	57		
Оренбургской.																				
58	Бѣлорѣцкій . . .		—	2	715	2	2	36,685	58,512	976,112	51,873	—	81,284	1,109,269	632,455	44,819	677,274	58		
59	Тирлянскій . . .		—	1	365	1	2	18,023	38,352	381,858	141,886	—	30,419	554,163	300,713	44,436	345,149	59		
60	Кагинскій . . .		—	1	366	1	1	21,775	88,335	45,953	680,797	—	—	726,750	354,536	21,602	376,138	60		
61	Верхне-Авзяно-Петровскій . . .		3	—	631	2	—	28,135	95,540	—	742,197	—	—	742,197	345,724	32,446	378,170	61		
Итого на частныхъ . . .			3	4	2,077	6	5	104,618	280,739	1,403,923	1,616,753	—	111,703	3,132,379	1,633,428	143,303	1,776,731			
Итого на Уралѣ . . .			48	37	22,639	84	48	1,316,065	4,704,378	8,262,165	24,369,711	6,066,301	643,530	39,341,707	18,944,843	1,417,964	20,362,807			
Всего на Уралѣ . . .			54	47	26,287	98	59	1,517,177	5,375,472	10,681,905	27,548,223	6,066,301	657,373	44,953,802	21,785,553	1,640,293	23,425,846			
II. Замосковные.																				
Частные.																				
Нижегор. 1-го округа.																				
62	Выксунскій . . .		—	3	958	3	3	?	?	—	1,178,294	—	158,657	1,336,951	622,564	27,881	650,445	62		
63	Сновѣдскій . . .		—	2	110	1	2	?	?	—	103,402	—	2,391	105,793	48,789	—	48,789	63		
64	Кулебакскій . . .		—	2	545	1	2	31,885	83,185	—	759,787	—	196,245	956,032	470,916	54,235	525,151	64		
65	Илевскій . . .		—	3	801	2	3	?	?	—	759,925	—	281,332	1,041,257	471,508	41,875	513,383	65		
66	Тапшинскій . . .		—	1	?	1	1	5,737 др. 415 к. с.	—	—	315,328	—	—	315,328	152,645	3,667	156,312	66		
Владимірск.																				
67	Колпинскій . . .		—	11	2,414	8	11	37,622 дровъ 415 к. с.	83,185	—	3,116,736	—	638,625	3,755,361	1,766,422	127,658	1,894,080			
68	Гусевской . . .		—	2	685	2	1	19,225	50,477	—	788,113	—	19,673	807,786	316,869	10,845	327,714	67		
69	Верхне-Унженскій . . .		—	1	?	1	1	?	2,184	—	100,587	—	—	100,587	35,890	3,887	39,777	68		
70	Бѣлоключевской . . .		—	1	?	1	1	44,868 др. 166 к. с.	33,008	—	202,559	—	—	202,559	105,173	1,800	106,973	69		
70	Бѣлоключевской . . .		1	—	136	1	—	—	12,300	—	167,000	—	—	167,000	78,095	—	78,095	70		
Итого на частныхъ . . .			1	4	821	5	3	64,093 др. 166 к. с.	97,969	—	1,258,259	—	19,673	1,277,932	536,027	16,532	552,559			

В) В Ы П Л А В Е А Ч У Г У Н А.

№	ДѢЙСТВОВАВШЕ ЗАВОДЫ.		Число доменъ.		Число сутокъ дѣйствія.	Воздуходувныхъ машинъ.	Воздухонагравля- тельныхъ прибо- ровъ.	Употреблено угля. Коробовъ.	Употреблено флюсовъ. Пудовъ.	ПРОПЛАВЛЕНО РУДЪ.					ВЫПЛАВЛЕНО ЧУГУНА.			№
			Съ холоднымъ дуемъ.	Съ горячимъ дуемъ.						Магнитнаго железняка	Бураго железняка.	Другихъ рудъ.	Шлаковъ, крохъ и пр.	Всего.	Въ шты- кахъ.	Въ припа- сахъ и отливкахъ.	Всего.	
Губерніи.	Округа.	Съ холоднымъ дуемъ.	Съ горячимъ дуемъ.	Магнитнаго железняка	Бураго железняка.	Другихъ рудъ.	Шлаковъ, крохъ и пр.	Всего.	Въ шты- кахъ.	Въ припа- сахъ и отливкахъ.	Всего.	№						
71	Рязанской.	Сынтупльскій	—	1	234	1	1	5,285	55,594	—	322,749	—	—	322,749	50,858	66,320	117,178	71
72		Сентурскій	—	1	?	1	1	3,314	7,038	—	116,073	—	—	116,073	48,167	1,271	49,438	72
		Тульской. 2-го округа.	—	2	234	2	2	8,599	62,632	—	438,822	—	—	438,822	99,025	67,591	166,616	
73		Дубенскій	—	1	341	2	1	7,173	8,530	—	244,320	—	50,758	295,078	63,297	108,239	171,536	73
		Калужской.																
74		Людиновскій	—	2	440	2	2	5,569 др. 3,174 к. с.	76,013	—	314,214	—	—	314,214	83,404	130,729	214,133	74
75		Сукременскій	—	2	374	1	2	10,729 др. 3,631 к. с.	83,371	—	543,228	—	26,736	569,964	97,966	115,482	213,448	75
76		Песочинскій	—	2	551	1	1	6,785 др. 2,879 к. с.	69,923	—	418,544	—	—	418,544	118,088	99,979	218,067	76
77		Ресетинскій	—	1	289	1	1	3,227 др. 2,860 к. с.	52,851	—	259,647	—	194	259,841	98,984	8,600	107,584	77
78		Сенетско-Ивановск. (Хотьковск.)	—	1	288	1	1	3,197 др. 2,448 к. с.	45,036	—	198,734	—	18,797	217,531	42,678	59,574	102,252	78
79		Думиническій	—	1	311	1	1	6,609 др. 4,225 к. с.	50,173	—	347,566	—	71,303	418,869	84,134	119,986	204,120	79
80		Песочинскій (Криворотова).	1	—	241	1	—	6,954	24,243	—	223,898	—	37,744	261,642	51,830	86,285	138,115	80
81		Хажинскій	—	1	294	1	1	4,024 др. 2,170 к. с.	21,267	—	228,281	—	34,570	262,851	76,961	57,091	134,052	81
82		Мышегскій	—	1	294	1	1	4,843 др. 1,046 к. с.	13,107	—	239,763	—	33,209	272,972	58,410	83,237	141,647	82
83		Дугненскій	—	2	258	1	1	3,730 др. 1,457 к. с.	13,107	—	181,596	—	23,485	205,081	36,193	62,389	98,582	83
		Орловской.	1	13	3,340	11	11	55,667 др. 23,890 к. с.	449,003	—	2,955,471	—	246,038	3,201,509	748,648	823,352	1,572,000	
84		Бытошевскій	—	1	55	1	1	918 др. 218 к. с.	4,260	—	42,900	—	—	42,900	6,081	11,192	17,273	84
		Итого на Замосковныхъ	2	32	7,205	29	29	174,072 дровъ 24,689 к. с.	705,663	—	8,056,508	—	955,094	9,011,602	3,219,500	1,154,564	4,374,064	
		III. Польскіе.																
		Казенные.																
85	Радомской.	Бзинскій	—	1	257	1	2	7,345	80,953	—	329,271	16,809	—	346,080	108,729	7,024	115,753	85
		Кѣлецкой.																
86		Реевскій	—	1	365	1	1	6,734	64,091	—	190,590	112,786	—	303,376	55,419	44,133	99,552	86
		Итого на казенныхъ . .	—	2	622	2	3	14,079	145,044	—	519,861	129,595	—	649,456	164,148	51,157	215,305	

В) В Ы П Л А В										К а ч у г у н а.																
№	ДѢЙСТВОВАВШЕ ЗАВОДЫ.		Число доменъ.		Число сутокъ дѣйствія.	Воздуховныхъ машинъ.	Воздухоуравнителейъ приоборъ.	Употреблено угля. Коробовъ.	Употреблено флюсовъ. Пудовъ.	ПРОПЛАВЛЕНО РУДЪ.					ВЫПЛАВЛЕНО ЧУГУНА.			№								
	Губерніи.	Округа.	Съ холоднымъ дутьемъ.	Съ горячимъ дутьемъ.						Магнитнаго желѣзняка.	Бураго желѣзняка.	Другихъ рудъ.	Шлаковъ, крохъ и пр.	Всего.	Въ штыкахъ.	Въ припасахъ и отливкахъ.	Всего.									
										П у д о в ь.					П у д о в ь.											
Частные.																										
Петроковск. 1-го Окр.																										
87	Гута-Банкова		2	365	2	9	2,727,148 п.	1,758,917	—	1,304,576	1,804,611	1,525,170	4,634,347	1,525,170	—	1,525,170	87									
88	Бляховня		1	365	1	1	4,907	3,534	—	19,100	160,900	20,000	200,000	2,817	77,183	80,000	88									
89	Кузница-Стара		1	365	1	1	2,897 к. 7,300 п.	70,260	—	—	250,607	—	250,607	—	66,000	66,000	89									
90	Пржистайнь		1	290	1	1	2,155	—	—	40,000	40,000	2,800	82,800	—	33,000	33,000	90									
91	Стараховицы		2	730	3	5	9,959 к. 2,734,448	1,832,711	—	1,363,676	2,256,118	1,547,970	5,167,764	1,527,987	176,183	1,704,170										
92	Климкевичовъ		1	357	2	4	20,302 к. 5,332 п.	377,447	—	357,735	809,228	164,732	1,331,695	377,743	8,722	386,465	91									
93	Бодзеховскій	2	—	455	2 (Вент)	—	8,290 к. 11,082 п.	100,240	—	452,958	637,587	242,580	1,333,125	465,663	—	465,663	92									
94	Яновъ (Пржисухскій)		1	300	1	1	8,690 кокса 648 п.	43,225	—	153,300	500,100	11,180	664,580	129,720	16,835	146,555	93									
95	Кавенчинъ (Рудо-Маленецкій).		1	365	1	1	3,023	—	—	—	697,500	—	697,500	175,375	4,785	180,160	94									
96	Близинскій		1	365	2	1	6,268	—	—	—	295,187	—	295,187	60,402	—	60,402	95									
97	Нинковскій	1	—	275	1	—	1,585	6,458	1	480,162	—	—	480,162	46,555	68,542	115,097	96									
98	Александровъ } Хлевискіе		1	213	2	2	4,465	45,078	—	—	115,866	—	115,866	23,850	—	23,850	97									
99	Надольна		1	365	2	2	6,338	62,718	—	—	289,192	—	289,192	71,102	2,415	73,517	98									
100	Кузница (Борковицкій)	1	—	365	1	—	3,069 к. 1,105 п.	4,370	1	—	475,217	—	475,217	108,462	5,955	114,417	99									
101	Стомнорковъ (Конскій)		2	576	2	2	9,360 к. 9,097 п.	43,950	—	—	284,848	—	284,848	66,540	—	66,540	100									
102	Фурмановъ (Некланскій)		1	365	1	2	9,168 к. 13,760 п.	—	—	—	575,433	—	575,433	40,441	111,685	152,126	101									
103	Итого на частныхъ	4	17	6,151	26	33	91,623 к. 3,473,967	3,137,538	—	2,807,831	7,813,199	1,966,462	12,587,492	3,320,566	396,934	3,717,500										
Итого на Польскихъ										4	19	6,773	28	36	105,702 к. 3,473,967	3,282,588		—	3,327,692	7,942,794	1,966,462	13,236,948	3,484,714	448,091	3,932,805	
IV. Юго-Западной и Южной Россіи.																										
Частные.																										
Волинск. Юго-Зап.																										
104	Денешевскій	1	—	321	1	—	7,830	82,574	—	264,215	—	—	264,215	91,668	2,960	94,228	104									

в) В ы п л а в										Б а ч у г у н а.								
№	ДѢЙСТВОВАВШІЕ ЗАВОДЫ. Губерніи. Окрѹга.		Число доменъ.		Число сутокъ дѣйствія.	Воздуходувныхъ машинъ.	Воздухопартва- тельныхъ прибо- ровъ.	Употреблено		ПРОПЛАВЛЕНО РУДЪ.					ВЫПЛАВЛЕНО ЧУГУНА.			№
			Съ холоднымъ дуьемъ.	Съ горячимъ дуьемъ.				угля.	флюсовъ.	Магнитнаго железняка.	Бураго железняка.	Другихъ рудъ.	Шлаковъ, крохъ и пр.	Всего.	Въ шты- кахъ.	Въ припа- сахъ и отливкахъ.	Всего.	
105	Высоко-Песчанскій		2	—	270	2	—	5,262	61,267	—	297,603	—	—	297,603	57,909	—	57,909	105
106	Турчинецкій		1	—	350	1	—	1,033	3,600	—	36,000	1,000	—	37,000	4,300	2,000	6,300	106
Донской.			4	—	941	4	—	14,125	147,441	—	597,818	1,000	—	598,818	153,477	4,960	158,437	
107	Сулиновскій		—	1	352	1	—	антрац. 602,594	273,597	426,246	321,602	—	—	747,848	304,916	—	304,916	107
Екатериносл. 1-го окр.																		
108	Новороссійскаго Об-ва		—	3 ¹⁾	1,030	3	12	кокса 4.035,865	—	Бразорог. пр. жел. 3.631,534	1.797,687 65,252	—	—	5.429,221 157,173	3.217,579 75,493	92,891 —	3.310,470 (марг.) 75,493	108
109	Александровскій		—	1	125	2	3	кокса 347,740	136,000	465 640	60,885	—	—	526,525	288,817	20,298	309,105	109
			—	4	1,155	5	15	4.383,605	136,000	4.097,174	1.923,824	91,921	—	6.112,919	3.581,889	113,189	3.695,078	
	Итого въ Ю.-З. и Южн. Россіи.		4	5	2,448	10	15	14,125 антр. 602,594 к. 4.383,605	557,038	4.523,420	2.843,244	92,921	—	7.459,585	4.040,282	118,149	4.158,431	
V. Сибирскіе.																		
Кабинета Его Величества.																		
Томской. Алтайск.																		
110	Гурьевскій		—	1	252	2	1	8,097	30,263	—	233,272	—	1,140	234,412	122,096	11,206	133,302	110
Забайкальск. Нерчинск.																		
111	Петровскій		1	—	178	2	—	6,597	11,929	108,868	—	—	1,795	110,663	30,698	13,941	44,639	111
Итого на Кабинетскихъ.			1	1	430	4	1	14,694	42,192	108,868	233,272	—	2,935	345,075	152,794	25,147	177,941	
Частные.																		
Енисейской.																		
112	Абаканскій		1	—	153	2	—	4,887	6,050	60,500	20,300	50,109	—	130,909	69,671	855	70,526	112
Иркутской.																		
113	Николаевскій		2	—	270	1	—	6,880	50,705	263,377	—	—	—	263,377	147,650	5,411	153,061	113
Итого на частныхъ			3	—	423	3	—	11,767	56,755	323,877	20,300	50,109	—	394,286	217,321	6,266	223,587	
Всего на Сибирскихъ			4	1	853	7	1	26,461	98,947	432,745	253,572	50,109	2,935	739,361	370,115	31,413	401,528	
VI. Сѣвернаго края.																		
Казенные.																		
Олонецкой. Олонецк.																		
114	Валазмнскій		1	—	207	1	—	3,671	14,844	—	—	озерн. 138,082	—	138,082	55,408	—	55,408	114

¹⁾ Изъ нихъ одна вагранка для марганцеваго чугуна.

В) В Ы П Л А В										Б а ч у г у н а.								
№	ДѢЙСТВОВАВШІЕ ЗАВОДЫ.		Число доменъ.		Число сутокъ дѣйствія.	Воздуховныхъ машинъ.	Воздухонагнательныхъ приборовъ.	Употреблено угля. Коробовъ.	Употреблено фаясовъ. Пудовъ.	ПРОПЛАВЛЕНО РУДЪ.					ВЫПЛАВЛЕНО ЧУГУНА.			№
	Губерніи.	Округа.	Съ холоднымъ дутьемъ.	Съ горячимъ дутьемъ.						Магнитнаго желѣзняка.	Бураго желѣзняка.	Другихъ рудъ.	Шлаковъ, крохъ и пр.	Всего.	Въ штыкахъ.	Въ припасахъ и отливкахъ.	Всего.	
115	Выборгской.	Суоярвскій	1	—	186	1	—	5,216	18,725	—	—	198,471	584	199,055	58,900	3,167	62,067	115
	Итого на Сѣверн.		2	—	393	2	—	8,887	33,569	—	—	оз. 336,553	584	337,137	114,308	3,167	117,475	
VII. Финляндскіе.																		
Частные.																		
Абосской.																		
116	Дальсь		—	1	0.	1	1	7,556		—	—	озерп. 232,738	—	232,738	118,558	—	118,558	116
117	Тюккё		—	1	0.	1	1	9,380		—	—	208,192	—	208,192	109,407	1,896	111,303	117
118	Фредрикефорсь		—	1	0.	1	1	4,244	0.	—	—	114,009	—	114,009	53,040	—	53,040	118
Нюландской.																		
119	Хёгфорсь		—	3	Н	3	3	21,180	Н	—	—	549,939	—	549,939	281,005	1,896	282,901	
120	Свогби		—	1	Т	1	1	2,774	Т	—	—	21,512	—	21,512	15,034	—	15,034	119
121	Трольсгофда		—	1	С	1	1	5,599 др. 9 к. с.	С	—	—	108,277	—	108,277	53,208	1,856	55,064	120
122	Коскисъ		—	1	С	1	1	10,755	С	—	—	244,857	—	244,857	123,983	—	123,983	121
			—	1	С	1	1	4,424	С	—	—	101,394	—	101,394	51,750	—	51,750	122
Нуопіосской.																		
123	Салами		—	4	Р	4	4	23,552 др. 9 к. с.	Р	—	—	476,040	—	476,040	243,975	1,856	245,831	
124	Юрккё		—	1	В	1	1	2,819	В	—	—	101,396	—	101,396	41,584	—	41,584	123
125	Карттула		—	1	В	1	1	3,086	В	—	—	92,432	—	92,432	33,523	—	33,523	124
126	Мёхкё		—	1	З	1	1	10,168 др. 14 к. с.	З	—	—	355,653	—	355,653	112,965	—	112,965	125
127	Куоккастенкоски		—	2	И	1	2	9,811 др. 230 к. с.	И	—	—	367,754	—	367,754	139,696	—	139,696	126
128	Вертеиле		—	1	И	1	2	5,227 др. 229 к. с.	И	—	—	155,901	—	156,901	59,432	493	59,925	127
			—	1	Е	1	1	960 др. 39 к. с.	Е	—	—	31,082	—	31,082	12,243	464	12,707	128
Ст. Михельской.																		
129	Гаапакоски		—	7	Н	6	8	32,071 др. 512 к. с.	Н	—	—	1,104,218	—	1,104,218	399,443	957	400,400	
			—	1	Н	1	1	4,359 др. 26 к. с.	Н	—	—	171,054	—	171,054	48,957	1,033	49,990	129
	Итого на Финляндск.		—	15	—	14	16	81,162 др. 547 к. с.	—	—	—	2,301,251	—	2,301,251	973,380	5,742	979,122	
	Всего въ Россіи		70	119	44,059 за искл. Финл.	188	147	1,927,586 кокса 7,857,572 антр. 602,594 дровъ 25,236 к. с.	10,053,281 за исключ. Финлянд.	15,638,070	42,029,239	16,789,929	3,582,448	78,039,686	33,987,852	3,401,419	37,389,271	

г) П р о и з в о д и т е л ь н о с т ь ж е л ь з а .

№	ДѢЙСТВОВАВШІЕ ЗАВОДЫ. Губерніи. Округа.		Кричныхъ гор- нобъ.	Печей.			Молотовъ.		Прокатныхъ станковъ.	В Ы Д Ѣ Л А Н О Ж Е Л Ъ З А .						№	
				Пудлинго- вмъ.	Сварочныхъ.	Калильныхъ и др.	Вододѣ- ствующихъ.	Паровыхъ.		Кричного.		Пудлинго- выхъ кусковъ и мильбарса.	(2) Полосоваго, сортоваго и обрѣзковъ.	(3) Котельнаго, корабельнаго и броневаго.	(4) Листоваго и кровельнаго.		Всего гото- ваго. (1, 2, 3 и 4)
										Влавноч- наго.	(1) Полосоваго и сортоваго.						
П у д о в ы .																	
г) Уральскіе.																	
Казенные.																	
Вятской.																	
1	Воткинскій (Вотк. окр.)		10	12	13	9	13	8	9	35,586	—	420,121	238,323	193,495	3,120	434,938	1
Пермской.																	
2	Пермской (Пермск. окр.)		4	9	17	12	—	17	3	19,125	—	44,779	21,341	20,524	—	41,865	2
3	Нижнетуринскій		17	—	1	6	18	1	4	54,878	30,472	—	—	12,912	29,823	73,207	3
4	Серебрянскій		10	6	4	—	10	2	3	1,175	41,142	166,255	138,962	—	—	180,104	4
5	Нижнеисетскій		10	3	3	2	11	1	4	39,649	1,362	108,944	79,255	5,009	36,206	121,832	5
6	Артинскій		5	—	—	1	19	—	—	5,730	29,091	—	—	—	—	29,091	6
Уфимской.																	
Златоустовскаго округа.																	
7	Златоустовскій		46	18	25	21	58	21	14	120,557	102,067	319,978	239,558	38,445	66,029	446,099	
8	Саткинскій		8 ¹⁾	2	7	14	10	3	4	—	53,933 ²⁾	20,619	52,844	—	2,150	108,927	7
9	Куединскій		—	5	—	—	—	1	1	—	—	9,195	—	—	—	—	8
			7	—	—	—	7	2	2	60,560	26,603	—	—	—	—	26,603	9
			15	7	7	14	17	6	5	60,560	80,536	29,814	52,844	—	2,150	135,530	
	Итого на казенныхъ		71	37	45	44	88	35	28	216,703	182,603	769,913	530,725	231,940	71,299	1.016,567	
Частные.																	
Вятской.																	
10	Ижевской (Военнаго Министерства)		1	4	9	11	2	9	?	15,733	—	19,079	18,244	—	—	18,244	10
Вятскаго.																	
11	Омутнинскій		—	6	5	3	4	—	—	—	—	223,269	152,744	201	24,163	177,108	11
12	Пудемскій		3	—	—	3	8	—	—	42,492	219	—	13,018	6,593	15,712	35,542	12
13	Кирепинскій		9	6	4	5	12	1	—	31,598	—	241,928	192,174	—	51,473	243,647	13
14	Главно-Холуницкій		27	4	6	21	20	9	1	262,940	25,780	234,417	350,144	—	202,454	578,378	14
15	и Богородскій вспомог.																15
16	Черно-Холуницкій		10	4	2	—	1	3	—	51,845	—	101,210	14,271	Остальн. по ступило на передѣль въ Гл.Холун.зав.		14,271	16
Вологодской.																	
17	Кажинскій		50	24	26	43	47	22	—	404,608	25,999	819,903	740,595	6,794	293,802	1.067,190	
18	Нювчимскій		1	3	1	—	2	—	—	388	504	59,239	40,943	—	—	41,447	17
			2	—	—	—	2	—	—	—	1,794	—	—	—	—	1,794	18
			3	3	1	—	4	—	—	388	2,298	59,239	40,943	—	—	43,241	

¹⁾ Они же служатъ для выдѣлки стали. ²⁾ Приготовлено изъ кричной болванки, полученной въ Куединскомъ заводѣ.

г) П р о и з в о д и т е л

№	Д Ъ Й С Т В О В А В Ш І Е З А В О Д Ы.		Кричныхъ гор- новъ.	П е ч е й.			Молотовъ.		Прокатныхъ становъ.
	Губерни.	Округа.		Пудлинго- выхъ.	Сварочныхъ.	Калильныхъ и др.	Вододѣ- ствующихъ.	Паровыхъ.	
	Пермской.	Пермскаго.							
19	Добрянскій		5	10	7	7	9	4	8
20	Очерскій		6	8	3	16	20	1	13
21	и Павловскій вспомог.								
22	Кыновской		13	—	—	7	3	4	5
23	Чермооскій		—	10	4	33	12	3	12
24	Полазницкій		3	6	2	5	3	2	4
25	Хохловскій		5	—	—	—	7	1	—
26	Кизеловскій		—	10	2	—	—	2	1
27	Лысвенскій		2	9	8	17	4	3	8
28	Бисерскій (П. П. Шувалова)		—	4	—	—	—	1	1
29	Чусовской		—	15	2	—	—	3	2
30	Нытвенскій		1	1	2	12	6	—	10
31	Никитинскій		2	8	3	9	6	—	11
32	Пожевской		1	8	4	9	4	3	13
33	и Елизавето-Пожевск. вспомог.								
34	Юго-Камскій		1	10	5	4	5	2	5
35	Средне-Рождественскій		2	1	1	—	5	—	2
		Верхотурскаго.							
36	Нижне-Тагильскій		7	—	3	9	11	3	4
37	Нижне-Салдинскій		6	—	14	3	7	1	4
38	Верхне-Салдинскій		—	6	4	4	4	1	3
39	Черноисточинскій		11	—	2	6	11	—	4
40	Висимо-Уткинскій		4	—	5	—	1	—	3
41	Висимо-Шайтанскій		—	8	2	—	2	—	1
42	Лайскій		—	10	2	—	2	1	1
		Вост. Екатеринбург.							
43	Верхъ-Исетскій		4	5	4	6	6	4	5
44	Режевской		14	—	—	13	9	7	6
45	Верхнейвинскій		6	—	1	6	7	5	2
46	Нейворудянскій		8	—	—	—	—	4	—
47	Верхнетагильскій		10	—	—	2	—	4	2
48	Уткинскій		8	—	—	2	—	4	3
49	Шайтанскій		3	—	—	1	3	1	1
50	Сылвинскій		12	—	—	9	10	6	5
51	Нейво-Алапаевскій		2	7	6	5	—	3	7

1) Для заводовъ Нижне-Тагильскаго, Черноисточинскаго и Висимо-Уткинскаго.

Н О С Т Ъ Ж Е Л Ъ З А.

В Ы Д Ъ Л А Н О Ж Е Л Ъ З А.						№	
Кричнаго.		Пудлинго- выхъ кусковъ и мильбарса.	Полосоваго, сортоваго и обрѣзковъ.	Котельнаго, корабельнаго и бровеваго.	Листоваго и кровельнаго.		Всего гото- ваго.
Бо.ваноч- наго.	Полосоваго и сортоваго.						
П у л о в ы.							
108,714	1,965	770,177	321,965	149,980	132,436	609,346	19
108,036	—	424,464	10,217	—	335,046	345,263	20
171,004	—	—	1,779	—	132,929	134,708	21
—	—	357,059	66,360	300	312,748	379,408	22
78,974	—	212,401	102,998	—	33,855	136,853	23
6,122	46,011	—	—	—	—	46,011	24
—	—	70,275	—	—	—	—	25
14,789	—	498,103	173,445	1,420	229,070	403,935	26
—	—	119,382	—	—	—	—	27
—	—	1.137,888	—	—	—	—	28
7,569	—	56,484	657	—	521,508	522,165	29
45,749	—	249,462	—	—	183,054	183,554	30
50,586	—	245,647	10,989	—	208,817	219,806	31
5,054	362	176,892	87,199	—	47,513	135,074	32
—	1,595	—	3,191	—	—	4,786	33
178,897	—	—	14,606	2,359	220,417	237,380	34
—	—	—	9,428	—	3,119	12,547	35
—	—	299,461	139,811	—	75,570	215,381	36
4,874	31,741	—	23,181	132,143	3,905	190,970	37
2,612	—	—	319,254	—	—	319,254	38
—	—	387,348 1)	—	—	—	—	39
—	—	383,228 1)	—	—	—	—	40
152,502	—	157,450	99,229	65,380	47,754	212,363	41
193,556	1,698	—	2,581	—	211,757	216,036	42
104,060	—	—	734	—	145,324	146,058	43
80,204	311	—	—	—	—	311	44
124,240	—	—	11,270	—	—	11,270	45
87,082	280	—	259	—	—	539	46
19,426	6,721	—	1,411	—	26,146	34,278	47
133,182	133	—	1,495	—	173,395	175,023	48
105,631	—	304,577	221,408	58,331	235,408	515,147	49

г) П р о и з в о д и т е л ь н о с т ь ж е л ь з а .

№	Д Ъ Й С Т В О В А В Ш И Е З А В О Д Ы .		Кричныхъ гор- новъ.	П е ч е й .			М о л о т о в ь .		Прокатныхъ станокъ.	В Ы Д Ъ Л А Н О Ж Е Л ь З А .						№			
				Губерніи.	Округа.	Пудлинго- выхъ.	Сварочныхъ.	Калильныхъ и др.		Вододѣй- ствующихъ.	Паровыхъ.	Кричного.		Пудлинго- выхъ кусковъ и мильбарса.	Полосового, сортового и обрѣзковъ.		Котельного, корабельного и броневая.	Листового и кровельного.	Всего гото- ваго.
												Болваноч- ного.	Полосового и сортового.						
										П у д о в ь .									
52	Нейво-Шайтанскій		1	8	3	11	—	2	5	32,569	—	421,688	—	—	348,820	348,820	52		
53	Верхне-Свияжскій		—	10	4	—	—	2	6	—	—	458,483 ¹⁾	—	—	—	—	53		
54	Ирбитскій		1	4	2	3	—	1	4	35,549	—	194,215	—	—	141,631	141,631	54		
55	Певьянскій		7	—	—	—	14	1	—	—	101,079	—	—	—	101,079	101,079	55		
56	Петрокамскій		2	—	—	—	—	2	—	—	16,567	—	—	—	16,567	16,567	56		
57	Сысертскій		3	6	3	—	2	2	7	32,049	4	437,977	251,118	—	251,122	251,122	57		
58	Верхъ-Сысертскій		—	4	3	—	2	—	7	—	—	353,108	327,851	—	327,851	327,851	58		
59	Ильинскій		—	—	—	5	2	—	4	—	20,247	—	—	5,480	80,497	106,224	59		
60	Полевской		—	5	3	—	—	2	2	—	—	327,544	243,822	—	243,822	243,822	60		
61	Съверскій		13	—	—	—	6	3	—	103,617	5,733	—	—	—	5,733	5,733	61		
<i>Зап. Екатеринбург.</i>																			
62	Нижне-Сергинскій		27	—	—	—	12	8	—	215,461	1,613	—	—	—	—	1,613	62		
63	Атгскій		10	—	—	—	4	2	—	135,293	—	—	—	—	—	—	63		
64	Верхне-Сергинскій		—	9	5	—	—	2	2	16,652	—	356,865 март. 43,774	269,903 3,797	—	273,700	273,700	64		
65	Михайловскій		10	—	2	17	18	—	9	—	—	—	8,678	1,217	399,408 ²⁾	399,408 ²⁾	65		
66	Нижне-Уфалейскій		6	6	6	—	6	1	4	—	—	628,265	323,013	—	323,013	323,013	66		
67	Верхне-Уфалейскій		—	7	2	—	1	—	2	—	—	448,640	81,366	—	81,366	81,366	67		
68	Суховерхскій		8	—	—	—	—	4	—	28,494	434	—	—	—	434	434	68		
69	Верхне-Кыштымскій и Нижне-Кыштымскій		—	10	7	2	2	2	4	—	—	515,163	444,743	—	444,743	444,743	69		
70	Каслинскій		10	—	—	—	1	5	—	1,243	—	—	—	—	—	—	70		
71	Теченскій		—	—	1	4	—	—	1	—	8,281	—	—	—	56,674	64,955 ³⁾	64,955 ³⁾	71	
72	Назепетровскій		22	—	—	14	—	9	12	12,894	—	—	—	—	184,596	184,596	72		
73	Шемахинскій		12	—	—	—	12	—	—	25,746	—	—	—	—	—	—	73		
74	Ревдинскій		1	6	2	2	3	—	4	546	—	261,823	227,004	—	227,004	227,004	74		
75	Маршанскій		—	3	2	4	3	—	4	—	—	141,288	57,566	—	37,280	94,846	94,846	75	
76	Бисертскій (Пермскія)		—	5	3	—	2	—	2	—	—	134,832	117,961	—	117,961	117,961	76		
77	Шайтанскіе (Берга)		2	4	2	5	4	3	4	31,727	7,712	203,330	10,906	15,567	122,029	156,214	156,214	77	
78	Суксунскій		3	2	1	1	4	—	2	3,460	—	23,515	27,490	—	27,490	27,490	78		
79	Утѣинскій		1	7	3	—	2	1	3	66	—	111,475	96,327	—	96,327	96,327	79		
80	Камбарскій		5	—	—	1	5	—	1	18,583	—	—	17,596	—	17,596	17,596	80		
Въ Пермской губ.			280	232 1 март.	140	254	262	126	235	2526,812	252,487	10,912,283	4,135,606	432,177	4,640,811	9,461,081			
Уфимск. Уфимск.																			
81	Катавъ-Ивановскій		—	7	6	—	—	1	2	—	—	—	—	—	—	—	81		
82	Усть-Катавскій (вспомог.)		7	6	3	—	11	—	2	31,452	8,158	120,114	133,640	—	141,798	141,798	82		

¹⁾ Поступило для переработки въ Нейво-Алапаевскій и Нейво-Шайтанск. зав. ²⁾ Изъ желѣза Кыштымскаго и Каслинскаго зав. ³⁾ Изъ желѣза Нижне Сергинскаго, Атгскаго, Верхне-Уфалейскаго и Верхне-Сергинскаго заводовъ.

г) П р о и з в о д и т е л ь										Н о с т ь ж е л ь з а.							
№	Д Ъ Й С Т В О В А В Ш И Е З А В О Д Ы.		К р и ч н ы х г о р- н о в ы х.	П е ч е й.			М о л о т о в ы х.		П р о к а т н ы х с т а н о в.	В Ы Д Ъ Л А Н О . Ж Е Л Ъ З А.						№	
	Г у б е р н и я.	О к р у г а.		П у д л и н г о- в ы х.	С в а р о ч н ы х.	К а л и л ь н ы х и д р.	В о д о д ы- с т в у ю щ ы х.	П а р о в ы х.		К р и ч н а г о.	П у д л и н г о- в ы х к у с к о в ы х и м и л ь б а р е а.	П о л о с о в а г о, с о р т о в а г о и о б р ь з к о в ы х.	К о т е л ь н а г о, к о р а б е л ь н а г о и б р о н е в а г о.	Л и с т о в а г о и к р о в е л ь н а г о.	В с е г о г о т о- в а г о.		
83	Ю р ю з а н ь-И в а н о в с к и й		2	12	10	—	5	2		29,180	—	414,927	335,939	39,715	—	375,654	83
84	С и м с к и й		8	—	—	—	—	4		11,241	60,617	—	—	—	—	60,617	84
85	М и н ь я р с к и й		—	9	5	3	3	—		—	—	278,346	262,469	—	36,959	299,428	85
86	И в а н о-П а в л о в с к и й		2	—	—	—	—	1		—	7,581	—	—	—	—	7,581	86
О р е н б у р г с к .			19	34	24	3	19	8	14	71,873	76,356	813,417	732,048	39,715	36,959	885,078	
87	Б ь л о р ь ц к и й		16	7	6	—	17	1	4	202,155	{ 67,831 113,054 ¹⁾ }	312,411	{ 144,787 66,886 ²⁾ }	—	—	392,558	87
88	Т и р л я н с к и й		7	4	5	10	3	1	6	197,968	88,657	204,794	16,867	—	75,103	180,627	88
89	В е р х н е-А в з я н о-П е т р о в с к и й		—	5	2	—	1	—	2	—	—	154,913	132,563	—	—	132,563	89
90	Н и ж н е-А в з я н о-П е т р о в с к и й		6	6	2	—	2	1	1	—	3,612	166,201	119,788	—	—	123,400	90
И т о г о н а ч а с т н ы х			29	22	15	10	23	3	13	400,123	273,154	838,319	480,891	—	75,103	829,148	
В с е г о н а У р а л ь			381	{ 315 1 м а р т . }	206	310	355	159	283	3.403,805	630,294	13.443,161	6.130.083	478,686	5,046,675	12.285,738	
И I. З а м о с к о в н ы е.			452	{ 352 1 м а р т . }	251	354	443	194	313	3.620,508	812,897	14.213,074	6.660,908	710,626	5.117,974	13.302,405	
Ч а с т н ы е.																	
Н и ж е г о р . 1-ю о к р .																	
91	В ы к с у н с к и й		—	11	4	1	—	2	4	—	—	330,009	201,603	—	714	202,317	91
92	В и л ь с к и й		5	4	2	—	13	1	2	—	16,560	150,303	68,221	—	139	84,920	92
93	В е л е т м и н с к и й		1	4	2	—	2	—	4	—	7,194	158,251	119,361	—	12	126,567	93
94	К у л е б а к с к и й		—	5	2	1	—	9	2	—	—	338,121	177,010	—	45,743	222,753	94
95	И л е в с к и й		—	9	—	—	—	2	2	—	—	490,640	—	—	—	—	95
96	Т а ш и н с к и й		—	3	1	2	—	4	—	—	—	84,513	67,391	1,101	—	68,492	96
97	С о р м о в с к и й		—	4	8	6	—	13	?	—	—	200,902	165,899	—	23,922	189,821	97
В л а д и м и р с к .			6	40	19	10	15	31	14	—	23,754	1.752,739	799,485	1,101	70,530	894,870	
98	К о л п и н с к и й		—	3	1	—	—	1	1	—	—	297,019	1,127	—	—	1,127	98
99	Г у с е в с к о й		4	4	3	1	—	—	—	—	4,508	152,352	141,795	—	—	146,303	99
Р я з а н с к .			4	7	4	1	—	1	1	—	4,508	449,371	142,922	—	—	147,430	
100	С е н т у р с к и й		—	3	2	2	—	1	1	—	—	30,000	26,000	—	—	26,000	100

1) Проволоки прокатаной. 2) Проволоки прокатаной.

г) П р о и з в о д и т е л ь

№	ДѢЙСТВОВАВШІЕ ЗАВОДЫ.		Крѣпкихъ гор- новъ.	Печей.			Молотовъ.		Прокатныхъ становъ.
				Пудлинго- выхъ.	Сварочныхъ.	Калильныхъ и др.	Вододѣ- ствующихъ.	Паровыхъ.	
101	Тамбовской. Вознесенскій		—	—	8	—	—	—	4
102	Калужской. 2-го округа. Людиновскій		—	3	5	2	—	2	6
103	Песочинскій (Мальц. Т-ва).		—	—	1	—	—	4	2
104	Серѣнскій		—	2	1	—	—	1	2
105	Орловской. Брянскій		—	5	7	2	—	7	10
	Итого на Замосковныхъ		10	58	45	15	15	42	58
III. Польскіе.									
Казенные.									
106	Сельпійскій (Радомской губ.)		—	3	2	—	1	—	4
107	Сухедневскій (Кѣлецкой губ.)		2	—	—	—	2	—	—
Частные.									
Петроковской 1-го округа.									
108	Гута-Банкова		—	8	6	—	—	2	7
109	Екатерина		—	14	10	11	—	5	5
110	Пушкинъ		—	6	1	—	—	1	2
111	Милевце		—	18	2	—	—	2	—
112	Конецполь		—	—	—	—	—	2	1
113	Залесице		1	—	—	—	1	—	—
114	Смуги		2	—	—	—	2	—	—
115	Дзбанки		2	—	—	—	2	—	—
Плоцкой.									
116	Бржезно		5	46	19	11	5	12	15
Варшавской.									
117	Кошкин		1	—	—	—	1	—	—
Кѣлецкой.									
118	Прадла		1	—	—	—	1	—	—

н о с т ь ж е л ѣ з а.

В Ы Д Ѣ Л А Н О Ж Е Л Ъ З А.							№
Крѣпкого.		Пудлинго- выхъ кусковъ и мильбарса.	Полосоваго, сортоваго и обрѣзковъ.	Котельнаго, корабельнаго и броневаго.	Листоваго и кровельнаго.	Всего гото- ваго.	
Болваноч- наго.	Полосоваго и сортоваго.						
П у д о в ь.							
—	—	—	426,824 ¹⁾	—	—	426,824	101
—	—	62,085	31,419	3,345	104	34,868	102
—	—	—	2,870	—	—	2,870	103
—	—	36,864	31,979	—	—	31,979	104
—	—	98,949	66,268	3,345	104	69,717	
—	—	25,000	280,000	—	—	280,000	105
—	28,262	2.356,059	1.741,499	4,446	70,634	1.844,841	
—	—	129,290	106,057	—	—	106,057	106
—	272	—	—	—	—	272	107
—	272	129,290	106,057	—	—	106,329	
—	—	—	758,935	—	—	758,935	108
—	—	1.128,806	389,950	358,023	74,485	822,458	109
—	—	—	168,691	—	—	168,691	110
—	—	804,185	—	—	295,470	295,470	111
—	—	—	—	—	262	262	112
—	1,550	—	—	—	—	1,550	113
—	6,350	—	—	—	—	6,350	114
—	2,000	—	—	—	—	2,000	115
—	9,900	1.932,991	1.317,576	358,023	370,217	2.055,716	
—	1,600	—	—	—	—	1,600	116
—	—	—	670,000	—	—	670,000	117
—	2,500	—	—	—	—	2,500	118

1) Изъ мильбарса Илевскаго завода.

г) П р о и з в о д и т е л ь н о с т ь ж е л ь з а .

№	ДѢЙСТВОВАВШИЕ ЗАВОДЫ. Губернии. Округа.		Кричныхъ гор- новъ.	Печей.			Молотовъ.		Прокатныхъ становъ.	ВЫДѢЛАННО ЖЕЛѢЗА.						№	
				Пудлинго- выхъ.	Сварочныхъ.	Калильныхъ и др.	Вододѣ- ствующихъ.	Паровыхъ.		Кричного.		Пудлинго- выхъ кусковъ и мильбарса.	Полосоваго, сортоваго и обрѣзковъ.	Котельнаго, корабельнаго и броневаго.	Листоваго и кровельнаго.		Всего гото- ваго.
										Болваноч- наго.	Полосоваго и сортоваго.						
П у д о в ь .																	
119	Олешинскій		2	—	2	—	2	—	—	—	—	—	—	3,750	3,750	119	
120	Гумерь и Святелекъ		3	—	—	—	3	—	5,100	—	—	2,500	—	—	2,500	120	
Радомской.			6	—	2	—	6	—	5,100	2,500	—	2,500	—	3,750	8,750		
121	Михаловъ		—	5	—	—	—	1	—	—	361,430	—	—	—	—	121	
122	Нетулиско		—	—	5	—	—	—	—	—	—	340,347	—	—	340,347	122	
123	Бодзеховскій		2	4	3	—	1	5	23,512	—	215,295	239,500	—	—	239,500	123	
124	Топорня		2	3	3	2	2	—	—	—	162,500	125,000	—	—	125,000	124	
125	Млыны		—	—	1	1	—	—	—	—	—	—	—	12,700	12,700	125	
126	Руда-Маленецкая		—	2	2	—	—	1	—	—	62,100	47,074	—	—	47,074	126	
127	Маленець		1	—	1	1	1	—	—	—	3,750	—	—	—	—	127	
128	Павловъ		—	3	2	—	1	1	—	—	178,891	152,672	—	—	152,672	128	
129	Вонглевъ		—	2	—	—	2	—	—	—	—	—	—	—	—	129	
130	Мала весь		—	4	—	—	2	—	—	—	—	—	—	—	—	130	
131	Рушенецкій		2	—	—	—	2	—	—	—	—	—	—	—	2,560	131	
132	Ржуцовскій		—	1	1	2	—	2	—	—	28,000	27,200	—	—	27,200	132	
Люблинской.			7	24	18	6	11	10	23,512	2,560	1,011,966	931,793	—	12,700	947,053		
133	Ирена		2	3	3	2	—	3	—	—	151,992	125,952	—	—	125,952	133	
Итого на частныхъ			21	79	50	19	23	25	28,612	16,560	3,096,949	3,047,821	358,023	386,667	3,809,071		
Всего на Польскихъ			23	82	52	19	26	25	28,612	16,832	3,226,239	3,153,878	358,023	386,667	3,915,400		
IV. Юго-Западной и Южной Россіи.																	
Частные.																	
Волинской. Юго-Западн.																	
134	Денешевскій		—	4	2	2	—	1	—	—	—	117,196	—	—	117,196	134	
Екатеринославской. 1-го округа.																	
135	Новороссійскаго Об-ва		—	18	8	7	—	4	—	—	830,205	494,163	—	—	494,163	135	
Донской.																	
136	Сулиновскій		—	6	12	—	—	3	—	—	697,492	183,315	—	—	183,315	136	
Всего Юго-Западн. и Южн. Россіи.			—	28	22	9	—	8	—	—	1,527,697	794,674	—	—	794,674		
V. Сибирскіе.																	
Кабинета Его Величества.																	
137	Гурьевскій (Томской губ., Алт. окр.).		2	3	3	5	1	1	13,711	—	75,760	43,757	279	—	44,036	137	
138	Петровскій (Забайк. обл. Нерч. окр.)		8	—	2	1	16	1	16,441	4,769	—	1,352	1,128	—	7,249	138	
Итого на Кабинетскихъ			10	3	5	6	17	2	30,152	4,769	75,760	45,109	1,407	—	51,285		

г) П р о и з в о д и т е л ь н о с т ь ж е л ь з а .

№	ДѢЙСТВОВАВШІЕ ЗАВОДЫ.		Кричныхъ гор- новъ.	Печей.			Молотовъ.		Прокатныхъ становъ.	ВЫДѢЛАННО ЖЕЛѢЗА.						№	
	Губерніи.	Округа.		Пудлинго- выхъ.	Сварочныхъ.	Калильныхъ и др.	Водоуд- ерживающихъ.	Паровыхъ.		Кричного.		Пудлинго- выхъ кусковъ и мильбарса.	Полосового, сортового и обрѣзковъ.	Котельного, корабельного и броневаяго.	Листоваяго и кровельного.		Всего гото- ваго.
										Болваноч- наго.	Полосоваяго и сортоваго.						
П у д о в ы .																	
139	Частные. Абаканскій (Енисейск. губ.)		1	4	2	1	—	3	2	1,309	—	58,245	9,034	8,334	182	17,550	139
140	Николаевскій (Иркутск. губ.)		1	3	4	4	—	2	6	6,647	—	163,613	65,144	18,900	2,436	86,480	140
	Итого на частныхъ		2	7	6	5	—	5	8	7,956	—	221,858	74,178	27,234	2,618	104,030	
	Всего въ Сибири		12	10	11	11	17	7	11	38,108	4,769	297,618	119,287	28,641	2,618	155,315	
VI. СѢВЕРНЫЕ.																	
Казенные.																	
Олонецкой. Олонецкаго.																	
141	Александровскій		3	—	—	1	1	2	—	2,479	—	—	—	—	—	—	141
142	Кончезерскій		1 сыро- дуть. печь Хус- гавеля.	—	—	—	—	—	—	13,366 Хус- гав. криць.	—	—	—	—	—	—	142
	Итого на казенныхъ		3 и 1 сырод.	—	—	1	1	2	—	2,479 и 13,366 сырод.	—	—	—	—	—	—	
Частные.																	
Петербургской.																	
143	Обуховскій		—	11 ¹⁾	—	27	—	15	2	—	—	21,917	19,923 ²⁾	—	—	19,923	143
144	Ижорскій-Колпинскій		—	7	13	3	—	2	6	31,000	—	185,841	110,672	129,497 ³⁾	9,438	249,607	144
Сѣверн. окр.																	
145	Путиловскій		—	10	12	19	—	17	9	—	—	394,421	493,656	—	—	493,656	145
146	Невскій		—	7	14	2	—	2	16	—	—	103,249	75,354	—	11,638	86,992	146
147	Об-ва С.-Петербургскихъ зав.		—	10	6	—	—	1	5	—	—	950,000	800,000 ⁴⁾	—	—	800,000	147
Нурляндской.																	
148	Бѣкера и К ^о (въ Либавѣ)		—	45	45	51	—	37	38	31,000	—	1,655,428	1,499,605	129,497	21,076	1,650,178	
	Итого на частныхъ		—	12	2	8	—	2	2	—	—	49,435	423,713	—	—	423,713	148
	Итого на частныхъ		—	57	47	59	—	39	40	31,000	—	1,704,863	1,923,318	129,497	21,076	2,073,891	
	Всего на Сѣверѣ		3 и 1 сырод.	57	47	60	1	41	40	33,479 и 13,366 сырод.	—	1,704,863	1,923,318	129,497	21,076	2,073,891	
VII. Финляндскіе. Частные.																	
Обосской.																	
149	Матильдеваль		—	1	1	—	—	1	1	—	—	15,829	14,260	—	—	14,260	149
150	Дальсъ		—	16	4	1	—	4	7	—	—	68,228	37,449	—	—	37,449	150
151	Нормарксъ		2	—	—	—	3	—	—	—	9,793	—	—	—	9,793	151	
152	Незе		2	—	—	—	3	—	—	—	15,712	—	—	—	15,712	152	

¹⁾ Печи эти служатъ главнымъ образомъ для приготовления стали; желѣзо же выдѣлывается между дѣйныхъ болванокъ и на отковку разныхъ издѣлій. ²⁾ Въ томъ числѣ 90,193 п. броневыхъ сталей

прочимъ изъ накопляющихся стружекъ. ³⁾ Это желѣзо употребляется въ шихту для отливки ору-
желѣзныхъ плитъ. ⁴⁾ Часть этого желѣза пошла на вытягиваніе проволоки.

г) П р о и з в о д и т е л ь н о с т ь ж е л ь з а .

№	ДѢЙСТВОВАВШИЕ ЗАВОДЫ. Губернии. Округа.		Кричныхъ гор- новъ.	Печей.			Молотовъ.		Прокатныхъ становъ.	В Ы Д Ъ Л А Н О Ж Е Л Ъ З А .						№	
				Пудлинго- выхъ.	Сварочныхъ.	Калильныхъ и др.	Вододѣй- ствующихъ.	Паровыхъ.		Кричного.		Пудлинго- выхъ кусковъ и мильбарса.	Полосового, сортового и обрѣзковъ.	Котельного, корабельного и броневого.	Листового и кровельного.		Всего гото- ваго.
										Болваноч- наго.	Полосового и сортового.						
П у д о в ы .																	
153	Фредриксфорсъ		1	—	—	—	3	—	—	—	6,124	—	—	—	—	6,124	153
154	Бьернеборгскій		1	—	—	1	—	1	—	—	1,591	—	—	—	—	1,591	154
155	Каутуа		2	—	—	—	3	—	—	—	11,474	—	—	—	—	11,474	155
156	Тюкё		2	—	—	—	3 (?)	—	—	—	8,252	—	—	—	—	8,252	156
Нюландской.			10	17	5	2	15	6	8	—	52,946	84,057	51,709	—	—	104,655	
157	Фискарсъ		—	4	3	—	—	2	2	—	—	153,268	123,614	—	—	123,614	157
158	Хёгфорсъ		—	1	1	—	1	—	1	—	—	21,087	18,979	—	—	18,979	158
159	Бильнесъ		2	—	—	—	2	—	—	—	21,096	—	—	—	—	21,096	159
160	Фагервикъ		1	—	—	—	1	—	—	—	8,195	—	—	—	—	8,195	160
161	Сварто		2	—	—	—	2	—	—	—	9,779	—	—	—	—	9,779	161
162	Маріефорсъ		3	—	—	—	3	1	—	—	10,343	—	—	—	—	10,343	162
163	Оминнефорсъ		—	—	—	4	—	—	2	—	—	—	—	—	12,328	12,328	163
164	Стрёмфорсъ		2	—	—	—	3	—	—	—	8,377	—	—	—	—	8,377	164
Ст. Михельской.			10	5	4	4	12	3	5	—	57,790	174,355	142,593	—	12,328	212,711	
165	Орави		—	3	8	1	—	1	1	—	—	16,295	—	—	—	—	165
Куопіоской.			—	—	—	—	—	—	—	—	—	—	—	—	—	—	
166	Стрёмедаль		—	2	1	—	1	—	2	—	—	28,481	24,662	—	—	24,662	166
167	Варкаусъ		—	5	3	—	—	1	2	—	—	43,241	14,101	2,622	199	16,922	167
168	Вертеиле		—	7	4	—	—	3	2	—	—	99,897	41,019	—	—	41,019	168
169	Юркекоски		2	—	—	—	1	—	—	—	3,272	—	—	—	—	3,272	169
170	Панкакоски		{ 2 и 2 сырод.	—	—	3	2	—	—	{ 13,399 и 35,856 сырод.	1,293	—	12,545 ¹⁾	—	—	13,838	170
Тавастгустской.			{ 4 и 2 сыр.	14	8	3	4	4	6	{ 13,399 и 35,856 сыр.	4,565	171,619	92,327	2,622	199	9,713	
171	Юккисъ		3	—	—	—	3	—	—	—	14,493	—	—	—	—	14,493	171
172	Вьеру		1	—	—	—	1	—	—	—	8,018	—	—	—	—	8,018	172
173	Раутакоски		1	—	—	—	1	—	—	—	3,067	—	—	—	—	3,067	173
Вазаской.			5	—	—	—	5	—	—	—	25,578	—	—	—	—	25,578	
174	Орисбергъ		1	—	—	—	2	—	—	—	5,153	—	—	—	—	5,153	174
175	Коскенсаари		1	—	—	—	1	—	—	—	8,009	—	—	—	—	8,009	175
176	Инга		1	—	—	—	2	—	—	—	9,557	—	—	—	—	9,557	176
177	Киминки		2 сырод.	—	—	—	2	—	—	сырод. 4,641	—	—	—	—	—	—	177
			{ 3 и 2 сыр.	—	—	—	7	—	—	сырод. 4,641	22,719	—	—	—	—	22,719	
Итого на Финляндскихъ			{ 32 и 4 сырод.	36	17	9	43	13	19	{ 13,399 и сырод. 40,497	163,598	447,326	286,629	2,622	12,527	465,376	
Всего			{ 532 и 5 сырод.	623 и 1 март.	445	477	545	330	499	{ 3.734,106 сырод. 53,863	1.026,358	23.772,876	14.680,193	1.233,855	5.611,496	22.551,902	

¹⁾ Катаной проволоки.

Д) П р о и з в о д и т е л ь н о с т ь с т а л и .

№	ДѢЙСТВОВАВШИЕ ЗАВОДЫ. Губернии. Округа.	Ч и с л о п е ч е й .				П О Л У Ч Е Н О С Т А Л И .					В Ы Д Ѣ Л А Н О .			№
		Сталетомп- тельныхъ.	Бесемеров- скихъ кон- верторовъ.	Мартенов- скихъ.	Тигельныхъ и горновыхъ.	Цемент- ной.	Пудлин- говой и укладу	Бесемеров- ской.	Мартенов- ской.	Литой тигельной.	Сортовой сталл.	Рель- совъ.	Лис- товой.	
I. Уральскіе.														
Казенные.														
1	Вятской. Воткинской	1	3	2	7	386	—	—	97,630	—	—	5,763	21,287	1
2	Пермской. Пермскій	—	—	4	10	—	65,219 ¹⁾	—	28,500	66,568	2,014	—	2,644	2
3	Артинский	—	—	—	4	1,824	1,104	—	—	—	—	—	—	3
Златоустовск. окр.														
4	Уфимской. Златоустовскій	—	—	4	14	1,824	66,323	—	28,500	66,568	2,014	—	2,644	4
5	Саткинский	—	—	2 ²⁾	2	—	—	—	43,910 ³⁾	7,522	22,388	—	—	5
Итого на казенныхъ														
		1	3	8	23	2,210	78,915	—	170,040	74,090	24,402	5,763	23,931	
Частные.														
6	Вятской. Ижевской	—	—	1	20	—	—	—	16,800	20,169	22,987	—	—	6
7	Пермской. Добрянскій (Пермск. окр.)	—	—	1	—	—	—	—	1,801	—	1,106	—	—	7
8	Ниже-Тагильскій	1	—	2	—	17,917	—	—	116,925	—	4,143	—	40,105	8
9	Ниже-Салдинскій	2	2	—	—	—	—	963,178	—	—	526	712,518	—	9
10	Черновосточинскій	4	—	—	—	23,279	—	—	—	—	—	—	4,669	10
Уфимскаго округа.														
11	Уфимской. Катавъ-Ивановскій	7	2	3	—	41,196	—	963,178	118,726	—	5,775	712,518	44,774	11
12	Усть-Катавскій	4	2	—	—	—	—	792,057	—	—	12,809	529,043	—	12
13	Юрюзань-Ивановскій	4	—	—	—	13,600	—	—	—	—	—	—	—	13
14	Симскій	2	—	—	—	11,500	—	—	—	—	—	—	—	14
15	Оренбургской. Тирлянский	10	2	—	—	37,262	—	792,057	—	—	12,809	529,043	—	15
Итого на частныхъ														
		21	4	4	20	92,046	—	1,755,235	135,526	20,169	55,159	1,241,561	44,774	
Итого на Уралѣ														
		22	7	12	43	94,256	78,915	1,755,235	305,566	94,259	79,561	1,247,324	68,705	
II. Замосковные.														
Частные.														
16	Нижегородской. 1-го округа. Кулебаевскій	—	—	3	—	—	—	—	338,022	—	56,652	—	29,982	16
17	Сормовскій	1	—	3	—	—	—	—	246,342	—	2,214	—	15,488	17
18	Рукавишниковъ	8	—	—	—	5,700	—	—	—	—	—	—	—	18
Итого														
		9	—	6	—	5,700	—	—	584,364	—	58,866	—	45,470	

¹⁾ Для Мартеновской плавки. ²⁾ Онъ же служить и для приготовления желѣза. ³⁾ Въ томъ числѣ въ болванкахъ 33,246 п. и въ вѣщахъ 10,661. Кромѣ того получено 68,150 п. мартеновскаго желѣза въ болванкахъ, изъ коихъ приготовлено сортоваго желѣза 52,844 п. и листового 2,150 п. то и другое показано по Златоустовск. зав. въ свѣдѣніяхъ о желѣзѣ).

Д) П р о и з в о д и т е л ь с т в о с т ь с т а л и .

№	ДѢЙСТВОВАВШИЕ ЗАВОДЫ. Губерніи. Окрѹга.	Ч и с л о п е ч е й .				П О Л У Ч Е Н О С Т А Л И .					В Ы Д Ѣ Л А Н О .			№
		Сталетомп- тельныхъ.	Бесемеров- скихъ кон- верторовъ.	Мартенов- скихъ.	Тигельны и горновы	Цемент- ной.	Пудлин- говой и укладу	Бесемеров- ской.	Мартенов- ской.	Литой тигельной.	Сортовой стали.	Рель- совъ.	Лис- товой.	
19	Брянскій (Орловской губ.)	—	2	17	—	—	1.635,000		—	210,100	500,500	520,000	19	
20	Людиновскій (Калужск. губ.)	—	—	2	—	—	—	40,000	—	11,827	24,902	3,271	20	
Итого на Замосковныхъ		9	2	25	—	5,700	—	624,364	—	280,693	524,902	568,741		
III. Польскіе.								и 1.635,000						
Частные: 1-го округа.														
21	Гута-Банкова (Петроковск. губ.)	—	—	8	8	—	—	—	—	—	371,530	—	21	
22	Варшавскій (Варшавск. губ.)	—	4	2	1	—	—	1.205,000	—	477,700	463,000	292,000	22	
Итого на Польск.		—	4	10	9	—	—	1.205,000	1.843,327	477,700	834,539	292,000		
IV. На Югѣ-Россіи. Частный.														
23	Новороссійскаго Об-ва (Екатериносл. губ.)	—	—	7	—	—	—	—	—	—	1.700,292	—	23	
V. Сибирскіе.														
Забайкальск. Нерч.														
24	Петровскій; Кабинета Его Величества	1	—	—	—	253	—	—	—	253	—	—	24	
Иркутск.														
25	Николаевскій; частный	1	—	—	—	187	—	—	—	326	—	—	25	
Итого на Сибирск.		2	—	—	—	440	—	—	—	579	—	—		
VI. Сѣверные. Частные.														
Петербургск.														
26	Ижорскій-Колпинскій	—	—	2	—	—	—	—	42,285	26,147	—	23,421	26	
27	Обуховскій	—	2	3	240 горно	—	158,774	77,639	103,643 ¹⁾	121,204	185,884	—	27	
Сѣверн. округа.														
28	Франко-Русск. Об-ва (бывш. Берда)	—	—	?	—	—	—	—	127,300	—	—	—	28	
29	Путиловскій	—	2	9	—	—	—	1.190,767	848,181	384,190	1.002,615	87,575	29	
30	Александровскій	—	—	7	—	—	—	—	839,918	495,434	—	287,332	30	
31	Невскій	—	—	—	—	—	—	—	—	5,342	—	32,546	31	
Итого на Сѣвер.		—	4	21	240	—	158,774	1.268,406	1.961,327	121,204	1,096,997	1,002,615	430,874	
VII. Финляндскіе; частные.														
32	Дальскъ (Обосск. губ.)	—	—	1	—	—	—	—	83,157	76,590	—	5,434	32	
33	Вертеппе (Куопіоск. губ.)	—	—	1	—	—	—	—	41,864	22,719	—	—	33	
Итого на Финляндск.		—	—	2	—	—	—	—	125,021	99,309	—	5,434		
Всего		33	17	77	292	100,396	237,689	4.228,641	7.348,348	215,463	2.034,839	5.309,672	1.365,754	
								и 1.635,000						

¹⁾ Въ томъ числѣ 33,662 п. мартеновской съ примѣсью тигельной.

е) Приготовление металлических изделий.

№	ДѢЙСТВОВАВШІЕ ЗАВОДЫ. Губерніи.	Округа.	Вагранокъ.	Отражатель- ныхъ печей.	Кузнец- ныхъ, яв- ныхъ и горновъ.	Отлито чугуныхъ издѣлій.			П Р И Г О Т О В Л Е Н О.				№
						въ вагра- нокъ.	Изъ отража- тельныхъ печей.	Всего.	Желѣзной проволоки.	Эмальпро- ванной по- суды.	Стальныхъ и желѣз- ныхъ издѣлій.	Мѣдныхъ издѣлій и изъ разныхъ металловъ.	
І. Уральскіе.													
Казенные.													
1	Воткинскій (округа того же имени)		4	2	125	48,409	10,702	59,111	—	—	39,511 ¹⁾	674	1
Пермской.													
2	Пермскій		9	9	33	78,858	5,559	84,417 ²⁾	—	—	стальн. 43,079 ³⁾	мѣдн. 8,825	2
3	Юговской (мѣдн. плав)		1	—	3	195	—	195	—	—	23	—	3
4	Верхнетуринскій	Гороблагодатск. округа.	5	3	16	48,209	77,883	126,092 ⁴⁾	—	—	—	—	4
5	Баранчинскій		5	2	12	45,634	83,322	128,956 ⁵⁾	—	—	—	—	5
6	Нижнетуринскій		—	—	5	—	—	—	—	—	2,430	102	6
7	Серебрянскій		—	—	7	—	—	—	—	—	509	34	7
8	Нижнеисетекскій		3	1	7	14,068 ⁶⁾	—	14,068	—	—	1,409	мѣдн. 953	8
9	Артинскій	—	—	10	—	—	—	—	—	61	11	9	
Уфимской													
10	Златоустовскій и Оружейная князе- Михайл. фабр.	Златоустовска- го округа.	23	15	93	186,964	166,764	353,728	—	—	47,511 и косъ 19,581 шт.	9,925	10
11	Кусинскій		3	—	110	131,691	—	131,691 ⁷⁾	—	—	4,424 и разн. изд. 81,201 шт. ⁸⁾	1,668	11
12	Саткинскій		2	—	15	64,072	—	64,072 ⁹⁾	—	—	2,416	—	12
			2	—	12	53,497	—	53,497 ¹⁰⁾	—	—	8,298	350	
			7	—	137	249,260	—	249,260	—	—	15,138	2,018	
Итого на казенныхъ Частные.			34	17	355	484,633	177,466	662,099	—	—	102,160 косъ 19,581 шт. и разн. изд. 81,201 »	12,617	
Вятской.													
13	Ижевской		3	1	?	5,557	1,842	7,399	2,066	—	ствол. руж. 32,456 шт.	—	13
Вятскій.													
14	Омутнинскій		—	1	5	—	9,049	9,049	—	—	—	—	14
15	Пудемскій		—	1	—	—	961	961	—	—	—	—	15
16	Песковскій		1	—	4	12,602	—	12,602	—	—	—	—	16
17	Кирсинскій		—	1	—	—	7,233	7,233	—	—	—	—	17
18	Главно-Холуницкій		2	1	4	19,255	11,691	30,946	—	—	—	—	18
Вологодской.			6	5	13	37,414	30,776	68,190	2,066	—	ствол. руж. 32,456 шт.	—	
19	Нювчимскій		2	—	—	8,830	—	8,830	—	—	—	—	19

¹⁾ Въ томъ числѣ 13,730 п. заклепокъ. ²⁾ Въ томъ числѣ 2 чуг. 11" пушки вѣсомъ 4,527 п. и 2 1/2" стальн. снарядовъ 6,010 шт. (5,523 п.); кромѣ показанныхъ 43,079 п. стальн. издѣлій и 2 1/2" стальн. снарядовъ вѣсомъ 163,725 пуд. ³⁾ Въ томъ числѣ: 6" стальн. пушекъ 200 шт. и 2 1/2" стальн. снарядовъ вѣсомъ 163,725 пуд. ⁴⁾ Въ томъ числѣ 101,917 шт. изъ нихъ: холоднаго оружія—46,997 шт.; пожей и вилокъ—1,668 шт.; стволовъ ружейныхъ—69 шт.; пилъ слесари.—31,420 шт.; хирург. инструм. 1,047 шт. ⁵⁾ Изъ нихъ 56,001 (сдано 55,193 шт.) артил. снаряд. = 20,433 п. ⁶⁾ Часть этихъ издѣлій отлита изъ отражат. печи, на сколько—⁷⁾ Въ томъ числѣ 39,703 шт. (изъ нихъ сдано 30,881 п.) артил. снаряд. вѣсомъ 76,918 п. ⁸⁾ Въ томъ числѣ 24,574 шт. (сдано 20,000 шт.) артил. снаряд. = 34,043 п. ⁹⁾ Въ томъ числѣ 13,730 п. заклепокъ. ¹⁰⁾ Въ томъ числѣ 2 чуг. 11" пушки вѣсомъ 4,527 п. и 2 1/2" стальн. снарядовъ 6,010 шт. (5,523 п.); кромѣ показанныхъ 43,079 п. стальн. издѣлій и 2 1/2" стальн. снарядовъ вѣсомъ 163,725 пуд. ¹¹⁾ Въ томъ числѣ: 6" стальн. пушекъ 200 шт. и 2 1/2" стальн. снарядовъ вѣсомъ 163,725 пуд. ¹²⁾ Въ томъ числѣ 101,917 шт. изъ нихъ: холоднаго оружія—46,997 шт.; пожей и вилокъ—1,668 шт.; стволовъ ружейныхъ—69 шт.; пилъ слесари.—31,420 шт.; хирург. инструм. 1,047 шт. ¹³⁾ Изъ нихъ 56,001 (сдано 55,193 шт.) артил. снаряд. = 20,433 п.

е) Приготовление металлических изделий.

№	ДѢЙСТВОВАВШІЕ ЗАВОДЫ. Губерніи. Округа.		Вагранокъ.	Отражатель- ныхъ печей.	Кузнец- ныхъ, якор- ныхъ и др. горновъ.	Отлито чугунныхъ издѣлій.			П Р И Г О Т О В Л Е Н О.				№
						Изъ вагра- нокъ.	Изъ отража- тельныхъ печей.	Всего.	Желѣзной проволоки.	Эмальпро- ванной по- суды.	Стальныхъ и желѣз- ныхъ издѣлій.	Мѣдныхъ издѣлій и изъ разныхъ металловъ.	
20	Пермской.	Пермская.	2	1	24	29,394	26,164	51,558	—	—	2,252	610	20
21	Добрянскій		4	2	7	—	30,775	30,775	—	—	772	179 ^{1/2}	21
22	Очерскій		1	—	5	—	—	—	—	—	434	—	22
23	Кыновской		3	1	27	2,603	5,090	7,693	—	—	1,731 ^{1/2}	457 ^{1/2}	23
24	Чермоскій		1	1	6	4,870	13,100	17,970	—	—	870	95	24
25	Полазницкій		1	1	12	—	27,061	27,061	—	—	11,699	411	25
26	Лысенскій		2	—	6	18,116	—	18,116	—	—	—	99	26
27	Чусовской		1	1	3	—	25,514	25,514	—	—	—	367	27
28	Нытвенскій		2	—	10	—	—	—	—	—	2,387 ^{1/2}	—	28
29	Александровскій		1	1	3	8,018	5,626	13,644	—	—	771	149	29
30	Пожевской		3	1	12	2,817	21,686	24,503	—	—	543	197	30
31	Юго-Камскій		4	1	27	7,984	17,907	25,891	1,594	—	20,046	178	31
32		Верхотурская.											
32	Нижне-Тагильскій		3	2	—	—	39,702	39,702	—	—	—	—	32
33	Нижне-Салдинскій		—	4	—	—	11,565	11,565	—	—	—	—	33
34	Сосьвинскій		2	—	—	21,376	—	21,376	—	—	—	—	34
35		Вост. Екатеринбург.											
35	Верхъ-Исетскій		3	1	14	14,133	22,075	36,208	—	—	3,947 и гвоздей 112	—	35
36	Режевской		1	1	8	—	24,063	24,063	—	—	5,789	—	36
37	Верхъ-Нейвинскій		1	1	8	—	19,414	19,414	—	—	гвозд. 80	—	37
38	Уткинскій		—	1	4	—	2,676	2,676	—	—	гвозд. 23	—	38
39	Сылвинскій		—	2	8	—	11,953	11,953	—	—	—	—	39
40	Шайтанскій (Стенбокъ-Ферморъ)		—	—	4	—	—	—	—	—	гвозд. 1,384	—	40
41	Нейво-Алапаевскій		—	2	14	—	30,373	30,373	—	—	—	—	41
42	Невьянскій		2	—	3	14,892	—	14,892	—	—	149	—	42
43	Сысертскій		2	1	20	—	4,271	4,271	—	—	4,887 и гвозд. 746	—	43
44	Полевской		—	—	3	—	—	—	—	—	349	—	44
45	Сѣверскій		—	—	5	—	—	—	—	—	1,926	—	45
46		Зап. Екатеринбург.											
46	Нижне-Сергинскій		1	—	32	172	—	172	—	—	7,879	—	46
47	Верхне-Сергинскій		1	1	10	204	—	204	—	—	7,307	—	47
48	Михайловскій		—	2	6	—	37,886	37,886	—	—	7,403	—	48
49	Нижне-Уфалейскій		—	—	9	—	—	—	—	—	528	—	49
50	Верхне и Нижне-Кыштымскій		—	1	16	—	35,799	35,799	—	—	2,380	—	50
51	Каслинскій		2	—	25	106,373	—	106,373	—	—	1,350	—	51
52	Назепетровскій		—	1	17	—	12,877	12,877	—	—	7,288	—	52
53	Шемахинскій		—	—	16	—	—	—	—	—	4,380	—	53

е) Приготовление металлических изделий.

№	ДѢЙСТВОВАВШИЕ ЗАВОДЫ. Губернии.	Вагранокъ.	Отражатель- ныхъ печей.	Кузнеч- ныхъ, якор- ныхъ и др. горновъ.	Отливо чугунныхъ издѣлій.				П Р И Г О Т О В Л Е Н О.				№
					Изъ вагра- нокъ.	Изъ отража- тельныхъ печей.	Всего.	Желѣзной проволоки.	Эмальиро- ванной по- суды.	Стальныхъ и желѣз- ныхъ издѣлій.	Мѣдныхъ издѣлій и изъ разныхъ металловъ.		
												П у д о в ъ.	
54	Ревдинскій	—	1	13	—	2,995	2,995	—	—	975	мѣдн. 67	54	
55	Ниже-Шайтанскій (Бергъ).	2	1	12	58,079	12,142	70,221	—	—	962	—	55	
56	Уткинскій (Суксунскаго округа).	—	—	1	—	—	—	—	—	663	—	56	
57	Бѣленькова	1	—	—	2,525	—	2,525	—	—	—	—	57	
Уфимской. Уфимскаго.		46	32	390	291,556	440,714	732,270	1,594	—	99,639 гвоздей 2,345	2,810		
58	Катавъ-Ивановскій	2	1	5	27,779	23,978	51,757	—	—	3,993	—	58	
59	Усть-Катавскій	—	—	4	—	—	—	—	—	4,116	—	59	
60	Юрюзань-Ивановскій	1	1	7	—	16,282	16,282	—	—	999	—	60	
61	Симскій	2	1	8	—	37,901	37,901	—	—	2,270	209	61	
62	Миньярскій	—	—	8	—	—	—	—	—	2,350	224	62	
63	Николаевскій	—	—	4	—	—	—	—	—	877	—	63	
64	Благовѣщенскій (мѣдилав.).	2	—	—	5,382	—	5,382	—	—	—	—	64	
Оренбургской.		7	3	36	33,161	78,161	111,322	—	—	14,605	433		
65	Бѣлорѣцкій	1	—	16	290	—	290	—	—	9,536 гвозд. 1,477	мѣдн. 263	65	
66	Тирлянскій	1	1	4	1,915	—	1,915	—	—	4,141 жести луженой 71	—	66	
67	Нурскій (временныя помѣщенія).	—	—	3 ¹⁾	—	—	—	12,599	—	гвозд. провол. 10,205 п. крюч. телегр. 53,708 шс.	—	67	
68	Кагинскій	—	1	20 ²⁾	—	9,694	9,694	237,096	—	3,146 пров. гвозд. 93,238 крюч. телегр. 3,593 шт.	—	68	
69	Верхне-Авзяно-Петровскій	2	—	8	—	—	—	—	—	2,450	—	69	
70	Ниже-Авзяно-Петровскій	—	1	8	—	350	350	—	—	1,870	—	70	
Итого на частныхъ		65	43	498	372,966	560,695	933,861	253,355	—	21,143 и 104,920 телегр. 57,301 шт.; жести 71 п.	263		
Итого на Уральскихъ		99	60	953	857,799	737,161	1,594,960	253,355	—	237,547 п 107,265 п. гвозд.; крюч. тел. 57,301 шт.; ств. руж. 32,456 шт.; жести 71 п.; косы 19,851 шт.; разн. изд. Злат. зав. 81,200 шт.	16,123		
II. Замосковные. Частные.													
Нижегородской. 1-го округа													
71	Выксунскій	1	—	10	2,251	—	2,251	—	—	5,605	126	71	
72	Вильскій	—	6	6	—	—	—	49,185	—	25,986	—	72	
73	Велетмипскій	—	—	4	—	—	—	—	—	1,463	—	73	
74	Сновѣдскій	2	2	3	1,250	2,837	4,087	—	—	383	—	74	

1) А также 16 барабановъ для волоченія проволоки, 4 бараб. для полированія гвоздей; 46 гвоздоруби. станковъ, 10 полиров. бараб., 6 станковъ для выдѣлки крючьевъ. 2) 126 волочильн. бараб. станковъ для рубки гвоздей и 6 станк. для дѣланія телеграфн. крючьевъ.

е) Приготовление металлических изделий.

№	ДѢЙСТВОВАВШІЕ ЗАВОДЫ. Губерніи.	Вагранокъ.	Отражатель- ныхъ печей.	Кузнеч- ныхъ, якор- ныхъ и др. горновъ.	Отлито чугунныхъ издѣлій.			П Р И Г О Т О В Л Е Н О.				№
					Изъ вагра- покъ.	Изъ отража- тельныхъ печей.	Всего.	Желѣзной проволоки.	Эмальпро- ванной по- суды.	Стальныхъ и желѣз- ныхъ издѣлій.	Мѣдныхъ издѣлій и изъ разныхъ металловъ.	
75	Кулебакскій	1	1	?	327	5,654	5,918	—	—	стальн. 184,179 ¹⁾	—	75
76	Плевскій	—	1	6	—	3,575	3,575	—	—	—	—	76
77	Сормовскій	3	—	3	58,154	—	58,154	—	—	стальн. 159,235 ²⁾	2,292	77
78	Ташинскій	—	—	3	—	—	—	—	—	1,260	—	78
Владимірской.		7	10	35	61,982	12,966	74,048	49,185	—	378,111	2 418	
79	Гусевской	—	—	56	—	—	—	—	—	9,064	—	79
Рязанской.		1	—	—	18,762	—	18,762	—	—	—	—	80
80	Сынтулскій	1	—	—	—	—	—	—	—	—	—	80
Тамбовской.		—	—	33	—	—	—	7,813	—	99,197	—	81
81	Вознесенскій	—	—	33	—	—	—	—	—	—	—	81
Тульской. 2-го округа.		1	—	—	28,637	—	28,637	—	—	—	—	82
82	Дубенскій	1	—	—	—	—	—	—	—	—	—	82
Калужской.		4	1	—	63,165	50,104	113,269	—	—	410	—	83
83	Людиновскій	4	1	—	—	—	—	—	—	—	—	83
84	Сукременскій	1	—	—	48,354	—	48,354	—	—	—	—	84
85	Песочинскій (Мальц. Т-ва)	—	—	34	—	—	—	—	52,515	2,493	—	85
86	Думиничскій	2	—	—	41,535	—	41,535	—	—	—	—	86
87	Песочинскій (Криворотова)	1	—	—	20,313	—	20,313	—	—	—	—	87
88	Черепетскій	1	—	—	1,494	—	1,494	—	—	—	—	88
89	Харинскій	1	—	—	37,130	—	37,130	—	—	—	—	89
90	Мышегскій	2	—	—	16,124	—	16,124	—	—	—	—	90
91	Дугненскій	1	—	—	13,211	—	13,211	—	—	—	—	91
92	Серѣнскій	—	—	9	—	—	—	—	—	15,200	—	92
Орловской.		13	1	43	241,326	50,104	291,430	—	52,515	18,103	—	
93	Бытошевскій	1	—	—	30,505	—	30,505	—	—	—	—	93
94	Брянскій	5	9	127	?	?	205,000	—	—	415,000	—	94
		6	9	127	30,505	—	30,505	—	—	415,000	—	
					?	?	205,000 Брянск. зав.					
Итого на Замосковныхъ		28	20	294	381,212 ?	62,170 ?	443,382 205,000	56,998	52,515	919,475	2,418	

¹⁾ Въ томъ числѣ стальныхъ бандажей 97,369 п. ²⁾ Въ томъ числѣ бандажей 114,870 пуд.

е) Приготовление метал

лическихъ издѣлій.

№	ДѢЙСТВОВАВШІЕ ЗАВОДЫ. Губерніи. Оуруга.		Вагранокъ.	Отражатель- ныхъ печей.	Кузнеч- ныхъ, якор- ныхъ и др. горновъ.	Отлито чугуновыхъ издѣлій.			П Р И Г О Т О В Л Е Н О.				№
						Изъ вагра- нокъ.	Изъ отража- тельныхъ печей.	Всего	Желѣзной проволоки.	Эмальпро- ванной по- суды.	Стальныхъ и желѣз- ныхъ издѣлій.	Мѣдныхъ издѣлій и изъ разныхъ металловъ.	
Ш. Польскіе.													
Кѣлецкой. Казенные.													
95	Реевскій		1	—	—	4,230	—	4,230	—	—	—	—	95
96	Бялогонскій		—	—	2	—	—	—	—	—	1,956	132	96
Частные.													
Петроковско ^ю . 1-го округа.													
97	Гута-Банкова		1	—	—	184,540	—	184,540	374,490	—	1,130,474	—	97
98	Екатерина		2	—	—	51,128	—	51,128	108,677	—	822,457	—	98
99	Нивецкій		2	—	—	32,390	—	32,390	—	—	—	—	99
100	Домбровскій		2	—	—	2,350	—	2,350	—	—	—	—	100
101	Бляховня		1	—	—	12,000	—	12,000	—	3,600	—	—	101
102	Поремба		3	—	—	154,500	—	154,500	—	58,655	—	—	102
103	Міачевъ		2	—	—	32,500	—	32,500	—	—	—	—	103
104	Кашевце		1	—	—	3,200	—	3,200	—	—	—	—	104
105	Кузница		1	—	—	42,000	—	42,000	—	24,000	—	—	105
106	Пржистайнъ		} изъ домен печи.		—	—	—	—	—	4,000	—	—	106
107	Пушчинъ		—	—	1	—	—	—	137,637	—	168,691	—	107
108	Милевцкій		—	—	2	—	—	—	413,557	—	571,398	—	108
109	Концеполь		—	—	—	—	—	—	—	—	262	—	109
110	Залесице		—	—	1	—	—	—	—	—	1,550	—	110
111	Смуги		—	—	2	—	—	—	—	—	6,350	—	111
112	Дзбанки		—	—	2	—	—	—	—	—	2,000	—	112
Варшавской.													
113	Варшавскій		15	—	8	514,608	—	514,608	1,034,361	90,255	2,703,182	—	113
114	Копики		—	—	—	—	—	—	—	—	1,232,700	—	114
114	Копики		—	—	—	—	—	—	—	—	67,000	—	114
Кѣлецкой.													
115	Прадла		—	—	1	—	—	—	—	—	1,299,700	—	115
Плоцкой.													
116	Бржезно		—	—	1	—	—	—	—	—	1,600	—	116

е) Приготовление метал

№	ДѢЙСТВОВАВШІЕ ЗАВОДЫ. Губерніи. Округа.	Вагранокъ.	Отражатель- ныхъ печей.	Кузнеч- ныхъ, якор- ныхъ и др. горновъ.
Радомской. 2-го округа.				
117	Климкевичевскій	—	—	6
118	Гамерня (Пржисухскій)	1	—	—
119	Руда-Маленецкая	1	—	—
120	Маленець	—	1	1
121	Ржуцовскій	—	1	—
122	Каменна	4	—	—
		6	2	7
	Итого на частныхъ	21	2	17
	Итого на Польскихъ	22	2	19
IV. Южной и Юго-Западной Россіи.				
Частные.				
Волынской. Юго-Западн.				
123	Денешевскій	1	—	—
Екатеринославской. 1-го округа.				
124	Новороссійскаго Об-ва	3	—	—
Донской.				
125	Сулиновскій	3	—	48
	Итого въ Южн. и Ю.-З. Россіи.	7	—	48
V. Сибирскіе.				
Кабинета Его Величества.				
Томской губ. Алт. окр.				
126	Гурьевскій	2	1	10
127	Сузунскій (мѣдиплав.)	1	—	—
		3	1	10
Забайкальск. обл. Нерч. окр.				
128	Петровскій	1	—	5
	Итого на Кабинетскихъ	4	1	15

лическихъ издѣлій.

Отлито чугуанныхъ издѣлій.			П Р И Г О Т О В Л Е Н О.				№
Изъ вагра- нокъ.	Изъ отража- тельныхъ печей.	Всего.	Желѣзной проволоки.	Эмальпро- ванной по- суды.	Стальныхъ и желѣз- ныхъ издѣлій.	Мѣдныхъ издѣлій и изъ разныхъ металловъ.	
П у д о в ъ.			П у д о в ъ.				
—	—	—	—	—	50,746	—	117
10,000	—	10,000	—	—	—	—	118
2,115	—	2,115	—	—	847	—	119
—	—	—	—	—	5,600	—	120
—	—	—	—	—	22,500	—	121
25,000	—	25,000	—	15,000	—	—	122
37,115	—	37,115	—	15,000	79,693	—	
551,723	—	551,723	1,034,361	105,255	4,086,675	—	
555,953	—	555,953	1,034,361	105,255	4,088,631	132	
IV. Южной и Юго-Западной Россіи.							
Частные.							
Волынской. Юго-Западн.							
354	—	354	—	—	—	—	123
Екатеринославской. 1-го округа.							
111,002	—	111,002	—	—	2,194,455	—	124
Донской.							
109,481	—	109,481	—	—	76,989	350	125
220,837	—	220,837	—	—	2,271,444	350	
V. Сибирскіе.							
Кабинета Его Величества.							
Томской губ. Алт. окр.							
4,619	205	4,824	—	—	5,504	мѣди. 56	126
1,216	—	1,216	—	—	16	—	127
5,835	205	6,040	—	—	5,520	56	
Забайкальск. обл. Нерч. окр.							
611	—	611	—	—	2,678	2	128
6,446	205	6,651	—	—	8,198	58	

е) Приготовление металлических изделий.

№	ДѢИСТВОВАВШИЕ ЗАВОДЫ. Губерніи. Округа.	Вагранокъ.	Отражатель- ныхъ печей.	Кузнеч- ныхъ, якор- ныхъ и др. горновъ.	Отлито чугунныхъ издѣлій.			П Р И Г О Т О В Л Е Н О.				№
					Изъ вагра- нокъ.	Изъ отража- тельныхъ печей.	Всего.	Желѣзной проволоки.	Эмальни- рованной по- суды.	Стальныхъ и желѣз- ныхъ издѣлій.	Мѣдныхъ издѣлій и изъ разныхъ металловъ.	
Частные.												
129	Абаканскій, Енисейской губ.	1	1	8	4,260	—	4,260	—	—	4,389	—	129
130	Николаевскій, Иркутской губ.	2	1	42	23,000	6,049	29,049	—	—	22,941	—	130
	Итого на частныхъ	3	2	50	27,260	6,049	33,309	—	—	27,330	—	
	Итого на Сибирскихъ	7	3	65	33,706	6,254	39,960	—	—	35,528	58	
VI. Сѣверные.												
Казенные.												
131	Александровскій, Олонекской губ. и округа	2	7	13	107,260 ¹⁾	284	107,544	—	—	1,089	311	131
Частные.												
Петербургской.												
132	Ижорскій Колпинскій	5	—	60	61,130	—	61,130	—	—	35,156	5,805	132
133	Обуховскій	10	1	43	64,553	—	64,553	—	—	106,165 ²⁾	—	133
Сѣвернаго.												
134	Путиловскій	10	2	103	?	?	179,487	—	—	41,827 ³⁾	{ 2,610 п вагон. 4 шт.	134
135	Александровскій	—	1	—	—	—	—	—	—	стальн. 15,353	—	135
136	Об-ва С.-Петербур. желѣзн. и проволочн. завода.	1	—	—	—	—	—	100,000	—	пров. гвозд. 230,000	—	136
137	Франко-Русскаго Об-ва (бывш. Берда).	4	—	—	18,000	—	18,000	—	—	— ⁴⁾	—	137
		30	4	206	{ 143,683 ?	{ — ?	{ 143,683 179,487	{ 100,000	{ —	{ 198,501 230,000 гвозд.	8,415	
138	Бекеръ и К ^о въ Либавѣ, Курляндской г.б.	—	—	58 ⁵⁾	—	—	—	71,686	—	{ гвозд. пров. 302,592 30,000	—	138
	Итого на частныхъ	30	4	264	143,683	—	143,683	171,686	—	{ 228,501 532,592 гвозд.	8,415	
	Итого на Сѣверныхъ	32	11	277	{ 250,943 ?	{ 284 ?	{ 251,227 179,487	{ 171,686	{ —	{ 229,590 532,592 п. гвозд.	8,726	
VII. Финляндскіе.												
139	Разныхъ владѣльцевъ	15	—	71 (86 г.)	104,705	—	104,705	—	—	{ гвозд. 67,409 ⁶⁾ разн. изд. 26,770 ⁷⁾	—	139
	Всего	210	96	1,727	{ 2,405,155 ?	{ 805,869 ?	{ 3,595,511	1,516,400	157,770	{ 7,808,985 707,266 гвозд. крючьевъ телегр. 57,301 шт. стволовъ руж. 32,456 шт. жести 71 п. косъ 19,581 шт. разн. изд. Злат. зав. 81,201 шт.	27,807	

¹⁾ Въ томъ числѣ 95,384 пуд. артиллер. снарядовъ. ²⁾ Въ томъ числѣ 59,858 пуд. артил. снарядовъ, 35 шт., стрѣлокъ и крестовинъ 351 шт., орудійн. станковъ 2 шт., стальн. снарядовъ артилл. 14 шт., гранатъ 3,891 шт., шрапнелей стальныхъ 2,300 шт., платформъ желѣзнодорожн. 84 шт., цистернъ 50 шт. и 1 элеваторъ. ³⁾ Разныхъ издѣлій (части корабельн. корпусовъ и машинъ, котлы, рельсовыя скрѣпленія и т. д.) на сумму 1,720,000 рубл. ⁴⁾ Кромѣ того 120 волочилень и 105 гвоздильн. машинъ. ⁵⁾ Кромѣ того 163 шт., колесъ станковъ. ⁶⁾ Кромѣ того: хлѣбопекарныхъ печей 163 шт., колесъ станковъ. ⁷⁾ Кромѣ того: хлѣбопекарныхъ печей 163 шт., колесъ станковъ.

Свѣдѣнія о количествѣ употребленныхъ при горныхъ работахъ взрывчатыхъ веществъ.

НАИМЕНОВАНИЯ РУДНИКОВЪ, КОПЕЙ И ПРОЧ.	Израсходовано при работахъ.								
	Динамита.		Гремучаго студня.		Горнаго пороха.		Фитилей.	Капсюлей.	
	Пуд.	Фунт.	Пуд.	Фунт.	Пуд.	Фунт.	Круговъ ¹⁾ .	Штукъ.	
Уральскіе.									
Казенные.									
Благодатскій (при добычѣ рудъ).	99	34	3	27	694	15	5,395	9,500	
Журавлинскій	3	26	—	—	—	—	60	700	
При развѣдк. { Благодатскій.	13	8	7	2	1	37	225	3,400	
	3	23	4	3	—	17	65	1,000	
Каменская Кам.-угольн. копь	49	19	—	37	8	14	594	8,209	
Фердинандовская	10	33	—	—	—	—	176	2,613	
Орловскій	10	6	—	31	5	29	93	1,880	
Таганайскій	2	23	—	29	—	18	31	599	
Тесьминскій	1	12 ^{1/2}	—	—	2	5	16	270	
При добычѣ кварца и доломита	—	5	—	—	—	—	1 ^{1/2}	51	
Ельничный жел. рудн.	3	11	—	—	—	—	29	685	
Бакальскій » »	4	31	—	—	—	20	36	615	
Ахтенскій » »	4	20	—	—	—	—	28	507	
Итого	207	11 ^{1/2}	17	9	713	35	6,749 ^{1/2}	30,029	
Частные.									
2-го Пермскаго округа.	Жел. рудн. Кизеловскаго зав.	61	27 ^{1/2}	—	—	27	17	603	13,147
	» » Малоблагодатскій (каз. аренд. Кыновск. з.)	—	8	—	—	9	37	1 ^{1/2}	33
	» » Куртымскій (Кузье-Александровск. зав.)	—	14	—	—	6	3 ^{1/2}	95	1,734
	» » Гаревозиссенскій (Теплогорск. зав.)	2	31 ^{1/2}	—	—	5	8	34	567
	» » Архангело-Пашійск. з.	5	11	—	—	45	13	70	1,452
	Кам. уг. копи. Кизеловскія	—	38	—	—	3	3 ^{1/2}	9	252
	» » » Луньевскія	8	2	—	—	—	—	94 ^{1/2}	1,578
	» » » Нижне-Губахинская	1	20	—	—	—	—	21 ^{1/2}	334
	Каменоломня въ дачѣ Александр. з.	—	5	—	—	—	—	1	55
	Развѣдкн. { Въ дачѣ Александр. з.	10	6	—	—	—	—	84	1,850
{ » » Теплогорск. »	—	27	—	—	—	—	12	141	
3-го Зап. Екате-ринбургск. окр.	Жел. рудн. Сергинско-Уфалейск. з.	2	2	1	27	—	—	57 ^{1/2}	1,000
	» » Кыштымскихъ зав.	14	3 ^{1/2}	—	—	5	19	148	3,158
	» » Билимбаевского »	6	12 ^{1/2}	—	—	—	—	92 ^{1/2}	1,511
	» » Суксунскихъ »	1	17	—	—	3	8	8 ^{1/2}	102
	» » Ревдинскаго. з.	—	35	—	—	—	—	22	698
» » Шайтанскихъ зав.	23	2	—	—	—	—	321 ^{1/2}	6,068	

¹⁾ Въ «кругѣ» 8 метровъ фитиля = 11.25 арш.

НАИМЕНОВАНИЯ РУДНИКОВЪ. КОПЕЙ И ПРОЧ.		Израсходовано при работахъ.								
		Динамита.		Гремучаго студня.		Горнаго пороха.		Фитилей.	Капсюлей.	
		Пуд.	Фунт.	Пуд.	Фунт.	Пуд.	Фунт.	Круговъ.	Штукъ.	
4-го Уфимскаго окр.	Жел. рудн. Симскихъ зав.	3	11	—	—	—	5	35	532	
	» » Катавск. и Юрюзанск. зав.	—	—	—	—	2	15	—	—	
	» » Кагинскихъ зав.	16	12	—	—	37	31	186	2,611	
	» » Авзяно-Петровск. зав. .	—	—	—	—	17	27 ^{1/2}	—	—	
	Мьдн. рудн. Благовѣщенск. зав. .	—	—	—	—	1	19	—	—	
	» » Архангельск. »	—	—	—	—	1	35	—	—	
5-го Верхотурскаго округа.	» » Богоявленско - Верхоторск. зав.	—	—	—	—	15	2	163	—	
	Высокогорск. жел. рудн. {	Участокъ Тагильскихъ зав.	77	34 ^{1/2}	—	—	—	15	741	13,819
		» Ревдинск. зав.	29	4	—	—	—	—	272	4,055
		» Невьянск.	—	—	—	—	78	27	14 ^{1/2}	500
		» Верхъ-Исетскихъ	3	27	—	—	84	—	30	1,000
	Жел. рудн. Лебяжинскій (Тагильск. зав.)	27	18	—	—	—	—	246	4,700	
	» » Сѣрно - Колчеданскій (Ушкова).	12	9	—	—	—	—	119	1,870	
	Мьдн. рудн. Тагильскій	120	8	—	—	—	—	837	18,054	
	» » Богословскіе	165	—	319	30 ^{1/2}	104 ¹)	30	5 289	58,929	
	Зол. пром. Тагильскіе	3	24	—	—	—	—	37	920	
» » Сѣв.-Заозерской дачи .	—	—	—	30	—	—	—	—		
6-го Вост.-Екатеринб. окр.	» » Николаевскій (Богомоллова).	13	9	—	—	—	—	230	4,950	
	» » Иверскій (Иванова) . . .	1	39	—	—	—	—	28	327	
	» » Екатерининск. (Лаврова)	11	24	—	—	—	—	28	160	
	» » Елизаветинскій (Шаньгиной).	1	2	—	—	—	—	20	238	
	Рудники и промысла Верхъ-Исетскихъ зав. ²⁾ .	51	34	—	—	1	—	1,050	14,800	
	Жел. рудн. Шайдуровск. и Пьяно-Борск. (Ушкова).	—	—	—	—	5	—	2	—	
6-го Вост.-Екатеринб. окр.	» » Алапаевскихъ зав.	6	—	—	—	2	—	139	2,200	
	» » Сысертскихъ зав.	18	—	—	—	—	—	200	5,000	
	Зол. пром. Березовскіе	50	—	—	—	—	—	1,000	15,000	
	» » Коневскій (Невьянск.)	14	2	—	—	—	—	215	3,500	
	» » Подвинцева (по сист. р. Исети).	1	21	—	—	—	—	15	500	
» » Поклевскаго - Козеллъ (3-й уч. Монетн. дачи) ³⁾	1	21	—	—	—	—	40	600		

¹⁾ Бѣлаго пороха. ²⁾ За исключеніемъ Высокогорскаго (см. выше 5-й Верхот. окр.).

³⁾ Цифры по 6-му Вост.-Екатеринб. окр. показывают количество *приобрѣтенныхъ* взрывч. матеріаловъ. Относительно расходованія взрывчатыхъ веществъ, въ Вост.-Екатеринб. окр. свѣдѣній не имѣется; можно полагать, что количество *приобрѣтенныхъ* взрывч. веществъ мало отличается отъ количества израсходованныхъ.

НАИМЕНОВАНИЯ РУДНИКОВЪ. КОПЕЙ И ПРОЧ.		Израсходовано при работахъ.							
		Динамита.		Гремучаго студня.		Горнаго пороха.		Фитилей.	Капсюлей.
		Пуд.	Фунт.	Пуд.	Фунт.	Пуд.	Фунт.	Круговъ.	Штукъ.
7-го Оренбургскаго округа.	{ Зол. пр. Царево - Алек- сандр. дистанц. } Миасскаго	40	6	—	—	—	—	717	6,717
	{ » » Мулдакаевской } золото- промышл	40	25 ^{1/2}	—	—	—	—	509 ^{1/2}	6,947
	{ » » Андреевской } дѣла В. И. Асташева	—	15 ^{1/2}	—	—	—	—	6	77
	На Вотч.-башк. земл.:								
	Александровск. зол. приискъ (Н. Тржасковскаго).	17	1	—	—	—	—	299	2,900
	Маринскій з. приискъ (М. Рамѣва)	15	32	—	—	—	—	153	2,625
	Уртазымъ-Горяевскій (К. Горяева)	3	20	—	—	—	—	52	678
	Въ Тентярко-Учалинск. каз. дачѣ: Иверскій приискъ, (М. Тимофѣва).	21	26	—	—	—	—	237	2,333
	На земл. Оренб. каз. войска:								
	Смоленскій приискъ (З. Мосто- венко).	—	25	—	—	—	—	6	89
	Казанскій (Я. Козицына) . . .	—	15	—	—	—	—	10	115
	Успенскій (М. Новикова) . . .	35	9	—	—	—	—	491	3,490
	Александровскій (Е. Симанова) .	51	3 ^{1/2}	—	—	—	—	370	4,378
	Ювеналиевскій (А. Ракова) . . .	—	15	—	—	—	—	4	64
	Екатеринбургскій (Тарасова и К ^о)	13	8	—	—	—	—	251	1,972
Преображенскій (насл. А. Харп- тонова).	—	38	—	—	—	—	10	170	
Маринскій (М. Крашенинниковой)	—	4	—	—	—	—	2	14	
Прииска Качварской сист. (Под- винцевыхъ).	20	5	—	—	—	—	313	3,215	
Развѣдки въ каменно-уг. копи Под- винцевыхъ (въ Николаевск. вол.).	13	4 ^{1/2}	—	—	—	—	122 ^{1/2}	858	
Илецкая каменносоляная копь (при подземной разраб. соли)	—	—	—	—	277	6	2,577	—	
Итого на частныхъ . . .		1040	3 ^{1/2}	322	7 ^{1/2}	735	1 ^{1/2}	18,741 ^{1/2}	224,587
Итого на Уральскихъ . . .		1,247	15	339	16	1,448	36 ^{1/2}	25,491	254,616
Замосковные.									
Частные.									
1-го округа.	{ Щуровскія каменоломни, (Лип- гартъ и К ^о).	48	1	—	—	—	—	900(?)	15,000(?)
	{ Подольскія каменоломни Московск. Акц. Об-ва для приготвл. цемента.	3	15	—	—	—	—	70(?)	1,000(?)
2-го окр.	На каменоломнѣ при Гилль- евской копи.	—	—	1	32	—	—	40	1,193
Итого на замосковныхъ . .		51	16	1	32	—	—	1,010	17,193

НАИМЕНОВАНИЕ РУДНИКОВЪ, КОПЕЙ И ПРОЧ.		Израсходовано при работахъ.									
		Динамита.		Гремучаго студня.		Горнаго пороха.		Фитилей.	Капсюлей.		
		Пуд.	Фун.	Пуд.	Фун.	Пуд.	Фун.	Круговъ.	Штукъ.		
Польскіе.											
Казенные.											
Желѣзные рудники Владиміръ, Плесневка, Букове, Петръ и Павель.		3	6 ^{1/2}	—	—	—	—	79	660		
Галмейный рудникъ Іосифъ.		45	30	—	—	—	—	734	9,175		
» » Улиссъ		74	30	—	—	—	—	1,196	14,950		
» » Георгъ		74	22	—	—	—	—	994	24,850		
Частные.		198	8 ^{1/2}	—	—	—	—	3,003	49,635		
<i>Каменноугольныя копи.</i>											
I - Г О О К Р У Г а.	Франко-Итальянскаго Об-ва.	{	Парижъ	4	23	—	—	1,853	36	12,582	690
		{	Кошелевъ	58	30	—	—	2,387	11	16,921	4,895
	Горнопр. Об-ва фонъ-Крамста.	{	Георгъ	310	27	—	—	6,321	6	24,033	24,073
		{	Игнатій	304	5	—	—	2,373	3	11,113	24,686
	Андрей и Людвиггофнунгъ (Горнопр. Об-ва «Гр. Ренардъ»).		1,226	31	—	—	4,146	39	31,176	102,842	
	Варш. Об-ва к.-уг. и горнозав. пром.	{	Феликсъ	39	14	—	—	1,540	39	9,880	5,040
		{	Казиміръ	97	36	—	—	2,250	4	12,991	8,990
	Михаилъ и Эрнстъ (Челядзкаго Анонимн. Об-ва).		80	29	—	—	1,090	6	7,296	13,044	
	Викторъ (Кузницкаго и К ^о)		233	15	—	—	1,333	18	10,246	24,948	
	Сатурнъ (Кв. Гогенлое)		143	—	—	—	—	—	1,611	12,200	
	Мацей (Австр. Лендербанка)		64	9	—	—	927	11	6,708	7,047	
	Николай (Рау и К ^о).		43	17	—	—	971	35	6,274	4,739	
	Иванъ (Лаппинскаго и К ^о)		94	28	—	—	1,054	31	7,858	10,007	
	Антонъ (Стохельскаго)		14	21	—	—	59	19	554	1,851	
	Германъ и Федоръ (Ю. Александръ).		—	9	—	—	13	27	123	46	
		2,716	14	—	—	26,324	5	159,336	245,098		
Галмейн. рудн. Куглинкя (Об-ва фонъ-Крамста).		132	—	—	—	—	—	1,752	27,060		
Жельзн. рудн. Глюкъ-ауфъ (Гр. Доннерсмаркъ).		1	—	—	—	—	—	17	155		
Каменоломня Золотая Гура (Гросманъ и сынъ) бл. Ченстохова.		2	10	—	—	—	—	93	1,112		
» Варпе (Л. Пивоваръ) бл. Бендина.		8	18	—	—	—	—	178	1,670		
» Котловая Гура (А. Здебель тамъ же).		—	4	—	—	—	—	3	6		

НАИМЕНОВАНИЕ РУДНИКОВЪ, КОПЕЙ И ПРОЧ.		Израсходовано при работахъ.							
		Динамита.		Гремучаго студня.		Горнаго пороха.		Фитилей.	Капсюлей.
		Пуд.	Фун.	Пуд.	Фун.	Пуд.	Фун.	Круговъ	Штукъ.
<i>Жельзные рудники.</i>									
2-го округа.	Некланскихъ заводовъ	—	33 ^{1/2}	—	—	—	—	14	270
	Близинскихъ	—	12 ^{1/2}	—	—	—	—	6 ^{1/2}	98
	Пржисухскихъ	8	14	—	—	—	—	175	2,740
	Борковицкаго завода	—	5 ^{1/2}	—	—	—	6	—	—
	Островецкихъ зав.	—	35 ^{1/2}	—	—	—	—	11	292
	Конскихъ	3	10	—	—	—	—	—	910
	Рудо-Маленецкихъ	4	5	—	—	—	—	45 ^{1/2}	752
Староховицкаго	2	26	—	—	—	—	78 ^{1/2}	1,195	
Итого на частныхъ		2,880	28	—	—	26,324	11	161,739 ^{1/2}	281,358
Итого на Польскихъ		3,078	36 ^{1/2}	—	—	26,324	11	164,742 ^{1/2}	330,993
Южной и Юго-Западной Россіи.									
Баскунчакское соляное озеро ¹⁾		23	—	—	—	—	—	—	—
Юго-Западный Горный округъ		27	—	—	—	1,150	—	2,273	2,750
1-го окр. зап. ч. Дон. басс.	Соляныя копи	35	—	—	—	4,593	—	42,278	4,000
	Ртутный рудникъ	68	—	—	—	—	—	720	13,200
	Жельзные рудники	44	20	—	—	103	20	800	800
	Каменскій жел. заводъ, для устрой- ства въ гранитъ колодезь	50	—	—	—	—	—	500	5,000
К.-уг. копи		206	35	—	—	418	—	2,600	20,400
К.-уг. копи 2-го округа		228	17	—	—	69	4	2,500(?)	20,000(?)
Итого въ Юго-Западной и Южной Россіи		682	32	—	—	6,833	24	51,671	66,150

¹⁾ Для поднятія въ некоторыхъ мѣстахъ верхняго твердаго слоя соли (такъ назыв. „свинцоваго слоя“).

НАИМЕНОВАНИЕ РУДНИКОВЪ, КОПЕЙ И ПРОЧ.	Израсходовано при работахъ.							
	Динамита.		Гремучаго студня.		Горнаго пороха.		Фитилей.	Капсюлей.
	Пуд.	Фун.	Пуд.	Фун.	Пуд.	Фун.	Круговъ	Штукъ.
Кавказскіе.								
Садонскій Казенный	—	—	—	—	61	27 ¹⁾	—	—
Частные.								
Ахталъскіе	90	34	—	—	137	14	906	10,000
Хотекіе	—	—	—	—	7	11	—	—
Алвердскіе	—	—	—	—	4	32	—	—
Катарскіе	—	—	—	—	11	20	—	—
Угурчайскіе	—	—	—	—	19	14	—	—
Кедабекскіе и Дашкессанскій . . .	36	12	—	—	221	15	625	8,000
Лазаревскій	—	—	—	—	2	35	—	—
Сѣрный Кхиутскій	—	—	—	—	69	5	—	—
Соляной пром. Нахичеванскій . . .	—	—	—	—	118	33	—	—
» » Сустинскій	—	—	—	—	1	8	—	—
» » Кульпинскій	—	—	—	—	151	26	—	—
» » Кагызманскій	—	—	—	—	74	6	—	—
К.-уг. копъ Хумаринская	—	—	—	—	1	7	—	—
Нефт. пром. бр. Нобель (ломка камня для устройства резервуаровъ).	9	10	—	—	—	—	40	214
Ломки цементн. камня въ Черноморскомъ окр.	—	—	—	—	16	20	—	—
Итого на Кавказѣ	136	16	—	—	898	33	1,571	18,214
Сѣвернаго Края.								
Вороновскій мѣдн. рудн. Красильникова (Повѣнецкаго у. Олонецк. губ.).	—	—	—	—	3	—	—	—
При развѣдкѣ желѣзн. рудн. Туломозерской дачи (Олонецк. уѣзда) Об-ва Путиловскаго зав.	3	5	—	—	—	—	—	—
Итого въ Сѣверн. краѣ	3	5	—	—	3	—	—	—

¹⁾ Изъ нихъ 1 п. 20 ф. израсходовано при заготовленіи дровъ въ сел. Алагирѣ.

НАИМЕНОВАНИЕ РУДНИКОВЪ, КОПЕЙ И ПРОЧ.		Израсходовано при работахъ.							
		Динамита.		Гремучаго студня.		Горнаго пороха.		Фитилей.	Капсюлей.
		Пуд.	Фун.	Пуд.	Фун.	Пуд.	Фун.	Круговъ	Штукъ.
Сибирскіе.									
Западной Сибири.									
Кабинета Его Величества.									
Алтайскаго округа.	Серебро-свинц. рудн. Зыряновскій и Заводинскій.	232	20	92	20	4	3	3,904	59,822
	» » » Риддерскій и Сокольный.	106	22	—	—	—	19	1,376	19,435
	» » » Черепановскій.	29	17	—	—	—	—	685	1,204 ¹⁾
	» » » Салаврскіе.	134	6	—	—	54	2	2,590	32,950
	Салаврскій Желъзн. рудн.	—	19 ^{1/2}	—	—	—	—	10	100
	Аринчскій » »	—	15	—	—	—	—	10	170
	Бълоусовскій Мъдн. рудн.	11	—	—	—	—	6	—	—
	Чудакъ » »	145	12	—	—	—	10	—	—
	Сугатовскій » »	—	—	—	—	21	12	—	—
	Бачатская каменноуг. копь	2	19	—	—	—	26	24	533 ²⁾
Кольчугинская » »	3	23	—	—	17	3	118	947	
Тынь-Кудукъ » »	1	30	—	—	—	—	383	394	
Частные.		667	25 ^{1/2}	92	20	98	1	9,100	115,555
Генриеттинскій золотой приискъ Петрова (Акмолинской обл.) при развѣдк. жильн. зол.		2	18	—	—	—	—	—	—
Кедровскій зол. пр. (Алтайск. окр.) «Южно-Алтайскаго золотопромышл. дѣла».		2	17	—	—	—	—	3	152
На рудн. Т-ва Горн. пром. } Кирг. степи. } Семипалатинск. обл.		27	6	—	—	18	22	—	—
» Маляхинской.		7	7	3	2	—	—	192	2,466
» С. А. Попова.		9	18	—	—	19	13	219	2,276

¹⁾ И 3,285 электрическихъ пальниковъ. ²⁾ И 9 электр. пальниковъ.

НАИМЕНОВАНИЯ РУДНИКОВЪ, КОПЕЙ И ПРОЧ.	Израсходовано при работахъ.							
	Динамита.		Гремучаго студня.		Горнаго пороха.		Фитилей.	Капсюлей.
	Пуд.	Фунт.	Пуд.	Фунт.	Пуд.	Фунт.	Круговъ.	Штукъ.
Золотые промысла Сѣв. и Южн. части Енис. окр.	14	6	—	—	50	—	—	—
	60	15	3	2	87	35	411	4,742
Итого Западн. Сибири	730	17 ^{1/2}	95	22	185	36	9,514	120,449
Восточной Сибири. Кабинета Его Величества.								
Нерчинскіе рудники	10	32	60	4	4	2	1,146 ^{1/2}	20,187
Частные.								
Желѣзн. рудн. Николаевского зав. Бутинныхъ.	—	22 ^{1/2}	—	—	—	—	—	—
Золот. пром. Вост. Сибири (за исключ. Сѣв. и Южн. частей Енисейск. окр.)	578	38	322	27 ^{1/2}	14	36	4,128	188,406
» » Сѣв. и Южн. частей Енисейск. окр. ¹⁾ .	24	20	24	20	72	—	1,000	10,000
	604	^{1/2}	347	7 ^{1/2}	86	36	5,128	198,406
Итого въ Вост. Сибири.	614	32 ^{1/2}	407	11 ^{1/2}	90	38	6,274 ^{1/2}	218,593
Итого въ Восточн. и Западн. Сибири.	1,345	10	502	33 ^{1/2}	276	34	15,788 ^{1/2}	338,988
Всего въ Россіи	6,545	10 ^{1/2}	844	1 ^{1/2}	35,285	18 ^{1/2}	260,274	1,075,789

¹⁾ Данныя о количествѣ приобретенныхъ взрывч. веществъ. Часть Енисейскаго округа, при учрежденіи двухъ горныхъ Управленій въ Сибири, отошла въ вѣдѣніе Томскаго Горнаго Управленія, другая же часть осталась въ вѣдѣніи Иркутскаго; вслѣдствіе этого потребление взрывчатыхъ веществъ въ Енисейскомъ округѣ показано частью по Западной Сибири, частью по Восточной.

Число рабочихъ, пострадавшихъ при горныхъ и горнозаводскихъ работахъ съ показаніемъ послѣдствій несчастій.

№	НАИМЕНОВАНИЯ ЗАВОДОВЪ, РУДНИКОВЪ, ПРОМЫСЛОВЪ, КОПЕЙ И ПРОЧ.	НА ЗАВОДАХЪ.						НА РУДНИКАХЪ, ПРОМЫСЛАХЪ И ПРОЧ.												№
		Каменноугольные копи.			Рудники желѣзные, марганцовые и мѣдные.			Рудники и промысла другихъ металловъ (золота, серебра, цинка и т. д.).			Каменоломни, соляныя копи и промысла, нефтяныя промысла и проч.			Итого пострадавшихъ на рудникахъ, промыслахъ и проч.	ВСЕГО.					
		Общее число пострадавшихъ.	Въ томъ числѣ.		Общее число пострадавшихъ.	Въ томъ числѣ.		Общее число пострадавшихъ.	Въ томъ числѣ.		Общее число пострадавшихъ.	Въ томъ числѣ.								
			Умершихъ.	Поправившихся.		Умершихъ.	Поправившихся.		Умершихъ.	Поправившихся.		Умершихъ.	Поправившихся.							
I. Уральскіе.																				
КАЗЕННЫЕ.																				
1	Воткинскій	14	—	14	—	—	—	—	—	—	—	—	—	—	—	14	1			
2	Пермскій	157	1	156	—	—	—	—	—	—	—	—	—	—	157	2				
3	Юговскіе мѣдн. рудн.	—	—	—	—	—	—	—	—	—	—	—	—	—	—	1	3			
4	Баранчинскій	1	1	—	—	—	—	—	—	—	—	—	—	—	1	4				
5	Нижнетуринскій	1	—	1	—	—	—	—	—	—	—	—	—	—	1	5				
6	Благодатскій жел. рудн.	—	—	—	—	—	—	—	—	—	—	—	—	—	—	2	6			
7	Нижнеисетскій	1	—	1	—	—	—	—	—	—	—	—	—	—	1	7				
8	Златоустовскій	6	—	6	—	—	—	—	—	—	—	—	—	—	6	8				
9	Саткинскій	3	1	2	—	—	—	—	—	—	—	—	—	—	3	9				
10	Кусинскій	8	1	7	—	—	—	—	—	—	—	—	—	—	8	10				
	Итого на казенныхъ.	191	4	187	—	—	—	—	—	—	—	—	—	3	194					
ЧАСТНЫЕ.																				
11	Илецкій сол. рудникъ	—	—	—	—	—	—	—	—	—	—	3	2	1	3	3	11			
<i>Вятскаго округа.</i>																				
12	Омутнинскіе	6	4	2	—	—	—	—	—	—	—	—	—	—	—	6	12			
13	Главно-Холуницкій	3	2	1	—	—	—	—	—	—	—	—	—	—	1	4	13			
14	Кувинскій (рудн.)	—	—	—	—	—	—	—	—	—	—	—	—	—	2	2	14			
<i>Пермскаго округа.</i>																				
15	Добрянскій	6	1	5	—	—	—	—	—	—	—	—	—	—	—	6	15			
16	Очерскій	2	—	2	—	—	—	—	—	—	—	—	—	—	—	2	16			
17	Нытвинскій	4	1	3	—	—	—	—	—	—	—	—	—	—	—	4	17			
18	Полазнинскій	1	—	1	—	—	—	—	—	—	—	—	—	—	1	18				
19	Лысвенскій	1	1	—	—	—	—	—	—	—	—	—	—	—	1	19				
20	Теплогорскій	2	1	1	—	—	—	—	—	—	—	—	—	—	2	20				
21	Юго-Камскій	1	—	1	—	—	—	—	—	—	—	—	—	—	1	21				
22	Чусовской	1	—	1	—	—	—	—	—	—	—	—	—	—	1	22				
23	Архангело-Пашійскій (и Журавлинск. жел. рудн.)	3	1	2	—	—	—	—	—	—	—	—	—	—	2	5	23			
24	Кусье-Александровскій (и Куртымскій рудн.)	1	—	1	—	—	—	—	—	—	—	—	—	—	2	3	24			
25	Никитинскій	1	—	1	—	—	—	—	—	—	—	—	—	—	1	1	25			

№	НАИМЕНОВАНИЯ ЗАВОДОВЪ, РУДНИКОВЪ, ПРОМЫСЛОВЪ, КОПЕЙ И ПРОЧ.	НА ЗАВОДАХЪ.						НА РУДНИКАХЪ, ПРОМЫСЛАХЪ И ПРОЧ.			Итого пострадавшихъ на рудникахъ, промыслахъ и проч.	ВСЕГО.	№						
		На заводахъ.			Каменноугольные копи.			Рудники желѣзные, марганцовые и мѣдные.						Рудники и промысла другихъ металловъ (золота, серебра, цинка и т. д.).			Каменноломни, соляныя копи и промысла нефтяныя промысла и проч.		
		Общее число пострадавшихъ.	Въ томъ числѣ.		Общее число пострадавшихъ.	Въ томъ числѣ.		Общее число пострадавшихъ.	Въ томъ числѣ.					Общее число пострадавшихъ.	Въ томъ числѣ.		Общее число пострадавшихъ.	Въ томъ числѣ.	
			Умершихъ.	Поправившихся		Умершихъ.	Поправившихся		Умершихъ.	Поправившихся					Умершихъ.	Поправившихся		Умершихъ.	Поправившихся
26	Кизеловскій (также жел. рудн. и кам. уг. копъ).	3	1	2	2	1	1	3	—	3	—	—	—	—	—	5	8	26	
27	Нижне-Губахинск. кам. уг. копъ.	—	—	—	1	1	—	—	—	—	—	—	—	—	—	1	1	27	
28	Луньевскія к. уг. копи.	—	—	—	3	1	2	—	—	—	—	—	—	—	—	3	3	28	
<i>Верхотурскаго округа.</i>																			
29	Нижне-Тагильскій зав.	7	—	7	—	—	—	мѣдн. 2	1	1	5	3	2	—	—	—	7	14	29
30	Богословскіе	2	2	—	—	—	—	4	2	2	—	—	—	—	—	—	4	6	30
31	Сѣрно-Колчеданск. жел. рудн. Ушкова.	—	—	—	—	—	—	6	6	—	—	—	—	—	—	—	6	6	31
32	Зол. промысла на земл. Гороблад. окр. (5 пром.).	—	—	—	—	—	—	—	—	—	5	5	—	—	—	—	5	5	32
33	Александровск. пр. Шевелина (Вагранск. дача).	—	—	—	—	—	—	—	—	—	1	1	—	—	—	—	1	1	33
<i>Вост. Екатеринбург. округа.</i>																			
34	Верхъ-Исетскіе	7	—	7	—	—	—	1	—	1	зол. 11	1	10	—	—	—	12	19	34
35	Ирбитскій (Алапаевск.).	1	—	1	—	—	—	—	—	—	—	—	—	—	—	—	—	1	35
36	Невьянскій (зав. и зол. пром.)	1	—	1	—	—	—	—	—	—	8	—	8	—	—	—	8	9	36
37	Сысертскіе	2	1	1	—	—	—	—	—	—	5	3	2	—	—	—	5	7	37
<i>Зап. Екатеринбург.</i>																			
38	Сергинско-Уфалейскіе	—	—	—	—	—	—	1	1	—	1	1	—	—	—	—	2	2	38
39	Кыштымскіе	1	—	1	—	—	—	4	2	2	1	—	1	—	—	—	5	6	39
40	Нижне-Шайтанскій	1	—	1	—	—	—	—	—	—	—	—	—	—	—	—	—	1	40
41	Уткинскій (Суксунск. окр.)	1	—	1	—	—	—	—	—	—	—	—	—	—	—	—	—	1	41
<i>Уфимскаго округа.</i>																			
42	Симскіе (Миньярск. зав.)	1	1	—	—	—	—	2	—	2	—	—	—	—	—	—	2	3	42
43	Бѣлорѣцкіе	4	3	1	—	—	—	—	—	—	—	—	—	—	—	—	—	4	43
44	Архангельскіе мѣдн. рудн.	—	—	—	—	—	—	2	1	1	—	—	—	—	—	—	2	2	44
45	Нижне-Авзяно-Петровскій	1	—	1	—	—	—	—	—	—	—	—	—	—	—	—	—	1	45
46	Мѣдн. рудн. Богоявленскаго зав.	—	—	—	—	—	—	1	1	—	—	—	—	—	—	—	1	1	46
47	На 18 зол. пром. Оренбургск. окр.	—	—	—	—	—	—	—	—	—	25	15	10	—	—	—	25	25	47
Итого на частныхъ.		64	19	45	6	3	3	33	16	17	62	29	33	3	2	1	104	168	
Итого на Уралѣ.		255	23	232	6	3	3	36	16	20	62	29	33	3	2	1	107	362	

№	НАИМЕНОВАНИЯ ЗАВОДОВЪ, РУДНИКОВЪ, ПРОМЫСЛОВЪ, КОПЕЙ И ПРОЧ.	На заводахъ.			НА РУДНИКАХЪ, ПРОМЫСЛАХЪ И ПРОЧ.			Итого пострадавшихъ на рудникахъ, промыслахъ и проч.	ВСЕГО.	№								
		Общее число пострадавшихъ.	Въ томъ числѣ.		Общее число пострадавшихъ.	Въ томъ числѣ.					Общее число пострадавшихъ.	Въ томъ числѣ.						
			Умершихъ.	Поправившихся		Умершихъ.	Поправившихся					Умершихъ.	Поправившихся					
73	Кам. уг. копъ Сатурнъ.	—	—	—	1	—	1	—	—	—	1	73						
74	» » » Мацей	—	—	—	1	—	1	—	—	—	1	74						
75	» » » Николай.	—	—	—	1	—	1	—	—	—	1	75						
76	» » » Екатерина	—	—	—	1	1	—	—	—	—	1	76						
77	2 каменоломни	—	—	—	—	—	—	—	—	—	2	77						
	<i>2-го округа.</i>																	
78	Климкевичевскій	1	1	—	—	—	—	—	—	—	—	1	78					
	Всего на Польскихъ	21	1	20	125	35	90	—	—	—	2	1	128	149				
	VI. Южн. и Юго-Зап. Россіи.																	
	<i>Юго-Запад. округа.</i>																	
79	Лихмановскій рудникъ	—	—	—	—	—	—	2	—	2	—	—	2	2	79			
80	Рудникъ Криворогскаго об-ва.	—	—	—	—	—	—	1	1	—	—	—	1	1	80			
81	При развѣдк. жел. рудъ Брянскаго об-ва (Херс. губ.).	—	—	—	—	—	—	2	1	1	—	—	2	2	81			
82	Развѣдки жел. рудъ Новорос. об-ва (д. Гданцевка).	—	—	—	—	—	—	1	1	—	—	—	1	1	82			
83	Одесскія каменоломни	—	—	—	—	—	—	—	—	—	—	—	27	12	15	27	27	83
84	Каменоломни Подольск. губ.	—	—	—	—	—	—	—	—	—	—	—	7	4	3	7	7	84
85	Копъ фарф. глины (с. Полошки).	—	—	—	—	—	—	—	—	—	—	—	2	2	—	2	2	85
86	Аккерманскія каменоломни	—	—	—	—	—	—	—	—	—	—	—	1	—	1	1	1	86
87	Каменол. Таврич. губ. (Керченскія и Инкерманскія).	—	—	—	—	—	—	—	—	—	—	—	3	3	—	3	3	87
	<i>1-го округа Зап. ч. Донецк. бас.</i>																	
88	Новороссійскаго об-ва.	6	4	2	3	3	—	—	—	—	—	—	—	—	—	3	9	88
89	Кр-нъ Зайцевск. волости	—	—	—	5	5	—	—	—	—	—	—	—	—	—	5	5	89
90	» Лисичанск. волости.	—	—	—	3	2	1	—	—	—	—	—	—	—	—	3	3	90
91	» с. Луганскаго	—	—	—	1	1	—	—	—	—	—	—	—	—	—	1	1	91
92	» с. Ново-Экономическаго	—	—	—	1	1	—	—	—	—	—	—	—	—	—	1	1	92
93	Ново-Экономическая (Жуковскаго).	—	—	—	1	1	—	—	—	—	—	—	—	—	—	1	1	93
94	Гришинскаго Т-ва.	—	—	—	1	1	—	—	—	—	—	—	—	—	—	1	1	94
95	Горнаго и Пром. Об-ва Ю. Россіи.	—	—	—	4	2	2	—	—	—	—	—	—	—	—	4	4	95
96	Корсунская.	—	—	—	2	2	—	—	—	—	—	—	—	—	—	2	2	96
97	П. А. Карпова	—	—	—	1	1	—	—	—	—	—	—	—	—	—	1	1	97
98	Ртутн. рудн. А. Ауэрбахъ и К ^о	—	—	—	—	—	—	—	—	—	1	1	—	—	—	1	1	98
99	Харламовск. сол копъ	—	—	—	—	—	—	—	—	—	—	—	1	1	—	1	1	99

№	НАИМЕНОВАНИЯ ЗАВОДОВЪ, РУДНИКОВЪ, ПРОМЫСЛОВЪ, КОПЕЙ И ПРОЧ.	НА РУДНИКАХЪ, ПРОМЫСЛАХЪ И ПРОЧ.															№		
		На заводахъ.			Каменноугольные копи.			Рудники желѣзные, марганцовые и мѣдные.			Рудники и промысла другихъ металловъ (золота, серебра, цинка и т. д.).			Каменоломни, соляныя копи и промысла, нефтяныя промысла и проч.				Итого пострадавшихъ на рудникахъ, промыслахъ и проч.	ВСЕГО.
		Общее число пострадавшихъ.	Въ томъ числѣ.		Общее число пострадавшихъ.	Въ томъ числѣ.		Общее число пострадавшихъ.	Въ томъ числѣ.		Общее число пострадавшихъ.	Въ томъ числѣ.		Общее число пострадавшихъ.	Въ томъ числѣ.				
			Умершихъ.	Поправившихся.		Умершихъ.	Поправившихся.		Умершихъ.	Поправившихся.		Умершихъ.	Поправившихся.		Умершихъ.	Поправившихся.			
124	Сѣверн. округа.	Путиловскій	9	—	9	—	—	—	—	—	—	—	—	—	—	—	9	124	
125		Александровскій	21	—	21	—	—	—	—	—	—	—	—	—	—	—	21	125	
126		Об-ва С.-Петербур. зав.	6	—	6	—	—	—	—	—	—	—	—	—	—	—	6	126	
		Итого на Сѣверн.	41	—	41	—	—	—	—	—	—	—	—	—	—	—	42		
		VII. Сибирскіе. Кабинета Его Величества.																	
127		Барнаульскій	2	—	2	—	—	—	—	—	—	—	—	—	—	—	2	127	
128		Локтевскій	1	—	1	—	—	—	—	—	—	—	—	—	—	—	1	128	
129		Змѣевскій	1	—	1	—	—	—	—	—	—	—	—	—	—	—	1	129	
130		Гурьевскій	3	—	3	—	—	—	—	—	—	—	—	—	—	—	3	130	
131		Зырянскій серебр. рудн.	—	—	—	—	—	—	—	4	—	4	—	—	—	4	4	131	
132		Риддерскій » »	—	—	—	—	—	—	—	4	—	4	—	—	—	4	4	132	
133		Салаирскіе » »	—	—	—	—	—	—	—	5	—	5	—	—	—	5	5	133	
134		Салаирскій жел. пріискъ	—	—	—	—	—	—	1	—	1	—	—	—	—	1	1	134	
135		Кольчугинская копь.	—	—	—	2	—	2	—	—	—	—	—	—	—	2	2	135	
136		Сугатовскій мѣдн. рудн.	—	—	—	—	—	—	1	—	1	—	—	—	—	1	1	136	
137		Бѣлоусовскій » »	—	—	—	—	—	—	1	—	1	—	—	—	—	1	1	137	
138		Чудакъ » »	—	—	—	—	—	—	2	—	2	—	—	—	—	2	2	138	
		Итого на Кабинетск.	7	—	7	2	—	2	5	—	5	13	—	13	—	—	20	27	
		Частные.																	
		<i>Западн. Сибири.</i>																	
139		Семипалатинск. обл.	—	—	—	—	—	—	1	1	—	—	—	—	—	—	1	1	139
140		Маринск. и Алтайск. окр. (5 зол. пром.)	—	—	—	—	—	—	—	—	6	—	6	—	—	—	6	6	140
		<i>Вост. Сибири.</i>																	
141		Минусинскаго округа (3 зол. пром.)	—	—	—	—	—	—	—	—	3	—	3	—	—	—	3	3	141
142		Южной ч. Енисейскаго окр. (4 зол. пром.)	—	—	—	—	—	—	—	—	5	2	3	—	—	—	5	5	142
143		Забайкальской обл. (2 зол. пром.)	—	—	—	—	—	—	—	—	3	1	2	—	—	—	3	3	143
144		Олекминск. окр. (14 зол. пром.)	—	—	—	—	—	—	—	—	24	7	17	—	—	—	24	24	144
		Итого на частныхъ	—	—	—	—	—	—	1	1	—	41	10	31	—	—	—	42	42
		Итого на Сибирскихъ	7	—	7	2	—	2	6	1	5	54	10	44	—	—	—	62	69
		Всего.	497	35	462	177	76	101	52	24	28	118	41	77	72	37	35	419	916

Число рабочихъ, пострадавшихъ при несчастныхъ случаяхъ на рудникахъ и промыслахъ, съ показаніемъ рода несчастій.

№	Наименованія рудниковъ, копей, промысловъ и проч.	Число пострадавшихъ.			ВЪ ТОМЪ ЧИСЛѢ.										
		Со смертнымъ исходомъ.	Поправившихся.	Всего.	При порохо- стрѣльн. раб. и обращеніи съ взрывчат. матеріалами.			Отъ обвала породы, ру- ды и проч.		Отъ паде- вія въ вы- работку.		Отъ ушиба тя- жел. предм., поврежд. ма- шинами, об- жоговъ и пр.		Отъ вред- ныхъ газовъ и испорчен- наго воздуха.	
					Со смертн. исходомъ.	Поправив- шихся.	Со смертн. исходомъ.	Поправив- шихся.	Со смертн. исходомъ.	Поправив- шихся.	Со смертн. исходомъ.	Поправив- шихся.	Со смертн. исходомъ.	Поправив- шихся.	Со смертн. исходомъ.
А. Каменноугольные копи															
Уральскія.															
1	Кизеловскія	1	1	2	—	—	1	—	—	—	—	1	—	—	
2	Нижне-Губахинская	1	—	1	—	—	1	—	—	—	—	—	—	—	
3	Луньевскія	1	2	3	—	2	1	—	—	—	—	—	—	—	
1-го окр. Ц. Польскаго.															
4	Георгъ	4	21	25	—	2	3	4	—	1	1	14	—	—	
5	Викторъ	4	14	18	—	3	4	8	—	—	—	3	—	—	
6	Фанни	6	8	14	—	—	4	4	—	—	2	4	—	—	
7	Игнатій	3	9	12	1	—	2	5	—	—	—	4	—	—	
8	Парижъ	8	4	12	1	—	1	2	1	—	5	2	—	—	
9	Эрнстъ-Михаиль	1	8	9	—	1	—	4	1	—	—	3	—	—	
10	Людвигегофвунгъ	3	6	9	1	2	2	1	—	—	—	3	—	—	
11	Фельксъ	1	7	8	—	1	1	3	—	—	—	3	—	—	
12	Казиміръ	1	4	5	—	—	1	2	—	—	—	2	—	—	
13	Фридерика	2	3	5	—	—	2	—	—	—	—	3	—	—	
14	Кошелевъ	1	3	4	—	2	1	1	—	—	—	—	—	—	
15	Сатурнъ	—	1	1	—	—	—	—	—	—	—	1	—	—	
16	Мацей	—	1	1	—	—	—	—	—	1	—	—	—	—	
17	Николай	—	1	1	—	1	—	—	—	—	—	—	—	—	
18	Екатерина	1	—	1	—	—	—	—	1	—	—	—	—	—	
1-го окр. Зап. ч. Донѣцк. басс.		35	90	125	3	12	21	34	3	2	8	42	—	—	
19	Кр-нъ Зайцевской вилости	5	—	5	—	—	1	—	3	—	—	—	1	—	
20	» Лисичанской	2	1	3	—	—	—	—	2	1	—	—	—	—	
21	» с. Луганскаго	1	—	1	—	—	—	—	1	—	—	—	—	—	
22	» с. Ново-экономическаго	1	—	1	—	—	—	—	1	—	—	—	—	—	
23	Новороссійскаго Об-ва	3	—	3	—	—	—	—	—	—	2	—	1	—	
24	Ново-экономическая (Жуков- скаго),	1	—	1	—	—	—	—	1	—	—	—	—	—	
25	Гришинскаго Т-ва	1	—	1	—	—	—	—	1	—	—	—	—	—	

№	Наименованія рудни- ковъ, копей, промысловъ и проч.	Число постра- давшихъ.			ВЪ ТОМЪ ЧИСЛѢ.									
		Со смертнѣмъ исходомъ.	Поправившихся.	Всего.	При порохо- стрѣльн. раб. и обращеніи съ взрывчат. материалами.		Отъ обвала породы, ру- ды и проч.		Отъ паде- нія въ вы- работку.		Отъ ушибатя- жел. предм., поврежд. ма- шинами, об- жоговъ и пр.		Отъ вред- ныхъ газовъ и испорчен- наго воздуха	
					Со смертн. исходомъ.	Поправив- шихся.	Со смертн. исходомъ.	Поправив- шихся.	Со смертн. исходомъ.	Поправив- шихся.	Со смертн. исходомъ.	Поправив- шихся.	Со смертн. исходомъ.	Поправив- шихся.
26	Горн. и Промышл. Об-ва на Ю.-Россиі.	2	2	4	—	—	1	—	—	2	1	—	—	—
27	П. А. Карпова	1	—	1	—	—	—	—	1	—	—	—	—	—
28	Корсунская	2	—	2	—	—	2	—	—	—	—	—	—	—
	2-го окр. Зап. ч. Донецк. басс.	19	3	22	—	—	4	—	10	3	3	—	2	—
29	Радаково-Юрьевская	1	—	1	—	—	—	—	—	—	1	—	—	—
30	Кр-въ с. Нижняго	2	—	2	—	—	—	—	2	—	—	—	—	—
31	Двѣнадцатиротская	1	1	2	—	—	—	1	—	—	1	—	—	—
32	Орловская	1	—	1	—	—	—	—	1	—	—	—	—	—
33	Семеновская	—	1	1	—	—	—	1	—	—	—	—	—	—
34	Марьевская	1	—	1	—	—	1	—	—	—	—	—	—	—
	Области Войска Донскаго.	6	2	8	—	—	1	2	3	—	2	—	—	—
35	Ломакина	1	—	1	—	—	1	—	—	—	—	—	—	—
36	Русск. Об-ва Парох. и Торг.	1	—	1	—	—	1	—	—	—	—	—	—	—
37	Об-ва зав. Д. А. Пастухова .	1	—	1	—	—	1	—	—	—	—	—	—	—
38	Н. Н. Иловайской	1	—	1	—	—	1	—	—	—	—	—	—	—
39	Эттеровича	1	—	1	—	—	1	—	—	—	—	—	—	—
40	Д. А. Пастухова	1	—	1	—	—	1	—	—	—	—	—	—	—
41	Берестово-Богодуховскаго То- варищества.	1	—	1	—	—	—	—	—	—	1	—	—	—
42	Самсоновой	2	—	2	—	—	2	—	—	—	—	—	—	—
43	Мороховца	1	—	1	—	—	—	—	1	—	—	—	—	—
44	Григоровича	2	—	2	—	—	—	—	2	—	—	—	—	—
		12	—	12	—	—	8	—	3	—	1	—	—	—
45	Кокинесайская (Туркестанскаго края).	1	1	2	—	—	1 (?)	1 (?)	—	—	—	—	—	—
46	Кольчугинская (Алтайск. окр.)	—	2	2	—	—	—	—	—	1	—	1	—	—
	Итого на К.-уг. копяхъ (А)	76	101	177	3	14	38	37	19	6	14	44	2	—
	Б. Рудники желѣзные, мѣдныя и марганцовыя. Уральскіе.													
47	Казенные. { Юговскіе	—	1	1	—	—	—	—	—	1	—	—	—	—
48		{ Благодатскій	—	2	2	—	—	—	—	—	—	2	—	—

№	Наименованія рудниковъ, копей, промысловъ и проч.	Число пострадавшихъ.			ВЪ ТОМЪ ЧИСЛѢ.												
		Со смертнымъ исходомъ.	Поправившихся.	Всего.	При порохо- стрѣльн. раб. и обращеніи съ взрывчат. матеріалами.		Отъ обвала породы, ру- ды и проч.		Отъ паде- нія въ вы- работку.		Отъ ушибающа- жел. предм., поврежд. ма- шинами, об- жоговъ и пр.		Отъ вред- ныхъ газовъ и испорчен- наго воздуха				
					Со смертн. исходомъ.	Поправив- шихся.	Со смертн. исходомъ.	Поправив- шихся.	Со смертн. исходомъ.	Поправив- шихся.	Со смертн. исходомъ.	Поправив- шихся.	Со смертн. исходомъ.	Поправив- шихся.	Со смертн. исходомъ.	Поправив- шихся.	
49	Вятск. окр. {	Главно-Холунницк. зав.	—	1	1	—	—	—	1	—	—	—	—	—	—	—	—
50		{ Кувинскіе ¹⁾ . . .	—	2	2	—	—	—	2 (?)	—	—	—	—	—	—	—	—
51	Пермско- окр. {	Кизеловскіе	—	3	3	—	—	—	1	—	—	—	—	—	2	—	—
52		{ Куртымскій (Кузье-Алек- сандр. зав.	2	—	2	—	—	—	1	—	1	—	—	—	—	—	—
53		{ Журавлинскій (Арх.-Паш. зав.).	—	2	2	—	—	—	—	—	—	—	—	—	2	—	—
54	Верхо- турск. окр. {	Нижне-Тагильскій (мѣдн.)	1	1	2	—	—	—	—	1	—	—	—	1	—	—	—
55		{ Богословскіе (тоже) . . .	2	2	4	1	—	—	1	2	—	—	—	—	—	—	—
56		{ СѣрноКолчеданскій (Уш- кова).	6	—	6	—	—	—	—	—	—	—	—	—	—	—	6 ²⁾
57	Восп.-Екатеринб. Верхъ-Исет- скіе (В.-Нейв. зав.).	—	1	1	—	—	—	—	1	—	—	—	—	—	—	—	—
58	Зам.- Екат. {	Сергинско-Уфалейскіе.	1	—	1	—	—	—	1	—	—	—	—	—	—	—	—
59		{ Кыштымскіе	2	2	4	—	—	—	1	—	—	2	1	—	—	—	—
60	Уфим- скаго окр. {	Симскіе	—	2	2	—	—	—	2	—	—	—	—	—	—	—	—
61		{ Архангельскіе (мѣдн.)	1	1	2	—	—	—	1	1	—	—	—	—	—	—	—
62		{ Богоявленскіе (тоже).	1	—	1	—	—	—	—	—	—	—	1	—	—	—	—
			16	20	36	1	—	—	4	10	3	3	2	7	6	—	—
63	Сынтупльскіе (1-го окр. Замос- ковн. зав.).	1	—	1	—	—	—	—	1	—	—	—	—	—	—	—	—
Юго-Зап. и Южн. Россіи.																	
64	Юго-Зап. окр. {	Лихмановскій	—	2	2	—	—	—	—	—	—	—	—	—	—	—	—
65		{ Криворогскаго Об-ва. . .	1	—	1	—	—	—	—	—	—	—	1 (?)	—	—	—	—
66		{ Развѣдки жел. рудъ Брян- скаго Об-ва.	1	1	2	—	—	—	1	—	—	—	—	—	1	—	—
67		{ Развѣдки жел. рудъ Но- воросс. Об-ва (д. Гдан- цевка).	1	—	1	—	—	—	1	—	—	—	—	—	—	—	—
			3	3	6	—	—	—	2	—	—	—	1	1	—	—	—

¹⁾ Кромѣ того вырвавшаяся изъ старыхъ выработокъ водою затопило 6 чел.; исходъ неизвѣстенъ. ²⁾ Задохлись при пожарѣ.

№	Наименованія рудниковъ, копей, промысловъ и проч.	Число пострадавшихъ.			ВЪ ТОМЪ ЧИСЛѢ.											
		Со смертнымъ исходомъ.	Поправившихся.	Всего.	При порохострѣльн. раб. и обращеніи съ взрывчат. матеріалами.		Отъ обвала породъ, руды и проч.		Отъ паденія въ выработку.		Отъ ушиба тяжел. предм., поврежд. машинами, ожоговъ и пр.		Отъ вредныхъ газовъ и испорченнаго воздуха.			
					Со смерти.	Поправившихся.	Со смерти.	Поправившихся.	Со смерти.	Поправившихся.	Со смерти.	Поправившихся.	Со смерти.	Поправившихся.	Со смерти.	Поправившихся.
68	Кедабекскій (на Кавказѣ) . .	2	—	2	—	—	1	—	1	—	—	—	—	—	—	—
69	Озерн. рудн. Валазмнск. зав. (Сѣверн. края).	1	—	1	—	—	—	—	—	—	1	—	—	—	—	—
Сибирскіе.																
70	Алтайск. окр. { Салаирскій жел. пріискъ.	—	1	1	—	—	—	1	—	—	—	—	—	—	—	—
71		Сугатовскій (мѣдн.) . .	—	1	1	—	—	—	—	—	—	—	1	—	—	—
72		Бѣлоусовскій (тоже) . .	—	1	1	—	—	—	—	—	—	—	1	—	—	—
73		Чудакъ (тоже)	—	2	2	—	1	—	1	—	—	—	—	—	—	—
74	Александровскій, мѣдн. (Семипалат. обл.).	1	—	1	—	—	—	—	—	—	1	—	—	—	—	—
		1	5	6	—	1	—	2	—	—	1	2	—	—	—	—
Итого на рудн. желѣзн. и т. д. (В).		24	28	52	1	3	8	12	4	3	5	10	6	—	—	—
В. Рудники и промысла другихъ металловъ (золота, серебра, свинца, цинка, ртути и т. д.).																
Уральскіе.																
75	Верхот. окр. { Нижне-Тагильскіе . .	3	2	5	—	—	1	1	—	—	2	1	—	—	—	—
76		5 зол. пр., на земляхъ Гороблагод. окр.	5	—	5	—	—	1	—	—	—	4 ¹⁾	—	—	—	—
77		Александровск. пр. Шевелнна (Вагр. дачи).	1	—	1	—	—	1	—	—	—	—	—	—	—	—
78	Вост.-Екатер. { Верхъ-Исетскіе зол. пр.	1	10	11	—	—	—	6	—	1	1 ²⁾	3	—	—	—	
79		Невьянскіе » »	—	8	8	—	1	—	1	—	1	5	—	—	—	
80		Сысертскіе » »	3	2	5	—	—	1	1	—	1	2	—	—	—	—
81	Зап.-Екатер. { Мало-Каркадинскій (Серг.-Уфал. зав.).	1	—	1	—	—	—	—	1	—	—	—	—	—	—	
82		Кыштымскіе зол. пр.	—	1	1	—	—	—	—	—	—	1	—	—	—	
83	18 зол. пр. Оренбургскаго окр. .	15	10	25	—	—	2	4	6	3	4	3	3	—	—	
		29	33	62	—	1	6	13	7	6	13	13	3	—	—	—

¹⁾ Моментальная смерть (естественная ?). ²⁾ Внезапнымъ напоромъ вешней воды разломало промывальную избушку. Одна женщина убита и сынъ ея ушибленъ.

№	Наименованія рудниковъ, копей, промысловъ и проч.	Число пострадавшихъ.			ВЪ ТОМЪ ЧИСЛѢ.									
		Со смертнымъ исходомъ.			При порохо- срывахъ, раб. и обращеніи съ взрывчат. материалами.		Отъ обвала породы, ру- ды и проч.		Отъ паде- нія въ вы- работку.		Отъ ушиба тѣ- жел. предм., поврежд. ма- шинами, об- жоговъ и пр.		Отъ вред- ныхъ газовъ и испорчен- наго воздуха	
		Со смертн. исходомъ.	Поправив- шихся.	Всего.	Со смертн. исходомъ.	Поправив- шихся.	Со смертн. исходомъ.	Поправив- шихся.	Со смертн. исходомъ.	Поправив- шихся.	Со смертн. исходомъ.	Поправив- шихся.	Со смертн. исходомъ.	Поправив- шихся.
97	1-й <i>Польскій</i> окр., 2 каменол. (Б. Пильца и Кіова-Гура).	1	1	2	—	—	1	1	—	—	—	—	—	
Южной и Юго-Зап. Россіи.														
98	<i>Юго-Зап. окр.</i> { Одесскія каменоломни . Каменоломни Подольск. губ. Копь фарф. глины (въ с. Полошки). Абкерманскія каменол. . Каменол. Таврич. губ. (Керченскія и Инкер- манскія).	12	15	27	1	—	10	1	1	2	—	12 (?)	—	
99		4	3	7	1	2	3	1 (?)	—	—	—	—	—	
100		2	—	2	—	—	2	—	—	—	—	—	—	
101		—	1	1	—	—	—	1	—	—	—	—	—	
102		3	—	3	—	—	—	—	—	—	3	—	—	
Кавказскіе.														
103	<i>1-го окр. Дон. басс.</i> { Харламовская сол. копь. Брянцевская » » Голланд. Об-ва » »	1	—	1	—	—	—	—	—	—	1	—	—	
104		—	1	1	—	—	—	—	—	—	—	1	—	
105		1	—	1	—	—	—	—	1	—	—	—	—	
		23	20	43	2	2	15	3	2	2	4	13	—	
106	Кульпинскій сол. промыселъ .	—	1	1	—	—	—	—	—	—	—	1	—	
107	На 11 нефт. Бакинскихъ про- мыслахъ.	9	11	20	—	—	—	—	1	—	5	8	3 ¹⁾ 3 ¹⁾	
108	Грозненскіе нефт. пром. Тер- ской обл.	—	1	1	—	—	—	—	—	—	—	1	—	
		9	13	22	—	—	—	—	1	—	5	10	3	
Итого (Г)		37	35	72	2	2	18	4	3	2	11	24	3	
Всего на рудн. и пром.		178	241	419	6	34	74	83	34	23	50	98	14	

1) При взрывѣ газовъ.

Число рабочихъ, пострадавшихъ при несчастныхъ случаяхъ на горныхъ заводахъ, съ показаніемъ рода несчастія.

№	НАИМЕНОВАНИЕ ЗАВОДОВЪ.	Число пострадавшихъ.			ВЪ ТОМЪ ЧИСЛѢ.								
		Со смертнымъ исходомъ.	Поправившихся.	Всего.	Отъ ожоговъ.		Отъ поврежденія машинами.		Отъ паденія и ушиба тяжелыми предметами.		Другіе случаи (см. выноски).		
					Со смертн. исходомъ.	Поправившихся.	Со смертн. исходомъ.	Поправившихся.	Со смертн. исходомъ.	Поправившихся.	Со смертн. исходомъ.	Поправившихся.	
Уральскіе.													
1	Казаннме.	Воткинскій	—	14	14	—	—	—	3	—	11	—	—
2		Пермскій	1	156	157	—	31	1	75	—	19	—	31 ¹⁾
3		Баранчинскій	1	—	1	—	—	—	—	—	—	1 ²⁾	—
4		Нижнетуринскій	—	1	1	—	—	—	1	—	—	—	—
5		Нижнепетскій	—	1	1	—	—	—	—	—	1	—	—
6		Златоустовскій	—	6	6	—	—	—	5	—	1	—	—
7		Саткинскій	1	2	3	—	1	—	—	1	1	—	—
8		Кусинскій	1	7	8	—	7	—	—	1	—	—	—
9	Вятск. окр.	Омутнинскіе	4	2	6	1	1	—	1	3	—	—	—
10		Главно-Холунцкій	2	1	3	1	—	—	—	1	1	—	—
11	Пермская округа.	Добрянскій	1	5	6	—	1	—	3	1	1	—	—
12		Очерскій	—	2	2	—	2	—	—	—	—	—	—
13		Нытвенскій	1	3	4	—	—	—	3	1	—	—	—
14		Кизеловскій	1	2	3	—	—	1	2	—	—	—	—
15		Полазнинскій	—	1	1	—	1	—	—	—	—	—	—
16		Лысвенскій	1	—	1	—	—	1	—	—	—	—	—
17		Теплогорскій	1	1	2	1	—	—	1	—	—	—	—
18		Юго-Камскій	—	1	1	—	—	—	—	—	1	—	—
19		Чусовской	—	1	1	—	1	—	—	—	—	—	—
20		Архангело-Пашійскій	1	2	3	1	2	—	—	—	—	—	—
21	Кусье-Александровскій	—	1	1	—	—	—	—	—	1	—	—	
22	Никитинскій	—	1	1	—	—	—	—	—	1	—	—	
23	Верхот. окр.	Нижне-Тагильскій	—	7	7	—	1	—	4	—	2	—	—
24		Богословскіе	2	—	2	—	—	2 ³⁾	—	—	—	—	—

1) Отъ поднятія большихъ тяжестей. 2) отъ угара. 3) Желѣзнодорожными вагонами.

№	НАИМЕНОВАНИЕ ЗАВОДОВЪ.	Число пострадавшихъ.			ВЪ ТОМЪ ЧИСЛѢ.								
		Со смертнымъ исходомъ.	Поправившихся.	Всего.	Отъ обжоговъ.		Отъ поврежденія машинами.		Отъ паденія и ушиба тяжелыми предметами		Другіе случаи (см. выноски).		
					Со смертн. исходомъ.	Поправившихся.	Со смертн. исходомъ.	Поправившихся.	Со смертн. исходомъ.	Поправившихся.	Со смертн. исходомъ.	Поправившихся.	
25	Вост.- Екатериноб. окр.	Верхъ-Исетскіе	—	7	7	—	1	—	1	—	5	—	—
26		Ирбитскій (Алапаевск.)	—	1	1	—	—	—	1	—	—	—	—
27		Невьянскій	—	1	1	—	—	—	—	—	1	—	—
28		Сысертскіе	1	1	2	—	—	—	—	1	1	—	—
29	Зап.- Екатер.	Назепетровскій (Быштымск.).	—	1	1	—	—	—	—	—	1	—	—
30		Нижне-Шайтанскій	—	1	1	—	—	—	1	—	—	—	—
31		Уткинскій (Сусунск.).	—	1	1	—	—	—	1	—	—	—	—
32	Уфимск.	Миньярскій (Симск.)	1	—	1	—	—	—	—	1	—	—	—
33		Бѣлорѣцкіе	3	1	4	—	—	3	1	—	—	—	—
34		Нижне-Авзяно-Петровскій	—	1	1	—	—	—	—	—	1	—	—
Замосковные.		23	232	255	4	49	8	103	10	49	1	31	
35	1-го окр.	Вильскій	1	—	1	1	—	—	—	—	—	—	—
36		Кулебаевскій	1	—	1	1	—	—	—	—	—	—	—
37		Илевскій	1	3	4	—	—	—	—	1	3 ¹⁾	—	—
38		Сормовскій	2	8	10	1	—	—	—	1	8	—	—
39	2-го окр.	Брянскій	1	149	150	1	31	—	—	—	118	—	—
40		Серѣнскій	1	—	1	—	—	1	—	—	—	—	—
Польскіе.		7	160	167	4	31	1	—	2	129	—	—	
41	1-го окр.	Гута-Банкова	—	9	9	—	3	—	—	—	6 (?)	—	—
42		Екатерина	—	9	9	—	4	—	1	—	4 (?)	—	—
43		Пушкинъ	—	1	1	—	—	—	1	—	—	—	—
44		Паулина (цинк.).	—	1	1	—	1	—	—	—	—	—	—
45	2-го окр. Климеевичевскій	1	—	1	—	—	—	—	—	—	1 ²⁾	—	
		1	20	21	—	8	—	2	—	10	1	—	

1) При поломкѣ балки подъемнаго крана. 2) При взрывѣ газовъ въ газопроводной трубѣ.

№	НАИМЕНОВАНИЕ ЗАВОДОВЪ.	Число пострадавшихъ.			ВЪ ТОМЪ ЧИСЛѢ.								
		Со смертнымъ исходомъ.	Поправившихся.	Всего.	Отъ обжоговъ.		Отъ поврежденія машинами.		Отъ паденія и ушиба тяжелыми предметами.		Другіе случаи (см. выноски).		
					Со смертн. исходомъ.	Поправившихся.	Со смертн. исходомъ.	Поправившихся.	Со смертн. исходомъ.	Поправившихся.	Со смертн. исходомъ.	Поправившихся.	
46	На Югъ Россіи. Новороссійскаго Об-ва.	4	2	6	—	—	3	2	—	—	1 ¹⁾	—	
	Съверные.												
47	Обуховскій	—	5	5	—	—	—	—	—	5 (?)	—	—	
48	Съверн. окр. {	Путиловскій	—	9	9	—	—	—	—	—	9	—	—
49		Александровскій	—	21	21	—	2	—	—	—	19	—	—
50		Об-ва СПБ. заводовъ	—	6	6	—	3	—	—	—	3	—	—
	Сибирскіе.												
51	Алтайск. {	Барнаульскій	—	2	2	—	2	—	—	—	—	—	—
52	Каб. Его {	Локтевскій	—	1	1	—	—	—	—	—	1	—	—
53	Величе- {	Змѣевскій	—	1	1	—	—	—	—	—	1	—	—
54	ства. {	Гурьевскій	—	3	3	—	1	—	2	—	—	—	—
			—	7	7	—	3	—	2	—	2	—	—
	Всего на заводахъ	35	462	497	8	96	12	109	12	226	3	31	

1) Удушеніе вредными газами.

ПО П Р А В К А .

На стр. 134; строка 3 снизу напечатано:
чистаго золота — 1081 п. и т. д.

Слѣдуетъ читать:
чистаго золота — 1881 п. и т. д.

№	НАИМЕНОВАНИЕ ЗАВОДОВЪ.	Число пострадавшихъ.			ВЪ ТОМЪ ЧИСЛѢ.																																								
		Со смертнымъ исходомъ.	Поправившихся.	Всего.	Отъ обжоговъ.		Отъ поврежденія машинами.		Отъ паденія и ушиба тяжелыми предметами		Другіе случаи (см. выноски).																																		
					Со смертн. исходомъ.	Поправившихся.	Со смертн. исходомъ.	Поправившихся.	Со смертн. исходомъ.	Поправившихся.	Со смертн. исходомъ.	Поправившихся.																																	
46	На Югѣ Россіи. Новороссійскаго Об-ва. Сѣверные.	4	2	6	—	—	3	2	—	—	1 ¹⁾	—																																	
47	Обуховскій .																																												
48	Сѣверн. окр. { Пути																																												
49																								Алек.																					
50																																				Об-ва									
Сиб																																													
51	Алтайск. { Барн																																												
52	Каб. Его { Локте																																												
53	Величе- { Змѣе																																												
54	ства. { Гурь																																												
		—	7	7	—	3	—	2	—	2	—	—																																	
Всего на заводахъ . .		35	462	497	8	96	12	109	12	226	3	31																																	

¹⁾ Удушеніе вредными газами.

