

25906  
Санитарное бюро при Пермской Губернской Земской Управѣ.



~~24811~~

**ДВИЖЕНІЕ НАСЕЛЕНІЯ  
ПЕРМСКОЙ ГУБЕРНІИ**

съ 1882 года по 1901 годъ.

ЧАСТЬ ДЕСЯТАЯ И ОДИННАДЦАТАЯ.

**Кунгурскій и Красноуфимскій уѣзды.**

П Е Р М Ъ .

ЭЛЕКТРО-ТИПОГРАФІЯ ГУБЕРНСКАГО ЗЕМСТВА.

1906.

## Изданія санитарнаго бюро при Пермской губернской земской управѣ съ 1892 года.

№ 1.	Эпидемиологическій листокъ (№№ 1—12)	за 1892 г.
№ 2.	Тоже	„ 1893 „
№ 3.	Тоже	„ 1894 „
№ 4.	Тоже	„ 1895 „
№ 5.	Тоже	„ 1896 „
№ 6.	Тоже	„ 1897 „
№ 7.	Тоже	„ 1898 „
№ 8.	Тоже	„ 1899 „
№ 9.	Тоже	„ 1900 „
№ 10.	Тоже	„ 1901 „
№ 11.	Тоже	„ 1902 „
№ 12.	Тоже	„ 1903 „
№ 13.	Тоже	„ 1904 „
№ 14.	Тоже	„ 1905 „
№ 15.	Сводъ данныхъ объ инфекціонныхъ больныхъ	„ 1893 „
№ 16.	Санитарный обзоръ Пермской губерніи	„ 1894 „
№ 17.	„ „ „ — „	„ 1895 „
№ 18.	„ „ „ „	„ 1896 „
№ 19.	„ „ „ „	„ 1897 „
№ 20.	„ „ „ „	„ 1898 „
№ 21.	„ „ „ „	„ 1899 „
№ 22.	„ „ „ „	„ 1900 „
№ 23.	„ „ „ „	„ 1901 „
№ 24.	„ „ „ „	„ 1902 „
№ 25.	„ „ „ „	„ 1903 „
№ 26.	Обзоръ эпидемическихъ заболѣваній въ Пермской губерніи	„ 1903 „
№ 27.	Тоже	„ 1904 „
№ 28.	Тоже	„ 1905 „
№ 29.	Отчетъ объ эпидеміи холеры и о мѣропріятіяхъ противъ ея распространенія въ Пермской губерніи за 1893 годъ.	
№ 30.	Тоже за 1894 годъ.	
№ 31.	Распространенность дифтерита въ Пермской губерніи съ 1890 по 1893 г.г.	
№ 32.	Малярія и брюшной тифъ въ Пермской губерніи (1895—1898 г.г.).	
№ 33.	Трахома въ Пермской губерніи (1897—1899 г.г.).	
№ 34.	Камбарскій заводъ (Санитарно-статистическій очеркъ, изд. 1901 г.).	
№ 35.	Карточная регистрація рождаемости, смертности и браковъ.	
№ 36.	Очеркъ состоянія санитарнаго и медицинскаго дѣла въ Пермской губерніи. Земская медицина. Изд. 1899 г.	
№ 37.	Обязательныя санитарныя постановленія для жителей Пермск. губ. (общія).	
№ 38.	Обязательныя санитарныя постановленія о содержаніи фабрикъ, заводовъ и другихъ промышленныхъ предпріятій Пермской губерніи, за исключеніемъ горнозаводскаго производства.	
№ 39.	Труды VI съѣзда врачей Пермской губерніи.	
№ 40.	„ VII „ „ „ „	
№ 41.	„ VIII „ „ „ „	(часть I, журналы засѣданій и заключенія комиссій).
№ 42.	„ VIII „ „ „ „	(часть II, доклады съѣзду).
№ 43.	„ VIII „ „ „ „	(ч. III, делегатск. доклады).

(См. на 3-й стр. обложки).

25906.

Санитарное бюро при Пермской Губернской Земской Управѣ.

~~2934~~

ОТЛАВЛЕНІЯ

# ДВИЖЕНІЕ НАСЕЛЕНІЯ ПЕРМСКОЙ ГУБЕРНІИ

съ 1882 года по 1901 годъ.

ЧАСТЬ ДЕСЯТАЯ И ОДИННАДЦАТАЯ

Кунгурскій и Красноуфимскій уѣзды.

П Е Р М Ъ .

ЭЛЕКТРО-ТИПОГРАФІЯ ГУБЕРНСКАГО ЗЕМСТВА.

1906.

39

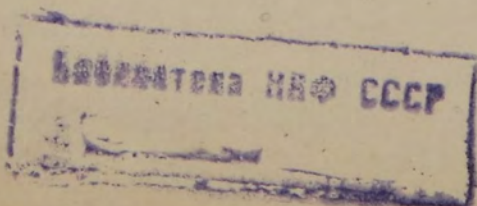

R

ИЗДАНИЕ ПЕРВОЕ

ДВУХДЕСЯТЬ НАСЧЕТОВ

ПЕРВОМ СЕРОМЪ

с 1882 года по 1901 год

81707

КАТЕГОРИИ И НАЗВАНИЯ

Угнзукерий и Удзеноуфимский

ПЕРМЪ

УДЗЕНОУФИМСКИЙ

1906

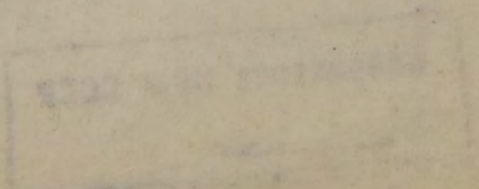

## О Г Л А В Л Е Н І Е.

	<i>Стран.</i>
Предисловіе . . . . .	1
I. Общая характеристика Кунгурскаго и Красноуфимскаго уѣздовъ . . .	3
II. Число жителей и составъ населенія . . . . .	9
III. Смертность . . . . .	15
IV. Рождаемость . . . . .	34
V. Браки . . . . .	47
VI. Приростъ населенія . . . . .	54
VII. Санитарное состояніе приходовъ . . . . .	56
VIII. Санитарное состояніе волостей . . . . .	68
IX. Санитарное состояніе уѣзда по районамъ . . . . .	75
X. Приложенія: таблицы и діаграммы . . . . .	83

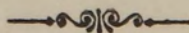



## ПРЕДИСЛОВІЕ.

Приступая къ обработкѣ данныхъ по движенію населенія Пермской губерніи, мы первоначально имѣли въ виду печатать матерьялы по каждому уѣзду въ видѣ отдѣльнаго выпуска; такимъ образомъ, въ первыхъ 9-ти выпускахъ помѣщенъ разработанный матерьялъ по 9-ти уѣздамъ. Но уѣзды Кунгурскій и Красноуфимскій мы нашли возможнымъ соединить въ одинъ выпускъ, съ одной стороны—въ виду того, что первый уѣздъ занимаетъ сравнительно небольшую площадь Пермской губерніи, съ другой—потому, что оба эти уѣзда, расположенные по западному склону Уральскихъ горъ, имѣютъ много общаго по географическимъ, почвеннымъ и климатическимъ условіямъ.

А. Штейнфельдъ.

Пермь.  
14 іюня 1906 года.





## I.

### Общая характеристика уѣздовъ.

#### А. Кунгурскій уѣздъ.

Кунгурскій уѣздъ, расположенный на западномъ склонѣ Урала, занимаетъ площадь въ 9992 кв. версты. Наболѣе сѣверный пунктъ этого уѣзда лежитъ подь  $58^{\circ} 12'$ , а наболѣе южный подь  $57^{\circ} 6'$  сѣверной широты; въ направленіи же съ В на З уѣздъ располагается между  $25^{\circ} 54'$  и  $29^{\circ} 6'$  восточной долготы отъ Пулкова. Границами уѣзда служатъ: съ сѣвера—Пермскій уѣздъ, съ востока—Екатеринбургскій и Верхотурскій, съ юга—Красноуфимскій и Осинскій и съ запада—Осинскій уѣздъ.

Въ орографическомъ отношеніи Кунгурскій уѣздъ дѣлится на три разнохарактерныя полосы. Наболѣе гористый характеръ мѣстности представляетъ сѣверо-восточный уголь уѣзда, по правую сторону р. Чусовой, а отчасти и въ области лѣвыхъ ея притоковъ. Мѣстность эта характеризуется высотами, достигающими 300 саж., и состоитъ изъ системы лѣсистыхъ возвышенныхъ площадей и хребтовъ, повышающихся по направленію къ СВ. Западная часть уѣзда представляетъ наболѣе ровную мѣстность съ высотами въ 100—120 саж. Эта часть Кунгурскаго уѣзда является обширною культурною площадью, прорѣзанною р. Сылою и ея притоками. Третья полоса, занимающая какъ разъ среднее мѣсто между описанными, имѣетъ рельефъ, представляющій переходъ отъ рельефа чисто горнаго типа къ поверхности равнины. Она характеризуется высотами въ 200 саж.

Сѣверо-восточный уголь уѣзда занятъ почвами каменистаго характера. Средній районъ покрытъ почвами каменисто-подзолистыми, супесчаными и суглинистыми. Наконецъ, западная часть уѣзда покрыта по преимуществу черноземомъ.

Климатъ Кунгурскаго уѣзда, лежащаго частью въ южномъ холодномъ поясѣ (съ температурою отъ  $0^{\circ}$  до  $-1^{\circ}$ ), частью же въ сѣверномъ умѣренномъ (съ температурою отъ  $0^{\circ}$  до  $+1^{\circ}$ ), смягчается по направленію съ СВ

на ЮЗ, вслѣдствіе чего въ самомъ сѣверо-восточномъ углу уѣзда почти совершенно отсутствуетъ хлѣбопашество, которое, наоборотъ, достигаетъ наибольшаго развитія въ юго-западной, равнинной части уѣзда.

Жителей въ уѣздѣ по переписи 1897 года значилось 122048 чел. обоюго пола. 118300 чѣлов., или 97% всего населенія, составляютъ русскіе—бывшіе крестьяне государственные, владѣльческіе и мастеровые.

Изъ всей площади уѣзда самая большая часть принадлежитъ казнѣ (около 445000 десят.); крестьянской надѣльной земли значится около 400000 десят. и земель частныхъ собственниковъ 173667 десят. Землевладѣніе частное и казенныхъ учрежденій имѣетъ почти исключительно лѣсной характеръ; земли же крестьянъ преимущественно заняты пашней и покосомъ.

Земледѣльческая культура стоитъ въ тѣсной зависимости отъ орографическихъ, почвенныхъ и климатическихъ условій разныхъ мѣстностей; такъ, въ большей части горной области (сѣверо-восточной) полевая культура почти отсутствуетъ и замѣнена здѣсь покоснымъ хозяйствомъ; въ западной части наиболѣе, по сравненію съ другими мѣстностями, развито полевое хозяйство трехпольнаго типа, и, наконецъ, менѣе интенсивный характеръ имѣетъ культура средняго района, гдѣ она ослабляется меньшею доброкачественностью почвъ.

Среди крестьянъ въ наиболѣе благоприятныхъ условіяхъ, какъ по площади удобной земли, такъ и по среднему размѣру надѣла, стоятъ бывшіе государственные, являясь въ тоже время преобладающей группой и по числу владѣній. Изъ 456 крестьянскихъ общинъ—417 составляютъ общины бывшихъ государственныхъ съ надѣломъ около 365000 десят., 26—бывшихъ владѣльческихъ съ надѣломъ въ 17000 десят. и 13 общинъ бывшихъ мастеровыхъ съ надѣломъ приблизительно въ 13000 десят. Наиболѣе распространенный размѣръ надѣла по всему уѣзду—отъ 6 до 18 десят. на ревизскую душу—характеризуетъ, главнымъ образомъ, только размѣры надѣла бывшихъ государственныхъ крестьянъ; у бывшихъ же владѣльческихъ и особенно мастеровыхъ размѣръ надѣла стоитъ ниже 6 десят. на душу.

Чтобы перейти къ характеристикѣ экономическаго положенія крестьянскаго населенія уѣзда, необходимо остановиться на промысловой дѣятельности его, каковая является здѣсь, по сравненію съ другими уѣздами губерніи, наиболѣе развитою.

Подворнымъ изслѣдованіемъ 1898 года зарегистрировано 14317 хозяйствъ (65% всѣхъ хозяйствъ уѣзда), занятыхъ внѣземледѣльческими промыслами и заработками. Причины распространенія въ уѣздѣ внѣземледѣльче-

скихъ заработковъ, несомнѣнно, лежатъ въ тѣхъ неблагопріятныхъ почвенныхъ и климатическихъ условіяхъ, въ которыхъ поставлена большая часть территории Кунгурскаго уѣзда, особенно же сѣверо-восточная часть его, что подтверждается и данными о степени распространенности заработковъ по отдѣльнымъ мѣстностямъ уѣзда, а именно:

Р а й о н ы.	Число наличныхъ хозяйствъ.	Число хозяйствъ съ промыслами и заработками.	% промысловыхъ хозяйствъ.
Западный . . . .	12316	6936	56,3
Центральный . . . .	6940	4662	67,2
Сѣверо-восточный . . . .	2764	2719	98,4

Сѣверо-восточный (лѣсистый) районъ, отличающійся болѣе холоднымъ климатомъ и наихудшими почвами, является по преимуществу промышленнымъ. Наоборотъ, западный районъ, съ лучшими почвенными и климатическими условіями, отличается наименьшимъ сравнительно развитіемъ промысловаго труда. Главными видами промысловъ въ уѣздѣ являются: обработка дерева, кожъ, мѣховъ, металловъ, добываніе и обработка глины и камня и др. Изъ заработковъ же наиболѣе распространены: кожевенный, чеботарный, пимокатный, прядильный, плотничный и др. Но главные ресурсы населеніе находитъ не въ этихъ промыслахъ и заработкахъ, а въ сферѣ наемнаго чернорабочаго труда, примѣненіе котораго вполне обеспечено какъ существованіемъ въ немъ огромнаго числа заводовъ и фабрикъ, такъ и развитіемъ лѣсной промышленности: на территории Кунгурскаго уѣзда расположены два большихъ желѣзодѣлательныхъ завода—Кыновской и Серебрянскій; кромѣ того вблизи уѣзда находятся заводы: Сылвенскій, Шайтанскій, Курашимскій, Лысьвенскій, Юговской и др.

Опредѣлить чистую выручку отъ заводскихъ, лѣсныхъ и др. промысловъ и заработковъ весьма трудно, но, по словамъ мѣстныхъ изслѣдователей, „въ хорошій годъ работникъ съ лошадыо выручить никакъ не менѣе 50, а обыкновенный чернорабочій не менѣе 30 руб., кромѣ траты на содержаніе и другіе расходы, связанные съ заработками; въ тяжелый же годъ удается только прокормить себя и рабочую скотину“.

Экономическая жизнь населенія Кунгурскаго уѣзда, на основаніи данныхъ о платежеспособности, рисуется въ слѣдующемъ видѣ:

	Податной сборъ съ уѣзда.	Поступаетъ.	Недоимка къ концу года.
1888 г. . . . .	166127	183632	2402
1889 „ . . . .	166234	167775	845

	Податной сборъ съ уѣзда.	Поступаетъ.	Недоимка къ концу года.
1890 г. . . . .	165448	166039	299
1891 „ . . . . .	165234	165439	126
1892 „ . . . . .	166912	167015	49
1893 „ . . . . .	165918	165570	436
1894 „ . . . . .	165452	165684	335

Отсюда видно, что въ отношеніи платежеспособности Кунгурскій уѣздъ является очень исправнымъ, а это, несомнѣнно, указываетъ на достаточно обеспеченное положеніе населенія, особенно, если принять во вниманіе, что недоимка за населеніемъ другихъ уѣздовъ Пермской губерніи, какъ наприм. Шадринскаго и Камышловскаго, выражается въ сотняхъ тысячъ и даже милліонахъ рублей. Нѣтъ сомнѣнія, что причина исправной уплаты податей крестьянами Кунгурскаго уѣзда лежитъ не въ земледѣліи, которое стоитъ здѣсь безусловно ниже, чѣмъ въ Шадринскомъ и Камышловскомъ уѣздахъ, а объясняется большимъ развитіемъ мѣстныхъ и отхожихъ заработковъ, выгодная комбинація которыхъ съ земледѣліемъ еще болѣе гарантируетъ крестьянскому земледѣльческому населенію безбѣдное существованіе.

По степени обеспеченія продовольственными средствами Кунгурскій уѣздъ, не смотря на крайне слабое развитіе земледѣлія въ восточной половинѣ, все-таки находится въ довольно благопріятныхъ условіяхъ и характеризуется большимъ постоянствомъ, по сравненію со многими другими уѣздами губерніи, хлѣбныхъ запасовъ и сравнительно небольшимъ количествомъ хлѣба, находящагося въ ссудахъ и недоимкахъ.

### *Б. Красноуфимскій уѣздъ.*

Красноуфимскій уѣздъ, расположенный въ южной части Пермской губерніи, занимаетъ площадь въ 21514 квадр. верстъ (по Стрельбицкому). Границами уѣзда служатъ: съ сѣвера—Кунгурскій уѣздъ, съ юга—Уфимская губернія, съ запада—Осинскій уѣздъ и съ востока—Екатеринбургскій уѣздъ. По орографическимъ, почвеннымъ и климатическимъ условіямъ Красноуфимскій уѣздъ имѣетъ большое сходство съ сосѣднимъ ему (съ сѣвера) Кунгурскимъ уѣздомъ, съ которымъ представляетъ какъ бы одно неразрывное цѣлое, располагаясь, какъ и послѣдній уѣздъ, на западномъ склонѣ Уральскаго хребта. Поверхность его, такъ же, какъ и въ Кунгурскомъ уѣздѣ, покрыта значитель-

ными горами, холмами и грядами возвышенностей, и только юго-западная часть уезда является болѣе ровною и болѣе низменною мѣстностью. Горныя мѣстности уезда изобилуютъ значительными рудными и минеральными богатствами, для эксплуатаціи которыхъ въ уездѣ имѣются чугуно-плавильные и желѣзо-дѣлательные заводы: Верхне и Нижне-Сергинскій, Уткинскій, Михайловскій, Нязе-Петровскій и др. Почва уезда повсюду годна для земледѣлія. Преобладающимъ видомъ ея являются суглинки и черноземы; послѣдніе распространены здѣсь больше, чѣмъ во всѣхъ остальныхъ уездахъ Пермскаго Предуралья. Особеннымъ плодородіемъ отличается черноземная почва юго-восточной (Зауфимской) части уезда. Весь уездъ обильно орошенъ рѣками: Уфою, Сылвою, Чусовою и ихъ многочисленными притоками. Климатъ въ большей части уезда умѣренный, дающій возможность производить почти повсюду значительные посѣвы пшеницы, и только сѣверо-восточная часть уезда, включающая въ себѣ 14 волостей (Сылвинскую, Уткинскую, Кленовскую, Киргишанскую, Молебскую, Верхне и Нижне-Сергинскую, Михайловскую, Потапинскую, Шемахинскую, Нязе-Петровскую, Утинскую, Бисертскую и Атигскую), относится къ южному холодному поясу, со среднею годовою температурою отъ 0° до —1°. Количество атмосферныхъ осадковъ, падающихъ на территорію уезда, видно изъ слѣдующей таблицы:

Нормальное количество атмосферныхъ осадковъ:

Мѣстности.	Январь.	Февраль.	Мартъ.	Апрѣль.	Май.	Іюнь.	Іюль.	Августъ.	Сентябрь.	Октябрь.	Ноябрь.	Декабрь.	Годовое.
Г. Красноуфимскъ . . . . .	12,7	17,9	12,7	23,6	36,1	70,0	64,4	61,6	53,2	38,2	35,8	17,8	444,0
Сылвинскій зав. . . . .	15,5	15,8	18,1	26,0	32,7	79,7	101,0	86,0	49,2	45,9	40,6	22,2	532,7
С. Златоустовское . . . . .	11,8	18,0	15,6	36,0	65,9	66,3	80,8	44,0	43,0	31,4	22,9	18,0	453,7
Н.-Сергинскій зав. . . . .	22,8	22,2	16,8	30,1	45,8	78,1	94,3	95,7	56,9	50,0	63,0	33,0	607,4
Артинскій зав. . . . .	24,2	18,6	23,7	26,5	36,5	69,8	77,1	71,0	52,8	51,8	41,0	31,0	524,1

Жителей въ уездѣ, по переписи 1897 года, значилось 252914 человекъ обоого пола. Кромѣ русскихъ, составляющихъ преобладающій элементъ (77,5<sup>0</sup>/о), въ уездѣ проживаютъ инородцы: башкиры (8,6<sup>0</sup>/о), черемисы (6,5<sup>0</sup>/о), татары (5,8<sup>0</sup>/о) и тебтары (1,15<sup>0</sup>/о). Главнѣйшимъ занятіемъ жителей служитъ земледѣліе. Промыслы и заработки, какъ существенное подспорье жизни, распространены больше въ восточной и особенно въ сѣверо-восточной части уезда, на территоріи которыхъ находятся и важнѣйшіе заводы уезда. Изъ кустарныхъ промысловъ наиболѣе распространены: машино-строительный, мѣдно-

издѣльный, кузнечный, кожевенный, чеботарный и смолокурный. Годовой оборотъ кустарной промышленности исчисляется въ 265 тысячъ рублей. Изъ всѣхъ 41847 наличныхъ хозяйствъ уѣзда зарегистрировано 27060 хозяйствъ, примѣняющихъ свой трудъ на внѣземледѣльческіе промыслы и заработки.

Изъ всей земельной площади уѣзда (1980000 дес.) крестьянамъ принадлежитъ 900 тысячъ десятинъ, частнымъ владѣльцамъ — около 800 тысячъ (въ томъ числѣ болѣе 700 тысячъ земель горныхъ заводовъ) и казеннымъ учрежденіямъ — около 300 тысячъ десятинъ. Землевладѣніе частныхъ и казенныхъ собственниковъ носитъ почти исключительно лѣсной характеръ; земли же крестьянъ заняты по преимуществу пашней и покосомъ. Лѣса покрываютъ около 60% всей площади уѣзда, при чемъ большая половина лѣсного пространства принадлежитъ частнымъ собственникамъ. Вся площадь пашни занимаетъ 334926 десят., изъ которыхъ 316318 десят. находятся во владѣніи крестьянъ.

Площадь крестьянскаго сѣнокоса равна 222478 дес., или 11,2% всей ихъ земли (пашня составляетъ 37%).

Чтобы хоть отчасти освѣтить экономическое положеніе крестьянскаго населенія Красноуфимскаго уѣзда, мы позволимъ себѣ привести въ краткихъ выдержкахъ характеристику сельско-хозяйственнаго положенія населенія этого уѣзда, приведенную г. Безсоновымъ въ „Трудахъ совѣщанія при Пермской губернской земской Управѣ о мѣрахъ къ улучшенію экономическаго положенія крестьянскаго населенія Пермской губерніи за 1892—1893 г.г.“ (стр. 309—323): „Не смотря на всѣ благопріятныя для сельско-хозяйственной промышленности естественныя условія, неурожай хлѣбовъ въ Красноуфимскомъ уѣздѣ не рѣдкость, и Красноуфимское уѣздное земство успѣло уже накопить болѣе 200 тысячъ рублей долга, конечно, главнымъ образомъ, влѣдствіе недополучки земскихъ налоговъ, происходящей отъ разстройства сельскаго хозяйства въ уѣздѣ. Самая богатая въ почвенномъ отношеніи часть Красноуфимскаго уѣзда — Зауфимская — болѣе всѣхъ другихъ мѣстностей уѣзда вотъ уже два года терпитъ неурожай отъ засухи влѣдствіе того, что она оголена теперь отъ лѣсовъ. Лѣса на крестьянскихъ земляхъ истреблены или же испорчены неправильной эксплуатаціей и въ другихъ земледѣльческихъ частяхъ уѣзда. Въ улучшеніи способовъ обработки почвы въ Красноуфимскомъ уѣздѣ сдѣлано только кое-что. Плуги Воткинскаго завода, не смотря на дешевизну ихъ и дешевизну доставки, пока еще совершенно неизвѣстны здѣсь сельскому населенію. Рядовыя сѣялки также совершенно неизвѣстны крестьянамъ. Къ невозможному удобренію во многихъ мѣстностяхъ уѣзда еще не привыкли, а искус-

ственного удобрения никто еще не употреблялъ. Травосѣяніе не можетъ до сего времени привиться къ крестьянскому хозяйству, не смотря на недостатокъ кормовъ, чувствуемый особенно въ степной (Зауфимской) части уѣзда и въ части западной, обнаженной отъ лѣсовъ. Другія отрасли сельскаго хозяйства ведутся такъ же примитивно и далеко не достигаютъ тѣхъ размѣровъ, какихъ могли бы достигнуть въ силу мѣстныхъ благоприятныхъ условій“.

Этой некультурностью крестьянскаго населенія Красноуфимскаго уѣзда въ дѣлѣ необходимаго усовершенствованія системы сельскаго хозяйства и объясняется, по всѣмъ вѣроятіямъ, значительное количество въ уѣздѣ хозяйствъ безлошадныхъ (6859 хозяйствъ по изслѣдованіямъ 1898 г.) и хозяйствъ безъ всякаго скота (3080).

Въ заключеніе скажемъ еще нѣсколько словъ относительно экономическаго положенія башкирскаго населенія Красноуфимскаго уѣзда. Современные наблюдатели единогласно свидѣтельствуютъ о бѣдности башкиръ и неустройствѣ ихъ хозяйства, происходящихъ, главнымъ образомъ, отъ ихъ основнаго характера—лѣни. Башкирское хозяйство значительно ниже средняго по уѣзду. Въ то время, какъ средняя запашка по уѣзду равна 9,0 десят. на дворъ, у башкиръ она только 4,1 десят.; скота въ переводѣ на крупный въ уѣздѣ 5,2 головы на дворъ, у башкиръ—2,8. Лошадей 2,3 на дворъ въ уѣздѣ, у башкиръ же 1,4; недоимокъ въ уѣздѣ 5,9 руб. на дворъ и 18,3 руб.— у башкиръ. Не смотря на обиліе земли, безземельныхъ хозяевъ больше среди башкиръ, чѣмъ вообще по уѣзду—5,3<sup>0</sup>/<sub>0</sub>, а у башкиръ—4,9<sup>0</sup>/<sub>0</sub>.

## II.

### Число жителей и составъ населенія.

По народной переписи 28 января 1897 года оказалось на лицо жителей: въ Кунгурскомъ уѣздѣ—56667 мужчинъ и 65381 женщина, а всего 122048 человекъ (на 100 мужчинъ приходилось 115,3 женщинъ); въ Красноуфимскомъ уѣздѣ—122153 мужчины и 130761 женщина, всего 252914 человекъ,—на 100 мужчинъ въ этомъ уѣздѣ приходилось 107,0 женщинъ.

По родному языку населеніе этихъ двухъ уѣздовъ дѣлилось такъ:

#### Кунгурскій уѣздъ.

Обоего пола. <sup>0</sup>/<sub>0</sub>.

Великорусскій съ мало- и бѣлорусскимъ 118321 96,33

Польскій 13 0,01

	Обоего пола.	%/о
Нѣмецкій . . . . .	4	—
Еврейскій . . . . .	17	0,01
Вотяцкій . . . . .	4	—
Вогульскій . . . . .	193	0,16
Пермяцкій . . . . .	10	—
Черемисскій . . . . .	214	0,2
Зырянскій . . . . .	269	0,22
Татарскій . . . . .	2512	2,05
Башкирскій . . . . .	477	0,4
Тептярскій . . . . .	—	—
Мещерякскій . . . . .	—	—
Остальные . . . . .	24	0,02
<b>Всѣхъ</b> . . . . .	<b>122048</b>	<b>100%<sup>о</sup></b>

*Красноуфимскій уѣздъ.*

	Обоего пола.	%/о
Великорусскій съ мало- и бѣлорусскимъ . . . . .	196073	77,5
Польскій . . . . .	30	0,01
Нѣмецкій . . . . .	18	—
Еврейскій . . . . .	3	—
Вотяцкій . . . . .	432	0,17
Вогульскій . . . . .	389	0,15
Пермяцкій . . . . .	1	—
Черемисскій . . . . .	15326	6,05
Зырянскій . . . . .	39	0,01
Татарскій . . . . .	14616	5,8
Башкирскій . . . . .	21794	8,6
Тептярскій . . . . .	3649	1,5
Мещерякскій . . . . .	487	0,19
Остальные . . . . .	57	0,02
<b>Всѣхъ</b> . . . . .	<b>252914</b>	<b>100%<sup>о</sup></b>

Мы видимъ отсюда, что Красноуфимскій уѣздъ представляетъ гораздо болѣе разнообразія по населяющимъ его народностямъ, чѣмъ Кунгурскій, въ которомъ инородческое населеніе, взятое вмѣстѣ, составляетъ всего лишь 3%<sup>о</sup> всѣхъ жителей уѣзда. Главную массу инородческаго населенія Красноуфим-



скаго уѣзда составляютъ башкиры, черемисы и татары, занимающіе преимущественно южную—Зауфимскую часть уѣзда, именно волости: Агафоновскую, Бѣлянковскую, Азигуловскую, Шокуровскую, Ювинскую, Б.-Окинскую и Енапеевскую.

По вѣроисповѣданію населеніе двухъ уѣздовъ раздѣляется такимъ образомъ:

*Кунгурскій уѣздъ.*

	Обоего пола.	‰
Православныхъ и единовѣрцевъ . . . . .	108031	88,51
Раскольниковъ и сектантовъ . . . . .	10786	8,83
Католиковъ . . . . .	7	—
Лютеранъ . . . . .	7	—
Евреевъ . . . . .	18	0,01
Магометанъ . . . . .	2994	2,45
Язычниковъ . . . . .	204	0,2
<b>Всего . . . . .</b>	<b>122048</b>	<b>100,0</b>

*Красноуфимскій уѣздъ.*

	Обоего пола.	‰
Православныхъ и единовѣрцевъ . . . . .	189718	75,01
Раскольниковъ и сектантовъ . . . . .	14640	5,78
Католиковъ . . . . .	42	0,01
Лютеранъ . . . . .	18	—
Евреевъ . . . . .	7	—
Магометанъ . . . . .	33050	13,1
Язычниковъ . . . . .	15439	6,1
<b>Всего . . . . .</b>	<b>252914</b>	<b>100,0</b>

Территорія Кунгурскаго уѣзда покрыта очень небольшими селеніями, изъ которыхъ большая часть — выселки и маленькія деревни. Изъ всѣхъ 1127 селеній уѣзда только два завода—Кыновской и Серебрянской—представляютъ какъ бы исключеніе изъ малонаселенныхъ пунктовъ, но и эти заводы сравнительно не велики: въ Кыновскомъ заводѣ считается около 3 тысячъ, а въ Серебрянскомъ около 5 тысячъ жителей. Большинство же селеній имѣетъ отъ 30 до 70 человѣкъ жителей.

Красноуфимскій уѣздъ въ этомъ отношеніи представляетъ совершенно иную картину: не смотря на то, что число жителей въ немъ вдвое больше,

чѣмъ въ Кунгурскомъ уѣздѣ, количество селеній въ первомъ всего только около 500, при чемъ на каждое селеніе въ среднемъ приходится больше 500 жителей. Такая большая сплоченность населенія этого уѣзда объясняется наличностью, во-первыхъ, большихъ площадей годной къ обработкѣ земли, во-вторыхъ, большихъ заводовъ, являющихся центральными пунктами для поселенія рабочаго народа. Заводы Красноуфимскаго уѣзда по числу жителей не уступаютъ многимъ уѣзднымъ городамъ; такъ, на примѣръ, Н.-Сергинскій заводъ имѣетъ около 12000 жителей, В.-Сергинскій—около 10000, Нязе-Петровскій—около 13000 и т. д.

По возрастамъ все населеніе дѣлится въ уѣздахъ слѣдующимъ образомъ:

*Кунгурскій уѣздъ*

М У Ж Ч И Н Ы.									
I	II	III	IV	V	VI	VII	VIII	IX	Всего.
До 1 г.	1—6 л.	7 л.	8—10 л.	11—13 л.	14—17 л.	18—45 л.	46—59 л.	60 л. и старше.	
2275	9332	1133	3685	3723	4086	20317	6988	5128	56667
4,0	16,5	2,0	6,5	6,6	7,2	35,8	12,3	9,1	100%

Ж Е Н Щ И Н Ы.									
I	II	III	IV	V	VI	VII	VIII	IX	Всего.
До 1 г.	1—6 л.	7 л.	8—10 л.	11 л.	12—15 л.	16—40 л.	41—54 л.	55 л. и старше.	
2333	10000	1266	3983	1270	5240	24763	8659	7867	65381
3,6	15,3	1,9	6,1	2,0	8,0	37,9	13,2	12,0	100%
4608	19332	2399	7668	Итого . . . . .					122048
На 100 м. 102,5 д.	На 100 м. 107,1 д.	На 100 м. 111,7 д.	На 100 м. 108,1 д.						

Красноуфимский уездъ.

М У Ж Ч И Н Ы.									Всего.
I	II	III	IV	V	VI	VII	VIII	IX	
До 1 г.	1—6 л.	7 л.	8—10 л.	11—13 л.	14—17 л.	18—45 л.	46—59 л.	60 л. и старше.	
4999	21726	2817	8747	8384	9891	43137	12982	9470	122153
4,1	17,3	2,4	7,2	6,9	8,1	35,3	10,5	7,7	100%

Ж Е Н Ш И Н Ы.									Всего.
I	II	III	IV	V	VI	VII	VIII	IX	
До 1 г.	1—6 л.	7 л.	8—10 л.	11 л.	12—15 л.	16—40 л.	41—54 л.	55 л. и старше.	
5044	22037	2946	8822	2544	11128	48664	15240	14336	130761
3,3	16,3	2,3	6,7	1,9	8,5	37,3	11,7	11,0	100%
10043	43763	5763	17569	Итого . . . . .					252914
На 100 м. 100,9 д.	На 100 м. 101,4 д.	На 100 м. 104,6 д.	На 100 м. 100,7 д.						

Такъ какъ возрастные группы, начиная съ пятой, для мужчинъ и женщинъ построены неодинаково, то проводить между ними сравненіе на основаніи этихъ таблицъ невозможно. Чтобы имѣть возможность сравнивать возрастные группы мужчинъ и женщинъ, мы вычислимъ сначала, какой % въ среднемъ падаетъ на каждый (одинъ) годъ въ той или иной группѣ, для чего раздѣлимъ выведенный для каждой группы процентъ на число лѣтъ, объединенныхъ въ группѣ. Получимъ:

Кунгурскій ряздъ.

	Г	Р	У	П	П	Ы.		
	I	II	III	IV	V	VI	VI	VIII*)
% мужчинъ .	4,0	2,8	2,0	2,1	2,2	1,8	1,3	0,9
% женщинъ .	3,6	2,6	1,9	2,0	2,0	2,0	1,5	0,9

\*) Для IX группы (стариковъ) вывести % подобнымъ способомъ невозможно.

*Красноуфимскій уездъ.*

	Г	Р	У	П	П	Ы.		
	I	II	III	IV	V	VI	VII	VIII
% мужчинъ .	4,1	2,9	2,4	2,4	2,3	2,0	1,3	0,7
% женщинъ .	3,8	2,8	2,3	2,2	1,9	2,1	1,5	0,8

Распредѣленіе населенія по возрастамъ будетъ еще нагляднѣе, если мы число дѣтей до 1 года примемъ за сто. Тогда получимъ:

*Кунгурскій уездъ.*

	Г	Р	У	П	П	Ы.		
	I	II	III	IV	V	VI	VII	VIII
% мужчинъ .	100,0	70,0	50,0	52,5	55,0	45,0	32,5	22,5
% женщинъ .	100,0	72,2	52,8	55,5	55,4	55,6	41,7	25,0

**Абсолютныя числа:**

	Г	Р	У	П	П	Ы.		
	I	II	III	IV	V	VI	VII	VIII
мужчинъ	2275	1555	1133	1228	1241	1021	725	499
женщинъ	2333	1666	1266	1328	1270	1310	990	618

Среди мужчинъ мы видимъ въ этомъ уездѣ рѣзкое пониженіе отъ первой къ третьей группѣ; далѣе идетъ незначительное повышеніе до пятой группы и затѣмъ новое быстрое паденіе.

Возрастной составъ женскаго населенія является уже нѣсколько инымъ: отъ первой группы мы видимъ менѣе рѣзкое, чѣмъ у мужчинъ, паденіе до III группы; возросшее затѣмъ количество женщинъ въ четвертой группѣ остается почти безъ перемѣны въ V и VI группахъ и снова падаетъ только въ VII и VIII группахъ.

Перевѣсъ количества женщинъ надъ мужчинами особенно замѣтенъ въ VI группѣ.

*Красноуфимскій уездъ.*

	Г	Р	У	П	П	Ы.		
	I	II	III	IV	V	VI	VII	VIII
% мужчинъ	100,0	70,7	58,5	58,5	56,1	48,8	31,7	17,1
% женщинъ	100,0	73,7	60,5	58,0	50,0	55,5	39,5	21,0

**Абсолютныя числа:**

	Г	Р	У	П	П	Ы.	
	I	II	III	IV	V	VI	VII VIII
мужчинъ .	4999	3621	2817	2916	2795	2473	1540 927
женщинъ .	5044	3673	2946	2941	2544	2782	1946 1089

Здѣсь въ мужскомъ населеніи мы видимъ два рѣзкихъ паденія, а именно: отъ I къ III группѣ и отъ V къ VIII группѣ.

Въ женскомъ населеніи наблюдаются тоже два рѣзкихъ паденія: первое—отъ I къ III группѣ, не такое рѣзкое, какъ въ мужскомъ населеніи, и второе—отъ VI (а не отъ V, какъ въ мужскомъ) къ VIII группѣ.

Наиболѣе полный составъ въ женскомъ населеніи, по сравненію съ мужскимъ, мы видимъ въ старшихъ группахъ, начиная съ VI; въ IV же и V группахъ возрастной составъ полнѣе въ мужскомъ населеніи, чѣмъ въ женскомъ.

III.

**С м е р т н о с т ь .**

*А. Смертность по годамъ.* Въ теченіе 20 лѣтъ умерло: въ Кунгурскомъ уѣздѣ 127639 и въ Красноуфимскомъ 186450 человекъ обоого пола.

По годамъ умершіе распредѣлялись слѣдующимъ образомъ:

*Кунгурскій уѣздъ.*

Года.	Число умершихъ.	Итого по пятилѣтіямъ.	Года.	Число умершихъ.	Итого по пятилѣтіямъ.
1882	6428	I . . . 31635	1892	6623	III . . . 33882
1883	6710		1893	6112	
1884	5477		1894	7317	
1885	6375		1895	6729	
1886	6645		1896	7101	
1887	4604	II . . . 31277	1897	6410	IV . . . 30842
1888	6419		1898	6363	
1889	6572		1899	6124	
1890	7843		1900	5895	
1891	5839		1901	6053	

Всего за 20 лѣтъ . . . . . 127639

Самое большое число умершихъ было въ 1890 и 1894 г.г.; напротивъ, незначительное число умершихъ мы видимъ въ 1887 году. Изъ пятилѣтій самымъ неблагопріятнымъ по смертности было третье, на каждый отдѣльный

годъ котораго въ среднемъ падало 6776 умершихъ, тогда какъ средняя цифра умершихъ за 20 лѣтъ равна 6382 челов. Четвертое пятилѣтіе было самымъ благополучнымъ по смертности за весь 20-лѣтній періодъ, — въ этомъ пятилѣтіи въ среднемъ умирало въ годъ 6169 человекъ.

*Красноуфимскій уездъ.*

Года.	Число умершихъ.	Итого по пятилѣтіямъ.	Года.	Число умершихъ.	Итого по пятилѣтіямъ.
1882	8196	I . . . 43793	1887	10701	III . . . 48358
1883	11201		1888	8183	
1884	7512		1889	8743	
1885	7592		1890	10017	
1886	9292		1891	10714	

*Б Смертность мужчинъ и женщинъ по мѣсяцамъ.* Относительно распредѣленія

Года.	Январь.		Февраль.		Мартъ.		Апрѣль.		Май.		Іюнь.		Іюль.	
	м.	ж.	м.	ж.	м.	ж.	м.	ж.	м.	ж.	м.	ж.	м.	ж.
1882	195	200	192	178	208	240	229	227	241	251	451	414	519	457
1883	351	309	337	339	330	319	232	251	226	208	428	393	646	565
1884	204	219	243	211	250	223	226	201	202	184	216	206	349	331
1885	245	223	223	211	271	253	225	237	258	244	326	363	562	585
1886	258	236	310	289	341	308	309	267	247	235	243	279	530	512
Итого	1253	1187	1305	1228	1400	1343	1221	1183	1174	1122	1664	1655	2606	2450
Об. пола	2440		2533		2743		2404		2296		3319		5056	
1887	186	168	181	139	157	148	133	131	138	121	447	436	415	410
1888	208	233	271	240	257	274	220	178	208	216	329	294	593	595
1889	258	293	223	228	243	244	200	209	205	213	433	388	514	534
1890	213	289	255	225	286	268	278	294	288	291	470	502	848	831
1891	225	261	211	199	231	219	177	178	189	164	272	240	487	459
Итого	1090	1244	1141	1031	1174	1153	1008	990	1028	1005	1981	1860	2857	2829
Об. пола	2334		2172		2327		1998		2033		3841		5686	

Года.	Число умершихъ.	Итого по пятилѣтіямъ.	Года.	Число умершихъ.	Итого по пятилѣтіямъ.
1892	10102	III . . . 46769	1897	11557	IV . . . 47530
1893	8868		1898	9122	
1894	8817		1899	7618	
1895	8924		1900	8557	
1896	10058		1901	10676	

Всего за 20 лѣтъ . . . . . 186450

Здѣсь наибольшая смертность была во второмъ пятилѣтіи, а наименьшая въ первомъ. По отдѣльнымъ годамъ самую высокую цифру умершихъ мы встрѣчаемъ въ 1883 и особенно въ 1897 году. Средняя годовая цифра умершихъ за 20-лѣтній періодъ въ этомъ уездѣ составляетъ 9322 челов.; 12 лѣтъ имѣли смертность ниже этой средней, при чемъ въ 1884—85 и 1899 г.г. умирало по 7<sup>1</sup>/<sub>2</sub> тысячъ человекъ.

Смертность по мѣсяцамъ мы имѣемъ данныя только за 15 лѣтъ. Именно:

*Кунгурскій уездъ.*

Года.	Августъ.		Сентябрь.		Октябрь.		Ноябрь.		Декабрь.		По годамъ.		
	м.	ж.	м.	ж.	м.	ж.	м.	ж.	м.	ж.	муж.	жен.	всѣхъ.
1882	377	363	228	186	217	218	193	179	232	233	3282	3146	6428
1883	271	241	149	159	175	163	140	116	182	190	3467	3253	6720
1884	300	295	191	182	183	178	204	194	241	244	2809	2668	5477
1885	366	338	185	178	200	162	170	176	191	185	3222	3155	6377
1886	444	443	198	201	157	173	158	170	159	180	3354	3293	6647
Итого	1758	1680	951	906	932	894	865	835	1005	1032	16134	15515	31649
Об. пола	3438		1857		1826		1700		2037				
1887	233	201	123	118	103	107	102	104	123	150	2371	2233	4604
1888	367	359	180	178	207	195	172	168	237	239	3249	3169	6418
1889	368	311	207	194	233	189	237	211	211	226	3332	3240	6572
1890	360	393	222	192	191	185	218	252	244	248	3873	3970	7843
1891	340	305	187	177	224	216	212	223	214	229	2969	2870	5839
Итого	1668	1569	919	859	958	892	941	958	1029	1092	15794	15482	31276
Об. пола	3237		1778		1850		1899		2121				

Движеніе населен. по Кунгурскому и Красноуфимскому у.у.

Года.	Январь.		Февраль.		Мартъ.		Апрѣль.		Май.		Іюнь.		Іюль.		Августъ.		Сентябрь.		Октябрь.		Ноябрь.		Декабрь.		По годамъ.		
	м.	ж.	м.	ж.	м.	ж.	м.	ж.	м.	ж.	м.	ж.	м.	ж.	м.	ж.	м.	ж.	м.	ж.	м.	ж.	м.	ж.	муж.	жен.	всѣхъ.
1892	264	236	249	266	288	260	207	211	215	210	450	445	578	60	380	332	201	181	151	144	164	156	226	207	3373	3250	6623
1893	248	267	225	222	238	232	215	207	233	222	276	250	411	39	420	406	213	213	200	164	192	202	246	219	3117	2995	6112
1894	233	251	229	186	226	271	211	226	220	195	383	374	558	52	661	580	316	318	220	225	220	186	238	262	3715	3601	7316
1895	331	285	281	262	272	249	204	199	204	221	342	327	611	60	351	352	240	217	169	195	199	195	202	216	3406	3323	6729
1896	264	287	256	261	296	264	282	221	203	202	580	562	673	56	316	329	214	212	172	175	164	160	214	228	3634	3467	7101
Итого	1340	1326	1240	1197	1320	1276	1119	1064	1075	1050	2031	1958	2831	269	2128	1999	1184	1141	912	903	939	899	1126	1132	17245	16636	33881
Об. пола	2666		2437		2596		2183		2125		3989		5522		4127		2325		1815		1838		2258				
Всего	3683	3757	3686	3456	3894	3772	3348	3237	3277	3177	5676	5473	8294	797	5554	5248	3054	2906	2802	2689	2745	2692	3160	3256	49173	47633	96806
Об. пола	7440		7142		7666		6585		6454		11149		16264		10802		5960		5491		5437		6416				
% мужч. и женщ.	7,5	7,8	7,5	7,3	7,9	7,9	6,8	6,8	6,7	6,7	11,5	11,7	16,9	16	11,3	11,0	6,2	6,1	5,7	5,6	5,6	5,6	6,4	6,8	100%	100%	
% об. п.	7,7		7,4		7,9		6,8		6,7		11,5		16,8		11,1		6,2		5,7		5,6		6,6		100%		

Красноуфимскій уездъ.

1882	286	276	300	287	325	297	314	269	332	301	478	415	719	67	461	475	352	239	258	223	229	189	249	248	4303	3893	8196
1883	474	437	410	388	386	393	410	374	446	413	544	451	818	72	586	547	409	387	462	422	431	405	393	391	5769	5332	11101
1884	368	360	325	255	343	305	325	295	295	268	312	307	498	43	442	386	307	271	244	227	227	231	246	226	3932	3570	7502
1885	343	324	260	273	336	327	302	301	313	310	368	297	712	63	395	353	254	236	220	171	202	188	244	225	3949	3643	7592
1886	330	329	364	350	425	416	437	366	342	334	366	344	675	62	549	549	352	350	292	298	276	292	325	305	4733	4561	9294
Итого	1801	1726	1659	1553	1815	1738	1788	1605	1728	1626	2068	1814	3422	310	2433	2310	1674	1483	1476	1341	1365	1305	1457	1395	22686	20999	43685
Об. пола	3527		3212		3553		3393		3354		3882		6525		4743		3157		2817		2670		2852				
1887	466	406	381	348	424	428	462	410	391	401	578	569	947	93	618	621	348	348	294	249	273	255	267	278	5449	5252	10701
1888	317	325	325	334	355	317	301	293	319	305	358	344	647	63	506	478	254	237	262	242	247	248	283	299	4174	4059	8233
1889	469	468	347	354	362	360	304	303	347	312	381	357	612	56	501	434	301	291	271	253	290	316	275	275	4460	4283	8743
1890	316	357	321	299	353	315	335	255	313	310	401	415	1115	100	599	576	315	305	321	297	376	349	393	376	5158	4859	10017
1891	569	522	496	488	526	552	480	453	376	389	377	367	681	65	558	566	324	293	329	290	348	358	361	333	5425	5270	10695
Итого	2137	2078	1870	1823	2020	1972	1882	1714	1746	1717	2095	2052	4002	380	2782	2675	1542	1474	1477	1331	1534	1526	1579	1561	24666	23723	48389
Об. пола	4215		3693		3992		3596		3463		4147		7802		5457		3016		2808		3060		3140				

Года.	Январь.		Февраль.		Мартъ.		Апрѣль.		Май.		Іюнь.		Іюль.		Августъ.		Сентябрь.		Октябрь.		Ноябрь.		Декабрь.		По годамъ.		
	м.	ж.	м.	ж.	м.	ж.	м.	ж.	м.	ж.	м.	ж.	м.	ж.	м.	ж.	м.	ж.	м.	ж.	м.	ж.	м.	ж.	муж.	жен.	всѣхъ.
1892	446	413	466	448	529	499	414	428	382	331	408	348	809	738	678	618	353	296	205	243	223	230	296	305	5209	4893	10102
1893	448	408	345	340	360	337	382	350	374	357	343	317	607	588	652	611	362	322	255	262	213	222	227	241	4568	4301	8869
1894	369	354	302	282	317	292	293	281	261	261	355	324	712	628	768	721	311	359	218	246	248	231	364	323	4518	4300	8818
1895	358	319	350	292	334	359	343	269	298	264	395	386	865	798	608	541	328	336	246	243	248	239	271	237	4644	4280	8924
1896	434	429	396	403	386	418	406	338	309	329	476	533	841	768	535	473	322	285	248	254	336	326	438	391	5127	4941	10068
Итого	2055	1923	1859	1765	1926	1905	1838	1666	1624	1542	1977	1908	3834	3488	3241	2964	1676	1598	1172	1248	1268	1248	1596	1497	24066	22715	46781
Об. пола	3978		3624		3831		3504		3166		3885		7285		6205		3274		2420		2516		3093				
Всего	5993	5727	5388	5141	5761	5615	5508	4985	5098	4885	6140	5774	11258	10388	8456	7949	4892	4555	4125	3920	4167	4079	4632	4453	71418	67437	138855
Об. пола	11720		10529		11376		10493		9983		11914		21612		16405		9447		8045		8246		9085				
%о мужч. и женщ.	8,4	8,5	7,5	7,6	8,1	8,3	7,7	7,4	7,1	7,2	8,6	8,6	15,8	15,8	11,8	11,8	6,9	6,8	5,8	5,8	5,8	6,0	6,5	6,6	100%	100%	
%о об. п.	8,4		7,6		8,2		7,6		7,2		8,6		15,6		11,8		6,8		5,8		5,9		6,5		100%		

Такимъ образомъ, въ обоихъ уѣздахъ число умершихъ мужчинъ изъ года въ годъ преобладаетъ надъ числомъ женщинъ, и только въ 1890 году въ Кунгурскомъ уѣздѣ женщинъ умерло нѣсколько болѣе, чѣмъ мужчинъ.

Перевѣсъ мужской смертности надъ женскою особенно замѣтенъ въ Красноуфимскомъ уѣздѣ: въ теченіе I пятилѣтія въ немъ на 100 женщинъ умерло 108,0 мужчинъ, II—103,9 и III—105,9; всего за 15 лѣтъ на 100 женщинъ умерло 105,9 мужч. Въ Кунгурскомъ же уѣздѣ для I пятилѣтія на 100 умершихъ женщинъ мы имѣемъ 103,9 мужч., для II—102,0, для III—103,6; въ среднемъ за 15 лѣтъ на 100 умершихъ женщинъ здѣсь приходится 103,3 мужч.

Мужская смертность, какъ легко видѣть изъ приведенныхъ таблицъ, особенно усиливается въ лѣтніе мѣсяцы; съ наступленіемъ же холодовъ (въ ноябрѣ, декабрѣ и январѣ) разница въ смертности половъ уже сглаживается, и нерѣдко даже число умершихъ женщинъ превышаетъ здѣсь число мужчинъ.

Чтобы нагляднѣе представить ходъ смертности обоихъ половъ по мѣсяцамъ за 15 лѣтъ, мы примемъ число умершихъ въ каждое пятилѣтіе за

100, и тогда умершіе, въ пятилѣтнихъ итогахъ, распредѣлятся по мѣсяцамъ слѣдующимъ образомъ:

*Кунгурскій уѣздъ.*

Пятилѣтія.	М В С Я Ц Ы:												Итого.
	Январь.	Февраль.	Мартъ.	Апрѣль.	Май.	Іюнь.	Іюль.	Августъ.	Сентябрь.	Октябрь.	Ноябрь.	Декабрь.	
I . . . . .	7,7	8,0	8,7	7,6	7,3	10,5	16,0	10,9	5,9	5,7	5,3	6,4	100,0
II . . . . .	7,5	6,9	7,4	6,4	6,5	12,3	18,2	10,3	5,7	5,9	6,1	6,8	100,0
III . . . . .	7,8	7,1	7,7	6,4	6,3	11,8	16,3	12,2	6,9	5,4	5,4	6,7	100,0
За 15 лѣтъ	7,7	7,4	7,9	6,8	6,7	11,5	16,8	11,1	6,2	5,7	5,6	6,6	100,0
Колебанія	0,3	1,1	1,3	1,2	1,0	1,8	2,2	1,3	1,2	0,5	0,8	0,4	—



*Красноуфимскій уездъ.*

Пятилѣтія.	М   Ъ   С   Я   Ц   Ы:												Итого.
	Январь.	Февраль.	Мартъ.	Апрѣль.	Май.	Іюнь.	Іюль.	Августъ.	Сентябрь.	Октябрь.	Ноябрь.	Декабрь.	
I . . . . .	8,1	7,3	8,1	7,7	7,7	8,9	15,0	10,9	7,2	6,5	6,1	6,5	100,0
II . . . . .	8,7	7,7	8,2	7,4	7,2	8,6	16,1	11,3	6,2	5,8	6,3	6,5	100,0
III . . . . .	8,5	7,7	8,2	7,5	6,8	8,3	15,6	13,3	7,0	5,2	5,3	6,6	100,0
За 15 лѣтъ	8,4	7,6	8,2	7,6	7,2	8,6	15,6	11,8	6,8	5,8	5,9	6,5	100,0
Колебанія	0,6	0,4	0,1	0,3	0,9	0,6	1,1	2,4	1,0	1,3	1,0	0,1	—

Посмотримъ, какъ шла смертность въ первую и вторую половину года по пятилѣтіямъ, въ относительныхъ числахъ:

*Кунгурскій уездъ.*

I пятилѣтіе.				III пятилѣтіе.			
Мѣсяцы.	‰.	Мѣсяцы.	‰.	Мѣсяцы.	‰.	Мѣсяцы.	‰.
I	7,7	VII	16,0	I	7,8	VII	16,3
II	8,0	VIII	10,9	II	7,1	VIII	12,2
III	8,7	IX	5,9	III	7,7	IX	6,9
IV	7,6	X	5,7	IV	6,4	X	5,4
V	7,3	XI	5,3	V	6,3	XI	5,4
VI	10,5	XII	6,4	VI	11,8	XII	6,7
Итого	49,8	Итого	50,2	Итого	47,1	Итого	52,9

II пятилѣтіе.				За 15 лѣтъ.			
Мѣсяцы.	‰.	Мѣсяцы.	‰.	Мѣсяцы.	‰.	Мѣсяцы.	‰.
I	7,5	VII	18,2	I	7,7	VII	16,8
II	6,9	VIII	10,3	II	7,4	VIII	11,1
III	7,4	IX	5,7	III	7,9	IX	6,2
IV	6,4	X	5,9	IV	6,8	X	5,7
V	6,5	XI	6,1	V	6,7	XI	5,6
VI	12,3	XII	6,8	VI	11,5	XII	6,6
Итого	47,0	Итого	53,0	Итого	48,0	Итого	52,0

*Красноуфимскій уездъ.*

I пятилѣтіе.				II пятилѣтіе.			
Мѣсяцы.	‰.	Мѣсяцы.	‰.	Мѣсяцы.	‰.	Мѣсяцы.	‰.
I	8,1	VII	15,0	I	8,7	VII	16,1
II	7,3	VIII	10,9	II	7,7	VIII	11,3
III	8,1	IX	7,2	III	8,2	IX	6,2
IV	7,7	X	6,5	IV	7,4	X	5,8
V	7,7	XI	6,1	V	7,2	XI	6,3
VI	8,9	XII	6,5	VI	8,6	XII	6,5
Итого	47,8	Итого	52,2	Итого	47,8	Итого	52,2

III пятилѣтіе.				За 15 лѣтъ.			
Мѣсяцы.	‰.	Мѣсяцы.	‰.	Мѣсяцы.	‰.	Мѣсяцы.	‰.
I	8,5	VII	15,6	I	8,4	VI	15,6
II	7,7	VIII	13,3	II	7,6	VIII	11,8
III	8,2	IX	7,0	III	8,2	IX	6,8
IV	7,5	X	5,2	IV	7,6	X	5,8
V	6,8	XI	5,3	V	7,2	XI	5,9
VI	8,3	XII	6,6	VI	8,6	XII	6,5
Итого	47,0	Итого	53,0	Итого	47,6	Итого	52,4

Оказывается, что число умершихъ во второе полугодіе все время въ обоихъ уѣздахъ было выше, чѣмъ въ первое. Въ среднемъ за 15 лѣтъ на первое полугодіе падаетъ: въ Кунгурскомъ уѣздѣ 48,0‰ и въ Красноуфимскомъ 47,6‰, а на второе полугодіе въ первомъ уѣздѣ 52,0‰ и во второмъ — 52,4‰ всѣхъ умершихъ.

Изъ распредѣленія умершихъ по мѣсяцамъ (табл. на стр. 17—22) мы видимъ наибольшее число умершихъ въ лѣтніе мѣсяцы—іюль и августъ.

По отдѣльнымъ годамъ (за 15 лѣтъ) на долю этихъ двухъ мѣсяцевъ падаетъ слѣдующій ‰ умершихъ:

*Кунгурскій уѣздъ.*

	Г		О		Д		А.								
	1882	1883	1884	1885	1886	1887	1888	1889	1890	1891	1892	1893	1894	1895	1896
Смертность лѣтомъ ‰ . .	26,7	25,6	23,3	29,0	29,0	27,3	29,8	26,3	31,0	27,2	28,6	26,6	31,8	25,4	26,5
Средній ‰ по пятилѣтіямъ	26,9‰					28,5‰					28,5‰				
Средній ‰ за 15 лѣтъ. .	27,9‰														

*Красноуфимскій уѣздъ.*

	Г		О		Д		А.								
	1882	1883	1884	1885	1886	1887	1888	1889	1890	1891	1892	1893	1894	1895	1896
Смертность лѣтомъ ‰ . .	28,4	24,1	23,5	27,8	25,8	29,2	27,5	24,1	32,9	23,0	28,1	27,1	32,1	31,5	25,9
Средній ‰ по пятилѣтіямъ	25,9‰					27,4‰					28,9‰				
Средній ‰ за 15 лѣтъ. .	27,4‰														

Такимъ образомъ, на іюль и августъ падаетъ въ Кунгурскомъ уѣздѣ 27,9‰ и въ Красноуфимскомъ 27,4‰ всѣхъ умирающихъ, тогда какъ, если

Кунгурский уездъ.

бы смертность распредѣлялась по мѣсяцамъ равномерно, то 0/о умершихъ за эти два мѣсяца не долженъ бы превышать 170/о.

*В. Возрастъ умершихъ.* Мы остановимся прежде на умершихъ грудныхъ дѣтяхъ. Число дѣтей, умершихъ на первомъ году жизни, отношеніе этого числа къ числу всѣхъ умершихъ и къ числу родившихся видно изъ слѣдующихъ таблицъ:

ГОДА.	Отъ рожденія до 1 мѣсяца.		Отъ 1 до 3 мѣсяцевъ.		Отъ 3 до 6 мѣсяцевъ.		Отъ 6 мѣс. до 1 года.		Итого до одного года.			Умерло остальныхъ возрастовъ.	Всѣхъ умершихъ.	На 100 умер. дѣтей составляють.	На 100 умер. дѣвшахъ.
	м.	д.	м.	д.	м.	д.	м.	д.	м.	д.	Обоего пола.				
1882	651	522	607	559	523	458	367	348	2148	1887	4035	2393	6428	62,8	84,5
1883	702	542	647	605	511	488	308	312	2168	1947	4115	2605	6720	61,2	90,7
1884	560	429	535	473	417	397	271	259	1783	1558	3341	2136	5477	60,1	71,9
1885	646	467	540	493	452	475	341	335	1979	1770	3749	2628	6377	58,8	89,7
1886	551	426	612	497	446	492	395	365	2004	1780	3784	2863	6647	56,9	89,2
Итого	3110	2386	2941	2627	2349	2310	1682	1619	10082	8942	19024	12625	31649	60,1	85,1
	5496		5568		4659		3301								
1887	481	381	484	469	398	353	233	227	1596	1430	3026	1578	4604	65,7	58,3
1888	714	603	649	534	482	467	317	322	2162	1926	4088	2330	6418	63,7	78,6
1889	693	576	718	625	533	524	342	277	2286	2002	4288	2284	6572	65,2	82,1
1890	709	574	701	644	626	577	481	475	2517	2270	4787	3056	7843	61,0	102,2
1891	567	466	536	468	468	413	292	285	1863	1632	3495	2344	5839	58,5	73,5
Итого	3164	2600	3088	2740	2507	2334	1665	1586	10424	9260	19684	11592	31276	62,9	78,8
	5764		5828		4841		3251								
1892	668	563	568	530	555	507	407	347	2198	1952	4150	2473	6623	62,7	87,5
1893	657	513	569	479	404	390	305	318	1935	1700	3635	2477	6112	59,6	77,3
1894	723	599	710	680	567	534	507	444	2507	2257	4764	2552	7316	65,1	88,2
1895	711	584	641	601	549	522	383	388	2284	2095	4379	2350	6729	65,1	80,3
1896	734	599	692	641	613	577	501	427	2540	2244	4784	2317	7101	67,4	84,9
Итого	3993	2863	3180	2931	2688	2530	2103	1924	11464	10248	21712	12169	33881	64,1	83,6
	6356		6111		5218		4027								
Всего	9767	7849	9209	8298	7544	7174	5450	5129	31970	28450	60420	36386	96806	62,4	82,5
	17616		17507		14718		10579								

Красноуфимскій уездъ.

Г О Д А.	Отъ рожденія до 1 мѣсяца.		Отъ 1 до 3 мѣсяцевъ.		Отъ 3 до 6 мѣсяцевъ.		Отъ 6 мѣс. до 1 года.		Итого до одного года.			Умерло остальныхъ возрастовъ.	Всѣхъ умершихъ.	На 100 умер. дѣти до 1 г. составляютъ.	На 100 родившихся умерло.
	м.	д.	м.	д.	м.	д.	м.	д.	м.	д.	Обоего пола.				
1882 . . . . .	714	502	681	571	660	573	534	476	2589	2122	4711	3485	8196	57,5	68,4
1883 . . . . .	818	604	699	620	707	610	782	698	3006	2532	5538	5563	11101	49,3	87,3
1884 . . . . .	632	429	608	514	579	454	447	423	2266	1820	4086	3416	7502	54,5	62,9
1885 . . . . .	620	454	567	468	519	443	482	470	2188	1835	4023	3569	7592	52,9	69,9
1886 . . . . .	647	519	656	578	619	520	559	484	2481	2101	4582	4712	9294	49,3	78,0
Итого . . . . .	3431	2508	3211	2751	3084	2600	2804	2551	12530	10410	22940	20745	43685	52,5	73,9
	5939		5962		5684		5355								
1887 . . . . .	741	605	716	679	854	714	805	739	3116	2737	5853	4848	10701	54,7	84,6
1888 . . . . .	756	638	673	559	489	476	511	495	2429	2168	4597	3636	8233	55,8	64,3
1889 . . . . .	653	569	719	587	618	563	534	466	2524	2185	4709	4034	8743	53,9	71,6
1890 . . . . .	807	591	684	674	662	553	726	609	2879	2427	5306	4711	10017	52,9	79,4
1891 . . . . .	703	602	696	594	594	560	688	587	2681	2343	5024	5671	10695	46,9	78,8
Итого . . . . .	3660	3005	3488	3093	3217	2866	3264	2896	13629	11860	25489	22900	48389	52,7	75,6
	6665		6581		6083		6160								
1892 . . . . .	657	525	651	560	639	542	709	602	2656	2229	4885	5217	10102	48,4	87,1
1893 . . . . .	736	594	697	571	509	492	564	491	2506	2148	4654	4215	8869	52,5	70,7
1894 . . . . .	843	719	715	651	657	561	607	552	2822	2483	5305	3513	8818	60,2	63,1
1895 . . . . .	868	674	747	640	654	613	674	602	2943	2529	5472	3452	8924	61,3	62,0
1896 . . . . .	835	653	743	659	683	619	682	656	2943	2587	5530	4538	10068	54,9	70,4
Итого . . . . .	3939	3165	3553	3081	3142	2827	3236	2903	13870	11976	25846	20935	46781	55,2	70,0
	7104		6634		5969		6139								
Всего . . . . .	11030	8678	10252	8925	9443	8293	9304	8350	40029	34246	74275	64580	138855	53,5	73,1
	19708		19177		17736		17654								

Если мы число умершихъ въ каждое пятилѣтіе примемъ за 100, то получимъ въ процентахъ слѣдующее распредѣленіе умершихъ по возрастамъ:

*Кунгурскій уѣздъ.*

Возрастныя группы.	До 1 мѣсяца.	1—3 мѣсяц.	3—6 мѣсяц.	6 мѣсяц. — 1 года.	Итого до 1 года.	1—4 лѣтъ.	5—14 лѣтъ.	15 лѣтъ и старше.	Всего.
I пятилѣтіе . . .	17,5	17,7	14,8	10,5	60,5	11,6	4,2	23,7	100 <sup>0</sup> / <sub>0</sub>
II „ . . .	18,4	18,6	15,5	10,4	62,9	10,0	3,9	23,2	100 <sup>0</sup> / <sub>0</sub>
III „ . . .	18,8	18,0	15,4	11,9	64,1	9,9	3,6	22,4	100 <sup>0</sup> / <sub>0</sub>
За 15 лѣтъ . . .	18,2	18,1	15,2	11,0	62,5	10,5	3,9	23,1	100 <sup>0</sup> / <sub>0</sub>

*Красноуфимскій уѣздъ.*

Возрастныя группы.	До 1 мѣсяца.	1—3 мѣсяц.	3—6 мѣсяц.	6 мѣсяц. — 1 года.	Итого до 1 года.	1—4 лѣтъ.	5—14 лѣтъ.	15 лѣтъ и старше.	Итого.
I пятилѣтіе . . .	13,6	13,6	13,0	12,2	52,4	18,0	5,5	24,1	100 <sup>0</sup> / <sub>0</sub>
II „ . . .	13,8	13,6	12,6	12,7	52,7	18,9	5,3	23,1	100 <sup>0</sup> / <sub>0</sub>
III „ . . .	15,9	14,2	12,8	13,1	55,3	15,1	4,0	25,6	100 <sup>0</sup> / <sub>0</sub>
За 15 лѣтъ . . .	14,2	13,8	12,8	12,7	53,5	17,3	4,9	24,3	100 <sup>0</sup> / <sub>0</sub>

Разсматривая приведенныя таблицы, мы замѣчаемъ, что въ обоихъ уѣздахъ по всѣмъ пятилѣтіямъ на долю дѣтей, умершихъ на первомъ году жизни, падаетъ болѣе половины всѣхъ умершихъ. Особенно неблагоприятнымъ въ этомъ отношеніи было третье пятилѣтіе.

Сравнивая теперь между собою два уѣзда, мы находимъ, что въ отношеніи дѣтской смертности въ гораздо болѣе неблагоприятныхъ условіяхъ стоитъ Кунгурскій уѣздъ, гдѣ на долю грудныхъ дѣтей за весь 15-лѣтній періодъ падаетъ 62,5<sup>0</sup>/<sub>0</sub> всѣхъ умершихъ, тогда какъ въ Красноуфимскомъ уѣздѣ на ихъ долю приходится только 53,5<sup>0</sup>/<sub>0</sub>.

Число умершихъ грудныхъ дѣтей въ Кунгурскомъ уѣздѣ даже и по отдѣльнымъ годамъ непрерывно превышало число умершихъ остальныхъ возрастовъ; въ Красноуфимскомъ же уѣздѣ въ 1883, 1886, 1891 и 1892 г.г. умершіе грудные дѣти составляли менѣе половины всѣхъ умершихъ за эти года.

Особенно много дѣтей умираетъ въ первый же мѣсяць жизни. Это число болѣе суммы умершихъ въ два слѣдующіе мѣсяца (на второмъ и третьемъ мѣсяцѣ жизни).

Изъ послѣднихъ таблицъ мы видимъ также, что полугодовой ребенокъ имѣеть гораздо менѣе опасности умереть, чѣмъ ребенокъ трехмѣсячный: въ возрастѣ 3-хъ, 4-хъ и 5-ти мѣсяцевъ умираетъ дѣтей большее количество, чѣмъ во все второе полугодіе жизни.

Увеличилась или уменьшилась за 15 лѣтъ смертность отдѣльныхъ возрастныхъ группъ? Принявъ въ каждой группѣ число умершихъ въ теченіе 15 лѣтъ за 100, получимъ:

*Кунгурскій уѣздъ.*

Возрастныя группы.	До 1 мѣсяца.	1—3 мѣсяц.	3—6 мѣсяц.	6 мѣсяц.— 1 года.	Всего до 1 года.	1—4 лѣтъ.	5—14 лѣтъ.	15 лѣтъ и старше.	Общая смерт- ность.	Число родив- шихся.
I пятилѣтіе . . .	31,2	31,8	31,7	31,2	31,5	36,2	35,5	33,5	32,7	31,7
II > . . .	32,7	33,3	32,9	30,7	32,6	30,7	32,5	32,5	32,3	33,7
III > . . .	36,1	34,9	35,4	38,1	35,9	33,1	32,0	34,0	35,0	34,6
За 15 лѣтъ . . .	100	100	100	100	100	100	100	100	100	100

Оказывается, что смертность дѣтей на первомъ году жизни непрерывно и довольно быстро возрастала, тогда какъ общая смертность за весь 15-ти лѣтній періодъ хотя и возросла съ 32,7<sup>0</sup>/<sub>0</sub> до 35,0<sup>0</sup>/<sub>0</sub>, но во второмъ пятилѣтіи она нѣсколько понизилась, именно съ 32,7<sup>0</sup>/<sub>0</sub> до 32,3<sup>0</sup>/<sub>0</sub>, при чемъ это пониженіе коснулось всѣхъ возрастныхъ группъ, начиная отъ 1 года, и въ этой послѣдней группѣ оно выразилось особенно замѣтно.

Повышеніе смертности въ третьемъ пятилѣтіи коснулось также всѣхъ группъ, исключая лишь возраста 5—14 лѣтъ, въ которомъ смертность нѣсколько понизилась.

*Красноуфимскій уѣздъ.*

Возрастныя группы.	До 1 мѣсяца.	1—3 мѣсяц.	3—6 мѣсяц.	6 мѣсяц.— 1 года.	Всего до 1 года.	1—4 лѣтъ.	5—14 лѣтъ.	15 лѣтъ и старше.	Общая смерт- ность.	Число родив- шихся.
I пятилѣтіе . . .	30,1	31,1	32,1	30,3	30,9	32,7	35,0	31,3	31,5	31,1
II > . . .	33,8	34,3	34,3	34,9	34,3	37,9	37,5	33,1	34,8	33,7
III > . . .	36,1	34,6	33,6	34,8	34,8	29,4	27,5	35,6	33,7	35,2
За 15 лѣтъ . . .	100	100	100	100	100	100	100	100	100	100

Здѣсь мы опять видимъ непрерывное увеличеніе смертности дѣтей на первомъ году жизни, при чемъ особенно рѣзкій подъемъ смертности былъ во второмъ пятилѣтіи. Общая смертность въ этомъ уѣздѣ быстро повысилась

(наиболѣе въ возрастѣ 1—4 лѣтъ) во второмъ пятилѣтїи, а въ третьемъ пятилѣтїи нѣсколько понизилась, благодаря, главнымъ образомъ, уменьшенію смертности возрастовъ 1—4 лѣтъ и 5—14 лѣтъ.

Г. Смертность возрастныхъ группъ по годамъ. Если мы раздѣлимъ умершихъ по возрасту на 4 группы, а именно: а) умершихъ на первомъ году жизни, б) 1—4 лѣтъ, в) 5—14 лѣтъ и г) старше 14 лѣтъ, то всѣ умершіе за 20 лѣтъ распредѣлятся слѣдующимъ образомъ:

*Кунгурскій уездъ.*

ГОДА.	Возрасть умершихъ.				Всего умерло.	ГОДА.	Возрасть умершихъ.				Всего умерло.
	До 1 года.	1—4 лѣтъ.	5—14 лѣтъ.	Старше 14 лѣтъ.			До 1 года.	1—4 лѣтъ.	5—14 лѣтъ.	Старше 14 лѣтъ.	
1882	4035	733	324	1336	6428	1892	4150	579	222	1672	6623
1883	4205	764	257	1484	6710	1893	3635	717	297	1463	6112
1884	3341	459	157	1520	5477	1894	4764	839	252	1462	7317
1885	3749	752	296	1578	6375	1895	4379	630	209	1511	6729
1886	3784	972	310	1579	6645	1896	4784	602	229	1486	7101
Итого	19114	3680	1344	7497	31635	Итого	21712	3367	1209	7594	33882
1887	3006	364	203	1031	4604	1897	4198	727	311	1174	6410
1888	4088	576	292	1463	6419	1898	4218	594	229	1332	6373
1889	4288	523	190	1571	6572	1899	3617	786	328	1393	6124
1890	4787	1095	309	1652	7843	1900	3889	444	144	1418	5895
1891	3495	560	235	1549	5839	1901	4225	378	87	1363	6053
Итого	19664	3118	1229	7266	31277	Итого	20147	2929	1099	6680	30855
						Всего за 20 лѣтъ	80637	13094	4881	29037	127649

*Красноуфимскій уездъ.*

ГОДА.	Возрасть умершихъ.				Всего умерло.	ГОДА.	Возрасть умершихъ.				Всего умерло.
	До 1 года.	1—4 лѣтъ.	5—14 лѣтъ.	Старше 14 лѣтъ.			До 1 года.	1—4 лѣтъ.	5—14 лѣтъ.	Старше 14 лѣтъ.	
1882	4711	1198	454	1833	8196	1892	4885	1697	535	2985	10102
1883	5538	3023	755	1885	11201	1893	4624	1579	354	2311	8868
1884	4096	1020	298	2098	7512	1894	5305	1086	303	2123	8817
1885	4023	943	318	2308	7592	1895	5472	1005	270	2177	8924
1886	4582	1702	577	2431	9292	1896	5530	1720	424	2384	10058
Итого	22950	7886	2402	10555	48793	Итого	25816	7087	1886	11980	46769
1887	5853	2266	563	2019	10701	1897	5454	2999	923	2185	11557
1888	4594	1248	365	1976	8183	1898	4813	1428	485	2396	9122
1889	4709	1237	450	2347	8743	1899	4077	940	328	2273	7618
1890	5306	1794	557	2360	10017	1900	4619	1252	331	2355	8557
1891	5024	2595	636	2459	10714	1901	5678	1805	513	2680	10676
Итого	25486	9140	2571	11161	48358	Итого	24641	8424	2580	11889	47534
						Всего за 20 лѣтъ	98893	32537	9439	45585	186454

Движеніе смертности этихъ возрастныхъ группъ будетъ еще нагляднѣе, если мы дадимъ ему графическое изображеніе (см. діаграм. № 1):

*Кунгурскій уездъ*

1. Вершины кривой возраста до 1 года приходятся на 1883, 1892, 1898 и особенно высокія на 1890, 1894 и 1896 года. Наибольше глубокія паденія кривой видимъ въ 1884, 1887 (минимумъ смертности), 1891, 1893 и 1899 г.г.



2. Кривая группы 1—4 лѣтъ сходна въ своемъ направленіи съ кривой предыдущей группы: вершины ея падаютъ на 1883, 1886, 1890 (maximum) и 1894 г.г. Наименьшая смертность дѣтей этого возраста была въ 1884, 1887 и 1901 годахъ.

3. Кривая группы 5—14 лѣтъ самая однообразная изъ всѣхъ остальныхъ линій, — въ ней нѣтъ ни одной рѣзкой волны. Незначительное увеличеніе замѣтно въ 1886, 1888, 1890 и 1899 г.г., паденіе же — въ 1887, 1889 и 1901 г.г.

4. Кривая группы старшаго возраста имѣетъ вершины: въ 1884, 1885, 1886, 1890 (maximum), 1892, 1895 и 1900 г.г.; наибольшее паденіе — въ 1887 и 1897 г.г.

#### *Красноуфимскій уѣздъ.*

1. Среди грудныхъ дѣтей наибольшая смертность въ этомъ уѣздѣ стояла: въ 1883, въ 1887 (maximum), 1894—97 и 1901 г.г. Наоборотъ, незначительная смертность была въ 1884—86, 1888, 1893 и 1899 (minimum) г.г.

2. Кривая группы 1—4 лѣтъ представляетъ здѣсь рѣзкія колебанія. Вершины ея падаютъ на 1883, 1887, 1891, 1897 и 1901 г.г. Очень рѣзкія, съ другой стороны, паденія кривой мы видимъ въ 1884—85, 1888—89, 1894—95 и 1898—900 г.г. Смертность въ этомъ возрастѣ по Красноуфимскому уѣзду вообще очень велика.

3. Смертность дѣтей въ возрастѣ 5—14 лѣтъ стояла сравнительно высоко въ 1883, 1891 и особенно въ 1897 г.г.

4. Кривая старшаго возраста тоже имѣетъ значительныя колебанія. Наибольшая смертность была въ 1886, 1891—1892 (въ послѣднемъ (maximum) и 1901 г.г., наименьшая же въ 1882 и 1888 г.г.

*Д. Смертность мужского и женскаго пола.* За 20 лѣтъ умерло: въ Кунгурскомъ уѣздѣ 61700 мужч. и 59496 женщ., — на 100 умершихъ женщинъ приходится 103,7 мужч.; въ Красноуфимскомъ уѣздѣ — 94630 мужч. и 90008 женщинъ; на 100 умершихъ женщинъ здѣсь приходится мужчинъ 105,1 челов. По отдѣльнымъ пятилѣтіямъ число умершихъ мужчинъ и женщинъ и соотношеніе ихъ видны изъ слѣдующихъ таблицъ:

*Кунгурскій уездъ.*

Пятилѣтія.	У м е р л о:		На 100 женщинъ умерло мужчинъ.
	Мужчинъ.	Женщинъ.	
1882—1886 г.г. .	15011	14408	104,2
1887—1891 г.г. .	14566	14283	101,9
1892—1896 г.г. .	16312	15771	103,4
1897—1901 г.г. .	15811	15034	104,5
<b>Всего за 20 лѣтъ.</b>	<b>61700</b>	<b>59496</b>	<b>103,7</b>

*Красноуфимскій уездъ.*

Пятилѣтія.	У м е р л о:		На 100 женщинъ умерло мужчинъ.
	Мужчинъ.	Женщинъ.	
1882—1886 г.г. .	22416	20745	108,1
1887—1891 г.г. .	24333	23419	103,9
1892—1896 г.г. .	23756	22449	105,8
1897—1901 г.г. .	24125	23405	103,1
<b>Всего за 20 лѣтъ.</b>	<b>94630</b>	<b>90018</b>	<b>105,1</b>

Что же касается взаимнаго отношенія умершихъ на первомъ году мальчиковъ и дѣвочекъ, то, при среднемъ за 15 лѣтъ отношеніи 112,4 для Кунгурскаго и 116,9 для Красноуфимскаго уѣзда, мы имѣемъ для пятилѣтій:

*Кунгурскій уездъ.*

Пятилѣтія.	Умершіе до 1 года:		На 100 дѣвоч. умерло мальч.
	Мальч.	Дѣвоч.	
I . . . . .	10082	8942	112,7
II . . . . .	10424	9260	112,6
III . . . . .	11464	10248	111,9
<b>За 15 лѣтъ.</b>	<b>31970</b>	<b>28450</b>	<b>112,4</b>

*Красноуфимскій уездъ.*

Пятилѣтія.	Умершіе до 1 года:		На 100 дѣвоч. умерло мальч.
	Мальч.	Дѣвоч.	
I . . . . .	12530	10410	120,4
II . . . . .	13629	11860	114,9
III . . . . .	13870	11976	115,8
<b>За 15 лѣтъ.</b>	<b>40029</b>	<b>34246</b>	<b>116,9</b>

Для болѣе детальнаго сравненія смертности мужчинъ со смертностью женщинъ приведемъ распредѣленіе по возрастамъ умершихъ въ 27 приходяхъ Кунгурскаго и 48 приходяхъ Красноуфимскаго уѣзда за одно пятилѣтіе, 1891—1895 года:

*Кунгурскій уѣздъ*

Какого пола.	До 6 мѣсц.	Отъ 6 мѣсц. до 1 года.	1—4 лѣтъ.	5—15 лѣтъ.	16—34 лѣтъ.	35—54 лѣтъ.	55 лѣтъ и старше.	Итого.
Мужчинъ . . . . .	8497	1757	1468	548	524	785	1969	15548
Женщинъ . . . . .	7488	1679	1565	574	706	984	2063	15059
Обоего пола . . . . .	15985	3436	3033	1122	1230	1769	4032	30607
% мужчинъ . . . . .	54,7	11,3	9,4	3,5	3,4	5,0	12,7	100,0
% женщинъ . . . . .	49,7	11,1	10,4	3,8	4,8	6,5	13,7	100,0
% обоего пола . . . . .	52,2	11,2	9,9	3,7	4,0	5,8	13,2	100,0

*Красноуфимскій уѣздъ.*

Какого пола.	До 6 мѣсц.	Отъ 6 мѣсц. до 1 года.	1—4 лѣтъ.	5—15 лѣтъ.	16—34 лѣтъ.	35—54 лѣтъ.	55 лѣтъ и старше.	Итого.
Мужчинъ . . . . .	8995	2601	2802	723	727	1014	2385	19247
Женщинъ . . . . .	7791	2295	2834	723	1025	1122	2543	18333
Обоего пола . . . . .	16786	4896	5636	1446	1752	2136	4928	37580
% мужчинъ . . . . .	46,7	13,5	14,5	3,8	3,8	5,3	12,4	100,0
% женщинъ . . . . .	42,5	12,5	15,5	4,0	5,6	6,1	13,8	100,0
% обоего пола . . . . .	44,7	13,0	15,0	3,8	4,6	5,7	13,2	100,0

Изъ обѣихъ таблицъ мы видимъ, что перевѣсъ мужской смертности надъ женскою зависитъ отъ большого количества умирающихъ мальчиковъ (до 1 года); начиная же съ 1 года во всѣхъ группахъ преобладаетъ, наоборотъ, женская смертность.

Принявъ число дѣтей, умершихъ на первомъ году жизни, за 1000, мы для возрастныхъ группъ получимъ:

*Кунгурскій уѣздъ.*

П о л ъ.	До 1 года.	1—4 лѣтъ.	5—15 лѣтъ.	16—34 лѣтъ.	35—54 лѣтъ.
Мужчинъ . . . . .	10254	1468	548	524	785
Женщинъ . . . . .	9167	1565	574	706	984
% мужчинъ . . . . .	1000	143,2	53,4	51,1	76,6
% женщинъ . . . . .	1000	170,7	62,6	77,0	107,3

*Красноуфимскій уѣздъ.*

П о л ъ.	До 1 года.	1—4 лѣтъ.	5—15 лѣтъ.	16—34 лѣтъ.	35—54 лѣтъ.
Мужчинъ . . . . .	11596	2802	723	727	1014
Женщинъ . . . . .	10086	2834	723	1025	1122
% мужчинъ . . . . .	1000	241,6	62,3	62,7	87,4
% женщинъ . . . . .	1000	281,0	71,7	100,6	111,2

Изъ приведенныхъ сопоставленій ясно видно, какъ высока въ обоихъ уѣздахъ, особенно въ Кунгурскомъ уѣздѣ, дѣтская смертность.

Приведемъ теперь смертность мужчинъ и женщинъ по возрастамъ:

*Кунгурскій уѣздъ.*

П о л ъ.	До 6 мѣсяц.	Отъ 6 мѣсяц. до 1 года.	1—4 лѣтъ.	5—15 лѣтъ.	16—34 лѣтъ.	35—54 лѣтъ.	55 лѣтъ и старше.	И т о г о.
Мужчинъ . . . . .	8497	1757	1468	548	524	785	1969	15548
Женщинъ . . . . .	7488	1679	1565	574	706	984	2063	15059
На 100 женщинъ умерло мужчинъ .	113,5	104,6	93,8	95,5	74,2	79,8	95,4	103,3

*Красноуфимскій уѣздъ.*

П о л ъ.	До 6 мѣсяц.	Отъ 6 мѣсяц. до 1 года.	1—4 лѣтъ.	5—15 лѣтъ.	16—34 лѣтъ.	35—54 лѣтъ.	55 лѣтъ и старше.	И т о г о.
Мужчинъ . . . . .	8995	2601	2802	723	727	1014	2385	19247
Женщинъ . . . . .	7791	2295	2834	723	1025	1122	2543	18333
На 100 женщинъ умерло мужчинъ .	111,5	113,3	99,9	100,0	10,9	90,4	93,8	105,0

Движеніе насел. по Кунгурскому и Красноуфимскому у.у.

Наиболѣе преобладающая мужская смертность въ обоихъ уѣздахъ стоитъ въ возрастѣ до 6-ти мѣсяцевъ.

Среди женщинъ смертность велика въ Кунгурскомъ уѣздѣ въ возрастѣ 16—34 и 35—54 лѣтъ, а въ Красноуфимскомъ — особенно въ возрастѣ 16—34 лѣтъ.

Если мы исключимъ первыя 4 группы населенія, среди котораго преимущественно преобладаютъ мальчики, то смертность трехъ остальныхъ группъ, въ процентномъ отношеніи къ пятилѣтнимъ итогамъ, представится въ такомъ видѣ:

*Кунгурскій уѣздъ.*

П о л ъ.	Умерло взрослыхъ въ возрастѣ:			И т о г о.
	16—34 л.	35—54 л.	55 л. и старше.	
Мужчинъ . . . . .	524	785	1969	3278
Женщинъ . . . . .	706	984	2063	3753
% мужчинъ . . . . .	16,0	23,9	60,1	100,0
% женщинъ . . . . .	18,8	26,2	55,0	100,0

*Красноуфимскій уѣздъ.*

П о л ъ.	Умерло взрослыхъ въ возрастѣ:			И т о г о.
	16—34 л.	35—54 л.	55 л. и старше.	
Мужчинъ . . . . .	727	1014	2385	4126
Женщинъ . . . . .	1025	1122	2543	4690
% мужчинъ . . . . .	17,6	23,9	54,2	100,0
% женщинъ . . . . .	21,9	23,9	54,2	100,0

Такимъ образомъ, въ Кунгурскомъ уѣздѣ въ цвѣтущемъ и зрѣломъ возрастѣ женщинъ умираетъ болѣе, чѣмъ мужчинъ, а въ Красноуфимскомъ женская смертность стоитъ выше мужской только въ цвѣтущемъ возрастѣ.

IV.

**Р о ж д а е м о с т ь .**

*А. Рождаемость по годамъ.* За 20 лѣтъ, съ 1882 по 1901 годъ, родилось: въ Кунгурскомъ уѣздѣ 159458 человекъ и въ Красноуфимскомъ — 263484 чел. обоего пола.

По годамъ родившіеся распредѣлялись слѣдующимъ образомъ:

*Кунгурскій уѣздъ.*

Года.	Число родившихся.	Итого по пяти- лѣтіямъ.	Года.	Число родившихся.	Итого по пяти- лѣтіямъ.
1882	7603	I . . . 37192	1892	7566	III . . . 40522
1883	7412		1893	7911	
1884	7613		1894	8293	
1885	7109		1895	8384	
1886	7455		1896	8368	
1887	7893	II . . . 39685	1897	8691	IV . . . 42059
1888	8165		1898	7477	
1889	8009		1899	8566	
1890	7674		1900	8158	
1891	7944		1901	8167	

Всего за 20 лѣтъ . . . . . 159458

*Красноуфимскій уѣздъ.*

Года.	Число родившихся.	Итого по пяти- лѣтіямъ.	Года.	Число родившихся.	Итого по пяти- лѣтіямъ.
1882	11827	I . . . . 59150	1892	11604	III . . . 66834
1883	12607		1893	12553	
1884	11931		1894	13978	
1885	10879		1895	14394	
1886	11909		1896	14305	
1887	12654	II . . . . 64034	1897	14904	IV . . . 73466
1888	12974		1898	14543	
1889	12206		1899	14216	
1890	12620		1900	14808	
1891	13580		1901	14995	

Всего за 20 лѣтъ . . . . . 263484

Сравнивая цифры родившихся по отдѣльнымъ годамъ, мы видимъ паденіе рождаемости въ обоихъ уѣздахъ въ слѣдующіе годы: 1885, 1889, 1892 и 1898; кромѣ того, уменьшеніе числа родившихся было еще въ Кунгурскомъ уѣздѣ въ 1883, 1890 и 1900 г.г., а въ Красноуфимскомъ— въ 1884 и 1899 г.г.

Minimum родившихся какъ въ первомъ, такъ и во второмъ уѣздѣ былъ въ 1885 году.

Если мы сравнимъ число родившихся по пятилѣтіямъ, то оказывается, что въ Кунгурскомъ уѣздѣ на I пятилѣтіе приходится 23,3% всѣхъ родившихся, II пятилѣтіе—24,9%, III—25,4% и на IV—26,4%; въ Красноуфимскомъ же уѣздѣ на I пятилѣтіе—22,4%, II—24,2%, III—

25,4<sup>0</sup>/о и на IV—28,0<sup>0</sup>/о. Мы видимъ отсюда, что въ Красноуфимскомъ уѣздѣ рождаемость по пятилѣтіямъ возрастаетъ больше, чѣмъ въ Кунгурскомъ уѣздѣ.

*Б. Рождаемость по полу.* За 20 лѣтъ родилось: въ Кунгурскомъ уѣздѣ 81181 мальч. и 78277 дѣвоч., т. е. на 100 дѣвочекъ родилось 103,7 мальчиковъ; въ Красноуфимскомъ уѣздѣ 135008 мальч. и 128476 дѣвочекъ,—на 100 дѣвочекъ здѣсь приходится 105,1 мальчиковъ.

Для отдѣльныхъ пятилѣтій эти отношенія таковы:

*Кунгурскій уѣздъ.*

Пятилѣтія.	Мальчики.	Дѣвочки.	На 100 дѣвочекъ родилось мальчик.
I . . .	18905	18287	103,4
II . . .	20196	19489	103,6

*В. Рождаемость по мѣсяцамъ.* По мѣсяцамъ родившіеся за 15 лѣтъ (1882—1896 г.г.) мальчики и дѣвочки распредѣлялись такъ:

*Кунгурскій уѣздъ.*

Г О Д А.	Январь.		Февраль.		Мартъ.		Апрѣль.		М а й.		І ю н ъ.		І ю л ь.		Августъ.		Сентябрь.		Октябрь.		Ноябрь.		Декабрь.		В с е г о.	
	м.	д.	м.	д.	м.	д.	м.	д.	м.	д.	м.	д.	м.	д.	м.	д.	м.	д.	м.	д.	м.	д.	м.	д.	м.	д.
1882 . . . . .	401	355	351	337	321	363	280	284	322	309	321	283	325	305	303	287	289	229	366	323	282	294	357	316	3918	3685
1883 . . . . .	333	348	312	291	294	289	307	263	334	327	322	293	368	350	294	256	243	254	343	300	318	350	293	324	3761	3651
1884 . . . . .	397	362	369	377	383	336	292	291	324	324	348	300	330	326	258	290	253	259	303	280	301	307	291	304	3349	3764
1885 . . . . .	365	526	291	310	339	331	290	290	251	255	310	283	396	339	291	276	282	246	324	322	239	225	213	314	3591	3518
1886 . . . . .	372	330	300	318	317	310	326	299	350	315	340	333	327	345	333	337	251	245	297	294	294	292	279	245	3786	3669
Итого за 5 л.	1868	1721	1623	1633	1654	1629	1495	1427	1581	1530	1641	1511	1746	1665	1479	1446	1318	1233	1633	1520	1434	1468	1433	1503	18905	18287
Обоего пола .	3589		3256		3283		2922		3111		3153		3411		2925		2551		3153		2902		2936		37192	
1887 . . . . .	371	323	353	360	392	381	321	305	321	323	338	321	313	298	324	317	294	281	339	318	356	336	313	288	4035	3858
1888 . . . . .	395	365	351	357	295	282	325	258	322	306	354	371	424	441	307	313	290	267	356	333	392	373	356	346	4147	4018
1889 . . . . .	366	365	390	332	360	365	314	295	321	328	346	341	356	347	373	310	301	283	329	320	330	312	318	300	4104	3905
1890 . . . . .	382	335	331	327	345	359	284	289	314	299	310	300	300	290	255	274	322	262	398	352	326	353	344	319	3911	3763
1891 . . . . .	360	327	308	311	305	308	296	274	295	294	407	361	370	380	318	331	284	297	355	369	398	362	303	325	3999	3945
Итого за 5 л.	1874	1715	1733	1687	1677	1695	1540	1421	1573	1550	1755	1721	1763	1756	1577	1545	1491	1390	1777	1692	1802	1736	1634	1578	20196	19489
Обоего пола .	3589		3420		3372		2961		3123		3479		3519		3122		2881		3469		3538		3212		39685	

Пятилѣтія.	Мальчики.	Дѣвочки.	На 100 дѣвочекъ родилось мальчик.
III . . . . .	20628	19894	103,7
IV . . . . .	21452	20607	104,1
За 20 лѣтъ	81181	78277	103,7

*Красноуфимскій уѣздъ.*

Пятилѣтія.	Мальчики.	Дѣвочки.	На 100 дѣвочекъ родилось мальчик.
I . . . . .	30689	28461	107,8
II . . . . .	32542	31492	103,3
III . . . . .	34375	32459	105,9
IV . . . . .	37402	36064	103,7
За 20 лѣтъ.	135008	128476	105,1

Г О Д А.	Январь.		Февраль.		Мартъ.		Апрѣль.		Ма й.		І ю н ъ.		І ю л ь.		Августъ.		Сентябрь.		Октябрь.		Ноябрь.		Декабрь.		В с е г о.		
	м.	д.	м.	д.	м.	д.	м.	д.	м.	д.	м.	д.	м.	д.	м.	д.	м.	д.	м.	д.	м.	д.	м.	д.	м.	д.	м.
1892 . . . . .	335	310	388	376	393	334	257	293	287	307	301	27	322	314	297	320	302	258	332	346	315	325	276	299	3805	3761	
1893 . . . . .	351	370	343	345	305	293	266	245	307	311	369	34	395	363	358	371	329	252	381	355	296	291	329	344	4029	3882	
1894 . . . . .	371	356	305	318	346	305	273	292	335	349	372	38	417	373	369	307	344	311	410	347	381	398	319	339	4242	4051	
1895 . . . . .	418	388	427	386	391	406	280	311	314	300	364	31	356	341	334	311	296	279	390	358	299	343	377	399	4246	4138	
1896 . . . . .	510	494	430	400	406	380	304	290	347	321	412	38	330	314	292	311	282	240	357	322	247	253	389	351	4306	4062	
Итого за 5 л.	1985	1918	1893	1825	1841	1718	1380	1431	1590	1588	1818	167	1820	1705	1650	1620	1553	1340	1870	1728	1538	1610	1690	1732	20628	19894	
Обоего пола .	3903		3718		3559		2811		3178		3497		3525		3270		2893		3598		3148		3422		40522		
Всего за 15 л.	5727	5354	5249	5145	5172	5042	4415	4279	4744	4668	5214	491	5329	5126	4706	4611	4362	3963	5280	4940	4774	4814	4757	4813	59729	57670	
Обоего пола .	11081		10394		10214		8694		9412		10129		10455		9317		8325		10220		9588		9570		117399		

*Красноуфимскій уездъ.*

1882 . . . . .	550	568	537	477	529	486	502	429	473	461	488	44	572	470	522	465	460	410	560	538	454	445	516	471	6163	5664
1883 . . . . .	636	603	489	491	534	487	516	522	537	470	551	50	619	572	562	494	476	405	560	545	568	485	498	485	6546	6061
1884 . . . . .	599	569	546	502	579	502	473	457	521	452	487	47	583	557	483	460	487	458	519	483	476	421	397	442	6150	5781
1885 . . . . .	637	514	449	420	443	429	387	406	393	352	402	34	475	400	486	442	468	424	479	507	430	370	668	548	5717	5159
1886 . . . . .	607	573	480	443	521	453	587	515	516	513	543	50	512	558	502	468	415	418	476	433	515	498	439	416	6113	5796
Итого за 5 л.	3029	2827	2501	2333	2606	2357	2465	2329	2440	2248	2471	227	2761	2557	2555	2329	2306	2115	2594	2506	2443	2219	2518	2362	30689	28461
Обоего пола .	5856		4834		4963		4794		4688		4750		5318		4884		4421		5100		4662		4880		59150	
1887 . . . . .	630	591	556	534	596	552	515	471	489	544	531	50	524	544	517	558	503	461	579	536	537	490	474	418	6451	6203
1888 . . . . .	591	592	500	546	481	449	486	437	499	546	655	59	656	675	530	541	525	458	576	566	564	564	470	475	6533	6441
1889 . . . . .	562	512	469	523	585	563	482	392	508	469	559	54	585	557	521	523	442	458	549	524	483	480	491	424	6236	5970
1890 . . . . .	582	544	526	458	548	538	481	457	493	477	549	51	549	517	477	458	499	508	602	588	508	600	596	552	6410	6210
1891 . . . . .	638	600	513	518	529	527	481	464	546	496	609	60	666	636	550	544	548	529	593	592	695	619	544	542	6912	6668
Итого за 5 л.	3003	2839	2564	2579	2739	2629	2445	2221	2535	2532	2903	275	2980	2929	2595	2624	2517	2414	2899	2806	2787	2753	2575	2411	32542	31492
Обоего пола .	5842		5143		5368		4666		5067		5658		5909		5219		4931		5705		5540		4986		64034	



Г О Д А.	Январь.		Февраль.		Мартъ.		Апрѣль.		М а й.		І ю н ъ.		І ю л ь.		Августъ.		Сентябрь.		Октябрь.		Ноябрь.		Декабрь.		В с е г о.		
	м.	д.	м.	д.	м.	д.	м.	д.	м.	д.	м.	д.	м.	д.	м.	д.	м.	д.	м.	д.	м.	д.	м.	д.	м.	д.	м.
1892 . . . . .	567	549	515	517	531	497	474	376	500	452	515	488	586	510	574	468	452	410	507	490	433	453	374	366	6028	5576	
1893 . . . . .	483	508	442	400	413	374	345	370	527	448	681	598	664	627	714	645	478	484	623	596	511	546	560	523	6441	6112	
1894 . . . . .	634	609	542	474	571	496	518	524	568	556	573	644	688	653	655	634	524	519	655	571	659	602	538	537	7125	6853	
1895 . . . . .	729	640	641	604	666	644	543	507	523	488	607	577	632	638	650	582	534	490	693	566	610	599	569	578	7487	6907	
1896 . . . . .	728	748	607	573	616	585	527	517	544	548	620	598	699	627	633	580	553	517	618	608	513	465	636	647	7294	7011	
Итого за 5 л.	3141	3054	2747	2568	2797	2596	2407	2294	2662	2492	2996	2888	3269	3055	3226	2909	2541	2450	3096	2831	2726	2665	2767	2651	34375	32459	
Обоего пола .	6195		5315		5393		4701		5154		5890		6324		6135		4991		5927		5391		5418		66834		
Всего за 15 л.	9173	8720	7812	7480	8142	7582	7317	6844	7637	7272	8370	7928	9010	8541	8376	7862	7364	6979	8589	8143	7956	7637	7860	7424	97606	92412	
Обоего пола .	17893		15292		15724		14161		14909		16298		17551		16238		14343		16732		15593		15284		190018		

Распределенія родившихся по мѣсяцамъ съ 1897 по 1899 годъ мы не имѣемъ, такъ какъ эти данныя начали публиковаться нашимъ санитарнымъ бюро лишь съ 1900 года.

Но мы можемъ привести распределеніе родившихся по мѣсяцамъ за 1900, 1901 и 1902 года. Подведемъ итоги за 18 лѣтъ. Получимъ:

*Кунгурскій уѣздъ.*

Г О Д А.	Январь.		Февраль.		Мартъ.		Апрѣль.		М а й.		І ю н ъ.		І ю л ь.		Августъ.		Сентябрь.		Октябрь.		Ноябрь.		Декабрь.		В с е г о.		
	м.	д.	м.	д.	м.	д.	м.	д.	м.	д.	м.	д.	м.	д.	м.	д.	м.	д.	м.	д.	м.	д.	м.	д.	м.	д.	м.
1900 . . . . .	377	338	351	340	393	363	312	310	323	285	358	366	414	420	349	302	272	272	333	300	345	339	350	346	4177	3981	
1901 . . . . .	400	375	391	376	378	379	333	319	297	284	312	320	384	334	343	331	281	284	331	319	326	318	356	396	4132	4035	
1902 . . . . .	409	416	360	356	304	269	287	254	354	326	435	420	386	291	361	338	281	255	329	299	322	335	268	243	4096	3809	
Итого за 3 г.	1186	1129	1102	1072	1075	1011	932	883	974	895	1105	1116	1184	1045	1053	971	834	811	993	918	993	992	974	985	12405	11825	
Обоего пола .	2315		2174		2086		1815		1869		2218		2229		2024		1645		1911		1985		1959		24230		
Всего за 18 л.	6913	6483	6351	6217	6247	6053	5347	5162	5718	5563	6319	6028	6513	6171	5759	5582	5196	4774	6273	5858	5767	5806	5731	5798	72134	69495	
Обоего пола .	13396		12568		12300		10509		11281		12347		12684		11341		9970		12131		11573		11529		141629		

Красноуфимскій уездъ.

Г О Д А.	Январь.		Февраль.		Мартъ.		Апрѣль.		М а й.		І ю н ь.		І ю л ь.		Августъ.		Сентябрь.		Октябрь.		Ноябрь.		Декабрь.		В с е г о.	
	м.	д.	м.	д.	м.	д.	м.	д.	м.	д.	м.	д.	м.	д.	м.	д.	м.	д.	м.	д.	м.	д.	м.	д.	м.	д.
1900 . . . . .	587	585	571	601	688	626	584	526	583	520	629	608	775	719	619	630	566	582	645	563	662	624	655	660	7564	7244
1901 . . . . .	787	730	653	647	696	726	586	560	534	527	599	533	636	674	571	589	568	519	634	644	577	615	709	681	7550	7445
1902 . . . . .	792	754	682	677	670	606	566	559	678	614	770	714	732	740	682	657	628	589	640	624	601	594	569	535	8010	7663
Итого за 3 г.	2166	2069	1906	1925	2054	1958	1736	1645	1795	1661	1998	1853	2143	2133	1872	1876	1762	1690	1919	1831	1840	1833	1933	1876	23124	22352
Обоего пола .	4235		3831		4012		3381		3456		3853		4276		3748		3452		3750		3673		3809		45476	
Всего за 18 л.	11339	10789	9718	9405	10196	9540	9053	8489	9432	8933	10368	9783	11153	10674	10248	9738	9126	8669	10508	9974	9796	9470	9793	9300	120730	114764
Обоего пола .	22128		19123		19736		17542		18365		20151		21827		19986		17795		20482		19266		19093		235494	

Чтобы легче ориентироваться въ приведенныхъ данныхъ, мы количество родившихся по мѣсяцамъ за 15 лѣтъ и за три послѣдніе года представимъ въ процентахъ къ годовому итогу. Получимъ:

Кунгурскій уездъ.

Мѣсяцы рожденій.	Мальчи-ковъ.	Дѣвочекъ.	Обоего пола.	Мѣсяцы зачатій.
I	9,6	9,3	9,4	IV
II	8,8	8,9	8,8	V
III	8,7	8,7	8,7	VI
IV	7,4	7,4	7,4	VII
V	7,9	8,1	8,0	VIII
VI	8,7	8,6	8,6	IX
VII	8,9	8,9	8,9	X
VIII	7,9	8,0	8,0	XI
IX	7,3	6,9	7,2	XII
X	8,8	8,6	8,7	I
XI	8,0	8,3	8,2	II
XII	8,0	8,3	8,1	III
	100,0	100,0	100,0	

Распределение по мѣсяцамъ въ 0/0 за 3 года (1900—1902):

Мѣсяцы рожденій.	Мальчи-ковъ.	Дѣвочекъ.	Обоего пола.	Мѣсяцы зачатій.
I	9,7	9,5	9,5	IV
II	8,8	9,1	8,9	V
III	8,7	8,6	8,6	VI

Мѣсяцы рожденія.	Мальчи-ковъ.	Дѣвочекъ.	Обоего пола.	Мѣсяцы зачатій.
IV	7,5	7,5	7,5	VII
V	7,8	7,5	7,7	VIII
VI	8,9	9,4	9,2	IX
VII	9,6	8,8	9,2	X
VIII	8,5	8,2	8,4	XI
IX	6,7	6,9	6,9	XII
X	8,0	7,8	7,9	I
XI	8,0	8,4	8,2	II
XII	7,8	8,3	8,1	III
	100,0	100,0	100,0	

Красноуфимскій уездъ.

Мѣсяцы рожденія.	Мальчи-ковъ.	Дѣвочекъ.	Обоего пола.	Мѣсяцы зачатій.
I	9,4	9,4	9,4	IV
II	8,0	8,1	8,0	V
III	8,4	8,2	8,3	VI
IV	7,5	7,4	7,5	VII
V	7,8	7,8	7,8	VIII
VI	8,8	8,7	8,7	IX
VII	9,0	9,2	9,2	X
VIII	8,6	8,5	8,5	XI
IX	7,5	7,6	7,5	XII
X	8,8	8,8	8,8	I
XI	8,2	8,3	8,2	II
XII	8,0	8,0	8,1	III
	100,0	100,0	100,0	

Распределение по мѣсяцамъ въ ‰ за 3 года (1900 — 1902):

Мѣсяцы рожденія.	Мальчи- ковъ.	Дѣвочекъ.	Обоего пола.	Мѣсяцы зачатій.
I	9,4	9,3	9,3	IV
II	8,3	8,6	8,4	V
III	8,9	8,8	8,8	VI
IV	7,5	7,4	7,5	VII
V	7,6	7,4	7,6	VIII
VI	8,6	8,3	8,7	IX
VII	9,3	9,5	9,4	X
VIII	8,1	8,4	8,2	IX
IX	7,6	7,5	7,5	XII
X	8,3	8,2	8,2	I
XI	8,0	8,2	8,1	II
XII	8,4	8,4	8,3	III
	100,0	100,0	100,0	

Мы видимъ, что распределение родившихся по мѣсяцамъ въ обоихъ разсматриваемыхъ нами уѣздахъ почти одинаково: какъ въ томъ, такъ и въ другомъ уѣздѣ наибольшее число родившихся за оба взятые нами періода лѣтъ было въ январѣ и іюлѣ; стало быть, больше всего зачатій происходило въ апрѣлѣ и октябрѣ. Minimum же рождаемости мы встрѣчаемъ въ апрѣлѣ и сентябрѣ; зачатія эти относятся на іюль и декабрь. Уменьшеніе зачатій въ декабрѣ объясняется, вѣроятно, уходомъ въ это время части мужского населенія на заработки, а въ іюлѣ — страдными работами, отвлекающими населеніе отъ семейной жизни.

Увеличеніе рождаемости въ іюлѣ мѣсяцѣ весьма неблагоприятно съ точки зрѣнія космическихъ законовъ, такъ какъ лѣтніе мѣсяцы являются вообще самыми тяжелыми для неокрѣпшихъ дѣтей, и громадная дѣтская смертность наблюдается именно лѣтомъ.

*Г. Рождаемость того и другого пола по мѣсяцамъ.* Возьмемъ по мѣсяцамъ итоги родившихся мальчиковъ и дѣвочекъ за первые 15 лѣтъ и за послѣдніе 3 года.

Въ *Кунгурскомъ уѣздѣ* на 100 дѣвочекъ родилось мальчиковъ:

М ѣ с я ц ы.	1882—1896 г.г.	1900—1902 г.г.
Январь . . . . .	107,0	105,0
Февраль . . . . .	100,1	102,8
Мартъ . . . . .	102,6	106,3
Апрѣль . . . . .	103,2	105,6
Май . . . . .	101,6	108,8
Іюнь . . . . .	106,1	99,3
Іюль . . . . .	104,0	113,3
Августъ . . . . .	102,1	108,4
Сентябрь . . . . .	110,1	102,8
Октябрь . . . . .	106,9	108,2
Ноябрь . . . . .	99,2	100,1
Декабрь . . . . .	98,8	98,9
Въ среднемъ . . . . .	103,6	104,9

Наибольшее количество мальчиковъ, по сравненію съ дѣвочками, за первый періодъ родилось въ январѣ, а за послѣднее трехлѣтіе — въ іюлѣ. Въ ноябрѣ и декабрѣ мальчиковъ рождается меньше, чѣмъ дѣвочекъ.

Въ *Красноуфимскомъ уѣздѣ* эти отношенія по мѣсяцамъ таковы:

М ѣ с я ц ы.	1882—1896 г.г.	1900—1902 г.г.
Январь . . . . .	105,2	104,7
Февраль . . . . .	104,4	99,0
Мартъ . . . . .	107,4	104,9
Апрѣль . . . . .	106,9	105,5
Май . . . . .	105,0	108,0
Іюнь . . . . .	105,6	107,7
Іюль . . . . .	105,5	100,5
Августъ . . . . .	106,5	99,8
Сентябрь . . . . .	105,5	104,3
Октябрь . . . . .	105,5	104,8
Ноябрь . . . . .	104,2	100,4
Декабрь . . . . .	105,9	103,0
Въ среднемъ . . . . .	105,6	103,5

Здѣсь наибольшей перевѣсъ рождаемости мальчиковъ надъ рождаемостью дѣвочекъ въ первый періодъ видимъ въ мартѣ, а во второй — въ маѣ. Въ первый періодъ за всѣ мѣсяцы мальчиковъ рождалось больше, чѣмъ дѣвочекъ; во второй же періодъ — въ февралѣ и августѣ большее количество родившихся составляли дѣвочки.

Въ общемъ, за всѣ 18 лѣтъ относительное число родившихся мальчиковъ было больше въ Красноуфимскомъ уѣздѣ, чѣмъ въ Кунгурскомъ (въ первомъ на 100 дѣвочекъ рождалось 105,6 и 103,5 мальчиковъ, а во второмъ—103,6 и 104,9 мальчиковъ).

*Д. Внѣбрачныя дѣти.* Въ теченіе 20 лѣтъ родилось внѣ брака: въ Кунгурскомъ уѣздѣ 2801 мальчикъ и 2660 дѣвочекъ, всего 5461 человекъ, а въ Красноуфимскомъ 2871 мальчикъ и 2603 дѣвочки, всего 5474 человекъ.

По отдѣльнымъ годамъ количество дѣтей, родившихся внѣ брака, было таково:

*Кунгурскій уѣздъ*

Г о д а.	Мальчик.	Дѣвоч.	Обоего пола.	% отношеніе внѣбрачныхъ дѣтей къ числу всѣхъ родившихся.
1882 . . . . .	111	121	232	3,1
1883 . . . . .	135	120	255	3,4
1884 . . . . .	121	130	251	3,3
1885 . . . . .	118	118	236	3,2
1886 . . . . .	127	110	237	3,2

Г о д а.	Мальчик.	Дѣвоч.	Обоего пола.	% отношеніе внѣбрачныхъ дѣтей къ числу всѣхъ родившихся.
1887 . . . . .	147	131	278	3,5
1888 . . . . .	149	140	289	3,5
1889 . . . . .	153	117	270	3,4
1890 . . . . .	131	122	253	3,3
1891 . . . . .	111	145	256	3,2
1892 . . . . .	136	110	246	3,3
1893 . . . . .	117	109	226	2,9
1894 . . . . .	164	177	341	4,1
1895 . . . . .	127	121	248	3,0
1896 . . . . .	124	126	250	3,0
1897 . . . . .	201	192	393	4,5
1898 . . . . .	139	106	245	2,9
1899 . . . . .	176	168	344	4,0
1900 . . . . .	155	151	306	3,8
1901 . . . . .	159	146	305	3,7
Итого за 20 лѣтъ	2801	2660	5461	—
Въ среднемъ за годъ	140	133	273	3,4

*Красноуфимскій уѣздъ.*

Г о д а.	Мальчик.	Дѣвоч.	Обоего пола.	% отношеніе внѣбрачныхъ дѣтей къ числу всѣхъ родившихся.
1882 . . . . .	131	116	247	2,1
1883 . . . . .	97	112	209	1,7
1884 . . . . .	120	114	234	2,0
1885 . . . . .	95	109	204	1,9
1886 . . . . .	117	122	239	2,0
1887 . . . . .	122	106	228	1,8
1888 . . . . .	114	98	212	1,6
1889 . . . . .	116	112	228	1,9
1890 . . . . .	136	137	273	2,0
1891 . . . . .	149	122	271	2,0
1892 . . . . .	164	135	299	2,6
1893 . . . . .	130	115	245	2,0
1894 . . . . .	164	149	313	2,2
1895 . . . . .	175	146	321	2,2
1896 . . . . .	173	156	329	2,3
1897 . . . . .	177	174	351	2,4
1898 . . . . .	191	156	347	2,4
1899 . . . . .	182	131	313	2,2
1900 . . . . .	167	148	315	2,1
1901 . . . . .	151	145	296	2,0
Итого за 20 лѣтъ	2871	2603	5474	—
Въ среднемъ за годъ	143	130	273	2,1

По отношенію къ числу всѣхъ родившихся гораздо большій % внѣбрачныхъ дѣтей мы видимъ въ Кунгурскомъ уѣздѣ, гдѣ внѣбрачныя дѣти составляютъ 3,4% всѣхъ родившихся, тогда какъ въ Красноуфимскомъ— только 2,1%.

Наибольшую цифру прижитыхъ внѣ брака дѣтей, какъ абсолютную, такъ и относительную, мы встрѣчаемъ въ обоихъ уѣздахъ въ 1897 году.

V.

**Б р а к и.**

Въ теченіе 20 лѣтъ было совершено браковъ: въ Кунгурскомъ уѣздѣ 23692, или въ среднемъ 1184 брака въ годъ, что составляетъ 9,0 браковъ на каждую 1000 жителей, и въ Красноуфимскомъ уѣздѣ 46416 браковъ, или въ среднемъ 2320,8 въ годъ; на каждую 1000 жителей здѣсь приходится нѣсколько болѣе, а именно—9,4 брака.

Это количество браковъ по отдѣльнымъ годамъ распредѣлялось такъ:

*Кунгурскій уѣздъ.*

Года.	Число браковъ.	По пятилѣтіямъ.		
		Итого.	Въ среднемъ за годъ.	На 1000 жителей.
1882	1120	5723	1144	9,0
1883	1222			10,2
1884	1112			9,2
1885	1040			8,4
1886	1229			9,9
1887	1208	6030	1206	9,8
1888	1288			10,1
1889	1092			8,8
1890	1146			8,8
1891	1296			9,9
1892	1237	6130	1226	9,3
1893	1090			8,1
1894	1346			9,9
1895	1301			9,6
1896	1156			8,4
1897	1301	5809	1162	9,4
1898	1179			8,3
1899	1043			7,3
1900	1205			8,3
1901	1081			7,3
За 20 лѣтъ	23692	—	1184	9,0

Красноуфимскій уездъ.

По пятилѣтіямъ.

Года.	Число браковъ.	Итого.	Въ среднемъ за годъ.	На 1000 жителей.
1882	1849	9914	1982,8	6,9
1883	2083			9,7
1884	1836			8,5
1885	2145			9,8
1886	2001			8,9
1887	2001	11060	2212,0	8,8
1888	2301			10,1
1889	2047			8,8
1890	2262			9,4
1891	2449			10,2
1892	2036	12016	2403,2	8,4
1893	2481			10,2
1894	2573			10,4
1895	2473			9,8
1896	2453			9,5

Распределение браковъ по мѣсяцамъ, семейному положенію и возрасту вступающихъ въ бракъ.

ГОДА.	Браки по мѣсяцамъ.												Всего браковъ.
	Январь.	Февраль.	Мартъ.	Апрѣль.	Май.	Июнь.	Июль.	Августъ.	Сентябрь.	Октябрь.	Ноябрь.	Декабрь.	
1882 .	510	6	4	68	96	16	87	10	62	131	122	8	112
1883 .	248	442	1	17	102	77	74	16	32	106	106	1	122
1884 .	252	346	2	40	76	26	102	15	31	111	109	2	111
1885 .	451	7	11	89	95	38	70	13	49	96	115	6	104
1886 .	239	462	7	27	84	84	78	14	41	82	108	3	122
Итого	1700	1263	25	241	453	241	411	68	215	526	560	20	572
1887 .	368	302	6	38	120	20	76	21	21	95	101	4	120
1888 .	228	535	6	—	66	109	49	18	18	103	100	—	128
1889 .	247	334	2	21	88	46	72	17	17	124	96	—	108
1890 .	419	128	2	72	121	11	103	20	20	106	99	3	114
1891 .	225	486	7	12	68	95	81	17	17	115	120	5	129
Итого	1487	1785	23	143	463	281	381	93	303	543	516	12	603

По пятилѣтіямъ.

Года.	Число браковъ.	Итого.	Въ среднемъ за годъ.	На 1000 жителей.
1897	2676	13426	2685,2	10,2
1898	2591			9,8
1899	2546			9,4
1900	2951			10,6
1901	2662			9,4
За 20 лѣтъ	46416	—	2320,8	9,4

Здѣсь обращаетъ на себя вниманіе уменьшеніе числа браковъ за послѣдніе 10 лѣтъ въ Кунгурскомъ уездѣ и особенно незначительное количество браковъ за послѣднее пятилѣтіе, гдѣ на 1000 жителей было заключено только 8,1 браковъ. По отдѣльнымъ годамъ наименьшее количество браковъ было въ 1885, 1889, 1893, 1899 и 1901 годахъ, а наибольшее въ 1894 году.

Въ Красноуфимскомъ уездѣ количество браковъ по пятилѣтіямъ постепенно увеличивалось: въ I пятилѣтіе на 1000 жителей приходилось 8,7 браковъ, во II—9,4, въ III—9,6 и въ IV—9,9 браковъ.

Вступающихъ въ бракъ видно изъ слѣдующихъ таблицъ:

Кунгурскій уездъ.

Браки по семейному состоянію.				Возрастъ вступающихъ въ бракъ.																
Холостыхъ.		Вдовыхъ.		20 лѣтъ и моложе.		Отъ 21 до 25 лѣтъ.		Отъ 26 до 30 лѣтъ.		Отъ 31 до 35 лѣтъ.		Отъ 36 до 40 лѣтъ.		Отъ 41 до 45 лѣтъ.		Отъ 46 до 50 лѣтъ.		51 года и выше.		
Съ дѣвцами.	Со вдовами.	Съ дѣвцами.	Со вдовами.	м.	ж.	м.	ж.	м.	ж.	м.	ж.	м.	ж.	м.	ж.	м.	ж.	м.	ж.	
892	33	146	49	—	—	—	—	—	—	—	—	—	—	—	—	—	—	—	—	
967	33	151	71	—	—	—	—	—	—	—	—	—	—	—	—	—	—	—	—	
866	32	152	62	460	752	326	264	147	40	46	24	33	13	36	14	19	4	45	1	
777	23	175	65	369	679	316	272	168	52	51	18	37	10	38	5	25	2	36	2	
970	32	152	75	412	819	416	304	202	47	56	24	49	11	33	14	17	5	44	5	
Итого	4472	153	776	322	1241	2250	1058	840	517	139	153	66	119	34	107	33	61	11	125	8
929	25	74	180	396	783	396	298	198	58	68	32	32	18	41	9	26	2	51	8	
1008	24	198	58	460	884	404	294	215	60	75	18	44	15	32	10	19	3	39	4	
849	28	170	45	364	734	338	257	214	66	63	17	38	9	29	5	14	4	32	—	
885	27	181	53	378	802	347	249	219	45	63	26	47	10	42	9	15	3	35	2	
1018	32	195	51	409	943	434	246	247	42	67	36	40	8	39	14	24	4	36	3	
Итого	4639	136	818	387	2007	4146	1919	1344	1093	271	336	129	201	60	183	47	98	16	193	17

ГОДА.	Браки по мѣсяцамъ.												Всего браковъ.	Браки по семейному состоянiю.				Возрастъ вступающихъ въ бракъ.																	
	Январь.	Февраль.	Мартъ.	Апрѣль.	М а й.	И ю н ъ.	И ю л ъ.	Августъ.	Сентябрь.	Октябрь.	Ноябрь.	Декабрь.		Холостыхъ.		Вдовыхъ.		20 лѣтъ и моложе.		Отъ 21 до 25 лѣтъ.		Отъ 26 до 30 лѣтъ.		Отъ 31 до 35 лѣтъ.		Отъ 36 до 40 лѣтъ.		Отъ 41 до 45 лѣтъ.		Отъ 46 до 50 лѣтъ.		51 года и выше.			
														Съ дѣвцами.	Со вдовами.	Съ дѣвцами.	Со вдовами.	м.	ж.	м.	ж.	м.	ж.	м.	ж.	м.	ж.	м.	ж.	м.	ж.	м.	ж.	м.	ж.
1892 .	406	260	5	46	102	33	74	17	70	110	113	1	1237	948	22	188	79	363	841	409	279	231	47	77	37	37	15	46	11	28	4	46	3		
1893 .	544	5	7	78	112	17	85	10	34	91	102	5	1090	854	23	152	61	359	759	378	235	177	42	52	16	31	17	31	10	23	5	39	6		
1894 .	284	496	6	19	87	90	107	23	42	101	85	6	1346	1047	26	188	85	429	917	414	297	252	52	611	31	52	16	53	17	32	12	50	4		
1895 .	541	167	4	69	103	19	89	14	47	115	131	2	1301	1034	36	163	68	365	894	458	288	283	46	55	33	39	21	38	11	22	4	41	4		
1896 .	479	15	6	135	116	32	90	10	44	110	115	4	1156	924	20	143	69	327	786	466	265	184	44	52	29	33	18	31	8	24	5	39	1		
Итого	2254	943	28	347	520	191	445	74	237	527	546	18	6130	4807	127	834	362	1843	4197	2125	1364	1127	231	300	146	192	87	199	57	129	30	215	18		
Всего	5441	3991	76	731	1436	713	1237	235	755	1596	1622	50	17888	13968	416	2428	1071	5091	10593	5102	3548	2737	641	789	341	512	181	489	137	288	57	533	43		
%	30,4	22,3	0,4	4,1	8,0	4,0	7,0	1,3	4,2	8,9	9,1	0,3	100,0	78,2	2,3	13,6	5,9	32,7	68,2	32,8	22,8	17,6	4,1	5,1	2,2	3,3	1,2	3,1	0,9	1,9	0,4	3,4	0,3		
<i>Красноуфимскій уездъ.</i>																																			
1882	822	55	39	141	149	82	130	39	58	136	159	39	1849	1434	68	229	118	—	—	—	—	—	—	—	—	—	—	—	—	—	—	—	—		
1883	569	712	46	45	132	105	159	22	41	122	101	29	2083	1725	48	195	115	—	—	—	—	—	—	—	—	—	—	—	—	—	—	—	—		
1884	569	512	28	100	118	38	167	21	18	110	128	27	1836	1473	47	208	108	765	1271	548	386	279	84	79	38	48	21	50	19	34	14	33	3		
1885	836	60	58	153	149	99	149	22	31	120	148	36	1861	1418	59	242	142	688	1230	542	407	339	108	111	52	57	26	54	19	25	11	45	8		
1886	494	666	42	113	148	163	147	39	43	115	146	29	2145	1693	61	264	127	853	1407	710	544	290	87	102	46	52	28	64	14	34	12	37	7		
Итого	3290	2005	213	552	696	487	752	143	191	603	682	160	9774	7743	283	1138	610	2306	3908	1800	1337	908	279	292	136	160	75	168	52	93	37	115	18		
1887	656	403	41	85	178	66	148	37	102	121	138	26	2001	1631	56	108	206	881	1388	602	441	261	80	81	37	65	25	42	15	40	12	26	3		
1888	513	873	45	32	117	151	153	43	97	136	113	28	2301	1914	69	192	126	933	1618	807	485	289	96	99	48	58	13	48	23	24	10	43	8		
1889	553	525	68	89	121	121	156	25	69	151	132	37	2047	1640	61	218	128	852	1397	645	459	291	89	80	45	58	25	46	19	38	8	42	5		
1890	1012	204	34	134	133	23	235	33	107	126	174	47	2262	1801	61	264	136	844	1537	761	541	350	91	98	40	78	20	54	13	35	11	42	9		
1891	551	870	28	34	129	152	113	25	98	201	185	63	2449	1877	88	323	161	870	1669	873	576	336	96	137	43	69	25	70	16	38	8	56	16		
Итого	3285	2875	216	374	678	513	805	163	473	735	742	201	11060	8863	335	1105	757	4380	7609	3688	2502	1527	452	495	213	323	108	260	86	175	49	209	41		
1892	645	402	28	82	124	50	129	22	76	206	217	55	2036	1531	67	270	168	730	1349	661	509	304	77	122	39	68	31	63	19	47	8	41	4		
1893	1199	66	45	189	217	103	161	20	79	164	191	47	2481	1912	62	310	197	806	1639	975	612	283	97	130	55	77	28	85	26	65	8	60	16		
1894	725	918	40	91	146	103	186	31	46	126	122	39	2573	2089	70	255	159	997	1731	925	630	311	102	116	43	75	36	78	21	25	7	46	3		
1895	957	365	70	153	189	92	177	31	68	153	165	53	2473	1997	61	266	149	827	1644	990	637	337	89	95	38	68	30	59	19	51	7	46	9		
1896	1116	86	77	259	151	99	191	22	82	159	163	48	2453	1921	76	319	137	793	1572	956	639	367	134	107	39	71	35	58	17	51	11	50	6		
Итого	4642	1837	260	774	827	447	844	126	351	808	858	242	12016	9450	336	1420	810	4153	7935	4507	3027	1602	499	570	214	359	160	343	102	239	41	243	38		
Всего	11217	6717	689	1700	2201	1447	2401	432	1015	2146	2282	603	32850	26056	954	3663	2177	10839	19452	9995	6866	4037	1230	1357	563	842	343	774	240	507	127	567	97		
%	34,1	20,4	2,2	5,2	6,7	4,4	7,4	1,3	3,1	6,5	6,9	1,8	100,0	79,3	2,9	11,2	6,6	37,5	67,3	34,5	23,7	14,0	4,3	4,7	1,9	2,9	1,2	2,7	0,8	1,8	0,4	2,0	0,3		



Мы видимъ, что въ обоихъ уѣздахъ браки совершаются по преимуществу въ два зимнихъ мѣсяца: январь и февраль, въ которые было совершено болѣе половины (52,7<sup>0</sup>/<sub>0</sub> въ Кунгурскомъ и 54,5<sup>0</sup>/<sub>0</sub> въ Красноуфимскомъ уѣздѣ) всѣхъ браковъ, заключенныхъ въ теченіе 20 лѣтъ.

Наименьшее количество браковъ совершается въ мартѣ, августѣ и сентябрѣ.

Далѣе мы видимъ, что изъ сотни вступающихъ въ бракъ мужчинъ болѣе 90<sup>0</sup>/<sub>0</sub> женятся на дѣвцахъ, при чемъ браковъ вдовцовъ съ дѣвцами въ Кунгурскомъ уѣздѣ было 13,6<sup>0</sup>/<sub>0</sub> и въ Красноуфимскомъ 11,2<sup>0</sup>/<sub>0</sub> на 100 браковъ. <sup>0</sup>/<sub>0</sub> холостыхъ, вступающихъ въ бракъ со вдовами, весьма незначителенъ,—всего 2,3<sup>0</sup>/<sub>0</sub> въ Кунгурскомъ и 2,9<sup>0</sup>/<sub>0</sub> въ Красноуфимскомъ уѣздѣ; браки же вдовцовъ со вдовами бывають чаще, приблизительно по 6 случаевъ на каждую сотню браковъ.

Что касается, наконецъ, возраста вступающихъ въ бракъ, то большая половина женщинъ выходитъ замужъ моложе 21 года (въ Кунгурскомъ уѣздѣ 68,2<sup>0</sup>/<sub>0</sub>, а въ Красноуфимскомъ 67,3<sup>0</sup>/<sub>0</sub>), мужчинъ же въ этомъ возрастѣ вступаетъ въ бракъ въ первомъ уѣздѣ 32,7<sup>0</sup>/<sub>0</sub> и во второмъ—37,5<sup>0</sup>/<sub>0</sub>.

Въ возрастѣ отъ 21 года до 25 лѣтъ мужчинъ вступаетъ въ бракъ въ Кунгурскомъ уѣздѣ 32,8<sup>0</sup>/<sub>0</sub>, а въ Красноуфимскомъ—34,5<sup>0</sup>/<sub>0</sub>; женщинъ же этого возраста вступаетъ въ бракъ 22,8<sup>0</sup>/<sub>0</sub> въ первомъ уѣздѣ и 23,7—во второмъ.

Въ болѣе пожиломъ возрастѣ <sup>0</sup>/<sub>0</sub> вступающихъ въ бракъ мужчинъ выше, чѣмъ <sup>0</sup>/<sub>0</sub> женщинъ.

Теперь выдѣлимъ въ особую группу тѣхъ лицъ, которыя вступали въ бракъ, не достигши 26 лѣтъ, за два различныхъ трехлѣтія, напримѣръ 1884—1886 г.г. и 1894—1896 г.г., и посмотримъ, измѣнился ли съ годами возрастъ вступающихъ въ бракъ.

*Кунгурскій уѣздъ.*

Г О Д А.	Всѣхъ браковъ.	В ъ т о м ѣ ч и с л ѣ.					
		Моложе 20 лѣтъ.			20—25 лѣтъ.		
		Мужч.	Женщ.	На 100 мужчинъ приход. женщинъ.	Мужч.	Женщ.	На 100 мужчинъ приход. женщинъ.
1884 . . . . .	1112	460	752	163,5	326	264	80,9
1885 . . . . .	1040	369	679	184,0	316	272	86,1
1886 . . . . .	1229	412	819	198,8	416	304	73,1
Итого за 3 года	3381	1241	2250	181,3	1058	840	79,4
% 	—	36,7	66,5	—	31,3	24,8	--

Г О Д А.	Всѣхъ браковъ.	Въ томъ числѣ.					
		Моложе 20 лѣтъ.			20—25 лѣтъ.		
		Мужч.	Женщ.	На 100 мужчинъ приход. женщинъ.	Мужч.	Женщ.	На 100 мужчинъ приход. женщинъ.
1894 . . . . .	1346	429	917	213,7	414	297	71,7
1895 . . . . .	1301	365	894	244,9	458	288	62,9
1896 . . . . .	1156	327	786	240,4	466	265	56,9
Итого за 3 года.	3803	1121	2597	231,7	1338	850	63,5
%o	—	29,2	68,3	—	35,2	22,4	—

Оказывается, что за 10 лѣтъ картина нѣсколько измѣнилась, именно: молодые люди стали вступать въ бракъ, главнымъ образомъ, въ возрастѣ 21—25 лѣтъ, и число женатыхъ-несовершеннолѣтнихъ уменьшилось.

Женщины же, наоборотъ, чаще стали вступать въ бракъ въ возрастѣ до 20 лѣтъ, а число выходящихъ замужъ старше 20 лѣтъ уменьшилось.

*Красноуфимскій уездъ.*

Г О Д А.	Всѣхъ браковъ.	Въ томъ числѣ.					
		Моложе 20 лѣтъ.			20—25 лѣтъ.		
		Мужч.	Женщ.	На 100 мужчинъ приход. женщинъ.	Мужч.	Женщ.	На 100 мужчинъ приход. женщинъ.
1884 . . . . .	1836	765	1271	166,1	548	386	70,4
1885 . . . . .	1861	688	1230	178,8	542	407	75,1
1886 . . . . .	2146	853	1407	164,9	710	544	76,6
Итого за 3 года.	5843	2306	3908	169,5	1800	1337	74,3
%o	—	39,5	66,9	—	30,8	23,8	—
1894 . . . . .	2573	997	1731	173,6	925	630	69,3
1895 . . . . .	2473	827	1644	198,8	990	637	64,3
1896 . . . . .	2453	793	1572	198,2	956	639	66,8
Итого за 3 года.	7499	2617	4947	189,0	2871	1906	66,4
%o	—	34,9	66,0	—	38,3	25,4	—

Здѣсь мы тоже видимъ измѣненіе въ возрастѣ брачующихся, хотя и иное нѣсколько, чѣмъ въ Кунгурскомъ уездѣ, а именно: мужчины и женщины рѣже стали вступать въ бракъ несовершеннолѣтними, и, наоборотъ, вторая группа брачующихся увеличилась, особенно среди мужчинъ.

VI.

Приростъ населенія.

Сопоставимъ теперь наши цифры родившихся и умершихъ какъ съ числомъ жителей, такъ равно и между собою, съ 1882 по 1901 годъ.

Число жителей для отдѣльныхъ годовъ нами опредѣлено путемъ уменьшенія или прибавленія естественнаго ежегоднаго прироста къ цифрѣ населенія, показанной въ переписи 1897 года.

Кунгурскій уездъ.

ГОДА.	Число жителей.	Родилось.	Умерло.	Приростъ.	На 1000 жителей родилось.	На 1000 жителей умерло.	о/оо прироста.	На 100 умершихъ родилось.
1882 . . . . .	118177	7603	6428	1175	73,3	54,4	18,9	118,3
1883 . . . . .	119352	7412	6710	702	62,1	56,2	5,9	110,5
1884 . . . . .	120054	7613	5477	2136	63,4	45,6	17,8	139,0
1885 . . . . .	122190	7109	6375	734	58,2	52,2	6,0	111,5
1886 . . . . .	122924	7455	6645	810	60,6	54,0	6,6	112,2
1887 . . . . .	123734	7893	4604	3289	63,0	37,2	25,8	171,4
1888 . . . . .	127023	8165	6419	1746	64,3	50,5	13,8	127,2
1889 . . . . .	128769	8009	6572	1437	62,2	51,0	11,5	121,9
1890 . . . . .	130206	7674	7843	— 169	58,9	60,2	— 1,3	97,8
1891 . . . . .	130037	7944	5839	2105	61,1	44,9	16,2	136,1
1892 . . . . .	132142	7566	6623	943	57,3	50,1	7,2	114,2
1893 . . . . .	133085	7911	6112	1799	59,4	45,9	13,5	129,4
1894 . . . . .	134884	8293	7317	976	61,5	54,2	7,3	113,3
1895 . . . . .	135860	8384	6729	1655	60,2	44,6	15,6	124,6
1896 . . . . .	137515	8368	7101	1267	60,9	51,6	9,3	117,8
1897 . . . . .	138782	8691	6410	2281	62,6	46,2	16,4	135,6
1898 . . . . .	141063	8477	6363	2114	60,1	45,2	14,9	133,2
1899 . . . . .	143177	8566	6124	2442	59,8	42,7	17,1	139,9
1900 . . . . .	145619	8158	5895	2263	56,0	40,5	15,5	138,4
1901 . . . . .	147882	8167	6053	2114	55,2	40,9	14,3	134,9
I пятилѣтїе	—	37192	31635	5557	60,1	52,5	7,6	117,6
II »	—	39685	31277	8408	60,2	48,9	11,3	126,9
III »	—	40522	33882	6640	60,2	50,3	9,9	119,6
IV »	—	42059	30845	11214	58,7	43,0	15,7	136,4
Всего за 20 л.	—	159458	127639	31819	59,8	48,5	12,1	125,1

Красноуфимскій уѣздъ.

ГОДА.	Число жителей.	Родилось.	Умерло.	Приростъ.	На 1000 жителей родилось.	На 1000 жителей умерло.	‰ прироста.	На 100 умершихъ родилось.
1882 . . . . .	209908	11827	8196	3631	56,3	39,0	17,3	144,3
1883 . . . . .	213539	12607	11201	1406	59,0	55,2	3,8	112,6
1884 . . . . .	214945	11931	7512	4419	55,5	34,9	20,6	158,8
1885 . . . . .	219364	10876	7592	3284	49,6	34,6	15,0	143,3
1886 . . . . .	222648	11909	9292	2617	53,5	41,7	11,3	128,2
1887 . . . . .	225265	12564	10701	1953	56,2	47,5	8,5	118,2
1888 . . . . .	227218	12974	8183	4791	57,0	36,0	21,0	158,8
1889 . . . . .	232009	12206	8743	3463	53,8	37,7	16,1	139,6
1890 . . . . .	235472	12620	10017	2603	53,6	42,5	11,1	126,0
1891 . . . . .	238075	13580	10714	2866	57,0	45,0	12,0	126,7
1892 . . . . .	240941	11604	10102	1502	48,2	41,3	6,7	114,9
1893 . . . . .	242443	12553	8868	3685	52,7	36,6	16,1	141,6
1894 . . . . .	246128	13978	8817	5161	56,8	35,8	21,0	158,5
1895 . . . . .	251289	14394	8924	5470	57,3	35,5	21,8	161,3
1896 . . . . .	256759	14305	10058	4247	55,7	39,2	16,5	142,2
1897 . . . . .	261006	14904	11557	3347	57,1	44,3	12,8	128,9
1898 . . . . .	264353	14543	9122	5421	55,1	34,5	20,6	159,4
1899 . . . . .	269774	14216	7618	6598	52,7	28,2	24,5	186,4
1900 . . . . .	276372	14808	8557	6251	53,6	31,0	22,6	173,1
1901 . . . . .	282623	14995	10676	4319	53,1	37,8	15,3	140,3
I пятилѣтіе	—	59150	43793	15357	54,7	40,5	14,2	135,1
II >	—	64034	48358	15676	55,3	41,7	13,6	132,4
III >	—	66834	46769	20065	54,0	37,7	16,3	142,9
IV >	—	73466	47530	25936	54,2	35,1	19,1	154,6
Всего за 20 л.	—	263484	186450	77034	54,6	39,5	15,1	141,3

Дадимъ рождаемости и смертности по годамъ графическое изображеніе (діагр. № 4).

По отношенію къ числу жителей рождаемость стояла выше въ Кунгурскомъ уѣздѣ, гдѣ въ среднемъ за 20 лѣтъ рождалось на 1000 жителей 59,8 человекъ, тогда какъ въ Красноуфимскомъ — 54,6.

Смертность также стояла выше въ Кунгурскомъ уѣздѣ, при чемъ здѣсь перевѣсъ оказался гораздо значительнѣе, чѣмъ въ рождаемости: на 1000 жителей въ среднемъ умерло 48,5 человекъ, а въ Красноуфимскомъ только 39,5.

Отсюда понятно, что приростъ населенія значительно болѣе въ Красноуфимскомъ уѣздѣ и менѣе въ Кунгурскомъ: въ первомъ на 1000 жителей за 20 лѣтъ приростъ выразился въ среднемъ цифрою 15,1, а въ Кунгурскомъ же — 12,1.

По пятилѣтіямъ приростъ населенія былъ неодинаковъ, а именно: въ Кунгурскомъ уѣздѣ въ I пятилѣтіе онъ былъ всего только 7,9 pro mille,

II—11,3, III—9,9 и IV—15,7; сравнительно быстрое увеличение прироста за послѣдніе пять лѣтъ объясняется уменьшеніемъ смертности; въ Красноуфимскомъ уѣздѣ приростъ былъ въ I пятилѣтіе 14,2, II—13,6, III—16,3 и IV—19,1. Здѣсь смертность, начиная со второго пятилѣтія, идетъ на пониженіе, рождаемость остается почти безъ измѣненія.

VII.

Санитарное состояніе приходоѡ.

Прослѣдивъ движеніе населенія по Кунгурскому и Красноуфимскому уѣздамъ по общимъ поуѣзднымъ итогамъ, рассмотримъ теперь санитарное состояніе этихъ уѣздовъ по отдѣльнымъ ихъ частямъ, начиная съ болѣе мелкой единицы—церковнаго прихода.

Въ нашемъ распоряженіи имѣются данныя о рождаемости, смертности и брачности по вѣмъ 27 приходамъ Кунгурскаго и 47 приходамъ Красноуфимскаго уѣзда за 10 лѣтъ—съ 1891 по 1900 годъ.

Число жителей каждаго отдѣльнаго прихода взято нами изъ клировыхъ вѣдомостей за (средній въ 10-лѣтнемъ періодѣ) 1896 годъ.

Необходимо имѣть въ виду здѣсь то обстоятельство, что приходскія данныя не касаются иновѣрческаго населенія уѣздовъ, а также раскольниковъ и сектантовъ, а потому и обзоръ нашъ, основанный на этихъ данныхъ, будетъ представлять картину жизни не всего населенія уѣзда, а только приблизительно 90% его, т. е. православнаго населенія.

Итакъ, рождаемость, смертность и брачность въ православныхъ приходѡхъ за 10 лѣтъ представляются въ слѣдующемъ видѣ:

Кунгурскій уѣздъ.

№ приходоѡ.	№ волости, въ которой находится приходоѡ.	НАЗВАНІЕ ПРИХОДОВЪ.	Число жителей въ приходоѡ.	Родилось.			Умерло дѣтей до 1 года.			Умерло вѣхъ возрастовъ.			Число вступающихъ въ бракъ за 91—95 года.	На 100 умершихъ родилось.		На 100 родившихся умерло дѣтей до 1 года.		‰ отношеніе умершихъ до 1 года къ общему числу умершихъ за 91—95 года.	‰ отношеніе умершихъ къ числу жителей. (На 1000 жителей).	
				I	II	Всего за 10 лѣтъ.	I	II	Всего за 10 лѣтъ.	I	II	Всего за 10 лѣтъ.		I	II	I	II			
																				91—95
1	—	Градо-Кунгурскій	—	3200	1916	5116	1408	831	2239	2685	1649	4334	511	119,2	116,3	44,0	43,4	52,4	—	
2	—	Градо-Кунгурскій (В. С.)	8075	1650	1198	2848	927	745	1672	1424	1099	2523	263	115,8	109,0	56,2	62,2	63,7	31,2	
3	—	Градо-Кунгурскій (I. П.)	1718	134	133	267	73	68	141	300	214	514	38	44,7	62,1	22,4	51,1	24,3	29,9	
4	—	Градо-Кунгурскій (Т. В.)	1192	253	284	537	145	149	293	236	236	472	38	107,2	120,3	57,3	52,5	61,4	39,6	
5	—	Градо-Кунгурскій (У. В.)	1371	207	347	554	88	149	237	155	262	417	26	133,5	132,4	42,5	42,9	56,8	30,4	
6	2	Березовскій	8053	2819	2893	5712	1576	1665	3241	2322	2359	4681	406	121,4	122,6	55,5	57,6	67,9	58,1	
7	24	Бардинскій	3330	860	942	1802	452	504	956	718	733	1451	141	119,8	128,5	52,6	53,5	63,0	43,9	
8	3	Илимскій	3546	386	105	491	124	42	166	241	74	315	68	160,2	141,9	32,1	40,0	51,5	8,8	
9	24	Черноярскій	3040	684	660	1344	354	307	661	542	445	987	87	126,2	148,3	51,7	46,5	65,3	32,4	
10	12	Кинделинскій	2282	742	857	1599	425	487	912	620	657	1277	109	119,7	130,4	57,3	56,8	68,5	55,9	
11	10	Осинцевскій	7601	1431	1623	3054	789	851	1640	1225	1191	2416	187	116,5	136,3	55,1	52,4	64,4	31,7	
12	22	Усть-Кишертскій	5754	1815	1979	3794	820	885	1705	1398	1368	2766	257	129,8	144,6	45,2	44,7	58,6	48,1	
13	7	Кыласовскій	4300	1359	1300	2659	697	547	1244	1105	922	2027	210	122,9	140,9	51,3	42,1	63,1	47,1	
14	1	Асовскій	7842	2804	2849	5653	1634	1686	3320	2269	2372	4641	436	123,6	120,1	58,3	59,2	72,0	59,7	
15	18	Тазовскій	6550	2364	2412	4776	1359	1454	2813	1922	2097	4019	309	123,0	115,0	58,1	60,3	70,7	61,3	
16	17	Сосновскій	5100	1581	1668	3249	813	895	1708	1256	1336	2592	258	114,4	124,8	51,4	54,9	64,7	50,8	
17	14	Сажинскій	3400	1232	1338	2570	606	723	1329	917	979	1896	180	135,5	136,7	49,2	54,0	66,2	55,7	
18	23	Банновскій	1700	636	636	1272	423	404	827	584	568	1152	94	108,9	111,9	66,5	63,5	72,4	67,7	
19	13	Сабарскій	3881	1058	1154	2212	501	569	1070	786	972	1758	147	136,0	118,9	47,2	49,3	51,5	45,2	
20	5	Комаровскій	3715	1388	1411	2799	813	840	1653	1183	1150	2333	181	117,4	122,7	58,6	49,3	68,7	62,8	
21	8	Кыновскій	6360	1485	1678	3163	552	532	1084	1152	1127	2279	277	128,9	148,8	37,2	31,7	47,9	35,8	
22	20	Троельжанскій	4258	1550	1582	3132	822	819	1641	1222	1237	2459	221	126,7	127,8	53,0	51,8	67,3	57,7	
23	неизв.	Сылвинскій (П.)	7979	2685	2345	5030	1640	1436	3076	2427	2018	4445	444	110,6	116,2	70,1	61,2	67,6	56,9	
24	—	Сылвинскій (Крес.)	2900	934	1026	1960	553	599	1152	855	851	1706	155	109,4	120,6	59,2	58,4	64,7	58,8	
25	4	Кишертскій	3980	1150	1212	2362	596	645	1241	913	972	1885	171	126,0	124,7	51,7	53,2	65,3	29,7	
26	11	Покровскій	4050	1009	1008	2017	575	541	1116	817	788	1605	148	123,5	127,9	57,0	53,7	70,4	39,6	
27	16	Серебрянскій	7217	1724	1979	3703	655	659	1314	1333	1360	2693	304	129,3	145,5	38,0	33,3	49,3	37,3	
Итого				—	37140	36535	73675	19420	19032	38452	30607	29036	59643	5666	—	—	—	—	—	—



Чтобы легче ориентироваться среди приведенных нами цифровых данных, характеризующих санитарное состояніе отдѣльных приходовъ, мы разобьемъ приходы на группы по различнымъ признакамъ: по числу жителей, высотѣ общей смертности, смертности грудныхъ дѣтей и т. д.

Группировка приходовъ по численности населенія:

*Кунгурскій уѣздъ.*

Число жи- телей.	в ъ т ы с я ч а х ъ :															
	500—1000.	1—1,5.	1,5—2.	2—2,5.	2,5—3.	3—3,5.	3,5—4.	4—4,5.	4,5—5.	5—5,5.	5,5—6.	6—6,5.	6,5—7.	7—7,5.	7,5—8.	8—8,5 и выше.
№ № при- ходовъ.	3	4	18	10	24	7	8	13	—	16	12	21	15	27	11	1
	—	—	—	—	—	17	20	26	—	—	—	—	—	—	23	—
Итого . . .	1	2	2	1	1	3	4	3	—	1	1	1	1	1	3	5

*Красноуфимскій уѣздъ.*

Число жи- телей.	в ъ т ы с я ч а х ъ :															
	500—1000.	1—1,5.	1,5—2.	2—2,5.	2,5—3.	3—3,5.	3,5—4.	4—4,5.	4,5—5.	5—5,5.	5,5—6.	6—6,5.	6,5—7.	7—7,5.	7,5—8.	8—8,5 и выше.
№ № при- ходовъ.	4	13	22	9	8	5	3	2	18	42	1	—	32	—	—	7
	15	24	26	10	12	6	—	14	—	—	45	—	—	—	—	36
	19	—	34	21	20	11	—	16	—	—	—	—	—	—	—	38
	—	—	44	25	30	17	—	28	—	—	—	—	—	—	—	39
	—	—	—	31	35	23	—	29	—	—	—	—	—	—	—	41
	—	—	—	33	31	27	—	46	—	—	—	—	—	—	—	—
	—	—	—	40	—	—	—	47	—	—	—	—	—	—	—	—
	—	—	—	43	—	—	—	—	—	—	—	—	—	—	—	—
Итого . . .	3	2	4	8	6	6	1	7	1	1	2	—	1	—	—	5

Мы видимъ, что приходы далеко неодинаковы по числу приписанныхъ къ нимъ жителей. 25 приходовъ Кунгурскаго уѣзда расположились по численности населенія въ 16 различныхъ группахъ, начиная съ группы въ 500—1000 прихожанъ и кончая группою свыше 8500. Въ Красноуфимскомъ уѣздѣ количественный составъ приходовъ также разнообразенъ: въ то время, какъ приходы: Нижне-Потамскій (№ 4), Савинскій (№ 15) и Тюшевскій (№ 19) имѣютъ менѣе тысячи прихожанъ, приходы: Артинскій (№ 7), Нижне-Сергинскій (№ 36) и Нязе-Петровскій (№ 41) имѣютъ болѣе 10000 прихожанъ. Эту разницу необходимо имѣть въ виду при сужденіи о санитарномъ состояніи того или другого прихода.

Посмотримъ, какъ располагаются приходы по  $\%$  отношенію умершихъ грудныхъ (до 1 года) дѣтей къ числу родившихся.

*Кунгурскій уѣздъ.*

Первое пятилѣтіе (1891—1895):

Группы.	$\%$ умершихъ до 1 года къ родившимся.	№ № приходовъ.	Итого.
I	До 30 $\%$	3 . . . . .	1
II	30—35 $\%$	8 . . . . .	1
III	35—40 $\%$	21, 27 . . . . .	2
IV	40—45 $\%$	1, 5, 12. . . . .	3
V	45—50 $\%$	17, 19 . . . . .	2
VI	50—55 $\%$	7, 9, 13, 16, 22, 25 . . . . .	6
VII	55—60 $\%$	2, 4, 6, 10, 11, 14, 15, 20, 24, 26 . . . . .	10
VIII	60 и выше	18, 23 . . . . .	2
Всѣхъ приходовъ . . . . .			27

Второе пятилѣтіе (1896—1900):

Группы.	$\%$ умершихъ до 1 года къ родившимся.	№ № приходовъ.	Итого.
I	До 30 $\%$	—	—
II	30—35 $\%$	21, 27 . . . . .	2
III	35—40 $\%$	—	—
IV	40—45 $\%$	1, 5, 8, 12, 13 . . . . .	5
V	45—50 $\%$	9, 19, 20 . . . . .	3
VI	50—55 $\%$	3, 4, 7, 11, 16, 17, 22, 25, 26 . . . . .	9
VII	55—60 $\%$	6, 10, 14, 24. . . . .	4
VIII	60 и выше	2, 15, 18, 23. . . . .	4
Всѣхъ приходовъ . . . . .			27

Оказывается, что въ 18 приходахъ (что составляетъ  $\frac{2}{3}$  всѣхъ приходовъ Кунгурскаго уѣзда) доживаютъ до года менѣе половины дѣтей, а въ приходахъ Банновскомъ (№ 18) и Сылвинскомъ (№ 23) за все десятилѣтіе смертность дѣтей была даже выше 60 $\%$ .

Въ лучшихъ условіяхъ въ этомъ отношеніи за рассматриваемый періодъ времени находились приходы: 2 Градо-Кунгурскихъ (№№ 1 и 5), Илимскій (№ 8), Усть-Кишертскій (№ 12), Кыновской (№ 21) и Серебрянскій (№ 27), гдѣ умирало не болѣе 45 $\%$  всѣхъ родившихся.



Красноуфимскій уѣздъ.

Первое пятилѣтіе (1891—1895):

Группы.	% умершихъ до 1 года къ родившимся.	№ № приходовъ.	Итого.
I	До 30%	36, 37, 39, 40, 41 . . . . .	5
II	30—35%	24, 46, 47 . . . . .	3
III	35—40%	4, 28, 29, 38, 44 . . . . .	5
IV	40—45%	6, 7, 13, 15, 16, 19, 20, 21, 26, 42, 43 и 45 . . . . .	12
V	45—50%	5, 8, 12, 14, 22, 25, 27, 31, 35 . . . . .	9
VI	50—55%	3, 10, 11, 18, 23, 30, 32, 33, 34, 48 . . . . .	10
VII	55—60%	2 и 17 . . . . .	2
VIII	60 и выше	9 . . . . .	1
Всѣхъ приходовъ . . . . .			47

Второе пятилѣтіе (1896—1900):

Группы.	% умершихъ до 1 года къ родившимся.	№ № приходовъ.	Итого.
I	До 30%	36, 37, 38, 39, 40, 41, 47 . . . . .	7
II	30—35%	6, 7, 19, 29, 44, 45, 46 . . . . .	7
III	35—40%	4, 13, 15, 16, 28, 42, 43 . . . . .	7
IV	40—45%	5, 8, 11, 12, 14, 20, 21, 24, 35 . . . . .	9
V	45—50%	3, 10, 18, 22, 25, 26, 31, 32, 34, 48 . . . . .	10
VI	50—55%	2, 9, 17, 23, 27, 30, 33 . . . . .	7
VII	55—60%	— . . . . .	—
VIII	60 и выше	— . . . . .	—
Всѣхъ приходовъ . . . . .			47

Въ этомъ уѣздѣ мы видимъ значительно меньшій уже % дѣтей, умирающихъ на первомъ году жизни, а именно: въ первое пятилѣтіе изъ 47 приходовъ только въ тринадцати умирало болѣе половины всѣхъ родившихся дѣтей, а во второе пятилѣтіе — только въ 7 приходяхъ, при чемъ за это пятилѣтіе приходовъ съ дѣтской смертностью выше 55% не было.

Самыми неблагоприятными въ отношеніи дѣтской смертности въ этомъ уѣздѣ за весь десятилѣтній періодъ были приходы: Александровскій (№ 2), Быковскій (№ 9), Иргинскій (№ 17), Алтыновскій (№ 23), Верхъ-Суксунскій (№ 30) и Тохтаревскій (№ 33). Съ другой стороны, въ приходяхъ: Нижне-Сергинскомъ (№ 36), Атигскомъ (№ 37), Михайловскомъ (№ 39), Шемахинскомъ (№ 40) и Нязе-Петровскомъ (№ 41) доживали до года болѣе 70% всѣхъ родившихся.

Приводя распределение во всемъ уездѣ умершихъ по возрастамъ за 15 лѣтъ (1882—1896 г.г.), мы вычислили процентное отношеніе умершихъ до года дѣтей къ числу всѣхъ умершихъ. Это отношеніе въ среднемъ за 15 лѣтъ было: для Кунгурскаго уѣзда 62,5<sup>0</sup>/о и для Красноуфимскаго — 53,5<sup>0</sup>/о.

Теперь сравнимъ съ этими данными отношеніе числа умершихъ на первомъ году дѣтей къ числу всѣхъ умершихъ по отдѣльнымъ приходамъ, за пятилѣтіе 1891—1895 г.г.

*Кунгурскій уездъ.*

Группы.	%	№ № приходовъ.	Число приход.
I	Ниже 45	3 . . . . .	1
II	45—50	21, 27 . . . . .	2
III	50—55	1, 8, 19 . . . . .	3
IV	55—60	5, 12 . . . . .	2
V	60—65	2, 4, 7, 11, 13, 16, 24 . . . . .	7
VI	65—70	6, 9, 10, 17, 20, 22, 23, 25 . . . . .	8
VII	70 и выше.	14, 15, 18, 26 . . . . .	4
Всѣхъ приходовъ . . . . .			27

Такимъ образомъ, при средней дѣтской смертности по уѣзду за 15-ти лѣтній періодъ въ 62,5<sup>0</sup>/о, за пятилѣтіе 1891—1895 г.г. въ большинствѣ отдѣльныхъ приходовъ дѣтская смертность была значительно выше этой цифры.

Особенно велика была дѣтская смертность (свыше 70<sup>0</sup>/о) въ приходяхъ: Асовскомъ (№ 14), Тазовскомъ (№ 15), Банновскомъ (№ 18) и Покровскомъ (№ 26).

*Красноуфимскій уездъ.*

Группы.	%	№ № приходовъ.	Число приход.
I	Ниже 45	36, 37, 39 . . . . .	3
II	45—50	28, 29, 38, 40, 41, 46, 47 . . . . .	7
III	50—55	7, 19, 44, 45 . . . . .	4
IV	55—60	4, 6, 13, 16, 25, 42, 43 . . . . .	7
V	60—65	3, 5, 8, 11, 14, 15, 20, 21, 24, 26, 30, 31, 32, 33, 35 . . . . .	15
VI	65 и выше.	2, 9, 10, 12, 17, 18, 22, 23, 27, 34, 48 . . . . .	11
Всѣхъ приходовъ . . . . .			47

Здѣсь тоже мы видимъ, что за пятилѣтіе 1891—1895 г.г. дѣтская смертность въ Красноуфимскомъ уездѣ въ громадномъ большинствѣ приходовъ стояла гораздо выше цифры, характеризующей среднюю дѣтскую смертность

по уѣзду за 1882—1896 г.г. (53,5<sup>0</sup>/о). Въ 11 приходохъ дѣтская смертность стояла даже выше 65<sup>0</sup>/о всѣхъ умершихъ.

*Коэффициентъ смертности.* Мы выше видѣли, что общая за 20 лѣтъ смертность выразилась цифрами: въ Кунгурскомъ уѣздѣ 48,5 на 1000 жителей и въ Красноуфимскомъ — 39,5.

Теперь воспользуемся нашими данными о числѣ всѣхъ умершихъ въ отдѣльныхъ приходохъ за 10 лѣтъ (1891—1900 г.г.) и о числѣ жителей въ этихъ приходохъ.

Распредѣлимъ приходы каждого изъ уѣздовъ по коэффициенту общей смертности на 9 группъ.

*Кунгурскій уѣздъ.*

‰	№ № приходовъ.	Итого.
Ниже 25	8 . . . . .	1
25—30	3, 25 . . . . .	2
30—35	2, 5, 9, 11 . . . . .	4
35—40	4, 21, 26, 27. . . . .	4
40—45	7 . . . . .	1
45—50	12, 13, 19 . . . . .	3
50—55	16 . . . . .	1
55—60	6, 10, 14, 17, 22, 23, 24 . . . . .	7
60 и выше.	15, 18, 20 . . . . .	3
Всѣхъ приходовъ . . . . .		26

Значительное количество приходовъ (11 изъ 26) имѣло смертность выше средней по уѣзду.

Особенно была велика (выше 60<sup>0</sup>/о) смертность въ приходохъ: Тазовскомъ (№ 15), Банновскомъ (№ 18) и Комаровскомъ (№ 20).

Наоборотъ, сравнительно не велика смертность была въ приходохъ: Илимскомъ (№ 8), Градо-Кунгурскомъ I. П. (№ 3) и Кишертскомъ (№ 25).

*Красноуфимскій уѣздъ.*

‰	№ № приходовъ.	Итого.
Ниже 25	13, 40, 46 . . . . .	3
25—30	36, 37, 41, 47 . . . . .	4
30—35	28, 38 . . . . .	2
35—40	7, 16, 22, 24, 39, 44, 45 . . . . .	7
40—45	20, 29, 42 . . . . .	3
45—50	5, 6, 14, 19, 33, 35 . . . . .	6
50—55	2, 3, 4, 8, 10, 11, 12, 18, 21, 23, 25, 26, 27, 30, 31, 32, 43 . . . . .	17
55—60	9, 15, 17 . . . . .	3
60 и выше.	34 . . . . .	1
Всѣхъ приходовъ . . . . .		46

Здѣсь мы видимъ, что большая часть приходоѡ (30 изъ 46) имѣла смертность выше средней по уѣзду. Наибольшая смертность была въ Утинскомъ (№ 34) приходѣ (выше 60<sup>0</sup>/оо); затѣмъ смертность въ 55—60<sup>0</sup>/оо была въ приходохъ: Быковскомъ (№ 9), Савинскомъ (№ 15) и Иргинскомъ (№ 17). Наименьшая же смертность стояла въ Саранинскомъ (№ 13), Шемахинскомъ (№ 40) и Уткинскомъ (№ 46) приходохъ.

*Приростъ населенія.* Дѣлая сопоставленіе рождаемости и смертности по каждому изъ уѣздовъ за 20 лѣтъ, мы уже указывали на значительныя колебанія прироста за различные періоды. Такъ, въ Кунгурскомъ уѣздѣ за пятилѣтіе 1882—1886 г.г. на 100 умершихъ родилось 117,6, въ слѣдующее пятилѣтіе—126,9, въ третье—119,6 и въ четвертое—136,4; а въ Красноуфимскомъ уѣздѣ—въ первое пятилѣтіе—135,1, во второе—132,4, въ третье—142,9 и въ четвертое—154,6. Въ среднемъ за 20 лѣтъ на 100 умершихъ родилось: въ Кунгурскомъ уѣздѣ 125,1 и въ Красноуфимскомъ—141,3 челов.

Теперь посмотримъ, сколько родившихся приходится на каждую сотню умершихъ по отдѣльнымъ приходамъ уѣздовъ за 5 лѣтъ, съ 1891 по 1895 г.

*Кунгурскій уѣздъ.*

№№ приходовъ.	П Р И Х О Д Ы.	№ волости, въ которой находится приходъ.	Г О Д А.					Итого за 5 лѣтъ.	Дѣтская смертность за 5 лѣтъ.
			1891	1892	1893	1894	1895		
1	Градо-Кунгурскій . . . . .	—	124,7	111,0	130,1	106,4	126,7	119,2	44,0
2	Г.-Кунгурскій (Б. С.) по уѣз.	—	132,0	112,5	127,3	99,7	113,3	115,8	56,2
3	Г.-Кунгурскій (Л. П.) по уѣз.	—	37,7	41,8	30,5	51,4	63,9	44,7	22,4
4	Г.-Кунгурскій (Т. П.) по уѣз.	—	93,8	80,0	90,5	132,1	147,4	107,2	57,3
5	Г.-Кунгурскій (У. Б.) по уѣз.	—	158,8	103,0	146,1	133,8	133,3	133,5	42,5
6	Березовскій . . . . .	2	139,1	102,7	132,1	115,3	123,7	121,4	55,5
7	Бардинскій . . . . .	24	148,3	129,5	113,2	95,6	123,9	119,8	52,6
8	Илимскій . . . . .	3	158,3	137,9	196,6	150,9	—	160,2	32,1
9	Черноярскій . . . . .	24	129,2	134,3	138,9	109,1	134,2	126,2	51,7
10	Кинделинскій . . . . .	12	137,1	112,6	131,8	119,4	103,4	119,7	57,3
11	Осинцевскій . . . . .	10	137,6	144,7	86,4	120,4	115,2	116,5	55,1
12	Усть-Кисертскій . . . . .	22	142,9	147,1	146,2	87,3	161,8	129,7	45,2
13	Кыласовскій . . . . .	7	137,3	111,1	144,1	110,9	117,7	112,9	51,3
14	Асовскій . . . . .	1	122,9	111,4	125,5	146,5	117,4	123,6	58,3
15	Тазовскій . . . . .	18	129,7	98,9	149,0	111,2	137,4	123,0	58,1
16	Сосновскій . . . . .	17	122,6	130,9	126,5	137,4	120,9	114,4	51,4
17	Сажинскій . . . . .	14	143,9	114,6	165,7	120,3	137,3	135,5	49,2
18	Ванновскій . . . . .	23	123,9	92,7	123,2	91,2	124,3	108,9	66,5
19	Сабарскій . . . . .	13	169,4	102,2	155,3	130,6	129,3	136,0	47,2
20	Комаровскій . . . . .	5	138,8	108,7	130,5	107,2	107,6	117,4	58,6
21	Кыновскій . . . . .	8	143,9	102,1	145,6	148,1	115,9	128,9	37,2

№№ прихо- довъ.	П Р И Х О Д Ы.	№ волости, въ которой нахо- дится приходъ.	Г О Д А.					Итого за 5 лѣтъ.	Дѣтская смертность за 5 лѣтъ.
			1891	1892	1893	1894	1895		
			22	Троельжанскій . . . . .	20	147,9	115,8		
23	Сылвинскій (П.) . . . . .	6	120,3	97,3	116,3	115,9	110,7	110,6	70,1
24	Сылвинскій (Крест) . . . . .	6	125,5	98,8	109,4	95,6	122,2	109,4	59,2
25	Кишеретскій . . . . .	4	139,5	128,8	154,3	88,0	140,7	126,0	51,7
26	Цокровскій . . . . .	11	126,5	172,4	97,9	110,7	131,1	123,5	51,0
27	Серебрянскій . . . . .	16	152,9	113,3	175,1	114,9	112,3	129,3	38,0

*Красноуфимскій уездъ.*

1	Градо-Красноуфимскій . . . . .	—	115,7	83,9	126,9	135,3	141,5	—	—
2	Александровскій . . . . .	2	158,1	131,4	121,6	146,7	92,2	128,0	57,6
3	Ачитскій . . . . .	8	120,6	104,3	126,1	145,0	142,3	129,6	50,5
4	Нижне-Потамскій . . . . .	36	113,9	137,0	248,2	239,2	120,3	158,6	36,6
5	Бисертскій . . . . .	9	160,9	132,4	115,9	150,6	153,7	141,2	45,5
6	Ново-Златоустовскій . . . . .	25	114,2	146,5	133,1	150,0	208,3	145,8	42,1
7	Артиноско-Введенскій . . . . .	5	96,1	112,9	143,6	152,9	170,1	130,9	41,2
8	Крѣулинскій . . . . .	19	144,5	116,7	140,4	159,1	127,6	136,1	47,1
9	Выковскій . . . . .	11	150,0	102,5	136,6	131,3	133,5	130,1	66,3
10	Сырнинскій . . . . .	33	168,1	104,3	161,9	85,8	143,9	130,1	51,0
11	Каргинскій . . . . .	16	94,5	132,2	123,2	165,9	131,4	125,1	50,8
12	Манчажскій . . . . .	20	141,1	136,1	134,0	123,8	172,5	142,1	49,1
13	Саравинскій . . . . .	30	130,0	115,3	209,5	162,5	152,1	150,8	40,1
14	Сажинско-Іоанно-Предтечен- скій . . . . .	29	114,9	111,6	112,1	148,4	168,1	128,5	48,9
15	Савинскій . . . . .	18	171,4	100,0	182,9	179,5	163,6	157,4	42,2
16	Кленовскій . . . . .	18	147,3	120,0	129,6	142,1	164,8	141,0	42,6
17	Иргинскій . . . . .	15	138,0	114,8	111,5	107,7	122,2	118,5	57,1
18	Арійскій . . . . .	10	157,8	81,7	175,7	146,7	130,5	135,7	52,5
19	Тюшевскій . . . . .	1	166,6	80,4	116,0	129,4	166,6	125,8	45,0
20	Петропавловскій . . . . .	27	170,9	113,7	129,0	179,8	163,4	154,9	44,1
21	Мостовскій . . . . .	23	158,1	97,4	143,2	142,5	182,5	142,7	43,0
22	Алтыновскій . . . . .	10	130,3	92,8	165,6	146,3	124,2	127,8	50,9
23	Верхъ-Сарсинскій . . . . .	4	200,0	119,5	172,4	160,0	258,0	171,2	33,3
24	Оскольскій . . . . .	23	132,3	111,4	152,1	164,7	116,3	131,9	45,8
25	Алмазскій . . . . .	29	115,0	119,5	151,8	147,1	162,7	141,1	44,4
26	Мосинскій . . . . .	3	106,2	104,6	202,2	116,0	181,2	136,1	48,8
27	Торговижскій . . . . .	34	163,1	122,0	136,0	135,9	124,6	135,1	47,3
28	Молебскій . . . . .	22	105,9	89,8	109,0	132,7	156,5	121,2	39,4
29	Суксунскій . . . . .	31	126,3	83,3	150,3	142,6	132,7	125,8	36,1
30	Верхъ-Суксунск. Введенскій	13	121,8	115,1	168,1	103,7	123,4	123,4	53,2
31	Совѣтинскій . . . . .	13	134,5	109,0	160,7	114,8	168,1	132,9	46,5
32	Ключевскій . . . . .	14	118,0	114,0	154,9	132,7	116,5	125,7	50,7
33	Тохтаревскій . . . . .	13	121,2	110,4	150,6	91,2	119,9	115,7	54,6
34	Утинскій . . . . .	35	128,3	93,1	120,0	146,8	129,6	121,3	53,1
35	Тисовскій . . . . .	33	165,0	134,7	113,5	152,6	130,0	137,9	46,7
36	Нижне-Сергинскій . . . . .	24	109,6	131,6	154,4	187,1	218,1	152,2	25,4
37	Атигскій . . . . .	6	173,9	70,3	296,7	200,0	213,7	172,2	20,2
38	Верхъ-Сергинскій . . . . .	12	179,9	81,0	158,2	187,6	151,2	141,4	35,7
39	Михайловскій . . . . .	21	114,2	109,5	170,2	259,0	202,9	156,2	25,4
40	Шемахинскій . . . . .	37	215,5	126,1	175,5	190,9	237,1	184,4	24,8

№№ приходовъ.	П Р И Х О Д Ы.	№ волости, въ которой находится приходъ.	Г О Д А.					Итого за 5 лѣтъ.	Дѣтская смертность за 5 лѣтъ.
			1891	1892	1893	1894	1895		
41	Нязе-Петровский . . . . .	26	113,7	103,4	242,2	187,4	175,7	152,1	28,7
42	Потапинско-Покровский . . . . .	28	138,3	110,3	129,9	150,9	147,5	135,5	43,8
43	Сухановскій . . . . .	28	130,5	133,0	130,1	166,0	198,8	146,7	40,7
44	Киргизанскій . . . . .	17	119,7	138,7	128,3	172,0	109,7	131,4	39,0
45	Висертекій (Христо-Рождественскій) . . . . .	7	112,5	129,0	133,6	110,6	171,1	129,5	42,7
46	Уткинскій . . . . .	36	139,1	107,4	138,0	153,3	171,0	139,3	33,6
47	Сылвинскій . . . . .	32	114,4	132,3	205,0	91,4	191,0	135,1	32,2

Если мы разобьемъ всѣ приходы по величинѣ прироста населенія на группы, то получимъ:

*Кунгурскій уездъ.*

Группы.	На 100 умершихъ родилось.	№№ приходовъ.	Число приходовъ.
I	150—160	8 . . . . .	1
II	140—150	—	—
III	130—140	5, 17, 19 . . . . .	3
IV	120—130	6, 9, 12, 13, 14, 15, 21, 22, 25, 26, 27 . . . . .	11
V	110—120	1, 2, 7, 10, 11, 16, 20 . . . . .	7
VI	100—110	4, 18, 23, 24 . . . . .	4
VII	Ниже 100	3 . . . . .	1
Всѣхъ приходовъ . . . . .			27

Наибольшій приростъ за разсматриваемое пятилѣтiе былъ въ приходахъ: Илимскомъ (№ 8), Градо-Кунгурскомъ (№ 5), Сажинскомъ (№ 17) и Сабарскомъ (№ 19). Въ большей части приходовъ приростъ населенія выразился цифрою 120—130 на 100 умершихъ. Въ приходахъ: Градо-Кунгурскомъ (№ 4), Банновскомъ (№ 18), Сылвинскомъ (№ 23) и Сылвинскомъ Крестовоздвиженскомъ (№ 24) приростъ былъ самый незначительный: на 100 умершихъ въ нихъ родилось только 100—110 чел. Наконецъ, въ Градо-Кунгурскомъ I. П. приходѣ (№ 3) число жителей за 5 лѣтъ даже уменьшилось.

Красноуфимскій уездъ.

Группы.	На 100 умершихъ родилось.	№ № приходовъ.	Число приходовъ.
I	160 и выше	24, 37, 40 . . . . .	3
II	150—160	4, 13, 15, 20, 36, 39, 41 . . . . .	7
III	140—150	5, 6, 12, 16, 21, 26, 38, 43 . . . . .	8
IV	130—140	7, 8, 9, 10, 18, 22, 25, 27, 31, 35, 42, 44, 46, 47 . . . . .	14
V	120—130	2, 3, 11, 14, 19, 23, 28, 29, 30, 32, 34, 45, 48 . . . . .	13
VI	110—120	17, 33 . . . . .	2
VII	100—110	— . . . . .	—
VIII	Ниже 100	— . . . . .	—
Всѣхъ приходовъ . . . . .			47

Здѣсь мы видимъ наибольшей приростъ въ приходахъ: Верхъ-Сарсинаскомъ (№ 24), Атигскомъ (№ 37) и Шемахинскомъ (№ 40). Наименьшей же приростъ (110—120 на 100 умершихъ) былъ въ приходахъ: Иргинскомъ (№ 17) и Тохтаревскомъ (№ 33).

VIII.

Санитарное состояніе волостей.

Разсмотрѣвъ санитарное состояніе церковныхъ приходовъ Кунгурскаго и Красноуфимскаго уѣздовъ, объединимъ теперь полученные нами данныя въ болѣе крупныя единицы — волости.

Кунгурскій уездъ въ административномъ отношеніи раздѣленъ на 25 волостей, а Красноуфимскій — на 44 волости. Конечно, административное дѣленіе не совпадаетъ съ границами приходовъ, и потому объединеніе приходовъ по волостямъ представляетъ не легкую задачу. Къ тому же, нѣкоторые приходы входятъ иногда своими частями въ составъ нѣсколькихъ волостей. Въ такихъ случаяхъ мы каждый приходъ полностью причисляли къ одной волости, именно къ той, въ которой живетъ большая часть прихожанъ.

Такимъ образомъ, какъ число жителей, такъ равно и данныя о рождаемости, смертности и брачности въ объединенныхъ группахъ приходовъ не будутъ всегда вполне соответствовать истинной картинѣ волости въ смыслѣ административномъ. Затѣмъ, здѣсь, какъ и при обзорѣ приходовъ, мы имѣемъ

возможность представить санитарное состояніе не всего населенія уѣзда, а только православныхъ его жителей\*).

Итакъ, движеніе населенія по волостямъ за десятилѣтній періодъ (1891—1900 г.г.) представится въ слѣдующемъ видѣ:

*Кунгурскій уездъ.*

№ № волостей.	№ № приходовъ, входящихъ въ составъ волости.	Названіе волостей.	Число жителей въ волости.	За 10 лѣтъ родилось.	За 10 лѣтъ умерло.	‰ смертности.	За 10 лѣтъ умерло дѣтей до 1 года.	На 100 родившихся умерло дѣтей до 1 года.	На 100 умершихъ дѣти до 1 года составятъ	На 100 умершихъ родилось.
1	14	Асовская . . . .	7842	5653	4641	59,2	3320	58,7	72,0	121,8
2	6	Березовская . . . .	4653	5712	4681	100,6	3241	56,7	69,2	122,0
3	8	Илимская . . . . .	3546	491	315	8,9	166	38,8	52,7	155,9
4	25	Кишертская . . . . .	3980	2362	1885	49,4	1241	52,5	65,8	125,3
5	20	Комаровская . . . . .	3467	2799	2333	67,3	1653	59,1	70,9	120,0
6	24	Крестовоздвиженская	4203	1960	1706	40,6	1152	58,7	67,5	114,9
7	13	Кыласовская . . . . .	4615	2659	2227	43,5	1244	46,8	61,4	131,1
8	21	Кыновская . . . . .	6360	3163	2279	35,8	1084	34,3	47,6	138,8
9	?	Неволинская . . . . .	2059	свѣ дѣніи	и	нѣтъ.				
10	11	Осинцовская . . . . .	7601	3054	2416	31,8	1640	57,3	67,9	125,9
11	26	Покровская . . . . .	3533	2017	1605	45,4	1116	55,3	69,5	125,7
12	10	Рождественская . . . . .	10915	1599	1277	11,7	912	57,0	71,4	125,2
13	19	Сабарская . . . . .	3881	2212	1758	45,3	1070	48,4	60,8	125,8
14	17	Сажинская . . . . .	4926	2570	1896	38,5	1329	51,7	70,1	136,1
15	?	Саинская . . . . .	2983	свѣ дѣніи	и	нѣтъ.				
16	27	Серебрянская . . . . .	7217	3703	2693	37,3	1314	36,3	48,8	137,5
17	16	Сосновская . . . . .	7711	3249	2592	33,2	1708	52,6	65,9	125,3
18	15	Тазовская . . . . .	6550	4776	4019	61,4	2813	58,5	70,0	118,8
19	?	Тихановская . . . . .	1967	свѣ дѣніи	и	нѣтъ.				
20	22	Троельжанская . . . . .	4258	3132	2459	57,7	1641	52,4	66,7	127,3
21	?	Урминская . . . . .	5398	свѣ дѣніи	и	нѣтъ.				
22	12	Усть-Кишертская . . . . .	5754	3794	2766	48,1	1705	45,0	61,6	137,2
23	18	Филипповская . . . . .	4167	1272	1152	27,6	827	65,0	71,8	110,4
24	9, 7	Черноярская . . . . .	5565	3146	2438	43,8	1617	51,4	66,3	129,0
25	22	Шадейская . . . . .	2293	свѣ дѣніи	и	нѣтъ.				

*Красноуфимскій уездъ.*

1	19	Агафоновская . . . . .	3779	413	300	7,9	159	38,5	53,0	133,3
2	2	Александровская . . . . .	4227	2797	2136	50,5	1501	53,7	69,8	130,6
3	26	Алмазская . . . . .	3520	1166	839	23,8	534	45,8	63,6	138,9
4	23	Алтынская . . . . .	3854	2379	1847	47,9	1230	51,7	66,6	128,8
5	7	Артинская . . . . .	11055	6210	4347	39,3	2356	37,9	54,2	142,8
6	37	Атгская . . . . .	2832	1156	675	23,8	264	22,8	39,1	162,2
7	45	Афонасьевская . . . . .	4777	3255	2266	47,4	1197	36,8	52,8	143,6
8	3	Ачитская . . . . .	7024	2767	2061	29,3	1333	48,2	64,6	134,2

\*) Въ нашъ обзоръ не войдутъ волости: Бѣлянковская, Азигуловская, Шокуровская, Ювинская, В.-Окинская, Енапаевская и Афонасьевская, населенныя башкирами и черемисами.



№ № волостей.	№ № приходовъ, входящихъ въ составъ волости.	Названіе волостей.	Число жителей въ волости.	За 10 лѣтъ родилось.	За 10 лѣтъ умерло.	‰ смертности.	За 10 лѣтъ умерло дѣтей до 1 года.	На 100 родившихся умерло дѣтей до 1 года.	На 100 умершихъ дѣти до 1 года составляютъ.	На 100 умершихъ родилось.
9	5	Бисертская . . . . .	7005	2330	1576	22,4	1004	43,1	63,7	147,8
10	18, 22	Богородская . . . . .	7200	4417	3304	45,8	2182	49,4	66,0	133,7
11	9	Быковская . . . . .	4772	1779	1349	28,2	1068	60,0	79,1	131,8
12	38	Верхъ-Сергинская . . . . .	8620	3783	2616	30,3	1204	31,8	47,4	144,9
13	30, 31, 33	Верхъ-Суксунская . . . . .	6746	4611	3709	54,9	2352	51,0	63,4	124,3
14	32	Златоустовская . . . . .	6932	4593	3589	51,7	2298	50,0	64,0	127,9
15	17	Иргинская . . . . .	4458	2455	1921	43,0	1313	53,4	68,3	127,8
16	11	Киргинская . . . . .	4147	2160	1604	38,6	991	46,3	61,8	135,5
17	44	Киргишанская . . . . .	1604	840	567	35,3	291	34,6	51,3	148,1
18	15, 16	Кленовская . . . . .	4980	3145	2099	42,1	1256	39,9	59,8	149,8
19	8	Криулинская . . . . .	4188	1922	1375	32,8	878	45,7	63,8	139,8
20	12	Манчажская . . . . .	5273	2090	1443	27,3	966	46,2	66,9	144,8
21	39	Михайловская . . . . .	13233	5315	3358	25,3	1325	24,9	39,4	158,3
22	28	Молебская . . . . .	4792	1751	1323	27,6	648	37,0	48,9	132,3
23	21, 24	Мостовская . . . . .	2731	2205	1495	54,7	922	41,8	61,7	147,5
24	36	Нижне-Сергинская . . . . .	11640	5245	3156	27,1	1253	23,9	39,7	166,2
25	6	Ново-Златоустовская . . . . .	4169	2411	1569	37,6	924	37,5	58,9	153,6
26	41	Нязе-Петровская . . . . .	12970	5708	3244	25,0	1491	26,1	45,9	175,9
27	20	Петропавловская . . . . .	4677	1667	1154	24,6	710	42,6	62,8	144,4
28	42, 43	Поташинская . . . . .	9182	5085	3442	37,4	2043	40,2	59,1	147,7
29	14, 25	Сажинская . . . . .	7139	4079	3062	42,8	1853	45,4	60,5	133,2
30	13	Саранинская . . . . .	4799	429	276	5,7	165	38,4	59,8	155,4
31	29	Суксунская . . . . .	4769	2201	1748	36,6	772	35,1	47,1	125,9
32	47	Сылвинская . . . . .	6155	1985	1284	20,8	607	31,6	47,2	154,6
33	10, 35	Сыринская . . . . .	6987	3233	2320	33,2	1527	47,2	65,8	139,3
34	27	Торговижская . . . . .	4470	2496	1846	41,2	1224	49,0	66,3	135,2
35	34	Утинская . . . . .	5502	1478	1151	20,9	761	51,5	66,1	128,4
36	4, 46	Уткинская . . . . .	7113	2017	1446	20,2	685	33,9	47,3	139,5
37	40	Шемахинская . . . . .	3609	954	490	13,5	233	24,4	47,5	194,7

Какъ колеблются сильно размѣры приходовъ, такъ, разумѣется, и волость есть величина далеко не одинаковая. Въ Кунгурскомъ уѣздѣ на ряду съ Тихоновской волостью, имѣющей 1967 жителей, Шадейской, Неволинской и друг., въ которыхъ насчитывается не много болѣе двухъ тысячъ жителей, мы встрѣчаемся, съ другой стороны, съ волостями: Рождественской, Асовской и др., въ которыхъ значится жителей 7—10 тысячъ человѣкъ.

Тоже самое и въ Красноуфимскомъ уѣздѣ: съ одной стороны, есть волости съ 10—13 и болѣе тысячъ населенія, какъ на примѣръ, волости: Михайловская, Нижне-Сергинская и Нязе-Петровская; но, съ другой стороны, есть волости съ 1—3 тысячами жителей, какъ-то: Атигская (2832 чел.), Киргишанская (1604), Мостовская (2731).

Вообще, по количеству населенія волости разсматриваемыхъ уѣздовъ можно раздѣлить на слѣдующія группы:

*Кунгурскій уѣздъ.*

Количество волостей.	№ № волостей.	Число волостей.
Менѣе 3 тысячъ	9, 15, 19, 25 . . . . .	4
3—4 »	3, 4, 5, 11, 13 . . . . .	5
4—5 »	2, 6, 7, 14, 20, 23 . . . . .	6
5—6 »	21, 22, 24 . . . . .	3
6—7 »	8, 18 . . . . .	2
7—8 »	1, 10, 16, 17 . . . . .	4
8—9 »	—	—
9—10 »	—	—
Болѣе 10 тысячъ	12 . . . . .	1
Всѣхъ волостей . . . . .		25

*Красноуфимскій уѣздъ.*

Количество жителей.	№ № волостей.	Число волостей.
Менѣе 3 тысячъ	6, 17, 23 . . . . .	3
3—4 »	1, 3, 4, 37 . . . . .	4
4—5 »	2, 7, 11, 15, 16, 18, 19, 22, 25, 27, 30, 31, 34 . . . . .	13
5—6 »	20, 35 . . . . .	2
6—7 »	13, 14, 32, 33 . . . . .	4
7—8 »	8, 9, 10, 29, 36 . . . . .	5
8—9 »	12 . . . . .	1
1—10 »	28 . . . . .	1
Болѣе 10 тысячъ	5, 21, 24, 26 . . . . .	4
Всѣхъ волостей . . . . .		37

*Общая смертность* по волостямъ. Если мы разобьемъ всѣ волости каждаго изъ уѣздовъ по коэффициенту смертности на группы, то получимъ:

*Кунгурскій уѣздъ.*

Умерло на 1000 жителей.	№ № волостей.	Число волостей.
Менѣе 30	3, 12, 23, 24 . . . . .	4
30—35	10, 14 . . . . .	2
35—40	8, 14, 16 . . . . .	2
40—45	6, 7 . . . . .	2
45—50	4, 11, 13, 22 . . . . .	4
50—55	—	—
55—60	1, 20 . . . . .	2
60 и выше	2, 5, 8 . . . . .	3
Всѣхъ волостей . . . . .		20

(О 5 волостяхъ свѣдѣній не имѣется).

Мы видимъ, что въ волостяхъ: Асовской (№ 1), Троельжанской (№ 20), Березовской (№ 2), Комаровской (№ 5) и Тазовской (№ 18) умерло болѣе 55, а въ послѣднихъ трехъ даже болѣе 60 человекъ на 1000 жителей.

Наоборотъ, за разсматриваемое десятилѣтїе смертность была не велика въ волостяхъ: Илимской (№ 3), Рождественской (№ 12), Филипповской (№ 23) и Черноярской (№ 24).

*Въ Красноуфимскомъ уѣздѣ.*

Умерло на 1000 жителей.	№ № волостей.	Число волостей.
Менѣе 30	1, 3, 6, 8, 9, 11, 20, 21, 22, 24, 26, 27, 30, 32, 35, 36 и 37 . . . . .	17
30—35	12, 19 и 33 . . . . .	3
35—40	5, 16, 17, 25, 28 и 31 . . . . .	6
40—45	10, 15, 18, 29 и 34 . . . . .	5
45—50	4 и 7 . . . . .	2
50—55	2, 13, 14, 23 . . . . .	4
	<hr/> Всѣхъ волостей . . . . .	37

Здѣсь наибольшая смертность (50—55 на 1000 жителей) стояла въ волостяхъ: Александровской (№ 2), Верхъ-Суксунской (№ 13), Златоустовской (№ 14) и Мостовской (№ 23).

Въ половинѣ волостей этого уѣзда смертность была очень незначительной (ниже 30<sup>0</sup>/оо).

Послѣдней группы волостей—со смертностью въ 60<sup>0</sup>/оо и выше, какая была въ Кунгурскомъ уѣздѣ, здѣсь нѣтъ.

*Умершіе на первомъ году жизни.* Разсмотримъ сначала отношеніе числа умершихъ грудныхъ дѣтей къ числу родившихся. Разбивъ волости на группы по высотѣ дѣтской смертности, получимъ:

*Кунгурскій уѣздъ.*

На 100 родившихся умерло дѣтей до 1 года.

‰	№ № волостей.	Число волостей.
Ниже 40	3, 8, 16 . . . . .	3
40—42,5	— . . . . .	—
42,5—45	— . . . . .	—
45,5—47,5	7, 22 . . . . .	2
47,5—50	13 . . . . .	1
50 и выше	1, 2, 4, 5, 6, 10, 11, 12, 14, 17, 18, 20, 23, 24	14
	<hr/> Всѣхъ волостей . . . . .	20

(Свѣдѣній о 5 волостяхъ нѣтъ).

Изъ этой таблицы ясно видно, что высокая общая смертность, констатированная нами въ пяти вышеуказанныхъ волостяхъ, находить себѣ объясненіе въ громадной смертности дѣтей на первомъ году жизни; наоборотъ, въ волостяхъ: Илимской (№ 3), Кыновской (№ 8) и Серебрянской (№ 16), при незначительной дѣтской смертности, и общая смертность была не велика.

*Красноуфимскій уѣздъ.*

‰.	№ № волостей.	Число волостей.
Ниже 40	1, 5, 6, 7, 12, 17, 18, 21, 22, 24, 25, 26, 30, 31, 32, 36, 37 . . . . .	17
40—42,5	23, 28 . . . . .	2
42,5—45	9, 27 . . . . .	2
45—47,5	3, 16, 19, 20, 29, 33 . . . . .	6
47,5—50	8, 10, 14, 34 . . . . .	4
50 и выше	2, 4, 11, 13, 15, 35 . . . . .	6
Всѣхъ волостей . . . . .		37

Въ этомъ уѣздѣ зависимость высокой общей смертности отъ большой дѣтской смертности наиболѣе замѣтна въ волостяхъ: Александровской (№ 2), Алтыновской (№ 4), Верхъ-Суксунской (№ 13) и Златоустовской (№ 14).

Распредѣливъ волости по процентному отношенію умершихъ на первомъ году жизни дѣтей къ числу всѣхъ умершихъ, мы получимъ слѣдующую ихъ группировку.

*Кунгурскій уѣздъ.*

‰.	№ № волостей.	Число волостей.
Менѣе 45	—	—
45—47,5	—	—
47,5—50	8, 16 . . . . .	2
50—52,5	—	—
52,5—55	3 . . . . .	1
55—57,5	—	—
57,5—60	—	—
60—62,5	7, 13, 22 . . . . .	3
62,5 и выше	1, 2, 4, 5, 6, 10, 11, 12, 14, 17, 18, 20, 23, 24	14
Всѣхъ волостей . . . . .		20

(Свѣдѣній о 5 волостяхъ нѣтъ).

По высотѣ дѣтской смертности здѣсь вновь обращаютъ на себя вниманіе тѣ-же самыя волости, которыя стоятъ въ трехъ нижнихъ группахъ предыдущей таблицы. За исключеніемъ только трехъ волостей—Илимской,

Кыновской и Серебрянской, во всѣхъ остальныхъ волостяхъ умершіе на первомъ году жизни дѣти составляютъ болѣе 60% всѣхъ умершихъ за разсматриваемый десятилѣтній періодъ времени.

*Красноуфимскій уѣздъ.*

‰.	№ № волостей.	Число волостей.
Менѣе 45	6, 21, 24 . . . . .	3
45—47,5	12, 26, 31, 32, 36, 37 . . . . .	6
47,5—50	22 . . . . .	1
50—52,5	17 . . . . .	1
52,5—55	1, 5, 7 . . . . .	3
55—57,2	— . . . . .	—
57,5—60	8, 25, 28; 30 . . . . .	4
60—62,5	23, 29 . . . . .	2
62,5 и выше	2, 3, 4, 8, 9, 10, 11, 13, 14, 15, 16, 19, 20, 27, 33, 34, 35 . . . . .	17
	<b>Всѣхъ волостей . . . . .</b>	<b>37</b>

Въ послѣдней группѣ, т. е. среди волостей съ высшей дѣтской смертностью, мы опять видимъ знакомыя уже намъ волости: Александровскую, Алтыновскую, Верхъ-Суксунскую и Златоустовскую. Остальные 13 волостей этой группы не попали въ самыя нижнія группы двухъ предыдущихъ таблицъ, очевидно, благодаря тому, что въ нихъ, при меньшей сравнительно общей смертности, выше была рождаемость.

*Приростъ населенія.* Остановимся теперь на отношеніи числа всѣхъ умершихъ за 10 лѣтъ къ числу родившихся по отдѣльнымъ волостямъ.

Разбивъ и здѣсь волости по группамъ, получимъ:

*Кунгурскій уѣздъ.*

На 100 умершихъ родилось.	№ № волостей.	Число волостей.
Болѣе 140	3 . . . . .	1
140—135	8, 14, 16, 22 . . . . .	4
135—130	7 . . . . .	1
130—125	4, 10, 11, 12, 13, 17, 20, 24 . . . . .	8
125—120	1, 2 . . . . .	2
120—115	5, 18 . . . . .	2
Менѣе 115	6, 23 . . . . .	2
	<b>Всѣхъ волостей . . . . .</b>	<b>20</b>

(Свѣдѣній о 5 волостяхъ нѣтъ).

Въ двухъ послѣднихъ группахъ, въ числѣ волостей съ наименьшимъ приростомъ мы встрѣчаемъ волости: Комаровскую (№ 5) и Тазовскую (№ 18), въ которыхъ мы видѣли очень высокую общую смертность; затѣмъ, еще меньшій приростъ былъ въ волостяхъ: Березовской (№ 6) и Филипповской (№ 23).

Наибольшій приростъ населенія былъ въ Илимской волости (№ 3); затѣмъ слѣдуютъ: Кыновская (№ 8), Сажинская (№ 14), Серебрянская (№ 16) и Усть-Кишертская (№ 22) волости, въ которыхъ на 100 умершихъ родилось 135—140 человѣкъ.

*Красноуфимскій уѣздъ.*

На 100 умершихъ родилось.	№ № волостей.	Число волостей.
Болѣе 140	5, 6, 7, 9, 12, 17, 18, 20, 21, 23, 24, 25, 26, 27, 28, 30, 32, 37 . . . . .	18
140—135	3, 16, 19, 33, 34, 36 . . . . .	6
135—130	1, 2, 8, 10, 11, 22, 29 . . . . .	7
130—125	4, 14, 15, 31, 35 . . . . .	5
125—120	13 . . . . .	1
120—115	— . . . . .	—
Менѣе 115	— . . . . .	—
	Всѣхъ волостей . . . . .	37

Здѣсь нѣ половинѣ всѣхъ волостей уѣзда мы видимъ значительный приростъ населенія (болѣе 140 родившихся на 100 умершихъ), при чемъ наибольшій приростъ былъ въ волостяхъ: Нязе-Петровской (№ 26—175,9 родив. на 100 умершихъ), Нижне-Сергинской (№ 24—166,2) и въ Атигской (№ 6—162,2 на 100 умершихъ).

Наименьшій приростъ оказался въ Верхъ-Суксунской волости, гдѣ на 100 умершихъ родилось 124,3 человѣка.

IX.

**Санитарное состояніе уѣздовъ по районамъ.**

Въ главѣ „Общая характеристика уѣздовъ“, помѣщенной въ началѣ настоящаго обзора, мы видѣли, что въ обоихъ рассматриваемыхъ нами уѣздахъ разница въ территоріальномъ положеніи создаетъ для разныхъ мѣстностей уѣзда и различіе въ родѣ занятій жителей этихъ мѣстностей. Нами было указано, что жители восточной половины въ томъ и другомъ уѣздѣ заняты преимущественно внѣземледѣльческими промыслами и заработками; въ западной же половинѣ главнымъ занятіемъ жителей служить земледѣліе. Такъ

какъ родъ занятій кладетъ рѣзкій отпечатокъ на весь строй жизни населенія, то его мы и поставимъ въ основаніе дѣленія уѣздовъ на районы. При этомъ, Кунгурскій уѣздъ, какъ мы говорили уже и въ первой главѣ, долженъ быть раздѣленъ не на два района, а на три, въ силу того, что средняя его часть, какъ по свойству естественныхъ условій, такъ и по роду занятія жителей, представляетъ изъ себя какъ бы переходъ отъ восточнаго къ западному району, — въ ней промышленный и земледѣльческій трудъ распредѣляются болѣе или менѣе равномерно. Красноуфимскій же уѣздъ мы разобьемъ только на два района: восточный — промышленный и западный — земледѣльческій.

Волости уѣздовъ распредѣлятся по районамъ такимъ образомъ:

Въ 1-й районъ (западный, земледѣльческій) Кунгурскаго уѣзда войдутъ волости: Кыласовская, Рождественская, Неволинская, Тихоновская, Шадейская, Троельжанская, Кишертская, Усть-Кишертская, Сабарская, Черноярская, Филипповская, Березовская, Тазовская, Комаровская и Сажинская (всего 15 волостей).

2-й районъ (сѣверо-восточный, промышленный): Серебрянская, Кыновская и Илимская (всего 3 волости).

3-й районъ (центральный, смѣшанный): остальные 7 волостей.

Въ Красноуфимскомъ уѣздѣ:

Восточный (промышленный) районъ: Атигская, Бисертская, Утинская, Молебская, Нязе-Петровская, Шемахинская, Михайловская, Нижне и Верхне-Сергинская, Киргишанская, Кленовская, Уткинская и Сылвинская (всего 13 волостей).

Западный районъ — остальные 24 волости.

Объединивъ по районамъ выведенныя нами поволостныя данныя, будемъ имѣть:

*Кунгурскій уѣздъ.*

Районы.	Число жителей.	Родилось.	У м е р л о .			На 1000 жителей.				На 100 родивш. умерло.		
			До 1 года.	Старше 1 г.	Всего.	Родилось	Умерло.			До 1 года.	Старше 1 г.	Всего.
							До 1 г.	Старше 1 года.	Всего.			
Западный (землед.).	62732	40238	21637	10980	32617	64,1	34,5	17,5	52,0	53,7	27,3	81,0
Сѣверо-восточн. (промышленный).	17123	7357	2564	2723	5289	42,9	14,9	15,9	30,8	34,8	37,0	71,8
Центральный (смѣш.)	31000	20963	12012	5393	17405	67,6	38,7	17,4	56,1	57,3	25,7	83,0

Изъ всѣхъ указанныхъ районовъ, какъ по высотѣ рождаемости, такъ и по высотѣ общей смертности, первое мѣсто занимаетъ центральный районъ, при чемъ въ отношеніи смертности этотъ районъ особенно преобладаетъ надъ двумя другими. Поэтому неудивительно, что и приростъ населенія въ этой части уѣзда оказался наименьшимъ: на 100 родившихся мы имѣемъ въ немъ 83,0 умершихъ. Слѣдуетъ еще замѣтить, что этотъ районъ характеризуется и наибольшою дѣтскою смертностью (на 100 родившихся дѣтей до 1 года умирало 57,3).

Въ западномъ районѣ, по сравненію съ центральнымъ, какъ общая смертность, такъ и рождаемость стояли немного ниже. Приростъ населенія здѣсь былъ нѣсколько болѣе, а именно: на 100 родившихся умерло 81,0.

Сѣверо-восточный (промышленный) районъ, не смотря на наименьшую въ немъ по уѣзду рождаемость (42,9 на 1000 жителей при 64,1—въ западномъ и 67,6—въ центральномъ), имѣетъ самый большой приростъ населенія: на 100 родившихся умерло 71,3. Причина этого кроется въ незначительной общей смертности (30,3 pro mille), а особенно въ малой сравнительно смертности дѣтей на 1 году жизни. Это—единственная по уѣзду мѣстность, гдѣ количество умершихъ на 1 году жизни дѣтей меньше, чѣмъ умершихъ остальныхъ возрастовъ.

*Красноуфимскій уѣздъ.*

Районы.	Число жителей.	Родилось.	У м е р л о .			На 1000 жителей.			На 100 родивш. умерло.			
			До 1 года.	Старше 1 г.	Всего.	Родилось.	Умерло.		До 1 года.	Старше 1 г.	Всего.	
							До 1 г.	Старше 1 года.				
Восточный (промышленный)	72490	35618	11080	11470	22550	49,1	15,3	15,8	31,1	31,1	32,2	63,3
Западный (земледѣльческій)	104794	97783	30936	19129	50065	64,7	29,5	18,3	47,8	45,7	28,2	73,9

Въ этомъ уѣздѣ восточный (промышленный) районъ, какъ аналогичный районъ и въ предыдущемъ уѣздѣ, отличается меньшею, по сравненію съ земледѣльческимъ райономъ, смертностью, особенно дѣтскою (общая смертность 31,1 на 1000 жителей, а въ земледѣльческомъ 47,3; дѣтская смертность 15,3, а въ земледѣльческомъ—29,5). На 100 родившихся въ этомъ районѣ умерло въ среднемъ 63,3, въ земледѣльческомъ же 73,9.



Приведемъ теперь цифры родившихся и умершихъ по районамъ за 10 лѣтъ:

*Кунгурскій уездъ.*

Районы.	Г о д а.											Всего за 10 лѣтъ.	
	1891	1892	1893	1894	1895	Итого за 5 л.	1896	1897	1898	1899	1900		Итого за 5 л.
<b>Родилось.</b>													
Западный . . .	3962	3812	4006	4010	4110	19900	4068	4251	4218	4018	3783	20338	40238
% . . .	9,8	9,6	9,9	9,9	10,4	49,6	10,2	10,5	10,4	9,9	9,4	50,4	100,0
Сѣверо-восточный .	767	608	726	769	725	3595	846	734	712	733	737	3762	7357
% . . .	10,4	8,3	9,3	10,5	9,9	48,9	11,6	9,9*)	9,6	10,0	10,0	51,1	100,0
Центральный . . .	1985	1994	2060	2201	2204	10444	2273	1664	2212	2358	2212	10519	20963
% . . .	9,5	9,5	9,8	10,5	10,5	49,8	10,3	7,9	10,6	10,8	10,6	50,2	100,0
<b>Умерло.</b>													
Западный . . .	2894	3457	2935	3785	3276	16347	3477	3546	3403	3012	2832	16270	32617
% . . .	8,9	10,6	8,9	11,6	10,1	50,1	10,6	10,9	10,4	9,3	8,7	49,9	100,0
Сѣверо-восточный .	512	546	440	592	636	2726	575	492	505	537	452	2561	5287
% . . .	9,7	10,3	8,3	11,2	12,1	51,6	10,7	9,3*)	9,6	10,2	8,6	48,4	100,0
Центральный . . .	1595	1712	1838	1827	1877	8849	1890	1355	1914	1697	1700	8556	17405
% . . .	9,3	9,8	10,5	10,5	10,8	50,9	10,8	7,8	10,9	9,8	9,8	49,1	100,0

*Красноуфимскій уездъ.*

<b>Родилось.</b>													
Восточный . . .	3531	2800	3318	3530	3757	16936	3657	3798	3727	3613	3887	18682	35618
% . . .	9,9	7,6	9,4	9,9	10,6	47,4	10,3	10,7	10,5	10,2	10,0	52,6	100,0
Западный . . .	6780	5922	6530	6760	6976	32968	6953	7113	6968	6828	6953	34815	67783
% . . .	10,0	8,7	9,7	9,9	10,3	48,9	10,2	10,5	10,2	10,0	10,2	51,1	100,0
<b>Умерло.</b>													
Восточный . . .	2748	2543	2052	1983	2120	11446	2084	2696	2231	1832	2262	11104	22550
% . . .	12,2	11,3	9,1	8,8	9,4	50,8	9,2	11,7	9,8	8,5	10,0	49,2	100,0
Западный . . .	5278	5268	4660	4947	4947	25100	5633	5777	4962	3993	4600	24965	50065
% . . .	10,6	10,5	9,2	9,8	9,8	49,9	11,3	11,4	9,9	7,9	9,6	50,1	100,0

\*) Свѣдѣнія за этотъ годъ не полны.

Мы ранѣе уже указывали на уменьшеніе числа родившихся въ двухъ уѣздахъ въ 1892 и 1898 г.г. Оказывается, что это уменьшеніе рождаемости коснулось всѣхъ частей обоихъ уѣздовъ, а наиболѣе—сѣверо-восточный въ Кунгурскомъ уѣздѣ и восточный въ Красноуфимскомъ. Наибольшее увеличеніе рождаемости за второе пятилѣтіе наблюдается въ промышленныхъ районахъ.

Въ таблицѣ умершихъ обращаетъ на себя вниманіе уменьшеніе смертности въ послѣднее пятилѣтіе по всѣмъ районамъ, за исключеніемъ лишь западнаго района Красноуфимскаго уѣзда, при чемъ болѣе значительное уменьшеніе количества умершихъ наблюдалось въ промышленныхъ районахъ.

По возрасту умершіе распредѣлялись слѣдующимъ образомъ:

*Кунгурскій уѣздъ:*

Р а й о н ы	До 6 мѣсяц.	Отъ 6 мѣсяцевъ до 1 года.	Отъ 1 года до 4 лѣтъ.	Отъ 5 до 15 лѣтъ.	Отъ 16 до 34 лѣтъ.	Отъ 35 до 54 лѣтъ.	55 лѣтъ и старше.	Всего.
Западный . . . . .	9062	1896	1560	532	582	859	2137	16628
% . . . . .	54,5	11,5	9,4	3,2	3,5	5,1	12,8	100,0
Сѣверо-восточный . . . . .	1009	322	413	152	177	238	414	2725
% . . . . .	37,0	11,8	15,2	5,6	6,5	8,7	15,2	100,0
Центральный . . . . .	4759	965	770	297	276	441	1061	8569
% . . . . .	55,5	11,3	8,9	3,5	3,2	5,2	12,4	100,0

Въ западномъ и еще болѣе центральномъ районѣ, какъ мы уже и видѣли, громадный % дѣтей гибнетъ на первомъ году жизни; во всѣхъ же остальныхъ возрастахъ смертность въ этихъ районахъ стояла относительно ниже, чѣмъ въ сѣверо-восточномъ районѣ. Въ послѣднемъ районѣ была особенно велика смертность въ возрастѣ 1 - 4 лѣтъ.

*Красноуфимскій уѣздъ.*

Р а й о н ы .	До 6 мѣсяц.	Отъ 6 мѣсяцевъ до 1 года.	Отъ 1 года до 4 лѣтъ.	Отъ 5 до 15 лѣтъ.	Отъ 16 до 34 лѣтъ.	Отъ 35 до 54 лѣтъ.	55 лѣтъ и старше.	Всего.
Восточный . . . . .	4034	1521	2253	567	718	843	1644	11580
% . . . . .	34,8	13,1	19,5	4,8	6,2	7,3	14,3	100,0
Западный . . . . .	12437	3273	3255	826	920	1142	3124	24977
% . . . . .	49,8	13,1	13,0	3,3	3,8	4,6	12,5	100,0

Западный (земледѣльческій) районъ характеризуется и здѣсь громадною дѣтскою смертностью: умершіе на 1 году жизни дѣти составляютъ въ немъ 62,9<sup>0</sup>/<sub>0</sub> всѣхъ умершихъ. Смертность остальныхъ возрастовъ, наоборотъ, была относительно выше въ промышленномъ районѣ; весьма значительный <sup>0</sup>/<sub>0</sub> въ этомъ районѣ падаетъ на возрастъ 1—4 лѣтъ.

Покажемъ теперь движеніе смертности дѣтей на первомъ году жизни въ нашихъ районахъ за 10 лѣтъ.

*Кунгурскій уездъ.*

Районы	Г о д а.										Всего.
	1891	1892	1893	1894	1895	1896	1897	1898	1899	1900	
Западный . . . . .	1801	2244	1848	2555	2229	2481	2374	2349	1809	1947	21637
<sup>0</sup> / <sub>0</sub> дѣтской смертности . . . . .	8,3	10,4	8,5	11,8	10,4	11,5	10,9	10,9	8,4	8,9	100,0
<sup>0</sup> / <sub>0</sub> общей смертности . . . . .	8,9	10,6	8,9	11,6	10,1	10,6	10,9	10,4	9,3	8,7	100,0
Сѣверо-восточный . . . . .	248	257	189	317	320	319	248	243	215	208	2564
<sup>0</sup> / <sub>0</sub> дѣтской смертности . . . . .	9,7	10,0	7,4	12,4	12,5	12,5	9,6	9,5	8,3	8,1	100,0
<sup>0</sup> / <sub>0</sub> общей смертности . . . . .	9,7	10,3	8,3	11,2	12,1	10,7	9,3	9,6	10,2	8,6	100,0
Центральный . . . . .	1015	1172	1168	1325	1324	1377	918	1347	1122	1244	12012
<sup>0</sup> / <sub>0</sub> дѣтской смертности . . . . .	8,4	9,8	9,7	11,1	11,1	11,5	7,6	11,2	9,3	10,3	100,0
<sup>0</sup> / <sub>0</sub> общей смертности . . . . .	9,3	9,8	10,5	10,5	10,8	10,8	7,8	10,9	9,8	9,8	100,0

*Красноуфимскій уездъ.*

Восточный . . . . .	1277	1000	1037	1085	1217	1127	1252	1093	875	1118	11080
<sup>0</sup> / <sub>0</sub> дѣтской смертности . . . . .	11,6	9,0	9,3	9,7	10,9	10,2	11,3	9,9	7,9	10,2	100,0
<sup>0</sup> / <sub>0</sub> общей смертности . . . . .	12,2	11,3	9,1	8,8	9,4	9,2	11,7	9,8	8,5	10,0	100,0
Западный . . . . .	2877	3126	2922	3395	3440	3573	3235	3006	2522	2840	30936
<sup>0</sup> / <sub>0</sub> дѣтской смертности . . . . .	9,3	10,1	9,5	10,9	11,1	11,6	10,5	9,7	8,1	9,2	100,0
<sup>0</sup> / <sub>0</sub> общей смертности . . . . .	10,6	10,5	9,2	9,8	9,8	11,3	11,4	9,9	7,9	6,6	100,0

Всматриваясь въ эти таблицы, мы сразу замѣчаемъ тѣсную связь между колебаніями дѣтской смертности и смертности общей, что, впрочемъ, и естественно, въ виду громаднаго процента среди умирающихъ дѣтей на 1 году жизни.

Мы знаемъ, что дѣтская смертность особенно усиливается въ жаркое время, и въ тѣхъ районахъ, гдѣ умираетъ много дѣтей на первомъ году

жизни, мы въ правѣ ожидать увеличенія общей смертности въ лѣтніе мѣсяцы. Дѣйствительно, колебанія числа умершихъ по мѣсяцамъ, въ пятилѣтнихъ итогахъ (1891—1895 г.г.), представляются въ такомъ видѣ:

*Кунгурскій уездъ.*

Районы.	М ѣ с я ц ы.												
	Январь.	Февраль.	Мартъ.	Апрѣль.	М а й.	І ю н ь.	І ю л ь.	Августъ.	Сентябрь.	Октябрь.	Ноябрь.	Декабрь.	Итого.
Западный . . . . .	1259	1102	1227	971	950	1649	2865	2257	1152	915	945	1055	16347
% . . . . .	7,7	6,7	7,5	5,9	5,9	10,1	17,5	13,8	7,0	5,6	5,8	6,5	100,0
Сѣверо-восточный . . . . .	204	191	239	247	210	270	281	270	224	183	181	226	2726
% . . . . .	7,5	7,0	8,8	9,0	7,7	9,9	10,3	9,9	8,2	6,8	6,6	8,3	100,0
Центральный . . . . .	715	653	653	462	516	986	1498	1108	586	515	535	623	8849
% . . . . .	8,1	7,3	7,3	5,2	5,9	11,1	16,9	12,5	6,7	5,8	6,1	7,1	100,0

*Красноуфимскій уездъ.*

Восточный . . . . .	1059	960	1093	1070	952	929	1275	1232	834	707	633	848	11592
% . . . . .	9,1	8,3	9,4	9,2	8,2	8,0	10,9	10,7	7,2	6,1	5,5	7,4	100,0
Западный . . . . .	1923	1824	1882	1583	1434	1980	4722	3953	1700	1216	1265	1473	24955
% . . . . .	7,7	7,4	7,6	6,4	5,7	7,9	18,9	15,9	6,8	4,8	5,0	5,9	100,0

Для большей наглядности мы покажемъ движеніе смертности въ относительныхъ числахъ по временамъ года.

*Кунгурскій уездъ.*

Р А Й О Н Ы.	Зима.	Весна.	Лѣто.	Осень.
Западный (земледѣльческій) . . . . .	20,9	19,3	41,4	18,4
Сѣверо-восточный (промышленный) . . . . .	22,8	25,5	30,1	21,6
Центральный (смѣшанный) . . . . .	22,5	18,4	40,5	18,6

*Красноуфимскій уездъ.*

Восточный (промышленный) . . . . .	24,8	26,8	29,8	18,8
Западный (земледѣльческій) . . . . .	21,0	19,7	42,7	16,6

Наименьшая дѣтская смертность, какъ мы видѣли, была въ промышленныхъ районахъ; здѣсь и общая смертность лѣтомъ стоитъ очень не высоко.

Движеніе населен. по Кунгурскому и Красноуфимскому у.у.

Наоборотъ, въ земледѣльческихъ районахъ, характеризующихся высокою дѣтской смертностью, общая смертность въ лѣтнее время увеличивается болѣе чѣмъ вдвое, по сравненію съ другими временами года.

Итакъ, разсмотрѣвъ порайонныя данныя о движеніи населенія, мы убѣждаемся, что жители промышленныхъ районовъ Кунгурскаго и Красноуфимскаго уѣздовъ находятся въ болѣе благопріятныхъ жизненныхъ условіяхъ, чѣмъ жители земледѣльческихъ районовъ. Какіе факторы создаютъ въ этихъ двухъ уѣздахъ тяжелыя условія жизни землепашцевъ,—этотъ вопросъ долженъ подлежать особому изслѣдованію; рѣшить же его на основаніи только имѣющихся у насъ данныхъ—мы не видимъ возможности.

Районъ	Средняя смертность въ лѣтнее время	Средняя смертность въ зимнее время	Средняя смертность въ осеннее время	Средняя смертность въ весеннее время
Кунгурскій уездъ	18,1	41,4	19,9	20,9
Красноуфимскій уездъ	21,9	50,1	25,6	22,8
Средняя (земледѣльскій)	18,1	40,9	18,1	22,9
Средняя (промышленный)	21,9	42,1	19,1	21,9

## Кунгурскій уѣздъ.

Приложение 1-е.

### Смертность по возрастамъ.

№№ приходовъ.	Названіе приходовъ.	Умерло въ теченіе 5 лѣтъ (1891—1895) въ возрастѣ:							Умерло по годамъ.					
		До 6 мѣсц.	Отъ 6 мѣсц. до 1 года.	Отъ 1 года до 5 лѣтъ.	Отъ 5 до 16 лѣтъ.	Отъ 16 до 35 лѣтъ.	Отъ 35 до 55 лѣтъ.	Старше 55 л.	Итого.	Въ 1891 г.	Въ 1892 г.	Въ 1893 г.	Въ 1894 г.	Въ 1895 г.
		1	Градо-Кунгурскій . мужч. женщ. итого	629 526 1155	127 126 253	149 141 290	71 70 141	98 97 195	117 114 231	189 231 420	1380 1305 2685	251 267 518	281 237 518	246 233 479
2	Г.-Кунгурскій по уѣз. мужч. (Благ. соб.) женщ. итого	399 381 780	82 65 147	55 74 129	28 41 69	17 33 50	30 34 64	96 89 185	707 717 1424	127 126 253	140 157 297	132 128 260	165 163 328	143 143 286
3	Г.-Кунгурскій по уѣз. мужч. (Юан Пр. ц.) женщ. итого	41 24 65	4 4 8	9 6 15	8 4 12	35 22 57	61 22 83	43 17 60	201 99 300	35 18 53	41 26 67	46 13 59	50 24 74	29 18 47
4	Г.-Кунгурскій по уѣз. мужч. (Тих.-Богор. ц) женщ. итого	58 59 117	15 13 28	12 8 20	7 7 14	2 4 6	7 5 12	18 21 39	119 117 236	24 24 48	33 22 55	18 24 42	25 28 53	19 19 38
5	Г.-Кунгурскій по уѣз. мужч. (Усп.-Богор. ц) женщ. итого	34 35 69	9 10 19	13 8 21	6 2 8	3 6 9	4 10 14	6 9 15	75 80 155	15 19 34	18 15 33	12 14 26	13 16 29	17 16 33
6	Березовскій . . . мужч. женщ. итого	664 625 1289	152 135 287	90 99 189	39 28 67	31 48 79	50 66 116	153 142 295	1179 1143 2322	204 187 391	272 253 525	235 214 449	239 245 484	229 244 473
7	Бардинскій . . . мужч. женщ. итого	171 176 347	56 49 105	42 53 95	18 13 31	9 16 25	13 18 31	39 45 84	348 370 718	59 59 118	60 69 129	64 72 136	90 90 180	75 80 155
8	Илимскій . . . мужч. женщ. итого	62 38 100	10 14 24	19 13 32	4 5 9	7 7 14	12 9 21	26 15 41	140 101 241	34 26 60	40 26 66	31 27 58	35 22 57	— — —
9	Черноярскій . . . мужч. женщ. итого	184 115 299	26 29 55	30 32 62	13 14 27	5 6 11	10 13 23	32 33 65	300 242 542	53 46 99	54 48 102	57 38 95	76 56 132	60 54 114
10	Кинделинскій . . мужч. женщ. итого	177 172 349	40 36 76	23 20 43	5 9 14	4 11 15	12 24 36	47 40 87	308 312 620	55 55 110	65 62 127	50 57 107	66 63 129	72 75 147
11	Осинцевскій . . . мужч. женщ. итого	356 294 650	64 75 139	83 78 161	29 27 56	5 24 29	20 22 42	78 70 148	635 590 1225	93 96 189	103 94 197	177 146 323	123 117 240	139 137 276

№№ приходовъ.	Название приходовъ.	Умерло въ теченіе 5 лѣтъ (1891—1895) въ возрастѣ:								Умерло по годамъ.				
		До 6 мѣсяц.	Отъ 6 мѣсяц. до 1 года.	Отъ 1 года до 5 лѣтъ.	Отъ 5 до 16 лѣтъ.	Отъ 16 до 35 лѣтъ.	Отъ 35 до 55 лѣтъ.	Старше 55 л.	Итого.	Въ 1891 г.	Въ 1892 г.	Въ 1893 г.	Въ 1894 г.	Въ 1895 г.
		12	Усть-Кишергскій . . . мужч. женщ. итого	337 277 614	106 100 206	114 119 233	28 36 64	17 29 46	23 38 61	92 82 174	717 681 1398	121 133 254	117 110 227	126 110 236
13	Кыласовскій . . . мужч. женщ. итого	301 272 573	64 60 124	49 53 102	17 16 33	22 31 53	25 32 57	74 89 163	552 553 1105	93 92 185	113 112 225	104 100 204	121 127 248	121 122 243
14	Асовскій . . . мужч. женщ. итого	756 667 1423	97 114 211	68 66 134	21 32 53	22 57 79	42 86 128	145 126 241	1121 1148 2269	203 221 424	246 245 491	209 230 439	210 207 417	253 245 498
15	Тазовскій . . . мужч. женщ. итого	579 526 1105	139 115 254	67 70 137	26 21 47	21 33 54	37 46 83	131 111 242	1000 922 1922	203 157 360	233 229 462	177 157 334	211 207 418	176 172 348
16	Сосновскій . . . мужч. женщ. итого	351 312 663	69 81 150	45 54 99	21 24 45	14 28 42	33 43 76	82 99 181	615 641 1256	112 131 243	117 106 223	117 132 249	119 135 254	150 137 287
17	Сажинскій . . . мужч. женщ. итого	254 256 510	51 45 96	36 39 75	18 16 34	12 20 32	15 36 51	56 63 119	442 475 917	80 91 171	94 118 212	70 85 155	109 93 202	89 88 177
18	Ванновскій . . . мужч. женщ. итого	187 183 370	27 26 53	13 19 32	4 2 6	5 8 23	14 9 23	38 49 87	288 296 584	56 57 113	66 71 137	54 41 95	59 77 136	53 50 103
19	Сабарскій . . . мужч. женщ. итого	212 165 377	58 66 124	39 56 95	6 4 10	11 18 29	16 34 50	45 56 101	387 399 786	67 67 134	87 65 182	66 64 130	91 82 173	76 91 167
20	Комаровскій . . . мужч. женщ. итого	380 319 699	57 58 115	49 58 107	18 19 37	11 21 32	27 31 58	64 71 135	606 577 1183	106 92 198	133 120 253	114 109 223	128 122 250	125 134 259
21	Кыновской . . . мужч. женщ. итого	239 189 428	63 61 124	87 103 190	35 40 75	42 28 70	54 46 100	74 91 165	594 558 1152	106 106 212	121 118 239	96 97 193	111 95 206	160 142 302
22	Троельжанскій . . мужч. женщ. итого	372 341 713	60 49 109	46 55 101	23 14 37	19 26 45	21 37 58	71 88 159	612 610 1222	107 104 211	120 127 247	120 113 233	136 122 258	129 144 273
23	Сылвинскій (Преоб.) мужч. женщ. итого	727 647 1374	137 129 266	100 119 219	42 47 89	30 37 67	39 78 117	144 152 295	1218 1209 2427	231 208 439	266 251 517	220 247 467	245 265 510	256 238 494
24	Сылвинскій (Крест.) мужч. женщ. итого	234 224 458	51 44 95	42 40 82	10 14 24	16 20 36	20 26 46	47 67 114	420 435 855	78 71 149	76 92 168	90 81 171	93 116 209	83 75 158

№№ приходовъ.	Название приходовъ.	Умерло въ теченіе 5 лѣтъ (1891—1895) въ возрастѣ:								Умерло по годамъ.				
		До 6 мѣсяц.	Отъ 6 мѣсяц. до 1 года.	Отъ 1 года до 5 лѣтъ.	Отъ 5 до 16 лѣтъ.	Отъ 16 до 35 лѣтъ.	Отъ 35 до 55 лѣтъ.	Старше 55 л.	Итого.	Въ 1891 г.	Въ 1892 г.	Въ 1893 г.	Въ 1894 г.	Въ 1895 г.
		25	Кишергскій . . . мужч. женщ. итого	272 234 506	47 43 90	51 53 104	10 12 22	14 12 26	14 24 38	66 61 127	474 439 913	77 85 162	89 88 177	82 69 151
26	Покровскій . . . мужч. женщ. итого	264 207 471	52 52 104	36 39 75	15 15 30	8 15 23	9 23 32	41 41 82	425 392 817	85 66 151	62 54 116	95 94 189	102 95 197	81 83 164
27	Серебрянскій . . . мужч. женщ. итого	257 224 481	94 80 174	101 90 191	26 42 68	44 49 93	60 58 117	103 105 208	685 648 1333	123 117 240	132 109 241	96 93 179	173 156 329	161 173 334
Итого: мужчинъ . . .		8497	1757	1468	548	524	785	1969	15548	2798	3179	2904	3472	3195
женщинъ . . .		7488	1679	1565	574	706	984	2063	15059	2721	3054	2782	3356	3140
Всего . . .		15985	3436	3033	1122	1230	1769	4032	30607	5519	6233	5692	6828	6335
% мужчинъ . . .		54,7	11,3	9,4	3,5	4,4	5,0	12,7	100,0	18,0	20,5	18,7	22,3	20,5
% женщинъ . . .		49,7	11,1	10,4	3,8	4,8	6,5	13,7	100,0	18,1	20,3	18,5	22,3	20,8
% обоего пола . . .		52,2	11,2	9,9	3,7	4,0	5,8	13,2	100,0	18,0	20,4	18,6	22,3	20,7

Смертность по мѣсяцамъ.

№ приходовъ.	Название при- ходовъ.	Умерло въ теченіе 1891—1895 г.г.												
		Январь.	Февраль.	Мартъ.	Апрѣль.	Ма й.	І ю н ь.	І ю л ь.	Августъ.	Сентябрь.	Октябрь.	Ноябрь.	Декабрь	И т о г о.
1	Градо-Кунгурскій	213	207	208	182	225	259	338	289	182	188	171	222	2685
2	Г.-Кунгурскій (Благов.)	110	109	101	60	73	166	221	181	109	101	97	93	1424
3	Г.-Кунгурскій (Іоан.-Пред.)	34	22	27	22	23	34	18	29	19	24	26	32	300
4	Г.-Кунгурскій (Гих.-Богор.)	17	25	24	16	23	27	29	26	8	8	11	22	236
5	Г.-Кунгурскій (Усп.-Богор.)	13	11	8	11	12	20	25	15	12	8	5	15	155
6	Березовскій	189	167	186	144	106	235	419	332	176	128	121	119	2322
7	Бардинскій	65	47	62	44	33	51	129	96	49	30	50	62	718
8	Илимскій	27	18	12	18	19	28	28	18	16	23	13	21	241
9	Черноярскій	47	46	39	28	40	46	106	71	39	36	20	24	542
10	Кишертскій	47	51	50	43	22	70	110	82	36	34	29	46	620
11	Осинцевскій	103	93	85	53	67	116	204	147	90	86	99	82	1225
12	Усть-Кисертскій	86	71	122	111	90	148	221	217	110	68	61	93	1398
13	Кыласовскій	72	65	74	74	64	101	182	133	102	71	82	85	1105
14	Асовскій	228	201	185	136	118	253	341	285	143	112	103	164	2269
15	Тазовскій	134	112	148	117	112	190	381	278	117	103	124	106	1922
16	Сосновскій	98	80	93	72	69	143	214	178	74	87	73	75	1256
17	Сажинскій	78	54	51	59	61	119	177	109	63	46	55	45	917
18	Банновскій	49	51	47	19	31	57	91	99	34	26	33	47	584
19	Сабарскій	49	43	57	43	49	79	150	158	50	31	39	38	786
20	Комаровскій	110	76	90	64	89	116	196	131	81	59	80	91	1183
21	Кыновской	83	86	113	115	96	118	102	106	92	65	78	98	1152
22	Троельжанскій	89	78	78	64	66	105	238	166	81	93	71	93	1222
23	Сылвинскій (Преобр.)	163	149	162	109	148	281	433	284	171	149	170	208	2427
24	Сылвинскій (Крестов.)	67	73	69	48	56	97	125	112	48	39	62	59	855
25	Кисертскій	70	74	60	52	56	85	172	134	66	49	41	54	913
26	Покровскій	56	57	59	44	58	96	180	102	60	42	28	35	817
27	Серебрянскій	94	87	114	114	95	124	151	146	116	95	90	107	1333
	Итого	2391	2153	2327	1862	1901	3164	4981	3924	2144	1801	1832	2127	30607
	%	7,8	7,0	7,6	6,1	6,2	10,3	16,3	12,8	7,0	5,9	6,0	7,0	100,0

Число браковъ по мѣсяцамъ.

№ приходовъ.	Название при- ходовъ.	Число браковъ за 5 лѣтъ (1891—1895 г.г.)												
		Январь.	Февраль.	Мартъ.	Апрѣль.	Ма й.	І ю н ь.	І ю л ь.	Августъ.	Сентябрь.	Октябрь.	Ноябрь.	Декабрь.	И т о г о.
1	Градо-Кунгурскій	100	57	—	27	49	13	51	19	74	76	45	—	511
2	Г.-Кунгурскій (В.) по уѣз.	83	44	—	8	27	13	23	1	8	27	29	—	263
3	Г.-Кунгурскій (І.П.) по уѣз.	11	3	—	4	1	1	4	2	2	9	1	—	38
4	Г.-Кунгурскій (Т.В.) по у.	12	9	—	5	4	—	2	—	—	2	4	—	38
5	Г.-Кунгурскій (У.В.) по у.	4	4	—	2	4	1	1	1	3	2	4	—	26
6	Березовскій	132	107	—	3	27	18	25	3	16	24	51	—	406
7	Бардинскій	59	36	—	5	3	2	8	1	2	8	17	—	141
8	Илимскій	22	15	—	—	3	2	11	3	3	5	4	—	68
9	Черноярскій	23	26	—	3	9	2	6	—	3	10	5	—	87
10	Кишертскій	27	31	—	4	4	8	9	—	3	12	11	—	109
11	Осинцевскій	63	68	—	7	6	15	5	1	2	14	6	—	187
12	Усть-Кисертскій	86	75	—	9	14	11	13	1	6	16	26	—	257
13	Кыласовскій	66	62	—	6	15	6	21	1	8	9	16	—	210
14	Асовскій	182	114	—	12	45	6	14	4	14	18	27	—	436
15	Тазовскій	102	76	—	10	27	4	29	1	9	28	23	—	309
16	Сосновскій	92	63	—	7	17	14	15	5	3	23	19	—	258
17	Сажинскій	43	58	—	5	9	6	18	2	5	14	20	—	180
18	Банновскій	35	12	—	9	8	4	4	—	1	11	10	—	94
19	Сабарскій	62	33	—	3	6	4	4	—	2	19	14	—	147
20	Комаровскій	54	38	—	6	21	5	15	—	3	20	19	—	181
21	Кыновской	99	43	—	12	27	17	32	4	13	17	13	—	277
22	Троельжанскій	82	38	—	8	21	9	17	3	10	17	16	—	221
23	Сылвинскій (Преобр.)	129	115	—	12	22	17	26	7	12	42	62	—	444
24	Сылвинскій (Крестов.)	40	34	—	7	13	9	8	2	2	19	21	—	155
25	Кисертскій	54	48	—	3	15	4	11	2	6	9	19	—	171
26	Покровскій	46	41	—	7	11	8	7	2	5	12	9	—	148
27	Серебрянскій	136	49	—	15	24	10	21	1	20	15	13	—	304
	Итого	1844	1299	—	199	432	209	400	66	237	477	503	—	5666
	%	32,5	22,9	—	3,5	7,6	3,7	7,1	1,2	4,2	8,4	8,9	—	100,0



Число браковъ по возрастамъ.

№ приходовъ.	Названіе приходовъ.	Число вступившихъ въ бракъ.																	
		ЧИСЛО БРАКОВЪ.					Моложе 20 лѣтъ.												
		1891 г.	1892 г.	1893 г.	1894 г.	1895 г.	Итого.	Мужчинъ.	Женщинъ.	Мужчинъ.	Женщинъ.	Мужчинъ.	Женщинъ.	Мужчинъ.	Женщинъ.	Мужчинъ.	Женщинъ.	Мужчинъ.	Женщинъ.
1	Градо-Кунгурскій . . . . .	88	93	84	126	120	511	80	314	191	121	12	30	72	38	30	7	8	1
2	Г.-Кунгурскій (Б.) по уѣзду . . . . .	53	56	48	55	51	263	99	189	75	56	49	6	20	9	14	3	6	—
3	Г.-Кунгурскій (І. П.) по уѣзду . . . . .	12	5	9	6	6	38	5	21	17	11	9	2	5	3	1	1	1	—
4	Г.-Кунгурскій (Т. Б.) по уѣзду . . . . .	7	4	8	5	14	38	11	25	16	8	5	2	3	2	2	1	1	—
5	Г.-Кунгурскій (У. Б.) по уѣзду . . . . .	4	4	3	8	7	26	6	22	10	3	5	—	2	—	2	1	1	—
6	Березовскій . . . . .	87	98	67	71	83	406	125	298	131	75	88	15	37	11	25	5	8	2
7	Бардинскій . . . . .	22	23	31	27	38	141	37	79	58	48	26	6	10	5	5	3	5	—
8	Илимскій . . . . .	13	11	18	26	—	68	16	37	28	29	17	1	—	—	6	1	1	—
9	Черноярскій . . . . .	18	15	16	21	17	87	36	54	32	24	10	4	3	2	2	2	4	1
10	Кинделянскій . . . . .	17	21	16	30	25	109	37	78	45	23	11	4	7	2	6	1	3	1
11	Осинцевскій . . . . .	32	42	31	43	39	187	82	126	60	50	21	4	11	5	6	2	7	—
12	Усть-Кисертскій . . . . .	39	57	47	56	58	257	76	191	86	49	65	10	14	6	15	1	1	—
13	Кыласовскій . . . . .	57	49	29	40	35	210	52	154	75	41	47	7	12	7	14	1	3	—
15	Тазовскій . . . . .	57	65	59	67	61	309	135	241	76	46	56	7	18	10	12	3	12	2
16	Сосновскій . . . . .	47	51	51	52	57	258	79	174	73	59	58	10	15	11	21	4	12	—
17	Сажинскій . . . . .	39	43	25	40	33	180	39	104	60	54	35	7	22	12	15	3	9	—
18	Банновскій . . . . .	18	22	19	21	14	94	28	69	30	12	15	6	7	5	7	2	7	—
19	Сабарскій . . . . .	21	33	26	29	38	147	67	104	29	39	30	4	12	—	7	—	2	—
20	Комаровскій . . . . .	28	49	31	31	42	181	52	129	66	37	37	5	13	9	8	—	5	1
21	Кыновской . . . . .	61	32	57	57	70	277	59	180	116	62	50	14	28	15	11	6	13	—
22	Троельжанскій . . . . .	49	65	28	27	52	221	78	159	76	46	35	8	15	6	12	2	5	—
23	Сылвинскій (Преобр.) . . . . .	113	80	63	94	94	444	162	340	147	75	74	10	29	9	15	7	17	3
24	Сылвинскій (Крест.) . . . . .	38	33	25	35	24	155	41	119	62	28	27	2	12	2	8	3	5	1
25	Кисертскій . . . . .	37	34	28	45	27	171	77	133	39	24	30	5	8	5	9	4	8	—
26	Покровскій . . . . .	32	33	23	29	31	148	51	118	44	22	31	2	10	5	8	1	4	—
27	Серебрянскій . . . . .	54	35	57	83	75	304	53	205	149	76	50	4	26	7	16	9	10	3
	Итого . . . . .	1144	1134	979	1209	1200	5666	1777	3953	1889	1221	1065	192	462	205	303	79	170	16
	% . . . . .	20,2	20,0	17,3	21,3	21,2	100,0	31,4	69,8	33,3	21,6	18,8	3,4	8,1	3,6	5,3	1,4	3,0	0,3

Число родившихся и умерших.

№ приходовъ.	Названіе приходовъ.	Р О Д И Л О С Ъ.										У М Е Р Л О			У М Е Р Л О Д О 1 Г О Д А.										Проценты.											
		1891 г.	1892 г.	1893 г.	1894 г.	1895 г.	1896 г.	1897 г.	1898 г.	1899 г.	1900 г.	Итого.	1891 г.	1892 г.	1893 г.	1895 г.	1896 г.	1897 г.	1898 г.	1899 г.	1900 г.	Итого.	1891 г.	1892 г.	1893 г.	1894 г.	1895 г.	1896 г.	1897 г.	1898 г.	1899 г.	1900 г.	Итого.	На 100 умерших родилось.	Дѣтская смертность.	
1	Градо-Кунгурскій	646	575	623	664	692	710	—	489	257	460	5116	518	518	479	24	546	723	—	426	180	318	4334	295	274	251	314	274	354	—	181	89	207	2239	118,0	43,8
2	Г.-Кунгурскій (Б.) по уѣзду	333	334	331	327	324	370	355	365	57	51	2848	253	297	260	28	286	358	337	329	40	35	2523	162	188	163	229	185	255	233	227	16	14	1672	112,0	58,7
3	Г.-Кунгурскій (Л. П.) по уѣзду	20	28	18	38	30	17	13	11	92	—	267	53	67	58	74	47	15	22	8	119	50	514	10	17	9	21	16	10	8	2	26	22	141	57,4	52,8
4	Г.-Кунгурскій (Т. В.) по уѣзду	45	44	38	70	56	44	51	65	74	50	537	48	55	45	38	49	44	43	55	45	472	28	29	24	39	25	31	28	33	25	32	294	113,8	54,7	
5	Г.-Кунгурскій (У. В.) по уѣзду	54	34	38	37	44	45	41	47	172	42	554	34	33	29	33	30	36	35	134	27	417	19	19	15	18	17	22	27	22	65	13	237	132,9	42,8	
6	Верезовскій	544	539	593	558	585	576	588	590	589	550	5712	391	525	448	84	473	533	505	489	416	416	4681	245	350	303	348	330	386	334	358	236	301	3241	122,0	56,7
7	Бардинскій	175	167	154	172	192	193	194	204	168	183	1802	118	129	138	0	155	160	156	144	143	130	1451	74	90	67	110	111	111	110	98	88	97	956	124,2	53,1
8	Нлимскій	95	91	114	86	—	105	—	—	—	—	491	60	66	5	57	—	74	—	—	—	—	315	27	33	28	36	—	42	—	—	—	—	166	155,9	33,7
9	Черноарскій	128	137	132	134	153	132	139	140	104	145	1344	99	102	9	32	114	98	107	93	74	73	987	51	75	61	80	87	69	68	61	49	60	661	136,2	49,2
10	Кинделинскій	152	143	141	154	152	163	181	171	176	166	1599	110	127	10	29	147	119	127	148	144	119	1277	79	86	70	97	93	94	92	116	95	90	912	125,2	57,0
11	Осинцевскій	260	285	279	289	318	326	316	324	329	338	3054	189	197	32	40	276	238	237	254	224	238	2416	118	140	160	168	203	176	158	177	161	179	1640	124,4	53,7
12	Усть-Кисертскій	363	334	345	383	390	367	332	415	406	409	3794	254	227	23	40	241	246	314	275	251	282	2766	130	140	129	253	168	169	193	181	157	185	1705	127,2	44,9
13	Кыласовскій	254	250	294	275	286	259	267	285	228	261	2659	185	225	20	48	243	195	196	222	142	167	2027	103	140	130	192	152	120	117	128	78	104	1244	131,2	46,8
14	Асовскій	521	547	551	601	584	570	579	570	562	568	5653	424	491	43	17	498	507	540	479	420	426	4641	274	368	319	428	345	373	350	355	295	313	3320	121,8	58,7
15	Тазовскій	467	457	498	465	477	466	514	468	488	476	4776	360	462	33	18	348	437	447	395	427	391	4119	244	328	242	292	253	329	323	280	241	281	2813	118,8	58,0
16	Сосновскій	298	292	315	329	347	325	339	316	337	351	3249	243	223	2	54	287	281	272	282	226	275	2592	139	148	151	183	192	190	182	195	135	193	1708	125,3	52,6
17	Сажинскій	246	243	257	243	243	254	292	254	271	267	2570	171	212	1	02	177	218	205	197	169	190	1896	115	140	88	137	126	158	149	162	115	139	1329	135,6	51,7
18	Банновскій	140	127	117	124	128	121	128	138	134	115	1272	113	137	1	36	103	112	127	106	116	107	1152	88	88	67	104	76	83	91	82	69	79	827	110,4	65,0
19	Сабарскій	227	186	202	226	217	229	248	231	236	210	2212	134	182	1	73	167	209	229	249	135	150	1758	78	108	83	123	109	126	140	141	79	83	1070	125,3	48,8
20	Комаровскій	275	275	291	268	279	272	277	275	285	302	2799	198	253	2	50	259	243	222	232	215	238	2333	138	178	150	180	167	186	159	170	149	176	1653	120,0	59,1
21	Кыновской	305	244	281	305	350	330	344	327	352	325	3163	212	239	1	06	302	217	211	260	227	212	2279	96	108	77	121	150	119	91	120	98	104	1084	138,8	34,3
22	Троельжанскій	312	286	325	315	312	311	336	312	312	311	3132	211	247	2	58	273	264	260	204	249	2459	130	153	159	190	190	194	169	160	132	164	1641	127,4	52,4	
23	Сылвинскій (Преоб.)	528	503	543	564	547	564	—	592	608	581	5030	439	517	4	10	494	519	—	584	446	469	4445	290	341	305	357	347	371	—	387	323	355	3076	113,2	61,1
24	Сылвинскій (Крест)	187	167	187	200	193	178	205	204	228	211	1960	149	168	1	09	158	169	160	160	194	168	1706	97	99	103	151	103	125	118	116	122	118	1152	114,9	58,8
25	Кисертскій	226	228	233	221	242	249	245	247	226	245	2362	162	177	1	51	172	191	212	178	228	163	1885	107	115	88	162	124	138	133	128	139	107	1241	125,3	52,5
26	Покровскій	191	200	185	218	215	210	225	206	194	173	2017	151	116	1	97	164	176	146	155	187	124	1605	97	76	130	138	134	142	110	117	86	86	1116	125,7	55,3
27	Серебрянскій	367	273	331	378	375	411	390	385	381	412	3703	240	241	1	29	334	284	281	245	310	240	2693	125	116	84	160	170	158	157	123	117	104	1314	137,5	35,5
	Итого	7360	6989	7416	7644	7731	7797	6649	7631	7266	7192	73675	5519	6233	5	28	6335	6667	5393	6248	5426	5302	59643	3359	3947	3456	4511	4147	4531	3540	4120	3235	3606	38452	123,5	52,2







№ приходовъ.	Название при- ходовъ.	Умерло въ теченіе 1891—1895 г.г.												Итого.	Мужчинъ.	Женщинъ.
		Январь.	Февраль.	Мартъ.	Апрѣль.	Май.	Іюнь.	Іюль.	Августъ.	Сентябрь.	Октябрь.	Ноябрь.	Декабрь.			
45	Бисертскій (Хр.-Рожд.) . . .	94	79	78	85	86	111	158	168	82	58	83	85	1167	583	584
46	Уткинскій . . .	44	37	49	46	58	27	44	37	33	29	31	33	468	247	221
47	Свято-Троицкій . . .	22	13	16	13	17	20	73	56	24	12	26	14	306	165	141
48	Сылвинскій . . .	56	39	60	73	90	92	105	52	39	35	40	36	717	358	359
	Итого . . .	3071	2870	3069	2735	2469	2987	6123	5320	2602	1986	1950	2398	37580	19247	18333
	% . . .	8,2	7,6	8,2	7,3	6,6	7,9	16,3	14,1	6,9	5,3	5,2	6,4	100,0	51,2	48,8

Приложеніе 3-е.

Число браковъ по мѣсяцамъ.

№ приходовъ.	Название при- ходовъ.	Число браковъ за 5 лѣтъ (1891—1895 г.г.)												Итого.
		Январь.	Февраль.	Мартъ.	Апрѣль.	Май.	Іюнь.	Іюль.	Августъ.	Сентябрь.	Октябрь.	Ноябрь.	Декабрь.	
1	Градо-Красноуфимскій Троицкій . . .	51	27	—	12	13	2	20	3	12	26	9	—	175
2	Александровскій . . .	77	60	—	3	5	4	6	2	4	18	30	—	209
3	Ачятскій . . .	90	61	—	7	8	1	8	1	4	10	12	—	202
4	Нижне-Потамскій . . .	26	23	—	3	6	1	1	2	2	5	4	—	73
5	Бисертскій . . .	85	37	—	7	4	4	4	2	2	3	10	—	158
6	Ново-Златоустовскій . . .	59	48	—	3	8	13	10	2	5	15	23	—	186
7	Аргинскій . . .	216	162	—	23	32	13	28	4	10	30	26	—	544
8	Криулинскій . . .	71	54	—	1	6	2	9	2	1	9	9	—	164
9	Выковский . . .	49	34	—	3	6	—	7	1	—	5	8	—	113
10	Сыринскій . . .	55	32	—	2	1	2	2	1	2	1	5	—	103
11	Каргинскій . . .	41	60	—	2	11	4	11	—	4	2	7	—	143
12	Мапчажскій . . .	51	48	—	—	7	3	4	—	4	8	10	—	133
13	Саранинскій . . .	28	29	—	2	4	1	3	—	2	5	4	—	73
14	Сажинскій . . .	84	60	—	6	8	1	6	2	4	9	14	—	199
15	Савинскій . . .	32	17	—	2	7	—	8	1	2	3	6	—	77
16	Кленовскій . . .	81	45	—	8	7	3	6	1	5	7	25	—	183
17	Иргинскій . . .	64	54	—	3	12	4	3	—	2	3	11	—	153
18	Арийскій . . .	77	83	—	4	9	4	8	—	4	18	20	—	222
19	Тюшевскій . . .	8	5	—	—	3	2	2	—	1	4	6	—	33

№ приходовъ.	Название при- ходовъ.	Число браковъ за 5 лѣтъ (1891—1895 г.г.)												Итого.	
		Январь.	Февраль.	Мартъ.	Апрѣль.	Май.	Іюнь.	Іюль.	Августъ.	Сентябрь.	Октябрь.	Ноябрь.	Декабрь.		
20	Петропавловскій . . .	68	28	—	2	4	1	—	—	—	—	8	8	—	119
21	Мостовской . . .	49	22	—	3	8	3	2	1	3	15	11	—	117	
22	Моснинскій . . .	27	9	—	2	5	1	—	—	2	7	6	—	59	
23	Алтынскій . . .	61	65	—	3	6	6	2	1	2	11	14	—	171	
24	Верхъ-Саранинскій . . .	12	10	—	2	4	2	4	1	1	8	4	—	48	
25	Сокольскій . . .	40	37	—	5	7	3	—	—	1	4	4	—	101	
26	Алмазскій . . .	33	27	—	2	3	1	6	2	2	8	9	—	93	
27	Торговижскій . . .	69	67	—	—	11	6	10	1	2	9	6	—	181	
28	Молебскій . . .	71	29	—	7	12	7	9	1	5	7	10	—	158	
29	Суксунскій . . .	62	33	—	10	14	10	10	3	19	39	15	—	215	
30	Верхъ-Суксунскій . . .	38	24	—	13	10	9	8	1	6	9	16	—	134	
31	Совѣтинскій . . .	32	20	—	5	8	4	5	—	—	5	8	—	87	
32	Ключевскій . . .	161	119	—	6	17	11	12	—	2	12	15	—	355	
33	Тохтаревскій . . .	39	34	—	1	8	1	2	—	—	3	4	—	92	
34	Утинскій . . .	53	53	—	4	3	5	9	—	2	3	6	—	138	
35	Тисовскій . . .	43	49	—	5	7	5	3	—	1	12	7	—	132	
36	Нижне-Сергинскій . . .	138	37	—	53	84	50	85	1	18	32	31	—	529	
37	Атигскій . . .	16	3	—	24	14	9	28	1	3	6	6	—	110	
38	Верхъ-Сергинскій . . .	83	24	—	40	79	46	46	3	12	16	10	—	359	
39	Михайловскій . . .	151	100	—	8	28	29	88	6	12	29	29	—	480	
40	Шемахинскій . . .	39	19	—	1	6	8	6	1	2	3	5	—	90	
41	Нязе-Петровскій . . .	296	94	—	10	46	23	62	4	14	24	19	—	592	
42	Поташинскій . . .	92	78	—	9	17	7	14	2	4	11	29	—	263	
43	Сухановскій . . .	52	37	—	6	8	4	8	—	1	8	7	—	131	
44	Киргишанскій . . .	17	9	—	4	7	3	2	1	4	8	6	—	61	
45	Бисертскій (Хр.-Рожд.) . . .	120	38	—	15	25	12	12	—	21	42	23	—	308	
46	Уткинскій . . .	47	31	—	9	11	3	11	6	5	12	12	—	147	
47	Сылвинскій . . .	62	55	—	10	24	8	19	3	4	16	4	—	205	
48	Свято-Троицкій . . .	19	19	—	—	1	1	6	—	1	2	3	—	52	
	Итого . . .	3235	2109	—	350	634	342	615	63	219	550	566	—	8683	
	% . . .	37,3	24,3	—	4,1	7,3	3,9	7,1	0,7	2,5	6,3	6,5	—	100,0	

Число браковъ по возрастамъ.

№ приходовъ.	Названіе приходовъ.	ЧИСЛО БРАКОВЪ.					Число вступившихъ въ бракъ.												
							Моложе 20 лѣтъ.		Отъ 20 до 25 л.		Отъ 25 до 30 л.		Отъ 30 до 40 л.		Отъ 40 до 50 л.		Старше 50 лѣтъ.		
		1891 г.	1892 г.	1893 г.	1894 г.	1895 г.	Итого.	Мужчинъ.	Женщинъ.	Мужчинъ.	Женщинъ.	Мужчинъ.	Женщинъ.	Мужчинъ.	Женщинъ.	Мужчинъ.	Женщинъ.	Мужчинъ.	Женщинъ.
1	Градо-Красноуфимскій	31	12	43	37	52	175	27	94	78	51	37	20	29	7	1	2	3	1
2	Александровскій	45	36	40	51	37	209	110	145	61	49	16	7	9	6	13	2	—	—
3	Ачитскій	45	38	42	42	35	202	107	153	39	32	27	8	7	4	11	5	11	—
4	Нижне-Потамскій	15	12	15	14	17	73	34	51	19	17	5	3	12	2	3	—	—	—
5	Бисертскій	17	21	34	44	42	158	84	120	44	31	11	4	8	2	10	1	1	—
6	Ново-Златоустовскій	52	29	28	31	46	186	96	112	40	66	26	3	11	3	13	2	—	—
7	Артинскій	112	108	114	122	88	544	247	372	158	124	56	22	42	22	41	4	—	—
8	Крѣтинскій	42	29	33	36	24	164	64	104	56	49	26	7	11	3	5	—	2	1
9	Быковскій	27	23	19	22	22	113	53	75	34	33	8	3	8	1	10	1	—	—
10	Сыринскій	18	15	28	23	19	103	47	69	24	30	12	2	5	—	5	2	10	—
11	Каргинскій	39	31	21	29	22	142	85	108	23	24	12	2	11	5	11	2	—	1
12	Манчажскій	34	25	17	34	25	135	75	88	35	40	14	3	7	2	4	2	—	—
13	Саравинскій	21	5	18	17	17	78	17	55	51	18	7	4	2	1	1	—	—	—
14	Сажинскій	43	38	39	39	35	194	111	131	44	48	15	7	10	5	14	4	—	—
15	Савинскій	12	11	13	21	21	78	26	40	23	24	17	5	6	7	6	—	—	2
16	Кленовскій	36	27	43	49	33	188	110	142	36	34	11	2	20	5	11	5	—	—
17	Иргинскій	37	28	32	36	23	156	76	103	38	44	19	4	8	3	13	2	2	—
18	Арійскій	48	38	43	50	48	227	101	134	84	82	14	4	11	5	17	2	—	—
19	Тюшевскій	11	3	8	3	6	31	10	23	13	8	7	—	1	—	—	—	—	—
20	Петропавловскій	21	21	32	25	20	119	61	77	35	35	13	3	4	2	6	2	—	—
21	Мостовской	32	16	26	19	24	117	74	77	24	34	4	3	8	3	7	—	—	—
22	Мосинскій	14	12	10	15	8	59	29	37	15	16	5	2	5	1	4	3	1	—
23	Алтынскій	47	32	35	27	30	171	106	122	26	38	18	8	8	1	13	2	—	—
24	Верхъ-Саринскій	3	10	3	20	12	48	23	27	15	16	3	2	3	1	4	2	—	—
25	Сокольскій	20	14	18	29	20	101	50	80	25	15	12	—	6	4	7	2	1	—
26	Алмазскій	22	11	18	26	16	93	41	68	28	21	14	1	6	2	4	1	—	—
27	Торговижскій	37	31	26	43	44	181	107	123	43	47	24	6	17	2	12	3	—	—
28	Молебскій	36	16	43	36	27	158	45	101	55	46	29	6	17	2	12	3	—	—
29	Суксунскій	31	40	63	39	42	215	68	161	92	37	28	6	18	6	9	2	—	3
30	В.-Суксунскій	32	29	18	25	30	134	72	100	39	28	13	1	5	2	4	3	1	—
31	Совѣтинскій	15	16	13	23	20	87	46	64	23	20	9	2	7	—	2	1	—	—
32	Ключевскій	69	66	66	75	79	355	170	268	102	59	45	15	19	8	19	5	—	—
33	Тохтаревакскій	23	18	18	15	18	92	45	64	28	21	7	4	4	1	8	2	—	—
34	Утинскій	37	28	25	26	22	138	92	105	17	17	10	10	11	4	7	2	1	—
35	Тисовскій	22	29	24	38	19	132	66	86	38	33	10	5	7	5	10	3	1	—
36	Нижне-Сергинскій	84	71	149	114	111	529	144	383	242	106	73	15	24	20	33	5	13	—
37	Атигскій	8	19	24	34	25	110	24	82	57	24	18	3	8	1	3	—	—	—
38	Верхъ-Сергинскій	75	34	87	75	88	359	47	203	196	129	63	11	29	12	24	4	—	—
39	Михайловскій	79	78	121	122	80	480	152	319	193	118	74	26	33	11	28	6	—	—
40	Шемахинскій	21	16	21	15	17	90	37	66	24	17	14	3	9	—	6	4	—	—
41	Нязе-Петровскій	104	97	123	123	145	592	112	369	345	183	61	14	27	11	41	12	6	3
42	Поташинскій	61	52	43	50	57	263	164	204	40	44	23	7	13	4	23	4	—	—
43	Сухановскій	21	28	24	28	30	131	73	64	31	56	7	3	12	7	—	1	1	—
44	Киргишанскій	16	6	14	13	12	61	23	34	18	20	11	3	6	3	2	—	1	1
45	Бисертскій (Хр. Рож.)	61	48	71	55	73	308	84	229	162	68	27	6	22	5	13	—	—	—
46	Угвинскій	20	28	40	38	21	147	14	94	73	36	32	9	17	5	11	3	—	—
47	Сывинскій	51	41	37	47	29	205	33	146	102	46	43	8	21	5	6	—	—	—
48	Свято-Троицкій	12	6	10	13	11	52	25	44	19	6	6	2	1	—	1	—	—	—
Итого . . .		1759	1442	1832	1908	1742	8683	3507	5916	3009	2140	1023	295	580	211	509	108	55	13
%о . . .		20,2	16,6	21,1	22,0	20,1	100,0	40,4	68,1	34,7	24,6	11,8	3,4	6,7	2,4	5,9	1,2	0,7	0,1







# ДІАГРАММА № 1

Колебание смертности возрастныхъ группъ по годамъ.

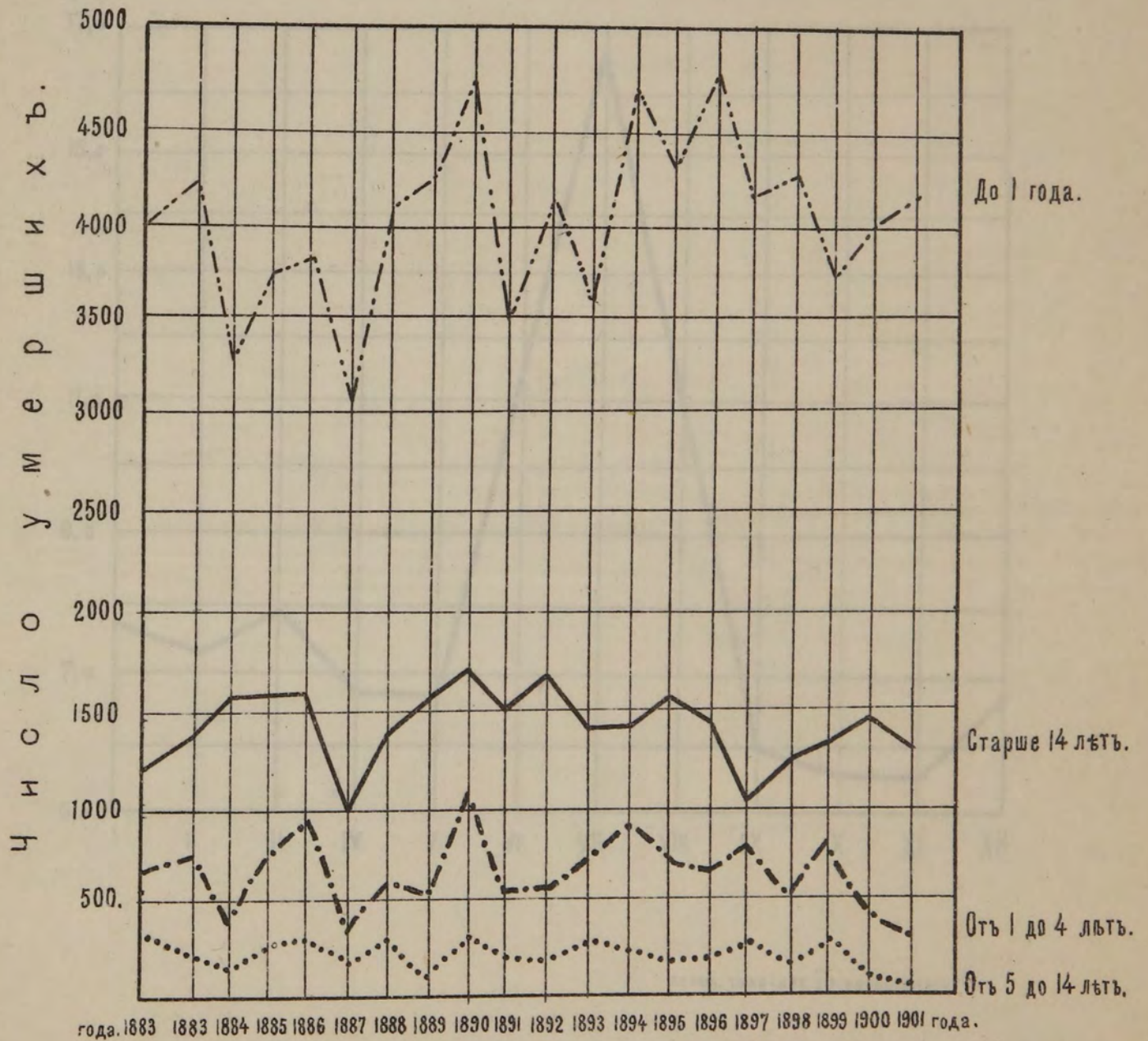

# ДИПЛОМ № 1

Курсовые измерения смертности в водоемах района

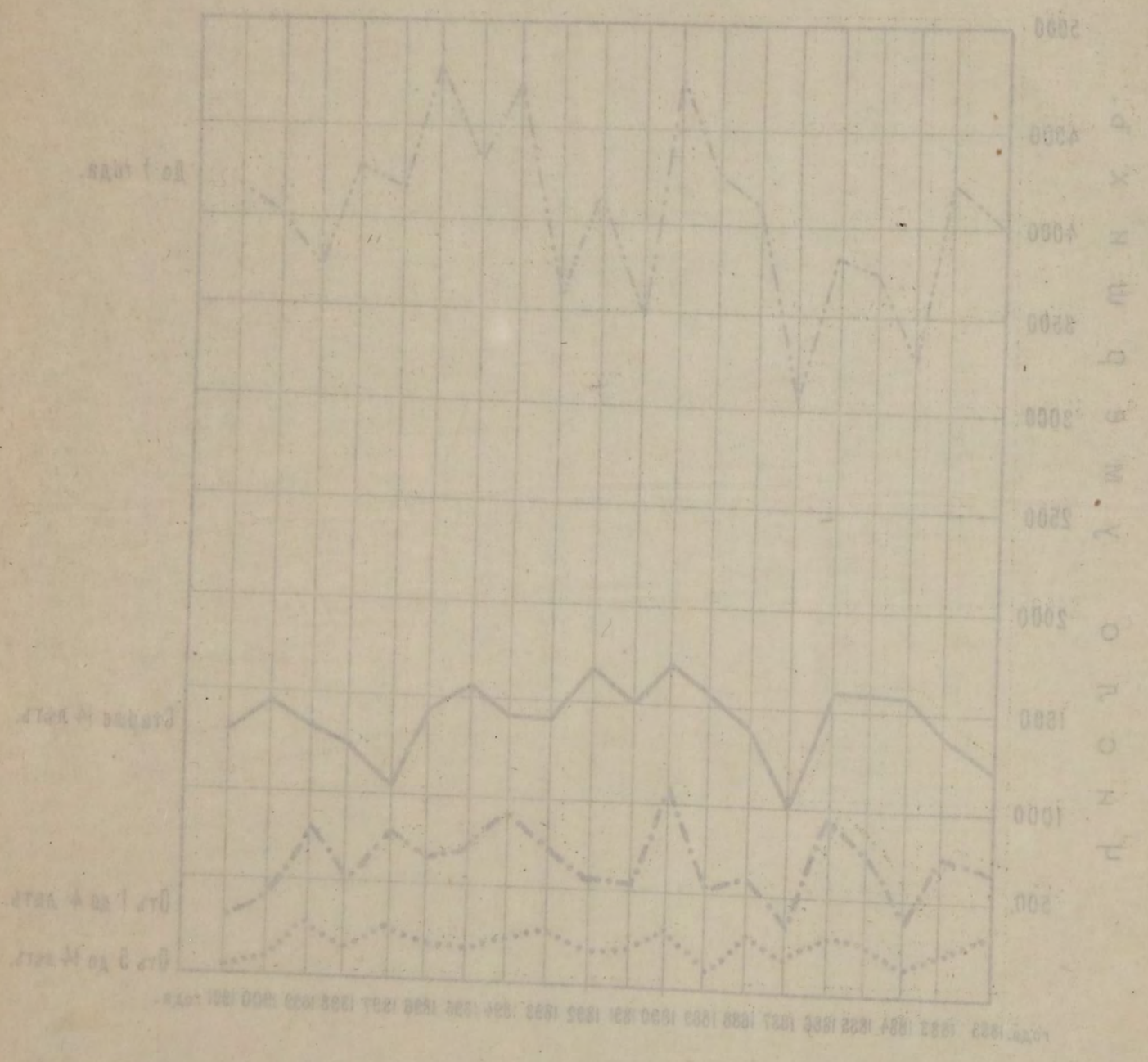

1923-1934 г.г. - 1923-1934 г.г.

## ДІАГРАММА №2

Колебание смертности по мѣсяцамъ за 15 лѣтъ.

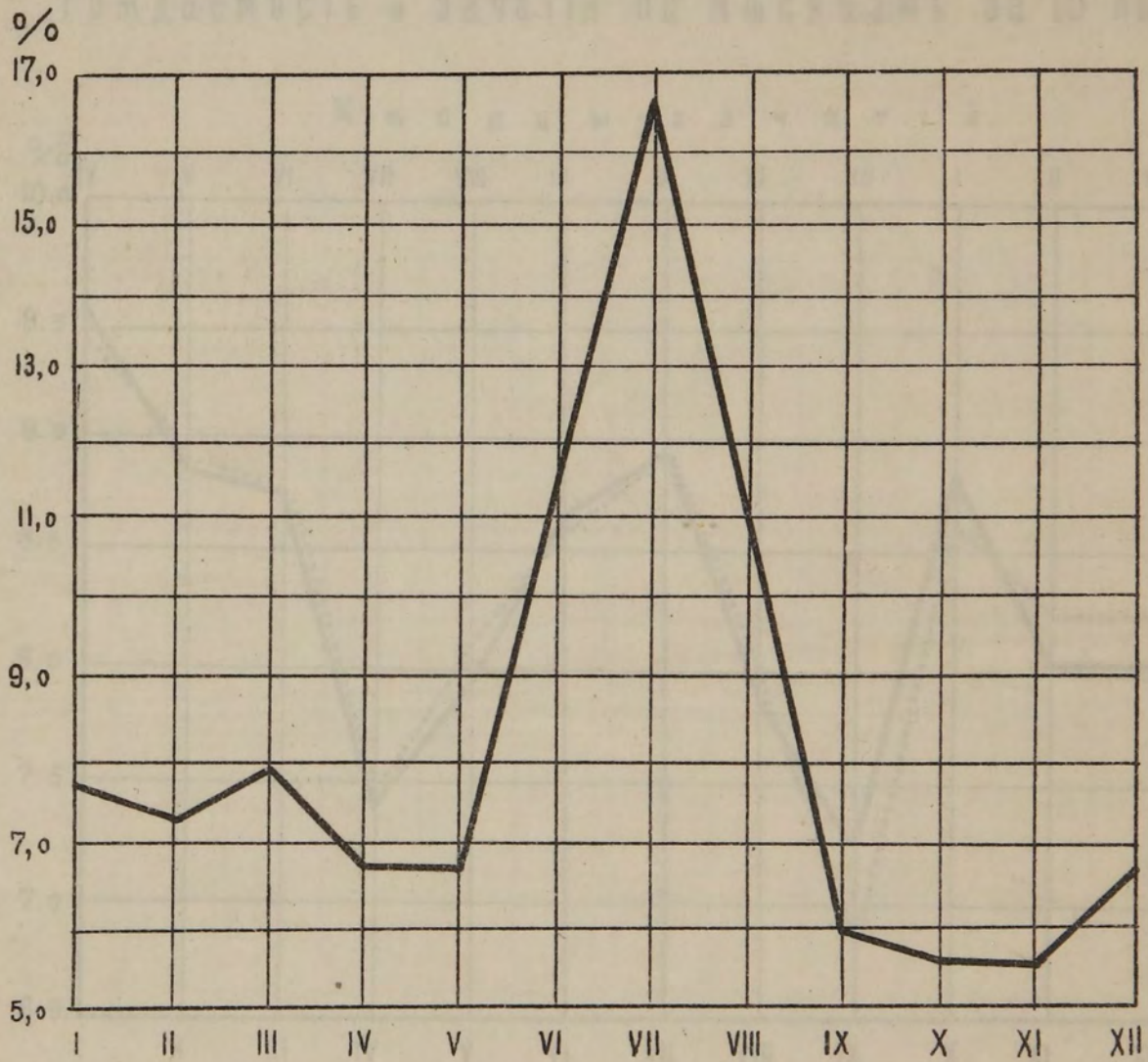



# ДІАГРАММА №3<sup>й</sup>

Рождаемость и зачатія по мѣсяцамъ за 15 лѣтъ.

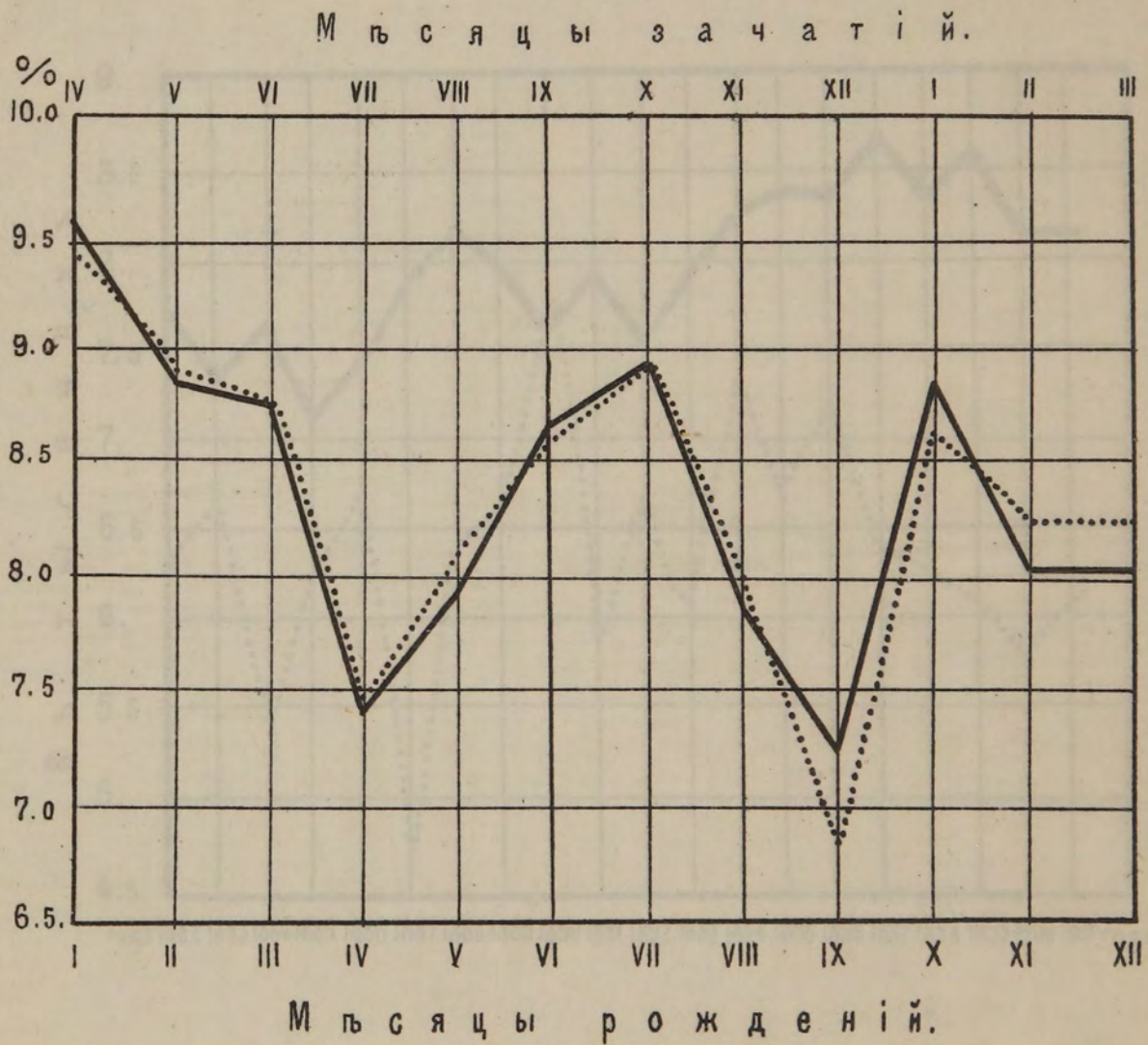

————— Рождаемость мальчиковъ.

..... Рождаемость дѣвочекъ.



Кунгурскій уѣздъ.

## ДІАГРАММА №4й

Количество родившихся и умершихъ по годамъ.

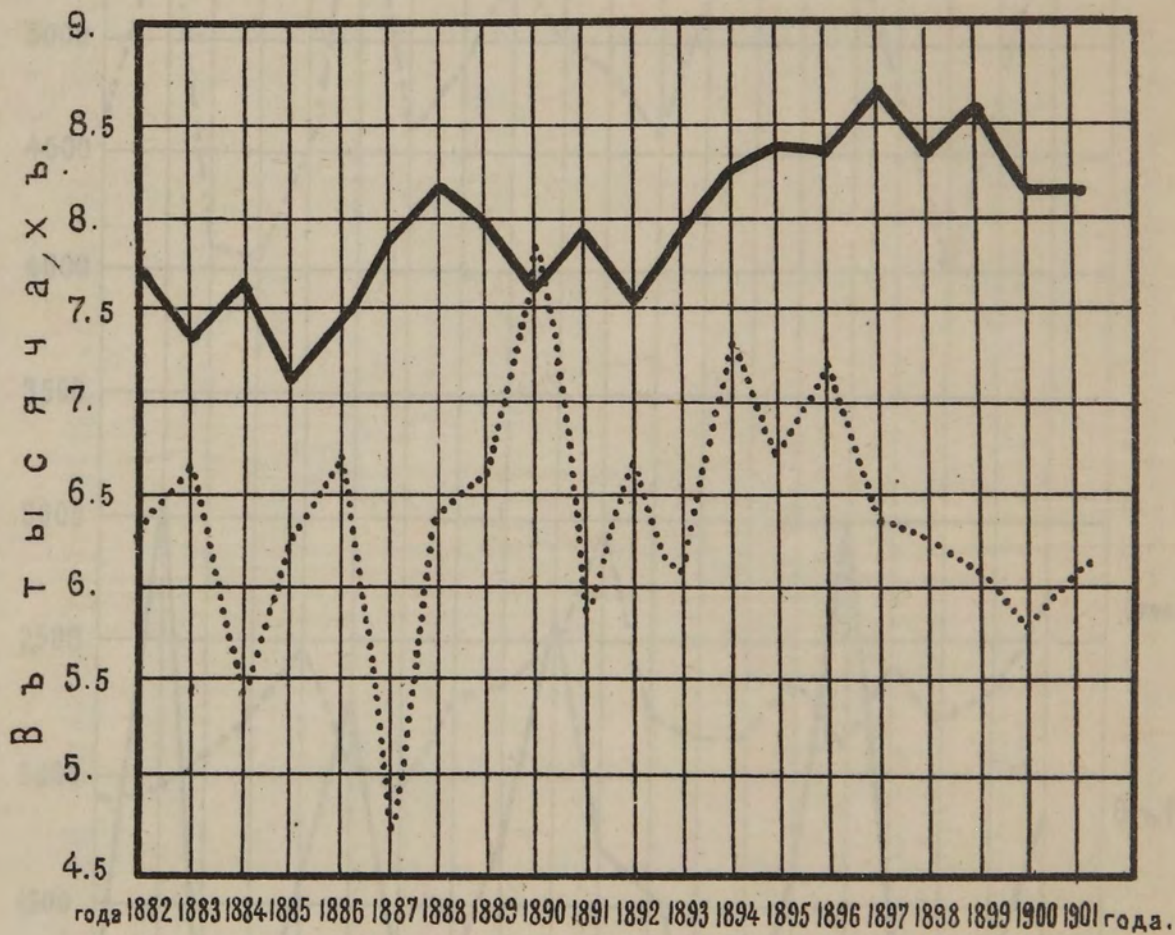

———— Родившіеся

..... Умершіе.





Красноуфимскій уѣзд.

# ДІАГРАММА № 1

Колебание смертности возрастныхъ труппъ по годамъ.

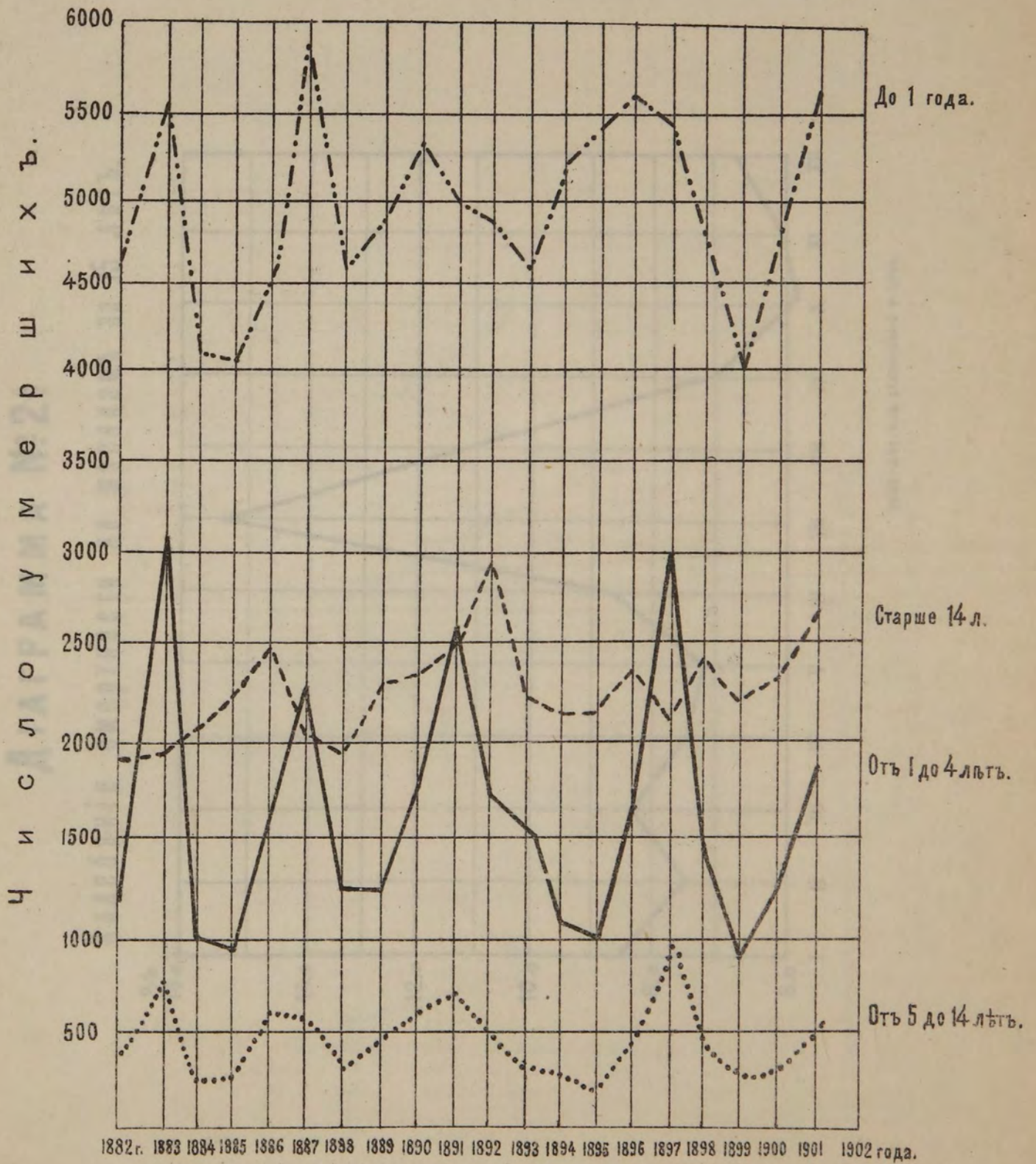



## ДІАГРАММА № 2<sup>й</sup>

Колебание смертности по мѣсяцамъ за 15 лѣтъ.

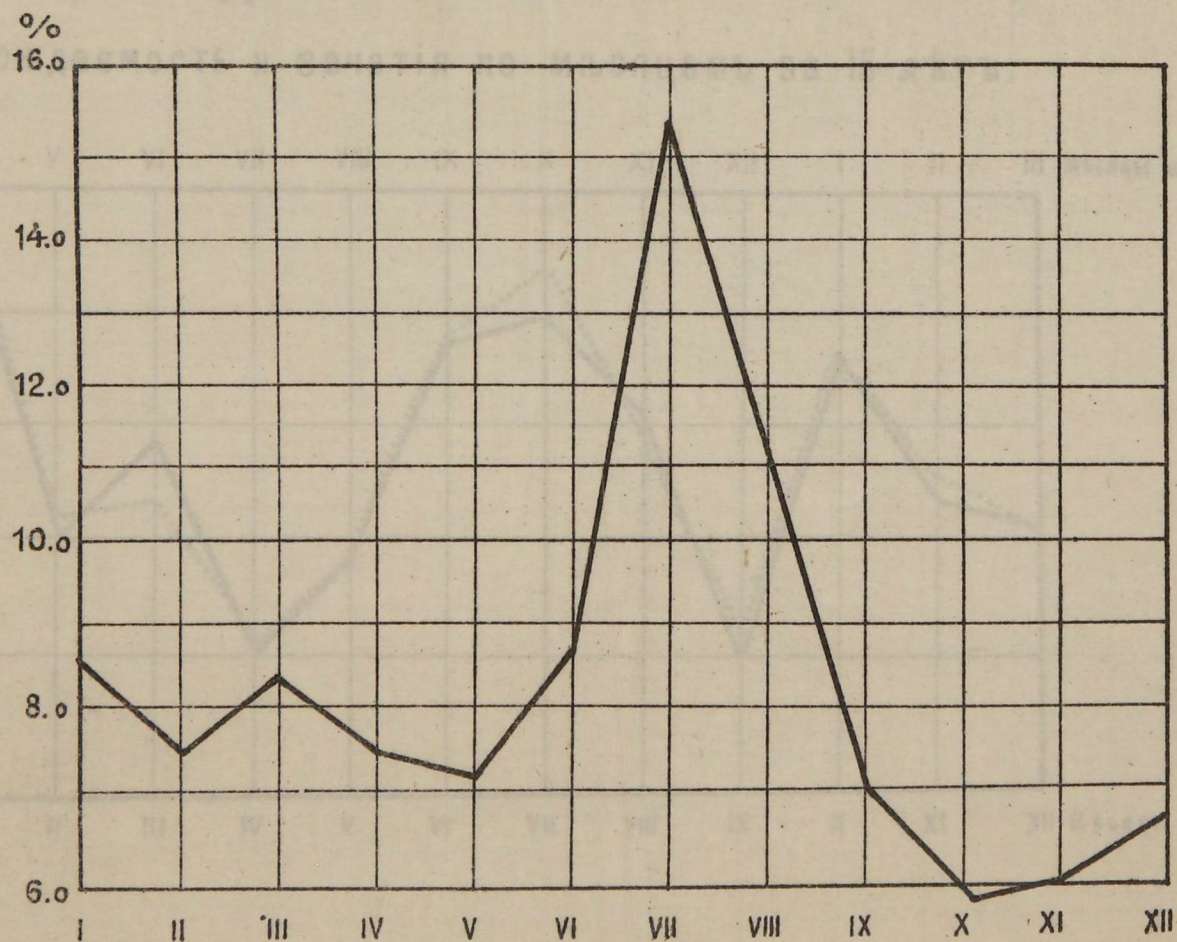

# AMMAPIA

AMMAPIA

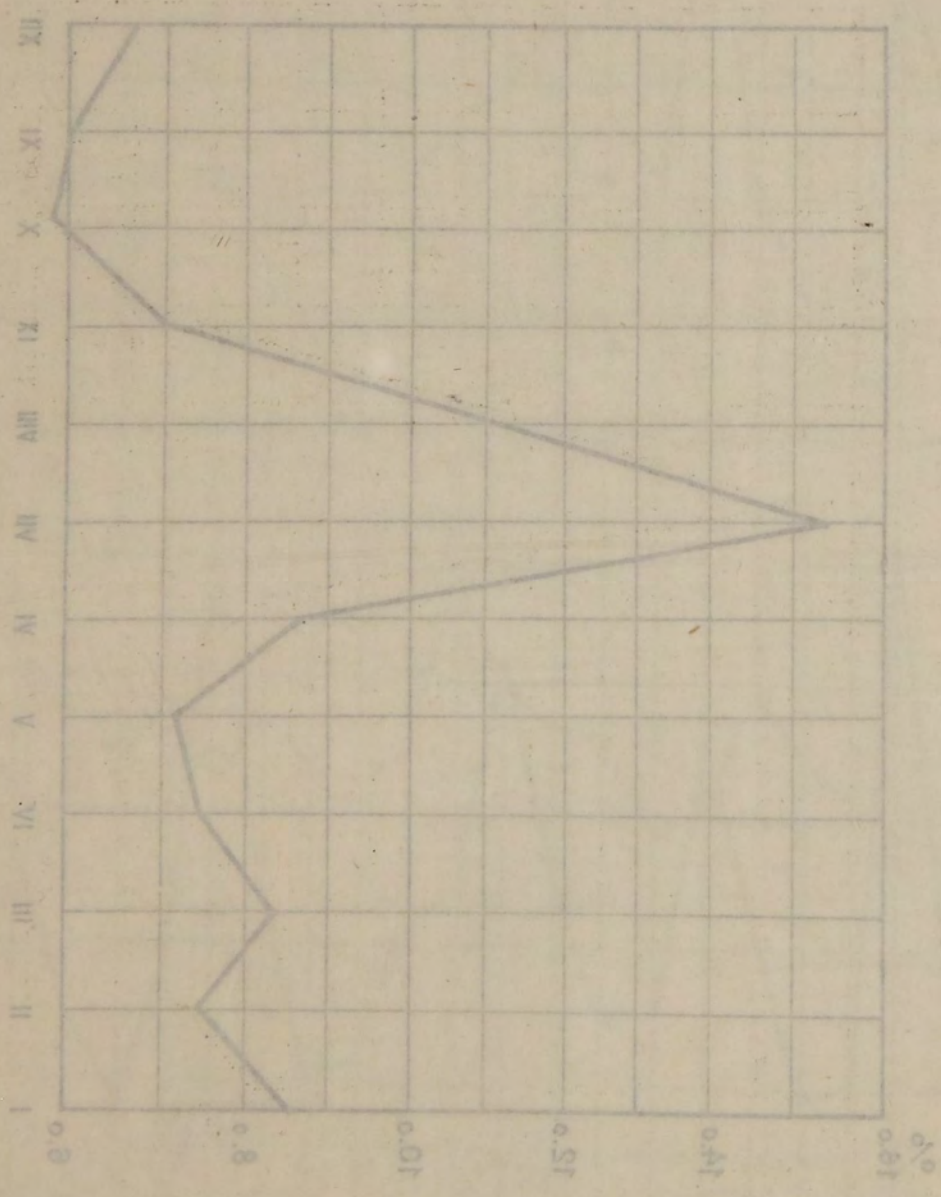

AMMAPIA

Красноуф. ульз.

## ДІАГРАММА № 3

Рождаемость и зачатія по мѣсяцамъ за 15 лѣтъ.

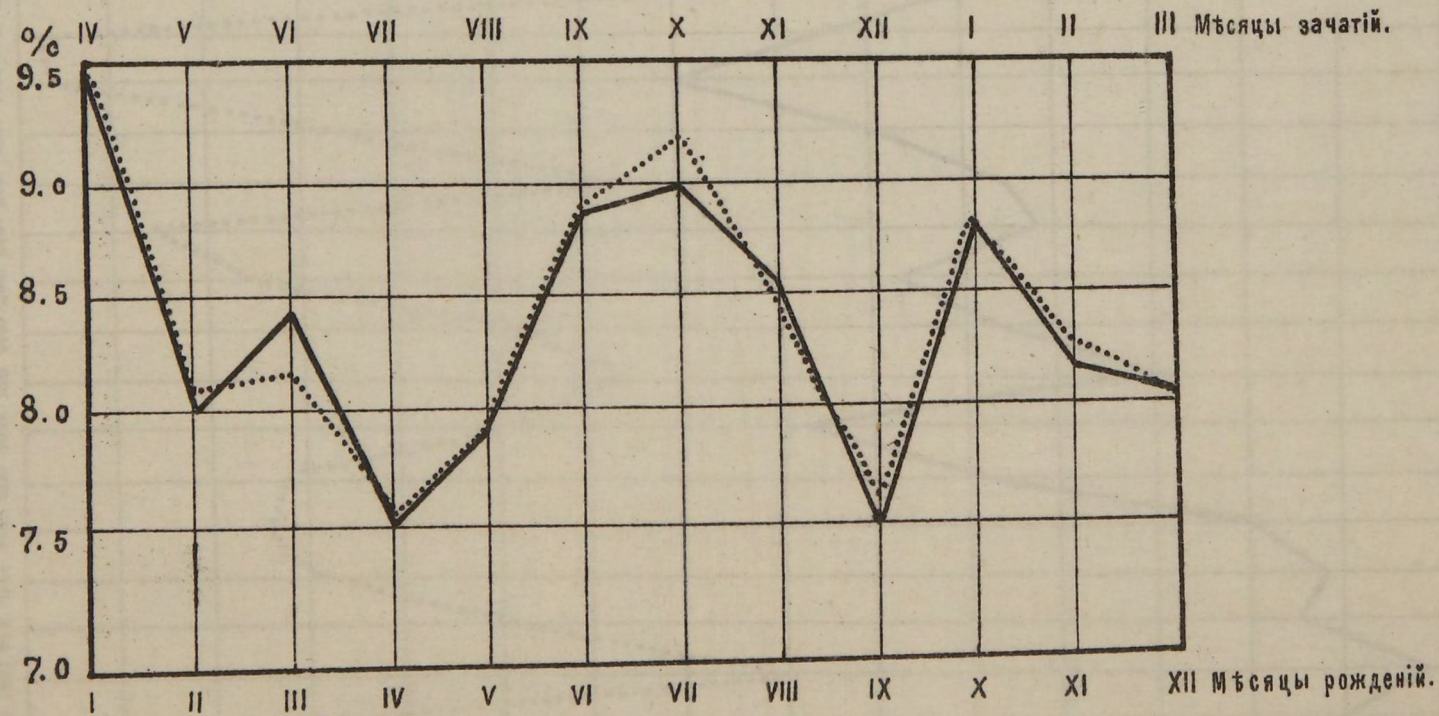

— рождаемость мальчиковъ.

..... рождаемость дѣвочекъ.



# ДІАГРАММА №4

Количество родившихся и умерших по годамъ.

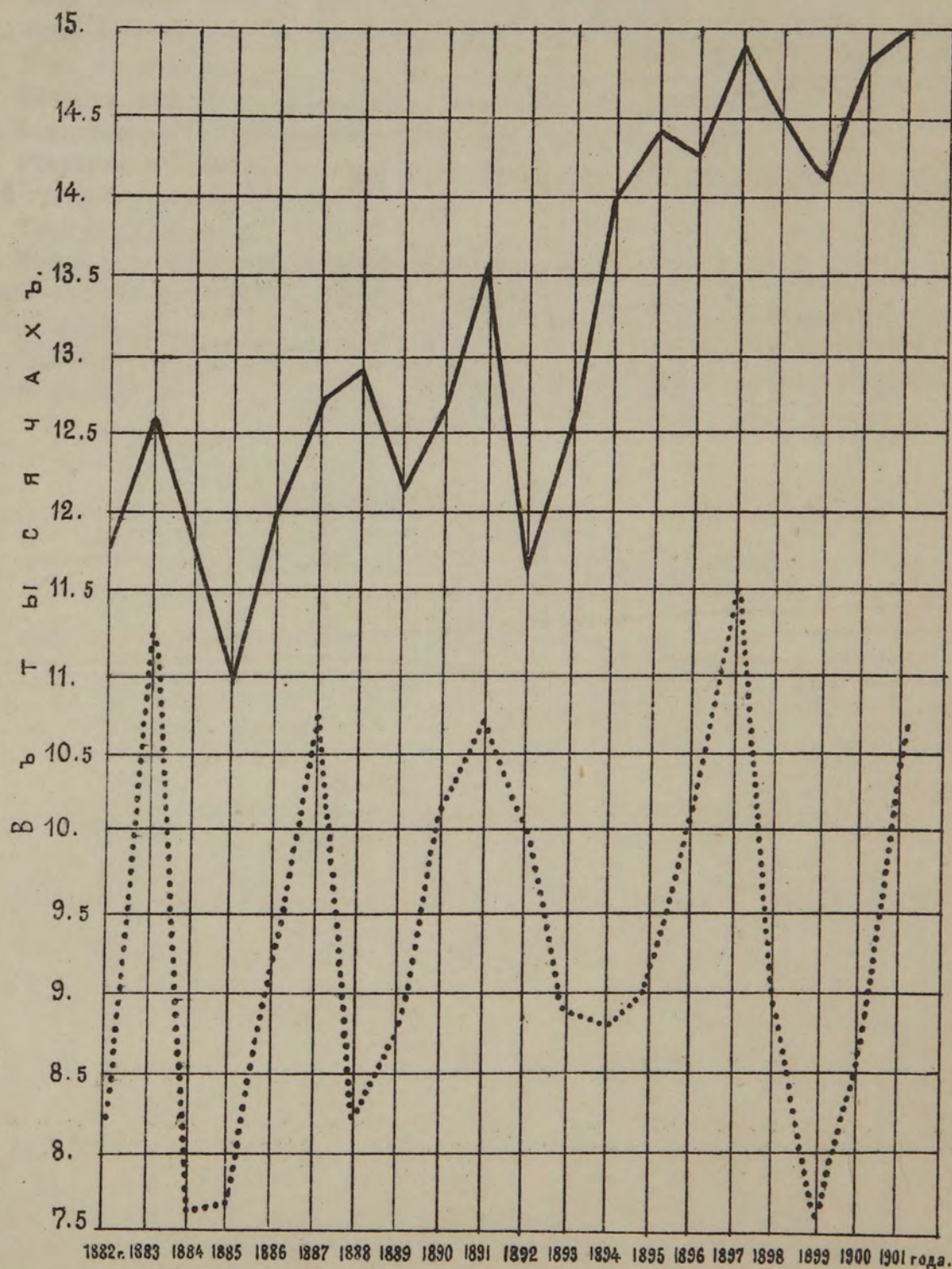

ТИПО-ЛИТ. Е. И. ЗАОЗЕРСКАГО И КОВЪ, ВЪ ПЕРМИ.

— Родившіеся.

..... Умершіе.



# ДИАГРАММА № 4

КОЛИЧЕСТВО ПОДВАНХСЯ И УМЕРШИХСЯ ПО ГОДАМ

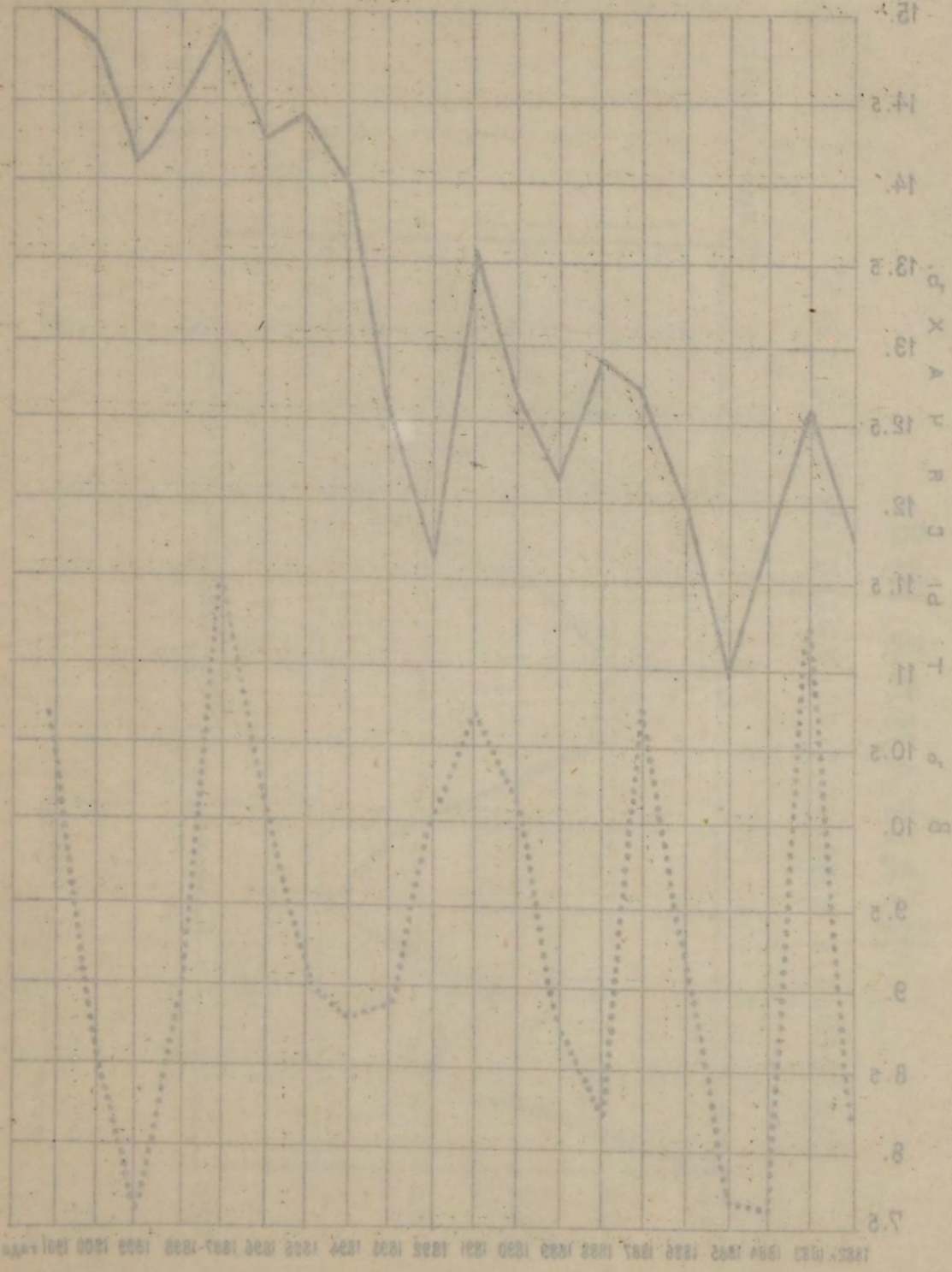

1880 1885 1890 1895 1900 1905 1910 1915 1920 1925

..... УМЕРШИХСЯ  
\_\_\_\_\_ ПОДВАНХСЯ

№ 44. Свѣдѣнія о развитіи въ уѣздахъ Пермской губерніи эпидемическихъ заболѣваній по временамъ года за 1900, 1901 и 1902 годы.

№ 45. Движеніе населенія Пермской губерніи съ 1882 года по 1900 годъ. Часть I. Шадринскій уѣздъ.

№ 46. Тоже съ 1882 года по 1901 годъ. Часть II. Екатеринбургскій уѣздъ.

№ 47. Тоже съ 1882 года по 1901 годъ. Часть III. Ирбитскій уѣздъ.

№ 48. Тоже съ 1882 года по 1901 годъ. Часть IV. Пермскій уѣздъ.

№ 49. Тоже съ 1882 года по 1901 годъ. Часть V. Чердынскій уѣздъ.

№ 50. Тоже съ 1882 года по 1901 годъ. Часть VI. Верхотурскій уѣздъ.

№ 51. Тоже съ 1882 года по 1901 годъ. Часть VII. Камышловскій уѣздъ.

№ 52. Тоже съ 1882 года по 1901 годъ. Часть VIII. Соликамскій уѣздъ.

№ 53. Тоже съ 1882 года по 1901 годъ. Часть IX. Оханскій уѣздъ.

№ 54. Земско-медицинская хроника. Изд. 1903 г. (Часть I и II).

№ 55. Результатъ разработки карточнаго матеріала по заразнымъ болѣзнямъ въ Пермской губерніи за 1903 годъ.

№ 56. Тоже за 1904 годъ.

№ 57. Журналы и доклады совѣщанія предсѣдателей уѣздныхъ земскихъ Управъ и врачей Пермской губерніи по обсужденію о противо-холерныхъ мѣропріятіяхъ губ. земства за 1905 годъ.

№ 58. Систематическій сводъ постановленій по медицинской и санитарной части (съ 1870 по 1901 г.).

