

25906

Санитарное бюро при Пермской Губернской Земской Управѣ.



~~29371~~

**ДВИЖЕНІЕ НАСЕЛЕНІЯ
ПЕРМСКОЙ ГУБЕРНІИ**

съ 1882 года по 1901 годъ.

ЧАСТЬ ЧЕТВЕРТАЯ.

Пермскій уѣздъ.

ПЕРМЬ.
Электро-типографія Губернскаго Земства.
1906.

✓

САНКТ-ПЕТЕРБУРГСКАЯ ПЕЧАТНИЦА

ДОНКЕВИЧЪ ВАСИЛИИ

ПЕРВАГО КЛАССА

ср 1885 годъ до 1901 годъ

81701

ИГОРЬ ПЕТРОВИЧЪ

Полковникъ

1901

5

О Г Л А В Л Е Н І Е .

ПРЕДИСЛОВІЕ

| | Стран. |
|--|--------|
| Предисловіе | 1 |
| I. Общая характеристика уѣзда | 3 |
| II. Число жителей и составъ населенія | 6 |
| III. Смертность: А) по годамъ | 11 |
| Б) по мѣсяцамъ | — |
| В) возрастъ умершихъ | 15 |
| Г) смертность возрастныхъ группъ по годамъ | 18 |
| Д) смертность мужчинъ и женщинъ | 19 |
| IV. Рождаемость: А) по годамъ | 21 |
| Б) по полу | 22 |
| В) по мѣсяцамъ | 23 |
| Г) рождаемость половъ по мѣсяцамъ | 26 |
| Д) внѣбрачныя дѣти | — |
| V. Брачность | 27 |
| VI. Приростъ населенія | 31 |
| VII. Санитарное состояніе приходовъ | 33 |
| VIII. Санитарное состояніе волостей | 40 |
| IX. Санитарное состояніе уѣзда по районамъ | 44 |
| X. Приложенія. Таблицы и діаграммы | 48 |

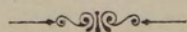

ПРЕДНСЛОВІЕ

Ка соборанію матэрыялаў па рожбавасці, скарціна-
сці і дрэжыі ва Пярнскаме ўрадзе Сантафнае бюро пра-
спуліла ешчэ 8 таме ному пасада. Пярваначала прабыла
такое разабоданне на аснове іх інфармацыйных звестак па
прыходах, даныя о вахскіх населенія апыта за 5 апыта, са
1891 па 1895 года. Но ва 1903 году, прыступіўе ка разра-
боўкі сабраныа матэрыяла, іх прыняла больше прысод-
важыма прадставіць вахскіх населенія за больше прыбо-
жынавай прыбо, апыта за 20 апыта, ному прынясо
еное абраўнава ка перакомоніку—завісая па прыходах
ешчэ за 15 таме.

Там не менш, настолькі вахскі—вахскіх населенія
ва Пярнскаме ўрадзе за 20 таме—вахскіх больш ваіны каз
пачынае казвары 1905 года, но ваіну настолькіх сіндох
прынасе отарывае ена зной фадом і казвары на Дале-
ній Восток, гдэ ена прыбо казвары года. Этым і абяс-
пачае завісаяе ва фадом.

А. Шнейдэр

Пярне, 2 апыта 1906 г.

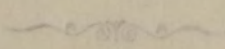

I.

Общая характеристика уѣзда.

Пермскій уѣздъ занимаетъ обширную площадь, достигающую 23961 кв. версты, или 2495778 десятинъ. Онъ расположенъ между $57^{\circ} 33'$ и $59^{\circ} 15'$ сѣверной широты и между $24^{\circ} 51'$ и $29^{\circ} 18'$ восточной долготы отъ Пулкова; слѣдовательно, съ запада на востокъ простирается почти на 300 вер., а съ сѣвера на югъ почти на 150 верстъ. Что же касается протяженія его границы, то послѣдняя очень извилиста и имѣетъ болѣе 1000 верстъ въ окружности. На западѣ она примыкаетъ къ Оханскому уѣзду, на сѣверѣ къ Соликамскому, на востокѣ къ Верхотурскому, а на югѣ къ Осинскому и Кунгурскому. Такимъ образомъ, Пермскій уѣздъ расположенъ внутри губерніи и въ этомъ отношеніи подобенъ сосѣднему съ нимъ Кунгурскому уѣзду.

Въ орографическомъ отношеніи Пермскій уѣздъ, расположенный частью по основной Уральской цѣпи, частью по западному склону Урала и частью по прилегающей къ нему равнинѣ, можетъ быть подраздѣленъ на мѣстности троякаго типа. Прежде всего можно отмѣтить чисто-горную область, сложенную изъ болѣе или менѣе меридіально расположенныхъ горныхъ цѣпей, изъ которыхъ главная Уральская цѣпь занимаетъ восточную окраину уѣзда и служитъ водораздѣломъ между рѣками Камскаго бассейна и бассейна р. Тобола. По описанію г. Краснопольскаго*) „область эта представляетъ мѣстность весьма гористую, почти сплошь покрытую лѣсами, иногда на протяженіи нѣсколькихъ десятковъ верстъ совершенно скрывающими отъ глазъ наблюдателя ея геологическое строеніе... Сплошные, часто болотистые, лѣса, покрывающіе это пространство, и суровый климатъ, благодаря которому мѣстный снѣжный покровъ держится здѣсь нерѣдко въ теченіе $7\frac{1}{2}$ мѣсяцевъ, а лѣтомъ по ночамъ термометръ весьма часто спускается ниже 0, — дѣлаютъ эту мѣстность невозможной для развитія земледѣлія и основанія поселеній“. Рѣки, орошающія эту мѣстность, главнымъ образомъ: Усьва, Вильва, Вижай, Койва и Чусовая, отличаются своею извилистостью и быстротою теченія; на всѣхъ этихъ рѣкахъ замѣчаются болѣе или менѣе частые переборы, а многія изъ нихъ представляютъ весьма значительные пороги или тулуны, напримѣръ Усьва.

*) Труды геол. ком., т. XI, № 1, стр. 1--2.

Вслѣдствіе своего крутого паденія рѣки и рѣчки этой мѣстности быстро поднимаются послѣ сильныхъ дождей и такъ же быстро спускаютъ свою воду въ сухое время.

Часть уѣзда, расположенная западнѣе Луньевской вѣтви Пермской желѣзной дороги и приблизительно восточнѣе меридіана г. Перми, а также область бассейна р. Бабки и водораздѣла между нею и р. Камой западнѣе меридіана г. Перми, составляетъ другую орографическую область. Согласно описанію вышеуказаннаго автора, „мѣстность эта, въ геологическомъ строеніи которой главнѣйшее участіе принимаютъ артинскія и пермскія отложенія, имѣетъ холмистый, мѣстами плоскій, равнинный характеръ, мѣстами же она совершенно низменна¹⁾“. Изъ рѣкъ, орошающихъ этотъ районъ, наибольшее значеніе, кромѣ Камы, имѣютъ: Чусовая съ впадающими здѣсь въ нее Сылвою, Лысьвою и Усьвою, Косьва съ своимъ лѣвымъ притокомъ Вильвою, а также Шаква, Сыра и Бабка—притоки Сылвы. Теченіе рѣкъ этого края спокойное, тихое; рѣки эти не представляютъ ни пороговъ, ни сильныхъ переборовъ²⁾.

Менѣе значительными высотами характеризуется послѣдняя область Пермскаго уѣзда, состоящая изъ закамской части уѣзда и непосредственнаго лѣво-бережья Камы южнѣе г. Перми, изъ которыхъ закамскій, или сѣверный участокъ орошается системой рѣки Обвы и нѣсколькими менѣе значительными правыми притоками Камы, а южный—только незначительными лѣвыми притоками послѣдней, каковы, напримѣръ: Мулянка и Качка. Высоты этой области, колеблясь между 80—100 саж., представляютъ плоскія равнины, но, вслѣдствіе глубокаго расчлененія рѣками и оврагами, имѣютъ холмистый видъ поверхности, обыкновенно отлого понижающейся къ одной сторонѣ оврага или рѣки и круто поднимающейся съ противоположной стороны ихъ, иногда же измѣняющей свои очертанія безъ всякой правильности. Не смотря на это, онѣ наиболѣе равнинны по сравненію съ ранѣе описанными и болѣе обширными орографическими областями Пермскаго уѣзда.

По свѣдѣніямъ, собраннымъ волостными правленіями къ 1 января 1904 г., а равно и справкамъ, добытымъ изъ Пермскаго губернскаго присутствія³⁾, въ Пермскомъ уѣздѣ (безъ города) было на лицо жителей: мужчинъ 120757 чел. и женщинъ 111828 человекъ, а всего 232585 человекъ.

Главную массу крестьянскаго населенія составляютъ русскіе (88,3%).

1) Труды геологическ. ком. т. XI, № 1, стр. 5.

2) Тамъ же, стр. 6.

3) Списокъ населенныхъ мѣстъ Пермской губ. изд. Перм. губ. зем. 1904 г.; стр. 233—289.

Климатъ Пермскаго уѣзда, какъ всей вообще Пермской губерніи, весьма не постояненъ, и рѣзкій переходъ отъ холода къ теплу и обратно не составляетъ рѣдкости.

О продолжительности теплаго и холоднаго времени лучше всего можно судить по числу дней, въ которые рѣки бываютъ покрыты льдомъ и свободны отъ него¹⁾:

| | Среднее число. | | Число дней. | |
|-----------------------|----------------|-------------|-------------|----------|
| | Вскрытіе. | Замерзаніе. | Покрыта. | Открыта. |
| У Перми р. Кама . . . | 16 апрѣля | 7 ноября | 160 | 205 |

О климатѣ Перми можно судить на основаніи слѣдующихъ данных²⁾:

| М ѣ с я ц ы . | Средняя температура 1881—1900 г.г. | Средняя наивысшая температура 1865 г. | Средняя низшая 1865 г. | Сумма осадковъ за 1902 г. |
|--------------------|---------------------------------------|--|---------------------------------|------------------------------|
| Январь | -16,0 | +1 | -29 | — |
| Февраль | -12,9 | +1 | -11 ¹ / ₂ | — |
| Мартъ | -6,8 | +1 | -18 | — |
| Апрѣль | +1,5 | +11 ¹ / ₂ | -7 | 30,1 |
| Май | +11,0 | +18 | 0 | 71,7 |
| Іюнь | +15,6 | +25 | +8 | 83,4 |
| Іюль | +18,7 | +22 | +8 | 18,9 |
| Августъ | +15,5 | +18 | +2 | 51,0 |
| Сентябрь | +9,3 | +13 ¹ / ₂ | -6 ¹ / ₂ | 63,7 |
| Октябрь | +1,5 | +6 | -16 | — |
| Ноябрь | +7,6 | 0 | -25 | — |
| Декабрь | -13,0 | -1 ¹ / ₂ | -24 | — |
| Годовая | +1,4 | — | — | 653,2 |

Главное занятіе населенія составляетъ земледѣліе, за исключеніемъ группы мастеровыхъ на горныхъ заводахъ. Въ зависимости отъ современнаго состоянія земледѣльческой культуры весь уѣздъ можно подраздѣлить на три района. Въ первый, наиболѣе культурный районъ входятъ 19 волостей, расположенныхъ къ западу отъ г. Перми—частью по лѣвому берегу р. Камы, частью по правому, именно—участокъ, заключающійся между границами Соликамскаго и Оханскаго уѣздовъ. Второй районъ—наименѣе культурный, состоящій изъ 7 волостей, занимаетъ сѣверо-восточную часть уѣзда, состоящую изъ основ-

1) Веселовскій, о климатѣ Россіи.

2) Мозель, Пермск. губ., ч. I стр. 232 и данныя Пермской метеорологической станціи.

ной уральской цѣпи и сопровождающихъ ее горъ. Отличительною особенностью этого района является скалистый и чисто-горный характеръ мѣстности. Затянутый обширными елово-пихтовыми лѣсами, описываемый районъ представляетъ уныло-однообразную картину часто выгорѣвшихъ на громадномъ протяженіи лѣсовъ, не рѣдко смѣняющихся тощими горными лугами. Область эта не удобна для земледѣлія не только вслѣдствіе гористыхъ условій поверхности и каменистаго субстрата, но и вслѣдствіе климатическихъ причинъ, положившихъ здѣсь предѣлъ хлѣбопашеству. Поэтому почти все населеніе сосредоточено около горныхъ заводовъ и рудниковъ, занимаясь главнѣйшимъ образомъ горными промыслами и въ самыхъ ограниченныхъ размѣрахъ воздѣлывая землю для посѣвовъ. Среднее мѣсто между описанными районами, по культурѣ земледѣлія, занимаетъ третій районъ, состоящій изъ 18 волостей, расположенныхъ на югъ и юго-востокъ отъ г. Перми и отчасти захватывающихъ верхнее теченіе р. Камы и низовья нѣкоторыхъ ея притоковъ.

Нижеслѣдующая таблица показываетъ порайонную группировку хозяйствъ и распределеніе площади посѣва:

| Районы. | Число дворовъ. | | Площадь посѣва (дес.). | | | | | | Лошадей съ жеребятами. | Коровъ съ телятами. |
|----------------|------------------------|---------------------------|------------------------|-------|----------|---------|--------|-------------------------|------------------------|---------------------|
| | Занимающихъ земледѣль. | Не занимающихъ земледѣль. | Озимой ржи. | Овса. | Пшеницы. | Ячменя. | Ярицы. | Второстепенныхъ хлѣбовъ | | |
| I районъ . . . | 17735 | 1070 | 25829 | 20218 | 1064 | 8867 | 71 | 532 | 25829 | 44337 |
| II " . . . | 10120 | 3919 | 14168 | 11537 | 607 | 5060 | 40 | 304 | 14168 | 25300 |
| III " . . . | 2887 | 1235 | 4041 | 3291 | 173 | 1443 | 12 | 86 | 4041 | 7217 |

Отсюда видно также, что заработками отъ своего хозяйства отрывается: въ 1-мъ районѣ 6⁰/₀ всего населенія, во 2-мъ 38,7⁰/₀ и въ 3-мъ 42⁰/₀. Такимъ образомъ, чѣмъ большую площадь имѣетъ хозяйство, тѣмъ меньше лицъ, отрывающихся отъ собственнаго хозяйства.

II.

Число жителей и составъ населенія.

По даннымъ всеобщей переписи населенія Россійской имперіи 27 января 1897 года, въ Пермскомъ уѣздѣ (безъ города) было жителей: мужчинъ

134417 и женщинъ 138550, всего 272967 человекъ. На 100 мужчинъ приходилось 103,1 женщинъ.

По свѣдѣніямъ волостныхъ правленій, собраннымъ къ 1 января 1904 г., а равно справкамъ добытымъ изъ Пермскаго губернскаго присутствія¹⁾, общее количество наличнаго населенія опредѣлено въ 232585 человекъ, при чемъ часть населенія Мотовилихинскаго завода, не приписанная къ сельскому обществу, въ количествѣ 14250 чел., исчислена безъ подраздѣленія по поламъ. По этимъ же даннымъ составъ населенія былъ таковъ:

| Русскихъ. | | Татаръ. | | Башкиръ. | | В с ѣ х ъ. | |
|----------------------------------|--------|---------------------------------|-------|---------------------------------|-------|---------------------------------|--------|
| Мужч. | Женщ. | Мужч. | Женщ. | Мужч. | Женщ. | Мужч. | Женщ. |
| 103352 | 108792 | 1337 | 1248 | 1818 | 1788 | 106507 | 111828 |
| 212144 | | 2585 | | 3606 | | 218335 | |
| 97,2 ⁰ / ₀ | | 1,2 ⁰ / ₀ | | 1,6 ⁰ / ₀ | | 100 ⁰ / ₀ | |

По даннымъ, относящимся къ 1870 году, въ Пермскомъ уѣздѣ проживало крестьянъ:

| Русскихъ. | Татаръ. | Башкиръ. | В с ѣ х ъ. |
|----------------------------------|---------------------------------|---------------------------------|-----------------------------------|
| 148343 | 2203 | 2168 | 152714 |
| 97,1 ⁰ / ₀ | 1,5 ⁰ / ₀ | 1,4 ⁰ / ₀ | 100,0 ⁰ / ₀ |

По вѣроисповѣданіямъ жители Пермскаго уѣзда распредѣляются слѣдующимъ образомъ:

| | Обоего пола. | %. |
|--|---------------|--------------|
| Православныхъ и единовѣрцевъ | 198612 | 87,2 |
| Раскольниковъ и сектантовъ | 19474 | 8,54 |
| Католиковъ | 196 | 0,086 |
| Лютеранъ | 104 | 0,05 |
| Евреевъ | 61 | 0,022 |
| Магометанъ | 9316 | 4,1 |
| Язычниковъ | 5 | 0,002 |
| Всего | 227768 | 100,0 |

¹⁾ Списокъ насел. мѣстъ Перм. губ., изд. Перм. губ. зем. 1904 г., стр. 233—289.

По родному языку населеніе уѣзда распредѣляется такъ:

| | | |
|----------------------------------|--------|---------------------|
| Великорусскій съ мало-и бѣлорус. | 217325 | 95,42 |
| Польскій | 163 | 0,07 |
| Нѣмецкій | 72 | 0,03 |
| Еврѣйскій | 48 | 0,02 |
| Вотяцкій | 80 | 0,04 |
| Вогульскій | — | — |
| Пермяцкій | 47 | 0,02 |
| Черемисскій | 43 | 0,02 |
| Зырянскій | 498 | 0,21 |
| Татарскій | 5719 | 2,51 |
| Башкирскій | 3632 | 1,6 |
| Тентярскій | 30 | 0,01 |
| Мещерякскій | — | — |
| Остальные | 105 | 0,05 |
| Всѣхъ | | 100 ⁰ /o |

Пермскій уѣздъ дѣлится на 44 волости. Изъ нихъ одна волость (Кояновская) населена башкирами, а изъ 5-ти сельскихъ обществъ другой волости (Канабековской) населеніе трехъ обществъ составляютъ татары. Все остальное населеніе уѣзда—русское.

Всѣхъ селеній въ Пермскомъ уѣздѣ 2685, изъ нихъ: заводовъ 16, селъ 51, деревень 2248 и выселковъ 370. Въ среднемъ на каждое селеніе приходится 15 дворовъ съ 87 челов. жителей.

Средняя плотность населенія для уѣзда равна 9,8 жит. на одну квадр. версту. Для всей Пермской губерніи приходится на квадр. версту 12,2 жит., а для Россіи 20.

Впрочемъ, густота населенія въ разныхъ пунктахъ уѣзда не одинакова. Такъ, изъ указанныхъ нами въ 1-й главѣ трехъ районовъ, первый настолько густо колонизированъ, что положительно не имѣетъ свободныхъ земель для дальнѣйшаго расселенія мѣстнаго населенія, а остальные районы богаты обширными площадями совершенно незаселенныхъ земель. Это послѣднее обстоятельство объясняется тѣмъ, что почти всѣ незаселенныя мѣста находятся въ частномъ крупномъ владѣніи, и что всѣ они всетаки несравненно хуже земель сосѣднихъ плодородныхъ районовъ, захваченныхъ еще въ первый періодъ колонизаціи края. Кромѣ того, у мѣстнаго населенія существуетъ мнѣніе, что незаселенныя мѣста указанныхъ районовъ отличаются сырмь и холоднымъ

климатомъ, что имѣетъ вѣроятіе въ виду громадной площади хорошо расту-
щаго здѣсь еловаго лѣса, изобилующаго медвѣдями, которые служатъ также
не малымъ препятствіемъ для появленія одинокихъ починковъ въ лѣсу. На-
конецъ, нѣкоторыя частныя причины, напримѣръ, трудность проложенія хорошихъ
дорогъ по песчано-глинистой почвѣ, допустимость отравленія почвы мѣдью
изъ старыхъ отваловъ мѣдныхъ рудниковъ, неудобный рельефъ и нѣкоторыя
другія—создаютъ условія, неблагоприятныя для колонизаціи.

По даннымъ всеобщей переписи 1897 года, все населеніе уѣзда рас-
предѣлялось по возрастамъ слѣдующимъ образомъ:

| М У Ж Ч И Н Ы. | | | | | | | | | |
|-----------------------|-----------------------|-----------------------|-----------------------|-----------------|----------|----------|----------|--------------------|--------|
| I | II | III | IV. | V | VI | VII | VIII | IX | Всего. |
| До 1 г. | 1—6 л. | 7 л. | 8—10 л. | 11—13 л. | 14—17 л. | 18—45 л. | 46—59 л. | 60 л. и старше. | |
| 3996 | 16665 | 2115 | 6461 | 6447 | 7624 | 46437 | 12577 | 9059 | 111381 |
| 3,6 | 15,0 | 1,8 | 5,8 | 5,8 | 6,9 | 41,7 | 11,3 | 8,1 | 100% |
| Ж Е Н Щ И Н Ы. | | | | | | | | | |
| I | II | III | IV | V | VI | VII | VIII | IX | Всего. |
| До 1 г. | 1—6 л. | 7 л. | 8—10 л. | 11 л. | 12—15 л. | 16—40 л. | 41—54 л. | 55 л. и старше. | |
| 4031 | 18128 | 2341 | 6894 | 2095 | 8978 | 44107 | 15267 | 14540 | 116381 |
| 3,5 | 15,6 | 2,0 | 5,9 | 1,8 | 7,7 | 37,9 | 13,1 | 12,5 | 100% |
| 8027 | 34793 | 4456 | 13355 | Итого | | | | | 227762 |
| На 100 м. 100,8 д. | На 100 м. 108,7 д. | На 100 м. 110,7 д. | На 100 м. 106,7 д. | | | | | | |

Чтобы имѣть возможность сравнивать возрастныя группы мужчинъ и
женщинъ, мы вычислимъ сначала, какой % въ среднемъ падаетъ на каждый
(одинъ) годъ въ той или иной группѣ, для чего раздѣлимъ выведенный для
каждой группы процентъ на число лѣтъ, объединенныхъ въ группѣ. Получимъ:

Г р у п п ы:

| | I | II | III | VI | V | VI | VII | VIII*) |
|---------------------|-----|-----|-----|-----|-----|-----|-----|--------|
| % мужчинъ | 3,6 | 2,5 | 1,8 | 1,9 | 1,9 | 1,7 | 1,5 | 0,8 |
| % женщинъ | 3,5 | 2,6 | 2,0 | 1,9 | 1,8 | 2,0 | 1,5 | 0,9 |

Распределение населенія по возрастамъ будетъ еще нагляднѣе, если мы число дѣтей до 1 года примемъ за сто. Тогда получимъ:

Г р у п п ы:

| | I | II | III | IV | V | VI | VII | VIII |
|---------------------|-------|------|------|------|------|------|------|------|
| % мужчинъ | 100,0 | 69,4 | 50,0 | 52,6 | 52,6 | 47,2 | 41,6 | 22,2 |
| % женщинъ | 100,0 | 74,3 | 57,1 | 54,5 | 51,4 | 57,1 | 42,8 | 25,7 |

Абсолютныя числа:

| | | | | | | | | |
|-------------------|------|------|------|------|------|------|------|------|
| Мужчинъ | 3996 | 2773 | 1998 | 2101 | 2101 | 1886 | 1662 | 887 |
| Женщинъ | 4031 | 2995 | 2301 | 2196 | 2071 | 2301 | 1725 | 1035 |

Такимъ образомъ, среди мужчинъ мы видимъ пониженіе отъ первой къ третьей группѣ; далѣе идетъ незначительное повышеніе до пятой группы, а съ шестой и до восьмой замѣчается крайне рѣзкое пониженіе. Почти тоже самое мы видимъ и въ возрастномъ составѣ женскаго населенія, гдѣ также отъ первой группы и до шестой идетъ постепенное пониженіе, въ шестой нѣкоторое повышеніе, а въ седьмой и особенно восьмой замѣтно рѣзкое пониженіе.

Для наглядности дадимъ графическое изображеніе полученнымъ выше коэффенціентамъ (см. диаграммы №№ 1 и 2).

III.

С м е р т н о с т ь .

А. Смертность по годамъ. Въ Пермскомъ уѣздѣ за 20 лѣтъ умерло 210481 ч. обоого пола. По годамъ умершіе распредѣлялись слѣдующимъ образомъ:

| Года. | Число умершихъ. | Итого по пятилѣтіямъ. | Года. | Число умершихъ. | Итого по пятилѣтіямъ. |
|----------------------------|-----------------|-----------------------|--------|-----------------|-----------------------|
| 1882 | 9692 | I . . . 51042 | 1892 | 12508 | III . . . 56291 |
| 1883 | 11178 | | 1893 | 9491 | |
| 1884 | 9449 | | 1894 | 10161 | |
| 1885 | 10430 | | 1895 | 11353 | |
| 1886 | 10293 | | 1896 | 12778 | |
| 1887 | 11151 | II . . . 54427 | 1897 | 8987 | IV . . . 48721 |
| 1888 | 9319 | | 1898 | 11400 | |
| 1889 | 11202 | | 1899 | 8717 | |
| 1890 | 12980 | | 1900 | 9300 | |
| 1891 | 9775 | | 1901 | 10317 | |
| Всего за 20 лѣтъ | | | 210481 | | |

Наибольшую смертность мы видимъ въ 1890 году. Въ третьемъ пятилѣтіи очень высокая цифра умершихъ была въ 1896 году, за которымъ слѣдуетъ 1892 годъ. Въ четвертомъ пятилѣтіи смертность вообще была относительно невелика; въ этомъ отношеніи особенно благоприятнымъ былъ 1899 годъ.

За 20-ти лѣтній періодъ умирало въ среднемъ за годъ 10524 челов. Въ послѣднее пятилѣтіе только одинъ 1898 годъ далъ цифру выше этой средней.

Б. Смертность мужчинъ и женщинъ по мѣсяцамъ (см. диаграмму № 3). Къ сожалѣнію, относительно распределенія умершихъ по мѣсяцамъ мы располагаемъ данными лишь за 15 лѣтъ:

| Года. | Январь. | | Февраль. | | Мартъ. | | Апрѣль. | | Май. | | Іюнь. | | Іюль. | | Августъ. | | Сентябрь. | | Октябрь. | | Ноябрь. | | Декабрь. | | По годамъ. | | |
|----------|---------|------|----------|------|--------|------|---------|------|------|------|-------|------|-------|------|----------|------|-----------|------|----------|------|---------|------|----------|------|------------|-------|--------|
| | м. | ж. | м. | ж. | м. | ж. | м. | ж. | м. | ж. | м. | ж. | м. | ж. | м. | ж. | м. | ж. | м. | ж. | м. | ж. | м. | ж. | муж. | жен. | всѣхъ. |
| 1882 | 268 | 287 | 273 | 263 | 267 | 247 | 260 | 256 | 316 | 253 | 431 | 373 | 651 | 570 | 554 | 609 | 286 | 324 | 258 | 260 | 272 | 213 | 321 | 353 | 4157 | 4008 | 8165 |
| 1883 | 417 | 410 | 351 | 352 | 370 | 360 | 351 | 339 | 309 | 303 | 583 | 551 | 964 | 923 | 523 | 518 | 266 | 273 | 230 | 229 | 239 | 188 | 254 | 241 | 4857 | 4687 | 9544 |
| 1884 | 265 | 270 | 297 | 343 | 309 | 297 | 290 | 269 | 265 | 279 | 317 | 308 | 501 | 445 | 437 | 417 | 291 | 303 | 302 | 279 | 331 | 336 | 305 | 296 | 3910 | 3842 | 7752 |
| 1885 | 290 | 344 | 330 | 306 | 399 | 338 | 399 | 375 | 392 | 399 | 463 | 446 | 966 | 873 | 605 | 575 | 295 | 284 | 277 | 271 | 263 | 217 | 256 | 237 | 4935 | 4665 | 9600 |
| 1886 | 309 | 282 | 350 | 377 | 349 | 349 | 395 | 359 | 310 | 349 | 375 | 288 | 583 | 577 | 676 | 641 | 294 | 311 | 286 | 282 | 304 | 267 | 309 | 282 | 4540 | 4364 | 8904 |
| Итого | 1549 | 1593 | 1601 | 1641 | 1694 | 1591 | 1695 | 1598 | 1592 | 1583 | 2169 | 1966 | 3665 | 3388 | 2795 | 2760 | 1432 | 1495 | 1353 | 1321 | 1409 | 1221 | 1445 | 1409 | 22399 | 21566 | 43965 |
| Об. пола | 3142 | | 3242 | | 3285 | | 3293 | | 3175 | | 4135 | | 7053 | | 5555 | | 2927 | | 2674 | | 2630 | | 2854 | | | | |

*) Для IX группы (стариковъ) вывести % подобнымъ способомъ, разумѣется, невозможно.

| Года. | Январь. | | Февраль. | | Мартъ. | | Апрѣль. | | Май. | | Іюнь. | | Іюль. | | Августъ. | | Сентябрь. | | Октябрь. | | Ноябрь. | | Декабрь. | | По годамъ. | | | |
|--------------|---------|------|----------|------|--------|------|---------|------|------|------|-------|------|-------|-------|----------|------|-----------|------|----------|------|---------|------|----------|------|------------|-------|--------|--|
| | м. | ж. | м. | ж. | м. | ж. | м. | ж. | м. | ж. | м. | ж. | м. | ж. | м. | ж. | м. | ж. | м. | ж. | м. | ж. | м. | ж. | муж. | жен. | всѣхъ. | |
| 1887 | 377 | 370 | 298 | 320 | 360 | 295 | 287 | 235 | 274 | 247 | 656 | 610 | 1148 | 1015 | 616 | 625 | 278 | 245 | 238 | 226 | 235 | 242 | 228 | 230 | 4995 | 4660 | 9655 | |
| 1888 | 305 | 260 | 303 | 250 | 306 | 336 | 268 | 270 | 316 | 322 | 389 | 346 | 651 | 569 | 490 | 442 | 286 | 276 | 276 | 233 | 251 | 253 | 271 | 288 | 4112 | 3845 | 7957 | |
| 1889 | 330 | 341 | 312 | 314 | 326 | 295 | 262 | 238 | 349 | 339 | 429 | 397 | 658 | 598 | 635 | 536 | 344 | 326 | 328 | 324 | 207 | 246 | 372 | 335 | 4552 | 4289 | 8841 | |
| 1890 | 434 | 444 | 449 | 400 | 493 | 477 | 428 | 443 | 420 | 471 | 599 | 521 | 1091 | 993 | 659 | 592 | 320 | 291 | 283 | 272 | 306 | 287 | 266 | 260 | 5748 | 5451 | 11199 | |
| 1891 | 243 | 246 | 246 | 228 | 303 | 269 | 261 | 247 | 289 | 250 | 336 | 267 | 668 | 621 | 507 | 455 | 289 | 281 | 395 | 334 | 299 | 300 | 330 | 327 | 4166 | 3825 | 7991 | |
| Итого | 1689 | 1661 | 1608 | 1512 | 1788 | 1672 | 1506 | 1433 | 1648 | 1629 | 2409 | 2141 | 4216 | 3796 | 2907 | 2650 | 1517 | 1419 | 1520 | 1389 | 1298 | 1328 | 1467 | 1440 | 23573 | 22070 | 45643 | |
| Об. пола | 3350 | | 3120 | | 3460 | | 2939 | | 3277 | | 4550 | | 8012 | | 5557 | | 2936 | | 2909 | | 2626 | | 2907 | | | | | |
| 1892 | 383 | 363 | 352 | 351 | 368 | 382 | 344 | 329 | 300 | 320 | 513 | 490 | 1085 | 939 | 773 | 734 | 315 | 322 | 264 | 257 | 288 | 273 | 307 | 332 | 5292 | 5092 | 10384 | |
| 1893 | 319 | 319 | 258 | 268 | 307 | 288 | 289 | 288 | 337 | 293 | 318 | 350 | 540 | 446 | 559 | 584 | 344 | 308 | 254 | 266 | 235 | 244 | 324 | 308 | 4084 | 3962 | 8046 | |
| 1894 | 321 | 272 | 273 | 260 | 348 | 274 | 287 | 254 | 304 | 267 | 454 | 455 | 697 | 667 | 895 | 828 | 383 | 380 | 284 | 284 | 289 | 263 | 353 | 289 | 4888 | 4493 | 9381 | |
| 1895 | 370 | 339 | 365 | 304 | 376 | 345 | 370 | 335 | 381 | 302 | 477 | 444 | 738 | 746 | 688 | 612 | 420 | 372 | 322 | 308 | 315 | 279 | 304 | 322 | 5126 | 4708 | 9834 | |
| 1896 | 419 | 388 | 418 | 375 | 443 | 421 | 419 | 350 | 428 | 368 | 830 | 687 | 973 | 952 | 594 | 556 | 322 | 310 | 306 | 275 | 300 | 259 | 303 | 291 | 5755 | 5232 | 10987 | |
| Итого | 1812 | 1681 | 1666 | 1558 | 1842 | 1710 | 1709 | 1556 | 1750 | 1550 | 2592 | 2426 | 4033 | 3750 | 3509 | 3314 | 1784 | 1692 | 1430 | 1390 | 1427 | 1318 | 1591 | 1542 | 25145 | 23487 | 48632 | |
| Об. пола | 3493 | | 3224 | | 3552 | | 3265 | | 3300 | | 5018 | | 7783 | | 6823 | | 3476 | | 2820 | | 2745 | | 3133 | | | | | |
| Всего | 5050 | 4935 | 4875 | 4711 | 5324 | 4973 | 4910 | 4587 | 4990 | 4762 | 7170 | 6533 | 11914 | 10934 | 9211 | 8724 | 4733 | 4606 | 4303 | 4100 | 4134 | 3867 | 4503 | 4391 | 71117 | 67123 | 138240 | |
| Об. пола | 9985 | | 9586 | | 10297 | | 9497 | | 9752 | | 13703 | | 22848 | | 17935 | | 9339 | | 8403 | | 8001 | | 8894 | | | | | |
| о/о муж. | 7,1 | 7,4 | 6,9 | 7,0 | 7,5 | 7,4 | 6,9 | 6,9 | 7,0 | 7,1 | 10,1 | 9,7 | 16,8 | 16,3 | 12,9 | 13,0 | 6,7 | 6,9 | 6,0 | 6,1 | 5,8 | 5,8 | 6,3 | 6,4 | | | | |
| и жен. | | | | | | | | | | | | | | | | | | | | | | | | | | | | |
| о/о об. пол. | 7,2 | | 6,9 | | 7,4 | | 6,8 | | 7,1 | | 10,0 | | 16,5 | | 13,0 | | 6,8 | | 6,1 | | 5,8 | | 6,4 | | | | | |

Число умершихъ среди мужчинъ болѣе, чѣмъ среди женщинъ. Это явление повторяется изъ года въ годъ. Для перваго пятилѣтія мы имѣемъ на 100 умершихъ женщинъ 103,9 мужчинъ, для втораго — 106,8 мужчинъ, для третьяго — 107,1; за всѣ 15 лѣтъ умерло на 100 женщинъ 106 мужчинъ.

Особенно замѣтно преобладаніе мужской смертности въ іюль мѣсяцѣ; въ зимніе мѣсяцы эта разница уменьшается, и даже въ нѣкоторые года зимою (январь въ первомъ пятилѣтіи и ноябрь — во второмъ) число умершихъ женщинъ было абсолютно болѣе, чѣмъ мужчинъ.

Чтобы нагляднѣе прослѣдить колебаніе смертности по мѣсяцамъ, примемъ число умершихъ въ каждое пятилѣтіе за 100. Получимъ слѣдующее распредѣленіе умершихъ по мѣсяцамъ:

| Пятилѣтія. | М ъ с я ц ъ: | | | | | | | | | | | | Итого. |
|---------------|--------------|----------|--------|---------|------|-------|-------|----------|-----------|----------|---------|----------|--------|
| | Январь. | Февраль. | Мартъ. | Апрѣль. | Май. | Іюнь. | Іюль. | Августъ. | Сентябрь. | Октябрь. | Ноябрь. | Декабрь. | |
| I | 7,1 | 7,4 | 7,5 | 7,5 | 7,2 | 9,4 | 16,0 | 12,6 | 6,7 | 6,1 | 6,0 | 6,5 | 100,0 |
| II | 7,3 | 6,8 | 7,6 | 6,4 | 7,1 | 10,0 | 17,6 | 12,2 | 6,4 | 6,4 | 5,8 | 6,4 | 100,0 |
| III | 7,2 | 6,6 | 7,5 | 6,7 | 6,8 | 10,3 | 16,0 | 14,0 | 7,1 | 5,8 | 5,6 | 6,4 | 100,0 |
| За 15 лѣтъ | 7,2 | 6,9 | 7,4 | 6,8 | 7,1 | 10,0 | 16,5 | 13,0 | 6,8 | 6,1 | 5,8 | 6,4 | 100,0 |
| Колебанія | 0,2 | 0,8 | 0,2 | 1,1 | 0,4 | 0,9 | 1,6 | 1,8 | 0,7 | 0,6 | 0,4 | 0,1 | |

Здѣсь значительныя колебанія $\%$ мы встрѣчаемъ въ іюлѣ и августѣ: на первую цифру оказало вліяніе громадное число умершихъ въ іюлѣ 1887 г.; на второй же отразилась высокая смертность за августъ 1894 и 1892 г.г.

Число умершихъ въ первую и вторую половину года, по пятилѣтіямъ, далеко не одинаково. Въ самомъ дѣлѣ:

| I пятилѣтіе. | | | | III пятилѣтіе. | | | |
|--------------|--------|---------|--------|----------------|--------|---------|--------|
| Мѣсяцы. | $\%$. | Мѣсяцы. | $\%$. | Мѣсяцы. | $\%$. | Мѣсяцы. | $\%$. |
| I | 7,1 | VII | 16,0 | I | 7,2 | VII | 16,0 |
| II | 7,4 | VIII | 12,6 | II | 6,6 | VIII | 14,0 |
| III | 7,5 | IX | 6,7 | III | 7,5 | IX | 7,1 |
| IV | 7,5 | X | 6,1 | IV | 6,7 | X | 5,8 |
| V | 7,2 | XI | 6,0 | V | 6,8 | XI | 5,6 |
| VI | 9,4 | XII | 6,5 | VI | 10,3 | XII | 6,4 |
| Итого | | Итого | | Итого | | Итого | |
| 46,1 | | 53,9 | | 45,1 | | 54,9 | |

| II пятилѣтіе. | | | | За 15 лѣтъ. | | | |
|---------------|--------|---------|--------|-------------|--------|---------|--------|
| Мѣсяцы. | $\%$. | Мѣсяцы. | $\%$. | Мѣсяцы. | $\%$. | Мѣсяцы. | $\%$. |
| I | 7,3 | VII | 17,6 | I | 7,2 | VII | 16,5 |
| II | 6,8 | VIII | 12,2 | II | 6,9 | VIII | 13,0 |
| III | 7,6 | IX | 6,4 | III | 7,4 | IX | 6,8 |
| IV | 6,4 | X | 6,4 | IV | 6,8 | X | 6,1 |
| V | 7,2 | XI | 5,8 | V | 7,1 | XI | 5,8 |
| VI | 10,0 | XII | 6,4 | VI | 10,0 | XII | 6,4 |
| Итого | | Итого | | Итого | | Итого | |
| 45,2 | | 54,8 | | 45,4 | | 54,6 | |

Первое полугодіе, какъ по отдѣльнымъ пятилѣтіямъ, такъ и за всѣ 15 лѣтъ, оказывается гораздо болѣе благопріятнымъ въ смыслѣ числа смертей въ уѣздѣ.

На первомъ мѣстѣ по смертности стоитъ іюль мѣсяцъ, за нимъ слѣдуетъ августъ. Посмотримъ, сколько умершихъ по отдѣльнымъ годамъ падаетъ на эти два лѣтнихъ мѣсяца.

| Года. | Въ іюлѣ. | Въ августѣ. | Всего за два мѣсяца. | По пятилѣтіямъ. |
|-------|----------|-------------|----------------------|-----------------|
| 1882 | 1221 | 1163 | 2384 | } 12608 |
| 1883 | 1887 | 1041 | 2928 | |
| 1884 | 946 | 854 | 1800 | |
| 1885 | 1839 | 1180 | 3019 | |
| 1886 | 1160 | 1317 | 2477 | |

| Года. | Въ іюль. | Въ августѣ. | Всего за два мѣсяца. | По пятилѣтіямъ. |
|-------|----------|-------------|----------------------|-----------------|
| 1887 | 2163 | 1241 | 3404 | 13569 |
| 1888 | 1220 | 932 | 2152 | |
| 1889 | 1256 | 1171 | 2427 | |
| 1890 | 2084 | 1251 | 3335 | |
| 1891 | 1289 | 962 | 2251 | |
| 1892 | 2024 | 1507 | 3531 | 14606 |
| 1893 | 986 | 1143 | 2129 | |
| 1894 | 1364 | 1723 | 3087 | |
| 1895 | 1484 | 1300 | 2784 | |
| 1896 | 1925 | 1150 | 3075 | |
| Всего | 22848 | 17935 | 40783 | — |

Представимъ теперь тѣ же цифры въ процентахъ къ общему числу умершихъ за каждый годъ и за пятилѣтія:

| Г О Д А . | 1882 | 1883 | 1884 | 1885 | 1886 | 1887 | 1888 | 1889 | 1890 | 1891 | 1892 | 1893 | 1894 | 1895 | 1896 |
|----------------------------|-------|------|------|------|------|-------|------|------|------|------|-------|------|------|------|------|
| Смертность лѣтомъ % . . . | 29,2 | 30,7 | 23,2 | 31,4 | 27,8 | 35,3 | 27,2 | 27,5 | 29,8 | 28,2 | 34,0 | 26,5 | 32,9 | 21,2 | 28,0 |
| Средній % по пятилѣтіямъ | 28,6% | | | | | 29,8% | | | | | 30,0% | | | | |
| Средній % за 15 лѣтъ . . . | 29,5% | | | | | | | | | | | | | | |

И такъ, за два лѣтнихъ мѣсяца—іюль и августъ—средній % смертности за 15 лѣтъ достигалъ 29,5%. Особенно высока была лѣтняя смертность въ 1892 и 1887 г.г.

В. Возрастъ умершихъ. Прежде всего выдѣлимъ въ особую группу дѣтей, умершихъ на первомъ году жизни, и сопоставимъ эти числа, съ одной стороны, съ числомъ всѣхъ умершихъ и, съ другой—съ числомъ родившихся; при этомъ умершихъ на первомъ году жизни разобьемъ на 4 группы: 1) умершихъ на первомъ мѣсяцѣ, 2) 1—3 мѣсяцевъ, 3) 3—6 мѣсяцевъ и 4) умершихъ во вторую половину года. Получимъ*):

*) Данныя относятся только къ православнымъ и единовѣрцамъ. Лица другихъ исповѣданій сюда не вошли.

| Г О Д А. | Отъ рожденія до 1 мѣсяца. | | Отъ 1 до 3 мѣсяцевъ. | | Отъ 3 до 6 мѣсяцевъ. | | Отъ 6 мѣс. до 1 года. | | Итого до одного года. | | | Умерло остальныхъ возрастовъ. | Всѣхъ умершихъ. | На 100 умершихъ дѣти до 1 года составляютъ. | На 100 ро- дившихся умерло. |
|-----------------|---------------------------|-------|----------------------|-------|----------------------|------|-----------------------|------|-----------------------|-------|--------------|-------------------------------|-----------------|---|-----------------------------|
| | м. | д. | м. | д. | м. | д. | м. | д. | м. | д. | Обоего пола. | | | | |
| 1882 | 787 | 680 | 801 | 728 | 583 | 552 | 474 | 466 | 2645 | 2426 | 5071 | 3094 | 8165 | 62,1 | 79,9 |
| 1883 | 921 | 755 | 880 | 822 | 734 | 622 | 681 | 629 | 3216 | 2828 | 6044 | 3500 | 9544 | 63,3 | 92,7 |
| 1884 | 780 | 580 | 652 | 594 | 518 | 505 | 410 | 378 | 2360 | 2057 | 4417 | 3335 | 7752 | 56,9 | 71,9 |
| 1885 | 741 | 661 | 802 | 723 | 609 | 547 | 599 | 570 | 2751 | 2501 | 5252 | 4348 | 9600 | 54,7 | 97,7 |
| 1886 | 739 | 577 | 775 | 646 | 645 | 608 | 587 | 499 | 2746 | 2350 | 5096 | 3808 | 8904 | 57,2 | 82,9 |
| Итого | 3968 | 3253 | 3910 | 3533 | 3089 | 2834 | 2751 | 2542 | 13718 | 12162 | 25880 | 18085 | 43965 | 58,9 | 84,7 |
| | 7221 | | 7443 | | 5923 | | 5293 | | | | | | | | |
| 1887 | 875 | 648 | 990 | 815 | 864 | 685 | 657 | 633 | 3386 | 2781 | 6167 | 3488 | 9655 | 63,3 | 91,0 |
| 1888 | 789 | 601 | 787 | 650 | 620 | 565 | 444 | 416 | 2640 | 2232 | 4872 | 3085 | 7957 | 61,2 | 71,2 |
| 1889 | 791 | 663 | 861 | 733 | 709 | 619 | 627 | 607 | 2988 | 2622 | 5610 | 3897 | 9507 | 59,0 | 88,0 |
| 1890 | 843 | 673 | 937 | 780 | 812 | 721 | 813 | 804 | 3405 | 2978 | 6383 | 4816 | 11199 | 56,9 | 104,6 |
| 1891 | 761 | 562 | 677 | 655 | 590 | 494 | 491 | 384 | 2519 | 2095 | 4614 | 3367 | 7981 | 57,9 | 68,1 |
| Итого | 4059 | 3147 | 4252 | 3633 | 3595 | 3084 | 3032 | 2844 | 14938 | 12708 | 27646 | 18653 | 46299 | 59,7 | 84,3 |
| | 7206 | | 7885 | | 6679 | | 5876 | | | | | | | | |
| 1892 | 862 | 694 | 837 | 781 | 801 | 713 | 628 | 636 | 3128 | 2824 | 5952 | 4432 | 10384 | 57,2 | 93,4 |
| 1893 | 750 | 625 | 728 | 643 | 545 | 513 | 406 | 381 | 2429 | 2162 | 4591 | 3455 | 8046 | 57,1 | 68,0 |
| 1894 | 1023 | 798 | 951 | 843 | 752 | 642 | 614 | 578 | 3340 | 2861 | 6209 | 3180 | 9381 | 66,1 | 76,4 |
| 1895 | 992 | 790 | 862 | 830 | 802 | 672 | 694 | 602 | 3350 | 2894 | 6244 | 3590 | 9834 | 63,5 | 77,4 |
| 1896 | 992 | 839 | 1044 | 849 | 911 | 816 | 795 | 707 | 3742 | 3211 | 6953 | 4034 | 10987 | 63,3 | 82,7 |
| Итого | 4619 | 3746 | 4422 | 3946 | 3811 | 3356 | 3137 | 2904 | 15989 | 13952 | 29941 | 18691 | 48632 | 61,6 | 79,4 |
| | 8365 | | 8368 | | 7167 | | 6041 | | | | | | | | |
| Всего | 12646 | 10146 | 12584 | 11112 | 10495 | 9274 | 8920 | 8290 | 44645 | 38822 | 83467 | 55429 | 138896 | 60,1 | 82,6 |
| | 22792 | | 23696 | | 19769 | | 17210 | | | | | | | | |

Принявъ число всѣхъ умершихъ въ пятилѣтіе за 100, посмотримъ, какой 0/о умершихъ падаетъ на отдѣльныя возрастныхъ группы (сюда включены умершіе всѣхъ вѣроисповѣданій):

| Возрастныхъ группы. | До 1 мѣсяца. | 1—3 мѣсяца. | 3—6 мѣсяца. | 6 мѣсяца. — 1 года. | Итого до 1 года. | 1—4 лѣтъ. | 5—14 лѣтъ. | 15 лѣтъ и старше. | Всего. |
|---------------------|--------------|-------------|-------------|------------------------|---------------------|-----------|------------|----------------------|--------|
| I пятилѣтіе . . . | 15,4 | 15,8 | 12,7 | 11,4 | 55,3 | 11,9 | 4,3 | 28,5 | 1000/о |
| II „ . . . | 14,1 | 14,6 | 14,0 | 13,4 | 56,1 | 11,8 | 4,2 | 27,9 | 1000/о |
| III „ . . . | 16,1 | 16,1 | 13,5 | 11,1 | 56,8 | 11,8 | 3,8 | 27,6 | 1000/о |
| За 15 лѣтъ . . . | 15,4 | 16,1 | 13,2 | 11,6 | 56,3 | 11,4 | 4,2 | 28,1 | 1000/о |

На первомъ мѣстѣ по смертности грудныхъ дѣтей долженъ быть поставленъ 1896 годъ (умерло 6953), за нимъ слѣдуетъ 1890 годъ (съ 6383 умершихъ). Оба эти года должны быть особо отмѣчены и по громадной цифрѣ умершихъ всѣхъ вообще возрастовъ.

0/о-ное отношеніе умершихъ грудныхъ младенцевъ къ числу всѣхъ умершихъ по отдѣльнымъ годамъ колеблется въ предѣлахъ 54,7—66,1 0/о.

Число умершихъ въ первый мѣсяць жизни, какъ въ пятилѣтнихъ итогахъ, такъ и по отдѣльнымъ годамъ, приблизительно равняется числу дѣтей, умершихъ во второй и третій мѣсяцы, взятые вмѣстѣ. Въ слѣдующіе 3 мѣсяца жизни (4-й, 5-й и 6-й) дѣтей гибнетъ менѣе, чѣмъ въ одинъ первый мѣсяць. За все второе полугодіе цифра умершихъ младенцевъ оказывается ниже, чѣмъ въ предыдущіе 3 мѣсяца.

Въ возрастѣ 1—4 лѣтъ умирало дѣтей приблизительно столько же, что и во второе полугодіе жизни.

Теперь прослѣдимъ колебанія смертности отдѣльныхъ возрастныхъ группъ по пятилѣтіямъ. Для этого примемъ за 100 число умершихъ каждой группы въ теченіе 15 лѣтъ:

| Возрастныхъ группы. | До 1 мѣсяца. | 1—3 мѣсяца. | 3—6 мѣсяца. | 6 мѣсяца. — 1 года. | Всего до 1 года. | 1—4 лѣтъ. | 5—14 лѣтъ. | 15 лѣтъ и старше. | Общая смерт- ность. | Число родив- шихся. |
|------------------------|--------------|-------------|-------------|------------------------|---------------------|-----------|------------|----------------------|------------------------|------------------------|
| I пятилѣтіе | 31,7 | 31,4 | 29,9 | 30,8 | 31,0 | 31,6 | 33,4 | 32,1 | 31,6 | 30,9 |
| II „ | 31,6 | 33,3 | 33,8 | 34,1 | 33,1 | 33,7 | 34,3 | 33,5 | 33,4 | 32,7 |
| III „ | 36,7 | 35,3 | 36,3 | 35,1 | 35,9 | 34,7 | 32,3 | 34,4 | 35,0 | 36,4 |
| За 15 лѣтъ . | 100,0 | 100,0 | 100,0 | 100,0 | 100,0 | 100,0 | 100,0 | 100,0 | 100,0 | 100,0 |

81701

Прежде всего мы видимъ по пятилѣтїямъ постепенное увеличеніе общей смертности вмѣстѣ съ увеличеніемъ рождаемости, что является вполне естественнымъ.

Смертность въ возрастѣ 1—4 лѣтъ возрастаетъ параллельно съ общей смертностью. Не то мы замѣчаемъ въ другихъ возрастныхъ группахъ. Прежде всего, возрастаніе смертности въ возрастѣ старше 14 лѣтъ по пятилѣтїямъ весьма незначительно, а въ возрастѣ 5—14 лѣтъ возрастанія этого и совсѣмъ не наблюдается; за то рѣзко увеличилась смертность грудныхъ дѣтей, особенно въ возрастѣ 3—5 мѣсяцевъ.

Г. Смертность возрастныхъ группъ по отдѣльнымъ годамъ. Раздѣлимъ всѣхъ умершихъ за 20 лѣтъ на 4 возрастныхъ группы, соединивъ всѣхъ умершихъ на первомъ году жизни въ одну группу:

| Года. | Возрастъ умершихъ. | | | | Всего умерло. |
|-----------------------|--------------------|--------------|-------------|-----------------|---------------|
| | До 1 года. | 1—4 лѣтъ. | 5—14 л. | Старше 14 лѣтъ. | |
| 1882 . | 5718 | 959 | 376 | 2639 | 9692 |
| 1883 . | 6723 | 1256 | 424 | 2775 | 11178 |
| 1884 . | 5025 | 991 | 437 | 2996 | 9449 |
| 1885 . | 5141 | 1658 | 525 | 3106 | 10430 |
| 1886 . | 5629 | 1211 | 444 | 3009 | 10293 |
| Итого | 28236 | 6075 | 2206 | 14525 | 51042 |
| 1887 . | 6731 | 942 | 393 | 3085 | 11151 |
| 1888 . | 5246 | 834 | 343 | 2896 | 9319 |
| 1889 . | 6361 | 1368 | 412 | 3061 | 11202 |
| 1890 . | 7044 | 2283 | 679 | 2974 | 12980 |
| 1891 . | 5174 | 989 | 439 | 3173 | 9775 |
| Итого | 30556 | 6416 | 2266 | 15189 | 54427 |
| 1892 . | 6562 | 1644 | 612 | 3690 | 12508 |
| 1893 . | 5042 | 1122 | 433 | 2894 | 9491 |
| 1894 . | 5854 | 1103 | 360 | 2844 | 10161 |
| 1895 . | 6845 | 1351 | 315 | 2842 | 11353 |
| 1896 . | 7667 | 1401 | 415 | 3295 | 12778 |
| Итого | 31970 | 6621 | 2135 | 15565 | 56291 |
| 1897 . | 5792 | 977 | 358 | 1839 | 8987 |
| 1898 . | 6766 | 1517 | 439 | 2578 | 11400 |
| 1899 . | 5019 | 978 | 425 | 2276 | 8717 |
| 1900 . | 5364 | 1074 | 324 | 2538 | 9300 |
| 1901 . | 6645 | 1027 | 285 | 2380 | 10317 |
| Итого | 29586 | 5573 | 1831 | 11611 | 48601 |
| Всего за 20 л. | 120348 | 24685 | 8438 | 56890 | 210361 |

Среди взрослого населения мы видим много умершихъ въ 1892 году; вторая волна, болѣе высокая, падаетъ на 1896 годъ; въ слѣдующемъ году смертность рѣзко понижается и становится болѣе равномерной. Кривая смертности грудныхъ дѣтей представляетъ рѣзкія колебанія: достигая въ 1890 г. наибольшей высоты, въ слѣдующемъ же году она низко падаетъ, а черезъ 4 года вновь поднимается до нормы смертности 1890 года и, рѣзко колеблясь въ послѣдующіе 4 года, она достигаетъ средней нормы въ 1901 году. Кривая группы 1—4 лѣтъ приближается къ кривой смертности грудныхъ дѣтей. Наконецъ, смертность дѣтей въ возрастѣ 5—14 лѣтъ совершенно не совпадаетъ съ типомъ смертности другихъ возрастовъ (діаграмма № 4).

Д. Смертность мужского и женскаго пола. За 20 лѣтъ (съ 1882 по 1901 годъ) въ Пермскомъ уѣздѣ умерло 96629 мужчинъ и 90995 женщинъ; на 100 умершихъ женщинъ приходится 106,2 мужчинъ.

Что же касается взаимнаго отношенія умершихъ на первомъ году мальчиковъ и дѣвочекъ, то при среднемъ за 15 лѣтъ отношеніи 115,0 мы имѣемъ для пятилѣтій: перваго — на 100 дѣвочекъ 112,8 мальчиковъ, второго — 117,5 и для третьяго — 114,6.

| | Умершіе до одного года. | | На 100 дѣвочекъ умерло мальчиковъ. |
|-------------------|-------------------------|--------|------------------------------------|
| | Мальч. | Дѣвоч. | |
| I пятилѣтіе . . . | 13718 | 12162 | 112,8 |
| II „ „ . . . | 14938 | 12708 | 117,6 |
| III „ „ . . . | 15989 | 13952 | 114,6 |
| За 15 лѣтъ . . . | 44645 | 38822 | 115,0 |

Для сравненія смертности мужчинъ со смертностью женщинъ приведемъ распредѣленіе по возрастамъ умершихъ въ Пермскомъ уѣздѣ за одно пятилѣтіе (1891—1895 г.г.):

| Какого пола. | До 6 мѣсяцевъ. | Отъ 6 мѣс. до 1 года. | 1—4 лѣтъ. | 5—15 лѣтъ. | 16—34 лѣтъ. | 35—54 лѣтъ. | 55 лѣтъ и старше. | Итого. |
|-------------------------|----------------|-----------------------|-----------|------------|-------------|-------------|-------------------|--------|
| Мужчинъ | 12006 | 2921 | 2760 | 1067 | 1634 | 2118 | 3286 | 25792 |
| Женщинъ | 10386 | 2669 | 2755 | 947 | 1473 | 1738 | 3622 | 23592 |
| Обоего пола | 22392 | 5590 | 5515 | 2016 | 3107 | 3856 | 6908 | 49384 |
| % мужчинъ | 46,5 | 11,3 | 10,7 | 4,2 | 6,3 | 8,2 | 12,8 | 100,0 |
| % женщинъ | 44,0 | 11,2 | 11,6 | 4,0 | 6,2 | 7,5 | 15,5 | 100,0 |
| % обоего пола | 45,2 | 11,2 | 11,2 | 4,1 | 6,3 | 7,9 | 14,1 | 100,0 |

Мы видимъ, что въ возрастѣ отъ 55 лѣтъ и старше преобладаетъ уже женская смертность.

Принявъ число дѣтей, умершихъ на первомъ году жизни, за 1000, мы для возрастныхъ группъ получимъ:

| П О Л Ъ. | I. До 1 года. | II. 1—4 лѣтъ. | III. 5—15 лѣтъ. | IV. 16—34 лѣтъ. | V. 35—54 лѣтъ. |
|---------------------|------------------|------------------|--------------------|--------------------|-------------------|
| Мужчинъ | 14927 | 2760 | 1067 | 1634 | 2118 |
| Женщинъ | 13055 | 2755 | 949 | 1473 | 1738 |
| ‰ мужчинъ | 1000 | 184,8 | 71,5 | 114,2 | 141,9 |
| ‰ женщинъ | 1000 | 211,0 | 72,7 | 112,8 | 133,1 |

Изъ приведенныхъ сопоставленій видно, что дѣтская смертность въ уѣздѣ является очень высокой.

Слѣдующая таблица даетъ наглядное сопоставленіе сравнительной смертности мужчинъ и женщинъ по возрастамъ и процентное соотношеніе смертности въ различныхъ группахъ:

| П О Л Ъ. | До 6 мѣсяцевъ. | Отъ 6 мѣс. до 1 года. | 1—4 лѣтъ. | 5—15 лѣтъ. | 16—34 лѣтъ. | 35—54 лѣтъ. | 55 лѣтъ и старше. | Итого. |
|-------------------------------|----------------|-----------------------|-----------|------------|-------------|-------------|-------------------|--------|
| Мужчинъ | 12006 | 2921 | 2760 | 1067 | 1634 | 2118 | 3286 | 25792 |
| Женщинъ | 10386 | 2669 | 2755 | 949 | 1473 | 1738 | 3622 | 23592 |
| На 100 женщинъ умерло мужчинъ | 115,6 | 109,5 | 100,2 | 112,4 | 110,9 | 121,3 | 90,7 | 109,3 |

Отсюда видно, что мужская смертность является вообще преобладающей и только въ возрастѣ отъ 55 лѣтъ и старше замѣчается нѣкоторое повышение женской смертности.

Если мы исключимъ первыя 4 группы населенія, среди котораго преобладаютъ мальчики, то смертность трехъ остальныхъ группъ, въ процентномъ отношеніи представится въ такомъ видѣ:

| | 16—34 лѣтъ. | 35—54 лѣтъ. | 55 лѣтъ и старше. | Итого. |
|-----------------------------|-------------|-------------|-------------------|--------|
| Умерло: муж. пола | 1634 | 2118 | 3286 | 7038 |
| ‰ | 23,2 | 30,2 | 46,6 | 100,0 |
| жен. пола | 1473 | 1738 | 3622 | 6833 |
| ‰ | 21,5 | 25,4 | 53,1 | 100,0 |

И здѣсь мы видимъ, что только въ старости преобладаетъ женская смертность.

IV.

Р о ж д а е м о с т ь .

А. Рождаемость по годамъ. За 20 лѣтъ, съ 1882 г. по 1901 г., въ Пермскомъ уѣздѣ (безъ города) родилось 233404 челов. обоого пола.

По годамъ родившіеся распредѣлились слѣдующимъ образомъ:

| Года. | Число родившихся. | Итого по пяти- лѣтіямъ. | Года. | Число родившихся. | Итого по пяти- лѣтіямъ. |
|-------|----------------------|----------------------------|-------|----------------------|----------------------------|
| 1882 | 10223 | I . . . 51883 | 1892 | 11116 | III . . . 61222 |
| 1883 | 10300 | | 1893 | 11830 | |
| 1884 | 10788 | | 1894 | 12273 | |
| 1885 | 9830 | | 1895 | 12711 | |
| 1886 | 10742 | | 1896 | 13292 | |
| 1887 | 10607 | II . . . 54920 | 1897 | 12192 | IV . . . 65379 |
| 1888 | 11178 | | 1898 | 13731 | |
| 1889 | 10799 | | 1899 | 13239 | |
| 1890 | 10703 | | 1900 | 13167 | |
| 1891 | 11633 | | 1901 | 13050 | |

Всего за 20 лѣтъ 233404

Сравнивая цыфры родившихся по отдѣльнымъ годамъ, мы видимъ паденіе рождаемости въ слѣдующіе года: 1882—1887, 1889—1890, и особенно поражаетъ малое число родившихся въ 1885 году. За остальные 11 лѣтъ число рожденій постепенно возрастаетъ.

Если мы сравнимъ число родившихся по пятилѣтіямъ, то оказываются, что на I пятилѣтіе приходится 22,2% всѣхъ родившихся, II пятилѣтіе—23,1%, III—22,9% и на IV—23,3%. На пониженіе цыфры за III пятилѣтіе, какъ мы видимъ, сильно повліяли неблагоприятныя жизненныя условія 1892 года. Выдѣливъ 1892 годъ, какъ изъ ряда выходящій, мы получимъ по пятилѣтіямъ непрерывное увеличеніе рождаемости.

Въ виду того, что г. Пермь, съ населеніемъ болѣе 45000 человѣкъ, представляетъ крупную единицу, мы приведемъ попутно данныя о числѣ родившихся въ городѣ за 15 лѣтъ:

| Года. | Число родившихся. | Итого по пятилѣтіямъ. | Года. | Число родившихся. | Итого по пятилѣтіямъ. |
|-------|-------------------|-----------------------|----------------------------------|-------------------|-----------------------|
| 1888 | 1543 | I . . . 7670 | 1898 | 2146 | III . . . 10734 |
| 1889 | 1478 | | 1899 | 2034 | |
| 1890 | 1632 | | 1900 | 2188 | |
| 1891 | 1548 | | 1901 | 2179 | |
| 1892 | 1469 | | 1902 | 2187 | |
| 1893 | 1599 | II . . . 10207 | Всего за 15 лѣтъ 28611 | | |
| 1894 | 1682 | | | | |
| 1895 | 1755 | | | | |
| 1896 | 1889 | | | | |
| 1897 | 3282 | | | | |

Б. Рождаемость по полу. За 20 лѣтъ въ уѣздѣ (безъ города) родилось 119029 мальчиковъ и 114375 дѣвочекъ, т. е. на 100 родившихся дѣвочекъ родилось 104,2 мальчика.

Для отдѣльныхъ пятилѣтій эти отношенія таковы:

| | Мальчики. | Дѣвочки. | На 100 дѣвочекъ родилось мальчиковъ. |
|-----------------------|-----------|----------|--------------------------------------|
| I пятилѣтіе | 26353 | 25530 | 103,2 |
| II " | 28195 | 26725 | 105,5 |
| III " | 31268 | 29954 | 104,4 |
| IV " | 33213 | 32166 | 103,2 |
| За 20 лѣтъ | 119029 | 114375 | 104,2 |

В. Рождаемость по мѣсяцамъ. Родившіеся въ уѣздѣ мальчики и дѣвочки за 15 лѣтъ (съ 1882 г. по 1896 г.) распредѣлились по мѣсяцамъ слѣдующимъ образомъ:

| Г О Д А. | Январь. | | Февраль. | | Мартъ. | | Апрѣль. | | М а й. | | І ю н ъ. | | І ю л ь. | | Августъ. | | Сентябрь. | | Октябрь. | | Ноябрь. | | Декабрь. | | В с е г о. | |
|----------------|---------|------|----------|------|--------|------|---------|------|--------|------|----------|------|----------|------|----------|------|-----------|------|----------|------|---------|------|----------|------|------------|-------|
| | М. | Д. | М. | Д. | М. | Д. | М. | Д. | М. | Д. | М. | Д. | М. | Д. | М. | Д. | М. | Д. | М. | Д. | М. | Д. | М. | Д. | М. | Д. |
| 1882 | 451 | 450 | 393 | 419 | 437 | 428 | 367 | 342 | 458 | 466 | 455 | 387 | 480 | 487 | 441 | 503 | 482 | 373 | 486 | 471 | 361 | 362 | 423 | 401 | 5134 | 5089 |
| 1883 | 480 | 452 | 382 | 376 | 384 | 360 | 388 | 369 | 439 | 463 | 457 | 436 | 532 | 513 | 436 | 402 | 375 | 328 | 484 | 432 | 508 | 473 | 446 | 385 | 5311 | 4989 |
| 1884 | 520 | 481 | 471 | 457 | 449 | 452 | 428 | 453 | 467 | 447 | 483 | 481 | 526 | 485 | 422 | 428 | 384 | 404 | 429 | 394 | 457 | 445 | 422 | 403 | 5458 | 5330 |
| 1885 | 482 | 436 | 430 | 455 | 394 | 395 | 377 | 368 | 358 | 385 | 449 | 423 | 389 | 348 | 417 | 440 | 377 | 371 | 486 | 435 | 388 | 363 | 424 | 440 | 4971 | 4859 |
| 1886 | 472 | 447 | 427 | 405 | 415 | 409 | 417 | 428 | 471 | 458 | 532 | 500 | 523 | 501 | 490 | 506 | 400 | 356 | 443 | 427 | 513 | 465 | 376 | 363 | 5479 | 5263 |
| Итого за 5 л. | 2405 | 2266 | 2103 | 2112 | 2079 | 2044 | 1977 | 1960 | 2193 | 2219 | 2376 | 2227 | 2450 | 2334 | 2206 | 2279 | 2018 | 1832 | 2328 | 2159 | 2227 | 2108 | 2091 | 1992 | 26353 | 25530 |
| Обоего пола | 4671 | | 4215 | | 4123 | | 3937 | | 4412 | | 4603 | | 4784 | | 4485 | | 3850 | | 4487 | | 4335 | | 4083 | | 51883 | |
| 1887 | 453 | 444 | 487 | 393 | 473 | 422 | 435 | 395 | 469 | 428 | 479 | 482 | 458 | 424 | 516 | 441 | 399 | 378 | 440 | 433 | 476 | 470 | 409 | 397 | 5494 | 5113 |
| 1888 | 529 | 548 | 463 | 443 | 406 | 385 | 400 | 347 | 469 | 420 | 494 | 464 | 597 | 587 | 475 | 441 | 426 | 388 | 506 | 452 | 531 | 516 | 459 | 426 | 5755 | 5423 |
| 1889 | 456 | 467 | 473 | 412 | 534 | 504 | 410 | 387 | 416 | 439 | 451 | 477 | 508 | 494 | 492 | 453 | 376 | 350 | 471 | 464 | 488 | 433 | 423 | 421 | 5498 | 5301 |
| 1890 | 519 | 462 | 431 | 396 | 489 | 410 | 432 | 517 | 425 | 407 | 442 | 416 | 494 | 411 | 401 | 384 | 431 | 424 | 524 | 475 | 491 | 472 | 485 | 465 | 5564 | 5139 |
| 1891 | 547 | 530 | 517 | 467 | 460 | 436 | 424 | 404 | 431 | 439 | 522 | 543 | 569 | 547 | 473 | 446 | 441 | 429 | 512 | 466 | 541 | 523 | 447 | 519 | 5884 | 5749 |
| Итого за 5 л. | 2504 | 2451 | 2371 | 2111 | 2562 | 2157 | 2101 | 2050 | 2210 | 2133 | 2388 | 2382 | 2626 | 2463 | 2357 | 2165 | 2073 | 1969 | 2453 | 2290 | 2527 | 2414 | 2223 | 2228 | 28195 | 26725 |
| Обоего пола | 4955 | | 4482 | | 4719 | | 4151 | | 4343 | | 4770 | | 5089 | | 4522 | | 4042 | | 4743 | | 4941 | | 4451 | | 54920 | |
| 1892 | 508 | 514 | 452 | 446 | 518 | 521 | 395 | 427 | 479 | 457 | 475 | 408 | 465 | 476 | 451 | 486 | 411 | 394 | 518 | 504 | 519 | 469 | 403 | 410 | 5604 | 5512 |
| 1893 | 547 | 509 | 461 | 463 | 500 | 628 | 363 | 367 | 526 | 519 | 554 | 515 | 517 | 538 | 579 | 575 | 449 | 396 | 542 | 553 | 451 | 486 | 517 | 467 | 6006 | 5824 |
| 1894 | 554 | 556 | 475 | 561 | 471 | 487 | 485 | 425 | 486 | 520 | 598 | 517 | 614 | 578 | 536 | 491 | 406 | 444 | 567 | 529 | 552 | 508 | 527 | 486 | 6271 | 6002 |
| 1895 | 648 | 599 | 537 | 514 | 549 | 593 | 542 | 453 | 452 | 462 | 552 | 564 | 543 | 560 | 509 | 429 | 450 | 410 | 577 | 516 | 566 | 498 | 621 | 567 | 6546 | 6165 |
| 1896 | 662 | 617 | 584 | 560 | 602 | 619 | 559 | 518 | 544 | 491 | 672 | 573 | 545 | 561 | 531 | 510 | 463 | 445 | 559 | 564 | 496 | 442 | 624 | 554 | 6841 | 6451 |
| Итого за 5 л. | 2919 | 2795 | 2509 | 2544 | 2640 | 2848 | 2344 | 2190 | 2487 | 2449 | 2831 | 2577 | 2684 | 2713 | 2606 | 2491 | 2179 | 2089 | 2763 | 2666 | 2584 | 2403 | 2692 | 2484 | 31268 | 29954 |
| Обоего пола | 5714 | | 5053 | | 5488 | | 4534 | | 4936 | | 5408 | | 5397 | | 5097 | | 4268 | | 5429 | | 4987 | | 5176 | | 61222 | |
| Всего за 15 л. | 7828 | 7512 | 6983 | 6767 | 7281 | 7049 | 6422 | 6200 | 6890 | 6801 | 7595 | 7186 | 7760 | 7510 | 7169 | 6935 | 6270 | 5890 | 7544 | 7115 | 7338 | 6925 | 7006 | 6704 | 85816 | 82209 |
| Обоего пола | 15340 | | 13750 | | 14330 | | 12622 | | 13691 | | 14781 | | 15270 | | 14104 | | 12160 | | 14659 | | 14263 | | 13710 | | 168025 | |

Приведемъ распредѣленіе родившихся по мѣсяцамъ за 1900, 1901

| Г О Д А. | Январь. | | Февраль. | | Мартъ. | | Апрѣль. | | Май. | | Іюнь. | |
|----------------|---------|------|----------|------|--------|------|---------|------|-------|------|-------|------|
| | м. | д. | м. | д. | м. | д. | м. | д. | м. | д. | м. | д. |
| 1900 | 573 | 585 | 568 | 546 | 584 | 539 | 525 | 530 | 548 | 500 | 573 | 510 |
| 1901 | 557 | 567 | 579 | 581 | 604 | 604 | 552 | 487 | 510 | 504 | 548 | 526 |
| 1902 | 673 | 609 | 595 | 567 | 603 | 571 | 532 | 465 | 594 | 619 | 624 | 542 |
| Итого за 3 г. | 1803 | 1761 | 1742 | 1694 | 1791 | 1714 | 1609 | 1482 | 1652 | 1623 | 1745 | 1578 |
| Обоего пола | 3564 | | 3436 | | 3505 | | 3091 | | 3275 | | 3323 | |
| Всего за 18 л. | 9631 | 9273 | 8725 | 8461 | 9072 | 8763 | 8031 | 7682 | 8542 | 8424 | 9340 | 8764 |
| Обоего пола | 18904 | | 17186 | | 17835 | | 15713 | | 16966 | | 18104 | |

Если теперь возьмемъ число всѣхъ родившихся въ уѣздѣ, то оказывается, что на 100 дѣвочекъ родилось мальчиковъ:

| | |
|-------------------------------|-------|
| Въ I пятилѣтіе | 103,2 |
| Во II пятилѣтіе | 105,5 |
| Въ III пятилѣтіе | 104,4 |
| За 15 лѣтъ | 104,5 |
| За 3 года (1900—1902) | 105,5 |

Посмотримъ, какъ распредѣлялась рождаемость по мѣсяцамъ за 15 лѣтъ и за 3 послѣдніе года.

Рождаемость, вычисленная въ ‰ къ годовому итогу, за 1882—1896 г.г. такова (см. діаграмму № 5).

| Мѣсяцы рожденій. | Мальчиковъ. | Дѣвочекъ. | Обоего пола. | Мѣсяцы зачатій. |
|------------------|-------------|-----------|--------------|-----------------|
| I | 9,1 | 9,1 | 9,1 | IV |
| II | 8,1 | 8,2 | 8,1 | V |
| III | 8,4 | 8,5 | 8,5 | VI |
| IV | 7,4 | 7,4 | 7,5 | VII |
| V | 8,0 | 8,3 | 8,1 | VIII |
| VI | 8,8 | 8,6 | 8,7 | IX |
| VII | 9,0 | 9,1 | 9,1 | X |
| VIII | 8,4 | 8,4 | 8,4 | XI |
| IX | 7,3 | 7,2 | 7,2 | XII |
| X | 8,8 | 8,6 | 8,6 | I |
| XI | 8,5 | 8,4 | 8,5 | II |
| XII | 8,2 | 8,2 | 8,2 | III |
| | 100,0 | 100,0 | 100,0 | |

и 1902 года и подведемъ итоги за 18 лѣтъ. Получимъ:

| Іюль. | | Августъ. | | Сентябрь. | | Октябрь. | | Ноябрь. | | Декабрь. | | В с е г о . | |
|-------|------|----------|------|-----------|------|----------|------|---------|------|----------|------|-------------|--------|
| м. | д. | м. | д. | м. | д. | м. | д. | м. | д. | м. | д. | м. | д. |
| 661 | 629 | 563 | 545 | 433 | 428 | 563 | 544 | 632 | 536 | 541 | 511 | 6764 | 6403 |
| 623 | 551 | 488 | 513 | 443 | 533 | 555 | 567 | 530 | 508 | 647 | 473 | 6636 | 6414 |
| 623 | 610 | 606 | 557 | 531 | 462 | 536 | 516 | 574 | 502 | 517 | 499 | 7008 | 6519 |
| 1907 | 1790 | 1657 | 1615 | 1407 | 1423 | 1654 | 1627 | 1736 | 1546 | 1705 | 1483 | 20408 | 19336 |
| 3697 | | 3272 | | 2830 | | 3281 | | 3282 | | 3188 | | 39744 | |
| 9667 | 9300 | 8826 | 8550 | 7677 | 7313 | 9198 | 8742 | 9074 | 8471 | 8711 | 8187 | 106234 | 101545 |
| 18967 | | 17376 | | 14990 | | 17940 | | 17545 | | 16898 | | 207769 | |

Средняя мѣсячная рождаемость за 1900—1902 года въ относительныхъ числахъ представляется въ слѣдующемъ видѣ:

| Мѣсяцы рожденій. | Мальчиковъ. | Дѣвочекъ. | Обоего пола. | Мѣсяцы зачатій. |
|------------------|-------------|-----------|--------------|-----------------|
| I | 8,8 | 9,2 | 9,0 | IV |
| II | 8,5 | 8,7 | 8,5 | V |
| III | 8,8 | 8,8 | 8,8 | VI |
| IV | 7,9 | 7,6 | 7,5 | VII |
| V | 8,1 | 8,4 | 8,3 | VIII |
| VI | 8,6 | 8,2 | 8,4 | IX |
| VII | 9,3 | 9,3 | 9,3 | X |
| VIII | 8,1 | 8,3 | 8,5 | XI |
| IX | 6,9 | 7,4 | 7,1 | XII |
| X | 8,1 | 8,4 | 8,3 | I |
| XI | 8,5 | 8,0 | 8,3 | II |
| XII | 8,4 | 7,7 | 8,0 | III |
| | 100,0 | 100,0 | 100,0 | |

Изъ приведенныхъ таблицъ мы видимъ наибольшее число родившихся въ январѣ и іюль; стало быть, больше всего зачатій происходило весной—въ апрѣлѣ и осенью—въ октябрѣ, когда большая часть мужчинъ бываетъ дома. Minimum рождаемости мы встрѣчаемъ въ сентябрѣ мѣсяцѣ; зачатія эти надо отнести на декабрь, когда часть мужского населенія уходитъ на заработки.

Если мы вспомнимъ, что самымъ тяжелымъ для дѣтей является первый годъ жизни, особенно лѣтніе мѣсяцы, то должны будемъ признать, что болѣе шансовъ дожить до года имѣютъ тѣ дѣти, которыя появляются на свѣтъ въ началѣ осени. Такимъ образомъ, самымъ благоприятнымъ мѣсяцемъ для рожденія въ

нашемъ климатѣ мы считаемъ сентябрь (зачатія въ декабрѣ). Но требованія жизни идутъ въ разрѣзъ съ космическими законами: на сентябрь именно и падаетъ самое малое число рожденій; дѣти же, родившіяся въ нашемъ краю весною, въ жаркому времени не успѣваютъ окрѣпнуть и гибнутъ лѣтомъ въ громадномъ количествѣ.

Г. Рождаемость того и другого пола по мѣсяцамъ. Возьмемъ по мѣсяцамъ итоги родившихся мальчиковъ и дѣвочекъ за первые 15 лѣтъ и за послѣдніе 3 года.

На 100 дѣвочекъ родилось мальчиковъ:

| М ѣ с я ц ы. | 1882—1896 г.г. | 1900—1902 г.г. |
|-----------------------|----------------|----------------|
| Январь | 104,2 | 102,4 |
| Февраль | 103,2 | 102,7 |
| Мартъ | 103,3 | 104,5 |
| Апрѣль | 103,6 | 108,6 |
| Май | 101,3 | 101,8 |
| Іюнь | 105,7 | 110,6 |
| Іюль | 103,3 | 106,5 |
| Августъ | 103,4 | 102,6 |
| Сентябрь | 106,5 | 98,9 |
| Октябрь | 106,0 | 101,7 |
| Ноябрь | 106,0 | 112,3 |
| Декабрь | 104,5 | 115,0 |
| Въ среднемъ | 104,4 | 105,5 |

За всѣ 18 лѣтъ главный перевѣсъ въ рождаемости мальчиковъ падаетъ на осенніе мѣсяцы. Значитъ, самымъ благопріятнымъ временемъ для зачатія мальчиковъ мы должны признать зиму.

Далѣе мы видимъ, что въ 1882—1896 г.г. относительное число родившихся мальчиковъ было менѣе, чѣмъ въ года 1900—1902: для первыхъ 15 лѣтъ въ среднемъ на 100 дѣвочекъ приходилось 104,4 мальчика, для послѣднихъ же 3 лѣтъ—105,5 мальчика.

Д. Внѣбрачныя дѣти. Приведемъ данныя о числѣ внѣбрачныхъ дѣтей по уѣзду за 20 лѣтъ:

| Г о д а. | Мальчик. | Дѣвоч. | Обоего пола. | % отношеніе внѣбрачныхъ дѣтей къ числу всѣхъ родившихся. |
|----------------|----------|--------|--------------|--|
| 1882 | 346 | 349 | 695 | 6,8 |
| 1883 | 353 | 341 | 694 | 6,7 |
| 1884 | 381 | 365 | 746 | 6,9 |
| 1885 | 346 | 333 | 679 | 6,9 |
| 1886 | 376 | 343 | 719 | 6,7 |
| 1887 | 354 | 366 | 720 | 6,8 |

| Г о д а. | Мальчик. | Дѣвоч. | Обоего пола. | % отношеніе внѣбрачныхъ дѣтей къ числу всѣхъ родившихся. |
|---------------------|----------|--------|-----------------|--|
| 1888 | 396 | 378 | 774 | 6,9 |
| 1889 | 416 | 391 | 807 | 7,5 |
| 1890 | 392 | 352 | 744 | 7,0 |
| 1891 | 394 | 394 | 788 | 6,8 |
| 1892 | 406 | 363 | 769 | 6,9 |
| 1893 | 429 | 398 | 827 | 7,0 |
| 1894 | 427 | 416 | 843 | 6,9 |
| 1895 | 436 | 426 | 862 | 6,8 |
| 1896 | 446 | 394 | 840 | 6,3 |
| 1897 | 297 | 286 | 583 | 4,8 |
| 1898 | 332 | 301 | 633 | 4,6 |
| 1899 | 326 | 339 | 665 | 5,0 |
| 1900 | 306 | 287 | 593 | 4,5 |
| 1901 | 307 | 294 | 601 | 4,6 |
| <hr/> | | | | |
| Итого за 20 лѣтъ | 7466 | 7116 | 14582 | — |
| Въ среднемъ за годъ | 373 | 355 | 729 | 6,2% |

Такимъ образомъ, на 100 родившихся внѣ брака дѣвочекъ приходится 104,9 мальчиковъ. Въ 1889 и 1893—1896 г.г. замѣчается особенно высокое число прижитыхъ внѣ брака дѣтей.

V.

Б р а ч н о с т ь .

Въ Пермскомъ уѣздѣ за 20-ти лѣтній періодъ совершено браковъ 36090, или въ среднемъ около 1804,5 въ годъ, что составляетъ 7,9 брака на 1000 жителей.

По отдѣльнымъ годамъ браки распредѣлялись слѣдующимъ образомъ:

| Года. | Число браковъ. | По пятилѣтіямъ. | | |
|-------|-------------------|-----------------|-------------------------|-----------------------|
| | | Итого. | Въ среднемъ за годъ. | На 1000 жи- телей. |
| 1882 | 1644 | 8125 | 1625,0 | 7,7 |
| 1883 | 1708 | | | 8,0 |
| 1884 | 1605 | | | 7,5 |
| 1885 | 1417 | | | 6,6 |
| 1886 | 1751 | | | 8,2 |
| 1887 | 1704 | 8771 | 1754,2 | 7,9 |
| 1888 | 1882 | | | 7,8 |
| 1889 | 1528 | | | 7,1 |
| 1890 | 1669 | | | 7,8 |
| 1891 | 1988 | | | 9,3 |
| 1892 | 1869 | 9640 | 1928,0 | 8,7 |
| 1893 | 1863 | | | 8,7 |
| 1894 | 1983 | | | 9,2 |
| 1895 | 1970 | | | 9,0 |
| 1896 | 1955 | | | 8,9 |

| Года. | Число браковъ. | По пятилѣтіямъ: | | |
|------------|----------------|-----------------|----------------------|------------------|
| | | Итого. | Въ среднемъ за годъ. | На 1000 жителей. |
| 1897 | 1917 | 9554 | 1910,8 | 8,5 |
| 1898 | 1942 | | | |
| 1899 | 1890 | | | |
| 1900 | 1946 | | | |
| 1901 | 1859 | | | |
| За 20 лѣтъ | 36090 | — | 1804,5 | 7,9 |

Наибольшее число браковъ мы видимъ въ 1892—1896 г.г. Всего менѣ браковъ было въ первомъ пятилѣтіи, особенно въ 1884 и 1885 г.г., и затѣмъ въ 1889 году.

Слѣдующая таблица показываетъ распределение браковъ по мѣсяцамъ за 15 лѣтъ, возрасту и семейному состоянію вступающихъ въ бракъ:

| ГОДА. | Браки по мѣсяцамъ. | | | | | | | | | | | | Всего браковъ. | Браки по семейному состоянію. | | Возрастъ вступающихъ въ бракъ. | | | | | | | | | | | | | | | | | | | | |
|-------|--------------------|----------|--------|---------|----------|----------|----------|-----------|----------|---------|----------|----------------|----------------|-------------------------------|-------------------|--------------------------------|--------------------|------|--------------------|------|--------------------|------|--------------------|------|--------------------|-----|--------------------|-----|-----------------|-----|-----|-----|----------------|-------------------|----|----|
| | Январь. | Февраль. | Мартъ. | Апрѣль. | М а й. | | Августъ. | Сентябрь. | Октябрь. | Ноябрь. | Декабрь. | Всего браковъ. | | Вдовыхъ. | | 20 лѣтъ и моложе. | Отъ 21 до 25 лѣтъ. | | Отъ 26 до 30 лѣтъ. | | Отъ 31 до 35 лѣтъ. | | Отъ 36 до 40 лѣтъ. | | Отъ 41 до 45 лѣтъ. | | Отъ 46 до 50 лѣтъ. | | 51 года и выше. | | | | | | | |
| | | | | | И ю н ъ. | И ю л ъ. | | | | | | | | С о в до-вами. | С ѣ д ѣ в ѣ-цами. | | м. | ж. | м. | ж. | м. | ж. | м. | ж. | м. | ж. | м. | ж. | м. | ж. | м. | ж. | | | | |
| | | | | | | | | | | | | | | | | | | | | | | | | | | | | | | | | | С о в до-вами. | С ѣ д ѣ в ѣ-цами. | м. | ж. |
| 1882. | 764 | 12 | 6 | 145 | 150 | 24 | 117 | 20 | 74 | 195 | 132 | 5 | 164 | 315 | 56 | 203 | 70 | — | — | — | — | — | — | — | — | — | — | — | — | — | — | — | — | — | — | — |
| 1883. | 359 | 663 | 3 | 32 | 112 | 87 | 82 | 25 | 57 | 147 | 134 | 7 | 170 | 373 | 51 | 224 | 60 | — | — | — | — | — | — | — | — | — | — | — | — | — | — | — | — | — | — | — |
| 1884. | 425 | 486 | 1 | 83 | 140 | 19 | 95 | 24 | 44 | 151 | 130 | 7 | 160 | 244 | 57 | 230 | 74 | 376 | 889 | 677 | 512 | 255 | 89 | 94 | 64 | 53 | 27 | 58 | 11 | 40 | 8 | 52 | 5 | — | — | |
| 1885. | 654 | 6 | 17 | 128 | 110 | 56 | 72 | 25 | 63 | 124 | 157 | 5 | 141 | 077 | 41 | 217 | 82 | 323 | 750 | 541 | 449 | 260 | 106 | 88 | 53 | 57 | 25 | 48 | 17 | 39 | 11 | 61 | 6 | — | — | |
| 1886. | 379 | 627 | 5 | 69 | 114 | 98 | 114 | 30 | 45 | 85 | 176 | 9 | 173 | 342 | 73 | 241 | 95 | 348 | 874 | 749 | 597 | 336 | 135 | 91 | 63 | 62 | 37 | 59 | 24 | 47 | 13 | 59 | 8 | — | — | |
| Итого | 2581 | 1794 | 32 | 457 | 626 | 284 | 480 | 124 | 283 | 702 | 729 | 33 | 812 | 851 | 278 | 1115 | 381 | 1047 | 2513 | 1967 | 1558 | 851 | 330 | 273 | 180 | 172 | 89 | 165 | 52 | 126 | 32 | 172 | 19 | — | — | |
| 1887. | 568 | 338 | 5 | 97 | 174 | 20 | 82 | 32 | 96 | 160 | 130 | 2 | 170 | 333 | 52 | 76 | 243 | 334 | 919 | 705 | 557 | 352 | 111 | 114 | 61 | 62 | 21 | 43 | 20 | 38 | 8 | 56 | 7 | — | — | |
| 1888. | 363 | 756 | 6 | 3 | 110 | 116 | 72 | 31 | 95 | 178 | 146 | 6 | 188 | 481 | 61 | 275 | 65 | 399 | 1025 | 754 | 619 | 381 | 127 | 133 | 57 | 71 | 23 | 49 | 13 | 34 | 11 | 61 | 7 | — | — | |
| 1889. | 414 | 426 | 4 | 48 | 128 | 56 | 92 | 25 | 74 | 142 | 114 | 5 | 152 | 179 | 46 | 225 | 78 | 328 | 897 | 594 | 418 | 327 | 110 | 100 | 53 | 48 | 21 | 42 | 12 | 33 | 13 | 56 | 4 | — | — | |
| 1890. | 729 | 83 | 4 | 117 | 161 | 14 | 125 | 22 | 85 | 166 | 162 | 1 | 166 | 308 | 50 | 235 | 76 | 328 | 951 | 662 | 524 | 384 | 97 | 103 | 53 | 53 | 19 | 54 | 13 | 37 | 4 | 48 | 8 | — | — | |
| 1891. | 387 | 824 | 8 | 13 | 99 | 130 | 81 | 27 | 87 | 151 | 173 | 8 | 198 | 631 | 50 | 226 | 81 | 451 | 1218 | 838 | 561 | 389 | 91 | 104 | 58 | 61 | 23 | 47 | 19 | 47 | 10 | 51 | 8 | — | — | |
| Итого | 2461 | 2427 | 27 | 278 | 672 | 336 | 452 | 137 | 437 | 797 | 725 | 22 | 877 | 932 | 259 | 1037 | 543 | 1840 | 5010 | 3553 | 2679 | 1833 | 536 | 554 | 282 | 295 | 107 | 235 | 77 | 189 | 46 | 272 | 34 | — | — | |
| 1892. | 581 | 378 | 2 | 91 | 157 | 46 | 95 | 25 | 103 | 175 | 206 | 10 | 186 | 485 | 50 | 252 | 82 | 361 | 1059 | 794 | 572 | 386 | 113 | 97 | 50 | 60 | 36 | 71 | 20 | 34 | 9 | 66 | 10 | — | — | |
| 1893. | 860 | 3 | 2 | 177 | 165 | 36 | 128 | 22 | 114 | 198 | 150 | 8 | 186 | 444 | 70 | 274 | 75 | 351 | 1041 | 808 | 576 | 380 | 125 | 119 | 59 | 62 | 34 | 57 | 14 | 38 | 4 | 48 | 10 | — | — | |
| 1894. | 486 | 734 | 10 | 31 | 125 | 112 | 120 | 24 | 53 | 134 | 146 | 8 | 198 | 599 | 65 | 234 | 85 | 458 | 1176 | 809 | 549 | 405 | 134 | 95 | 58 | 58 | 28 | 62 | 17 | 36 | 16 | 60 | 5 | — | — | |
| 1895. | 860 | 180 | 5 | 166 | 191 | 31 | 149 | 29 | 51 | 129 | 167 | 12 | 197 | 609 | 49 | 215 | 97 | 376 | 1135 | 882 | 590 | 415 | 120 | 94 | 66 | 51 | 21 | 49 | 18 | 52 | 9 | 51 | 11 | — | — | |
| 1896. | 808 | 8 | 42 | 268 | 191 | 77 | 82 | 27 | 113 | 183 | 142 | 14 | 195 | 530 | 68 | 247 | 110 | 421 | 1074 | 871 | 616 | 360 | 120 | 76 | 59 | 78 | 35 | 60 | 28 | 41 | 15 | 48 | 8 | — | — | |
| Итого | 3595 | 1303 | 61 | 733 | 829 | 302 | 574 | 127 | 434 | 819 | 811 | 52 | 964 | 667 | 302 | 1222 | 449 | 1967 | 5485 | 4164 | 2903 | 1946 | 612 | 481 | 292 | 309 | 154 | 299 | 97 | 201 | 53 | 273 | 44 | — | — | |
| Всего | 8637 | 5524 | 120 | 1468 | 2127 | 922 | 1506 | 388 | 1154 | 2318 | 2265 | 107 | 2653 | 950 | 839 | 3374 | 1373 | 4854 | 13008 | 9684 | 7140 | 4630 | 1478 | 1308 | 754 | 776 | 350 | 699 | 226 | 516 | 131 | 717 | 97 | — | — | |
| % | 32,6 | 20,8 | 0,5 | 5,5 | 8,0 | 3,7 | 5,5 | 1,5 | 4,3 | 8,7 | 8,5 | 0,4 | 100 | 79,0 | 3,1 | 12,8 | 5,1 | 18,4 | 49,9 | 35,6 | 26,9 | 17,5 | 5,2 | 4,9 | 2,9 | 2,9 | 1,3 | 2,7 | 0,9 | 1,9 | 0,5 | 2,8 | 0,4 | — | — | |

Такимъ образомъ, 53,3% всѣхъ браковъ падаетъ на зимніе мѣсяцы и 21,5% — на осень.

Наименьшимъ числомъ браковъ отличаются мартъ и декабрь, очевидно, вслѣдствіе постовъ.

Что касается браковъ по отдѣльнымъ годамъ, то наименьшее число браковъ замѣчается въ 1885, 1889 годахъ; затѣмъ, начиная съ 1891 г., брачность замѣтно повышается.

Среди мужчинъ процентъ лицъ, вступающихъ въ бракъ, не достигши 21 года, составляетъ 18,4⁰/₀; изъ женщинъ — 49,9⁰/₀ выходятъ замужъ несовершеннолѣтними.

Въ возрастѣ отъ 21 года до 25 лѣтъ эта разница уже менѣе замѣтна: 35,6⁰/₀ для мужчинъ и 26,9⁰/₀ для женщинъ.

Далѣе, въ болѣе пожиломъ возрастѣ, перевѣсъ переходитъ на сторону мужчинъ.

Теперь выдѣлимъ въ особую группу тѣхъ лицъ, которыя вступили въ бракъ, не достигши 26 лѣтъ, за два различныхъ трехлѣтiя, напр. 1884—1886 г.г. и 1894—1896 г.г., и посмотримъ, измѣнился ли съ годами возрастъ вступающихъ въ бракъ:

| Г О Д А. | Всѣхъ браковъ. | В ъ т о м ѣ ч и с л ѣ: | | | | | |
|-----------------|----------------|------------------------|-------|---------------------------------|-------------|-------|---------------------------------|
| | | Моложе 20 лѣтъ. | | | 20—25 лѣтъ. | | |
| | | Мужч. | Женщ. | На 100 мужчинъ приход. женщинъ. | Мужч. | Женщ. | На 100 мужчинъ приход. женщинъ. |
| 1884 . . . | 1605 | 376 | 889 | 236,5 | 677 | 512 | 75,6 |
| 1885 . . . | 1417 | 323 | 750 | 231,9 | 541 | 449 | 83,0 |
| 1886 . . . | 1751 | 348 | 874 | 251,1 | 749 | 597 | 79,7 |
| Итого за 3 года | 4774 | 1047 | 2513 | 240,0 | 1967 | 1558 | 79,2 |
| %o | — | 21,9 | 52,7 | — | 41,2 | 32,6 | — |
| 1894 . . . | 1983 | 458 | 1176 | 256,8 | 809 | 549 | 67,9 |
| 1895 . . . | 1970 | 376 | 1135 | 318,6 | 882 | 590 | 66,9 |
| 1896 . . . | 1955 | 421 | 1074 | 254,9 | 871 | 616 | 70,7 |
| Итого за 3 года | 5908 | 1255 | 3385 | 269,7 | 2562 | 1755 | 68,5 |
| %o | — | 21,2 | 57,3 | — | 43,4 | 29,5 | — |

Оказывается, что за 10 лѣтъ картина нѣсколько измѣнилась, именно: молодые люди стали вступать въ бракъ, главнымъ образомъ, въ возрастѣ 21—25 лѣтъ; среди женщинъ также увеличилась вторая возрастная группа.

Что касается, наконецъ, распредѣленiя вступающихъ въ бракъ по ихъ семейному состоянiю, то мы видимъ, что въ среднемъ за 15 лѣтъ, изъ сотни вступающихъ въ бракъ мужчинъ—91,8⁰/₀ женятся на дѣвицахъ и только 8,2⁰/₀ на вдовахъ. %o холостыхъ, желающихъ сочетаться бракомъ со вдовами, очень не великъ, всего 3,1; вдовцы же нѣсколько чаще женятся на вдовахъ (5 случаевъ на 100 браковъ); но браковъ вдовцевъ съ дѣвицами мы встрѣчаемъ болѣе (12,8⁰/₀).

VI.

Приростъ населенія.

Сопоставимъ теперь наши цифры родившихся и умершихъ въ уѣздѣ какъ съ числомъ жителей, такъ равно и между собою съ 1882 года по 1901 годъ.

Основной цифрой служатъ данныя народной переписи 1897 года: вычитая или прибавляя естественный приростъ населенія ближайшихъ годовъ, мы и получили нужныя числа. Конечно, при такомъ способѣ мы далеко не гарантированы отъ ошибокъ: мы напр., игнорируемъ такія явленія, какъ переселенія и выселенія.

Слѣдующая таблица представляетъ собою картину прироста:

| ГОДА. | Число жителей. | Родилось. | Умерло. | Приростъ. | На 1000 жителей родилось. | На 1000 жителей умерло. | ‰ прироста. | На 100 умершихъ родилось. |
|----------------------------|----------------|-----------|---------|-----------|---------------------------|-------------------------|-------------|---------------------------|
| 1882 . . . | 213636 | 10223 | 9692 | 531 | 47,8 | 45,4 | 2,4 | 105,5 |
| 1883 . . . | 214167 | 10300 | 11178 | -878 | 48,1 | 52,7 | -4,6 | 92,1 |
| 1884 . . . | 213289 | 10788 | 9449 | 1339 | 50,6 | 44,3 | 6,3 | 114,1 |
| 1885 . . . | 214628 | 9830 | 10430 | -600 | 45,8 | 48,6 | -2,8 | 95,2 |
| 1886 . . . | 214028 | 10742 | 10293 | 449 | 50,3 | 48,1 | 2,2 | 104,4 |
| 1887 . . . | 214477 | 10607 | 11151 | -644 | 49,4 | 52,0 | -2,6 | 95,1 |
| 1888 . . . | 213833 | 11178 | 9319 | 1859 | 52,3 | 43,6 | 8,7 | 119,8 |
| 1889 . . . | 215692 | 10799 | 11202 | -403 | 50,1 | 51,9 | -1,8 | 96,4 |
| 1890 . . . | 215289 | 10703 | 12980 | -2277 | 49,8 | 60,3 | -10,5 | 82,5 |
| 1891 . . . | 213012 | 11633 | 9775 | 1858 | 54,6 | 45,8 | 8,8 | 119,0 |
| 1892 . . . | 214870 | 11116 | 12508 | -1392 | 51,7 | 58,7 | -7,0 | 88,9 |
| 1893 . . . | 213478 | 11830 | 9491 | 2339 | 55,4 | 44,5 | 10,9 | 124,6 |
| 1894 . . . | 215817 | 12273 | 10161 | 2112 | 56,9 | 47,0 | 9,9 | 127,8 |
| 1895 . . . | 217929 | 12711 | 11353 | 1358 | 58,3 | 52,1 | 6,2 | 112,0 |
| 1896 . . . | 219287 | 13292 | 12778 | 514 | 60,6 | 58,5 | 2,1 | 104,0 |
| 1897 . . . | 219801 | 12192 | 8987 | 3205 | 55,1 | 45,5 | 9,6 | 135,7 |
| 1898 . . . | 223006 | 13731 | 11400 | 2331 | 61,6 | 51,1 | 10,5 | 124,4 |
| 1899 . . . | 225337 | 13239 | 8717 | 4522 | 58,8 | 38,7 | 20,1 | 157,5 |
| 1900 . . . | 229859 | 13167 | 9300 | 3867 | 57,3 | 40,5 | 16,8 | 141,6 |
| 1901 . . . | 233726 | 13050 | 10317 | 2733 | 57,9 | 44,1 | 13,8 | 126,5 |
| I пятилѣтїе | — | 51883 | 51042 | 841 | 60,6 | 59,6 | 1,0 | 116,5 |
| II " | — | 54920 | 54427 | 493 | 51,2 | 50,7 | 0,5 | 100,9 |
| III " | — | 61222 | 56291 | 4931 | 56,9 | 52,4 | 4,5 | 108,8 |
| IV " | — | 65379 | 48721 | 16658 | 57,8 | 43,1 | 14,7 | 134,2 |
| ВСЕГО за 20 лѣтъ | — | 233404 | 210481 | 22923 | 56,4 | 50,9 | 5,5 | 110,9 |

При средней рождаемости (за 20 лѣтъ) 56,4 на тысячу жителей, мы наблюдаемъ цѣлый рядъ лѣтъ когда она стояла ниже средней. Особенно мало родившихся было въ 1885 году.

Дадимъ рождаемости и зачатіямъ графическое изображеніе по мѣсяцамъ (діаграмма № 5) и смертности по пятилѣтіямъ въ абсолютныхъ числахъ (діаграмма № 3).

Рѣзкой разницы въ кривыхъ рождаемости мальчиковъ и дѣвочекъ не замѣчается, при чемъ наибольшая рождаемость падаетъ, какъ мы упоминали и выше, на январь и июль мѣсяцы, съ зачатіемъ въ апрѣль и октябрѣ.

Въ пятилѣтнихъ кривыхъ смертности по мѣсяцамъ рѣзкаго колебанія также не видно, хотя кривыя по пятилѣтіямъ даютъ нѣкоторое, незначительное повышеніе смертности, впрочемъ не послѣдовательно по всѣмъ мѣсяцамъ.

Средній приростъ населенія за 20 лѣтъ выразился цифрою 5,5 на 1000 жителей, при чемъ за первое пятилѣтіе онъ былъ всего 1,0 pro mille; за второе пятилѣтіе упалъ до 0,5, въ третьемъ поднялся до 4,5, а въ четвертомъ возросъ болѣе, чѣмъ втрое противъ третьяго.

VII.

Санитарное состояніе приходовъ.

До сихъ поръ мы имѣли дѣло съ явленіями, характеризующими общее санитарное состояніе населенія всего Пермскаго уѣзда. Перейдемъ теперь къ мелкой единицѣ — церковному приходу.

Выше мы указали, что православные составляютъ 87,2% всего населенія, остальные инославнаго исповѣданія, при чемъ раскольники и сектанты составляютъ 8,54% всего населенія уѣзда.

Въ нашемъ распоряженіи имѣются данныя о рождаемости, смертности и брачности по всѣмъ 45 православнымъ приходамъ Пермскаго уѣзда за 10 лѣтъ — съ 1891 г. по 1900 г. Этими данными мы и воспользуемся для установленія картины санитарнаго состоянія приходовъ.

Свѣдѣнія о числѣ жителей для каждаго прихода намъ доставлены изъ Пермской духовной консисторіи.

И такъ, рождаемость, смертность и брачность въ православныхъ приходохъ за 10 лѣтъ представляется въ слѣдующемъ видѣ:

| № приходовъ. | № волостей, въ которыхъ находится приходъ. | НАЗВАНІЕ ПРИХОДОВЪ. | Число жителей въ приходѣ. | Родилось. | | | Умерло дѣтей до 1 года. | | | Умерло всѣхъ возрастовъ. | Число браковъ. | | На 100 умершихъ родилось. | | На 100 родившихся умерло дѣтей до 1 года. | | Отношеніе умершихъ до 1 года къ общему числу умершихъ. | | Отношеніе умершихъ къ числу жителей. (На 1000 жителей). | | |
|--------------|--|--|---------------------------|-----------|------|-------------------|-------------------------|------|-------------------|--------------------------|----------------|------|---------------------------|-----|---|-------|--|------|---|-------|--------|
| | | | | I | II | Всего за 10 лѣтъ. | I | II | Всего за 10 лѣтъ. | | I | II | I | II | I | II | I | II | | | |
| | | | | | | | | | | | | | | | | | | | | 91—95 | 96—900 |
| 1 | — | Градо-Пермскій | 15387 | 7502 | 3816 | 11318 | 2641 | 1460 | 410 | | | | | | | | | | | | |
| 2 | 5 | Градо-Перм. Петро-Павл. Соборъ (Верхне-Муллин. в.) | 561 | 91 | 66 | 157 | 40 | 30 | 70 | | | | | | | | | | | | |
| 3 | 10 | С. П. Ж. Д. Чусовской | 6348 | 1152 | 2112 | 3264 | 332 | 683 | 1018 | 85 | 54 | 139 | 15 | 19 | 107,1 | 122,2 | 44,0 | 45,5 | 47,1 | 55,6 | 24,7 |
| 4 | 19 | Мотовилихинскій | 15703 | 4157 | 4938 | 9095 | 1497 | 1723 | 3220 | 636 | 1324 | 1960 | 134 | 236 | 181,1 | 159,5 | 28,8 | 32,3 | 52,2 | 51,6 | 32,4 |
| 5 | 5 | Бахаревскій (В.-Муллин.) | 1982 | 624 | 708 | 1332 | 305 | 333 | 638 | 3509 | 3471 | 6980 | 669 | 787 | 118,7 | 142,2 | 26,0 | 34,9 | 42,7 | 49,6 | 45,7 |
| 6 | 5 | Верхне-Муллинскій | 3938 | 1953 | 1891 | 3844 | 1111 | 1057 | 2168 | 487 | 533 | 1020 | 129 | 138 | 128,3 | 132,8 | 49,0 | 47,0 | 62,6 | 62,4 | 51,4 |
| 7 | 23 и 29 | Юго-Камскій | 7827 | 1851 | 2074 | 3925 | 740 | 823 | 1563 | 1785 | 1593 | 3378 | 284 | 264 | 109,4 | 118,7 | 56,9 | 55,9 | 62,2 | 67,0 | 85,7 |
| 8 | 23 | Ново-Ильинскій | 3869 | 1096 | 1108 | 2204 | 495 | 507 | 1002 | 1301 | 1490 | 2791 | 314 | 337 | 142,2 | 139,2 | 40,0 | 48,7 | 56,9 | 55,2 | 35,6 |
| 9 | 15 | Култаевскій | 4348 | 1236 | 1314 | 2550 | 661 | 716 | 1377 | 742 | 747 | 1489 | 164 | 135 | 147,7 | 148,3 | 45,1 | 45,8 | 66,7 | 67,9 | 38,1 |
| 10 | 4 | Лобановскій | 2020 | 659 | 690 | 1349 | 335 | 307 | 642 | 1036 | 1101 | 2137 | 225 | 157 | 119,3 | 119,4 | 53,4 | 54,5 | 63,8 | 65,0 | 49,1 |
| 11 | 4 | Кольцовскій | 2489 | 577 | 630 | 1207 | 255 | 285 | 540 | 531 | 495 | 1026 | 80 | 83 | 124,1 | 129,4 | 50,8 | 44,5 | 64,1 | 62,0 | 50,7 |
| 12 | 20 | Насадскій | 3781 | 1286 | 1237 | 2523 | 665 | 613 | 1278 | 452 | 487 | 939 | 103 | 92 | 127,7 | 129,4 | 44,2 | 45,3 | 56,4 | 58,4 | 37,7 |
| 13 | 30 | Сергинскій | 9069 | 2887 | 2900 | 5787 | 1635 | 1581 | 3216 | 1028 | 930 | 1958 | 206 | 152 | 125,1 | 133,0 | 51,7 | 49,6 | 64,7 | 65,9 | 51,8 |
| 14 | 44 | Юговской | 11475 | 2375 | 2553 | 4928 | 897 | 844 | 1741 | 2411 | 2328 | 4739 | 390 | 369 | 129,7 | 124,6 | 56,6 | 54,5 | 67,8 | 67,9 | 52,2 |
| 15 | 16 | Курашимскій | 3575 | 755 | 772 | 1527 | 222 | 218 | 440 | 1890 | 1677 | 3567 | 474 | 431 | 125,7 | 152,2 | 37,8 | 33,1 | 47,5 | 50,3 | 31,0 |
| 16 | 45 | Янычевскій | 2725 | 670 | 707 | 1377 | 261 | 265 | 526 | 380 | 381 | 761 | 146 | 158 | 198,7 | 202,6 | 29,4 | 28,2 | 58,4 | 57,2 | 21,2 |
| 17 | 21 | Нижне-Муллинскій | 7874 | 2083 | 2114 | 4197 | 1128 | 1073 | 2201 | 413 | 491 | 904 | 102 | 90 | 162,2 | 144,0 | 39,0 | 37,5 | 63,2 | 54,0 | 33,1 |
| 18 | 14 | Крестовоздвиженскій | 1673 | 795 | 1229 | 2024 | 296 | 426 | 722 | 1693 | 1599 | 3292 | 335 | 295 | 123,0 | 132,2 | 54,2 | 50,8 | 66,6 | 67,1 | 41,8 |
| 19 | 11 | Покровскій | 873 | 328 | 366 | 694 | 129 | 188 | 317 | 528 | 802 | 1330 | 83 | 109 | 150,6 | 153,0 | 37,2 | 34,7 | 56,1 | 53,1 | 79,4 |
| | | | | | | | | | | 222 | 261 | 483 | 50 | 50 | 152,3 | 140,2 | 39,3 | 51,3 | 58,1 | 68,8 | 55,3 |

| №№ приходовъ. | №№ волостей, въ которыхъ находится приходъ. | НАЗВАНІЕ ПРИХОДОВЪ. | Число жителей въ приходѣ. | Родилось. | | | Умерло дѣтей до 1 года. | | |
|---------------|---|---------------------------------|---------------------------|-----------|--------|-------------------|-------------------------|--------|-------------------|
| | | | | I | II | Всего за 10 лѣтъ. | I | II | Всего за 10 лѣтъ. |
| | | | | 91—95 | 96—900 | 10 лѣтъ. | 91—95 | 96—900 | 10 лѣтъ. |
| 20 | 2 | Бисерскій | 1809 | 794 | 939 | 1733 | 295 | 352 | 647 |
| 21 | 43 | Верхне-Чусовской | 3359 | 1752 | 1777 | 3529 | 948 | 972 | 1920 |
| 22 | 17 | Кусье-Александровскій | 2839 | 755 | 879 | 1634 | 294 | 337 | 631 |
| 23 | 1 | Архангело-Пашійскій | 6792 | 1104 | 1662 | 2766 | 412 | 618 | 1030 |
| 24 | 18 | Лысьвенскій | 2447 | 1626 | 1919 | 3545 | 723 | 840 | 1563 |
| 25 | 10 | Камасинскій | 1513 | 640 | 642 | 1282 | 281 | 297 | 578 |
| 26 | 10 | Калинскій | 2222 | 775 | 857 | 1632 | 397 | 441 | 838 |
| 27 | 10 | Копалинскій | 1785 | 649 | 695 | 1344 | 363 | 361 | 724 |
| 28 | 43 | Веревскій | 1654 | 644 | 406 | 1050 | 406 | 307 | 713 |
| 29 | 38 | Усть-Сылвинскій | 2201 | 681 | 705 | 1386 | 354 | 380 | 734 |
| 30 | 36 | Сылвинско-Троицкій | 5307 | 1710 | 1674 | 3384 | 934 | 885 | 1819 |
| 31 | 37 | Чусовской | 2480 | 692 | 684 | 1376 | 360 | 380 | 740 |
| 32 | 43 | Нижне-Чусовскихъ Город. | 2897 | 1242 | 1459 | 2702 | 757 | 759 | 1516 |
| 33 | 34 | Отчино-Срѣтенскій | 6358 | 1651 | 1731 | 3382 | 855 | 960 | 1815 |
| 34 | 3 | Лобано-Вогородскій | 3783 | 608 | 516 | 1124 | 276 | 283 | 559 |
| 35 | 9 | Ильинскій | 4796 | 1024 | 1077 | 2101 | 464 | 565 | 1029 |
| 36 | 31 | Слудскій | 5579 | 1764 | 1714 | 3478 | 949 | 945 | 1894 |
| 37 | 39 | Усть-Гаревскій | 3463 | 954 | 898 | 1852 | 432 | 469 | 901 |
| 38 | 26 и 27 | Полазнинскій | 4621 | 1785 | 1678 | 3463 | 905 | 826 | 1731 |
| 39 | 25 | Перемскій | 7862 | 2104 | 2237 | 4341 | 1051 | 1157 | 2208 |
| 40 | 13 | Красно-Слудскій | 2260 | 984 | 1273 | 2257 | 542 | 511 | 1053 |
| 41 | 22 | Никуллинскій | 3079 | 774 | 851 | 1625 | 390 | 433 | 823 |
| 42 | 41 | Гаревско-Васильевскій | 6126 | 732 | 791 | 1523 | 362 | 387 | 749 |
| 43 | 6, 7 и 8 | Добрянскій | 9417 | 2654 | 3072 | 5726 | 1084 | 1201 | 2285 |
| 44 | 14 | Кривецкій | 3415 | 779 | 707 | 1486 | 353 | 389 | 742 |
| 45 | 24 | Голубятскій | 1324 | 318 | 364 | 682 | 148 | 179 | 327 |

Чтобы легче ориентироваться среди полученныхъ нами цифровыхъ данныхъ, характеризующихъ санитарное состояніе отдѣльныхъ приходовъ, мы разобьемъ приходы на группы по различнымъ признакамъ: по числу жителей, высотѣ общей смертности, смертности грудныхъ дѣтей и т. д.

Группировка приходовъ по численности населенія:

| Число жителей. | ВЪ ТЫСЯЧАХЪ: | | | | | | | | | | | | | | | | | | | |
|----------------|--------------|-------|-------|-------|-------|-------|-------|-------|-------|-------|-------|-------|-------|-------|-------|-------|-------|-------|--------|-----------|
| | 500—1000 | 1—1,5 | 1,5—2 | 2—2,5 | 2,5—3 | 3—3,5 | 3,5—4 | 4—4,5 | 4,5—5 | 5—5,5 | 5,5—6 | 6—6,5 | 6,5—7 | 7—7,5 | 7,5—8 | 8—8,5 | 8,5—9 | 9—9,5 | 9,5—10 | Болѣе 10. |
| №№ приходовъ. | 2 | 18 | 5 | 10 | 16 | 37 | 6 | — | 23 | 30 | 36 | 3 | — | 1 | — | — | — | 13 | — | 4 |
| | 19 | 32 | 20 | 11 | 21 | 41 | 8 | — | 35 | — | — | 33 | — | 7 | — | — | — | 43 | — | 14 |
| | — | 45 | 25 | 24 | 22 | 44 | 12 | — | 38 | — | — | 42 | — | 17 | — | — | — | — | — | — |
| | — | — | 27 | 26 | — | — | 15 | — | — | — | — | — | — | 39 | — | — | — | — | — | — |
| | — | — | — | 28 | 29 | — | — | — | — | — | — | — | — | — | — | — | — | — | — | — |
| | — | — | — | 31 | — | — | — | — | — | — | — | — | — | — | — | — | — | — | — | — |
| | — | — | — | 40 | — | — | — | — | — | — | — | — | — | — | — | — | — | — | — | — |
| Итого . | 2 | 3 | 5 | 7 | 3 | 3 | 5 | 1 | 3 | 1 | 1 | 3 | — | 4 | — | — | 2 | — | 2 | =45 |

| Умерло всѣхъ возрастовъ. | Число браковъ. | На 100 умершихъ родилось. | На 100 родившихся умерло дѣтей до 1 года. | Отношеніе умершихъ до 1 года къ общему числу умершихъ. | | Отношеніе умершихъ къ числу жителей. (На 1000 жителей). |
|--------------------------|----------------|---------------------------|---|--|--------|---|
| | | | | I | II | |
| | | | | 91—95 | 96—900 | |
| 64 | 119 | 143,3 | 37,2 | 53,3 | 66,7 | |
| 192 | 225 | 123,0 | 54,1 | 65,8 | 79,2 | |
| 63 | 110 | 143,3 | 38,9 | 54,6 | 40,2 | |
| 103 | 160 | 143,8 | 37,3 | 53,6 | 40,6 | |
| 156 | 300 | 140,8 | 44,5 | 62,6 | 39,2 | |
| 83 | 96 | 148,2 | 43,9 | 65,1 | 58,9 | |
| 57 | 80 | 126,8 | 51,2 | 65,0 | 57,0 | |
| 72 | 92 | 133,5 | 55,9 | 74,8 | 50,6 | |
| 71 | 80 | 113,0 | 63,5 | 75,1 | 62,2 | |
| 73 | 102 | 125,4 | 52,0 | 65,4 | 44,0 | |
| 181 | 233 | 126,7 | 54,6 | 69,2 | 50,1 | |
| 74 | 86 | 130,8 | 52,0 | 68,1 | 43,5 | |
| 151 | 102 | 117,8 | 61,0 | 71,9 | 72,3 | |
| 181 | 113 | 132,0 | 51,8 | 68,3 | 42,4 | |
| 55 | 82 | 132,8 | 45,4 | 60,3 | 24,0 | |
| 102 | 183 | 122,3 | 45,3 | 55,4 | 37,5 | |
| 189 | 240 | 117,8 | 53,8 | 63,4 | 51,5 | |
| 90 | 130 | 138,9 | 45,3 | 62,9 | 40,7 | |
| 173 | 283 | 132,5 | 50,6 | 67,2 | 57,0 | |
| 220 | 329 | 133,8 | 50,0 | 66,9 | 42,3 | |
| 105 | 137 | 131,2 | 55,1 | 72,2 | 68,3 | |
| 82 | 117 | 143,3 | 49,1 | 72,2 | 41,3 | |
| 74 | 201 | 155,4 | 49,3 | 76,9 | 17,3 | |
| 228 | 432 | 134,9 | 40,8 | 55,1 | 42,1 | |
| 74 | 122 | 132,0 | 45,3 | 59,8 | 35,6 | |
| 32 | 43 | 147,0 | 46,5 | 68,2 | 35,8 | |

Отсюда видно, насколько неодинаковы приходы по числу приписанныхъ къ нимъ жителей. Большая часть православныхъ церквей имѣетъ отъ 2 до 2½ тыс.; въ четырехъ приходахъ мы встрѣчаемъ по 9—10 и болѣе тысячъ. Эту разницу читатель долженъ постоянно имѣть въ виду при сужденіи о санитарномъ состояніи того или другого прихода.

Теперь посмотримъ, какъ располагаются приходы по % отношенію умершихъ грудныхъ (до 1 года) дѣтей къ числу родившихся.

Первое пятилѣтіе (1891—1895):

| Группы. | % умершихъ до 1 года къ родившимся. | №№ приходовъ. | Итого. |
|---------|-------------------------------------|---|--------|
| 1 | До 30% | 3, 4, 15 | 3 |
| 2 | 30—35% | — | — |
| 3 | 35—40% | 1, 7, 14, 16, 18, 19, 20, 22, 23 | 9 |
| 4 | 40—45% | 2, 11, 24, 25, 43 | 5 |
| 5 | 45—50% | 5, 8, 34, 35, 37, 41, 42, 44, 45 | 9 |
| 6 | 50—55% | 9, 10, 12, 17, 21, 26, 29, 30, 31, 33, 36, 38, 39 | 13 |
| 7 | 55—60% | 6, 13, 27, 40 | 4 |
| 8 | 60—и выше | 28, 32 | 2 |

Второе пятилѣтіе (1896—1900):

| Группы. | % умершихъ до 1 года къ родившимся. | № № приходо́въ. | Итого. |
|---------|-------------------------------------|---|--------|
| 1 | До 30% | 15 | 1 |
| 2 | 30—35% | 3, 4, 14, 18 | 4 |
| 3 | 35—40% | 1, 16, 20, 22, 23, 43 | 6 |
| 4 | 40—45% | 10, 24, 40 | 3 |
| 5 | 45—50% | 2, 5, 7, 8, 11, 12, 25, 38, 42, 45 | 10 |
| 6 | 50—55% | 9, 13, 17, 19, 21, 26, 27, 29, 30, 32, 34, 35, 37, 39, 41 | 15 |
| 7 | 55—60% | 6, 31, 33, 36, 44 | 5 |
| 8 | 60 и выше | 28 | 1 |
| | | | 45 |

Въ оба пятилѣтія мы наблюдаемъ почти одну и ту же картину. Въ большинствѣ приходо́въ (отъ 13 до 15) доживаютъ до года менѣе половины дѣтей, въ нѣкоторыхъ (№№ 6, 13, 27, 40, 44) умираетъ на первомъ году жизни болѣе 55%, а въ двухъ приходо́вахъ—Вереинскомъ (№ 28) и Нижне-Чусовскомъ—даже свѣше 60%.

Приводя распредѣленіе во всемъ уѣздѣ умершихъ по возрастамъ за 15 лѣтъ (1882—1896 г.г.), мы вычислили процентное отношеніе умершихъ до года дѣтей къ числу всѣхъ умершихъ. Это отношеніе для 1882—1886 г.г. выразилось 55,3%, для слѣдующаго пятилѣтія—56,1% и за пятилѣтіе 1892—1896 г.г.—56,8%; въ среднемъ для уѣзда за 15 лѣтъ 56,3%.

Теперь сравнимъ съ этими данными *отношеніе числа умершихъ на первомъ году дѣтей, къ числу всѣхъ умершихъ по отдѣльнымъ приходо́вамъ.*

Первое пятилѣтіе:

| Группы. | % отношеніе. | №№ приходо́въ. | Число приходо́въ. |
|---------|--------------|---|-------------------|
| I | Ниже 45% | 1, 4 | 2 |
| II | 45—50% | 2, 14 | 2 |
| III | 50—55% | 3, 20, 22, 23 | 4 |
| IV | 55% и выше. | 5, 6, 7, 8, 9, 10, 11, 12, 13, 15, 16, 17, 18, 19, 21, 24, 25, 26, 27, 28, 29, 30, 31, 32, 33, 34, 35, 36, 37, 38, 39, 40, 41, 42, 43, 44, 45 | 37 |
| | | | 45 |

Второе пятилѣтіе:

| Группы. | % отношеніе. | №№ приходо́въ. | Число приходо́въ. |
|---------|--------------|----------------|-------------------|
| I | Ниже 45% | 1 | 1 |
| II | 45—50% | 4 | 1 |

| ‰ умерших до 1 года къ родившимся. | № № приходовъ. | Число приходовъ. |
|--|---|---------------------|
| III 50—55‰ | 3, 14, 16, 18, 20, 22 | 6 |
| IV 55‰ и выше. | 2, 5, 6, 7, 8, 9, 10, 11, 12, 13, 15, 17, 19, 21, 23, 24, 25, 26, 27, 28, 29, 30, 31, 32, 33, 34, 35, 36, 37, 38, 39, 40, 41, 42, 43, 44, 45 | 37 |
| | | <hr/> 45 |

И здѣсь мы видимъ за оба пятилѣтія почти одну и ту же картину. Четвертая группа (свыше 55‰) осталась безъ измѣненія (и въ то, и другое пятилѣтіе 37 приходовъ). Третья группа, съ дѣтской смертностью отъ 50‰ до 55‰, увеличилась на два прихода.

Коэффициентъ смертности. Мы видѣли, что за 20 лѣтъ общая смертность по Пермскому уѣзду, выразившихъ цифрою 50,9 на 1000 жит., проявила тенденцію къ пониженію.

Теперь воспользуемся нашими данными о числѣ всѣхъ умершихъ въ отдѣльныхъ приходахъ за 10 лѣтъ (1891—1900 г.г.) и о числѣ жителей въ этихъ приходахъ.

Распредѣлимъ приходы по коэффициенту общей смертности на 9 группъ.

| ‰ | № № приходовъ. | Итого. |
|------------|--|--------|
| Ниже 25‰ | 2, 15, 34, 42 | 4 |
| 25—30‰ | — | — |
| 30—35‰ | 3, 14, 16 | 3 |
| 35—40‰ | 7, 8, 11, 24, 35, 44, 45 | 7 |
| 40—45‰ | 17, 22, 23, 29, 31, 33, 37, 39, 41, 43 | 10 |
| 45—50‰ | 4, 9 | 2 |
| 50—55‰ | 5, 10, 12, 13, 27, 30, 36 | 7 |
| 55—60‰ | 19, 25, 26, 38 | 4 |
| Болѣе 60‰. | 1, 6, 18, 20, 21, 28, 32, 40 | 8 |
| | <hr/> Всѣхъ приходовъ . | 45 |

Такимъ образомъ, въ 19 приходахъ смертность стояла выше средней.

Особенно велика смертность въ приходахъ: Градо-Пермскомъ (№ 1), Верхне-Муллинскомъ (№ 6), Крестовоздвиженскомъ (№ 18), Бисерскомъ (№ 20), Верхне-Чусовскомъ (№ 21), Вереинскомъ (№ 28), Нижне-Чусовскихъ гор. (№ 32) и Краснослудскомъ (№ 40).

Приростъ населенія. Дѣлая сопоставленіе рождаемости и смертности по всему уѣзду за 20 лѣтъ, мы уже указали на колебанія прироста за различные періоды. Такъ, за пятилѣтіе 1882—1886 г.г. на 100 умершихъ по уѣзду родилось 116,5; въ слѣдующее пятилѣтіе—100,9; въ третье 108,8

и, наконецъ, въ послѣдніе 5 лѣтъ—134,2. За 20 лѣтъ по уѣзду на 100 умершихъ родилось 110,9.

Теперь посмотримъ, сколько родившихся приходится на каждую сотню умершихъ по отдѣльнымъ приходамъ за 5 лѣтъ, съ 1891 по 1895 г.

| №№ приходовъ. | П Р И Х О Д Ы. | № волости, въ которой находится приходъ. | Г О Д А. | | | | | Итого за 5 лѣтъ. | Дѣтская смертность за 5 лѣтъ. |
|---------------|--------------------------------------|--|----------|-------|-------|-------|-------|------------------|-------------------------------|
| | | | 1891 | 1892 | 1893 | 1894 | 1895 | | |
| 1 | Градо-Пермскій | — | 91,3 | 74,0 | 99,9 | 90,6 | 115,5 | 94,1 | 35,2 |
| 2 | Градо-Перм. Петро-Пав. | 5 | — | — | — | — | — | — | — |
| — | Соборъ В.-Муллинской вол. | — | 52,4 | 175,0 | 154,5 | 71,4 | 169,2 | 107,1 | 44,0 |
| 3 | С. П. Ж. Д. Чусовской | 10 | 273,0 | 147,2 | 215,9 | 172,7 | 168,5 | 181,1 | 28,8 |
| 4 | Мотовилихинскій | 19 | 134,4 | 76,0 | 150,3 | 127,9 | 135,1 | 118,7 | 26,0 |
| 5 | Вахаревскій (В.-Муллинск.) | 5 | 155,0 | 99,2 | 127,3 | 114,4 | 166,2 | 128,3 | 49,0 |
| 6 | Верхне-Муллинскій | 5 | 130,4 | 86,0 | 106,3 | 122,8 | 108,9 | 109,4 | 56,9 |
| 7 | Юго-Камскій | 28 и 29 | 155,9 | 126,7 | 167,6 | 140,0 | 130,5 | 142,2 | 40,0 |
| 8 | Ново-Ильинскій | 23 | 190,0 | 99,0 | 181,4 | 152,9 | 153,6 | 147,7 | 45,1 |
| 9 | Култаевскій | 15 | 132,8 | 102,1 | 121,6 | 117,7 | 128,4 | 119,3 | 53,4 |
| 10 | Лобановскій | 4 | 124,8 | 110,6 | 179,7 | 106,5 | 119,7 | 124,1 | 50,8 |
| 11 | Кольцовскій | 4 | 99,1 | 109,9 | 168,1 | 135,6 | 140,9 | 127,7 | 44,2 |
| 12 | Насадскій | 20 | 132,1 | 106,4 | 136,0 | 120,8 | 134,5 | 125,1 | 51,7 |
| 13 | Сергинскій | 30 | 132,1 | 104,1 | 125,6 | 113,1 | 120,5 | 129,7 | 56,6 |
| 14 | Юговской | 44 | 161,3 | 79,9 | 145,5 | 152,5 | 120,0 | 125,7 | 37,8 |
| 15 | Курашимскій | 16 | 192,5 | 206,2 | 171,5 | 199,0 | 171,7 | 198,7 | 29,4 |
| 16 | Янычевскій | 45 | 185,7 | 123,7 | 174,7 | 171,4 | 165,3 | 162,2 | 39,0 |
| 17 | Нижне-Муллинскій | 21 | 132,4 | 96,5 | 153,4 | 118,9 | 128,8 | 123,0 | 54,2 |
| 18 | Крестовоздвиженскій | 14 | 173,4 | 91,8 | 164,8 | 176,4 | 176,6 | 150,6 | 37,2 |
| 19 | Покровскій | 11 | 191,9 | 150,1 | 159,2 | — | 111,3 | 152,3 | 39,3 |
| 20 | Бисерскій | 2 | 139,8 | 112,1 | 170,7 | 139,3 | 163,2 | 143,3 | 37,2 |
| 21 | Верхне-Чусовской | 43 | 119,3 | 112,1 | 145,6 | 117,6 | 124,3 | 123,0 | 54,1 |
| 22 | Кузье-Александровскій | 17 | 177,5 | 131,5 | 157,3 | 138,3 | 130,6 | 143,3 | 38,9 |
| 23 | Архангело-Пашійскій | 1 | 143,7 | 119,2 | 157,1 | 156,5 | — | 143,8 | 37,3 |
| 24 | Лысьвенскій | 18 | 133,2 | 140,8 | 159,4 | 144,1 | 130,9 | 140,8 | 44,5 |
| 25 | Камасинскій | 10 | 168,9 | 105,8 | 201,8 | 130,0 | 160,0 | 148,2 | 43,9 |
| 26 | Калинскій | 10 | 160,8 | 97,9 | 128,6 | 130,4 | 128,8 | 126,8 | 51,2 |
| 27 | Копалинскій | 10 | 149,5 | 95,2 | 157,9 | 118,0 | 165,8 | 133,5 | 55,9 |
| 28 | Вереинскій | 43 | 102,4 | 107,0 | 169,0 | 100,0 | 103,3 | 113,0 | 63,5 |
| 29 | Усть-Сылвинскій | 38 | 94,5 | 112,0 | 156,7 | 135,8 | 141,0 | 125,4 | 52,0 |
| 30 | Сылвинско-Троицкій | 36 | 118,1 | 116,9 | 147,6 | 117,5 | 138,9 | 126,7 | 54,6 |
| 31 | Чусовской | 37 | 156,3 | 108,3 | 151,7 | 114,1 | 133,3 | 130,8 | 52,0 |
| 32 | Нижне-Чусовскихъ город. | 43 | 113,2 | 108,9 | 140,6 | 114,4 | 117,4 | 117,8 | 61,0 |
| 33 | Отчино-Срѣтенскій | 34 | 147,3 | 115,4 | 169,8 | 117,4 | 122,3 | 132,0 | 51,8 |
| 34 | Лобано-Богородскій | 3 | 151,3 | 121,4 | 136,1 | 128,4 | 129,6 | 132,8 | 45,4 |
| 35 | Ильинскій | 9 | 144,1 | 103,3 | 162,5 | 98,5 | 120,1 | 122,3 | 45,3 |
| 36 | Слудскій | 31 | 145,1 | 100,9 | 133,6 | 128,5 | 94,6 | 117,8 | 53,8 |
| 37 | Усть-Гаревскій | 39 | 149,6 | 120,1 | 144,3 | 142,4 | 138,2 | 138,9 | 45,3 |
| 38 | Полавинскій | 26 и 27 | 182,1 | 101,8 | 141,8 | 125,8 | 128,8 | 132,5 | 50,6 |
| 39 | Пережской | 25 | 145,9 | 105,9 | 155,9 | 129,8 | 138,6 | 133,8 | 50,0 |
| 40 | Красно-Слудскій | 13 | 122,2 | 107,6 | 143,0 | 160,0 | 132,7 | 131,2 | 55,1 |
| 41 | Никулинскій | 22 | 135,3 | 136,4 | 150,9 | 126,8 | 150,9 | 143,3 | 49,1 |
| 42 | Гаревско-Васильевскій | 41 | 260,3 | 128,3 | 128,3 | 118,7 | 153,5 | 155,4 | 49,3 |
| 43 | Добрянскій | 6, 7 и 8 | 169,3 | 126,4 | 147,9 | 151,6 | 102,6 | 134,9 | 40,8 |
| 44 | Кривецкій | 14 | 166,7 | 126,5 | 129,9 | 119,0 | 228,7 | 132,0 | 45,3 |
| 45 | Голубятскій | 24 | 131,1 | 151,3 | 160,0 | 142,4 | 151,0 | 147,0 | 46,5 |

Если мы разобьемъ всѣ приходы по величинѣ прироста населенія на 8 группъ, то получимъ:

| Группы. | % | №№ приходовъ (1891—1895 г.). | Итого. |
|---------------------------|-------------|---|--------|
| I | 160 и выше. | 3, 15, 16 | 3 |
| II | 150—160 | 18, 19, 42 | 3 |
| III | 140—150 | 7, 8, 20, 22, 23, 24, 25, 41, 45 | 9 |
| IV | 130—140 | 27, 31, 33, 34, 37, 38, 39, 40, 43, 44 | 10 |
| V | 120—130 | 5, 10, 11, 12, 13, 14, 17, 21, 26, 29, 30, 35 | 12 |
| VI | 110—120 | 4, 9, 28, 32, 36 | 5 |
| VII | 100—110 | 2, 6 | 2 |
| VIII | Ниже 100 | 1 | 1 |
| Всего приходовъ | | | 45 |

| Группы. | % | №№ приходовъ (1896—1900 г.). | Итого. |
|---------------------------|-------------|---|--------|
| I | 160 и выше. | 15, 40 | 2 |
| II | 150—160 | 3, 18, 23, 43 | 4 |
| III | 140—150 | 4, 8, 14, 16, 19, 20, 22, 45 | 8 |
| IV | 130—140 | 5, 7, 12, 17, 24, 25, 26, 29, 32, 38, 42, | 11 |
| V | 120—130 | 2, 10, 11, 13, 21, 30, 31, 36, 37, 39 | 10 |
| VI | 110—120 | 6, 9, 27, 33, 34, 35, 41, 44 | 8 |
| VII | 100—110 | 1 | 1 |
| VIII | Ниже 100 | 28 | 1 |
| Всего приходовъ | | | 45 |

Наибольшій приростъ за первое пятилѣтiе имѣлъ мѣсто въ приходахъ Чусовскомъ—ст. ж. д. (№ 3), Курашимскомъ (№ 15), Янычевскомъ (№ 16) и за второе—Курашимскомъ же и Краснослудскомъ (№ 40).

Въ приходахъ: Градо-Пермскомъ (№ 1) за второе пятилѣтiе, Градо-Пермскомъ Петропавловскомъ (Верхне-Муллинской вол.) (№ 2) и Верхне-Муллинскомъ (№ 6) за первое—приростъ населенія былъ весьма незначителенъ. Наконецъ, въ Градо-Пермскомъ (№ 1) за первое пятилѣтiе и Вереинскомъ (№ 28) за второе—число жителей уменьшилось.

Конечно, объясненія въ колебаніи прироста по различнымъ приходамъ мы должны искать, съ одной стороны—въ колебаніяхъ рождаемости, съ другой—въ колебаніяхъ смертности.

Гдѣ лежитъ центръ тяжести неодинаковаго прироста населенія въ каждомъ приходѣ,—видно изъ приведенныхъ выше таблицъ.

VIII.

Санитарное состояніе волостей.

До сихъ поръ мы имѣли дѣло съ церковнымъ приходомъ—мелкою единицею. Объединимъ теперь приходы по волостямъ.

Въ административномъ отношеніи Пермскій уѣздъ раздѣленъ на 44 волости, а по церковному управленію на 45 приходовъ. Конечно, административное дѣленіе не всегда совпадаетъ съ границами приходовъ. Тѣмъ не менѣе, для группировки нашихъ данныхъ по волостямъ, мы каждый приходъ полностью причисляли къ одной волости, именно къ той, въ которой живетъ большая часть прихожанъ.

Такимъ образомъ, какъ число жителей, такъ равно и данныя о рождаемости, смертности и брачности въ объединенныхъ группахъ приходовъ, которыя мы называемъ волостями, не будутъ всегда вполне соответствовать истинной картинѣ волости въ смыслѣ административномъ. Съ другой стороны, есть волости, населенныя магометанами или раскольниками; а изучая подробно движеніе населенія по отдѣльнымъ православнымъ приходамъ, мы тѣмъ самымъ исключили по уѣзду данныя, касающіяся раскольниковъ, такъ называемыхъ „уклоняющихся въ расколъ“, сектантовъ и лицъ другихъ исповѣданій.

И такъ, движеніе населенія по волостямъ за десятилѣтній періодъ (1891—1900 г.г.) представляется въ слѣдующемъ видѣ:

| № № волостей. | № № приходовъ, входящихъ въ составъ волости. | Названіе волостей. | Число жителей въ волости. | | За 10 лѣтъ родилось. | За 10 лѣтъ умерло. | ‰ отношеніе. | За 10 лѣтъ умерло дѣтей до 1 года. | На 100 родившихся умерло дѣтей до 1 года. | На 100 умершихъ дѣтей до 1 года составяютъ. | На 100 умершихъ родившихся. |
|---------------|--|----------------------|---------------------------|------|----------------------|--------------------|--------------|------------------------------------|---|---|-----------------------------|
| | | | 4 | 5 | | | | | | | |
| 1 | 23 | Архангело-Пашійская | 3499 | 2766 | 1867 | 53,4 | 1030 | 37,2 | 55,2 | 148,2 | |
| 2 | 20 | Висерская | 2207 | 1733 | 1208 | 54,7 | 647 | 37,3 | 53,6 | 143,5 | |
| 3 | 34 | Богородская | 4219 | 1124 | 910 | 21,6 | 559 | 49,7 | 61,4 | 123,5 | |
| 4 | 10, 11 | Больше-Буртымская | 2951 | 2556 | 1965 | 66,6 | 1182 | 46,2 | 60,2 | 130,1 | |
| 5 | 2, 5 и 6 | Верхне-Муллинская . | 8538 | 5333 | 4537 | 53,1 | 2876 | 53,9 | 63,4 | 117,5 | |
| 6 | 43 | Дивьинская | 1801 | 6170 | 5726 | 3968 | 37,6 | 2285 | 39,9 | 57,6 | 173,7 |
| 7 | | Добрянско-Заводская | | | | | | | | | |
| 8 | 35 | Добрянско-Подзавод. | 2571 | 5821 | 2101 | 1800 | 30,9 | 1029 | 49,0 | 57,2 | 116,7 |
| 9 | | Ильинская | | | | | | | | | |
| 10 | 3, 25, 26, 27 | Калино-Камасинская | 5015 | 7522 | 5131 | 102,3 | 3155 | 41,9 | 61,5 | 146,6 | |
| 11 | 19 | Канабековская . . . | 4150 | 694 | 483 | 11,6 | 317 | 45,7 | 65,6 | 143,7 | |
| 12 | 40 | Краснослудская . . . | 2308 | 2257 | 1544 | 66,9 | 1053 | 46,6 | 68,2 | 146,8 | |
| 13 | 18 | Крестовоздвиженская | 1072 | 2024 | 1330 | 124,1 | 722 | 35,7 | 54,3 | 152,3 | |
| 14 | 9 | Култаевская | 4159 | 2550 | 2137 | 51,4 | 1377 | 54,0 | 64,4 | 119,3 | |
| 15 | 15 | Курашимская | 4058 | 1527 | 761 | 19,0 | 440 | 28,8 | 57,8 | 200,1 | |

| № № волостей. | № № приходовъ, входящихъ въ составъ волостей. | Названіе волостей. | Число жителей въ волости. | За 10 лѣтъ родилось. | За 10 лѣтъ умерло. | 0/00 отношеніе. | За 10 лѣтъ умерло дѣтей до 1 года. | На 100 родившихся умерло дѣтей до 1 года. | На 100 умершихъ дѣти до 1 года составятъ. | На 100 умершихъ родилось. |
|---------------|---|-------------------------------|---------------------------|----------------------|--------------------|-----------------|------------------------------------|---|---|---------------------------|
| 1 | 2 | 3 | 4 | 5 | 6 | 7 | 8 | 9 | 10 | 11 |
| 16 | 22 | Кусье-Александровск. | 2392 | 1634 | 1143 | 47,8 | 631 | 38,6 | 55,2 | 143,0 |
| 17 | 24 | Лысьвенская | 6117 | 3545 | 2562 | 41,9 | 1563 | 44,1 | 61,0 | 138,4 |
| 18 | 4 | Мотовилихинская | 16341 | 9095 | 6980 | 42,7 | 3220 | 35,4 | 46,1 | 133,0 |
| 29 | 12 | Насадская | 4081 | 2523 | 1958 | 48,0 | 1278 | 50,7 | 65,3 | 139,5 |
| 20 | 17 | Нижне-Муллинская | 6454 | 4197 | 3292 | 61,0 | 2201 | 52,4 | 66,9 | 127,5 |
| 21 | 41 | Никулинская | 2625 | 1625 | 1274 | 48,5 | 823 | 50,6 | 64,6 | 127,6 |
| 22 | 8 | Ново-Ильинская | 3264 | 2204 | 1489 | 45,6 | 1002 | 45,5 | 67,3 | 148,0 |
| 23 | 45 | Останинская | 3008 | 682 | 466 | 15,5 | 327 | 47,9 | 70,2 | 146,4 |
| 24 | 39 | Перемская | 5166 | 4341 | 3330 | 62,5 | 2208 | 50,9 | 66,3 | 130,4 |
| 25 | 38 | Полавнинская | 4285 | 3463 | 2637 | 37,4 | 1731 | 50,0 | 65,6 | 131,3 |
| 26 | 38 | Сенькинская | 2777 | | | | | | | |
| 27 | 7 | Полуденская | 2174 | 3925 | 2791 | 42,7 | 1563 | 39,8 | 55,0 | 140,6 |
| 28 | 7 | Югокамская | 4360 | | | | | | | |
| 39 | 13 | Сергинская | 8292 | 5787 | 4739 | 57,2 | 3216 | 55,6 | 67,9 | 122,1 |
| 30 | 36 | Слудская | 4963 | 3478 | 2875 | 57,9 | 1894 | 54,5 | 65,9 | 121,0 |
| 31 | 44 | Средне-Егвинская | 5601 | 1486 | 1219 | 12,5 | 742 | 49,9 | 60,9 | 121,9 |
| 32 | 44 | Кривецкая | 4178 | | | | | | | |
| 33 | 33 | Срѣтенская | 8204 | 3382 | 2699 | 32,9 | 1815 | 53,7 | 67,2 | 125,3 |
| 34 | 11 | Старо-Вершетская | 3084 | 1207 | 939 | 30,4 | 540 | 44,7 | 57,5 | 128,5 |
| 35 | 30 | Троицкая | 4324 | 3384 | 2659 | 61,5 | 1819 | 53,8 | 68,4 | 127,3 |
| 36 | 31 | Успенская | 2230 | 1376 | 1080 | 48,4 | 740 | 53,8 | 68,5 | 127,4 |
| 37 | 29 | Усть-Сылвинская | 3609 | 1386 | 1077 | 29,0 | 734 | 53,0 | 68,0 | 128,7 |
| 38 | 37 | Усть-Гаревская | 2066 | 1852 | 1411 | 68,3 | 901 | 48,7 | 63,9 | 131,3 |
| 49 | | Васильевская | 3495 | | | | | | | |
| 40 | 42 | Филатовская | 5885 | 1523 | 1060 | 10,7 | 749 | 49,2 | 70,7 | 143,7 |
| 41 | | Челвино-Русаковская | 4889 | | | | | | | |
| 42 | 21—28, 32 | Чусовская | 10862 | 7281 | 5986 | 55,1 | 4149 | 57,0 | 63,9 | 121,8 |
| 43 | 14 | Юговская | 15790 | 4928 | 3567 | 22,6 | 1741 | 35,3 | 48,8 | 138,2 |
| 44 | 16 | Янычевская | 1568 | 1377 | 904 | 57,7 | 525 | 38,1 | 58,1 | 152,3 |

Какъ колеблются размѣры прихода, такъ, разумѣется, и волость есть величина далеко не опредѣленная. Въ Пермскомъ уѣздѣ имѣются, съ одной стороны, волости съ населеніемъ менѣе 2 тыс. (Дивьинская, Крестовоздвиженская), съ другой стороны — встрѣчаются и такія волости, гдѣ число жителей превышаетъ 15 тысячъ (Мотовилихинская, Юговская).

По количеству населенія 44 волости Пермскаго уѣзда можно раздѣлить на слѣдующія группы:

| Количество жителей. | № № волостей. | Число волостей. |
|---------------------|--|-----------------|
| Менѣе 3 тыс. | 2, 4, 6, 8, 12, 13, 16, 21, 26, 27, 36, 38, 44 | 13 |
| 3—4 „ | 1, 22, 23, 34, 37, 39 | 6 |
| 4—5 „ | 3, 11, 14, 15, 19, 25, 28, 30, 32, 35, 41 | 11 |
| 5—6 „ | 9, 10, 24, 31, 40 | 5 |
| 6—7 „ | 7, 17, 20 | 3 |
| 7—8 „ | — | — |

| Количество жителей. | № № волостей. | Число волостей. |
|----------------------|---------------|-----------------|
| 8—9 тыс. | 5, 29, 33 | 3 |
| 9—10 " | — | — |
| Болѣе 10 тыс. | 18, 42, 43 | 3 |
| Всѣхъ волостей . . . | | 44 |

Общая смертность по волостямъ. Отношеніе числа умершихъ къ числу жителей (pro mille) по разнымъ волостямъ, какъ мы видѣли, далеко не одинаково. Если мы разобьемъ всѣ волости по коэффициенту смертности на 8 группъ, то получимъ:

| Смертность. | № № волостей. | Число волостей. |
|--|---|-----------------|
| Ниже 30 ⁰ / ₀₀ | 3, 11, 15, 23, 31, 32, 37, 39, 40, 41, 43 | 11 |
| 30—35 ⁰ / ₀₀ | 9, 33, 34 | 3 |
| 35—40 ⁰ / ₀₀ | 6, 7, 8, 25, 26 | 5 |
| 40—45 ⁰ / ₀₀ | 17, 18, 27, 28 | 4 |
| 45—50 ⁰ / ₀₀ | 16, 19, 21, 22, 36 | 5 |
| 50—55 ⁰ / ₀₀ | 1, 2, 5, 14 | 4 |
| 55—60 ⁰ / ₀₀ | 29, 30, 42, 44 | 4 |
| 60 ⁰ / ₀₀ и выше | 4, 10, 12, 13, 20, 24, 35, 38 | 8 |
| Всѣхъ волостей . . . | | 44 |

Такимъ образомъ, въ 16 волостяхъ мы имѣемъ общую смертность болѣе 50 на 1000 жителей. Особенно поразительный ⁰/₀ смертности мы наблюдаемъ въ Калино-Камасинской и Крестовоздвиженской волостяхъ.

Умершіе на первомъ году жизни. Разсмотримъ сначала отношеніе числа умершихъ грудныхъ дѣтей къ числу родившихся, для чего распредѣлимъ волости по высотѣ дѣтской смертности на 6 группъ. Получимъ:

| ⁰ / ₀ | № № волостей. | Число волостей. |
|---------------------------------------|---|-----------------|
| Ниже 40 ⁰ / ₀ | 1, 2, 6, 7, 8, 13, 15, 16, 18, 27, 28, 43, 44 | 13 |
| 40—42,5 ⁰ / ₀ | 10 | 1 |
| 42,5—45 ⁰ / ₀ | 17, 34 | 2 |
| 45—47,5 ⁰ / ₀ | 4, 11, 12, 22 | 4 |
| 47,5—50 ⁰ / ₀ | 3, 9, 23, 31, 32, 38, 39, 40, 41 | 9 |
| 50 ⁰ / ₀ и выше | 5, 14, 19, 20, 21, 24, 25, 26, 29, 30, 33, 35, 36, 37, 42 | 15 |
| Всѣхъ волостей . . . | | 44 |

Оказывается, что высокій коэффициентъ общей смертности находитъ себѣ объясненіе въ громадной смертности дѣтей на первомъ году жизни—въ слѣдующихъ волостяхъ: Чусовской (№ 42), Сергинской (№ 29), Слудской (№ 30), Култаевской (№ 14).

Распредѣливъ волости по процентному отношенію умершихъ на первомъ году жизни къ числу всѣхъ умершихъ, мы получимъ слѣдующую группировку волостей:

| ‰ | № № волостей. | Число волостей. |
|----------------|---|-----------------|
| Ниже 45‰ | — | — |
| 45—47,5‰ | — | — |
| 47,5—50‰ | 18, 43 | 2 |
| 50—52,5‰ | — | — |
| 52,5—55‰ | 2, 13 | 2 |
| 55—57,5‰ | 1, 9, 16, 27, 28, 34 | 6 |
| 57,5—60‰ | 6, 7, 8, 15, 44 | 5 |
| 60—62,5‰ | 3, 4, 10, 31, 32 | 5 |
| 62,5‰ и выше | 5, 11, 12, 14, 19, 20, 21, 22, 23, 24, 25, 26, 29, 30, 33, 35, 36, 37, 38, 39, 40, 41, 42, | 24 |
| Всѣхъ волостей | | 44 |

По высотѣ дѣтской смертности здѣсь обращаютъ на себя вниманіе волости: Филатовская, Останинская, Краснослудская, Троицкая и Успенская (№№ 40, 21, 12, 35 и 36). Наименьшая смертность наблюдается въ Мотовилихинской и Юговской волостяхъ (№№ 18 и 43).

Приростъ населенія. Остановимся теперь на отношеніи числа всѣхъ умершихъ за 10 лѣтъ къ числу родившихся по отдѣльнымъ волостямъ.

Разобъемъ волости на 7 группъ, а именно:

| На 100 умершихъ родилось. | № № волостей. | Число волостей. |
|---------------------------|--|-----------------|
| Болѣе 140 | 1, 2, 6, 7, 8, 10, 11, 12, 13, 15, 16, 22, 23, 27, 28, 39, 40, 41, 44 | 19 |
| 140—135 | 17, 19, 43 | 3 |
| 135—130 | 4, 18, 24, 25, 26, 38 | 6 |
| 130—125 | 20, 21, 33, 34, 35, 36, 37 | 7 |
| 125—120 | 3, 29, 30, 31, 32, 42 | 6 |
| 120—115 | 5, 9, 14 | 3 |
| Менѣе 115 | — | — |
| Всѣхъ волостей | | 44 |

Въ послѣдней группѣ, въ числѣ волостей съ наименьшимъ приростомъ, мы видимъ Верхне-Муллинскую, Ильинскую и Култаевскую волости (№№ 5, 9 и 14).

Наибольшій приростъ населенія дали волости: Курашимская, Добрянско-заводская, Крестовоздвиженская и Янычевская (№№ 15, 7, 13 и 44).

IX.

Санитарное состояніе уѣзда по районамъ.

Давая общую характеристику Пермскаго уѣзда мы указали на то, что главное занятіе жителей составляет земледѣліе и частью горные промыслы. Въ зависимости отъ этихъ факторовъ мы подраздѣлили уѣздъ на три района: 1) западный, по преимуществу земледѣльческій (19 волостей); 2) юго-восточный, тоже земледѣльческій, но по культурѣ уступающій первому (13 волостей) и 3) сѣверо-восточный, по преимуществу горнозаводекій (7 волостей).

Постараемся теперь представить картину санитарнаго состоянія каждаго изъ этихъ районовъ и провести между ними сравненіе.

Объединивъ по районамъ выведенныя нами поволостныя данныя, будемъ имѣть:

| Районы. | Число жителей. | Родилось. | У м е р л о . | | | На 1000 жителей. | | | | На 100 родившихся умерло. | | |
|-------------------|----------------|-----------|---------------|-------------|--------|------------------|---------------|----------------|--------|---------------------------|----------------|--------|
| | | | До 1 года. | Старше 1 г. | Всего. | Родилось. | У м е р л о . | | | До 1 года. | Старше 1 года. | Всего. |
| | | | | | | | До 1 года. | Старше 1 года. | Всего. | | | |
| I-й районъ запад. | 87160 | 47823 | 22361 | 13422 | 35783 | 54,9 | 25,6 | 15,4 | 41,0 | 46,7 | 28,0 | 74,7 |
| II-й > юго-в. | 82591 | 52676 | 24354 | 15804 | 40158 | 63,7 | 29,4 | 19,1 | 48,5 | 46,2 | 30,0 | 76,2 |
| III-й > сѣв.-в. | 19767 | 11828 | 5429 | 3369 | 8798 | 58,2 | 27,4 | 17,0 | 44,4 | 45,9 | 28,4 | 74,3 |

Во второмъ юго-восточномъ районѣ, при значительной рождаемости (63,7 на 1000 жителей), мы встрѣчаемъ самую большую въ уѣздѣ смертность (48,5 pro mille), при чемъ какъ смертность грудныхъ дѣтей (29,4⁰/оо), такъ и смертность всѣхъ остальныхъ возрастовъ (19,1⁰/оо) стоятъ здѣсь выше, чѣмъ въ прочихъ мѣстностяхъ Пермскаго уѣзда. Послѣ этого вполне понятно, что и приростъ населенія въ этой части уѣзда оказался наименьшимъ: на 100 родившихся мы имѣемъ въ среднемъ 76,2 умершихъ.

Въ третьемъ (сѣверо-восточномъ) районѣ, по сравненію со вторымъ, какъ общая смертность (44,4 на 1000 жителей), такъ равно въ отдѣльно-

сти смертность дѣтей до года (27,4⁰/100), смертность старшихъ возрастовъ (17,0⁰/100) и рождаемость (58,2⁰/100) стояли немного ниже.

Въ первомъ районѣ смертность, равно и рождаемость стоятъ ниже, чѣмъ въ двухъ предъидущихъ (41,0 и 54,9 про mille). Но приростъ населенія въ этой части уѣзда нѣсколько ниже, чѣмъ даже въ третьемъ районѣ: на 100 родившихся мы имѣемъ въ среднемъ 74,7 умершихъ (въ третьемъ районѣ — 74,3).

Приведемъ цифры родившихся и умершихъ по районамъ Пермскаго уѣзда за 10 лѣтъ.

| Районы. | Г о д а. | | | | | | | | | | | Итого за 5 л. | Всего за 10 лѣтъ. |
|--------------------------|----------|------|------|------|------|---------------|------|------|------|------|------|---------------|-------------------|
| | 1891 | 1892 | 1893 | 1894 | 1895 | Итого за 5 л. | 1896 | 1897 | 1898 | 1899 | 1900 | | |
| Родилось: | | | | | | | | | | | | | |
| I-й западный | 4484 | 4325 | 4539 | 4703 | 4893 | 22944 | 4310 | 5002 | 5057 | 5117 | 5042 | 24528 | 47472 |
| % | 9,5 | 9,1 | 9,6 | 9,9 | 10,3 | 48,4 | 9,1 | 10,5 | 10,7 | 10,7 | 10,6 | 51,6 | 100,0 |
| II-й юго-вост. | 4975 | 4668 | 5026 | 5200 | 5399 | 25268 | 5288 | 5639 | 5714 | 5433 | 5343 | 27417 | 52685 |
| % | 9,4 | 8,9 | 9,5 | 9,9 | 10,3 | 48,0 | 10,0 | 10,7 | 10,9 | 10,3 | 10,1 | 52,0 | 100,0 |
| III-й сѣв.-вост. | 1216 | 1077 | 1205 | 1096 | 971 | 5565 | 1272 | 1245 | 1291 | 1247 | 1268 | 6323 | 11888 |
| % | 10,2 | 9,0 | 10,1 | 9,2 | 8,2 | 46,7 | 10,7 | 10,5 | 10,9 | 10,5 | 10,7 | 53,7 | 100,0 |
| Умерло: | | | | | | | | | | | | | |
| I-й западный | 2978 | 4085 | 3026 | 3573 | 3571 | 17233 | 4063 | 3531 | 4073 | 3243 | 3484 | 18394 | 35627 |
| % | 8,3 | 11,5 | 8,5 | 10,0 | 10,0 | 48,3 | 11,4 | 9,9 | 11,5 | 9,1 | 9,8 | 51,7 | 100,0 |
| II-й юго-вост. | 3612 | 4450 | 3402 | 4087 | 4304 | 19855 | 4348 | 4164 | 4599 | 3533 | 3705 | 20349 | 40204 |
| % | 8,9 | 11,6 | 8,4 | 10,1 | 10,7 | 49,7 | 10,7 | 10,3 | 11,4 | 8,7 | 9,2 | 50,3 | 100,0 |
| III-й сѣв.-вост. | 798 | 969 | 830 | 822 | 725 | 4144 | 1042 | 895 | 1014 | 800 | 903 | 4654 | 8798 |
| % | 9,0 | 11,0 | 9,4 | 9,3 | 8,3 | 47,0 | 11,9 | 10,2 | 11,5 | 9,1 | 10,3 | 53,0 | 100,0 |

Мы видимъ, что уменьшеніе рождаемости за 1892 годъ коснулось всѣхъ районовъ уѣзда, но наиболѣе рѣзко отразилось на второмъ — юго-восточномъ.

Увеличеніе рождаемости за второе пятилѣтіе — явленіе вполне естественное.

Наименьшую смертность въ первое пятилѣтіе мы наблюдаемъ въ третьемъ районѣ, во второе пятилѣтіе — во второмъ. Въ общемъ за второе пятилѣтіе смертность всюду повысилась.

По возрасту умершіе въ трехъ районахъ распредѣлялись слѣдующимъ образомъ:

| Районы. | До 6 мѣсяц. | Отъ 6 мѣсяц. до 1 года. | Отъ 1 года. до 4 лѣтъ. | Отъ 5 лѣтъ до 15 лѣтъ. | Отъ 15 лѣтъ до 34 лѣтъ. | Отъ 35 лѣтъ до 54 лѣтъ. | 55 лѣтъ и старше. | Всего. |
|--------------------------|-------------|-------------------------|------------------------|------------------------|-------------------------|-------------------------|-------------------|--------|
| I-й западный | 8751 | 2101 | 1753 | 614 | 737 | 974 | 2394 | 17324 |
| % | 50,5 | 12,2 | 10,1 | 3,6 | 4,2 | 5,6 | 13,8 | 100,0 |
| II-й юго-вост. | 9641 | 2296 | 2275 | 855 | 908 | 1196 | 2678 | 19849 |
| % | 48,5 | 11,6 | 11,5 | 4,3 | 4,6 | 6,0 | 13,5 | 100,0 |
| III-й сѣв.-вост. | 2022 | 530 | 395 | 143 | 231 | 271 | 552 | 4144 |
| % | 48,9 | 12,8 | 9,5 | 3,5 | 5,5 | 6,5 | 13,3 | 100,0 |

Наибольшую смертность грудныхъ дѣтей мы наблюдаемъ въ первомъ (западномъ) районѣ.

По смертности же въ возрастѣ отъ 1 до 15 лѣтъ первое мѣсто занимаетъ второй районъ.

Наибольшая смертность цвѣтушаго возраста (16—34 лѣтъ) наблюдается въ третьемъ районѣ.

Покажемъ теперь движеніе смертности дѣтей на первомъ году жизни въ нашихъ районахъ по отдѣльнымъ годамъ за 10 лѣтъ:

| Районы. | Г о д а. | | | | | | | | | | Всего. |
|----------------------------------|----------|------|------|------|------|------|------|------|------|------|--------|
| | 1891 | 1892 | 1893 | 1894 | 1895 | 1896 | 1897 | 1898 | 1899 | 1900 | |
| I-й западный | 1784 | 2433 | 1769 | 2438 | 2198 | 2629 | 2331 | 2660 | 1932 | 2056 | 22230 |
| % дѣтской смертности | 8,0 | 10,9 | 8,0 | 10,9 | 9,9 | 11,9 | 10,5 | 12,0 | 8,7 | 9,2 | 100,0 |
| % общей смертности | 8,3 | 11,5 | 8,5 | 10,0 | 10,0 | 11,4 | 9,9 | 11,5 | 9,1 | 9,8 | 100,0 |
| II-й юго-восточный | 2109 | 2518 | 1961 | 2670 | 2678 | 2851 | 2662 | 2757 | 2030 | 2110 | 24346 |
| % дѣтской смертности | 8,7 | 10,3 | 8,0 | 10,9 | 10,9 | 11,7 | 10,9 | 11,3 | 8,3 | 9,0 | 100,0 |
| % общей смертности | 8,9 | 11,6 | 8,4 | 10,1 | 10,7 | 10,7 | 10,3 | 11,4 | 8,7 | 9,2 | 100,0 |
| III-й сѣверо-восточный | 415 | 578 | 507 | 571 | 479 | 686 | 594 | 597 | 457 | 545 | 5429 |
| % дѣтской смертности | 7,6 | 10,6 | 9,3 | 10,6 | 8,8 | 12,6 | 10,9 | 10,9 | 8,4 | 10,3 | 100,0 |
| % общей смертности | 9,0 | 11,0 | 9,4 | 9,3 | 8,3 | 11,9 | 10,2 | 11,5 | 9,1 | 10,3 | 100,0 |

Наибольшую смертностью во всѣхъ районахъ отличаются 1892, 1896 и 1898 года.

Мы знаемъ, что дѣтская смертность особенно усиливается въ жаркое время, и въ тѣхъ районахъ, гдѣ умираетъ особенно много дѣтей на первомъ году жизни, мы въ правѣ ожидать увеличенія общей смертности въ лѣтніе мѣсяцы

Колебавія числа умершихъ по мѣсяцамъ, въ пятилѣтнихъ итогахъ (1891—1895 г.г.), представляются въ такомъ видѣ:

| Районы. | М ѣ с я ц ы. | | | | | | | | | | | | Итого. |
|-----------------------|--------------|----------|--------|---------|--------|----------|----------|----------|-----------|----------|---------|----------|--------|
| | Январь. | Февраль. | Мартъ. | Апрѣль. | М а й. | І ю н ъ. | І ю л ъ. | Августъ. | Сентябрь. | Октябрь. | Ноябрь. | Декабрь. | |
| I-й западный . . . | 1045 | 999 | 1200 | 1121 | 1089 | 1535 | 2980 | 2685 | 1320 | 1093 | 977 | 1194 | 17238 |
| °/о | 6,0 | 5,8 | 6,9 | 6,5 | 6,3 | 9,0 | 17,3 | 15,6 | 7,7 | 6,3 | 5,7 | 6,9 | 100,0 |
| II-й юго-восточный . | 1427 | 1337 | 1412 | 1265 | 1332 | 1796 | 2958 | 2865 | 1451 | 1326 | 1275 | 1405 | 19849 |
| °/о | 7,1 | 6,7 | 7,0 | 6,3 | 6,7 | 9,0 | 14,9 | 14,4 | 7,3 | 6,6 | 6,3 | 7,7 | 100,0 |
| III-й сѣверо-восточн. | 267 | 261 | 294 | 299 | 260 | 318 | 617 | 560 | 344 | 279 | 298 | 306 | 4103 |
| °/о | 6,5 | 6,4 | 7,1 | 7,3 | 6,3 | 7,8 | 15,0 | 13,7 | 8,5 | 6,8 | 7,2 | 7,4 | 100,0 |

Сравнивать движеніе смертности въ различныхъ районахъ уѣзда удобнѣе въ относительныхъ числахъ—по временамъ года. Умерло:

| Р А Й О Н Ы. | Зима. | Весна. | Лѣто. | Осень. |
|--------------------------------|----------------------|----------------------|----------------------|----------------------|
| I западный | 18,7 ⁰ /о | 19,7 ⁰ /о | 41,9 ⁰ /о | 19,7 ⁰ /о |
| II юго-восточный | 21,5 ⁰ /о | 20,0 ⁰ /о | 38,3 ⁰ /о | 20,2 ⁰ /о |
| III сѣверо-восточный | 20,3 ⁰ /о | 20,7 ⁰ /о | 36,5 ⁰ /о | 22,5 ⁰ /о |

Мы уже указывали, что наивысшая смертность грудныхъ дѣтей наблюдается во второмъ районѣ. Наивысшая же общая смертность въ лѣтнее время оказывается въ первомъ районѣ. Но и рождаемость въ этомъ послѣднемъ районѣ ниже, чѣмъ въ двухъ другихъ. Самый незначительный приростъ, не смотря на очень высокую рождаемость (63,7⁰/оо), нами былъ констатированъ во второмъ районѣ.

Для полной характеристики санитарнаго состоянія районовъ слѣдовало-бы показать еще распредѣленіе рождаемости и брачности въ различныхъ районахъ уѣзда. Но подобная работа потребовала-бы значительнаго труда и времени, и хотя эти данныя были-бы въ высшей степени интересны, но мы не можемъ придавать имъ того же значенія, какъ даннымъ, касающимся смертности: создать условія, способствующія пониженію смертности—гораздо легче и гораздо болѣе въ нашей власти, чѣмъ измѣнить совокупность факторовъ, вліяющихъ на брачность и рождаемость. Поэтому всѣ данныя, относящіяся къ смертности, нами выдвинуты на первый планъ.

Смертность по возрастамъ.

| № приходо- въ. | Названіе приходо- въ. | Умерло въ теченіе 5 лѣтъ (1891—1895) въ возрастѣ: | | | | | | | Умерло по годамъ. | | | | | |
|-------------------|--|--|---------------------------|--------------------------|----------------------|-----------------------|-----------------------|--------------|-------------------|------------|------------|------------|------------|------------|
| | | До 6 мѣсц. | Отъ 6 мѣсц. до 1 года. | Отъ 1 года до 5 лѣтъ. | Отъ 5 до 16 лѣтъ. | Отъ 16 до 35 лѣтъ. | Отъ 35 до 55 лѣтъ. | Старше 55 л. | Итого. | Въ 1891 г. | Въ 1892 г. | Въ 1893 г. | Въ 1894 г. | Въ 1895 г. |
| | | | | | | | | | | | | | | |
| 1 | Градо-Пермскій . . . мужч. | 1059 | 352 | 559 | 218 | 725 | 903 | 654 | 4470 | 913 | 1110 | 742 | 855 | 850 |
| | женщ. | 919 | 311 | 539 | 186 | 506 | 512 | 630 | 3603 | 749 | 863 | 601 | 721 | 669 |
| | Итого | 1978 | 663 | 1098 | 404 | 1231 | 1415 | 1284 | 8073 | 1662 | 1973 | 1343 | 1576 | 1519 |
| 2 | Градо-Пермскій Пе- тропавлов. соборъ (В.-Мулинская в.) мужч. | 13 | 8 | 6 | 4 | 2 | 5 | 7 | 45 | 13 | 7 | 5 | 13 | 7 |
| | женщ. | 12 | 7 | 8 | 3 | 1 | 3 | 6 | 40 | 8 | 5 | 6 | 15 | 6 |
| | Итого | 25 | 15 | 14 | 7 | 3 | 8 | 13 | 85 | 21 | 12 | 11 | 28 | 13 |
| 3 | Ст. П. ж. д. Чусовской мужч. | 119 | 39 | 61 | 17 | 36 | 37 | 17 | 326 | 21 | 59 | 64 | 90 | 92 |
| | женщ. | 128 | 46 | 59 | 9 | 30 | 19 | 19 | 310 | 27 | 83 | 50 | 64 | 86 |
| | Итого | 247 | 85 | 126 | 26 | 66 | 56 | 36 | 636 | 48 | 142 | 114 | 154 | 178 |
| 4 | Мотовилихинскій . мужч. | 584 | 214 | 356 | 140 | 155 | 200 | 221 | 1870 | 362 | 477 | 317 | 339 | 375 |
| | женщ. | 497 | 202 | 330 | 117 | 120 | 132 | 241 | 1639 | 292 | 476 | 279 | 300 | 292 |
| | Итого | 1081 | 416 | 686 | 257 | 275 | 332 | 462 | 3509 | 654 | 953 | 596 | 639 | 667 |
| 5 | Бахаревскій (В.-Мул.) мужч. | 147 | 30 | 21 | 5 | 9 | 10 | 30 | 252 | 47 | 63 | 48 | 57 | 37 |
| | женщ. | 109 | 19 | 26 | 11 | 15 | 15 | 40 | 235 | 33 | 63 | 42 | 54 | 43 |
| | Итого | 256 | 49 | 47 | 16 | 24 | 25 | 70 | 487 | 80 | 126 | 90 | 111 | 80 |
| 6 | Верхне-Муллинскій мужч. | 458 | 117 | 79 | 30 | 30 | 59 | 110 | 883 | 141 | 220 | 158 | 174 | 190 |
| | женщ. | 407 | 129 | 99 | 40 | 34 | 54 | 139 | 902 | 137 | 224 | 179 | 173 | 189 |
| | Итого | 865 | 246 | 178 | 70 | 64 | 113 | 249 | 1785 | 278 | 444 | 337 | 347 | 379 |
| 7 | Юго-Камскій . . . мужч. | 337 | 77 | 90 | 21 | 17 | 31 | 102 | 675 | 122 | 147 | 118 | 140 | 148 |
| | женщ. | 248 | 78 | 101 | 15 | 28 | 37 | 119 | 626 | 105 | 130 | 98 | 130 | 163 |
| | Итого | 585 | 155 | 191 | 36 | 45 | 68 | 221 | 1301 | 227 | 277 | 216 | 270 | 311 |
| 8 | Ново-Ильинскій . мужч. | 228 | 38 | 24 | 18 | 7 | 13 | 51 | 379 | 55 | 115 | 60 | 71 | 78 |
| | женщ. | 193 | 36 | 34 | 8 | 12 | 20 | 60 | 263 | 55 | 80 | 73 | 80 | 75 |
| | Итого | 421 | 74 | 58 | 26 | 19 | 33 | 111 | 742 | 110 | 195 | 133 | 151 | 153 |
| 9 | Култаевскій . . . мужч. | 305 | 70 | 38 | 20 | 21 | 20 | 84 | 558 | 91 | 133 | 96 | 119 | 119 |
| | женщ. | 213 | 73 | 50 | 19 | 21 | 24 | 78 | 478 | 80 | 102 | 108 | 96 | 92 |
| | Итого | 518 | 143 | 88 | 39 | 42 | 44 | 162 | 1036 | 171 | 235 | 204 | 215 | 211 |
| 10 | Лобановскій . . . мужч. | 123 | 52 | 24 | 13 | 6 | 9 | 37 | 264 | 51 | 60 | 40 | 53 | 60 |
| | женщ. | 120 | 40 | 32 | 16 | 11 | 13 | 35 | 267 | 54 | 63 | 34 | 54 | 62 |
| | Итого | 243 | 92 | 56 | 29 | 17 | 22 | 72 | 531 | 105 | 123 | 74 | 107 | 122 |
| 11 | Кольцовскій . . . мужч. | 110 | 37 | 29 | 15 | 12 | 10 | 30 | 243 | 54 | 53 | 40 | 49 | 47 |
| | женщ. | 78 | 30 | 31 | 8 | 7 | 11 | 44 | 209 | 48 | 48 | 29 | 38 | 46 |
| | Итого | 188 | 67 | 60 | 23 | 19 | 21 | 74 | 452 | 102 | 101 | 69 | 87 | 93 |
| 12 | Насадскій мужч. | 283 | 52 | 32 | 25 | 18 | 19 | 57 | 486 | 85 | 105 | 106 | 101 | 89 |
| | женщ. | 270 | 60 | 57 | 20 | 19 | 28 | 88 | 542 | 102 | 130 | 94 | 111 | 105 |
| | Итого | 553 | 112 | 89 | 45 | 37 | 47 | 145 | 1028 | 187 | 235 | 200 | 212 | 194 |

| № приходовъ. | Название приходовъ. | Умерло въ теченіе 5 лѣтъ (1891—1895) въ возрастѣ: | | | | | | | | Умерло по годамъ. | | | | |
|--------------|----------------------------|--|---------------------------|---------------------------|----------------------|-----------------------|-----------------------|--------------|--------|-------------------|------------|------------|------------|------------|
| | | До 6 мѣсц. | Отъ 6 мѣсц. до 1 года. | Отъ 1 года. до 5 лѣтъ. | Отъ 5 до 16 лѣтъ. | Отъ 16 до 35 лѣтъ. | Отъ 35 до 55 лѣтъ. | Старше 55 л. | Итого. | Въ 1891 г. | Въ 1892 г. | Въ 1893 г. | Въ 1894 г. | Въ 1895 г. |
| | | | | | | | | | | | | | | |
| 13 | Сергинскій . . . мужч. | 705 | 124 | 80 | 45 | 31 | 46 | 154 | 1185 | 192 | 271 | 220 | 248 | 254 |
| | женщ. | 681 | 125 | 120 | 39 | 31 | 62 | 168 | 1226 | 202 | 288 | 214 | 263 | 259 |
| | итого | 1386 | 249 | 200 | 84 | 62 | 108 | 322 | 2411 | 394 | 559 | 434 | 511 | 513 |
| 14 | Юговской . . . мужч. | 338 | 130 | 143 | 66 | 60 | 63 | 176 | 976 | 153 | 282 | 166 | 157 | 218 |
| | женщ. | 325 | 104 | 141 | 61 | 56 | 61 | 166 | 914 | 160 | 235 | 159 | 157 | 203 |
| | итого | 663 | 234 | 284 | 127 | 116 | 124 | 342 | 1890 | 313 | 517 | 325 | 314 | 421 |
| 15 | Курашимскій . . . мужч. | 107 | 18 | 13 | 10 | 11 | 7 | 35 | 201 | 30 | 28 | 45 | 46 | 52 |
| | женщ. | 74 | 23 | 31 | 6 | 13 | 14 | 18 | 179 | 20 | 37 | 43 | 39 | 40 |
| | итого | 181 | 41 | 44 | 16 | 24 | 21 | 53 | 380 | 50 | 65 | 88 | 85 | 92 |
| 16 | Янычевскій . . . мужч. | 112 | 34 | 21 | 7 | 5 | 9 | 30 | 218 | 34 | 45 | 32 | 48 | 59 |
| | женщ. | 94 | 21 | 14 | 3 | 13 | 17 | 33 | 195 | 36 | 48 | 43 | 29 | 39 |
| | итого | 206 | 55 | 35 | 10 | 18 | 26 | 63 | 413 | 70 | 93 | 75 | 77 | 98 |
| 17 | Нижне-Муллинскій . мужч. | 490 | 135 | 77 | 34 | 20 | 29 | 98 | 883 | 159 | 216 | 139 | 187 | 182 |
| | женщ. | 404 | 99 | 76 | 41 | 40 | 42 | 108 | 810 | 139 | 208 | 129 | 183 | 151 |
| | итого | 894 | 234 | 153 | 75 | 60 | 71 | 206 | 1693 | 298 | 426 | 268 | 370 | 333 |
| 18 | Крестовоздвиженскій мужч. | 129 | 34 | 36 | 9 | 36 | 32 | 25 | 301 | 48 | 77 | 53 | 63 | 60 |
| | (золот. промысл.) женщ. | 94 | 39 | 29 | 7 | 10 | 25 | 23 | 227 | 46 | 69 | 35 | 43 | 34 |
| | итого | 223 | 73 | 65 | 16 | 46 | 57 | 48 | 528 | 94 | 146 | 88 | 106 | 94 |
| 19 | Покровскій . . . мужч. | 61 | 11 | 13 | 6 | 5 | 3 | 16 | 115 | 24 | 23 | 25 | — | 43 |
| | женщ. | 48 | 11 | 13 | 6 | 8 | 10 | 11 | 107 | 21 | 29 | 29 | — | 28 |
| | итого | 109 | 22 | 26 | 12 | 13 | 13 | 27 | 222 | 45 | 52 | 54 | — | 71 |
| 20 | Бисерскій . . . мужч. | 130 | 29 | 50 | 6 | 30 | 34 | 34 | 313 | 79 | 65 | 46 | 63 | 60 |
| | женщ. | 104 | 32 | 45 | 5 | 17 | 13 | 25 | 241 | 49 | 51 | 36 | 51 | 54 |
| | итого | 234 | 61 | 95 | 11 | 47 | 47 | 59 | 554 | 128 | 116 | 82 | 114 | 114 |
| 21 | Верхне-Чусовской . мужч. | 429 | 65 | 40 | 15 | 36 | 38 | 97 | 720 | 151 | 146 | 119 | 173 | 131 |
| | женщ. | 402 | 52 | 36 | 19 | 36 | 40 | 119 | 704 | 136 | 143 | 127 | 145 | 153 |
| | итого | 831 | 117 | 76 | 34 | 72 | 78 | 216 | 1424 | 287 | 289 | 246 | 318 | 284 |
| 22 | Кусье-Александровск. мужч. | 120 | 40 | 36 | 12 | 14 | 24 | 35 | 281 | 53 | 44 | 46 | 65 | 73 |
| | женщ. | 100 | 34 | 34 | 8 | 15 | 10 | 38 | 239 | 36 | 48 | 43 | 61 | 51 |
| | итого | 220 | 74 | 70 | 20 | 29 | 34 | 73 | 520 | 89 | 92 | 89 | 126 | 124 |
| 23 | Архангело-Пашійскій мужч. | 173 | 39 | 45 | 14 | 36 | 53 | 42 | 402 | 118 | 96 | 91 | 97 | — |
| | женщ. | 157 | 43 | 42 | 13 | 24 | 31 | 51 | 366 | 79 | 102 | 98 | 87 | — |
| | итого | 330 | 82 | 87 | 32 | 60 | 84 | 93 | 768 | 197 | 198 | 189 | 184 | — |
| 24 | Лысьвенскій . . . мужч. | 319 | 62 | 51 | 13 | 24 | 44 | 81 | 594 | 133 | 118 | 99 | 112 | 132 |
| | женщ. | 280 | 62 | 49 | 14 | 35 | 36 | 35 | 561 | 108 | 105 | 98 | 117 | 133 |
| | итого | 599 | 124 | 100 | 27 | 59 | 80 | 166 | 1155 | 241 | 233 | 197 | 229 | 265 |
| 25 | Камасинскій . . . мужч. | 129 | 28 | 19 | 6 | 4 | 7 | 28 | 221 | 62 | 54 | 23 | 39 | 43 |
| | женщ. | 96 | 28 | 28 | 3 | 11 | 13 | 32 | 211 | 41 | 50 | 32 | 51 | 37 |
| | итого | 225 | 56 | 47 | 9 | 15 | 20 | 60 | 432 | 103 | 104 | 55 | 90 | 80 |

| №№ приходовъ. | Названіе приходовъ. | Умерло въ теченіе 5 лѣтъ (1891—1895) въ возрастѣ: | | | | | | | | | Умерло по годамъ. | | | | |
|---------------|------------------------------|--|----------------------------|--------------------------|----------------------|-----------------------|-----------------------|--------------|--------|------------|-------------------|------------|------------|------------|-----|
| | | До 6 мѣсяц. | Отъ 6 мѣсяц. до 1 года. | Отъ 1 года до 5 лѣтъ. | Отъ 5 до 16 лѣтъ. | Отъ 16 до 35 лѣтъ. | Отъ 35 до 55 лѣтъ. | Старше 55 л. | Итого. | Въ 1891 г. | Въ 1892 г. | Въ 1893 г. | Въ 1894 г. | Въ 1895 г. | |
| | | | | | | | | | | | | | | | |
| 26 | Калинскій | мужч. | 155 | 38 | 28 | 6 | 15 | 16 | 42 | 300 | 48 | 68 | 55 | 58 | 71 |
| | | женщ. | 173 | 31 | 23 | 5 | 18 | 17 | 44 | 311 | 49 | 77 | 57 | 67 | 61 |
| | | Итого | 328 | 69 | 51 | 11 | 33 | 33 | 86 | 611 | 97 | 145 | 112 | 125 | 132 |
| 27 | Копалинскій | мужч. | 167 | 43 | 15 | 5 | 2 | 6 | 18 | 256 | 38 | 75 | 53 | 49 | 41 |
| | | женщ. | 131 | 22 | 16 | 9 | 7 | 12 | 33 | 230 | 49 | 50 | 42 | 51 | 38 |
| | | Итого | 298 | 65 | 31 | 14 | 9 | 18 | 51 | 486 | 87 | 125 | 95 | 100 | 79 |
| 28 | Вереинскій | мужч. | 167 | 40 | 21 | 8 | 8 | 10 | 27 | 281 | 63 | 57 | 37 | 63 | 61 |
| | | женщ. | 163 | 36 | 18 | 6 | 7 | 12 | 47 | 289 | 62 | 61 | 47 | 60 | 59 |
| | | Итого | 330 | 76 | 39 | 14 | 15 | 22 | 74 | 570 | 125 | 118 | 84 | 123 | 120 |
| 29 | Усть-Сылвинскій | мужч. | 158 | 38 | 33 | 16 | 8 | 9 | 34 | 296 | 73 | 60 | 50 | 51 | 62 |
| | | женщ. | 130 | 28 | 25 | 16 | 4 | 17 | 27 | 247 | 55 | 57 | 40 | 52 | 43 |
| | | Итого | 288 | 66 | 58 | 32 | 12 | 26 | 61 | 543 | 128 | 117 | 90 | 103 | 105 |
| 30 | Сылвинско-Троицкій | мужч. | 442 | 78 | 49 | 21 | 14 | 27 | 73 | 704 | 138 | 157 | 116 | 157 | 136 |
| | | женщ. | 339 | 75 | 46 | 22 | 27 | 33 | 104 | 646 | 138 | 139 | 109 | 134 | 126 |
| | | Итого | 781 | 153 | 95 | 43 | 41 | 60 | 177 | 1350 | 276 | 296 | 225 | 291 | 262 |
| 31 | Чусовской | мужч. | 160 | 36 | 25 | 11 | 10 | 7 | 34 | 283 | 55 | 58 | 48 | 72 | 50 |
| | | женщ. | 142 | 23 | 14 | 6 | 16 | 15 | 30 | 246 | 41 | 50 | 41 | 56 | 58 |
| | | Итого | 302 | 59 | 39 | 17 | 26 | 22 | 64 | 529 | 96 | 108 | 89 | 128 | 108 |
| 32 | Нижне-Чусовск. Гор. | мужч. | 370 | 44 | 27 | 21 | 8 | 18 | 57 | 545 | 125 | 97 | 90 | 121 | 112 |
| | | женщ. | 298 | 45 | 26 | 10 | 15 | 24 | 90 | 508 | 87 | 117 | 85 | 101 | 118 |
| | | Итого | 668 | 89 | 53 | 31 | 23 | 42 | 147 | 1053 | 212 | 214 | 175 | 222 | 230 |
| 33 | Отчино-Срѣтенскій | мужч. | 372 | 76 | 54 | 13 | 22 | 30 | 81 | 648 | 119 | 148 | 93 | 141 | 147 |
| | | женщ. | 338 | 69 | 44 | 12 | 22 | 25 | 93 | 603 | 101 | 145 | 96 | 135 | 126 |
| | | Итого | 710 | 145 | 98 | 25 | 44 | 55 | 174 | 1251 | 220 | 293 | 189 | 276 | 273 |
| 34 | Лобано-Богородскій | мужч. | 131 | 31 | 18 | 4 | 10 | 17 | 46 | 257 | 43 | 55 | 54 | 60 | 45 |
| | | женщ. | 93 | 21 | 10 | 3 | 12 | 18 | 44 | 201 | 37 | 43 | 43 | 42 | 36 |
| | | Итого | 224 | 52 | 28 | 7 | 22 | 35 | 90 | 458 | 80 | 98 | 97 | 102 | 81 |
| 35 | Ильинскій | мужч. | 187 | 46 | 33 | 21 | 22 | 44 | 79 | 432 | 71 | 98 | 69 | 105 | 89 |
| | | женщ. | 185 | 46 | 31 | 13 | 24 | 33 | 73 | 405 | 74 | 82 | 67 | 97 | 85 |
| | | Итого | 372 | 92 | 64 | 34 | 46 | 77 | 152 | 837 | 145 | 180 | 136 | 202 | 174 |
| 36 | Слудскій | мужч. | 412 | 88 | 95 | 25 | 24 | 29 | 87 | 760 | 138 | 187 | 118 | 142 | 175 |
| | | женщ. | 362 | 87 | 89 | 15 | 34 | 53 | 98 | 738 | 125 | 159 | 138 | 132 | 184 |
| | | Итого | 774 | 175 | 184 | 40 | 58 | 82 | 185 | 1498 | 263 | 346 | 256 | 274 | 359 |
| 37 | Усть-Гаревскій | мужч. | 200 | 38 | 41 | 14 | 5 | 14 | 44 | 356 | 72 | 72 | 65 | 66 | 81 |
| | | женщ. | 162 | 32 | 38 | 15 | 12 | 26 | 46 | 331 | 53 | 67 | 75 | 73 | 63 |
| | | Итого | 362 | 70 | 79 | 29 | 17 | 40 | 90 | 687 | 125 | 139 | 140 | 139 | 144 |
| 38 | Полазницкій | мужч. | 378 | 96 | 48 | 19 | 25 | 27 | 79 | 672 | 89 | 170 | 122 | 147 | 144 |
| | | женщ. | 321 | 110 | 43 | 25 | 36 | 48 | 92 | 675 | 123 | 159 | 139 | 120 | 134 |
| | | Итого | 699 | 206 | 91 | 44 | 61 | 75 | 171 | 1347 | 212 | 329 | 261 | 267 | 278 |

| №№ приходовъ. | Названіе приходовъ. | Умерло въ теченіи 5 лѣтъ (1891—1895) въ возрастѣ: | | | | | | | Умерло по годамъ: | | | | | |
|---------------|-----------------------------|--|--------------------------|--------------------------|----------------------|-----------------------|-----------------------|--------------|-------------------|------------|------------|------------|------------|------------|
| | | До 6 мѣсяц. | Отъ 6 мѣс. до 1 года. | Отъ 1 года до 5 лѣтъ. | Отъ 5 до 16 лѣтъ. | Отъ 16 до 35 лѣтъ. | Отъ 35 до 55 лѣтъ. | Старше 55 л. | Итого. | Въ 1891 г. | Въ 1892 г. | Въ 1893 г. | Въ 1894 г. | Въ 1895 г. |
| | | | | | | | | | | | | | | |
| 39 | Перемской . . . мужч. | 466 | 84 | 69 | 21 | 16 | 35 | 92 | 783 | 148 | 161 | 148 | 156 | 170 |
| | женщ. | 430 | 71 | 57 | 25 | 25 | 46 | 135 | 789 | 131 | 192 | 131 | 163 | 172 |
| | итого | 896 | 155 | 126 | 46 | 41 | 81 | 227 | 1572 | 279 | 353 | 279 | 319 | 342 |
| 40 | Краснослудскій . . мужч. | 222 | 59 | 29 | 11 | 16 | 17 | 29 | 383 | 79 | 89 | 54 | 70 | 91 |
| | женщ. | 201 | 60 | 25 | 15 | 14 | 13 | 40 | 368 | 70 | 95 | 67 | 65 | 71 |
| | итого | 423 | 119 | 54 | 26 | 30 | 30 | 69 | 751 | 149 | 184 | 121 | 135 | 162 |
| 41 | Никулинскій . . . мужч. | 181 | 33 | 9 | 4 | 9 | 13 | 30 | 279 | 47 | 54 | 55 | 68 | 55 |
| | женщ. | 155 | 20 | 10 | 1 | 12 | 12 | 51 | 261 | 49 | 53 | 51 | 55 | 53 |
| | итого | 336 | 53 | 19 | 5 | 21 | 25 | 81 | 540 | 96 | 107 | 106 | 123 | 108 |
| 42 | Гаревско-Васильевск. мужч. | 154 | 33 | 17 | 5 | 12 | 13 | 20 | 254 | 25 | 52 | 44 | 72 | 61 |
| | (Челв.-Рус. и Филат.) женщ. | 148 | 27 | 14 | 2 | 10 | 9 | 7 | 217 | 33 | 61 | 32 | 51 | 40 |
| | итого | 302 | 60 | 31 | 7 | 22 | 22 | 27 | 471 | 58 | 113 | 76 | 123 | 101 |
| 43 | Добрянскій . . . мужч. | 454 | 133 | 176 | 62 | 44 | 62 | 99 | 1030 | 164 | 182 | 177 | 206 | 301 |
| | женщ. | 375 | 122 | 171 | 54 | 50 | 57 | 109 | 938 | 149 | 174 | 159 | 180 | 276 |
| | итого | 829 | 255 | 347 | 116 | 94 | 119 | 208 | 1968 | 313 | 356 | 336 | 386 | 577 |
| 44 | Кривецкій . . . мужч. | 147 | 42 | 25 | 8 | 11 | 15 | 48 | 296 | 34 | 59 | 59 | 71 | 73 |
| | женщ. | 130 | 34 | 28 | 11 | 10 | 22 | 59 | 294 | 56 | 58 | 58 | 66 | 56 |
| | итого | 277 | 76 | 53 | 19 | 21 | 37 | 107 | 590 | 90 | 117 | 117 | 137 | 129 |
| 45 | Голубятскій . . . мужч. | 75 | 10 | 5 | 3 | 3 | 4 | 16 | 116 | 27 | 17 | 22 | 21 | 29 |
| | женщ. | 57 | 6 | 3 | 2 | 5 | 4 | 24 | 101 | 18 | 22 | 18 | 21 | 22 |
| | итого | 132 | 16 | 8 | 5 | 8 | 8 | 40 | 217 | 45 | 39 | 40 | 42 | 51 |
| | Итого: мужч. | 12006 | 2921 | 2760 | 1067 | 1634 | 2118 | 3286 | 25792 | 4787 | 5930 | 4427 | 5255 | 5393 |
| | женщ. | 10386 | 2669 | 2755 | 949 | 1473 | 1738 | 3622 | 23592 | 4263 | 5531 | 4174 | 4783 | 4831 |
| | обоюго пола | 22392 | 5590 | 5515 | 2016 | 3107 | 3856 | 6908 | 49384 | 9050 | 11471 | 8601 | 10038 | 10224 |
| | 0/0 мужчинъ . | 46,5 | 11,3 | 10,7 | 4,2 | 6,3 | 8,2 | 12,8 | 100,0 | 18,6 | 23,0 | 17,2 | 20,3 | 20,9 |
| | 0/0 женщинъ . | 44,0 | 11,2 | 11,6 | 4,0 | 6,2 | 7,5 | 15,5 | 100,0 | 18,1 | 23,4 | 17,7 | 20,3 | 20,5 |
| | 0/0 обоюго пола | 45,2 | 11,2 | 11,2 | 4,1 | 6,3 | 7,9 | 14,1 | 100,0 | 18,3 | 23,2 | 17,5 | 20,3 | 20,7 |

Смертность по месяцамъ.

| № приходовъ. | Название приходовъ. | Умерло въ теченіе 1891—1895 г.г. | | | | | | | | | | | | Итого. |
|-----------------|--|----------------------------------|-------------|-----------|------------|---------|----------|----------|-------------|--------------|-------------|------------|-------------|--------|
| | | Въ январѣ. | Въ февралѣ. | Въ мартѣ. | Въ апрѣлѣ. | Въ маѣ. | Въ іюнѣ. | Въ іюлѣ. | Въ августѣ. | Въ сентябрѣ. | Въ октябрѣ. | Въ ноябрѣ. | Въ декабрѣ. | |
| 1 | Градо-Пермскій | 533 | 476 | 580 | 582 | 797 | 855 | 1233 | 914 | 538 | 497 | 484 | 584 | 8073 |
| 2 | Градо-Перм. Петро-Павл. Соборъ (Верхне-Муллин. в.) | 5 | 2 | 7 | 4 | 1 | 10 | 20 | 17 | 7 | 4 | 2 | 6 | 85 |
| 3 | С. П. Ж. Д. Чусовской | 40 | 35 | 66 | 55 | 42 | 62 | 76 | 66 | 50 | 33 | 45 | 66 | 636 |
| 4 | Мотовилихинскій | 292 | 228 | 228 | 251 | 271 | 292 | 454 | 410 | 227 | 265 | 282 | 309 | 3509 |
| 5 | Бахаревскій (В.-Муллин.) | 20 | 25 | 32 | 39 | 31 | 51 | 75 | 73 | 47 | 36 | 28 | 30 | 487 |
| 6 | Верхне-Муллинскій | 117 | 111 | 100 | 80 | 105 | 124 | 384 | 307 | 111 | 102 | 112 | 132 | 1785 |
| 7 | Юго-Камскій | 94 | 110 | 102 | 69 | 74 | 91 | 171 | 215 | 95 | 105 | 85 | 90 | 1301 |
| 8 | Ново-Ильинскій | 51 | 37 | 42 | 46 | 39 | 69 | 138 | 115 | 72 | 53 | 37 | 43 | 742 |
| 9 | Култаевскій | 58 | 64 | 59 | 75 | 59 | 90 | 199 | 158 | 100 | 65 | 65 | 44 | 1036 |
| 10 | Лобановскій | 35 | 21 | 29 | 34 | 20 | 53 | 99 | 92 | 44 | 37 | 32 | 35 | 531 |
| 11 | Кольцовскій | 32 | 29 | 25 | 24 | 23 | 26 | 87 | 69 | 41 | 35 | 30 | 31 | 452 |
| 12 | Насадскій | 79 | 70 | 80 | 63 | 64 | 94 | 184 | 148 | 77 | 52 | 54 | 63 | 1028 |
| 13 | Сергинскій | 192 | 169 | 178 | 144 | 163 | 266 | 375 | 283 | 173 | 154 | 136 | 178 | 2411 |
| 14 | Юговской | 98 | 107 | 139 | 143 | 140 | 124 | 274 | 345 | 136 | 128 | 127 | 129 | 1890 |
| 15 | Курашимскій | 22 | 28 | 28 | 27 | 25 | 22 | 65 | 72 | 25 | 25 | 18 | 23 | 380 |
| 16 | Янычевскій | 26 | 25 | 28 | 21 | 22 | 35 | 70 | 73 | 39 | 26 | 22 | 26 | 413 |
| 17 | Нижне-Муллинскій | 115 | 102 | 101 | 80 | 109 | 153 | 304 | 278 | 128 | 118 | 104 | 101 | 1693 |
| 18 | Крестовоздвиженскій | 34 | 39 | 42 | 52 | 57 | 49 | 54 | 42 | 35 | 48 | 35 | 41 | 528 |
| 19 | Покровскій | 20 | 12 | 29 | 13 | 13 | 21 | 40 | 19 | 15 | 8 | 13 | 19 | 222 |
| 20 | Бисерскій | 32 | 29 | 45 | 46 | 41 | 45 | 61 | 63 | 47 | 41 | 56 | 48 | 554 |
| 21 | Верхне-Чусовской | 103 | 93 | 92 | 78 | 87 | 126 | 213 | 252 | 119 | 73 | 72 | 116 | 1424 |
| 22 | Кузье-Александровскій | 44 | 43 | 34 | 48 | 50 | 48 | 63 | 60 | 29 | 37 | 32 | 32 | 520 |
| 23 | Архангело-Пашійскій | 55 | 52 | 66 | 78 | 67 | 65 | 68 | 73 | 42 | 59 | 66 | 77 | 768 |
| 24 | Лысьвенскій | 92 | 86 | 125 | 82 | 66 | 97 | 164 | 165 | 66 | 73 | 71 | 68 | 1155 |
| 25 | Камасинскій | 34 | 20 | 30 | 36 | 31 | 47 | 58 | 66 | 31 | 27 | 17 | 35 | 432 |
| 26 | Калинскій | 38 | 26 | 45 | 38 | 49 | 51 | 93 | 112 | 54 | 39 | 30 | 36 | 611 |
| 27 | Копалинскій | 40 | 30 | 31 | 23 | 20 | 39 | 75 | 94 | 42 | 29 | 24 | 39 | 486 |
| 28 | Верейнскій | 38 | 28 | 45 | 37 | 39 | 56 | 97 | 104 | 42 | 30 | 28 | 26 | 570 |
| 29 | Усть-Сылвинскій | 30 | 33 | 33 | 25 | 28 | 50 | 97 | 109 | 42 | 37 | 34 | 25 | 543 |
| 30 | Сылвинско-Троицкій | 81 | 84 | 97 | 88 | 68 | 156 | 255 | 183 | 108 | 71 | 75 | 84 | 1350 |
| 31 | Чусовской | 31 | 26 | 37 | 47 | 38 | 43 | 88 | 88 | 37 | 34 | 24 | 36 | 529 |
| 32 | Нижне-Чусовскихъ Город. | 64 | 73 | 65 | 76 | 54 | 110 | 165 | 151 | 83 | 62 | 85 | 65 | 1053 |
| 33 | Отчино-Срътенскій | 91 | 90 | 97 | 69 | 88 | 136 | 227 | 172 | 73 | 64 | 54 | 90 | 1251 |
| 34 | Лобано-Богородскій | 36 | 21 | 30 | 35 | 36 | 47 | 83 | 57 | 19 | 27 | 29 | 38 | 458 |
| 35 | Ильинскій | 60 | 63 | 70 | 52 | 57 | 71 | 124 | 112 | 62 | 49 | 58 | 59 | 837 |
| 36 | Слудскій | 113 | 87 | 106 | 93 | 89 | 114 | 247 | 193 | 137 | 118 | 98 | 103 | 1498 |
| 37 | Усть-Гаревскій | 37 | 46 | 49 | 42 | 44 | 54 | 112 | 106 | 55 | 55 | 48 | 39 | 687 |
| 38 | Полазнинскій | 84 | 92 | 85 | 77 | 71 | 110 | 217 | 222 | 122 | 93 | 83 | 91 | 1347 |
| 39 | Перемской | 89 | 76 | 106 | 98 | 98 | 147 | 277 | 262 | 130 | 97 | 85 | 107 | 1572 |
| 40 | Красно-Слудскій | 38 | 43 | 47 | 23 | 39 | 70 | 131 | 167 | 56 | 46 | 42 | 49 | 751 |
| 41 | Никулинскій | 39 | 33 | 36 | 35 | 35 | 51 | 99 | 105 | 40 | 19 | 21 | 27 | 540 |
| 42 | Гаревско-Васильевскій | 31 | 20 | 30 | 33 | 25 | 56 | 96 | 72 | 38 | 29 | 20 | 21 | 471 |
| 43 | Добрянскій | 122 | 132 | 131 | 152 | 155 | 190 | 243 | 253 | 163 | 147 | 132 | 148 | 1968 |
| 44 | Кривецкій | 50 | 45 | 49 | 44 | 39 | 51 | 100 | 62 | 38 | 35 | 24 | 53 | 590 |
| 45 | Голубятскій | 18 | 12 | 10 | 10 | 9 | 28 | 32 | 25 | 18 | 13 | 15 | 27 | 217 |
| Итого | | 3353 | 3073 | 3486 | 3267 | 3478 | 4545 | 7787 | 7024 | 3653 | 3195 | 3034 | 3489 | 49384 |
| % | | 6,8 | 6,2 | 7,1 | 6,7 | 7,0 | 9,2 | 15,8 | 14,2 | 7,4 | 6,5 | 6,1 | 7,0 | 100,0 |

Число браковъ по мѣсяцамъ.

| №№ приходовъ. | Названіе приходовъ. | Число браковъ за 5 лѣтъ (1891—1895 г.г.) | | | | | | | | | | | | Итого. |
|---------------|--|--|-------------|-----------|------------|---------|----------|----------|-------------|--------------|-------------|------------|-------------|--------|
| | | Въ январѣ. | Въ февралѣ. | Въ мартѣ. | Въ апрѣлѣ. | Въ маѣ. | Въ іюнѣ. | Въ іюлѣ. | Въ августѣ. | Въ сентябрѣ. | Въ октябрѣ. | Въ ноябрѣ. | Въ декабрѣ. | |
| 1 | Градо-Пермскій | 349 | 228 | 1 | 138 | 163 | 79 | 215 | 93 | 183 | 210 | 167 | 3 | 1829 |
| 2 | Градо-Пермскій Петропав. соборъ (В.-Муллин. в.) | 3 | 2 | — | — | — | — | — | 2 | 2 | 5 | 1 | — | 15 |
| 3 | С. П. ж. д. Чусовской | 15 | 15 | — | 7 | 14 | 9 | 17 | 6 | 14 | 16 | 21 | — | 134 |
| 4 | Мотовилихинскій | 206 | 112 | — | 44 | 73 | 29 | 35 | 15 | 47 | 68 | 40 | — | 669 |
| 5 | Бахаревскій (В.-Муллин.) | 35 | 25 | — | 7 | 9 | 6 | 5 | — | 15 | 17 | 10 | — | 129 |
| 6 | Верхне-Муллинскій | 73 | 26 | — | 12 | 23 | 4 | 13 | 3 | 23 | 57 | 50 | — | 284 |
| 7 | Юго-Камскій | 122 | 76 | — | 9 | 27 | 17 | 8 | 2 | 10 | 27 | 16 | — | 314 |
| 8 | Ново-Ильинскій | 85 | 26 | — | 3 | 8 | 4 | 7 | 2 | 4 | 9 | 16 | — | 164 |
| 9 | Култаевскій | 71 | 39 | — | 5 | 11 | 7 | 4 | 1 | 13 | 51 | 23 | — | 225 |
| 10 | Лобановскій | 16 | 17 | — | 2 | 5 | 5 | 4 | — | 7 | 8 | 16 | — | 80 |
| 11 | Кольцовскій | 35 | 22 | — | — | 4 | — | 2 | 1 | 5 | 12 | 22 | — | 103 |
| 12 | Насадскій | 76 | 60 | — | 8 | 10 | 4 | 8 | — | 9 | 19 | 12 | — | 206 |
| 13 | Сергинскій | 106 | 96 | — | 19 | 34 | 12 | 17 | 3 | 9 | 42 | 52 | — | 390 |
| 14 | Юговской | 187 | 58 | — | 42 | 58 | 18 | 18 | 2 | 14 | 33 | 44 | — | 474 |
| 15 | Курашимскій | 60 | 44 | — | 4 | 6 | — | 10 | 3 | 4 | 6 | 9 | — | 146 |
| 16 | Янычевскій | 35 | 23 | — | 5 | 7 | 7 | 1 | 1 | 4 | 7 | 12 | — | 102 |
| 17 | Нижне-Муллинскій | 114 | 74 | — | 4 | 23 | 4 | 18 | 3 | 13 | 39 | 43 | — | 335 |
| 18 | Крестовоздвиженскій | 13 | 14 | — | 4 | 9 | 3 | 14 | 1 | 8 | 9 | 8 | — | 83 |
| 19 | Покровскій | 20 | 12 | — | 3 | 4 | 1 | 3 | — | 1 | — | 6 | — | 50 |
| 20 | Бисерскій | 35 | 21 | — | 9 | 13 | 7 | 8 | 2 | 10 | 5 | 9 | — | 119 |
| 21 | Верхне-Чусовской | 59 | 57 | — | 18 | 14 | 6 | 17 | 7 | 7 | 13 | 27 | — | 225 |
| 22 | Кузье-Александровскій | 33 | 23 | — | 2 | 11 | 6 | 8 | 1 | 3 | 11 | 12 | — | 110 |
| 23 | Архангело-Пашійскій | 35 | 29 | — | 8 | 11 | 17 | 27 | 5 | 5 | 13 | 10 | — | 160 |
| 24 | Лысьвенскій | 81 | 80 | — | 17 | 24 | 20 | 19 | 3 | 12 | 14 | 30 | — | 300 |
| 25 | Камасинскій | 23 | 27 | — | 2 | 12 | 7 | 10 | 2 | 1 | 7 | 5 | — | 96 |
| 26 | Калинскій | 24 | 28 | — | 7 | 3 | — | 5 | — | 1 | 4 | 8 | — | 80 |
| 27 | Копалинскій | 29 | 31 | — | 6 | 6 | 1 | 7 | — | — | 7 | 5 | — | 92 |
| 28 | Вереинскій | 33 | 32 | — | 6 | 6 | 5 | 1 | 2 | 4 | 4 | 7 | — | 100 |
| 29 | Усть-Сылвинскій | 40 | 20 | — | 8 | 3 | 5 | 4 | 3 | 5 | 6 | 8 | — | 102 |
| 30 | Сылвинско-Троицкій | 89 | 57 | — | 7 | 19 | 9 | 10 | 3 | 10 | 8 | 21 | — | 233 |
| 31 | Чусовской | 20 | 23 | — | 4 | 12 | 2 | 7 | 2 | 4 | 7 | 1 | — | 82 |
| 32 | Нижне-Чусовскихъ Город. | 48 | 67 | — | 11 | 7 | 6 | 13 | — | 6 | 5 | 17 | — | 180 |
| 33 | Отчино-Срътенскій | 112 | 69 | — | 8 | 15 | 5 | 17 | 1 | 5 | 16 | 16 | — | 264 |
| 34 | Лобано-Богородскій | 52 | 40 | — | 2 | 11 | 4 | 7 | 2 | 5 | 7 | 6 | — | 136 |
| 35 | Ильинскій | 88 | 53 | — | 12 | 15 | 5 | 10 | 3 | 11 | 22 | 16 | — | 235 |
| 36 | Слудскій | 146 | 63 | — | 8 | 13 | 5 | 9 | 4 | 5 | 14 | 18 | — | 285 |
| 37 | Усть-Гаревскій | 58 | 47 | — | 7 | 6 | 3 | 5 | 1 | 4 | 9 | 6 | — | 146 |
| 38 | Полазвинскій | 127 | 60 | — | 11 | 25 | 13 | 11 | 4 | 11 | 16 | 22 | — | 300 |
| 39 | Перемской | 66 | 94 | — | 44 | 44 | 22 | 25 | 3 | 7 | 5 | 19 | — | 329 |
| 40 | Краснослудскій | 61 | 24 | — | 2 | 4 | 5 | 15 | 1 | 7 | 11 | 8 | — | 138 |
| 41 | Никулинскій | 41 | 41 | — | 7 | 4 | 5 | 12 | — | 3 | 2 | 4 | — | 119 |
| 42 | Гаревско-Васильевскій | 68 | 43 | — | 18 | 23 | 7 | 19 | 7 | 7 | 21 | 19 | — | 232 |
| 43 | Добрянскій | 161 | 87 | — | 16 | 34 | 15 | 35 | 5 | 19 | 35 | 20 | — | 427 |
| 44 | Кривецкій | 57 | 38 | — | 4 | 10 | 4 | 7 | 2 | 4 | 15 | 18 | — | 159 |
| 45 | Голубятскій | 13 | 12 | — | 5 | 2 | 1 | 1 | — | — | 1 | 5 | — | 40 |
| | Итого | 3223 | 2135 | 1 | 565 | 835 | 394 | 708 | 201 | 541 | 913 | 905 | 3 | 10421 |
| | % | 30,89 | 20,47 | 0,01 | 5,4 | 8,0 | 3,8 | 6,8 | 1,9 | 5,2 | 8,8 | 8,7 | 0,03 | 100,0 |

Число браковъ по возрастамъ.

| № № приходовъ. | Название приходовъ. | ЧИСЛО БРАКОВЪ. | | | | | | Число вступившихъ въ бракъ. | | | | | | | | | | | |
|-----------------|--|----------------|---------|---------|---------|---------|--------|-----------------------------|----------|-----------------|----------|-----------------|----------|-----------------|----------|-----------------|----------|-----------------|----------|
| | | | | | | | | Моложе 20 лѣтъ. | | Отъ 20 до 25 л. | | Отъ 25 до 30 л. | | Отъ 30 до 40 л. | | Отъ 40 до 50 л. | | Старше 50 лѣтъ. | |
| | | 1891 г. | 1892 г. | 1893 г. | 1894 г. | 1895 г. | Итого. | Мужчинъ. | Женщинъ. | Мужчинъ. | Женщинъ. | Мужчинъ. | Женщинъ. | Мужчинъ. | Женщинъ. | Мужчинъ. | Женщинъ. | Мужчинъ. | Женщинъ. |
| 1 | Градо-Пермскій | 292 | 303 | 351 | 437 | 446 | 1829 | 99 | 666 | 672 | 671 | 561 | 236 | 349 | 205 | 109 | 44 | 39 | 7 |
| 2 | Градо-Перм. Петро-Пав. соб. В.-Мул. в. | 6 | 4 | 2 | 2 | 1 | 15 | 7 | 10 | 3 | 3 | 1 | 1 | 2 | 1 | 2 | — | — | — |
| 3 | С. П. Ж. Д. Чусовской | 11 | 19 | 36 | 36 | 32 | 134 | 12 | 94 | 56 | 24 | 38 | 6 | 24 | 9 | 4 | — | — | 1 |
| 4 | Мотовилихинскій | 123 | 123 | 136 | 152 | 135 | 669 | 145 | 457 | 281 | 127 | 133 | 39 | 62 | 38 | 34 | 8 | 14 | — |
| 5 | Вохаревскій (В.-Муллинск.) | 26 | 23 | 29 | 29 | 22 | 129 | 20 | 71 | 54 | 39 | 35 | 13 | 18 | 4 | 2 | 2 | — | — |
| 6 | Верхне-Муллинскій | 58 | 72 | 63 | 44 | 47 | 284 | 44 | 145 | 117 | 91 | 66 | 22 | 30 | 20 | 16 | 5 | 11 | 1 |
| 7 | Юго-Камскій | 66 | 59 | 49 | 76 | 64 | 314 | 89 | 215 | 130 | 72 | 57 | 10 | 17 | 13 | 14 | 3 | 7 | 1 |
| 8 | Ново-Ильинскій | 33 | 40 | 40 | 28 | 23 | 164 | 32 | 79 | 72 | 71 | 39 | 5 | 9 | 6 | 9 | 2 | 3 | 1 |
| 9 | Култаевскій | 40 | 63 | 48 | 37 | 37 | 225 | 46 | 136 | 103 | 68 | 49 | 10 | 12 | 7 | 10 | 2 | 5 | 2 |
| 10 | Лобановскій | 19 | 21 | 12 | 15 | 13 | 80 | 18 | 49 | 33 | 24 | 12 | 6 | 5 | 1 | 6 | — | 1 | — |
| 11 | Кольцовскій | 26 | 19 | 13 | 20 | 25 | 103 | 29 | 71 | 41 | 24 | 20 | 3 | 4 | 1 | 4 | 4 | 5 | — |
| 12 | Насадскій | 51 | 50 | 31 | 36 | 38 | 206 | 70 | 120 | 67 | 64 | 41 | 10 | 10 | 8 | 9 | 2 | 9 | 2 |
| 13 | Сергинскій | 90 | 93 | 75 | 54 | 78 | 390 | 170 | 268 | 105 | 80 | 53 | 14 | 22 | 23 | 22 | 4 | 18 | 1 |
| 14 | Юговской | 95 | 77 | 87 | 101 | 114 | 474 | 93 | 332 | 243 | 117 | 83 | 14 | 36 | 10 | 14 | 1 | 5 | — |
| 15 | Курашимскій | 32 | 43 | 23 | 24 | 24 | 146 | 44 | 113 | 66 | 22 | 18 | 5 | 7 | 5 | 10 | 1 | 1 | — |
| 16 | Янычевскій | 24 | 14 | 18 | 21 | 25 | 102 | 18 | 66 | 50 | 28 | 20 | 4 | 4 | 2 | 7 | 2 | 3 | — |
| 17 | Нижне-Муллинскій | 71 | 87 | 63 | 59 | 55 | 335 | 81 | 189 | 155 | 96 | 45 | 25 | 25 | 15 | 16 | 9 | 13 | 1 |
| 18 | Крестовоздвиженскій | 6 | 19 | 20 | 22 | 16 | 83 | 4 | 54 | 41 | 18 | 25 | 5 | 7 | 5 | 5 | 1 | 1 | — |
| 19 | Покровскій | 15 | 19 | 8 | — | 8 | 50 | 12 | 37 | 17 | 8 | 9 | — | 5 | 3 | 5 | 1 | 2 | 1 |
| 20 | Висерскій | 24 | 12 | 17 | 35 | 31 | 119 | 14 | 81 | 65 | 29 | 23 | 5 | 13 | 2 | 4 | 2 | — | — |
| 21 | Верхне-Чусовской | 43 | 43 | 41 | 41 | 57 | 225 | 70 | 150 | 81 | 54 | 45 | 9 | 13 | 7 | 10 | 3 | 6 | 2 |
| 22 | Кусье-Александровскій | 13 | 15 | 23 | 30 | 29 | 110 | 10 | 70 | 49 | 29 | 36 | 7 | 9 | 2 | 6 | — | — | 1 |
| 23 | Архангело-Пашійскій | 35 | 21 | 53 | 51 | — | 160 | 20 | 103 | 85 | 43 | 28 | 7 | 24 | 6 | 1 | 1 | 2 | — |
| 24 | Лысьвенскій | 70 | 50 | 55 | 72 | 53 | 300 | 70 | 213 | 119 | 47 | 55 | 15 | 33 | 13 | 12 | 9 | 11 | 3 |
| 25 | Камасинскій | 25 | 14 | 17 | 14 | 26 | 96 | 14 | 53 | 41 | 26 | 18 | 6 | 12 | 5 | 9 | 6 | 2 | — |
| 26 | Калинскій | 15 | 7 | 23 | 17 | 18 | 80 | 10 | 48 | 31 | 22 | 25 | 8 | 10 | 1 | 3 | 1 | 1 | — |
| 27 | Копалинскій | 17 | 10 | 20 | 22 | 23 | 92 | 15 | 55 | 37 | 27 | 28 | 5 | 6 | 4 | 4 | 1 | 2 | — |
| 28 | Верейнскій | 24 | 13 | 18 | 14 | 31 | 100 | 23 | 56 | 43 | 33 | 19 | 3 | 6 | 5 | 5 | 2 | 4 | 1 |
| 29 | Усть-Сылвинскій | 22 | 19 | 23 | 18 | 20 | 102 | 21 | 59 | 42 | 27 | 22 | 4 | 7 | 10 | 5 | 1 | 5 | 1 |
| 30 | Сылвинско-Троицкій | 49 | 56 | 36 | 41 | 51 | 233 | 65 | 127 | 71 | 65 | 52 | 20 | 17 | 17 | 16 | 4 | 12 | — |
| 31 | Чусовской | 15 | 8 | 17 | 21 | 21 | 82 | 15 | 40 | 37 | 28 | 10 | 5 | 15 | 7 | 2 | 1 | 3 | 1 |
| 32 | Нижне-Чусовскихъ городковъ | 43 | 29 | 40 | 40 | 28 | 180 | 46 | 104 | 79 | 55 | 28 | 12 | 14 | 5 | 7 | 4 | 6 | — |
| 33 | Отчино-Срътвенскій | 62 | 51 | 50 | 49 | 52 | 264 | 31 | 108 | 128 | 116 | 65 | 24 | 15 | 11 | 14 | 3 | 11 | 2 |
| 34 | Лобано-Богородскій | 40 | 19 | 28 | 28 | 21 | 136 | 18 | 55 | 63 | 65 | 38 | 12 | 7 | 2 | 9 | 2 | 1 | — |
| 35 | Ильинскій | 55 | 49 | 46 | 42 | 43 | 235 | 38 | 110 | 85 | 84 | 63 | 20 | 31 | 18 | 10 | 2 | 8 | 1 |
| 36 | Слудскій | 64 | 59 | 46 | 51 | 65 | 285 | 63 | 175 | 118 | 74 | 44 | 16 | 23 | 15 | 18 | 3 | 19 | 2 |
| 37 | Усть-Гаревскій | 33 | 24 | 26 | 36 | 27 | 146 | 43 | 96 | 55 | 31 | 23 | 13 | 7 | 4 | 9 | 2 | 9 | — |
| 38 | Полазнинскій | 56 | 56 | 58 | 65 | 65 | 300 | 52 | 156 | 133 | 106 | 68 | 18 | 23 | 11 | 13 | 6 | 11 | 3 |
| 39 | Перемской | 67 | 82 | 50 | 74 | 56 | 329 | 64 | 92 | 154 | 186 | 63 | 26 | 21 | 19 | 19 | 3 | 8 | 3 |
| 40 | Красно-Слудскій | 24 | 29 | 33 | 24 | 28 | 138 | 37 | 69 | 44 | 42 | 30 | 15 | 12 | 5 | 13 | 7 | 2 | — |
| 41 | Никуллинскій | 23 | 22 | 30 | 26 | 18 | 119 | 27 | 50 | 65 | 57 | 16 | 7 | 4 | 4 | 1 | 3 | — | — |
| 42 | Гаревско-Васильевскій | 60 | 37 | 37 | 53 | 45 | 232 | 35 | 99 | 103 | 88 | 53 | 23 | 22 | 16 | 12 | 3 | 7 | 3 |
| 43 | Добрянскій | 93 | 66 | 88 | 81 | 99 | 427 | 96 | 309 | 192 | 83 | 86 | 14 | 28 | 16 | 21 | 5 | 4 | — |
| 44 | Кривецкій | 22 | 33 | 43 | 33 | 28 | 159 | 16 | 39 | 63 | 79 | 48 | 29 | 13 | 10 | 8 | 2 | 11 | — |
| 45 | Голубятскій | 8 | 7 | 4 | 14 | 7 | 40 | 9 | 12 | 18 | 23 | 8 | 2 | 3 | 2 | 1 | 1 | 1 | — |
| Итого | | 2086 | 1979 | 2026 | 2185 | 2145 | 10421 | 1955 | 5701 | 4312 | 3166 | 2299 | 753 | 1036 | 593 | 533 | 167 | 286 | 41 |
| % | | 20,0 | 19,0 | 19,4 | 21,0 | 20,6 | 100,0 | 18,8 | 54,9 | 41,7 | 30,0 | 22,0 | 7,2 | 9,9 | 5,7 | 5,1 | 1,6 | 2,7 | 0,4 |

Число родившихся и умершихъ.

| № приходовъ. | Названіе приходовъ. | Р О Д И Л О С Ь. | | | | | | | | | | У М Е Р Л О | | | У М Е Р Л О Д О 1 Г О Д А. | | | | | | | | | | Проценты. | | | | | | | | | | | |
|--------------|--|------------------|--------------------------|---------|---------|---------|---------|---------|---------|---------|---------|-------------|---------|---------|----------------------------|---------|---------|---------|---------|---------|---------|---------|--------|-----|-----------|-------|-----|-----|-----|-----|-----|-----|------|-------|-------|------|
| | | 1891 г. | 1892 г. | 1893 г. | 1894 г. | 1895 г. | 1896 г. | 1897 г. | 1898 г. | 1899 г. | 1900 г. | Итого. | 1891 г. | 1892 г. | 1893 г. | 1894 г. | 1895 г. | 1896 г. | 1897 г. | 1898 г. | 1899 г. | 1900 г. | Итого. | | | | | | | | | | | | | |
| | | 1 | Градо-Пермскій | 1517 | 1460 | 1342 | 1428 | 1755 | 1889 | — | 1927 | — | — | 11318 | 1662 | 1973 | 1344 | 1576 | 1519 | 1791 | — | 1900 | — | — | | 11764 | 528 | 568 | 425 | 518 | 602 | 716 | — | 744 | — | — |
| 2 | Градо-Перм. Петро-Павлов. соб. (В.-Муллин. в.) | 11 | 21 | 17 | 20 | 22 | 15 | — | 6 | 30 | 15 | 157 | 21 | 12 | 11 | 28 | 13 | 18 | — | 22 | 11 | 3 | 139 | 7 | 5 | 5 | 15 | 8 | 14 | — | 9 | 6 | 1 | 70 | 112,6 | 44,6 |
| 3 | С. П. ж. д. Чусовской | 131 | 209 | 246 | 266 | 300 | 359 | 383 | 401 | 474 | 495 | 3264 | 48 | 142 | 114 | 154 | 178 | 255 | 278 | 259 | 271 | 261 | 1960 | 27 | 66 | 45 | 89 | 105 | 128 | 125 | 133 | 153 | 144 | 1015 | 166,5 | 31,1 |
| 4 | Мотовилихинскій | 879 | 724 | 836 | 817 | 901 | 922 | 952 | 1021 | 1000 | 1043 | 9095 | 654 | 953 | 590 | 639 | 667 | 691 | 605 | 800 | 656 | 719 | 6980 | 348 | 340 | 215 | 279 | 315 | 377 | 384 | 307 | 327 | 3220 | 130,3 | 35,3 | |
| 5 | Бахаревскій (В.-Муллин.) | 124 | 125 | 115 | 127 | 133 | 123 | 143 | 147 | 154 | 141 | 1332 | 80 | 126 | 90 | 111 | 80 | 97 | 91 | 144 | 89 | 112 | 1020 | 54 | 70 | 51 | 70 | 60 | 70 | 59 | 78 | 56 | 70 | 638 | 135,8 | 48,0 |
| 6 | Верхне-Муллинскій | 372 | 382 | 360 | 426 | 413 | 392 | 400 | 374 | 363 | 362 | 3844 | 278 | 444 | 330 | 347 | 379 | 333 | 308 | 351 | 287 | 314 | 3378 | 173 | 227 | 189 | 256 | 266 | 237 | 219 | 228 | 170 | 203 | 2168 | 113,8 | 56,4 |
| 7 | Юго-Камскій | 354 | 351 | 362 | 378 | 406 | 412 | 410 | 397 | 414 | 441 | 3925 | 227 | 277 | 210 | 270 | 311 | 284 | 407 | 300 | 225 | 274 | 2791 | 131 | 150 | 119 | 167 | 173 | 185 | 164 | 179 | 136 | 159 | 1563 | 146,3 | 49,8 |
| 8 | Ново-Ильинскій | 209 | 193 | 228 | 231 | 235 | 220 | 230 | 222 | 221 | 212 | 2204 | 110 | 195 | 130 | 151 | 153 | 175 | 178 | 142 | 127 | 125 | 1489 | 71 | 121 | 83 | 104 | 116 | 119 | 120 | 113 | 79 | 76 | 1002 | 149,0 | 45,1 |
| 9 | Култаевскій | 224 | 240 | 248 | 253 | 271 | 267 | 279 | 286 | 222 | 260 | 2550 | 171 | 235 | 204 | 215 | 211 | 199 | 263 | 255 | 172 | 212 | 2137 | 87 | 141 | 121 | 167 | 145 | 132 | 190 | 159 | 96 | 139 | 1377 | 119,3 | 54,0 |
| 10 | Лобановскій | 131 | 136 | 132 | 114 | 146 | 131 | 152 | 148 | 131 | 128 | 1349 | 105 | 123 | 74 | 107 | 122 | 115 | 90 | 111 | 77 | 102 | 1026 | 63 | 87 | 42 | 66 | 77 | 79 | 63 | 63 | 44 | 58 | 642 | 131,5 | 47,6 |
| 11 | Кольцовскій | 101 | 111 | 116 | 118 | 131 | 134 | 121 | 122 | 131 | 122 | 1207 | 102 | 101 | 60 | 87 | 93 | 91 | 86 | 120 | 77 | 113 | 939 | 44 | 47 | 37 | 57 | 70 | 58 | 54 | 69 | 44 | 60 | 540 | 128,5 | 44,7 |
| 12 | Насадскій | 247 | 250 | 272 | 256 | 261 | 246 | 237 | 257 | 259 | 238 | 2523 | 187 | 235 | 200 | 212 | 194 | 190 | 201 | 222 | 134 | 183 | 1958 | 103 | 135 | 127 | 155 | 145 | 139 | 141 | 138 | 78 | 117 | 1278 | 128,9 | 50,6 |
| 13 | Сергинскій | 524 | 582 | 585 | 578 | 618 | 544 | 624 | 571 | 591 | 570 | 5787 | 394 | 559 | 434 | 511 | 513 | 535 | 452 | 512 | 416 | 413 | 4739 | 247 | 346 | 273 | 382 | 387 | 385 | 333 | 349 | 262 | 252 | 3216 | 122,2 | 54,6 |
| 14 | Юговской | 505 | 413 | 473 | 479 | 505 | 520 | 519 | 525 | 479 | 510 | 4928 | 313 | 517 | 323 | 314 | 421 | 352 | 356 | 386 | 299 | 284 | 3567 | 143 | 205 | 146 | 172 | 231 | 200 | 200 | 183 | 129 | 132 | 1741 | 138,2 | 35,3 |
| 15 | Курашимскій | 146 | 134 | 151 | 169 | 155 | 144 | 150 | 152 | 163 | 163 | 1527 | 50 | 65 | 88 | 85 | 92 | 71 | 68 | 87 | 79 | 76 | 761 | 32 | 34 | 34 | 54 | 68 | 38 | 41 | 51 | 43 | 45 | 440 | 200,1 | 28,8 |
| 16 | Ямчевскій | 130 | 115 | 131 | 132 | 162 | 139 | 165 | 141 | 129 | 133 | 1377 | 70 | 93 | 78 | 77 | 98 | 102 | 127 | 127 | 57 | 78 | 904 | 47 | 52 | 39 | 52 | 71 | 64 | 72 | 61 | 26 | 41 | 525 | 152,3 | 38,1 |
| 17 | Нижне-Муллинскій | 394 | 409 | 411 | 440 | 429 | 411 | 430 | 441 | 420 | 412 | 4197 | 298 | 424 | 268 | 370 | 333 | 318 | 363 | 349 | 234 | 335 | 3292 | 162 | 256 | 185 | 271 | 254 | 231 | 258 | 227 | 148 | 209 | 2201 | 127,5 | 52,4 |
| 18 | Крестовоздвиженскій | 163 | 134 | 145 | 187 | 166 | 178 | 224 | 257 | 252 | 318 | 2024 | 94 | 146 | 88 | 106 | 94 | 118 | 170 | 156 | 176 | 182 | 1330 | 58 | 72 | 46 | 62 | 58 | 75 | 99 | 86 | 87 | 79 | 722 | 152,2 | 35,7 |
| 19 | Покровскій | 85 | 78 | 86 | — | 79 | 90 | — | 96 | 84 | 96 | 694 | 45 | 52 | 54 | — | 71 | 65 | — | 75 | 62 | 59 | 483 | 24 | 37 | 22 | — | 46 | 55 | — | 51 | 41 | 41 | 317 | 143,7 | 45,7 |
| 20 | Бисерскій | 179 | 130 | 140 | 159 | 186 | 193 | 187 | 202 | 185 | 172 | 1733 | 128 | 116 | 82 | 114 | 114 | 136 | 133 | 142 | 108 | 135 | 1208 | 60 | 59 | 45 | 60 | 71 | 80 | 76 | 67 | 61 | 68 | 647 | 143,5 | 37,4 |
| 21 | Верхне-Чусовской | 342 | 324 | 359 | 374 | 353 | 359 | 358 | 358 | 358 | 344 | 3529 | 287 | 289 | 240 | 318 | 284 | 365 | 276 | 305 | 272 | 220 | 2862 | 164 | 206 | 169 | 216 | 193 | 250 | 204 | 200 | 177 | 141 | 1920 | 123,3 | 54,4 |
| 22 | Кузье-Александровскій | 158 | 121 | 140 | 174 | 162 | 165 | 166 | 179 | 175 | 194 | 1634 | 89 | 92 | 89 | 126 | 124 | 115 | 112 | 135 | 132 | 129 | 1143 | 57 | 57 | 45 | 67 | 68 | 52 | 67 | 70 | 81 | 67 | 631 | 143,0 | 38,6 |
| 23 | Архангело-Пашійскій | 233 | 236 | 297 | 288 | — | 321 | 342 | 314 | 338 | 347 | 2766 | 197 | 198 | 189 | 184 | — | 206 | 197 | 209 | 179 | 308 | 1867 | 90 | 96 | 118 | 108 | — | 122 | 113 | 125 | 98 | 160 | 1030 | 148,2 | 36,2 |
| 24 | Лысьвенскій | 331 | 314 | 314 | 330 | 347 | 357 | 387 | 398 | 377 | 400 | 3545 | 241 | 223 | 197 | 229 | 265 | 274 | 271 | 347 | 237 | 278 | 2562 | 151 | 148 | 118 | 146 | 160 | 185 | 180 | 187 | 139 | 149 | 1563 | 138,4 | 44,1 |
| 25 | Камасинскій | 174 | 110 | 111 | 117 | 128 | 94 | 139 | 138 | 129 | 142 | 1282 | 103 | 104 | 55 | 90 | 80 | 74 | 97 | 117 | 75 | 97 | 892 | 63 | 67 | 36 | 59 | 56 | 48 | 67 | 76 | 50 | 56 | 578 | 143,7 | 45,1 |
| 26 | Калинскій | 156 | 142 | 144 | 163 | 170 | 178 | 151 | 186 | 173 | 169 | 1632 | 97 | 145 | 112 | 125 | 132 | 145 | 109 | 159 | 125 | 119 | 1268 | 62 | 97 | 70 | 85 | 83 | 105 | 73 | 106 | 79 | 78 | 838 | 129,5 | 51,3 |
| 27 | Копалинскій | 130 | 119 | 151 | 118 | 131 | 135 | 154 | 120 | 147 | 139 | 1344 | 87 | 125 | 95 | 100 | 79 | 137 | 87 | 118 | 97 | 86 | 1011 | 64 | 90 | 76 | 79 | 54 | 112 | 60 | 80 | 58 | 51 | 724 | 132,9 | 53,9 |
| 28 | Верейскій | 128 | 127 | 142 | 123 | 124 | 97 | 87 | 72 | 78 | 72 | 1050 | 125 | 118 | 84 | 123 | 120 | 121 | 95 | 92 | 79 | 72 | 1029 | 82 | 86 | 69 | 89 | 80 | 92 | 69 | 58 | 43 | 45 | 713 | 102,0 | 67,9 |
| 29 | Усть-Сыльинскій | 121 | 131 | 141 | 140 | 148 | 134 | 137 | 147 | 138 | 149 | 1386 | 128 | 117 | 90 | 103 | 105 | 123 | 106 | 121 | 95 | 89 | 1077 | 69 | 71 | 61 | 75 | 78 | 91 | 66 | 101 | 65 | 57 | 734 | 137,7 | 52,9 |
| 30 | Сыльинско-Троицкій | 326 | 346 | 332 | 342 | 364 | 319 | 364 | 330 | 344 | 317 | 3384 | 276 | 296 | 225 | 291 | 262 | 283 | 250 | 329 | 214 | 233 | 2659 | 158 | 197 | 155 | 219 | 205 | 199 | 185 | 218 | 131 | 152 | 1819 | 127,3 | 54,8 |
| 31 | Чусовской | 150 | 117 | 135 | 146 | 144 | 138 | 133 | 142 | 134 | 137 | 1376 | 96 | 108 | 89 | 128 | 108 | 137 | 124 | 124 | 93 | 73 | 1080 | 52 | 73 | 60 | 102 | 73 | 95 | 85 | 77 | 67 | 56 | 740 | 127,4 | 53,9 |
| 32 | Нижне-Чусовскихъ Город. | 240 | 233 | 246 | 254 | 270 | 287 | 376 | 354 | 239 | 203 | 2702 | 212 | 214 | 175 | 222 | 230 | 234 | 240 | 294 | 145 | 129 | 2095 | 138 | 155 | 131 | 165 | 168 | 172 | 192 | 216 | 89 | 90 | 1516 | 128,9 | 56,1 |
| 33 | Отчино-Срътенскій | 324 | 338 | 321 | 324 | 344 | 317 | 336 | 358 | 369 | 351 | 3382 | 220 | 293 | 189 | 276 | 273 | 376 | 261 | 300 | 258 | 253 | 2699 | 134 | 207 | 118 | 207 | 189 | 222 | 178 | 225 | 166 | 169 | 1815 | 125,3 | 53,7 |
| 34 | Лобано-Вогородскій | 121 | 119 | 132 | 131 | 105 | 99 | 98 | 113 | 103 | 103 | 1124 | 80 | 98 | 97 | 102 | 81 | 92 | 101 | 104 | 60 | 95 | 910 | 47 | 65 | 48 | 73 | 43 | 60 | 63 | 55 | 41 | 64 | 559 | 123,5 | 49,7 |
| 35 | Ильинскій | 209 | 186 | 221 | 199 | 209 | 216 | 223 | 212 | 217 | 209 | 2101 | 145 | 180 | 136 | 202 | 174 | 220 | 203 | 196 | 172 | 172 | 1800 | 79 | 90 | 73 | 126 | 96 | 111 | 117 | 113 | 109 | 115 | 1029 | 116,8 | 49,0 |
| 36 | Слудскій | 382 | 349 | 342 | 352 | 339 | 337 | 359 | 350 | 333 | 335 | 3478 | 263 | 346 | 256 | 274 | 359 | 303 | 299 | 294 | 220 | 261 | 2875 | 163 | 230 | 162 | 197 | 192 | 202 | 212 | 204 | 152 | 175 | 1894 | 121,0 | 54,5 |
| 37 | Усть-Гаревскій | 187 | 167 | 202 | 198 | 200 | 187 | 187 | 204 | 155 | 165 | 1852 | 125 | 139 | 140 | 139 | 144 | 198 | 137 | 143 | 127 | 119 | 1411 | 65 | 93 | 91 | 96 | 87 | 128 | 94 | 95 | 79 | 73 | 901 | 131,3 | 48,6 |
| 38 | Полазнинскій | 386 | 335 | 370 | 336 | 358 | 336 | 369 | 311 | 349 | 313 | 3463 | 212 | 329 | 261 | 267 | 278 | 371 | 249 | 288 | 237 | 145 | 2637 | 130 | 220 | 170 | 207 | 178 | 254 | 175 | 161 | 136 | 100 | 1731 | 131,2 | 50,0 |
| 39 | Перемской | 407 | 374 | 435 | 414 | 474 | 434 | 441 | 452 | 491 | 419 | 4341 | | | | | | | | | | | | | | | | | | | | | | | | |

ДІАГРАММА №1^й

Возрастной составъ

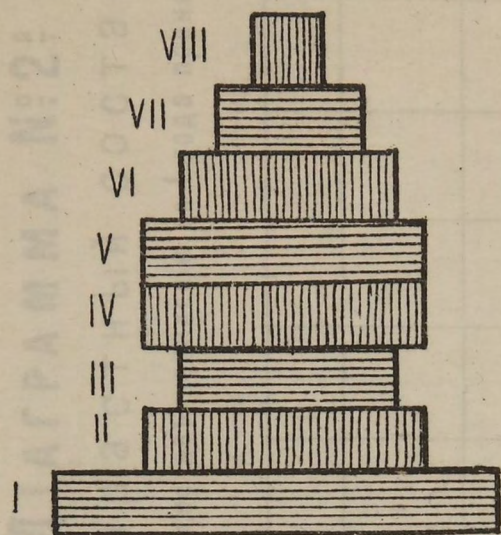

Составъ мужского пола.

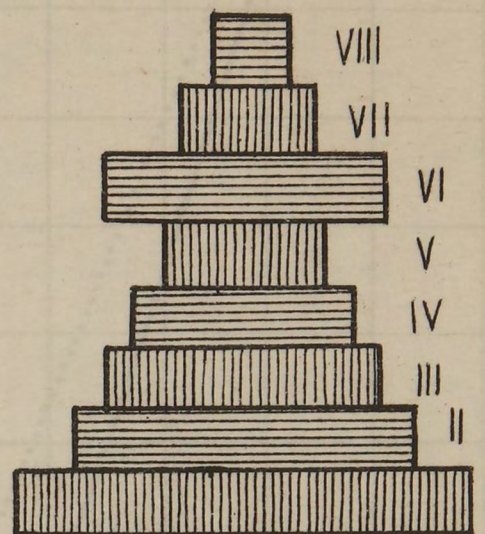

Составъ женскаго пола.

Составъ мужского пола

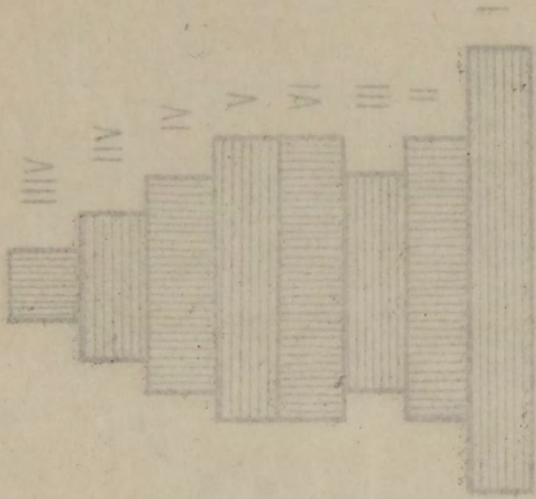

Составъ женскаго пола

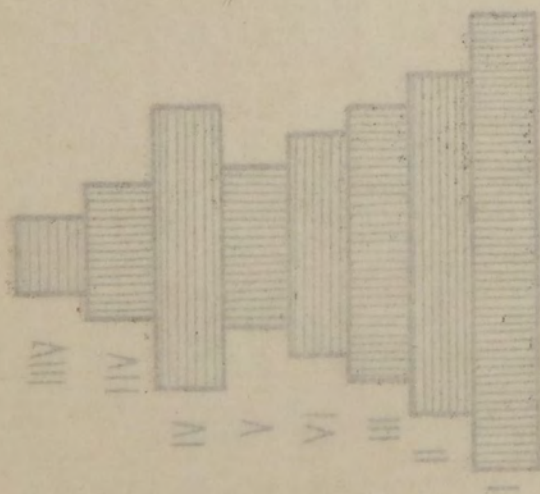

Возрастной составъ
Діалекта № 11

ДІАГРАММА №2

Возрастной составъ

(Наличный составъ населенія до 1 года принять за сто)

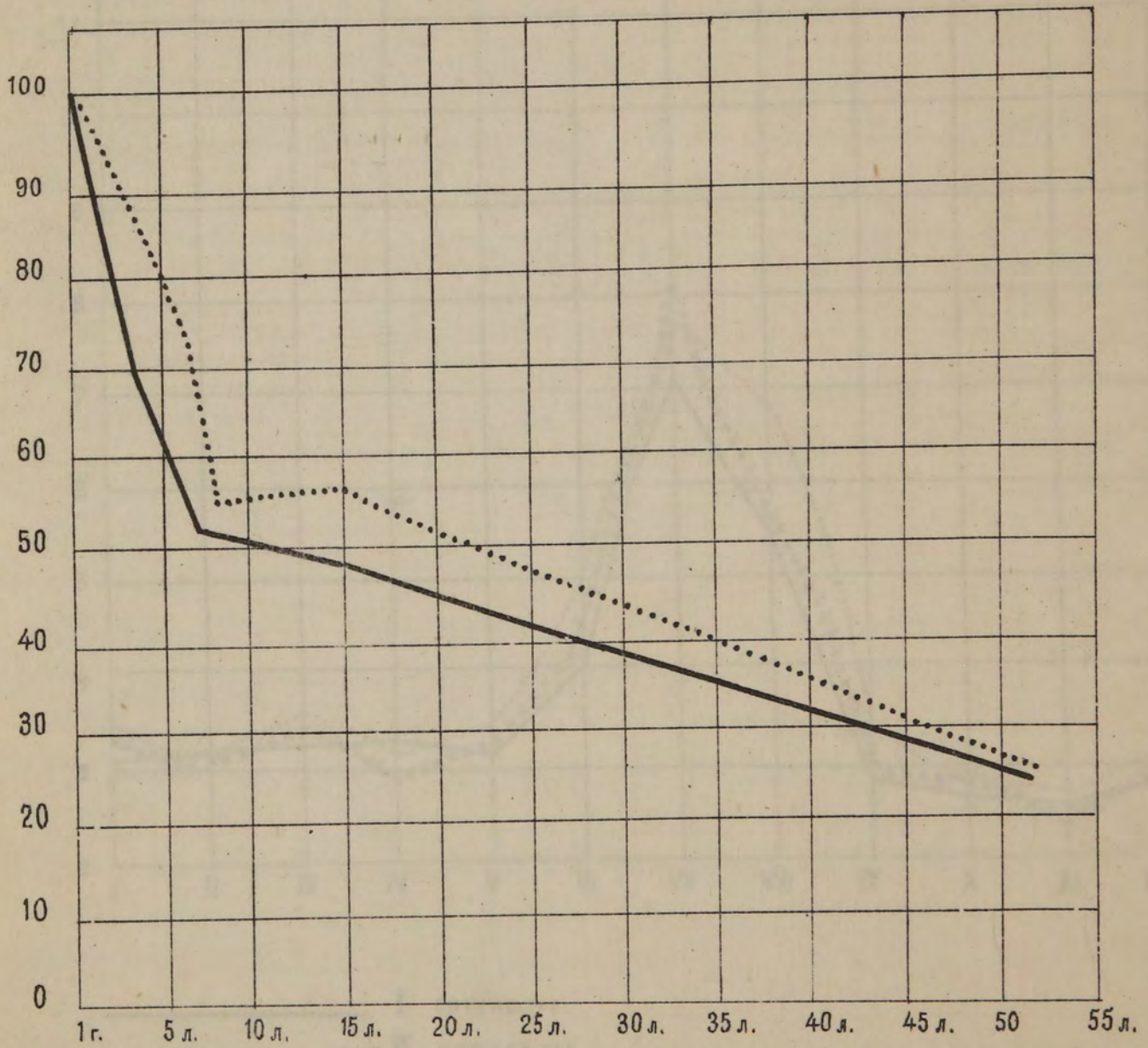

———— Мужской полъ.

..... Женскій полъ.

ПЕРМСКІЙ УѢЗ.

ДІАГРАМА № 2

В ОЗВ'ЯСТІЙН СОСТАВІ

(Нахилний спостереження переміщення до і від рівноваги за часом)

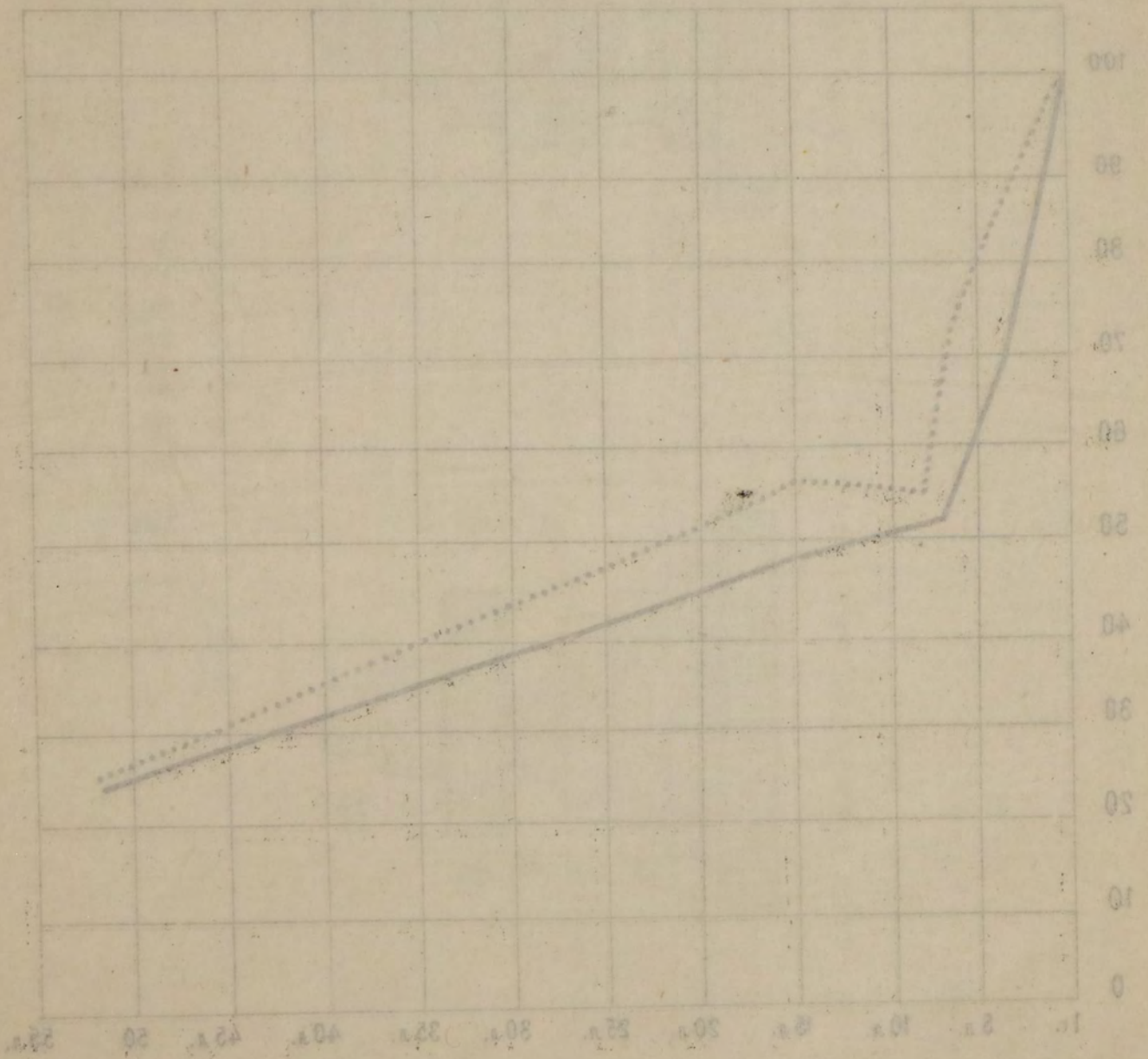

— Мажорант

..... Жордан

Мінімум

ДІАГРАММА №3^й

ДВИЖЕНІЕ СМЕРТНОСТИ по МЪСЯЦАМЪ.

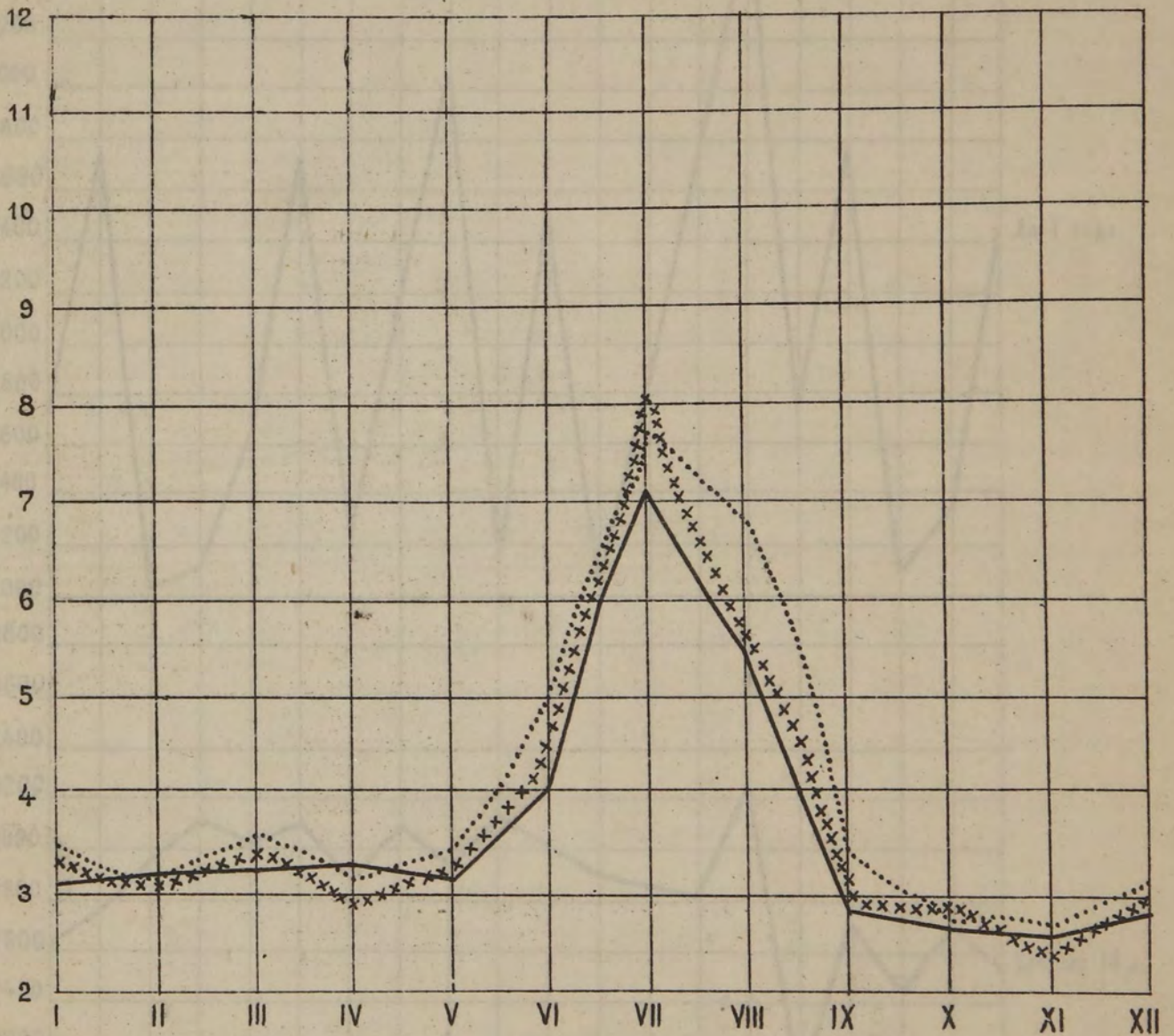

— I Пятилѣтіе.
xxxxxxxxxxxxxxxxxxxxx II Пятилѣтіе.
..... III Пятилѣтіе.

ДИАГРАММА № 3

ВЫЖЕНИЕ СРЕДНОГО ПО МЕСЯЦАМ

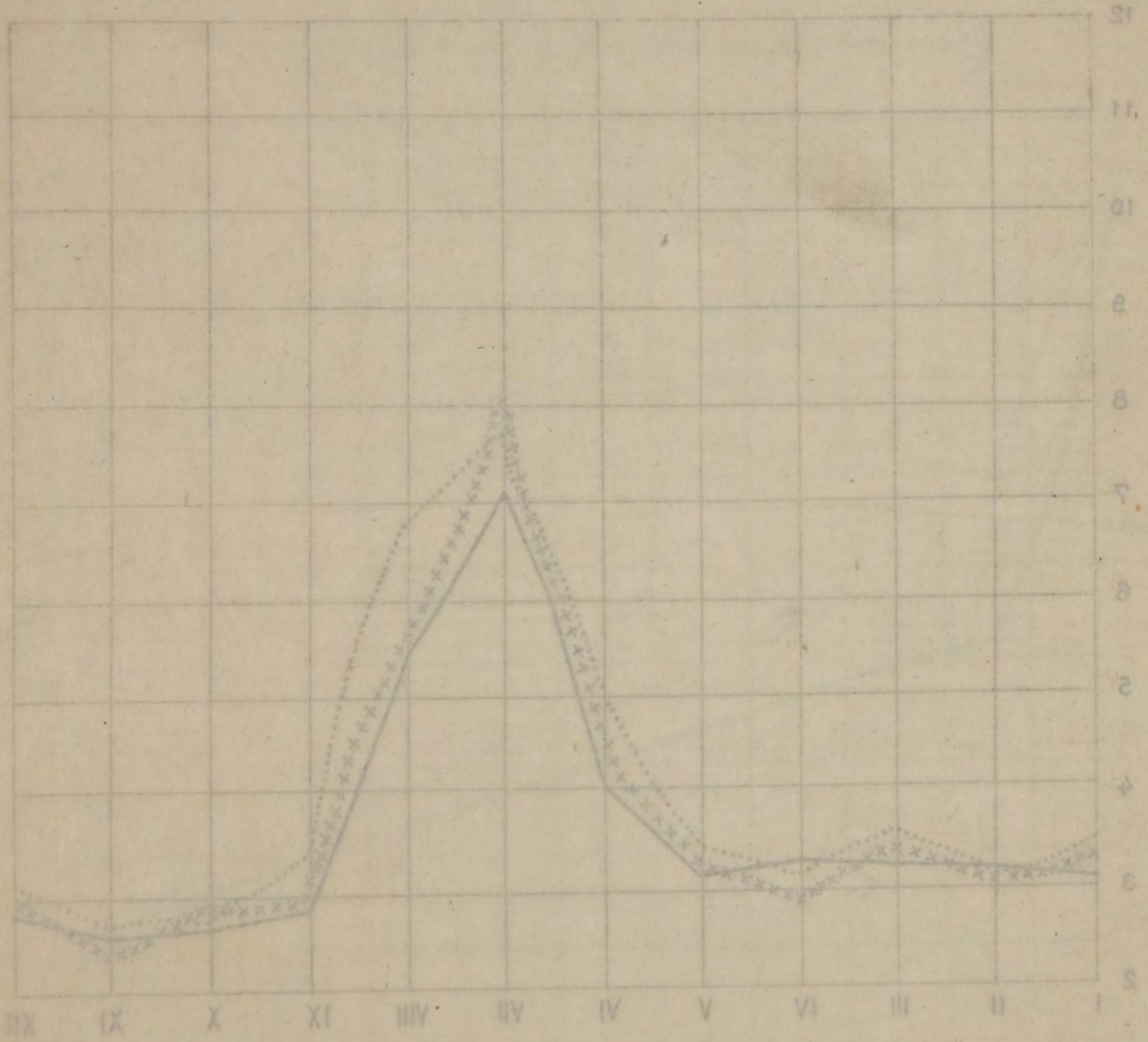

I —————
 II —————
 III —————

ДІАГРАММА №4:

Смертность по годамъ и возрастамъ.

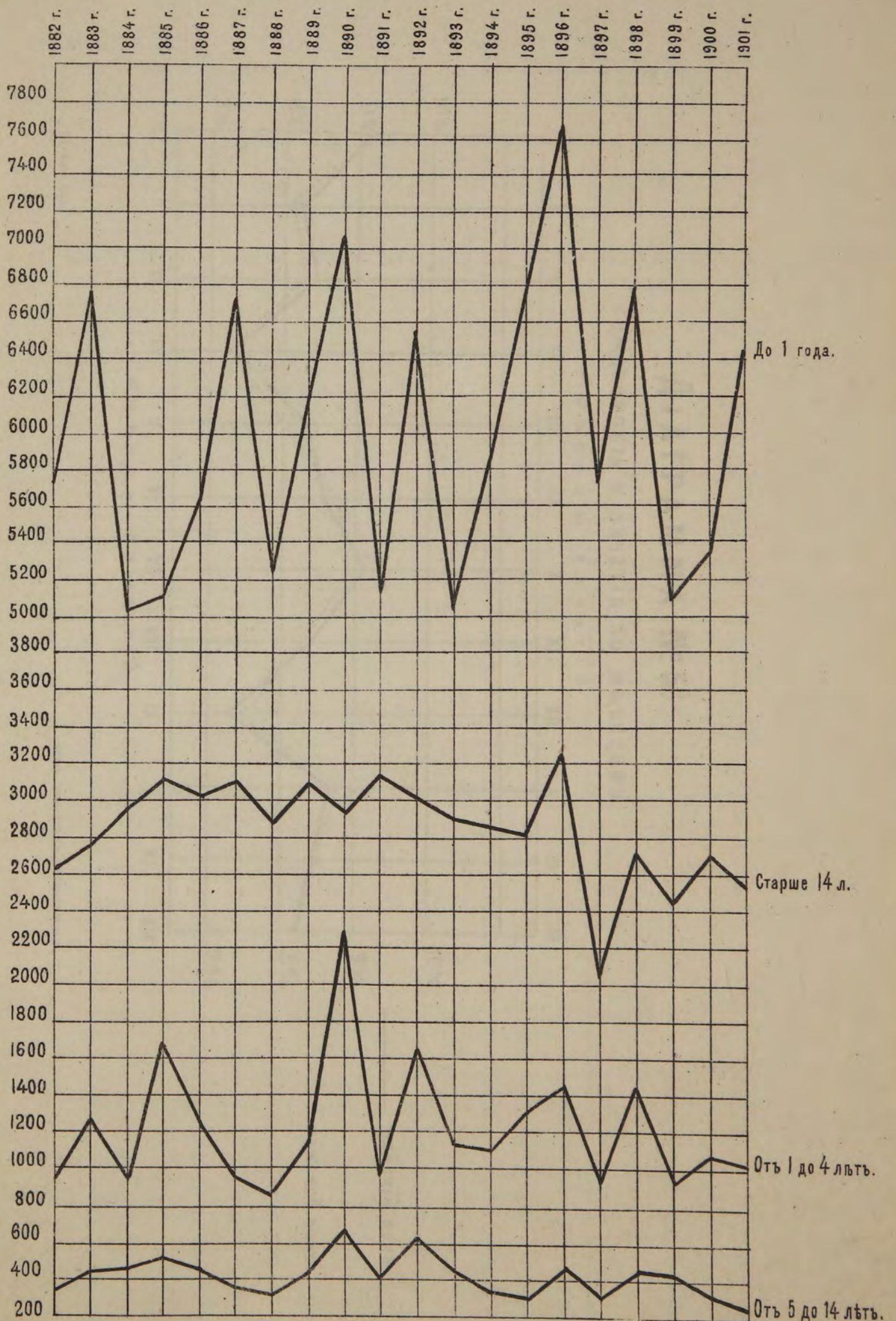

STATE OF MASSACHUSETTS

COMMISSIONERS OF THE REVENUE

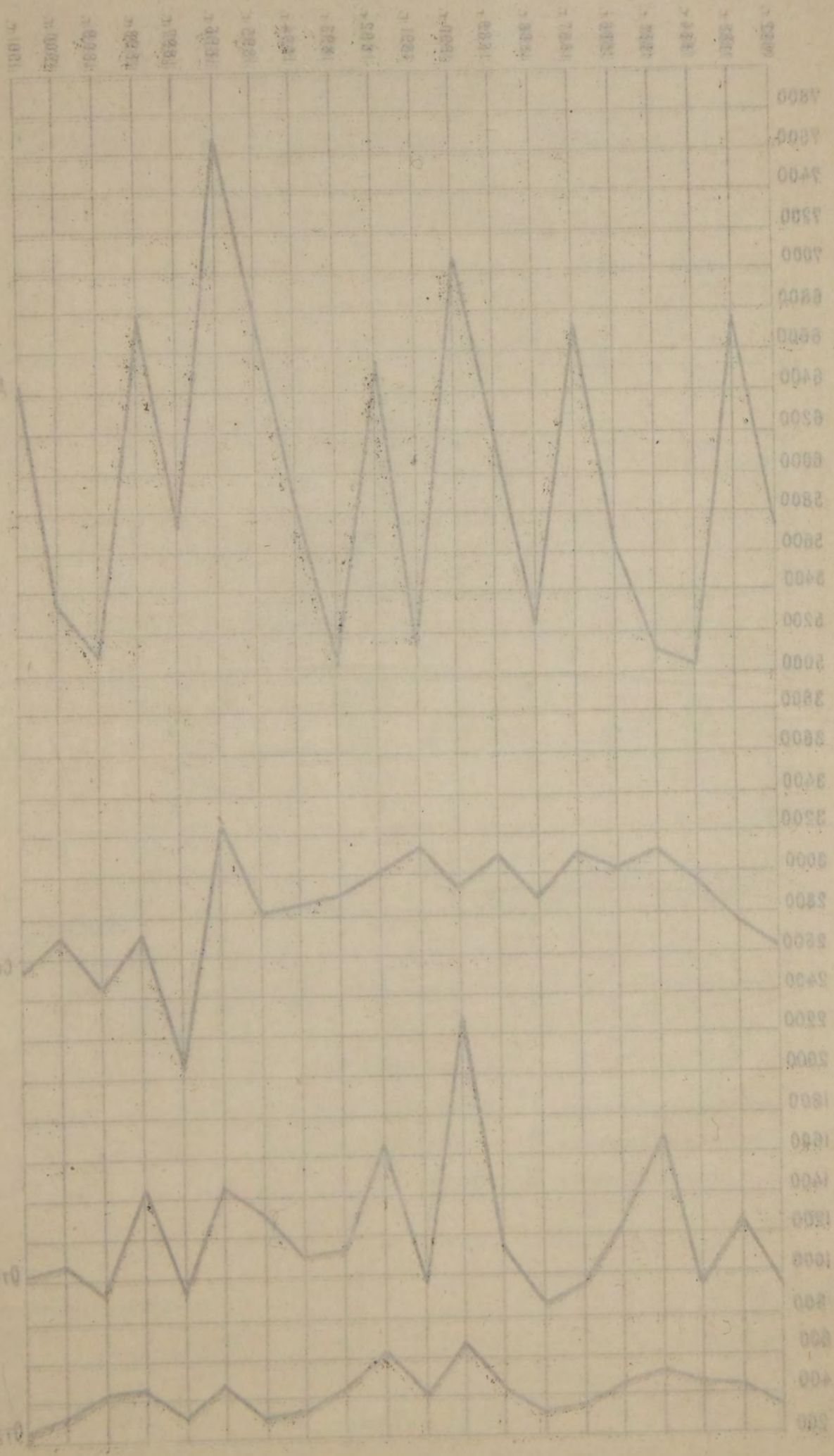

ДІАГРАММА № 5ї

Рождаемость и зачатія по мѣсяцамъ

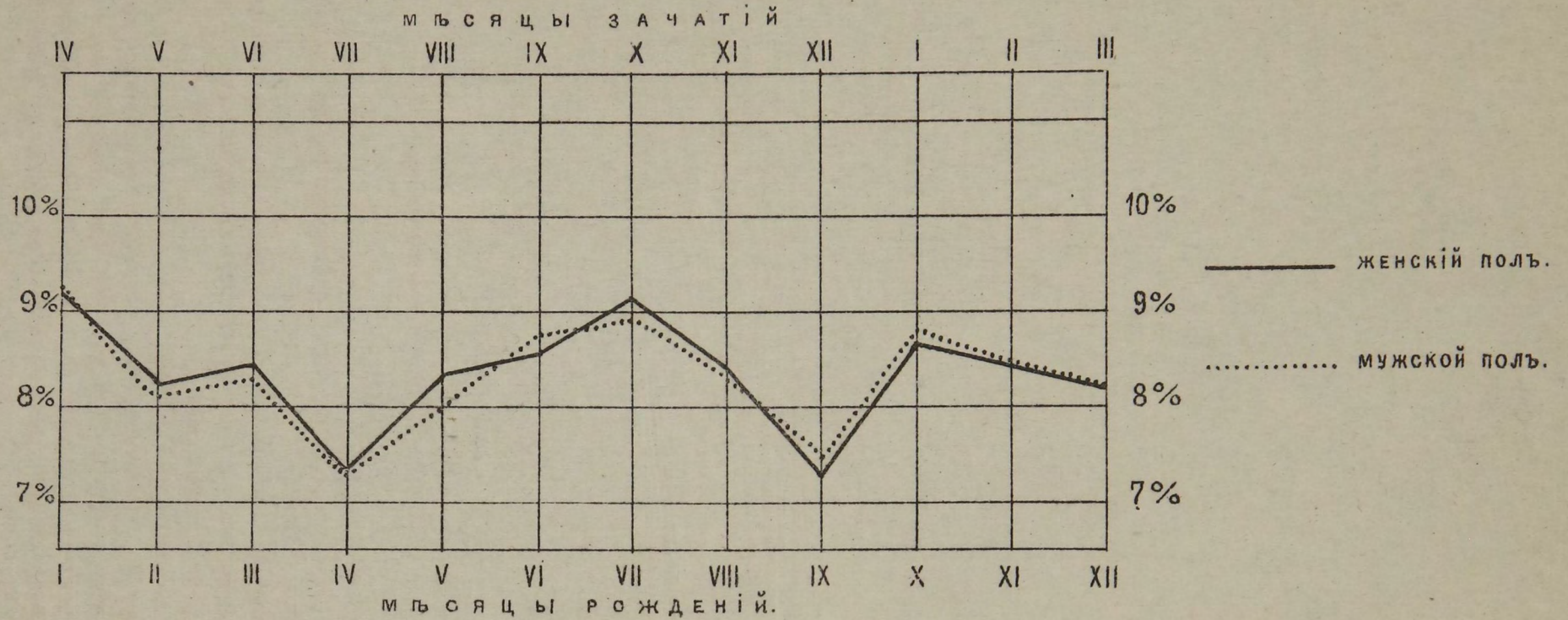

АЛФАМПАРАЛ

ПОЖАРООПАСНОСТЬ И ГИГИЕНА В ПРОЦЕССЕ
ИСПОЛНЕНИЯ РАБОТЫ

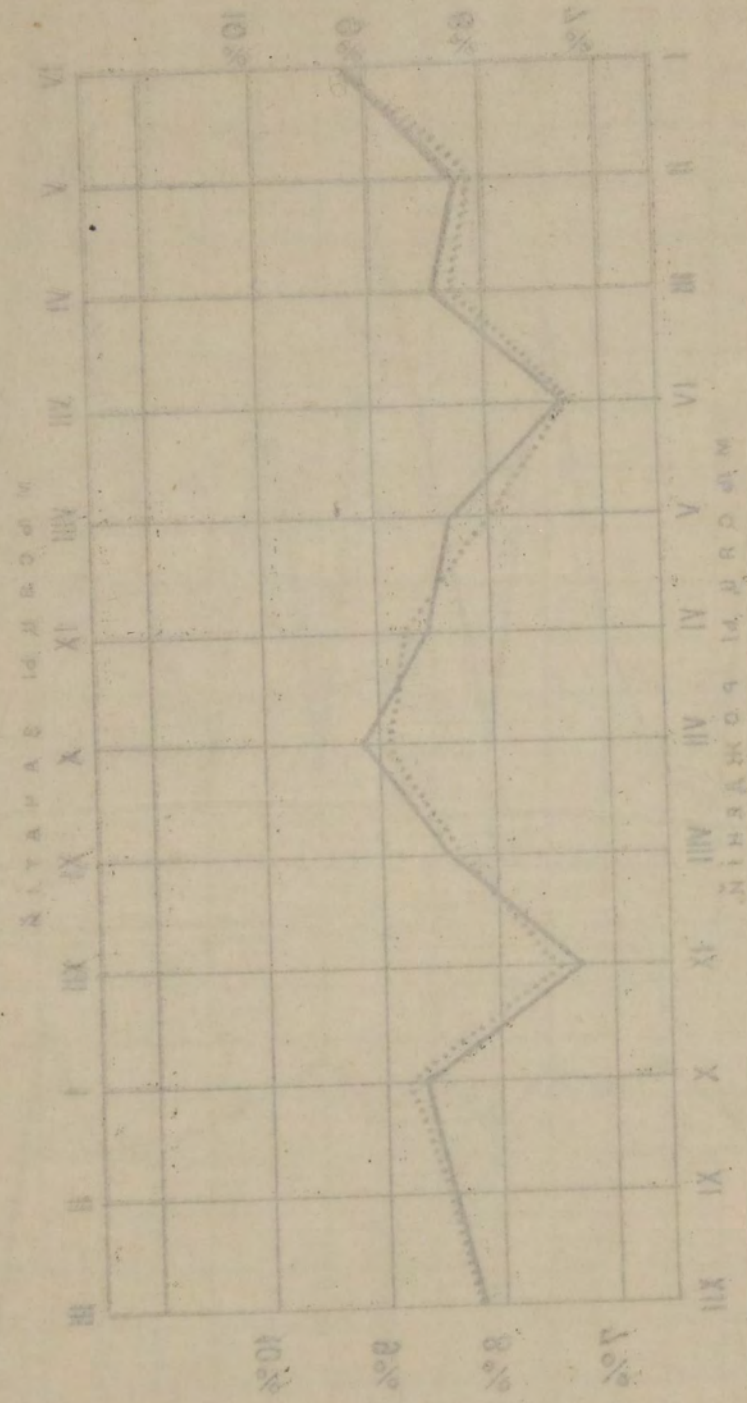

— ПЕЧАТНОЕ РАБОТ
 РУЧНОЕ РАБОТ

1951 г.

ИЗДАНИЕ ПЕРВОЕ

№ 43. Свѣдѣнія о развитіи въ уѣздахъ Пермской губерніи эпидемическихъ заболѣваній по временамъ года за 1900, 1901 и 1902 годы.

№ 44. Движеніе населенія Пермской губерніи съ 1882 года по 1900 годъ. Часть I. Шадринскій уѣздъ.

№ 45. Тоже съ 1882 года по 1901 годъ. Часть II. Екатеринбургскій уѣздъ.

№ 46. Тоже съ 1882 года по 1901 годъ. Часть III. Ирбитскій уѣздъ.

№ 47. Земско-медицинская хроника. Изд. 1903 г. (Часть I и II).

№ 48. Результатъ разработки карточнаго матеріала по заразнымъ болѣзнямъ въ Пермской губерніи за 1903 годъ.

№ 49. Тоже за 1904 годъ.

№ 50. Журналы и доклады совѣщанія предсѣдателей уѣздныхъ земскихъ Управъ и врачей Пермской губерніи по обсужденію о противохолерныхъ мѣропріятіяхъ губ. земства за 1905 годъ.

№ 51. Систематическій сводъ постановленій по медицинской и санитарной части (съ 1870 по 1901 г.)



