

А. 911.

88

Обзоръ
Селшрѣченской обл.
за 1887г.

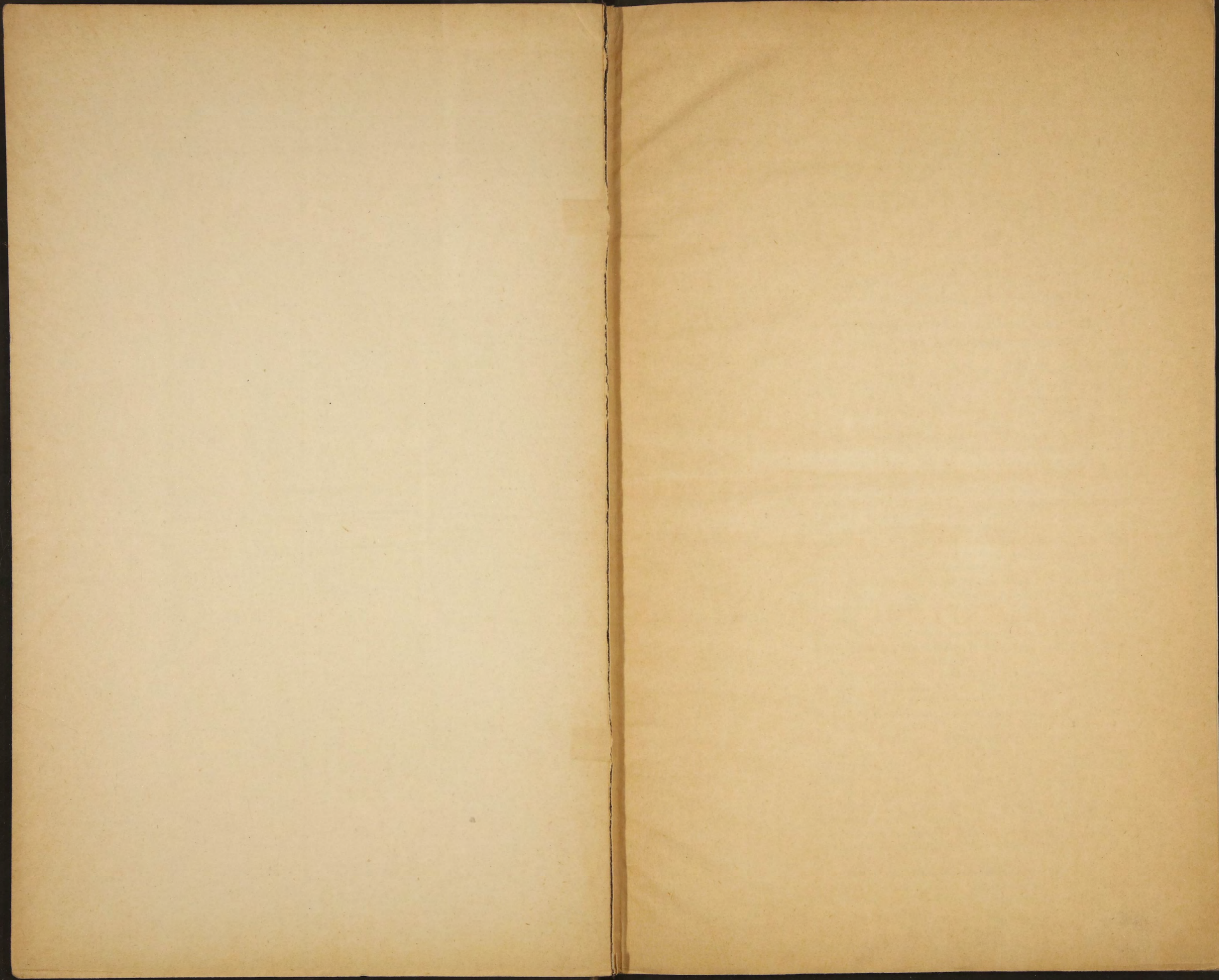

~~8911~~
8911

К

80753

ОБЗОРЪ

СЕМИРЪЧЕНСКОЙ ОБЛАСТИ

ЗА 1887 ГОДЪ.

Приложеніе къ **ВСЕПОДДАННЪЙШЕМУ** отчету Военнаго Губернатора.

I. Естественныя и производительныя силы области и экономическая дѣятельность ея населенія.

Семирѣченская область образована въ 1867 г. изъ Сергіопольскаго, Копальскаго и Алатавскаго округовъ Семипалатинской области и части лѣваго фланга Туркестанской области. По вычисленіямъ межевого отдѣленія, территорія области составляетъ нынѣ 353.016 квадратныхъ верстъ. Изъ этого пространства болѣе одной четвертой части (92.688 квадр. верстъ) покрыто озерами (Балхашъ, Алакуль, Иссыкъ-куль—20.553 кв. вер.) и лишенными почти растительности песками (72.135 кв. в.). Изъ остального пространства территоріи большая часть состоитъ изъ горныхъ хребтовъ и возвышенностей, пригодныхъ только для скотоводства, по каменистости и недостатку орошенія. Лишь узкая полоса у предгорій удобна для земледѣлія въ тѣхъ мѣстностяхъ, гдѣ имѣются достаточные водные источники для орошенія; сверхъ того мѣстами горныя возвышенности отъ 3 до 6 т. футовъ надъ уровнемъ моря обрабатываются подъ дождь. Пространства между культурной полосой у предгорій и песками, по недостатку орошенія, могутъ быть приспособлены для земледѣлія лишь по теченію главныхъ рѣкъ, при помощи болѣе или менѣе трудныхъ ирригаціонныхъ сооруженій, но значительная часть ихъ покрыта солонцами, за которыми слѣдуютъ пески.

Большая часть территоріи области присоединена къ русскимъ владѣніямъ между 1846 (до р. Лепсы) и 1864 г.г. (взятіе укрѣпленій Мерке и Ауліата). Обитателями края были исключительно кочевники — киргизы, осѣдлыхъ поселеній не было. Первые поселенія (казахы) основаны были: станица Сергіопольская въ 1847 году, ст. Копальская въ 1848 году, станицы Лепсинская и Алматинская и укр. Вѣрное въ 1855 году. По образованіи области, въ 1863 г. основанъ гор. Вѣрный, въ 1869 г. гор. Караколь, въ 1878 г. Пишпекъ, въ 1882 г. Джаркентъ, въ 1883 г. Лепсинскъ. Устройство крестьянскихъ поселеній началось съ 1869 г. Въ 1882 и 1883 г.г. переселились въ предѣлы области, по передачѣ Кульджи китайцамъ, кульджинскіе мусульмане (таранчи и дунгане).

Въ 1887 г. населеніе области состояло изъ кочевниковъ въ числѣ 136.041 киб. (въ томъ числѣ 380 киб. калмыковъ, остальные 135.664 — киргизы родовъ Большой,

39

Библиотека им. СССР

Средней и Дикокаменной орды) или 293.266 душъ мужскаго пола и 235.140 женскаго пола, и осѣдлыхъ жителей: 22.364 души обоого пола казаковъ, 1.545 душъ привилегированныхъ сословій, 702 души купцовъ, 11.170 душъ мѣщанъ, 25.456 душъ крестьянъ, 4.403 души отставныхъ и запасныхъ нижнихъ чиновъ и ихъ семействъ, 10.403 чиновъ войскъ, состоящихъ на дѣйствительной службѣ, 47.834 души таранчей, 11.126 душъ дунганъ и 12.817 д. другихъ сословій. Всего кочевниковъ 528.406 д., осѣдлыхъ жителей 147.820 душъ, итого 676.226 д. обоого пола.

Область раздѣляется на пять уѣздовъ: Сергіопольскій (112.101 д. обоого пола, пространство 82.804 кв. вер.), Копальскій (109.174 д. на 75.432 квадр. в., въ томъ числѣ подъ озерами и песками 48.120 кв. в.), Вѣрненскій (193.873 д. на 69.591 к. в.), Токмакскій (96.947 д. на 37.877 кв. в.) и Исыкъ-кульскій (84.228 д. на 52.228 кв. в.) и Джаркентскій участокъ (79.903 д. на 39.984 кв. в.). Осѣдлое населеніе обитаетъ въ 6 городахъ, 28 казачьихъ станицахъ и выселкахъ (въ трехъ сѣверныхъ уѣздахъ и Джаркентскомъ участкѣ), 31 крестьянскомъ поселеніи (расположены въ пяти уѣздахъ), въ 42 поселеніяхъ таранчей (въ Вѣрненскомъ уѣздѣ и Джаркентскомъ участкѣ) и 3 селеніяхъ дунганъ. Кочевое населеніе дѣлится на 93 волости и 812 ауловъ.

1) Земледѣліе.

Хлѣбопашество составляетъ главный промыселъ сельскаго осѣдлаго населенія. Значительная часть мѣщанъ, причислившихся къ городамъ преимущественно изъ крестьянъ-земледѣльцевъ сибирскихъ и внутреннихъ губерній, также пахетъ, арендуя земли у подгородныхъ казаковъ. Киргизы, — мало занимавшіеся земледѣліемъ до подчиненія нашему владычеству, влѣдствіе частыхъ перемѣнъ мѣстностей кочевокъ, по причинѣ враждебныхъ отношеній между родами и столкновеній со среднеазиатскими ханствами, — стали, по мѣрѣ установленія спокойствія и укрѣпленія за родами тѣхъ кочевокъ, на которыхъ застала ихъ русская власть, производить посѣвы проса и пшеницы. Размѣры киргизскаго земледѣлія особенно начали замѣтно увеличиваться послѣ образованія Семирѣченской области, такъ какъ, влѣдствіе умноженія киргизскаго населенія, путемъ перевѣса числа рожденій надъ смертностью, и влѣдствіе недостаточности свободныхъ земель для увеличенія скотоводства, киргизы вынуждены прибѣгнуть къ хлѣбопашеству для восполненія средствъ продовольствія, уже недостаточно обезпечиваемаго однимъ скотоводствомъ. Отдача подъ русскія поселенія наиболѣе богатыхъ орошеніемъ и благоприятными хозяйственными условіями земель области побудила киргизъ эксплуатировать для хлѣбопашества своего оставшіеся въ ихъ распоряженіи водные потоки (небольшіе рѣчки и ключи) и возобновить или вывести новые арыки изъ главныхъ рѣкъ области (Или, Чу, Караталь, Лепса), которыя пока мало служатъ для орошенія, а также утилизировать остатки воды изъ рѣкъ, употребляемыхъ для ирригаціи земель осѣдлыхъ поселеній. Въ добавокъ къ этому киргизы арендуютъ часть пахатныхъ земель казачьихъ. Въ послѣдніе годы на увеличеніе запашекъ у киргизъ повліяли частію и падежи скота (1878 и 1880 г.г.), влѣдствіе суровыхъ зимъ.

Постепенное увеличеніе запашекъ видно изъ того,

что въ 1871 г. посѣвъ хлѣбовъ въ области составлялъ 74.740 чет., въ 1878 г. 98.840 ч., въ 1882 г. 149.114 ч., въ 1883 г. 181.758 ч., въ 1884 г. 188.451 ч., 1885 г. 196.898 ч., въ 1886 г. 202.221 ч.; но въ 1887 г. количество запашекъ нѣсколько уменьшилось, — посѣяно было только 196.521¼ четв. Это сокращеніе объясняется хорошимъ урожаемъ предъидущаго года и недостаткомъ сбыта, кромѣ мѣстнаго потребленія.

Осѣдлое населеніе засѣваетъ преимущественно яровую пшеницу, затѣмъ яровую рожь, немного озимой (только въ сѣверныхъ уѣздахъ), овесъ, ячмень. Сверхъ того кульджинскіе переселенцы начинаютъ обрабатывать рисъ, джугару (сорго), кукурузу, кунжутъ, горчицу и ленъ (для масла). Киргизы сѣютъ пшеницу и просо, затѣмъ немного овса и ячменя.

Система земледѣлія переложная. Удобренія не производится. Оставлятъ пашни на нѣсколько лѣтъ подъ паромъ побуждаетъ преимущественно обиліе сорныхъ травъ, которыя такъ усиливаются, что заглушаютъ хлѣба. Съ сорными травами можно бы бороться глубокою перепашкою полей и плодoperемѣнною системою земледѣлія, но пахатныя орудія у земледѣльцевъ крайне несовершенны, сѣвооборотъ же практикуется въ ограниченныхъ размѣрахъ и обнимаетъ лишь зерновые хлѣба. Киргизы пахутъ первобытными сохами, состоящими изъ куска дерева съ насаженнымъ на него желѣзнымъ наконечникомъ безъ отвала; борону часто замѣняютъ древесные сучья. Такія орудія едва взрыхляютъ землю, не переворачивая пластовъ. У таранчей земледѣльческія орудія немногимъ лучше киргизскихъ. Казаки пахутъ преимущественно на лошадяхъ сибирскою сохою. Крестьяне употребляютъ преимущественно малороссійскій плугъ и пахутъ на быкахъ.

Дальнѣйшее постепенное развитіе земледѣлія въ области можетъ быть достигнуто:

1) Усовершенствованіемъ орудій и приѣмовъ земледѣлія, правильнымъ примѣненіемъ плодoperемѣнной системы посѣвовъ, введеніемъ удобрения; для всего этого необходимо распространеніе въ осѣдломъ населеніи, а чрезъ его посредство и въ кочевомъ, сельско-хозяйственныхъ знаній.

2) Правильнымъ устройствомъ существующей ирригаціи, такъ какъ въ настоящее время много воды тратится непроизводительно, влѣдствіе плохого устройства оросительныхъ сооружеій и недостатка порядка въ пользованіи водою, отчего значительная часть ея пропадаетъ безъ пользы, образуя болота и топи въ то время, когда часть полей страдаетъ отъ недостатка влаги.

3) Устройствомъ новыхъ оросительныхъ системъ изъ главныхъ рѣкъ области (Или, Чу, Караталь, Лепса), которыя уносятъ нынѣ большую часть своихъ водъ въ Балхашъ и болота, тогда какъ сотни верстъ по среднему теченію этихъ рѣкъ могли бы быть орошены.

Въ послѣдніе годы земледѣліе доставляетъ такое количество хлѣбныхъ продуктовъ, которое съ избыткомъ достаточно для наличнаго населенія области, сбыта же, кромѣ снабженія ближайшихъ уѣздовъ Семипалатинской и Акмолинской областей, не имѣется по дальности разстояній и отсутствію дешевыхъ путей сообщенія. Этотъ недостатокъ сбыта, — побуждающій осѣдлыхъ земледѣльцевъ сокращать послѣ урожайныхъ годовъ раз-

мѣры запашекъ, такъ какъ цѣны на хлѣбъ падаютъ столь низко, что не вознаграждаютъ трудъ хлѣбопаша,— со временемъ устранится умноженіемъ ремесленного и промышленнаго населенія, при развитіи заводской промышленности и улучшеніи средствъ сообщенія съ Сибирью и внутренними губерніями.

Посѣвъ всѣхъ хлѣбныхъ растений въ 1887 г. равнялся 196.521¹/₄ четв. (въ 1886 г. 202.221 четв.), а урожай 1.130.858 чет. (въ 1886 г. 1.871.594 ч.), слѣдовательно былъ самъ 5,76 (въ 1886 г. 9,2), количественно значительно худшій противъ прошлаго года. Урожай господствующаго культурнаго растенія, яровой пшеницы, былъ въ 1887 г. самъ 5,15 (въ 1886 г. самъ 8,7). По уѣздамъ лучшій урожай получился въ Джаркентскомъ участкѣ (7,83), затѣмъ въ Вѣрненскомъ уѣздѣ (7,1), въ Токмакскомъ (6,8), въ Сергіопольскомъ (5,62) и самый худшій въ Иссыкъ-кульскомъ (2,37). Не смотря на плохой урожай, цѣны на хлѣбъ въ Семирѣченской области не превышали 40—70 к. за пудъ.

Весна 1887 г была дождливая и холодная, но всходы хлѣбовъ были удовлетворительны. Лѣто было также дождливое, отчего въ зернѣ появилась ржавчина. Въ половинѣ августа (съ 15 на 16 число) въ возвышенныхъ мѣстностяхъ (Иссыкъ-кульскомъ и Копальскомъ уѣздахъ и Джаркентскомъ участкѣ) выпалъ снѣгъ, и былъ сильный морозъ. Масса хлѣба окончательно погибла. Въ Иссыкъ-кульскомъ уѣздѣ, за небольшими исключеніями, хлѣбъ убирали только для корма скота; совершенно погибъ тамъ хлѣбъ на 2 389 дес.; погибла главнымъ образомъ пшеница; умолоть уцѣлѣвшаго хлѣба далъ зерно довольно плохого качества: вѣсъ мѣры или пудовки зерновой пшеницы отъ 20 до 25 фунтовъ.

Увеличеніе посѣвовъ противъ прошлаго года замѣчается у киргизъ (на 11.865¹/₂ чет.) и у казаковъ (на 955 чет.). Самое значительное сокращеніе произошло у крестьянъ (на 14.118 чет.), затѣмъ у таранчей и дунганъ (на 3.621 чет.) и наконецъ на городскихъ земляхъ (на 783 чет.).

2) Скотоводство.

Большая часть территоріи области, за недостаткомъ влаги для орошенія полей, болѣе пригодна для скотоводства, чѣмъ для земледѣлія. Вслѣдствіе сего скотоводство всегда было главнымъ промысломъ большинства населенія и, при всѣхъ успѣхахъ гражданственности и умноженіи осѣдлаго населенія, останется главнымъ занятіемъ значительной части жителей. Въ настоящее время скотоводство составляетъ главный промыселъ киргизъ (79% населенія).

Разводимый кочевниками скотъ принадлежитъ весь къ общераспространеннымъ въ киргизской степи породамъ: овцы съ курдюками, лошади низкорослыя, но крѣпкія и выносливыя, рогатый скотъ мелкій, дающій весьма мало молока, верблюды двугорбые. Къ улучшенію породъ своего скота киргизы не принимаютъ никакихъ мѣръ, да они и весьма затруднительны при пастьбѣ скота постоянно въ табунахъ и круглый годъ на подножномъ кормѣ. Весьма немногіе скотоводы въ сѣверныхъ уѣздахъ заготовляютъ небольшіе запасы сѣна въ подспорье подножному корму; вслѣдствіе этого въ обильныя снѣгами и холодныя зимы скотъ сильно голодаетъ и гибнетъ отъ безкормицы.

Все упомянутыя породы скота разводятся повсемѣстно, но при разсмотрѣніи распредѣленія ихъ по уѣздамъ оказывается, что овцеводство болѣе распространено въ степныхъ уѣздахъ, такъ какъ овцы довольствуются тощей растительностью сухихъ долинъ; лошадей болѣе въ гористыхъ мѣстностяхъ, рогатый же скотъ разводится главнымъ образомъ въ качествѣ рабочей силы для хлѣбопашества и держится преимущественно въ подгорныхъ долинахъ. Овцы, доставляющія главную пищу кочевника въ видѣ молока, сыра, мяса и сала, матеріаль для постройки жилищъ--кошмы для юртъ, для одежды--мерлушки и овчины, составляютъ вмѣстѣ съ тѣмъ главный предметъ сбыта: внутренаго—въ осѣдлыя поселенія и внѣшняго—въ китайскія владѣнія (въ Кашгаръ и Кульджу), въ Ташкентъ и Фергану, а также въ Петропавловскъ. Рогатый скотъ и лошади почти не имѣютъ сбыта внѣ области. Шкуры же конскія и скотскія представляютъ немаловажный предметъ вывоза въ Западную Сибирь и Ташкентъ.

Верблюды разводятся въ качествѣ вьючнаго скота для домашнихъ надобностей. Извозъ на верблюдахъ мало развитъ въ области, и перевозка тяжестей находится въ рукахъ жителей городовъ и селеній, совершаясь преимущественно на волахъ и лошадяхъ.

Осѣдлое населеніе разводитъ преимущественно рабочей скотъ и свиней. Казаки держатъ болѣе лошадей, крестьяне—рогатый скотъ. Переселенцы приводятъ съ собою иногда хорошихъ жеребцовъ. Благодаря этому въ нѣкоторыхъ селеніяхъ Вѣрненскаго и Сергіопольскаго уѣздовъ встрѣчаются довольно породистыя лошади, но вообще преобладаетъ киргизская порода.

Природныя условія въ 1887 г. въ общемъ были благоприятны для скотоводства.

По свѣдѣніямъ, полученнымъ отъ уѣздныхъ начальниковъ, количество всего скота составляло въ 1887 г. 4.971.635 головъ, изъ нихъ 657.961 шт. лошадей, 312.093 шт. рогатаго скота, 3.894.079 шт. овецъ, 10.883 шт. свиней, 95.203 верблюда и 1.416 ословъ и муловъ. Сравнительно съ 1886 г. количество скота увеличилось на 805.505 шт.

По полученнымъ свѣдѣніямъ въ 1887 году продано 319.631 гол скота на 863.059 р., кожъ 57.453 шт. на 49.379 р., мерлушекъ 20.047 шт. на 3.107 р., волоса и шерсти 10.365 п. на 30.202 р., кошомъ 10.958 шт. на 30.769 р., разныхъ издѣлій изъ шерсти на 2.430 р., всего же вырученно отъ скотоводства путемъ продажи 983.946 р.

3) Второстепенные промыслы населенія.

Огородничествомъ занимается преимущественно осѣдлое населеніе и изъ среды послѣдняго главнымъ образомъ дунгане.

Въ Токмакскомъ уѣздѣ огородничество развито въ Чуйской долиинѣ; арбузы и дыни дунганями вывозятся въ Караколь и Нарынское укрѣпленіе.

Въ Джаркентскомъ участкѣ продукты огородничества отчасти служатъ предметомъ внѣшней торговли; тамъ дунгане праготовляютъ особаго рода лакомство изъ арбузныхъ сѣмянъ и арбузнаго сока, которое сбывается въ Суйдунъ и Кульджу.

Въ 1884 году г. Фетисовымъ, въ Пишпекѣ, были выписаны черенки жатицкаго и шведингенскаго хмѣля

и разсажены на пространствѣ $1\frac{1}{2}$ десят. Въ 1887 году урожай составилъ около 40 пуд. Сбыта почти нѣтъ, быть можетъ по предубѣжденіямъ пивоваренныхъ заводчиковъ, а быть можетъ и по неудовлетворительности укупорки хмѣля производителемъ.

Табакководство существуетъ въ размѣрахъ незначительныхъ. Туземцы почти не курятъ и не нюхаютъ табаку. Между ними болѣе распространено жеваніе среднеазиатскаго табаку (въ родѣ махорки), въ измолотомъ или измельченномъ видѣ, въ смѣси съ золою извѣстныхъ растений. Общее потребленіе табаку разныхъ сортовъ, махорки не превышаетъ 5.000 пудовъ въ годъ.

Американскіе и турецкіе сорта табаку обрабатываются лишь близъ г. Вѣрнаго, гдѣ существуетъ табачная фабрика. Въ 1887 г. въ Вѣрненскомъ уѣздѣ было подѣ посѣвомъ табаку 20 десятинъ, съ которыхъ собрано 1.280 пудовъ на 21.510 р.

Туговое дерево успѣшно произрастаетъ въ Вѣрненскомъ и Токмакскомъ уѣздахъ и встрѣчается даже въ дикомъ видѣ на р. Каракунузѣ. Это съ давняго времени побуждаетъ областное начальство заботиться о введеніи *шелководства*. Въ 1887 году, въ видахъ развитія шелководства, продолжалось въ небольшомъ размѣрѣ разведеніе шелковичныхъ червей въ Вѣрненскомъ и Борохудзирскомъ казенныхъ садахъ, а также въ г. Пишпекѣ, при тамошнемъ приходскомъ училищѣ.

Въ 1887 году при Вѣрненскомъ казенномъ садѣ для оживленія было взято $1\frac{1}{2}$ золотн. грены, но землетрясеніемъ 28 мая зданіе, въ которомъ производилась выкормка червей, разрушено, и изъ подѣ развалинъ выбрана только незначительная часть живыхъ червей, выкормка которыхъ продолжалась въ наскоро устроенномъ шалашѣ. При Борохудзирскомъ казенномъ садѣ разведеніе шелковичныхъ червей передано по условію, заключенному въ 1886 году, частному лицу, трудами котораго въ отчетномъ году выработано 11 пудовъ сухихъ коконовъ. При Пишпекскомъ городскомъ училищѣ было получено около 2.000 коконовъ. Выкормка червей производилась учениками, подѣ руководствомъ завѣдывающаго училищемъ. Для болѣе обширнаго развитія шелководства, купецъ Степановъ развелъ при названномъ училищѣ на городской землѣ туговую рощу, въ количествѣ 870 корней, которую и пожертвовалъ въ училище.

Изъ частныхъ лицъ въ г. Пишпекѣ занимались шелководствомъ только два лица; они получили 2 п. 5 ф. сухихъ коконовъ: оба жалуются на неудачу, объясняя таковую поздними весенними холодами.

Сравнивая эти свѣдѣнія съ таковыми же за предыдущіе годы, замѣтно, что число частныхъ предпринимателей въ дѣлѣ шелководства ежегодно уменьшается. Причиной этому служить, между прочимъ, недостатокъ сбыта, слѣдовательно недостатокъ выгоды и личной пользы. Отъ шелководства при Вѣрненскомъ казен. садѣ въ теченіи 6 л. выручено только 50 р., которые и употреблены на устройство шелкомотальной машины и другія приспособленія. Шелкъ и коконы, посланные еще въ 1885 г. въ комитетъ шелководства при Императорскомъ Московскомъ обществѣ сельскаго хозяйства и переданные послѣднимъ для продажи въ Московскій магазинъ шелковыхъ издѣлій братьевъ Сапожниковыхъ, до сихъ поръ остаются

непроданными. По объясненію комитета сбытъ шелка затрудняется дурными качествами его размотки. Поэтому обращено особое вниманіе на обученіе учениковъ училища садоводства размоткѣ шелка, а это, въ связи съ увеличеніемъ размѣровъ и самаго производства, даетъ поводъ предполагать, что ученики училища, при поддержкѣ со стороны администраціи, со временемъ достаточно напрактикуются и затѣмъ, по выходѣ изъ училища, внесутъ это дѣло и въ частную жизнь.

Къ развитію *пчеловодства* въ области представляють благопріятныя условія предгорья, въ особенности снѣжныхъ хребтовъ, гдѣ обиліе атмосферной влаги способствуетъ произрастанію цвѣтушихъ растений. Особенно выгодны для пчеловодства нѣкоторыя мѣстности Сергіопольскаго, Вѣрненскаго и Иссыкъ-кульскаго уѣздовъ, а также Копальскаго. Въ Токмакскомъ уѣздѣ пчелы водятся плохо, вслѣдствіе болѣе жаркаго климата и выгорания лѣтомъ травъ. Въ Джаркентскомъ участкѣ пчеловодство также развивается туго.

Въ 1887 году считалось ульевъ пчель:

Въ Сергіопольскомъ уѣздѣ	16.582
— Копальскомъ	1.871
— Вѣрненскомъ	11.076
— Иссыкъ-кульскомъ	2.928
— Токмакскомъ	39
— Джаркентскомъ участкѣ	88

1887 годъ былъ довольно благопріятенъ для успѣховъ пчеловодства: во всѣхъ уѣздахъ, кромѣ Вѣрненскаго, произошло значительное увеличеніе количества ульевъ. Въ Вѣрненскомъ уѣздѣ убыло 2.116 ульевъ, вслѣдствіе того, что землетрясеніемъ разрушило и завалило много пасѣкъ въ горахъ и предгорьяхъ.

Доходъ отъ пчеловодства въ 1887 году составилъ въ области 42.770 р., сравнительно съ предшествовавшимъ годомъ болѣе на 4 183 р.

Меду и воску продано:

Въ Сергіопольскомъ уѣздѣ на	16.957,40 р.
— Копальскомъ	1.923,50 р.
— Вѣрненскомъ	16,352,30 р.
— Иссыкъ-кульскомъ	7.296 р.
— Джаркентскомъ участкѣ	188 р.
— Токмакскомъ уѣздѣ	53,50 р.

Пчеловодствомъ занимается исключительно одно осѣдлое населеніе—городскіе жители, казаки и крестьяне: первые владѣютъ болѣе крупными пчельниками, сравнительно съ казаками и особенно съ крестьянами. Доходность каждаго улья равняется приблизительно 14—16 ф. меда и 1¼ ф. воска. Цѣны на медъ колеблются въ различныхъ мѣстностяхъ отъ 2 р. до 9 р.; самая низкая цѣна существовала въ Сергіопольскомъ уѣздѣ, самомъ богатомъ въ отношеніи пчеловодства; Вѣрненскій и Копальскій уѣзды занимаютъ по высотѣ цѣнъ среднее мѣсто (отъ 4 р. 20 к. до 8 р.); въ Иссыкъ-кульскомъ, Токмакскомъ и Джаркентскомъ были самыя высокія цѣны отъ 8 до 9 р. за пудъ меда.

Медъ, кромѣ сбыта на мѣстѣ, вывозится въ китайскія владѣнія и въ Ташкентъ.

Рыболовство въ области не имѣетъ значенія. Въ рѣчкахъ и озерахъ области водятся немногія породы рыбъ; маринка, османы, окуни, чебаки, сазаны и сомы. Боль-

шія озера и низовья рѣкъ, гдѣ могло бы производиться рыболовство въ болѣе значительныхъ размѣрахъ, отстоять отъ осѣдлыхъ поселеній въ большой отдаленности, киргизы же рыболовствомъ почти не занимаются. Въ 1887 году добыто въ области всего 7.528 п. рыбы; изъ этого количества продано 5.151 пудъ, на сумму 4.936 р. Наибольшее число добытой рыбы приходится на Вѣрненскій уѣздъ: 3.606 п., преимущественно маринки; затѣмъ въ Сергіопольскомъ уѣздѣ (окуни и маринка) 1.755 п., въ Исыкъ-кульскомъ уѣздѣ 600 п. (исключительно сазановъ). Сравнительно съ прошлымъ годомъ добыто менѣе на 1.167 п., а путемъ продажи выручено менѣе только на 45 р.

Звѣроловство болѣе развито; этимъ промысломъ занимаются и кочевники. Въ 1887 году добыто было 17.833 шт. разнаго рода звѣрей; изъ нихъ продано 13.348 на сумму 23.962 р.; около $\frac{3}{4}$ этой суммы заработано киргизами, а остальная $\frac{1}{4}$ приходится на другія народности. По количеству добычи первое мѣсто занимаетъ Вѣрненскій уѣздъ, въ которомъ добыто звѣрей на сумму 6 462 р. Большую часть добычи составляютъ лисицы (7.659 шт.), затѣмъ волки (3.347 шт.), барсуковъ—2.402 шт., горныхъ козловъ 2.639 шт., куницъ 255 шт., мараловъ 462 шт., рысей 79 шт., тигровъ 16 шт. и проч. Маралы преимущественно встрѣчались въ Исыкъ-кульскомъ уѣздѣ и Джаркентскомъ участкѣ.

Горная промышленность, которой предстоитъ въ области, по изобилію рудныхъ и минеральныхъ мѣсторожденій, большая будущность, пока не существуетъ. Золотосодержащіе пески извѣстны во многихъ, преимущественно пограничныхъ, мѣстностяхъ Сергіопольскаго уѣзда, а также на р. Хоргосѣ, но содержаніе золота столь незначительно, сравнительно съ цѣнностью рабочихъ рукъ и расходами на добычу, что золотопромышленность оказывается пока невыгодною. Въ нѣсколькихъ мѣстностяхъ области существуютъ серебро-свинцовыя руды (въ горахъ Калканъ и на р. Чалкоды-су въ Джаркентскомъ участкѣ и въ горахъ Алтынъ-Эмельскихъ), мѣдныя руды (Алтынъ-Эмель и на р. Сарыбулакъ въ Токмакскомъ уѣздѣ) Желѣзныя руды встрѣчаются въ весьма многихъ мѣстностяхъ. Возникновенію и развитію горнаго дѣла препятствуютъ недостатокъ предпринимателей и капиталовъ, отсутствіе механическихъ заведеній и неимѣніе дешеваго и сподручнаго топлива. Между тѣмъ признаки и выходы каменнаго угля извѣстны уже давно во многихъ мѣстностяхъ: въ Буамскомъ ущельи (Токмакского уѣзда), по р. Аягузу (Сергіопольскаго уѣзда), по р.р. Чарыну и Чичкану (Джаркентскаго участка), по р.р. Мокуръ и Бижи (Копальскаго уѣзда). Розыски каменнаго угля, производившіеся нѣкоторыми частными лицами, не привели пока къ благопріятнымъ результатамъ. Съ цѣлю удешевленія топлива и сбереженія лѣсовъ были бы весьма важны и желательны открытіе и разработка каменнаго угля близъ г. Вѣрнаго. Казалось вѣроятнымъ, что мощные каменноугольные пласты, тянущіеся по обоимъ берегамъ р. Или въ китайскихъ владѣніяхъ, продолжаются и въ нашихъ предѣлахъ. Это подтверждалось выходами каменнаго угля по р. Чарыну (на лѣвомъ берегу р. Или) и такими же выходами и признаками ископаемаго топлива на сѣверъ отъ Чин.

гильдинскаго пикета къ р.р. Вижи и Мокуру.

Производившіяся съ 1885 г. горными инженерами развѣдки продолжались и въ 1886 году горнымъ инженеромъ Брусицынымъ съ употребленіемъ изъ земскаго кредита 4.724 р.

Развѣдки 1886 года, которыя производилъ горный инженеръ Шостковскій на Калканѣ, состояли въ проводѣ шурфовъ и скважинъ почти по простиранію пластовъ, составляющихъ коренныя породы и обнажающихся въ берегахъ рѣки Или. Положительныхъ выводовъ изъ этихъ неоконченныхъ работъ сдѣлать было нельзя, и потому горный инженеръ Брусицынъ, совмѣстно съ находившимся въ то время въ Семирѣченской области профессоромъ Мушкетовымъ, рѣшили провести штольню вкрестъ простиранія породъ (по паденію ихъ), при чемъ, пользуясь маловодіемъ, возможно было устье штольни заложить значительно ниже головъ выходящихъ изъ подъ песчаныхъ наносовъ пластовъ; изъ послѣднихъ былъ особенно интересенъ пластъ углистой глины съ тонкими гнѣздами бурога угля, раздѣленный промежуточными прослойками сѣрой глины и такого же мергеля. Въ этихъ породахъ впослѣдствіи нашлись органическіе остатки. Штольной пройдено 55 метровъ, а такъ какъ паденіе пластовъ стало въ забой весьма пологое, то продолжать ее было бы неразсчитливо и при большомъ притока воды не достиглась бы желаемая глубина для опредѣленія—не улучшится ли качество углистыхъ слоевъ. Поэтому были послѣдовательно заложены нѣсколько шурфовъ и кромѣ того, для ознакомленія съ промежуточными породами, между шурфами производилось неглубокое буреніе инструментами Войслава. Всѣми этими работами вблизи Калкана выяснено слѣдующее:

1) Въ лѣвомъ берегу Или осадочныя образованія лежатъ весьма глубоко, и если бы въ нихъ встрѣтился уголь подъ развѣданной группой осадковъ, то добыча его была бы слишкомъ дорогой для края, гдѣ потребность въ немъ долго еще не достигнетъ того огромнаго количества, какимъ можно было бы покрыть расходы по разработкѣ оного.

2) Въ виду сходства породъ южнаго склона Калкана, особенно мергелей и известковыхъ глинъ, съ таковыми же въ обрывѣ праваго берега р. Или, слѣдуетъ полагать, что подъ изслѣдованной толщей, т. е. подъ русломъ р. Или и въ лѣвомъ ея берегу, хотя и на значительной глубинѣ, могутъ быть встрѣчены сѣрые известняки, известковые глины и мергели и смолистые известняки, не заключающіе въ себѣ угольныхъ флечцовъ.

Такимъ образомъ развѣдки на Калканѣ дали результаты отрицательныя.

Известняки и мраморъ встрѣчаются во многихъ мѣстахъ и служатъ въ подгорныхъ мѣстностяхъ для выжига извести. Въ 1876 году въ ущельѣ по р. Кескелену (въ 40 верстахъ отъ гор. Вѣрнаго) инженеромъ Поклевскимъ-Козелль построены мраморный заводъ, но производство этого завода, за недостаткомъ сбыта, не превышаетъ 1.000 р. въ годъ и состоитъ въ выполненіи мраморныхъ памятниковъ и въ приготовленіи плитъ для подоконниковъ, лѣстницъ, половъ и разныхъ мелкихъ издѣлій.

Самосадочная поваренная соль добывается въ изобилии изъ многихъ соляныхъ озеръ, находящихся въ долинахъ р.р. Или, Каратала и другихъ. Въ Токмакскомъ уѣздѣ есть во многихъ мѣстахъ залежи каменной соли.

Залежи селитры извѣстны въ Токмакскомъ и Сергіопольскомъ уѣздахъ.

Ремесла имѣютъ слабое развитіе, такъ какъ переселенцы изъ внутреннихъ и сибирскихъ губерній, образовавшіе осѣдлое населеніе городовъ и селеній области, были почти исключительно земледѣльцы. Поэтому въ городахъ и селеніяхъ чувствуется большой недостатокъ въ ремесленникахъ и мастеровыхъ, имѣющіеся же не обладаютъ нужными свѣдѣніями и искусствомъ.

Въ кочевомъ населеніи необходимыя для киргизскаго быта ремесла довольно развиты. Имѣются также ремесленники въ средѣ таранчей и дунганъ, но всѣ они не пригодны для русскаго населенія, потребности котораго туземныя мастерства удовлетворить не могутъ, такъ какъ принаровлены къ инымъ условіямъ жизни и быта.

По доставленнымъ свѣдѣніямъ въ 1887 въ области находилось всего 5.980 ремесленниковъ; изъ нихъ: портныхъ 243, сапожниковъ 1.102, шорниковъ 33, сѣдельниковъ 484, кожевниковъ 112, скорняковъ 36, столяровъ 193, слесарей 94, плотниковъ 1.439, каменщиковъ 479, кузнецовъ 1.093, печниковъ 145 и проч.

Большее число ремесленниковъ находится въ Копальскомъ уѣздѣ (1.730), затѣмъ въ Вѣрненскомъ (1457), въ Джаркентскомъ участкѣ (1.031) и менѣе всего въ Сергіопольскомъ уѣздѣ (815). Русскихъ ремесленниковъ только около $\frac{1}{6}$ всего количества, а остальные киргизы, таранчи и дунгане.

4) Промышленность заводская и фабричная.

Промышленная обработка продуктовъ земледѣлія и скотоводства, за недостаткомъ капиталовъ, знаній, а главное предпринимателей, находится въ области на самой незначительной степени развитія.

Если не считать мукомольныхъ мельницъ, то продукты земледѣлія обрабатываются только на винокуренныхъ и пивоваренныхъ заводахъ и маслобойняхъ. Устройство мельницъ, исключительно водяныхъ, самое простое, и вырабатываемая на нихъ мука въ большинствѣ случаевъ плохого качества. Изъ 150 мельницъ, насчитываемыхъ въ области, могутъ вырабатывать крупчатку не болѣе 8—10. Среднимъ числомъ муки вырабатывается ежегодно болѣе 500.000 пудовъ, при стоимости перемола отъ 2 до 5 к. съ пуда. Сравнительно незначительная стоимость перемола объясняется дешевизною постройки мельницъ, такъ какъ при большомъ уклонѣ, утилизировать силу паденія воды множества горныхъ рѣчекъ не представляется никакихъ затрудненій и на разстояніи 2—3 верстъ одной и той же рѣчкой можно пользоваться нѣсколько разъ. Но несмотря на удобства, во всей Семирѣченской области кромѣ мельницъ пользуется водою, какъ двигателемъ, только одинъ Алматинскій лѣсопильный заводъ, принадлежащій Клименко и арендуемый купцомъ Ивановымъ.

Въ продолженіи 1887 года дѣйствовали пять хлѣбныхъ винокуренныхъ заводовъ и выкурено всего 90.000 ведеръ полугару, а на 6 пивоваренныхъ заводахъ получено 49.514 ведеръ пива.

Маслобойныхъ заведеній кустарнаго характера въ 1887 году считалось 5.

Изъ продуктовъ скотоводства обрабатывались кожи на 17 кожевенныхъ заводахъ и сало на 3-хъ мыловарняхъ, всѣ кустарнаго характера. Дубильнымъ веществомъ кромѣ коры служитъ корень распространеннаго въ степи растенія „керемека“. Кочевники и таранчи выдѣлываютъ значительное количество кожъ и овчины для собственнаго употребленія, но большая часть выдѣланныхъ кожъ привозится изъ Сибири и внутреннихъ губерній. Значительная часть населенія, даже въ селахъ, приобретаетъ обувь изъ внутреннихъ губерній.

Въ 1885 году въ гор. Пишпекѣ положено начало сыроваренію, которое можетъ имѣть большое значеніе для производительности края, главный промыселъ населенія котораго составляетъ скотоводство. Выварено было до 35 п. сыровъ, которые оказались весьма хорошаго качества и скоро были распроданы на мѣстѣ и частію вывезены въ гор. Вѣрный и другія города края по 20—25 р. за пудъ. Въ 1886 г. приготовлено было до 115 п. сыра, производство котораго продолжалось только до начала октября, вѣлѣдствие недостатка въ молокѣ. Въ отчетномъ году приготовлено до 110 п. сыра двухъ сортовъ, сдѣланныхъ по способамъ швейцарскому Грюеръ и американскому Чедеръ. При сыровареніи доинныхъ коровъ было 50 штукъ. Работы начались 3 июня и окончились 1 ноября; сыръ получился очень хорошаго качества. Сбытъ сыра главнымъ образомъ на мѣстѣ, а затѣмъ въ гор. Вѣрный, Ташкентъ и Караколъ. Цѣна на сыръ въ отчетномъ году существовала на мѣстѣ при оптовой продажѣ 18 р., а при розничной 20 р. за пудъ.

5) Торговля.

Обороты внѣшней торговли съ Западнымъ Китаемъ за послѣдніе три года представляются въ слѣдующихъ цифрахъ:

<i>Вывозъ въ Китай:</i>	1885 г.	1886 г.	1887 г.
	<i>тысячъ рублей:</i>		
Въ Илійскую область	1.066	1.250	1.529
— Тарбагатайскую .	313	410	551
— Кашгарію . . .	330	400	220
	1.709	2.060	2.300

Ввозъ изъ Китая:

Изъ Кульджи . . .	889	994	917
— Тарбагатая . . .	487	460	715
— Кашгаріи . . .	503	563	481
	1.879	2.017	2.113

Ввозится изъ Китая, главнымъ образомъ, ямбовое серебро въ слѣдующихъ цифрахъ:

	1885 г.	1886 г.	1887 г.
	<i>тысячъ рублей:</i>		
Изъ Кульджи . . .	832	964	919
— Тарбагатая . . .	487	460	703
— Кашгаріи . . .	146	102	121
	1.465	1.526	1.743

Послѣ серебра главное мѣсто въ привозѣ изъ Китая занимаетъ даба (изъ Кашгаріи) на сумму 348.000 р. Остальной ввозъ состоитъ изъ овчинъ, кожъ, волоса, шерсти, халатовъ, шелка сырца, хотанскихъ мѣховъ, ковровъ, войлоковъ, китайской посуды и проч.

Предметы вывоза въ Западный Китай состояли, какъ и въ прежніе годы, главнымъ образомъ, изъ мануфактурныхъ товаровъ: въ Кульджу до 590.000 р., въ Кашгарію до 60.000 р., въ Тарбагатай до 353.000 р., итого до 1.003.000 р. Затѣмъ заслуживаетъ вниманія вывозъ въ Кульджу: чаю (кяхтинскаго изъ Вѣрнаго) на 64.023 р., рису на 18.174 р.

Свѣдѣнія о привозѣ и вывозѣ товаровъ и особенно скота менѣе дѣйствительности, ибо часть оныхъ не попадаетъ въ записи уѣздной администраціи, такъ какъ на границѣ нашей часто нѣтъ ни военныхъ постовъ, ни таможенной стражи. Цифры ввозимаго серебра основаны главнымъ образомъ на свѣдѣніяхъ о серебрѣ, отправляемомъ чрезъ почту (1.515 п., а въ 1886 г. 1.304 п.) въ Кяхту и другія мѣста, провозимое же самими торговцами и вообще не посылаемое по почтѣ въ большей своей части не попадаетъ въ записи.

Торговля съ Тарбагатайской областью находится въ рукахъ русскихъ, татаръ и сартовъ; нѣсколько болѣе русскихъ купцовъ участвуютъ въ торговлѣ съ Илійской областью; торговлю съ Восточнымъ Туркестаномъ ведутъ исключительно сарты, преимущественно кашгарскіе.

Кяхтинскихъ чаевъ, предназначенныхъ для Средней Азии и освобожденныхъ отъ пошлины, привезено въ 1887 г. въ г. Вѣрный 9.145 мѣстъ байховыхъ, вѣсомъ 38.547 п. 12 ф. и 3.003 кирпичныхъ, вѣсомъ 10.629 п. 36 ф., всего 49.177 п. 8 ф. на сумму болѣе 1½ миллионъ рублей. Въ 1881 г. привозъ этихъ чаевъ составлялъ 48.916 п., 1882 г. 34.596 п., въ 1883 г. 30.947 п., въ 1884 г. 38.825 п., 1885 г. 43.911 п., въ 1886 г. 62.441 п. 31 ф. Въ торговлѣ чаями въ 1887 г. продолжалось оживленіе, замѣченное въ предыдущіе три года, хотя значительно меньшее; болѣе преобладала продажа на наличныя деньги, чѣмъ въ кредитъ. Меньшій привозъ чаевъ въ 1887 г. объясняется большимъ привозомъ 1886 г., который, кажется, былъ результатомъ ожидаемаго увеличенія пошлинъ и отмены льготнаго транзита. Часть чаевъ вывозилась въ Кульджу.

Внутренняя торговля въ области въ городахъ и сельскихъ поселеніяхъ находится въ рукахъ преимущественно русскихъ торговцевъ. Въ степи у кочевниковъ преобладаютъ въ южной части области торговцы изъ сартовъ и татаръ, въ сѣверной же части—изъ татаръ, киргизъ и частію сартовъ. Торговля въ степи имѣетъ преимущественно характеръ мѣны скота на ситцы, халаты и другія потребности одежды и хозяйства киргизъ. Бумажныя издѣлія русскихъ фабрикъ, вслѣдствіе дешевизны, особенно проявляющейся въ послѣдніе годы, все болѣе и болѣе вытѣсняють кашгарскія и средне-азіатскія ткани (даба или мата).

Въ городахъ и селеніяхъ области торговля производится почти исключительно розничная, оптовыхъ торговцевъ (кромѣ чайныхъ въ гор. Вѣрномъ) нѣтъ, за отсутствіемъ большихъ капиталовъ; значительныя партіи

товаровъ привозятся только по отдѣлу мануфактурныхъ издѣлій. Всѣ остальные товары запасаются торговцами въ ограниченныхъ количествахъ, сообразно существовавшему ранѣе спросу. Вслѣдствіе этого, при малѣйшемъ возвышеніи спроса или при случайной невыпискѣ какихъ либо товаровъ, требуемые товары сильно поднимаются въ цѣнахъ, часто не могутъ быть совсѣмъ куплены за неимѣніемъ. Такъ нерѣдко бывали примѣры, что въ уѣздныхъ и даже въ областномъ городахъ не было въ продажѣ сахару, стеариновыхъ свѣчей, желѣза, а всего чаще не бываетъ керосина.

Торговля въ области въ 1887 г. нѣсколько оживилась противъ предшествовавшихъ лѣтъ, особенно мануфактурными товарами, вслѣдствіе усиливающейся конкуренціи русскихъ ситцевъ съ кашгарскою матою.

Въ теченіи 1887 года въ области взято торговыхъ документовъ: 1 свидѣтельство годовое по первой гильдіи, свидѣтельствъ по 2-й гильдіи годовыхъ 354 и полугодовыхъ 26, свидѣтельствъ на мелочной торговлѣ годовыхъ 784 и полугодовыхъ 166, промысловыхъ свидѣтельствъ 160 годовыхъ и 19 полугодовыхъ, свидѣтельствъ на развозный торговлѣ 191 годовыхъ и 109 полугодовыхъ, свидѣтельствъ на разносный торговлѣ 83 годовыхъ и 14 полугодовыхъ, приказчичьихъ свидѣтельствъ 1 класса 240 годовыхъ и 50 полугодовыхъ, 2 класса 301 годовыхъ и 61 полугодовыхъ, свидѣтельствъ для членовъ купеческихъ семействъ по 2 гильдіи 67, ярмарочныхъ свидѣтельствъ 2, билетовъ къ свидѣтельствамъ по 1-й гильдіи 14 годовыхъ и 2 полугодовыхъ, билетовъ къ свидѣтельствамъ по 2 гильдіи 531 годовыхъ и 39 полугодовыхъ, билетовъ къ свидѣтельствамъ на мелочной торговлѣ 380 годовыхъ и 136 полугодовыхъ. Всего поступило съ торговыхъ документовъ въ доходъ казны 51.065 р. Въ 1886 г. поступило 57.104 р. 95 к., т. е. болѣе на 6.039 р. 95 к.

6) Народное продовольствіе.

Земледѣліе въ области основано на искусственномъ орошеніи за исключеніемъ немногихъ мѣстностей, гдѣ посѣвы производятся безъ полива, почему значительные неурожаи, въ родѣ случающихся во внутреннихъ губерніяхъ, здѣсь невозможны. Недостатокъ воды въ оросительныхъ источникахъ, неблагоприятныя атмосферическія условія, появленіе саранчи и другихъ вредныхъ насѣкомыхъ—все это можетъ повліять на меньшій урожай, но не дѣлаетъ общаго неурожая по всей области и дозволяетъ обезпечить недостатокъ продовольствія въ однихъ мѣстностяхъ подвозомъ изъ другихъ. Притомъ же продовольствіе кочевого населенія въ значительной части всегда состоитъ изъ продуктовъ скотоводства, а не земледѣлія, и потому, въ случаѣ недостатка въ хлѣбѣ, киргизы могутъ питаться произведеніями своихъ стадъ, при незначительной добавкѣ мучной и вообще растительной пищи.

Въ 1887 году затрудненій въ народномъ продовольствіи не было, такъ какъ урожай, при запасахъ прежнихъ лѣтъ, далъ достаточное количество нужнаго для населенія зерна.

7) Движеніе населенія.

По прилагаемой вѣдомости о движеніи населенія за 1887 г. число родившихся христіанъ равнялось въ 1887

г. 4.367, умершихъ было 2.566, слѣдовательно прибыло 1.801 ч. (1886 г.—1.932 ч.).

О прибыли русскаго населенія вслѣдствіе переселенія могутъ дать понятіе слѣдующія свѣдѣнія о числѣ перечисленныхъ въ 1887 г. въ область душъ:

	Причисле- но.		Убыло.		Слѣдовательно прибыло.	
	М.	Ж.	М.	Ж.	М.	Ж.
Купцовъ	11	16	40	36	Убыло. 29	20
Мѣщанъ	200	175	91	88	Прибыло. 109	87
Отставныхъ и запасныхъ нижнихъ чиновъ, причисленныхъ къ городамъ	80	67	1	—	79	67
Крестьянъ	243	212	81	56	162	156
Нижнихъ чиновъ, приписан- ныхъ въ крестьянскія поселенія	26	21	5	6	21	15
Итого	560	491	218	186	342	305

Слѣдовательно прибыло, вслѣдствіе перечисленія въ область, до 647 душъ обоюго пола. При этомъ должно имѣть въ виду, что въ числѣ причисленныхъ и убывшихъ значатся также перечисленные изъ одного пункта области въ другой, а равно изъ купцовъ и крестьянъ въ мѣщане и обратно; число же перечисленныхъ изъ предѣловъ области незначительно.

II. Подати и повинности.

1) Кибиточный сборъ съ кочевниковъ.

Въ 1887 году кибиточный сборъ взимался по 4 р. съ кибитки, каковая норма установлена съ 1882 г.

По проекту положенія объ управленіи въ Семирѣченской области 1867 г. исчисленіе кибитокъ, для взиманія кибиточной подати, производится чрезъ каждые три года. Первое исчисленіе было въ 1867 г., при чемъ количество кибитокъ въ области, вмѣсто предполагавшихся степною комиссіею 62.000, опредѣлено было въ 104.812.

Послѣдняя перепись юртовладѣльцевъ была произведена въ 1885 году на трехлѣтіе 1886—1888 г.г., которою число кибитокъ исчислено въ 135.209, не считая населенной таранчами Кетменской волости Джаркентскаго участка. Составляющіе часть населенія области таранчи и дунгане, по распоряженію Главнаго Начальника края, обложены поземельною оброчною податю (по 30 к. съ десятины) и земскимъ сборомъ (по 10 к. съ дес.), но распоряженіе это въ законодательномъ порядкѣ еще не утверждено, а потому Кетменская волость въ отчетномъ году сдала кибиточную подать наравнѣ съ кочевниками. Съ присоединеніемъ означенной волости, въ которой исчислено 763 домовъ, число кибитокъ по переписи 1886—1888 г. выразится въ 135.977,

какое количество и должно быть на окладъ 1887 г. Въ дѣйствительности же на окладъ въ отчетномъ году было 136.044 киб., т. е. болѣе на 67 кибит. Увеличеніе это произошло вслѣдствіе того, что въ теченіи 1886 и 1887 г. произошли слѣдующія перемѣны: прибыло: изъ Семипалатинской области 69 киб. (изъ Каркаралинскаго уѣзда 44 и изъ Семипалатинскаго 25), зачислено возвратившихся изъ китайскаго подданства 237 кибит. и пропущенныхъ при переписи 1 киб., итого 307 кибит., убыло: въ мѣщане и купцы 7, исключено, какъ вдвойнѣ записанныя при переписи, 64, перечислено въ Ауліэтинскій уѣздъ, Сыръ-Дарьинской области, 30 и передано въ китайское подданство Улюговъ 139 киб., итого 240 киб., разность въ пользу увеличенія 67 киб. Кибиточный сборъ вообще поступаетъ съ кочевниковъ безнедомочно и если въ прилагаемой вѣдомости (№ 4) показана недоимка 7.071 р. 40 к., то она произошла частію отъ неправильнаго зачисленія на окладъ кибитокъ, а частію вслѣдствіе недоразумѣній въ исчисленіи ихъ между Областнымъ Правленіемъ и Казенною Палатою.

Такъ, по Вѣрненскому уѣзду недоимка (кибит. по 188 р. и земскаго сбора 58 р. 75 к.) числится за 47 киб. рода Чажа. Кибитки эти составляли остатокъ киргизъ, бѣжавшихъ въ 1884 г. въ китайскіе предѣлы (271 киб.), и при переписи на 1886—1888 г. были зачислены на окладъ по Сюгатинской волости, при водвореніи же въ 1887 г. киргизъ, возвратившихся изъ Китая, вновь зачислены на окладъ, отъ чего и возникла упомянутая недоимка. Излишне зачисленные такимъ образомъ 47 кибитокъ въ настоящее время изъ оклада исключены, исключена и числящаяся за ними недоимка (отношеніе Туркестанской Казенной Палаты отъ 12 апрѣля 1888 г. за № 3.053). Недоимка по Сергіопольскому уѣзду числится по счетамъ Казенной Палаты въ 3.818 р. 40 к. кибиточной подати и 625 р. 41 к. земскаго сбора, а по счетамъ уѣзднаго казначейства въ 3.946 р. 71 к. подати и 1.320 р. 32 к. земскаго сбора. Такое очевидное несогласіе въ счетахъ палаты и казначейства убѣждаетъ въ неправильности исчисленія недоимокъ; въ дѣйствительности же недоимка по Сергіопольскому уѣзду полностью подлежитъ исключенію. Изъ числа этой недоимки исключено уже подати 1.452 р. и земскаго сбора 391 р. 25 к. Такимъ образомъ сумма окладныхъ недоимокъ по Сергіопольскому уѣзду въ настоящее время, если принять въ расчетъ цифры Казенной Палаты, выразится въ 2.600 р. 56 к., а по счетамъ казначейства въ 3.423 р. 78 к. Объ исключеніи недоимокъ идетъ переписка съ Казенною Палатою, по отзыву которой, отъ 29 апрѣля 1888 г. за № 2971, окончательное выясненіе недоимокъ послѣдуетъ въ непродолжительномъ времени по полученіи изъ казначейства результатовъ сличенія счетовъ казначейства съ таковыми же уѣзднаго управленія. Остальная недоимка числится по Джаркентскому участку за Кетменскою волостью которая, какъ было упомянуто выше, сдана первоначально въ оброчную подать, затѣмъ деньги были перечислены въ кибиточную подать, но перечисленіе денегъ состоялось въ началѣ 1888 г. и Казенная Палата не успѣла исключить недоимку до окончанія отчетнаго года. Нынѣ недоимка эта уже исключена.

2) Оброчная подать съ крестьянъ, таранчей и дунганъ.

Крестьяне-переселенцы Семирѣченской области, пользовавшіеся льготами отъ платежа государственныхъ податей и земскихъ повинностей свободны были до 2 половины 1885 г.; съ этого же времени все земледѣльческое осѣдлое население области, главный элементъ котораго составляютъ крестьяне, по распоряженію г. Степного Генералъ-Губернатора, привлечено къ платежу податей и земскаго сбора съ отведенныхъ имъ земель.

При обложеніи осѣдлаго населенія государственными и земскими платежами установлено: съ каждой десятины душевого надѣла взимать оброчной подати 30 к. и земскаго сбора 10 к., а размѣръ надѣла на каждую мужскую душу опредѣленъ въ десять десятинъ удобной земли. Такимъ образомъ норма окладнаго сбора съ души опредѣлилась въ 4 р., изъ коихъ 3 р. оброчной подати и 1 р. земскаго сбора.

Оброчную подать съ сельскихъ обществъ, на основаніи вышеизложеннаго, надлежитъ взимать по количеству удобной земли, отведенной въ надѣлъ для селеній и показанной во владѣнныхъ записяхъ, но такъ какъ ко времени обложенія оброкомъ окончательныхъ надѣловъ крестьянскимъ поселеніямъ области, съ выдачею имъ владѣнныхъ записей, произведено не было и количество земли во временныхъ надѣлахъ вездѣ превышало причитающееся по числу душъ, то оброчная подать до выдачи владѣнныхъ записей исчислялась, а въ нѣкоторыхъ селеніяхъ исчисляется и нынѣ, съ того количества десятинъ, какое причитается по числу душъ мужскаго пола, зачисленныхъ въ поселеніе.

Окончательные земельные надѣлы, съ выдачею владѣнныхъ записей, въ настоящее время имѣютъ селенія: Малый Токмакъ (2.000 д.), Аламединъ (4.600 д.) и Сукулукъ (2.064 д.), Токмаккаго уѣзда. По этому жители этихъ селеній причитающіеся съ нихъ оброкъ и земскій сборъ внесли за отчетный годъ по количеству отведенной имъ земли, согласно владѣнныхъ записей. Со всѣхъ же остальныхъ русскихъ селеній оброчная подать и земскій сборъ въ отчетномъ году исчислены и поступили по числу зачисленныхъ въ поселенія душъ мужскаго пола, фактически пользующихся землею въ установленной нормѣ. Впрочемъ селенія Михайловское, Казанско-Богородское, Вѣрненскаго уѣзда, и Герасимовское, Сергіопольскаго уѣзда, хотя они и не получили еще окончательныхъ надѣловъ, слѣдующія съ нихъ платежи за отчетный годъ внесли по количеству имѣющихся въ надѣлѣ десятинъ земли, а не по числу душъ, ибо удобной земли, заключающейся въ надѣлахъ, имѣется меньше, чѣмъ слѣдовало, по числу наличныхъ душъ мужскаго пола (по 10 дес. на душу).

Льгота по платежу оброчнаго и земскаго сбора вновь прибывшимъ въ область переселенцамъ, впредь до утвержденія таковыхъ въ законодательномъ порядкѣ, предоставлена на три года, въ теченіи которыхъ, считая со времени зачисленія ихъ въ поселеніе, они совершенно освобождаются отъ платежа сихъ сборовъ; затѣмъ въ слѣдующіе три года считаются на половинномъ окладѣ, а по истеченіи этого времени никакими льготами въ этомъ отношеніи уже не пользуются.

Исключеніемъ изъ общаго правила объ обложеніи государственными и земскими платежами въ отчетномъ

году были крестьяне селеній Сукулукскаго, Бѣловодскаго и Карабалтинскаго, Токмакскаго уѣзда, ибо они, вслѣдствіе постигшаго ихъ бѣдствія, причиненнаго бывшимъ въ 1885 г. землетрясеніемъ, отъ платежа сборовъ были освобождены, а именно: жители селенія Сукулукъ на два года, а остальныхъ двухъ селеній на три года. Означенная временная льгота для общества сел. Сукулукъ окончилась 1 іюля 1887 г., а потому причитающіяся съ нихъ оброчная подать и земскій сборъ за 2 половину отчетнаго года поступили на общемъ основаніи и зачислены въ общей суммѣ податей.

Число мужескаго пола крестьянъ, отставныхъ и запасныхъ нижнихъ чиновъ, водворенныхъ въ сельскія поселенія Семирѣченской области, по произведенной послѣдней повѣркѣ именныхъ списковъ, оказалось 11.040. Въ этомъ числѣ подлежащихъ обложенія оброкомъ и земскимъ сборомъ въ полномъ размѣрѣ 8.635 д., въ половинномъ 1.293 д. и отставныхъ нижнихъ чиновъ, поступившихъ на службу по рекрутскимъ наборамъ и потому пользующихся пожизненною льготою отъ податей, 282 д., изъ которыхъ 144 обложены полнымъ земскимъ сборомъ, и 78 половиннымъ. Имѣющихъ право на полную трехлѣтнюю льготу отъ платежа податей оказалось всего съ нижними чинами 1.112 д. Причитающійся, согласно вышеизложенному, сборъ за 1887 г., за исключеніемъ части, падающей на льготныхъ крестьянъ селеній Сукулукъ (за 1 половину 1887 г.), Бѣловодскаго и Карабалтинскаго, выражается въ суммахъ: оброчной подати 26 050 р. 50 к. и земскаго сбора 9.464 р. 50 к., а всего 35.515 р. Поступленія эти, т. е. какъ оброчная подать, такъ и земскій сборъ, обращены во 2-й раздѣлъ II отдѣла кассовыхъ оборотовъ, въ особый счетъ Казенной Палаты, такъ какъ обложеніе крестьянъ, а равно таранчей и дунганъ, составляющихъ часть осѣдлаго населенія области, поземельною оброчною податью въ законодательномъ порядкѣ до сихъ поръ не утверждено. Поэтому же земскій сборъ съ осѣдлаго населенія въ смѣту областного земскаго сбора на 1888 годъ внесенъ не былъ.

На основаніи того же распоряженія г. Главнаго Начальника края предположено обложить поземельною оброчною податью (по 30 к. съ десят.) и земскимъ сборомъ (по 10 к. съ десят.) вышедшихъ изъ Кашгаріи и Кульджи и водворенныхъ въ области таранчей и дунганъ. Земельные надѣлы таранчей и дунганъ до отчетнаго года утверждены были въ селеніяхъ Каракунузъ, Токмакскаго уѣзда, съ отводомъ 13.067 дес. и Маринскомъ, Иссыкъ-кульскаго уѣзда, съ отводомъ 6.290 дес. 1.682 кв. саж., по числу которыхъ съ того и другого селенія за отчетный годъ безвѣдомочно поступило подати 5.797 р. 30 к. и земскаго сбора 1.955 р. 75 к. Затѣмъ въ отчетномъ году земельный надѣлъ утвержденъ таранчамъ Малыбаевской волости, Вѣрненскаго уѣзда, съ отводомъ 20.429 дес. 700 саж., съ коихъ причитается въ годъ оброчной подати 6.180 р. 80 к. и земскаго сбора 2.042 р. 90 к., во взиманіе этихъ платежей, съ разрѣшенія г. Степного Генераль-Губернатора, отсрочено впродъ до утвержденія въ законодательномъ порядкѣ проекта поземельнаго устройства и податнаго обложенія осѣдлаго населенія области.

3) Налогъ съ недвижныхъ имуществъ въ городахъ.

Положеніе о налогѣ съ недвижныхъ имуществъ въ городахъ, посадахъ и мѣстечкахъ распространено на Семирѣченскую область съ 1885 г. Высочайше утвержденнымъ 13 ноября 1884 г. мѣнѣемъ Государственнаго Совѣта, въ силу котораго разверстка налога между городами области производится Областнымъ Правленіемъ и утверждается г. Степнымъ Генераль-Губернаторомъ; раскладка же налога между отдѣльными имуществами тамъ, гдѣ не введено городского общественнаго управленія, возложена на уѣздныхъ начальниковъ.

Налогъ на города Семирѣченской области въ отчетномъ году опредѣленъ былъ въ 17.300 р., которые и распределены между городами на основаніи свѣдѣній о числѣ и цѣнности находящихся въ каждомъ городѣ недвижныхъ имуществъ и о выгодахъ, приносимыхъ сими имуществами.

Цѣнность городскихъ имуществъ, принятая въ основаніе при раскладкѣ налога между городами, въ 1887 г. по свѣдѣніямъ, полученнымъ изъ Вѣрненской городской управы и отъ уѣздныхъ начальниковъ, опредѣлилась въ слѣдующихъ цифрахъ:

Въ гор. Вѣрномъ	1.266.015 руб.
— — Копаль	54.261 —
— — Лепсинскъ	44.972 —
— — Пишпекъ	82.386 —
— — Караколъ	103.780 —
— — Джаркентъ	370.000 —
	<hr/>
	1.921.414 —

Сообразно этимъ даннымъ вышеприведенная сумма налога между городами области распределена:

На гор. Вѣрный	11.399 руб.
— — Копаль	489 —
— — Лепсинскъ	405 —
— — Пишпекъ	742 —
— — Караколь	934 —
— — Джаркентъ	3.331 —
	<hr/>
	17.300 —

Налогъ съ недвижныхъ имуществъ поступаетъ вообще безнедоимочно, но въ отчетномъ году жители г. Вѣрнаго, вслѣдствіе бывшаго 28 мая 1887 года страшнаго землетрясенія, не внесли причитающійся съ ихъ имуществъ налогъ, такъ какъ постигшее г. Вѣрный и его окрестности бѣдствіе обратило городъ въ груды разваливъ и всѣ постройки, исключительно каменные, или окончательно разрушены, или такъ повреждены, что не представляютъ почти никакой цѣнности, не говоря уже о доходности ихъ.

Не внесенный за 1887 г. налогъ съ недвижныхъ имуществъ г. Вѣрнаго, показанный поэтому недоимкою, строго говоря, недоимки не составляетъ, ибо вскорѣ послѣ постигшаго городъ бѣдствія возбуждено было ходатайство объ освобожденіи жителей отъ платежа податей, но ходатайство это до конца отчетнаго года надлежащаго разрѣшенія не получило, отчего и образовалась вышеупомянутая недоимка въ полной суммѣ опредѣленнаго для гор. Вѣрнаго налога. Недоимка эта, или, вѣрнѣе сказать, налогъ, опредѣленный съ недвижныхъ имуществъ гор. Вѣрнаго за 1887 г., сложенъ со счетовъ въ полной сум-

мѣ оклада по Высочайшему повелѣнію, послѣдовавшему въ 19 день февраля 1888 года.

Кромѣ налога съ недвижимыхъ имуществъ обыватели городовъ—мѣщане платятъ губернской земской сборъ по 16 к. съ души. Сборъ этотъ установленъ въ Восточной и Западной Сибири еще до введенія въ 1851 г. дѣйствующаго нынѣ устава о земскихъ повинностяхъ и размѣръ его, съ образованіемъ Семирѣченской области, часть которой, — бывшіе Алатавскій, Копальскій и Сергіопольскій округа, — находилась подъ вѣдѣніемъ управленій Западной Сибири, — не измѣнился и существуетъ до сего времени.

Недоимокъ этого сбора за мѣщанами области не существуетъ.

4) Пошлины и разные сборы.

По свѣдѣніямъ Туркестанской Казенной Палаты въ 1887 г. акциза со спирта и вина поступило 207 133 р. 94 к., съ водокъ 2.037 р. 50 к. и со спирта, пива и меда 8.198 р., патентнаго сбора 19.779 р. и взысканій за нарушеніе постановленій о питейномъ сборѣ 809 р. 41 к., итого питейныхъ доходовъ 231.957 р. 85 к. Слѣдовательно болѣе чѣмъ въ 1885 г. (231.550 р. 57 к.) и въ 1886 г. (195.929 р. 44 к.).

Для предупрежденія вредныхъ послѣдствій отъ чрезмернаго количества питейныхъ заведеній, число оныхъ въ городахъ и селеніяхъ ежегодно опредѣляется особыми росписаніями, составленными областнымъ начальствомъ, на основаніи ходатайствъ Вѣрненской городской думы, обществъ и уѣздныхъ начальниковъ, каковыя росписанія утверждаются главнымъ начальникомъ края.

Выдача же разрѣшеній на указанное росписаніями число заведеній предоставлена, согласно уставу питейному, въ областномъ городѣ усмотрѣнію городской думы, въ сельскихъ поселеніяхъ—обществамъ, а въ уѣздныхъ городахъ уѣзднымъ начальникамъ, на которыхъ возложены обязанности городскихъ общественныхъ управленій. Выдача общественныхъ приговоровъ на право открытія питейныхъ заведеній сопряжена съ пожертвованіями виноторговцевъ въ пользу обществъ. Эти пожертвованія въ нѣкоторыхъ многочисленныхъ селеніяхъ достигаютъ довольно значительныхъ суммъ, и старанія мѣстной администраціи прекратить взиманіе въ пользу обществъ платы за приговора на содержаніе питейныхъ заведеній не приводятъ къ желаннымъ результатамъ, ибо сдѣлки виноторговцевъ съ обществами совершаются негласно. Хотя окончательное прекращеніе сборовъ съ виноторговцевъ принесетъ значительный ущербъ общественнымъ доходамъ и лишитъ общества средствъ содержать школы и другія полезныя учрежденія, тѣмъ не менѣ скорѣйшее распространеніе на Семирѣченскую область новыхъ правилъ о торговлѣ питіями весьма желательно, ибо съ введеніемъ ихъ прекратились бы не легальные сборы, о которыхъ говорилось выше, и устранились бы другія существующія злоупотребленія и нарушенія закона.

Въ отчетномъ году въ области существовало: ренсковыхъ погребовъ съ продажей только на выносъ 78, трактирныхъ заведеній 41, оптовыхъ складовъ 11 и пивныхъ лавокъ 51, а всего 181 мѣстъ распродажи питій. Такъ какъ питейныя заведенія съ продажей рос-

пивочно сильно способствуютъ распространенію пьянства, то при распредѣленіи числа питейныхъ заведеній и ихъ рода принято за правило ни одного питейнаго заведенія съ продажей розливочно къ открытію не разрѣшать, а потому въ 1887 г. подобныхъ заведеній въ области не существовало.

Гербоваго сбора въ 1887 г. поступило: 25.709 р. 55 к., слѣдовательно менѣе чѣмъ въ 1885 г. (26.075 р. 76 к.) и болѣе чѣмъ въ 1886 г. (24.784 р. 44 к.).

5) Сводъ свѣдѣній о государственныхъ доходахъ и расходахъ.

По доставленнымъ Туркестанскою Казенною Палатою свѣдѣніямъ о государственныхъ доходахъ и расходахъ по Семирѣченской области въ 1887 году, государственныхъ доходовъ поступило, считая взысканныя недоимки:

Кибиточнаго сбора	541.245 р. 81 к.
Земскаго сбора	170 579 — 95 —
Налога съ недвижим имуществъ	7.013 — 25 —
Лѣсныхъ доходовъ	18.314 — 88 —
Питейныхъ доходовъ	237.957 — 85 —
Гербоваго сбора	25.709 — 55 —
Пошлинъ за право торговли и промысловъ	50.761 — 59 —
Почтовыхъ и телеграфн. доходовъ	90.322 — 89 —
Прочихъ поступленій	73.707 — 72 —

Итого 1.215.613 — 49 —

Государственные расходы въ 1887 г. составляли:

По Министерству Внутреннихъ Дѣлъ:

На содержаніе личнаго состава Областного Правленія и уѣздныхъ управленій (въ томъ числѣ врачи и судьи)	135 116 — 36 — (*)
Прибавочное жалованье	14.509 — 96 —
Воспитаніе дѣтей	1.020 — ” —
Прогонны	9.952 — 84 —
Пособій должностнымъ лицамъ пострадавшимъ отъ землетрясенія въ гор. Вѣрномъ	20.500 — ” —
Путевыя пособія	1.946 — 67 —
Экстраординарные расходы	14.113 — 65 —
Телеграммы и эстафеты	1.063 — 41 —
Пособія переселенцамъ	1.714 — 50 —
Земскіе расходы	133 179 — 37 —
На экстренныя надобности	130.463 — 77 —

Итого по Департ. Общ. Дѣль 463.580 — 53 —

По тюремной части 39.828 — 71 —

По почтово-телеграфной части 290.410 — 67 —

Итого по Мин. Внутр. Дѣль 793.819 — 91 —

По Министер. Иностран. Дѣль 2.000 р. ”

По Министерству Императорскаго Двора 256 — 60 к.

По Министерству Финансовъ 93 105 — 96 —

По Министерству Народнаго Про-

(*) Содержаніе Губернатора и Областного

Правленія 54.865 р. 62 к.

Врачебная часть 15.148 — 27 —

Уѣздныя управленія и судьи 65.102 — 47 —

135.116 — 36 —

свѣщенія	68.453 — 16 —
По Министерству Государствен- ныхъ Имуществъ	23.669 — 41 —
По вѣдомству Святѣйш. Синода	33.833 — 9 —
По Военному Министерству	1.175.563 — 28 —
<hr/>	
Итого по смѣтѣ 1887 г.	2.196.301 — 41 —
Сверхъ того по смѣтѣ 1886 года:	
По Министерству Внутреннихъ Дѣлъ:	
По Департ. Общихъ Дѣлъ	19.561 — 96 —
По вѣдомству Святѣйш. Синода	922 — 16 —
По Министерству Императорскаго Двора	50 — „ —
По почтово-телеграфному вѣдомству	21.253 — 16 —
По тюремной части	1.331 — 63 —
По Министерству Финансовъ	1.039 — „ —
По Министерству Народнаго Про- свѣщенія	390 — 13 —
По Министерству Государственныхъ Имуществъ	657 — 53 —
По Военному Министерству	1.088.122 — 44 —
<hr/>	
Итого по смѣтѣ 1886 г.	1.133.328 — 1 —
По смѣтѣ 1884, 1885 и 1888 годовъ:	
По Военному Министерству	73.199 — 35 —
По Минист. Внутр. Дѣлъ	1.039 — 96 —
По Минист. Финансовъ	939 — 13 —
По Минист. Народн. Просвѣщ.	239 — 83 —
По Минист. Государ. Имуществъ	50 — „ —
<hr/>	
Итого	75.468 — 27 —

А всего въ 1887 г. расходовъ 3.405.097 — 69 —

**6) Повинности и обще-
ственные сборы кочево-
го населенія.**

Денежныя повинности кочевого населенія Семирѣ-
ченской области суть слѣдующія:

1) Земскій сборъ по 1 р. 25 к. съ кибитки, замѣ-
няющій губернской земскій сборъ внутреннихъ губерній.
Взимается онъ вмѣстѣ съ кибиточнымъ сборомъ и по-
ступаетъ въ доходъ казны по смѣтѣ Министерства Вну-
треннихъ Дѣлъ, которое по своимъ расходнымъ смѣ-
тамъ отпускаетъ потребную на земскія надобности сумму.

2) Сборъ на народное образованіе по 25 к. съ ки-
битки. Этотъ сборъ поступаетъ въ казначейства въ де-
позитъ Военнаго Губернатора и употребляется по еже-
годнымъ смѣтамъ, утвержденнымъ Генераль-Губернато-
ромъ, на содержаніе киргизскаго пансіона при Вѣрнен-
ской мужской гимназіи, двухъ киргизскихъ ученическихъ
квартиръ при городскихъ училищахъ въ Копалѣ и Ка-
раколѣ и на другіе расходы по народному образованію,
указанные въ отдѣлѣ о народномъ просвѣщеніи.

3) Сборъ на содержаніе общественной администра-
ціи. Дѣйствующій проектъ положенія объ управленіи въ
Семирѣченской области опредѣлилъ только низшую нор-
му жалованья волостному управителю съ суммами на
наемъ разсылнаго и муллы въ 300 р., ибо указать точ-
но однообразные или иные оклады содержанія долж-
ностнымъ лицамъ невозможно. Поэтому размѣръ содер-
жанія должностнымъ лицамъ назначается по пригово-
рамъ обществъ на волостныхъ сѣздахъ предъ выборами
на трехлѣтія.

Назначаемое по приговорамъ содержаніе волостныхъ управителей, считая въ томъ числѣ суммы на наемъ рассыльныхъ и муллъ, колеблется отъ 300 до 800 руб., смотря по мѣстнымъ условіямъ каждой волости, по ея населенности и по отдаленности отъ уѣздныхъ городовъ почтовыхъ трактовъ и т. д. Аульные старшины, а также оспопрививатели (по одному на волость) получаютъ жалованья отъ 50 до 100 р.

По свѣдѣніямъ начальниковъ уѣздовъ на содержаніе туземной администраціи, включая и жалованье оспопрививателей, въ 1887 г. поступило: въ Вѣрненскомъ уѣздѣ 27.384 р. 27 к., Копальскомъ 12.475 р., Сергіопольскомъ 8.364 р. 94 к., Токмакскомъ 23.735 р., Иссыкъ-кульскомъ 20.212 руб. и Джаркентскомъ участкѣ 10.610 р.

4) На постройку и ремонтъ мелкихъ мостовъ и на заведеніе дорожныхъ инструментовъ. Расходъ на этотъ предметъ предполагалось относить на счетъ земскаго кредита, но въ отчетномъ году земскій кредитъ необходимъ былъ на удовлетвореніе другихъ неотложныхъ, непредвидѣнныхъ нуждъ, вызванныхъ землетрясеніемъ, вслѣдствіе чего на постройку и ремонтъ незначительныхъ мостовъ и на заведеніе дорожныхъ инструментовъ, съ разрѣшенія г. Степного Генераль-Губернатора, произведенъ съ населенія особый сборъ въ видѣ исключенія и въ мѣрѣ дѣйствительной надобности; о чемъ изложено въ отдѣлѣ „дороги, мосты и переправы“.

Кромѣ исчисленныхъ сборовъ въ отчетномъ году собрано было административныхъ взысканій на уплату за кражи несостоятельныхъ однообщественниковъ въ Копальскомъ уѣздѣ 1.471 р. 30 к., Токмакскомъ 140 р. и Джаркентскомъ участкѣ 100 р. и на другія общественныя нужды въ Токмакскомъ уѣздѣ 2.276 р. 90 к., Иссыкъ-кульскомъ 182 р. 86 к. и Джаркентскомъ участкѣ 234 р. 11 к.

Такимъ образомъ съ каждой кибитки, не считая сборовъ: кибиточнаго, земскаго и на народное образованіе, сумма которыхъ опредѣлена 5 р. 50 к. на кибитку, по свѣдѣніямъ уѣздныхъ начальниковъ собрано: въ Вѣрненскомъ уѣздѣ 1 р. 21 к., Копальскомъ 69 к., Сергіопольскомъ 43 к., Токмакскомъ 1 р. 15 к., Иссыкъ-кульскомъ 1 р. 22 к. и Джаркентскомъ участкѣ 93 к. Натуральныя повинности киргизъ состоятъ только въ исправленіи дорогъ, которыя раздѣлены между волостями и осѣдлыми поселеніями на участки, и въ поставкѣ рабочихъ при межевыхъ работахъ. Отъ поставки подводъ кочевники освобождены.

7) Земскій сборъ.

Такъ какъ на расходы, относящіеся на счетъ земскаго сбора и выполняемые во внутреннихъ губерніяхъ земствами, отпусковъ отъ казны, при учрежденіи области, назначено не было, то Туркестанскій Генераль-Губернаторъ для удовлетворенія этихъ расходовъ съ 1868 г. установилъ земскій сборъ, размѣръ котораго съ 25 коп. постепенно доведенъ былъ до 1 руб. 25 коп. съ кибитки, кзювая норма остается безъ измѣненія до настоящаго времени

Сбора этого, по свѣдѣніямъ Туркестанской Казен-

ной Палаты, въ отчетномъ году поступило: съ киргизъ 170.272 р. 36 к. и съ мѣщанъ (на губернскія земскія повинности) 458 р. 90 к., а всего 170.731 р. 26 к.

По смѣтѣ Министерства Внутреннихъ Дѣлъ 1887 г. на земскіе расходы ассигновано 142.625 р.

Расходы на счетъ земскаго сбора изъ смѣтнаго кредита произведены слѣдующіе:

1) Содержаніе администраціи:

Межевого отдѣл. Област. Правленія.	19.138 р. 52 к.
Переводчиковъ мандчжурскаго языка	1.100 — „
Областного статистич комитета .	1.000 — „
Содержаніе Областного Прокурора.	3.155 — 54 —
Содержаніе двумъ чиновникамъ, командированнымъ на усиленіе суднаго отдѣленія	489 — 99 —
Двухъ судебныхъ слѣдователей гор. Вѣрнаго и уѣзда	5.921 — 83 —
Нарынскому воинскому начальнику на канцелярскіе расходы по гражданской части.	240 — „
На усиленіе средствъ Вѣрненской городской полиціи	3.777 — 97 —
На наемъ конныхъ полицейскихъ стражниковъ	10.800 — „
Содержаніе Джаркентскаго участкаваго управленія, судьи и вторыхъ помощниковъ начальниковъ уѣздовъ Вѣрненскаго (въ Чиликѣ) и Сергіопольскаго (въ Вахтахъ)	18.500 — 24 —
На переводчиковъ при уѣздныхъ врачахъ	900 — „

Итого . 65.024 — 9 —

2) Содержаніе помѣщеній:

На наемъ помѣщеній для уѣздныхъ управленій и уѣздныхъ судей	2.200 — „
Отопленіе губернат. дома и дачи	2.217 — 30 —
Отопленіе домовъ уѣздныхъ начальниковъ и уѣздныхъ управленій	1.954 — 32 —
Отопленіе и освѣщеніе тюремъ	3.728 — 56 —
Отопленіе и освѣщеніе помѣщенія пересылаемыхъ арестантовъ въ станицѣ Сергіопольской	100 — 57 —
Содержаніе дома и дачи Военнаго Губернатора	3.595 — 19 —

Итого . 13.795 — 94 —

3) Народное образованіе:

Содержаніе инспектора народныхъ училищъ	2 650 — „
---	-----------

Итого . 2.650 — „

4) Развитіе садоводства:

Содержаніе училища садоводства въ г. Вѣрномъ	2.249 — 75 —
Содержаніе завѣдывающаго училищемъ и садохъ	301 — 24 —
Содержаніе вѣрнен. казен. сада	2 500 — „

Добавочное содержание садовника

Пишпекского городского сада	300 — „
Итого	5.350 — 99 —

5) По медицинской части:

Наемъ помѣщенія для приемныхъ покоевъ	920 — 83 —
Наемъ фельдшера при приемномъ покоѣ въ гор. Копалѣ	500 — „
Продовольствіе больныхъ при Лепсинскомъ приемномъ покоѣ	50 — „
На содержаніе въ г. Вѣрномъ депо для заготовленія оспенной лимфы	350 — „
Плата за леченіе въ госпиталяхъ туземцевъ и несостоятельныхъ лицъ гражданскаго вѣдомства	309 — 25 —
Содержаніе Иссыкъ-кульскихъ минеральныхъ водъ	220 — „
Итого	2.350 — 8 —

6) По почтовой части:

Плата за содержаніе почтовыхъ лошадей отъ Урджара до Бахтовъ	6.500 — „
Содержаніе земскихъ почтарей для перевозки пакетовъ отъ высел. Охотничьяго до г. Джаркента и Каракола	1.300 — „
Итого	7.800 — „

7) Строительно-дорожные работы:

Ремонтъ Сюгатинской почт. станціи	10 — 4 —
Ремонтъ большихъ мостовъ:	
Илійскаго:	
Укрѣпленіе ледорѣзовъ	6.776 — 64 —
Исправленія барбета	269 — 67 —
7.046 — 31 —	
Константиновскаго	1.409 — 77 —
Аягузскаго	416 — „
Околка около него льда	141 — 10 —
557 — 10 —	
Лепсинскаго	1.040 — „
Околка льда	40 — 79 —
1.080 — 79 —	
Царицынскаго	854 — 71 —
Интендантскаго	157 — 98 —
11.106 — 66 —	

Постройка и ремонтъ мелкихъ мостовъ, лежащихъ на дорожныхъ участкахъ кочевого населенія, и заведеніе инструментовъ для исправленія почтовыхъ дорогъ:

По Вѣрненскому узлу (въ томъ числѣ на заведеніе инструмент. 705 р. 76 к.)	1 017 — 76 —
Копальскому	312 — „
Сергіопольскому	312 — „
Токмакскому	364 — „
Иссыкъ-кульскому	52 — „
Джаркентскому участку	52 — „
2.109 — 76 —	

Ремонтъ бараконъ (казармъ) для проходящихъ по трактамъ области партій новобранцевъ, арестантовъ и воинскихъ

Командь	1.440 — 40 —
Окарауливаніе ихъ	764 — „ —
Исправленіе колодцевъ при нихъ	96 — 15 —
	<hr/>
	2.300 — 55 —
Разработка подъ руководствомъ чиновъ Западно-Сибирской саперной роты гор- ныхъ дорогъ въ Кастекскомъ и Буам- скомъ ущельяхъ и по Нарынскому трак- ту, приобрѣтеніе для сихъ работъ по- роха и другіе расходы	1.034 — 33 —
Нивелировка почтовой дороги между г. Вѣрнымъ и Любовинской станціей	24 — 94 —
Ремонтъ зданій для присутственныхъ мѣстъ и для помѣщеній должностныхъ лицъ:	
Городского губернаторскаго дома	640 — 14 —
Загороднаго губернаторскаго дома	135 — 20 —
Губернаторскаго дома, находящагося въ станицѣ Б.-Алматинской	622 — 34 —
Зданія Семирѣченскаго Обл. Правл. Ремонтъ домовъ, нанятыхъ послѣ землетрясенія для помѣщенія Област- ного Правленія	2.213 — 65 —
Дѣла, занимаемаго Копальскимъ уѣзд. начальникомъ и его канцеляріей	99 — 65 —
Дома, занимаемаго Иссыкъ-кульскимъ уѣздн. управленіемъ и камерой Ис- сыкъ-кульскаго уѣздн. судьи	90 — „ —
Дома, занимаемаго Сергіопольскимъ уѣзднымъ начальникомъ	227 — 68 —
Токмакскимъ уѣзд. начальникомъ	122 — 69 —
	<hr/>
	4.408 — 37 —
Исправленіе находящейся въ губер- наторскомъ домѣ мебели, поломанной землетрясеніемъ	527 — 40 —
Уплата въ городской доходъ, оцѣноч- наго сбора съ казенныхъ зданій, на- ходящихся въ г. Вѣрномъ	265 — „ —
Ремонтъ вѣрнен. гор. тюрьмы	634 — 60 —
Содержаніе Арасанскихъ минераль- ныхъ водъ (наемъ сторожа, вставка стеколь)	61 — 6 —
Разборка разрушенныхъ землетря- сеніемъ казенныхъ зданій въ г. Вѣрномъ (2.890 р. 68), окарауливаніе матеріа- ловъ отъ сихъ зданій и проч.	3.101 — 70 —
Наемъ юрты для помѣщенія послѣ землетрясенія Вѣрненскаго уѣзднаго управл. и камеръ уѣздныхъ судей	150 — „ —
Припечатаніе объявленій о торгахъ на дорожно-строител. операціи	34 — 13 —
	<hr/>
Итого	25.768 — 54 —
8) Разные расходы:	
Топливо проходящимъ войскамъ	1.169 — 42 —
Продовольствіе арестуемыхъ по при- говорамъ мировыхъ судей	425 — 21 —
Наемъ сторожей для Константинов- скаго, Интендантскаго и Илійскаго мостовъ	371 — 33 —

На содержаніе шести метеорологическихъ станцій	800 — „
На расходы по производству геологическихъ изслѣдованій въ Семирѣченской области	4.713 — 70 —
На производство опытныхъ посѣвовъ, устройство образцовой пасѣки, развитіе шелководства и на другія сельскохозяйственныя надобности.	150 — „
Мелочныя расходы.	23 — 80 —
Итого	7.653 — 46 —
Всего	130.393 — 10 —

Предстоящіе расходы (по кредиторскому списку):

1) Содержаніе администраціи:

На отчисленіе %/о въ разные капиталы Вѣрненскому городскому судебному слѣдователю, Вѣрненскому уѣздному судебному слѣдователю, Чиликскому участковому начальнику, чинамъ Джаркентскаго участковаго управленія, Бахтинскому участковому начальнику, чинамъ Вѣрненской городской полиціи и чинамъ межевого отдѣленія Областного Правленія	862 — 41 —
---	------------

2) По медицинской части:

На приобрѣтеніе для Вѣрненскаго оспеннаго депо необходимыхъ предметовъ	25 — „
За леченіе лицъ гражданскаго вѣдомства	53 — 18 —
Содержаніе Копальскому ветеринарному фельдшеру	72 — 19 —
Итого	150 — 37 —

3) Строительно-дорожныя:

По ремонту мелкихъ мостовъ въ Токмакскомъ уѣздѣ	578 — 62 —
Большихъ мостовъ:	
Илійскаго (укрѣпленіе ледорѣзовъ)	2.472 — 82 —
Аягузскаго	488 — 13 —
Каратальскаго.	2.664 — 34 —
Царицынскаго.	196 — 96 —
Лепсинскаго	400 — 4 —
Константиновскаго.	150 — „
Итого	6373 — 29 —

По разборкѣ разрушенныхъ землетрясеніемъ казенныхъ зданій.

217 — „

По разработкѣ, подъ руководствомъ чиновъ саперной роты, горныхъ дорогъ

496 — 87 —

По съемкѣ г. Пишпека для составленія городского плана

50 — „

По ремонту почтосодержателями станціонныхъ зданій, поврежденныхъ землетрясеніемъ, и по найму вслѣдствіе того же землетрясенія юртъ для помѣщенія почтовыхъ станцій

902 — 37 —

Итого 8.618 — 15 —

4) Разные расходы:

Квартирное и путевое довольствіе чинамъ уѣздныхъ по воинской повинности присутствій	74 -- 96 --
За исправленіе и ремонтъ геодезическихъ инструментовъ	195 -- 98 --
По командировкѣ топографа въ составѣ комиссіи профессора Мухометова	10 -- 30 --
По найму подводъ для провоза больныхъ арестантовъ	13 -- „
Итого	294 -- 24 --
Всего	9.925 -- 17 --

Слѣдовательно, весь расходъ изъ земскаго кредита въ 1887 г. вмѣстѣ съ предстоящими расходами (130.393 руб. 10 коп.+9.925 руб. 17 коп.) составитъ 140.318 р. 27 к., т. е. менѣе ассигнованія на 2.306 р. 73 к., которые, составляя свободный остатокъ, при заключеніи смѣты переведены на счета Главнаго Казначейства.

8) Повинности и общественные сборы осѣдлаго населенія.

Повинности осѣдлаго населенія области суть: содержаніе находящихся въ надѣлахъ его дорогъ и мелкихъ мостовъ и отбываніе земской обывательской гоньбы. Повинности эти отправляются натурою, а частию наймомъ по приговорамъ обществъ, съ отнесеніемъ расхода на счетъ общественныхъ суммъ.

Источники общественныхъ доходовъ составляютъ: аренда земель, сборъ за пастьбу скота на общественныхъ земляхъ, сборъ за билеты на отлучки и проч., а въ нѣкоторыхъ станицахъ и селеніяхъ главный доходъ по прежнему состоялъ изъ пожертвованій виноторговцевъ, каковыя пожертвованія, до введенія въ области новыхъ правилъ о виноторговлѣ, едва ли могутъ быть упразднены окончательно, не смотря на всѣ принимаемыя къ тому мѣры.

На общественные сборы и доходы, какъ въ казачьихъ, такъ и крестьянскихъ селеніяхъ, содержатся станичныя и выселковыя или волостныя и сельскія управленія, оспопрививатели и часть содержанія училищъ.

Станичныя капиталы, за исключеніемъ станицы Копальской и выселковъ Арасанскаго, Абакумовскаго и Аксуйскаго, Копальскаго уѣзда, и всѣхъ казачьихъ селеній Сергіопольскаго уѣзда (свѣдѣній не доставлено), къ 1887 г. составляли 11.797 р. 91 к. Въ 1887 г. поступило доходовъ 25.326 р. 86 к., израсходовано 30.183 р. 4 к. и осталось къ 1888 г. 6.941 р. 73 к.

Общественные сборы у таранчей и дунганъ, принадлежащихъ къ осѣдлому населенію, въ 1887 г. были тѣже, что и въ крестьянскихъ поселеніяхъ.

9) Воинская повинность.

До 1887 года воинскую повинность въ области отбывали только казаки, на основаніи особаго Положенія о воинской службѣ Семирѣченскаго казачьяго войска; въ отчетномъ же году, въ силу Высочайше утвержденнаго 12 января 1887 года мнѣнія Государственнаго Совета, послѣдовало распоряженіе о привлеченіи къ отбыванію сей повинности, на общемъ основаніи, начиная съ призыва 1887 года, всего русскаго осѣдлаго населенія области, въ томъ числѣ и тѣхъ изъ жителей не

русскаго происхожденія, которые приняла ослѣдній образъ жизни и вошли въ составъ городскихъ и сельскихъ (крестьянскихъ) обществъ. Для призыва населенія къ отбыванію означенной повинности образованы пять присутствій по воинской повинности, именно областное и четыре уѣздныхъ: Вѣрненское, Сергіопольское, Токмакско-Иссыкъ-кульское и Джаркентско-Копальское; изъ нихъ, на основаніи Высочайше утвержденнаго 24 октября 1887 года Положенія Комитета Министровъ, временно закрыто Вѣрненское уѣздное присутствіе, за предоставленіемъ пострадавшему отъ землетрясенія населенію гор. Вѣрнаго и Вѣрненскаго уѣзда пятилѣтней льготы отъ воинской повинности.

Изъ лицъ, внесенныхъ въ 1887 году въ призывные списки трехъ участковъ (кромѣ Вѣрненскаго), принято въ военную службу, какъ видно изъ отчетовъ уѣздныхъ воинскихъ присутствій, 72 человекъ, зачислено въ ратники ополченія 163 человекъ, освобождено отъ этого зачисленія, по неспособности носить оружіе, 9 человекъ и не явилось къ освидѣтельствованію и приему на службу 3 человекъ.

На содержаніе воинскихъ присутствій области въ 1887 году израсходовано 2.302 р. 25 к., въ томъ числѣ 602 р. 29 к. на расходы, указанные въ статьѣ 164 устава о воинской повинности, и 1.699 р. 96 к. на покрытіе расходовъ, предусмотрѣнныхъ статьями 166 и 167 устава.

10) Городское хозяйство.

По § 64 проекта полож. объ управл. въ Семирѣченской области 1867 г. завѣдываніе городскимъ хозяйствомъ возложено на уѣздныхъ начальниковъ. По этому въ уѣздныхъ городахъ области взиманіе городскихъ доходовъ и производство расходовъ лежитъ на обязанности уѣздныхъ начальниковъ, которые дѣйствуютъ по уставу о городскомъ и сельскомъ хозяйствѣ (т. XII ч. II) и руководствуются смѣтами, разсматриваемыми Общимъ Присутствіемъ Областного Правленія и утвержденными г. Степнымъ Генераль-Губернаторомъ.

Въ областномъ же городѣ Вѣрномъ съ 1877 года введено городовое положеніе 1870 года.

Состояніе дѣйствительно поступившихъ доходовъ и дѣйствительно произведенныхъ расходовъ по городамъ за 1887 годъ слѣдующее:

Городскіе доходы:

Съ документовъ за право торговли и промысловъ

Нотаріальнаго сбора за засвидѣтельствованіе, протестъ и представленіе документовъ ко взыскаію

Вѣрний.	Копаль.	Лепинскъ	Пишпекъ.	Караколь <i>Фрунзе</i>	Джаркентъ	Итого.
4105	1190	657	1327	1425	696	9402
62 к.	50 к.	77 к.	50 к.	13 к.		52 к.
1159	225	110	300	441	720	2957
15 к.	65 к.	95 к.	60 к.	50 к.	7 к.	92 к.

% на капиталы	—	—	35	96	465	—	596
				29 к.	38 к.		67 к.
На пополнение долговъ	—	—	17	—	—	500	517
			24 к.				24 к.
	46885	3695	2088	4432	5777	11833	74712
	4 к.	88 к.	31 к.	25 к.	94 к.	2 к.	44 к.
Оборотные	—	321	39	414	—	2289	3064
			60 к.	51 к.		74 к.	85 к.
Итого	46885	4016	2127	4846	5777	14122	77777
	4 к.	88 к.	91 к.	76 к.	94 к.	76 к.	29 к.

II.

Городские расходы:

Содержание городского общественного управления в гор. Върномъ и расходы по заведыванию городскимъ хозяйствомъ в уездныхъ городахъ

9456	183	314	300	300	3259	13813
9 к.	26 к.	55 к.			59 к.	49 к.

Содержание учебныхъ заведений и учебной администрации

8018	1495	450	600	1497	—	12060
27 к.				23 к.		50 к.

Содержание врачей, ветеринаровъ, акушеровъ, фельдшеровъ, приемныхъ покоевъ и санитарные расходы

1791	426	496	853	1237	2035	6339
48 к.			49 к.	82 к.	16 к.	95 к.

Содержание благотворительныхъ заведений

1000	—	—	—	—	—	1000
------	---	---	---	---	---	------

Содержание церковныхъ причтовъ

1160	—	—	—	—	—	1160
------	---	---	---	---	---	------

Содержание полиции, в томъ числѣ квартирные, разъездные и на джигитовъ заведывающимъ полицію; содержание нижнихъ чиновъ, полицейскихъ служителей, а также отопление и освѣщеніе ихъ помѣщеній и камеръ для арестуемыхъ

12181	780	700	570	870	1500	16601
13 к.						13 к.

Содержание судебныхъ приставовъ

850	—	—	—	—	—	850
-----	---	---	---	---	---	-----

Содержание пожарной команды и обоза, а также отопление и освѣщеніе ихъ помѣщеній

2531	75	—	—	—	—	2606
37 к.						37 к.

Содержание городскихъ

общественныхъ зданій, колодцевъ, дорогъ, мостовъ, площадей и содержаніе чистоты	3863 78 к.	500	347	417 34 к.	499 91 к.	1545 94 к.	7173 97 к.
Освѣщеніе городовъ	1256 4 к.	—	—	—	—	—	1256 4 к.
Содержаніе парковъ, садовъ, аллей, и бульваровъ	320	250	517	587 56 к.	709 92 к.	999 20 к.	3383 68 к.
Наемъ переводчика китайскаго языка	—	—	—	299 22 к.	—	—	299 22 к.
Устройство и содержаніе православнаго кладбища	321 90 к.	—	—	—	416 70 к.	—	738 60 к.
Уплата городскихъ займовъ по обязательствамъ и $\frac{0}{0}\frac{0}{0}$	5729 3 к.	—	—	506 6 к.	—	355	6590 9 к.
Мелочные и экстраординарные расходы	683	10	15 92 к.	—	—	—	708 92 к.
	49162 89 к.	3719 26 к.	2840 47 к.	4133 67 к.	5531 58 к.	2694 89 к.	75081 96 к.
Оборотные	1574 47 к.	60	10	10	—	2516 7 к.	4170 54 к.
Итого	50736 56 к.	3779 26 к.	2850 47 к.	4143 67 к.	5531 58 к.	12210 96 к.	79252 50 к.

Отъ поступившихъ въ теченіи отчетнаго года доходовъ, за удовлетвореніемъ изъ нихъ всѣхъ расходовъ, осталось: въ г. Копалѣ 237 р. 62 к., Пишпекѣ 703 р. 9 к., Караколѣ 246 р. 36 к. и Джаркентѣ 1.911 р. 80 к., итого 3.098 р. 87 к.; въ городахъ же Вѣрномъ и Лепсинскѣ перерасходовано противъ поступившихъ доходовъ 4.574 р. 8 к., а именно въ первомъ 3.851 р. 52 к. и въ второмъ 722 р. 56 к. Такимъ образомъ въ общемъ за отчетный годъ произошелъ перерасходъ въ 1.475 р. 21 к., каковая передержка отнесена на счетъ принадлежащихъ Вѣрному и Лепсинску запасныхъ суммъ. Перерасходъ суммъ въ г. Вѣрномъ противъ поступившихъ доходовъ произошелъ исключительно вслѣдствіе постигшаго городъ 28 мая 1887 года землетрясенія, повліявшаго съ одной стороны на уменьшеніе доходовъ, а съ другой на увеличеніе расходовъ.

1) Казенныя и общественныя зданія.

III. Общественное благоустройство и благочиніе.

Казенные дома, разрушенныя землетрясеніемъ. Землетрясеніемъ 1887 г. разрушило всѣ находящіяся въ г.

Вѣрномъ каменные зданія—казенныя, общественныя и частныя, представлявшія наилучшія и наиболѣе цѣнныя сооруженія во всей области. Стоимость разрушенныя въ г. Вѣрномъ казенныхъ зданій была слѣдующая: городской губернаторскій домъ, построенный въ 1880 г., стоилъ, со всѣми къ нему пристройками, службами и проч. 167.782 р. 93 к., загородный губернаторскій домъ съ пристройками 27.752 р. 97 к., архіерейскій домъ 27.738 р. 73 к., зданіе Семирѣченскаго Областнаго Правленія 25.290 р., зданіе бывшей Кульджинской канцеляріи—18.403 р. 74 к., три корпуса мужской гимназіи со службами—172.861 р. 18 к., женская гимназія—54.196 р. 43 к., киргизскій пансіонъ мужской гимназіи—10.366 р. 54 к., зданія вѣрненскаго казеннаго сада (оранжерея, училище садоводства и проч.)—5.135 р. 82 к., зданія уѣзднаго казначейства—10.348 р. 52 к. и вѣрненская городская тюрьма—80 581 р. 20 к. Находящіяся въ Б.-Алматинской станицѣ дома: старый губернаторскій и занимаемый дѣтскимъ пріютомъ, деревянные и имѣвшіе лишь часть пристроекъ изъ кирпича, стоили: первый 37.004 р. 88 к. и второй 6.884 р. 40 к.

Церкви и дома для церковныхъ причтовъ. По разрушеніи землетрясеніемъ вѣрненскихъ церквей явилась надобность въ постройкѣ хотя бы временныхъ храмовъ. Вслѣдствіе сего построены: во 1-хъ, деревянный временный соборъ съ употребленіемъ части матеріаловъ, оставшихся отъ разрушеннаго землетрясеніемъ губернаторскаго дома, и при помощи нижнихъ воинскихъ чиновъ. Стоимость работъ по этой постройкѣ, производившихся распоряженіемъ Степнаго Генераль-Губернатора, а также источникъ, на который онѣ производились, областному начальству неизвѣстны. Чистая отдѣлка зданія приведена на счетъ соборныхъ суммъ, съ расходомъ 1848 р. 95 к. Во 2-хъ, Покровская церковь съ церковно-приходской при ней школой. Церковь эта построена изъ плахъ подъ желѣзною крышею; израсходовано на нее 4.896 р. 33 к.

Въ отчетномъ году продолжались постройки церквей: въ селеніи Голубевскомъ, съ расходомъ частію на счетъ церкви, частію же на счетъ прихожанъ 2.695 р., и въ селеніи Гавриловскомъ съ расходомъ до 4.000 р. Отштукатурена вновь построенная церковь въ сел. Константиновскомъ съ расходомъ на счетъ прихожанъ 487 р. 80 к. На ремонты церквей въ томъ же году употреблено изъ церковныхъ и общественныхъ суммъ всего 2.325 р. 15 к. и на ремонтъ и постройку домовъ для церковныхъ причтовъ, на устройство кладбищъ, сторожекъ при нихъ и проч. 3.447 р. 69 к.

Зданія для присутственныхъ мѣстъ и должностныхъ лицъ. Изъ числа сихъ зданій, разрушенныхъ землетрясеніемъ 28 мая, былъ отремонтированъ въ отчетномъ году до землетрясенія лишь загородный губернаторскій домъ, съ расходомъ изъ земскаго кредита 135 р. 20 к. Послѣ же 28 мая, всѣ находящіяся въ гор. Вѣрномъ, присутственныя мѣста должны были помѣститься временно въ нанятыхъ для сего юртахъ, на наемъ которыхъ израсходовано: изъ земскаго кредита за юрты, занимавшіяся для Вѣрненскаго уѣзднаго управленія и камеръ Вѣрненскихъ городского и уѣзднаго судей, уплачено 150 р. и изъ стпущеннаго на строительныя надобности по слу-

чаю землетрясенія кредита по § особому послѣднему смѣты Мин. Вн Дѣль на наемъ юртъ для временнаго помѣщенія Воен. Губерн. 219 р. 25 к., Областного Правленія—252 р. 36 к. и канцеляріи Военнаго Губернатора по пограничнымъ дѣламъ—16 р 12 к. Во избѣжаніе несчастныхъ случаевъ отъ полуразрушенныхъ зданій, а также для извлеченія изъ нихъ матеріаловъ на казенныя постройки, зданія эти оказалось нужнымъ разобрать, каковая разборка и была начата въ томъ же 1887 г., при чемъ на разборку зданій Министерства Внутреннихъ Дѣль израсходовано изъ земскаго кредита 2.890 р. 68 к. и изъ того же источника на окарауливаніе полученныхъ отъ разборки матеріаловъ употреблено 161 р. 2 к. Сюда слѣдуетъ еще присоединить произведенный изъ кредита по § особому послѣднему расходъ, въ количествѣ 110 р., на извлеченіе изъ разрушенныхъ домовъ казеннаго имущества и на приобрѣтеніе мѣръ и вѣсовъ для приведенія въ извѣстность полученныхъ матеріаловъ. На счетъ того же кредита были навяты потребовавшіяся послѣ разрушенія казенныхъ зданій квартиры для помѣщенія казенныхъ учреждений и должностныхъ лицъ, при чемъ въ отчетномъ году уплачено за квартиры: для Областного Правленія 800 р, Вѣрненскаго уѣздн. начальн. 233 р 33 к., Вѣрненскаго уѣзднаго управл. 400 р., камеръ судей Вѣрненскаго город. 400 р и Вѣрненскаго уѣздн. 400 р. и для училища садоводства 120 р. Для помѣщенія Военнаго Губернатора приспособленъ старый губернаторскій домъ въ Алматинской станицѣ, съ расходомъ на это изъ того же кредита 4.160 р. Кромѣ сего произведенныя въ этомъ домѣ разныя ремонтныя работы обошлись въ 1.529 руб. 74 коп. и устройство при немъ же кухни съ людской, ограды и воротъ стоило 2.051 р. 92 к. Пристройка къ этому дому конюшни, сарая и проч. произведена на счетъ земскаго кредита и обошлась въ 622 р. 34 к. Изъ того же кредита израсходовано на перевозку въ означенный домъ изъ разрушеннаго губернаторскаго дома казеннаго имущества 50 р. и на исправленіе поломанной землетрясеніемъ казенной мебели губернаторскаго дома 527 р. 40 к. Изъ кредита по § особому послѣднему отпущено, кромѣ того, 579 р. 71 к. на оклейку ситцемъ стѣвъ вновь приспособленнаго губернаторскаго дома. По разборкѣ разрушеннаго городского губернаторскаго дома большая часть казеннаго имущества (мебель и проч.) была оставлена въ подвальномъ этажѣ этого дома. Для сохраненія же его сдѣлана крыша съ расходомъ изъ земскаго кредита 640 р. 14 к. Изъ того же источника произведенъ расходъ 2.213 р. 65 к. по ремонту и приспособленію подъ помѣщеніе Областного Правленія двухъ нанятыхъ для сего домовъ. Вставка стеколъ въ этихъ домахъ потребовала расхода 38 р. 67 к., израсходованныхъ изъ кредита по § особому послѣднему. Часть нижняго этажа зданія, занимавшагося Обл. Правл., ремонтирована для помѣщенія въ ней типографіи Областного Правленія, съ расходомъ изъ земскаго кредита 257 р. 2 к. На тотъ же кредитъ произведенъ ремонтъ слѣдующихъ, находящихся въ уѣздахъ, казенныхъ домовъ: дома, занимаемаго Копальскимъ уѣзднымъ начальникомъ и его канцеляріей, съ расходомъ 99 р. 65 к., дома, занимаемаго Иссыкъ-кульскимъ уѣзднымъ управленіемъ и камерой Иссыкъ-кульскаго уѣзднаго судьи—

90 р., и домовъ, занимаемыхъ уѣздными начальниками Сергіопольскимъ—227 р. 68 к. и Токмакскимъ—122 р. 69 к. Сюда же можно отнести произведенный по земской же смѣтѣ отчетнаго года расходъ 265 р., уплаченныхъ за первую половину года въ одѣночный сборъ съ находящихся въ г. Вѣрномъ домовъ губернаторскаго и занимавшагося Вѣрненскимъ уѣзднымъ начальникомъ. По смѣтѣ Департамента Государств. Казначейства 1885 г. израсходовано на окончаніе постройки зданія Лепсинскаго уѣзднаго казначейства 556 р. 74 к. и по этой же смѣтѣ 1887 г. на разборку разрушеннаго землетрясеніемъ зданія Вѣрненскаго казначейства 260 р. и на постройку для того же казначейства денежной кладовой и при ней кордегардіи 4.263 р. 9 к. На кредитъ, отпущенный по смѣтѣ Главнаго Управленія почтъ и телеграфовъ, былъ произведенъ ремонтъ помѣщенія почтово-телеграфной конторы въ выселкѣ Илійскомъ, съ расходомъ 312 р. На счетъ общественныхъ суммъ произведены слѣдующіе, извѣстные областной администраціи, постройки и ремонты: на суммы гор. Вѣрнаго устроено помѣщеніе для канцеляріи городской полиціи, пожарнаго сарая и полицейскихъ служителей, съ расходомъ 2.129 р. 19 к. На постройку и ремонтъ домовъ, занимаемыхъ станичными, поселковыми, волостными и сельскими правленіями, употреблено: въ ст. Алматинской—80 р. 20 к., Софійской—48 р. 37 к., Копальской—11 р. 58 к., Лепсинской—13 р. 75 к., Сергіопольской—80 р., Урджарской—5 р. 50 к. и Голубевской—4 р. 75 к., въ выселкахъ: Алматинскомъ—450 р., Илійскомъ—47 р. 50 к., Любовинскомъ—172 р., Хоргосскомъ—26 р. 58 к. и Подгорномъ—1 р. 92 к. и въ селеніяхъ: Зайцевскомъ—5 р. 90 к., Захаровскомъ—350 р. и Герасимовскомъ—7 р. 55 к.

Зданія учебныхъ заведеній. На разборку разрушенныхъ землетрясеніемъ зданій Вѣрненской мужской гимназіи израсходовано по смѣтѣ Министерства Народнаго Просвѣщенія 960 р. 2 к. и на разборку женской гимназіи 309 р. 30 к. Послѣ сего объ гимназіи помѣстились въ наемныхъ домахъ. Для храненія же части имущества гимназій построены при мужской гимназіи два временные барака съ расходомъ изъ специальныхъ средствъ оной 453 р. 15 к. Постройка такого же барака при женской гимназіи, а равно работы по приспособленію навятыхъ для ея помѣщенія домовъ потребовали расходъ изъ специальныхъ же средствъ гимназіи и изъ кредита по смѣтѣ Министерства Народнаго Просвѣщенія всего 377 р. 55 к. По той же смѣтѣ отпущено на ремонтъ училищныхъ помѣщеній въ стан. Сарканской и въ выселк. Илійскомъ и Охотничьемъ 164 р. 96 к. Для помѣщенія Вѣрненскаго городского училища построено на городскія суммы домъ, съ расходомъ 2.267 р. 33 к. Кромѣ сего на средства мѣстныхъ обществъ произведены слѣдующіе ремонты училищныхъ зданій: въ выселкѣ Надеждинскомъ израсходовано на этотъ предметъ 5 р. 90 к., въ выселкѣ Мало-Алматинскомъ—58 р. 65 к., въ сел. Михайловскомъ—9 р. 80 к., въ ст. Голубевской 11 р. 37 к., въ выс. Подгорномъ—17 р. 50 к. въ стан.: Лепсинской—23 руб. 68 коп., Сергіопольской—10 руб., Урджарской—36 р. 23 к. и въ сел. Колпаковскомъ—36 р. Ремонтъ приходскаго училища въ поселкѣ Арасан-

скомъ и сельской школы въ сел. Луговомъ произведенъ мѣстными обществами натурою.

Зданія для тюремъ. По разрушеніи землетрясеніемъ зданій Вѣрненской городской тюрьмы заключенные въ послѣдней арестанты были помѣщены временно въ юртахъ, на наемъ которыхъ израсходовано 258 р. 74 к. изъ кредита, отпущеннаго по смѣтѣ Глав. Тюрем. Управ. 1887 г. на постройку новой тюрьмы. Изъ этого же кредита построены два новые корпуса для Вѣрненской тюрьмы, а именно: одинъ для помѣщенія арестантовъ и другой для помѣщенія смотрителя тюрьмы, надзирателей, кухни и проч. На постройку сихъ корпусовъ израсходовано 28.033 р. 93 к. Кромѣ сего на тотъ же кредитъ произведены въ Вѣрненской тюрьмѣ слѣдующія работы: укрѣпленіе оконныхъ рѣшетокъ въ камерахъ тюрьмы, съ расходомъ 246 р. 73 к., устройство временныхъ желѣзныхъ печей—47 р. 62 к., устройство въ оградѣ тюрьмы фонарей—33 р. 28 к., устройство при ней будокъ, скамеекъ и сошекъ для поставки ружей—88 р. 69 к. и ремонтъ поломанной землетрясеніемъ тюремной мебели 369 р. 20 к. Часть разрушенныхъ землетрясеніемъ службъ при той же тюрьмѣ была возстановлена трудомъ арестантовъ, съ расходомъ экономическихъ суммъ тюремнаго комитета 53 р. 28 р. Еще прежде разрушенія землетрясеніемъ, т. е. до 28 мая, старое зданіе Вѣрненской тюрьмы было отремонтировано на счетъ земской смѣты отчетнаго года, съ расходомъ 634 р. 60 к. Ремонта тюремныхъ помѣщеній въ уѣздахъ въ отчетномъ году производимо не было. Хотя такія помѣщенія и имѣлись въ городахъ Копалѣ, Джаркентѣ и Пишпекѣ, но въ первыхъ двухъ они настолько плохи, что ремонтъ ихъ былъ бы совершенно напрасенъ. Въ остальныхъ затѣмъ городахъ гражданскіе арестанты помѣщаются частью въ наемныхъ домахъ, частью же на гауптвахтахъ. Но вездѣ эти помѣщенія крайне неудобны и тѣсны. Въ пріисканіи же квартиръ, болѣе удовлетворительныхъ, встрѣчается серьезное препятствіе не только въ отсутствіи частныхъ домовъ, которые хотя сколько нибудь удовлетворяли бы требованіямъ, предъявляемымъ къ тюремному помѣщенію, но и вообще свободныхъ помѣстительныхъ домовъ, какъ напр. случилось это въ отчетномъ году въ гор. Копалѣ, гдѣ, при полной ветхости и крайней опасности тюремнаго помѣщенія, оказалось невозможнымъ подыскать взамѣнъ его хоть сколько нибудь удобную квартиру. Поэтому постройка тюремныхъ помѣщеній въ области, признанная областною администраціей необходимою уже нѣсколько лѣтъ назадъ, нынѣ является крайне настоятельною, почему особенно необходимо скорѣйшее разрѣшеніе состоявшихся еще въ 1885 году представленій о постройкѣ тюремныхъ помѣщеній.

Зданія почтовыхъ станцій. Мелочной ремонтъ станціонныхъ зданій, согласно кондицій на почтовую гоньбу, лежитъ на обязанности самихъ почтосодержателей. Поэтому на счетъ казны, а именно на земскій кредитъ былъ произведенъ въ отчетномъ году ремонтъ только одного станціоннаго зданія, а именно на Сюгатинской станціи, съ расходомъ 10 р. 4 к. Хотя послѣ землетрясенія нѣкоторые почтосодержатели заявили о понесенныхъ ими убыткахъ отъ разрушенія или поврежденія землетрясеніемъ станціонныхъ зданій, взамѣнъ которыхъ

имъ пришлось навимать юрты, или же строить на свой счет дома, но заявленія эти пока не удовлетворены и въ подтвержденіе ихъ затребованы необходимые документы. Заявленные же почтосодержателями суммы всего, въ количествѣ 902 р. 37 к. внесены, впредь до выдачи, въ именные списки кредиторовъ казны. Изъ числа находящихся при почтовыхъ станціяхъ бараконъ (казармъ) для проходящихъ воинскихъ командъ отремонтированы въ отчетномъ году на счетъ земской смѣты того же года бараки при слѣдующихъ станціяхъ: Карасуйской съ расходомъ 119 р. 27 к., Кутентайской—71 р. 4 коп., Абакумовской—96 р. 22 к., Аксуйской—198 р. 18 к., Пишпекской—468 р., Сарыджазской—15 р. 50 к., Иссыгатинской—187 р. 20 к., Карабулакской—7 р. 42 к., Константиновской—115 р. 96 к., Алтынъ-Эмельской—16 р. 87 к., Царицынской—1 р. 18 к., Арасанской—137 р. 22 к. и Лепсинской—6 р. 34 к. По той же смѣтѣ израсходовано на наемъ сторожей при баракахъ: на Кастекъ 60 р., Сарыджазъ—60 р., на ст. Акъ-Ичкинской—60 р., Сарыбулакской, Царицынской и Алтынъ-Эмельской по 60 р., Куянкузской и Карачекинской—100 р., Чингильдинской—50 р., Талдыкудукской, Джузъ-Агачской, Арганатинской и Ащибулакской—по 36 руб., Кызылкійской—50 р. и Карабулакской—60 р.

Разныя постройки и ремонты. Кроме перечисленныхъ выше построекъ и ремонтовъ другихъ строительныхъ работъ въ отчетномъ году на счетъ казны не производилось. Что же касается общественныхъ и иныхъ суммъ, то сюда слѣдуетъ отнести, во 1-хъ, затраты, произведенныя комитетомъ по выдачѣ пособій пострадавшимъ отъ землетрясенія жителямъ гор. Вѣрнаго изъ поступившихъ въ распоряженіе комитета суммъ, на устройство больницы и общежитія для бѣдняковъ. За купленный для больницы домъ комитетомъ уплачено 2.000 р. Ремонтъ этого дома и пристройки къ нему, произведенныя во отчетномъ году, обошлись въ 2.353 р. 94 к. Для помѣщенія же наиболѣе нуждавшейся части населенія была приспособлена часть службъ городского губернаторскаго дома, съ расходомъ на это 2.329 р. 60 к. Кромѣ сего, на счетъ того же комитета произведено исправленіе водоема въ ключѣ между Алматинской станицей и крѣпостью, съ расходомъ 102 р. 92 к. На суммы общества казачьихъ станицъ и поселковыхъ, а также крестьянскихъ сельскихъ произведены слѣдующіе строительные расходы: на постройку и ремонтъ запасныхъ хлѣбныхъ магазиновъ израсходовано: въ стан. Софійской 350 р., въ д. Теплоключинской—3 р. 75 к., въ стан. Сергіопольской—5 р., въ стан. Урджарской—23 р. 35 к., въ сел. Герасимовскимъ—29 р. 18 к., въ сел. Колпаковскомъ—45 р. и въ сел. Константиновскомъ—30 р. Въ гор. Копалѣ произведенъ ремонтъ помѣщенія Копальскаго приѣмнаго покоя, съ расходомъ на это 615 р. 88 к. изъ остатковъ отъ содержанія приѣмнаго покоя прежнихъ лѣтъ. На ремонтъ и содержаніе общественныхъ лавокъ, садовъ, колодцевъ и проч. израсходовано въ гор. Вѣрномъ 128 р. 32 к., въ гор. Пишпекѣ—43 р. 80 к., въ д. Сливкиной—100 р. и ст. Голубевской—3 р. 80 к. На устройство и ремонтъ пороховыхъ погребовъ, оружейныхъ складовъ и проч. употреблено: въ ст. Голубевской—12 р. 35 к., въ ст. Лепсинской—24

р. 40 к. и въ ст. Урджарской—20 р. 5 к. Кромѣ сего, въ гор. Вѣрномъ произведена пристройка сторожки къ скотскому лазарету, съ расходомъ изъ городскихъ суммъ 57 р. 5 к., и ремонтъ скотобойни, съ расходомъ 126 р. 85 к. Вообще на строительныя и ремонтныя работы и на наемъ помѣщеній для присутственныхъ мѣстъ и должностныхъ лицъ употреблено въ 1887 году въ вѣдѣніи областного начальства и подъ его надзоромъ изъ казенныхъ суммъ 59.400 р. 89 к. и изъ суммъ церковныхъ, общественныхъ и частныхъ пожертвованій 34.016 р. 63 к.

По военному вѣдомству въ отчетномъ году произведены, распоряженіемъ Семирѣченской инженерной дистанціи, слѣдующія работы: по постройкѣ новыхъ зданій въ г. Вѣрномъ производилось до землетрясенія окончаніе постройки каменнаго провіантскаго магазина, на что израсходовано 1933 руб. 74 коп. Затѣмъ, послѣ землетрясенія, приспособлены разрушенныя имъ зданія для помѣщенія частей войскъ, складовъ, управленій и проч., съ расходомъ 63.649 р. 44 к. Въ городѣ Копалѣ окончена постройка зданія лазарета, съ расходомъ въ отчетномъ году 7.402 р. 88 к., въ гор. Пишпекѣ—зданіе продовольственнаго магазина 821 р. 54 к. и лазарета 14.691 р. 38 к. и въ гор. Джаркентѣ хозяйственныхъ построекъ для 3 баталіона 673 р.; по возобновленію и улучшенію существующихъ зданій: въ гор. Вѣрномъ окончено перекрытіе крыши на казармѣ № 71, съ расходомъ 125 р. 78 к., въ гор. Копалѣ отремонтированы зданія подь №№ 37, 38, 39 и 40—575 р., въ г. Лепсинскѣ устроена желѣзная крыша въ казармѣ № 3—1.924 р. 40 к., въ укр. Вахтахъ сдѣланы пристройки къ зданію лазарета № 23—1.100 р., въ гор. Караколѣ пересланы полы въ казармѣ № 15—1.357 р. 17 к., устроены зимніе оконные переплеты въ казармахъ подь № № 18, 19 и 20—566 р. 87 к., пересланы полы въ лазаретной банѣ подь № 34—214 р. 70 к., окрашены двери и окна въ зданіи лазарета подь № 33—133 р. и произведена отштукатурка стѣнъ въ каракольскихъ казармахъ—300 р., въ Нарынѣ пристроено въ укрѣпленіи отхожее мѣсто—100 р. Кромѣ сего на ремонтъ другихъ воинскихъ зданій въ городахъ и укрѣпленіяхъ области израсходовано 7.626 р. 49 к. Всего же по инженерному вѣдомству израсходовано на постройки и ремонтъ воинскихъ зданій 103.247 р. 39 к.

2) Дороги, мосты и переправы.

Изъ числа большихъ мостовъ, постройка и ремонтъ коихъ, на основаніи ст. 13 § 1 п. 2 устава о земскихъ повинностяхъ, относится на счетъ земскаго сбора, отремонтированы въ отчетномъ году, съ расходомъ денегъ по земской смѣтѣ того же года, слѣдующіе: на укрѣпленіе ледорѣзовъ Илійскаго моста и на мелочной ремонтъ его употреблено 7.046 р. 31 к., на ремонтъ Константиновскаго (чрезъ р. Чу) моста употреблено 1.409 р. 77 к., Аягузскаго—416 р., Лепсинскаго—1.040 р., Царицынскаго (чрезъ р. Коксу) 854 р. 71 к. и Интендантскаго (чрезъ р. Чу)—157 р. 98 к. На обрубку льда и уборку снѣга около Аягузскаго моста израсходовано 141 р. 10 к. и около Лепсинскаго моста 40 р. 79 к. По земской же смѣтѣ израсходовано на окарауливаніе мостовъ: Илійскаго—211 р. 33 к., Константиновскаго—100 и Интендантскаго—60 р. Послѣдовавшимъ въ 1885

году распоряженіемъ Степного Генераль-Губернатора на тотъ же земскій сборъ были отнесены постройка и ремонтъ мелкихъ мостовъ, находящихся на участкахъ дорогъ, приписанныхъ для исправленія къ киргизскимъ волостямъ, а также заведеніе и ремонтъ дорожныхъ инструментовъ для исправленія дорогъ на тѣхъ же участкахъ. Распоряженіе это было примѣнено лишь съ 1886 г. и при томъ не во всемъ объемѣ, такъ какъ къ этому году имѣлись въ уѣздахъ остатки отъ существовавшего до 1885 года особаго сбора съ кочевого населенія на указанную надобность, каковой сборъ, производившійся съ перваго же времени существованія области, былъ необходимъ вслѣдствіе неимѣнія у кочевниковъ ни мастеровыхъ, ни инструментовъ, ни даже матеріаловъ, необходимыхъ для содержанія дорогъ и мостовъ. Къ началу отчетнаго года сказанные остатки истощились. Распоряженіе же г. Генераль-Губернатора о постройкѣ и ремонтѣ мелкихъ мостовъ и заведеніе дорожныхъ инструментовъ на счетъ земской смѣты въ отчетномъ году примѣнимо быть не могло въ теченіе болѣе чѣмъ полугода, такъ какъ строительные кредиты по земской смѣтѣ 1887 года были отпущены лишь въ іюль мѣсяцъ этого года. Между тѣмъ, при совершенной безпомощности кочевниковъ въ дѣлѣ постройки и ремонта мостовъ, почтовое сообщеніе встрѣтило сильныя затрудненія въ неимѣніи послѣднихъ и въ неисправности полотна дорогъ, для исправленія которыхъ не было достаточнаго количества инструментовъ. Особенно неисправною, частію даже невозможною къ проѣзду, оказалась дорога отъ горъ. Вѣрнаго къ первой почтовой станціи по тракту въ Ташкентъ. Дорога эта, пролегающая по Аксаю и вообще по мѣстности, составлявшей центръ происходившихъ въ отчетномъ году землетрясеній и расположенной по предгорью, была наполнена во время и послѣ землетрясенія массой грязи, образовавшейся вслѣдствіе обваловъ частей горъ и сносимой по дорогѣ лежащими на ней горными рѣчками. При этомъ полотно дороги портилось, т. е. заносилось массой глины и грязи толщиной въ аршинъ и болѣе; находящіеся же на ней мосты сносились и погибали подъ той же грязью. Исправленіе мостовъ натуральной повинностью встрѣчалось при этомъ съ сильнымъ препятствіемъ, какъ въ указанномъ выше неумѣнн и неприспособленности кочевого населенія къ этому дѣлу, такъ и въ томъ, что во время и послѣ землетрясеній вѣрненское и прилегающее къ Вѣрному населеніе было поставлено въ необходимость прежде всего и главнымъ образомъ заботиться устройствомъ хотя бы временныхъ помѣщеній для себя и своихъ семей. Между тѣмъ, какъ изложено выше, земскіе кредиты на строительно-дорожные надобности были открыты лишь во второй половинѣ года. При томъ же кредиты эти потребовались на удовлетвореніе множества другихъ непредвидѣнныхъ потребностей, вызванныхъ землетрясеніемъ. Вслѣдствіе сего Степнымъ Генераль-Губернаторомъ былъ разрѣшонъ существовавшій до 1885 года сборъ съ кочевого населенія на постройку и ремонтъ мелкихъ мостовъ и на заведеніе дорожныхъ инструментовъ, въ размѣрѣ надобности на это. Но за позднимъ разрѣшеніемъ сего сбора, потребовавшего довольно значительнаго времени на рас-

кладку его, и этот сборъ не могъ быть употребленъ по назначенію въ дѣйствительной мѣрѣ надобности, а большая часть его осталась неизрасходованною. По уѣздамъ области сборъ этотъ распредѣлился слѣдующимъ образомъ: въ Вѣрненскомъ уѣздѣ поступило 10.671 р. 4 к., въ Токмакскомъ—344 р. 7 к., въ Исыкъ-кульскомъ—1.500 р., въ Копальскомъ—2.388 р., въ Сергіопольскомъ 3 565 р. 35 к. и въ Джаркентскомъ участкѣ—2.147 р. 5 к., всего же 20.615 р. 51 к. Израсходовано же въ отчетномъ году на мелкіе мосты и инструменты въ Вѣрненскомъ уѣздѣ 3.060 р. 8 к., въ Токмакскомъ—279 р. 80 к. и въ Сергіопольскомъ—764 р. 44 к., а всего 4.104 р. 32 к. Образовавшийся по истеченіи года остатокъ отъ означеннаго сбора составилъ 16.511 р. 19 к. На тотъ же предметъ израсходовано въ отчетномъ году изъ земскаго кредита: въ Вѣрненскомъ уѣздѣ 1.017 р. 76 к., въ Копальскомъ—312 р., въ Сергіопольскомъ—312 р., Токмакскомъ—364 р., Исыкъ-кульскомъ—52 р. и въ Джаркентскомъ участкѣ 52 р. Постройка и ремонтъ мелкихъ мостовъ въ городахъ области, а также на участкахъ дороги, къ коимъ приписано сельское осѣдлое (русское и мусульманское) населеніе, производились послѣднимъ частію натурою, частію же съ расходомъ общественныхъ денегъ по смѣтамъ и по внутренней раскладкѣ, при чемъ въ отчетномъ году израсходовано: по Вѣрненскому уѣзду, обществомъ стан. Софійской 399 р. 95 к., выс. Надеждинскаго—299 р. 50 к., стан. Алма-тинской—325 р. 68 к., выс. Мало-Алмадинскаго 275 р., Илійскаго 72 р., Любовинскаго—274 р. 40 к., сел. Михайловскаго—316 р. 45 к., Маловоднаго—8 р. 40 к., Казанско-Богородскаго—292 р. 50 к., Кутентайскаго—60 р., Зайцевскаго—158 р. 85 к., Карасуйскаго—15 р.; по Токмакскому уѣзду—въ гор. Пишпекѣ (по городской смѣтѣ) 137 р. 70 к., въ сел. Большой Токмакъ—550 р. и въ сел. Сукулукскомъ—31 р. 42 к.; по Копальскому уѣзду—въ посел. Карабулакскомъ—121 р., ст. Коксуйской—80 р. и въ сел. Луговскомъ 6 р.; по Сергіопольскому уѣзду—въ ст. Сарканской 4 р. 50 к., Сергіопольской—60 р., Урджарской—210 р. и по Джаркентскому участку—въ стан. Голубевской—8 р.

Отбытая населеніемъ въ отчетномъ году натуральная повинность по исправленію дорогъ и починкѣ мостовъ, выражается въ слѣдующихъ цифрахъ: въ Вѣрненскомъ уѣздѣ осѣдлымъ населеніемъ употреблено на эту повинность 6.202 рабочихъ дня, стоимостью, по существовавшимъ въ то время цѣнамъ на рабочихъ, на 4.277 р. 30 к., кочевымъ населеніемъ—147 801 рабоч. день на 41.203 р. 80 к.; въ Токмакскомъ уѣздѣ всего употреблено 138.636 раб. дней на 34 659 р.; въ Исыкъ-кульскомъ осѣдлымъ населеніемъ—1.254 раб. д. на 376 р. 20 к. и кочевымъ 132.821 раб. д. на 39 746 р. 30 к.; въ Копальскомъ—осѣдлымъ населеніемъ 1.236 раб. д. на 753 р. 35 к. и кочевымъ—1.106 раб. д. на 226 р. 30 к.; при чемъ изъ послѣдняго двѣ волости нанимали годовыхъ подрядчиковъ для исправленія дорогъ съ уплатою имъ 259 р. 10 к.; въ Сергіопольскомъ уѣздѣ осѣдлымъ населеніемъ употреблено 11.748 раб. д. на 3.524 р. 40 к. и кочевымъ 9.171 д. на 2.751 р. 30 к.; въ Джаркентскомъ участкѣ осѣдлымъ населеніемъ—528 раб. д. на 207 р. 90 к. и кочевымъ 7.880 д. на 365 р. 50 к.

Означенное выше громадное количество рабочих дней, отбытых кочевым населением Върненскаго, Токмакскаго и Иссыкъ-кульскаго уѣздовъ, объясняется производствомъ въ сихъ уѣздахъ лѣтомъ отчетнаго года разработки, подъ руководствомъ чиновъ Западно-Сибирской саперной роты, горныхъ дорогъ въ Кастекскомъ и Буамскомъ ущельяхъ и по Нарынскому тракту, а въ Върненскомъ уѣздѣ, кромѣ того, необходимостію успѣшнаго наряда рабочихъ для исправленія дороги между гор. Върномъ и Кескеленской станціей, испорченной, какъ изложено выше, образовавшимися вслѣдствіе землетрясенія стоками массы грязи. Дорога эта, особенно же часть ея, пролегающая по Аксаю, вслѣдствіе означенной причины, а также отъ разливовъ горныхъ, очень часто мѣняющихъ русло, рѣчекъ, пострадала въ такой степени, что возникъ вопросъ (разрабатываемый нынѣ въ строительномъ отдѣленіи) о шоссированіи ея, или же о перенесеніи на другое мѣсто, хотя бы перенесеніе это и потребовало учрежденія новой почтовой станціи, такъ какъ произведенная уже въ отчетномъ году нивелировка аксайской дороги указала на крайнюю трудность исправленія ея нарядомъ рабочихъ отъ населенія, въ участкѣ коего она находится. На производство сказанной нивелировки было израсходовано по земской смѣтѣ 1887 года 24 р. 94 к.

Разработка горныхъ дорогъ подъ руководствомъ чиновъ саперной роты, съ употребленіемъ взрывовъ порохомъ и пироксилиномъ, производилась одновременно въ Кастекскомъ и Буамскомъ ущельяхъ и по Нарынскому тракту. Потребовавшійся при этомъ денежный расходъ былъ произведенъ частію изъ командировочнаго кредита, а частію по земской смѣтѣ, и составилъ 1.951 р. 91 к., при чемъ въ эту сумму не вошла стоимость употребившихся на работахъ инструментовъ (заводившихся, какъ изложено выше, частію на земскій же кредитъ и частію на особый для сего сборъ съ кочевого населенія), кромѣ выписанныхъ изъ С.-Петербурга сверль. Расходъ этотъ составили прогоны, суточное и кормовое довольствіе саперныхъ чиновъ—554 р. 99 к., стоимость пороха 1 105 р. 89 к., другихъ необходимыхъ при взрывахъ матеріаловъ, какъ-то: пеньки, сѣры и проч. 226 р. 26 к. и сверль—64 р. 77 к. Въ число этого расхода не вошелъ, кромѣ того, расходъ на пироксидинъ за непредставленіемъ счета о стоимости послѣдняго. Разработка Кастекскаго ущелья (Вѣрн. уѣзда) производилась съ 3 мая по 3 октября, при чемъ, за исключеніемъ 10 праздниковъ, было 144 раб. дня. Обратилось за это время 58.078 рабочихъ, т. е. среднимъ числомъ 404 чел. ежедневно. При работахъ произведено 1.150 взрывовъ порохомъ и 10 пироксилиномъ и употреблено 24 пуд. 10 фун. пороха, 31 пашка пироксилина, 10 капсулей съ гремучей ртутью и 1-½ ф. шнура Бикфорда. Дорога разрабатывалась на протяженіи 19 верстъ 91 саж. частію въ скалистомъ, частію въ хрящеватомъ грунтѣ. Въ Буамскомъ ущельи (Токмак. уѣзда) работы производились съ 15 мая по 24 октября, рабочихъ дней было 150 и рабочихъ обратилось 68.700, т. е. среднимъ числомъ 458 чел. ежедневно. Взрывовъ порохомъ произведено 891 съ расходомъ 15 пудовъ. Дороги разработано 3 версты 353 саж., при чемъ устроено нѣсколько

плотинъ, гатей, укрѣплень Пивендавтскій чрезъ р. Чумость засыпкою рлжей и забуткою промоинъ и проч. По Нарынскому тракту (Иссыкъ-кульскаго уѣзда) работы велись на двухъ участкахъ, а именно на сѣверномъ и южномъ склонахъ Долонскаго перевала. На первомъ участкѣ въ теченіи 154 раб. дней (съ 17 мая по 21 октября), обратилось 29.725 рабочихъ, т. е. по 193 чело-вѣка ежедневно, и на второмъ—въ теченіи 99 дней обратилось 8.424 раб., т. е. по 85 челов. въ день; израс-ходовано на обоихъ участкахъ 15 пуд. 18 ф. пороха и произведено 1.002 взрыва. Работы производились на про-тяженіи 7 верстъ 285 саж., съ устройствомъ насыпей, плотинъ, канавъ, мостовъ и проч.

Къ числу капитальныхъ дорожныхъ работъ слѣду-етъ отнести еще произведенное въ отчетномъ же году у-стройство шоссе въ селеніи Вѣловодскомъ, Токмакско-го уѣзда. Устроенное здѣсь шоссе, предпринятое глав-нымъ образомъ съ цѣлью оздоровленія мѣстности осу-щеніемъ почвы, сырость которой вредно вліяла на здо-ровье жителей, проведено вдоль селенія на протяженіи занимаемыхъ имъ 2-хъ верстъ, съ устройствомъ канавъ для стока воды и проч. Стоимость сихъ работъ опре-дѣлилась въ 3.588 р., отнесенныхъ на отпускаемый по смѣтѣ Министерства Внутреннихъ Дѣлъ кредитъ на по-собія переселенцамъ, въ виду того, что все населеніе Вѣловодска состоитъ изъ русскихъ переселенцевъ.

Такимъ образомъ мостовыя и дорожныя работы по области въ отчетномъ году, за исключеніемъ работъ, ис-полненныхъ населеніемъ натурою, потребовали расхода изъ кредита земскаго, командировочнаго и переселен-ческаго 19.152 р. 60 к., считая въ томъ числѣ на ре-монтъ большихъ мостовъ и окарауливаніе ихъ 11.477 р. 99 к., на постройку и ремонтъ мелкихъ мостовъ, за-веденіе дорожныхъ инструментовъ, разработку горныхъ дорогъ, съ командировкой для сего саперныхъ чиновъ, и на устройство шоссе 7.674 р. 61 к. Кромѣ того изъ общественныхъ суммъ на ремонтъ мелкихъ мостовъ и исправленіе дорогъ израсходовано 8.069 р. 77 к.

3) Почтовые тракты и станціи.

Почтовыхъ трактовъ въ Семирѣченской области су-ществуетъ шесть, а именно: 1) Карабалгинско-Вѣрнен-ско-Сергіопольскій, съ протяженіемъ въ 1.065 $\frac{1}{2}$ верстъ, съ 42 почтовыми станціями, въ числѣ которыхъ нахо-дится областной городъ Вѣрный и уѣздные города Пиш-пекъ и Копаль, 1 станица, 18 селеній и 20 пикетовъ; 2) Пишпекско-Каракольскій трактъ на 376 $\frac{1}{2}$ верстъ, съ 14 станціями, въ томъ числѣ уѣздный городъ Караколь, 6 селеній и 7 пикетовъ; 3) Сергіопольско-Урджарско-Бахтинскій 263 $\frac{1}{2}$ версты, съ 11 станціями, въ числѣ коихъ укрѣпленіе Бахты, 1 станица, 1 селеніе и 8 пи-кетовъ; 4) Лепсинско-Абакумовскій 89 верстъ, съ 3 станціями, въ числѣ которыхъ городъ Лепсинскъ, 1 ста-ница и 1 выселокъ; 5) Алтынъ-Эмельско-Хоргосскій 173 $\frac{1}{2}$ вер., съ 8 станціями, въ числѣ коихъ участко-вый городъ Джаркентъ, 1 станица, 1 выселокъ и 5 пи-кетовъ, и 6) Кутемалдинско-Нарынскій трактъ 151 $\frac{3}{4}$ верс., съ 6 станціями, въ числѣ которыхъ укрѣпленіе Нарынъ и 5 пикетовъ.

Такимъ образомъ протяженіе всѣхъ почтовыхъ трак-товъ равно 2.120 вер., съ 84 станціями, на которыхъ

содержится 369 парь контрактныхъ лошадей. Кромѣ того путь изъ гор. Джаркента въ Охотничій выселокъ и г. Караколъ, на которомъ содержатся верховые почтари, для перевозки почты, простирается 448¹/₄ и обозный заграничный путь отъ Хоргоса до Кульджи имѣетъ протяженіе 94 в.

Всѣ почтовые тракты, кромѣ Урджарско-Бахтинскаго, сданы въ содержаніе подрядчикамъ по 1 января 1890 г. и содержатся на кредитъ, отпускаемый по § 7 смѣты Департамента почтъ и телеграфовъ; трактъ же Урджарско-Бахтинскій отданъ по 1 января 1889 года и содержится на счетъ земскаго кредита; на этотъ же источникъ отнесено и содержаніе почтарей, служащихъ для перевозки корреспонденціи отъ выселка Охотничьяго и пограничныхъ военныхъ постовъ до Джаркента, Каракола и обратно.

Никакихъ измѣненій въ почтовыхъ трактахъ области въ теченіи отчетнаго года не произошло, кромѣ того только, что Койбынская станція, Алтынъ-Эмельско-Хоргосскаго тракта, содержавшаяся въ 1886 году за 5.200 р., съ 1 марта 1887 г. отдана за 4.400 р. въ годъ, срокомъ по 1 января 1890 г., а на станціи Вѣрненской и Любовинской (Вѣрненско-Карабалтинскаго тракта) сверхъ комплектныхъ парь содержалось еще три добавочныхъ пары, которыя выставлены были съ 1 июня 1887 года по 1 апрѣля 1888 г., и на содержаніе которыхъ израсходовано 1.413 р. 39 к. Означенныя добавочныя пары выставлены были въ виду того, что дорога между г. Вѣрнымъ и станціей Любовинской сильно была испорчена бывшимъ 28 мая 1887 года землетрясеніемъ, вслѣдствіе чего перегонъ отъ одной станціи до другой, вмѣсто 28 верстъ, равнялся почти 50 и при томъ по совершенно неудобной мѣстности, безъ благоустроенной дороги.

На содержаніе почтовыхъ трактовъ области въ 1887 году израсходовано: согласно контрактовъ, изъ почтоваго кредита 235 009 р. 17 к. и за содержаніе трехъ добавочныхъ парь 1.413 р. 32 к., итого 236.422 р. 49 к. Кромѣ того израсходовано за содержаніе лошадей за прежнее время 96 р. 73 к. и выдано заимообразно 1.436 р., а всего 237 955 р. 22 к., по земской же смѣтѣ израсходовано 7.800 р.

Главный Карабалтинско-Вѣрненско-Сергіопольскій трактъ служитъ для сообщенія Туркестанскаго края и всей Семирѣченской области съ Сибирью, чрезъ Семипалатинскъ, сообщеніе же съ внутренними губерніями направляется чрезъ Чемкентъ-Оренбургъ. Всѣ остальные тракты служатъ для внутренняго сообщенія области и соединяются съ главнымъ трактомъ, за исключеніемъ Кутемалдинско-Нарынскаго тракта, соединяющагося съ Пишпеко-Каракольскимъ, верховаго Джаркентъ-Охотничій-Каракольскаго, соединяющагося въ Джаркентъ съ Алтынъ-Эмельско-Хоргосскимъ и въ Караколъ съ Пишпеко-Каракольскимъ, и заграничнаго обознаго пути въ Кульджу, служащаго продолженіемъ того же Алтынъ-Эмельско-Хоргосскаго.

4) Почтовые и телеграфныя учрежденія.

Почтово-телеграфныя учрежденія въ области состоятъ въ вѣдѣніи Туркестанскаго почтово-телеграфнаго округа, образованнаго на основаніи Высочайше

утвержденнаго 28 мая 1886 г. мнѣнія Государственнаго Совѣта.

При обмѣнѣ телеграфной корреспонденціи дѣйствуетъ пословный тарифъ, введенный на основаніи Высочайше утвержденнаго 2 мая 1886 года мнѣнія Государственнаго Совѣта, а именно: по 5 коп за слово съ корреспонденціи, обмѣниваемой въ Азіатской Россіи, и по 10 коп. за слово съ корреспонденціи, переходящей изъ Азіатской Россіи въ Европейскую.

Почтовыхъ и почтово-телеграфныхъ учреждений въ отчетномъ году существовало въ области 19, въ которыхъ служило 82 чиновника и 51 нижнихъ служащихъ, а всего 133 человекъ. Въ числѣ 19 вышеупомянутыхъ учреждений заключается: 11 почтово-телеграфныхъ конторъ, съ 19 аппаратами, 3 почтовыхъ конторы и 5 почтовыхъ отдѣленій.

Разстояніе телеграфныхъ линій отъ пикета Узунъ-Булакъ (граница Семипалатинской области), до Карабатовъ (граница Сыръ-Дарьинской области), со включеніемъ линіи отъ Алтынъ-Эмея до Кульджи (266¹/₂ вер.), равняется 1398¹/₂ в., а протяженіе проводовъ на этомъ разстояніи 2 577¹/₄ вер., съ 15.635 столбами, изъ которыхъ 1.441 въ отчетномъ году замѣнены новыми.

Въ отчетномъ году телеграммъ принято 23.177, отправлено 24 988 и кромѣ того проходящихъ было 26.004, всего 74.169. Обмѣнъ корреспонденціи сравнительно съ 1886 годомъ въ общемъ увеличился на 3.264, а именно: телеграммъ принято менѣе на 1.261, отправлено же болѣе на 111, а проходящихъ было болѣе на 4.414.

Писемъ въ отчетномъ году получено 187.131, заказныхъ 29.513, денежныхъ и цѣнныхъ пакетовъ отправлено 26 498, на 11.093.423 р., получено 29.574, на 5.588.009 р., отправлено цѣнныхъ посылокъ 4.614, на 2 341.966 р., и получено 8.970, на 458.298 р.

Доходовъ въ 1887 году выручено—телеграфнаго 29.056 р. и почтоваго 56 503 р., а всего 85.559 р., болѣе противъ 1886 г. — перваго на 2.462 р. и второго на 276 р., а всего на 2.738 р. Расходовъ на содержаніе почтово-телеграфныхъ учреждений и другія хозяйственныя нужды произведено 63.824 р. и на ремонтъ телеграфныхъ линій 10.939 р. Всѣ расходы произведены изъ ассигнованій по смѣтѣ Главнаго Управленія почтъ и телеграфовъ.

Никакихъ измѣненій въ почтово-телеграфныхъ учрежденияхъ въ теченіи 1887 г. не произошло.

5) Народная нравственность.

Состояніе нравственности киргизъ соотвѣтствуетъ ихъ родовому быту, кочевому образу жизни и экономическимъ условіямъ, находясь вмѣстѣ съ тѣмъ подъ вліяніемъ положенія администраціи и суда. Въ дѣятельности народнаго суда, которому подвѣдомственны всѣ преступленія между киргизами области, кромѣ разбоя и грабежа, въ отчетномъ году не произошло существенныхъ перемѣнъ къ лучшему, такъ какъ давно ожидаемое переустройство сего суда на болѣе соотвѣтствующихъ условіяхъ народной жизни и соотвѣтствующимъ народнымъ обычаямъ основаніяхъ еще не произведено.

Изъ доставленныхъ уѣздными начальниками цифровыхъ свѣдѣній о дѣятельности суда бievъ въ 1887 году извлечены слѣдующія данныя:

Записано въ книгахъ отдѣльныхъ бievъ:

	Число бievъ.	Число рѣшен.	Сумма присужденнаго.
Вѣрненскаго уѣзда	203	2291	57.193 р.
Копальскаго	126	986	8.391 р.
Токмакскаго	173	3100	215.270 р.
Сергіопольскаго	Свѣдѣн.		не имѣется.
Иссыкъ-кульскаго	95	36	2.090 р.
Джаркентскаго участка	80	524	6.628 р.

Въ книгахъ волостныхъ сѣздовъ:

	Число сѣзд.	Число рѣшен.	Сумма присужденнаго.
Вѣрненскаго уѣзда	24	1408	45.100 р.
Копальскаго	26	4154	16.198 р.
Токмакскаго	15	1153	110.075 р.
Иссыкъ-кульскаго	13	562	49.354 р.
Сергіопольскаго	14	1420	28.312 р.
Джаркентскаго участка	12	254	8.218 р.

Въ книгахъ чрезвычайныхъ сѣздовъ:

	Число сѣзд.	Число рѣшен.	Сумма присужденнаго.
Вѣрненскаго уѣзда	3	1213	29.485 р.
Копальскаго	4	3958	9.766 р.
Токмакскаго	2	413	44.068 р.
Сергіопольскаго	4	3533	57.698 р.
Иссыкъ-кульскаго	4	505	34.853 р.
Джаркентскаго участка	1	189	44.537 р.

Кромѣ сего постановлено третейскимъ судомъ въ Иссыкъ-кульскомъ уѣздѣ 752 рѣшенія на 96.780 р.

Число обвинительныхъ рѣшеній суда бievъ по искамъ за убійства въ 1887 году:

	Число обвинит. рѣшеній.	Сумма присужденнаго взыскаія.
Вѣрненскаго уѣзда	5	281 р.
Копальскаго	11	4 887 р.
Токмакскаго	Свѣдѣній	не имѣется.
Сергіопольскаго		
Иссыкъ-кульскаго	9	16.196 р.
Джаркентскаго	3	2.700 р.

Свѣдѣнія о дѣятельности суда казievъ въ 1887 г. въ таранчинскихъ поселеніяхъ:

	Число казievъ	Число рѣшен.	Сумма присужденнаго.
Вѣрненскаго уѣзда	22	700	4.510 р.
Джаркентскаго участка	21	378	6.482 р.

№ п/п	Уезд	Число краж	Число грабежей	Число потерпевших
1	Иссык-Кульский	14	2	490
2	Джаркентский	2	0	60
3	Сергипольский	31	0	1162
4	Токмакский	7	0	231
5	Копальский	1	0	45
6	Джаркентский (участок)	2	0	60
7	Сумма	67	2	2488

По свѣдѣніямъ уѣздныхъ начальниковъ, въ отчетномъ году заявлено было мѣстнымъ полицейскихъ управленіямъ въ 5 уѣздахъ (кромѣ Иссыкъ-кульскаго, о которомъ свѣдѣній нѣтъ) о 172 случаяхъ кражъ и грабежей, при чемъ было похищено въ русскихъ поселеніяхъ: 410 лошадей, на сумму 11.594 р., 85 шт. рогатаго скота на 2885 р. и разнаго имущества на 1644 р. 80 к.; а въ туземныхъ волостяхъ Сергипольскаго уѣзда и Джаркентскаго участка: 18 верблюдовъ, 1.026 лошадей, 16 шт. рогатаго, 194 барана, прочаго имущества на 101 руб., а всего на 8.451 р. По нѣкоторымъ кражамъ скота потерпѣвшіе изъ осѣдлыхъ жителей удовлетворялись взысканіемъ въ пользу ихъ стоимости украденнаго съ заподозрѣннаго аула или волости въ административномъ порядкѣ, но инаиначе, какъ по распоряженію г. Главнаго Начальника края, по каждому особому случаю. Такихъ взысканій въ 1887 году было произведено: въ Вѣрненскомъ уѣздѣ за 1 украденную лошадь 35 р.; въ Токмакскомъ уѣздѣ за 7 лошадей — 231 р. 50 к. и 6 рогатыхъ скотины — 230 р.; въ Сергипольскомъ уѣздѣ за 31 лошадь — 1162 руб. и 2 рогатыхъ скотины 75 руб.; въ Копальскомъ уѣздѣ за 1 лошадь — 45 руб. и 4 рогатыхъ скотины 120 руб.; въ Иссыкъ-кульскомъ уѣздѣ за 14 лошадей — 490 руб. и 2 рогатыхъ 40 руб.; въ Джаркентскомъ участкѣ за 2 лошади — 60 руб., а всего на 2488 руб. 50 коп.

Въ прилагаемой вѣдомости (№ 5) о числѣ и родѣ преступленій помѣщены цифровыя свѣдѣнія о дѣлахъ, подвѣдомственныхъ русскому суду. Въ первомъ отдѣлѣ о дѣлахъ, подвѣдомственныхъ общимъ судебнымъ мѣстамъ, изложены данныя о числѣ и родѣ преступленій, по которымъ въ 1887 году состоялись конфирмаціи главнаго военнаго суда и командующихъ войсками округа и области и рѣшенія Областнаго Правленія, какъ уголовной палаты (по преступленіямъ должности). Такъ какъ исполненіе приговоровъ и рѣшеній общаго суда сосредоточено въ Областномъ Правленіи, то цифры по нимъ могутъ быть точныя. Принять за основаніе свѣдѣній по уголовной статистикѣ общаго суда въ области состоявшіяся въ отчетномъ году конфирмаціи и рѣшенія удобнѣе, чѣмъ приводить цифры о дѣлахъ, возникшихъ въ отчетномъ году, потому въ особенности, что уголовныя дѣла въ общихъ судахъ, лишь въ видѣ исключенія, получаютъ рѣшеніе въ годъ возникновенія, почему свѣдѣнія о возникшихъ дѣлахъ трудно собираются и не представляютъ положительныхъ данныхъ, ибо многія слѣдствія прекращаются, не доходя до суда, или поступаютъ въ оный чрезъ нѣсколько лѣтъ. Свѣдѣнія о дѣлахъ, подсудныхъ уѣзднымъ судьямъ, относятся къ дѣламъ, возникшимъ и болшею частію рѣшеннымъ въ 1887 г. Движеніе дѣлъ въ Областномъ Правленіи и у уѣздныхъ судей и судебныхъ слѣдователей въ отчетномъ году представляется въ слѣдующихъ цифрахъ:

Число дѣлъ у уѣздныхъ судей и судебныхъ слѣдователей:

	Оставалось въ рѣшенныхъ къ 1 янв. 1887 г.	Поступило въ теченіи года.	Окончено.	Осталось къ 1 января 1888 г.
Судья г. Вѣрнаго: уголовныхъ . . .	59	545	536	68
гражданскихъ . . .	57	622	622	57
Вѣрненскій уѣздн. судья: уголовныхъ . . .	92	1250	1120	222
гражданск. . .	98	925	827	196
Слѣдоват. г. Вѣрнаго: слѣдствій . . .	19	92	111	1
Слѣдователь Вѣрненск. уѣзда: слѣдствій	22	100	99	23
Кональскій уѣздн. судья: уголовныхъ . . .	28	432	423	37
гражданскихъ . . .	9	706	704	11
слѣдствій . . .	3	25	20	8
Сергіопольскій уѣздн. судья: уголовныхъ	294	500	450	364
гражданск.	247*)	507	502	252
слѣдствій . . .	11	35	34	12
Токмакскій судья: уголовныхъ . . .	81	241	243	79
гражданскихъ . . .	178	594	663	109
слѣдствій . . .	21	42	31	32
Иссыкъ-кульскій судья: уголовныхъ . . .	27	347	336	38
гражданскихъ . . .	104	709	651	162
слѣдствій . . .	22	21	10	33
Джаркентскій судья: уголовныхъ . . .	540	303	445	398
гражданскихъ . . .	175	410	431	154
слѣдствій . . .	53	65	66	52

Въ Областномъ Правленіи:

Наименованіе дѣлъ.	Къ 1 января 1887 года со- стояло.	Въ 1887 года вступило.	Въ теченіи 1887 г. рѣшено.	Къ 1 января 1888 г. оста- лось.
Слѣдственныхъ по преступленіямъ частныхъ лицъ	379	301	352	328
Гражданскихъ на сумму свыше 2000 р., и подсудныхъ Областному Правленію, какъ судебной палатѣ, окружному и коммерческому судамъ	156	75	113	118
Слѣдственныхъ по преступленіямъ должности	44	15	1	58
По жалобамъ на рѣшенія уѣздныхъ судей	1014	545	507	1052
По жалобамъ на рѣшенія станичныхъ судовъ	179	117	270	26
По жалобамъ на рѣшенія волостныхъ судовъ	31	15	42	4
Крѣпостныхъ	274	6	92	188
Нотаріальныхъ	315	156	136	335
Переписокъ	180	75	85	170
Итого	2572	1305	1598	2279

6) Тюремныя учрежденія.

Семирѣченскій областной тюремный комитетъ въ отчетномъ году имѣлъ въ своемъ составѣ двухъ вице-президентовъ и 18 директоровъ. Духовное назиданіе заключенныхъ производилось чрезъ священно-церковно-служителей Алматинскаго кафедральнаго собора, которые совершали и службы въ тюремной церкви по вос-

*) Въ отчетѣ за предъидущій годъ у Сергіопольскаго судьи было показано оставшихся не рѣшенными 689 гражд. дѣлъ вслѣдствіе того, что изъ этого числа не были исключены дѣла прекращенныя производствомъ 320 и оконченныя миромъ 122.

креснымъ и праздничнымъ днямъ. Послѣ разрушенія тюрьмы землетрясеніемъ 28 мая была ставлена временная палатка для богослуженія.

Въ распоряженіи тюремнаго комитета состояло къ началу отчетнаго года экономическихъ суммъ: а) наличными деньгами въ казначействѣ 3.577 р. 18 к., въ авансахъ 1.114 р. 58 к. и церковныхъ 111 р. 35 к., итого 4.803 р. 11 к.; б) частныхъ суммъ (арестантскихъ заработковъ и на несостоятельныхъ должниковъ) 174 р. 23 к.; в) въ припасахъ для довольствія арестантовъ 333 р. 46 к., и г) дровъ на 104 р. Кроме того въ долгахъ за казною было: за жалованье надзирателямъ, выданное въ 1878—1884 годахъ 2.377 р. 42 к., недополученныхъ до 1 января за довольствіе арестантовъ 618 р. 38 к., за леченіе ихъ 267 р. 79 к., за дрова 2.274 р. 24 к. и проч. 24 р. 50 к., итого 5.562 р. 33 к. Всего 10.977 р. 13 к. Изъ этой суммы комитетъ долженъ былъ уплатить: военному лазарету за леченіе арестантовъ 267 р. 79 к. и прочихъ мелкихъ долговъ 106 р. 83 к., итого 374 р. 62 к.

Въ теченіи отчетнаго года въ распоряженіе комитета поступило: I. Изъ казенныхъ и земскихъ кредитовъ: а) по смѣтѣ предъидущаго года: за довольствіе арестантовъ въ 1886 г. 586 р. 76 к., за леченіе ихъ 267 р. 79 к., за дрова 2.274 р. 24 к. и прочихъ 26 р. 10 к., итого 3.154 р. 89 к.; б) по смѣтѣ отчетнаго года: на довольствіе арестантовъ 1.595 р. 82 к., на привлеченныхъ 175 р. 81 к., за военныхъ 161 р. 16 к., и на кормовыя въ путешествіи 255 р. 50 к., итого 2.188 р. 29 к.; в) на леченіе арестантовъ 831 р. 47 к.; г) на содержаніе смотрителя тюрьмы и надзирателей 2.650 р. 83 к.; д) на заготовленіе одежды, обуви и бѣлья 3.749 р. 63 к.; е) на свѣчи 313 р. 75 к. и ж) на мелочные расходы 244 р. 67 к., всего 9.978 р. 93 к.

II. Изъ частныхъ источниковъ поступило: а) директорскихъ взносов и пожертвованій деньгами, вещами и припасами 276 р. 94 к.; б) церковныхъ доходовъ 373 р. 66 к.; в) арестантскихъ заработковъ 687 р. 18 к., и г) отъ продажи ветоши и доходъ съ тюремнаго огорода 98 р. 77 к., итого 1.436 р. 55 к.

и III. Получено отъ казны въ возвратъ долговъ и недоимокъ прежнихъ лѣтъ 3.153 р. 29 к. и взысканій 1 р. 60 к., итого 3.154 р. 89 к.

Всего прихода 14.570 р. 37 к.

Въ продолженіи отчетнаго года израсходовано:

I. Казенныхъ суммъ: на содержаніе смотрителя, его конторы и 10 надзирателей 2.650 р. 83 к.; на довольствіе и леченіе арестантовъ, съ кормовыми въ путешествіи, 2.991 р. 16 к., на одежду и обувь 3.749 р. 63 к., на свѣчи 313 р. 75 к., на ковку и расковку арестантовъ, чистку отхожихъ мѣстъ и проч. 244 р. 67 к., итого 9.950 р. 4 к.

II. Изъ экономическихъ суммъ: а) на содержаніе канцеляріи комитета 1.258 р. 53 к., тюремной конторы 255 р., содержаніе церкви и отправленіе богослуженія 397 р. 63 к., заготовленіе дровъ для замка 1.196 р. 40 к. (впредь до возврата изъ казны), уплата долговъ и начетовъ 409 р. 19 к.; б) кроме того, сложено со счетовъ долга, за казною состоящаго, 2.377 р. 42 коп., за выданное надзирателямъ жалованье въ прошлые го-

ды, какъ на признанныя Государственнымъ Контролемъ подлежащими къ возврату, по несоблюденію формы утвержденія этихъ должностей высшею властію, и в) мелкихъ и хозяйственныхъ расходовъ, какъ-то: заготовленіе 100 постелей, на мыло для бани и стирки бѣлья арестантамъ, содержаніе лошади, обработка овощнаго огорода, ледника и проч. 602 р. 52 к., итого 6.476 р. 69 к.

и III. Изъ арестантскихъ заработковъ уплачено въ доходъ казны 128 р. 89 к., отчислено въ пользу арестантовъ 317 р. 13 к.

Всего израсходовано 16.872 р. 75 к.

Затѣмъ къ 1 января 1888 года экономическій капиталъ состоитъ: а) на безсрочномъ вкладѣ въ Ташкентскомъ отдѣленіи Государственнаго банка 3.000 р.; б) наличными деньгами въ казначействѣ 1.234 р. 37 к., церковныхъ 106 р. 38 к., въ авансахъ 282 р. 20 к., итого 4.622 р. 95 к.; в) въ припасахъ, дровахъ и частныхъ суммахъ 799 р. 26 к., и г) въ долгахъ и недоимкахъ за казною по довольствію арестантовъ 357 р. 15 к., за уѣздными отдѣленіями 17 р. 50 к., и за дрова, поставленные въ пропорцію отчетнаго года, 1.797 р. 22 коп., итого 2.171 р. 87 к.

Изъ этой суммы комитетъ къ 1 января 1888 года остался долженъ: а) за дрова директору Гаврилову 216 р. 65 к., за арестантскія работы по тюрьмѣ 14 р. 80 к., итого 271 р. 70 к., и б) кромѣ сего недополучено отъ казны и не уплачено лазарету за отчетный годъ 185 р. 36 к.

Послѣ землетрясенія 28 мая, разрушившаго до основанія тюремный замокъ, съ церковью, всеми службами и оградой, для арестантовъ были поставлены юрты на тюремномъ дворѣ и увеличены военные караулы. Но вскорѣ было приступлено, рядомъ съ прежнею тюрьмою, къ постройкѣ новыхъ строеній, фавхерковой системы, коихъ предполагено было три, но къ зимѣ (къ октябрю) успѣли выстроить только два корпуса и обнести глинобитною оградой. Первый корпусъ, длиною $27\frac{3}{4}$ саж. шириною 7 саж., заключаетъ въ себѣ 14 арестантскихъ камеръ. Во 2-мъ, длин. $24\frac{1}{4}$ саж. шир. $6\frac{3}{4}$ саж. помѣщены: квартира смотрителя, контора, мастерская, кухня, баня и кладовыя. Кромѣ гражданскихъ арестантовъ, за разрушеніемъ военной гауптвахты, въ тюрьмѣ содержались и арестанты военные отъ 7 до 10 челов. Общее число выданныхъ порцій, при довольствіи изъ общаго котла и привилегированныхъ, до 69.821, менѣе противъ 1886 года на 4.625 порцій, не считая находившихся въ лазаретѣ, въ обоихъ годахъ. По числу выданныхъ порцій, среднее число заключенныхъ въ году было, считая и военныхъ, $191\frac{1}{3}$ челов. въ день. Кромѣ того несостоятельныхъ должниковъ и арестованныхъ кратко-срочно на своемъ содержаніи среднимъ числомъ около 3 человѣкъ въ день. Наибольшее скопленіе въ тюрьмѣ людей доходило до 250 челов.

Продовольствіе арестантовъ производилось хозяйственнымъ способомъ. По табели назначалось 3 коп. въ сутки на человѣка. Въ теченіи года выдано ежедневныхъ порцій подсудимымъ гражданскаго вѣдомства 60.632, арестованнымъ судьями 2.171, пересыльнымъ (по 10 к.)

667, военнымъ 5.706; привилегированные получили кормовыхъ за 654 дня; въ лазаретѣ лечились 3.249 дней. Экономія образовалась 410 р. 51 к. Кромѣ хлѣба и крупы постоянно отпускалось по $\frac{1}{4}$ фунта мяса въ день арестанту, исключая православныхъ въ нѣкоторыя недѣли великаго поста, а также приправа и для приварка овощей съ тюремнаго огорода.

Одежда, бѣлье и обувь, какъ для мѣстныхъ, такъ и для ссыльныхъ и пересыльныхъ арестантовъ, заготавливались на счетъ казны, частію доставкою изъ Томска, частію заготовленіемъ на мѣстѣ чрезъ подрядчиковъ, на что употреблено 3 749 р. 63 к.

Непосредственную администрацію тюрьмы составляли 1 смотритель, 1 старшій и 9 младшихъ надзирателей. Въ тюремной церкви совершалось богослуженіе по воскреснымъ и праздничнымъ днямъ; православнаго исповѣданія арестанты говѣли во время великаго поста.

Арестантскій ремесленный трудъ мало развитъ по причинѣ того, что заключенные преимущественно туземцы — киргизы, таранчи и сарты, а также и по тѣснотѣ мастерской; арестанты дѣлали гильзы для папиросъ на продажу, пилили дрова для тюрьмы, обрабатывали огородъ, произвели хозяйственныя постройки на заднемъ дворѣ (на счетъ специальныхъ средствъ) и отпускались на вольныя работы, съ платою лѣтомъ по 12 к., зимою по 10 коп. въ день.

По уѣзднымъ тюрьмамъ развитіе арестантскаго труда не имѣло успѣховъ, за недостаткомъ спроса даже на поденный, черный трудъ арестантовъ.

Въ пяти уѣздныхъ тюремныхъ отдѣленіяхъ Семирѣченской области приходъ, расходъ и обороты тюремныхъ суммъ за отчетный годъ были: на 1 января 1887 г. оставалось экономическаго капитала наличными 2.011 р. 41 к. и въ долгахъ считалось 159 р. 4 к. Приходъ казенныхъ суммъ составлялъ, съ заготовленіемъ одежды чрезъ Областное Правленіе, 7.632 р. 97 к. и на дрова и свѣчи изъ городскихъ и земскихъ сборовъ 1.485 р. 83 к.; частныхъ суммъ поступило 1.259 р. 12 к.; расходы простирались до 9.980 р. 15 к. Къ 1 января 1888 г. осталось: наличными, включая дрова, припасы и частныя суммы, 2.453 р. 51 к. и въ долгахъ 172 руб. 48 к.

Директоровъ въ тюремныхъ отдѣленіяхъ состояло 34 и въ качествѣ членовъ-благотворителей 3. Выбыло: по областному комитету 1 вице-президентъ (генераль Фриде), и 1 директоръ и по уѣзднымъ выбыло 8 директоровъ.

7) Пожары.

Пожары въ поселеніяхъ области не имѣютъ той распространенности и убыточности, какъ во внутреннихъ губерніяхъ, ибо, во первыхъ, постройки изъ дерева были воспрещены, съ цѣлію сбереженія лѣсовъ, во вторыхъ же улицы городовъ и большей части селеній обсажены деревьями, недозволяющими пожарамъ легко переходить съ одного строенія на другое. Въ 1887 году въ городахъ области было всего зданій каменныхъ 2.961 (изъ жженого и сырцоваго кирпича) и только 1.507 деревянныхъ. Въ уѣздахъ считалось: 13.656 зданій каменныхъ и 3.953 деревянныхъ. Послѣднія построены частію до воспрещенія возведенія зданій изъ дерева и въ городѣ Вѣрномъ послѣ бывшаго 28 мая отчетнаго года

землетрясенія, которымъ разрушены были все каменные дома, вслѣдствіе чего послѣдовало разрѣшеніе возводить постройки вновь изъ дерева, такъ какъ въ мѣстностяхъ, подверженныхъ землетрясеніямъ, каменные постройки не пригодны, не представляя гарантій безопасности, въ случаѣ разрушенія землетрясеніемъ. Въ отчетномъ году въ Семирѣченской области было всего 33 пожара, причинившихъ убытку на 3.111 р. 90 к. Изъ этихъ пожаровъ 8 произошли отъ дурного устройства печей и трубъ въ жилыхъ помѣщеніяхъ и 25 отъ неосторожнаго обращенія съ огнемъ и отъ другихъ причинъ.

8) Землетрясеніе въ г. Вѣрномъ и окрестностяхъ.

Незначительныя сотрясенія земли нерѣдки въ центральной Азіи, особенно въ ближайшей къ Тянь-шаню и Памиру части Сыръ-Дарьинскаго бассейна, но эти колебанія земной коры не сопровождались, по крайней мѣрѣ въ историческое время, въ Туркестанѣ важными разрушительными послѣдствіями на земной поверхности, какъ это доказываютъ сохранившіеся древнія зданія (мечети и мазары) въ Самаркандѣ, Ташкентѣ и Кульджинскомъ краѣ (мазары на Хоргосѣ и Боробогосунѣ). Поэтому замѣчавшимся изрѣдка ничтожнымъ сотрясеніемъ, болѣе рѣдкимъ и менѣе чувствительнымъ, чѣмъ въ Ташкентѣ и въ долинѣ Ферганы, не придавалось при заселеніи Семирѣчья значенія, и зданія, въ видахъ сбереженія многихъ оставшихся въ горахъ лѣсовъ, обязательно воздвигались съ 1868 г. изъ кирпича. Землетрясеніе 22 іюля 1885 г. въ с. Бѣловодскомъ и вообще вдоль восточной части Александровскаго хребта было первымъ случаемъ разрушительныхъ колебаній земной коры въ прилегающихъ къ западной части Тянь-шаня мѣстностяхъ. Въ Бѣловодскомъ это землетрясеніе разрушило церковь и все дома (изъ сырцоваго кирпича или глинобитные), а въ окрестныхъ селеніяхъ Сукулукѣ и Карабалтахъ повредило все строенія, равно какъ частію и въ гор. Пишпекѣ. Это землетрясеніе, но въ весьма слабой степени, замѣчено было и въ г. Вѣрномъ.

28 мая 1887 г. въ половинѣ пятаго часа утра въ г. Вѣрномъ все спавшее еще населеніе было разбужено довольно сильнымъ подземнымъ толчкомъ, который однако не имѣлъ разрушительнаго на зданія дѣйствія. Черезъ 12—15 минутъ послѣдовалъ рядъ весьма сильныхъ и быстро другъ за другомъ слѣдовавшихъ вертикальныхъ и волнообразныхъ колебаній земли, которыя продолжались около одной минуты. Въ это время частію разрушились, частію потрескались стѣны всехъ кирпичныхъ и глинобитныхъ строеній въ г. Вѣрномъ и окрестностяхъ. Менѣе сильныя и менѣе частыя колебанія почвы въ первые полчаса послѣ первыхъ толчковъ произвели наибольшія поврежденія въ зданіяхъ, стѣны которыхъ, получивъ трещины и утративъ связь, легко валились отъ слабыхъ сотрясеній почвы. Подземные толчки, становясь все рѣже и слабѣе, не прекращались весь день 28 мая, повторялись 29 мая, а затѣмъ начали дѣлаться еще менѣе частыми и болѣе слабыми, будучи замѣчаемы въ первые мѣсяцы почти ежедневно, особенно ночами, но безъ всякаго разрушительнаго дѣйствія на земной поверхности.

Землетрясеніе 28 мая замѣчалось повсемѣстно въ

пространствѣ отъ Сыръ-Дарьи до Иртыша, разрушительныя же явленія ограничили въ предгорьяхъ За-Илійскаго Алатау протяженіемъ въ 50—60 верстѣ (отъ р. Кескелена до р. Талгара) и въ прилегающей къ этому хребту долины пространствомъ въ 100—120 верстѣ (отъ сел. Казанско-Богородскаго до выс. Илійскаго и сел. Маловоднаго). Въ самомъ горномъ хребтѣ слѣдовъ землетрясенія нѣтъ выше лѣсной зоны. Центромъ землетрясенія оказались предгорья между р.р. Большой Алматинкой и Аксаемъ, въ 15—20 верстахъ на юго-западъ отъ г. Вѣрнаго. Наибольшія видимыя разрушенія причинило землетрясеніе въ предгорьяхъ, гдѣ крутые склоны дали трещины и обвалы, загроздивъ ущелья и заваливъ ложе ключей и рѣчекъ. Задержанная вода, просачиваясь сквозь рыхлыя массы обваловъ, чрезъ нѣкоторое время прорывала ихъ и стремилась по ломамъ рѣчекъ въ видѣ болѣе или менѣе жидкой грязи, заливая мѣстами пашни и дороги. Обвалы въ горныхъ ущельяхъ совершенно засыпали нѣсколько хуторовъ и домовъ лѣсныхъ сторожей, при чемъ погибли семейства двухъ изъ этихъ послѣднихъ; завалено также много пастькы.

Въ долинахъ послѣдствія землетрясенія состояли въ разрушеніи кирпичныхъ и глинобитныхъ оградъ и строеніи и въ поврежденіи деревянныхъ построекъ, особенно ветхихъ, съ порчей всѣхъ печей и трубъ, а также въ образованіи въ мѣстахъ болотистыхъ и съ близкою подпочвенною водою трещинъ, вообще впрочемъ незначительныхъ и вскорѣ изгладившихся. Убытки отъ землетрясенія представляются въ слѣдующихъ приблизительныхъ цифрахъ:

	Число душъ об- его поля	Количество до- мовъ до земе- трясенія	Число разрушен- ныхъ и сильно поврежденныхъ каменн. домовъ	Цифра убыт- ковъ	
				Въ недви- жимости	Въ дви- жимости
				Рубли	Рубли
Городъ Вѣрный	21000	1799	1798	1136889	476400
Станица Больше-Алма- тинская съ выселкомъ Мало-Алматинскимъ	6491	972	347	331930	26225
Выселокъ Любонный	1293	232	25	25792	8135
Селен. Казанско-Бого- родское	959	120	118	21571	387
Станица Софійская	3568	576	265	10867	298
Выс. Надеждинскій	2239	313	52	800	60
Сел. Михайловское	1352	487	55	331	"
— Маловодное	242	70	15	331	"
— Зайцевское	1393	332	46	637	"
— Карасуйское	91	16	15	897	"
— Кутентайское	102	18	18	375	"
Выс. Илійскій	275	73	15	1313	"
Сел. Сазаневское (Ис- сыль-кульскаго уѣзда).	1111	137	22	3495	"
Сел. Уйталъ	178	27	1	290	"
Итого	40394	5172	2792	1535518	511505

Землетрясеніемъ разрушены каменные церкви: 1 въ г. Вѣрномъ, 1 (кафедральный соборъ) въ станицѣ В.-Алматинской, 1 въ селѣ Казанско-Богородскомъ, 1 въ селѣ Сазановскомъ и три домовыя церкви въ г. Вѣрномъ: при архіерейскомъ домѣ, при мужской гимназии и при тюремномъ замкѣ.

Убытки отъ разрушенныхъ землетрясеніемъ городскихъ общественныхъ зданій составили въ г. Вѣрномъ 160.532 р.

Стоимость разрушенныхъ землетрясеніемъ казенныхъ зданій гражданскаго вѣдомства въ городѣ Вѣрномъ равнялась 615.117 р. и по военному вѣдомству 150.000 р.

Такимъ образомъ общая сумма убытковъ отъ землетрясенія въ недвижимыхъ имуществахъ составитъ до 2.460.000 р., если не вычитать стоимости оставшихся матеріаловъ.

Убытки кочевниковъ составили до 33.508 р. Поэтому общая сумма имущественныхъ убытковъ отъ землетрясенія 28 мая 1887 года доходитъ до 3.000.000 р.

Число убитыхъ и лишившихся жизни отъ ушибовъ и ранъ во время землетрясенія людей составило 332 души, въ томъ числѣ въ г. Вѣрномъ и смежныхъ съ нимъ двухъ станицахъ Алматинскихъ 161 (въ этой цифрѣ дѣтей 118). Почти половина пострадавшихъ (154, въ томъ числѣ 87 киргизъ) погибла подъ обвалами въ предгорьяхъ. Въ баракахъ въ лагерѣ задавлено 4 нижнихъ чина, на военной гауптвахтѣ погибло 10 арестантовъ. Арестанты въ гражданской тюрьмѣ (175 человекъ) все спаслись. Число получившихъ ушибы и пораненія было весьма значительно, обращались же за медицинскою помощью изъ нихъ 363 лица, получившихъ болѣе или менѣе серьезныя поврежденія. Въ числѣ раненныхъ находились военный губернаторъ генераль Фриде и жена его, получившіе серьезныя головныя раны, и трое ихъ дѣтей.

Многіе изъ неуспѣвшихъ выбѣжать изъ домовъ были засыпаны разрушившимися частями зданій. Въ спасеніи ихъ принимали большое участіе прибывшія изъ лагеря чрезъ часъ послѣ землетрясенія воинскія команды, изъ которыхъ были наряжены посты и караулы къ разрушенной тюрьмѣ, а также къ присутственнымъ мѣстамъ и учрежденіямъ.

Главнѣйшія потребности пострадавшаго населенія въ первое послѣ землетрясенія время заключались въ ободреніи упавшаго предъ грознымъ явленіемъ природы духа и въ обезпеченіи кровомъ и пищею. Уже въ 11 часовъ дня 28 мая Преосвященный Неофитъ съ духовенствомъ совершилъ всенародно на площади, около разрушеннаго архіерейскаго дома, молебствіе, а на третій день на той же площади начались ежедневныя богослуженія въ устроенной походной церкви. Въ самый день землетрясенія, по полученіи о немъ извѣстій, Главный Начальникъ края отвесилъ къ пострадавшему городу съ теплыми словами ободренія, разрѣшивъ употребленіе на первоначальныя пособія пострадавшимъ 15.000 р., а 30 мая получено было извѣстіе о Высочайшемъ пожертвованіи въ пользу пострадавшихъ изъ собственныхъ средствъ ЕГО ИМПЕРАТОРСКАГО ВЕЛИЧЕСТВА 25.000 р., за которыми послѣдовали столь же щедрыя пожертвованія ГОСУДАРЫНИ ИМПЕРАТРИЦЫ, Го-

сударя Наслѣдника и другихъ членовъ Царской фамилии. Все это весьма способствовало успокоенію населенія, волнуемаго опасеніями повторенія сильныхъ землетрясеній и неосновательными слухами, разсѣявавшимися потерявшими голову людьми, о предстоящемъ нападении на городъ мѣстныхъ кочевниковъ, о прорывѣ на городъ водъ оз. Иссыкъ-куля, отдѣленнаго отъ Вѣрнаго стоверстною толщею двойного хребта громадныхъ горъ и проч. Предъ полуднемъ 30 мая часть населенія города бросилась бѣжать, охваченная паникою подъ вліяніемъ слуховъ о потокахъ глины, грязи и воды, стремящихся на городъ изъ горъ. Очевидная для всѣхъ неосновательность этой паники, такъ какъ никакого наводненія не произошло, подѣйствовала за симъ отрезвляюще на напуганные умы и впослѣдствіи вздорные слухи уже не оказывали на населеніе большаго вліянія. Постепенное ослабленіе и уменьшеніе подземныхъ толчковъ и прибытіе въ концѣ іюня съ Царскимъ словомъ ободренія и утѣшенія Свиты ЕГО ВЕЛИЧЕСТВА генераль-маіора Зурова, а 29 іюня и Главнаго Начальника края, окончательно успокоили населеніе.

Вслѣдствіе разрушенія всѣхъ печей, для ускоренія возобновленія печенія хлѣба, даны были пекарямъ средства на возведеніе новыхъ печей, торговцы же съѣстными припасами 28 же мая были приглашены возобновить продажу мяса и хлѣба по таксѣ не выше предшествовавшихъ землетрясенію цѣнъ (1½ к. фунтъ печенаго хлѣба и 3 к. фунтъ мяса). Печеніе хлѣбовъ для продажи возобновилось на третій и четвертый день послѣ землетрясенія, до того же времени населеніе пропитывалось сухарями и туземными лепешками (токачи), печеніе которыхъ (въ котлахъ безъ печей) началось немедленно; въ то же время жители менѣе пострадавшихъ окрестныхъ поселеній начали привозить печеный хлѣбъ, раздавая нуждающимся первое время безвозмездно. Такимъ образомъ затрудненій въ продовольствіи не встрѣтилось.

Лѣтнее время населеніе провело во временныхъ помѣщеніяхъ (шалашахъ, палаткахъ и т. п.), расположенныхъ въ садахъ, имѣющихся почти при каждомъ домѣ, на бульварахъ и улицахъ, обсаженныхъ двумя рядами деревьевъ. Для временнаго помѣщенія присутственныхъ мѣстъ и учреждений были наняты у киргизъ юрты, за пользованіе которыми для желающихъ была установлена умѣренная такса: 5 р. въ мѣсяцъ за малую юрту и 8 р. за большую.

Какъ только открылась возможность получить деньги изъ казначейства, по устройствѣ временной кладовой и открытіи денежныхъ ящиковъ изъ подъ развалины разрушившейся кладовой, начала производиться, чрезъ особо учрежденную комиссію, выдача небольшихъ денежныхъ пособій людямъ, неимѣющимъ вслѣдствіе землетрясенія заработковъ и вообще лишеннымъ временно средствъ къ пропитанію. Эга выдачи въ первыя двѣ недѣли послѣ землетрясенія составили на 1.300 семействъ 8.059 р. Между тѣмъ собраны были подробныя именныя свѣдѣнія о пострадавшихъ отъ землетрясенія домовладѣльцахъ города Вѣрнаго, а потому учрежденный по распоряженію Главнаго Начальника края, подъ предсѣдательствомъ Губернатора, комитетъ приступилъ 19 іюня къ назначенію, въ мѣрѣ имѣвшихся средствъ, пособій

на возобновленіе домовъ, въ виду крайней необходимости въ вспомоствованіяхъ для заблаговременнаго, до наступленія осени, заготовленія матеріаловъ и производства работъ по устройству жилищъ на предстоящую зиму. Къ 1 іюля, засѣдая ежедневно, комитетъ, назначилъ въ пособія 1.114 бѣднѣйшимъ и менѣе состоятельнымъ домовладѣльцамъ города 63.545 р. Въ іюль мѣсяцъ комитетъ выдалъ пособія домовладѣльцамъ станицъ и другихъ пострадавшихъ селеній, а также состоятельнымъ домовладѣльцамъ города. Съ 7 сентября предсѣдательствованіе въ комитетѣ принялъ на себя мѣстный Пресвященный. Дальнѣйшее поступленіе пожертвованій дозволило въ сентябрѣ и октябрѣ мѣсяцахъ назначить дополнительные пособія пострадавшимъ домовладѣльцамъ города. Въмѣстѣ съ тѣмъ, въ виду приближенія холоднаго времени года и прекращенія заработковъ, комитетъ сдѣлалъ распоряженіе о раздѣленіи города и станицъ на участки, съ назначеніемъ въ каждый особаго попечителя, на которыхъ возложено было собираніе свѣдѣній о нуждающихся въ помощи бѣднѣйшихъ людяхъ изъ пострадавшаго населенія, а также попеченіе о принятіи необходимыхъ для предупрежденія болѣзненности и развитія эпидемій мѣръ. Въ тѣхъ же видахъ и за неимѣніемъ у города средствъ, комитетъ устроилъ городскую больницу на 20 кроватей, снабдивъ ее помѣщеніемъ и содержаніемъ и приобрѣтя на случай заразныхъ эпидемій особое помѣщеніе для больныхъ заразительными болѣзнями. Такъ какъ съ закрытіемъ женскаго приходскаго училища, по недостатку на содержаніе его средствъ у города, дѣти женскаго пола лишились низшаго образованія, то комитетъ отпустилъ на содержаніе означеннаго училища 1.830 р.

Вслѣдствіе опасеній за недостатокъ помѣщеній на зиму для бѣднѣйшей части населенія комитетъ, согласно указаніямъ Главнаго Начальника края, приспособилъ къ зимѣ часть разрушенныхъ построекъ губернаторскаго дома для помѣщенія бѣдняковъ въ количествѣ до 100 челов., но желающихъ воспользоваться этимъ помѣщеніемъ оказалось весьма немного, именно воспользовались помѣщеніемъ до 23 челов., такъ какъ къ зимѣ, благодаря своевременной раздачѣ пособій домовладѣльцамъ, было выстроено въ городѣ Вѣрномъ болѣе 1.500 домовъ и въ двухъ смежныхъ станицахъ вновь построено и исправлено болѣе 1.200 домовъ.

Поступило до 1 января 1888 г. въ распоряженіе комитета для пострадавшихъ отъ землетрясенія:

Отъ ГОСУДАРЯ ИМПЕРАТОРА и особъ Императорской фамиліи 47.000 р.
 Ассигновано по смѣтѣ Мин. Вн. Дѣль. 30.000 р.

П о ж е р т в о в а н і я :

Черезъ Глав. Управл. общ. Красн. Креста 21.667 р. 64 к.
 — мѣстн. управл. Краснаго Креста 5.500 р.
 — остальные мѣстн. управл. Красн. Кр. 52.151 р. 17 к.
 Отъ Московскаго купеческаго собранія 10.000 р.
 — С.-Петербургской городской думы 6.000 р.
 Отъ Рыбннскаго купеч. общества, 2.659 р. 20 к.
 — Томской городской думы 1.000 р.
 Черезъ Омскій комит. для сбора пожертв. 22.480 р.
 — редакцію Туркест. вѣдом. 9.329 р.
 Отъ г. Фонъ-Дервиза изъ С.-Петербурга 5.000 р.

— г. Харитоненко изъ г. Сумы	1.000 р.
— банкира Генриха Блокъ	1.000 р.
— киргизъ Семирѣченской области	6.244 р.

Итого . 347.991 р. 88 к.

По духовному вѣдомству и отъ сборовъ
въ церквахъ 149.677 р. 59 к.

Всего . 497.669 р. 47 к.

Изъ этой суммы по 31 декабря 1887 года израс-
ходовано:

Отпущено въ пособія пострадавшимъ владѣльцамъ домовъ:

По гор. Вѣрному 1.715 семейств.	191.956 р.
— стан. Б.-Алматинской 470 сем.	12.807 р. 50 к.
— выс. М.-Алматинскому 315 сем.	6.839 р.
— — Любовному 203 сем.	3.874 р.
— — Илійскому 4 сем.	70 р.
— сел. Казанско-Богородскому 102 сем.	5.547 р.
— — Карасуйскому 14 сем.	391 р.
— — Кутентайскому 7 сем.	115 р.
— — Михайловскому 3 сем.	30 р.
— — Маловодному 12 сем.	155 р.
— — Зайцевскому 9 сем.	157 р.
— — Сазановскому 7 сем.	140 р.
— — Уйतालскому 1 сем.	25 р.
— стан. Софійской 98 сем.	1.820 р.
— выс. Надеждинскому 39 сем.	680 р.

Пострадавшимъ 87 юртовладѣльцамъ, киргизамъ Вѣр-
ненскаго уѣзда 5.895 р.

Итого . 230.511 р. 50 к.

Выдано въ первоначальныя пособія на продоволь-
ствіе, одежду и выѣздъ изъ города . 7.491 р. 79 к.

Отпущено 798 лицамъ и семействамъ изъ обѣднѣ-
шихъ недомовладѣльцевъ въ возмѣщеніе убытковъ въ дви-
жимости, а также выдано въ ежемѣсячныя пособія на
продовольствіе и наемъ квартиръ 333 лицамъ и семь-
ямъ 16.404 р. 78 к.

Отпущено и отчислено на устройство и содержаніе
помѣщеній для обѣднѣвшихъ и на квартиры солдатскимъ
женамъ, имѣющимъ 2 и болѣе дѣтей. 10.058 р. 94 к.

Устройство и содержан. больницы 5.350 р.

На содерж. женскаго прих. учил. 1.830 р.

На возобновленіе зданій Вѣрненскаго дѣтскаго
пріюта 3.000 р.

На расходы по пересылкѣ денегъ 11 р. 75 к.

На содержаніе канцеляріи комитета 1.035 р.

Выдано въ ссуды служащимъ разныхъ вѣдомствъ въ
счетъ ожидавшихся пособій отъ казны . 9.451 р. 6 к.

Итого . 54.633 р. 32 к.

А всего . 285.144 р. 82 к.

Осталось къ 1 января 1888 г. въ распоряженіи
комитета 212.524 р. 65 к.

Независимо пособій изъ пожертвованій, по Высо-
чайше утвержденному 24 іюля 1887 года положенію
Комитета Министровъ, ассигновано 100.000 р. для вы-
дачи ссудъ жителямъ города на возобновленіе домовъ.
Изъ этой суммы городскою думою выдано было домо-

владельцамъ 63.263 р. до учрежденія 27 октября особаго на этомъ предметъ, подъ предсѣдательствомъ Военнаго Губернатора, комитета, который выдать сеудъ изъ оставшихся 36.737 р. еще не производилъ.

Служащимъ разныхъ вѣдомствъ, пострадавшимъ отъ землетрясенія, выданы были, въ возмѣщеніе убытковъ и въ виду вздорожанія цѣнъ на квартиры, пособія изъ казны по нѣкоторымъ вѣдомствамъ въ размѣрѣ полугодоваго содержанія, по другимъ же въ размѣрѣ показанныхъ ими убытковъ, но не свыше полугодоваго оклада. По гражданскимъ вѣдомствамъ расходъ на этотъ предметъ составилъ 22.600 р. Сверхъ того на выдачу чиновникамъ М. В. Дѣль сеудъ на постройку домовъ ассигновано было 15.000 р.

Для облегченія пострадавшаго населенія жители г. Вѣрнаго и Вѣрненскаго уѣзда, по Высочайше 24 октября 1887 г. утвержденному Положенію Комитета Министровъ, освобождены на пять лѣтъ отъ отбыванія воинской повинности.

IV. Народное здравіе и общественное призрѣніе.

1) Врачебный персоналъ.

Штатныхъ уѣздныхъ врачей было 5. Должность врача Джаркентскаго участка исполняли военные врачи. Уѣздные врачи вмѣстѣ съ тѣмъ и городовые, что въ областномъ городѣ Вѣрномъ съ каждымъ годомъ становится болѣе и болѣе затруднительнымъ, по случаю множества обязанностей, возлагаемыхъ на одно лицо. Въ 1887 г. состояло въ области два сверхштатныхъ ветеринарныхъ врача; мѣстомъ постоянного жительства назначенъ одному городѣ Вѣрный, съ обязанностію объѣзжать Вѣренскій, Токмакскій и Иссыкъ-кульскій уѣзды; въ самомъ г. Вѣрномъ ему же поручено завѣдываніе городской бойнею, случною конюшнею и наблюденіе за мясными лавками. Второму ветеринару мѣстожителство назначено въ гор. Джаркентѣ, Джаркентскаго участка, съ разѣздомъ по сѣверо-восточной части области. Для приѣма больныхъ животныхъ въ гор. Вѣрномъ у врача назначены извѣстные часы; при этомъ врачу помогали одинъ изъ военныхъ ветеринарныхъ фельдшеровъ, такъ какъ до осени 1887 года фельдшеровъ вольнонаемныхъ не было и только въ сентябрѣ мѣсяцѣ послѣдовало распоряженіе Степнаго Генераль-Губернатора о замѣнѣ переводчиковъ при уѣздныхъ приемныхъ покояхъ ветеринарными фельдшерами, каковыхъ въ области образовалось 6 фельдшеровъ. На выписку ветеринарныхъ инструментовъ были отпущены одновременно необходимыя суммы, а медикаментами ветеринары пользовались изъ уѣздныхъ аптекъ.

Уѣздныхъ медицинскихъ фельдшеровъ было 12 и кромѣ того 5 вольнонаемныхъ, уѣздныхъ акушеровъ 5 и вольнопрактикующихъ 5. Въ гор. Джаркентѣ, по случаю неутвержденія штатовъ, вѣтъ штатной повивальной бабки.

Сельскій медицинскій персоналъ крайне недостаточенъ. Вольнонаемные фельдшера имѣются только въ 5 селеніяхъ, по числу же кочевого и осѣдлаго населенія

число медицинских фельдшеровъ должно быть не менѣе 100.

2) Оспопрививатели.	Въ Вѣрненскомъ уѣздѣ было	30.
	— Токмакскомъ	19.
	— Иссыкъ-кульскомъ	17.
	— Джаркентскомъ	14.
	— Копальскомъ	14.
	— Сергіопольскомъ	24.
	Итого .	118.

Предохранительная оспа была ими привита успѣшно 17.052 лицамъ.

Оспопрививатели получаютъ отъ 50 до 100 р. платы, обученіе ихъ производится уѣздными врачами. Киргизскіе оспопрививатели избираются изъ ихъ же среды.

3) Больницы и дома умалишенныхъ.

Гражданскихъ больницъ въ области до нынѣ не было. Въ виду значительнаго количества больныхъ и раненыхъ отъ землетрясенія, а также и для подачи помощи въ будущемъ заболѣвшимъ отъ неимѣнія помѣщеній, пищи и проч., по случаю бѣдствій отъ землетрясенія, устроена во второй половинѣ отчетнаго года на суммы, пожертвованныя въ пособіе пострадавшимъ, гражданская больница на 20 кроватей. Для больницы этой пріобрѣтено все необходимое — бѣлье, медикаменты и помѣщеніе (домъ), и все передано въ вѣдѣніе города (уже въ 1888 г.).

Домовъ для умалишенныхъ вѣтъ ближе Тобольска, хотя въ нихъ ощущается большой недостатокъ. Для первоначальной помощи въ городахъ существуютъ пріемные покои, съ кроватями на 5 больныхъ (въ Лепсинскѣ въ пріемномъ покоѣ имѣется 6 кроватей) и при нихъ аптеки. Бѣльемъ и прочимъ имуществомъ для содержанія больныхъ покои снабжены по числу мѣстъ, но пищевое довольствіе соединено съ большими затрудненіями, по неимѣнію для этого особаго инвентаря и персонала. Посему нахожденіе больныхъ на койкахъ относится къ исключеніямъ, огромное же большинство больныхъ, въ томъ числѣ инородцевъ и кочевниковъ, получаетъ въ пріемныхъ покояхъ амбулаторную помощь. Покои содержатся частію на счетъ земскаго сбора, частію на средства городскихъ поселеній. Медикаменты выписываются уѣздными врачами на особую отпускаемую изъ казны сумму. Инструменты частію казенные, частію пріобрѣтены на мѣстныя средства. Трудные больные изъ гражданскаго населенія поступаютъ въ военные госпитали и лазареты.

Число пользованныхъ въ отчетномъ году въ уѣздныхъ пріемныхъ покояхъ, амбулаторно и на квартирахъ, было 28.574. Изъ нихъ умерло 150 чел. Пользованныхъ въ военнолечебныхъ заведеніяхъ больныхъ гражданскаго вѣдомства, считая арестантовъ, было 185 чел.; умерло изъ этого числа 6.

4) Аптеки.

Въ городѣ Вѣрномъ имѣется только одна вольная аптека, содержимая провизоромъ Сенчиковскимъ. Кромѣ того аптекамъ военныхъ лазаретовъ разрѣшена вольная продажа медикаментовъ въ пользу казны. Въ уѣздныхъ аптекахъ производится безденежный отпускъ medica-

ментовъ лицамъ вѣхъ сословій, которыя даютъ средства на содержаніе приемныхъ покоевъ. Фармацевтовъ нѣтъ.

5) Эпидеміи и эндеміи.

Первыя мѣста между эпидемическими болѣзнями занимаютъ брюшной тифъ, гнойное воспаленіе глазъ, кровавый поносъ, дифтеритъ, возвратная горячка, крупозное воспаленіе легкихъ и коклюшъ.

Брюшной тифъ наблюдался преимущественно съ мая по ноябрь мѣсяць, максимумъ былъ въ октябрѣ. Въ Сергіопольскомъ уѣздѣ было 35 случаевъ, въ Исыкъ-кульскомъ 23, Вѣрненскомъ 29, въ Джаркентскомъ 1. Умершихъ въ сложности 8.

Возвратный тифъ наблюдался въ Пишпекѣ въ двухъ случаяхъ, въ Джаркентскомъ участкѣ 74. Объ умершихъ свѣдѣній не имѣется. Въ Джаркентскомъ участкѣ по р. Хоргосу онъ имѣетъ несомнѣнную связь съ маляріей и наблюдается въ періодъ ея большаго развитія.

Кровавый поносъ. Въ Вѣрненскомъ уѣздѣ было 14 случаевъ въ теченіи всего года, максимумъ въ ноябрѣ. Въ Копальскомъ уѣздѣ было 4 спорадическихъ, въ Сергіопольскимъ 23, изъ которыхъ умерло 2; въ Токмакскомъ 88, умерло 22; въ Исыкъ-кульскомъ 14, съ однимъ умершимъ, и въ Джаркентскомъ участкѣ 70 случаевъ. Всѣ эти случаи были въ лѣтніе и осенніе мѣсяцы и происходили на малярійной почвѣ и подъ вліяніемъ загрязненной воды и свѣжихъ фруктовъ.

Гнойное воспаленіе глазъ. Въ Вѣрненскомъ уѣздѣ было 22, Копальскомъ 8, Сергіопольскомъ 1, Токмакскомъ 177, Исыкъ-кульскомъ 11 и въ Джаркентскомъ 54 случая. Болѣзнь эта появляется въ лѣтнее и осеннее время, въ домахъ, гдѣ живутъ очень скученно, и обыкновенно проходитъ благополучно безъ вреда для зрѣнія.

Дифтеритъ. Въ Вѣрненскомъ уѣздѣ въ августѣ и сентябрѣ было всего 2 спорадическихъ случая; въ Копальскомъ 3, изъ которыхъ умерло 1; въ Токмакскомъ въ ноябрѣ и декабрѣ 18, изъ нихъ умерло 11, и въ Джаркентскомъ участкѣ въ январѣ и февралѣ изъ 82 заболѣвшихъ умерло 21. Въ Сергіопольскомъ и Исыкъ-кульскомъ вовсе не было. Появленіе болѣзни преимущественно наблюдалось въ многолѣтнихъ семьяхъ, при большей скученности въ грязныхъ и плохо освѣщаемыхъ жилищахъ.

Изъ эндемическихъ болѣзней перемежная лихорадка доставляетъ главный контингентъ больныхъ. Малярія здѣсь наиболѣе распространенная форма болѣзни, которая примѣшивается къ самымъ различнымъ страданіямъ. Есть мѣста, гдѣ ея мало, таковы гор. Копаль и Караколь (Исыкъ-кульскаго уѣзда), укрѣпленіе Нарынъ и Сергіополь, въ другихъ же, въ особенности въ Вѣрненскомъ и Токмакскомъ уѣздахъ, она очень обыкновенна и случаются тяжелыя формы, требующія огромныхъ дозъ хинина. Время наибольшаго распространенія—вторая половина лѣта и первая осени. Изъ 5.954 случаевъ заболѣваній приходилось на Вѣрненскій уѣздъ 1.903, Токмакскій 1.203, Копальскій 167, Сергіопольскій 815, Исыкъ-кульскій 404 и Джаркентскій 1.462.

Сифилис может считаться эндемической болѣзнію кочевниковъ, которую невозможно искоренить безъ особыхъ мѣропріятій, по случаю огромности территоріи и частой перемѣны мѣстъ инородцами. Въ отчетномъ году отмѣчено 405 случаевъ сифилиса, изъ коихъ 2 разрѣшились смертію, и 238 случаевъ венерическихъ. Болѣзни эти въ городахъ не особенно развиты.

Крупозное воспаленіе легкихъ наблюдалось въ 56 случаяхъ, изъ которыхъ 6 окончились смертію. Болѣзнь эта здѣсь болѣею частію имѣетъ связь съ маляріей и должна быть пользуема хиномомъ. Большинство случаевъ бываетъ раннею осенью.

Коклюшъ наблюдался въ 178 случаяхъ, преимущественно въ Копальскомъ и Джаркентскомъ уѣздахъ; смертныхъ случаевъ не замѣчалось; болѣзнь появилась въ январѣ и продолжалась до юня.

Къ числу болѣе распространенныхъ болѣзней можно также отнести чесотку: изъ 3.809 случаевъ большинство приходилось на Иссыкъ-кульскій уѣздъ—2.964 сл. Болѣею частію страдаетъ этою болѣзнію кочевое население, образъ жизни котораго благопріятствуетъ ея развитію. Желудочно-кишечный катарръ наблюдался въ 1.094 случаяхъ съ шестью умершими. Эта болѣзнь въ большинствѣ случаевъ есть ни что иное, какъ скрытая перемежная лихорадка; страдаютъ чаще въ дѣтскомъ возрастѣ и преимущественно лѣтомъ и осенью.

Кромѣ сказаннаго выше врачебно-полицейская дѣятельность въ отчетномъ году заключалась въ преслѣдованіи тайной проституціи, наблюденіи за лавками и магазинами, за продажей съѣстныхъ припасовъ на рынкахъ, для пресѣченія недозволенной продажи вредныхъ веществъ, употребляемыхъ населеніемъ для леченія и съ цѣлю самоубійства. Принимались мѣры для наблюденія за чистотою въ городахъ и селеніяхъ, на почтовыхъ станціяхъ, въ булочныхъ, баняхъ. Станица В.-Алматинская, гдѣ послѣ землетрясенія скучилось въ деревянныхъ домахъ населеніе города, была въ санитарномъ отношеніи раздѣлена на участки, и въ каждомъ участкѣ былъ особый попечитель и врачъ, на обязанности коихъ лежало слѣдить за чистотою и своевременной подачею помощи въ случаяхъ заболѣваній.

6) Эпизоотіи.

Въ отчетномъ 1887 г., какъ и въ предшествовавшіе годы, эпизоотическія болѣзни проявлялись главнымъ образомъ въ видѣ чумы, другихъ же заболѣваній были только единичные случаи. Чума исключительно свирѣпствовала въ 1887 году въ Сергіопольскомъ, Копальскомъ и Вѣрненскомъ уѣздахъ и значительнѣе въ первомъ. Въ началѣ чума появилась въ селеніи Константиновскомъ, Сергіопольскаго уѣзда, въ ноябрѣ 1886 г. и окончилась въ февралѣ отчетнаго года. Пало 72 шт. Въ сел. Герасимовскомъ началась 30 юня и продолжалась въ незначительныхъ размѣрахъ до января. Пало 17. Въ станицѣ Сергіопольской продолжалась съ 15 августа по 28 октября. Пало 39 шт. Въ станицѣ Лейсинской, съ 7 октября по январь, пало 35 шт. Въ селеніи Осиновскомъ съ 10 октября по 2 ноября пало 94 шт. Въ селеніи Лейсинскомъ, съ 30 октября по 1 января, пало 6 шт. Въ сел. Учъ-Аральскомъ съ 1 ноября по январь пало 282 шт.

Въ Копальскомъ уѣздѣ чума появилась 1 мая въ выселкѣ Карабулакскомъ, и до января пало 269 шт. Затѣмъ, въ станицѣ Копальской съ 29 мая по январь убыло 134, въ выселкѣ Арасанскомъ съ 1 августа пало 87 шт., въ выселкѣ Абакумовскомъ съ 23 августа по 23 октября пало 2 шт., въ селеніи Гавриловкѣ съ 14 октября по 23 ноября пало 30 шт., въ выселкахъ Джангызъ-Агачскомъ и Кугалинскомъ съ 15 октября по 17 ноября пало 28 головъ.

Въ Вѣрненскомъ уѣздѣ появилась чума въ селеніи Михайловскомъ 7 мая и продолжалась почти до января. Пало 208 шт. Въ сел. Маловодномъ съ 7 октября по 17 ноября пало 36. Въ станицѣ Больше-Алматинской и выселкѣ Мало-Алматинскомъ съ октября мѣсяца пало 108 шт.

Въ остальныхъ уѣздахъ чумной эпизоотіи не было. Для борьбы съ этой болѣзью г. Главнымъ Начальникомъ края были командированы два сверхштатные ветеринара Акмолинской и Семипалатинской областей, которые и дѣйствовали въ Сергіопольскомъ уѣздѣ. Мѣры противъ этой болѣзни состояли исключительно въ изоляціи больныхъ животныхъ—сжиганіе и уничтоженіе труповъ. Преимущественно обращалось вниманіе на послѣднее, такъ какъ зараза, въ большинствѣ случаевъ, распространялась и поддерживалась отъ небрежнаго уничтоженія труповъ павшаго скота и зачумленныхъ кожъ, въ особенности между кочевыми киргизами, которые часто противодѣйствуютъ уничтоженію зачумленныхъ животныхъ, употребляя мясо таковыхъ въ пищу и кожи для продажи. Кромѣ означенныхъ мѣропріятій употреблялись соответствующія роду болѣзни медицинскіе способы къ излеченію и уничтоженію заразы.

7) Благотворительныя учрежденія.

Въ отчетномъ году на поприщѣ благотворительности въ Семирѣченской области дѣйствовали слѣдующія учрежденія, управленіе которыми сосредоточено въ областномъ городѣ Вѣрномъ:

1) Вѣрненскій дѣтскій пріютъ; 2) мѣстное управленіе общества Краснаго Креста; 3) Вѣрненское благотворительное общество; 4) Александровская богадѣльня Семирѣченскаго казачьяго войска; 5) общество вспоможенія учащимся въ Вѣрненскихъ русскихъ учебныхъ заведеніяхъ, и 6) Православное Казацко-Богородичное братство Туркестанской епархіи.

Дѣтскій пріютъ въ гор. Вѣрномъ открытъ во 2-й половинѣ 1879 г. для призрѣнія дѣтей безпомощныхъ родителей или сиротъ, неимѣющихъ средствъ къ существованію. Къ 1 января 1887 г. въ пріютѣ содержалось дѣтей: мальчиковъ 10 и дѣвочекъ 20. Въ теченіи 1887 г. принято въ пріютъ 4 дѣвочки и 1 мальчикъ; выбыли изъ пріюта: Бабешкова Дарья къ матери, Рудницкій Павелъ въ Омское техническое училище, Первозкинъ Василій въ обученіе къ столярному мастеру Скопину, Моисеенковъ Василій—тоже къ мастеру Хабарову. Къ 1 января 1888 г. осталось дѣтей, проживающихъ въ пріютѣ: мальчиковъ 8 и дѣвочекъ 22, итого 30.

Къ 1 января 1887 г. состояло въ распоряженіи комитета процентныхъ бумагъ, денегъ и долговъ на сумму 28.957 р. 97 к.; въ теченіи отчетнаго времени поступило дѣйствительнаго прихода 9.144 р. 91 к., оборот-

ныхъ поступленій было на 6.445 р. 64 к., всего же въ приходѣ 15.90 р. 55 к., а съ остаткомъ отъ 1886 года 44.548 р. 52 к. Дѣйствительныхъ расходовъ за отчетное время было произведено на сумму 7.531 р. 50 к. Оборотныхъ расходовъ на 5.430 р. 33 к., всего въ расходѣ 12.961 р. 83 к. За исключеніемъ этого расхода къ 1 января 1888 г. осталось въ распоряженіи комитета: процентныхъ бумагъ на 25.050 р., наличными деньгами 1.057 р. 19 к. и игорными картами на 397^р р. 50 к., долгу за городомъ Вѣрнымъ 1.500 р., всего 31.586 р. 69 к., а за вычетомъ 2.670 р. — долга комитета за карты — 28.916 р. 69 к.

Семирѣченское мѣстное управленіе общества Краснаго Креста состояло въ 1857 г. изъ 50 членовъ, болѣе противъ 1886 г. на 16 человекъ. Къ 1 января 1887 г. въ распоряженіи управленія состояло всѣхъ суммъ расходныхъ и специальныхъ 35.590 р. 31 к., а къ 1 января 1888 г. 37.031 р. 77 к. Въ 1857 г. всѣхъ расходныхъ и специальныхъ суммъ въ поступленіи было 21.883 р. 71 к. и въ расходѣ 20.881 р. 73 к. Приходъ состоялъ главнымъ образомъ въ суммахъ, высланныхъ главнымъ и мѣстными управленіями Краснаго Креста для помощи пострадавшимъ отъ землетрясенія въ гор. Вѣрномъ. Эти пожертвованія были употреблены на содержаніе перевязочнаго пункта въ первые дни послѣ землетрясенія и амбулаторной лечебницы до открытія городской больницы; сверхъ того управленіе уплачивало мѣстной аптекѣ деньги за отпускъ лекарствъ бѣднымъ по рецептамъ врачей и отпускались средства на улучшеніе содержанія больныхъ въ мѣстномъ лазаретѣ.

Кромѣ денежныхъ пожертвованій были присылаемы вещи (бѣлье, халаты, принадлежности постелей и пр.) изъ Главнаго Управленія, Туркестанскаго окружнаго управленія и отъ Пермскаго дамскаго комитета Краснаго Креста; всѣ эти вещи розданы бѣднымъ, пострадавшимъ отъ землетрясенія, частию же разосланы въ гражданскую больницу, въ мѣстный Вѣренскій и уѣздные лазареты, а также въ Александровскую войсковую богадѣльню и дѣтскій приютъ.

Вѣренское благотворительное общество имѣетъ цѣлю помогать неимущимъ и бѣднымъ гор. Вѣрнаго доставленіемъ одежды, пищи и крова не могущимъ пріобрѣтать таковыя собственными трудами, оказаніемъ врачебнаго пособія, призрѣніемъ бѣдныхъ дѣтей, особенно сиротъ, доставленіемъ бѣднымъ средствъ возвращаться на родину и отпускомъ средствъ на погребеніе неимущихъ. Уставъ общества утверждёнъ г. Министромъ Внут. Дѣлъ 1 декабря 1884 г. Общество управляется совѣтомъ, состоящимъ изъ предсѣдателя — Военнаго Губернатора — и ежегодно избираемыхъ собраніемъ помощника предсѣдателя и семи членовъ, изъ среды которыхъ одному поручаются обязанности секретаря, другому казначея. Къ 1 января 1887 г. состояло процентныхъ бумагъ на 16.050 р. и кредитными билетами 409 р. 5 к., всего 16.459 р. 5 к. Въ теченіи года поступило: членскихъ взносов 200 р., отъ генерала-отъ-инфантеріи Г. А. Колпаковскаго 25 р., $\frac{1}{10}$ отъ бумагъ, принадлежащихъ обществу, 630 р. 59 к., собранныхъ по подписнымъ листамъ и разныхъ другихъ поступленій на сумму 313 р.

81 к. всего же 1.169 40 к., а съ остаткомъ отъ минувшаго года 17.628 р. 45 к. Изъ этой суммы въ 1887 г. израсходовано на выдачу ежемѣсячныхъ и единовременныхъ пособій, на похороны и другіе виды пособій бѣднымъ и сиротамъ 1.368 р. 33 к. Къ 1 января 1888 г. состояло на лицо въ процентныхъ бумагахъ и наличныхъ деньгахъ 16.260 р. 12 к. Въ 1887 г. совѣтъ благотворительнаго общества имѣлъ 17 засѣданій, въ которыхъ разсмотрѣно 47 ходатайствъ о пособіи, изъ которыхъ 7 было отклонено. Вѣдствіе, постигшее городъ Вѣрный 28 мая, отвлекло вниманіе общества отъ скромной дѣятельности благотворительнаго совѣта, который въ виду недостатка средствъ, не будучи въ состояніи удовлетворить массу бѣдствующихъ отъ землетрясенія, для помощи которымъ былъ организованъ особый комитетъ, располагавшій средствами, полученными со всей Русской земли, дѣятельность свою ограничилъ исключительно выдачею постоянныхъ пособій тѣмъ увѣчнымъ и убогимъ, которые были и до землетрясенія на попеченіи благотворительнаго совѣта. Наконецъ, въ виду истощенія средствъ, по ходатайству благотворительнаго совѣта, 12 августа 1887 года, комитетъ по раздачѣ пособій пострадавшимъ отъ землетрясенія, принялъ на свой счетъ расходы по выдачѣ проживающимъ въ г. Вѣрномъ увѣчнымъ пособій въ суммѣ 106 р. въ мѣсяцъ. Послѣ сего совѣтомъ оказывались пособія лишь бѣднымъ въ города Вѣрнаго, а именно бѣднымъ семействамъ, проживающимъ въ г.г. Джаркентъ и Караколѣ.

Александровская богадѣльня Семирѣченскаго казачьяго войска, учрежденная въ память мученической кончины въ Воезѣ почившаго Императора Александра II, находится въ Больше-Алматинской станицѣ. Уставъ богадѣльни утвержденъ 13 апрѣля 1883 года. Богадѣльня, открывшая свои дѣйствія 3 декабря 1884 года, имѣетъ цѣлю призрѣвать обоюгаго пола лицъ Семирѣченскаго казачьяго войска, отягченныхъ старостію, убогихъ, безпріютныхъ и лишенныхъ силъ къ пропитанію; уставомъ богадѣльни опредѣлено содержать 10 чел. призрѣваемыхъ не моложе 17 лѣтъ; платы съ призрѣваемыхъ никакой не положено; призрѣваемые имѣютъ готовое помѣщеніе, одежду и пищу. Средства богадѣльни состояются: 1) изъ ежегодно отчисляемыхъ изъ суммъ войскового капитала 200 р.; 2) изъ ежегодныхъ взносовъ разныхъ лицъ и временныхъ пожертвованій; 3) изъ кружечнаго сбора при образѣ, и 4) изъ ежегодныхъ взносовъ отъ всѣхъ станицъ войска по приговорамъ отъ 10 до 20 к. съ души, начиная съ 17 лѣтъ. Къ 1 января 1887 г. свободныхъ ресурсовъ богадѣльни состояло 3.539 р. 42 к. Кромѣ того на рукахъ у смотрителя 18 р. 37 к., всего 3.557 р. 79 к.; кромѣ того оставались разные припасы отъ заготовки 1886 г. На содержаніе богадѣльни въ отчетномъ году поступило: отъ станичныхъ обществъ, отъ офицеровъ и чиновниковъ 180 р., недоимокъ прежнихъ лѣтъ 393 р. 63 к., всего же къ 1 января 1887 г. всѣхъ поступленій было 573 р. 81 к., а съ оставшимся отъ 1886 г. всего наличнаго фонда составитъ 4.131 р. 60 к. Въ теченіи отчетнаго года изъ этой суммы на содержаніе помощника смотрителя, прислуги и на одежду и пищу призрѣвае-

мыхъ, а также на ремонтъ поврежденій, произшедшихъ отъ землетрясенія 28 мая, израсходовано 1.070 р. 26 к. Затѣмъ къ 1 января 1888 г. оставалось наличнаго фонда 3.061 р. 34 к. и въ долгахъ: за станичными обществами 2.801 р. 7 к., за п.г. офицерами и классными чиновниками 282 р., за войсковымъ капиталомъ 200 р., всего же въ долгахъ числится 3.283 р. 7 к. По общей суммѣ произведенныхъ въ отчетномъ году расходовъ на содержаніе Александровской богадѣльни, содержаніе одного призрѣваемаго обошлось въ годъ 107 р., продовольствіе же одного призрѣваемаго въ сутки, считая въ общемъ числѣ и помощника смотрителя богадѣльни, обошлось въ 6,2 к.

Казанско-Вогородичное братство Туркестанской епархіи въ отчетномъ году состояло изъ 200 братчиковъ и братницъ и 14 почетныхъ членовъ. Братство управляется совѣтомъ, состоящимъ изъ старшины, его помощника и пяти членовъ совѣта, изъ коихъ трое исполняютъ обязанности библіотекаря, казначея и дѣлопроизводителя. Совѣтъ братства имѣлъ семь засѣданій. Землетресеніе 28 мая разрушило братскую часовню, превративъ ее въ одну груду развалинъ. Къ 1 января 1887 г. въ распоряженіи братства состояло: государственными банковыми бумагами 400 р. и валичными деньгами 497 р., всего до 897 р.; въ теченіи отчетнаго года поступило братскихъ взносов и разныхъ пожертвованій 1584 р. 87 к., что съ остаткомъ составитъ 2481 р. 87 к. Израсходовано въ теченіи отчетнаго года 1262 р. 96 к., въ томъ числѣ уплачено содержателю частнаго пансіона Федорову, за содержаніе воспитанниковъ братства съ 20 января 1887 по 20 января 1888 года 430 р., уплачено въ Вѣрненскую мужскую гимназію за обученіе 3 воспитанниковъ братства 105 р., отослано въ дѣтскій пріютъ на воспитаніе сиротъ, крещенныхъ изъ инородцевъ, 290 р.; остальные расходы были на содержаніе часовни, на приобрѣтеніе книгъ духовно-нравственнаго содержанія и проч. Къ 1 января 1888 г. состоитъ на лицо: государственными банковыми билетами 400 р., въ Ташкентскомъ отдѣленіи государственнаго банка 500 р., и валичными деньгами 318 р. 91 к., а всего 1218 р. 91 к.

Общество вспоможенія учащимся въ Вѣрненскихъ русскихъ учебныхъ заведеніяхъ, по заявленію правленія не могло представить отчета о дѣятельности общества за отчетный годъ, такъ какъ необходимые для отчета документы погибли во время землетрясенія 28 мая 1887 г.

V. Народное просвѣщеніе.

Органами распространенія образованія и грамотности среди рускаго и частію туземнаго мусульманскаго населенія области служатъ учебныя заведенія, изъ коихъ одни состоятъ въ вѣдѣніи Министерства Народнаго Просвѣщенія, другія принадлежатъ духовному вѣдомству. Въ отчетномъ году число министерскихъ учебныхъ заведеній, которыхъ въ 1886 г. считалось 42, уменьшилось на одно, вслѣдствіе закрытія съ іюня Сазанов-

окаго приходокаго училища по причинѣ поврежденія землетрясеніемъ училищнаго зданія и отказа общества содержать школу, число же школъ духовнаго вѣдомства съ 10 увеличалось до 12. Въ вѣдѣніи М. Н. Пр. состояли: мужская гимназія въ Вѣрномъ, въ составѣ 8 нормальныхъ классовъ и 1 приготовительн., съ числомъ учащихся 113; женская гимназія, въ составѣ 7 нормальныхъ классовъ, съ 74 учащимися; 3 городскихъ, по положенію 31 мая 1872 г., училища (въ Вѣрномъ, Караколѣ и Копалѣ) съ числомъ учащихся 228; 36 приходскихъ школъ, съ 1.443 учащимися обоого пола, или 1.067 мальчиковъ и 376 дѣвочекъ. Въ общемъ, слѣдовательно, число учащихся въ упомянутыхъ учебныхъ заведеніяхъ составляетъ 1.858 чел. об. п., или 1.408 мальчиковъ и 450 дѣвочекъ. Въ предъидущемъ же году въ тѣхъ же учебныхъ заведеніяхъ учащихся числилось 2.335 (мальчиковъ 1.727 и дѣвочекъ 608). Уменьшеніе объясняется закрытіемъ съ одной стороны приходскаго училища въ Сазановкѣ, съ другой, выѣздомъ послѣ землетрясенія, значительнаго числа родителей за предѣлы области.

Въ школахъ духовнаго вѣдомства обучалось 313 мальчик. и 139 дѣвоч., а всего 452 учащихся, въ предъидущемъ же году число учащихся въ этихъ школахъ равнялось 446 об. пола.

Существовавшее съ 1881 г. въ Б.-Алматинской станицѣ городское двухклассное училище, вслѣдствіе встрѣченнаго обществомъ затрудненій въ отпускѣ средствъ на содержаніе онаго, преобразовано съ 1 іюля отчетнаго года въ приходское училище.

Въ осѣдломъ мусульманскомъ населеніи обученіе лежитъ на обязанности мулль въ школахъ при мечетяхъ или молитвенныхъ домахъ. Такихъ школъ въ отчетномъ году считалось 33, съ 1.496 учащимися обоого пола, главнымъ образомъ въ таранчинскихъ поселеніяхъ, но свѣдѣнія оттуда не полны, равно какъ далеко не полны свѣдѣнія о числѣ учащихся въ киргизскихъ волостяхъ и въ дунганскихъ селеніяхъ. Изъ прилагаемой вѣдомости видно, что въ киргизскихъ волостяхъ обучалось всего 2.732 учащихся мальчиковъ (2.132) и дѣвочекъ (600). Учительская дѣятельность мулль сводится главнымъ образомъ къ обученію чтенія корана и письму.

Для обученія киргизъ при Вѣрненской мужской гимназии имѣется киргизскій пансіонъ. Принимаемая въ пансіонъ дѣти усваиваютъ здѣсь первоначальную русскую грамоту и затѣмъ переходятъ къ гимназическому курсу. Въ отчетномъ году всѣхъ пансіонеровъ было 33, въ томъ числѣ 22 киргизъ и 11 русскихъ. Въ отчетномъ году число учениковъ не могло быть доведено до комплекта (40 учен.), по причинѣ тѣсноты нанятаго послѣ землетрясенія, разрушившаго собственный пансіонскій домъ, помѣщенія. Пансіонъ по прежнему успѣшно выполнялъ свое назначеніе: содержащіеся въ немъ киргизскіе мальчики, за исключеніемъ 3, обучались въ гимназии, оказывая хорошіе успѣхи.

Существовавшія при городскихъ училищахъ въ Копалѣ и Караколѣ ученическія квартеры, по распоряженію г. Степнаго Генераль-Губернатора, упразднены съ 1 іюля 1887 г. Взамѣнъ ихъ предполагено учредить сельск-хозяйственныя школы для киргизъ на основаніи

временнаго устава, утвержденнаго г. Генераль-Губернаторомъ 2 сентября 1855 г., для киргизскихъ сельско-хозяйственныхъ школъ въ областяхъ Акмолинской и Семипалатинской. Школы эти предположено открыть въ г.г. Копаль, Джаркентъ и Караколъ. Въ отчетномъ году были вызваны для этого обладающіе спеціальными знаніями управляющіе школами, которые, совместно съ уѣздной администраціей, занялись соображеніями объ устройствѣ школъ, каковыя однако еще не были открыты въ томъ году.

Закрѣты также со второй половины отчетнаго года ремесленные классы при Копальскомъ городскомъ училищѣ за неимѣніемъ мастеровъ-учителей, съ оставленіемъ въ распоряженіи городского училища всѣхъ инструментовъ, бывшихъ въ употребленіи въ этихъ классахъ.

Въ отчетномъ году на содержаніе учебныхъ заведеній и вообще по учебной части произведены расходы:

	Изъ суммъ государственнаго казначейства по см. М. Н. П.		Изъ областного земского сбора.		Изъ сбора на народное образованіе.		Изъ средствъ городскихъ обществъ.		Изъ суммъ Семирѣченскаго казачья войска.		Изъ общественныхъ средствъ.		В С Е Г О.		
	Р.	К.	Р.	К.	Р.	К.	Р.	К.	Р.	К.	Въ казачьихъ поселеніяхъ.		Р.	К.	
											Р.	К.			
На содержаніе Вѣрненской муж. гимназіи . . .	32086	20	9442	25	—	—	—	—	—	—	—	—	—	41528	45
На содержаніе при ней киргизскаго пансіона и на наемъ для онаго помѣщенія	—	—	—	—	7717	68	—	—	—	—	—	—	—	7717	68
На содержаніе Вѣрненской женской гимназіи .	12500	—	—	—	11425	—	—	—	—	—	—	—	—	23925	—
На содержаніе киргизскихъ ученическихъ квартиръ въ Копаль и Караколъ до 1 іюля	—	—	—	—	3000	—	—	—	—	—	—	—	—	3000	—
На содержаніе при Копальскомъ городскомъ училищѣ ремесленныхъ классовъ .	300	—	—	—	450	—	—	—	—	—	—	—	—	750	—
На содержаніе городскихъ и приходскихъ учил.	15960	35	—	—	3015	—	8601	22	2258	5663	2940	—	—	38497	57
На содержаніе инспектора народныхъ учил. и его канцеляріи	375	—	2650	—	300	—	600	—	—	—	—	—	—	3925	—
На содержаніе стипендіатовъ .	—	—	—	—	1283	53	—	—	—	—	—	—	—	1283	53
Прогонъ ученикамъ и учителямъ	—	—	—	—	302	96	—	—	—	—	—	—	—	302	96
На разные расходы	—	—	—	—	595	—	—	—	—	—	—	—	—	595	—
ИТОГО .	61221	55	12092	25	28089	17	9201	22	2258	5663	2940	—	—	121465	19

Кромѣ того изъ суммъ, пожертвованныхъ пострадавшимъ отъ землетресенія, въ отчетномъ году отпущено по постановленію комитета по распредѣленію сихъ пожертвованію 1830 р. на содержаніе Вѣрненскаго приходскаго женскаго училища. Помимо отпуска средствъ деньгами, нѣкоторыя казачьи общества (Коксуйское, Попутное, Подгорное, Голубевское) и крестьянское Михайловское приняли на себя содержаніе хозяйственной части училищъ натурою, доставляя въ школы дрова, свѣчи, прислугу и проч.

Сборъ съ киргизъ на народное образованіе, производимый по 25 коп. съ кибитки, на 1887 годъ достигъ по всей области суммы 33.758 р. 66 к., изъ коихъ въ отчетномъ году израсходовано 28.089 р. 17 к.

VI. Лѣсное хозяйство и садоводство.

Землетрясеніе минувшаго года, разрушившее весь горъ Вѣрный и всѣ каменные постройки въ селеніяхъ, прилегающихъ къ городу, сильно отразилось и на лѣсномъ хозяйствѣ области. Не говоря уже о громадномъ непосредственномъ ущербѣ, понесенномъ казною вслѣдствіе сноса и завала земляными обвалами значительныхъ площадей казенныхъ естественно выросшихъ лѣсовъ и нѣкоторыхъ искусственно выращенныхъ въ горной полосѣ лѣсныхъ насажденій и питомниковъ и разрушенія 10 помѣщеній для лѣсной стражи, бывшее землетрясеніе повліяло кореннымъ образомъ на измѣненіе той охранительной системы лѣсного хозяйства, какая была принята въ области. Съ признаніемъ въ половинѣ 1870 г. всѣхъ естественно выросшихъ лѣсовъ области государственною собственностью, въ основу ихъ хозяйства введенными тогда правилами о лѣсахъ принять былъ отпускъ лѣса лишь на такія принадлежности построекъ и только на такія нужды, гдѣ дерево не можетъ быть, по мѣстнымъ условіямъ, замѣнено какимъ либо другимъ матеріаломъ. Согласно этому, употребленіе казеннаго лѣса въ стѣны построекъ было запрещено безусловно, и всѣ постройки, за незначительными исключеніями, возводились съ того времени изъ глины, кирпича или камня. Нѣтъ никакого сомнѣнія, что такое запрещеніе деревянныхъ построекъ имѣло за собою полное основаніе. Недостатокъ лѣсовъ въ области вообще, значеніе ихъ, какъ регуляторовъ водъ при таяніи горныхъ снѣговъ, для страны, вся культура которой возможна только при искусственномъ орошеніи, безусловная необходимость крайней осторожности въ вырубкѣ этихъ лѣсовъ, какъ покрывающихъ собою крутые склоны горныхъ ущелій и нелегко возобновляющихся, наконецъ, громадная потребность въ лѣсѣ для только-что начинавшихъ застраиваться сель и городовъ дѣлали запрещеніе деревянныхъ построекъ, не вызывавшихся особенною необходимостью, вполне резоннымъ и правильнымъ. Запрещеніе это тѣмъ болѣе было необходимо, что безпощадная вырубка лѣса въ первое время заселенія края на деревянные постройки, большинство которыхъ теперь уже

на существуетъ, повлекшая за собою оголеніе дѣлхъ ущелій и исчезновеніе всѣхъ ближайшихъ лѣсовъ, прилегавшихъ къ казачьимъ поселеніямъ, уже вскорѣ обнаружила въ нѣкоторыхъ селеніяхъ и тѣ результаты, какіе слѣдуетъ ожидать отъ истребленія горныхъ лѣсовъ: отсутствіе лѣса, недостатокъ и неравномѣрность оросительной воды, а съ тѣмъ вмѣстѣ и невозможность пользованія землею, не смотря на все ея плодородіе. Кроме того, отсутствіе въ исторіи и на памяти туземцевъ случаевъ болѣе или менѣе сильныхъ землетрясеній въ предѣлахъ нынѣшней области въ прошломъ дѣлало обычныя въ Средней Азій постройки изъ глины и кирпича вполне примѣнимыми здѣсь, а съ тѣмъ вмѣстѣ и деревянныя постройки—вполнѣ излишними. Землетрясенія 1855 и 1887 годовъ существенно измѣнили этотъ взглядъ. Разрушеніе всѣхъ каменныхъ построекъ сдѣлало неизбѣжнымъ разрѣшеніе употребленіе лѣса въ стѣны зданій для приданія имъ надлежащей прочности. Но такое разрѣшеніе вызвано лишь полною неизбѣжностью. Оно не соответствуетъ ни количеству, ни значенію лѣсовъ въ области. Гарантируя постройки отъ разрушительнаго вліянія землетрясеній, оно увеличиваетъ, къ сожалѣнію, несомнѣнно и опасность для области отъ тѣхъ бѣдствій, какія могутъ произойти отъ истребленія ея послѣднихъ горныхъ лѣсовъ. А потому, само собою разумѣется, что неизбѣжное разрѣшеніе употребленія казеннаго лѣса для построекъ должно быть и теперь, по необходимости, ограничено извѣстными предѣлами. Употребленіе лѣса лишь въ стѣны жилыхъ построекъ въ минимальномъ, необходимомъ для прочности построекъ размѣрѣ, возможное уменьшеніе отпуска лѣса на всѣ тѣ части построекъ, въ которыхъ дерево можетъ быть замѣнено другимъ матеріаломъ, безъ вреда для прочности зданій, и въ особенности на крыши, постройка по возможности всѣхъ нежилыхъ зданій и заборовъ, какъ неопасныхъ для жизни людей, по прежнему, изъ глины и камня—вотъ тѣ основныя правила, вполнѣ раціональныя и въ противопожарномъ отношеніи, которыхъ слѣдуетъ держаться при употребленіи казеннаго лѣса въ постройки, не подвергая область всѣмъ случайностямъ отъ истребленія ея горныхъ лѣсовъ. Рядомъ съ этимъ, для сохраненія казенныхъ лѣсовъ, въ числѣ основныхъ положеній лѣснаго хозяйства области, должны быть: эксплуатація болѣе отдаленныхъ и малодоступныхъ лѣсовъ, отпускъ лишь толстомѣрнаго хвойнаго лѣса и безусловное запрещеніе рубокъ молодого лѣса, возможно большая утилизація мертваго, сухого и валежнаго, лѣса, отпускъ на дрова лишь такого мертваго лѣса, который не годенъ на постройки, обязательная замѣна дровъ суррогатами въ тѣхъ мѣстностяхъ, прилегающія дачи которыхъ бѣдны дровяннымъ лѣсомъ, и самое строгое примѣненіе всѣхъ остальныхъ положеній правильнаго лѣснаго хозяйства. Большая часть положеній этихъ уже принята дѣйствующими въ области лѣсными правилами и позднѣйшими распоряженіями и должна оставаться въ полной своей силѣ.

Разрѣшеніе деревянныхъ построекъ въ минувшемъ году, послѣ безусловнаго запрещенія такихъ построекъ, при всей незначительности большей части зданій, строившихся въ первое время послѣ землетрясенія, не мог-

ло, тѣмъ не менѣе, не отразится на увеличеніи размѣровъ отпуска лѣса. По всей области въ прошломъ году отпущено было казеннаго лѣса: 14.541 корень строевого лѣса, 7.517 жердей, 5.674 куб. саж. дровъ и 2.849 куб. саж. сучьевъ и хворосту. Въ предшествовавшемъ же 1886 года отпускъ составлялъ: строевого лѣса 8.791 корень, жердей 4.120, дровъ 5.384 куб. саж. и сучьевъ и хворосту 1.731 куб. саж. Такимъ образомъ, отпускъ строевого лѣса и жердей за отчетный годъ значительно превышаетъ такой же отпускъ за 1886 г. Правда, послѣдній отпускъ, какъ и отпускъ лѣса за 1885 г., сравнительно съ предшествовавшими годами, былъ вообще довольно незначителенъ, вслѣдствіе отсутствія въ послѣдніе годы передъ землетрясеніемъ новыхъ болѣе или менѣе капитальныхъ казенныхъ построекъ, незначительнаго прилива въ область новыхъ переселенцевъ и упадка дѣнь на хлѣбъ и скотъ, вызвавшаго общее безденежье въ массѣ населенія, тѣмъ не менѣе увеличеніе отпуска лѣса послѣ землетрясенія слишкомъ значительно, чтобы его игнорировать. Увеличеніе это относится почти всецѣло къ Вѣрненскому уѣзду. Отпускъ строевого лѣса въ уѣздѣ этомъ, составляя болѣе половины общаго отпуска лѣса по области, съ 4.807 корней въ 1886 г. достигъ до 9.828 корней въ 1887 г., увеличившись, слѣдовательно, болѣе чѣмъ вдвое, тогда какъ въ другихъ уѣздахъ увеличеніе было весьма незначительно, а въ нѣкоторыхъ (Копальскомъ уѣздѣ и Джаркентскомъ участкѣ) было даже нѣкоторое уменьшеніе отпуска лѣса. Отсюда слѣдуетъ, что увеличеніе это вызвано было исключительно лишь заготовкою лѣса для постройки деревянныхъ помѣщеній въ пострадавшемъ отъ землетрясенія Вѣрненскомъ уѣздѣ. Что касается отпуска дровъ, то отпускъ этотъ, не смотря на нѣкоторое увеличеніе его въ отчетномъ году, зависѣвшее отъ случайныхъ обстоятельствъ, замѣтно уменьшается съ каждымъ годомъ. Съ 1882 года отпускъ этотъ уменьшился почти въ половину противъ прежняго. Такое уменьшеніе несомнѣнно зависитъ отъ увеличивающагося употребленія суррогатовъ древеснаго топлива, въ особенности кизяка и курая (сорныхъ травъ). Суррогаты эти добываются съ гораздо меньшимъ трудомъ, нежели дрова, добыча которыхъ изъ горныхъ ущелій, и безъ того нелегкая, съ каждымъ годомъ становится затруднительнѣе, вслѣдствіе недостатка въ доступныхъ частяхъ ущелій дровяного лѣса. Вслѣдствіе затруднительности заготовки дровъ, ощущаемой въ особенности близъ городовъ, какъ болѣе населенныхъ пунктовъ, самые районы добычи дровъ съ каждымъ годомъ становятся обширнѣе. Такъ, наприм., для Вѣрнаго и Копала три-четыре года тому назадъ заготовка дровъ не производилась далѣе 50 верстъ, между тѣмъ теперь районъ доставки дровъ доходитъ до 100 верстъ. Само собою разумѣется, что такое отдаленіе мѣстъ заготовокъ дровъ, съ своей стороны, также способствуетъ замѣнѣ дровъ суррогатами. Кромѣ того, въ уменьшеніи отпуска дровъ несомнѣнно имѣютъ значеніе, по крайней мѣрѣ въ нѣкоторыхъ уѣздахъ, и разведенныя населеніемъ искусственныя насажденія. Большинство имѣющихъ такія насажденія пользуется, конечно, изъ нихъ топливомъ, не нуждаясь въ казенныхъ дровахъ. Насажденія эти начинаютъ удовлетворять потреб-

ности не только въ топливѣ, но и въ мелкомъ подѣлочномъ лѣсѣ и даже, во многихъ случаяхъ, и потребности въ строевомъ лѣсѣ. Само собою разумѣется, что такая замѣна казеннаго лѣса искусственно выращеннымъ можетъ быть лишь въ мѣстностяхъ, гдѣ лѣсоразведеніе достигло болѣе значительныхъ успѣховъ. Сюда принадлежатъ селенія Токмакскаго уѣзда, въ которомъ, благодаря лучшимъ естественнымъ условіямъ и отдаленности казенныхъ горныхъ лѣсовъ отъ осѣдлыхъ пунктовъ, искусственное лѣсоразведеніе окрѣпло и развилось значительно остальныхъ уѣздовъ. Землетрясеніемъ, бывшимъ въ 1885 г., всѣ постройки въ селеніяхъ западной половины этого уѣзда, состоящія изъ глины и кирпича, были разрушены. Возможность повторенія такого несчастія дѣлало возобновленіе разрушенныхъ построекъ изъ глины весьма опаснымъ. Землетрясеніе 1887 года увеличило эту опасность еще болѣе. А потому большинство крестьянъ, имѣвшихъ къ тому возможность, воспользовалось своимъ выращеннымъ лѣсомъ. Въ послѣдніе два года изъ такого лѣса въ Токмакскомъ уѣздѣ построено было болѣе 200 деревянныхъ домовъ и амбаровъ, не считая значительнаго числа плетневыхъ. Искусственно выращенный лѣсъ помогъ до нѣкоторой степени послѣ землетрясенія и въ Вѣрномъ. Не говоря уже объ употребленіи его на мелочные ремонты домовъ, однихъ деревянныхъ домовъ изъ этого лѣса построено было въ прошломъ году въ Вѣрномъ и прилегающихъ къ нему станицахъ болѣе 50. Здѣсь не можетъ быть мѣста сомнѣніямъ о происхожденіи употребленнаго на постройки лѣса, ибо постройки эти произведены изъ ветлы и тополя, а ни той, ни другой древесной породы въ прилегающихъ къ означеннымъ пунктамъ казенныхъ дачахъ Токмакскаго и Вѣренскаго уѣздовъ — нѣтъ. Такимъ образомъ искусственному лѣсоразведенію названныхъ уѣздовъ уже на первыхъ порахъ своего развитія пришлось сослужить добрую службу. Въ виду доказанной приведенными постройками возможности замѣны горнаго лѣса искусственно выращеннымъ, указанныя выше необходимыя ограниченія въ употребленіи казеннаго лѣса при постройкахъ не должны стѣснить собою населеніе, ибо само собою разумѣется, что употребленіе выращеннаго лѣса должно оставаться совершенно свободнымъ, а потому тѣ потребности, на которыя не можетъ быть отпущенъ казенный лѣсъ, могутъ быть удовлетворены искусственно выращеннымъ. Такимъ образомъ приведенныя ограниченія могутъ лишь способствовать искусственному лѣсоразведенію.

Говоря выше о сравнительной незначительности отпуска лѣсныхъ матеріаловъ въ 1886 г., нельзя не упомянуть о томъ, что на незначительность эту вліяли и исключительно большія воды того года, испортившія, а мѣстами и совершенно свесшія лѣсовозныя дороги въ горныхъ ущельяхъ. Кромѣ того на уменьшеніе это вліяла и особенно ненастная осень, препятствовавшая вывозкѣ лѣса, и поздно наступившая зима, сократившая время хорошей зимней дороги. Въ сравненіи съ этимъ годомъ, по отношенію къ вывозкѣ лѣса, минувшій годъ былъ несравненно благопріятнѣе. Хотя зима точно также наступила поздно, но за то совершенно сухая осень дѣлала вывозку лѣса вполне возможною.

Въ приведенныя цифры отпусковъ строеваго лѣса не входитъ отпускъ лѣса на телеграфные столбы, такъ какъ размѣры этого отпуска не зависятъ отъ областной администраціи.

На ремонтъ телеграфной линіи въ послѣдніе 2 года разрѣшено было къ отпуску 7384 корня лѣса (на 1886 годъ — 3507 и на 1887 годъ — 3877), что составляетъ почти треть всего отпуска строеваго лѣса для потребностей области за то же время. Къ уменьшенію отпуска лѣса на столбы замѣной деревянныхъ столбовъ желѣзными хотя бы участками, не смотря на предположенія о томъ телеграфнаго вѣдомства, выраженные еще въ 1876 году, къ сожалѣнію, никакихъ мѣръ до настоящаго времени не принято. Между тѣмъ, на деревянные столбы, со времени устройства Туркестанской телеграфной линіи, изъ лѣсовъ области отпущено уже болѣе 60.000 лучшаго молодого еловаго лѣса. Въ виду недостатка лѣсовъ въ области и значенія ихъ для культуры страны, въ виду безусловной необходимости ихъ сохраненія и бережливаго пользованія и въ виду того вреда, какимъ отразилась и отражается вырубка телеграфныхъ столбовъ при частыхъ ремонтахъ линіи на состояніи лѣсовъ области, а съ тѣмъ вмѣстѣ и на обезпеченіи экономическаго благосостоянія ея населенія, администрація нашла себя вынужденною войти въ 1886 году съ новымъ ходатайствомъ о принятіи какихъ либо дѣйствительныхъ мѣръ къ огражденію лѣсовъ области отъ истребительной вырубкы лѣса на столбы. Необходимость такихъ мѣръ теперь, послѣ страшнаго несчастія, обрушившагося на г. Вѣрный, становится еще болѣе неотложною, съ увеличеніемъ потребности въ лѣсѣ для деревянныхъ построекъ, разрѣшеніе которыхъ неизбѣжно не для одного Вѣрнаго, ибо землетрясеніе 28 мая ощущалось во всей области, и опасность отъ землетрясенія одинакова во всѣхъ уѣздахъ. А потому администрація увѣрена, что поднятый уже болѣе 10 лѣтъ тому назадъ вопросъ о замѣнѣ непрочныхъ въ области деревянныхъ столбовъ чугунными или желѣзными не будетъ оставленъ. Администрація полагаетъ, что какія бы ни были затраты на металлическіе столбы, онѣ всегда окупятся прочностью этихъ столбовъ и огражденіемъ страны отъ тѣхъ бѣдствій, какія могутъ произойти отъ истребленія послѣднихъ остатковъ ея естественныхъ лѣсовъ. Во всякомъ случаѣ, уменьшеніе отпуска лѣса на телеграфные столбы должно быть однимъ изъ основныхъ положеній лѣснаго хозяйства области.

Не смотря на значительное увеличеніе отпуска лѣсныхъ матеріаловъ въ 1887 году, общій лѣсной доходъ за этотъ годъ нѣсколько менѣе дохода предшествовавшаго года. Доходъ этотъ въ 1887 году составлялъ 18.314 р. 88 к., за 1886 же годъ онъ составлялъ 18.585 48 к., болѣе отчетнаго года на 270 р. 60 к. Такая по видимому несообразность объясняется значительностью суммы поступившихъ въ казну въ 1886 г. взысканій за нарушенія лѣснаго устава и сравнительной незначительностью суммы этой въ 1887 году. Въ 1886 году сумма эта составляла 5.417 р. 23 к., тогда какъ въ 1887 г. взысканій поступило лишь на 2.320 р. 71 к. За вычетомъ этихъ суммъ изъ приведенныхъ общихъ доходовъ, лѣсные доходы, согласно отпускамъ лѣса, составляютъ:

въ 1886 году - 13.168 р. 25 к. и въ 1887—15.994 р. 17 к.

По мѣстамъ поступления означенные общіе доходы распределяются за послѣдніе два года слѣдующимъ образомъ:

	въ 1886 г.	въ 1887 г.	
Въ Вѣрненскомъ уѣздѣ поступ.	61,4%	62,5%	общ дох.
— Копальскомъ	10,2 „	7,4 „	— —
— Токмакскомъ	7,8 „	6,4 „	— —
— Джаркентскомъ	7,2 „	7,5 „	— —
— Исыкъ-кульскомъ	6,7 „	8,7 „	— —
— Сергіопольскомъ	6,7 „	7,5 „	— —

При сопоставленіи распределеній этихъ съ распределеніемъ доходности лѣсовъ за предшествовавшіе годы, обнаруживается значительное увеличеніе доходности лѣсовъ Вѣрненскаго уѣзда. Составляя въ предшествовавшіе годы около половины общаго лѣсного дохода области, доходъ этого уѣзда за послѣдніе 2 года уже въ значительной степени превышаетъ взятые вмѣстѣ доходы всѣхъ остальныхъ уѣздовъ. Что касается доходности этихъ послѣднихъ, то колебанія въ цифрахъ, ее выражающихъ, не даютъ возможности сдѣлать определеннаго вывода. Нерѣдко одинъ изъ уѣздовъ за данный годъ стоитъ по доходности выше другихъ, а въ слѣдующемъ году стоитъ ниже ихъ и обратно. Это зависитъ, конечно, отъ того, что доходность лѣсовъ обуславливается не однѣми постоянными причинами, но зависитъ и отъ многихъ случайныхъ обстоятельствъ: числа новыхъ переселенцевъ, числа капитальныхъ построекъ, размѣра отпуска лѣса на телеграфные столбы, числа обнаруженныхъ нарушеній лѣсного устава и размѣра взысканій и проч. При сравненіи доходности этихъ уѣздовъ за послѣдніе годы можно сдѣлать выводъ лишь относительно доходности лѣсовъ Токмакскаго уѣзда. Доходность этого уѣзда съ 1885 г. несомнѣнно увеличилась, что зависѣло, конечно, отъ увеличенія отпуска лѣса влѣдствіе землетресенія 1885 г., рузрушившаго селенія западной половины уѣзда. Что касается упомянутой значительной относительной доходности Вѣрненскаго уѣзда, то доходность эта зависитъ, какъ отъ большей населенности уѣзда, такъ несомнѣнно и отъ того, что самое примѣненіе въ немъ дѣйствующихъ въ области лѣсныхъ правилъ, благодаря большому влѣянію высшей областной администраціи, несравненно строже, нежели въ остальныхъ уѣздахъ. Большую часть (65% за 1886 г. и 77% за 1887 г.) приведенныхъ цифръ общаго лѣсного дохода за послѣдніе два года составляютъ суммы, вырученныя отпускомъ изъ казенныхъ дачъ лѣсныхъ матеріаловъ, и сравнительно небольшую часть (5% за 1886 г. и 11% за 1887 г.) отъ оброчныхъ статей и отъ продажи конфискованнаго лѣса, древесныхъ саженцевъ и хозяйственно заготавливаемыхъ лѣсныхъ матеріаловъ и травы въ искусственныхъ насажденіяхъ. Кромѣ того, сюда же, какъ уже замѣчено выше, входятъ денежныя взысканія за нарушенія лѣсныхъ правилъ (30% за 1886 г. и 12% за 1887 г.). Случаевъ этихъ нарушеній за послѣдніе 2 года обнаружено:

	въ 1886 г.	въ 1887 г.
Въ Вѣрненск. уѣздѣ	450 случ. на сум. 424 р. 94 к.; 716 сл. на сум. 763 р. 49 к.	
— Сергіопольскомъ	216 „ „ „ 369 р. 90 к.; 363 „ „ „ 704 р. 88 к.	

— Копальскомъ	129	„ „ „	676 р. 9 к.;	186	„ „ „	294 р. 68 в. *)
— Дзвартскомъ	59	„ „ „	152 р. 6 к.;	58	„ „ „	288 р. 95 в.
— Иссык-кульскомъ	44	„ „ „	54 р. 80 к.;	45	„ „ „	235 р. 94 в.
— Токмакскомъ	14	„ „ „	17 р. 40 к.;	33	„ „ „	222 р. 22 в.
ВСЕГО	912	„ „ „	1695 р. 19 к.;	1351	„ „ „	2460 р. 16 в.

Отсюда видно, что увеличеніе потребности въ лѣсѣ послѣ землетрясенія въ прошломъ году отразилось и значительнымъ увеличеніемъ числа нарушеній лѣсного устава. Средняя стоимость нарушенія составляла въ 1886 г.—1 р. 85 к. и въ 1887 г.—1 р. 82 к. Значительно большую часть (90%) нарушеній составляли по обыкновенію самовольныя порубки, за ними слѣдовали разные другіе виды нарушеній лѣсныхъ правилъ, пастьба скота въ лѣсу, выжегъ угля, обдирка корья и проч. Преобладающія между порубками (95%) не превышали стоимостью 3 р. Наибольшія порубки доходили до 43 р. Произведшіе нарушенія распределяются по сословіямъ слѣдующимъ образомъ:

	въ 1886 г.	въ 1887 г.
Казаки	43,9%	37,9%
Киргизы	28,2 „	29,1 „
Русскіе крестьяне	11,8 „	16,6 „
— мѣщане	7,7 „	9,1 „
Таранчи и дунгане	3,5 „	3,9 „
Запасн. и отставн. воин. чины	3,0 „	2,5 „
Калмыки	0,3 „	0,4 „
Купцы и дворяне	0,3 „	0,3 „
Сарты и татары	1,3 „	0,2 „

Такимъ образомъ между нарушителями преобладаютъ казаки, составляя болѣе $\frac{1}{3}$ всего числа нарушителей; за ними слѣдуютъ киргизы, затѣмъ, значительно уступая имъ, слѣдуютъ русскіе крестьяне.

Для увеличенія силъ къ охраненію лѣсовъ области, число лѣсной стражи, доведенное въ 1885 г. до 44 объѣздчиковъ и 14 лѣсниковъ, было увеличено въ 1886 г. однимъ объѣздчикомъ, въ 1887 же году, за выяснившуюся возможностью возложить охраненіе одной изъ малолѣсныхъ дачъ на полицейскую стражу, упразднена должность одного изъ объѣздчиковъ. Такимъ образомъ въ отчетномъ году число стражи было тоже, какъ и въ 1885 г. Для помѣщенія стражи въ лѣсныхъ дачахъ въ 1886 г. построено было 3 и въ 1887 г. 2 новыхъ дома, что съ прежде построенными составляетъ 16. Одинъ изъ вновь построенныхъ домовъ стоилъ 570 руб., при смѣтной стоимости въ 1.336 р 16 к., два дома стоили по 600 р. при той же смѣтной стоимости, одинъ—600 р. при смѣтной стоимости въ 1.606 р. 69 к. и одинъ (деревянный), построенный послѣ землетрясенія, 360 р. Изъ ранѣе построенныхъ домовъ землетрясеніемъ 28 мая было разрушено 4 и завалено землею 3 дома, стоившіе казнѣ 3.255 р. при смѣтной стоимости въ 7.721 р. 42 коп. Кромѣ того землетрясеніемъ завалило 3 помѣщенія для стражи, построенныя средствами послѣдней. вмѣстѣ съ заваломъ домовъ погубило три казенныхъ сторожа. Взамѣнъ разрушенныхъ и заваленныхъ домовъ въ отчетномъ году построено 7 новыхъ помѣщеній для стражи, стоившихъ казнѣ 210 р. Разработка лѣсовозныхъ до-

*) Въ это число не входятъ одно нарушеніе въ 1500 руб., по которому обвиняемый признанъ судомъ невиновнымъ.

рогъ въ большинствѣ случаевъ производилась, какъ и въ прежніе годы, средствами мѣстныхъ обществъ, безъ расходовъ отъ казны. Только въ двухъ горныхъ ущельяхъ изъ прилегающихъ къ Вѣрному, вслѣдствіе сноса въ началѣ лѣта 1886 года водою мостовъ и части полотна дороги и совершенной невозможности, вслѣдствіе этого, вывозки лѣса, лѣсовозныя дороги были въ томъ году разработаны и исправлены на казенныя средства. Въ обоихъ ущельяхъ трудной горной дороги разработано было $4\frac{1}{2}$ версты. Одна изъ вновь разработанныхъ дорогъ землетрясеніемъ 28 мая завалена землею.

Дождливость весны и лѣта 1886 г. и лѣта 1887 г. оградила лѣса области отъ тѣхъ гибельныхъ пожаровъ, какими всегда сопровождались сухіе годы. Въ 1886 году не было ни одного лѣсного пожара, а въ 1887 г. былъ лишь одинъ пожаръ, причинившій ущерба на 232 р. 65 к. Вѣроятная причина его — неосторожное обращеніе съ огнемъ охотниковъ.

Здѣсь слѣдуетъ упомянуть о важнѣйшемъ ущербѣ, повнесенномъ областью въ казенныхъ ея лѣсахъ, благодаря землетрясенію минувшаго года. Ущербъ этотъ состоялъ въ сносѣ и завалѣ земляными обвалами во всѣхъ ближайшихъ къ центру землетрясенія ущельяхъ значительныхъ площадей лѣса. Общее протяженіе района лѣсныхъ ущелій, пострадавшихъ отъ обваловъ, составляетъ около 50 верстъ (отъ Кескелена до Талгара). Точное приведеніе въ извѣстность массы снесеннаго и заваленнаго лѣса невозможно. По приблизительному же опредѣленію во всѣхъ ущельяхъ снесено и завалено до 1.000 десятинъ лѣсной площади. Если брать въ расчетъ и молоднякъ, въ особенности осиновый, заросли котораго покрывали части закрытыхъ отъ рубокъ и пострадавшихъ отъ землетрясенія ущелій, то общее количество лѣса строевыхъ и подѣлочныхъ породъ (ель, осина, береза), снесеннаго и заваленнаго, слѣдуетъ считать въ сотняхъ тысячъ. Собственно же строевого погибшаго лѣса можно считать около 15 тысячъ. Особенно много погибло осиноваго лѣса, меньше еловаго, какъ занимающаго въ ущельяхъ лишь самыя верхнія части, подвергшіяся обваламъ только въ непосредственно прилегающихъ къ центру землетрясенія ущельяхъ, и еще меньше березоваго — по малому количеству его вообще въ ближайшихъ къ Вѣрному дачахъ. Большая часть снесеннаго лѣса изломана и погребена землею и лишь сравнительно ничтожная часть осталась незаваленною. Вмѣстѣ съ лѣсами строевыхъ породъ, погибло немало и лѣсовъ фруктовыхъ, покрывавшихъ собою среднія и нижнія части большинства пострадавшихъ ущелій. По приблизительному исчисленію погибло около 25 т. фруктовыхъ деревьевъ, главнымъ образомъ яблочныхъ и частью урюковыхъ (дикихъ абрикосовыхъ). Съ строевыми и фруктовыми лѣсами погибла масса лѣса кустарныхъ породъ: черноклена, тала, черемухи, боярышника, облепихи и другихъ.

Кромѣ гибели значительнаго количества естественныхъ лѣсовъ, отъ землетрясенія погибли и пострадали нѣкоторые казенные лѣсные питомники и искусственныя насажденія, разведенныя въ устьяхъ горныхъ ущелій близъ помѣщеній лѣсной стражи. Въ двухъ ущельяхъ

завалено 5 десятинъ насажденій, разведенныхъ безъ искусственнаго орошенія. Въ одномъ изъ ущелій завалена 1 десятина насажденія, искусственно орошаемаго; завезенный въ томъ же ущельи питомникъ (Больше-Алматинскій) приходится закрыть по крайней опасности отъ массы нависшей надъ нимъ земли. Затѣмъ въ одномъ ущельи смыта и завалена часть питомника. Особенную же пѣнность представляетъ собою погибшая отъ обвала значительная часть питомника, завезеннаго въ ближайшемъ къ Вѣрному Кордонномъ ущельи; часть эта занята была сплошь сѣянцами дуба, березы, липы, лещины и граба. Вмѣстѣ съ заваломъ означенныхъ питомниковъ, завалены были и всѣ проводившіе къ нимъ воду главные арыки; новое проведеніе ихъ для орошенія уцѣлѣвшихъ частей питомниковъ стоило не мало трудовъ.

Переходя къ обзорѣнію сдѣланнаго въ отчетное время по возмѣщенію недостатка естественныхъ лѣсовъ въ области развитіемъ искусственныхъ древесныхъ культуръ, нельзя не остановиться на томъ значеніи, какое пріобрѣтаетъ искусственное лѣсоразведеніе въ области въ настоящее время, съ увеличеніемъ потребности въ лѣсѣ для деревянныхъ построекъ, и на тѣхъ мѣрахъ, которыя теперь необходимы для его развитія. Если искусственное лѣсоразведеніе и до землетрясенія, при безусловномъ запрещеніи деревянныхъ зданій изъ казеннаго лѣса, по недостатку лѣсовъ въ области и почти совершенному отсутствію во всей степной ея части естественной древесной растительности, не могло не считаться важнѣйшимъ дѣломъ лѣсного хозяйства, то тѣмъ большее значеніе имѣетъ оно теперь при необходимости восполнить, какъ недостатокъ лѣса въ области вообще, такъ и тотъ ненормальный расходъ его, какой вызывается настоящею въ немъ потребностью. Само собою разумѣется, что въ дѣлѣ лѣсоразведенія цѣлой степной области существенныхъ результатовъ можетъ достигнуть лишь само населеніе. Считаая, поэтому, привлеченіе его къ такому важному и полезному дѣлу вполне необходимымъ, областная администрація ставила и ранѣе важнѣйшею, если не единственною, задачею казеннаго лѣсоразведенія — облегчить населенію выполненіе этого дѣла. Съ этою цѣлію большая часть крайне ограниченныхъ казенныхъ средствъ, отпускавшихся на лѣсоразведеніе, употреблялась на выращиваніе возможно большаго количества древесныхъ саженцевъ для снабженія ими населенія. Нѣтъ сомнѣнія, что въ такомъ содѣйствіи населенію казенное лѣсоразведеніе вполне достигло своего назначенія: всѣ казенные лѣсные питомники области, не смотря на неограниченный отпускъ древесныхъ саженцевъ, переполнены ими и могутъ удовлетворить самыя значительныя требованія ихъ. Но выращиваніе саженцевъ, хотя и составляетъ важнѣйшую часть лѣсоразведенія, требующую наибольшаго труда и умѣлости, еще далеко не составляетъ всего дѣла. Пользованіе саженцами со стороны населенія для лѣсоразведенія, не смотря на замѣтные успѣхи послѣдняго въ нѣкоторыхъ уѣздахъ, не достигаетъ, къ сожалѣнію, въ большей части области тѣхъ размѣровъ и результатовъ, какіе необходимы для нея теперь. Въ большинствѣ случаевъ древесныя посадки не идутъ далѣе обязательныхъ по-

садохъ по улицамъ и на усадебныхъ мѣстахъ. Гдѣ эти послѣднія, при лучшихъ естественныхъ условіяхъ и отдаленности естественныхъ лѣсовъ, больше, какъ напр. въ крестьянскихъ селеніяхъ Токмакского уѣзда, тамъ и древесныя посадки значительнѣе, а тамъ, гдѣ усадебныя мѣста едва достаточны для постройки домовъ со службами, какъ почти во всѣхъ казачьихъ селеніяхъ, и гдѣ приведенныя условія менѣе благопріятны, тамъ и посадки эти, за немногими исключениями, весьма незначительны. Немногочисленные же хозяева, имѣющіе посадки на общинныхъ надѣлахъ, ни чѣмъ не гарантированы отъ того, что посадки эти не перейдутъ во владѣніе другихъ при первомъ передѣлѣ земли. А потому первымъ и самымъ важнымъ вопросомъ для развитія лѣсоразведенія въ области, требующимъ разрѣшенія въ настоящее время, является вопросъ — земельный. Имѣя въ виду, что лѣсоразведеніе, близкое здѣсь къ садоводству, требуетъ извѣстнаго труда, заботливости и любви къ нему и приноситъ плоды лишь черезъ довольно продолжительный промежутокъ времени, участіе въ немъ населенія возможно лишь тогда, когда каждый хозяинъ будетъ имѣть лично ему принадлежащій участокъ земли, достаточный для засадки лѣсомъ и не подлежащій общиннымъ передѣламъ. Обязательность облѣсенія этого участка должна быть поставлена непрѣннымъ условіемъ, какъ владѣнія имъ, такъ и пользованія казеннымъ лѣсомъ для построекъ. Если въ отводѣ такихъ земельныхъ участковъ подъ лѣсоразведеніе нуждается сельское населеніе, пользующееся общинною землею, то еще въ большей степени нуждается въ томъ городское населеніе, не имѣющее другой земли, кромѣ усадебной. Между послѣднимъ всегда больше и желающихъ заняться лѣсоразведеніемъ и имѣющихъ къ тому достаточныя матеріальныя средства. Во всякомъ случаѣ, являясь важнымъ потребителемъ лѣса, городское населеніе не должно отстраняться и отъ обязанности восполненія недостатка лѣсовъ развитіемъ искусственныхъ древесныхъ насажденій. Только при такомъ обезпеченіи землею, дѣлающемъ лѣсоразведеніе возможнымъ, вмѣстѣ съ приведенными выше, необходимыми ограниченіями въ пользованіи казеннымъ естественно выросшимъ лѣсомъ и вмѣстѣ со строгимъ примѣненіемъ всѣхъ правилъ, установленныхъ для сохраненія этого лѣса, можно ожидать надлежащаго участія въ лѣсоразведеніи всего населенія.

Слѣдуя въ казенномъ лѣсоразведеніи и садоводствѣ намѣченной цѣли, администрація и въ отчетное время, какъ и прежде, употребляла всѣ усилія къ возможному расширенію всѣхъ казенныхъ садовыхъ и лѣсныхъ питомниковъ и къ возможно большому отпуску саженцевъ.

Старѣйшій изъ казенныхъ садовъ — Верненскій — вполне удовлетворялъ въ этомъ отношеніи своему назначенію. Имѣя на 5 десятинахъ своихъ питомниковъ въ 1886 г. до 170 тысячъ фруктовыхъ, декоративныхъ и лѣсныхъ саженцевъ, садъ увеличилъ число это въ отчетномъ году до 330 тысячъ. Въ этомъ числѣ саженцевъ имѣлось въ 1886 году до 8.000 и въ 1887 г. до 5.000 привитыхъ лучшими сортами, преимущественно яблонь, какъ наиболѣе надежныхъ изъ плодовыхъ деревьевъ при мѣстныхъ климатическихъ условіяхъ. Садъ этотъ отпустилъ въ 1886 году преимущественно мѣстнымъ жите-

лянь, а также въ разныхъ мѣста области и за предѣлы ея, въ Ауліэта, Омскъ, Павлодаръ и Зайсанъ, всего 54.120 деревьевъ и кустарниковъ, въ томъ числѣ болѣе 2.000 привитыхъ. Въ отчетномъ же году, вслѣдствіе особенно короткой весны, отпущено было всего лишь 17.600 саженцевъ, въ томъ числѣ 2.550 привитыхъ, также преимущественно яблонь лучшихъ зимнихъ сортовъ. Изъ этого числа отпущено въ Зайсанъ до 1.000 привитыхъ деревьевъ—яблонь, грушъ и абрикосовъ. Въ приведенное число саженцевъ, имѣвшихся въ питомникахъ сада, не включены сѣянцы отъ посѣвовъ сѣмянъ, занимавшихъ до 2 десятинъ. Осенью 1886 года приступлено было въ саду къ подготовительной обработкѣ почвы подъ образцовое плодовое отдѣленіе, для испытанія разведенныхъ прививомъ тѣхъ сортовъ фруктовыхъ деревьевъ, которые были выписаны садомъ въ послѣдніе годы изъ садовыхъ учреждений Еврпейской Россіи. Весною же прошлаго года въ это отдѣленіе посажено на постоянныя мѣста до 1000 означенныхъ деревьевъ. Какъ и въ предшествовавшіе годы, въ послѣдніе два года садъ раздавалъ всѣмъ желающимъ черенки и молодые экземпляры оранжерейныхъ растений, сѣмена и рассаду воздушныхъ цвѣточныхъ и лучшихъ сортовъ огородныхъ растений. Раздача эта, съ развитіемъ между городскими жителями цвѣтоводства и съ замѣтно возрастающимъ числомъ посѣтителей сада, въ послѣдніе годы особенно увеличилась. Всѣ свои произведенія садъ отпускалъ и раздавалъ до послѣдняго времени бесплатно. Землетрясеніе отчетнаго года не осталось безъ вліянія и на садовое хозяйство. Землетрясеніемъ разрушены зданіе училища садоводства, построенное въ 1871 году и стоившее 1300 руб., и оранжерея, построенная въ 1876 году и стоившая 2510 руб. 78 коп. При разрушеніи оранжереи засыпано и испорчено упавшими стѣнами до 1500 экземпляровъ растений въ горшкахъ. Изъ уцѣлѣвшихъ, за невозможностью найти для нихъ на зиму надлежащей квартиры, многія растения погибли зимою, вслѣдствіе тѣсноты и темноты занятаго для нихъ помѣщенія. Къ концу отчетнаго года изъ 4.000 экземпляровъ въ 350 сортахъ, имѣвшихся въ началѣ года, насчитывалось только до 800 экземпляровъ растений въ 95 сортахъ. Въ состоящемъ при садѣ училищѣ садоводства въ концѣ 1886 года окончило курсъ 5 воспитанниковъ: 2 мѣщанъ, 1 казакъ, 1 крестьянинъ и 1 солдатскій сынъ, и въ теченіи года: 1 исключенъ по болѣзни и 6 мальчиковъ принято вновь, изъ нихъ 3 казачьихъ, 2 солдатскихъ и 1 мѣщанскій (изъ крещеныхъ дунганъ). Къ началу отчетнаго года всѣхъ учениковъ въ училищѣ было 15. Изъ окончившихъ курсъ одинъ отправленъ казеннымъ садовникомъ въ Зайсанъ, 3 занимаютъ мѣста казенныхъ садовниковъ въ области, а одинъ получилъ частное мѣсто садовника. Съ 1 мая отчетнаго года въ училищѣ этомъ введено въ дѣйствіе „Положеніе“ о немъ, Высочайше утвержденное 17 марта того же года. Положеніемъ этимъ курсъ обученія опредѣленъ 4-хъ лѣтній, съ 20 воспитанниками. Полное содержаніе воспитанниковъ отнесено на кредитъ въ 2.250 р. въ годъ, отпускавшійся на это училище съ 1874 года изъ земскихъ суммъ. Содержаніе же учебнаго персонала (завѣдывающій, учитель общеобразователь-

ныхъ предметовъ и законоучитель), въ суммѣ 1.400 р., отнесено на средства государственнаго казначейства за счетъ доходовъ отъ казенныхъ лѣсовъ области. Назначенный „Положеніемъ“ учитель общеобразовательныхъ предметовъ опредѣленъ съ 17 октября. Въ теченіи отчетнаго года въ училище принято 6 мальчиковъ: 2 мѣщанскихъ, 1 оберъ-офицерскій, 1 крещеный калмыкъ, 1 казачій и 1 киргизъ изъ Зайсана, и 1 исключенъ за дурное поведеніе (изъ крещеныхъ дунганъ). Въ концѣ года окончили полный курсъ 5 воспитанниковъ: 2 казачьихъ и 3 мѣщанскихъ. Такимъ образомъ къ концу года осталось 15 воспитанниковъ. Изъ окончившихъ курсъ 3 получили мѣста въ лѣсной стражѣ, 1 мѣсто казеннаго садовника и 1 получилъ частное мѣсто садовника. Въ отчетномъ же году одинъ изъ лучшихъ воспитанниковъ училища, окончившій курсъ въ концѣ 1885 года, съ разрѣшенія Министерства Государственныхъ Имуществъ, отправленъ на средства Вѣрненскаго казеннаго сада для усовершенствованія въ садоводствѣ въ Пензенское училище садоводства.

Слѣдующій по своему значенію для развитія садоводства, послѣ Вѣрненскаго, Пишпекскій городской садъ имѣлъ въ 1886 г. въ своихъ питомникахъ, занимавшихъ нѣсколько болѣе 3 дес., болѣе 50 тысячъ фруктовыхъ, декоративныхъ и лѣсныхъ саженцевъ, въ томъ числѣ болѣе 25 тысячъ плодовыхъ. Садъ этотъ продалъ въ томъ же году 4.173 саженца, въ томъ числѣ 2 906 привитыхъ, и въ 1887 году продалъ и отпустилъ бесплатно для общественныхъ посадокъ 4.758 деревьевъ и кустарниковъ, въ томъ числѣ 2.615 привитыхъ.

Ворохѣдзирскій казенный садъ, содержавшійся съ 1884 до 1885 года на суммы г. Джаркента, имѣлъ въ 1886 г. въ своихъ питомникахъ, занимавшихъ около 2½ десятинъ, болѣе 70 тысячъ древесныхъ саженцевъ, продалъ 5.916 саженцевъ, въ томъ числѣ 2.288 плодовыхъ деревьевъ и кустарниковъ, и отпустилъ бесплатно 27.580 лѣсныхъ саженцевъ. Въ отчетномъ году въ саду этомъ выращено было отъ сѣмянъ и посадкой черенковъ 26.800 саженцевъ, продано 3.814 саженца, въ томъ числѣ 1.511 плодовыхъ, и отпущено бесплатно 10.947 лѣсныхъ саженцевъ.

Городскіе сады въ Копалѣ, Лепсинскѣ и Караколѣ продолжали улучшаться подсадкой деревьевъ, какъ мѣстныхъ, такъ и выписываемыхъ изъ Вѣрнаго. Никакихъ отпусковъ саженцевъ изъ садовъ этихъ не производилось. Въ основанномъ въ Копалѣ на мѣстные средства въ 1884 году плодовою питомникѣ произведены въ отчетномъ году новые посѣвы фруктовыхъ сѣмянъ.

Въ прошломъ году на средства лѣснаго кредита основанъ садъ при Арасанскихъ минеральныхъ водахъ около 7 десятинъ величиною. Въ саду этомъ, распланированномъ и огороженномъ, посажено было 1.400 деревьевъ и кустарниковъ, выписанныхъ изъ Вѣрнаго, и въ живыя изгороди и на постоянныя мѣста болѣе 20 тысячъ, взятыхъ изъ Копальскаго казеннаго лѣснаго питомника и изъ мѣстныхъ горныхъ ущелій.

Въ казенныхъ лѣсныхъ насажденіяхъ и питомникахъ области на постоянныя мѣста и въ школахъ посажено было въ 1886 году болѣе 250 тысячъ деревьевъ и болѣе 70 тысячъ черенковъ и кольевъ и въ 1887

году болѣе 220 тысячъ деревьевъ и болѣе 95 тысячъ черенковъ и колебъ.

Важнѣйшее изъ этихъ насажденій — Вѣрненская роща имѣла въ своихъ питомникахъ, занимавшихъ въ 1886 году $23\frac{1}{2}$ десятины и въ отчетномъ году 29 десятинъ, болѣе полутора милліона саженцевъ и отпустила въ 1886 году: за деньги (для частныхъ лицъ) 46.333 и бесплатно для казенныхъ и общественныхъ посадокъ и частнымъ лицамъ 277.116 саженцевъ. Въ 1887 же году отпускъ этотъ составлялъ: за деньги 29.595 и бесплатно 111.138 саженцевъ. Такое значительное уменьшеніе отпуска несомнѣнно зависѣло отъ исключительно короткой весны минувшаго года, продолжавшейся лишь двѣ недѣли. Путемъ расширенія своихъ питомниковъ роща эта увеличилась въ послѣдніе 6 лѣтъ болѣе чѣмъ на 30 десятинъ, отпустивъ въ то же время, въ тѣ же 6 лѣтъ, для казенныхъ, городскихъ, общественныхъ и частныхъ посадокъ болѣе 850 тысячъ саженцевъ. Увеличеніе казенныхъ лѣсныхъ насажденій путемъ расширенія питомниковъ не можетъ не считаться самымъ выгоднымъ, такъ какъ каждая десятина занимаемаго питомникомъ пространства, независимо отъ деревьевъ, остающихся на мѣстахъ, даетъ массу свободныхъ саженцевъ. При недостаткѣ въ большей части области оросительной воды путь этотъ является, вмѣстѣ съ тѣмъ, и наиболѣе надежнымъ, ибо деревья, выращенныя въ питомникахъ и школахъ и оставленныя на тѣхъ мѣстахъ, гдѣ они были выращены, требуютъ, конечно, несравненно менѣе воды, чѣмъ деревья, пересаженныя въ рощи. Путь этотъ для мѣстностей, находящихся въ такихъ условіяхъ, какъ Вѣрненская роща, гдѣ оросительной воды едва хватаетъ для орошенія только однѣхъ однолѣтнихъ культуръ, является, поэтому, и единственнымъ, которому можно слѣдовать, не затрачивая напрасно отпускаемыхъ на лѣсоразведеніе небольшихъ казенныхъ средствъ.

Въ 17 остальныхъ казенныхъ лѣсныхъ питомникахъ, заведенныхъ въ разное время въ области, древесными сѣянцами и саженцами занято было всего 45 десятинъ, въ томъ числѣ посѣва отчетнаго года нѣсколько болѣе 10 десятинъ. Изъ всѣхъ этихъ питомниковъ, не считая Вѣрненской рощи, для казенныхъ, общественныхъ и частныхъ посадокъ отпущено было въ 1886 г. за деньги 25.223 и бесплатно 427.505 саженцевъ и въ 1887 г. за деньги до 18 тыс. и бесплатно болѣе 410 тысячъ, не считая посаженныхъ въ самые питомники въ прилегающія къ нѣкоторымъ изъ нихъ казенныя лѣсныя насажденія. Къ числу такихъ насажденій слѣдуетъ отнести разведенное въ прошломъ году карагачевое насажденіе въ селеніи Гавриловскомъ, Копальскаго уѣзда, въ $2\frac{1}{2}$ десятины, потребовавшее болѣе 35 тысячъ саженцевъ. Въ прошломъ же году заведенъ еще одинъ новый питомникъ на станціи Айнабулакъ, Джаркентскаго участка, съ засѣвомъ на первый годъ одной десятины.

Вмѣстѣ съ расширеніемъ казенныхъ разсадниковъ для снабженія населенія древесными саженцами, администрація не оставляла заботъ о разведеніи самимъ населеніемъ возможно большаго количества деревьевъ и саженцевъ. Съ этою цѣлью, вмѣстѣ съ постоянной разсылкой во все уѣзды лѣсныхъ сѣмянъ для бесплатной

раздачи ихъ всѣмъ нуждающимся и съ безвозмездной заготовкой въ казенныхъ насажденіяхъ черенковъ и кольевъ, всѣ состоявшіе при казенныхъ, городскихъ и общественныхъ садахъ и питомникахъ садовники, число которыхъ доходило въ отчетное время до 16, обязаны были, какъ и въ прежніе годы, знакомить населеніе съ наиболѣе рациональными способами разведенія древесныхъ породъ и съ культурою садовыхъ деревьевъ. Для возможно большаго разведенія этихъ послѣднихъ въ минувшемъ году было разослано во всѣ уѣзды области значительное количество яблочныхъ и урюковыхъ сѣмянъ, частью персиковыхъ и сливныхъ.

Сравнительные успѣхи лѣсоразведенія по уѣздамъ яснѣе всего обнаруживаются въ цифрахъ отпусковъ древесныхъ саженцевъ изъ казенныхъ питомниковъ каждаго уѣзда отдѣльно. Съ 1883 года отпускъ саженцевъ изъ казенныхъ лѣсныхъ питомниковъ производился для казенныхъ, городскихъ и общественныхъ посадокъ безплатно въ неограниченномъ количествѣ, для частныхъ же лицъ—по установленной таксѣ. Хотя такса эта, не имѣя другой цѣли, кромѣ гарантированія возможно лучшаго ухода за отпускаемыми саженцами, была крайне низка (2 р. за тысячу двухлѣтнихъ саженцевъ всѣхъ тѣхъ древесныхъ породъ, пріобрѣтеніе сѣмянъ которыхъ не представляетъ особыхъ затрудненій), тѣмъ не менѣе, отпускъ саженцевъ за деньги, за исключеніемъ только такихъ населенныхъ пунктовъ, какъ Вѣрный, былъ въ общемъ до послѣдняго времени чрезвычайно ничтоженъ. Это заставило въ 1886 году областную администрацію, въ видахъ развитія лѣсоразведенія, распространить разрѣшеніе безплатнаго отпуска саженцевъ для казенныхъ и общественныхъ посадокъ и на всѣ частныя потребности. Въ виду того, что казенные питомники обладаютъ массою саженцевъ, администрація разрѣшила безплатный отпускъ по сотнѣ саженцевъ всѣмъ, имѣющимъ землю, въ томъ числѣ и киргизамъ. Такимъ образомъ пріобрѣтеніе саженцевъ стало доступнымъ даже бѣднѣйшимъ жителямъ. Независимо отъ этого, въ прошломъ году уменьшена и такса на отпускъ саженцевъ для тѣхъ древесныхъ породъ, для которыхъ она была нѣсколько высока. Благодаря упомянутому разрѣшенію безплатнаго отпуска, отпускъ саженцевъ несомнѣнно значительно увеличился. Такъ, сравнивая приведенный отпускъ саженцевъ за послѣдніе два года съ отпускомъ за 1885 г., оказывается, что отпускъ этотъ увеличился болѣе чѣмъ вдвое*). При сравненіи отпусковъ отдѣльно по уѣздамъ, оказывается, что отпуска эти далеко неравномѣрны. Первое мѣсто по отпуску саженцевъ занимаетъ Вѣрненскій уѣздъ. Изъ всѣхъ 8 казенныхъ питомниковъ его и изъ Вѣрненской казенной рощи для населенія уѣзда и г. Вѣрнаго отпущено было въ 1886 году—536.807 и въ 1887 г.—361.260 саженцевъ. Слѣдующее за нимъ мѣсто занимаетъ Токмакскій уѣздъ, казенный питомникъ котораго отпустилъ въ 1886 г.—198.347 и въ 1887—29.360 саженцевъ. Затѣмъ слѣдуетъ Копальскій уѣздъ, изъ 3 питомниковъ котораго отпущено было въ 1886 г.—37.200 и въ 1887—

*) Въ 1885 году изъ всѣхъ казенныхъ лѣсныхъ питомниковъ области, не считая Вѣрненской казенной рощи, отпущено было за деньги и безплатно 152.026 саженцевъ.

159.878*) саженцевъ. Отпускъ же саженцевъ въ остальныхъ двухъ уѣздахъ былъ незначителенъ, какъ и прежде. Такимъ образомъ, большіе успѣхи лѣсоразведенія по прежнему обнаруживаются въ уѣздахъ, пользующихся лучшими для того климатическими условіями: Вѣрненскомъ и Токмакскомъ и частью Копальскомъ. Тотъ же выводъ подтверждается и прямыми данными о произведенныхъ посадкахъ въ уѣздахъ. Такъ, въ Вѣрненскомъ уѣздѣ, не считая г. Вѣрнаго, осѣдлымъ населеніемъ уѣзда посажено было въ 1886 г. болѣе 450 тысячъ деревьевъ и въ 1887 болѣе 335 тысячъ; въ Токмакскомъ уѣздѣ осѣдлымъ и кочевымъ населеніемъ посажено въ 1886 году болѣе 200 тысячъ и въ 1887 г.—однимъ лишь кочевымъ населеніемъ до 65 тысячъ, и въ Копальскомъ—городскимъ и сельскимъ населеніемъ въ 1886 г.—болѣе 50 тысячъ и въ 1887 г. болѣе 140 тысячъ. Въ остальныхъ же уѣздахъ, за незначительными исключеніями, лѣсоразведеніе не шло далѣе обязательныхъ посадокъ. Сопоставляя приведенныя цифры отпусковъ саженцевъ изъ казенныхъ питомниковъ съ размѣрами послѣднихъ и имѣя въ виду, что каждая десятина питомника выращиваетъ среднимъ числомъ до 200 тысячъ саженцевъ, нельзя не замѣтить, что отпускъ саженцевъ далеко не соответствуетъ той массѣ ихъ, которую питомники могутъ отпустить. Но несомнѣнно, что съ обезпеченіемъ населенія землею для лѣсоразведенія, при обязательномъ ея облѣсеніи, и съ развитіемъ въ массѣ населенія сознанія въ пользу и необходимости этого дѣла отпускъ саженцевъ будетъ соответствовать размѣру заведенныхъ питомниковъ, и лѣсоразведеніе получитъ надлежащее развитіе. Нѣтъ сомнѣнія также, что этому будетъ способствовать и большая трудность добычи горнаго лѣса, по мѣрѣ эксплуатаціи болѣе отдаленныхъ и малодоступныхъ лѣсовъ. Дѣлая искусственное лѣсоразведеніе болѣе выгоднымъ, трудность эта послужитъ однимъ изъ важнѣйшихъ стимуловъ къ его развитію.

Что касается лѣсоразведенія въ Джаркентскомъ участкѣ, то, не смотря на недавнюю организацію участка, дѣло это, благодаря благопріятнымъ для того мѣстнымъ климатическимъ условіямъ, неуступающимъ условіямъ Вѣрненскаго уѣзда, уже теперь обѣщаетъ значительные успѣхи. Независимо отъ продолжавшейся обсадки улицъ и бульваровъ въ г. Джаркентѣ, устройства городского парка, для котораго, кромѣ деревьевъ изъ Борохудзирскаго сада, выписано было въ 1886 г. болѣе 3.000 деревьевъ изъ Вѣрнаго, и независимо отъ приводимыхъ ниже работъ по заведенію общественныхъ лѣсныхъ питомниковъ въ таранчинскихъ селеніяхъ участка, въ отчетное время значительно увеличенъ посѣвами разныхъ древесныхъ породъ Джаркентскій городской питомникъ, заведенный на мѣстныя средства въ 1885 г. Всего въ городѣ и участкѣ посажено было въ 1886 г. болѣе 45 тысячъ деревьевъ, въ томъ числѣ высланныхъ изъ Вѣрненскаго казеннаго сада 16 тысячъ плодовыхъ непривитыхъ деревьевъ и кустарниковъ и 300 привитыхъ.

Начатыя съ 1883 года работы по лѣсоразведенію въ

*) Отпускъ саженцевъ изъ Копальскихъ питомниковъ въ 1887 г. производился преимущественно для городскихъ посадокъ. Въ приведенное число входитъ и отпускъ 21.400 саженцевъ, посаженныхъ въ Арасайскомъ казенномъ саду.

селеніяхъ кульджинскихъ переселенцевъ продолжались въ 1886 и въ отчетномъ годахъ. Не смотря на далеко неблагоприятныя условія, при которыхъ производились эти работы переселенцами, во многомъ еще нуждающимися, и при всей затруднительности орошенія, оковчательно еще неустроеннаго, въ большей части этихъ селеній заведены общественныя питомники. За исключеніемъ двухъ, закрытыхъ въ 1886 г. въ Върненскомъ уѣздѣ, въ Чиликскомъ районѣ этого уѣзда заведено 10 и въ Джаркентскомъ участкѣ 14 питомниковъ. Во всѣхъ питомникахъ этихъ посѣвами древесныхъ сѣмянъ и отчасти школами и черенками занято болѣе 30 десятинъ. Кромѣ заведенія и дальнѣйшаго расширенія питомниковъ, кульджинскими переселенцами было посажено въ послѣдніе два года по улицамъ и усадьбамъ болѣе 350 тысячъ деревьевъ. Число это входитъ въ приведенныя выше данныя о древесныхъ посадкахъ по уѣздамъ.

Основной древесной породой для разведенія во всѣхъ лѣсныхъ питомникахъ области приняты карагачъ (разновидность ильма), какъ порода, наиболѣе пригодная къ разведенію въ массѣ и наиболѣе соответствующая климатическимъ условіямъ большей части области, условіямъ ея орошенія и потребностямъ ея жителей. Кромѣ карагача, въ большей части питомниковъ разводятся ясень, ветла и разные виды тополей и въ немногихъ казенныхъ питомникахъ: дубъ, липа, лещина, шелковица, кленъ, бѣлая акація, гледитчія, джигда, ольха, грабъ и айлантъ. Въ послѣднее время обращено вниманіе на разведеніе березы для болѣе суровыхъ мѣстностей.

Для успѣшности древесныхъ культуръ былъ особенно благоприятенъ 1885 годъ. Продолжительная весна удлиннила періодъ весеннихъ работъ, а дождливое лѣто способствовало хорошему росту культуръ и въ тоже время уменьшило потребность въ искусственномъ орошеніи, всегда сопряженномъ съ немалыми затрудненіями въ сухіе годы. Весеннія работы по древеснымъ посадкамъ, начавшись съ 10 марта, продолжались, благодаря прохладной погодѣ, до конца апрѣля, тогда какъ въ прежніе годы, начинаясь около половины марта, работы эти не продолжались обыкновенно далѣе 15 апрѣля. Дождливыхъ дней въ теченіи весны и лѣта 1886 года было 65, тогда какъ въ 1885 году за то же время ихъ было только 44. Максимумъ температуры лѣтомъ не превышалъ $+27^{\circ}$ R. (25 іюня). Осень этого года была также ненастна, особенно въ октябрѣ и ноябрѣ. Осенью выпадалъ нѣсколько разъ снѣгъ. Первый выпавшій 28 сентября засталъ всѣ деревья въ полномъ листу и причинилъ значительныя поврежденія поломкой вѣтвей и вершинъ. Первый морозъ былъ 13 октября (-8° R.). Наступившая вначалѣ декабря зима отличалась ровностью и достаточнымъ обиліемъ снѣга; максимумъ мороза не превышалъ -22° R. (31 декабря), между тѣмъ какъ предъидущая зима отличалась крайне рѣзкими переходами отъ тепла къ холоду; такъ въ январѣ 1886 г. морозы доходили до -32° R. (23 января), но въ томъ же январѣ температура возвышалась до $+15^{\circ}$ R. (10 января). Послѣдній весенній утренникъ, хотя и весьма слабый, въ 1886 г. былъ 9 мая, повредившій молодые листья у нѣкоторыхъ древесныхъ породъ; первый осенній утренникъ былъ 30 сентября, побившій

листья у большинства деревьевъ.

Въ сравненіи съ 1886 годомъ минувшій 1887 годъ былъ менѣе благоприятенъ для производства древесныхъ культуръ. Особенно короткая весна сократила періодъ весеннихъ работъ до двухъ недѣль. Начавшись съ 17 марта, весеннія работы по древеснымъ посадкамъ, благодаря нѣсколькимъ жаркимъ днямъ и, вслѣдствіи того, быстрому развитію деревьевъ, не могли продолжаться далѣе первыхъ чиселъ апрѣля. Дождливость минувшаго года почти одинакова съ 1886 годомъ. Всѣхъ дождливыхъ дней въ теченіи весны и лѣта было 63. Количество атмосферныхъ осадковъ распредѣляется въ 1887 году по временамъ года слѣдующимъ образомъ: зимою (декабрь 1886 г.—февраль 1887 г.)—99,9 мм. въ 23 дня съ осадками, весною —216,7 мм. въ 30 дней, лѣтомъ 135, 1 мм. въ 33 дня и осенью—135,5 мм. въ 22 дня съ осадками. Максимумъ температуры лѣтомъ доходилъ до +28° R. (17 іюля). Осень минувшаго года отличалась относительной сухостью. Первый снѣгъ выпалъ 24 октября; снѣгъ этотъ тотчасъ-же стаялъ и затѣмъ до конца ноября стояла ясная и сухая погода. Санный путь установился лишь 1 января 1888 г. Максимумъ мороза и въ 1887 г. не превышалъ —22,4° R. (1 января 1887 г.). Послѣдній весенній утренникъ былъ 15 мая, побившій бахчевыя растенія и листья у нѣкоторыхъ деревьевъ. Первый осенній утренникъ былъ 16 августа, побившій огурцы, арбузы и дыни. Первый болѣе значительный морозъ, побившій всѣ листья на деревьяхъ, былъ 13 октября (—2° R). Дождливое лѣто минувшаго года было особенно характерно обиліемъ грозъ. Съ марта до октября всѣхъ грозъ было 71.

Приведенныя метеорологическія данныя относятся къ г. Вѣрному. Показанныя температуры наблюдались въ тѣни. Приведенныя числа означены по старому стилю.

ВѢДОМОСТЬ О ПОСѢВѢ И УРОЖАѢ ХЛѢБОВЪ ВЪ СѢВЕРНО-КАЗАНСКОЙ ОБЛАСТИ ЗА 1887 ГОДЪ.

У ѳ з д ѳ .	П О С ѳ Я Н О Ч Е Т В Е Р Т Е Й										С Н Я Т О Ч Е Т В Е Р Т Е Й												
	Озимой пшен.	Р Ж И		Яровой пшеницы	О в с а	Ячменя	Гречи	Проса	Остальных яровыхъ хлѣбовъ	Картофеля	В С Е Г О	Озимой пшен.	Р Ж И		Яровой пшеницы	О в с а	Ячменя	Гречи	Проса	Остальных яровыхъ хлѣбовъ	Картофеля	В С Е Г О	
		Озимой	Яровой										Озимой	Яровой									
Вѣрненскій																							
На земляхъ	Казачьихъ	—	—	1042	7272	6635	834	2	11 1/2	3	—	15798	—	—	6634	32229	55749	5711	34	274	30	—	100661
	Крестыянскихъ	—	—	157 1/4	3243 1/2	2252	190 1/2	1/2	13	10	—	5868 1/4	—	—	810	14340	24937	943	6	501	110	—	41647
	Киргизскихъ	—	—	1534	13750	4941	1380	—	3534	605	—	25744	—	—	8095	72450	33172	7900	—	52207	5916	—	179740
	Таранчинскихъ	—	—	—	11524	75	3641	—	1078	912	—	17230	—	—	—	71841	320	21170	—	15465	29049	—	137845
	Итого	—	—	2733 1/4	35789 1/2	13903	6045 1/2	2 1/2	4636 1/2	1530	—	64640 1/4	—	—	15539	190860	114178	35724	40	68447	35105	—	459893
Копальскій																							
На земляхъ	Городскихъ	—	—	4 1/2	48	84	4	—	8 1/4	—	—	140 3/4	—	—	36	390	620	28	—	80	—	—	1154
	Казачьихъ	—	4 1/2	635	1998	2079	230	—	7 1/2	16	121	5091	—	32	1931	12107	15541	1047	—	6	30	595	31289
	Крестыянскихъ	—	—	160 3/4	666 1/2	753	46	—	39	—	22	1687 3/4	—	—	476 1/2	1971 1/2	494	98	—	20	—	220	3280
	Киргизскихъ	—	—	149 1/2	4246 1/2	6379	215 1/2	—	1041	—	—	12031 1/2	—	—	1308	16068 1/2	22114 1/2	1427 1/2	—	15068 1/2	—	—	55987
	Итого	—	4 1/2	949 3/4	6959	9295	495 1/2	—	1095 3/4	16	143	18951	—	32	3751 1/2	30537	38769 1/2	2600 1/2	—	15174 1/2	30	815	91710
Сергіопольскій																							
На земляхъ	Казачьихъ	—	—	3187	5610 1/2	6240	1084 1/2	—	44 1/2	—	607	16773 1/2	—	—	19254	28107	40653	4216	—	56	—	2942	95228
	Крестыянскихъ	—	—	1669 1/2	5274 1/2	2820	68	—	365 1/2	—	277	10475	—	—	10036	24426	14013	709	—	396 1/4	—	820 1/2	50400 3/4
	Киргизскихъ	—	—	915	5067	2042	130	—	4371 1/2	—	—	12525 1/2	—	—	4956	41979 1/2	14033 1/2	1459	—	15462 1/2	—	—	77890 1/2
	Итого	—	—	5771 1/2	15952	11102	1282 1/2	—	4781 1/2	—	884	39774	—	—	34246	94512 1/2	68699 1/2	6384	—	15914 3/4	—	3762 1/2	223519 1/4
	Токмакскій																						
На земляхъ	Городскихъ	—	—	10	200	250	10	—	1 1/4	2	2	475 3/4	—	—	112	2600	3020	80	—	14 1/4	11	16 1/4	5853 1/2
	Крестыянскихъ	—	4 1/2	141	3253 1/2	2483	29 1/2	19 3/4	49	75	1149	7205	—	46	1268	28021	25356	286	144	450	665	9371	65607
	Киргизскихъ	8	—	—	10932 1/2	569	1624	—	2850 1/2	539 1/2	—	16523 1/2	87	—	—	67003	4596	14331	—	6575	640	—	93232
	Дунганскихъ	38	—	—	983	108	3	1	—	418 1/2	—	1551 1/2	304	—	—	8847	1396	36	8	—	260	—	10851
	Итого	46	4 1/2	151	15369	3410	1666 1/2	20 3/4	2900 3/4	1035	1152	25755 3/4	391	46	1380	106471	34368	14733	152	7039 1/4	1576	9387 1/4	175543 1/2
Иссыкъ-кульскій																							
На земляхъ	Городскихъ	—	—	10	307 1/2	89	42 1/2	—	1 1/4	21 1/4	—	471 1/2	—	—	29	641	441 1/2	85	—	—	37	—	1233 1/2
	Крестыянскихъ	—	—	502	2642	1216	124	16 1/2	21 1/2	31 3/4	—	4553 3/4	—	—	1084	13847	756	342	52	20 1/2	114 3/4	—	16216 1/4
	Киргизскихъ	—	—	45	14781	2544 1/2	7056 1/2	—	2004	2289 1/2	—	28720 1/2	—	—	—	31463	7042	18632	—	1871	2501	—	61509
	Дунганскихъ	—	—	—	1007	82	42	—	4	155	—	1290	—	—	—	3041	—	600	—	—	840	—	4481
	Итого	—	—	557	18737 1/2	3931 1/2	7265	16 1/2	2030 3/4	2497 1/2	—	35035 3/4	—	—	1113	48992	8239 1/2	19659	52	1891 1/2	3492 3/4	—	83439 3/4
Джаркентскій участокъ																							
На земляхъ	Городскихъ	—	—	—	165	83	41	—	5	4	17	315	—	—	—	735	647	328	—	50	60	122	1942
	Казачьихъ	—	—	42 1/2	579 1/2	749	92 1/2	—	3	10 1/4	163	1640 1/2	—	—	180	3306	4677	520	—	70	29	1239	10021
	Киргизскихъ	—	—	—	1472 3/4	352	788 1/4	—	124 3/4	18	—	2755 3/4	—	—	—	9122	2010	4960 1/2	—	1067	95	—	17254 1/2
	Таранч. и дунган.	—	—	—	4609	132 3/4	1720 1/2	—	153	1030 1/2	—	7645 3/4	—	—	—	34778 1/2	2860	18369	—	2077 1/2	9450	—	67535
	Итого	—	—	42 1/2	6826 1/4	1316 3/4	2642 1/4	—	285 3/4	1062 3/4	180	2357	—	—	180	47941 1/2	10194	24177 1/2	—	3264 1/2	9634	1361	96752 1/2
ВСЕГО ПО ОБЛАСТИ																							
На земляхъ	Городскихъ	—	—	24 1/2	720 1/2	506	97 1/2	—	15 1/4	27 1/4	19	1410 1/2	—	—	177	4366	4728 1/2	521	—	144 1/4	108	138 1/4	10183
	Казачьихъ	—	4 1/2	4906 1/2	15460	15703	2241	2	66 1/2	29 1/4	891	9304 1/2	—	32	27999	75749	116620	11494	34	406	89	4776	237199
	Крестыянскихъ	—	4 1/2	2630 1/2	15080	9524	458	36 3/4	488	116 3/4	1449	9787 3/4	—	46	13674 1/2	82605 1/2	65556	2378	202	1387 3/4	889 3/4	10411 1/2	177151
	Киргизскихъ	8	—	2643 1/2	50250 1/4	16827 1/2	11194 1/4	—	13925 3/4	3452	—	8301 1/4	87	—	14359	238086	82968	48710	—	92251	9152	—	485613
	Таранч. и дунган.	38	—	—	18123	397 3/4	5406 1/2	1	1235	2516	—	7717 1/4	304	—	—	118507 1/2	4576	40175	8	17542 1/2	39599	—	220712
Итого	46	9	10205	99633 3/4	42958 1/4	19397 1/4	39 3/4	15730 1/2	6141 1/4	2360	6521 1/4	391	78	56209 1/2	519314	274448 1/2	103278	244	111731 1/2	49837 3/4	15325 3/4	1130858	

О ФАБРИКАХЪ И ЗАВОДАХЪ ВЪ СЕМИРЕНСКОЙ ОБЛАСТИ ЗА 1887 ГОДЪ.

РОДЪ ФАБРИКЪ И ЗАВОДОВЪ.	Г. Вѣрный.			Вѣрненскій уѣздъ.			г. Копаль.			Копальскій уѣздъ.			г. Лепсинскъ.			Сергіопольскій уѣздъ.			г. Пишпекъ.			Токмакскій уѣздъ.			г. Караколъ.			Иссыкъ-кульскій уѣздъ.			г. Джаркентъ.			Джаркентскій участокъ.			В С Е Г О.		
	Число фабрикъ и заводовъ.	Сумма производимости.	Число рабочихъ.	Число фабрикъ и заводовъ.	Сумма производимости.	Число рабочихъ.	Число фабрикъ и заводовъ.	Сумма производимости.	Число рабочихъ.	Число фабрикъ и заводовъ.	Сумма производимости.	Число рабочихъ.	Число фабрикъ и заводовъ.	Сумма производимости.	Число рабочихъ.	Число фабрикъ и заводовъ.	Сумма производимости.	Число рабочихъ.	Число фабрикъ и заводовъ.	Сумма производимости.	Число рабочихъ.	Число фабрикъ и заводовъ.	Сумма производимости.	Число рабочихъ.	Число фабрикъ и заводовъ.	Сумма производимости.	Число рабочихъ.	Число фабрикъ и заводовъ.	Сумма производимости.	Число рабочихъ.	Число фабрикъ и заводовъ.	Сумма производимости.	Число рабочихъ.	Число фабрикъ и заводовъ.	Сумма производимости.	Число рабочихъ.			
Винокуренныхъ	1	48000	12	3	36000	15	"	"	"	"	"	"	"	"	"	"	"	1	20000	5	"	"	"	"	"	"	"	"	"	"	"	"	"	"	5	104000	42		
Водочныхъ	1	99000	15	1	3000	2	"	"	"	"	"	"	"	"	"	"	"	"	"	"	"	"	"	"	"	"	"	"	"	"	"	"	"	"	2	102000	17		
Пивоваренныхъ	2	25584	24	1	12000	12	1	2000	6	"	"	"	"	"	"	"	"	"	"	"	"	"	"	"	1	8000	6	"	"	"	"	"	"	6	53584	52			
Кожевенныхъ	2	9480	7	2	19250	17	1	300	2	"	"	"	"	"	"	"	"	"	"	"	"	"	"	"	3	8200	12	1	11380	21	"	"	"	17	88260	90			
Маслобойныхъ	2	1300	6	"	"	"	"	"	"	"	"	"	"	"	"	"	"	"	"	"	"	"	"	"	3	2900	12	"	"	"	"	"	"	5	4200	18			
Мыловаренныхъ	3	1760	6	"	"	"	"	"	"	"	"	"	"	"	"	"	"	"	"	"	"	"	"	"	"	"	"	"	"	"	"	"	"	3	1760	6			
Лѣсопильныхъ	1	11403	7	"	"	"	"	"	"	"	"	"	"	"	"	"	"	"	"	"	"	"	"	"	"	"	"	"	"	"	"	"	"	1	11403	7			
Табачныхъ	"	"	"	4	21510	88	"	"	"	"	"	"	"	"	"	"	"	"	"	"	"	"	"	"	"	"	"	"	"	"	"	"	"	4	21510	88			
ИТОГО	12	196527	77	11	91760	134	2	2300	8	"	"	"	4	15800	12	2	223307	1	2900	4	2	18620	13	1	6000	4	3	8200	12	5	22280	39	"	"	"	43	386717	320	

ДВИЖЕНІЕ НАСЕЛЕНІЯ СЕМИРЕНСКОЙ ОБЛАСТИ ЗА 1887 ГОДЪ.

ГОРОДА И УѢЗДЫ.	Число браковъ.	Ч И С Л О Р О Д И В Ш И Х С Я									Ч И С Л О У М Е Р Ш И Х ъ.			Прибыль или убыль (—)
		Законнорожденныхъ.			Незаконнорожденныхъ.			В С Е Г О.			Муж. п.	Жен. п.	Об. пола.	
		Муж. п.	Жен. п.	Об. пола.	Муж. п.	Жен. п.	Об. пола.	Муж. п.	Жен. п.	Об. пола.				
Въ г. Вѣрномъ и уѣздѣ	1359	3710	3278	6988	18	12	30	3728	3290	7018	2731	2292	5023	1995
Въ томъ числѣ: { христіанъ	238	867	859	1726	18	12	30	885	871	1756	623	475	1098	658
Въ томъ числѣ: { прочихъ вѣроисповѣданій	1121	2843	2419	5262	—	—	—	2843	2419	5262	2108	1817	3925	1337
Въ г. Копаль и уѣздѣ	864	1671	1502	3173	6	4	10	1677	1506	3183	1300	1078	2378	805
Въ томъ числѣ: { христіанъ	68	222	203	425	6	4	10	228	207	435	103	110	213	222
Въ томъ числѣ: { прочихъ вѣроисповѣданій	796	1449	1299	2748	—	—	—	1449	1299	2748	1197	968	2165	583
Въ г. Лепсинскѣ и Сергіопольскомъ уѣздѣ	484	1801	1472	3273	13	13	26	1814	1485	3299	953	823	1776	1523
Въ томъ числѣ: { христіанъ	124	499	501	1000	13	13	26	512	514	1026	340	326	666	360
Въ томъ числѣ: { прочихъ вѣроисповѣданій	360	1302	971	2273	—	—	—	1302	971	2273	613	497	1110	1163
Въ г. Пишпекѣ и Токмакскомъ уѣздѣ	624	1601	1222	2823	2	2	4	1603	1224	2827	1022	642	1664	1163
Въ томъ числѣ: { христіанъ	90	262	235	497	2	2	4	264	237	501	114	97	211	290
Въ томъ числѣ: { прочихъ вѣроисповѣданій	534	1339	987	2326	—	—	—	1339	987	2326	908	545	1453	873
Въ г. Караколѣ и Иссыкъ-кульскомъ уѣздѣ	54	250	250	500	4	1	5	254	151	505	125	96	221	284
Въ томъ числѣ: { христіанъ	54	187	195	382	4	1	5	191	196	387	94	66	160	227
Въ томъ числѣ: { прочихъ вѣроисповѣданій(*)	—	63	55	118	—	—	—	63	55	118	31	30	61	57
Въ г. Джаркентѣ и Джаркентскомъ участкѣ	400	1720	1708	3428	1	3	4	1721	1711	3432	1817	1450	3267	165
Въ томъ числѣ: { христіанъ	35	126	132	258	1	3	4	127	135	262	140	78	218	44
Въ томъ числѣ: { прочихъ вѣроисповѣданій	365	1594	1576	3170	—	—	—	1594	1576	3170	1677	1372	3049	121
ИТОГО: христіанъ	609	2163	2125	4288	44	35	79	2207	2160	4367	1414	1152	2566	1801
ИТОГО: прочихъ вѣроисповѣданій	3176	8590	7307	15897	—	—	—	8590	7307	15897	6534	5229	11763	4134
В С Е Г О	3785	10753	9432	20185	44	35	79	10797	9467	20264	7948	6381	14329	5935

(*) За исключеніемъ киргизъ, о которыхъ свѣдѣній не доставлено.

О ПОСТУПЛЕНИИ СБОРОВЪ ПО СЕМИРАЧЕНСКОЙ ОБЛАСТИ ЗА 1887 ГОДЪ.

РОДЫ ПОДАТЕЙ	Слѣдовало поступить				Вновь причислено				Исключено				Взыскано				Осталось къ 1-му января 1888 года.					
	Недоимокъ.		Оклада.		Недоимокъ.		Оклада.		Недоимокъ.		Оклада.		Недоимокъ.		Оклада.		Недоимокъ.		Оклада.		ВСЕГО	
	Рубли.	Коп.	Рубли.	Коп.	Рубли.	Коп.	Рубли.	Коп.	Рубли.	Коп.	Рубли.	Коп.	Рубли.	Коп.	Рубли.	Коп.	Рубли.	Коп.	Рубли.	Коп.	Рубли.	Коп.
I. Подати и окладные платежи.																						
а) Кибиточной подати съ кочевого населенія	8686	44	543652	"	72	"	1206	"	4788	"	3990	69	152	4	537614	31	3818	40	3253	"	7071	40
Въ счетъ будущихъ платежей	"	"	"	"	"	"	"	"	"	"	"	"	"	"	"	"	"	"	"	"	"	"
б) Налога съ недвижимыхъ имуществъ	1021	21	17300	"	"	"	2248	"	"	"	2248	"	1021	21	5901	"	"	"	11399	"	11399	"
Итого	9707	65	560952	"	72	"	3454	"	4788	"	6238	69	1173	25	543515	31	3818	40	14652	"	18470	40
II. Земскій сборъ.																						
а) Взамѣнъ натуральной повинности съ кочевого населенія	2422	36	169891	25	26	25	38063	"	1499	36	228	99	323	84	169024	14	625	41	1018	75	1644	16
Въ счетъ будущихъ платежей и сверхъ оклада	"	"	"	"	"	"	"	"	"	"	"	"	"	"	"	"	"	"	"	"	"	"
б) На губернска земскія повинности съ мѣщанъ Семираченской области	21	64	534	72	"	80	1752	"	"	16	112	8	22	28	440	16	"	"	"	"	"	"
Итого	2444	"	170425	97	27	5	3985	"	1499	52	341	7	346	12	169464	30	625	41	1018	75	1644	16
Всего окладныхъ податей	12151	65	731377	97	99	5	38525	"	6287	52	6579	76	1519	37	712979	61	4443	81	15670	75	20114	56
III. Другихъ разныхъ взысканій.																						
По Военному Министерству	3416	16	"	"	363	21	"	"	213	34	"	"	369	8	"	"	3196	95	"	"	3196	95
<i>По Министерству Финансовъ:</i>																						
По Департаменту государственнаго казначейства	32984	51	"	"	9757	84	"	"	634	22	"	"	2697	53	"	"	39410	60	"	"	39410	60
— — неокладныхъ сборовъ	1023	51	"	"	356	15	"	"	"	"	"	"	725	30	"	"	654	36	"	"	654	36
— — торговли и мануфактуръ	1497	70	"	"	4637	85	"	"	384	43	"	"	2727	34	"	"	3023	78	"	"	3023	78
<i>По Министерству Внутреннихъ Дѣлъ:</i>																						
По Вѣдомству почтъ и телеграфовъ	33	67	"	"	112	6	"	"	"	"	"	"	119	58	"	"	26	15	"	"	26	15
— Министерству Юстиціи	"	"	"	"	437	40	"	"	"	"	"	"	437	20	"	"	"	20	"	"	"	20
— — Государственныхъ Имуществъ	"	"	"	"	224	52	"	"	4	16	"	"	4	16	"	"	216	20	"	"	216	20
Итого	38955	55	"	"	15889	3	"	"	1236	15	"	"	7080	19	"	"	46528	24	"	"	46528	24
Въ семь числъ взысканій на отвѣтственности губернскаго начальства:																						
По Министерству Финансовъ	2375	25	"	"	6241	48	"	"	"	"	"	"	2330	91	"	"	6285	82	"	"	6285	82
— — Внутреннихъ Дѣлъ	33	67	"	"	312	6	"	"	"	"	"	"	119	58	"	"	226	15	"	"	226	15
— — Юстиціи	"	"	"	"	437	40	"	"	"	"	"	"	437	20	"	"	"	20	"	"	"	20

О ЧИСЛѢ И РОДѢ ПРЕСТУПЛЕНІЙ ВО ВСЕМИРЪЧЕНСКОЙ ОБЛАСТИ ЗА 1887 ГОДЪ

РОДЪ ПРЕСТУПЛЕНІЙ	Число преступлений		В ъ Т ъ Ч И С Л ъ												В О З Р А С Т ъ																									
	Число осужденныхъ		Дворянъ по- томственныхъ		Дворянъ лич- ныхъ		Почетныхъ гражданъ и купцовъ		Мѣщанъ		Крестьянъ		Казаковъ		Киргизъ		Дунганъ		Таранчей		Сартовъ		Военнаго со- словія		Другихъ сос- ловій и народ.		Ниже 17-ти лѣтъ		17—20		21—30		31—40		41—50		51—60		Свыше 60-ти лѣтъ	
	м.	ж.	м.	ж.	м.	ж.	м.	ж.	м.	ж.	м.	ж.	м.	ж.	м.	ж.	м.	ж.	м.	ж.	м.	ж.	м.	ж.	м.	ж.	м.	ж.	м.	ж.	м.	ж.	м.	ж.	м.	ж.	м.	ж.		
ПОДСУДНЫЯ ОБЩИМЪ СУДЕБНЫМЪ МѢСТАМЪ.	О		С		У		Ж		Д		Е		Н		Н		Ы		Е																					
Взломъ тюремъ, уходъ и побѣгъ находящихся подъ стражею или надзоромъ	2	2	-	-	-	-	-	-	-	-	-	-	-	-	-	-	-	-	-	-	-	-	-	-	-	-	-	-	-	-	-	-	-	-	-	-	-	-		
Нанесеніе ранъ, увѣчій и другихъ поврежденій	2	6	-	-	-	-	-	-	-	-	-	-	-	-	-	-	-	-	-	-	-	-	-	-	-	-	-	-	-	-	-	-	-	-	-	-	-	-		
Убийство	2	3	-	-	-	-	-	-	1	-	-	-	-	-	-	-	-	-	-	-	-	-	-	-	-	-	-	-	-	-	-	-	-	-	-	-	-	-		
Разбой	1	4	-	-	-	-	-	-	4	-	-	-	-	-	-	-	-	-	-	-	-	-	-	-	-	-	-	-	-	-	-	-	-	-	-	-	-	-		
Грабежъ	8	9	-	-	-	-	-	-	1	-	-	-	-	-	-	-	-	-	-	-	-	-	-	-	-	-	-	-	-	-	-	-	-	-	-	-	-	-		
Кража	10	11	-	-	-	-	-	-	2	-	-	-	-	-	-	-	-	-	-	-	-	-	-	-	-	-	-	-	-	-	-	-	-	-	-	-	-	-		
Сопrotивленіе властямъ	1	1	-	-	-	-	-	-	-	-	-	-	-	-	-	-	-	-	-	-	-	-	-	-	-	-	-	-	-	-	-	-	-	-	-	-	-	-		
Нарушеніе устава монетнаго	1	2	-	-	-	-	-	-	-	-	-	-	-	-	-	-	-	-	-	-	-	-	-	-	-	-	-	-	-	-	-	-	-	-	-	-	-	-		
Итого	27	38	-	-	-	-	-	-	2	8	-	-	-	6	-	-	-	-	-	-	-	-	-	-	-	-	-	-	-	-	-	-	-	-	-	-	-	-	-	
ПОДСУДНЫЯ МИРОВЫМЪ УЧРЕЖДЕНІЯМЪ.	О		Б		В		И		Н		Я		Е		М		Ы		Е																					
Проступки противъ порядка управленія	256	389	11	-	-	4	1	3	1	38	24	2	27	5	114	-	30	-	5	1	29	-	15	-	-	-	-	-	-	-	-	-	-	-	-	-	-	-		
Проступки противъ порядка и спокойствія	120	116	35	-	-	3	1	-	-	34	12	-	18	-	8	-	4	-	6	-	10	-	21	14	-	-	-	-	-	-	-	-	-	-	-	-	-	-		
Проступки противъ общественнаго благоустройства	47	32	2	-	-	-	-	1	1	8	4	-	9	-	4	-	-	-	6	1	-	-	-	-	1	-	-	-	-	-	-	-	-	-	-	-	-	-		
Нарушенія устава о паспортахъ	116	140	6	-	-	-	-	-	-	5	47	3	5	-	26	1	5	-	28	2	24	-	-	-	-	-	-	-	-	-	-	-	-	-	-	-	-	-		
Нарушенія устава строительнаго и путей сообщенія	29	27	4	-	-	1	-	2	1	4	1	2	3	1	2	-	-	-	4	-	8	-	2	-	-	-	-	-	-	-	-	-	-	-	-	-	-	-		
Нарушенія устава пожарнаго	15	17	1	-	-	-	-	-	-	1	5	-	1	-	1	-	-	-	6	-	2	1	-	-	-	-	-	-	-	-	-	-	-	-	-	-	-			
Проступки противъ народнаго здравія	31	30	2	-	-	-	-	1	-	6	6	-	1	-	6	-	3	-	-	-	4	-	2	-	1	-	-	-	-	-	-	-	-	-	-	-	-			
Проступки противъ личной безопасности	18	16	-	-	-	2	-	-	-	2	1	-	1	-	1	-	1	-	-	-	-	-	8	-	-	-	-	-	-	-	-	-	-	-	-	-	-	-		
Оскорбленія чести	303	203	24	1	-	6	-	-	-	31	16	13	41	5	60	2	1	-	1	-	14	-	32	1	-	-	1	-	-	-	-	-	-	-	-	-	-	-		
Угрозы и насилія	181	142	6	-	-	2	-	1	-	15	30	1	9	2	36	-	7	1	-	-	31	-	10	-	1	-	1	-	-	-	-	-	-	-	-	-	-	-		
Проступки противъ правъ семейственныхъ	1	1	-	-	-	-	-	-	-	-	-	-	1	-	-	-	-	-	-	-	-	-	-	-	-	-	-	-	-	-	-	-	-	-	-	-	-	-		
Самовольное пользованіе чужимъ имуществомъ и поврежде- ніе онаго	15	21	-	-	-	-	-	-	-	1	4	-	2	-	14	-	-	-	-	-	-	-	-	-	-	-	-	-	-	-	-	-	-	-	-	-	-	-		
Похищеніе и поврежденіе чужого лѣса	1133	1347	-	-	-	-	-	1	-	83	80	-	628	-	313	-	9	-	84	-	11	-	30	-	8	-	38	-	100	-	334	-	415	-	178	-	52	-	21	
Кража	793	527	5	-	-	-	-	-	-	26	13	1	19	-	399	1	5	-	32	-	13	-	19	-	1	-	10	2	26	-	110	-	114	1	52	-	9	-	3	
Мошенничество, обманъ и присвоеніе чужого имущества	41	40	2	-	-	-	-	2	-	6	-	-	5	-	13	-	1	-	6	-	3	-	-	-	4	-	-	-	-	-	-	-	-	-	-	-	-	-		
Нарушенія уставовъ казенныхъ управленій	2	4	-	-	-	-	-	1	-	1	1	-	-	-	-	-	-	-	-	-	-	1	-	-	-	-	-	-	-	-	-	-	-	-	-	-	-	-		
Оскорбленіе въ присутственномъ мѣстѣ	23	15	-	2	-	-	-	1	-	5	1	-	3	-	1	-	-	-	-	-	-	2	-	-	-	-	-	-	-	-	-	-	-	-	-	-	-	-		
Клевета	1	1	-	-	-	-	-	-	-	1	-	-	-	-	-	-	-	-	-	-	-	-	-	-	-	-	-	-	-	-	-	-	-	-	-	-	-	-		
Нанесеніе легкихъ ранъ и поврежденій	1	2	-	-	-	-	-	-	-	-	-	-	-	-	-	-	-	-	-	-	1	-	1	-	-	-	-	-	-	-	-	-	-	-	-	-	-	-		
Составленіе подложнаго вида на жительство	4	6	-	-	-	-	-	-	-	-	-	-	-	-	-	-	-	-	-	-	4	-	1	-	1	-	-	-	-	-	-	-	-	-	-	-	-	-		
Итого	3130	3076	98	3	-	18	2	13	3	267	45	22	773	13	998	4	66	1	177	3	156	2	145	15	15	-	51	2	144	2	662	46	823	30	417	7	156	-	49	
ВСЕГО	3157	3114	98	3	-	18	2	13	3	269	53	22	773	13	1004	4	66	1	182	3	153	2	153	15	15	-	51	2	144	2	682	46	833	30	422	7	158	-	50	

О ПОЖАРАХЪ ВЪ СЕМИРЪЧЕНСКОЙ ОБЛАСТИ ЗА 1887 ГОДЪ.

ГОРОДА И УѢЗДЫ.	Въ зимніе мѣсяцы.			Въ весенніе мѣсяцы.			Въ лѣтніе мѣсяцы.		Въ осенніе мѣсяцы.			Всего въ году.			Причины пожаровъ.				
	Число пожаровъ.	Число погорѣлыхъ домовъ.	Сумма убытка.	Число пожаровъ.	Число погорѣлыхъ домовъ.	Сумма убытка.	Число пожаровъ.	Сумма убытка.	Число пожаровъ.	Число погорѣлыхъ домовъ.	Сумма убытка.	Число пожаровъ.	Число погорѣлыхъ домовъ.	Сумма убытка.	Отъ дурного устройства печей и трубъ.	Отъ неосторожности.	Отъ поджога.	Отъ молніи.	Отъ другихъ причинъ.
Въ г. Вѣрномъ	1	—	20	1	—	20	2	230	2	—	100	6	—	370	1	5	—	—	—
Въ Вѣрненскомъ уѣздѣ ✓	6	6 юртъ	374	6	4	563-20	—	—	1	—	—	13	10	937-20	1	5	—	—	7
Въ г. Копалѣ	—	—	—	—	—	—	—	—	—	—	—	—	—	—	—	—	—	—	—
Въ Копальскомъ уѣздѣ ✓	—	—	—	—	—	—	—	—	1	—	—	1	—	—	—	—	—	—	1
Въ г. Ленсинскѣ	—	—	—	—	—	—	—	—	—	—	—	—	—	—	—	—	—	—	—
Въ Сергіопольскомъ уѣздѣ	—	—	—	—	—	—	—	—	1	1	—	1	1	—	—	—	—	—	1
Въ г. Пишпекѣ	4	4	95	2	2	101-70	1	15	1	1	23	8	8	234-70	4	4	—	—	—
Въ Токмакскомъ уѣздѣ	—	—	—	—	—	—	—	—	3	3	1540	3	3	1540	2	1	—	—	—
Въ г. Караколѣ	—	—	—	—	—	—	—	—	—	—	—	—	—	—	—	—	—	—	—
Въ Иссыкъ-кульскомъ уѣздѣ ✓	—	—	—	—	—	—	—	—	—	—	—	—	—	—	—	—	—	—	—
Въ г. Джаркентѣ	—	—	—	—	—	—	1	30	—	—	—	1	1	30	—	1	—	—	—
Въ Джаркентскомъ участкѣ ✓	—	—	—	—	—	—	—	—	—	—	—	—	—	—	—	—	—	—	—
Итого: въ городахъ	5	4	115	3	2	121-70	4	275	2	1	123	14	9	634-70	5	10	—	—	—
— — уѣздахъ	6	6	374	6	4	563-20	—	—	6	4	1540	18	14	2477-20	3	6	—	—	9
Всего въ области	11	10	489	9	6	684-90	4	275	8	5	1663	33	23	3111-90	8	16	—	—	9

О ЧИСЛѢ НАСИЛЬСТВЕННЫХЪ СЛУЧАЙНЫХЪ СМЕРТЕЙ ВЪ СЕМИРЪЧЕНСКОЙ ОБЛАСТИ ВЪ 1887 ГОДУ.

ГОРОДА И УѢЗДЫ.	САМОУБИЙСТВЪ.							СМЕРТОУБИЙСТВЪ.						СЛУЧАЙНЫЯ СМЕРТИ.							Всего насильственныхъ и случайныхъ смертей.			
	Повѣсилось.	Зарѣзано.	Утопилось.	Отравилось.	Застрѣбилось.	Длило себя живи другими способами.	Всего.	Дѣлоубійствъ.	Задушено.	Зарѣзано.	Отравлено.	Застрѣблено.	Убито другими способами.	Всего.	Убито громомъ.	Завалено и убито съ высотъ.	Сторгло.	Умерло отъ угара.	Замерзло.	Утонуло.		Умерло отъ пьянства.	Умерло отъ друг. случайностей.	Всего.
Въ г. Вѣрномъ	1	”	”	”	”	”	1	”	”	”	”	”	”	”	1	127	”	”	1	1	3	7	140	141
Въ Вѣрненскомъ уѣздѣ	”	”	”	”	”	”	”	1	”	1	3	2	5	12	1	209	9	”	1	7	3	18	248	260
Въ г. Копалѣ	”	”	”	”	”	”	”	”	”	”	”	”	”	”	”	1	1	”	”	2	”	1	5	7
Въ Копальскомъ уѣздѣ	”	”	”	”	”	”	”	”	1	”	”	1	”	2	”	1	1	”	”	”	”	1	1	1
Въ г. Ленсинскѣ	”	”	”	”	”	”	”	”	”	”	”	”	”	”	”	”	”	”	”	”	”	1	5	9
Въ Сергіопольскомъ уѣздѣ	1	”	”	”	”	”	1	”	1	1	”	”	1	3	1	1	”	2	”	”	”	1	5	9
Въ г. Пишпекѣ	”	”	”	”	”	”	”	”	”	”	”	”	”	”	”	”	”	”	”	”	”	”	”	”
Въ Токмакскомъ уѣздѣ	”	”	”	1	”	”	1	”	”	1	1	2	4	”	9	1	”	”	”	3	”	1	14	19
Въ г. Караколѣ	”	”	”	1	”	”	1	”	”	”	1	1	3	”	”	”	”	”	”	”	”	1	1	5
Въ Иссыкъ-кульскомъ уѣздѣ	”	”	”	”	1	”	1	1	”	”	”	”	1	”	2	”	”	”	”	2	”	3	7	9
Въ г. Джаркентѣ	”	”	”	”	”	”	”	”	2	”	”	”	2	”	”	”	”	”	”	”	”	4	4	6
Въ Джаркентскомъ участкѣ	”	”	”	”	”	”	”	1	”	”	”	1	2	”	”	”	”	”	”	2	4	1	7	9
Итого: въ городахъ	1	”	”	1	”	”	2	”	2	1	1	1	5	1	127	”	”	1	1	3	13	146	153	
— — уѣздахъ	1	”	”	1	1	”	3	3	2	3	3	4	9	2	222	11	2	1	17	7	25	286	313	
Всего въ области	2	”	”	2	1	”	5	3	2	5	4	5	10	29	3	349	11	2	2	18	10	38	432	466

О ЧИСЛѢ УЧЕБНЫХЪ ЗАВЕДЕНІЙ ВО СЕМИРЪЧЕНСКОЙ ОБЛАСТИ ЗА 1887 ГОДЪ

УЧЕБНЫЯ ЗАВЕДЕНІЯ	Въ областномъ городѣ.				Въ уѣздныхъ		Въ уѣздахъ.				Всего въ области.			
	Число учебныхъ заведеній	Число учащихся			Число учебныхъ заведеній	Число учащихся	Число учебныхъ заведеній	Число учащихся			Число учебн. заведеній	Число учащихся		
		Муж. п.	Жен. п.	Об. пола				Муж. п.	Жен. п.	Об. пола		Муж. п.	Жен. п.	Об. пола
Гимназій: { мужскихъ	1	113	—	113	—	—	—	—	—	—	1	113	—	113
{ женскихъ	1	—	74	74	—	—	—	—	—	—	1	—	74	74
Городскихъ двухклассныхъ училищъ	1	127	—	127	2	101	—	101	—	—	3	228	—	228
Приходскихъ двухклас- сныхъ училищъ: { мужскихъ	—	—	—	—	1	58	—	58	—	—	1	58	—	58
{ женскихъ	1	—	100	100	—	—	—	—	—	—	1	—	100	100
Приходскихъ одноклас- сныхъ училищъ: { мужскихъ	1	50	—	50	1	64	—	64	22	637	83	720	24	751
{ женскихъ	—	—	—	—	4	—	103	103	1	—	11	11	5	—
Приходскихъ училищъ совѣтн. обученія	—	—	—	—	—	—	—	—	5	258	79	337	5	258
Въ вѣдѣніи епархі- ального училищна- го совѣта: { церк. прих. школь.	1	30	24	54	1	25	12	37	7	140	93	233	9	195
{ школь грамотности.	—	—	—	—	—	—	—	—	3	118	10	128	3	118
Училищъ при молитвенныхъ домахъ не- христіанскихъ вѣроисповѣданій	5	93	23	116	28	920	460	1380	—	—	—	—	33	1013
Учащихся у волостныхъ муллъ въ кир- гизскихъ волостяхъ	—	—	—	—	—	—	—	—	106	2132	600	2732	106	2132
Учащихся у муллъ въ дунганскихъ се- леніяхъ	—	—	—	—	—	—	—	—	1	168	53	221	1	168
Всего въ области	11	413	221	634	37	1168	575	1743	145	3453	929	4371	193	5034

ВѢДОМОСТЬ О ДОХОДАХЪ И РАСХОДАХЪ ГОР ОДОВЪ СЕМИРЪЧЕНСКОЙ ОБЛАСТИ ЗА 1887 ГОДЪ.

№ по порядку	НАЗВАНІЕ ГОРОДОВЪ	Оставалось къ 1-му января 1887 г.		П Р И Х О Д Ъ						Р А С Х О Д Ъ						Остатокъ про- тивъ годового дохода		Передержка про- тивъ годового до- хода		Остается къ 1-му января 1888 го- да	
		Рубли.	Коп.	Постоянныхъ		Временныхъ		В С Е Г О		Постоянныхъ		Временныхъ		В С Е Г О		Рубли.	Коп.	Рубли.	Коп.	Рубли.	Коп.
				Рубли.	Коп.	Рубли.	Коп.	Рубли.	Коп.	Рубли.	Коп.	Рубли.	Коп.								
1	Въ г. Вѣрномъ	11220	50	43397	10	3487	94	46885	4	34852	92	15883	64	50736	56	„	„	3851	52	7368	98
2	— Копалѣ	1746	73	3941	78	75	10	4016	88	2742	26	1037	„	3779	26	237	62	„	„	1984	35
3	— Лепсинскѣ	5618	„	2037	77	90	14	2127	91	2198	„	652	47	2850	47	„	„	722	56	4895	44
4	— Пишпекѣ	8100	31	4550	47	296	29	4846	76	2994	72	1148	95	4143	67	703	9	„	„	8803	40
5	— Караколѣ	11743	88	5312	56	465	38	5777	94	4693	85	837	73	5531	58	246	36	„	„	11990	24
6	— Джаркентѣ	11628	36	10891	27	3231	49	14122	76	7083	83	5127	13	12210	96	1911	80	„	„	13510	16
	Итого	50057	78	70130	95	7646	34	77777	29	54565	58	24686	92	79252	50	3098	87	4574	8	48582	57

1475 р. 21 к.

Распределение недоимокъ по городамъ и уѣздамъ Семирѣченской области къ 1-му января 1888 г.

НАЗВАНІЕ ГОРОДОВЪ И УѢЗДОВЪ	Н Е Д О И М О К Ъ												
	Налога съ недви- мыхъ иму- ществъ		Губернскаго сбора съ мѣ- щанъ		Кибиточной подати съ киргизъ		Земскаго сбо- ра съ кир- гизъ		По разнымъ случаямъ		И т о г о		
	Руб.	Коп.	Руб.	Коп.	Руб.	Коп.	Руб.	Коп.	Руб.	Коп.	Руб.	Коп.	
ПО ГОРОДАМЪ:													
Вѣрному . . .	11399	"	"	"	"	"	"	"	"	2179	93	13578	93
Копалу . . .	"	"	"	"	"	"	"	"	"	13520	37	13520	37
Токмаку . . .	"	"	"	"	"	"	"	"	"	322	60	322	60
Лепсинску . . .	"	"	"	"	"	"	"	"	"	687	16	687	16
Караколу . . .	"	"	"	"	"	"	"	"	"	5715	13	5715	13
И т о г о .	11399	"	"	"	"	"	"	"	"	22425	19	33824	19
ПО УѢЗДАМЪ:													
Вѣрненскому . . .	"	"	"	"	188	"	58	75	3286	15	3532	90	
Копальскому . . .	"	"	"	"	"	"	"	"	1025	15	1025	15	
Иссыкъ-кульскому . . .	"	"	"	"	"	"	"	"	429	40	429	40	
Токмакскому . . .	"	"	"	"	"	"	"	"	135	20	135	20	
Сергіопольскому . . .	"	"	"	"	3818	40	625	41	227	15	4670	96	
Джаркетскому участ.	"	"	"	"	3065	"	960	"	"	"	4025	"	
И т о г о .	"	"	"	"	7071	40	1644	16	5103	5	13818	61	
В С Е Г О .	11399	"	"	"	7071	40	1644	16	27528	24	47642	80	

О Г Л А В Л Е Н І Е

обзора Семирѣченской области за 1887 г.

I. Естественныя и производительныя силы области и экономическая дѣятельность ея населенія.

	Стран.
1. Земледѣліе	2
2. Скотоводство	4
3. Второстепенные промыслы населенія	5
4. Промышленность заводская и фабричная	10
5. Торговля.	11
6. Народное продовольствіе	13
7. Движеніе населенія	—

II. Подати и повинности.

1. Кибиточный сборъ съ кочевниковъ	14
2. Оброчная подать съ крестьянъ, таранчей и дунганъ	16
3. Налогъ съ недвижимыхъ имуществъ въ городахъ	18
4. Пошлины и разные сборы	19
5. Сводъ свѣдѣній о государственныхъ доходахъ и расходахъ	20
6. Повинности и общественные сборы кочевого населенія	21
7. Земскій сборъ	22
8. Повинности и общественные сборы осѣдлаго населенія	27
9. Военская повинность.	—
10. Городское хозяйство	28

III. Общественное благоустройство и благочиніе.

1. Казенныя и общественныя зданія.	31
2. Дороги, мосты и переправы	37
3. Почтовые тракты и станціи	41
4. Почтовые и телеграфныя учрежденія	42
5. Народная нравственность	43
6. Тюремныя учрежденія	46
7. Пожары	49
8. Землетрясеніе въ гор. Вѣрномъ и окрестностяхъ	50

IV. Народное здравіе и общественное призрѣніе.

1. Врачебный персоналъ.	56
2. Оспопрививатели	57
3. Больницы и дома умалишенныхъ	—
4. Аптеки	—
5. Эпидеміи и эндеміи	58
6. Эпизоотіи	59
7. Благотворительныя учрежденія	60

V. Народное просвѣщеніе 63

VI. Лѣсное хозяйство и садоводство 66

П Р И Л О Ж Е Н І Я:

Вѣдомость о посѣвѣ и урожаѣ хлѣбовъ № 1.	
Вѣдомость о фабрикахъ и заводахъ № 2.	
Вѣдомость о движеніи населенія № 3.	
Вѣдомость о поступленіи сборовъ № 4.	
Вѣдомость о числѣ и родѣ преступленій № 5.	
Вѣдомость о пожарахъ № 6.	
Вѣдомость о числѣ насильственныхъ и случайныхъ смертей № 7.	
Вѣдомость о числѣ учебныхъ заведеній и учащихся № 8.	
Вѣдомость о городскихъ доходахъ и расходахъ.	
Приложеніе къ вѣдомости № 4.	

ОТЧЕТЫ

Обзора Коммерческой Области за 1887 г.

I. Состояние и перспективы промышленности и торговли в коммерческой области за 1887 г.

1	Земельное хозяйство	3
2	Сельское хозяйство	4
3	Промышленное производство	5
4	Промышленность торговли и финансов	10
5	Торговля	11
6	Народное образование	13
7	Данное население	—

II. Подати и повинности

1	Народный сбор с недвижимого имущества	14
2	Общая подать с недвижимого имущества в уезде	18
3	Подать с недвижимого имущества в городах	18
4	Подати и прочие сборы	19
5	Сбор с недвижимого имущества в городах и уездах	20
6	Подати и прочие сборы с недвижимого имущества	21
7	Земельный сбор	22
8	Подати и прочие сборы с недвижимого имущества	23
9	Возвратная повинность	—
10	Городское хозяйство	25

III. Общественное благоустройство и гигиена

1	Население и общественная санитария	21
2	Дороги и мосты	27
3	Народное образование и санитария	27
4	Население и санитария в городах	28
5	Народное образование	28
6	Торговля и санитария	28
7	Школы	29
8	Земельное хозяйство в городах и уездах	30

IV. Народное здравие и общественное призрение

1	Врачебный персонал	36
2	Общественные здания	37
3	Больницы и дома призрения	—
4	Аптеки	—
5	Больницы и здания	38
6	Больницы	39
7	Врачебно-санитарная служба	40

V. Народное образование

VI. Земное хозяйство и садоводство

ИЗВЕЩАНИЕ

1. Земельное хозяйство № 1.
2. Земельное хозяйство в городах № 2.
3. Земельное хозяйство в уездах № 3.
4. Земельное хозяйство в городах № 4.
5. Земельное хозяйство в уездах № 5.
6. Земельное хозяйство № 6.
7. Земельное хозяйство в уездах и городах № 7.
8. Земельное хозяйство в уездах № 8.
9. Земельное хозяйство в городах и уездах № 9.
10. Земельное хозяйство № 10.

