

A 911



ОБЗОРЪ

СЕМИРЪЧЕНСКОЙ ОБЛАСТИ

за 1904 годъ.

(Приложение ко всеподданнейшему отчету).

Вѣрный.

Типографія Семирѣченскаго Областнаго Правленія.

1905.

ОБВЕРЪ
СЕНКЕНСКОЕ ОБЛАСТНОЕ

12. 911



ОБЗОРЪ

СЕМИРЪЧЕНСКОЙ ОБЛАСТИ

за 1904 годъ.

(Приложение ко всеподданпыйшему отчету).



Библиотека ИМФ СССР

Вѣрный.

Типографія Семирѣченскаго Областнаго Правленія

1905.

39



K

84708

О г л а в л е н і е.

	Стр.
Территорія и границы области	1.
Административное дѣленіе	—
Межевыя работы	3
Ирригаціонныя работы	4
Климатическія условія	5
Землетрясенія	—
Н а с е л е н і е:	
Движеніе населенія	6
Численность его	7
Переселенцы	8

Г Л А В А I.

Естественныя и производительныя силы области и экономическая дѣятельность ея населенія.

Земледѣліе	11
Культура масличныхъ растений	16
Распространеніе усовершенствованныхъ сельско-хозяйственныхъ орудій и машинъ	17
Скотоводство	18
Мѣры къ улучшенію мѣстныхъ породъ скота	21
Второстепенныя отрасли сельскаго хозяйства:	
Садоводство	22
Виноградарство	23
Огородничество	—
Хлопководство	24
Табаководство	—
Пчеловодство	25
Побочыя промыслы и ремесла:	
Звѣроловство	27
Рыболовство	28
Другіе промыслы	—
Ремесла	29
Срочныя рабочіе	—
Фабрики и заводы	30
Т о р г о в л я:	
Внутренняя	32
Вывозная	—
Торговля виномъ и пивомъ	34
Ярмарки	—
Пограничная торговля съ Китаемъ	35
Кредитъ и обеспеченіе народнаго благосостоянія:	
Отдѣленіе Русско-Китайскаго банка	36
Киргизская ссудная касса	37
Мірскіе капиталы	—
Хлѣбозапасныя магазины	38
Образованіе общаго продовольственнаго капитала	—

Г Л А В А II.

П о д а т и и п о в и н н о с т и.

Окладные государственные сборы: кибиточная и оброчная подати, налогъ съ недвижимыхъ имуществъ	39
Косвенные налоги, пошлины и проч.	40
Земскіе сборы	41
Натуральныя повинности	—
Воинская повинность	42
Частные общественные сборы	43
Бюджеты городовъ	44

Г Л А В А III.

Общественное благоустройство и благочиніе.

Постройки и ремонтъ казенныхъ и общественныхъ зданій	46
Пути сообщенія	47
Почтово-телеграфныя учрежденія	--
Новый путь въ Фергану	49
Насильственныя и случайныя смерти	--
Судебная часть	—
Тюремная часть	51
Пожары. Страхование	53

Г Л А В А IV.

Народное здравіе и общественное призрѣніе.

Врачебный отдѣлъ	54
Ветеринарный отдѣлъ	56
Общественное призрѣніе	59

Г Л А В А V.

Народное образованіе.

Среднія учебныя заведенія:	
Мужская и женская гимназіи	65
Городскія училища	68
Приходскія училища	--
Церковныя школы	69
Русско-туземныя школы	70
Сельско-хозяйственныя школы	71
Туземныя школы	72
Внѣшкольное образованіе—Вѣрненское общество ревнителей народнаго просвѣщенія. Семирѣченское общество сельскаго хозяйства.	—

Г Л А В А VI.

Свѣдѣнія о положеніи дѣлъ на границѣ Семирѣченской области съ Западно-Китайскими владѣніями	73
---	----

Г Л А В А VII.

Лѣсное хозяйство и садоводство	74
--	----

П Р И Л О Ж Е Н І Я

СТАТИСТИЧЕСКІЯ ВѢДОМОСТИ

- № 1. О численности населенія въ Семирѣченской области по народностямъ.
- № 2. Т о ж е — — — по сословіямъ.
- № 3. О посѣвѣ и урожаѣ хлѣбовъ.
- № 4. — — — масличныхъ растений и кормовыхъ травъ.
- № 5. О количествѣ скота.
 - » 6. — пригнаннаго въ область промышленнаго скота.
 - » 7. — отправленнаго промышленнаго скота изъ области.
 - » 8. — привезенныхъ сырыхъ животныхъ продуктовъ въ область.
 - » 9. — вывезенныхъ сырыхъ животныхъ продуктовъ изъ области.
- № 10. О фабрикахъ и заводахъ.
- № 11. О пожарахъ.
- № 12. О числѣ лицъ, приговоренныхъ Вѣрненскимъ Окруж. Судомъ къ наказаніямъ.
- № 13. О числѣ учащихся въ училищахъ, находящихся въ вѣдѣніи Инспектора народныхъ училищъ.
- № 14. О числѣ учащихся въ церковныхъ школахъ.



ОБЗОРЪ

Семирѣченской области

За 1904 годъ.

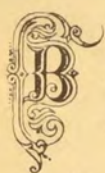

Въ территоріи и границахъ области въ теченіи отчетнаго года никакихъ измѣненій не произошло.

Территорія и границы.

Въ административномъ отношеніи область дѣлится на шесть уѣздовъ: Вѣрненскій, Копальскій, Лепсинскій, Джаркентскій, Пржевальскій и Пишпекскій, которые въ цѣляхъ лучшаго надзора за болѣе отдаленными отъ мѣстопребыванія Уѣздныхъ Начальниковъ мѣстностями, согласно Высочайше утвержденному 11 Декабря 1902 г. мнѣнію Государственнаго Совѣта, подраздѣлены на участки, изъ коихъ центральные въ уѣздѣ подчинены непосредственному вѣдѣнію Уѣздныхъ Управленій, остальные же ввѣрены управленію: въ предѣлахъ области—Участковыхъ Приставовъ, а въ пограничной съ Китаемъ полосѣ—Участковыхъ Начальниковъ, которые пользуются правами и несутъ обязанности Становыхъ Приставовъ въ губерніяхъ, по Общему Учрежденію управляемыхъ.

Административное дѣленіе.

При установленіи въ 1903 году границъ участковъ, поставлено было задачею достигнуть равномѣрности послѣднихъ при одинаковой, по возможности, численности населенія; но уже годичный опытъ показалъ, что правило это не можетъ быть примѣняемо во всей строгости ко всѣмъ участкамъ и что въ нѣкоторыхъ случаяхъ для избѣжанія черезполосицы на границахъ и для облегченія Участковымъ Приставамъ сношеній съ кочевыми волостями, необходимо дѣлать отъ него отступленія.

Неудачнымъ оказалось допущенное въ 1903 году разграниченіе Кольджатскаго и Нарынкольско-Чарынскаго участковъ въ Джаркентскомъ уѣздѣ, между которыми граница проведена была не по гребню раздѣляющаго ихъ Кетьменскаго хребта, а у сѣвернаго подножія послѣдняго, поэтому надзоръ за волостями, кочующими по сѣвернымъ склонамъ хребта, для Начальника Нарынкольско-Чарынскаго участка, резиденціей которому назначенъ выселокъ Охотничій, расположенный къ югу отъ этого хребта, дѣлался весьма затруднительнымъ, и въ особенности въ зимнее время, когда перевалы закрываются.

Неудобства эти устранены въ отчетномъ году установленіемъ новой границы между этими участками по хребту раздѣляющихъ ихъ

горь. Территорія Кольджатскаго участка вслѣдствіе этого нѣсколько увеличилась, равно какъ увеличилось и населеніе его, но за то начальники участковъ получили возможность свободнаго сношенія съ подчиненными вѣдѣнію ихъ волостями въ теченіи круглаго года.

Затѣмъ, измѣнена сѣверная граница Копальскаго участка включеніемъ въ составъ его выселка Басканскаго, принадлежащаго къ Сарканской станицѣ, но находящагося на территоріи Лепсинскаго уѣзда. Этимъ достигнуто единство въ полицейскомъ надзорѣ за этимъ выселкомъ какъ со стороны Станичнаго Атамана, такъ и со стороны Уѣзднаго Управленія, которому послѣдній подчиненъ.

Наконецъ, нѣкоторыя измѣненія въ административномъ дѣленіи области произошли въ отчетномъ году потому, что выселокъ Карабулакскій Коксуйской станицы Копальскаго уѣзда возведенъ въ степень станицы съ причисленіемъ къ ней выселковъ Каратальскаго и Джангызь-агачскаго, а въ Джаркентскомъ уѣздѣ шесть киргизскихъ волостей рѣшили соединиться и образовали три волости, почему общее число волостей въ этомъ уѣздѣ уменьшилось на три.

За сими измѣненіями общее число осѣдлыхъ пунктовъ и туземныхъ волостей въ области распредѣлилось по уѣздамъ и участкамъ слѣдующимъ образомъ:

Названіе уѣздовъ и участковъ.	Городовъ.	Торг. слоб.	Казачьихъ.		Крестьянскихъ.		Таранчинскихъ.		Дунганскихъ.		Киргизскихъ.	
			Станицъ.	Выселковъ.	Волостей.	Селеній.	Волостей.	Селеній.	Волостей.	Селеній.	Волостей.	Дуловъ.
Вѣрненскій уѣздъ:												
Участокъ Вѣрненскій .	1	—	5	1	—	2	1	6	—	—	8	79
— Отарскій .	—	—	—	—	—	1	—	—	—	—	11	113
— Зайцевскій .	—	—	—	—	1	3	2	13	—	—	4	42
Въ уѣздѣ .	1	—	5	1	1	6	3	19	—	—	23	234
Копальскій уѣздъ:												
Участокъ Копальскій .	1	—	2	5	—	—	—	—	—	—	8	68
— Алтынъ-Эмел.	—	—	2	5	—	2	—	—	—	—	12	124
Въ уѣздѣ .	1	—	4	10	—	2	—	—	—	—	20	193
Лепсинскій уѣздъ:												
Участокъ Лепсинскій .	1	—	1	2	2	6	—	—	—	—	8	71
— Сергіопольскій .	—	—	1	—	—	—	—	—	—	—	5	38
— Бахтинскій .	—	—	1	—	—	2	—	—	—	—	4	32
Въ уѣздѣ .	1	—	3	2	2	8	—	—	—	—	17	141
Джаркентскій уѣздъ:												
Участокъ Джаркентскій .	1	—	1	2	—	—	1	22	1	1	5	32
— Кольджатскій .	—	—	—	2	—	—	2	18	—	—	6	56
— Нарынкол.-Чарын.	—	—	—	1	—	—	—	—	—	—	5	46
Въ уѣздѣ .	1	—	1	5	—	—	3	40	1	1	16	134
Пржевальскій уѣздъ:												
Участокъ Пржевальскій .	1	—	—	—	2	6	—	—	1	1	12	115

Участокъ Атбашинскій .	—	2	—	—	—	—	—	—	—	—	9	82
Въ уѣздѣ .	1	2	—	—	2	6	—	—	1	1	21	197
Пишпекскій уѣздъ:												
Участокъ Пишпекскій .	1	—	—	—	1	3	—	—	—	—	8	64
— Бѣловодскій .	—	—	—	2	1	4	—	—	1	1	9	92
— Токмакскій .	—	1	—	—	1	4	—	—	1	1	11	128
Въ уѣздѣ .	1	1	—	2	3	11	—	—	2	2	28	279
Всего по области .	6	3	13	20	8	33	6	59	4	4	125	1178

Кромѣ того, въ Пишпекскомъ уѣздѣ продолжаетъ числиться киргизское крестьянское селеніе *Ташт-тюбе*.

Ограниченность личного состава чиновъ Межевого Отдѣленія Семирѣченскаго Областнаго Правленія служила, какъ и въ предыдущемъ году, препятствіемъ къ продолженію въ широкихъ размѣрахъ начатыхъ въ 1901 и 1902 годахъ межевыхъ работъ къ выясненію количества земель, которыя пригодны для земледѣлія и могутъ быть изъяты изъ пользованія кочевниковъ безъ ущерба для ихъ хозяйствъ. Межевые чины въ теченіе отчетнаго года большую часть времени должны были употребить на окончаніе ранѣе намѣченныхъ работъ по устройству землепользованія уже существующихъ поселеній въ области, къ возобновленію пограничныхъ межевыхъ знаковъ на отведенныхъ имъ надѣлахъ и къ установленію границъ между уѣздами и волостями.

Межевые работы.

Главнѣйшія изъ такихъ работъ состояли въ слѣдующемъ:

а) пройдена граница между Вѣрненскимъ и Пишпекскимъ уѣздами отъ верховьевъ р. р. Чилика и Кокъ-айрыка по хребту Заилійскаго Алатау до перевала Курдайскаго, на протяженіи 122 верстъ;

б) указаны въ натурѣ границы между Тугурековскою и Борохузирскою киргизскими волостями;

в) обойдена граница надѣла сел. Николаевскаго Пишпекскаго уѣзда;

г) возобновлены межевые признаки по границамъ надѣловъ дунганскаго сел. Александровскаго и крестьянскаго Новотроицкаго въ томъ же уѣздѣ;

д) возстановленъ межевой знакъ на урочищѣ Коль-Кудукъ по границѣ Копальскаго и Лепсинскаго уѣздовъ;

е) измѣрена почтовая дорога между почтовыми станціями Сарканской и Теректинской Лепсинскаго уѣзда;

ж) въ надѣлѣ сел. Алексѣевки и Тасты-кара Карасуйской таранчинской волости Вѣрненскаго уѣзда произведены отрѣзки земли, въ количествѣ 1328 десятинъ, изъ коихъ 1246 десят. удобной и 82 дес. неудобной;

з) сняты на планъ, въ масштабѣ 200 саж. въ дюймѣ, дополнительные земельные участки къ надѣламъ выселковъ Подгорнаго и Чунджинскаго Джаркентскаго уѣзда;

и) сняты на планъ, въ томъ же масштабѣ, земельные участки, уступленные киргизами Тынаевской волости Пишпекскаго уѣзда разночинцамъ торговаго мѣстечка Токмака, въ количествѣ 1612 дес. и киргизами Сарыбагишевской волости того же уѣзда Войсковому Старшинѣ Шабдану Джантаеву, въ количествѣ 421 десятины;

і) снятъ на планъ участокъ земли, отвѣденный для устройства Иссыгатинскихъ минеральныхъ источниковъ;

и к) снятъ на планъ вблизи сел. Кольджатъ Джаркентскаго уѣзда участокъ, въ количествѣ 1285 дес. 1200 кв. саж. для ветеринарно-карантинной полевщины.

Работы по выясненію земель, находящихся въ киргизскомъ пользованіи, заключались въ слѣдующемъ:

а) произведена съемка земель Восточно- и Западно-Талгарскихъ волостей Вѣрненскаго уѣзда, расположенныхъ къ сѣверу отъ надѣловъ Софійской и Мало-Алматинской станицъ. Снято 18740 дес. въ масштабѣ 500 саж. въ дюймѣ;

б) продолжена съемка земель Тургенской волости того же уѣзда. Снято 1500 десятинъ въ томъ же масштабѣ

и в) произведены съемки двухъ участковъ въ Лепсинскомъ уѣздѣ, въ масштабѣ 200 саж. въ дюймѣ, на урочищѣ Кокъ-тюбе въ количествѣ 1150 дес. и по рѣчкѣ Каначкѣ—500 дес.

Всего же въ теченіи отчетнаго года межевыми чинами Семирѣченскаго Областнаго Правленія снято на планъ 27806 дес. 2160 кв. саж. и измѣрено 738 верстъ 429 саж.

Завѣдывающій ирригаціей занятъ былъ въ теченіи 1904 года разработкою матеріаловъ, добытыхъ изысканіями предъидущихъ лѣтъ.

Составлены и представлены на утвержденіе проекты орошенія:

а) *усадебныхъ мѣстъ Тасминскаго участка* въ Пржевальскомъ уѣздѣ: 1) путемъ ремонта и увеличенія дѣйствующаго арыка, извѣстнаго подъ названіемъ „Джалъ-арыкъ“, или же 2) путемъ измененія головной части названнаго арыка. Стоимость первыхъ работъ исчислена въ суммѣ 7684 р. 54 к., а вторыхъ въ суммѣ 6831 р. 14 к.

б) *надѣла крестьянскаго сел. Ивановскаго* въ Пишпекскомъ уѣздѣ при помощи: 1) проведенія малаго канала, безъ искусственныхъ сооружений, съ расходомъ въ 11681 р. 9 к., или же 2) большого съ искусственными сооружениями, стоимостью въ 54444 р. 55 к.;

в) *надѣла крестьянскаго сел. Георіевскаго* въ томъ же уѣздѣ и земель, лежащихъ отъ него къ западу по правому берегу р. Чу, при помощи тоже двухъ каналовъ: 1) верхняго съ искусственными сооружениями, на сумму 44497 р. 31 к. или 2) нижняго тоже съ искусственными сооружениями на сумму 52064 р. 50 к.;

и г) *надѣла крестьянскаго же сел. Карасуйскаго* въ Вѣрненскомъ уѣздѣ, проведеніемъ новаго канала изъ р. Малой Алматинки.

Независимо сего лѣтомъ 1904 года обслѣдованы ирригаціонныя системы рѣкъ Малой и Большой Алматинки и Талгара, берущихъ начало въ ледникахъ Заилійскаго Алатау противъ гор. Вѣрнаго, съ цѣлью выясненія на сколько возможно увеличить орошеніе нынѣ орошаемыхъ ими пространствъ.

Изъ перечисленныхъ выше проектовъ Министерствомъ Земледѣлія и Государственныхъ Имуществъ утверждены въ отчетномъ году

только два: на сооруженіе малаго Ивановскаго канала, стоимостью въ 11708 руб. 58 коп. и нижняго Георгіевскаго стоимостью въ 52046 руб. 50 коп., но такъ какъ утвержденныя смѣты получены были поздно осенью, то къ работамъ успѣли приступить по устройству только Ивановскаго арыка.

Въ Декабрѣ мѣсяцѣ, по наступленіи холоднаго времени, работы пріостановлены и продолженіе ихъ, равно какъ работы по сооруженію Георгіевскаго канала отложены до 1905 г.

Во время земляныхъ работъ по проведенію Ивановскаго канала произведены изысканія по устройству на немъ искусственныхъ сооружений и составлена дополнительная смѣта, которая представлена въ концѣ года на утвержденіе Министерства Земледѣлія и Государственныхъ Имуществъ. Стоимость дополнительныхъ работъ исчислена въ 8548 р. 15 к.

Въ климатическомъ отношеніи 1904 годъ былъ не особенно благоприятенъ для земледѣльческихъ культуръ, но благоприятствовалъ кочевому скотоводству, которое, какъ будетъ указано ниже, успѣло оправиться отъ постигшаго его падежа весною 1903 года.

**Климатическія
условія.**

Зима 190³/₄ года наступила рано. Первые заморозки были во второй половинѣ Сентября, а въ половинѣ Ноября снѣжный покровъ окончательно покрылъ землю и установился санный путь. Декабрь былъ снѣжный, холодный.

Новый годъ начался морозами, но простояли они только до половины Января. Между 12—15 числами этого мѣсяца погода внезапно измѣнилась. Подулъ теплый западный вѣтеръ, быстро согнавшій снѣгъ въ степныхъ пространствахъ. Въ Февралѣ стояла переменная погода: частые дожди чередовались со снѣгомъ, но морозовъ не было. Къ Марту поля совершенно очистились отъ снѣга и населеніе южныхъ уѣздовъ приступило къ пахотѣ; въ сѣверныхъ же уѣздахъ холодная погода задержала полевые работы до половины Апрѣля.

Въ половинѣ Марта и въ южныхъ уѣздахъ погода измѣнилась. Наступили холода, туманы, а частые, хотя и небольшіе, дожди со снѣгомъ пріостановили полевые работы. Весна установилась окончательно только со второй половины Апрѣля.

Май и Іюнь были засушливы, осадки выпадали рѣдко и только въ нагорной полосѣ. Въ Іюлѣ и Августѣ осадковъ было больше, но дожди сопровождались холодными вѣтрами, благодаря чему въ нѣкоторыхъ мѣстностяхъ наступили ранніе заморозки. Первый заморозокъ, съ 21 на 22 Іюля, наблюдался въ районѣ Коксуйской станицы Копальскаго уѣзда; 13 Августа заморозокъ наблюдался въ средней части Илійской долины; но самыми вредными для земледѣлія оказались августовскіе заморозки, непрерывно слѣдовавшіе одинъ за другимъ съ 18 по 22 число.

Осень 1904 года стояла сухая, безснѣжная и теплая. Снѣгъ выпалъ повсемѣстно только въ послѣднихъ числахъ Декабря, когда начались морозы и установился санный путь.

Въ теченіи послѣднихъ трехъ лѣтъ сотрясенія почвы въ области начали замѣтно уменьшаться и ослабѣвать. Въ 1904 году землетрясеніе въ Вѣрномъ наблюдалось всего одинъ разъ, 23 Февраля, очень слабое, замѣченное только по чувствительному сейсмометру. Сила его опредѣлилась въ одинъ баллъ по табели Росси-Форреля.

Землетрясенія.

НАСЕЛЕНИЕ.

Движеніе населенія. Общее движеніе населенія въ области въ теченіи 1904 года по записямъ въ метрическихъ книгахъ, которыя у православнаго населенія ведутся церковными причтами, а у мусульманскаго административно-полицейскими властями, выразилось въ слѣдующихъ цифрахъ:

Города и уѣзды	РОДИЛОСЬ.			УМЕРЛО.			Прибыло.
	Муж.	Жен.	Об. пол.	Муж.	Жен.	Об. пол.	
Гор. Вѣрный	587	543	1130	444	400	844	286
Вѣрненскій у.	3494	2932	6426	2114	1866	3980	2446
Гор. Копаль	34	44	78	17	19	36	42
Копальскій у.	2356	2042	4398	1390	1235	2625	1773
Гор. Лепсинскъ	154	132	286	58	48	106	180
Лепсинскій у.	2447	2597	5044	1284	1089	2373	2671
Гор. Джаркентъ	152	178	330	99	89	188	142
Джаркентскій у.	1408	1161	2569	970	751	1721	848
Гор. Пржевальскъ	118	141	259	58	68	126	133
Пржевальскій у.	1617	1333	2950	637	672	1309	1641
Гор. Пишпекъ	266	223	489	143	132	275	489
Пишпекскій у.	2237	1874	4111	1174	1034	2208	1903
По области	14870	13200	28070	8388	7403	15791	12279

Изъ данныхъ этихъ видно, что естественный приростъ населенія опредѣлился:

для городовъ въ 997 д. об. п.
 — уѣздовъ — 11282 д. об. п.

Но изъ заключающихся въ этихъ цифрахъ данныхъ безусловно вѣрными могутъ считаться только тѣ, которыя почерпнуты изъ церковныхъ метрическихъ книгъ и относятся къ движенію православнаго населенія, данныя же, взятые изъ туземныхъ метрическихъ книгъ, несмотря на всѣ принимаемыя мѣры къ правильному веденію послѣднихъ, до сихъ поръ продолжаютъ грѣшить противъ дѣйствительности, какъ это усматривается изъ слѣдующихъ вычисленій.

По записямъ въ церковно-метрическихъ книгахъ движеніе православнаго населенія въ теченіи отчетнаго года было слѣдующее:

Города и уѣзды.	РОДИЛОСЬ.			УМЕРЛО.			Прибыло.
	Муж.	Жен.	Об. п.	Муж.	Жен.	Об. п.	
Гор. Вѣрный	473	432	905	300	287	587	318
Вѣрненскій у.	781	737	1518	391	359	750	768
Гор. Копаль	14	13	27	9	11	20	7
Копальскій у.	372	368	740	195	181	376	364
Гор. Лепсинскъ	140	119	259	52	48	100	159
Лепсинскій у.	781	748	1529	369	343	712	817
Гор. Джаркентъ	59	73	132	39	27	66	66
Джаркентскій у.	60	68	128	25	39	64	64
Гор. Пржевальскъ	81	95	176	26	30	56	120

Пржевальскій у.	422	390	812	163	124	287	525
Гор. Пишпекъ	172	137	309	82	69	151	158
Пишпекскій у.	542	535	1077	222	198	420	657
Итого въ городахъ	939	869	1808	508	472	980	828
въ уѣздахъ	2958	2846	5804	1365	1244	2609	3175
Всего по области	3897	3715	7612	1873	1716	3589	4023

Слѣдовательно естественный приростъ мусульманскаго населенія области составляютъ (12,279—4023)—8256 д. об. п. Между тѣмъ изъ приложенной вѣдомости за № 1 видно, что коренного туземнаго населенія области, не считая даже сартовъ, какъ народность проживающую по большей части временно, на 1 Января 1905 года согласно посемейнымъ спискамъ зарегистрировано 930,475 д. об. пола и при сравненіи этой цифры съ таковою же по 1 Января 1904 г., равнявшеюся 919,794 д. об. п., приростъ кореннаго туземнаго населенія опредѣляется въ 10681 д. об. п.

Имѣя въ виду, что въ теченіи отчетнаго года причисленій туземцевъ изъ другихъ областей не было, почему общее число ихъ могло увеличиться только отъ естественнаго прироста, слѣдуетъ прійти къ заключенію, что послѣдняя цифра, опредѣляющая приростъ туземнаго населенія въ 10681 д. об. п., болѣе близка къ дѣйствительности, чѣмъ цифра 8256.

Несмотря, однако, на невозможность, при современномъ положеніи статистики въ области, имѣть точныя данныя о естественномъ приростѣ туземнаго населенія слѣдуетъ замѣтить, что по свѣдѣніямъ, доставляемымъ административно-полицейскими властями на основаніи посемейныхъ списковъ общій показатель сего прироста подверженъ погодно весьма незначительнымъ колебаніямъ въ ту или другую сторону отъ средняго, опредѣляемаго для Семирѣчья въ 1,5⁰/. Въ отчетномъ году онъ равнялся 1,2⁰/.

Для православнаго населенія естественный приростъ опредѣлился въ 3,2⁰/, одинаково съ предъидущимъ годомъ.

По цифровымъ даннымъ, помѣщеннымъ въ приложенныхъ вѣдомостяхъ за №№ 1 и 2 общее число жителей въ области на 1 Января 1905 года опредѣлилось въ 1,078,608 д. об. п., изъ коихъ на долю городовъ падаетъ 64,163 д. об. п. и на долю уѣздовъ 1,014,545 д. об. п.

Численность населенія на 1 Января 1905 года

При сравненіи этихъ данныхъ съ таковыми же на 1 Января 1904 года получаютъ слѣдующія цифры:

У ѣ з д ы .	Въ городахъ .		Въ уѣздахъ .	
	1904 г.	1905 г.	1904 г.	1905 г.
Вѣрненскій	26943	26528	219240	222396
Копальскій	3553	3466	160240	163230
Лепсинскій	8371	8636	155495	158712
Джаркентскій	4905	5586	121732	125264
Пржевальскій	9773	10062	168289	170820
Пишпекскій	9733	9885	170719	174123
И т о г о	63278	64163	995715	1014545

изъ коихъ усматривается, что по всѣмъ уѣздамъ число жителей уве-

лично на 18,830 д. об. п., по городамъ же оно хотя и увеличилось въ общемъ на 885 д. об. п., но увеличеніе это относится къ городамъ Лепсинску, Джаркенту, Пржевальску и Пишпеку; въ Вѣрномъ же и Копалѣ число жителей нѣсколько уменьшилось противъ 1904 г., а именно въ первомъ на 415 человѣкъ, а во второмъ на 107 человѣкъ.

Явленіе это объясняется уходомъ изъ области нахлынувшихъ въ нее въ значительномъ количествѣ въ предъидущіе годы переселенцевъ изъ Европейской Россіи и Западной Сибири.

Переселенцы.

Семирѣчье, циркулярнымъ распоряженіемъ Министерства Внутреннихъ Дѣлъ отъ 15 Іюня 1896 года за № 14 на имя начальниковъ областей и губерній, закрыто для переселенія изъ Европейской Россіи и Сибири, но распоряженіе это пріостановило только официальную выдачу разрѣшеній на переселеніе, но не могло остановить самовольнаго движенія въ область переселенцевъ. Начавшійся еще въ неурожайные 1891 и 1892 годы наплывъ ихъ въ область изъ Европейской Россіи и Сибири шель прогрессивно, но принялъ особенно значительныя размѣры въ 1901 и 1902 годахъ, когда общее число ихъ, оставшихся на зиму, возросло до 16300 д. об. п.

Расчеты переселенцевъ, что усиленные ходатайства ихъ о водвореніи въ области увѣнчаются успѣхомъ неоправдались, поэтому значительная часть ихъ постепенно покидала область, направляясь или далѣе въ Туркестанскій край или же возвращаясь обратно на родину, значительная же часть продолжала проживать въ области, устраиваясь по селеніямъ или на заарендованныхъ у кочевниковъ земляхъ. Тѣ же изъ нихъ, которые не могли такимъ образомъ устроиться, устремились въ города, гдѣ легче было въ теченіи зимнихъ мѣсяцевъ найти заработокъ. Предпринятая съ 1900 года регистрація переселенцевъ, прибывавшихъ въ область указала, что значительная, сверхъ естественнаго прироста, прибыль населенія въ городахъ, всецѣло зависѣла отъ количества остававшихся на зиму переселенцевъ, а насколько вліяніе ихъ на увеличеніе числа жителей въ городахъ было значительно, можно судить по слѣдующимъ даннымъ за предпоследніе четыре года:

на 1 Января 1901 г. въ городахъ было .	51364	д. об. п.
— — 1902 —	55642	—
— — 1903 —	63278	—
— — 1904 —	64163	—

Съ 1904 года начато устройство русскихъ поселеній въ Сыр-Дарьинской и Ферганской областяхъ и всѣ тѣ переселенцы, которые не могли устроиться въ Семирѣчьи, двинулись на новыя мѣста въ названныя области.

По свѣдѣніямъ Омской Казенной Палаты число переселенцевъ, успѣвшихъ въ теченіе отчетнаго года окончательно водвориться въ области, причислившихъ въ мѣщанскія и крестьянскія общества, было незначительно и равнялось всего 1013 д. об. п., какъ это видно изъ слѣдующей таблицы:

Города и уѣзды.	П Р И Ч И С Л Е Н О .							
	М ѣ щ а н ѣ .				К Р Е С Т Ъ Я Н ѣ .			
	Семей.	Д	У	Ш ѣ .	Семей.	Д	У	Ш ѣ .
	М.	Ж.	Об. п.	М.	Ж.	Об. п.		
Гор. Вѣрный	51	122	121	243	—	—	—	—
Вѣрненскій у.	—	—	—	—	3	9	10	19

Гор. Копаль	4	13	11	24	—	—	—	—
Копальскій у.	—	—	—	—	—	—	—	—
Гор. Лепсинскъ	8	24	25	49	—	—	—	—
Лепсинскій у.	—	—	—	—	8	30	27	57
Гор. Джаркентъ	10	18	18	36	—	—	—	—
Джаркентскій у.	—	—	—	—	—	—	—	—
Гор. Пржевальскъ	8	31	22	53	—	—	—	—
Пржевальскій у.	—	—	—	—	4	11	9	20
Гор. Пишпекъ	26	83	73	156	—	—	—	—
Пишпекскій у.	—	—	—	—	48	190	166	356
В с е г о	107	291	270	561	63	240	212	452

Общее число зазимовавшихъ въ области переселенцевъ, по свѣдѣніямъ, собраннымъ при содѣйствіи городской, сельской и станичной полиціи, равнялось 8557 д. об. п., которые по отдѣльнымъ пунктамъ распредѣлились такъ:

Наименованіе пунктовъ.	Семей.	Д у ш ъ.		
		Муж.	Жен.	Об. п.
Гор. Вѣрный	19	36	48	84
Вѣрненскій уѣздъ:				
Ст. Больше-Алматинская	23	79	87	166
— Мало-Алматинская	87	249	198	447
Выс. Илійскій	2	7	9	16
Ст. Каскеленская	9	25	16	41
— Софійская	90	305	269	574
— Надеждинская	37	105	96	201
Сел. Казанско-Богород.	30	71	63	134
— Михайловское	44	137	105	242
— Маловодное	9	25	19	44
— Зайцевское	16	48	31	79
Въ Вѣрномъ и уѣздѣ	366	1087	941	2028
Гор. Копаль	50	322	215	537
Копальскій уѣздъ:				
Выс. Арасанскій	1	5	3	8
Ст. Сарканская	41	126	102	228
Выс. Абакумовскій	1	3	4	7
Ст. Карабулакская	22	75	71	146
— Коксуйская	5	15	13	28
Выс. Попутный	4	8	8	16
— Царицынскій	4	12	8	20
Сел. Гавриловское	95	286	273	559
— Луговое	10	24	23	47
Въ Копалѣ и уѣздѣ	233	876	720	1596
Гор. Лепсинскъ	36	94	106	200

Лепсинскій уѣздъ:				
Ст. Лепсинская	51	104	97	201
Выс. Тополевскій	46	151	140	291
Ст. Сергіопольская	1	5	3	8
— Урджарская	29	45	37	82
Сел. Герасимовское	34	106	110	216
— Константиновское	16	57	38	95
— Колпаковское	19	52	47	99
— Осиновское	31	102	85	187
— Степановское	14	38	35	73
— Романовское	1	1	1	2
— Захаровское	13	37	44	81
Въ Лепсинскѣ и его уѣз.	291	792	743	1535
Гор. Джаркентъ	2	3	4	7
Джаркентскій уѣздъ:				
Ст. Голубевская	3	7	4	11
Выс. Николаевскій	1	5	2	7
— Подгорный	8	16	18	34
— Хоргосскій	5	13	14	27
Въ Джаркентѣ и его уѣз.	19	44	42	86
Гор. Пржевальскъ	39	72	64	136
Пржевальскій уѣздъ:				
Сел. Сазановское	9	18	17	35
— Уйталъ	3	26	20	46
— Преображенское	6	13	11	24
— Покровское	2	3	7	10
— Теплоключинское	12	23	18	41
— Джергесъ	3	9	13	22
Войсковыя земли	64	147	189	336
Укр. Нарынъ	4	10	8	18
Въ Пржевальскѣ и его у.	142	321	347	668
Гор. Пишпекъ	17	36	28	64
Пишпекскій уѣздъ:				
2-й Чуйскій участокъ	4	16	11	27
3-й Чуйскій участокъ	2	6	5	11
Сел. Бѣловодское	38	173	152	325
— Новотроицкое	6	17	12	29
— Петровское	26	115	110	225
— Николаевское	11	74	65	139
— Б. Токмакъ	24	146	163	309
— Покровское	13	54	74	128
— Ивановское	10	42	37	79
— Лебединское	59	230	213	443
— Георгіевское	4	11	9	20
— Дмитріевское	5	15	2	17

Джамансартовская кир- гизская волость	11	38	31	69
Аламединская	185	376	383	759
Въ Пишпекѣ и его уѣз.	415	1349	1295	2644
Всего по области	1466	4469	4088	8557

Изъ этого числа: три семьи въ числѣ 15 душъ, зазимовавшіе въ гор. Вѣрномъ приобрѣли въ собственность городскіе участки и возбудили ходатайство о принятіи ихъ въ среду мѣщанскаго общества, десять семей, въ числѣ 51 души, поселившіеся въ Надеждинской и Коксуйской станицахъ арендуютъ казачьи юртовые надѣлы, занимаются земледѣліемъ и, очевидно, намѣрены окончательно тамъ водвориться; 182 души, поселившіеся въ крестьянскихъ селеніяхъ Токмакской волости Пишпекскаго уѣзда и въ киргизскихъ волостяхъ Джамансартовской и Аламединской, заарендовали для земледѣлія землю у киргизъ съ твердою рѣшимостью водвориться въ Семирѣчьи навсегда; въ Пржевальскомъ же уѣздѣ 64 семьи въ числѣ 336 душъ поселились на войсковой землѣ, ожидая образованія здѣсь станицы и зачисленія ихъ въ войсковое сословіе. Остальныя 1100 семей, въ числѣ 7010 душъ проживали на квартирахъ и большая часть изъ нихъ съ наступленіемъ весны направилась въ другія области Туркестанскаго края.

Для ближайшаго изслѣдованія численности русскихъ переселенцевъ въ области и ихъ экономическаго положенія въ отчетномъ году въ Семирѣченскую область Министерствомъ Земледѣлія и Государственныхъ Имуществъ командированъ чиновникъ по сельско-хозяйственной и оброчнымъ статьямъ при Сырь-Дарьинскомъ областномъ Правленіи надв. сов. Шкапскій и результатомъ этихъ изслѣдованій было образованіе въ 1905 году, согласно Высочайше утвержденному 14 Февраля с. г. мнѣнію Государственнаго Совѣта, временной Семирѣченской партіи для образованія, на основаніи данныхъ мѣстнаго естественно-историческаго и хозяйственно-статистическаго изслѣдованія, переселенческихъ участковъ изъ земель, указанныхъ въ примѣчаніи къ ст. 120 Степного Положенія.

Окончательнаго устройства Чуйскихъ участковъ, на которыхъ предположено образовать казачьи поселенія, въ отчетномъ году не послѣдовало.

Г Л А В А I.

Естественныя и производительныя силы области и экономическая дѣятельность ея населенія.

Климатическія условія отчетнаго года были весьма неблагоприятны для земледѣлія въ области, главнѣйшей отрасли хозяйства ея осѣдлаго населенія. Рано наступившая теплая погода въ Февралѣ, сопровождавшаяся туманами и дождями быстро согнала весь снѣгъ не только въ долинахъ, но и въ горахъ. Мартовскіе же и Апрѣльскіе холода задержали весеннія полевые работы, которыя по всей области закончились только во второй половинѣ Мая, и препятствовали таянію вѣчныхъ льдовъ и снѣговъ въ горахъ, поэтому когда наступило вре-

Земледѣліе.

мя первого полива, долинныя поля оказались безъ орошенія. Холода въ Апрѣлѣ задержали также ростъ травы въ степяхъ, гдѣ весенняя влага быстро испарялась вслѣдствіе наступившей въ Маѣ мѣсяцѣ засухи.

Рано выпавшій осенью 1903 г. снѣгъ и холода съ сухими вѣтрами весною 1904 года вредно отозвались и на озимыхъ хлѣбахъ. Всходы озимыхъ начали появляться только весною и, по недостатку влаги, на половину засохли.

Отъ засухи поля пострадали во всѣхъ уѣздахъ, но больше вреда она причинила земледѣлію въ Вѣрненскомъ, Копальскомъ и Лепсинскомъ уѣздахъ.

Рано наступившіе въ Августѣ осенніе заморозки причинили вредъ полямъ только въ нѣкоторыхъ мѣстахъ Копальскаго, Джаркентскаго и Пржевальскаго уѣздовъ.

Что касается вредителей земледѣлія, то въ Лепсинскомъ, Пишпекскомъ и въ западной части Вѣрненскаго уѣзда весною 1904 года появилась было въ значительномъ количествѣ итальянская саранча, но благодаря своевременно принятымъ мѣрамъ борьбы съ нею и прилетѣвшимъ въ громадномъ количествѣ розовымъ скворцамъ, саранча вскорѣ совершенно была уничтожена и никакого вреда полямъ не причинила. Одна изъ волостей Пишпекскаго уѣзда, а именно Кукрекoвская пострадала въ текущемъ году отъ *сусликовъ*, которые замѣтно размножаются въ долинѣ р. Чу. Въ Кукрекoвской волости въ 1904 году они уничтожили всѣ посѣвы яровой пшеницы.

Въ другихъ частяхъ области вредителей земледѣлія не наблюдалось. Градобитія тоже не было. Градь выпадалъ въ Апрѣлѣ въ Вѣрненскомъ уѣздѣ и въ Августѣ въ нѣкоторыхъ мѣстахъ Копальскаго и Лепсинскаго уѣздовъ, но прошелъ горами, не причинивъ вреда полямъ.

Въ 1904 году подъ посѣвы хлѣбныхъ растений и картофеля занято было 409,452 дес., болѣе, чѣмъ въ предыдущемъ году на 79056 десятинъ. По уѣздамъ посѣвныя площади распредѣлились такъ:

	у осѣдл. насел.	у кочевого.
Въ Вѣрненскомъ . . .	56,790 дес.	51,815 дес.
— Копальскомъ . . .	15,880 —	32,595 —
— Лепсинскомъ . . .	25,222 —	35,665 —
— Джаркентскомъ . . .	21,530 —	10,697 —
— Пржевальскомъ . . .	23,361 —	39,431 —
— Пишпекскомъ . . .	25,480 —	70,986 —

И т о г о . 168,263 — 241,189 —

409,452 дес.

Посѣвныя площади увеличились:

въ Вѣрненскомъ уѣздѣ . . .	на 15,751 дес.
— Копальскомъ — . . .	— 16,165 —
— Лепсинскомъ — . . .	— 10,599 —
— Джаркентскомъ — . . .	— 2,556 —
— Пржевальскомъ — . . .	— 15,993 —
— Пишпекскомъ — . . .	— 17,982 —

Увеличеніе посѣвныхъ площадей или уменьшеніе ихъ подѣ отдѣльными культурами, при сравненіи 1903 и 1904 года, показаны въ слѣдующей таблицѣ:

У ѣ з д ы .	В Ъ Д Е С Я Т И Н А Х Ъ .											
	О з и м а я пшен.		Я р о в а я пшен.		Яч- мень.	Овесъ.	Просо.	Горохъ.	Рисъ.	Гречи- ха.	Куку- руза.	Карто- фель.
Вѣрненскій . .	+3236	+476	+5710	+414	—321	+7198	—1514	—42	+211	+38	+29	+326
Копальскій . .	—13	—1	+4566	—155	+587	+5890	+5175	+25	—	+12	—	+79
Лепсинскій . .	—6	—155	+5805	—0	+189	+3720	+838	+97	—	+77	—	+34
Джаркентскій . .	—6	—	+1443	—57	+240	+693	—35	—17	+289	—	+14	+2
Пржевальскій . .	+392	+7	+10151	—91	+2048	+3404	+33	—3	—	+40	—	+12
Пишпекскій . .	—998	—1055	—100	+3218	+167	+2152	+9290	+1735	+2246	+11	+393	+923
По области . .	+2595	—728	+27557	+3329	+2910	+23057	+13787	+1795	2746	+178	+436	+1376

В с е г о 79056

Изъ таблицы этой видно, что самый большой процентъ увеличенія посѣвной площади (35%) падаетъ по всей области на яровую пшеницу, но посѣвы ея увеличились только въ пяти уѣздахъ; въ Пишпекскомъ же уѣздѣ изъ опасенія, что пшеница будетъ уничтожена саранчею, во многихъ волостяхъ, расположенныхъ въ долинахъ, ея совершенно не сѣяли; однако несмотря на это, посѣвная площадь ея уменьшилась всего на 100 дес. По той же причинѣ въ Пишпекскомъ уѣздѣ уменьшились посѣвы озимыхъ хлѣбовъ и яровой ржи, но зато увеличились въ значительной степени посѣвныя площади овса и проса, которые менѣе подвержены нападенію саранчи.

Площадь овса увеличилась на 29% по всей области. Затѣмъ обращаетъ на себя вниманіе увеличеніе посѣвныхъ площадей риса по всѣмъ уѣздамъ, гдѣ онъ разводится, озимой пшеницы въ Вѣрненскомъ уѣздѣ и уменьшеніе въ томъ же уѣздѣ посѣвной площади проса. Причиною послѣднему послужила весенняя засуха, наступившая въ самый періодъ обработки почвы подѣ просо.

Что касается незначительныхъ уменьшеній въ посѣвныхъ площадяхъ остальныхъ менѣе важныхъ въ мѣстныхъ хозяйствахъ хлѣбныхъ растений, то они зависѣли отъ разныхъ случайныхъ причинъ, изъ коихъ главнѣйшая—незначительность земледѣльческихъ хозяйствъ въ области вообще. Частной собственности въ области не существуетъ. Земледѣліемъ занимаются преимущественно члены мѣстныхъ сельскихъ русскихъ и инородческихъ обществъ на отведенныхъ послѣднимъ въ надѣлъ на общинномъ правѣ земляхъ. Частныя лица, не принадлежащія къ сельскимъ обществамъ, а также и тѣ изъ общественниковъ, которые находятъ необходимымъ, сообразно имѣющимся у нихъ средствамъ, заниматься земледѣліемъ на широкихъ началахъ, арендуютъ для сего землю у войска или у кочевого населенія; но обыкновенно всѣ подобныя арендаторы сами не обрабатываютъ заарендованныя ими земли, а раздаютъ ихъ по частямъ, изъ за известной части урожая, бѣднѣйшимъ земледѣльцамъ, оказывая имъ лишь помощь къ обработкѣ почвы и уборкѣ урожая. Самое крупное изъ такихъ хозяйствъ находится въ Джаркентскомъ уѣздѣ и принадлежитъ потомственному гражданину Валиахуну Юлдашеву, которымъ подѣ посѣвы разныхъ растений въ 1904 году занято было 2402 десятины; въ хозяйствахъ другихъ арендаторовъ посѣвныя площади колебались отъ 50 до 100 десятинъ. На земляхъ же общественныхъ за-

пашки отдѣльныхъ хозяевъ незначительны: наибольшія у крестьянъ и наименьшія у киргизъ. Въ 1904 году въ среднемъ на одинъ дворъ, считая таковымъ нераздѣльную семью у осѣдлаго населенія и юрту у кочевника, приходилось слѣдующее количество десятинъ:

У ѳ з д ы.	У каза- ковъ.	У крестьянъ.	У таран- чей.	У дун- ганъ.	У кир- гизъ.
Вѣрненскій . . .	12	10	3	—	1,9
Копальскій . . .	7	14,5	—	—	0,9
Лепсинскій . . .	6	11	—	—	1,2
Джаркентскій . . .	6,5	—	4,3	0,9	1,8
Пржевальскій . . .	—	9	—	2	1,2
Пишпекскій . . .	5	9	—	4,6	2,3

Вслѣдствіе неблагоприятныхъ климатическихъ условій лѣта и начала осени, урожай получился довольно пестрый и далъ значительныя колебанія. Совершенно неуродились: въ Копальскомъ уѣздѣ озимые хлѣба, въ Бокайской волости Вѣрненскаго и Тузкульской Джаркентскаго яровая пшеница и въ сел. Преображенскомъ Пржевальскаго уѣзда просо. Въ Кукрековской волости Пишпекскаго уѣзда посѣвы яровой пшеницы уничтожены были сусликами.

Въ остальныхъ частяхъ области урожаи отдѣльныхъ сортовъ хлѣба дали слѣдующія колебанія:

	съ десятины
озимая пшеница	40—160 пудъ
— рожь	40— 85 —
яровая пшеница	25—120 —
— рожь	30—110 —
ячмень	24—180 —
просо	28—150 —
горохъ	24—180 —
овесъ	30—190 —

Несмотря, однако, на столь значительныя колебанія урожая въ частности, въ общемъ онъ по качеству своему понизился противъ урожая предъидущаго года немного и пониженіе это имѣло мѣсто въ отношеніи яровыхъ хлѣбовъ, для перваго полива которыхъ въ Маѣ мѣсяцѣ не было воды; просо же, посѣянное позднѣе обыкновеннаго и обильно орошенное въ концѣ Іюня, дало большій урожай, чѣмъ въ 1903 году, какъ это видно изъ нижеслѣдующей таблицы:

У ѳ з д ы.	У Р О Ж А Й С А М Ъ.													
	Пшеница		Рожь.		Ячмень.		Просо.		Горохъ.		Картофель.		Овесъ.	
	1904	1903	1904	1903	1904	1903	1904	1903	1904	1903	1904	1903	1904	1903
Вѣрненскій	7.5	8.9	5.3	7.8	8.1	11.4	52.1	41.1	8.3	9.8	6.9	9.0	6.9	9.8
Копальскій	7.6	8.4	5.9	7.1	8.0	10.4	47.6	47.6	5.8	12.9	7.5	11.8	6.2	8.6
Лепсинскій	7.9	8.1	8.9	8.3	11.7	9.5	56.3	46.1	5.2	11.7	6.9	12.1	7.2	7.4
Джаркентск.	7.9	7.6	9.3	8.4	8.3	6.4	56.9	26.0	6.3	5.0	5.5	4.6	5.8	5.6
Пржевальск.	8.9	7.1	5.7	6.0	9.2	9.5	69.0	28.7	7.3	9.4	5.7	7.6	9.0	8.1
Пишпекскій	8.2	6.7	8.5	3.8	13.3	8.8	59.8	41.9	7.6	9.7	7.7	8.4	10.4	4.9
По области	7.9	7.9	7.7	8.0	9.6	9.2	56.6	41.2	7.4	7.6	7.0	9.2	7.2	8.2



Всего собрано хлѣбовъ (въ пудахъ):

У ѳ в д ы. Сорта хлѣбовъ	Вѣрнен- скій	Копаль- скій.	Лепсин- скій.	Джаркент- скій.	Пржеваль- скій.	Пишпек- скій.	В С Е Г О.
Озимая пшеница	505078	—	1493	2203	25326	55490	589590
Яровая —	3327895	1227169	2009883	1028697	2501341	2802353	12897338
Озимая рожь	69562	480	1350	—	1535	500	73427
Яровая —	62743	36922	349492	2858	17531	27394	496940
Ячмень	659780	64909	353505	404422	1104675	595240	3182531
Овесъ	2210461	1151535	1143756	454541	949386	672073	6581752
Просо	901942	647762	682752	240874	259545	2949054	5681929
Горохъ	40949	4099	5810	9798	64879	129243	254778
Рись	136100	—	—	221300	—	860840	1218240
Гречиха	980	438	4445	—	1335	560	7758
Кукуруза	1707	—	—	1290	—	66160	69157
Картофель	342498	85124	112230	23766	90530	394241	1048389
В с е г о	8259695	3218438	4664716	2389749	5016083	8553148	32101829
Было посѣяно	983523	390271	510008	287909	550051	648991	3370755
Урожай за вычетомъ сѣмянъ	7276172	2828167	4154708	2101840	4466032	7904157	28731074

Исключая изъ общей суммы урожая овесъ, и принимая въ расчетъ урожай остальныхъ хлѣбныхъ растений, обеспеченность населенія продовольствіемъ выражается слѣдующими цифрами:

У ѳ в д ы.	На одну душу прихо- дится пудовъ.	
	У осѣдлаго н.	У кочевого
Вѣрненскій	50, 01	12, 3
Копальскій	29, 2	8, 9
Лепсинскій	68, 2	12, 2
Джаркентскій	31, 0	10, 7
Пржевальскій	41, 3	14, 2
Пишпекскій	73, 3	33, 4
По области	48, 8	15, 4

Цифры эти указываютъ, что не смотря на всѣ неблагоприятныя условія въ отчетномъ году для земледѣлія, урожай хлѣбовъ долженъ быть признанъ вполне удовлетворительнымъ и населеніе не только обеспечено какъ сѣменами такъ и продовольствіемъ, но имѣетъ значительный остатокъ для продажи. Цѣны на пшеничную муку хотя и подвергались нѣкоторымъ колебаніямъ, но весьма незначительнымъ, и въ общемъ были почти одинаковы съ цѣнами 1903 года, какъ это видно изъ ниже приводимой сравнительной таблички средне-справочнымъ цѣнамъ на муку въ отчетномъ и предъидущемъ годахъ:

М Ъ С Я Ц Ы	Средне-справоч- ныя цѣны въ ко- пѣйкахъ,		М Ъ С Я Ц Ы	Средне-справоч- ныя цѣны въ ко- пѣйкахъ,	
	1903 г.	1904 г.		1903 г.	1904 г.
Январь . . .	50	60	Юль . . .	63	64
Февраль . . .	48	63	Августъ . . .	61	59
Мартъ . . .	51	64	Сентябрь . . .	60	60
Апрѣль . . .	63	67	Октябрь . . .	58	61
Май . . .	67	66	Ноябрь . . .	61	62
Юнь . . .	71	66	Декабрь . . .	63	64

**Культура маслич-
ныхъ растений.**

Общая площадь, занятая подъ посѣвы масличныхъ и прядильныхъ растений, въ 1904 году равнялась 10,425 дес., увеличившись противъ 1903 года на 2516 десятинъ. По уѣздамъ, посѣвныя площади распредѣлились такъ:

Въ Вѣрненскомъ уѣздѣ	3446	десят.
» Копальскомъ »	516	»
» Лепсинскомъ »	2317	»
» Джаркентскомъ »	981	»
» Пржевальскомъ »	1041	»
» Пишпекскомъ »	2124	»

По количеству занятыхъ подъ различныя растенія десятинъ, первое мѣсто принадлежитъ подсолнуху, котораго посѣяно было 3680 десятинъ или 35% всей площади, занятой масличными и прядильными растеніями. Затѣмъ слѣдуютъ: ленъ, котораго засѣяно было 3152 дес. или 30%; горчица на 1914 десятинахъ или 19%; конопля на 1287 десятинахъ или 12% и наконецъ, макъ, сурѣпка и сафлоръ, подъ которые занято было всего 392 десятины или 4%.

Разведеніемъ масличныхъ растений въ области занимается только осѣдлое населеніе. Исключеніе составили въ отчетномъ году три кочевыя волости Пишпекскаго уѣзда—Булекпаевская, Тынаевская и Чумичевская, которыя, опасаясь нападенія на поля въ долинѣ саранчи, заняли подъ посѣвы льна 216 десятинъ. Примѣромъ для нихъ послужили дунгане Николаевской (б. Каракунузской) волости, которые въ 1904 году не рѣшили сѣять пшеницу, но увеличили посѣвы льну.

Всего собрано масличныхъ растений 572,662 пуда, которые по уѣздамъ и отдѣльнымъ культурамъ распредѣлились такъ:

	Ленъ	Конопля	Подсолнухъ	Остальн.
Вѣрненскій уѣздъ	9976 п.	26760 п.	101319 п.	94738 п.
Копальскій »	5559 »	6126 »	14380 »	150 »
Лепсинскій »	7434 »	13556 »	71805 »	420 »
Джаркентскій »	24066 »	4314 »	195 »	26080 »
Пржевальскій »	16500 »	6518 »	2620 »	16995 »
Пишпекскій »	80424 »	17895 »	21076 »	3756 »

Качество урожая главнѣйшихъ масличныхъ растений характеризуется слѣдующими цифрами:

У ъ з д ы	Л е н ь		К о н о п л я		П о д с о л н у х ь	
	Средн.	Самъ.	Средн.	Самъ.	Средн.	Самъ.
Вѣрненскій	46,8	18,9	91,9	20,2	63,9	39,3
Копальскій	33,3	10,5	29,0	6,9	106,7	40,0
Лепсинскій	28,3	8,9	38,3	7,7	42,8	21,7

Джаркентскій . . .	40,9	11,9	110,6	50,2	32,5	19,5
Пржевальскій . . .	38,9	9,8	39,3	22,4	72,8	40,9
Пишпекскій . . .	53,9	13,3	78,5	17,1	87,8	40,9
По области . . .	48,2	12,2	58,4	12,9	57,4	30,9

Горчица дала въ среднемъ 71,4 пуда или самъ 28,7 на десятину; макъ 11,5 пуд. или самъ 14 и сафлоръ 84,1 пуд. или самъ 14.

Усовершенствованныя сельско-хозяйственныя орудія распространяются среди мѣстныхъ земледѣльцевъ очень быстро. Русскіе хозяева начинаютъ охотно покупать не только плуги, но и орудія для уборки урожаявъ—сѣнокосилки, жатки и сноповязалки; туземцы же пока ограничиваютъ свои требованія только на плуги, но киргизы начинаютъ пріобрѣтать и сѣнокосилки. Въ отчетномъ году усовершенствованныя земледѣльческія орудія проникли во всѣ части области, но болѣе успѣшно распространеніе ихъ идетъ въ тѣхъ уѣздахъ, въ которыхъ предпочитаютъ останавливаться новые переселенцы изъ Европейской Россіи, а именно въ Пишпекскомъ и Лепсинскомъ.

Распространеніе среди населенія усовершенствованныхъ сельско-хозяйственныхъ орудій

82408
Главнымъ распространителемъ усовершенствованныхъ земледѣльческихъ орудій среди туземцевъ явился открытый въ 1902 году въ гор. Вѣрномъ казенный складъ сельско-хозяйственныхъ орудій отчасти потому, что онъ предоставляетъ болѣе легкой кредитъ, чѣмъ частныя склады, отчасти потому, что съ развитіемъ операций учрежденной при Семирѣченскомъ Областномъ Правленіи ссудной киргизской кассы, кочевники, безъ особыхъ хлопотъ, получили возможность получать изъ казеннаго склада нужныя имъ земледѣльческія орудія за счетъ ссудной кассы, съ разсрочкой платы до 5 лѣтъ.

Дѣятельность Вѣрненскаго казеннаго склада сельско-хозяйственныхъ орудій въ отчетномъ году приняла болѣе широкіе размѣры. Складомъ продано:

плуговъ разныхъ	237 шт.	на сумму	8471 р. 35 к.
сѣнокосилокъ	7 »	»	1210 р. —
конныхъ грабель	3 »	»	255 р. —
сноповязалокъ	2 „	»	920 р. —
жатокъ самосбрас.	5 »	»	1300 р. —
разнаго товара		»	5595 р. 46 к.

а всего на сумму 17751 р. 81 к.

Общая сумма актива въ имуществѣ и деньгахъ на 1-е Января 1905 г. равнялась—33911 р. 91 коп.

Сообразно спросу на усовершенствованныя сельско-хозяйственныя орудія со стороны населенія, казенный складъ могъ бы расширить свою дѣятельность въ нѣсколько разъ больше, но препятствіемъ сему служатъ: во 1-хъ, крайняя ограниченность оборотнаго его капитала, равняющагося всего 3000 руб.; во 2-хъ высокая стоимость фрахта изъ Европейской Россіи до Вѣрнаго и въ особенности отъ Ташкента и Семипалатинска до Вѣрнаго, гдѣ всѣ грузы провозятся на лошадахъ или быкахъ. Провозная плата составляетъ нерѣдко 100 и болѣе процентовъ стоимости товаровъ. Къ этимъ двумъ неблагоприятнымъ условіямъ нерѣдко присоединяется третье—замедленіе въ доставкѣ грузовъ, на провозъ которыхъ изъ Европейской Россіи въ Вѣрный требуется отъ 3 до 5 мѣсяцевъ; если товары получаютъ по оконча-

ни сезона, въ теченіи котораго на нихъ бываетъ спросъ, то они должны лежать на складѣ цѣлый годъ, составляя для него мертвый капиталъ.

Для развитія дѣятельности казеннаго склада необходимо или значительное увеличеніе оборотнаго его капитала или же улучшение средствъ фрахта, что можетъ наступить только послѣ проведенія въ Семирѣчье желѣзной дороги.

О дѣятельности частныхъ складовъ земледѣльческихъ орудій, число коихъ въ отчетномъ году достигло 12, точныхъ свѣдѣній не имѣется, но о размѣрахъ ея можно судить по нижеслѣдующимъ даннымъ о числѣ сельско-хозяйственныхъ машинъ и орудій у населенія, зарегистрированныхъ, при содѣйствіи сельскихъ, станичныхъ и волостныхъ властей, на 1-е Января 1904 и 1-е Января 1905 г. Данныя эти указываютъ, что распространеніе сельско-хозяйственныхъ орудій въ области идетъ очень быстро. Наибольшій спросъ наблюдается на орудія для обработки почвы, но начинаетъ увеличиваться спросъ и на болѣе дорогія машины для уборки урожая и, что самое важное, на машины для очистки зерна, въ чемъ, при существующемъ способѣ молотбы простымъ камнемъ или даже прямо лошадьми на плохо утрамбованномъ току, мѣстный хлѣбъ особенно нуждается.

Усовершенствованныхъ земледѣльческихъ орудій зарегистрировано:

У ѣ з д ы.	Орудія для обработки почвы.		Орудія для уборки урожая.		Орудія для очистки зерна.	
	Къ 1904.	Къ 1905.	Къ 1904.	Къ 1905.	Къ 1904.	Къ 1905.
Вѣрненскій	520	829	41	52	14	65
Копальскій	322	671	14	17	29	75
Лепсинскій	1521	1735	62	80	64	85
Пишпекскій	2066	2513	5	17	7	99
Пржевальскій	645	864	7	7	55	67
Джаркентскій	45	175	5	11	6	17
Итого	5199	6787	134	184	175	408

Среди кочевого населенія наибольшее распространеніе усовершенствованныя земледѣльческія орудія получили въ Пишпекскомъ уѣздѣ.

Скотоводство.

Какъ замѣчено выше, для скотоводства отчетный годъ былъ довольно благопріятенъ. Холода весною и засуха въ Маѣ и Іюнѣ хотя и повліяли на ростъ травъ и количество укусовъ сѣна, но раннее освобожденіе степей отъ снѣга и продолжительная осень обезпечили кочевой скотъ подножнымъ кормомъ, благодаря чему въ отчетномъ году не было джута т. е. падежа отъ безкормицы и киргизскій скотъ значительно поправился и приумножился послѣ постигшаго его падежа весною 1903 года.

На 1-е Января 1905 года у кочевого населенія всего скота зарегистрировано:

У ѣ з д ы.	К о л и ч е с т в о г о л о в ѣ .				В С Е Г О .
	Лошадей.	Рогатаго скота.	Верблюдовъ.	Овецъ и козъ.	
Вѣрненскій	97512	62822	14820	651591	826745
Копальскій	101250	53691	15473	618933	789347
Лепсинскій	85258	41396	12425	410529	549608
Джаркентскій	96720	66050	2329	833185	998284
Пржевальскій	185898	121602	20685	1772286	2100471
Пишпекскій	122596	88080	11719	740961	963356
И т о г о	689234	433641	77451	5027485	6227811

По сравненію съ предъидущимъ годомъ прибыль скота у кочевниковъ выразилась слѣдующими цифрами:

лошадей	55208	головъ.
рогатаго скота	25954	»
овецъ и козъ	474537	»
верблюдовъ	2866	»

В с е г о 558565 »

Отъ эпизоотическихъ болѣзней (повальное воспаленіе легкихъ у рогатаго скота и сапъ у лошадей) у кочевниковъ пало всего 7 головъ и убито больныхъ и подозрительныхъ 36 головъ.

Зарѣзано дикими звѣрями по всей области 40016 головъ разного скота и пало отъ разныхъ невыясненныхъ причинъ (естественная убыль) 87,815 головъ. Всего же убыло у кочевниковъ отъ разныхъ неблагоприятныхъ причинъ 127874 головы, по сравненію съ предъидущимъ годомъ менѣе на 5719 головъ.

Количество проданнаго кочевниками скота въ 1904 году равнялось 494168 головамъ, больше чѣмъ въ 1903 году на 13985 гол., но количество убитаго для собственнаго употребленія на 89190 головъ было меньше, чѣмъ въ предъидущемъ году и равнялось 446190 гол. Понеся весною 1903 года большую убыль въ скотоводствѣ отъ джута, похитившаго 20 слишкомъ процентовъ всей наличности, кочевое населеніе вынужденнымъ нашлось сократить свою потребность въ мясѣ, замѣнивъ его, въ предѣлахъ возможнаго, хлѣбною пищею.

Состояніе скотоводства въ 1904 году у осѣдлаго населенія иллюстрируется слѣдующими данными:

Въ теченіи года отъ эпизоотій (повальное воспаленіе легкихъ у рогатаго скота и сапъ у лошадей) пало 227 головъ и убито 25.

Пало отъ разныхъ невыясненныхъ причинъ (естественная убыль) 5796 головъ, продано 107323 головы и убито для собственнаго употребленія 64313 головъ.

На 1-е Января 1905 года зарегистрировано:

У Ъ З Д Ы.	Количество головъ.				
	Лошадей.	Рогатаго скота.	Овецъ и козъ.	Другихъ животн.	ВСЕГО.
Вѣрненскій	34,412	29,864	49,729	7725	121,730
Копальскій	10,500	11,968	8,047	3777	34,292
Лепсинскій	14,266	23,501	28,582	6508	72,857
Джаркентскій	10,968	15,344	66,612	2376	95,300
Пржевальскій	15,714	14,852	24,955	3644	59,165
Пишпекскій	11,132	23,897	9,292	4009	48,330
Всего	96,992	119,426	187,217	28,039	431,674

Приращеніе скота у осѣдлаго населенія въ теченіи 1904 года составило 20,108 головъ.

Количество скота въ отдѣльныхъ хозяйствахъ было слѣдующее:

На 1 дворъ у осѣдлаго и 1 юрту у кочевого.	Лошадей.	Рогатаго скота.	Овецъ и козъ.	Верблюды.	Ишакъ и осл.	Свиней.	ВСЕГО.
У казаковъ	5,9	4,6	3,9	0,02	—	0,8	15,22
» крестьянъ	6,7	10,9	11,4	—	—	3,7	32,7
» таранчей	1,8	2,6	9,0	—	0,3	—	13,7
» дунганъ	1,9	1,7	2,6	—	0,02	—	6,22
» киргизъ	4,3	2,8	31,4	0,5	—	—	39

Запасы корма для скота на зиму въ отчетномъ году значительно больше увеличены какъ осѣдлымъ, такъ и кочевымъ населеніемъ, несмотря на неурожай сѣна въ долинахъ. Увеличена также на 1169 десят. площадь клеверниковъ; но такъ какъ 5636 десят. клеверниковъ прежнихъ лѣтъ, за вырожденіемъ ихъ, перепаханы подъ культуру хлѣбныхъ растений, то въ общемъ площадь клеверниковъ уменьшилась на 4467 десятинъ.

Всего снято:

Клеверу	16,880,002 пуд.
Кунаку и джугары	686,780 »
И сѣна	45,175,068 »
	62,741,850 »

больше, чѣмъ въ 1903 году на 22,492,302 пуда. Несмотря, однако, на столь значительное увеличеніе запасовъ корма, скотъ не можетъ считаться вполне обеспеченнымъ кормомъ на зимніе мѣсяцы не только у кочевого, но даже у осѣдлаго населенія, какъ это усматривается изъ ниже слѣдующихъ данныхъ о количествѣ запасовъ на одну голову скота.

Запасовъ сѣна, кунаку и джугары приходится:

У Ъ З Д Ы.	У осѣдлаго.	У кочевого.
Вѣрненскій	46,6	3,1
Копальскій	62,6	3,6
Лепсинскій	42,7	12,9
Джаркентскій	13,9	1,5
Пржевальскій	54,9	2,2
Пишпекскій	40,6	3,7

Запасовъ люцерны и овса на одну лошадь:

У ѳ в з д ы.	У оеѣдлаго населенія.		У кочевого населенія.	
	О в с а.	Люцерны.	О в с а.	Люцерны.
Вѣрненскій	31,8	151,4	9,8	2,1
Копальскій	34,9	11,5	5,5	5,9
Лепсинскій	20,6	1,5	8,5	4,3
Джаркентскій	22,3	273,4	1,5	1,0
Пржевальскій	12,1	2,6	2,9	0,2
Пишпекскій	27,9	104,8	1,7	23,9

Кочевое населеніе разводитъ преимущественно мѣстныя породы лошадей, рогатаго скота и овецъ, но въ крестьянскихъ и казачьихъ селеніяхъ встрѣчаются улучшенныя породы не только лошадей и рогатаго скота, но и овецъ, пріобрѣтенныя по большей части отъ прибывавшихъ въ область переселенцевъ.

Мѣры къ улучшенію мѣстныхъ породъ скота.

Въ улучшеніи разводимыхъ въ области породъ скота населеніе очень нуждается и выказываетъ живѣйшій къ сему интересъ. На обстоятельство это обращено было вниманіе мѣстной администраціи еще въ 1876 году, когда въ гор. Вѣрномъ на средства Семирѣченскаго казачьяго войска устроена была войсковая случная конюшня.

Главное назначеніе этой конюшни состояло въ улучшеніи верховыхъ лошадей, необходимыхъ войску при отбываніи службы, но сюда же помѣщены были выписанные съ юга Россіи быки шортъ-горнской породы а изъ Ташкента овцы-каракули и такимъ образомъ случная конюшня начала содѣйствовать улучшенію мѣстнаго скота вообще и обслуживать какъ осѣдлое, такъ и кочевое населеніе.

Существованіе случной войсковой конюшни было, однако, непродолжительно. Въ 1887 году рогатый скотъ и овцы начали падать отъ эпизоотій, а уцѣлѣвшіе экземпляры были проданы съ аукціона. Жеребцы—производители состарились, а замѣна ихъ новыми требовала значительныхъ средствъ, удѣлить которыя войско не нашло возможнымъ, поэтому въ 1897 году конюшня закрыта и дѣло улучшенія мѣстныхъ породъ скота предоставлено было доброй волѣ самихъ хозяевъ.

Опытъ, однако, показаль, что при отсутствіи въ Семирѣчьи крупныхъ частныхъ хозяйствъ и отдаленности его отъ образцовыхъ сельскохозяйственныхъ фермъ Европейской Россіи, пріобрѣтеніе породистыхъ производителей для мѣстнаго населенія сопряжено съ большими затрудненіями, поэтому областная администрація признала необходимымъ снова принять это дѣло на себя.

Уже въ 1902 году по ходатайству Военнаго Губернатора въ гор. Вѣрный прислано было съ государственныхъ заводовъ десять производителей англо-арабской расы для улучшенія казачьяго коневодства. Производители эти розданы въ станичныя общества для конно-плодовыхъ табуновъ, причемъ изданы соотвѣтствующія инструкціи и правила объ уходѣ, содержаніи, кормленіи, случкѣ производителей и воспитаніи приплода.

Для нуждъ же остального населенія области, Его Превосходительствомъ возбуждено ходатайство передъ Его Императорскимъ Высочествомъ Великимъ Княземъ Дмитріемъ Константиновичемъ, Главноуправляющимъ государственнымъ коннозаводствомъ,—объ учрежденіи въ

области временнаго отдѣленія государственнаго коннозаводства съ составомъ производителей англо-арабской рассы и среднихъ тяжело-возовъ или густой рысистой лошади. Для улучшенія породъ рогатаго скота возбуждено соотвѣтствующее ходатайство передъ Министерствомъ Земледѣлія и Государственныхъ Имуществъ о снабженіи области племенными быками швицкой и симментальской породъ.

Независимо сего, Его Превосходительство предположилъ производить закупку племеннаго скота въ нѣмецкихъ колоніяхъ Ауліэатинскаго уѣзда Сыръ-Дарьинской области, для чего, съ разрѣшенія Туркестанскаго Генераль-Губернатора, въ земскую смѣту трехлѣтія 1904—1906 года внесень расходъ, по три тысячи рублей ежегодно, на осуществленіе мѣръ къ развитію скотоводства въ области.

Содержаніе производителей рѣшено возложить на волостныя и сельскія общества по ихъ добровольному соглашенію. Согласіе на это уже изъявили слѣдующія общества: въ Вѣрненскомъ уѣздѣ—сел. Михайловскаго и Восточно-Талгарской киргизской волости; въ Лепсинскомъ—сел. Герасимовскаго и Кыскачь-Садыровской волости; въ Копальскомъ уѣздѣ—сел. Гавриловскаго и Арасанской волости; въ Пишпекскомъ уѣздѣ—сел. Бѣловодскаго и Толкановской волости; въ Джаркентскомъ уѣздѣ—Джаркентско-таранчинской волости и въ Пржевальскомъ—сел. Сазановки.

Заботы администраціи объ улучшеніи мѣстныхъ породъ скота привлекли къ себѣ вниманіе и частныхъ лицъ. Около г. Вѣрнаго предпринялъ въ этомъ отношеніи работы отставной войсковой старшина П. В. Бычковъ, устроившій на своемъ хуторѣ заводъ, съ племенными производителями лошадей, быковъ и іоркширскихъ свиней. Въ Пишпекскомъ же уѣздѣ шесть киргизскихъ волостей—Сарыбагишевская, Каракечинская, Сукулукская, Толкановская, Шамсинская и Тынаевская возбудили ходатайство предъ областнымъ начальствомъ о выпискѣ для нихъ, за ихъ счетъ, племенныхъ жеребцовъ и быковъ наиболѣе подходящихъ къ климату и условіямъ степнаго хозяйства и породамъ мѣстнаго скота и постановили общественные приговоры о сборѣ необходимыхъ на это суммъ.

Ходатайство это уважено и рѣшено въ 1905 году командировать въ Россію и Ауліэатинскій уѣздъ опытное лицо какъ для покупки племеннаго скота, такъ и для привода жеребцовъ—производителей, назначенныхъ въ область съ государственныхъ заводовъ Его Высочествомъ Главноуправляющимъ государственнымъ коннозаводствомъ.

Второстепенныя отрасли сельскаго хозяйства.

Садоводство.

Для садоводства 1904 годъ былъ менѣе благопріятенъ, чѣмъ предъидущій. Холодная съ туманами весна вредно повліяла на образованіе завязей, почему урожай фрутковъ былъ меньше, чѣмъ въ 1903 году. По качеству урожай плодовъ былъ тоже хуже, но въ этомъ садовладѣльцы виноваты сами, такъ какъ не принимаютъ надлежащихъ мѣръ къ борьбѣ съ вредителями плодоводства и не заботятся о правильномъ уходѣ за своими садами. Даже въ гор. Вѣрномъ, гдѣ садоводство составляетъ для многихъ видную статью дохода, сады поражаютъ своею запущенностью и нечистотою, а вслѣдствіе сего ежегодно подвергаются массовому нападению яблочной моли и плодояркамъ, страдаютъ отъ разныхъ грибныхъ болѣзней и т. под.

Общая площадь садовъ тѣмъ не менѣе ежегодно увеличивается и въ 1905 году вновь разбито садовъ на 479½ десятинахъ.

Состояніе садоводства въ области въ 1904 году, по сравненію съ предъидущимъ годомъ показано въ слѣдующей таблицѣ:

Названіе уѣзда.	Число плодовыхъ садовъ.		Площадь занятая садами въ дес.		Сумма вырученная отъ продажи плодовъ въ рубляхъ.	
	1903 г.	1904 г.	1903 г.	1904 г.	1903 г.	1904 г.
Вѣрненскій	1921	2509	2458	2509	20365	15778
Копальскій	93	96	26 ¹ / ₂	33	882	500
Лепсинскій	45	45	38 ¹ / ₂	39	450	460
Джаркентскій	614	614	711	740	5000	6250
Пржевальскій	110	140	70	132	2775	4372
Пишпекскій	355	472	145 ¹ / ₂	468	1360	5680
Итого	3138	3726	3449 ¹ / ₂	3921	30832	33040

Для виноградарства отчетный годъ былъ еще болѣе неблагопріятенъ, чѣмъ для пловодства. Вредно отозвались на виноградникахъ какъ холодная весна, задержавшая подвязку кустовъ къ кольямъ, такъ и августовскіе заморозки. Только въ Джаркентскомъ уѣздѣ урожай винограда былъ выше, чѣмъ въ 1903 году.

Виноградарство.

Всего собрано и продано:

Уѣзды.	Собрано. п . у . д . о . в . ь .		Продано.		На сумму въ рубляхъ.	
	1903 г.	1904 г.	1903 г.	1904 г.	1903 г.	1904 г.
Вѣрненскій	785	472	575	453	1154	890
Джаркентскій	2470	2655	2070	2221	1326	1942
Пишпекскій	254	158	140	68	316	136
Копальскій	3	1 ¹ / ₂	2	1 ¹ / ₄	8	8
Всего	3512	3286 ¹ / ₂	2787	2733 ¹ / ₄	2804	2976

Въ Копальскомъ уѣздѣ, а именно въ станицѣ Сарканской, по примѣру казаковъ Кизилова и Воеводина, культурою винограда начали заниматься и другіе хозяева, хотя въ ограниченномъ размѣрѣ. Въ 1904 году виноградники въ станицѣ Сарканской вновь заложены въ трехъ хозяйствахъ.

Подъ огороды въ 1904 году занято было на 68 десятинъ больше чѣмъ въ 1903 г., а именно 1691 дес., которая по уѣздамъ распредѣлились такъ:

Огородничество.

въ Вѣрненскомъ	510 дес.
» Копальскомъ	301 »
„ Лепсинскомъ	285 „
„ Джаркентскомъ	164 „
„ Пржевальскомъ	276 „
„ Пишпекскомъ	150 „
Всего	1691 ..

Выручено отъ продажи овощей всего по области 29960 руб., на 4679 руб. больше чѣмъ въ предъидущемъ году.

Увеличеніе площади огородовъ имѣло мѣсто по всѣмъ уѣздамъ, но въ особенности расширены были посѣвы въ Вѣрненскомъ уѣздѣ и Лепсинскомъ. Въ первомъ значительный спросъ на огородныя овощи предъявила фабрика сушеныхъ фруктовъ и овощей И. Х. Шнитниковой, получившая большой заказъ на свои произведенія отъ Интендантскаго управленія для войскъ на Дальнемъ Востокѣ. Во второмъ же увеличены были посѣвы арбузовъ, въ виду хорошаго спроса на нихъ въ гор. Чугучакъ.

Хлопководство.

Разведеніемъ хлопка по прежнему въ Пишпекскомъ уѣздѣ занимался наманганскій сартъ Акымбай Исанбаевъ. Въ виду поздней весны, имъ засѣяно было всего 1½ десятины, съ которыхъ снято 99 п., которые всѣ проданы на очистительные заводы въ Чимкентскій уѣздъ по 9 руб. за пудъ, а всего на сумму 891 руб.

Возможность заниматься культурою хлопка въ окрестностяхъ Пишпека съ большою выгодною обратила на себя вниманіе и крестьянъ сел. Лебединскаго. Крестьянинъ Попенковъ заарендовалъ у киргизъ около Пишпека значительный участокъ земли, на 30 лѣтъ, и предполагаетъ заняться разведеніемъ хлопка въ широкихъ размѣрахъ.

Табаководство.

Число табачныхъ плантацій около Вѣрнаго, на которыхъ разводятся высшіе сорта, уменьшилось на двѣ. Прекратили свое существованіе плантаціи купцовъ Рафикова и Лутманова. Въ Пишпекскомъ же уѣздѣ въ сел. Георгіевскомъ кромѣ низшихъ сортовъ начали разводить высшіе сорта табаку.

Всего подъ табачныя плантаціи было занято:

въ Вѣрненскомъ уѣздѣ	38 дес.
„ Пишпекскомъ „	2 „

Самыя большія плантаціи въ Вѣрненскомъ уѣздѣ принадлежатъ купцамъ А. С. Гаврилову и братьямъ Романенковымъ, которые перерабатываютъ весь урожай на собственныхъ фабрикахъ и выпускаютъ его въ продажу въ видѣ готовыхъ издѣлій.

Конкуренція съ этими фабрикантами для другихъ предпринимателей, занимающихся культурою высшихъ сортовъ табаку, невыгодна, такъ какъ они вынуждены сбывать свой товаръ на фабрики по цѣнамъ, которыя признаетъ нужнымъ назначить фабрикантъ, а такъ какъ потребность послѣднихъ въ сыромъ продуктѣ вполнѣ удовлетворяется собственными плантаціями, то цѣны назначаются ими очень низкія.

Въ 1904 году высшіе сорта необработаннаго табаку сдавались на фабрики по 4 руб. за пудъ, причемъ валовой доходъ съ десятины составилъ всего 60 руб. т. е. только окупились расходы.

Въ виду сего, мелкіе табаководы предпочитаютъ разводить низшіе сорта табаку, которые имѣютъ болѣе прочный сбытъ. Подъ посѣвы низшихъ сортовъ табаку въ 1904 году занято было:

въ Вѣрненскомъ уѣздѣ	14 дес.
» Копальскомъ »	16 »
» Пишпекскомъ »	32 »

Итого 62 »

Снято было 10540 пуд., которые проданы по цѣнамъ отъ 1 руб. 30 к. до 1 р. 70 к. за пудъ, всего на сумму 14756 руб. Валовой доходъ съ десятины въ среднемъ равнялся 238 рублямъ.

Климатическія условія отчетнаго года были особенно неблагопріятны и для пчеловодства. Продолжительная, холодная весна и наступившее затѣмъ засушливое время вызвали большіе расходы на подкормку пчелъ; роеніе началось поздно, а Августовскіе заморозки рано прекратили взятокъ. Сборъ меду и воску по всей области, за исключеніемъ Пржевальскаго уѣзда, былъ значительно меньше, чѣмъ въ 1903 году, а въ Вѣрненскомъ уѣздѣ многіе пасѣчники ничего не взяли; даже не подрѣзывали пчелъ, опасаясь обезсилить ихъ на зиму.

Подробныя свѣдѣнія о положеніи пчеловодства въ области въ отчетномъ году заключаются въ слѣдующей таблицѣ:

Пчеловодство.

У Ѣ З Д Ы.	Число пасѣкь.	Было выставлено ульевъ весною 1904 года.			Поставлено ульевъ въ омшанникъ на зим. 1904—1905 г.			Собрано.		Средняя цѣна за пудъ.		Продано всего на сумму.					
		Колодокъ.	Рамочныхъ или линейныхъ.	Всего.	Колодокъ.	Рамочныхъ или линейныхъ.	Всего.	Меду.	Воску.	Меду.	Воску.	Руб.	К.	Руб.	К.		
																Нудовъ.	Р. К.
Вѣрненскій уѣздъ:																	
Гор. Вѣрный	23	1135	840	1975	1456	661	2117	770	44	6	—	22	—	1400	—	573	—
Сел. Михайловское	43	2220	180	2400	3596	377	3903	н и ч е г о.		—		—		—	—	—	—
Ст. Каскеленская	26	1600	—	1600	1810	—	1810	226	9	6	—	22	—	798	—	340	—
» Больше-Алматин	30	500	—	500	582	209	791	197	6	6	—	22	—	370	—	120	—
» Мало-Алматинск.	43	1501	725	2226	1636	1036	2672	214	17	6	—	22	—	830	—	210	—
» Софійская	67	3835	107	3942	3945	150	4095	26	56	5	—	20	—	—	—	1120	—
» Надеждинская	11	1824	679	2503	728	333	1061										
Сел. Маловодное	7	615	85	700	725	131	856	н и ч е г о.		—		—		—		—	
» Зайцевское	5	85	—	85	85	—	85										
» Казанско-Богор.	4	62	—	62	121	—	121	22	2	4	—	20	—	88	—	40	—
По уѣзду	259	13,377	2616	15,993	14,614	2897	17,511	1455	134	—	—	—	—	3486	—	2403	—
Копальскій уѣздъ:																	
Ст. Копальская	23	290	50	340	500	90	590	118	2	4	—	18	—	180	—	30	—
Выс. Арасанскій	23	380	60	440	641	92	733	362	15	5	—	18	—	1075	—	282	—
Ст. Сарканская	46	1406	—	1406	1583	119	1702	440	13	4	—	20	—	570	—	223	—
» Карабулакская	10	216	—	216	250	—	250	125	15	5	—	20	—	500	—	300	—
Выс. Джангызъ-Агачск.	6	950	—	950	1000	—	1000	200	18	5	—	20	—	750	—	360	—
Ст. Коксуйская	28	1548	25	1573	1700	47	1747	165	14	5	—	20	—	825	—	280	—
Выс. Кугалинскій	4	107	1	108	110	2	112	10	1	—	—	—	—	—	—	—	—
» Царицинскій	4	170	—	170	211	—	211	42	4	4	50	20	—	120	—	70	—
» Почутный	66	1460	252	1712	1128	330	1458	110	17	—	—	—	—	—	—	—	—
Сел. Гавриловское	4	98	—	98	120	—	120	25	3	6	—	22	—	147	—	66	—
» Луговое	11	190	—	190	625	—	625	150	10	5	—	20	—	400	—	210	—
По уѣзду	225	6815	388	7203	7868	680	8548	1747	112	—	—	—	—	4567	—	1821	—
Лепсинскій уѣздъ:																	
Гор. Лепсинскъ	8	349	—	349	409	—	409	82	21	5	—	21	—	410	—	441	—
Ст. Лепсинская	295	3675	962	4637	3425	1957	5382	2443	183	5	—	21	—	9720	—	3620	—
Выс. Тополевскій	25	729	—	729	1917	—	1917	987	75	4	—	18	—	6040	—	1052	—
» Каргалинскій	22	366	—	366	643	—	643	311	24	5	—	21	—	1244	—	522	—
Ст. Урджарская	184	3275	—	3275	3380	—	3380	866	145	5	50	22	—	3410	—	1980	—
Сел. Герасимовское	39	1790	—	1790	2225	—	2225	111	55	6	—	18	—	—	—	990	—
» Константиновское	12	2650	—	2650	3087	—	3087	434	37	3	50	18	—	1516	—	648	—
» Колпаковское	61	4429	46	4475	2555	46	2601	н и ч е г о.		—		—		—		—	
» Захаровское	2	181	—	181	280	—	280	т о ж е.		—		—		—		—	
» Ивановское	10	2168	—	2168	2431	24	2455	176	48	5	—	18	—	990	—	280	—
» Степановское	5	260	1	261	280	10	290	н и ч е г о.		—		—		—		—	
» Осиновское	12	1200	30	1230	720	20	740	т о ж е.		—		—		—		—	
По уѣзду	665	21,072	1039	22,111	21,352	2057	23,409	5410	588	—	—	—	—	23,330	—	9533	—

Джаркентскій уѣздъ.																	
Выс. Подгорный	9	410	—	410	520	—	520	75	8	6	—	16	—	540	—	128	—
» По уѣзду	9	410	—	410	520	—	520	75	8	6	—	16	—	540	—	128	—
Пржевальскій уѣздъ:																	
Гор. Пржевальскъ	85	—	7860	7860	—	8502	8502	2910	68	4	50	18	—	5652	—	863	—
Сел. Преображенское	82	—	2320	2320	—	2990	2990	826	18	4	50	18	—	2580	—	183	—
» Покровское	27	—	580	580	—	1105	1105	518	25	4	50	18	—	1606	—	217	—
» Теплоключинское	35	—	2340	2340	—	2590	2590	1262	31	4	50	18	—	3850	—	520	—
» Джергесъ	12	—	340	340	—	360	360	130	1	4	50	18	—	350	—	—	—
» Сазановское	41	—	1021	1021	—	1100	1100	535	16	4	50	18	—	1250	—	288	—
» Алексѣевское	22	—	530	530	—	625	625	234	4	4	50	18	—	415	—	49	—
» Маринское	14	—	580	580	—	564	564	282	—	4	50	—	—	463	—	—	—
Св. Троицкій монастырь	2	—	305	305	—	332	332	283	3	4	50	18	—	116	—	36	—
Заукинская волость	3	—	170	170	—	240	240	1270	6	4	—	18	—	380	—	—	—
Джетьюгузовская вол.	23	—	1130	1130	—	1520	1520	1900	21	4	—	18	—	4000	—	200	—
По уѣзду	346	—	17176	17176	—	19928	19928	10150	193	—	—	—	—	20,662	—	3428	—
Пишпекскій уѣздъ:																	
Гор. Пишпекъ	1	—	80	80	—	80	80	50	5	4	50	18	—	225	—	75	—
Сел. Б. Токмакъ	17	—	920	920	—	1104	1104	552	4	5	—	20	—	3500	—	60	—
» Покровское	35	—	800	800	—	900	900	400	6	5	—	20	—	1000	—	20	—
» Ивановское	1	—	18	18	—	30	30	10	—	—	—	—	—	—	—	—	—
» Бѣловодское	40	1775	160	1935	2250	120	2370	81	4	5	—	20	—	200	—	—	—
» Новотроицкое	3	140	—	140	160	—	160	—	—	—	—	—	—	—	—	—	—
» Петровское	3	130	—	130	148	—	148	—	—	—	—	—	—	—	—	—	—
» Лебединское	6	100	—	100	160	—	160	60	2	5	—	18	—	150	—	18	—
» Дмитріевское	2	30	—	30	45	—	45	—	—	—	—	—	—	—	—	—	—
Киргизскія волости:																	
Толкановская	1	—	170	170	—	170	170	42	10	5	—	24	—	212	—	240	—
Булекпаевская	7	—	300	300	—	200	200	100	—	5	—	20	—	350	—	—	—
Тынаевская	16	—	399	399	—	644	644	784	5	5	—	20	—	2500	—	36	—
Шамсинская	19	—	980	980	—	1340	1340	662	10	5	—	20	—	3000	—	72	—
Сарыбагишевская	26	—	1520	1520	—	1520	1520	1700	6	5	—	20	—	5750	—	60	—
По уѣзду	177	2175	5347	7522	2763	6108	8871	4441	52	—	—	—	—	16,887	—	581	—
Всего по области	1681	43,849	26,566	70,415	47,117	31,670	78,787	23,278	1087	—	—	—	—	69,472	—	17,894	—

При сравненіи этихъ данныхъ съ таковыми же за 1903 годъ оказывается, что въ теченіи зимы умерло въ омшанникахъ и на воздухѣ 6832 семьи; меду собрано въ 1904 г. на 8434 пуда, а воску на 805½ пудъ меньше, чѣмъ въ предъидущемъ году. Продуктовъ пчеловодства продано на 32,383 рубля меньше.

Особенно неблагоприятнымъ оказался отчетный годъ для пчеловодовъ Вѣрненскаго и Пишпекскаго уѣздовъ, затѣмъ слѣдуютъ Копальскій и Лепсинскій. Въ Пржевальскомъ уѣздѣ меду собрано на 601 пудъ больше, чѣмъ въ 1903 году, но пасѣкамъ Пржевальскаго уѣзда грозитъ опасность отъ „милльца“, который, по неосмотрительности хозяевъ, началъ быстро распространяться и захватываетъ все большій и большій районъ.

Побочные промыслы и ремесла.

Существующіе въ области побочные промыслы развиты весьма слабо и не составляютъ для населенія спеціальнаго источника для добыванія средствъ къ существованію. Въ занятіяхъ ими находятъ небольшое подспорье въ своемъ сельскомъ хозяйствѣ, почему удѣляютъ имъ только свободное отъ полевыхъ работъ время.

Сообразно тому значенію, какое промыслы эти играютъ въ экономической жизни населенія, обращаютъ на себя вниманіе звѣроловство, рыболовство, лѣсопромышленность и извозный промыселъ.

Звѣроловствомъ на пушного звѣря занимается по преимуществу кочевое населеніе, извлекая изъ него выгоду прежде всего лично для себя, такъ какъ большая часть добытыхъ шкуръ идетъ на собственное его употребленіе и только излишекъ вывозится на базары. Русское населеніе, казаки и крестьяне, предпочитаютъ охоту на дикаго кабана, какъ болѣе прибыльную и открывающую имъ возможность въ свободное отъ полевыхъ работъ время не только сдѣлать запасы свинины для собственного потребленія, но съ выгодою сбыть на мѣстныхъ базарахъ излишекъ, гдѣ онъ охотно покупается отъ 1 р. до 2 р. 50 к. за пудъ. Охотою на пушного звѣря изъ русскихъ занимаются только немногіе спеціалисты-охотники. Одною изъ причинъ, препятствующихъ развитію звѣроловства въ области въ болѣе широкихъ размѣрахъ, служитъ низкое качество мѣстной пушнины; звѣрей, мѣха которыхъ цѣнятся на рынкахъ высоко, въ области немного, да и добываются они въ очень небольшомъ количествѣ, какъ объ этомъ можно судить по слѣдующимъ даннымъ.

Звѣроловство.

Въ теченіи 1904 года добыто:

Какихъ шкуръ.	У ѣ з д ы .						Всего.	Средняя базарн. цѣна на шкуру.
	Вѣрненскій.	Копальскій.	Лепинскій.	Джаркентскій.	Пржевальскій.	Пишпекскій.		
Медвѣдей	—	8	21	2	12	21	64	5—10р.
Барсовъ	—	—	—	—	50	42	92	3—6 »
Волковъ	557	688	851	351	758	698	3903	1—2 »
Лисиць	750	1250	1596	1198	1791	1201	7786	2—3 »
Куницъ	15	26	13	2	129	50	235	3—5 »
Козловъ разн.	540	49	363	520	1739	544	3755	50 к.
Рысей	—	—	—	—	—	3	3	3—4 »
Барсуковъ	575	636	1764	273	623	593	4464	30 к.
Хорьковъ	404	1536	2817	9	160	535	5461	20 к.
Дикихъ свиной	362	307	273	299	27	123	1391	—
Всего	3203	4500	7698	2654	5289	3810	27154	—
На сумму руб.	4298	6049	10980	4495	7732	3997	37551	—

Данныя эти о количествѣ убитыхъ звѣрей, конечно, только приблизительно вѣрны, такъ какъ въ число показанныхъ звѣрей не вошли сурки, дикія кошки, зайцы и нѣкоторые другіе, которые добываются въ значительномъ количествѣ, но тѣмъ не менѣе они въ достаточной степени характеризуютъ положеніе звѣринаго промысла въ области. Кочевое населеніе наиболше добываетъ волковъ, лисиць, барсуковъ и хорьковъ т. е. такихъ звѣрей, на которыхъ оно можетъ

охотиться безъ особаго труда, разставляя капканы, петли или при помощи ловчихъ птицъ. На крупнаго звѣря охота для киргизъ мало доступна, такъ какъ немногіе изъ охотниковъ имѣютъ огнестрѣльное оружіе. Добыча такихъ звѣрей бываетъ обыкновенно случайнымъ явленіемъ.

То же самое слѣдуетъ сказать и объ охотѣ на тигра, бывшаго когда-то грозою прибалхашскихъ и причуйскихъ камышей, которая, при удачѣ, могла бы составить для охотника промышленника цѣлое состояніе. Тигръ въ Семирѣчьи дѣлается все болѣе и болѣе рѣдкимъ животнымъ; случаи добычи его очень рѣдки. Въ 1904 году только въ одной Кукрековской волости Пишпекскаго уѣзда убито было два молодыхъ тигра.

Рыболовство.

Въ такомъ же слабомъ развитіи какъ звѣроловство находится въ области и рыболовство.

Какъ промыселъ оно существуетъ на оз. Балхашѣ, Алакулѣ и Иссыкъ-кулѣ и на р. Чу.

Въ первыхъ двухъ озерахъ ловится исключительно окунь, который сбывается на мѣстныхъ базарахъ и охотно покупается отъ 1 р. до 4 руб. за пудъ, сообразно подвозу. Въ Иссыкъ-кулѣ ловится главнымъ образомъ сазанъ и чебакъ и въ меньшемъ количествѣ маринка и османъ. Наибольшее разнообразіе рыбы даетъ р. Чу, въ которой, кромѣ свойственныхъ всѣмъ вообще рѣчнымъ и озернымъ бассейнамъ Семирѣчья маринки и османа, ловятся также сазанъ, сомъ, бѣлорыбица и щука.

На оз. Балхашѣ и Алакулѣ рыболовствомъ занимаются киргизы, на Иссыкъ-кулѣ и Чу нѣсколько челоуѣкъ изъ мѣстныхъ крестьянъ и вѣрненскихъ мѣщанъ и казаковъ. Для большинства же русскаго населенія рыболовство, не составляя промысла, является значительнымъ подспорьемъ въ его сельскомъ хозяйствѣ. Обыкновенно по окончаніи весеннихъ и осеннихъ полевыхъ работъ по всѣмъ рѣкамъ производится свободный ловъ рыбы, чтобы сдѣлать запасы ея на время постовъ, и только излишекъ отъ собственной потребности вывозится на базары.

Точныхъ свѣдѣній о размѣрахъ рыбнаго промысла на озерахъ Алакуль, Иссыкъ-куль, Балхашѣ и р. Чу, пока не имѣется, всего же въ теченіи отчетнаго года рыбы было добыто и продано:

Въ Вѣрненскомъ уѣздѣ на	8809 руб.
» Копальскомъ » »	3340 »
» Лепсинскомъ » »	8217 »
» Джаркентскомъ » »	722 »
» Пржевальскомъ » »	1018 »
» Пишпекскомъ » »	773 »
	22879 »

по сравненію съ предъидущимъ годомъ менѣе на 601 руб.

Другіе промыслы.

Изъ другихъ промысловъ нѣкоторое значеніе въ области имѣютъ: извозный, лѣсной, каменотесный и добыча извести.

Число лицъ, занимающихся этими промыслами, зарегистрированныхъ на 1-е Января 1905 г. оказалось больше чѣмъ таковое же на 1-е Января 1904 года, а именно:

лѣсопромышленниковъ	572 — 643.
-------------------------------	------------

пильщиковъ	993 — 1602.
вощиковъ	420 — 604.
каменотесовъ	47 — 160.

но явленіе это объясняется простымъ случаемъ — возведеніемъ новыхъ казенныхъ построекъ въ гор. Вѣрномъ, такъ какъ увеличеніе это падаетъ исключительно на Вѣрненскій уѣздъ. Число лѣсопильныхъ заводовъ однако не увеличилось; около гор. Вѣрнаго продолжали работать тѣ же два завода, усиливъ лишь свою производительность на 2000 руб.

Увеличеніе числа лицъ, занимающихся извознымъ промысломъ объясняется болѣе усиленнымъ вывозомъ изъ области продуктовъ сельскаго хозяйства и ввозомъ усовершенствованныхъ сельско-хозяйственныхъ орудій.

Горный промыселъ, за отсутствіемъ дешеваго и быстрого сообщенія съ промышленными центрами Европейской Россіи и Сибири, не получаетъ въ Семирѣчьи развитія. Единственный существующій въ области золотой приискъ въ верховьяхъ р. Кетьменки въ Джаркентскомъ уѣздѣ продолжалъ дѣйствовать и въ 1904 г., но добыча золота по прежнему незначительна. Сто пудовъ песку не дали больше 13 долей золота. Всего намыто около 7 фунтовъ.

Ремесла развиты въ области слабо. Мастеровые, получившіе специальную подготовку для занятій избранными ими ремеслами, встрѣчаются только въ городахъ, преимущественно въ Вѣрномъ, но и здѣсь отсутствіе постоянно обезпеченнаго заработка служитъ тормазомъ къ прикрѣпленію ихъ къ мѣсту. Лучшие мастеровые стремятся при первой возможности уѣхать изъ области; остаются только мѣстные уроженцы, имѣющіе здѣсь свою недвижимость или сельское хозяйство.

Р е м е с л а

Въ 1904 году ремесленниковъ зарегистрировано:

приготавливающихъ предметы пищи	462 чел.
приготавливающихъ предметы одежды	2216 »
приготавливающихъ предметы хозяйст. обихода	4890 »
профессиональныхъ рабочихъ	1960 »
ремесленниковъ, неподходящихъ подъ указанныя категоріи	1890 »
В с е г о	11418 »

Быстрое распространеніе усовершенствованныхъ сельско-хозяйственныхъ орудій и машинъ въ области давало бы основаніе ожидать уменьшенія спроса на личный трудъ черно-рабочихъ, пониженія заработной платы и накопленія числа рабочихъ, ищущихъ заработка. Въ дѣйствительности же ничего подобнаго незамѣчается. Задѣльная и поденная плата не только не понижается, но, при наступленіи такъ называемаго «горячаго времени», даже замѣтно повышается, такъ какъ контингентъ лѣтнихъ рабочихъ, состоящій преимущественно изъ туземцевъ, за отсутствіемъ отхожихъ промысловъ, остается тотъ же и рабочіе, пользуясь случаемъ, стремятся увеличить свой заработокъ.

Срочные рабочіе.

Недостатка въ рабочихъ рукахъ во время полевыхъ работъ не ощущается. Задѣльная плата за жатые десятины, смотря по сорту хлѣба, колебалась отъ 3 до 8 руб. за десятину; поденная же отъ 40 коп. до 75 к. на хозяйской пищѣ и отъ 50 до 90 коп. на своей пищѣ.

Такими низкими, сравнительно, цѣнами на рабочія руки слѣдуетъ отчасти объяснить слабое пока распространеніе въ области усовершенствованныхъ машинъ для уборки урожаяевъ, а главнымъ образомъ сноповязалокъ и жатокъ. За жатье десятины самосбрасывающею жаткою установилась цѣна отъ 3 руб. до 3 р. 50 к., вязка же сноповъ обходится въ 2 р.—2 р. 50 к., причемъ хозяинъ долженъ дать своихъ лошадей подъ машину; а всего уборка десятины жаткою стоитъ отъ 5 до 8 руб., не считая лошадей. Во столько же вычисляется и уборка десятины хлѣба сноповязалкою вслѣдствіе высокой цѣны на привозной американскій шпагатъ. Въ виду этого жатки и сноповязалки нашли себѣ на первое время примѣненіе только въ такихъ хозяйствахъ, которыя располагаютъ значительнымъ числомъ собственныхъ бесплатныхъ рабочихъ; въ тѣхъ же хозяйствахъ, гдѣ приходится нанимать рабочихъ для вязки сноповъ, предпочитаютъ ручную уборку урожая, которая обходится для многихъ сортовъ хлѣба дешевле машинной. Такъ напр. за жатье одной десятины овса или ячменя киргизы берутъ 4 р.—4 р. 50 к., а если деньги выдаются впередъ, въ Апрѣль или Маѣ мѣсяцѣ, то не болѣе 3 рублей.

Фабрики и заводы.

Подробныя свѣдѣнія о числѣ имѣющихся въ области фабрикъ и заводовъ помѣщены въ прилагаемой вѣдомости, изъ коей видно, что всѣ сколько нибудь заслуживающіе вниманія по суммѣ производства, заводы сгруппированы въ гор. Вѣрномъ или вблизи его.

Первое мѣсто среди этихъ заводовъ принадлежитъ винокуренымъ, водочнымъ и пивовареннымъ; затѣмъ слѣдуютъ табачныя фабрики и крупчаточныя мельницы. Заводовъ, обрабатывающихъ животные продукты очень мало; большая часть этихъ продуктовъ, какъ напр. овечья и верблюжья шерсть, волосъ, вывозятся въ сыромъ видѣ и только очищаются на мѣстѣ отъ грязи, чтобы удешевить стоимость ихъ провоза до фабрики. Кожи точно также въ большемъ количествѣ вывозятся въ сыромъ видѣ. Кожевенные заводы хотя и существуютъ и число ихъ увеличилось въ отчетномъ году на два, но по качеству своихъ издѣлій заводы эти не могутъ конкурировать съ такими же издѣліями, ввозимыми въ область изъ Европейской Россіи.

Винокуреніе, въ періодъ времени 1903—1904 года, производилось на тѣхъ же трехъ паровыхъ промышленныхъ заводахъ, снабженныхъ непрерывно дѣйствующими перегонными аппаратами и принадлежащихъ: одинъ, Тургенскій № 48, около сел. Михайловскаго Вѣрненскаго уѣзда, Казалинскому купцу Н. И. Иванову и два, Васильевскій въ станицѣ Софійской Вѣрненскаго уѣзда и Николаевскій около гор. Лепсинска—Ташкентскому купцу Н. Я. Пугасову.

Въ теченіе указаннаго періода, перекурено припасовъ и выкурено спирта слѣдующее количество:

Названіе заводовъ	Перекурено припасовъ въ пудахъ				Получено спирта въ градусахъ.	
	Муки пшеничной.	Муки ржаной	Солода.	Всего.	Всего.	Изъ 1 пуда.
Тургенскій № 48 . . .	70680	—	8370	79050	3603700	45,58
Васильевскій № 2 . . .	55664	—	5684	61348	2811000	45,82
Николаевскій № 47 . . .	14833	1365	2002	18200	803580	44,15
Итого . . .	141177	1365	16056	158598	7218280	45,51

По сравненію съ предъидущимъ годомъ припасовъ перекурено на 7574 пуда больше, спирту же выкурено на 402310⁰ больше, но условія производства неизмѣнились; усовершенствованій никакихъ не введено. На заводахъ дѣйствовали только ранѣ поставленные ректификаціонные аппараты, дающіе спиртъ высокой очистки.

Акциза отъ винокурения поступило 376792 р. 82 к. на 6104 руб. 31 коп. меньше, чѣмъ въ 1903 году. Заводчики пользовались установленными льготами по очисткѣ спирта.

Большая часть выкуриваемаго въ области спирта продается на мѣстѣ; около трети вывозится въ Туркестанскій край и небольшая часть за границу, въ Китайскіе предѣлы.

Расходъ спирта въ отчетномъ году выразился въ слѣдующихъ цифрахъ:

вывезено въ Туркестанъ	2846652 ⁰
» » Китай	37620 ⁰
израсходовано въ области	3002000 ⁰
	<hr/>
	5886272 ⁰

Пивовареніе производилось тоже только на пяти ранѣ открытыхъ заводахъ, изъ коихъ два, принадлежащіе купцамъ Н. И. Иванову и И. Д. Лутманову, находятся около г. Вѣрнаго, а остальные три принадлежащіе купцамъ Иванову, Портныхъ и Пахотиной,—въ гор. Пржевальскѣ, Лепсинскѣ и Джаркентѣ.

Всего въ 1904 году выварено пива 92194 ведра, больше чѣмъ въ 1903 году, на 15564 ведра. Вываренное пиво все сбывается на мѣстѣ; вывозится только незначительное количество въ китайскіе предѣлы. Въ отчетномъ году вывезено 757 ведръ. Изъ другихъ областей ввезено 500 ведръ.

Акциза съ пивоварения поступило 14764 р. 50 к., на 950 руб. 50 коп. больше, чѣмъ въ предъидущемъ году.

Медоваренія не производилось и повидимому оно совершенно прекращено.

Число табачныхъ фабрикъ въ 1904 году увеличилось на одну вслѣдствіе того, что братья П. и И. Романенковы, имѣвшіе одну общую фирму, раздѣлились. На всѣхъ фабрикахъ перерабатывался листовою табакъ исключительно мѣстныхъ плантацій и производство ихъ выразилось въ слѣдующихъ цифрахъ:

Названіе фабрикъ.	Приготовлено надѣлій вышнихъ сортовъ						И н а ш н ы х ъ.					
	Курительнаго табаку (фунтовъ)			Папирось (штукъ)			Вѣсомъ.		Курительнаго табаку (фун.)	Папирось (штукъ).	Вѣсомъ.	
	I с.	II с.	III с.	I с.	II с.	П.	Ф.	П.			Ф.	
Гаврилова .	870	540	38378	108000	2415000	1074	7/89	8820	2516000	301	33/10	
И. Романенкова	60	1540	14010	—	1901500	438	31/7	400	1921000	69	1/22	
Лутманова .	5	—	5473	—	432500	150	15/26	4506	456500	126	8/9	
П. Романенкова	80	520	11307	—	963000	321	28/72	3220	206000	86	7/44	
Итого .	1015	2600	69168	108000	5712000	1984	38/2	16946	5099500	583	9/83	

Въ сравненіи съ предъидущимъ годомъ общее количество переработаннаго табаку возросло на 35 пуд. 24 ф. 79 з.

Мѣстные табачныя издѣлія начинаютъ завоевывать себѣ рынокъ въ предѣлахъ смежныхъ китайскихъ провинцій, куда въ 1904 году вывезено на 104 п. 18 ф. 17 з. больше, чѣмъ въ 1903 году, а именно:

Курительнаго табаку (фунтовъ).			Папирозъ (штукъ)		Всего въ издѣліяхъ.		
I с.	II с.	III с.	I с.	II с.	Отбросовъ	Пуд.	Фун.
985	3540	9690	49000	858000	1647280	441	$\frac{4}{9}$
Листоваго табаку			.	.	.	5	37
			Итого	447	$\frac{1}{9}$

Крупчаточныхъ мельницъ дѣйствовало три: двѣ вблизи гор. Вѣрнаго и одна въ сел. Б. Токмакъ Пишпекскаго уѣзда. Условія производства на нихъ, въ сравненіи съ предъидущими годами, не подверглись существеннымъ измѣненіямъ.

Изъ другихъ заводовъ увеличили нѣсколько свое производство: заводъ И. Х. Шнитниковой для приготовленія консервовъ изъ сухихъ овощей и фруктовъ, вслѣдствіе полученнаго ею значительнаго заказа отъ Интендантскаго Управленія на поставку своихъ фабрикатовъ въ дѣйствующую армію и маслобойный заводъ мѣщанина Чумина въ г. Вѣрномъ вслѣдствіе введенныхъ имъ усовершенствованій, замѣною обыкновеннаго деревяннаго пресса рычажной системы—гидравлическимъ. Выходъ масла началъ получаться больше и обстоятельство это обратило на себя вниманіе мѣстныхъ хозяевъ, которые начали предпочитать переработку подсолнечнаго зерна въ масло на заводѣ Чумина предъ другими заводами. Первый опытъ введенія усовершенствованій на заводѣ удовлетворилъ и владѣльца, который рѣшилъ не ограничиваться на заводѣ только замѣною прессовъ, но пріобрѣсти и другія необходимыя при маслобойномъ дѣлѣ усовершенствованныя машины. Примѣръ Чумина несомнѣнно окажетъ благотворное вліяніе и на владѣльцовъ другихъ маслобойныхъ заводовъ.

Т о р г о в л я .

Внутренняя.

При слабомъ развитіи въ области промышленности, главными предметами торговли отпускной служатъ продукты скотоводства, земледѣлія и другихъ, связанныхъ съ послѣднимъ отраслей сельскаго хозяйства. Предметами внутренней торговли служатъ привозные товары, которые область получаетъ изъ Европейской Россіи, Сибири и Туркестана. Товары эти весьма разнообразны, но изъ Европейской Россіи какъ непосредственно, такъ и черезъ Сибирь область получаетъ: мануфактурные, колониальные и галантерейные товары; желѣзо, сталь, чугунъ и издѣлія изъ нихъ; разную посуду, мебель, обувь, выдѣланныя кожи, а въ теченіи отчетнаго года въ значительномъ количествѣ усовершенствованныя земледѣльческія орудія и машины. Собственно изъ Сибири въ область ввозится: рыба въ свѣжемъ и соленомъ видѣ, лѣсныя ягоды (брусника и клюква), сушеные и соленые грибы; деготь, смола, экипажи и разныя издѣлія изъ дерева, шубный товаръ; изъ Туркестана—сушеные фрукты, вата, туземныя ткани и разныя принадлежности туземнаго быта.

Общій размѣръ ввоза товаровъ изъ Европейской Россіи, Сибири и Туркестана въ Семирѣчье не поддается точному подсчету, такъ какъ торговля ими производится не только на мѣстныхъ базарахъ, состоящихъ подъ контролемъ податного надзора, но и развозно въ степи, гдѣ товары эти служатъ мѣноюю единицею при закупкахъ у кочевниковъ разныхъ продуктовъ ихъ скотоводственнаго хозяйства.

Число разныхъ торговыхъ заведеній въ области, зарегистрированныхъ въ отчетномъ году—3870, противъ 3332 въ предъидущемъ году, которые по роду торговли распредѣляются слѣдующимъ образомъ:

торгующихъ привозными товарами	2062	съ оборотомъ	7,781,432	р.
» мѣстными	» 934	»	2,476,817	р.
» смѣшанными	» 874	»	3,984,676	р.

Увеличеніе падаетъ на заведенія всѣхъ родовъ торговли, но больше всего на заведенія, торгующія мѣстными продуктами, объясненіемъ чему служитъ то, что большинство такихъ торговыхъ заведеній занимаются покупкою мѣстныхъ продуктовъ для вывоза ихъ за предѣлы области.

На сколько вывозъ этихъ продуктовъ значителенъ, можно судить по нижеслѣдующимъ цифрамъ. Вывозная

Хлѣба въ зернѣ и мукою, по свѣдѣніямъ, собраннымъ черезъ транспортныя конторы и административныя власти важнѣйшихъ по торговлѣ хлѣбомъ пунктовъ, вывезено:

К У Д А.	Въ зернѣ.		Мукою.	
	Въ 1904 г.	Въ 1903 г.	Въ 1904 г.	Въ 1903 г.
Въ Китайскіе предѣлы	39,497	19,035	21,720	5,390
» Туркестанъ	29,917	184,711	9,900	9,180
» Семипалатинскую область	140,420	48,500	104,872	91,930
» Акмолинскую область	5,000	533	2,500	1,200
Итого	214,834	252,779	138,992	107,700

Продуктовъ скотоводства на внутренніе рынки вывезено:

	Въ 1904 г.	Въ 1903 г.
лошадей	38,969 головъ	18,768 головъ.
крупнаго рогатаго скота	43,336 »	37,875 »
телятъ	831 »	274 »
овець и козь	774,519 »	715,263 »
свиныхъ тушъ	594 пуда	121 пуд.
сала скотскаго и бараньяго	513 ²³ »	166 »
кишекъ	1,378 ¹⁸ »	8,280 ²³ »
кожъ конскихъ	125,090 штукъ	208,090 штукъ
— рогатаго скота	86,112 »	79,441 »
— верблюжьихъ	3,009 »	8,182 »
— овечьихъ и козлиныхъ	2,162,463 »	4,103,226 »
шерсти овечьей и верблюжьей	272,467 пуд.	387,178 ¹⁰ пуд.
волоса конскаго	7,478 ²⁹ »	10,034 ²⁶ »

Цифры эти характеризуют только въ общихъ чертахъ размѣръ вывоза мѣстныхъ продуктовъ за предѣлы области. Въ дѣйствительности вывозъ гораздо больше, такъ какъ грузы направляются по указаннымъ направленіямъ не только изъ главнѣйшихъ торговыхъ пунктовъ, но изъ такихъ, которые торговаго значенія не имѣютъ. Кромѣ того, въ число показаннаго вывезеннымъ хлѣба не включены грузы, отправляемые съ частными вощиками, а равно и тѣ, которые транспортированы самими хозяевами. Затѣмъ, въ число вывозимыхъ продуктовъ скотоводства не вошли издѣлія колбасныхъ мастерскихъ, ветчина, свиное сало и т. под. Вывозъ свинины, обработанной на мѣстѣ въ прокъ, по наблюденіямъ чиновъ податнаго надзора, замѣтно принимаетъ большіе размѣры въ Вѣрненскомъ, Пишпекскомъ и Пржевальскомъ уѣздахъ, но собираніе статистическихъ данныхъ о размѣрахъ этой отрасли промышленности, при современномъ положеніи статистики въ области, совершенно невозможно.

**Торговля виномъ
и пивомъ.**

Число заведеній, изъ которыхъ производилась въ области раздробительная продажа вина и пива равнялось въ 1904 году 120, увеличившись противъ предъидущаго года на 5. Патентовъ выдано 343, на 13 болѣе, чѣмъ въ 1903 году и на сумму 28,225 руб., превысившую таковую же въ предъидущемъ году на 2428 руб.

Какъ и въ предшествующіе годы почти половина всѣхъ питейныхъ заведеній принадлежала заводчикамъ, а остальные казачьимъ и крестьянскимъ обществамъ и частнымъ лицамъ, какъ это видно изъ слѣдующей таблицы:

НАЗВАНІЕ ЗАВЕДЕНІЙ.	Число мѣстъ раздробительной продажи пива въ 1904 г.					
	Заводчи- ковъ.	Сель- скихъ об- ществъ.	Другихъ лицъ.	ОБЩЕЕ ЧИСЛО		ВСЕГО.
				Въ горо- дахъ.	Въ селе- ніяхъ.	
Ренсковыхъ погребовъ	24	5	24	45	8	53
Питейныхъ домовъ	26	17	4	6	41	47
Трактировъ	3	—	6	9	—	9
Буфетовъ	—	—	11	11	—	11
В с е г о .	53	22	45	71	49	120

Общій оборотъ этихъ заведеній равнялся 783,203 руб., превысивъ обороты предъидущаго года на 122,393 рубля.

Я р м а р к и .

Степная и городскія ярмарки, устройству которыхъ придавалось въ прежнее время большое значеніе, какъ одной изъ важнѣйшихъ мѣръ къ огражденію кочевниковъ отъ эксплуатаціи разъѣзжающихъ по степи торговцевъ, не оправдываютъ возлагавшихся на нихъ надеждъ.

Изъ городскихъ ярмарокъ и въ отчетномъ году ни одна не состоялась; изъ существующихъ же семи степныхъ состоялось только пять, но изъ нихъ лишь одна Каркаринская привлекаетъ къ себѣ многочисленныхъ торговцевъ; остальные ярмарки поддерживаются исключительно постоянно посѣщающими ихъ торговцами, которые въ теченіи многихъ лѣтъ успѣли завязать прочныя торговыя сношенія съ окрестными киргизами. Съ переносомъ этими торговцами своей дѣятельности въ другое мѣсто, ярмарки эти должны будутъ прекра-

тить свое существованіе, а что такой переносъ возможенъ, доказательствомъ служить то, что нѣкоторые торговцы, преимущественно изъ Кашгарскихъ и Андижанскихъ сартовъ, торговавшіе раньше въ гор. Пржевальскѣ и въ сел. Атбашъ, открыли въ отчетномъ году новый торговый пунктъ на урочищѣ Корого въ Джуванъ-Арыкской волости Пржевальскаго уѣзда, гдѣ приступили къ постройкѣ саклей и повидимому намѣрены образовать здѣсь торговую слободку подобно существующимъ на р. Атбашъ и около крестьянскаго селенія Большой Токмакъ.

Обороты степныхъ ярмарокъ въ 1904 году были слѣдующіе:

1) *Каркаринской* —привезено товаровъ на 373,803 руб., продано на 324,170 руб. Купля-продажа производилась преимущественно на наличныя деньги, причемъ покупалось больше всего „джебаги“ т. е. шерсти овечьей и верблюжьей. Въ обмѣнъ на товары сырья приобрѣтено всего на 5290 рублей, но непремѣнно съ переводомъ оцѣнки на русскія деньги. Спросъ на скотъ былъ незначительный.

2) *Чушунайской* —привезено товаровъ на 41,700 руб.; продано за наличныя на 7580 руб. и въ обмѣнъ на сырье и барановъ на 4818 рублей.

3) *Нарынкольско-Серіопольской* —привезено товаровъ на 10700 руб.; продано на 9000 руб. Торговали представители торговаго дома „Братья Мухамеджанъ и Давлетша Куванишевы“, который ежегодно производитъ здѣсь закупку скота, котораго въ 1904 году частью въ обмѣнъ на товаръ, частью за наличный расчетъ куплено: лошадей 50 головъ, рогатаго скота 1500 головъ и барановъ 5100 гол.

4) *Атбашинской* —привезено товаровъ на 31,950 руб.; продано на 12,225 руб. и роздано въ долгъ на 2135 руб. Покупались сырье и кошмы. Изъ скота куплено 698 барановъ.

и 5) *Попутненской* —привезено товаровъ на 119,150 рублей.; продано на 49,500 руб. Покупалось только сырье, шерсть и волосъ.

Положеніе пограничной торговли съ Китаемъ было слѣдующее:

Вывезено товаровъ:

черезъ Бахтинскую таможенную	на	1,791,862 руб.
» Джаркентскую	»	1,351,653 »
» Пржевальскую	»	130,830 »
Итого	»	3,274,345 руб.

Привезено товаровъ:

черезъ Бахтинскую таможенную	на	2,341,257 р. 42 к.
» Джаркентскую	»	1,781,268 р. — к.
» Пржевальскую	»	850,120 р. — к.
Итого	»	4,972,645 р. 42 к.

Привозъ превысилъ вывозъ на 1,698,300 р. 42 коп. вслѣдствіе уменьшенія вывоза черезъ Бахтинскую таможенную на 664,023 рубля противъ 1903 года, на что несомнѣнно повліяли затрудненія въ доставкѣ товаровъ черезъ Омскъ и Семипалатинскъ, вызванныя занятіемъ Сибирской желѣзной дороги подъ военные грузы. Вывозъ же товаровъ черезъ Джаркентскую и Пржевальскую таможенны превысилъ вы-

Пограничная торговля съ Китаемъ.

возъ предъидущаго года, черезъ первую—на 275,377 руб. и черезъ вторую—на 47,748 руб.

Пограничная торговля съ Китаемъ принимаетъ съ каждымъ годомъ болѣе живое настроеніе. Кромѣ товаровъ, идущихъ черезъ область транзитомъ изъ Европейской Россіи, какъ напр. разныя издѣлія изъ мѣди, чугуна, стали и желѣза; керосинъ, стеариновыя свѣчи, разные мануфактурные и кожевенные товары и т. под., въ сосѣднихъ китайскихъ провинціяхъ начинаютъ находить себѣ сбытъ предметы мѣстнаго семирѣченскаго производства:—пиво, спиртъ, табакъ и табачныя издѣлія; хлѣбъ въ зернѣ и мукою; огородныя овощи, поташъ, пчелиный медъ и воскъ. Кромѣ того, Семирѣчье начинаетъ знакомить смежныя китайскія провинціи и съ усовершенствованными земледѣльческими орудіями. По заказу китайскихъ властей Вѣрненскимъ казеннымъ складомъ выслана въ сезонъ 1904—1905 года въ Кульджу партія заводскихъ плуговъ, сѣнокосилокъ и жатка на сумму 2371 руб.

Золота и серебра въ слиткахъ и монетѣ вывезено за границу на 71147 рублей; привезено же на 764 руб. Незначительность привоза серебра объясняется тѣмъ, что оно не находитъ сбыта въ нашей 50 верстной полосѣ, а за предѣлами ея подлежитъ оплатѣ пошлиною.

Транзитныхъ иностранныхъ товаровъ, черезъ Имперію, прошло на 146151 руб., уменьшившись противъ предъидущаго года на 297460 руб. Какъ и въ предъидущіе годы главнымъ предметомъ транзита было германское серебро.

Таможенныхъ пошлинъ поступило:

на Бахтинской таможи	2009 р. 26 к.
» Джаркентской »	1857 р. 17 к.
» Пржевальской »	257 р. 16 к.

Всего 4123 р. 59 к.

Число поимокъ контрабандныхъ товаровъ въ 1904 году равнялось 63 на сумму 6002 р. 23 к. противъ 39 на сумму 5166 р. 72 к. въ предъидущемъ году. Хотя число поимокъ контрабанды увеличилось, но условія дѣятельности таможеннаго надзора мало измѣнились. Малочисленность таможенной стражи и неудовлетворительность правоваго ея положенія препятствуютъ тщательному наблюденію за границею и случаи контрабанднаго провоза товаровъ довольно обыкновенны. Въ особенности легко сбываются чаи за предѣлы льготной полосы, въ которую они ввозятся безъ оплаты пошлиною.

Кредитъ и обезпеченіе народнаго благосостоянія.

Отдѣленіе Русско-Китайскаго Банка

Отчетъ объ оборотахъ Вѣрненскаго Отдѣленія Русско-Китайскаго Банка не былъ опубликованъ, но операции его по покупкѣ и продажѣ по порученію и за счетъ частныхъ лицъ и торговыхъ домовъ разныхъ товаровъ принимаютъ довольно опредѣленную форму и несомнѣнно окажутъ большую помощь мѣстнымъ хозяевамъ, ищущимъ прочнаго рынка для сбыта продуктовъ своихъ производствъ. Въ отчетномъ году Отдѣленіе Банка разширило свою коммиссіонную дѣятельность по сбыту мѣстнаго хлѣба и предъявило хозяевамъ требованіе на льняное сѣмя.

Операціи киргизской ссудной кассы, открытой въ 1903 году при Семирѣченскомъ Областномъ Правленіи состояли въ слѣдующемъ: Киргизская ссудная касса.

На 1-е Января 1904 года состояло:

наличными въ кассѣ	16850 р. 37 к.
въ долгахъ	28173 р. 65 к.
Итого	45024 р. 02 к.

Въ теченіи года поступило:

въ возвратъ выданныхъ ссудъ	25324 р. 89 к.
0/0/0 на ссуды, за отсрочку и прибыли отъ процентныхъ бумагъ	2466 р. 13 к.
перечисленные съ разрѣшенія Военнаго Министра остатки прежнихъ лѣтъ отъ сборовъ на содержаніе тузем. админист. и оспенниковъ	7314 р. 33 к.
пени за просрочку	29 р. 15 к.
Итого	35134 р. 50 к.

Въ теченіи года выдано ссудъ:

долгосрочныхъ—67 на сумму	7477 р. 92 к.
краткосрочныхъ—855 »	24720 р. 53 к.
Израсходовано по кассѣ	84 р. 35 к.
Отчислено согласно § 4 Уст. о кассѣ на вознагражденіе чиновъ Областнаго Правленія	120 р. 55 к.
Итого	32403 р. 35 к.

Къ 1-му Января 1905 года состояло:

въ долгахъ	36047 р. 21 к.
наличностью въ кассѣ	18702 р. 07 к.
Итого	54749 р. 28 к.

Чистой прибыли отъ операцій получено 2410 р. 93 к., противъ 1686 р. 83 к. предъидущаго года.

Ссудная киргизская касса, какъ показали ея полуторагодичныя операціи, предоставляя кочевнику легкой и дешевой мелкій кредитъ, является серьезнымъ рычагомъ къ поддержанію ихъ благосостоянія и ставитъ ихъ въ этомъ отношеніи въ привилегированное по отношенію къ другимъ народностямъ области положеніе.

Крестьяне, таранчи и дунгане лишены такого кредита. Единственнымъ обезпеченіемъ ихъ благосостоянія служатъ пока мірскіе капиталы и хлѣбозапасныя магазины.

Мірскіе капиталы имѣются только у русскихъ крестьянскихъ обществъ, хотя не у всѣхъ, и у Мариинскаго, Александровскаго и Николаевскаго дунганскихъ обществъ Пржевальскаго и Пишпекскаго уѣздовъ, Джаркентское же дунганское общество и таранчинскія Джаркентскаго и Вѣрненскаго уѣздовъ такихъ капиталовъ не имѣютъ.

Мірскіе капиталы.

Самое богатое по суммѣ своего мірскаго капитала—Захаровское сельское общество, владѣвшее къ 1-му Января 1905 года 6646 р. 81 к.;

затѣмъ болѣе значительные капиталы имѣютъ общества: Зайцевское 3914 р. 26 к., Гавриловское 3113 р. 63 к., Константиновское 1942 р. 24 к., Михайловское Вѣрненскаго уѣзда 1741 р. 2 к., Бѣловодское 1356 р. 95 к., Сазановское 1557 р. 26 к., Токмакское 1123 р. 95 к. и Герасимовское 1005 р. 21 к. Мѣрскіе капиталы остальныхъ обществъ не превышаютъ тысячи рублей и по суммѣ ихъ сельскія общества могутъ быть распредѣлены такъ:

имѣющихъ капиталъ	до 900 руб.	2.
»	» 700	» 2.
»	» 500	» 1.
»	» 400	» 1.
»	» 300	» 2.
»	» 200	» 5.
»	» 100	» 13.
и не имѣютъ капитала		6.

**Хлѣбозапасные ма-
газины.**

Запасные хлѣбные магазины имѣются во всѣхъ крестьянскихъ сельскихъ обществахъ, дунганскихъ и таранчинскихъ. Въ 1904 году ссуды хлѣбомъ изъ магазиновъ выдавались: въ Вѣрненскомъ уѣздѣ—сельскимъ обществамъ Малыбаевской таранчинской волости; въ Пржевальскомъ—Теплоключенскимъ крестьянамъ; въ Пишпекскомъ—Токмакскимъ и Покровскимъ крестьянамъ и въ Джаркентскомъ—таранчамъ сел. Хонохой.

Въ киргизскихъ волостяхъ хлѣбозапасныхъ магазиновъ пока не существуетъ.

По распространеніи на Семирѣченскую область, согласно Высочайше утвержденному 28 Мая 1899 года положенію Комитета Министровъ, временныхъ правилъ объ обезпеченіи продовольствія кочевого населенія Степныхъ областей, приступлено было къ образованію областного продовольственнаго киргизскаго капитала, включеніемъ въ земскую смѣту дополнительнаго на этотъ предметъ сбора по 8 коп. съ кибитки и вмѣстѣ съ тѣмъ предложено было киргизскимъ обществамъ образовать мѣстные запасы или сборомъ съ кибитковладѣльцевъ хлѣба въ натурѣ или же по стоимости его денегъ. Большинство обществъ совершенно отказалось какъ отъ устройства запасныхъ хлѣбныхъ магазиновъ, такъ и отъ образованія мѣстныхъ продовольственныхъ капиталовъ; другія же не нашли возможнымъ устраивать хлѣбозапасные магазины, ссылаясь на большія затрудненія, встрѣчаемая въ степи при храненіи запасовъ хлѣба, но изъявили согласіе образовать мѣстные продовольственные капиталы.

Таковыми капиталами располагаютъ въ настоящее время: въ Вѣрненскомъ уѣздѣ 8 волостей; въ Копальскомъ двѣ; въ Лепсинскомъ одиннадцать; въ Пишпекскомъ двѣ; въ Пржевальскомъ четыре и въ Джаркентскомъ восемнадцать. Капиталы эти составили на 1-е Января 1905 года сумму въ 28802 р. 89 к.

**Образованіе общаго
продовольственнаго
капитала.**

Временныя правила объ обезпеченіи продовольствія кочевого населенія замѣнены въ отчетномъ году Высочайше утвержденнымъ 12 Апрѣля мнѣніемъ Государственнаго Совѣта, въ силу коего для кочевого населенія всего Туркестанскаго Генераль-Губернаторства образуется общій продовольственный капиталъ, по расчету одного рубля на cadaго кибитковладѣльца и со включеніемъ въ этотъ капиталъ всѣхъ суммъ собранныхъ съ населенія на основаніи временныхъ правилъ.

Къ 1-му января 1905 года продовольственнаго киргизскаго капитала поступило 50843 руб. 17 коп.

ГЛАВА II.

П о д а т и и п о в и н н о с т и .

Съ населенія области взыскиваются слѣдующіе окладные государственные сборы: кибиточная подать съ кочевого населенія; оброчная подать—съ осѣдлаго и налогъ съ недвижимыхъ имуществъ въ городахъ.

Кибиточная подать взыскивается по 4 рубля съ кибитки. По окладнымъ листамъ Омской Казенной Палаты, въ отчетномъ году кибитокъ, подлежащихъ обложенію, числилось 170152 и кибиточной подати подлежало къ поступленію:

**Кибиточная
подать.**

Оклада 1904 года	680608 р. — к.
Недоимокъ прежн. лѣтъ	38346 р. 60 к.
В с е г о	718954 р. 60 к.

Въ теченіи года:

Вновь причислено оклада	288 р. — к.	
Исключено: {	оклада	399 р. 14 к.
	недоимки	2078 р. — к.

Поступило:

Оклада 1904 года	675417 р. 69 к.
Недоимки	36268 р. 60 к.
В с е г о	711686 р. 9 к.

Осталось въ недоимкѣ:

Оклада 1904 г.	5079 р. 17 к.
------------------------	---------------

Оброчная подать взыскивается по 30 коп. съ десятины удобной земли, отведенной въ надѣль русскимъ сельскимъ обществамъ и въ надѣль дунганскимъ и таранчинскимъ волостнымъ обществамъ.

Оброчная подать.

Согласно окладнымъ листамъ Омской Казенной Палаты оброчной подати въ 1904 году должно было поступить:

Оклада 1904 года	75841 р. 47 к.
Недоимокъ прежнихъ лѣтъ	20325 р. 94 к.
В с е г о	96167 р. 41 к.

Въ теченіи года:

Причислено оклада	6 р. — к.	
Исключено: {	оклада	561 р. 96 к.
	недоимки	10928 р. 38 к.

Поступило:

Оклада 1904 г.	71684 р. 10 к.
Недоимокъ	9397 р. 56 к.
В с е г о	81081 р. 66 к.

Осталось въ недоимкѣ	3601 р. 41 к.
оклада 1904 г.	

Налогъ съ недвижныхъ имуществъ.

Налогъ съ недвижимыхъ имуществъ въ городахъ области опредѣленъ былъ Высочайше утвержденною вѣдомостью, какъ и въ предъидущіе годы, въ суммѣ 9000 руб., которые между отдѣльными городами распредѣлены были такъ:

По Вѣрному	4723 руб.
» Копалу	828 »
» Лепсинску	390 »
» Джаркенту	805 »
» Пржевальску	751 »
» Пишпеку	1503 »

Недоимокъ прежнихъ лѣтъ по гор. Вѣрному и Джаркенту состояло 315 руб. 75 коп.

Взыскано всего 8905 руб. 66 коп. и осталось въ недоимкѣ по гор. Вѣрному и Пишпеку 410 руб. 19 коп.

Пени за несвоевременный взносъ налога съ недвижимыхъ имуществъ взыскано 58 руб. 51 коп.

По сравненію съ предъидущимъ годомъ государственные окладные сборы въ 1904 году поступили вполнѣ исправно, на что повліяла и Высочайшая милость, дарованная населенію Всемиловѣйшимъ манифестомъ 11 августа 1904 года, въ силу коего сложено со счетовъ недоимки въ оброчной подати 10,928 руб. 38 коп.

Недоимки въ кибиточной подати образовались за киргизами Лепсинскаго уѣзда, въ значительной степени пострадавшими отъ падежа скота весною 1903 года и неуспѣвшими оправиться къ осени 1904 года. По Лепсинскому же уѣзду образовалось больше всего недоимки и въ оброчной подати вслѣдствіе поздно установившагося саннаго пути, что лишило возможности крестьянъ своевременно вывезти хлѣбъ въ Семипалатинскъ. Недоимки почти полностью поступили въ началѣ 1905 года.

Косвенные налоги, пошлины и проч.

Поступленіе другихъ государственныхъ сборовъ было слѣдующее:

а) по Военному Министерству	33193 р. 95 к.
б) » Министерству Финансовъ	1428950 р. 82 к.
в) » » Государственныхъ Имущ.	75910 р. 80 к.
г) » » Внутрен. Дѣль	118759 р. 14 к.
д) » » Юстиціи	66286 р. 42 к.
е) » » Народнаго Просвѣщ.	35472 р. — к.
и ж) » Государственному Контролю пособія Государственному Казначейству изъ постороннихъ источниковъ	1022 р. — к.

И т о г о . 1759595 р. 13 к.

а всего государственныхъ сборовъ поступило 2561268 р. 54 коп. и осталось на 1-е января 1905 г. въ недоимкѣ:

а) по Министерству Финансовъ	8129 р. 71 к.
б) » » Юстиціи	1344 р. 42 к.
и в) » Государств. Контролю, пособія Государств. Казначейству	9240 р. 97 к.

В с е г о . 18715 р. 10 к.

Госудрственныхъ расхо довьвъ 1904 году произведено:

а)	по Министерству Императ. Двора	200 р — к.
б)	» » Внутрен. Дѣль	282487 р. 44 к.
в)	» » Военному	1611149 р. 85 к.
г)	» » Финансовъ	311976 р. 69 к.
д)	» » Землед. и Государ. Имущ.	62319 р. 74 к.
е)	» » Юстиціи	147744 р. 31 к.
ж)	» » Народн. Просв.	150372 р. 69 к.
з)	» » Вѣд. Свят. Синода	68436 р. 7 к.

И т о г о . 2634686 р. 79 к.

Превышеніе расходовъ надъ доходами равнялось 73418 р. 22 коп.

На удовлетвореніе расходовъ, относящихся за счетъ зеискихъ суммъ области, согласно Высочайше утвержденному 7 апрѣля 1900 года мнѣнію Государственного Совѣта, въ отчетномъ году взималось: съ осѣдлаго населенія 33% оклада оброчной подати и налога съ недвижимыхъ имуществъ, съ кочевого населенія по 1 р. 50 коп. съ кибитки, кромѣ 8 коп., которыя взыскивались на образованіе общаго для всѣхъ областей Генераль-Губернаторства продовольственнаго капитала.

Земскіе сборы.

Земскаго сбора должно было въ 1904 г. поступить:

Оклада 1904 г.	{	съ осѣдлаго населенія	27997 р. 71 к.
		съ кочевого населенія	268947 р. 22 к.
Недоимокъ прежнихъ лѣтъ:	{	съ осѣдлаго населенія	5978 р. 62 к.
		съ кочевого населенія	9117 р. 31 к.

Поступило:

Оклада 1904 г.	{	съ осѣдлаго населенія	27103 р. 2 к.
		съ кочевого населенія	263520 р. 24 к.
Недоимокъ:	{	съ осѣдлаго населенія	4409 р. 63 к.
		съ кочевого населенія	7531 р. 31 к.

Осталось въ недоимкѣ на 1-е января 1905 года:

За осѣдлымъ населеніемъ:	{	оклада 1904 г.	894 р. 69 к.
		недоимокъ прошл. лѣтъ	1568 р. 99 к.
За кочевымъ населеніемъ:	{	оклада 1904 г.	5426 р. 98 к.
		недоимокъ	1586 р. — к.

Значительная часть недоимокъ, которыя образовались только по Вѣрненскому, Копальскому и Лепсинскому уѣздамъ, пополнена въ началѣ 1905 года.

Натуральною повинностью населеніе отбываетъ: исправленіе дорогъ и мостовъ, борьбу съ вредителями земледѣлія, выставку за узаконенные прогоны лошадей и юртъ для командруемыхъ по дѣламъ службы чиновниковъ внѣ почтовыхъ трактовъ и снабженіе за установленную плату проходящихъ воинскихъ командъ юртами, топливомъ и перевозочными средствами.

Натуральныя повинности.

Главнѣйшая, по обременительности своей для населенія, изъ этихъ повинностей—дорожная.

Благодаря особымъ качествамъ мѣстнаго грунта, непостоянству прорѣзывающихъ полотно дорогъ горныхъ рѣчекъ и отсутствію у населенія достаточныхъ техническихъ познаній при возведеніи дорожныхъ сооруженій, мѣстныя почтовые, а въ особенности проселочныя, дороги почти постоянно требуютъ ремонта и населеніе отвлекается для сего массами иногда во время полевыхъ работъ.

Во сколько обходится населенію дорожная натуральная повинность, лучше всего можно судить по слѣдующимъ цифрамъ о числѣ рабочихъ и стоимости ихъ, употребленныхъ на исправленіе дорогъ и мостовъ за послѣдніе три года.

У ъ з д ы.	1902 г.		1903 г.		1904 г.	
	Число рабочихъ поденн.	На сумму рублей.	Число рабочихъ поденн.	На сумму рублей.	Число рабочихъ поденн.	На сумму рублей.
Вѣрненскій	19441	6956	17680	8900	9677	7919
Копальскій	3864	1504	4125	2090	6782	4112
Лепсинскій	36302	10500	38317	19672	42918	29402
Джаркентскій	9992	3169	10012	4782	14921	7425
Пржевальскій	5625	2837	45300	19370	31675	17890
Пишпекскій	75973	38500	53780	26818	12980	9090
По области	151197	63466	169214	81632	118953	75838

Не смотря однако на столь значительную затрату труда, работы по исправленію дорогъ, производимыя натуральною повинностью населенія почти всегда бываютъ неудовлетворительны и требуютъ новыхъ и новыхъ нарядовъ рабочихъ. Въ виду сего, киргизскія общества, кочевки которыхъ находятся на значительномъ разстояніи отъ отведенныхъ имъ въ исправное содержаніе дорожныхъ участковъ, а по примѣру ихъ и русскія крестьянскія общества, приняли за правило, пользуясь послѣдовавшимъ еще въ 1895 г. со стороны Степного Генераль-Губернатора разрѣшеніемъ, при настоятельныхъ требованіяхъ администраціи относиться къ исправленію дорогъ болѣе исправно, устанавливая частные сборы на этотъ предметъ и сдавать всѣ такія работы съ подряда.

Въ теченіи 1904 года такихъ сборовъ по области было собрано: съ осѣдлаго населенія 7349 р. 64 к.; съ кочевого 16056 руб. и такимъ образомъ, при переводѣ на деньги, отбываніе дорожной повинности обошлось населенію въ отчетномъ году въ 99243 р. 64 к.

О необходимости принятія мѣръ къ облегченію населенію отбыванія натуральной дорожной повинности, какъ указано было въ обзорахъ за 1901, 1902 и 1903 годы вопросъ возбужденъ уже давно, но выработанные мѣстною администраціею и представленные въ высшія правительственныя сферы проекты не получили еще разрѣшенія.

Воинская повин-
ность.

Населеніе области привлечено къ отбыванію воинской повинности съ призыва 1887 года, на основаніи Высочайше утвержденного 12 Января этого года мнѣнія Государственнаго Совѣта, но дѣйствіе устава о воинской повинности распространяется только на городское и сельское русское населеніе, а также на тѣхъ инородцевъ, которые

причислены къ городскимъ и къ русскимъ сельскимъ обществамъ. Всѣ остальные инородцы какъ кочевые, такъ и осѣдлые освобождены отъ отбыванія воинской повинности. Казачье же сословіе отбываетъ воинскую повинность на основаніи спеціальныхъ о казачьихъ войскахъ законоположеній.

Въ 1904 году, къ отбыванію воинской повинности призывалось 755 человѣкъ, изъ коихъ подлежало приему въ войска 299, по слѣдующей разверсткѣ:

по Вѣрненскому участку	102 чел.
„ Копальско-Джаркентск.	25 „
„ Лепсинскому	76 „
„ Пржевальскому	54 „
„ Пишпекскому	42 „

Принято 294 чел. и осталось въ недоборѣ 5, изъ нихъ 3 по Копальско-Джаркентскому участку и 2 по Лепсинскому. Изъ числа принятыхъ 3 новобранца, согласно п. 3 ст. 80 Уст. о воинской повинности, зачислены въ запасъ.

Принятые новобранцы подраздѣлились на слѣдующія категоріи:

- I. по семейному положенію:
женатыхъ—205, холостыхъ—86.
- II. по образованію:
грамотныхъ—146, неграмотныхъ—145.
- III. по сословіямъ:
податного—288, не податного—3.
- IV. по національностямъ:
русскихъ—264, татаръ—20 и дунганъ—7.
- V. по вѣроисповѣданію:
православныхъ—264, магометанъ—25 и язычниковъ—2.

Изъ остальныхъ призывавшихся: зачислено въ ратники ополченія по 1-му разряду—137 и по 2-му—167; дана отсрочка по болѣзни—35; отправлено на испытаніе—30 и неявилось къ освидѣтельствуванію—49.

Частные общественные сборы, взимаемые съ населенія подраздѣляются на обязательные и необязательные. Первые взимаются съ кочевого и осѣдлаго инородческаго населенія на содержаніе волостной и сельской администраціи; вторые на удовлетвореніе различныхъ нуждъ обществъ, которыя они признаютъ нужнымъ отнести на общественный счетъ.

Частные общественные сборы.

Въ 1904 году на содержаніе туземной администраціи израсходовано:

	Кочевымъ нас.	Осѣдлымъ нас.
по Вѣрненскому уѣзду	39760 р. 99 к.	3198 р. 37 к.
„ Копальскому	13568 р. 61 к.	— —
„ Лепсинскому	15813 р. 90 к.	— —
„ Джаркентскому	25327 р. —	5765 р. —
„ Пржевальскому	18412 р. —	632 р. —
„ Пишпекскому	24160 р. —	3120 р. —

На одну кибитку у кочевого населенія и одну семью у осѣдлаго приходится:

	На кибитку.	На семью.
по Вѣрненскому уѣзду	1 р. 44 к.	— 57 к.
„ Копальскому	— 42 к.	— —
„ Лепсинскому	— 55 к.	— —
„ Джаркентскому	1 р. 43 к.	1 р. 63 к.
„ Пржевальскому	— 58 к.	1 р. 70 к.
„ Пишпекскому	— 79 к.	1 р. 70 к.

Необязательные частные сборы весьма разнообразны. Кромѣ упомянутыхъ уже выше на образованіе частныхъ продовольственныхъ капиталовъ, на содержаніе въ исправности и ремонтъ мостовъ и дорогъ, каковыя сборы встрѣчаются во всѣхъ уѣздахъ, хотя и не по всѣмъ волостямъ, еще существуютъ:

а) на содержаніе русско-туземныхъ школъ.

Въ отчетномъ году сборы эти производились во всѣхъ осѣдлыхъ туземныхъ волостяхъ и въ кочевыхъ—Пржевальскаго, Пишпекскаго и Джаркентскаго уѣзда. Въ отчетномъ же году постановили приговоры о сборѣ по 25 коп. съ юрты на устройство и содержаніе школъ киргизы Копальскаго уѣзда и Каргалинская волость Вѣрненскаго уѣзда.

Въ Джаркентскомъ уѣздѣ кочевое населеніе вноситъ на содержаніе школъ 3390 р., что составляетъ около 11 коп. на кибитку. Въ Пржевальскомъ уѣздѣ ежегодный сборъ на народное образованіе равняется 8710 руб. или 27 съ небольшимъ коп., а въ Пишпекскомъ —11340 р. или 37 коп. съ кибитки. Каргалинская волость Вѣрненскаго уѣзда собрала въ 1904 году на устройство школъ 1380 р. 12 коп., что составляетъ 1 р. 24 к. на кибитку. Въ осѣдлыхъ таранчинскихъ и дунганскихъ волостяхъ сборы на содержаніе школъ весьма ограничены и не превышаютъ 2 коп. на семью.

б) На содержаніе уѣзднаго дѣтскаго приюта — въ киргизскихъ волостяхъ Джаркентскаго уѣзда, которыми постановлено ежегодно вносить на этотъ предметъ 715 руб.

и в) На содержаніе общественныхъ арыковъ и поливку общественныхъ садовъ — въ осѣдлыхъ туземныхъ волостяхъ Джаркентскаго уѣзда. Въ отчетномъ году собрано 518 руб.

Большинство же подобныхъ сборовъ непостоянно и устанавливаются они въ каждомъ отдѣльномъ случаѣ особо общественными приговорами. Общимъ для всѣхъ уѣздовъ области въ скоромъ будущемъ долженъ будетъ сдѣлаться сборъ на народное образованіе, такъ какъ примѣру Копальцевъ выразили желаніе послѣдовать и киргизы Лепсинскаго и остальныхъ волостей Вѣрненскаго уѣзда, но желаніе это не оформлено пока общественными приговорами.

Сельскіе обыватели русскаго происхожденія отбываютъ общественныя повинности на основаніи общихъ узаконеній.

Вюджеты городовъ.

Расходы и доходы по гор. Вѣрному и четыремъ уѣзднымъ городамъ выразились въ 1904 году въ слѣдующихъ цифрахъ:

	Доходовъ.	Расходовъ.
г. Вѣрный	76882 р. 56 к.	73175 р. 10 к.
» Копаль	7025 р. 96 к.	7135 р. 53 к.

» Лепсинскъ	6115 р. 58 к.	6185 р. 1 к.
» Джаркентъ	25467 р. 87 к.	24303 р. 40 к.
» Пржевальскъ	30176 р. 54 к.	24196 р. 20 к.

По городу Пишпеку свѣдѣній о дѣйствительно поступившихъ доходахъ и призведенныхъ расходахъ не получено, но по утвержденной собраніемъ уполномоченныхъ смѣтѣ доходы и расходы сбалансированы въ суммѣ 38751 р. 30 коп.

Источники доходовъ и предметы расходовъ по городамъ области въ отчетномъ году не измѣнились.

Какъ и въ предъидущіе годы, главными статьями доходовъ служили: недвижимыя городскія имущества и оброчныя статьи (до 65⁰/₀); сборы съ документовъ на право производства торговли и промысловъ (до 15⁰/₀); оцѣночный сборъ съ недвижимыхъ имуществъ (до 15⁰/₀) и наконецъ, разныя спеціальныя предпріятія, спеціальныя сборы съ домовладѣльцевъ, налогъ на собакъ и проч.

Главные предметы городскихъ расходовъ состояли: на содержаніе городскихъ управленій, учебной части и полиціи (въ общемъ до 60⁰/₀), на благоустройство и санитарную часть (до 15⁰/₀); затѣмъ на содержаніе городскихъ общественныхъ зданій, отчисленія въ запасный капиталъ и проч.

Недоимки въ городскихъ доходахъ, по прежнему, образовались въ поступленіяхъ налога съ недвижимыхъ имуществъ, въ арендной платѣ за городскія оброчныя статьи, и, въ незначительномъ количествѣ, по другимъ статьямъ. Всего въ недоимкахъ состояло:

по г. Вѣрному	14918 р. 13 к.
» » Копалу	2744 р. 22 к.
» » Лепсинску	2340 р. 52 к.
» » Джаркенту	3020 р. 70 к.
» » Пржевальску	11223 р. 62 к.

Сравнительно съ предъидущимъ годомъ недоимки уменьшились по гор. Вѣрному—на 320 р. 21 коп. и увеличились: по Джаркенту на 1076 р. 19 коп., по гор. Пржевальску на 3451 р. 64 коп., по Лепсинску на 372 р. 50 коп.

Долговъ города области не имѣютъ. Необходимыя позаимствованія на дѣло благоустройства и другія надобности производятся изъ собственныхъ запасныхъ капиталовъ, которыя пополняются, по мѣрѣ возможности, сообразно превышенію доходовъ надъ расходами.

Состояніе городскихъ капиталовъ къ 1-му января 1905 года было слѣдующее:

Города.	Капиталы.		Спеціальныя.		Въ ссудѣ, подлежащей пополненію.	
	Руб.	К.	Руб.	К.	Руб.	К.
Вѣрный	5700	—	27848	54	—	—
Копаль	1565	11	6014	39	—	—
Лепсинскъ	9065	66	—	—	—	—
Джаркентъ	3950	94	2885	1	11293	52

Пржевальскъ	6219 81	6792 53	5224 46
Пишпекъ (по свѣдѣніямъ на 1-е января 1904 г.)	26,997 28	500 —	20000 —

Г Л А В А Ш.

Общественное благоустройство и благочиніе.

Постройки и ре-
монтъ казенныхъ
и общественныхъ
зданій.

На постройку и ремонтъ церквей, общественныхъ и казенныхъ зданій въ 1904 году израсходовано:

а) по военному вѣдомству	47098 р. 47 к.
б) » духовному »	12346 р. 78 к.
в) » вѣдомству военно-народнаго управленія .	42241 р. 25 к.
и г) изъ общественныхъ суммъ	31964 р. 43 к.

133650 р. 93 к.

По военному вѣдомству расходы по постройкѣ новыхъ зданій въ отчетномъ году были значительно сокращены и ограничились только на окончаніе работъ, начатыхъ въ предшествующіе годы, и на необходимый ремонтъ существующихъ зданій.

Главные расходы по духовному вѣдомству были произведены на окончаніе постройки новой церкви въ ст. Коксуйской Копальскаго уѣзда; на перестройку церкви въ селеніи Преображенскомъ Пржевальскаго уѣзда и на внутреннюю отдѣлку церкви въ ст. Лепсинской. Остальная сумма употреблена была на ремонтъ существующихъ церквей, церковныхъ домовъ и на постройку новаго зданія для церковно-приходской школы въ станицѣ Лепсинской. Во всѣхъ такихъ расходахъ принимали участіе и подлежащія станичныя и сельскія общества, израсходовавшія на этотъ предметъ 12548 руб. 59 коп. Въ церковно-строительномъ дѣлѣ приняла также участіе казна, отпустивъ 722 руб. на достройку церкви въ сел. Георгіевскомъ Пишпекскаго уѣзда.

Расходы по вѣдомству военно-народнаго управленія производились частью за счетъ земскихъ суммъ области, частью за счетъ казны. Изъ *земскихъ* суммъ израсходовано 23943 р. 3 коп., изъ коихъ 23930 руб. 99 коп. употреблены на ремонтъ существующихъ и сооруженіе новыхъ мостовъ на почтовыхъ трактахъ, а 912 руб. 4 коп. на постройку службъ при лечебницѣ для душевно-больныхъ въ гор. Вѣрномъ. За *счетъ казны* израсходовано 18306 руб. 22 коп., изъ нихъ: на ремонтъ казенныхъ зданій въ гор. Копалѣ и Пржевальскѣ и губернаторскаго дома въ Вѣрномъ 4227 руб. 9 коп.; на ремонтъ Вѣрненской и Пржевальской тюремъ 1201 руб. 92 коп., на постройку дома для чиновъ ветеринарнаго надзора на урочищѣ Терсъ-булакъ въ Лепсинскомъ уѣздѣ 2595 руб., на постройку участковыхъ приѣмныхъ покоевъ въ сел. Зайцевскомъ и Казанско-Богородскомъ Вѣрненскаго уѣзда 6859 руб. 57 коп., и на сооруженіе новаго памятника Узунъ-Агачской побѣды въ сел. Казанско-Богородскомъ Вѣрненскаго уѣзда 2700 руб. 64 коп.

Независимо этихъ расходовъ на счетъ казны, какъ выше указано, принята была достройка церкви въ сел. Георгіевскомъ.

Для сообщенія Семирѣчья съ Туркестаномъ и Сибирью служитъ **Пути сообщенія** проходящій черезъ всю область Карабалтинско-Сергіопольскій трактъ, который соединяетъ также и уѣздные города Копаль и Пишпекъ съ областнымъ городомъ Вѣрнымъ. Отъ этого тракта отходятъ второстепенные почтовые тракты Абакумовско-Лепсинскій, Пишпекско-Пржевальскій и Алтынъ-Эмельско-Джаркентскій, соединяющіе остальные уѣздные города съ центромъ управленія областью. Кромѣ того, отъ станицы Сергіопольской проложенъ трактъ до укрѣпленія Бахты, а отъ станціи Дмитріевской на Пржевальско-Пишпекскомъ отошелъ почтовый трактъ къ укр. Нарынскому.

Для ближайшаго сообщенія гор. Пржевальска и Джаркента въ 1901 году открытъ прямой трактъ черезъ переваль Санъ-Ташъ.

Содержаніе этихъ трактовъ въ исправности, какъ выше указано, относится къ натуральной повинности населенія, а постройка и ремонтъ значительныхъ мостовъ—на счетъ земскихъ суммъ области и обошлось въ теченіи 1904 года, принимая въ расчетъ стоимость работъ, въ 122274 руб. 63 коп.

Не смотря на столь значительные расходы, состояніе путей сообщенія въ области не можетъ считаться удовлетворительнымъ. Для содержанія ихъ въ постоянной исправности препятствуютъ качество грунта, который во многихъ мѣстахъ состоитъ изъ лессовыхъ отложений, превращающихся въ осеннее и весеннее время въ топкія болота и во вторыхъ частые въ лѣтнее время силевые потоки, въ прорѣзывающихъ почтовые тракты горныхъ рѣчкахъ.

Содержаніе же въ исправномъ видѣ почтоваго тракта отъ гор. Джаркента до Пржевальска въ зимнее время оказалось совершенно невозможнымъ, вслѣдствіе большихъ бурановъ и снѣжныхъ заносовъ, прерывающихъ сообщеніе весьма часто на нѣсколько дней. Въ виду сего, по соглашенію мѣстной администраціи съ Главнымъ Управленіемъ почтъ и телеграфовъ признано необходимымъ временно закрывать этотъ трактъ въ зимніе мѣсяцы для пассажирскаго движенія, а корреспонденцію, идущую изъ Джаркента въ Пржевальскъ и обратно, направлять кружнымъ путемъ черезъ Вѣрный.

На содержаніе почтовой гоньбы въ 1904 году израсходовано:

По смѣтѣ Главнаго Управленія почтъ и телеграфовъ . 101617 р. 13 к.
» земской смѣтѣ 9702 р. 40 к.

В с е г о 111319 р. 53 к.

Съ 1-го января 1904 года расходы земскихъ суммъ на почтовую гоньбу уменьшены на 1477 руб. по содержанію Сергіопольско-Бахтинскаго тракта, каковая сумма, согласно Высочайшему повелѣнію отъ 22 марта 1904 года, отнесена на смѣту Главнаго Управленія почтъ и телеграфовъ и вошла въ общую сумму расходовъ по этой смѣтѣ.

Кромѣ того, на земскія средства содержалась паромная переправа черезъ р. Или на Джаркентско-Пржевальскомъ трактѣ, на каковой предметъ отпущено 245 рублей. Вторую же переправу черезъ р. Или, извѣстную подъ названіемъ Дубунской, продолжало содержать общество таранчей Кетьменской волости Джаркентскаго уѣзда.

Число почтово-телеграфныхъ учрежденій въ области уменьшилось въ 1904 году на одно. Съ 1-го сентября закрыто Атбашинское почтовое отдѣленіе въ Атбашинской торговой слободкѣ Пржевальскаго уѣзда. Въ числѣ остальныхъ 19 было:

**Почтово-телеграф-
ныя учрежденія.**

почтово-телеграфныхъ конторъ	III клас.	1.
»	V	» 2.
»	VI	» 6.
» отдѣленій		7.
почтовыхъ отдѣленій		3.

Одна почтово-телеграфная контора и одно почтово-телеграфное отдѣленіе, хотя и числятся въ числѣ учреждений области, но въ дѣйствительности находятся за предѣлами ея въ Китайскихъ владѣніяхъ, въ городахъ Кульджѣ и Чугучакѣ.

Число служащихъ во всѣхъ 19 учрежденіяхъ было: чиновниковъ 83, нижнихъ служителей 69.

Дѣятельность почтово-телеграфныхъ учреждений видна изъ слѣдующихъ цифръ:

Принято почтъ	3952.
Отправлено »	3976.

Принято корреспонденціи и отправлено:

Простыхъ писемъ открытыхъ	31138.
» закрытыхъ	558959.
Бандерольныхъ отправленій	54717.
Абонементныхъ повременныхъ изданій	441511.
Заказной корреспонденціи	59822.
Денежныхъ пакетовъ	45152.
« переводовъ по почтѣ	54959.
» по телеграфу	3864.
Посылокъ цѣнныхъ	30788.
» безъ цѣны	8396.

Цѣнность пересылавшихся денежныхъ пакетовъ и посылокъ равнялась:

денежныхъ пакетовъ	10288686 р.
посылокъ	2294080 р.
переводовъ	3668990 р.
изъ числа пересылавшихся посылокъ было съ наложен. платежомъ 14581	160964 р.

Телеграммъ принято и отправлено 354670, изъ нихъ:

тарифныхъ	107714.
бесплатныхъ	15124.
переходящихъ	231832.

Доходовъ по почтовому вѣдомству поступило:

почтоваго	56712 р.
телеграфн. за внутр. корресп.	54415 р.
» международн. кор.	124 р.

Итого 111251 р.

Расходовъ произведено:

на содержаніе служащихъ	65274 р.
наемъ и содержаніе помѣщеній	11290 р.
содержаніе аппаратовъ	125 р.
укупорочные и другіе хозяйств.	7053 р.

Итого 83742 р.

Доходы превысили расходы на 27,509 руб.

Начатыя въ 1902 г. работы по проведенію колесной дороги изъ Семирѣчья въ Фергану черезъ перевалъ Кугартъ продолжались въ 1904 году и состояли: въ продолженіи разработки полотна ея какъ со стороны Ферганской, такъ и Семирѣченской области; въ исправленіи происшедшихъ весною отъ размыва поврежденій и въ возобновленіи подмытаго на рѣкѣ Алабугѣ моста. Дорога неокончена только на протяженіи 2½ верстъ со стороны Семирѣчья уподножія и въ нижней части перевала Кугартъ, но тѣмъ не менѣе проѣздъ по ней на повозкахъ вполнѣ возможенъ.

**Новый путь
въ Фергану.**

Въ виду общаго сокращенія кредитовъ по военному вѣдомству, вызваннаго военными дѣйствіями на Дальнемъ Востокѣ, окончательное устройство новаго пути въ Фергану нѣсколько замедлится, но частныя лица начали уже имъ пользоваться въ широкихъ размѣрахъ. Всѣ грузы, идущіе изъ предѣловъ области въ Фергану, а также и покупаемый на мѣстныхъ ярмаркахъ ферганскими скупщиками скотъ направлялся въ 1904 году черезъ перевалъ Кугартъ предпочтительно передъ другими перевалами, почему Атбашинскими киргизами въ нѣсколькихъ мѣстахъ новаго пути построены для остановокъ обозовъ и проѣзжающихъ караванъ-сарай.

Доступность перевала Кугартъ въ зимніе мѣсяцы окончательно не выяснилась еще. Въ зиму 190¾ г. перевалъ былъ открытъ, въ концѣ же зимы 190¼ г. выпавшій въ значительномъ количествѣ въ Кугартскомъ ущельи снѣгъ пріостановилъ движеніе по новому пути до наступленія весенняго времени и освобожденія ущелья отъ снѣжныхъ заносовъ. Образовавшіеся при таяніи снѣговъ потоки съ горъ попортили въ нѣкоторыхъ мѣстахъ новое полотно дороги, но исправленія потребовались незначительныя. По мнѣнію строителя, при постоянномъ надзорѣ за исправнымъ состояніемъ дороги и расчисткѣ снѣжныхъ заносовъ новый путь долженъ быть доступенъ круглый годъ.

Насильственныхъ и случайныхъ смертей въ 1904 году зарегистрировано 115, на 9 больше, чѣмъ въ 1903 году. Въ 30 случаяхъ причины смерти остались не выясненными. Окончили жизнь самоубійствомъ 8 человекъ, умерли отъ насильственной смерти 35 и отъ случайныхъ причинъ 42 человека.

**Насильственные
и случайныя
смерти.**

Изъ 115 случаевъ насильственной и случайной смерти 16 падаетъ на города и 99 на уѣзды.

Среди случайныхъ смертей больше всего зарегистрировано утонувшихъ (17) и заваленныхъ или разбившихся въ горахъ (11); умерло отъ пьянства 9, отъ угара 1 и замерзло 4.

Среди самоубійцъ первое мѣсто принадлежитъ повѣсившимся, которыхъ было 5, двое застрѣлилось и 1 утопился въ оз. Иссыкъ-Куль.

Насильственно лишены жизни нанесеніемъ ударовъ тупыми орудіями 25 человекъ, застрѣлено 7, зарѣзано 2 и задушено 1.

Число уголовныхъ дѣлъ общей подсудности, бывшее въ 1904 го-

Судебная часть.

ду въ производствѣ Вѣрненскаго Окружнаго Суда равнялось 787, меньше, чѣмъ въ 1903 году на 113.

Въ числѣ этихъ дѣлъ съ обвинительными актами было 110, по коимъ привлечено подсудимыхъ: мужчинъ 156 и женщинъ 10, а всего 166. Осуждено: мужчинъ 132 и женщинъ 3; оправдано: мужчинъ 37 и женщинъ 1; освобождено отъ суда мужчинъ 6.

Преобладающими преступленіями были: кража (25), насильственное похищеніе чужого имущества (9), убійство (12), преступленія противъ порядка управленія (13), служебныя преступленія (11) и преступленія противъ личной неприкосновенности (20).

Дѣлъ уголовныхъ, подсудныхъ мировымъ судьямъ, по всѣмъ судебно-мировымъ участкамъ Семирѣченской области, въ 1904 году, возбуждено 6715, по коимъ привлечено къ отвѣтственности 8470 мужчинъ и 315 женщинъ. Окончено 6769 дѣлъ, причемъ: осуждено 4149 мужчинъ и 267 женщинъ; оправдано: 2676 мужчинъ и 54 женщины и освобождено отъ суда 1137 мужч. и 80 женщинъ.

Преобладающими въ мировой юрисдикціи проступками были: кражи (1810), оскорбленія чести, угрозы и насилія (1077), нарушеніе порядка и спокойствія (677) и проступки противъ порядка управленія (814).

Свѣдѣнія о движеніи дѣлъ въ русскихъ волостныхъ и станичныхъ судахъ заключаются въ слѣдующей таблицѣ:

Названіе уѣздовъ.	Число дѣлъ, поступившихъ въ народные суды въ 1904 году.	Изъ этого числа окончено.				1905 г.			Число лицъ при-сужденныхъ.						Число дѣлъ, по которымъ при-суждены иски свыше 30 руб.	Число дѣлъ, по которымъ приложены кассационныя жалобы во 2-ю инстанцію.	Изъ того числа.		
		Осужденіемъ.	Оправданіемъ.	Отказано въ искѣ и разрѣше-ніи жалобъ по неподсудности, а также прощано.	Примиреніемъ.	Осталось къ 1 января 1905 г. неоконченныхъ.	Число дѣлъ, рѣшенныхъ тре-тейскимъ судомъ.	Къ общественнымъ работамъ.		Къ аресту.		Къ денежному взысканію.		Отмѣнено.			Утверждено.	Осталось не рѣшенными.	
Вѣрненскій	1484	702	105	141	257	279	15	18	5	46	6	49	4	80	123	29	83	11	
Копальскій	52	16	11	3	20	2	—	1	—	11	—	18	1	8	2	—	2	—	
Лепсинскій	211	92	13	40	51	4	—	5	—	24	—	84	3	3	8	3	5	—	
Джаркентскій	13	1	—	1	10	—	—	—	—	—	—	1	—	—	—	—	—	—	
Пржевальскій	184	110	20	18	36	—	—	—	—	5	—	15	2	11	13	6	7	—	
Пишпекскій	470	251	23	48	112	36	—	15	6	14	4	65	10	21	24	3	17	4	
По области	2414	1172	172	251	486	321	15	57	11	100	10	232	20	123	170	41	114	15	

Дѣятельность же туземныхъ народныхъ судовъ показана въ слѣдующей таблицѣ:

НАЗВАНІЕ УѢЗДОВЪ	Число судей.	Число предъяв-ленныхъ исковъ.	На сумму.		ИЗЪ ЭТОГО ЧИСЛА.			
					Присуждено.		Отказано.	
			Руб.	К.	Руб.	К.	Руб.	К.
Вѣрненскій	253	3292	68568	32	52460	51	16107	81
Копальскій	196	2413	84950	—	33895	—	51055	—
Лепсинскій	143	1674	41495	30	22074	17	19421	13
Джаркентскій	154	2103	55712	7	9370	7	44342	—
Пржевальскій	199	1167	96780	40	86543	66	10246	74
Пишпекскій	257	4476	155481	—	79718	—	75763	—
По области	1202	15125	502987	9	224061	41	278925	68

Движеніе арестантовъ въ шести имѣющихся въ области тюрьмахъ было слѣдующее: Тюремная часть.

Названіе тюрьмы.	Къ 1 января 1904 г. состояло.			Въ 1904 г. прибыло.			Въ 1904 г. выбыло.			Къ 1 января 1905 г. осталось.		
	м.	ж.	д.	м.	ж.	д.	м.	ж.	д.	м.	ж.	д.
Вѣрненская	106	—	—	286	12	3	276	11	2	116	1	1
Лепсинская	52	2	3	144	3	—	140	3	3	56	2	—
Копальская	49	—	—	251	5	—	269	5	—	31	—	—
Джаркентская	92	—	—	147	2	1	159	1	—	80	1	1
Пржевальская	47	—	—	89	3	—	102	3	—	34	—	—
Пишпекская	63	—	—	196	1	—	207	1	—	52	—	—
Всего	409	2	3	1113	26	4	1153	24	5	369	4	2

Вѣрненская, Джаркентская и Пржевальская тюрьмы помѣщаются въ казенныхъ зданіяхъ, изъ коихъ зданія первыхъ двухъ тюремъ вполне приспособлены для содержанія въ нихъ заключенныхъ; зданіе Пржевальской тюрьмы далеко не соотвѣтствуетъ своему назначенію, но такъ какъ вопросъ о постройкѣ новаго тюремнаго зданія въ Пржевальскѣ не получилъ еще разрѣшенія, то по необходимости приходится довольствоваться тѣмъ, что есть на лицо и затрачивать значительныя суммы на частый ремонтъ существующаго зданія. Въ 1904 г. произведенъ капитальный ремонтъ зданія Пржевальской тюрьмы съ расходомъ на этотъ предметъ изъ казенныхъ суммъ 625 руб.

Въ остальныхъ городахъ области: Копалѣ, Лепсинскѣ и Пишпекѣ тюрьмы продолжаютъ помѣщаться въ наемныхъ частныхъ домахъ. Вопросъ о постройкѣ казеннаго зданія для тюрьмы въ гор. Лепсинскѣ, вновь возбужденный въ отчетномъ году, не получилъ разрѣшенія и оставленъ открытымъ впредь до утвержденія законодательною властью разработаннаго въ Министерствѣ Юстиціи проекта переустройства тюремно-строительной части въ Имперіи.

За неимѣніемъ въ области арестныхъ домовъ, въ существующихъ тюрьмахъ кромѣ лицъ, приговоренныхъ къ тюремному заключенію, продолжаютъ содержаться, въ большинствѣ случаевъ, и лица, приговоренныя къ аресту.

Продовольствіе арестантовъ во всѣхъ тюрьмахъ велось хозяйственнымъ способомъ. При Вѣрненской, Джаркентской, Лепсинской и Пржевальской тюрьмахъ имѣлись свои огороды, овощи съ которыхъ прежде всего шли въ пищу арестантамъ, а излишекъ продавался на сторону съ цѣлью увеличенія экономическихъ суммъ. По количеству снимаемыхъ овощей первое мѣсто принадлежитъ огороду при Вѣрненской тюрьмѣ, по качеству же культивируемыхъ овощей зарекомендовалъ себя огородъ при Джаркентской тюрьмѣ. По донесенію Начальника уѣзда, это единственный въ городѣ огородъ, въ которомъ кромѣ луку, капусты и картофеля, можно найти и разные болѣе цѣнные сорта овощей, какъ напр. цвѣтную и брюссельскую капусту, сельдерей, шпинатъ и т. под.

На продовольствіе арестантовъ въ 1904 году было отпущено и израсходовано:

Название тюрьмы.	Причиталось по табели.		Въ действитель- ности израсхо- довано.		Перечислено въ экономическій капит. остатка.		Осталось въ дол- гу за казною.	
	Руб.	Коп.	Руб.	Коп.	Руб.	Коп.	Руб.	Коп.
Вѣрненская . . .	1628	80	1125	29	—	—	503	56
Копальская . . .	894	61	659	67	234	94	—	—
Лепсинская . . .	806	12	526	85	279	27	—	—
Джаркентская . .	1031	4	931	72	99	32	—	—
Пржевальская . .	537	32	536	52	—	80	—	—
Пишпекская . . .	1306	6	1074	88	—	—	231	18
Итого . . .	6203	95	4854	88	614	33	734	74

Пожертвованія въ пользу арестантовъ поступали по всѣмъ тюремамъ, за исключеніемъ Лепсинской, но состояли исключительно изъ съѣстныхъ припасовъ. Деньгами пожертвовано только въ Вѣрненскую тюрьму 23 р. 33 к., которые, согласно волѣ жертвователя, употреблены на покупку для арестантовъ чаю.

Въ санитарномъ отношеніи отчетный годъ для заключенныхъ былъ благополученъ. Эпидемическихъ и заразныхъ больныхъ среди арестантовъ не было.

Врачебная помощь въ уѣздныхъ городахъ, какъ и въ предъидущіе годы, оказывалась арестантамъ при легкихъ формахъ заболѣванія въ участковыхъ приемныхъ покояхъ, а въ болѣе трудныхъ въ мѣстныхъ военныхъ лазаретахъ, за установленную плату за лечение. Въ Вѣрненской тюрьмѣ продолжалъ существовать околосокъ, гдѣ заболѣвавшимъ арестантамъ подавалась первоначальная медицинская помощь, чѣмъ въ значительной мѣрѣ сокращены расходы казны по леченію ихъ въ мѣстномъ военномъ лазаретѣ.

Во всѣхъ тюрьмахъ арестанты занимались работами какъ наружными, такъ и въ мастерскихъ при тюрьмахъ, а также исполняли всѣ внутреннія по тюрьмамъ работы.

Всего за произведенныя арестантами работы выручено:

по Вѣрненской тюрьмѣ	3100 р. 97 к.
» Лепсинской »	279 р. 5 к.
» Копальской »	67 р. 10 к.
» Джаркентской »	484 р. 56 к.
» Пржевальской »	52 р. 72 к.
» Пишпекской »	209 р. 85 к.

Итого 4194 р. 25 к.

больше, чѣмъ въ предъидущемъ году на 271 р. 75 к. Въ частности заработки арестантовъ увеличились только по Вѣрненской, Джаркентской и Копальской тюрьмамъ, по остальнымъ тремъ они были меньше, чѣмъ въ 1903 году, на 249 р. 96 к.

Библиотека имѣется только при Вѣрненской тюрьмѣ, въ которой къ 1-му Января 1905 года было 403 переплета разныхъ изданій. Библиотека пополнилась 116 изданіями, выписанными на экономическія средства Областного Тюремнаго Комитета. Въ остальныхъ тюрьмахъ библиотекъ нѣтъ, но въ нѣкоторыхъ имѣется небольшое количество

книгъ Св. Писанія и духовно-нравственнаго содержанія, которыя охотно разбираются, для чтенія грамотными православными арестантами. Въ Вѣрненской тюрьмѣ въ отчетномъ году членами мѣстнаго общества ревнителей просвѣщенія производились по праздникамъ народныя чтенія, сопровождавшіяся показываніемъ тѣневыхъ картинъ, для чего общество приобрѣло отдѣльный для тюрьмы фонарь Стокса.

Церковь имѣется тоже только при Вѣрненской тюрьмѣ. Богослуженіе совершается по всѣмъ праздникамъ, а въ посты, во время говѣнья,—ежедневно. Въ остальныхъ тюрьмахъ православные арестанты говѣли и приобщались Св. Таинъ въ мѣстныхъ городскихъ церквахъ. Въ тѣхъ тюрьмахъ гдѣ сосредоточіе православныхъ арестантовъ было значительно, священники вели съ ними духовно-нравственныя бесѣды.

Пожары въ городахъ и селеніяхъ области вообще явленіе рѣдкое, что объясняется съ одной стороны изолированностью между собою построекъ, окружающихъ, кромѣ того, почти повсемѣстно древесною растительностью, съ другой—особымъ свойствами мѣстнаго дерева, которое, будучи оштукатурено съ обѣихъ сторонъ глиною, оказываетъ сопротивленіе огню и, прежде чѣмъ вспыхнуть, долго тлѣетъ, поэтому, при извѣстной осмотрительности, пожаръ замѣчается въ самомъ началѣ.

П о ж а р ы.

Въ теченіи 1904 года пожаровъ въ области было 53, изъ коихъ:

въ городахъ 16, причинившихъ убытокъ	
въ суммѣ	1156 р.
въ уѣздахъ 37 »	3426 р.

По большей части причины пожара остались не выясненными (37), но принимая во вниманіе мѣсто и обстановку, при которыхъ они произошли, безошибочно будетъ сдѣлать заключеніе, что во всѣхъ этихъ случаяхъ имѣло мѣсто неосторожное обращеніе съ огнемъ. Въ 7 случаяхъ причина пожара—неосторожное обращеніе съ огнемъ, было точно установлено. Поджогъ установленъ въ трехъ случаяхъ, а въ остальныхъ шести пожары произошли отъ дурного устройства печей и трубъ.

Пожарная команда существуетъ только въ гор. Вѣрномъ, на содержаніе которой изъ городскихъ общественныхъ суммъ израсходовано 4635 р. 15 к. Убытки же, причиненные десятью, бывшими въ гор. Вѣрномъ въ теченіи 1904 года пожарами, исчислены въ 631 р.

Въ уѣздахъ и селеніяхъ для подвоза, на случай пожара, инструментовъ и воды, люди и лошади назначались по наряду.

Отъ убытковъ, которые могутъ быть причинены пожарами въ уѣздахъ, населеніе вполне гарантировано введеннымъ въ области съ 1897 года въ дѣйствіе положеніемъ о взаимномъ губернскомъ страхованіи сельскихъ строеній.

Страхованіе.

Въ 1904 году было застраховано 15596 строеній, изъ коихъ только 127 каменныхъ, остальные деревянные. Стоимость застрахованныхъ имуществъ опредѣлена: по нормальной оцѣнкѣ въ 404020 руб. и по особой—въ 188750 руб., а всего въ 592770 руб.

Изъ числа застрахованныхъ строеній повреждены пожаромъ по нормальной оцѣнкѣ 10, а по особой 7, за которыя выдано страховой преміи: владѣльцамъ первыхъ 215 р. 23 к. и владѣльцамъ вторыхъ—240 руб. 40 к.

Расходовъ по управленію страхованіемъ произведено 805 р. 44 к.

Прибыли операція по взаимному страхованію дала 5735 р. 69 к., которые присоединены къ запасному капиталу, равнявшемуся къ 1 Января 1904 года, 27649 р. 81 к. и такимъ образомъ капиталъ этотъ къ Январю 1905 г. возросъ до 33385 руб. 50 коп.

Г Л А В А IV.

Народное здравіе и общественное призрѣніе.

а) Врачебный отдѣлъ.

На основаніи Высочайше утвержденного 29 мая 1897 года мнѣнія Государственнаго Совѣта, въ каждомъ изъ 19 участковъ, на которые раздѣлена область во врачебномъ отношеніи, должны состоять: одинъ участковый врачъ, фельдшеръ и фельдшерица-акушерка, но со времени введенія въ дѣйствіе этого закона по настоящее время, многія изъ должностей участковыхъ врачей остаются вакантными за отсутствіемъ желающихъ занять ихъ, въ особенности въ участкахъ, отдаленныхъ отъ областного центра. Поэтому и не смотря на послѣдовавшее въ 1902 году, съ Высочайшаго соизволенія, командированіе въ область для временнаго завѣдыванія участками, военныхъ врачей отъ различныхъ частей войскъ, расположенныхъ въ Европейской Россіи, нѣкоторые изъ врачебныхъ участковъ въ области и въ отчетномъ году оставались безъ врача и поручались завѣдыванію фельдшеровъ.

Участковыхъ врачей въ отчетномъ году не прибыло; семь должностей продолжали оставаться вакантными; остальные 12 участковыхъ врачей по территоріи области распределены были такъ: въ Вѣрненскомъ уѣздѣ 4. Четвертый участковый врачъ-неслагая съ себя завѣдыванія участкомъ исполнялъ обязанности областного врача. Въ Копальскомъ и Лепсинскомъ уѣздѣ—по одному, а въ остальныхъ трехъ уѣздахъ по два.

Фельдшеровъ было: участковыхъ 29, городскихъ 6 и сельскихъ 2; фельдшерицъ-акушерокъ—12 участковыхъ и одна городская; вакантными оставалось семь должностей участковыхъ фельдшерицъ.

Поданіе медицинской помощи производилось по амбулаторно-разѣздной системѣ. Больныхъ, которымъ оказана медицинская помощь зарегистрировано 108253 человекъ, изъ нихъ принято: врачами 76532 чел. и прочимъ медицинскимъ персоналомъ 31721 чел.

Преобладающими болѣзнями были: перемежающаяся лихорадка, болѣзни органовъ дыханія и пищеваренія, болѣзни кожи и подкожной клѣтчатки и болѣзни органовъ зрѣнія.

Эпидемическихъ болѣзней, требовавшихъ принятія экстренныхъ мѣръ, не было. Изъ остро-заразныхъ наблюдались: тифъ, оспа, корь, коклюшъ, гриппъ, дизентерія и эпидемическій гастроэнтеритъ, отъ которыхъ по всей области умерло 695 человекъ, но изъ этого числа больше половины, а именно 398, приходится на младенческой возрастъ. Наибольшая смертность среди дѣтей была въ лѣтніе мѣсяцы.

Больницъ, кромѣ военныхъ лазаретовъ, въ уѣздахъ области нѣтъ; въ городѣ же Вѣрномъ существуетъ двѣ: городская больница и лечебница для душевно-больныхъ. Обѣ эти больницы вполне обеспечены медицинскимъ персоналомъ и содержатся: первая на городскія, а вторая на земскія средства.

Въ городской больницѣ, устроенной на 15 кроватей, больныхъ было: оставалось на 1-е января 1904 года 6, поступило въ теченіи года 268, умерло 22, выздоровѣло 241 и осталось на январь 1905 года 11. Общее число дней, проведенныхъ въ больницѣ больными равнялось 4116.

Въ лечебницѣ для душевно-больныхъ къ 1 января 1904 г. было 11 мужчинъ и 5 женщинъ; въ теченіи года поступило вновь 11 мужчинъ и 2 женщины, выбыло съ улучшеніемъ 9 мужч. и 2 женщины, умеръ 1 мужч. и осталось къ 1-му января 1905 года 12 мужч. и 5 женщ. Преобладающими болѣзнями были аменція и вторичное слабоуміе. На испытаніи находились 2 мужч., изъ которыхъ одинъ выбылъ съ улучшеніемъ, а второй остался къ Январю 1905 года.

На содержаніе лечебницы израсходовано 5822 р. 8 к.; годовая стоимость одного больнаго равнялась 323 р. 97 к.

Число частныхъ аптекъ въ области оставалось то же—одна нормальная въ гор. Вѣрномъ и сельская въ гор. Джаркентѣ.

Выручено отъ продажи медикаментовъ:

въ Вѣрненской аптекѣ по рецептамъ врачей (11834)—	5698 р. 38 к.
» » » ручной продажѣ	977 р. 27 к.
въ Джаркентской по рецептамъ врачей (504)—	225 р. 67 к.
» » » ручной продажѣ	2182 р. 3 к.

Кромѣ того въ Вѣрномъ продолжали существовать три аптекарскихъ магазина.

Дѣятельность медицинскаго персонала, кромѣ оказанія медицинской помощи населенію, состояла еще:

а) въ завѣдываніи Семирѣченскимъ оспеннымъ депо и въ прививкѣ предохранительной оспы. Частныхъ оспопрививателей существуетъ въ области только 3 человѣка.

Детритъ получался частью изъ Европейской Россіи, частью изъ мѣстнаго депо, которымъ снято 3600 баночекъ. Оспа привита 21302 человѣкамъ. Ревакцинацій сдѣлано 568.

б) по принятію мѣръ къ охранѣ общественнаго здравія.

Нарушеніе санитарныхъ правилъ обнаружено въ 52 случаяхъ, съ привлеченіемъ виновныхъ къ судебной отвѣтственности. Въ четырехъ случаяхъ обвиняемые оправданы, въ семи—освобождены отъ наказанія за силою Всемилостивѣйшаго манифеста, а въ остальныхъ подвергнуты взысканіямъ.

в) въ принятіи мѣръ противъ распространенія сифилиса и венерическихъ болѣзней.

Врачебно-полицейскому надзору подлежало семь проститутокъ—одиночекъ, изъ коихъ 6 въ г. Вѣрномъ и 1 въ Джаркентѣ и задержано по подозрѣнію въ тайной проституціи 6 въ г. Вѣрномъ и 3 въ г. Джаркентѣ.

При осмотрѣ одиночекъ найдено больныхъ сифилисомъ 1, мягкимъ шанкромъ одна и перелоемъ 10; изъ задержанныхъ по подозрѣнію одна найдена зараженною сифилисомъ и семь перелоемъ.

г) въ судебномедицинскихъ освидѣтельствованіяхъ и вскрытіяхъ.

Всего произведено вскрытій и осмотровъ мертвыхъ тѣлъ 59 и освидѣтельствовано живыхъ людей 238; составлено и выдано судебно-медицинскихъ актовъ 306.

и д) въ участіи въ присутствіяхъ по воинской повинности, при чемъ освидѣтельствовано 754 человекъ, изъ коихъ признаны совершенно неспособными къ службѣ 31 человекъ.

На содержаніе медицинской части израсходовано 67198 р. 29 коп., на 1553 р. 98 коп. больше, чѣмъ въ 1903 году.

Свѣдѣнія о состояніи устроенныхъ минеральныхъ источниковъ получены только въ отношеніи Барлыкскихъ и Исыгатинскихъ.

Барлыкскими минеральными источниками пользовалось болѣе 175 человекъ, которыми за право пользованія ваннами и помѣщеніемъ внесено 817 р. 20 к. Бесплатныхъ посѣтителей въ 1904 г. не было. Расходы по содержанію и ремонту зданій равнялись 432 руб.

На Исыгатинскихъ минеральныхъ водахъ было 3004 посѣтителя, изъ коихъ 1464 пользовались нумерными ваннами, а 1540 общими.

За купанья въ ваннахъ, за помѣщеніе и за наблюденіе за лошадьми поступило 1856 р. 43 к.; по содержанію же водъ и на ремонтъ построекъ израсходовано 1795 р. 61 к. Бесплатное пользованіе ваннами предоставлено было 18 посѣтителемъ.

Исыгатинскіе и Барлыкскіе минеральные источники продолжаютъ находиться въ завѣдываніи Мѣстнаго Управленія Россійскаго Общества Краснаго Креста. Согласно журнальному постановленію Семирѣченскаго Областного Правленія отъ 26 Марта 1904 г. территория Исыгатинскихъ минеральныхъ водъ расширена до 220 десятинъ, что даетъ возможность увеличить число построекъ, имѣть отдѣльное пастбище и проч. и Мѣстное Управленіе возбудило предъ Главнымъ Начальникомъ края ходатайство объ отпускѣ средствъ на приведеніе этихъ источниковъ въ такое состояніе, какое они, по цѣлебнымъ своимъ свойствамъ, вполнѣ заслуживаютъ.

б) Ветеринарный отдѣлъ.

Согласно Высочайше утвержденному 16 Марта 1904 года мнѣнію Государственнаго Совѣта, въ дѣйствовавшихъ штатахъ ветеринарнаго надзора Семирѣченской области произошли измѣненія, состоящія въ томъ, что ветеринарному инспектору присвоены служебныя права и преимущества, присвоенныя таковымъ же должностямъ въ другихъ областяхъ Туркестанскаго края и возложено на него, независимо лежавшихъ на немъ обязанностей, завѣдываніе, на правахъ корпуснаго ветеринара, военно-ветеринарною частью Семирѣченскаго казачьяго войска и другихъ мѣстныхъ воинскихъ частей, расположенныхъ въ Семирѣченской области.

Кромѣ того, тѣмъ же закономъ учреждены должности ветеринарныхъ фельдшеровъ: по одной при каждомъ уѣздномъ ветеринарномъ врачѣ и три на пограничныхъ съ Китаемъ пропускныхъ пунктахъ.

Ветеринарный персоналъ въ 1904 году состоялъ изъ Ветеринарнаго Инспектора, 6 уѣздныхъ ветеринарныхъ врачей, 13 пунктовыхъ и 18 командированныхъ Министерствомъ Внутреннихъ Дѣлъ; 7 вольнонаемныхъ и земскихъ фельдшеровъ, 12 пунктовыхъ и 70 конно-полицейскихъ ветеринарныхъ стражниковъ.

Распространеніе эпизоотій въ области въ 1904 году было незначительно.

Чумы рогатаго скота, составлявшей главный бичъ мѣстнаго скотоводства, совершенно не было; изъ другихъ же повальныхъ болѣзней наблюдались:

а) повальное воспаленіе легкихъ у рогатаго скота въ Копальскомъ, Лепсинскомъ, Джаркентскомъ и Пржевальскомъ уѣздахъ, въ 12 пунктахъ. Всего заболѣло 147 головъ, изъ которыхъ пало 68, убито 30, выздоровѣло 46 и осталось больныхъ на 1-е Января 1905 года 3 головы.

б) ящуръ рогатаго скота во всѣхъ уѣздахъ области, въ 50 пунктахъ. Заболѣло 4981 голова, изъ которыхъ пало 3, остальные, за исключеніемъ 53 головъ, оставшихся на Января 1905 г., выздоровѣли.

в) сибирская язва на лошадахъ въ 4 пунктахъ, въ Копальскомъ, Лепсинскомъ и Вѣрненскомъ уѣздѣ. Заболѣло 12 головъ, которыя всѣ пали. Сибирская язва на рогатомъ скотѣ наблюдалась въ 12 пунктахъ, въ Вѣрненскомъ, Копальскомъ, Лепсинскомъ и Пишпекскомъ уѣздахъ. Заболѣло и пало 118 головъ.

г) эмфизематозный карбункулъ на рогатомъ скотѣ въ Вѣрненскомъ и Пишпекскомъ уѣздахъ въ 3 пунктахъ; заболѣло и пало 7 головъ.

д) сепъ лошадей, за исключеніемъ Пишпекскаго, въ 14 пунктахъ по остальнымъ уѣздамъ области. Заболѣло 35 головъ, изъ коихъ пало 11 и убито 24.

е) мытъ лошадей, въ 2 пунктахъ въ Джаркентскомъ и Лепсинскомъ уѣздахъ. Изъ 9 лошадей заболѣвшихъ 6 выздоровѣло и 3 пало.

ж) бѣшенство собакъ и рогатаго скота. Первая болѣзнь появилась въ трехъ пунктахъ въ Вѣрненскомъ и Лепсинскомъ уѣздахъ. Заболѣло и убито 7 штукъ. Вторая же болѣзнь обнаружена была въ гор. Вѣрномъ, гдѣ пала отъ нея одна корова.

з) злокачественная катарральная горячка рогатаго скота въ гор. Пржевальскѣ. Заболѣло 4 головы, изъ которыхъ 1 выздоровѣла, а три пало.

и) оспа овецъ въ отгонномъ табунѣ селенія Казанско-Богородскаго Вѣрненскаго уѣзда. Заболѣло 25 штукъ; изъ нихъ выздоровѣло 19 и пало 6.

и *і) чесотка* на лошадахъ въ гор. Вѣрномъ и станицѣ Лепсинской, которою заболѣло семь лошадей. Всѣ выздоровѣли.

Благодаря прекращенію въ области чумы на рогатомъ скотѣ, борьба съ которою отнимала у наличнаго ветеринарнаго персонала все время и требовала командировки въ область значительнаго числа врачей изъ Россіи, явилась возможность въ 1904 году приступить ко всестороннему изслѣдованію животноводства въ области, причинъ заболѣваемости скота и проч. Наряду съ этимъ явилась необходимость установить болѣе правильную организацію ветеринарно-полицейскаго надзора въ цѣляхъ общей санитаріи.

Въ этихъ видахъ, въ Февралѣ 1904 года въ гор. Вѣрномъ созванъ былъ первый съѣздъ ветеринарныхъ врачей, работы котораго напечатаны въ изданныхъ имъ «Трудахъ».

Большая часть внесенныхъ на съѣздъ докладовъ имѣла своимъ

предметомъ подробное географическое описаніе обслѣдованныхъ чинами ветеринарнаго надзора мѣстностей, до сего времени мало извѣстныхъ, какъ напр. Джумгальская и Сусамырская долины, западная часть Атбашинскаго участка и прибалхашскія волости. Подробно обслѣдованы также тѣ караванные пути, по которымъ скотъ прогоняется черезъ область, а также по которымъ пригоняется изъ Китая и гонится за предѣлы области въ Туркестанскій край и Семипалатинскую область.

Доклады эти дали возможность съѣзду выработать программу болѣе правильной, чѣмъ существовавшая, организациі охраны границъ области отъ заноса въ нее эпизоотій; выяснить вопросъ о внутреннемъ порядкѣ карантинныхъ полевщинъ, которому должны подчиняться владѣльцы гуртоваго и промышленнаго скота; установить правила для организациі ветеринарно-полицейскаго надзора внутри области и организациі врачебно-ветеринарной помощи для населенія.

Независимо сего, съѣздъ выработалъ программу для возможно полнаго изслѣдованія мѣстнаго животноводства въ области и мѣръ къ его улучшенію и наконецъ коснулся современнаго положенія въ области убойнаго дѣла и намѣтилъ тѣ мѣры, которыя должны быть предприняты къ болѣе правильной его постановкѣ.

Большая часть постановленій съѣзда нашла себѣ осуществленіе въ отчетномъ году въ изданныхъ инструкціяхъ и обязательныхъ постановленіяхъ.

Дѣятельность ветеринарнаго персонала по наблюденію за движеніемъ въ предѣлахъ области и черезъ нее скота и сырыхъ животныхъ продуктовъ выразилась въ слѣдующихъ цифрахъ:

Осмотрѣно скота:

Лошадей	54269	головъ.
Крупнаго рогатаго скота	111050	»
Телятъ	3078	»
Овецъ и козъ	1469121	»
Свиней	24	»

В с е г о 1637542 »

Осмотрѣно животныхъ продуктовъ:

Свѣжаго мяса	277497	пуд.
Сала	7717	»
Кишекъ	3491	»
Невыдѣланныхъ кожъ	4794567	штукъ.
Шерсти	638250	пуд.
Волоса конскаго	16323	»

Осмотрѣно убойнаго скота:

Лошадей	1768	головъ.
Крупнаго рогатаго скота	26782	»
Телятъ	449	»
Овецъ и козъ	61808	»
Свиней	1	»

Незначительное число осмтрѣнныхъ свиней объясняется тѣмъ, что животныя эти убиваются по домамъ, а не на общественныхъ бойняхъ.

Процентнаго сбора съ гуртоваго скота поступило 89552 р. 95 к., на 57599 р. 84 коп. больше, чѣмъ въ 1903 году.

Расходы по содержанію ветеринарнаго персонала равнялись 97268 р. 27 коп.; меньше чѣмъ въ 1903 году на 4359 р. 93 коп.

в) Общественное призрѣніе.

Призрѣніе сырыхъ, бѣдныхъ и увѣчныхъ принадлежитъ въ области преимущественно частнымъ благотворительнымъ учрежденіямъ; изъ официальныхъ благотворительныхъ учреждений, дѣятельность которыхъ распространяется на всѣ мѣста Имперіи, въ области существуютъ:

а) Попечительство дѣтскихъ Приютовъ, вѣдомства Императрицы Маріи.

б) Семирѣченское мѣстное Управление Россійскаго Общества Краснаго Креста

и в) Вѣрненская Лечебница Попечительства Императрицы Маріи Александровны о слѣпыхъ.

Согласно Высочайшему соизволенію, послѣдовавшему въ 4 день октября 1900 г. кромѣ *Областнаго о дѣтскихъ приютахъ Попечительства*, въ области функционируютъ и Уѣздныя Попечительства, но дѣятельность послѣднихъ ограничивается пока сборомъ пожертвованій и выдачею пособій, принятымъ ими на свое попеченіе лицамъ.

Въ вѣдѣніи же Областнаго Попечительства состоитъ приютъ, въ коемъ призрѣваются сироты обоюга пола со всей области.

Къ 1-му января 1904 года въ приутѣ состояло 69 дѣтей, изъ нихъ 36 мальчиковъ и 33 дѣвочки. Въ теченіи года прибыло: 8 мальчиковъ и 5 дѣвочекъ, и выбыло: 11 мальчиковъ и 3 дѣвочки. Осталось на январь 1905 года—33 мальчика и 35 дѣвочекъ.

Изъ числа призрѣваемыхъ было: круглыхъ сиротъ 20; имѣющихъ только мать 30, имѣющихъ одного отца 15 и имѣющихъ обоюга родителей 3.

По сословіямъ призрѣваемые распредѣлились такъ:

Дѣтей канцелярскихъ служителей	10.
» сельскихъ учителей	3.
» казаковъ	11.
» мѣщанъ	21.
» крестьянъ	13.
» нижнихъ воинскихъ чиновъ	10.

Изъ общаго числа призрѣваемыхъ 21 мальчикъ и 19 дѣвочекъ обучались грамотѣ въ приютской школѣ, гдѣ они были разбиты на три отдѣленія. Въ началѣ іюня обучавшимся произведено было испытаніе, при чемъ 4 воспитанника и 3 воспитанницы признаны успѣшно окончившими курсъ ученія и изъ нихъ помѣщены для продолженія обученія 2 мальчика въ Вѣрненское городское училище, а 2 дѣвочки въ церковно-приходскую школу въ ст. Б.-Алматинской.

Учебный персоналъ школы состоялъ изъ законоучителя и учителя обще-образовательныхъ предметовъ.

Кромѣ занятій въ школѣ, мальчики обучались сапожному и сто-

лярному мастерству, а дѣвочки рукодѣлю.

Въ женской мастерской пріюта было сшито все необходимое платье и бѣлье для дѣтей пріюта, а также производилась починка бѣлья и платья. Кромѣ того, мастерская изготовила нѣсколько вещей для устроенной въ гор. Вѣрномъ лотереи въ пользу больныхъ и раненыхъ воиновъ на Дальнемъ Востокѣ и сшила для послѣднихъ болѣе 200 штукъ бѣлья и фуфаяекъ.

Всѣ работы по хозяйству, соотвѣтствовавшія возрасту призраваемыхъ, исполнялись ими и кромѣ того, они же ухаживали за пріютскимъ садомъ и огородомъ.

Санитарное состояніе пріюта въ 1904 году было вполнѣ благопріятно. Заразныя болѣзни наблюдались лишь спорадически. Одинъ воспитанникъ заболѣлъ брюшнымъ тифомъ, а другой натуральной оспою. Оба больные были немедленно изолированы и, благодаря тщательному уходу, выздоровѣли. Затѣмъ 24 пріемыша переболѣли корью, а 8 коклюшемъ. Болѣзнь прошла благопріятно; смертныхъ случаевъ не было.

Пріютъ содержится преимущественно на пожертвованія частныхъ лицъ; затѣмъ на пособіе, отпускаемое изъ земскихъ суммъ области въ размѣрѣ 1000 рублей, на проценты съ капитала, образовавшагося отъ сбереженій прежнихъ лѣтъ, пособія отъ нѣкоторыхъ уѣздныхъ попечительствъ и на прибыль отъ лотереи-аллегри, ежегодно устраиваемой съ разрѣшенія Главноуправляющаго Собственною Его Императорскаго Величества Канцеляріей по учрежденіямъ Императрицы Маріи.

На приходъ по кассѣ въ 1904 г. поступило 9051 р. 16 к.; израсходовано на содержаніе пріюта и церкви при немъ 8402 р. 76 коп. Содержаніе одного воспитанника обошлось въ 43 р. 30 коп., а со всѣми косвенными расходами въ 76 р. 64 коп.

На 1-е Января 1905 года пріютъ располагалъ капиталомъ, въ процентныхъ бумагахъ и наличными деньгами, въ суммѣ 40478 р. 97 к.

Уѣздныя попечительства, по недостатку суммъ, не имѣютъ еще возможности открывать собственные пріюты, но производятъ на этотъ предметъ сборъ денегъ. Въ отчетномъ году Вѣрненское, Копальское и Джаркентское попечительства содержали 4 стипендіатовъ въ Вѣрненскомъ пріютѣ.

Къ Январю 1905 года уѣздныя попечительства имѣли слѣдующіе капиталы:

Вѣрненское	394 р. 95 к.
Копальское	446 р. 4 к.
Лепсинское	544 р. 46 к.
Джаркентское	3376 р. 92 к.
Пржевальское	257 р. 9 к.

Дѣятельность *Семирѣченскаго мѣстнаго Управленія Россійскаго Общества Краснаго Креста* въ отчетномъ году была направлена почти исключительно на сборъ пожертвованій денежныхъ и матеріальныхъ на улучшеніе участи воиновъ на Дальнемъ Востокѣ.

По полученіи телеграммою Высочайшаго рескрипта Государыни Императрицы Маріи Феодоровны отъ 28 Января 1904 года, Управленіе тотчасъ-же опубликовало его во всеобщее свѣдѣніе и уже въ Фе-

вралъ успѣло организовать два Дамскихъ Комитета—въ городахъ Вѣрномъ и Джаркентѣ.

Для сбора пожертвованій по уѣздамъ разосланы были, въ числѣ 95, подписные листы и изготовлены были кружки, которыя поставлены въ церквахъ гор. Вѣрнаго и прилегающихъ станицъ, а также въ крупнѣйшихъ торговыхъ заведеніяхъ города и разосланы по городамъ области.

Затѣмъ, согласно циркуляра Исполнительной Коммиссіи Главнаго Управленія по оказанію помощи больнымъ и раненымъ воинамъ на Дальнемъ Востокѣ отъ 10 Февраля 1904 г. уѣздные начальники приглашены были открыть мѣстные Комитеты Краснаго Креста по уѣздамъ области. Такіе Комитеты были открыты въ 1904 г. въ городахъ Пишпекѣ, Лепсинскѣ, Копалѣ и Джаркентѣ. Пржевальскій Комитетъ открылъ свои дѣйствія только въ Январѣ 1905 г.

Въ Сентябрѣ мѣсяцѣ, въ виду наступленія холоднаго времени, Управленіе пригласило туземное населеніе къ пожертвованію байпаковъ (кошемныхъ чулковъ), которые отправлены уѣздными и участковыми начальниками непосредственно въ Иркутское мѣстное Управленіе Краснаго Креста.

Вѣрненскій Дамскій Комтетъ неограничиваясь сборомъ пожертвованій деньгами и вещами, съ разрѣшенія Туркестанскаго Генераль-Губернатора устроилъ лотерею-аллегри.

Всего на нужды войны, не считая матеріальныхъ пожертвованій, собрано наличными деньгами, по Январю 1905 г., 23696 р. 54 к. и на усиленіе военнаго флота до полученія Военнымъ Губернаторомъ квитанціонныхъ книжекъ 425 р. 12 к., изъ коихъ отослано:

- | | |
|---|----------|
| а) въ Главное Управленіе | 12200 р. |
| б) въ состоящее подъ Августѣйшимъ покровительствомъ Ея Императорскаго Величества Государыни Императрицы Маріи Феодоровны попечительство о семействахъ воиновъ, призванныхъ на Дальній Востокъ | 4500 р. |
| в) въ Александровскій Комитетъ о раненыхъ | 4000 р. |
| и г) въ С.-Петербургскую Контору Государственнаго Банка на условный текущій счетъ Главнаго Управленія | 2200 р. |

Остальные 796 р. 54 к. и 425 р. 12 к. на усиленіе военнаго флота остались на храненіи въ Вѣрненскомъ Казначействѣ, по счетамъ Мѣстнаго Управленія.

Пожертвованныя населеніемъ вещи какъ то: бѣлье, чулки, байпаки и проч. отосланы въ Иркутское мѣстное Управленіе Краснаго Креста, а табакъ въ Харбинское Мѣстное Управленіе и, по желанію жертвователей, командиру 4-го Восточно-Сибирскаго Сапернаго баталіона въ составъ котораго вошла квартировавшая въ гор. Вѣрномъ Западно-Сибирская саперная рота.

Независимо заботъ объ облегченіи участи воиновъ на Дальнемъ Востокѣ Мѣстное Управленіе Краснаго Креста продолжало завѣдывать устройствомъ и содержаніемъ Исыгатинскихъ и Барлыкскихъ минеральныхъ водъ, оказывало содѣйствіе къ пользованію этими водами бѣднымъ больнымъ и нижнимъ воинскимъ чинамъ, выдавало пособія состоящимъ на попеченіи его больнымъ увѣчнымъ воинамъ и

наконецъ оказало денежную помощь второй амбулаторіи въ городѣ Вѣрномъ и Дѣтскому приюту. Первой выдано 90 руб., а второму 200 рублей.

На открытыхъ Управленіемъ при Вѣрненскомъ мѣстномъ лазаретѣ въ 1903 году курсахъ для слушательницъ на званіе сестеръ милосердія, въ Февралѣ 1904 года, подвергнуты были испытанію 13 слушательницъ и всѣ онѣ получили свидѣтельства на званіе сестеръ милосердія.

Денежныя средства мѣстнаго Управленія были слѣдующія:

поступило	{	общихъ суммъ . . .	1379 р. 79 к.
		переходящихъ . . .	2211 р. 44 к.
израсходовано	{	общихъ суммъ . . .	1630 р. 71 к.
		переходящихъ . . .	1823 р. 24 к.
Въ остаткѣ къ 1-му Января 1905 г.			137 р. 28 к.

Запасный капиталъ, хранящійся въ Ташкентскомъ Отдѣленіи Государственнаго Банка равняется 45820 руб. 2 к., а 8194 р. 87 коп. считаются на храненіи въ Главномъ Управленіи Россійскаго Общества Краснаго Креста. Всего 54014 р. 89 к.

Глазная лечебница, Попечительства Императрицы Маріи Александровны о слѣпыхъ, вступившая въ отчетномъ году въ девятый годъ своего существованія, приняла 1907 больныхъ, слѣлавшихъ 12749 посѣщеній.

Число стаціонарныхъ больныхъ, пользовавшихся за счетъ попечительства было: въ мѣстномъ военномъ лазаретѣ 61, пробывшихъ 684 дня и въ лечебницѣ 17, проведшихъ 707 дней.

Кромѣ терапевтической помощи оказанной больнымъ, произведено было 180 операцій и 120 оперативныхъ пособій. Изъ числа совершенно лишившихся зрѣнія 67 больныхъ излѣчились отъ слѣпоты, для 44 же медицинская помощь оказалась невозможной.

Изъ числа 1907 больныхъ было 587 мужчинъ, 580 женщинъ и 740 дѣтей. Уроженцевъ гор. Вѣрнаго и прилегающихъ къ нему станицъ было 1323, а остальные 584—пріѣзжіе изъ селеній Вѣрненскаго уѣзда и другихъ уѣздовъ области.

На содержаніе лечебницы и содержавшихся въ ней больныхъ израсходовано 1517 руб. 1 коп. и на содержаніе больныхъ въ военномъ лазаретѣ 65 руб. 76 коп. Кромѣ того выдано пособія слѣпымъ 20 рублей.

Лечебница содержится почти исключительно на средства попечительства, которыхъ въ 1904 году было отпущено 1000 руб. Изъ постороннихъ источниковъ на приходъ поступило: а) членскихъ взносов 10 р.; б) кружечнаго сбора 160 руб. 49 коп.; в) пособія отъ Вѣрненскаго Городскаго общества 240 руб. и г) частныхъ пожертвованій по подписнымъ листамъ 103 рубля.

Дѣятельность частныхъ благотворительныхъ обществъ проявилась въ слѣдующемъ:

1. *Вѣрненское Благотворительное Общество*, не получая поддержки пожертвованіями отъ жителей области, не могло, какъ и въ предъидущіе годы, расширить свою дѣятельность и вынуждено было оказываемую имъ помощь бѣднѣйшимъ жителямъ Вѣрнаго со-

гласовать съ размѣрами ежегодныхъ поступленій процентовъ на основной свой капиталъ и членскихъ взносовъ. Въ 1904 году общество устроило въ свою пользу въ сел. Зайцевскомъ лотерею-аллегри, которая дала всего 49 р. 83 коп.; кромѣ того, въ кассу общества поступили 8 р. 17 коп. отъ Полиціймейстера гор. Вѣрнаго, вырученные отъ продажи пригульного скота.

Число членовъ общества не увеличивается и въ отчетномъ году равнялось только семи.

Въ приходѣ по кассѣ общество имѣло 1024 р. 48 коп. и въ расходѣ 959 р. 69 к. Число ежемѣсячныхъ стипендіатовъ общества, получающихъ пособіе увеличилось въ 1904 году на 4 человекъ, но по недостатку средствъ оно нашлось вынужденнымъ отказать 2-й амбулаторіи въ гор. Вѣрномъ отъ пособія въ суммѣ 100 р., назначеннаго ей журналомъ Совѣта Общества отъ 16 октября 1898 г. за № 9.

Въ запасномъ капиталѣ къ январю 1905 года Общество имѣло: 18300 руб., а оборотныхъ суммъ на рукахъ у казначея 222 р. 92¹/₂ к.

II. *Вѣрненское попечительство о бѣдныхъ*, при Градо-Вѣрненской Покровской церкви кромѣ заботъ о помощи бѣднымъ прихожанамъ отпустило изъ своихъ средствъ 584 р. 15 к., на постройку зданія вблизи кладбищенской церкви для помѣщенія сторожа.

Благотворительная дѣятельность попечительства выразилась въ выдачѣ постоянного пособія призрѣваемыхъ имъ вдовамъ и бѣднымъ увѣчнымъ въ суммѣ 204 руб. и единовременныхъ—24 руб.

На 1-е января 1905 года въ кассѣ Попечительства состояло 846 руб. 37 коп. и 127 пудовъ пшеницы, которая предназначена для выдачи призрѣваемымъ.

III. *Туркестанское Епархіальное Казанско-Волгородичное Братство*, состоящее подъ покровительствомъ Преосвященнѣйшаго Паисія, Епископа Туркестанскаго и Ташкентскаго, какъ Попечителя Братства, по примѣру прежнихъ лѣтъ заботилось болѣе всего о распространеніи и развитіи духовно-нравственнаго просвѣщенія въ народѣ, объ оказаніи матеріальной помощи обращающимся и обратившимся въ православіе и о приобрѣтеніи средствъ къ продолженію своего существованія.

Распространеніе и развитіе религіозно-нравственнаго просвѣщенія въ народѣ производилось Совѣтомъ Братства путемъ удешевленной продажи и безмездной раздачи народу книгъ Св. Писанія и религіозно-нравственныхъ различнаго содержанія книгъ, брошюръ, листовъ, а также крестиковъ и иконокъ. 8 іюля, въ день Братскаго праздника, роздано 10 Евангелій, 1000 троицкихъ книжекъ, 50 иконокъ и 1000 крестиковъ.

Затѣмъ въ отчетномъ году Совѣтъ Братства обратилъ особенное вниманіе на приведеніе въ порядокъ и пополненіе новыми книгами братской библіотеки-читальни. Благодаря улучшенію библіотеки и пополненію ея книгами, число посѣтителей увеличилось противъ предъидущаго года и достигло цифры 275 только въ теченіи осенняго времени.

Доходы Братства въ отчетномъ году равнялись 1202 р. 50 коп., расходы—1434 р. 53 к. Капиталъ Братства къ 1-му января 1905 года состоялъ въ процентныхъ бумагахъ на 5878 р. 1 коп. и наличными деньгами 715 руб. 98 коп.

IV. *Общество вспомоществованія учащимся въ Върненскихъ учебныхъ заведеніяхъ*, получило въ 1904 г. доходовъ (состоящихъ изъ членскихъ взносов, пожертвованій, сборовъ со спектаклей и процентовъ на запасный капиталъ) меньше чѣмъ въ 1903 году на 262 р. 89 к., а именно только 1323 р. 72 к., почему должно было сократить нѣсколько и свои расходы, выдавъ въ пособіе учащимся 977 рублей, противъ 1362 р., выданныхъ въ 1903 году.

Въ неприкосновенный капиталъ отчислено 180 р., съ которыми на 1-е Января 1905 г. составилось 4730 руб.

V. *Върненское общество исправительно-воспитательныхъ пріютовъ и колоній для несовершеннолѣтнихъ преступниковъ* получило въ 1904 году на увеличеніе своего капитала всего 604 р. 85 к. и имѣло къ Январю 1905 года 3388 р. 66 коп. Незначительность этой суммы лишила общество возможности приступить къ выполненію главнѣйшей изъ своихъ задачъ—устройству колоніи и оно ограничилось только расходомъ въ 50 руб. на содержаніе одного принятаго имъ на свое попеченіе питомца.

VI. Содержащаяся на средства Семирѣченскаго казачьяго войска *Александровская Богадѣльня* имѣла на своемъ попеченіи двухъ престарѣлыхъ казаковъ, но, въ цѣляхъ сокращенія расходовъ по содержанію помѣщенія и на наемъ прислуги, не помѣстило ихъ въ богадѣльню, а выдавало на руки по 7 руб. въ мѣсяць.

Новое зданіе богадѣльни въ отчетномъ году окончательно отстроено съ расходомъ на этотъ предметъ 851 р. 20 к., по смѣтѣ 1904 года.

Капиталъ богадѣльни на 1-е Января 1905 г. равнялся:

наличными деньгами и въ процент. бумагахъ	16275 р.
въ долгахъ	2724 р. 38 к.
Всего	18999 р. 38 к.

Число уѣздныхъ благотворительныхъ обществъ увеличилось въ отчетномъ году на одно. Въ гор. Копалѣ начало функционировать *Общество вспомоществованія учащимся въ гор. Копалѣ*, уставъ котораго (по нормальному) утвержденъ Военнымъ Губернаторомъ области 25 Октября 1903 года.

Поступленій въ пользу общества въ теченіи конца 1903 и въ 1904 году было 302 р. 22 к., изъ которыхъ 30 р. 22 к. отчислены, на основаніи § 15 устава, въ неприкосновенный капиталъ; 178 р. 92 коп. израсходовано на пособія учащимся и 10 р. на хозяйственные и канцелярскіе расходы. На 1-е Января 1905 г. расходнаго капитала общество имѣло 99 р. 50 к.

Плата за ученіе за нѣкоторыхъ учениковъ внесена подъ условіемъ возврата ея.

Столь успѣшная дѣятельность вновь возникшаго общества свидѣтельствуегь, что населеніе города Копала не чуждо благотворительности и тѣмъ не менѣе *Копальское Попечительство о бѣдныхъ*, существующее съ 15 Января 1900 года, ничего не можетъ предпринять къ болѣе широкому выполненію принятыхъ имъ на себя задачъ. Капиталъ Попечительства къ Январю 1904 года состоялъ всего изъ 15 руб. 88 коп.; въ теченіи года поступило 6 руб., всего 21 р. 88 к., изъ коихъ выдано въ пособіе одному призрѣваемому 15 р. и осталось на Январь 1905 г. 6 р. 88 к.

Въ такомъ же положеніи находятся дѣла и *Джаркентскаго Попечительства о бѣдныхъ*, которое имѣеть по сберегательной книжкѣ въ Джаркентскомъ Казначействѣ 47 р. 50 к., но расходовъ изъ нихъ не производитъ.

Желающихъ принять на себя обязанности попечителей и быть платными членами попечительства ни въ Копалѣ, ни въ Джаркентѣ не находится.

Болѣе энергично дѣйствуетъ *Пржевальское общество вспомо- ществованія учащимся гор. Пржевальска*, увеличившее въ отчетномъ году свои доходы, противъ предъидущаго года, на 146 руб. сборами отъ концерта, устроеннаго однимъ изъ его членовъ. Всего поступленій общество имѣло 247 р. 69 к., а израсходовано 215 р. 55 к.

Несмотря однако на проявляемую обществомъ энергію къ осуществленію своихъ задачъ, оно не можетъ вполнѣ удовлетворить всѣхъ нуждающихся въ его помощи и въ отчетѣ своемъ высказываетъ опасеніе, что оно вынужденнымъ найдется довести свою дѣятельность до минимума, если населеніе не придетъ ему на помощь.

Пишпекское общество вспомошествованія учащимся гор. Пишпека и Общество взаимнаго вспоможенія приказчиковъ гор. Вѣрнаго продолжали существовать въ 1904 году, но подробныхъ отчетовъ объ ихъ дѣятельности не получено.

Г Л А В А V.

Народное образованіе.

а) Учебныя заведенія.

Вѣрненская мужская гимназія существуетъ съ 1-го Сентября 1876 года и преобразована въ полную классическую гимназію съ 1-го Іюля 1881 года. Въ отчетномъ году гимназія имѣла 22 выпускъ воспитанниковъ.

С р е д н і я

Число учащихся къ 1-му Января 1905 г. было 343, больше чѣмъ въ предъидущемъ году на 22 ученика.

По сословіямъ воспитанники распредѣлились такимъ образомъ:

дѣтей чиновниковъ и дворянъ	159 или 46,3%
» мѣщанъ	75 » 21,9 »
» казаковъ	50 » 14,6 »
» духовнаго званія	27 » 7,8 «
» инородцевъ	25 » 7,4 »
» почетныхъ гражданъ	5 » 1,4 »
» крестьянъ	2 » 0,6 »

По вѣроисповѣданію:

христіанъ	307 или 86,6%
магометанъ	26 »
іудеевъ	10 »

} 13,4 «

Процентное отношеніе учениковъ между собою какъ по сословіямъ, такъ и по вѣроисповѣданію было одинаково съ предъидущимъ годомъ.

Окончило курсъ 22 ученика и выбыло до окончанія курса 24.

Учительскій персоналъ увеличился противъ 1903 года на двухъ преподавателей языковъ и наукъ и одного воспитателя и состоялъ изъ: директора, инспектора, законоучителя, 11 учителей языковъ и наукъ, 1—чистописанія и рисованія и учителей пѣнія, музыки и военной гимнастики. Воспитателей и помощниковъ классныхъ наставниковъ было 4. Санитарною частью въ гимназіи завѣдывалъ штатный гимназическій врачъ.

При гимназіи продолжали существовать восемь стипендій, учрежденныхъ въ прежніе годы. Всѣ восемь стипендій, вмѣстѣ съ суммою въ 3196 р. 14 к., поступившею на образованіе капитала въ четыре тысячи рублей для вновь учреждаемой стипендіи служащими въ гимназіи въ ознаменованіе дня Священнаго Коронованія Ихъ Императорскихъ Величествъ, составляютъ капиталъ въ 26852 р. 59 к.

Семь стипендій были замѣнены; восьмая же, учрежденная для воспитанія и обученія одного изъ наслѣдниковъ двухъ русско-подданныхъ дунганъ, казненныхъ въ 1882 году въ Чинчаходжи китайскими властями, по неимѣнію кандидата, оставалась, какъ и въ предшествующіе годы, свободною. Основной капиталъ этой стипендіи въ 2000 руб. уже удвоился отъ приращенія къ нему процентовъ и на 1-е Января 1905 г. состоялъ въ суммѣ 4077 р. 53 к.

Въ существующемъ при гимназіи пансіонѣ къ Январю 1905 года было 43 воспитанника, изъ коихъ 23—дѣти дворянъ и чиновниковъ и 20 киргизъ.

Сорокъ воспитанниковъ содержались на земскія средства, а трое было своекоштныхъ. Изъ 43 пансіонеровъ 42 обучались въ гимназіи а именно: въ VIII классѣ—3; въ VII—3; въ VI—4; въ V—5; въ IV—5; въ III—5; во II—8; въ I—3 и въ приготовительномъ классѣ 6. Одинъ воспитанникъ изъ киргизъ находился въ подготовительномъ классѣ при пансіонѣ, гдѣ обучался русскому чтенію и письму, русскому разговорному языку и ариѳметикѣ, для поступленія въ гимназію. Классъ этотъ учрежденъ специально для подготовленія инородцевъ въ гимназію и обученіе въ немъ ведется однимъ изъ воспитателей пансіона, знающимъ мѣстныя тюркскія нарѣчія.

Гимназія и пансіонъ продолжали помѣщаться въ отчетномъ году въ собственныхъ зданіяхъ, которыя не могутъ, однако, считаться удовлетворяющими своему назначенію. Быстрый ростъ населенія области и ежегодно увеличивающееся число лицъ, желающихъ помѣстить своихъ дѣтей въ гимназію, дѣлаютъ настоятельно необходимымъ открытіе параллельныхъ отдѣленій первыхъ классовъ и расширеніе помѣщеній гимназіи пристройкою нѣсколькихъ классныхъ комнатъ, болѣе помѣстительныхъ кабинетовъ физическаго и естественно-историческаго, а также для библіотеки и канцеляріи. Но вопросъ о расширеніи существующаго зданія гимназіи остается открытымъ. Согласно Высочайше утвержденному 9 Іюня 1904 года мнѣнію Государственнаго Совѣта послѣдовало пока ассигнованіе 34423 руб. 20 к. изъ состоящихъ на особомъ учетѣ земскихъ суммъ области, на постройку новаго зданія для пансіона. Съ разрѣшенія Туркестанскаго Генераль-Губернатора постройку эту рѣшено произвести хѣзяйственнымъ способомъ, для чего учрежденъ особый строительный комитетъ, открывшій свои дѣйствія 29 октября 1904 года.

Съ постройкою новаго зданія для пансіона откроется возможность усилить пріемъ своекоштныхъ пансіонеровъ, что особенно

важно, при отсутствіи въ Вѣрномъ частныхъ ученическихъ квартиръ и общежитій, для родителей, живущихъ въ уѣздныхъ городахъ.

На содержаніе гимназіи и состоящаго при ней пансіона въ отчетномъ году отпущено 55931 р. 14 к., изъ коихъ 19443 р. изъ земскихъ суммъ области, а 36488 р. 14 к. изъ суммъ Государственнаго Казначейства.

Платы за право ученія и за полное содержаніе въ пансіонѣ трехъ своекоштныхъ воспитанниковъ поступило 9072 р. 8 к.

Вѣрненская женская гимназія съ Августа 1904 года перешла въ собственное зданіе построенное на принадлежащемъ ей усадебномъ мѣстѣ.

Новое зданіе состоитъ изъ 2-хъ деревянныхъ корпусовъ, соединенныхъ между собою крытою деревянною галлереей. Къ Августу 1904 года новое зданіе не было только оштукатурено внутри, въ виду неизбѣжной осадки стѣнъ.

Подъ помѣщеніе гимназіи занятъ одинъ только корпусъ въ которомъ имѣется домовая церковь, помѣщенія для 9 классовъ, рекреационный залъ, отдѣльный рисовальный классъ, физическій кабинетъ, библіотека и учительская комната. Второй корпусъ опредѣленнаго назначенія еще не получилъ, но въ немъ предполагается помѣстить пансіонъ, если послѣдуетъ разрѣшеніе на открытіе такового.

Подробный отчетъ о стоимости постройки еще не составленъ, по приблизительнымъ же вычисленіямъ вся постройка обойдется до 100000 рублей.

Къ 1-му января 1905 года въ гимназіи было 373 воспитанницы, на 56 больше, чѣмъ въ предъидущемъ году, которыя по сословіямъ распредѣлялись такъ:

Дѣтей дворянъ и чиновниковъ	259	или	69,4%
» купцовъ и мѣщанъ	52	—	13,9%
» лицъ духовнаго званія	21	—	5,6%
» казаковъ и нижнихъ чиновъ	36	—	9,7.
» крестьянъ	5	—	1,4.

По вѣроисповѣданію:

христіанокъ	357	или	96,7%
магометанокъ	2	—	} 3,3 »
іудеекъ	14	—	

Окончило курсъ въ 1904 году и удостоены званія домашней наставницы 7 ученицъ и домашней учительницы 2 ученицы; окончили курсъ 7 нормальныхъ классовъ 20, изъ коихъ 4 награждены золотыми медалями. Выбыло по разнымъ причинамъ до окончанія курса 24 ученицы.

Учебный персоналъ состоялъ изъ 26 лицъ: Предсѣдателя Педагогическаго Совѣта—Директора мужской гимназіи, Начальницы гимназіи, законоучителя, 9 преподавателей наукъ, 7 учительницъ и 7 классныхъ надзирательницъ.

Уроки распредѣлены были между преподавателями, учительницами и классными надзирательницами. Никакихъ отступленій отъ учебныхъ плановъ, утвержденныхъ министерствомъ, не было.

Для наблюденія за санитарною частью и здоровьемъ воспитанницъ гимназія имѣла своего врача; кромѣ того приглашенъ былъ годовой зубной врачъ.

Хозяйственною частью гимназіи завѣдывалъ Попечительный Со- вѣтъ.

На содержаніе гимназіи въ 1904 году поступило:

Пособія отъ Минист. Нар. Просв.	20200 р.
Платы за ученіе	9059 р.
И т о г о	29259 р.

Поступленіе платы за ученіе увеличилось противъ предъидущаго года на 465 руб.

Городскія училища

Число городскихъ училищъ оставалось въ отчетномъ году тоже, что и въ предъидущемъ, а именно: *одно* 4-хъ классное въ гор. Прже- вальскѣ и *шесть* 3-хъ классныхъ въ остальныхъ городахъ области и въ станицѣ Больше-Алматинской Вѣрненскаго уѣзда. При всѣхъ училищахъ существуютъ классы ручного труда.

Во всѣхъ этихъ училищахъ къ 1-му января 1905 года было 1221 учащійся.

Въ числѣ учащихся первое мѣсто занимали дѣти городского со- словія, которыхъ было	683 или 55,9%
затѣмъ дѣти казаковъ	234 — 19,1 »
» двор. и чиновн.	101 — 8,4 »
» крестьянъ	96 — 7,9 »
» инородцевъ	99 — 8,1 »
» духовнаго званія	8 — 0,6 »

На содержаніе городскихъ училищъ поступило:

Изъ суммъ Государств. Казнач.	25410 р. 50 к.
» » городскихъ общест.	13350 р. — к.
» » казачьихъ общест.	2065 р. — к.
Платы за ученіе	3531 р. 34 к.
И т о г о	44356 р. 84 к.

Приходскія учили- ща.

Число приходскихъ училищъ увеличилось въ отчетномъ году на четыре. Вновь открыты пять приходскихъ училищъ: въ сел. Карабу- лакскомъ, Николаевскомъ и на 3 Чуйскомъ участкѣ Пишпекскаго уѣзда, и въ сел. Романовскомъ и выс. Басканскомъ Лепсинскаго уѣзда и за- крыто Хоргосское въ Джаркентскомъ. За происшедшими измѣненія- ми, къ началу учебнаго года всѣхъ приходскихъ училищъ было 53, изъ коихъ: двухклассныхъ женскихъ *два*, одноклассныхъ женскихъ *шесть*, одноклассныхъ мужскихъ *сорокъ два*, и народныхъ школь *три*.

Учащихся въ этихъ школахъ было: 2531 мальчикъ и 968 дѣво- чекъ, а всего 3499 учениковъ, которые по сословіямъ распредѣлились слѣдующимъ образомъ:

дѣтей крестьянъ	1478 или 42,3%
» казаковъ	961 — 27,5 »
» городского сословія	905 — 25,9 »

» дворянъ и чиновниковъ	129	—	3,8	»
» лицъ духовнаго званія	13	—	} 0,5	
» инородцевъ	13	—		

На содержаніе приходскихъ школъ въ 1904 году израсходовано:

Изъ суммъ Государств. Казнач.	20962	р. 13	к.
Отъ городскихъ обществъ	3375	р. —	к.
» сельскихъ »	4940	р. —	к.
» казачьихъ »	4503	р. —	к.
Изъ войсковыхъ суммъ	2258	р. —	к.

И т о г о 36038 р. 13 к.

Духовнымъ вѣдомствомъ вновь открыты: школа грамоты для дѣтей переселенцевъ, арендующихъ войсковую землю на урочищѣ Тасма около гор. Пржевальска и воскресная школа въ гор. Лепсинскѣ.

Церковныя школы.

Всѣхъ церковныхъ школъ къ январю 1905 года было: двухклас-
сныхъ *три*, одноклассныхъ *двадцать восемь* и школъ грамоты *четырнадцать*.

Въ этихъ школахъ обучалось: 1230 мальчиковъ и 1137 дѣвочекъ, а всего 2367.

На содержаніе церковныхъ школъ израсходовано:

Отъ Епархіальнаго Училищнаго Совѣта	25118	р.
» церквей	2235	»
» обществъ	4173	»
» частныхъ лицъ	1419	»

В с е г о] 32945 р.

Сравнивая число учащихся, бывшихъ въ школахъ начальнаго обученія къ январю 1905 года, съ таковымъ же къ январю 1904 года, а также потребовавшіяся на содержаніе этихъ школъ суммы, получаемъ слѣдующія цифры:

К а т е г о р і и у ч и л и щ ѣ .	1 9 0 4 г.		1 9 0 5 г.		Увеличеніе или уменьшеніе.	
	Число учащихся.	Расходы.	Число учащихся.	Расходы.	Уч а- щих ся.	Расхо- довъ.
Городскія	1175	38473 р.	1221	44357 р.	46	+ 5884
Приходскія	3112	44195 р.	3499	36038 р.	387	— 8158
Церковныя	1980	23915 р.	2367	32945 р.	387	+ 9030
Итого	6267	106583 р.	7087	113340 р.	820	6757

Цифры эти указываютъ, что число учащихся увеличилось на 820 въ общемъ и что наплывъ учениковъ почти одинаковъ какъ въ школы Министерства Народнаго Просвѣщенія, такъ и въ школы церковныя. Съ другой стороны изъ данныхъ этихъ усматривается, что министерскія школы не располагаютъ достаточными средствами, чтобы увеличивать свои расходы, сообразно увеличенію числа учащихся.

И дѣйствительно, производившаяся въ отчетномъ году переписка

по запросу Министерства Народнаго Просвѣщенія о мѣстныхъ средствахъ къ осуществленію въ отношеніи Семирѣчья разсмотрѣннаго съ Высочайшаго соизволенія въ особомъ совѣщаніи о нуждахъ сельско-хозяйственной промышленности проекта Статсъ-Секретаря А. Н. Куломзина о послѣдовательномъ развитіи начальнаго народнаго образованія до полнаго удовлетворенія въ немъ потребностей населенія, выяснила, что мѣстныхъ средствъ для сего совершенно нѣтъ и что имѣющіяся нынѣ въ области министерскія школы обязаны своимъ существованіемъ только тѣмъ пособіямъ, которыя онѣ получаютъ отъ казны.

По собраннымъ Инспекторомъ Народныхъ училищъ свѣдѣніямъ, число дѣтей только въ русскихъ селеніяхъ области, остающихся безъ обученія, къ июлю 1904 года, было: 1701 мальчикъ и 3492 дѣвочки, для обученія коихъ, согласно предположеніямъ А. Н. Куломзина, необходимо открыть 37 новыхъ школъ, на что потребуется единовременный расходъ въ 99000 руб., а за тѣмъ на содержаніе этихъ школъ по 34200 руб. ежегодно. Когда же подлежащимъ обществамъ предложено было высказать, какія суммы они могутъ удѣлить съ своей стороны на устройство новыхъ школъ и на расходы по содержанію ихъ, то всѣ крестьянскія и казачьи общества категорически заявили, что они не могутъ прибавить ни копѣйки къ тѣмъ пособіямъ, которыя выдаютъ въ настоящее время на дѣло народнаго образованія и наотрѣзъ оказались отъ участія въ устройствѣ новыхъ школъ.

Такой же отзывъ полученъ и отъ Копальскаго городского общественнаго управленія. Лепсинское городское общество согласилось ассигновать единовременно 5000 руб., но выдавать дальнѣйшія ежегодныя пособія отказалось. Болѣе благопріятные отзывы получены отъ Пишпекскаго и Пржевальскаго городскихъ обществъ, которыя соглашаются принять участіе въ устройствѣ и содержаніи новыхъ школъ, но обусловливаютъ его извѣстною суммою и высказываютъ желаніе, чтобы большую часть расходовъ приняла на себя казна.

Такимъ образомъ переписка по вопросу объ открытіи новыхъ школъ въ области не привела ни къ какимъ результатамъ; она выяснила лишь, что мѣстныя общества желаютъ, чтобы связанные съ этимъ расходы отнесены были на счетъ казны или же на счетъ земскихъ суммъ области, но послѣднее требуетъ увеличенія нынѣшняго земскаго обложенія.

Русско-туземныя школы.

Устройство школъ, по проекту Статсъ-Секретаря А. Н. Куломзина, для туземнаго населенія области, согласно заключенію мѣстной учебной инспекціи, совершенно неисполнимо. Дѣтей туземцевъ, остающихся безъ обученія къ июлю 1904 года насчитано 44127 мальчиковъ и 35825 дѣвочекъ т. е. все почти туземное населеніе школьнаго возраста. Для обученія его необходимо открыть 1093 школы, на что потребуется единовременный расходъ въ пять слишкомъ милліоновъ рублей, а затѣмъ ежегодный по содержанію ихъ около милліона.

Въ виду невозможности найти такія средства, мѣстная учебная инспекція, оставаясь вѣрною принятому ею въ 1903 году рѣшенію, что успѣха въ распространеніи русской грамоты среди туземцевъ можно достигнуть только въ такомъ случаѣ, если обученіе ихъ будетъ производиться совмѣстно съ русскими мальчиками, ограничилась въ отчетномъ году подготовительными работами по открытію интернатовъ при существующихъ русскихъ школахъ области, по преобразованію существующихъ русско-туземныхъ школъ и къ скорѣйшему сбору необходимыхъ на это средствъ.

Въ главѣ 2-й настоящаго обзора было указано насколько успѣш-

но производятся сборы на народное образование въ туземныхъ волостяхъ и какія волости начали вносить деньги.

Въ отчетномъ году изъ предположеній, указанныхъ въ обзорѣ за 1903 годъ, получило осуществленіе только одно. Закрыта Джумгалская школа, такъ какъ и въ отчетномъ году учащихся въ ней не было.

Остальныя одинадцать русско-туземныхъ школъ въ области и Чугучакская школа въ нашей факторіи въ предѣлахъ Китая въ г. Чугучакѣ продолжали функционировать на прежнихъ основаніяхъ.

Учащихся въ школахъ, находящихся въ предѣлахъ области, было 206, а въ Чугучакской 58. Православныхъ учениковъ въ первыхъ было 28, а въ послѣдней 8.

На содержаніе русско-туземныхъ школъ израсходовано:

отъ казны	2253 р. 90 к.
„ обществъ	7385 р. 54 к.
	9639 р. 44 к.

менѣе, чѣмъ въ предъидущемъ году на 236 р. 56 к. Экономія, получившаяся отъ закрытія Джумгалской школы использована на улучшеніе матеріальнаго обезпеченія другихъ школъ.

Изъ отчетовъ существующихъ въ области сельско-хозяйственныхъ школъ видно, что въ отчетномъ году:

Сельско-хозяйствен.
школы Мин. Зем. и
Гос. Имущ.

въ *Върненскомъ училищѣ садоводства* было 16 учениковъ, поступило 14, выбыло 12 и осталось къ Январю 1905 года 18.

По сословіямъ ученики распредѣлились: мѣщанъ 5, крестьянъ 4, казаковъ 7, дворянъ 1 и киргизъ 1.

По мѣсту рожденія: изъ гор. Вѣрнаго 8, изъ Вѣрненскаго уѣзда 5, изъ другихъ уѣздовъ области 3 и изъ другихъ областей 2.

Окончило курсъ 2 воспитанника.

Расходъ по содержанію училища равнялся 3994 руб. и по содержанію сада 1000 р. Дохода отъ сада, поступившаго въ казну получено 408 р. 63 к.

Въ *Джаркентской сельско-хозяйственной школѣ* къ началу года было 14 учениковъ; въ теченіи года уволилось по собственному желанію и исключено 7; окончило курсъ 6; вновь поступило 10 и къ 1905 году состояло 19. Всего же за годъ въ школѣ было 32 уч.

По сословіямъ они распредѣлились: казаковъ 13, мѣщанъ 6, солдатскихъ дѣтей 6, киргизъ 3, таранчей 1, крестьянъ 2 и сынъ чиновника 1.

По мѣсту рожденія: Джаркентскаго уѣзда 17, другихъ уѣздовъ области 10 и другихъ областей 5.

На содержаніе школы израсходовано 5972 р. 70 к.

Въ *Копальской сельско-хозяйственной школѣ* къ началу года было 23 воспитанника, поступило 9 и выбыло 6. Къ Январю 1905 г. состояло 26 стипендіатовъ и 1 своекоштный.

По происхожденію воспитанники распредѣлились такъ: киргизъ 20, казаковъ 5, крестьянинъ 1 и мѣщанинъ 1.

По мѣсту рожденія: Копальскаго уѣзда 26 и другихъ губерній 1.

На содержаніе школы израсходовано 3600 рублей.

Выпуска окончившихъ курсъ не было.

Въ *Пишпекской сельско-хозяйственной школѣ* къ началу года состояло 22 ученика; въ теченіи года выбыло по собственному желанію и уволено 4; окончило курсъ 6 и вновь принято 8. Такимъ образомъ къ Январю состояло 20 воспитанниковъ.

По происхожденію они распредѣлились такъ: киргизъ 10, крестьянъ 6, мѣщанъ 3 и казакъ 1.

По мѣсту рожденія: Пишпекскаго уѣзда 13, другихъ областей и губерній 7.

На содержаніе школы израсходовано 6630 руб. 19 коп.

Свѣдѣній по Пржевальской школѣ не получено.

Во всѣхъ сельско-хозяйственныхъ школахъ обученіе и практическія занятія съ учениками производились согласно утвержденнымъ программамъ, на сколько это оказывалось возможнымъ по наличности учебнаго персонала. Полный штатъ служащихъ имѣлся только въ Пишпекской школѣ. Въ остальныхъ вакантными были должности учителей общеобразовательныхъ предметовъ, что неизбѣжно препятствовало правильному прохожденію курса и надлежащему распредѣленію труда между завѣдывающимъ и учителями по надзору за практическими занятіями.

Туземныя школы.

Обученіе дѣтей туземцевъ мусульманской грамотѣ производится по преимуществу кочующими муллами, которыхъ въ отчетномъ году зарегистрировано 304. Число учащихъ у нихъ было 3962.

При мечетяхъ существовало 36 школъ съ 42 учащими и 613 учащимися.

б) Въ школьное образованіе.

Вѣрненское общество ревнителей просвѣщенія.

Дѣятельность Вѣрненскаго Общества ревнителей просвѣщенія состояла, какъ и въ предъидущемъ году въ организациіи бесплатныхъ народныхъ чтеній; въ обученіи желающихъ въ воскресной школѣ и въ продажѣ изъ открытаго обществомъ книжнаго склада книгъ для чтенія и разныхъ учебниковъ по доступнымъ цѣнамъ.

Чтенія обществомъ устраивались: въ Вѣрненскомъ тюремномъ замкѣ спеціально для арестантовъ и въ Пушкинскомъ женскомъ училищѣ общедоступныя для взрослыхъ и дѣтей.

Всѣхъ чтеній устроено было 28, которыя посѣтили 7353 слушателя.

Въ воскресной школѣ обучалось 97 человекъ.

По устройству чтеній, на содержаніе воскресной школы и нѣкоторыя хозяйственныя потребности обществомъ израсходовано 393 р. 82 коп.

На 1-е января 1905 года общество имѣло: 1400 руб. Государственной 4% рентою и 310 р. 15 коп. наличными деньгами.

Семирѣченское общество сельскаго хозяйства.

Семирѣченское общество сельскаго хозяйства въ своихъ публичныхъ общихъ собраніяхъ, на которыя допускались и постороннія лица, устраивало доступныя сообщенія по разнымъ отраслямъ сельскаго хо-

зяйства и о тѣхъ улучшеніяхъ, которыя введены въ такихъ хозяйствахъ въ Европейской Россіи и за границей.

Для ознакомленія же населенія съ успѣхами существующихъ специальныхъ культуръ, преимущественно плодоводства, огородничества и пчеловодства, общество устроило выставку, на которой премировались также лучшія посѣвныя сѣмена.

Г Л А В А VI.

Свѣдѣнія о положеніи дѣлъ на границѣ Семирѣченской Области съ Западно-Китайскими владѣніями за 1904 годъ.

Граница Семирѣченской области съ Западно-Китайскими владѣніями представляетъ мало естественныхъ преградъ и достаточно удобна для сношеній, къ тому-же она какъ съ нашей, такъ и съ Китайской стороны заселена разными кочевыми народностями, которыя связаны между собой родствами и хозяйственными, торговыми и иными расчетами, а потому случаи нарушенія неприкосновенности границы, безъ установленныхъ видовъ, на русско-китайской границѣ—явленія обычныя и, по мнѣнію туземнаго населенія, сами по себѣ не составляютъ нарушенія какихъ-либо правилъ.

Спокойствіе на границѣ, большею частью, нарушалось обычными по границѣ взаимными грабежами и угонами скота.

Такъ, въ отчетномъ году грабежей и угоновъ было 27 случаевъ и три случая убійства.

Изъ означенныхъ 27 случаевъ угона скота на русско-китайской границѣ, пятнадцать совершено нашими подданными у приграничныхъ жителей Китая, а двѣнадцать произведено послѣдними у первыхъ. Въ двухъ случаяхъ совершено убійство русскихъ подданныхъ, а по третьему случаю убійства китайскія власти обвиняютъ нашихъ подданныхъ киргизъ Джаркентскаго уѣзда. По всѣмъ этимъ случаямъ убійства своевременно произведены разслѣдованія, при чемъ по первымъ двумъ случаямъ виновники не открыты, а по третьему—выяснилось полицейскимъ дознаніемъ, что китайскія власти предъявляютъ къ киргизамъ Айтовской волости Джаркентскаго уѣзда встрѣчное обвиненіе, вызванное обвиненіемъ китайскихъ подданныхъ нашими киргизами въ убійствѣ киргиза Айтовской волости Керимбека Ніязбекова, убитаго выстрѣломъ изъ ружья въ 1903 году во время угона у послѣдняго въ Китай барантачами лошадей.

Всѣ 27 случаевъ угона скота съ той и другой стороны менѣе крупные, изъ нихъ шесть дѣлъ отложено до слѣдующаго международнаго съѣзда, на которомъ таковыя будутъ разрѣшены народнымъ судомъ по обычаямъ, одно дѣло окончено производствомъ удовлетвореніемъ китайскаго потерпѣвшаго; одно дѣло окончено удовлетвореніемъ нашего потерпѣвшаго, а остальные дѣла находятся въ производствѣ: частію стоятъ за мировыми судьями, а частію у уѣздныхъ властей, которыя производятъ розыски скота и принимаютъ мѣры къ открытію виновниковъ угона для привлеченія ихъ по суду къ отвѣтственности.

Въ отчетномъ году былъ назначенъ чрезвычайный международный съѣздъ для разбора исковъ и претензій русско-подданныхъ киргизовъ къ китайско-подданнымъ Кашгарскаго и Аксуйскаго даотайствъ и наоборотъ. Съѣздъ этотъ былъ назначенъ на 1-е августа съ разрѣшенія Туркестанскаго Генераль-Губернатора и съ согласія китайскихъ властей.

Продолжался сей съездъ 12 дней: съ 9 по 20 августа. Представителемъ на съездѣ отъ нашей администраціи былъ старшій чиновникъ особыхъ порученій при Военномъ Губернаторѣ Семирѣченской области Статскій Совѣтникъ Н. Н. Пантусовъ.

На съездѣ этомъ, какъ видно изъ отчета г. Пантусова, покончено 828 исковъ, предъявленныхъ нашими киргизами къ китайско-подданнымъ; со стороны-же послѣднихъ предъявлено было и покончено 760 претензій.

Съездъ прошелъ вполнѣ тихо и благополучно, безъ всякихъ инцидентовъ.

ГЛАВА VII.

Лѣсное хозяйство и садоводство.

Важнѣйшіе лѣса Семирѣченской области—это лѣса горные, покрывающіе собою сѣверные склоны ущелій Алатау, Тянь-Шаня, Александровскаго хребта и Тарбагатая. Господствующая порода ихъ, за исключеніемъ вообще весьма бѣднаго лѣсомъ Тарбагатая, въ верхнихъ частяхъ ущелій ель. Послѣдняя и составляетъ почти единственную древесную породу, идущую здѣсь на постройки. Въ Джунгарскомъ Алатау къ ели, въ видѣ рѣдкой и не повсемѣстной примѣси, присоединяется пихта. Ниже ели тѣ же ущелья покрыты обыкновенно, но не вездѣ и не въ одинаковой степени, осиною, березой и фруктовыми деревьями (яблонь, рѣдко дикій абрикось) и различными кустарными породами. Въ Александровскомъ хребтѣ встрѣчается также высокоствольный можжевельникъ. Степные лѣса области, произрастающіе лишь узкими полосами по берегамъ болѣе значительныхъ рѣкъ и на образуемыхъ ими островахъ, состоятъ большею частью изъ малоцѣннаго тала, съ сравнительно рѣдкимъ присоединеніемъ къ нему тополя и ветлы и еще болѣе рѣдкимъ—ясеня и лоха (джигда). Къ этимъ степнымъ лѣсамъ прилегаютъ песчаныя и солончаковыя пространства, покрытыя саксауломъ, тамариксомъ и другими степными кустарниками. Пространства эти, вмѣстѣ со всѣми остальными степными зарослями, занимаютъ около милліона десятинъ. Горные же лѣса области, по крайне приблизительному, впрочемъ, исчисленію, занимаютъ всего лишь до 200 тыс. десятинъ. Не смотря на незначительность этихъ послѣднихъ лѣсовъ, или, вѣрнѣе, именно благодаря ихъ незначительности, значеніе ихъ для страны въ высшей степени важно. Прежде всего они являются единственными источниками для удовлетворенія потребности въ строевомъ лѣсѣ. Въ странѣ, подверженной землетрясеніямъ, деревянныя постройки, какъ болѣе устойчивыя, являются почти неизбѣжными, а потому и потребность въ лѣсѣ не можетъ не быть самой насущной и важной. Но не это одно и не это важнѣйшее значеніе нашихъ горныхъ лѣсовъ. Регулируя таяніе горныхъ снѣговъ, задерживая быстрый стокъ дождевыхъ водъ и удерживая своими корнями почву на крутыхъ склонахъ горныхъ ущелій, горные лѣса области имѣютъ для нея безусловно защитное значеніе. Въ странѣ же, вся жизнь и культура которой возможны лишь при искусственномъ орошеніи и гдѣ источникомъ орошенія являются горные ручьи и потоки, лѣса эти имѣютъ въ то же время и несомнѣнно водоохранное значеніе.

При всемъ значеніи горныхъ лѣсовъ, нельзя однако отрицать значенія и тѣхъ степныхъ лѣсовъ и зарослей, о которыхъ упомянуто выше, хотя они и состоятъ большею частью лишь изъ кустарныхъ

породъ. Произростая по берегамъ нашихъ рѣкъ, заросли эти защищаютъ берега отъ размыва и, покрывая обширныя песчаныя пространства, кустарная растительность является единственною защитницею области отъ движенія ея песковъ.

Въ виду столь важнаго значенія для области ея лѣсовъ и въ виду страшнаго истребленія лѣсовъ этихъ въ первое время заселенія края,—сохраненіе остатковъ ихъ становилось безусловно необходимымъ. Съ этою цѣлью, въ 1870 году всѣ естественно выросшіе лѣса области признаны были собственностью государственною и переданы въ вѣдѣніе Областного Правленія. Введенными въ то же время правилами о лѣсахъ, утвержденными Туркестанскимъ Генераль-Губернаторомъ, эксплуатація лѣсовъ области подчинена была опредѣленному порядку, для охраненія ихъ учреждена вольнонаемная лѣсная стража и управленіе ими въ уѣздахъ возложено на уѣздныхъ начальниковъ. Въ 1896 году, согласно Высочайше утвержденному 6 февраля 1895 года мнѣнію Государственнаго Совѣта, лѣса области переданы были въ завѣдываніе Омскаго Управленія Государственными Имуществами и въ области введено специальное лѣсное управленіе въ лицѣ лѣснаго ревизора и 6 лѣсничихъ, по одному на уѣздъ или лѣсничество. Въ виду Высочайшаго указа отъ 26 декабря 1897 г., присоединившаго Семирѣченскую область къ Туркестанскому Генераль-Губернаторству, завѣдываніе государственными имуществами въ области, по распоряженію Министра Зем. и Гос. Им., изъято въ 1903 году изъ Омскаго Управленія Гос. Им. и приказомъ по Туркестанскому краю отъ 18 іюня 1903 года передано въ вѣдѣніе Семирѣченскаго Областного Правленія, долженствующаго завѣдывать этими имуществами, а слѣдов. и лѣсами, на основаніи 38 ст. положенія объ управленіи Туркестан. краемъ, на правахъ мѣстнаго управленія Государственными Имуществами, съ возложеніемъ обязанностей управляющаго на Вице-Губернатора области. При этомъ на область распространена и инструкція, утвержденная Министерствомъ Земледѣлія по соглашенію съ Туркестанскимъ Генераль-Губернаторомъ 6 марта 1892 г. по завѣдыванію государственными имуществами въ краѣ.

Въ отчетномъ году, кромѣ 6 лѣсничихъ, въ области было, хотя и не въ теченіе цѣлаго года, 6 помощниковъ лѣсничаго, изъ нихъ 2 въ Вѣрненскомъ лѣсничествѣ и по одному въ остальныхъ лѣсничествахъ, кромѣ Копальскаго.

Въ концѣ мая отчетнаго года въ г. Вѣрномъ созванъ былъ 1-й съѣздъ лѣсныхъ чиновъ области. На съѣздѣ этомъ выяснены важнѣйшія нужды лѣснаго хозяйства области, при чемъ на первомъ мѣстѣ поставлены вопросы объ увеличеніи охранительныхъ силъ и объ обмежеваніи казенныхъ лѣсовъ, выработаны новыя таксы на отпускъ лѣсныхъ матеріаловъ, болѣе соотвѣтствующія стоимости лѣса, установлены такъ назыв. штрафныя или земскія таксы для оцѣнки самовольныхъ порубокъ и потравъ лѣса скотомъ, пересмотрѣны таксы на отпускъ посадочнаго матеріала изъ казенныхъ дачъ и казенныхъ лѣсныхъ питомниковъ, выработаны таксы на важнѣйшія побочныя пользованія въ лѣсныхъ дачахъ, остававшіяся до сего времени свободными, составленъ проектъ наказа для лѣсной стражи, соотвѣтствующій условіямъ охраны и хозяйства въ лѣсахъ области, разработанъ вопросъ о пропускѣ скота черезъ лѣсныя дачи въ связи съ необходимостью защиты лѣсовъ отъ пастыбы скота и проектировано обложеніе выпаса торгово-промышленнаго скота на государственныхъ земляхъ области. Въ заключительномъ постановленіи съѣзда выражена безусловная необходимость оставленія естественно выросшихъ лѣсовъ области въ полномъ вѣдѣніи и распоряженіи казны и санкці-

онированія этого надлежащимъ законодательнымъ актомъ. Труды съѣзда напечатаны въ отдѣльно изданной брошюрѣ. Изъ всѣхъ постановленій съѣзда до сихъ поръ осуществлены лишь новыя таксы на отпускъ лѣсныхъ и посадочныхъ матеріаловъ и для оцѣнки самовольныхъ порубокъ.

Изъ всѣхъ 6 лѣсничествъ области отпущено въ отчетномъ году растущаго лѣса 13098 и мертваго 21288 куб. саж. (массы). Отпуски эти меньше предшествовавшаго года. Съ неизбѣжнымъ разрѣшеніемъ въ области послѣ ряда сильныхъ землетрясеній конца 80-хъ годовъ деревянныхъ построекъ, огромныя заготовки лѣса грозили гибелью лѣсамъ, ближайшимъ къ осѣдлымъ пунктамъ. Вслѣдствіе этого отпускъ растущаго лѣса былъ тогда уже запрещенъ изъ всѣхъ тѣхъ дачъ, гдѣ имѣется мертвый, годный на постройки, и возможно большая утилизація мертваго лѣса поставлена однимъ изъ основныхъ правилъ лѣснаго хозяйства въ области. Съ того времени и отпускъ растущаго хвойнаго (еловаго) лѣса производится обыкновенно лишь въ случаяхъ полной неизбѣжности и по возможности лишь изъ дачъ—болѣе отдаленныхъ, болѣе богатыхъ лѣсомъ и менѣе эксплуатированныхъ.

Въ приведенныя цифры входитъ и отпускъ лѣса на телеграфныя столбы. Для ремонта телеграфныхъ линій въ предѣлахъ области въ минувшемъ году, по требованію почтово-телеграфнаго вѣдомства, разрѣшено было къ отпуску 2818 корней (деревьевъ) растущаго лѣса. Въ виду страшной гибели на телеграфныя столбы лучшаго молодого хвойнаго лѣса, областная администрація и лѣсное управленіе всегда настаивали на замѣнѣ непрочныхъ деревянныхъ столбовъ желѣзными. Но не смотря на постоянныя настоянія въ этомъ смыслѣ, только въ концѣ 90-хъ годовъ на линіи отъ Вѣрнаго до границы съ Сыръ-Дарьинской областью деревянные столбы были поставлены на желѣзныхъ основаніяхъ и съ 1901 года на линіи отъ Вѣрнаго къ Романовскому начата постепенная установка деревянныхъ столбовъ на каменныхъ основаніяхъ.

Въ приведенныя цифры отпуска лѣса входитъ также льготный и безденежный отпускъ лѣса для постройки церквей, сельскихъ и церковныхъ школъ, на земскія дорожныя сооруженія, постройку и ремонтъ домовъ для лѣсной стражи и другія нужды казеннаго лѣснаго хозяйства. Для всѣхъ этихъ нуждъ въ отчетномъ году отпущено было 157,59 куб. саж. строеваго лѣса, отдѣльно 370 деревьевъ и 36 кубовъ хвороста. Кромѣ того отпущено было безденежно для отопленія домовъ и квартиръ лѣсничихъ, помощниковъ ихъ и лѣсной стражи 152,7 кубовъ дровъ.

Общій лѣсной доходъ области, по свѣдѣніямъ Омской Казенной Палаты, за 1904 годъ составлялъ 66803 руб. 84 коп. Доходъ этотъ нѣсколько (на 507 р. 87 к.) меньше предшествовавшаго года. Расходы же по лѣсоуправленію и лѣсному хозяйству въ области, по свѣдѣніямъ лѣсничихъ, составляли—46447 р. 61 к. Такимъ образомъ лѣсное хозяйство области принесло чистаго дохода въ 1904 году 20356 руб. 23 коп.

По мѣстамъ поступленія лѣсной доходъ распредѣляется слѣдующимъ образомъ:

Въ Вѣрненскомъ лѣсничествѣ	поступило	32,26%	общаго дохода.
— Пржевальскомъ	—	—	17,34%
— Пишпекскомъ	—	—	15,70%

— Джаркентскомъ	—	—	14,70%	—	—
— Лепсинскомъ	—	—	13,53%	—	—
— Копальскомъ	—	—	6,47%	—	—

При сравненіи этого распредѣленія съ распредѣленіемъ доходности за прежніе годы, обнаруживается сильное увеличеніе доходности Вѣрненскаго лѣсничества, зависѣвшее какъ отъ увеличенія отпуска лѣса, такъ и отъ производимыхъ въ лѣсничествѣ хозяйственныхъ заготовокъ. Копальское же лѣсничество, стоящее ниже всѣхъ, по сравнительной незначительности отпуска лѣса, по прежнему не окупаетъ производимыхъ на него расходовъ.

Большую часть приведенной цифры общаго лѣснаго дохода составляютъ суммы, вырученныя отъ продажи изъ казенныхъ дачъ лѣсныхъ матеріаловъ и сравнительно небольшую—отъ продажи хозяйственно заготовленныхъ лѣсныхъ матеріаловъ, отъ нѣкоторыхъ побочныхъ пользованій и продажи конфискованныхъ матеріаловъ.

Значительную часть общаго дохода составляютъ также взысканія за нарушенія Лѣснаго Устава. Всѣхъ дѣлъ, возникшихъ по лѣснымъ нарушеніямъ въ отчетномъ году, было 5233, меньше предшествовавшаго года на 31, а сумма причиненныхъ этими нарушеніями убытковъ составляла 11276 руб. 40 коп., больше предшествовавшаго года на 2218 р. 46 коп. Первое мѣсто по числу обнаруженныхъ нарушеній занимаетъ Пржевальское лѣсничество (1632), за нимъ Лепсинское (1330), Вѣрненское (985), Пишпекское (567), Джаркентское (401) и Копальское (318). По размѣрамъ же убытковъ, причиненныхъ нарушеніями, лѣсничества слѣдуютъ въ иномъ порядкѣ: первое мѣсто занимаетъ въ этомъ отношеніи Вѣрненское лѣсничество (убытковъ 5087 р.), затѣмъ Пржевальское (2501 р.), Лепсинское (1515 р.), Пишпекское (892 р.), Копальское (659 р.) и Джаркентское (621 р.). Изъ возникшихъ въ отчетномъ году дѣлъ по нарушеніямъ окончено 2591. Значительно большую часть (5135) нарушеній составляли по обыкновенію самовольныя порубки лѣса и лишь весьма небольшую другіе виды нарушеній: незаконная пастьба скота въ лѣсу (33), неосторожное обращеніе съ огнемъ (33) и другія нарушенія (32). Сумма денежныхъ взысканій, поступившихъ въ казну за лѣсныя нарушенія, составляла въ отчетномъ году, по свѣдѣніямъ лѣсничихъ, 11856 р. 8 к., больше предшествовавшаго года на 1705 р. 85 к. Къ приведеннымъ нарушеніямъ Лѣснаго Устава отнесены и нарушенія правилъ предосторожности отъ огня, слѣдствіемъ которыхъ бывають нерѣдко лѣсные пожары. Такія бѣдствія какъ лѣсные пожары, гибельныя вездѣ, особенно страшны въ Семирѣченской области по цѣнности ея горныхъ лѣсовъ и крайней трудности локализациі и тушенія пожаровъ въ малодоступныхъ горныхъ ущельяхъ. Число случаевъ лѣсныхъ пожаровъ въ отчетномъ году было весьма значительно (33), но къ счастью всѣ эти пожары были незначительны. Въ Копальскомъ лѣсничествѣ было 10 пожаровъ, нанесшихъ ущербъ на 167 р. 90 коп., въ Джаркентскомъ 8—на 74 руб., Лепсинскомъ 6—на 174 руб. 40 коп., Вѣрненскомъ 5—на 52 руб., Пишпекскомъ 3—на 61 руб. 20 коп. и въ Пржевальскомъ 1—на 10 р. Изъ 25 пожаровъ, бывшихъ въ 4 лѣсничествахъ, 11 произошли отъ неосторожнаго обращенія съ огнемъ, причины же остальныхъ остались неизвѣстными.

Число лѣсной стражи оставалось безъ измѣненія и составляло 82 объѣздчика и 39 лѣсниковъ.

Въ дѣлѣ возмѣщенія недостатка естественныхъ лѣсовъ въ области развитіемъ искусственныхъ древесныхъ культуръ, какъ областная адми-

нистрація за время своего веденія лѣсного хозяйства, такъ и введенное вполнѣдствіи въ области специальное лѣсное управленіе, ставили всегда важнѣйшею, если не единственною цѣлью казеннаго лѣсоразведенія—выращиваніе возможно большаго количества саженцевъ. Цѣль эта не можетъ не быть важнѣйшею уже потому, что въ лѣсоразведеніи цѣлой области, при крайней ограниченности казенныхъ средствъ, существенныхъ результатовъ можетъ достигъ лишь само населеніе. Дѣло казны—облегчить населенію выполненіе этого и, само собою разумѣется, что содѣйствіе казны не могло выразиться въ этомъ лучше и полнѣе, какъ предоставленіемъ населенію готовыхъ саженцевъ. Въ виду сего важнѣйшая забота администраціи и лѣсного управленія состояла въ томъ, чтобы всѣ казенные сады и въ особенности казенные лѣсные питомники, заведенные еще въ 80-хъ годахъ въ разныхъ пунктахъ области, удовлетворяли возможно полнѣе изложенной основной цѣли казеннаго лѣсоразведенія. Къ сожалѣнію средства на лѣсокультурныя работы были въ отчетномъ году значительно уменьшены. Въмѣсто 4000 р., отпускавшихся ежегодно въ послѣднее время, въ минувшемъ году ассигновано было только 1500 р. Средствъ этихъ безусловно не хватило не только для производства какихъ либо новыхъ работъ, но ихъ было совершенно недостаточно и для содержанія разведенныхъ уже насажденій и питомниковъ. Нѣкоторые изъ послѣднихъ пришлось поэтому оставить почти безъ всякаго ухода. Между тѣмъ всѣ эти питомники и насажденія, разведенныя въ открытой степи или въ устьяхъ ущелій, безусловно нуждаются въ искусственномъ орошеніи и оставленіе ихъ безъ надлежащаго ухода можетъ привести ихъ въ совершенно неудовлетворительное состояніе.

Борохудзирскій казенный садъ, въ 15 верстахъ отъ г. Джаркента, основанный въ 1871 году, занимающій 28 десят. и имѣющій въ томъ числѣ болѣе 5 десят. питомниковъ и школь, получилъ на свое содержаніе въ минувшемъ году изъ культурныхъ лѣсныхъ средствъ лишь 237 р. 54 коп., съ расходомъ же 240 р., произведеннымъ изъ другихъ средствъ на содержаніе садовника, всего на садъ этотъ было израсходовано 477 р. 54 коп. Садомъ въ отчетномъ году отпущено за деньги 1273 саженца, въ томъ числѣ 360 привитыхъ плодовыхъ, и бесплатно 57750 сѣянцевъ и саженцевъ. Отъ продажи лѣсныхъ матеріаловъ, плодовъ и саженцевъ садомъ выручено было въ отчетномъ году всего 513 р. 97 коп. Садъ этотъ отличается богатыми виноградниками и обширными шелковичными плантаціями.

Старѣйшій изъ казенныхъ садовъ—Вѣрненскій, основанный еще въ 1856 году, уже вскорѣ послѣ занятія края, занимаетъ 52¹/₂ десят. Заложенный въ немъ въ 1897 году новый питомникъ занимаетъ 2³/₄ десят. Въ питомникѣ этомъ окулировано въ минувшемъ году до 4000 деревьевъ. Садомъ продано было въ отчетномъ году 4855 привитыхъ фруктовыхъ деревьевъ. Отъ продажи деревьевъ и другихъ своихъ произведеній садомъ выручено было 408 р. 63 к. Въ состоящемъ при садѣ училищѣ садоводства изъ 20 казеннокоштныхъ вакансій занято было въ минувшемъ году 18. Окончили курсъ 2. Оба окончившіе курсъ служатъ по садоводству.

Изъ уѣздныхъ городскихъ садовъ первое мѣсто по значенію для развитія садоводства и сравнительному богатству своихъ питомниковъ—занимаютъ сады Пишпекскій, основанный въ 1878 году, и Пржевальскій.

Важнѣйшее изъ казенныхъ лѣсныхъ насажденій—Вѣрненская роща, близъ Вѣрнаго, разведеніе которой началось еще въ 1868 году съ небольшой общественной казачьей рощи, и занимающая въ насто-

ящее время около 120 дес., имѣла въ послѣднее время болѣе 80 дес. питомниковъ и школъ, изъ которыхъ большая часть обратилась впрочемъ уже въ постоянныя насажденія. Въ отчетномъ году съ корчевкой части старой роши вновь занято было подъ питомники 1 дес. Роша отпустила въ 1904 году за деньги (частнымъ лицамъ) 10566 саженцевъ и бесплатно (для казенныхъ, общественныхъ и частныхъ посадокъ) около 130000 саженцевъ. Содержаніе роши съ ея питомниками обошлось въ минувшемъ году въ 567 р. 83 к., выручено же было отъ продажи саженцевъ, травы и выкорчеванныхъ лѣсныхъ матеріаловъ 418 р. 98 к. Кромѣ того отъ продажи 1066 карагачевыхъ и тополевыхъ жердей и заготовленныхъ на средства хозяйственныхъ заготовокъ 135 куб. саж. сучьевъ выручено 868 р. 56 к. Затѣмъ для отопленія квартиръ лѣсничаго, одного изъ его помощниковъ и нѣкоторыхъ чиновъ стражи отпущено было бесплатно изъ роши 10½ кубовъ сучьевъ и 7 кубовъ дровъ.

Всѣхъ казенныхъ лѣсныхъ питомниковъ, устроенныхъ на казенныя лѣсныя средства, не считая питомниковъ Вѣрненской роши и Борохудзирскаго сада, 25: въ Лепсинскомъ лѣсничествѣ—4, въ Копальскомъ—3, въ Джаркентскомъ—2, въ Пишпекскомъ—2, въ Пржевальскомъ—2 и въ Вѣрненскомъ 12. Изъ питомниковъ этихъ въ отчетномъ году отпущено было сѣянцевъ и саженцевъ, не считая приведенныхъ выше отпусковъ изъ Вѣрненской роши и Борохудзирскаго сада, бесплатно: изъ питомниковъ Вѣрненскаго лѣсничества—около 35000, Пржевальскаго—15900, Лепсинскаго—69150, Копальскаго—79861 и Пишпекскаго—94630. Кромѣ того за деньги изъ питомниковъ этихъ, также не считая Вѣрненской роши и Борохудзирскаго сада, отпущено было всего 19988 сѣянцевъ и саженцевъ на сумму 276 р. 18 к. Въ приведенныя цифры входитъ и отпускъ привитыхъ плодовыхъ деревьевъ. Такихъ деревьевъ въ отчетномъ году отпущено было изъ питомниковъ: Пишпекскаго лѣсничества—484, Пржевальскаго—10, Копальскаго—27 и Лепсинскаго—251. Въ цифры всѣхъ приведенныхъ отпусковъ не входятъ саженцы, посаженные въ самыхъ питомникахъ (по дорогамъ и въ живыхъ изгородяхъ) и въ прилегающія къ нѣкоторымъ изъ нихъ опытыя казенныя лѣсныя насажденія.

Основной древесной породой для разведенія во всѣхъ казенныхъ лѣсныхъ питомникахъ принять карагачъ (разновидность ильма), какъ соотвѣтствующій разведенію въ массѣ по климатическимъ условіямъ большей части области, по условіямъ ея орошенія и по потребностямъ населенія въ подѣлочномъ лѣсѣ. Кромѣ карагача въ большей части питомниковъ разводятся разные виды тополей, дубъ, береза и въ нѣкоторыхъ—ясень, вязъ, липа, лещина, кленъ, акація. Дабы сдѣлать казенныя лѣсныя питомники вмѣстѣ съ тѣмъ и разсадниками плодовыхъ деревьевъ, въ большей части питомниковъ разводятся яблонь, отчасти урюкъ, и въ нѣкоторыхъ—заведены небольшія плодовая школы. Въ Пишпекскомъ питомникѣ разводились и другія плодовая деревья (груша, слива, персикъ, виноградъ). Въ послѣдніе годы въ нѣкоторыхъ лѣсныхъ питомникахъ сдѣланы были первые опыты посѣвовъ хвойныхъ породъ.

Общественныя лѣсныя питомники, заведенныя въ прежнее время почти во всѣхъ таранчинскихъ селеніяхъ Вѣрненскаго и Джаркентскаго уѣздовъ, обратились теперь уже въ постоянныя насажденія.

Большіе успѣхи лѣсоразведенія и садоводства естественно обнаруживаются въ уѣздахъ, пользующихся лучшими для того климатическими условіями: Вѣрненскомъ, Пишпекскомъ и Джаркентскомъ. Въ городахъ и во всѣхъ селеніяхъ этихъ уѣздовъ едва ли найдется теперь домъ, не имѣющій сада. Вмѣстѣ съ плодовыми, въ садахъ этихъ

разводятся обыкновенно и лѣсныя деревья (ветла, тополь, карагачь). Значительныя древесныя насажденія имѣются и на выгонныхъ участкахъ этихъ городовъ и на пахотныхъ земляхъ въ тѣхъ селеніяхъ, въ особенности казачьихъ Вѣрненскаго уѣзда, гдѣ общинныя передѣлы земли этому не мѣшали. Масса садовъ и небольшихъ рощъ, преимущественно ветловыхъ, разведено теперь и киргизами, въ особенности въ Пишпекскомъ и Вѣрненскомъ уѣздахъ. Садоводство Вѣрненскаго уѣзда славится своими яблоками и грушами, Пишпекскій также, а Джаркентскій—своими персиками и виноградомъ. Что касается остальныхъ уѣздовъ, то, благодаря менѣе благоприятнымъ естественнымъ условіямъ, древесныя посадки не идутъ въ большинствѣ случаевъ дальше обязательной обсадки усадебныхъ мѣстъ и улицъ. Но и въ этихъ уѣздахъ—вездѣ, гдѣ климатическія условія болѣе благоприятны для развитія древесныхъ культуръ, древесныя посадки достигли сравнительно широкихъ размѣровъ. Такъ, здѣсь нельзя не отмѣтить весьма успѣшнаго развитія посадокъ въ Гавриловскомъ селеніи, отчасти въ Карабулакской станицѣ, выселкахъ Джангызъ-агачскомъ и Абакумовскомъ Копальскаго уѣзда и въ выселкѣ Каргалинскомъ, станицѣ Сарканской и въ селеніи Степановскомъ Лепсинскаго уѣзда. Нельзя не отмѣтить также замѣтно развивающагося садоводства въ г. Пржевальскѣ и отчасти въ его уѣздѣ. Не смотря на значительную высоту надъ уровнемъ моря, въ Пржевальскѣ, кромѣ яблокъ, вызрѣваютъ груши и лучшіе абрикосы и сливы.

Яблоки Вѣрненскаго уѣзда и отчасти Пишпекскаго служатъ предметомъ вывоза въ Ташкентъ, гдѣ мѣстныя яблоки не отличаются хорошимъ вкусомъ, и въ Семипалатинскую и Акмолинскую области и въ Томскую губернію, гдѣ подъ названіемъ «Вѣрненскихъ» они цѣнятся очень высоко. Къ сожалѣнію, по медленности и неудобству перевозки фруктовъ за тысячи верстъ по грунтовымъ дорогамъ и по рискованности этого, вслѣдствіе заморозковъ, рано наступающихъ въ Сибири, экспортъ этотъ крайне ограниченъ и далеко не соответствуетъ тому развитію, какого достигло садоводство уже теперь въ большей части области.



ВѢДОМОСТЬ № 1-й.

О численности населенія въ Семирѣченской области
по народностямъ.

Къ 1-му Января 1905 года.

ГОРОДА И УЪЗДЫ.	Русскихъ.		Киргизъ.		Таранчей.		Дунганъ.		Калмыковъ.	
	Муж.	Жен.	Муж.	Жен.	Муж.	Жен.	Муж.	Жен.	Муж.	Жен.
	Гор. Вѣрный	9866	8233	901	646	1278	1146	615	587	—
Вѣрненскій уѣздъ	13307	12465	86469	73607	18260	15684	445	374	—	—
Гор. Копаль	834	370	371	266	—	—	—	—	—	—
Копальскій уѣздъ	7064	6814	81518	66006	6	7	1	—	160	148
Гор. Лепсинскъ	3412	3414	93	95	—	—	—	—	13	7
Лепсинскій уѣздъ	12211	10924	75194	59565	—	—	—	—	—	—
Гор. Джаркентъ	2508	444	18	17	50	55	345	343	—	—
Джаркентскій уѣздъ	1761	1464	50418	43507	14690	11255	556	1048	—	—
Гор. Пржевальскъ	2302	1707	175	102	43	22	734	575	—	—
Пржевальскій уѣздъ	7165	6142	83380	67618	13	5	1283	1087	—	—
Гор. Пишпекъ	3193	2514	268	198	110	33	1120	1004	—	—
Пишпекскій уѣздъ	830	7572	83350	64797	135	108	3775	3084	—	—
Всего по области	71653	62063	462155	376424	34585	28315	8874	8102	173	155
Въ томъ числѣ:										
Въ городахъ	22115	16682	1826	1324	1481	1256	2814	2509	13	7
Въ уѣздахъ	49538	45381	460329	375100	33104	27059	6060	5593	160	148

Сартъ-калмыковъ.	Татаръ.	Сартовъ.	Евреевъ.	Иностранныхъ подданныхъ				Другихъ народностей.		В С Е Г О.						
				Китайцевъ.		Сартовъ.		Муж.	Жен.	Муж.	Жен.	Об. пола.				
				Муж.	Жен.	Муж.	Жен.									
—	—	654	609	738	600	62	46	12	—	331	154	28	22	14485	12043	26528
—	—	267	283	510	455	40	33	—	—	97	69	27	4	119422	102974	222396
—	—	734	681	114	96	—	—	—	—	—	—	—	—	2053	1413	3466
—	—	472	432	263	203	36	30	—	—	50	19	1	—	89571	73659	163230
—	—	786	805	4	5	—	—	—	—	2	—	—	—	4310	4326	8636
—	—	301	248	108	54	—	—	—	—	70	37	—	—	87884	70828	158712
19	20	424	411	181	190	64	20	6	—	200	180	47	44	3862	1724	5586
—	—	158	131	128	106	—	—	—	—	22	20	—	—	67733	57531	125264
40	39	406	370	1350	1112	14	6	—	—	850	210	3	2	5917	4145	10062
1435	1270	92	93	509	376	—	—	—	—	233	119	—	—	94110	76710	170820
—	—	145	131	563	474	—	—	4	—	72	56	—	—	5475	4410	9885
—	—	128	108	1669	892	—	—	7	—	285	76	4	3	97383	71640	174023
1494	1329	4567	4302	6137	4563	216	135	29	—	2212	940	110	75	592205	486403	1078608
59	59	3149	3007	2950	2477	140	72	22	—	1455	600	78	68	36102	28061	64163
1435	1270	1418	1295	3187	2086	76	63	7	—	757	340	32	7	556103	458442	1014545

ВѢДОМОСТЬ № 2-й.

О численности населенія въ Семирѣченской области
по сословіямъ.

На 1-ое Января 1905 года.

ВѢДОМОСТЬ № 3-й

о посѣвѣ и урожаѣ хлѣбовъ

за 1904 годъ.

ВѢДОМОСТЬ № 4-й.

О посѣвѣ и урожаѣ масличныхъ растеній и кормовыхъ травъ

за 1904 годъ.

ВѢДОМОСТЬ № 5-й.

О количествѣ скота у населенія Семирѣченской области.

Къ 1-му Января 1905 г.

У Ъ З Д Ы.	Г О Л О В Ъ С К О Т А.							Всего крупна- го и мелкаго скота.
	К Р У П Н А Г О.			М Е Л К А Г О.				
	Лошадей.	Рогатаго скота.	Верблюдовъ.	Барановъ и овецъ.	Козъ.	Муловъ и ословъ.	Свиней.	
Вѣрненскій уѣздъ.								
Городъ Вѣрный	4350	5522	9	1945	47	87	517	12477
Казачьи селенія	12746	8366	—	7115	1122	—	2446	31795
Крестыянскія селенія	7758	4626	—	8745	1140	45	3690	26004
Таранчинскія волости	9558	11350	—	24670	4945	931	—	51454
Киргизскія волости	97512	62822	14820	580087	71504	12	—	826757
Всего по уѣзду	131924	92686	14829	622562	78758	1075	6653	948487
Копальскій уѣздъ.								
Городъ Копаль	1103	1360	—	1230	84	7	3	3787
Казачьи селенія	7683	6660	—	3617	697	—	357	19014
Крестыянскія селенія	1714	3948	—	2339	80	—	3410	11491
Киргизскія волости	101250	53691	15473	562500	56433	—	—	789347
Всего по уѣзду	111750	65659	15473	569686	57294	7	3770	823639
Лепсинскій уѣздъ.								
Гор. Лепсинскъ	2490	3340	—	1690	1012	—	400	8932
Казачьи селенія	6615	4606	—	2318	910	3	15	14467
Крестыянскія селенія	5161	15555	—	21836	816	3	6087	49458
Киргизскія волости	85258	41396	12425	354580	55949	15	—	549623
Всего по уѣзду	99524	64897	12425	380424	58687	21	6502	622480
Джаркентскій уѣздъ.								
Гор. Джаркентъ	1125	1490	—	2005	318	90	17	5045
Казачьи селенія	2219	3303	—	5004	421	—	244	11191
Таранчинскія волости	7324	10401	—	48903	9401	1971	—	78060
Дунганскія «	300	150	—	500	60	54	—	1064
Киргизскія «	96720	66050	2329	774364	58821	10	—	998294
Всего по уѣзду	107688	81394	2329	830776	69021	2125	261	1093594
Пржевальскій уѣздъ.								
Гор. Пржевальскъ	1140	1353	—	3650	51	45	184	6423
Крестыянскія селенія	13262	12712	—	19025	944	—	3361	49304
Торговья слободки	602	705	19	500	80	—	—	1906
Дунганская волость	710	82	3	700	5	2	—	1502
Киргизскія волости	185898	121602	20685	1675740	96546	—	—	2100471
Всего по уѣзду	201612	136454	20707	1699615	97626	47	3545	2159606

У Ъ З Д Ы.	Г О Л О В Ъ С К О Т А .							
	К Р У П Н А Г О .			М Е Л К А Г О .				Всего крупна- го и мелкаго скота.
	Лошадей.	Рогатаго скота.	Верблюдовъ.	Барановъ и овецъ.	К о з ь .	Муловъ и ословъ.	Свиней.	
Пишпекскій уѣздъ.								
Гор. Пишпекъ	1343	3279	212	234	—	1	597	5666
Казачьи селенія	420	756	—	214	12	—	372	1774
Крестьянскія селенія.	5847	18122	3	5087	75	—	2769	31903
Торгов. мѣстечко Токмакъ	900	400	40	300	100	10	—	1750
Дунганскія волости	2622	1640	—	3050	220	5	—	7537
Киргизскія волости	122596	88080	11719	680707	60254	—	—	963356
Всего по уѣзду	133728	112277	11974	689592	60661	16	3738	1011986
По области	786226	553367	77737	4792655	422047	3291	24469	6659792
<i>Изъ этого числа:</i>								
у осѣдлаго населенія	96992	119726	286	164677	22540	3254	24469	431944
у кочевого »	689234	433641	77451	4627978	399507	37	—	6227848

ВѢДОМОСТЬ № 6.

О количествѣ пригнаннаго промышленнаго скота въ Семирѣченскую область
въ 1904 году.

Названіе губерній, областей и иностранныхъ государствъ откуда пригнанъ скотъ.	Количество пригнаннаго скота.					ВСЕГО.
	Лошадей.	Крупн. рогатаго скота.	Телятъ.	Овецъ и козъ.	Свиней.	
<i>Изъ Семирѣченской области:</i>						
Вѣрненскаго уѣзда	8580	10947	350	178231	—	198108
Пишпекскаго уѣзда	4823	15923	29	161990	—	182765
Пржевальскаго уѣзда.	8318	10115	23	206667	—	225123
Джаркентскаго уѣзда.	650	4591	5	29232	4	34482
Копальскаго уѣзда	2376	8812	—	109452	—	120640
Лепсинскаго уѣзда	796	8298	8	31950	—	41052
Итого изъ Семирѣч. области .	25543	58686	415	717522	4	802170
<i>Изъ иностранныхъ государствъ:</i>						
Китая	17030	16232	951	162984	—	197197
В С Е Г О	42573	74918	1366	880506	4	992367

ВѢДОМОСТЬ № 7.

О количествѣ отправленнаго промышленнаго скота изъ Семирѣченской области
въ 1904 году.

Названіе губерній, областей, городовъ и иностран- ныхъ государствъ, куда былъ отправленъ скоть.	Количество отправленнаго скота.					ВСЕГО.
	Лоша- дей.	Крупн. рогатаго скота.	Телятъ.	Овецъ и козъ.	Свиней.	
<i>Въ предѣлы Семирѣченской области:</i>						
Гор. Вѣрный	1340	11999	369	40010	—	53718
Выс. Илійскій	7	165	—	381	—	553
Ст. Софійская	—	22	—	—	—	22
Сел. Зайцевское	91	25	—	—	—	116
Гор. Пишпекъ	208	2765	—	5241	—	8214
Сел. Большой Токмакъ	220	2679	7	7437	—	10343
» Бѣловодское	22	390	—	362	—	774
Гор. Пежевальскъ	327	3517	5	6807	—	10656
Укр. Нарынъ	—	131	—	215	—	346
Сел. Покровское	3	296	—	321	—	620
» Сазановское	—	356	—	304	—	660
Гор. Джаркентъ	192	2751	19	20373	—	23335
Сел. Хоргосъ	—	208	—	121	—	329
» Кельджатъ	21	259	—	199	—	479
Выс. Охотничій	146	114	1	481	4	746
» Николаевскій	—	13	—	154	—	167
Гор. Копаль	156	1502	1	2881	—	4540
Сел. Гавриловское	167	645	—	2259	—	3071
Гор. Лепсинскъ	112	2051	—	5084	—	7247
Ст. Сергіопольская	387	1176	—	5058	—	6621
Сел. Романовское	8	43	120	3358	—	3529
Укр. Бахты	—	239	8	2110	—	2357
Итого въ предѣлы области	3614	31582	535	105987	4	141722
<i>За предѣлы области:</i>						
Въ Тургайскую область	—	631	—	—	—	631
» Оренбургскую губернію	—	1965	—	—	—	1965
» Акмолинскую область	26	9084	1	—	—	9111
» Семипалатинскую	7187	17224	763	99942	—	125116
» Сыръ-Дарьинскую	11124	9093	30	223503	—	243750
» Ферганскую	20622	5339	37	451074	—	477072
Итого за предѣлы области	38969	43336	831	774519	—	857645
В С Е Г О	42573	74918	1366	880506	4	999367

ВѢДОМОСТЬ № 8.

О количествѣ привезенныхъ сырыхъ животныхъ продуктовъ въ Семирѣченскую область за 1904 годъ.

Название губерній, областей и иностранныхъ государствъ откуда были привезены животные продукты.	Количество привезенныхъ животныхъ продуктовъ.																
	Свѣжаго мяса.						Кишечъ.	Невыдѣланныхъ кожъ.				Шерсти		Волоса конскаго.	Щетины.	Роговъ и копытъ.	Костей.
	Крупнаго рогатаго скота.	Телятъ.	Овецъ и козъ.	Свиной и поросятъ.	Солонины.	Сала.		Конскихъ.	Крупнаго рогатаго скота.	Верблюжьихъ.	Овчинъ и козлинъ.	Овечьей.	Верблюжьей.				
							П							У	Д	О	В
<i>Изъ Семирѣч. области:</i>																	
Вѣрненскаго уѣзда	76568	436	13239	—	—	—	278/6	28351	21396	392	52040	75816/25	668/12	1859/29	—	—	—
Пишпекскаго уѣзда	42216	—	11818	594	—	164	283/5	29289	12818	202	310989	32342/27	226	1869/33	—	—	—
Пржевальскаго уѣзда	32064	—	8933	—	—	—	174/35	9788	4092	55	104953	5252/29	—	584/20	—	—	—
Джаркентскаго уѣзда	24720	4	13938	3	—	90	337,7	29186	13111	26	305077	38738/11	266,36	1280 31	—	—	—
Копальскаго уѣзда	17176	—	3970	—	—	33/23	—	11673	9517	335	106774	23810/5	996/33	439/15	—	—	—
Лепсинскаго уѣзда	21667	9	10056	—	—	226	10	11625	15621	1460	180868	15843/17	553/35	368/9	—	—	—
Итого изъ Семирѣч. обл.	214411	449	61954	597	—	513/23	1083/13	119912	76555	2470	1529701	191803/31	2712/1	6402/17	—	—	—
<i>Изъ иностран. государствъ:</i>																	
Китая	—	—	86/38	—	—	99/23	563/20	3900	25618	637	999831	119271/16	4319/15	2050/16	—	—	—
В С Е Г О	214411	449	62040/38	597	—	613/6	1646/33	158912	102173	3107	2529532	311075/10	7031/16	8452/33	—	—	—

ВѢДОМОСТЬ № 9.

О количествѣ сырыхъ животныхъ продуктовъ, отправленныхъ изъ Семирѣченской области за 1904 годъ.

Названіе губерній, областей и иностранныхъ государствъ, въ которыя были отправлены животные продукты.	Количество отправленныхъ животныхъ продуктовъ.																	
	С вѣ жа о мя с а.							Невыдѣланныхъ кожъ.				Ш е р с т и.			Волоса кон- скаго.	Щ е т и н ы.	Роговъ и клыкъ	К о с т е й.
	Крупнаго рогатаго скота.	Телятъ.	Овецъ и козъ.	Свиной и поросятъ.	Солонины.	С а л а.	К и ш е к ѣ.	Конскихъ.	Крупнаго рогатаго скота.	Верблюж.	Овчинъ и козлинъ.	Овечьей.	Верблюж.					
	П у д о в ѣ.							Ш т у к ѣ.				П у д о в ѣ.						
Въ предѣлахъ Семирѣч. области:																		
Вѣрненскій уѣздъ	76568	436	13239	— —	— —	23/23	—	4592	4812	81	50945	18889/26	102/22	128/30	— —	— —	— —	
Пишпекскій »	42216	—	11818	— —	— —	—	—	4070	3199	—	35530	4483/29	15	220/12	— —	— —	— —	
Джаркентскій	24720	4	14024/38	3 —	—	76	205/22	25019	7430	17	278378	14963/34	91/2	624/27	— —	— —	— —	
Копальскій »	17195	—	3992	— —	— —	—	—	—	40	—	260	5294	—	—	—	—	—	
Лепсинскій »	21512	9	9910	— —	— —	—	—	119	233	—	1549	1797	—	—	—	—	—	
Пржевальскій »	32064	—	8933	— —	— —	—	62/33	27	347	—	407	2	—	0/15	—	—	—	
Итого въ предѣлы Се- мирѣченской области	214275	449	61916/38	3 —	—	99/23	268/15	33827	16061	98	367069	45430/32	208/24	974/4	— —	— —	— —	
За предѣлы Семирѣч. области:																		
Въ Казанскую губ.	—	—	—	— —	— —	—	—	—	—	—	—	223	—	—	—	—	—	
» Астраханскую	—	—	—	— —	— —	—	—	—	—	—	—	10699	—	—	—	—	—	
» Оренбургскую	—	—	—	— —	— —	—	—	862	—	21	21952	87/4	—	255/15	—	—	—	
» Нижегородскую	—	—	—	— —	— —	—	—	118	95	—	5756	937/38	564	—	—	—	—	
» Тобольскую »	—	—	—	— —	— —	—	—	263	280	—	21284	1298	17	16	—	—	—	
» Самарскую »	—	—	—	— —	— —	—	—	—	—	—	6798	—	—	—	—	—	—	
» Ферганскую обл.	—	—	—	— —	— —	—	—	—	263	11	—	—	—	—	—	—	—	
» Акмолинскую »	—	—	—	— —	— —	—	—	9908	956	—	185249	2084	—	922/20	—	—	—	
» Сыръ-Дарьинскую	—	—	—	594	—	254	736/6	27489	22514	211	267896	41117/23	276/2	1013/7	—	—	—	
» Семипалатинскую	136	—	124	— —	— —	259/23	642/12	86445	62031	2766	1660326	202399/7	5965/30	5271/27	—	—	—	
Итого за предѣлы об.	136	—	124	594	—	513/23	1378/18	125085	86112	3009	2162463	265644/18	6822/32	7478/29	— —	— —	— —	
В С Е Г О	214411	449	62040/38	597	—	613/6	1646/33	158912	102173	3107	2529532	311075/10	7031/16	8452/33	— —	— —	— —	

ВѢДОМОСТЬ № 10-й.

О фабрикахъ и заводахъ Семирѣченской области.

за 1904 годъ.

ВѢДОМОСТЬ № 11.

О пожарахъ въ Семирѣченской области за 1904 годъ.

ГОРОДА И УѢЗДЫ.	Въ зимніе мѣсяцы.			Въ весенніе мѣсяцы.			Въ лѣтніе мѣсяцы.			Въ осенніе мѣсяцы.			Всего въ году.		Причина пожара.				
	Число пожаровъ.	Наименованіе погорѣвшаго имущества.	Сумма убытковъ.	Число пожаровъ.	Наименованіе погорѣвшаго имущества.	Сумма убытковъ.	Число пожаровъ.	Наименованіе погорѣвшаго имущества.	Сумма убытковъ.	Число пожаровъ.	Наименованіе погорѣвшаго имущества.	Сумма убытковъ.	Число пожаровъ.	Сумма убытковъ.	Отъ дурного устройства печей и трубъ.	Отъ неосторожности.	Отъ поджога.	Отъ молніи.	Отъ неизвѣстныхъ причинъ.
Г. Вѣрный	—	—	—	3	Крыша амбара.	115	3	Крыша, надворная постройка.	416	4	Крыша, сѣно, навѣсъ, ледникъ.	100	10	631	2	—	—	—	8
Вѣрненскій уѣздъ	—	—	—	4	Сторожка, ульи, жерди и т. п.	149	—	—	—	3	Солома, курай, юрта.	1607	7	1756	—	1	1	—	5
Г. Копаль	—	—	—	—	—	—	—	—	—	—	—	—	—	—	—	—	—	—	—
Копальскій уѣздъ	—	—	—	1	Сѣно, амбаръ, лошади.	620	1	Зимовка.	—	3	Крыша, амбаръ съ хлѣбомъ.	58	5	678	—	—	—	—	5
Г. Лепсинскъ	—	—	—	—	—	—	—	—	—	—	—	—	—	—	—	—	—	—	—
Лепсинскій уѣздъ	3	Кереге юрты, сарай.	—	1	Хлѣбъ въ кладѣ.	—	1	Зимовка и имущество.	75	3	Сѣно, баня, зимовка.	—	8	75	1	1	1	—	5
Г. Пишпекъ	1	Крыша дома.	50	—	—	—	—	—	—	—	—	—	1	50	1	—	—	—	—
Пишпекскій уѣздъ	3	Камышевая крыша, клеверъ, табакъ.	250	1	Крыша.	115	2	Домъ, крыша.	—	—	—	—	6	365	1	—	—	—	5
Г. Пржевальскъ	—	—	—	—	—	—	—	—	—	3	Солома, сѣно.	15	3	15	—	1	—	—	2
Пржевальскій уѣздъ	3	Сѣно, мельница, пшеница въ кл.	175	3	Крыша и разное имущество.	177	1	Юрта.	—	1	Ячмень въ стогу.	—	8	352	—	3	—	—	5
Г. Джаркентъ	—	—	—	1	Лѣсъ, сарай съ имуществомъ.	400	—	—	—	1	Конюшня.	60	2	460	—	1	—	—	1
Джаркентскій уѣздъ	1	Навѣсъ.	—	—	—	—	—	—	—	2	Крыша дома, амбаръ съ хлѣб.	200	3	200	1	—	1	—	1
ИТОГО } въ городахъ	1	—	50	4	—	515	3	—	416	8	—	175	16	1156	3	2	—	—	11
ИТОГО } въ уѣздахъ	10	—	425	10	—	1061	5	—	75	12	—	1865	37	3426	3	5	3	—	26
ВСЕГО по области	11	—	475	14	—	1576	8	—	491	20	—	1940	53	4582	6	7	3	—	37

ВѢДОМОСТЬ № 12-й.

О числѣ лицъ, приговоренныхъ Вѣрненскимъ Окружнымъ Судомъ къ наказаніямъ, по различію званія и возраста подсудимыхъ, по Семирѣченской области.

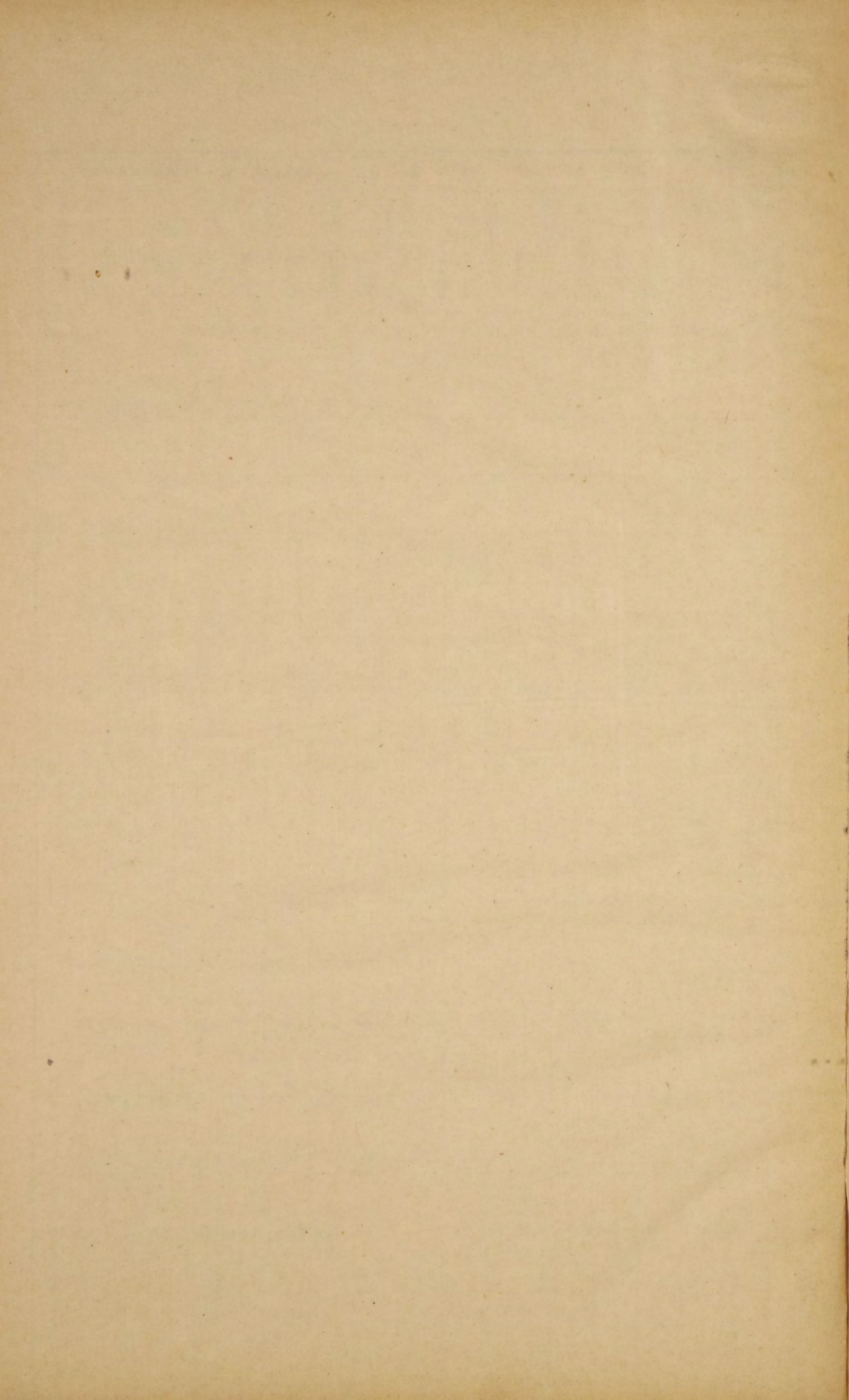

ВѢДОМОСТЬ № 13-й.

О числѣ учащихся въ училищахъ, состоящихъ въ вѣдѣніи Ин-
спектора Народныхъ училищъ Семирѣченской области.

На 1-ое Января 1905 г.

№ по порядку.	Уѣзды области и наименованіе училищъ.	Мѣсто нахожденія училищъ.	РАЗРЯДЪ УЧИЛИЩЪ.							ЧИСЛО УЧАЩИХСЯ.			РАСПРЕДѢЛЕНІЕ УЧАЩИХСЯ.									
			Городское 4-хъ классное училище.	Городское 3-хъ классное училище.	2-хъ классное женское приходское.	Одноклассн. мужское приходское.	Одноклассное женское приходское.	Народная училища.	Русско-туземная.	Мальчиковъ.	Дѣвочекъ.	Всего.	По сословіямъ.					По вѣроисповѣданіямъ.				
													Дворянъ и чиновниковъ.	Духовнаго званія.	Городскихъ сословій.	Сельскихъ сословій.	Казаковъ.	Инородцевъ.	Христіанъ.	Магометанъ.	Евреевъ.	Прочихъ исповѣд. (китайцевъ).
48	Абакумовское	Выс. Абакумовскій	—	—	—	—	—	—	16	11	27	—	—	—	125	25	2	25	2	—	—	
49	Гавриловское	Сел. Гавриловское	—	—	—	—	—	—	119	8	127	1	—	—	—	1	—	125	1	1	—	
50	Сарканское	Ст. Сарканская	—	—	—	—	—	—	81	28	109	—	1	5	11	92	—	103	4	2	—	
V. Лепсинскій.																						
51	Лепсинское гор. мужск.	Гор. Лепсинскъ	—	1	—	—	—	—	137	—	137	9	3	87	3	33	2	133	2	2	—	
52	» прих. женск.	» »	—	—	—	1	—	—	—	76	76	5	—	46	5	20	—	75	—	1	—	
53	Басканское прих. муж.	Выс. Басканскій	—	—	—	—	—	—	11	8	19	—	—	—	1	18	—	19	—	—	—	
54	Тополевское » »	» Тополевскій	—	—	—	—	—	—	38	16	54	—	—	—	—	54	—	54	—	—	—	
55	Каргалинское » »	» Каргалы	—	—	—	—	—	—	28	3	31	—	—	16	3	11	1	30	1	—	—	
56	Сергіопольское » »	Ст. Сергіопольская	—	—	—	—	—	—	32	14	46	6	2	11	4	23	—	43	3	—	—	
57	Урджарское » »	» Урджарская	—	—	—	—	—	—	71	—	71	1	2	8	17	43	—	69	2	—	—	
58	Константиновское » »	Сел. Константиновское	—	—	—	—	—	—	72	—	72	—	—	4	67	1	—	72	—	—	—	
59	Колпаковское » »	» Колпаковское	—	—	—	—	—	—	89	1	90	—	1	—	89	—	—	90	—	—	—	
60	Герасимовское » »	» Герасимовское	—	—	—	—	—	—	74	—	74	—	—	—	73	1	—	74	—	—	—	
61	Захаровское » »	Укр. Бахты	—	—	—	—	—	—	27	12	39	1	—	7	25	1	5	34	5	—	—	
62	Осиновское народное	Сел. Осиновское	—	—	—	—	—	—	60	—	60	—	—	—	60	—	—	60	—	—	—	
63	Степановское »	» Степаноское	—	—	—	—	—	—	47	—	47	—	—	—	47	—	—	47	—	—	—	
64	Романовское приход.	» Романовское	—	—	—	—	—	—	9	—	9	2	—	—	7	—	—	9	—	—	—	
VI. Джаркентскій.																						
65	Джаркентское гор. мужск.	Гор. Джаркентъ	—	1	—	—	—	—	102	—	102	12	—	53	25	11	1	96	3	3	—	
66	» прих. женск.	» »	—	—	—	—	—	—	—	44	44	19	—	20	2	3	—	41	1	2	—	
67	» рус.-туз. школа	» »	—	—	—	—	—	—	28	—	28	—	—	20	8	—	—	—	28	—	—	
68	Кетменьская » »	Сел. Кетмень	—	—	—	—	—	—	8	—	8	—	—	1	7	—	—	1	7	—	—	
69	Аксу-Чарынская » »	» Аксу-Чарынъ	—	—	—	—	—	—	11	—	11	—	—	—	11	—	—	—	11	—	—	
70	Борохудзирское » »	Ст. Голубевская	—	—	—	—	—	—	32	18	50	2	2	—	1	45	—	50	—	—	—	
71	Подгорное » »	Выс. Подгорный	—	—	—	—	—	—	17	8	25	—	—	5	—	20	—	24	1	—	—	
Въ Китайской имперіи.																						
72	Чугучакская рус. народ. школа	Гор. Чугучакъ	—	—	—	—	—	—	58	—	58	2	—	56	—	—	—	8	49	—	1	
Всего			1	6	1	7	42	3	12	3958	968	4926	232	21	1611	1719	1201	142	4482	396	35	13

ВѢДОМОСТЬ № 14.

О числѣ учащихся въ церковныхъ школахъ Семирѣченской области.

За 1904 годъ.

№ по порядку.	НАЗВАНІЕ ШКОЛЪ.	Къ 1-му Января 1905 года состояло.		
		Мальчи- ковъ.	Дѣвочекъ.	ВСЕГО.
Г. Вѣрный и Вѣрненскій уѣздъ.				
<i>Школы двухклассныя:</i>				
1	Троицкая	125	—	125
2	Покровская	144	—	144
3	Больше-Алматинская	—	138	138
<i>Школы одноклассныя:</i>				
4	Соборная	—	44	44
5	Кочугурская	10	32	42
6	Мало-Алматинская	4	48	52
7	Каскеленская	23	5	28
8	Казанско-Богородская	56	13	69
9	Софійская	59	—	59
10	Михайловская	82	55	137
11	Маловодненская	24	12	36
12	Зайцевская	24	30	54
<i>Школы грамоты:</i>				
13	Николаевская	10	1	11
14	Карасуйская	12	4	16
Итого по уѣзду		573	382	955
Копальскій уѣздъ.				
<i>Школы одноклассныя:</i>				
15	Луговская	40	29	69
16	Гавриловская	—	35	35
17	Сарканская миссіонерская	7	7	14
Итого по уѣзду		47	71	118
Г. Лепсинскъ и Лепсинскій уѣздъ.				
<i>Школы одноклассныя:</i>				
18	Лепсинская станичная	87	15	102
19	Константиновская	—	24	24
20	Колпаковская	—	45	45
21	Герасимовская	—	37	37
22	Осиновская	—	21	21
23	Стефановская	—	33	33
24	Урджарская	—	29	29
<i>Школы грамоты:</i>				
25	Лепсинская городская	70	12	82
26	Ивановская	40	31	71

Школы воскресныя:

27	Лепсинская городская	25	50	75
	Итого по уѣзду	222	297	519

Г. Джаркентъ и Джаркентскій уѣздъ.

Школы одноклассныя:

28	Джаркентская городская	27	30	57
29	Хоргосская	28	—	28

Школы грамоты:

30	Николаевская	13	3	16
31	Охотничья	14	8	22
	Итого по уѣзду	82	41	123

Пржевальскій уѣздъ.

Школы одноклассныя:

32	Сазановская	—	55	55
33	Преображенская	—	63	63
34	Теплоключинская	—	50	50

Школы грамоты:

35	Уйतालская	14	5	19
36	Джергеская	10	8	18
37	Тасминская	43	10	53
	Итого по уѣзду	67	191	258

Г. Пишпекъ и Пишпекскій уѣздъ.

Школы одноклассныя:

38	Лебединская	73	13	86
39	Дмитріевская	17	5	22
40	Токмакская	—	49	49
41	Бѣловодская	—	40	40

Школы грамоты:

42	Пишпекская городская	31	8	39
43	Георгіевская	30	8	38
44	Ивановская	40	15	55
45	Покровская	48	17	65

Итого по уѣзду 239 155 494

Всего по области 1230 1137 2367

