

A. 911.

88.

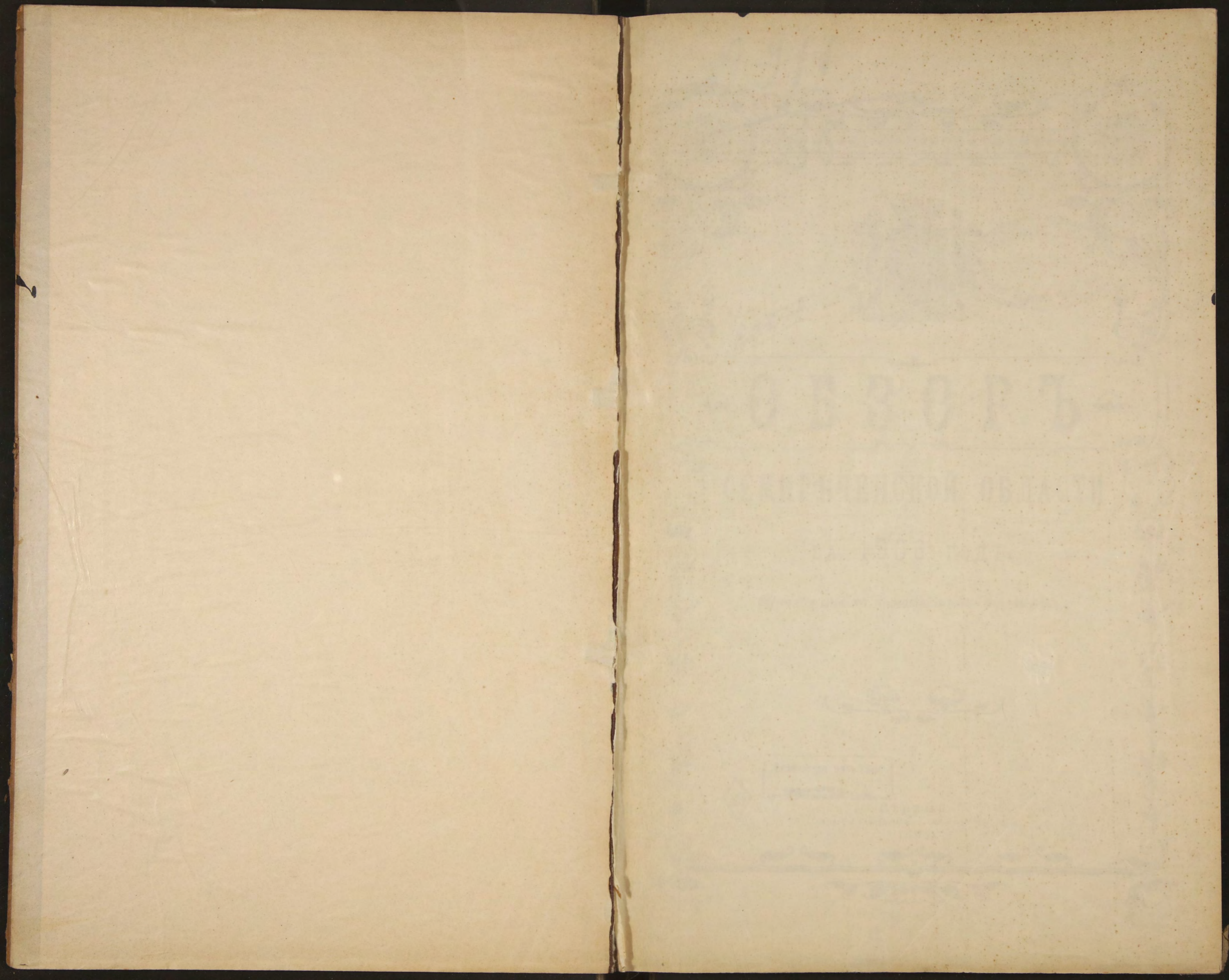

Собрание
Самарской обл.
1906, года



A. 911

88

24824



БИБЛИОТЕКА
Ученого Комитета Мин. Фин. *

ОБЗОРЪ

СЕМИРЪЧЕНСКОЙ ОБЛАСТИ

ЗА 1906 ГОДЪ.

(Приложение ко всеподданнейшему отчету).



Библиотека ИБФ СССР

39

Вѣрный.

Типографія Семирѣченскаго Областнаго Правленія.

1907.

А. 911

88

~~20820~~



80746

Оглавление.

	Стр.
Глава I. Территорія области, границы, поверхность, почва и климатъ.	1
Очеркъ колонизационныхъ работъ	5
Работы межевыхъ чиновъ Семирѣченскаго Областнаго Правленія	20
Ирригаціонныя работы	—
Глава II. Административное устройство	21
Глава III. Населеніе	30
Численность населенія	—
Движеніе.	
Движеніе туземнаго мусульманскаго населенія	31
Движеніе православнаго населенія отъ естественнаго прироста	35
а) браки.	37
б) рожденія	39
в) смерти	40
Глава IV. Естественныя и производительныя силы области и экономическая дѣятельность населенія	42
Климатическія условія 1906 г.	43
Земледѣліе	—
Культура масличныхъ растений	49
Распространеніе усовершенствованныхъ земледѣльческихъ орудій	51
Скотоводство	53
Мѣры къ улучшенію породъ мѣстнаго скота	60
Второстепенныя отрасли сельскаго хозяйства	62
Садоводство	—
Виноградарство	63
Огородничество	64
Хлопководство и хмѣлеводство	—
Табаководство	—
Пчеловодство	65
Глава V. Промышленность и торговля	67
Рыболовство	—
Звѣроловство	68
Извозный промыселъ	—
Другіе промыслы	—
Горный промыселъ	—
Фабрики и заводы	—
Торговля	70
Ярмарки	72
Пограничная торговля съ Китаемъ	74
Кредитъ и обезпеченіе народнаго благосостоянія	—
Отдѣленіе Русско-Китайскаго Банка	75
Банковья операціи Казначействъ	76
Киргизская ссудная касса	—
Городскія кассы мелкаго кредита	77
Хлѣбозапасныя магазины и обезпеченіе народнаго продовольствія	—
Глава VI. Подати и повинности	80
Глава VII. Общественное благоустройство и благочиніе	87
Постройки и ремонты	87
Пути сообщенія	88
Почтово-телеграфныя учрежденія и ихъ дѣятельность	90
Проселочныя дороги	91
Насильственныя и случайныя смерти	92
Судебная часть	—
Тюремная часть	93
Пожары	95
Страхованіе	96

Глава VIII. Народное здравіе и общественное призрѣніе.	
а) Врачебная часть	96
б) Ветеринарная часть	101
в) Общественное призрѣніе	102
Благотворительныя учрежденія	—
Глава IX. Народное образованіе	108
а) Учебныя заведенія	—
б) Внѣшкольное образованіе	—
Глава X. Свѣдѣнія о положеніи дѣлъ на границѣ Семирѣченской области съ Западно-Китайскими владѣніями	116
Глава XI. Лѣсное хозяйство и садоводство	

П Р И Л О Ж Е Н І Я

Статистическія таблицы.

- № 1. О численности населенія по народностямъ.
 — 2. — — — по сословіямъ.
 — 3. О числѣ приписнаго населенія и разночинцевъ по осѣдлымъ пунктамъ и кочевымъ волостямъ.
 — 4. Объ урожаѣ хлѣбовъ и картофеля.
 — 5. — — — масличныхъ растеній и сѣна.
 — 6. О наличности скота.
 — 7. О количествѣ пригнаннаго въ область скота.
 — 8. О количествѣ отправленнаго за предѣлы области скота.
 — 9. О количествѣ привезенныхъ въ область сырыхъ животныхъ продуктовъ.
 — 10. О количествѣ отправленныхъ за предѣлы области сырыхъ животныхъ продуктовъ.
 — 11. О фабрикахъ и заводахъ.
 — 12. О числѣ учащихся въ училищахъ Министерства Народнаго Просвѣщенія.
 — 13. О числѣ учащихся въ церковныхъ школахъ.





ОБЗОРЪ

Семирѣченской области

за 1906 годъ.

Г Л А В А I.

Территорія области, границы, поверхность, почва и климатъ.
Очеркъ колонизаціонныхъ работъ.

СЕМИРѢЧЕНСКАЯ область занимаетъ самую отдаленную часть окраинныхъ пространствъ Имперіи въ Средней Азіи, простираясь между $40^{\circ} 30'$ и 48° и $40'$ сѣв. шир. и $43^{\circ} 30'$ и $52^{\circ} 40'$ вост. д., отъ Пулкова.

На востокъ и югъ область граничитъ съ Китайской Имперіей, на юго-западъ съ Ферганскою областью, на западъ съ Сырь-Дарьинскою, а на сѣверо-западъ и сѣверъ съ Семипалатинскою.

Пространство, занимаемое областью, во всемъ его цѣломъ, не было предметомъ инструментальныхъ съемокъ, почему опредѣляется различно, но по основаніямъ, приведеннымъ на стр. 1—3-й Обзора за 1905 годъ, признается болѣе правильнымъ считать его, согласно вычисленіямъ Межевого Отдѣленія Семирѣченскаго Областного Правленія, въ 352,979 кв. вер., изъ коихъ 92,688 кв. вер. заняты водою (оз. Балхашъ, Алакуль, Иссыкъ-куль и др.) а 260,291 кв. вер. (или 27,070,264 десятины)—сушею.

На каждый изъ шести уѣздовъ, на которые въ административномъ отношеніи раздѣлена область, приходится.

У ъ З Д Ы:	С у ш и.		В о д ы.	В с е г о.
	Квадр. вер.	Десятинъ.	Квадратн. верстъ.	
Вѣрненскій	38126	3965104	11465	49591
Копальскій	53150	5527600	22282	75432
Лепсинскій	56079	5832216	21788	77867
Джаркентскій	31684	3295136	8300	39984

Пржевальскій	35419	3683576	16809	52228
Пишпекскій	45833	4766632	12044	57877
В с е г о	260291	27070264	92688	352979

Населенія, какъ видно изъ приложенныхъ вѣдомостей за №№ 1 и 2, къ 1-му января 1907 г. въ каждомъ изъ уѣздовъ зарегистрировано:

У ъ з д ы	Кочевого насе- ленія.	О с ѣ д л а г о.	
		Русскаго.	Инородческаго.
Вѣрненскій	163574	44657	42061
Копальскій	146993	15441	3966
Лепсинскій	116569	30415	2700
Джаркентскій	96705	6743	49148
Пржевальскій	132289	17702	13658
Пишпекскій	154268	25818	14756
В с е г о	810398	140776	126289

а за исключеніемъ изъ этого числа—жителей городовъ, на террито-
ріяхъ собственно уѣздовъ насчитывается:

У ъ з д ы	Кочевого насе- ленія.	О с ѣ д л а г о.	
		Русскаго.	Инородческаго.
Вѣрненскій	162172	26742	34644
Копальскій	146277	14238	2396
Лепсинскій	116098	25227	880
Джаркентскій	96558	3169	28840
Пржевальскій	131862	12605	6828
Пишпекскій	153851	18565	10612
В с е г о	806718	100546	84200

Слѣдовательно на одну кв. вер. суши приходится:

В ъ у ѣ з д а х ъ	Кочевого насе- ленія.	О с ѣ д л а г о.	
		Русскаго.	Инородческаго.
Вѣрненскомъ	4,26.	0,70.	0,91.
Копальскомъ	2,75.	0,68.	0,04.
Лепсинскомъ	2,07.	0,45.	0,01.
Джаркентскомъ	3,05.	0,10.	0,91.
Пржевальскомъ	3,72.	0,36.	0,19.
Пишпекскомъ	3,36.	0,40.	0,23.

а на 1 русскаго инородцевъ:

въ Вѣрненскомъ уѣздѣ	7,4.
„ Копальскомъ „	10,5.
„ Лепсинскомъ „	4,6.
„ Джаркентскомъ „	39,6.
„ Пржевальскомъ „	11,0.
„ Пишпекскомъ „	8,8.

При пограничномъ положеніи Семирѣчья, населеннаго по преимуществу инородцами, столь незначительный процентъ среди нихъ русскаго населенія не можетъ, конечно, считаться нормальнымъ и соответствующимъ общегосударственнымъ цѣлямъ и задачамъ, поэтому возможность открытія Семирѣчья для русской колонизаціи на возможно широкихъ началахъ всегда составляла главнѣйшую заботу мѣстной администраціи, но она встрѣчала препятствія къ осуществленію своихъ въ этомъ отношеніи предположеній отчасти со стороны самой природы страны, вслѣдствіе особыхъ топографическихъ, почвенныхъ и климатическихъ условій, отчасти въ отсутствіи достаточнаго контингента специалистовъ и матеріальныхъ средствъ для успѣшной борьбы съ природою.

Поверхность Семирѣченской области весьма разнообразна. Почти всю южную часть ея занимаетъ Тяньшанскій хребетъ, который на юго-западной границѣ съ Китаемъ достигаетъ наибольшей своей высоты, подымаясь пикомъ Ханъ-тегри до 24,000 футъ надъ уровнемъ моря. По направленію къ сѣверу горный хребетъ постепенно понижается и образуетъ нѣсколько развѣтвленій, которыя имѣютъ видъ, какъ бы идущихъ одна за другой, террасъ: Терскей-тау, Кунгейтау и продолженіе его Александровскій хребетъ, и Заилійскій Алатау. На востокѣ въ область входитъ сѣверо-западная часть Тяньшаня—Джунгарскій Алатау, а на сѣверѣ области, съ востока къ западу, протянулся Тарбагатайскій хребетъ. По мѣрѣ развѣтвленія, горные хребты образуютъ долины, важнѣйшія изъ коихъ: Иссыкъ-кульская котловина, Чуйская и Илійская долины и Ала-кульская равнина. Всѣ онѣ, за исключеніемъ Иссыкъ-кульской котловины, которая со всѣхъ сторонъ окружена горами, открыты къ западу, по направленію къ которому понижаются также и горные хребты, постепенно переходя въ равнину.

Поверхность

Сообразно пониженію горъ и расширенію долинъ наблюдается и разница въ почвѣ.

По склонамъ горъ, на высотѣ приблизительно 9000 до 2500 футъ, тянется полоса **черно-земныхъ** почвъ, но не повсемѣстно, а только на сѣверныхъ, восточныхъ и частью западныхъ склонахъ, гдѣ встрѣчаются лиственные и хвойные лѣса и гдѣ вершины горъ увѣнчаны вѣчными снѣгами и льдами. На западныхъ, а въ Илійской долинѣ и восточныхъ, оконечностяхъ горныхъ хребтовъ, далеко вышедшихъ въ равнину, а равно на всѣхъ южныхъ склонахъ горныхъ хребтовъ, гдѣ нѣтъ древесной растительности, нѣтъ и чернозема. Его замѣняютъ тамъ или незначительныя лессовыя отложенія или, что чаще встрѣчается, каменисто-щебневая розсыпи.

Непосредственно за черноземною полосою, опускаясь до 1000—1500 футъ, протянулась полоса лессовыхъ земель, но и эта полоса во многихъ мѣстахъ прерывается, чередуясь съ травянисто-глинистыми и полынными степями, а мѣстами съ щебневыми пространствами.

Ниже 1000ф. надъ уровнемъ моря—только полынныя степи, въ перемежку съ песчаными и каменисто-щебневыми пустынями и солончаками.

По вычисленіямъ Межеваго Отдѣленія Семирѣченскаго Областного Правленія, основаннымъ на топографическихъ съемкахъ и рекогносцировкахъ прежнихъ лѣтъ, вся поверхность области, занимаемая сушею, можетъ быть раздѣлена слѣдующимъ образомъ:

подъ песками и солонцами	72,135 кв. вер.
„ глинистыми и полынными степями, щебневыми пустынями и горными возвышенностями	170,507 „ „
„ культурными землями	17,649 „ „
В с е г о	260,291 „ „

К л и м а т ъ.

Въ зависимости отъ высоты мѣстности наблюдается разница и въ климатѣ. Въ высоко-нагорной полосѣ, надъ которою господствуютъ увѣнчанныя вѣчными снѣгами и льдами вершины горныхъ хребтовъ, климатъ умѣренный. Зимы теплыя, лѣто не сопровождается большимъ зноемъ, а выпадающіе здѣсь въ достаточномъ количествѣ атмосферныя осадки поддерживаютъ богатую древесную, кустарниковую и травянистую растительность.

Въ пригорной полосѣ, въ полосѣ лессовыхъ земель, климатъ значительно континентальнѣе. Зима холоднѣе и въ январѣ годами бываютъ морозы до—30° Ц. Лѣто жарче и во время июньской и июльской засухи 38°—45° Ц. въ тѣни—не рѣдкость. Колебанія температуры довольно рѣзки. Осадковъ выпадаетъ мало или выпаденіе ихъ по временамъ года очень неравномѣрно. Естественный растительный покровъ равно какъ и искусственные посѣвы, хорошо развиваются въ этой полосѣ только въ такихъ мѣстахъ, гдѣ имѣется въ достаточномъ количествѣ подпочвенная влага или же гдѣ жизнь ихъ можетъ быть поддержана **искусственнымъ орошеніемъ**, въ противномъ случаѣ, съ наступленіемъ лѣтнихъ засухъ и жаровъ, все выгараетъ и умираетъ.

Еще печальнѣе выглядятъ въ знойное лѣтнее время песчаныя и глинистыя степи, занимающія по большей части отдаленныя отъ горъ срединныя части долинъ и равнинъ. Подпочвенной влаги здѣсь очень мало, да и тамъ, гдѣ она есть, она находится на большой глубинѣ. Выводъ воды изъ горъ на эти степи сопряженъ съ большими техническими затрудненіями, а часто и совершенно невозможенъ по малому количеству воды въ тѣхъ горныхъ рѣчкахъ, изъ которыхъ она можетъ быть взята. Кромѣ того, во многихъ мѣстахъ песчаныхъ и полынныхъ степей почва на столько пориста, что вся выведенная на нихъ вода уходитъ въ землю, почему многія горныя рѣчки, вода которыхъ не расходуется даже на искусственное орошеніе, не могутъ достигнуть своего маточнаго бассейна. Съ наступленіемъ лѣтнихъ жаровъ степи эти совершенно вымираютъ. Растительнаго покрова на нихъ не видно почти никакого, если не считать кой гдѣ разбросанныхъ кустиковъ саксаула и нѣкоторыхъ другихъ растений, которыя еще съ весны въ самихъ себѣ дѣлаютъ запасъ воды для поддержанія своей жизни въ теченіе лѣта. Только по берегамъ прорѣзывающихъ эти степи рѣкъ (Чу, Или и притокъ ея Чарынъ, Караталь, Аягузь и друг.) можно встрѣтить древесную растительность среди широкихъ полосъ зеленаго камыша, но мириады населяющихъ послѣдніе насѣкомыхъ дѣлаютъ жизнь здѣсь невозможной ни для человѣка, ни для

животныхъ, поэтому уже въ маѣ все живое бѣжитъ отсюда и стремится на горныя равнины.

Кромѣ жары и „гноса“ не менѣе страшнымъ бичемъ для культурной жизни въ средней части низколежащихъ долинъ являются дующіе здѣсь сухіе сѣверо-западные вѣтры, подымающіе цѣлые столбы пыли, песку и мелкой гальки и часто измѣняющіе даже рельефъ мѣстности. Вѣтры эти захватываютъ мѣстами и культурную лессовую полосу. Такъ, напр., въ Илійской долинѣ, на пути дующаго здѣсь „Чиликскаго“ вѣтра лежатъ надѣлы крестьянъ сел. Зайцевскаго и таранчей сел. Масыкпай и Сарыбулакъ Малыбаевской волости, Вѣрненскаго уѣзда. О томъ вредѣ, который вѣтры эти наносятъ земледѣлію, возможно судить напр. потому, что разведеніе хлѣбныхъ растений на надѣлахъ поименованныхъ селеній возможно только при искусственномъ орошеніи полей не менѣе какъ **отъ 7 до 13 разъ** въ теченіи лѣта и при обязательномъ поливѣ поля предъ весеннею вспашкою и, тѣмъ не менѣе, урожай не всегда достигаетъ нормы „средняго“.

Таковы почвенныя и климатическія условія Семирѣченскихъ степей, съ которыми предстояло и предстоитъ считаться при разрѣшеніи вопроса о заселеніи ихъ русскими переселенцами изъ внутреннихъ губерній Европейской Россіи.

При водвореніи русской власти въ Заилійскомъ краѣ, земледѣлія у населявшихъ его киргизъ почти не было. Первые колонизаторы области казаки нашли небольшіе посѣвы проса только въ предгорной полосѣ и въ такихъ мѣстахъ, гдѣ выводъ воды изъ горъ въ долину для полива полей не представлялъ особыхъ затрудненій или же гдѣ для сего возможно было воспользоваться водными сооружеженіями болѣе древнихъ обитателей края—калмыковъ. Поэтому и подѣ устройство первыхъ русскихъ селеній въ области заняты были мѣста въ той же подгорной части, свободная отъ киргизскихъ пашень.

Особыхъ надеждъ на развитіе земледѣлія у кочевниковъ въ то время не имѣлось, почему рѣшено было организовать колонизацію области русскимъ земледѣльческимъ элементомъ на самыхъ широкихъ началахъ и, неограничиваясь увеличеніемъ состава Семирѣченскаго казачьяго войска, вызвать для заселенія области крестьянъ изъ южныхъ губерній Европейской Россіи. Число мѣстъ, намѣченныхъ подѣ крестьянскія селенія было довольно значительно, и онѣ тянулись не прерывною цѣпью у подножья Джунгарскаго и Заилійскаго Алатау, Александровскаго хребта и по сѣверному и восточному берегамъ оз. Иссыкъ-куля. Предполагалось также устроить нѣсколько крестьянскихъ селеній въ горныхъ долинахъ Кочкарской, Джумгальской, Онъ-арчинской, Нарынской, и др., а равно при всѣхъ пикетахъ по почтовымъ трактамъ.

Въ 1861 году въ область прибыли первые переселенцы—крестьяне изъ Воронежской губерніи, но такъ какъ къ этому времени участковъ для устройства крестьянскихъ селеній отведено не было, то всѣ прибывшіе, въ числѣ 242 семей, зачислены были въ мѣщане гор. Вѣрнаго, гдѣ они занялись садоводствомъ, но не оставили и сельскаго хозяйства, заарендовывая нужныя для сего земли у казаковъ ближайшихъ станицъ. Въ мѣщане же Вѣрнаго зачислялись переселенцы, прибывшіе въ область въ періодъ времени съ 1861 по 1868 г.

Въ 1868 году приступлено было къ образованію крестьянскихъ селеній въ уѣздахъ и съ этого времени до 1883 г. заселеніе области переселенцами шло непрерывно; образовано было 36 селеній, но тѣмъ не менѣе особеннаго наплыва крестьянъ изъ Европейской Россіи не

наблюдалось и дѣло водворенія ихъ шло не во всемъ согласно съ предположеніями мѣстной администраціи. Водворяться на горныхъ участкахъ они совершенно отказались, да и къ долиннымъ относились съ большою разборчивостью и, проживъ годъ, другой на указанномъ мѣстѣ, бросали его и или причислялись къ другимъ селеніямъ или возвращались въ Россію, поэтому даже къ концу восьмидесятихъ годовъ во многихъ селеніяхъ не было полного комплекта душъ, по числу коихъ селеніямъ этимъ отведены надѣлы, а изъ 36 образованныхъ первоначально деревень окончательно устроились только 29.

Съ 1883 г. по 1891 г. движеніе русскихъ крестьянъ въ область было незначительное, ограничиваясь небольшими партіями или отдѣльными семьями родственниковъ, ранѣе водворившихся здѣсь переселенцевъ.

Между тѣмъ, въ зиму 1877 года, совершенно неожиданно, въ область прибыли бѣглецы изъ Кашгара—дунгане, спасавшіеся отъ наслія китайскихъ войскъ, которые усиленно ходатайствовали спасти ихъ отъ преслѣдованія, принять въ русское подданство и разрѣшить водвориться въ Семирѣчьи. Чувство состраданія къ бѣглецамъ съ одной стороны и надежда, что эти, зарекомендовавшие уже себя, труженники—земледѣльцы будутъ хорошимъ примѣромъ для мѣстнаго населенія—съ другой, дали основаніе удовлетворить это ходатайство, и кашгарскіе дунгане образовали два селенія: Маріинское по р. Ирдыку около гор. Пржевальскаго и Каракунuzское (нынѣ Николаевское) по р. Каракунузу въ Чуйской долинѣ, около сел. Б.-Токмакъ. Они быстро устроились и зажили покойною, довольною жизнью.

Вѣсть объ этомъ достигла ихъ соплеменниковъ, жившихъ въ предѣлахъ б. Кульджинскаго района, поэтому въ 1881 году, когда состоялось соглашеніе между Россійскимъ и Китайскимъ правительствами о возвратѣ послѣднему Кульджинскаго края, значительная часть насѣлявшихъ его земледѣльцевъ—таранчей и дунганъ—на отрѣзъ отказались остаться въ подданствѣ Китая и заявили о своемъ твердомъ рѣшеніи переселиться въ Семирѣчье. Ходатайство ихъ объ этомъ было удовлетворено и новымъ переселенцамъ отведены земли частью въ Илійской долинѣ у границы съ Китаемъ около гор. Джаркента и у подножья Заилійскаго Алатау по р. р. Чарыну и Чилику, частью въ Чуйской долинѣ по р. Сукулуку, лѣвому притоку р. Чу.

Аборигены края, киргизы, первоначально хладнокровно относившіеся къ распоряженіямъ администраціи объ изъятіи изъ ихъ пользованья земель подъ устройство русскихъ селеній, когда началъ производиться отводъ надѣловъ кульджинскимъ выходцамъ, заволновались и подали цѣлый рядъ жалобъ на стѣсненіе ихъ въ землепользованіи, указывая, что, по примѣру русскихъ, земледѣлье и у нихъ начало развиваться, принимая съ каждымъ годомъ все большіе большіе размѣры, между тѣмъ всѣ, болѣе всего пригодныя для сего подгорныя земли отводятся переселенцамъ, и въ результатѣ киргизы оказываются отрѣзанными какъ отъ водныхъ горныхъ источниковъ, необходимыхъ имъ для орошенія полей, такъ и отъ горныхъ пастбищъ, которыя служатъ единственнымъ пріютомъ для ихъ стадъ въ лѣтнее время.

Жалобы эти, а также необходимость имѣть въ наличности достаточное количество земли для окончательнаго надѣла Семирѣченскаго казачьяго войска, обязывали мѣстную администрацію отнестись къ дѣлу колонизаціи края крестьянами изъ Европейской Россіи съ большею осмотрительностью и выработать особыя правила о порядкѣ вызова ихъ и водворенія въ области. Въ основу этихъ правилъ было

положено, что переселеніе въ область должно допускаться только съ разрѣшенія правительства, на мѣста имъ указанныя, но не ранѣе какъ послѣ изслѣдованія киргизскаго землепользованія и выясненія того количества земель, которыя за полнымъ надѣломъ казаковъ и киргизъ, признаны будутъ излишними и свободными для образованія новыхъ русскихъ селеній.

Одновременно съ этимъ приступлено было къ земельнымъ изысканіямъ, и такъ какъ на опытѣ уже было дознано, что долинныя земли могутъ быть использованы подъ земледѣліе исключительно только при наличности достаточнаго искусственнаго орошенія, устройство котораго требовало расходовъ, то Туркестанскій Генераль-Губернаторъ приказалъ, независимо изслѣдованія долинъ, произвести таковыя же въ горахъ и сдѣлать опыты посѣвовъ всѣхъ разводимыхъ въ области хлѣбныхъ растений на „багарныхъ“ или „кайрачныхъ“ земляхъ, т. е. пользующихся исключительно атмосферною влагою, съ цѣлью выясненія—на сколько онѣ могутъ быть использованы для земледѣлія. Опыты эти признаны необходимыми потому, что киргизы заявляли, будто въ горахъ хлѣба не будутъ созрѣвать.

Такіе опытные посѣвы произведены были въ 1881 и 1882 годахъ маіоромъ К. А. Ларіоновымъ на слѣдующихъ урочищахъ: 1) **Учь-конурь**, на высотѣ 6280 футъ между ст. Каскеленской и сел. Казанско Богородскимъ, 2) **Тюре-джайляу**, на высотѣ 6050 футъ, противъ сел. Маловоднаго; 3) въ восточной части **Ассы** на высотѣ 7500 ф. между селеніями Зайцевскимъ и Кіекпаемъ; 4) въ долинѣ **Джаланашъ** въ верховьяхъ р. Чилика, на высотѣ 7500 футъ и 5) **Каркара**, гдѣ нынѣ ярмарка, на высотѣ 6000 футъ. Посѣяны разводившіеся въ долинѣ съ искусственнымъ орошеніемъ сорта яровыхъ ржи и пшеницы, ячменя, овса, проса и гречихи.

Наилучшіе результаты получены на урочищахъ Учь-конурь и Тюре-джайляу, гдѣ три пуда пшеницы дали 20 п. 14 ф. урожая; 3 пуда ячменя 25 п. 16 фун 3 пуда овса 18 п. 10 ф. и 2 ф. проса 1 п. 20 ф. На остальныхъ мѣстахъ хлѣба созрѣли, но вслѣдствіе недостаточнаго надзора за полемъ частью потравлены скотомъ, частью не убраны своевременно и попали подъ снѣгъ. Съ посѣвами озимыхъ хлѣбовъ опытовъ не производилось, такъ какъ въ то время озимыхъ въ области вообще не сѣяли, высланныя же Туркестанскимъ Генераль-Губернаторомъ сѣмена озимаго сорта пшеницы „тюя-тши“, которая съ большимъ успѣхомъ разводилась въ Ферганской области на очень высокыхъ горныхъ равнинахъ и отличались особенною стойкостью къ холодамъ и непогодѣ, розданы были казакамъ ст. Мало-Алматинской и исчезли безслѣдно.

Не смотря на нѣкоторыя неудачи, произведенные маіоромъ Ларіоновымъ опыты наглядно убѣдили въ полной возможности, при надлежащемъ подборѣ сортовъ, использовать подъ земледѣліе даже высокія горныя пространства, но тѣмъ не менѣе ни кочевое, ни осѣдлое населеніе, въ теченіе двадцати почти лѣтъ не рѣшалось приступить къ богарнымъ посѣвамъ и начало практиковать ихъ только въ самое послѣднее время, но и то по болѣе низкимъ предгорьямъ, когда почувствовался недостатокъ въ поливныхъ земляхъ въ подгорной полосѣ. Въ настоящее время посѣвы „подъ дождь“ можно встрѣтить во всѣхъ уѣздахъ области и въ 1906 году, какъ будетъ указано ниже, подъ ними находилось 71,701 десятинъ.

Произведенными въ восьмидесятыхъ годахъ изслѣдованіями степныхъ пространствъ по всей почти территоріи области обнаружено много мѣстностей, которыя по качеству почвы, должны считаться вполне

пригодными для земледѣлія, но что послѣднее можетъ быть здѣсь обезпеченнымъ только при условіи наличности достаточнаго и постояннаго искусственнаго орошенія. Устройство же послѣдняго не вездѣ найдено возможнымъ; въ однихъ мѣстахъ по недостатку воды въ ближайшихъ водныхъ бассейнахъ, въ другихъ — вслѣдствіе очень высокой стоимости нужныхъ сооруженій. Въ виду сего рѣшено было выдѣлить изъ пользованія кочевниковъ только такіе участки, орошеніе которыхъ могло быть произведено съ меньшими, сравнительно расходами и изъятіе которыхъ изъ пользованія киргизъ не могло быть для нихъ чувствительно. Такихъ участковъ отмежевано: шесть по правому берегу р. Чу, одинъ по лѣвому ея берегу, по р. Красной и девять въ бассейнѣ р. Нарына по притокамъ его Куртке, Куланакъ, Терекъ-четы и друг.

Всѣ эти участки, согласно распоряженію Степнаго Генераль-Губернатора, подлежали зачисленію въ запасъ Семирѣченскаго казачьяго войска, до окончательнаго вырѣшенія выдвинутаго на очередь вопроса о надѣлѣ его землю, но совершенно неожиданныя обстоятельства дали дѣлу иное направленіе.

Въ 1891 и 1892 годахъ, вслѣдствіе неурожая въ Европейской Россіи, въ Семирѣчье прибыло 1769 семей самовольныхъ переселенцевъ, которые возбудили ходатайство о водвореніи ихъ въ области. Въ виду бѣдственнаго положенія прибывшихъ, имъ оказаны были всевозможныя пособія къ пропитанію и домоводству, но на просьбы о водвореніи въ области поставлено обязательнымъ условіемъ — причисляться только къ тѣмъ селеніямъ, въ которыхъ имѣлись свободныя надѣлы, а именно по берегу оз. Иссыкъ-куля, гдѣ въ селеніяхъ имѣлось свыше 3000 свободныхъ душевыхъ паевъ. Мѣра эта вызвана была тѣмъ обстоятельствомъ, что какъ у переселенцевъ, такъ и у водворившихся въ области крестьянъ сложились убѣжденіе, что по первому ихъ требованію администрація обязана отнять облюбованныя ими земли отъ киргизъ и передать таковыя въ пользованіе крестьянъ, поэтому нѣкоторыя крестьянскія общества, въ которыхъ количество душъ достигло уже числа надѣловъ, несмотря на предупрежденія со стороны администраціи, выдавали пріемные приговора безъ всякаго расчета, будучи твердо увѣрены, что ходатайства ихъ о прирѣзкѣ увѣнчаются успѣхомъ.

Переселенцы отказались поселиться въ Иссыкъ-кульскихъ селеніяхъ, но настаивали на отводѣ имъ участковъ по р. Чу и, получивъ отказъ, разбрелись по всѣмъ городамъ и селеніямъ. Однако, опасенія, чтобы въ области не создалось нежелательнаго на окраинѣ класса пролетаріевъ, вызвали, основанное на Высочайшихъ повелѣніяхъ 26 марта и 23 апрѣля 1892 года, распоряженіе Главнаго начальника края принять мѣры къ устройству прибывшихъ въ область самовольныхъ переселенцевъ, на равныхъ основаніяхъ съ тѣми, которые на переселеніе въ Семирѣчье получили законное разрѣшеніе.

Въ виду сего имъ предложено было занять отмежеванные для дополнительнаго надѣла Семирѣченскаго казачьяго войска участки №№ 1 и 2 по р. Чу и на р. Красной. Большинство переселенцевъ приняли это предложеніе и образовали сел. Георгіевское на участкѣ № 1 по р. Чу и сел. Ивановское на р. Красной; остальные же, осмотрѣвъ участки, не пожелали на нихъ селиться и начали требовать отвода имъ земель, находящихся въ пользованіи кочевниковъ и ими обрабатываемыхъ. Въ требованіи этомъ было отказано; тогда недвольные этимъ разошлись по селеніямъ, гдѣ и остались на жительство. Изучивъ быстро нравы и характеръ кочевниковъ, самовольцы

быстро съ ними сблизились и начали входить въ частныя сдѣлки о временной арендѣ у нихъ земель. Самыя крупныя изъ такихъ сдѣлокъ заключены были съ киргизами Багишевской волости на земли около сел. Бѣловодскаго и съ киргизами Карабалтинской волости около селенія того же названія. Заарендовавъ земли, переселенцы осыли на нихъ прочно; распахали пашни, возвели постройки и развели сады.

Сдѣлки эти были незаконны, и переселенцамъ приказано было очистить занятыя ими земли, но такъ какъ распоряженію этому они не подчинились, то, опасаясь могущихъ возникнуть осложнений, мѣстная администрація возбудила предъ высшимъ правительствомъ ходатайство о воспрещеніи переселенія въ Семирѣчье, пока не разрѣшенъ будетъ вопросъ о надѣлѣ землею казачьяго сословія и не выяснятся путемъ подробнаго изслѣдованья тѣ излишки въ землѣ, которыя могутъ быть изъяты изъ пользованья кочевого населенія безъ ущерба для его хозяйства. А такъ какъ мѣстныхъ силъ для сего было недостаточно, то ходатайствовалось о командированіи въ Семирѣчье, какъ это допущено было въ отношеніи Акмолинской и Семипалатинской областей, особыхъ экспедицій изъ специалистовъ для изслѣдованія киргизскаго землепользованія.

Циркуляромъ Министра Внутреннихъ Дѣлъ отъ 15 іюня 1896 г. за № 14 Семирѣченская область закрыта для переселенія, но вопросъ о командированіи въ область особыхъ экспедицій для изслѣдованія киргизскаго землепользованія оставленъ былъ въ то время открытымъ. Изслѣдованія производились мѣстными силами Областного Правленія и результаты работъ подробно перечислены въ обзорахъ области за 1902—1905 годы. Они состояли въ сельско-хозяйственныхъ съемкахъ въ разныхъ мѣстахъ области участковъ, по качеству почвы удобныхъ для земледѣлія, въ изысканіяхъ возможности орошенія этихъ участковъ и въ устройствѣ оросительныхъ сооружений, гдѣ сообразно бывшимъ на лицо средствамъ это оказывалось возможнымъ.

Остановить самовольное движеніе переселенцевъ оказалось невозможнымъ. Не смотря на всѣ принимавшія къ сему мѣры какъ со стороны центральныхъ, такъ и мѣстныхъ властей, они прибывали въ область непрерывно, и число ихъ увеличивалось соразмѣрно неурожаямъ въ Европейской Россіи. Получая постоянные отказы на просьбы объ отводѣ земель, часть изъ нихъ, по примѣру Бѣловодцевъ и Карабалтинцевъ, селась на киргизскихъ земляхъ и образовывала новые самовольные поселки (Свинячій, Самодуровка и др.), другіе же, узнавъ, что колонизація Семирѣчья крестьянами пріостановлена до окончательнаго надѣла казачьяго войска, которому предполагалось передать обмежованныя въ киргизскихъ волостяхъ, но незаселенныя еще земли, желая поскорѣе устроиться, начали возбуждать ходатайства о зачисленіи ихъ въ войско.

Удовлетвореніе этого ходатайства являлось единственною мѣрою, чтобы предупредить дальнѣйшій захватъ киргизскихъ земель и не допустить переселенцевъ до полнаго обнищанія, поэтому имъ разрѣшено было временно, впредь до зачисленія ихъ по войску, селиться на Чуйскихъ участкахъ №№ 2 и 3-й при обязательномъ, однако, условіи, чтобы они занимали только указанные имъ мѣста и не имѣли ни малѣйшаго поползновенія на прилегающія къ участкамъ киргизскія земли. вмѣстѣ съ тѣмъ переселенцамъ было объявлено, что они, въ силу необходимости, должны довольствоваться тѣми орошенными землями, которыя въ указанныхъ участкахъ имѣются, не рассчитывая ни на дополнительный отводъ земли, ни на орошеніе участковъ на счетъ земскихъ суммъ области.

Переселенцамъ же, водворившимся около сел. Бѣловодскаго и Карабалтинскаго, въ виду безуспѣшности принимавшихся мѣръ къ ихъ выдворенію и усиленныхъ ходатайствъ о разрѣшеніи остаться на занятыхъ земляхъ, дозволено было образовать селенія, но при условіи надѣла ихъ землею въ томъ количествѣ, какое окажется возможнымъ изъять изъ пользованія кочевниковъ, безъ стѣсненія ихъ хозяйствъ, по полюбовному съ ними соглашенію. Бѣловодскіе самовольцы образовали селеніе Петровское, Карабалтинцы-Николаевское.

Въ началѣ 1905 г. получило разрѣшеніе ходатайство мѣстной администраціи о командированіи въ область особой экспедиціи для изслѣдованія киргизскаго землевладѣнія. Высочайше утвержденнымъ 14 февраля 1905 года мнѣніемъ Государственнаго Совѣта учреждена временная Семирѣченская партія, на обязанность которой возложено „производить въ опредѣленныхъ Туркестанскимъ Генераль-Губернаторомъ, на основаніи данныхъ мѣстнаго естественно-историческаго и хозяйственно-статистическаго изслѣдованія, мѣстностяхъ Семирѣченской области образованіе переселенческихъ участковъ изъ земель, указанныхъ въ прим. 1-мъ къ ст. 120 Степного Положенія 25 марта 1891 г., руководствуясь временными правилами 13 іюня 1893 года для образованія переселенческихъ участковъ въ районѣ Сибирской желѣзной дороги, съ тѣми отъ нихъ отступленіями, кои будутъ признаны необходимыми въ видахъ наилучшаго обезпеченія интересовъ кочевого населенія.“

Партія выработала весьма подробную и сложную программу для своей дѣятельности ¹⁾, но выполнить ее не могла, такъ какъ при естественно-историческихъ и статистическихъ изслѣдованіяхъ, въ самомъ ихъ началѣ, чины партіи встрѣтили непредвидѣнныя затрудненія, обусловливаемые особыми мѣстными бытовыми условіями, почему все лѣто 1905 года должны были употребить на изученіе этихъ условій и предварительныя рекогносцировки для выработки программъ будущей своей дѣятельности. Въ концѣ же года печальныя событія въ Европейской Россіи отозвались и въ Семирѣчьи, почему партія была расформирована.

Окончены въ 1905 году только межевыя работы по Талкановской волости Пишпекскаго уѣзда и предварительныя гидрогеологическія изслѣдованія.

Въ 1906 году какъ составъ партіи, такъ и матеріальныя средства ея увеличены и работы ея организованы на новыхъ началахъ.

Къ этому времени землевладѣніе въ области находилось въ слѣдующемъ положеніи:

Состояло во владѣніи или пользованіи.	Всего земли.		Изъ этого числа.			
			Удобной.		Неудобной	
	Десят.	Саж.	Десят.	Саж.	Десят.	Саж.
Городовъ:						
Вѣрнаго	3450	1496	3209	1912	240	1984
Копала	2237	1420	2072	1020	165	400
Лепсинска	1831	700	1629	—	202	700

¹⁾ См. Обзоръ 1905 г. стр. 24 и 25.

Джаркента	12298	1700	10034	1100	2264	600
Пржевальска	6421	370	5479	2170	941	600
Пишпека	4140	1716	2922	1145	1218	571
Итого	30380	202	25348	147	5031	55
Семиръченскаго казачьяго войска:						
<i>а) въ надълахъ станицъ.</i>						
Върненскаго у.	146592	725	131156	1825	15435	1300
Копальскаго „	128839	1710	95655	2300	33183	1810
Лепсинскаго „	225165	400	117069	150	108096	250
Джаркентскаго	44931	2590	33181	2063	11750	527
Итого	545529	625	377063	1538	168465	1487
<i>б) въ пенсионныхъ участкахъ:</i>						
Върненскаго у.	3631	1300	3318	800	313	500
Копальскаго „	1419	2300	1350	—	69	2300
Итого	5051	1200	4668	800	383	400
<i>в) въ войсковомъ запасъ:</i>						
Върненскаго у	778	100	717	500	60	2000
Копальскаго „	858	300	749	1700	108	1000
Джаркентскаго	1439	960	1353	570	86	390
Пишпекскаго „	78357	700	74630	300	3727	400
Пржевальскаго	56669	530	47876	1605	8792	1325
Итого	138102	190	125326	2275	12775	315
Всего земель войска	688682	2015	507058	2213	181623	2202
Русскихъ крестьянъ:						
Върненскаго у.	23873	1050	21250	2130	2622	1320
Копальскаго „	13551	1182	12470	982	1081	200
Лепсинскаго „	42585	236	36352	2200	6232	436
Джаркентскаго	Крестьянскихъ селеній				нѣтъ.	
Пржевальскаго	43896	718	39931	920	3964	2198
Пишпекскаго „	45906	877	40941	33	4965	844
Всего	169812	1663	150946	1465	18866	198
Таранчей:						
Върненскаго у.	74366	2200	55633	700	18733	1500
Джаркентскаго	52986	626	41371	632	11614	2394
Всего	127353	426	97004	1332	30348	1494

Дунгань:						
Джаркентскаго у.	861	1200	788	—	73	1200
Пржевальскаго „	6632	1940	6290	1682	342	258
Пишпекскаго „	19335	1800	17510	1280	1825	520
Всего	26830	140	24589	562	2240	1978
<i>Торговыхъ слободокъ и торговаго мѣстечка:</i>						
Пржевальскаго у.	528	—	400	—	128	—
Пишпекскаго „	167	1903	107	2097	59	2206
Всего	695	1903	507	2097	187	2206
Казны:						
<i>а) оброчныхъ статей:</i>						
Вѣрненскаго у.	4723	—	4723	—	—	—
Джаркентскаго „	4331	2350	4331	2350	—	—
Пишпекскаго „	382	600	382	600	—	—
Итого	9437	550	9437	550	—	—
<i>б) надѣловъ сельско-хозяйственныхъ школъ:</i>						
Копальскаго у.	368	—	368	—	—	—
Джаркентскаго „	320	1699	320	1699	—	—
Пржевальскаго „	368	—	368	—	—	—
Пишпекскаго „	30	470	30	470	—	—
Итого	1356	2169	1356	2169	—	—
<i>в) сплоскихъ участковъ, для почтовыхъ станцій:</i>						
Вѣрненскаго у.	612	—	612	—	—	—
Копальскаго „	1051	1900	1051	1900	—	—
Лепсинскаго „	1484	150	1484	150	—	—
Джаркентскаго „	817	2260	817	2260	—	—
Пржевальскаго „	1032	500	1032	500	—	—
Пишпекскаго „	748	200	748	200	—	—
Итого	5746	210	5746	210	—	—
<i>г) ветеринарно-карантинныхъ участковъ для выпаса скота.</i>						
Лепсинскаго у.	2665	1700	1470	1700	1195	—
Джаркентскаго „	3258	—	1347	—	1911	—
Итого	5923	1700	2817	1700	3106	—

д) <i>подъ казенными питомниками, садами, лѣсными кордонами и проч.</i>							
Вѣрненскаго у.	470	2352	470	2352	—	—	
Копальскаго "	51	200	51	200	—	—	
Лепсинскаго "	43	—	43	—	—	—	
Джаркентскаго "	78	480	78	480	—	—	
Пржевальскаго "	22	—	—	—	—	—	
Пишпекскаго "	114	1200	114	1200	—	—	
Итого	779	1832	779	1832			
е) <i>Подъ горными лѣсами и долинными, зарослями, по приближительному разсчету:</i>							
Вѣрненскаго у.	749570	—					
Копальскаго "	117550	—					
Лепсинскаго "	45750	—					
Джаркентскаго "	246500	—					
Пржевальскаго "	52700	—					
Пишпекскаго "	67165	—					
Итого	1279235						
Всего	1302478	1661					
Въ арендномъ пользованіи частныхъ лицъ по законнымъ договорамъ съ киркизами, утвержденнымъ Областнымъ Правленіемъ.							
Вѣрненскій у.	81	1860	81	1860	—	—	
Копальскій "	206	1200	206	1200	—	—	
Лепсинскій "	1086	200	1086	200	—	—	
Джаркентскій "	219	—	219	—	—	—	
Пржевальскій "	807	625	807	625	—	—	
Пишпекскій "	5521	1600	5521	1600	—	—	
Всего	7922	685	7922	685	—	—	
Монастыря *)	2274	1200	2274	1200	—	—	



Всѣ остальные земли въ области, на основаніи дѣйствующаго Степнаго Положенія, состоятъ въ безсрочномъ общественномъ пользованіи кочевого населенія. Группируя эти земли параллельно съ землями, находящимся въ пользованіи другихъ лицъ и учреждений по каждому изъ уѣздовъ въ области отдѣльно, получаемъ слѣдующія данныя:

У ѣ з д ы.	Количество десятинъ.	
	въ пользованіи кочевниковъ.	изъятыхъ изъ пользования кочевниковъ.
Вѣрненскій	2956954	1008150
Копальскій	5261466	266134

*) Земли церковныхъ причтовъ включены въ надѣлы крестьянскихъ и казачьихъ надѣловъ.

Лепсинскій	5511606	320610
Джаркентскій	2927088	368048
Пржевальскій	3514499	169077
Пишпекскій	4544766	221866
Итого	24716379	2353885
Всего	27070264	

Весною 1906 года, какъ выше сказано, работы переселенческой партіи организованы были на новыхъ началахъ— „согласно основаніямъ объединенія дѣятельности землеотводныхъ партій и мѣстныхъ переселенческихъ организацій, утвержденнымъ главноуправляющимъ землеустройствомъ и земледѣліемъ 14 января 1906 года. Согласно этимъ основаніямъ онѣ подраздѣлены были на слѣдующіе отдѣлы: 1) межевыя работы; 2) статистическія, 3) агрономическія, 4) гидротехническія, 5) дорожно-техническія и 6) по оказанію врачебно-продовольственной помощи переселенцамъ.

По даннымъ сообщеннаго областной администраціи „Краткаго извлеченія изъ отчета о дѣятельности переселенческой партіи,“ по каждому изъ перечисленныхъ отдѣловъ, въ теченіи 1906 года, выполнено слѣдующее:

Межевыя работы производились главнымъ образомъ въ Пишпекскомъ уѣздѣ, въ Чуйской долинѣ, и отчасти въ Вѣрненскомъ уѣздѣ, при участіи межевыхъ чиновъ Семирѣченскаго Областного Правленія, командированныхъ въ помощь межевымъ чинамъ переселенческой партіи; послѣдними произведены также дополнительныя съемки въ волостяхъ Джаилмышевской, Чамалганской и Западно-Талгарской Вѣрненскаго уѣзда. Результаты этихъ работъ состояли въ слѣдующемъ:

а) произведена подробная сельско-хозяйственная съемка 320,735,5 десятинъ;

б) рекогносцировано 916,400 десят.

в) проложено проектныхъ границъ 81,5 верстъ;

г) построена тригонометрическая сѣть на пространствѣ 869,680 дес. съ 25 пунктами, изъ коихъ опредѣлено 17 на 702,680 десятинъ;

д) построена геометрическая сѣть на пространствѣ 457,610 десят, въ которыхъ опредѣлено 266 пунктовъ;

и е) разбито 479 усадебныхъ мѣстъ въ проектированныхъ подъ селенія участкахъ.

На основаніи данныхъ межевыхъ съемокъ и рекогносцировокъ и статистическихъ изслѣдованій, произведенныхъ въ Аламединской волости Пишпекскаго уѣзда, открывшихъ возможность принять при изъятіяхъ киргизскихъ земель для надѣла кочевниковъ 40—десятичную норму удобной земли на юртовладѣльца, удалось выяснитъ количество излишнихъ земель, находящихся въ пользованіи киргизъ Аламединской, Талкановской, Восточно-Ргатинской, Калгутинской и Булюкпаевской волостей Пишпекскаго уѣзда, что дало возможность чинамъ партіи приступить къ образованію переселенческихъ участковъ.

Въ Аламединской волости обнаружено 217,476,5 десятинъ излишнихъ, противъ нормы, земель, изъ коихъ изъято:

а) подъ участокъ Ново-Покровскій, образованный для водворенія крестьянъ самовольцевъ селенія Ново-Покровскаго площадью въ 6,464 дес. удобной и 7,081 дес. неудобной, емкостью въ 800 душевыхъ долей, считая по 8 дес. на одну душу мужскаго пола, за вычетомъ церковно-школьнаго участка въ 64 дес.

и б) участокъ Молдаванскій, образованный специально для переселенцевъ молдаванъ виноградарей площадью 620 десятинъ, изъ коихъ удобной земли 525 дес., емкостью въ 87 душевныхъ долей, считая по 5 дес. на душу.

Помимо этихъ двухъ участковъ для огражденія головы канала, проектируемаго для орошенія участка Атбашинскаго, образованнаго изъ земель Талкановской волости, поземельною комиссіей постановлено изъять изъ пользованія киргизъ Аламединской волости для присоединенія къ надѣлу Атбашинскаго участка 2000 десятинъ.

Въ Талкановской волости излишнихъ земель обнаружено 34,117 д. изъ коихъ изъято:

а) подъ участокъ Байтыковскій 3459 дес. удобной земли, для водворенія 424 душъ при 8 десятинной нормѣ и

б) подъ участокъ Атбашинскій 14,112 десятинъ удобной земли, съ присоединеніемъ къ коимъ 2000 дес. изъ земель Аламединской волости. Надѣлъ проектируемаго селенія будетъ заключать въ себѣ 16,112 дес. на 2006 душевыхъ долей, считая 8 дес. на душу.

Кромѣ этихъ изъятій, въ Талкановской волости запроектировано 4 участка хуторскаго типа, площадью 558 десятинъ на 62 душевыя доли.

Количество излишнихъ земель, состоящихъ въ пользованіи киргизъ Булюкпаевской волости, исчислено въ 8609 десятинъ, изъ коихъ:

а) прирѣзано къ надѣлу сел. Ивановскаго, для удовлетворенія нужды въ пахотной землѣ какъ крестьянъ этого селенія, такъ и проживающихъ въ немъ переселенцевъ, 2356 дес. удобной земли, изъ коихъ 671,26 десятинъ выдѣлено подъ выгонъ для скота, такъ какъ у ивановцевъ не было удобнаго выгона, и они вынуждены были отдавать свой скотъ, кромѣ рабочаго и молочнаго, на выпасъ киргизамъ въ горы, за плату отъ 4 до 5% его стоимости.

б) Образованъ участокъ Арасанскій въ цѣляхъ узаконенія селенія, основаннаго переселенцами на заарендованныхъ ими земляхъ по р. Иссыгаты на дорогѣ къ Иссыгатинскимъ минеральнымъ источникамъ. Участокъ этотъ включаетъ въ себѣ 175,5 дес. и рассчитанъ на 50 душевыхъ доли.

в) Участокъ Краснорѣченскій, для образованія котораго изъ земель Булюкпаевской волости изъято 3120 десятинъ, а 3209 изъ земель смежной Иссыгатинской волости. Участокъ этотъ рассчитанъ на 1000 душъ, считая по 6 десятинъ на душу, но до сооруженія необходимаго для орошенія его Краснорѣченскаго канала рѣшено поселить на немъ только 120 душъ.

Количество излишнихъ земель въ Иссыгатинской волости исчислено въ 5020 дес.

Въ пользованіи киргизъ Калгутинской волости найдено 24,669,5 десятинъ излишнихъ земель, изъ коихъ взято подъ переселенческіе участки:

а) Каска-Джоль—750 дес. удобной земли съ расчетомъ на 55 душевыхъ доли;

б) Курдайскій—4865 д. кайрачныхъ земель;

и в) для черезполосной прирѣзки богарныхъ пахотныхъ земель къ надѣлу сел. Георгіевскаго. Прирѣзка эта сдѣлана въ цѣляхъ обезпеченія пахотными землями крестьянъ этого селенія, а также устройства многочисленныхъ проживающихъ въ немъ переселенцевъ. Прирѣзанный участокъ заключаетъ въ себѣ 1169,5 дес. земель Восточно-Ргатинской волости, и 582 дес. земель Чумичевской волости, въ пользованіи которой оказалось 55,843 десятины удобныхъ излишнихъ земель.

Такимъ образомъ во всѣхъ затронутыхъ работами волостяхъ излишнихъ удобныхъ земель найдено 108,710 дес., изъ которыхъ взято подъ переселенческіе участки 41,688 дес. емкостью до 5368 душевыхъ долей, но немедленному водворенію подлежатъ 2,632 душевыхъ доли.

Такъ какъ почти на всѣхъ запроектированныхъ участкахъ кочевниками возведены были постройки, ирригаціонныя сооруженія и разведены клеверники и сады, то во всѣхъ случаяхъ отчужденія таковыхъ, заинтересованнымъ лицамъ поземельною комиссіей опредѣлялось вознагражденіе—въ общей суммѣ 24,509 руб. 60 коп.

Въ Лепсинскомъ уѣздѣ произведены предварительныя общія изслѣдованія въ цѣляхъ изслѣдованія какъ колонизаціоннаго фонда въ уѣздѣ, такъ и тѣхъ мѣропріятій, которыя необходимы, сообразно совокупности мѣстныхъ условій, для цѣлесообразной организаціи переселенческаго дѣла въ уѣздѣ.

Рекогносцировкой юго-восточной части уѣзда выяснено, что земли, предположенныя для колонизаціонныхъ цѣлей, могутъ быть раздѣлены на три категоріи: къ первой относятся земли, не требующія для отчужденія предварительныхъ статистическихъ изслѣдованій; ихъ площадь равна 68 тысячамъ десятинамъ; ко второй категоріи—земли, требующія для отчужденія ихъ предварительныхъ статистическихъ изслѣдованій; площадь ихъ равна 57 тысячамъ дес., и къ третьей категоріи—земли, требующія до отчужденія статистическихъ изслѣдованій, ради равновѣсія въ благосостояніи киргизъ, а также выясненія ихъ пригодности для сельско-хозяйственной культуры опытнымъ агрономическимъ путемъ, при помощи широкой сѣти опытныхъ посѣвовъ, въ виду чрезвычайнаго разнообразія въ климатическихъ условіяхъ въ зависимости отъ рельефа мѣстности; площадь земель этой категоріи исчислена въ 90 тысячъ десятинамъ.

Обслѣдованныя въ Лепсинскомъ уѣздѣ земли заслуживаютъ особеннаго вниманія еще потому, что всѣ онѣ богарныя, не требующія искусственнаго орошенія.

Попутно съ рекогносцировкой уѣзда были осмотрѣны земельныя надѣлы существующихъ селеній Константиновскаго и Осиновскаго, для провѣрки основательности ихъ просьбы о прирѣзкѣ, и участокъ Чебенды, занятый въ продолженіи трехъ лѣтъ крестьянами переселенцами, въ виду ихъ просьбы объ устройствѣ ихъ на этомъ участкѣ.

Межевыя работы въ Копальскомъ уѣздѣ носили тотъ-же характеръ, что и въ Лепсинскомъ, общихъ обслѣдованій, въ результатѣ которыхъ было намѣчено пять участковъ подъ селенія:

1) участокъ въ верховьяхъ рѣкъ Акъ-ичке, Алмалы и Балыкты, площадью до 40 тысячъ десятинамъ;

2) участокъ въ верховьяхъ р. Каратала, площадью въ 16 тысячъ десятинъ.

3) участокъ для переселенцевъ, проживающихъ въ сел Гавриловскомъ, въ видѣ прирѣзки къ нему, площадью въ 12 тысячъ десятинъ.

4) участокъ Дунгене противъ надѣла Копальской сельско-хозяйственной школы, приблизительно площадью въ 16½ десятинъ земли и

5) участокъ Учъ-тубе по правому берегу р. Каратала въ районѣ Нижне-Каратальской волости, площадью въ 15 тысячъ десятинъ.

Наконцѣ, въ Вѣрненскомъ уѣздѣ запроектированъ подъ новое селеніе участокъ на р. Чамалганѣ, для проживающихъ въ гор. Вѣрномъ и Вѣрненскомъ уѣздѣ переселенцевъ, площадью въ 7150 дес., на 818 душевыхъ доли.

Такимъ образомъ, въ теченіи 1906 года чинами переселенческой партіи частью обмежевано, частью обрекогносцировано 487,825,3 десятинъ, на которыхъ предполагается образовать 44 селенія на 42,548 душевыхъ доли. Независимо сего на усиленіе земельного переселенческаго фонда въ распоряженіе переселенческой партіи, по соглашенію подлежащихъ властей, переданы: 7 оброчныхъ казенныхъ статей площадью въ 9.338,45 десятинъ и 14 участковъ изъ войсковыхъ запасныхъ земель площадью 116,116 десят., но при условіи отвода войску въ будущемъ такого же количества земли въ другихъ мѣстностяхъ области, гдѣ изытіе ея изъ пользованья кочевниковъ признано будетъ возможнымъ.

Слѣдуетъ, однако, замѣтить, что изъ общаго числа поступившихъ въ переселенческой земельный фондъ въ 1906 году 613,279,75 десятинъ пригодны для безотлагательнаго заселенія только 52,567 дес., остальные требуютъ дорого стоящихъ улучшеній путемъ устройства ирригаціонныхъ сооружений или же, вслѣдствіе своей отдаленности отъ населенныхъ пунктовъ и, находящіяся въ трудно доступныхъ нынѣ горныхъ долинахъ, какъ напр. запасныя войсковыя земли на урочищѣ Тогузь-торау по р. Нарыну, требуютъ дорожныхъ сооружений. Что же касается вообще земельного фонда, который заключается въ Семирѣченской области, то таковой при условіи урегулированья землепользованья кочевниковъ, а вмѣстѣ съ тѣмъ при обязательномъ урегулированіи всего вообще водопользованья въ области, на основаніи изслѣдованій и рекогносцировокъ 1906 года опредѣляется переселенческимъ управленіемъ очень крупною цифрою, а именно въ 12,945,319 десятинъ удобной и 23,764,498 десятинъ неудобной земли, изъ коихъ для обезпеченія всего кореннаго сельскаго населенія области въ уѣздахъ (киргизъ и прочихъ инородцевъ), а также для дополнительнаго надѣла русскаго населенія потребуется 4,951,766 удобной земли, а остальные 7,314,635 дес. удобной земли могутъ поступить на колонизаціонныя надобности, но всѣ эти земли нуждаются въ предварительной меліораціи для приведенія ихъ въ состояніе, въ которомъ они могутъ быть использованы для земледѣлія, а именно въ **искусственномъ орошеніи**, устройство котораго потребуетъ громадныхъ расходовъ.

Гидротехническія работы Семирѣченской переселенческой партіи въ 1906 году состояли: во 1-хъ, въ изученіи существующаго орошенія и водопользованья; во 2-хъ, въ изысканіяхъ новыхъ запасовъ воды и новыхъ районовъ, годныхъ для орошенія и въ 3-хъ, въ исполнительныхъ работахъ по орошенію новыхъ районовъ. Работы первой категоріи производились въ Чуйской долині отъ выхода р. Чу изъ Буамскаго ущелья и до границы Семирѣченской области съ лѣвой

стороны долины и до 3-го Чуйскаго участка съ правой. Работы второй категоріи были произведены: а) въ Вѣрненскомъ уѣздѣ по бассейнамъ рѣкъ Талгаръ, Каскеленъ, Курту, Или и въ долину р. Копы, гдѣ возведены опытные сооруженія для выясненія цѣлесообразности каптажа почвенныхъ водъ открытыми выемками въ цѣляхъ орошенія; б) въ Пишпекскомъ уѣздѣ—по бассейнамъ рѣкъ Чакпаръ, Дала-кайнаръ, Малой и Большой Кебени; в) въ Копальскомъ уѣздѣ въ бассейнахъ Кокъ-су и Каратала и г) въ Лепсинскомъ уѣздѣ по маршруту Лепсинскъ—оз. Ала-куль—р. Урджаръ—Сергіополь. Работы третьей категоріи заключались въ гидротехническихъ заключеніяхъ о проектированныхъ участкахъ въ Пишпекскомъ уѣздѣ.

Изъ **статистическихъ** работъ переселенческой партіей на первую очередь поставлена была разработка статистическихъ матеріаловъ, собранныхъ въ 1905 году, по Аламединской волости Пишпекскаго уѣзда. Это было нужно въ цѣляхъ установленія нормъ обезпеченія землею киргизъ, такъ какъ необходимо было возможно скорѣе приступить къ изытію излишнихъ земель изъ пользованія кочевниковъ въ переселенческіе участки.

Работа эта была закончена къ іюлю мѣсяцу и результаты ея, въ видѣ 40 десятичной нормы, потребной для обезпеченія средне типичнаго киргизскаго хозяйства для Аламединской волости, были представлены Туркестанскому Генераль-Губернатору съ ходатайствомъ о разрѣшеніи примѣнять эту норму, въ видѣ опыта, въ Пишпекскомъ уѣздѣ, съ тѣмъ, что въ послѣдствіи, по мѣрѣ того, какъ дальнѣйшія статистическія изслѣдованія будутъ давать основанія для измѣненія этой нормы, она могла бы быть измѣнена сообразно дѣйствительной потребности киргизъ въ землѣ.

На представленіе это Генераль-Губернаторъ увѣдомилъ, что не предрѣшая пока вопроса объ установленіи нормы для надѣленія землею киргизскаго населенія, впредь до подробныхъ статистическихъ изслѣдованій степныхъ хозяйствъ и зѣмлепользованія, такъ какъ то или иное рѣшеніе этого вопроса имѣетъ первенствующее значеніе въ будущности кочевого населенія, онъ не встрѣчаетъ препятствій къ продолженію работъ по проектированію переселенческихъ участковъ при 40 десятичной нормѣ для надѣла кочевниковъ, но при непремѣнномъ условіи, чтобы при этомъ не нарушались интересы и законныя права послѣднихъ и чтобы окончательное установленіе нормы отвода имъ земли, необходимой для обезпеченія ихъ хозяйствъ, было отложено до полученія дополнительныхъ матеріаловъ и соображеній, обнимающихъ собою не одну только Аламединскую волость, а болѣе значительные раіоны и не одного только Пишпекскаго уѣзда, а и всѣхъ другихъ, въ которыхъ переселенцы могутъ быть водворены.

Такія изслѣдованія въ 1906 году произведены были въ шести волостяхъ Пишпекскаго уѣзда—Восточно-Ргатынской, Калгутинской, Кыбраевской, Джилангузовской, Чуйской и Ново чуйской и въ трехъ волостяхъ Вѣрненскаго уѣзда—Джаилмышевской, Чамалганской и Больше-Алматинской.

При своихъ работахъ чины переселенческой партіи руководствовались программой, выработанною „Экспедиціей по изслѣдованію Степныхъ областей“, исключивъ изъ нея лишь подробныя бюджетныя свѣдѣнія и замѣнивъ ихъ, какъ то принято было Тургайско-Уральскою партіей, данными о главнѣйшихъ статьяхъ дохода и расхода киргизскаго хозяйства. Въ общемъ работы заключались въ слѣдующемъ:

1) приведеніе въ извѣстность населенія, числа хозяйствъ и количества разныхъ видовъ скота;

2) описаніе основныхъ формъ общежитія-ауловъ и такъ называемыхъ общинно-аульныхъ группъ;

3) выясненіе „перекочевокъ“, т. е. передвиженія этихъ формъ съ мѣста на мѣсто для пастьбы скота, мѣста стоянокъ по урочищамъ, продолжительности пребыванія на каждой стоянкѣ, водные источники на нихъ и характеръ растительности;

4) всѣ тѣ земли и угодья, которыми пользовались отдѣльныя общины или имѣли право на пользованіе, обособлялись въ отдѣльныя площади, согласно обычному праву киргизъ по живымъ урочищамъ и принятымъ у киргизъ признакамъ—

и 5) собирались свѣдѣнія объ естественно-историческихъ условіяхъ, какими характеризовались какъ площади киргизскаго землепользованія, такъ и важнѣйшія ихъ угодья или части.

Произведенными изслѣдованіями между прочимъ выяснено, что аульная форма общежитія для Семирѣченской области не типична. Зимовки киргизъ располагаются единично, часто на значительномъ другъ отъ друга разстояніи главнымъ образомъ вдоль водныхъ источниковъ—рѣкъ и рѣчекъ и только въ весьма рѣдкихъ случаяхъ встрѣчаются сгруппированными нѣсколько зимовокъ въ одномъ мѣстѣ. Обычно оказывалось, что обособленное землепользованіе имѣетъ одна волость отъ другой и территорія каждой изъ нихъ не раздѣляется на обособленныя землепользованія общинныхъ группъ, вслѣдствіе чего какъ составленіе по общиннаго описанія землепользованія, такъ и выясненія границъ послѣдняго пришлось дѣлать только для цѣлой волости. Изъ всѣхъ девяти обслѣдованныхъ волостей, въ одной лишь Джилангузовской Пишпекскаго уѣзда удалось разбить ея территорію на нѣсколько обособленныхъ землепользованій по отдѣльнымъ общиннымъ группамъ, совпадающимъ по вошедшимъ въ нихъ хозяйствамъ съ административными аулами, на которые раздѣлена эта волость.

Всего въ теченіи года обслѣдовано 86 административныхъ ауловъ съ 9065 кибитками и составлено 86 списковъ зимовокъ и урочищъ, при которыхъ зимовки эти расположены; за тѣмъ, по всѣмъ обслѣдованнымъ волостямъ составлено 247 поаульныхъ списковъ, 15 по общинныхъ, съ схематическими чертежами границъ землепользованія, и 16—естественно-историческихъ описаній мѣстностей.

Въ концѣ года, въ цѣляхъ выработки болѣе детальныя нормъ, согласно вышеизложенному распоряженію Главнаго Начальника края, было приступлено къ обработкѣ собраннаго статистическаго матеріала.

Агрономическія работы заключались въ рекогносцировочныхъ изслѣдованіяхъ въ Пишпекскомъ уѣздѣ въ долинѣ р. Чу для выясненія пригодности этой части уѣзда для крестьянскаго хозяйства; раіонъ этотъ совпадаетъ съ раіономъ проектированныхъ переселенческихъ участковъ.

Въ тѣхъ же цѣляхъ въ Вѣрненскомъ уѣздѣ осмотрѣны оброчныя статьи Алексѣевская и Ташты-Карипская и были произведены опытные посѣвы на участкахъ Пишпекскаго уѣзда и на Алексѣевской оброчной статьѣ.

По отдѣлу метеорологіи осмотрѣны установленныя зимою 1905—1906 г. пять станцій III разряда въ Пишпекскомъ уѣздѣ и тамъ

же установлены еще двѣ станціи III и II разряда. Кромѣ того, намѣченъ рядъ станцій, III разряда въ Лепсинскомъ уѣздѣ.

Сверхъ сего агрономической организаціей партіи собраны свѣдѣнія и установлено количество и категорія сельско-хозяйственныхъ машинъ и орудій, необходимыхъ для оборудованія двухъ складовъ въ городахъ Пишпекѣ и Вѣрномъ.

Къ дорожно-техническимъ работамъ и къ организаціи врачебно-продовольственной помощи переселенцамъ въ 1906 году приступлено не было.

Работы межевыхъ чиновъ Семирѣченскаго Областнаго Правленія.

Какъ выше было указано, межевые чины Семирѣченскаго Областнаго Правленія командированы были въ отчетномъ году въ помощь переселенческой партіи на межевыя работы въ Чамалганской и Джаилмышевской волости Вѣрненскаго уѣзда и въ Чуйской долиинѣ Пишпекскаго уѣзда.

Въ Чамалганской волости опредѣлены участки, отдаваемые киргизами въ оброкъ. Всего опредѣлено вычисленіемъ 99,711 десятинъ 600 кв. саж.

Въ Джаилмышевской волости подробно вычислены земельныя угодья. Опредѣлено 112,105 дес. 1300 саж.

Въ Чуйской долиинѣ произведены магистрами для возки дачъ отъ № 3 до 5 Чуйскихъ участковъ и обойдены границы этихъ участковъ. Измѣрено 260 верстъ съ поставкою 60 межевыхъ знаковъ и составлено плановъ на 41,716 дес. 2100 саж въ масштабѣ въ дюймѣ.

Сверхъ сего въ теченіи года выполнены слѣдующія работы:

а) въ Восточно-талгарской волости Вѣрненскаго уѣзда снято на планъ 6152 дес. въ масштабѣ 500 саж въ дюймѣ и 5830 дес. въ масштабѣ 200 саж. въ дюймѣ;

б) въ Мало-Алматинской волости того же уѣзда составлена геометрическая сѣть. Измѣрено 4 версты и поставлено 28 межевыхъ признаковъ;

в) произведена подробная съемка, съ нивелировкой, мѣстности Иссыгатинскихъ минеральныхъ водъ, съ нанесеніемъ горизонталей черезъ одну сажень. Снято на планъ въ масштабѣ 50 саж. въ дюймѣ 212 дес. 105 саж. и въ масштабѣ 10 саж. въ дюймѣ 32 десят.; измѣрено 6 верстъ 102 саж. и поставлено 130 межевыхъ признаковъ;

и г) снята на планъ выгонная земля гор. Лепсинска, съ измѣреніемъ базиса, составленіемъ сѣти, обходомъ и возобновленіемъ окружной границы. Снято 2149 дес. въ масштабѣ 200 саж. въ дюймѣ и и измѣрено 34 версты.

Ирригаціонныя работы.

Чинами Семирѣченской изыскательно-строительной партіи, подъ руководствомъ завѣдывающаго ирригаціей въ области, въ 1906 году произведены слѣдующія работы:

1) окончена постройка Карасуйскаго канала въ Вѣрненскомъ уѣздѣ для орошенія 500 дес. надѣла крестьянъ сел. Карасуйскаго и 150 дес. киргизскихъ земель. Стоимость произведенныхъ работъ по каналу, согласно исполнительныхъ смѣтъ, исчислена въ суммѣ 5640 руб. 44 коп., выполнены же онѣ хозяйственнымъ способомъ за 5251 руб. 84 коп., т. е. съ экономіей для казны на 388 руб. 60 коп. Стоимость орошенія одной десятины обошлась въ 8 руб. 8 коп.;

2) окончена постройка Ивановскаго канала въ Пишпекскомъ уѣздѣ для орошенія 867 дес. надѣла крестьянъ сел. Ивановскаго и 150 дес. земель киргизъ Булюкпаевской волости. Работы исполнены хозяйственнымъ способомъ на сумму 14,815 руб. 91 к., противъ 18056 руб. 66 коп., исчисленныхъ по смѣтѣ, т. е. достигнуто экономіи въ 3240 руб. 75 коп. Орошеніе же одной десятины обошлось въ 14 р. 75 коп.;

3) Окончена копка Георгіевскаго канала въ Пишпекскомъ уѣздѣ на протяженіи 16 верстъ и трехъ его раздѣлителей съ устройствомъ въ головкахъ ихъ каменныхъ щитовыхъ затворовъ. Окончаніе постройки всего канала и открытіе его дѣйствій предполагается въ 1098 году, если своевременно разрѣшены будутъ по представленнымъ проектнымъ смѣтамъ работы какъ по копкѣ канала въ нижней его части на протяженіи 8¹/₂ верстъ, такъ и по устройству искусственныхъ сооруженийъ.

4) произведены изысканія для проведенія канала изъ р. Чу на протяженіи 27 верстъ для орошенія киргизскихъ земель въ Шамсинской волости Пишпекскаго уѣзда на уроч. „Акъ-Башъ“, площадью до 4000 десятинъ;

5) произведены спеціальныя изысканія и составленъ проектъ смѣты на проведеніе средней части Георгіевскаго канала на протяженіи 9 верстъ 300 саж. и

6) составлены техническіе отчеты по постройкѣ верхней части Георгіевскаго канала въ Пишпекскомъ уѣздѣ и Карасуйскаго въ Вѣрненскомъ.

Г Л А В А II.

Административное устройство.

На основаніи ст. 138 дѣйствующаго въ области Степного Положенія 25 марта 1891 г., черезъ каждые три года производятся новый переучетъ кибитокъ въ киргизскихъ волостяхъ и выбора новыхъ должностныхъ лицъ туземной администраціи. То и другое оказываютъ вліяніе на составъ низшихъ административныхъ единицъ. Въ виду прироста населенія число кибитокъ въ каждомъ аулѣ и въ каждой волости естественно должно увеличиваться, но такъ какъ при выборахъ рѣдко обходится безъ образованія враждебныхъ другъ другу партій изъ приверженцевъ претендующихъ на должность волостного управителя лицъ, то увеличеніе при учетѣ кибитокъ числа новыхъ хозяйствъ, подлежащихъ окладу податю, носящихъ у туземцевъ названіе „отау,“ практикуется со стороны главарей партіи очень часто и искусственно, съ цѣлью имѣть на своей сторонѣ большее число выборщиковъ. Вызываемыя этимъ распри не всегда улаживаются миролюбиво и тогда партія, нерасчитывающая на побѣду при выборахъ, стремится образовать самостоятельную административную единицу и волости дробятся. Мѣстная администрація почти постоянно принимаетъ мѣры къ предупрежденію дробленія волостей, вредно отказывающагося на благосостояніи кочевниковъ, вслѣдствіе большей для нихъ тяготы при отбываніи земскихъ повинностей, большихъ расходовъ на содержаніе должностныхъ лицъ, и проч., но предупредить это зло не всегда удается, а въ нѣкоторыхъ случаяхъ удовлетвореніе ходатайствъ объ образованіи новой самостоятельной волости является един-

ственнымъ средствомъ для достиженія успокоенія среди волости и предупрежденія кровавой расправы между враждующими партіями.

1-го января 1907 г. было конечнымъ срокомъ очередного трехлѣтія службы должностныхъ лицъ туземной администраціи, почему въ 1906 году произведены новый переучетъ кибитокъ и выборы новыхъ должностныхъ лицъ. Предвыборная агитація была особенно сильна вызвала образованіе новыхъ кочевыхъ волостей и значительное измѣненіе въ составѣ ихъ по числу ауловъ и кибитокъ.

Въ Копальскомъ уѣздѣ раздѣлились двѣ волости Верхне-Каратальская и Горно-Джалаировская. Изъ первой отдѣлилось 965 кибитокъ, которые образовали самостоятельную волость „Мурзинскую“, изъ второй 1781 кибитки, образовавшія „Супотаевскую“ волость

Въ Джаркентскомъ уѣздѣ вновь раздѣлилась Кегенская волость, выдѣливъ въ самостоятельную волость 1272 кибитки бывшей Кожмамбетовской волости, присоединенной къ ней въ 1904 году. Эта новая волость приняла прежнее названіе „Кожмамбетовская“.

Въ Пржевальскомъ уѣздѣ раздѣлилась Нарынская волость, образовавъ изъ 622 кибитокъ „Аджинскую“ волость.

Въ Вѣрненскомъ же уѣздѣ, наоборотъ, Кіекпаевская волость соединилась съ Бокайской.

Въ составѣ волостей Пишпекскаго и Лепсинскаго уѣздовъ перемѣнъ не произошло.

Въ административномъ устройствѣ русскихъ крестьянскихъ селеній въ 1906 году также произошла незначительная перемѣна, а именно: сел. Константиновское, входившее въ составъ Герасимовской волости Лепсинскаго уѣзда, за достиженіемъ населенія его свыше 2 тысячъ душъ мужескаго пола, выдѣлено съ образованіемъ изъ него отдѣльной волости.

За этими перемѣнами административное дѣленіе области къ 1-му января 1907 года было слѣдующее:

Вѣрненскій уѣздъ, дѣлится на три участка, изъ коихъ центральный Вѣрненскій находится въ вѣдѣніи Уѣзднаго Управленія, а два другіе—Отарскій и Зайцевскій въ вѣдѣніи Участковыхъ Приставовъ.

1) Въ составъ Вѣрненскаго участка входятъ:

а) пять казачьихъ станицъ—

Больше-Алматинская

Каскеленская

Мало-Алматинская и ея

выс. Илійскій

Надеждинская и

Софійская.

б) самостоятельное крестьянское сельское старшинство Карасуйско-Николаевское, состоящее изъ двухъ селеній—

Карасуйскаго и

Николаевскаго

в) Карасуйская таранчинская волость (6 сел.).

и г) восемь киргизскихъ волостей:

Больше-Алматинская	14	ауловъ	1816	кибитокъ
Восточно-Талгарская	12	„	1325	„
Джаилмышевская	13	„	1446	„
Западно-Талгарская	9	„	1081	„
Мало-Алматинская	15	„	1761	„
Моюнкумовская	6	„	849	„
Сарытокумовская	6	„	763	„
и Чамалганская	12	„	1327	„

II) Въ составъ Отарскаго участка входятъ:

а) самостоятельное крестьянское старшинство Казанско-Богородское, состоящее изъ одного селенія того же названія и

б) одиннадцать киргизскихъ волостей:

Ботпаевская	11	ауловъ,	1276	кибитокъ
Восточно-Кастекская	11	„	1064	„
Западно-Кастекская	12	„	1009	„
Каргалинская	10	„	1155	„
Куртинская	9	„	873	„
Курдайская	11	„	1464	„
Нижне-Илійская	16	„	1477	„
Ново-Илійская	4	„	651	„
Ргатинская	11	„	1364	„
Тайтюринская	8	„	688	„
Узунъ-агачская	13	„	1360	„

III) Зайцевскій участокъ образуетъ:

а) Михайловская крестьянская волость, состоящая изъ двухъ селеній—

Михайловскаго и
Маловоднаго

б) Самостоятельное крестьянское сельское старшинство, состоящее изъ одного селенія—

Зайцевскаго.

в) Двѣ таранчинскія волости—

Карамская (7 сел.)
и Малыбаевская (6 сел.)

и г) четыре киргизскія волости:

Бакайская	12	ауловъ,	1781	кибитка
Казылбурговская	10	„	1117	„
Сюгатинская	12	„	1774	„
Тургенская	13	„	1597	„

Копальскій уѣздъ раздѣленъ на два участка—Копальскій и Алтынъ-Эмельскій. Первый состоитъ въ вѣдѣніи Уѣзднаго Управленія, а второй Участковаго Пристава.

I) Въ составъ Копальскаго участка входятъ:

а) двѣ казачьи станицы

Копальская и ея
 выс. Арасанскій и
 Сарканская съ
 выс. Абакумовскимъ
 „ Аксуйскимъ
 „ Басканскимъ

и б) восемь киргизскихъ волостей:

Акъ-ичкинская	8 ауловъ,	1294	кибиткъ
Арасанская	11 „	1535	„
Басканъ-Сарканская	12 „	2236	„
Биень-Аксуйская	6 „	1469	„
Биень-Куяндинская	9 „	1440	„
Кульдей-Джумаевская	11 „	1863	„
Нижне-Аксуйская	8 „	1534	„
и Сарытавская	8 „	1620	„

II) Въ составъ Алтынъ-Эмельскаго участка входятъ:

а) двѣ казачьи станицы

Коксуйская съ
 выс. Кугалинскимъ
 „ Попутнымъ
 „ Царицынскимъ
 и Карабулакская съ
 выс. Джангызь-агачскимъ
 и Каратальскимъ.

б) два самостоятельныхъ крестьянскихъ сельскихъ старшинства, состоящія каждое изъ одного селенія

Гавриловка
 Луговое

и в) четырнадцать киргизскихъ волостей:

Алтынъ-Эмельская	12 ауловъ,	1611	кибитокъ.
Андасовская	9 „	1415	„
Балгалинская	10 „	1674	„
Верхне-Каратальская	12 „	1685	„
Горно-Джалаировская	7 „	1341	„
Или-Балхашская	11 „	1828	„
Кучуковская	10 „	1559	„
Мурзинская	6 „	965	„
Нижне-Каратальская	12 „	2134	„
Супотаевская	10 „	1781	„
Тазская	8 „	1690	„
Чійская	9 „	1619	„
Чулаковская	8 „	1399	„
Южно-прибалхашская	9 „	1251	„

Лепсинскій уѣздъ дѣлится на три участка—

I) Лепсинскій, состоящій въ вѣдѣніи Уѣзднаго Управленія. Въ составъ его входятъ:

а) казачья станица

Лепсинская съ
выс. Каргалинскимъ и
„ Тополевскимъ;

б) три крестьянскія волости—Герасимовская, состоящая изъ двухъ селеній—

Герасимовскаго и
Осиновскаго

Колпаковская и Константиновская, состоящія каждая изъ одного селенія

Колпаковскаго и
Константиновскаго

в) Два самостоятельныхъ крестьянскихъ старшинства, состоящія каждое изъ одного селенія,

Стефановскаго и
Романовскаго

и г) восемь киргизскихъ волостей:

Алакульская	8 ауловъ,	1812 кибитокъ.
Балхашъ-Лепсинская	10 „	2358 „
Западно-Чинжилинская	9 „	1755 „
Кыскачь-Садыровская	8 „	1356 „
Маканчи-Садыровская	20 „	3208 „
Мамбетпай-Кыскачевская	8 „	1463 „
Чербактинская	6 „	1369 „
и Чинжилинская	10 „	1476 „

II) Бахтинскій участокъ состоитъ въ вѣдѣніи Участковаго Начальника. Въ составъ его входятъ:

а) казачья станица

Урджарская

б) крестьянскія селенія

Захаровское и

Ивановское,

образующія самостоятельныя сельскія старшинства

и в) четыре киргизскихъ волости

Барлыкская	9 ауловъ,	1635 кибитокъ
Мурзатай-Карасуйская	9 „	1750 „
Урджарская	9 „	1778 „
Эмельская	9 „	1642 „

Рядомъ съ сел. Захаровскимъ находится укрѣпленіе Бахтинское.

III) Сергіопольскій участокъ состоитъ въ вѣдѣніи Участковаго Пристава. Въ составъ его входятъ:

а) казачья станица

Сергіопольская

и б) пять киргизскихъ волостей:

Акчаулинская	10 ауловъ,	2139 кибитокъ
Арганатинская	7 " "	1731 "
Аягузская	8 " "	2164 "
Каракольская	7 " "	1345 "
и Таукумъ-Балхашская	7 " "	1712 "

Джаркентскій уѣздъ раздѣленъ на три участка: Джаркентскій, Кольджатскій и Нарынкольско-чарынскій.

I) Въ составъ Джаркентскаго участка, состоящаго въ вѣдѣніи Уѣзднаго Управленія, входятъ:

а) казачья станица

Голубевская съ

выс. Хоргосскимъ и

Николаевскимъ,

б) двѣ волости осѣдлыхъ туземцевъ:

Джаркентская таранчинская (22 сел.)

и Джаркентская дунганская (1 сел.)

и в) пять киргизскихъ волостей:

Байтюгеевская	9 ауловъ,	1370 кибитокъ
Борохудзирская	6 " "	1046 "
Токъ-арустановская	5 " "	990 "
Тугурековская	5 " "	568 "
и Турдымбетовская	5 " "	1095 "

II) Кольджатскій участокъ, состоящій въ вѣдѣніи участковаго Пристава, образуютъ:

а) принадлежащія къ станицѣ Голубевской выселки:

Подгорный и

Чунджинскій,

б) Двѣ таранчинскія волости:

Аксучарынская (7 сел.)

и Кетменская (11 сел.)

и в) шесть киргизскихъ волостей:

Будетынская	8 ауловъ,	946 кибитокъ
Кегенская	12 " "	1693 "
Кожманбетовская	8 " "	1272 "
Конурбурговская	8 " "	1373 "
Меркинская	7 " "	1111 "
и Чиликская	9 " "	1079 "

III) Нарынкольско-Чарынскій участокъ состоитъ въ вѣдѣніи Участковаго Начальника. Въ составъ его входятъ:

а) принадлежащій къ ст. Голубевской

выс. Охотничій

и б) шесть киргизскихъ волостей:

Айтовская	8 ауловъ,	1163 кибитки
Альджановская	10 "	1254 "
Ивановская	15 "	1638 "
Курмановская	11 "	1431 "
Сарытогойская	7 "	884 "
и Турайгырская	4 "	666 "

Пржевальскій уѣздъ раздѣленъ на два участка—Пржевальскій, состоящій въ вѣдѣніи Уѣзднаго Управленія, и Атбашинскій—Участковаго Начальника.

I) Въ составъ Пржевальскаго участка входятъ:

а) двѣ крестьянскія волости: Пржевальская, состоящая изъ селеній:

Преображенскаго
Покровскаго
Теплоключинскаго и
Джержесъ и Сазановская волость, состоящая
изъ селеній—

Сазановки и
Алексѣевского,

б) дунганская волость

Маринская (1 сел.)

и в) одиннадцать киргизскихъ волостей

Джетыгогузовская	16 ауловъ,	2283 кибитки
Заукинская	12 "	1824 "
Кенсуйская	11 "	1791 "
Кунгей-Аксуйская	9 "	1422 "
Курмектинская	7 "	1419 "
Семизбельская	6 "	1013 "
Тонская	11 "	1904 "
Турайгырская	8 "	1342 "
Тургенская	12 "	2446 "
Тюпская	9 "	1578 "
Улахольская	15 "	1859 "
и Старшинство сартъ калмаковъ	1 "	415 "

II) Въ составъ Атбашинскаго участка входятъ:

а) двѣ торговыя слободки—

Атбашинская и
Нарынская.

Рядомъ съ послѣдней слободкой находится укрѣпленіе Нарынское.

и б) десять киргизскихъ волостей:

Аджинская	6 ауловъ,	622 кибитки
Борукчинская	10 "	1152 "
Джуванарыкская	9 "	1086 "
Исенгуловская	11 "	1593 "
Нарынская	10 "	858 "
Онъ-арчинская	9 "	1578 "

Саяковская	7	1146
Чаштюбинская	14	2107
Чоринская	9	1616
Шаркратминская	9	1702

Пишпекскій уѣздъ дѣлится на три участка:

I) Пишпекскій, состоящій въ вѣдѣніи Уѣзднаго Управленія. Въ составъ его входятъ:

а) крестьянская волость Лебединская, состоящая изъ селеній
Лебединскаго
Георгіевскаго и
Дмитріевскаго,

б) самостоятельное крестьянское киргизское старшинство
Ташъ-Тюбе

и в) семь киргизскихъ волостей--

Аламединская	19 ауловъ,	2145 кибитокъ
Восточно-Ргаитинская	4 "	541 "
Иссыгатинская	7 "	1289 "
Калгутинская	6 "	765 "
Кыбраевская	10 "	805 "
Толкановская	12 "	1906 "
Чумичевская	6 "	726 "

II) Бѣловодскій, состоящій въ вѣдѣніи Участковаго Пристава. Его образуютъ:

а) два казачьихъ селенія, окончательно еще не устроенныхъ—
2 Чуйскій участокъ
и 3 Чуйскій участокъ,

б) крестьянская волость Бѣловодская, состоящая изъ селеній--
Бѣловодскаго
Ново-троицкаго
Николаевскаго и
Петровскаго,

в) дунганская волость
Александровская (1 сел.)

и г) десять киргизскихъ волостей:

Багишевская	7 ауловъ,	737 кибитокъ
Джамансартовская	6 "	630 "
Джилангузовская	9 "	864 "
Дулатовская	6 "	790 "
Карабалтинская	13 "	1348 "
Кукрековская	12 "	1318 "
Ново-чуйская	6 "	613 "
Сейкимовская	9 "	1012 "
Сукулукская	12 "	2021 "
и Чуйская	12 "	1080 "

III) Токмакскій участокъ состоитъ въ вѣдѣніи Участковаго Пристава

Въ составъ его входятъ:

а) торговое мѣстечко

Токмакъ,

б) крестьянская волость Токмакская, состоящая изъ селеній—

Большого Токмака

Покровскаго

Михайловскаго

и Ивановскаго,

в) дунганская волость

Николаевская (1 сел.)

г) одиннадцать киргизскихъ волостей:

Булекпаевская	12 ауловъ,	1303 кибитки
Джанышевская	6 "	605 "
Джумгальская	16 "	1567 "
Карабулакская	3 "	490 "
Каракечинская	9 "	809 "
Кочкарская	10 "	978 "
Сарыбагшевская	11 "	2157 "
Сусамырская	12 "	1450 "
Темирбулатовская	17 "	1588 "
Тынаевская	13 "	1534 "

Изъ перечня этого видно, что къ 1-му января 1907 года въ Семирѣченской области состояло:

Городовъ:

Областной	1.
Уѣздныхъ	5.
Торговыхъ мѣстечекъ	1.
" слободокъ	2.
Укрѣпленій	2.
Казачьихъ станицъ	13.
" выселокъ	20.
Крестьянскихъ волостей	9.
" селеній	33.
" киргизскихъ селеній	1.
Таранчинскихъ волостей	6.
" селеній	59.
Дунганскихъ волостей	4.
" селеній	4.
Киргизскихъ волостей	129.
" ауловъ	1236.
" кибитокъ	179552.

Въ 1906 году въ Пржевальскомъ уѣздѣ положено основаніе двумъ новымъ селеніямъ, извѣстнымъ пока подъ названіями урочищъ, на которыхъ онѣ расположены, — Тасминское и Бозъ-учукъ, а въ Пиш-

пекскомъ возникли два самовольныхъ селенія Ново-покраское и Кв-ра-тубе, но селенія эти не получили еще утверждения.

Г Л А В А III.

Н а с е л е н і е

Численность насе-
ленія.

Къ 1-му января 1907 года общая численность населенія области, какъ видно изъ прилагаемыхъ подробныхъ статистическихъ таблицъ за №№ 1 и 2, составленныхъ по даннымъ, собраннымъ при посредствѣ низшихъ административно-полицейскихъ властей, равнялась 1,077,463 д. об. пола, изъ коихъ 594,172 душъ муж. и 483,291 душа женск.

По уѣздамъ и городамъ оно распредѣлялось слѣдующимъ образомъ:

У ѣ з д ы.	Число жителей.	Въ городахъ.		Въ уѣздахъ.	
		Мужч.	Жен.	Мужч.	Жен.
Вѣрненскій	14094	12640	122201	101357	
Копальскій	2104	1485	9296	72515	
Лепсинскій	3859	3620	80824	61381	
Джаркентскій	13247	10782	68737	59830	
Пржевальскій	7060	5294	84609	66686	
Пишпекскій	6413	5401	100728	82300	
Итого	46777	39222	547395	444069	
		85999	991464		

Движеніе населенія.

Сравнивая эти данныя съ таковыми же, полученными при содѣйствіи тѣхъ же административно-полицейскихъ властей на 1-е января 1906 г., получаемъ слѣдующую таблицу:

У ѣ з д ы.	Н а с е л е н і е	Въ городахъ.		Въ уѣздахъ.	
		1906 г.	1907 г.	1906 г.	1907 г.
Вѣрненскій	26650	26734	222920	223558	
Копальскій	3663	3589	164244	162811	
Лепсинскій	8279	7479	161761	142205	
Джаркентскій	21369	24029	108857	128567	
Пржевальскій	11127	12354	175147	151295	
Пишпекскій	10441	11814	173729	183028	
Итого	81529	85999	1006688	991494	

изъ коей видно, что количество населенія въ общемъ уменьшилось на 10,754 д. об. п. и что уменьшеніе это падаетъ, какъ и въ предъидущемъ году, исключительно на уѣзды, въ которыхъ убыло на 15,244 души, въ городахъ же прибыло 4470 д. об. п.

Цифры эти, однако, не могут считаться согласными съ действительностью, такъ какъ по даннымъ, изложеннымъ ниже, естественный, приростъ населенія въ отчетномъ году не вышелъ изъ обыкновенной нормы; онѣ свидѣтельствуютъ лишь, на что указывалось неоднократно въ обзорахъ за предъидущіе годы, о той трудности, съ которою сопряжено собираніе статистическихъ свѣдѣній въ кочевыхъ волостяхъ, въ особенности въ годы выборовъ, когда подъ влияніемъ партійныхъ интригъ произвольно создаются или сокращаются кибитки, аулы и населеніе ихъ. Кромѣ того, въ отчетномъ году вслѣдствіе начатыхъ землеустроительныхъ работъ и образованія переселенческихъ участковъ наблюдалось усиленное передвиженіе изъ уѣздовъ въ уѣздъ переселенцевъ, которые повсемѣстно чинами переселенческой партіи регистрировались въ значительномъ количествѣ, между тѣмъ туземныя волостныя власти не включали ихъ въ число населенія волости, а показывали по вѣдомостямъ только коренное населеніе, значущееся въ посемейныхъ спискахъ.

Доказательствомъ тому, что свѣдѣнія о численности населенія въ кочевыхъ волостяхъ произвольно уменьшены, служатъ слѣдующія данныя:

По выпискамъ изъ метрическихъ книгъ о движеніи мусульманскаго населенія въ киргизскихъ волостяхъ значитя:

Движеніе туземнаго мусульманскаго населенія.

У ъ з д ы	Число родившихся.				Число умершихъ.			Прибыло.		
	Число браковъ	Мужскаго пола	Женскаго пола	Обоего пола.	Мужскаго пола	Женскаго пола	Обоего пола.	Мужскаго пола	Женскаго пола	Обоего пола.
Вѣрненскій	1028	2199	1760	3959	1324	1151	2475	875	609	1484
Копальскій	836	2366	1955	4321	1389	1204	2593	977	751	1728
Лепсинскій	506	1323	1016	2339	933	717	1650	390	299	689
Джаркентскій	674	1188	937	2125	674	550	1224	514	387	901
Пржевальскій	541	1551	1202	2771	872	546	1418	679	674	1353
Пишпекскій	980	1721	1391	3112	1221	970	2191	500	421	921
Итого	4562	10348	8279	18627	6413	5138	11551	3935	3141	7076

т. е. по каждому изъ уѣздовъ области туземное кочевое населеніе прибыло и прибыль эта составляетъ:

- для Вѣрненскаго уѣзда 1,1%
- „ Копальскаго „ 0,9%
- „ Лепсинскаго „ 1,9%
- „ Джаркентскаго „ 1,1%
- „ Пржевальскаго „ 1,1%
- „ Пишпекскаго „ 1,6%, а
- для всей области 1,3% — про-

тивъ 1,5 /о, принимаемаго за средній, изъ чего усматривается, что записи въ метрическихъ книгахъ ведутся болѣе или менѣе правильно.

Между тѣмъ, по вѣдомостямъ, составленнымъ административно полицейскими властями на основаніи посемейныхъ списковъ, кочевого населенія въ области показано:

Въ уѣздахъ	1906 годъ.			1907 годъ.		
	Муж.	Женщ.	Об. пол.	Муж.	Женщ.	Об. пол.
Вѣрненскомъ	85882	73640	159522	88090	73096	161186
Копальскомъ	81303	66739	148042	81559	64223	145483
Лепсинскомъ	76581	60730	137311	66163	48336	114499
Джаркентскомъ	49603	42900	92503	51008	45491	96499
Пржевальскомъ	85350	69249	154599	74245	57436	131681
Пишпекскомъ	81446	64849	146295	84856	68518	153374
Итого	460165	378107	838272	445621	357100	802721

Въ теченіи отчетнаго года ни какихъ особыхъ событій, которыя могли бы повліять на показанную согласно посемейнымъ спискамъ убыль кочевого населенія, какъ напр. эпидемическихъ болѣзней или перечисленія изъ области цѣлыхъ волостей и т. под. не было, почему внося необходимыя поправки въ свѣдѣнія, доставленныя волостными управителями, получаемъ слѣдующія данныя, которыми должна опредѣляться **дѣйствительная** наличность населенія по уѣздамъ:

Уѣзды.	Кочевого населенія.	Всего вообще населенія въ уѣздѣ.
Вѣрненскій	161006	209325
Копальскій	149770	166840
Лепсинскій	138000	165603
Джаркентскій	93404	125342
Пржевальскій	155952	172988
Пишпекскій	147216	175821
Итого	845348	1015919

а во всей области, включая и города, 1101918 д. об. п.

Городское населеніе области увеличилось въ отчетномъ году на 4470 д. об. п. и по составу своему сравнительно съ предъидущимъ годомъ распредѣлялось слѣдующимъ образомъ:

НАЗВАНІЯ ГОРОДОВЪ.	Дворянъ, потом- ствен. гражд. и духовенства.		КУПЦОВЪ.		МЪЩАНЪ.		КАЗАКОВЪ.		ВОЙСКЪ.		Запасныхъ и от- ставныхъ чиновъ		Сельскихъ обывателей.								Иностранныхъ поданныхъ.		ВСЕГО.							
	1906	1907	1906	1907	1906	1907	1906	1907	1906	1907	1906	1907	Русскихъ крестьянъ.	Киргизъ.	Сартъ кал- мыковъ.	Таранчей.	Дунганъ.	Сартовъ	Татаръ.	1906	1907	1906	1907	1906	1907					
	1906	1907	1906	1907	1906	1907	1906	1907	1906	1907	1906	1907	1906	1907	1906	1907	1906	1907	1906	1907	1906	1907	1906	1907	1906	1907				
Вѣрный .	1260	1357	185	196	13976	13484	367	315	1362	1101	1694	1362	1771	2228	1386	1384	—	—	2551	2971	15	45	1285	1275	129	530	669	486	26650	26734
Копаль .	200	140	74	75	1539	1549	144	147	479	482	147	144	89	93	750	716	—	—	—	—	—	—	219	218	22	25	—	—	3663	3589
Лепсинскъ .	28	25	133	142	6855	5989	—	—	151	—	510	—	403	758	199	471	—	—	—	—	—	—	14	—	80	—	—	—	8279	7479
Джаркентъ .	11	57	25	42	1739	2198	114	155	2274	2345	230	276	52	111	95	147	—	—	14653	15741	727	854	565	854	392	510	492	739	21369	24029
Пржевальскъ	134	145	102	119	4205	4679	51	61	230	245	331	377	295	148	271	427	106	103	85	223	1161	1383	2865	3151	111	178	1180	1115	11127	12354
Пишпекъ .	155	161	49	58	4340	4615	31	50	476	300	554	534	2405	3334	542	617	—	—	83	34	201	240	1113	1318	212	237	280	316	10441	11814
Итого .	1788	1885	568	632	32654	32514	707	728	4972	4473	3466	2693	5015	6672	1243	3762	106	103	17372	18969	2104	2522	6047	6830	866	1560	2621	2656	81529	85999

Данныя эти подтверждаютъ высказанное въ обзорѣ области за 1905-ый годъ заключеніе, что населеніе городовъ Семирѣчья увеличивается преимущественно на счетъ русскихъ крестьянъ—переселенцевъ которые, не смотря на то, что область закрыта для переселенія, продолжаютъ прибывать въ нее и, за невозможностью водвориться въ уѣздахъ, поселяются въ городахъ. Число крестьянъ, поселившихся въ городахъ, увеличилось въ теченіи 1906 года на 1657 душъ обоюго пола, противъ 5015 душъ, зарегистрированныхъ къ 1-му января 1906 года.

Въ прежніе годы переселенцы усиленно зачислялись въ мѣщанскія общества, но въ послѣднее время приписка къ этимъ обществамъ дѣлается довольно трудною. Мѣщанскія общества стараются отклонять поступающія къ нимъ ходатайства о припискѣ или ставятъ просителямъ такія тяжкія условія, на которыя они отказываются соглашаться. Поэтому число причисленій къ существующимъ въ области и уже утвержденнымъ мѣщанскимъ и крестьянскимъ обществамъ съ каждымъ годомъ замѣтно уменьшается. Въ теченіи 1906 года, по свѣдѣніямъ Омской Казенной Палаты было причислено:

Города и уѣзды	П Р И Ч И С Л Е Н О .							
	М Ѣ Щ А Н Ъ .				К Р Е С Т Ъ Я Н Ъ .			
	Семей.	Д У Ш Ъ .			Семей.	Д У Ш Ъ .		
	м.	ж.	об. п.		м.	ж.	об. п.	
Г. Вѣрный	41	97	77	174	—	—	—	—
Вѣрненскій уѣздъ	—	—	—	—	1	2	2	4
Г. Копаль	11	36	26	62	—	—	—	—
Копальскій уѣздъ	—	—	—	—	—	—	—	—
Г. Лепсинскъ	6	18	11	29	—	—	—	—
Лепсинскій уѣздъ	—	—	—	—	2	2	—	2
Г. Джаркентъ	7	11	17	28	—	—	—	—
Джаркентскій уѣздъ	—	—	—	—	—	—	—	—
Г. Пржевальскъ	5	16	14	30	—	—	—	—
Пржевальскій уѣздъ	—	—	—	—	1	3	5	8
Г. Пишпекъ	24	79	52	131	—	—	—	—
Пишпекскій уѣздъ	—	—	—	—	5	16	16	32
И т о г о	94	257	197	454	9	23	23	46

меньше, чѣмъ въ 1905 году на 83 семьи мѣщанъ и на 4 семьи крестьянъ, которыхъ и въ 1905 году причислено было только 13 семей.

Общее число русскихъ переселенцевъ въ области, неприписанныхъ къ мѣстнымъ обществамъ, какъ видно изъ приложенной вѣдомости за № 3-мъ, составленной по донесеніямъ низшихъ административно-полицейскихъ властей, къ 1-му января 1907 г. равнялось 4794 семьямъ, въ составѣ 18,850 мужскихъ и 12,976 женскихъ душъ. Изъ этого числа 2747 семей въ числѣ 10,943 мужскихъ душъ и 7119 женскихъ проживаютъ въ области уже давно и очевидно не предполагаютъ покинуть ея. Часть изъ этихъ разночинцевъ пристроилась въ городахъ, гдѣ обзавелась недвижимостью и занимается промыслами и ремеслами или торговлею, другая же часть поселилась въ уѣздахъ, гдѣ занимается сельскимъ хозяйствомъ на арендуемыхъ для сего земляхъ отъ казаковъ и киргизъ, но сельскимъ хозяйствомъ занимаются

также многіе городскіе жители, если только къ этому является возможность. Остальные же 2047 семей переселенцевъ, въ числѣ 7907 душъ мужского пола и 5857 душъ женскаго проживаютъ по городамъ и селеніямъ области временно, въ ожиданіи возможности водвориться, и эти 13,764 души должны быть причислены къ разряду переселенцевъ, совершенно неустроившихся.

По уѣздамъ области они распредѣляются такъ:

У ъ з д ы .	СЕМЕЙ.	Д у ш ь .		
		МУЖ.	ЖЕН.	ОБ. П.
Вѣрненскій	1185	4870	3118	7988
Копальскій	113	358	333	691
Лепсинскій	309	827	733	1560
Джаркентскій	74	321	191	512
Пржевальскій	149	907	818	1725
Пишпекскій	217	624	664	1288
И т о г о	2047	7907	5857	13764

По регистраціи, произведенной чинами Семирѣченской переселенческой партіи, число переселенцевъ, требующихъ устройства ихъ области, опредѣлено:

въ Вѣрненскомъ уѣздѣ	3707	д. м. п.
„ Копальскомъ „	1818	„ „ „
„ Лепсинскомъ „	3351	„ „ „
„ Джаркентскомъ „	750	„ „ „
„ Пржевальскомъ „	1000	„ „ „
„ Пишпекскомъ „	6172	„ „ „
Итого	16798	„ „ „

но если принять во вниманіе, что въ это число, какъ видно изъ „Краткаго отчета“, включены также и переселенцы, приписавшіеся въ мѣщанское общество, и что въ вѣдомостяхъ, представленныхъ административно-полицейскими властями, остались невнесенными переселенцы по городу Пишпеку и по нѣкоторымъ киргизскимъ волостямъ, то все же слѣдуетъ прийти къ заключенію, что число совершенно неустроенныхъ въ области переселенцевъ колеблется между десятые и шестнадцатью тысячами душъ мужскаго пола.

Движеніе православнаго населенія въ области отъ естественнаго прироста регистрируется по церковно-приходскимъ метрическимъ книгамъ, почему данныя о немъ могутъ считаться вполнѣ точными.

Движеніе православнаго населенія отъ естественнаго прироста.

На 1-е января 1906 года православнаго населенія въ области числилось:

Города и уѣзды.	Н а с е л е н і е		
	Мужск.	Жен.	Всего.
Г. Вѣрный	9685	8392	18077
Вѣрненскій уѣздъ	13511	12806	26317

Г. Копаль	847	365	1212
Копальскій уѣздъ	7402	6649	14051
Г. Лепсинскъ	3260	2983	6253
Лепсинскій уѣздъ	12299	11267	23566
Г. Джаркентъ	2474	451	2925
Джаркентскій уѣздъ	1695	1464	3159
Г. Пржевальскъ	2393	2004	4397
Пржевальскій уѣздъ	7299	6433	13732
Г. Пишпекъ	3452	2881	6333
Пишпекскій уѣздъ	8746	8277	17023
Итого	73063	63982	137045

Движеніе же въ теченіи 1906 года опредѣлилось слѣдующими цифрами:

Города и уѣзды.	Число бра- ковъ.	РОДИЛОСЬ.		УМЕРЛО.		ПРИВЫЛО	
		Муж.	Жен.	Муж.	Жен.	Муж.	Жен.
Г. Вѣрный	214	568	482	432	391	136	91
Вѣрненскій уѣздъ	302	894	904	609	563	285	341
Г. Копаль	7	20	29	9	8	11	21
Копальскій уѣздъ	125	467	409	158	115	309	294
Г. Лепсинскъ	50	138	134	56	43	82	91
Лепсинскій уѣздъ	341	852	840	472	498	380	342
Г. Джаркентъ	11	16	15	12	6	4	9
Джаркентскій уѣздъ	30	76	95	37	47	39	48
Г. Пржевальскъ	37	98	106	61	67	37	39
Пржевальскій уѣздъ	141	433	459	309	259	124	200
Г. Пишпекъ	81	216	198	119	127	97	71
Пишпекскій уѣздъ	270	659	658	392	347	267	311
Итого	1609	4437	4329	2666	2471	1771	1858
		8766		5137		3629	

кои указываютъ, что естественный приростъ православнаго населенія въ 1906 году въ Семирѣченской области равнялся 2,7‰.

На 1000 душъ обоего пола приходится:

родившихся	умершихъ	браковъ	прироста
63,2	30,2	11,8	26,5
тогда какъ въ 1905 году было:			
62,2	43,2	10,2	19,0

изъ чего усматривается, что число рожденій въ отчетномъ году было почти одинаково, какъ и въ предыдущемъ году, но смертность значительно меньше, почему общій процентъ естественнаго прироста приблизился къ среднему, принимаемому для области въ 3‰.

По мѣсяцамъ браки распредѣлились слѣдующимъ образомъ:

а) Браки

Города и уѣзды.	Мѣсяцы											
	Январь.	Февраль.	Мартъ.	Апрѣль.	Май	Іюнь.	Іюль.	Августъ.	Сентябрь.	Октябрь.	Ноябрь.	Декабрь.
Г. Вѣрный	75	25	—	12	13	2	15	6	5	32	24	—
Вѣрненскій уѣздъ	168	27	—	15	20	2	8	2	2	21	37	—
Г. Копаль	1	—	—	3	—	—	—	—	—	1	2	—
Копальскій уѣздъ	59	17	—	5	6	—	4	2	—	11	21	—
Г. Лепсинскъ	12	5	—	4	7	2	5	1	—	6	8	—
Лепсинскій уѣздъ	93	15	—	11	31	5	11	3	3	86	83	—
Г. Джаркентъ	1	—	—	2	1	—	3	2	—	2	—	—
Джаркентскій уѣздъ	13	2	—	1	1	—	—	2	2	3	6	—
Г. Пржевальскъ	10	5	—	4	7	—	1	2	1	2	5	—
Пржевальскій уѣздъ	46	8	—	15	22	1	12	5	1	8	23	—
Г. Пишпекъ	31	4	—	8	7	—	4	1	2	12	12	—
Пишпекскій уѣздъ	83	19	—	9	16	1	4	—	6	61	71	—
Итого	592	127	—	89	131	13	67	26	22	245	297	—
1609												

Какъ и въ предыдущемъ году наибольшее число браковъ, а именно 79,7% падаетъ на осенніе и зимніе мѣсяцы и только 30,3% — на лѣтніе.

По семейному состоянію бракосочетавшихся браки распредѣлялись такъ:

Города и уѣзды.	Семейное состояніе			
	Холостыхъ съ дѣвцами	Холостыхъ съ вдовами	Вдовцевъ съ дѣвцами	Вдовцевъ съ вдовами.
Г. Вѣрный	195	1	5	13
Вѣрненскій уѣздъ	264	4	19	15
Г. Копаль	7	—	—	—
Копальскій уѣздъ	117	3	4	1
Г. Лепсинскъ	47	—	1	2
Лепсинскій уѣздъ	301	11	15	14
Г. Джаркентъ	9	2	—	—
Джаркентскій уѣздъ	25	3	1	1
Г. Пржевальскъ	36	—	—	1
Пржевальскій уѣздъ	116	5	4	16
Г. Пишпекъ	73	1	5	2
Пишпекскій уѣздъ	242	4	6	18
Итого	1432	34	60	83
1609				

т. е. точно также, какъ и въ предыдущемъ, 1905 году. Наибольшее число браковъ или 88,9%, составляютъ браки холостыхъ съ дѣвцами; затѣмъ слѣдуютъ браки вдовцевъ съ вдовицами—5,1%; вдовцевъ съ дѣвцами 3,7% и, наконецъ, браки холостыхъ съ вдовами, которыхъ было 2,3%.

По возрасту вступающіеся распредѣлись слѣдующимъ образомъ:

Города и уѣзды	Возрастъ вступившихъ въ бракъ.																			
	До законнаго возраста съ особаго разрѣшенія.		20 лѣтъ и моложе.		21—25		26—30		31—35		36—40		41—45		46—50		51—55		56 и болѣе.	
	М.	Ж.	М.	Ж.	М.	Ж.	М.	Ж.	М.	Ж.	М.	Ж.	М.	Ж.	М.	Ж.	М.	Ж.	М.	Ж.
Г. Вѣрный	12	14	95	161	58	22	28	3	9	5	2	8	6	1	2	—	1	—	1	—
Вѣрненскій уѣздъ	13	16	140	240	87	25	28	3	3	3	6	7	3	2	10	4	2	2	—	—
Г. Копаль	—	—	—	5	5	2	1	—	—	—	1	—	—	—	—	—	—	—	—	—
Копальскій уѣздъ	7	3	62	105	33	11	18	4	—	1	4	1	—	—	1	—	—	—	—	—
Г. Лепсинскъ	4	1	24	44	14	3	5	1	—	—	1	—	1	1	—	—	—	—	—	1
Лепсинскій уѣздъ	23	1	197	287	68	34	31	4	9	7	5	3	3	3	2	1	1	1	2	—
Г. Джаркентъ	—	1	—	6	5	1	6	2	—	—	—	—	—	1	—	—	—	—	—	—
Джаркентскій уѣздъ	1	2	16	22	2	3	5	—	5	2	—	1	—	—	—	—	1	—	—	—
Г. Пржевальскъ	1	1	11	28	14	7	0	—	—	—	—	—	1	1	—	—	—	—	—	—
Пржевальскій уѣздъ	17	7	83	116	19	8	12	3	2	1	1	3	4	2	1	1	—	—	—	2
Г. Пишпекъ	1	1	52	70	10	5	12	2	1	—	3	—	1	2	—	1	—	—	—	1
Пишпекскій уѣздъ	37	5	151	227	45	15	16	8	4	4	5	1	3	6	2	2	5	1	2	1
Итого	116	52	831	1311	360	136	172	30	43	23	28	24	22	19	18	9	10	4	9	1

Раздѣляя жениховъ и невѣстъ на три возраста: юношескій до 21 года, возмужалый отъ 21 до 50 л. и старческій — 50 л. и выше, находимъ, что въ 1906 г. преобладали ранніе браки. Женщины выходили замужъ преимущественно въ юношескомъ возрастѣ—84,7%; въ такомъ же возрастѣ женились большею частью и мужчины—58,8%. Въ возмужаломъ возрастѣ перевѣсъ падаетъ на мужчинъ, которыхъ женилось—40,0%; женщины же, вышедшіе въ этомъ возрастѣ замужъ, составили только 14,9%.

Браки, въ старческомъ возрастѣ, какъ и въ 1905 году, совершены въ ограниченномъ числѣ, причемъ перевѣсъ палъ на женившихся мужчинъ, которыхъ было 19. Женщинъ же, вышедшихъ замужъ въ возрастѣ старше 50 лѣтъ, было только 5.

Приводимыя въ нижеслѣдующей таблицѣ данныя о брачующихся по мѣсту причисленія:

Города и уѣзды.	Прихожанъ одного и того же прихода.		Иноприходныхъ Семирѣч. обл.		Иноприходныхъ другихъ обл. и губерній.	
	Муж.	Жен.	Муж.	Жен.	Муж.	Жен.
Г. Вѣрный	150	136	17	29	47	49
Вѣрненскій уѣздъ	225	178	34	69	43	55
Г. Копаль	6	2	—	4	1	1
Копальскій уѣздъ	91	92	8	10	26	23
Г. Лепсинскъ	39	45	1	1	10	4
Лепсинскій уѣздъ	258	243	23	32	60	66
Г. Джаркентъ	11	11	—	—	—	—
Джаркентскій уѣздъ	24	24	2	2	4	4
Г. Пржевальскъ	16	12	5	10	16	15
Пржевальскій уѣздъ	104	88	18	21	19	32

Г. Пишпекъ	38	35	5	3	38	43
Пишпекскій уѣздъ	204	199	13	24	53	47
Итого	1166	1065	126	205	317	339

указываютъ, что наибольшее число браковъ заключено было между прихожанами и прихожанками одного и того же прихода. Изъ 1292 жениховъ семирѣченцевъ 1270 женилось на семирѣченкахъ и только 22 взяли въ жены переселенокъ; женихи же переселенцы всѣ женились на переселкахъ же.

Изъ приведенныхъ выше данныхъ видно, что въ теченіи 1906 г. всего родившихся православнаго исповѣданія было 8766, изъ коихъ 4437 мальчика и 4329 дѣвочекъ. Слѣдовательно на 100 мальчиковъ родилось 97,5 дѣвочекъ. **б) Рожденія.**

По мѣсяцамъ рожденія распредѣляются такъ:

Города и уѣзды.	Январь.	Февраль.	Мартъ.	Апрѣль.	Май.	Іюнь.	Іюль.	Августъ.	Сентябрь.	Октябрь.	Ноябрь.	Декабрь.
Г. Вѣрный	109	100	84	77	75	84	97	75	93	102	84	70
Вѣрненскій уѣздъ	143	168	164	149	149	128	147	144	143	178	155	130
Г. Копаль	3	5	6	6	3	1	5	3	7	4	2	4
Копальскій уѣздъ	73	71	94	69	59	77	74	70	66	95	53	75
Г. Лепсинскъ	30	20	30	18	20	12	30	14	28	27	21	22
Лепсинскій уѣздъ	130	136	130	116	117	118	151	155	169	159	146	165
Г. Джаркентъ	1	4	4	3	2	3	—	3	2	6	2	1
Джаркентскій уѣздъ	10	10	13	18	12	7	11	18	10	25	23	14
Г. Пржевальскъ	24	23	14	14	13	11	20	20	15	21	14	15
Пржевальскій уѣздъ	78	87	79	79	70	57	71	82	85	82	62	60
Г. Пишпекъ	22	41	32	43	24	24	27	44	35	50	42	30
Пишпекскій уѣздъ	86	88	103	87	81	106	121	114	133	162	108	128
Итого	709	753	753	679	625	628	754	742	786	911	712	714

Изъ таблицы этой видно, что наибольшее число родившихся 2409 или 27,4% приходится на осенніе мѣсяцы; затѣмъ на зимніе мѣсяцы приходится 2176 или 24,8%, на лѣтніе 2124 или 24,3% и на весенніе 2057 или 23,5%.

Изъ общаго числа рожденій внѣбрачныхъ было 118, что составляетъ 1,3%. Изъ 118 внѣбрачныхъ— 36 родилось въ городахъ и 82 въ уѣздахъ.

Многоплодныхъ родовъ было 21, изъ коихъ 20 двойни и 1 тройни. Число мертворожденныхъ по метрическимъ книгамъ значитъ 36, но по записямъ не выяснено съ точностью моментъ смерти.

Въ нижеслѣдующей таблицѣ приводятся данныя о распредѣленіи родившихся по мѣсту причисленія:

Города и уѣзды.	Прихожанъ Семи-рѣченской обл.		Иноприходныхъ другихъ губерн.	
	Муж.	Жен.	Муж.	Жен.
Г. Вѣрный	466	380	102	102
Вѣрненскій уѣздъ	785	804	109	100
Г. Копаль	16	21	4	8
Копальскій уѣздъ	401	348	66	61
Г. Лепсинскъ	100	97	38	37
Лепсинскій уѣздъ	730	731	122	109
Г. Джаркентъ	16	15	—	—
Джаркентскій уѣздъ	66	81	10	14
Г. Пржевальскъ	68	65	30	41
Пржевальскій уѣздъ	352	397	81	62
Г. Пишпекъ	125	121	91	77
Пишпекскій уѣздъ	449	536	160	122
Итого	3624	3596	713	733

в) Смерти.

Въ теченіи 1906 года умерло 5137 человекъ, изъ коихъ 2666 мужскаго и 2471 женскаго пола. На 100 умершихъ мужчинъ приходится 92,7 женщинъ, тогда какъ въ 1905 г. на 100 мужчинъ приходилось женщинъ 88,7. Въ отчетномъ году процентъ смертности среди женщинъ приблизился къ среднему въ Европейской Россіи, гдѣ на 100 мужчинъ умираетъ 92,9 женщинъ.

Распредѣленіе умершихъ по мѣсяцамъ видно изъ слѣдующей таблицѣ:

Города и уѣзды.	Январь.	Февраль.	Мартъ.	Апрѣль.	Май.	Іюнь.	Іюль.	Августъ.	Сентябрь.	Октябрь.	Ноябрь.	Декабрь.
Г. Вѣрный	60	49	75	82	51	68	92	110	66	57	57	56
Вѣрненскій уѣздъ	43	91	81	72	67	123	105	112	96	136	139	107
Г. Копаль	—	1	3	1	—	—	3	1	1	2	2	3
Копальскій уѣздъ	19	19	25	16	18	29	26	26	28	18	29	20
Г. Лепсинскъ	15	11	12	7	9	4	6	6	12	7	8	2
Лепсинскій уѣздъ	73	70	68	60	81	107	104	97	71	108	76	55
Г. Джаркентъ	2	1	1	3	1	—	2	—	1	3	2	2
Джаркентскій уѣздъ	4	7	8	6	3	6	14	9	10	2	5	10
Г. Пржевальскъ	18	12	13	21	13	7	12	7	8	9	6	2
Пржевальскій уѣздъ	77	97	99	53	39	25	30	42	30	29	20	27
Г. Пишпекъ	36	30	23	12	17	17	27	19	18	20	10	17
Пишпекскій уѣздъ	138	92	84	76	38	48	49	56	38	47	34	39
Итого	485	480	492	409	337	434	470	485	379	438	388	340

По возрасту же умершіе распредѣляются слѣдующимъ образомъ:

В о з р а с т ь.		Города и уѣзды.										И Т О Г О.		
		Г. Вѣрный	Вѣрный у.	Г. Копаль.	Копальскій у.	Г. Лепсинскъ.	Лепсинскій у.	Г. Джаркентъ.	Джаркентскій у.	Г. Пржевальскъ.	Пржевальскій у.		Г. Пишпекъ.	Пишпекскій у.
До	1-го года	311	476	7	139	52	425	7	43	41	211	108	300	2120
Отъ	1-го до 2 лѣтъ	93	144	—	20	12	136	3	8	23	103	36	116	694
"	2 " 3 "	84	120	—	15	8	92	3	4	17	72	15	60	490
"	3 " 4 "	56	94	—	7	5	37	—	2	5	40	12	36	294
"	4 " 5 "	33	58	—	2	3	32	1	1	10	26	6	25	200
"	5 " 10 "	63	68	—	5	6	38	—	3	15	30	9	63	300
"	10 " 15 "	17	17	1	7	—	3	—	2	1	13	5	12	80
"	15 " 20 "	7	14	—	2	2	9	—	2	3	2	4	11	56
"	20 " 25 "	12	8	3	5	—	17	2	2	1	9	3	9	71
"	25 " 30 "	10	7	—	5	1	12	1	1	—	6	2	4	49
"	30 " 35 "	11	7	—	3	—	8	—	2	1	4	—	5	41
"	35 " 40 "	14	12	—	4	—	19	—	1	2	3	9	13	77
"	40 " 45 "	10	12	2	5	—	9	—	—	1	5	2	6	52
"	45 " 50 "	3	11	—	4	—	14	1	2	—	4	3	15	68
"	50 " 55 "	16	9	—	5	2	10	—	2	1	3	4	6	58
"	55 " 60 "	14	17	—	3	1	19	—	2	3	8	4	8	79
"	60 " 65 "	16	19	—	9	—	18	—	3	—	5	3	5	79
"	65 " 70 "	5	18	1	7	1	17	—	—	—	10	9	11	79
"	70 " 75 "	9	12	1	9	—	15	—	2	1	2	3	9	63
"	75 " 80 "	13	20	—	6	1	11	—	—	—	5	5	7	69
"	80 " 85 "	7	17	—	3	2	14	—	1	—	3	2	6	55
"	85 " 90 "	4	4	1	4	—	7	—	—	1	2	1	2	26
"	90 " 95 "	1	3	—	3	—	2	—	1	—	—	—	6	16
"	95 " 100 "	1	4	—	1	—	4	—	—	1	1	1	—	13
"	100 и болѣе	3	1	—	—	—	2	—	—	—	1	—	1	8
Итого		823	1172	17	273	99	970	18	84	128	568	246	739	5137

Данныя эти указываютъ, что повремени года и въ 1906 году, какъ и въ предыдущимъ, наибольшая смертность была въ теченіи лѣтнихъ мѣсяцевъ—1389 изъ общаго числа смертей, или 27,2% и наименьшая въ теченіи осени, 1205 случаевъ или 23,4%. Зима, по количеству умершихъ, 1305 случаевъ, или 25,3%, ближе стоитъ къ лѣту, а весна, въ теченіи коей зарегистрировано 1238 умершихъ, или 24,1% ближе—къ осени.

По возрасту наибольшій процентъ смертности дали дѣти до 1 и до 5 лѣтъ. Первые составили 41,2%, а вторые 30,5%.

По сравненіи съ 1905 годомъ смертность среди дѣтей была меньше на 6,1%, но за то она увеличилась въ послѣдующихъ возрастахъ на 4,9%. Несмотря на эти колебанія, высказанное въ обзорѣ за 1905 годъ заключеніе, что въ Семирѣченской области больше всего умираетъ дѣтей въ возрастѣ до 5 лѣтъ и преимущественно въ лѣтнее время и въ мѣстностяхъ долинныхъ, подтверждается и данными 1906 года.

Что касается распределенія умершихъ по мѣсту причисленія, то оно было слѣдующее:

Города и уѣзды.	Приписныхъ въ приходѣхъ Семирѣченской области.		Иноприходныхъ другихъ губерній.	
	Муж.	Жен.	Муж.	Жен.
Г. Вѣрный	340	318	92	73
Вѣрненскій уѣздъ	535	503	74	60
Г. Копаль	7	6	2	3
Копальскій уѣздъ	146	97	12	18
Г. Лепсинскъ	45	33	11	10
Лепсинскій уѣздъ	402	428	70	70
Г. Джаркентъ	11	6	1	—
Джаркентскій уѣздъ	31	41	6	6
Г. Пржевальскъ	38	51	23	16
Пржевальскій уѣздъ	275	233	34	26
Г. Пишпекъ	65	68	54	59
Пишпекскій уѣздъ	330	279	62	68
Итого	2225	2063	441	408

Въ общемъ числѣ умершихъ коренные жители области составили, какъ и въ 1905 году, 83,1% а временно-пребывающіе 16,9%.

Г Л А В А I V.

Естественныя и производительныя силы области и экономическая дѣятельность ея населенія.

Главное занятіе населенія области составляетъ сельское хозяйство, изъ различныхъ отраслей котораго вездѣ первое мѣсто занимаютъ земледѣліе и скотоводство.

Еще въ началѣ восьмидесятыхъ годовъ прошлаго столѣтія земледѣліемъ занималось почти исключительно осѣдлое населеніе области, съ переселеніемъ же въ край кульджинскихъ выходцевъ и движеніемъ самовольныхъ переселенцевъ изъ Европейской Россіи оно начало быстро распространяться и среди кочевниковъ. Но особенно сильный толчекъ къ развитію у туземцевъ земледѣлія дало распространеніе усовершенствованныхъ заводскихъ плуговъ, при помощи которыхъ они оказались въ силахъ обрабатывать свои поля сами, не прибѣгая къ помощи русскаго пахаря. Съ появленіемъ въ степи заводскаго плуга начались распашки и „богарныхъ“ полей, первоначально по предгорьямъ до высоты начала хвойнаго лѣса, а въ послѣдніе два—три года и по высокимъ холмамъ въ долинахъ.

Съ другой стороны и осѣдлое населеніе нашло не выгоднымъ заниматься однимъ земледѣліемъ и начало отводить въ своихъ хозяйствахъ видное мѣсто скотоводству, арендуя нужныя для сего пастбища у киргизъ.

Въ настоящее время въ области мало хозяйствъ, которыя спеці-

ально занимались бы однимъ земледѣліемъ или однимъ скотоводствомъ. Скорѣе всего можно встрѣтить специалистовъ скотоводовъ, но и то только въ тѣхъ киргизскихъ волостяхъ, въ которыхъ нѣтъ земель, пригодныхъ для земледѣлія, во всѣхъ же остальныхъ мѣстностяхъ области земледѣліе и скотоводство идутъ параллельно другъ другу.

Второстепенныя отрасли сельскаго хозяйства какъ то: пчеловодство, садоводство, огородничество и бахчеводство имѣютъ промышленное значеніе только для немногихъ хозяевъ, преимущественно въ городахъ; въ уѣздахъ онѣ являются только подспорьемъ въ общей системѣ хозяйства.

Спеціальныя культуры, какъ напр., табаководство, хмѣлеводство, виноградарство развиты въ области слабо.

Климатическія условія 1906 года были неблагоприятны для сельскихъ хозяевъ

Климатическія условія 1906 года

Рано наступившая зима была необыкновенно продолжительна и холодна. Снѣгъ въ 1905 году выпалъ почти повсемѣстно въ области уже въ октябрѣ; въ ноябрѣ установился санный путь. Декабрь стоялъ холодный, безъ оттепелей, а въ январѣ и февралѣ морозы въ сѣверной части области доходили до -30° Ц. Въ южныхъ уѣздахъ зима, по обыкновенію, была легче, но и здѣсь въ январѣ и февралѣ морозы давали себя чувствовать. Снѣжный покровъ въ долинахъ не превышалъ 10—12 вершковъ, но въ горахъ выпали глубокіе снѣга, сдѣлавшіе затруднительнымъ сообщеніе черезъ такіе даже перевалы, которые въ другіе годы доступны для проѣзда на экипажахъ.

Въ началѣ марта начались оттепели и къ половинѣ его почти повсемѣстно поля очистились отъ снѣжнаго покрова, но погода, какъ и въ предыдущемъ году, стояла холодная, мѣстами сопровождалась дождями и снѣгомъ, мѣстами же сухими вѣтрами.

Апрѣль былъ вообще дождливый и холодный. Въ сѣверныхъ уѣздахъ нѣсколько разъ выпадалъ снѣгъ.

Весна установилась только съ мая, но начались жары и засуха, продолжавшіяся до второй половины іюня, когда начали выпадать небольшіе дожди. Количество осадковъ въ іюлѣ и августѣ точно также не было обильнымъ. Грозы, сопровождавшіяся градомъ, наблюдались: 29 мая, 14 и 26 іюня въ ст. Урджарской, 19 іюля въ ст. Лепсинской и 28 августа по сѣверо-восточному берегу оз. Иссыкъ-куля.

Осень стояла сухая и теплая, но непродолжительная. Во второй половинѣ октября выпалъ первый снѣгъ, пролежавшій на поляхъ болѣе недѣли и сопровождавшійся морозомъ до -7° Ц.

Къ ноябрю снѣгъ стаялъ, и снова наступили теплые, ясные дни, но по ночамъ поддерживались заморозки.

Въ половинѣ декабря зима вступила въ свои права и установился санный путь.

Холодная погода, стоявшая въ мартѣ и апрѣлѣ, и часто выпавшіе въ эти мѣсяцы снѣгъ и дожди мѣщали полевымъ работамъ и посѣвы затянулись до половины мая, а въ Джаркентскомъ уѣздѣ до первыхъ чиселъ іюня, но тѣмъ не менѣе окончены довольно благополучно и общая площадь, занятая подъ хлѣба и картофель, увеличилась противъ предыдущаго года на 23033 дес.

Земледѣліе.

Всего засѣяно 399154 десятины, которыя по уѣздамъ, сравнительно съ предыдущимъ годомъ, распредѣляются слѣдующимъ образомъ:

У ъ з д ы	У осѣдлаго насел.		У кочевого насел.	
	1905	1906	1905	1906
Вѣрненскій	51646	56086	46436	54062
Копальскій	14771	14465	29848	31661
Лепсинскій	21160	28014	27998	30056
Джаркентскій	13039	21745	9477	9309
Пржевальскій	16697	22607	31984	31878
Пишпекскій	28880	25343	84185	73928
Итого	146193	168260	229928	230894

Изъ данныхъ этихъ видно, что посѣвныя площади значительно были уменьшены только по одному Пишпекскому уѣзду, что объясняется отчасти начавшимися тамъ землеустроительными работами, побудившими киргизъ скрывать какъ дѣйствительную собственную запашку, такъ и запашку арендаторовъ земель по частнымъ сдѣлкамъ, отчасти же потому, что посѣвы пришлось прекратить раньше обыкновеннаго, вслѣдствіе наступившей засухи и плохихъ всходовъ раннихъ посѣвовъ.

Въ сѣверныхъ же уѣздахъ, гдѣ выпадавшіе въ мартѣ и апрѣлѣ дожди хотя и мѣшали работамъ, но благоприятствовали всходамъ; посѣвныя площади увеличены были какъ у осѣдлаго (за исключеніемъ Копальскаго уѣзда), такъ у кочевого населенія.

Доказательствомъ тому, что въ Пишпекскомъ уѣздѣ уменьшеніе посѣвныхъ площадей вызвано было рано наступившей засухой, могутъ служить слѣдующія данныя, указывающія на сравнительныя съ предыдущимъ годомъ увеличеніе и уменьшеніе посѣвныхъ площадей, занятыхъ подъ отдѣльныя культуры:

У ъ з д ы.	В ъ д е с я т и н а х ъ .											
	Озимыя.		Яровыя.		Ячмень.	Овесь.	Просо.	Горохъ.	Рись.	Гречиха	Кукуруза	Картофель.
	пшен.	рожь.	пшен.	рожь.								
Вѣрненскій	+1117	+21	+4850	-1202	+1330	+3947	+1304	-362	+211	-3	+39	+190
Копальскій	+25	+16	+779	+16	+45	+1028	+402	-5	-	+1	-	+5
Лепсинскій	-38	+115	+6236	+587	+369	+951	+474	+48	-	+1/3	-	+232
Джаркентскій	+10	+2	+6045	-55	-614	+2259	+608	+125	+89	-	-41	+110
Пржевальскій	-185	+4	-3943	+78	+2429	-541	+909	-181	-	+21	-	+53
Пишпекскій	+423	-31	+3508	+108	-3137	+2932	-5967	-261	-3439	-	-369	-235
По области	+1352	+127	+17475	-681	+981	+5794	-3074	-636	-3139	+62	-371	+355

Изъ данныхъ этихъ видно, что посѣвы главнѣйшаго кормоваго злака въ области—пшеницы, которая высѣвается раньше другихъ хлѣбовъ и для посѣва которой стоявшая въ началѣ весны погода благоприятствовала, увеличены по всемъ уѣздамъ, за исключеніемъ

Пржевальскаго, гдѣ наоборотъ рано наступившая осень и поздняя весна задержали посѣвы какъ озимыхъ, такъ и яровыхъ сортовъ.

Площади же, занятыя хлѣбами, которыя высѣваются обыкновенно послѣ другихъ хлѣбовъ, какъ напр. просо и частью ячмень, овесъ и кукуруза, были уменьшены какъ въ Копальскомъ, такъ и въ Джаркентскомъ уѣздахъ, но въ особенности въ Пишпекскомъ, въ которомъ весна и слѣдовавшія непосредственно жары наступили раньше, чѣмъ въ другихъ мѣстностяхъ области.

Выпадавшіе въ мартѣ и апрѣлѣ въ обильномъ количествѣ атмосферные осадки дали основаніе нѣкоторымъ хозяевамъ рассчитывать на хорошій урожай на земляхъ богарныхъ, которыхъ подъ посѣвы разныхъ хлѣбовъ по уѣздамъ области было занято:

въ Вѣрненскомъ уѣздѣ	20,014	дес.
„ Копальскомъ „	5,388	„
„ Лепсинскомъ „	28,837	„
„ Джаркентскомъ „	931	„
„ Пржевальскомъ „	7344	„
„ Пишпекскомъ „	9187	„
Итого	71,701	„

По отдѣльнымъ группамъ населенія области богарные посѣвы распредѣлялись такъ:

У Ѣ З Д Ы	Н А З Е М Л Я Х Ъ.				
	Казаковъ.	Крестьянъ.	Таранчей.	Дунганъ.	Киргизъ.
Вѣрненскій	8135	343	901	—	10635
Копальскій	1350	3315	—	—	723
Лепсинскій	7517	13480	—	—	7840
Джаркентскій	391	—	365	—	175
Пржевальскій	—	5128	—	—	2216
Пишпекскій	45	1234	—	—	7908
Итого	17438	23500	1266	—	29497

Разсчеты сельскихъ хозяевъ, однако, не оправдались. Вслѣдствіе засухи, наступившей въ маѣ и продержавшейся въ нѣкоторыхъ мѣстностяхъ области до второй половины іюня, богарные посѣвы въ долинахъ почти всѣ выгорѣли, но въ горныхъ мѣстахъ, гдѣ поздніе посѣвы поддержаны были іюньскими дождями, они дали отличный урожай и гораздо большій, чѣмъ на земляхъ поливныхъ.

Значеніе богарныхъ посѣвовъ въ мѣстномъ хозяйствѣ еще не выяснено. По отзывамъ нѣкоторыхъ Вѣрненскихъ хозяевъ, сообщеннымъ ими Семирѣченскому Статистическому Комитету, вполне обезпеченными могутъ считаться только посѣвы на горныхъ богарныхъ земляхъ, гдѣ атмосферные осадки выпадаютъ почти ежегодно и въ достаточномъ количествѣ. Въ долинахъ же богарные посѣвы рискованны. Если въ теченіи весеннихъ и лѣтнихъ мѣсяцевъ дождей бываетъ достаточно, то урожай почти всегда лучше даже, чѣмъ на земляхъ поливныхъ, но если, какъ напр. въ отчетномъ году, богарные всходы по-

падаютъ подъ засуху, то гибнутъ. Посѣвы же на горныхъ богарныхъ земляхъ начинаютъ предпочитаться во многихъ хозяйствахъ, посѣвамъ на поливныхъ земляхъ, такъ какъ сокращаются расходы, вызываемые искусственнымъ орошеніемъ, стоимость котораго въ нѣкоторыхъ мѣстностяхъ, въ которыхъ практикуются многократные поливы въ теченіи лѣта, достигаютъ 7 рублей на десятину, но что самое важное,—это то, что хлѣбъ съ богарныхъ полей по качеству своему считается лучше поливного. На основаніи произведенныхъ уже опытовъ болѣе удачными бывають на долинныхъ богарныхъ поляхъ посѣвы озимыхъ хлѣбовъ, которые рано вступаютъ въ силу, въ особенности при дождливой веснѣ, и болѣе устойчивы поэтому къ засухѣ.

Разведеніе озимыхъ хлѣбовъ, какъ указываютъ вышеприведенныя данныя, начинаетъ распространяться по всѣмъ уѣздамъ области и занятая подъ посѣвы озимой пшеницы площадь въ 1906 году увеличилась на 1352 дес. Посѣвы озимой ржи уменьшились на 681 дес., но рожь вообще ни въ мѣстныхъ хозяйствахъ, ни на мѣстныхъ рынкахъ особой роли не играетъ.

Кромѣ засухи, отозвавшейся вредно не только на долинныхъ богарныхъ посѣвахъ, но во многихъ мѣстахъ и на поливныхъ вслѣдствіе ощущавшагося недостатка въ водѣ, въ нѣкоторыхъ мѣстностяхъ посѣвы пострадали отъ града, а именно: въ ст. Лепсинской уничтожено градомъ, выпавшимъ 19 іюля, 178 дес. разныхъ хлѣбовъ, и въ ст. Урджарской градомъ, выпавшимъ въ іюнѣ, до 140 дес. Около оз. Иссыкъ-куля градъ, бывший 28 августа вреда посѣвамъ не причинилъ, но въ сел. Теплоключинскомъ уничтожилъ 169 дес.

Другихъ вредителей не наблюдалось.

Всего снято хлѣбовъ и картофеля 30439975 пуд., менѣе чѣмъ въ 1905 году на 3709403 пуда.

Колебаніе урожая повсемѣстно было на столько рѣзкое, что не поддается группировкѣ. Въ Илійскомъ, напр., выселкѣ Вѣрненскаго у. въ нѣкоторыхъ хозяйствахъ не намолачивали даже посѣяннаго зерна. Около гор. Вѣрнаго въ нѣкоторыхъ хозяйствахъ долинныя посѣвы скошены на сѣно, но такъ какъ горныя и поливныя поля все же дали довольно хорошій сборъ, то полного неурожая ни въ отдѣльныхъ районахъ, ни въ отдѣльныхъ хозяйствахъ ни гдѣ не было.

По каждому изъ уѣздовъ области урожай отдѣльныхъ сортовъ хлѣба и картофеля опредѣлился слѣдующимъ количествомъ пудовъ:

Сорта хлѣбовъ.	Уѣзды.					
	Вѣрненскій.	Копальскій.	Лепсинскій.	Джаркентскій.	Пржевальскій.	Пишпекскій.
Озимая пшеница	242355	1707	3190	825	55374	63776
Яровая —	3159665	1195771	2020035	929286	2558505	4287242
Озимая рожь	42916	6381	8892	169	2070	90
Яровая —	23153	56116	226557	7138	7210	4292
Ячмень	385674	28716	156823	367827	1270442	794485
Овесъ	1708564	1019647	909771	599880	1040543	1136387
Просо	844231	882197	630980	151743	81255	1784028
Горохъ	10771	3955	9326	13718	38670	112391
Рись	43289	—	—	152700	—	155613
Гречиха	516	540	3754	—	1758	—

Кукуруза	9840	—	—	1150	—	85834
Картофель	359150	125440	112206	76345	93114	333985
Всего	6830124	3320472	4081534	2300781	5148941	8758123
Было посеяно	1077963	386857	482686	261074	471881	780938
Урожай за выче- томъ сѣмянъ	5752161	2933615	3598848	2039607	4677060	7977195

Принимая во вниманіе количество высѣянныхъ сѣмянъ, качество урожая каждого отдѣльнаго сорта хлѣбовъ, сравнительно съ предыдущимъ годомъ, выражается слѣдующими цифрами, въ среднемъ:

У ѣ з д ы .	У Р О Ж А Й С А М Ъ .															
	П ш е н и ц а .				Р о ж ь .		Я ч м е н ь .		П р о с о .		Г о р о х ь .		К а р т о ф .		О в е с ь .	
	О з и м я		Я р о в я		1905	1906	1905	1906	1905	1906	1905	1906	1905	1906	1905	1906
	1905	1906	1905	1906												
Вѣрненскій	7,7	3,7	10,2	6,2	8,1	6,1	9,2	5,5	58,7	29,3	8,3	8,7	4,4	9,9	8,5	5,1
Копальскій	—	5,9	10,7	7,3	9,6	6,1	6,5	7,3	27,9	76,5	7,5	1,5	3,3	10,4	12,1	5,5
Лепсинскій	7,8	9,1	8,7	7,6	7,9	7,6	13,1	7,1	61,4	43,3	4,8	11,9	4,2	10,5	8,8	6,7
Джаркентскій	—	10,3	8,6	7,5	7,9	8,4	8,9	8,4	63,8	54,3	4,7	10,0	4,5	8,5	9,2	8,2
Пржевальскій	8,5	8,5	6,5	9,9	6,6	7,5	6,2	11,7	43,5	41,9	6,6	11,2	3,2	10,6	6,6	12,2
Пишпекскій	10,1	7,9	10,9	9,9	1,02	8,1	7,6	9,5	60,2	40,3	8,3	11,0	5,5	9,2	12,8	10,8
По области	8,1	7,6	9,6	7,9	8,2	7,3	7,8	8,2	53,9	47,2	7,7	9,0	4,8	9,8	9,6	8,0

Какъ видно изъ этихъ цифръ, засуха не повліяла на урожай только въ Пржевальскомъ уѣздѣ, занимающемъ высоконагорную часть области. По качеству своему урожай въ этомъ уѣздѣ въ 1906 году былъ даже выше, чѣмъ въ предыдущемъ.

Не смотря на плохой, сравнительно съ прежними годами, урожай хлѣбовъ въ области въ 1906 году, количества собраннаго зерна съ избыткомъ хватило на удовлетвореніе потребностей въ немъ населенія.

Исключая изъ общаго урожая овесъ и картофель и принимая въ расчетъ урожай остальныхъ хлѣбовъ отдѣльно у осѣдлаго и кочевого населенія, обеспеченность его продовольствіемъ выражается слѣдующимъ количествомъ пудовъ на одну душу, — считая и горожанъ:

У ѣ з д ы .	У осѣдлаго.	У кочевого.
Вѣрненскій	53,9	14,3
Копальскій	77,8	11,3
Лепсинскій	43,4	14,3
Джаркентскій	24,4	4,7
Пржевальскій	46,1	19,3
Пишпекскій	43,9	37,6
По области	48,3	16,9

Для кочевого населенія области главною пищею служатъ мясо и продукты молочнаго хозяйства; хлѣбные же продукты служатъ лишь приправою, и то не для всѣхъ необходимою. На первомъ планѣ среди хлѣбныхъ продуктовъ у кочевниковъ стоитъ поджаренная просянная крупа, которая употребляется въ пищу или въ сухомъ видѣ или жидкою кашицей, приготовленной на водѣ и заправленной небольшимъ количествомъ молока. При отсутствіи проса они замѣняютъ его ячменемъ, пшеницею джугарою и даже горохомъ. Картофель киргизы разводятъ только въ Пишпекскомъ уѣздѣ и въ небольшомъ количествѣ. Какъ-бы хорошъ урожай хлѣбовъ у киргизъ не былъ, но обыкновенно къ веснѣ всѣ запасы его расходуются, и до новаго урожая они питаются преимущественно молочными продуктами, среди которыхъ „кумысь“ и „айранъ“ играютъ главную роль. Поэтому при разрѣшеніи вопроса о степени обезпеченія кочевого населенія продовольствіемъ, количество снятаго ими зерна особаго значенія не имѣетъ.

Иначе обстоитъ дѣло у осѣдлаго населенія. Все оно живетъ круглый годъ на пшеничномъ хлѣбѣ, почему степень обезпеченія его продовольствіемъ должна быть опредѣляема главнымъ образомъ количествомъ урожая пшеницы; чистаго же сбора послѣдней, за вычетомъ сѣмянъ, на одну душу у осѣдлаго населенія въ 1906 году приходится:

У ѣ з д ы .	У к о г о и м е н н о .			
	Казаковъ.	Крестьянъ.	Таранчей.	Дунганъ.
	П	У	Д	О
	В	Д	О	В
	Ѣ	В	В	Ѣ
Вѣрненскій	43,8	41,2	6,8	—
Копальскій	21,3	9,1	—	—
Лепсинскій	27,5	14,7	—	—
Джаркентскій	18,6	—	15,0	Не сѣяли.
Пржевальскій	—	44,6	—	48,3
Пишпекскій	37,6	43,5	—	15,5

Центральнымъ Статистическимъ Комитетомъ при опредѣленіи степени обезпеченія населенія продовольствіемъ принимается на душу 13 пудовъ ржи, причемъ если, по коэффициенту Кенига принять рожь за единицу, то питательность пшеницы составитъ 1,031 или 17,003 пудовъ, а за округленіемъ 17 пудовъ.

Принимая для Семирѣченской области ту же норму, т. е. что для прокормленія въ годъ одного человѣка нужно 17 пудовъ пшеницы, находимъ, что у казаковъ по всѣмъ уѣздамъ области урожаемъ 1906 года не только обезпечивалось продовольствіе населенія и обѣмненіе полей въ слѣдующемъ году, но получился значительный избытокъ для сбыта на сторснѣ. Въ такомъ же положеніи оказались крестьяне Вѣрненскаго, Пржевальскаго и Пишпекскаго уѣзда и дунгане послѣдняго уѣзда. У крестьянъ же Копальскаго и Лепсинскаго уѣздовъ, таранчей Вѣрненскаго и Джаркентскаго и у дунганъ Пишпекскаго остатка отъ урожая, за вычетомъ сѣмянъ, для продовольствія въ теченіи года было недостаточно, но такъ какъ недостатокъ этотъ съ избыткомъ покрывался у Лепсинскихъ крестьянъ урожаемъ ржи и картофеля, а у таранчей и дунганъ урожаемъ риса, то слѣдуетъ прийти къ заключенію, что несмотря на неудовлетворительность въ качественномъ и количественномъ отношеніи урожая отчетнаго года, собраннаго зерна вполне было достаточно на удовлетвореніе потребностей населенія.

Общая площадь, занятая подъ посѣвы масличныхъ и прядильныхъ культуръ масличныхъ и прядильныхъ растений, въ 1906 году равнялась 8556 десятинамъ, меньше чѣмъ въ предыдущемъ году на 836 дес. **Культура масличныхъ растений.**

По уѣздамъ подъ отдѣльныя культуры было занято:

Уѣзды.	Вѣрненскій.		Копальскій.		Лепсинскій.		Джаркентскій.		Пржевальскій.		Пшпекскій.	
	1905	1906	1905	1906	1905	1906	1905	1906	1905	1906	1905	1906
Лень	439	266	181	122	252	429	585	500	536	589	1765	1397
Конопля	276	291	157	121	261	260	5	16	131	125	107	168
Макъ	134	17	6	4	2	7	2	—	2	27	23	—
Подсолнухъ	1261	1098	262	286	1287	1414	7	—	21	141	78	160
Гарчица	897	427	—	3	—	—	379	505	330	120	—	55
Сафлоръ	6	8	—	—	—	—	—	—	—	—	—	—
Всего	3013	21	606	536	1802	2110	978	1021	1200	1002	1973	1780

Изъ данныхъ этихъ усматривается, что нѣкоторое хозяйственное значеніе имѣютъ только культуры: подсолнуха, ради добываемаго изъ него масла русскимъ населеніемъ, горчицы, которая для той же цѣли высѣвается таранчами, и льна, на сѣмена котораго предъявляется спросъ въ Туркестанѣ. Культура мака распространена среди русскаго населенія Вѣрненскаго уѣзда, но получаемое сѣмя идетъ на собственное потребленіе. Сафлоръ разводится въ нѣсколькихъ хозяйствахъ довольно успѣшно около Вѣрнаго, но въ виду требуемаго имъ особеннаго ухода при засоренности мѣстныхъ почвъ—большаго распространенія получить не можетъ.

Всего собрано масличныхъ растений 369,651 пудъ а въ отдѣльности каждаго изъ перечисленныхъ выше сортовъ:

Уѣзды.	Вѣрненскій.	Копальскій.	Лепсинскій.	Джаркентскій.	Пржевальскій.	Пшпекскій.
Лень	9122	4321	13,359	18,355	24,306	42,118
Конопля	9549	3586	9096	298	4640	7538
Макъ	284	600	650	—	393	—
Подсолнухъ	47,634	15,524	75,622	—	5960	7175
Горчица	22,754	120	—	33,867	7200	5500
Сафлоръ	80	—	—	—	—	—

Нижеслѣдующія же цифры указываютъ на разницу въ урожаѣ масличныхъ растений въ 1905 и 1906 годахъ:

У ѣ з д ы .	У р о ж а й с а м ь .							
	Льну.		Конопля.		Подсолн.		Гарчицы.	
	1905	1906	1905	1906	1905	1906	1905	1906
Вѣрненскій	11,3	7,9	34,3	6,6	27,5	43,4	26,6	23,2
Копальскій	10,5	7,7	8,5	6,4	22,6	53,4	—	10,0

Лепсинскій	10,2	7,7	8,2	8,4	22,9	51,7	—	—
Джаркентскій	7,3	9,1	8,1	4,7	61,3	—	24,2	33,5
Пржевальскій	10,4	10,3	5,4	9,2	32,9	12,4	28,3	20,0
Пишпекскій	17,8	6,2	7,4	8,8	35,2	44,8	—	—
По области	13,3	8,1	7,2	7,4	24,9	41,1	26,3	21,9

изъ коихъ видно, что урожай льна конопли и горчицы, которые всѣваются рано и на успѣшный ростъ которыхъ вредно повліяла засуха, получился ниже урожая предыдущаго года. Подсолнухъ же, посѣвъ котораго, во избѣжаніе нападёнія на него червя, началъ практиковаться за послѣдніе годы послѣ всѣхъ другихъ хлѣбовъ, перенесъ засуху отлично и далъ хорошій урожай.

— Качество урожая мака было самъ 71 въ Вѣрненскомъ и самъ 325 въ Лепсинскомъ уѣздахъ.

Несмотря на значительный недородъ хлѣбовъ въ 1906 году, онъ не вызвалъ, однако, повышенія цѣнъ на хлѣбъ на мѣстныхъ базарахъ, напротивъ даже, онѣ въ теченіи всего года стояли ниже цѣнъ предыдущаго года, какъ можно видѣть изъ нижеслѣдующей сравнительной таблички средне справочныхъ цѣнъ на пшеничную муку:

М ѣ с я ц ы .	Средне справочныя цѣны въ копѣйкахъ		М ѣ с я ц ы .	Средне справочныя цѣны въ копѣйкахъ	
	1905	1906		1905	1906
Январь	71	65	Іюль	78	63
Февраль	74	64	Августъ	66	61
Мартъ	76	64	Сентябрь	62	61
Апрѣль	85	65	Октябрь	61	60
Май	84	65	Ноябрь	60	61
Іюнь	83	63	Декабрь	63	62

Исключеніе составилъ, какъ и въ предыдущемъ году, овесъ, цѣны на который повсемѣстно стояли твердыя и ниже 2 рублей за пудъ не падали.

Объясненіемъ сему явленію служить то, что въ теченіи 1906 года не было усиленнаго вывоза хлѣба за предѣлы области. При отдаленности Семирѣчья отъ значительныхъ торговыхъ пунктовъ и неудовлетворительности соединяющихъ его съ ними путей сообщенія, колебанія въ цѣнахъ на продукты мѣстнаго хазяйства, какъ показываютъ многолѣтнія наблюденія, всецѣло зависятъ отъ размѣра спроса. Если открывается возможность вывоза и покрываются расходы провоза—все, что возможно, транспортируется на далекія даже разстоянія—въ Ташкентъ, Семипалатинскъ или въ предѣлы Китая, въ противномъ случаѣ единственными пунктами сбыта для продуктовъ сельскаго хозяйства остаются мѣстные базары, на которыхъ нерѣдко цѣны устанавливаются искусственно или скупщиками или продавцами, смотря по тому кто въ комъ нуждается.

Дешевизна хлѣба не вызвала тѣмъ не менѣе пониженія цѣнъ на рабочія руки, хотя недостатка въ послѣднихъ не ощущалось и предложеніе труда имѣлось въ достаточной степени. Исключеніе состави-

ли только въ окрестностяхъ города Пржевальска, гдѣ во время уборки урожая поденнаго рабочаго съ трудомъ возможно было найти за 1 р. 50 к. — 2 р. въ сутки на готовой пищѣ. Причиною сему послужило усиленіе запашекъ киргизами, которые раньше сами земледѣліемъ не занимались.

Въ остальныхъ частяхъ области цѣны на рабочихъ были не выше цѣнъ предыдущаго года.

Прогрессивное повышеніе цѣнъ на рабочія руки повлекло за собою, какъ было указано въ обзорѣ за 1905 годъ, усиленное распространеніе усовершенствованныхъ сельско-хозяйственныхъ орудій и машинъ. Осѣдлое населеніе, которое первымъ обзавелось заводскими плугами и послужило примѣромъ для распространенія ихъ среди кочевого населенія, озабочено въ настоящее время обезпеченіемъ себя орудіями для уборки урожаяевъ. Кочевое же населеніе, хорошо понимая, что распространеніе сѣнокосилокъ, жатокъ и сноповязалокъ, должно будетъ лишить ихъ значительнаго заработка, спѣшатъ запастись плугами и расширить собственныя запашки, на уборку которыхъ располагаютъ еще достаточнымъ количествомъ рукъ.

Распространеніе среди населенія усовершенствованныхъ сельско-хозяйственныхъ орудій.

Спросъ на усовершенствованныя орудія на столько увеличился, что несмотря на послѣдовавшее въ отчетномъ году открытіе двухъ новыхъ складовъ—Войскового въ г. Вѣрномъ и Переселенческаго въ г. Пишпекѣ а также расширеніе операций по торговлѣ земледѣльческими орудіями разныхъ частныхъ фирмъ всѣ они расторгались и тѣмъ не менѣе спросъ на плуги, предъявленный весною, не былъ вполне удовлетворенъ.

Главнымъ распространителемъ усовершенствованныхъ земледѣльческихъ орудій среди туземцевъ, попрежнему, оставался **Вѣрненскій казенный складъ сельско-хозяйственныхъ орудій и сѣмянъ** и главнымъ образомъ потому, что онъ продаетъ орудія дешевле, чѣмъ частныя склады и на болѣе доступныхъ для кочевника условіяхъ; кромѣ того, съ развитіемъ операций учрежденной при Семирѣченскомъ Областномъ Правленіи киргизской ссудной кассы, кочевники получили возможность пріобрѣтать изъ казеннаго склада нужныя имъ орудія за счетъ кассы, съ разсрочкою платежа до 5 лѣтъ.

Первоначально казенный складъ ограничивалъ свою дѣятельность раіономъ Вѣрненскаго уѣзда, но такъ какъ требованія на усовершенствованныя земледѣльческія орудія начали поступать и изъ другихъ уѣздовъ, то чтобы облегчить туземцамъ возможность покупать нужныя имъ предметы на мѣстѣ, въ 1905 году открыты отдѣленія склада въ г. г. Пишпекѣ, Джаркентѣ и въ укр. Нарынскомъ.

Въ теченіи 1906 года казеннымъ складомъ и его отдѣленіями продано:

плуговъ разныхъ	426	штукъ
сноповязалокъ	2	"
жатокъ самосбрасывающихъ	24	"
сѣнокосилокъ	26	"
грабель конныхъ	24	"

кромѣ того, складъ и его отдѣленія приняли на себя заботу по распространенію среди населенія разныхъ мелкихъ сельско-хозяйственныхъ орудій, какъ то: косъ, серповъ, топоровъ и т. п. и другихъ предметовъ, необходимыхъ въ сельско-хозяйственномъ обиходѣ, выписывая ихъ отъ болѣе извѣстныхъ фирмъ и самого лучшаго каче-

ства. Заботы эти по достоинству оценены населениемъ, которое раскупаетъ предлагаемые складомъ товары на расхватъ.

Общая сумма актива въ имуществѣ и деньгахъ на 1-е января 1907 года равнялась 49526 р. 91 к., болѣе чѣмъ къ январю 1906 года на 4678 р. 37 к.

Вырученныя отъ продажи товаровъ суммы по складу и его отдѣленіямъ распредѣлились слѣдующимъ образомъ:

по Вѣрненскому складу	21060 р. 20 к.
„ Пишпекскому „	17256 р. 58 к.
„ Джаркентскому „	1546 р. 52 к.
„ Нарынскому „	709 р. 92 к.

Чистой прибыли отъ своихъ операций казенный складъ въ 1906 году получилъ 3627 р. 71 к.

Сообразно спросу на усовершенствованныя сельско-хозяйственныя орудія со стороны населенія, казенный складъ могъ бы расширить свою дѣятельность въ нѣсколько разъ больше, но препятствіемъ къ сему служатъ: во 1-хъ, крайняя ограниченность оборотнаго его капитала, равняющагося всего 3000 рублямъ, во 2-хъ высокая стоимость фрахта изъ Европейской Россіи и въ особенности отъ Ташкента и Семипалатинска до Вѣрнаго, гдѣ всѣ грузы провозятся на лошадахъ и быкахъ. Провозная плата составляетъ часто 100 и болѣе процентовъ стоимости товаровъ. Къ этимъ двумъ неблагоприятнымъ условіямъ не рѣдко присоединяется третье—замедленіе въ доставкѣ грузовъ, на провозъ которыхъ изъ Европейской Россіи требуется отъ 3 до 5 мѣсяцевъ; если же товары получаютъ по окончаніи сезона, въ теченіи котораго на нихъ бываетъ спросъ, то они должны лежать на складѣ цѣлый годъ, составляя для него мертвый капиталъ.

Для развитія дѣятельности казеннаго склада единственнымъ средствомъ можетъ служить увеличеніе оборотнаго его капитала, такъ какъ улучшеніе средствъ фрахта можетъ наступить только съ осуществленіемъ проекта о соединеніи Семирѣчья желѣзною дорогою съ Туркестаномъ или Сибирью, чего въ скоромъ времени ожидать нельзя, между тѣмъ сельско-хозяйственныя потребности края не ждутъ...

Замѣтное развитіе частной торговли сельско хозяйственными орудіями въ области не можетъ оказать никакого вліянія на значеніе казеннаго склада или давать поводъ опасаться неблагоприятной для него конкуренціи, такъ какъ главная его задача обслуживать туземное населеніе области, составляющее $\frac{3}{4}$ всего ея населенія, и съ которымъ частные торговцы вступаютъ въ сдѣлки неохотно.

Складъ земледѣльческихъ орудій Семирѣченскаго казачьяго войска открытъ въ концѣ 1905 года и имѣетъ своимъ назначеніемъ обслуживать преимущественно казачье сословіе, для орудій въ кредитъ изъ казеннаго склада обставлено нѣкоторыми стѣснительными условіями, какъ напр. представленіе двухъ поручателей изъ горожанъ, отсрочка платежа не свыше восьми мѣсяцевъ и т. под. Войсковой складъ открываетъ кредитъ на сумму 45 руб., но только лицамъ войскового сословія, безъ всякаго поручательства, по однимъ удостовѣреніямъ атамановъ о благонадежности кредитующагося. Разсрочка до 2-хъ лѣтъ.

Въ теченіи 1906 года обороты войскового склада были незначительны. Продано 150 плуговъ, двѣ жатки и на тысячу рублей разнаго мелкаго товара.

Не ограничиваясь торговыми цѣлями, войсковой складъ преслѣдуетъ и протекціонныя, стараясь ознакомить земледѣльцевъ—казаковъ съ новыми, неизвѣстными имъ еще усовершенствованными сельско-хозяйственными орудіями, распространеніе которыхъ въ мѣстныхъ хозяйствахъ признается желательнымъ. Для начала избраны сортировки системы Гойде для очистки и сортировки зерна, которыя, по рекомендаціи склада, выписаны на общественныя средства во всѣ почти станицы.

Независимо сего, при складѣ устроена постоянная зерно-очистительная станція, на которой работаютъ двѣ сортировки Гойде и переданныя ему Семирѣченскимъ сельско-хозяйственнымъ обществомъ—сортировка Кускута для очистки клеверныхъ сѣмянъ и трещетка Гельферихъ—Саде для очистки льна.

Оборотный капиталъ склада 4000 рублей.

Складъ Переселенческаго Управленія открытъ осенью 1906 года въ г. Пишпекѣ со спеціальною цѣлью—снабжать нужными по мѣстнымъ условіямъ земледѣльческими орудіями состоящихъ въ вѣдѣніи правленія переселенцевъ, водворяемыхъ во вновь устраиваемыхъ селеніяхъ. За краткостью времени своего существованія складъ этотъ не могъ развитъ своей дѣятельности.

Объ оборотахъ частныхъ складовъ, которые появились уже во всѣхъ уѣздныхъ городахъ и въ болѣе крупныхъ селеніяхъ области, точныхъ свѣдѣній не имѣется, но, судя по даннымъ, помѣщаемымъ въ нижеслѣдующей таблицѣ, о числѣ усовершенствованныхъ земледѣльческихъ орудій, зарегистрированныхъ у населенія къ 1 января 1906 г. и 1 января 1907 года, нужно думать, что обороты ихъ были значительны.

У ѣ з д ы.	Орудія для обработки почвы.		Орудія для уборки урожая.		Орудія для очистки зерна.	
	Къ 1906	Къ 1907	Къ 1906	Къ 1907	Къ 1906	Къ 1907
Вѣрненскій	1544	2119	66	78	116	147
Копальскій	873	996	18	19	85	89
Лепсинскій	1883	2137	104	141	126	174
Джаркентскій	840	972	14	15	26	28
Пржевальскій	924	1998	9	9	67	67
Пишпекскій	3057	3844	94	179	144	184
Итого	9121	12,066	305	441	564	689

Данныя эти свидѣтельствуютъ, что распространеніе усовершенствованныхъ сельско-хозяйственныхъ орудій идетъ замѣчательно быстро. Заводскіе плуги можно встрѣтить въ настоящее время во многихъ киргизскихъ волостяхъ, по всѣмъ почти таранчинскимъ селеніямъ, и недалеко то время, когда первобытный киргизскій „омачъ“ или вывезенный съ родины кульджинскими переселенцами „бурсунъ“ будутъ составлять археологическую рѣдкость.

Не смотря на то, что зима 1905—6 года была продолжительнѣе предыдущей, но вслѣдствіе того, что она не сопровождалась гололедами, а весною не выпадало большого снѣга и не было продолжительныхъ морозовъ, киргизскій скотъ перезимовалъ болѣе благополучно, чѣмъ въ предшествовавшемъ году. Падежъ отъ „джута“, т. е.

Скотоводство

отъ холода и голода наблюдался только въ прибалхашскихъ волостяхъ Вѣрненскаго и Копальскаго уѣздовъ, да мѣстами въ Джаркентскомъ и Пржевальскомъ уѣздахъ; въ Пишпекскомъ же и Лепсинскомъ уѣздахъ падежа скота отъ безкормицы совершенно не было. Въ прибалхашскихъ волостяхъ больше всего пало овецъ и молодняка крупнаго скота, которые не могли перенести бывшихъ тамъ въ концѣ февраля мѣсяца морозовъ

В с е г о п а л о о т ъ д ж у т а :

У ѣ з д ы .	К о л и ч е с т в о г о л о в ѣ .				
	Лошадей.	Рогатаго скота.	Верблюдовъ	Овецъ и козъ.	В С Е Г О .
Вѣрненскій . . .	1883	887	569	16273	19612
Копальскій . . .	3092	932	409	16796	21229
Джаркентскій . . .	115	119	5	1372	1611
Пржевальскій . . .	855	470	227	5053	6610
Итого . . .	5945	2413	1210	39494	49062

тогда какъ въ 1905 году падежъ отъ джута равнялся 168,045 головамъ разнаго скота.

Значительно больший уронъ кочевое скотоводство понесло отъ дикихъ звѣрей и разныхъ случайныхъ, невыясненныхъ причинъ, но которыя всегда сводятся къ одной—плохой уходъ и недосмотръ.

Дикими животными въ теченіи года истреблено:

У ѣ з д ы .	К о л и ч е с т в о г о л о в ѣ .				
	Лошадей.	Рогатаго скота.	Верблюдовъ.	Овецъ и козъ.	В С Е Г О .
Вѣрненскій . . .	1012	282	57	7120	8471
Копальскій . . .	418	254	—	3251	3923
Лепсинскій . . .	475	294	—	3163	3932
Джаркентскій . . .	1033	436	—	6477	7946
Пржевальскій . . .	1409	688	303	8628	11028
Пишпекскій . . .	1044	383	17	8045	9489
Итого . . .	5391	2337	377	36184	44789

Естественная убыль, т. е. падежъ скота отъ разныхъ невыясненныхъ причинъ, неизмѣющихся, однако, эпизоотическаго характера, опредѣлилась слѣдующими данными:

У ѣ з д ы .	К о л и ч е с т в о г о л о в ѣ с к о т а .				
	Лошадей.	Рогатаго скота.	Верблюдовъ.	Овецъ и козъ.	В С Е Г О .
Вѣрненскій . . .	3420	1072	17	26742	31251
Копальскій . . .	2602	816	187	17240	20845

Лепсинскій	642	418	22	3127	4209
Джаркентскій	2813	724	11	16702	20250
Пржевальскій	972	767	187	12472	2398
Пишпекскій	1169	945	140	15480	17734
Итого	11618	4742	564	92763	115687

Отъ эпизоотій (чума рогатаго скота) въ киргизскихъ волостяхъ пало и убито больныхъ и подозрительныхъ 3676 головъ.

Такимъ образомъ всего въ теченіи года у кочевого населенія урона въ скотѣ было 213,214 головъ, что на 5,731336 головъ, зарегистрированныхъ къ 1-му января 1906 года, составитъ 3,7%. Въ предыдущемъ году уронъ равнялся 315,142 головамъ или 5,6%.

Значительный приростъ въ кочевомъ скотоводствѣ, какъ обыкновенно наблюдается въ киргизскихъ хозяйствахъ, имѣлъ своимъ послѣдствіемъ и большій расходъ его для продажи и собственного потребления.

Въ 1906 году кочевымъ населеніемъ продано:

У ѣ з д ы .	К о л и ч е с т в о г о л о в ѣ .				
	Лошадей.	Рогатаго скота.	Верблюдовъ.	Овецъ и козъ.	Всего.
Вѣрненскій	6047	8481	555	109048	124131
Копальскій	6282	8199	547	108143	123171
Лепсинскій	5352	3016	549	62440	71357
Джаркентскій	7324	5855	54	96185	109418
Пржевальскій	7471	7105	331	122045	136952
Пишпекскій	9338	10534	488	168909	189269
Итого	41814	43190	2524	666770	754298

больше чѣмъ въ предыдущемъ году на 123837 головъ.

Убито для собственного продовольствія:

У ѣ з д ы .	К о л и ч е с т в о г о л о в ѣ .				
	Лошадей.	Рогатаго скота.	Верблюдовъ.	Овецъ и козъ.	Всего
Вѣрненскій	9512	7943	115	78609	96176
Копальскій	7493	6348	7	61544	75392
Лепсинскій	4801	4240	11	52511	61563
Джаркентскій	7948	6220	—	81160	95328
Пржевальскій	11594	9575	11	107367	128547
Пишпекскій	10642	9316	24	114856	134838
Итого	51990	43642	168	496047	591847

больше, чѣмъ въ предыдущемъ году на 104,281 голову.

Вслѣдствіе большаго чѣмъ въ 1905 году расхода на скотъ, общая наличность его у кочевого населенія къ 1 му января 1907 года уменьшилась на 30,671 голову. Къ этому времени зарегистрировано:

У ѣ з д ы	К о л и ч е с т в о г о л о в ь .				
	Лошадей.	Рогатаго скота.	Верблюдовъ.	Овецъ и козъ.	Всего.
Вѣрненскій	93224	62979	10715	629345	796263
Копальскій	126928	50489	12347	634538	824302
Лепсинскій	82654	47498	9581	461357	601090
Джаркентскій	83595	71193	2059	713403	870250
Пржевальскій	149316	99647	17062	1103486	1369511
Пишпекскій	133590	120964	13029	971666	1239249
Итого	669307	452770	64793	4513795	5700665

Цифра—5— 6 милліоновъ—можетъ быть принимаема за постоянную для опредѣленія наличности скота у кочевниковъ Семирѣченской области, какъ на то указываютъ данныя регистраціи его за послѣдніе десять лѣтъ.

Въ 1897 году зарегистрировано	5001493	голс вы.
” 1898 ” ” ”	5241539	”
” 1899 ” ” ”	5574443	”
” 1900 ” ” ”	4671837	”
” 1901 ” ” ”	5848514	”
” 1902 ” ” ”	6212026	”
” 1903 ” ” ”	5668241	”
” 1904 ” ” ”	6227848	”
” 1905 ” ” ”	5731336	”
” 1906 ” ” ”	5700665	”

Кочевники мало прилагаютъ старанія къ увеличенію количества имѣющагося у нихъ скота и расходуютъ его сообразно прироста; чѣмъ благополучнѣе скотъ перезимовалъ, чѣмъ меньше его убыло отъ разныхъ случайныхъ причинъ, тѣмъ больше приплодъ и тѣмъ больше расходъ скота для продажи и собственнаго продовольствія. Подобное явленіе вполне естественно, такъ какъ скотоводство для кочевника служитъ главнымъ источникомъ его благосостоянія и существованія. Вся обстановка киргизской жизни основана на продуктахъ скотоводства, которые идутъ и на устройство жилища (кошмы, разныя издѣлія изъ шерсти, служащія необходимыми принадлежностями юрты), на одежду, посуду и на другіе предметы хозяйства. Скотъ не только одѣваетъ и обуваетъ киргиза, но и кормитъ его, доставляя ему молоко и мясо. Скотъ же служитъ ему и мѣною единицею какъ для приобрѣтенія нужныхъ предметовъ въ его домашнемъ обиходѣ, такъ и денежныхъ средствъ на уплату податей и повинностей. Сообразно увеличенію этихъ потребностей, увеличивается и расходъ скота. Къ одновременному же увеличенію наличности его препятствуютъ, какъ выше указано, плохіе уходъ и досмотръ, а главное постоянная необеспеченность киргизскаго скота достаточнымъ количествомъ корма на зимніе мѣсяцы. Въ этомъ отношеніи кочевникъ замѣчательно безпеченъ. Большіе падежи отъ „джута“ казалось бы должны служить хорошимъ урокомъ и наглядно указывать на необходимость озачиваться о запасахъ корма на зиму. Дѣйствительно, послѣ каждаго неблагополучнаго года, у киргизъ замѣчается къ сему стремленіе,

но оно не отличается надлежащею интенсивностью. Нѣсколько подъ рядъ хорошихъ зимъ—и всѣ уроки забыты; запасы корма сокращаются и скотъ попрежнему предоставляется самому себѣ на подножномъ корму.

На зиму отчетнаго года кочевниками было заготовлено: (пудовъ).

Въ уѣздахъ.	Люцерны.	Кунаку.	С ѣ н а.	В С Е Г О
Вѣрненскій . . .	1728519	48680	4090487	5868686
Копальскій . . .	116690	37066	2505514	2659270
Лепсинскій . . .	73045	61806	7939990	8074841
Джаркентскій . . .	114518	6000	1397723	1518235
Пржевальскій . . .	14380	—	7688990	7703370
Пишпекскій . . .	2469828	44185	6888720	9402733
Итого . . .	4516980	197737	30511424	35226141

или 6,3 пуд. на одну голову въ среднемъ.

Въ 1902 году, когда возникла мысль объ устройствѣ общественныхъ запасовъ сѣна на зиму въ кочевыхъ волостяхъ, большая часть населенія заявила о невозможности устраивать такія запасы за отсутствіемъ въ волостяхъ сѣнокосовъ. Но заявленіе это не заслуживаетъ уваженія. Въ долинныхъ мѣстахъ дѣйствительно сѣнокосовъ мало и они бываютъ не каждый годъ. Въ засушливые годы, какъ это было и въ 1906 году, долинныя сѣнокосы выгораютъ, но за то въ горныхъ пространствахъ сѣнокосовъ много, но они постоянно вытравливаются во время перекочевокъ. Осѣдлое населеніе, которое охраняетъ сѣнокосы отъ погравъ, какъ на отведенныхъ ему надѣлахъ, такъ и на арендуемыхъ у киргизъ земляхъ, всегда дѣлаетъ хорошіе запасы корма на зиму въ потребномъ количествѣ.

Въ обзорахъ за предыдущіе два года было уже указано, что скотоводство у осѣдлаго населенія съ каждымъ годомъ принимаетъ большіе и большіе размѣры. На сколько оно прогрессируетъ лучше всего свидѣтельствуютъ нижеслѣдующія данныя о количествѣ скота у осѣдлаго населенія, которое регистрировалось за послѣднее десятилѣтіе.

Въ 1897 году	насчитывалось	271477	головъ.
„ 1898 „	„ „	361428	„
„ 1899 „	„ „	357687	„
„ 1900 „	„ „	233280	„
„ 1901 „	„ „	379289	„
„ 1902 „	„ „	379915	„
„ 1903 „	„ „	410791	„
„ 1904 „	„ „	431944	„
„ 1905 „	„ „	441598	„
„ 1906 „	„ „	484056	„

Такимъ образомъ только въ теченіи отчетнаго года общее количество скота у осѣдлаго населенія увеличилось на 42,797 головъ.

Большая часть скота у осѣдлаго населенія почти цѣлый годъ находится на подножномъ корму, какъ и кочевой скотъ, или, выражаясь по мѣстному, „пасутся въ отгонномъ табунѣ“, т. е. передаются за извѣстную плату киргизамъ, на предоставленныхъ въ ихъ пользованіе земляхъ, но къ зимѣ всѣ такіе табуны пригоняются къ селе-

ніямъ или „на заимки“, т. е. хутора, гдѣ къ этому времени заготовляются запасы корма. Поэтому табуны и стада осѣдлыхъ жителей гарантированы отъ „джута“, а если случается, что и ихъ скотъ постигаетъ одинаковая съ киргизскимъ участь, то вина въ этомъ самихъ хозяевъ, которые, полагаясь на пастуховъ, оставляютъ скотъ на ихъ попеченіи круглый годъ. Такой случай былъ въ 1906 году въ селеніи Маловодномъ Вѣрненскаго уѣзда, въ отгонномъ табунѣ котораго пало отъ джута 382 головы разнаго скота.

Вслѣдствіе болѣе тщательнаго ухода и надзора, у осѣдлаго населенія меньше бываютъ обыкновенно естественная убыль въ скотѣ и потери, причиняемая дикими животными, такъ какъ по большей части при отдачѣ скота въ отгонъ обуславливается отвѣтственность пастуховъ за пропажу отъ недосмотра. Потери же отъ эпизоотическихъ и другихъ болѣзней въ скотоводствѣ осѣдлаго населенія всегда больше, чѣмъ кочевого, но происходитъ это потому, что случаи заболѣванія по селеніямъ легко поддаются регистраціи, такъ какъ каждый хозяинъ считаетъ своимъ долгомъ о всѣхъ случаяхъ заболѣванія сообщать ветеринарному надзору. Въ степи же многіе случаи заболѣванія, въ особенности если болѣзнь не принимаетъ эпизоотическаго характера, остаются неизвѣстными, такъ какъ кочевникъ не убѣдился еще въ пользѣ ветеринаріи и старается обойтись домашними средствами, а если убѣждается, что заболѣвшему животному помочь нельзя, то спѣшитъ зарѣзать его, чтобы не пропали шкура и мясо.

Въ теченіи 1906 года по всѣмъ уѣздамъ области существовала на рогатомъ скотѣ чума, отъ которой пало и убито больныхъ и заподозрѣнныхъ 3906 головъ.

Отъ разныхъ невыясненныхъ причинъ пало.

У ѣ з д ы.	Лошадей.	Рогатаго скота.	Овецъ и козъ.	Свиней.	Другихъ животн.	Всего.
Вѣрненскій	172	123	417	52	13	777
Копальскій	242	143	467	72	—	924
Лепсинскій	45	117	318	379	—	859
Джаркентскій	104	141	492	—	33	770
Пржевальскій	213	96	463	283	—	1055
Пишпекскій	30	55	170	160	—	415
Итого	806	675	2327	946	46	4800

Уничтожено дикими животными:

У ѣ з д ы.	Лошадей.	Рогатаго скота.	Овецъ и козъ.	Свиней.	Другихъ животн.	Всего.
Вѣрненскій	20	15	127	—	—	162
Копальскій	5	13	72	—	—	90
Лепсинскій	—	—	66	—	—	67
Джаркентскій	5	11	72	—	—	88
Пржевальскій	9	7	32	14	—	62
Пишпекскій	7	—	72	—	19	98
Итого	46	46	442	14	19	567

Расходъ скота у осѣдлаго населенія въ теченіи года былъ слѣдующій:

а) продано:

У Ѣ З Д Ы	Лошадей.	Рогатаго скота.	Овецъ и козь.	Свиней	В С Е Г О.
Вѣрненскій . . .	1450	1854	9043	1805	14152
Копальскій . . .	463	947	1718	370	3498
Лепсинскій . . .	1642	6104	8503	584	16833
Джаркентскій . . .	717	1073	9793	89	11672
Пржевальскій . . .	2709	8372	5400	1275	17756
Пишпекскій . . .	1984	3700	4932	1346	11962
Итого . . .	8965	22050	39389	5469	75873

и б) убито для собственнаго продовольствія:

У Ѣ З Д Ы	Лошадей.	Рогатаго скота.	Овецъ и козь.	Свиней	В С Е Г О.
Вѣрненскій . . .	238	2344	6978	1297	10857
Копальскій . . .	112	1016	1439	271	2838
Лепсинскій . . .	189	2556	8192	2094	13031
Джаркентскій . . .	326	825	4633	73	5857
Пржевальскій . . .	408	4548	11616	1924	18496
Пишпекскій . . .	136	3722	6069	1565	11492
Итого . . .	1409	15011	38927	7224	62571

Расходъ скота у осѣдлаго населенія въ 1906 году превысилъ расходъ предыдущаго года на 44085 головъ.

Зарегистрированныя же на 1 января 1907 года 484056 головъ по уѣздамъ распредѣлились слѣдующимъ образомъ:

У Ѣ З Д Ы	Лошадей.	Рогатаго скота.	Овецъ и козь.	Верблюдовъ	Муловъ.	Свиней.	Всего.
Вѣрненскій . . .	36707	32506	47139	59	266	4368	121045
Копальскій . . .	12755	13891	9414	—	9	4130	40199
Лепсинскій . . .	14643	25058	28719	4	1	2652	71077
Джаркентскій . . .	12398	18204	88883	2	2615	238	122340
Пржевальскій . . .	15757	17624	26301	48	92	4209	64031
Пишпекскій . . .	15448	23761	22602	76	14	3463	65364
Итого . . .	107708	131044	223058	189	2997	19060	484056

Болѣе подробное распредѣленіе наличнаго скота по отдѣльнымъ группамъ осѣдлаго населенія указано въ прилагаемой вѣдомости за № 6.

Корма для скота на зиму 1906—7 года осѣдлымъ населеніемъ запасено слѣдующее количество пудовъ:

У Ѣ З Д Ы.	Люцерны.	Кунаку.	Джугары	С ѣ н а.	В с е г о.
Вѣрненскій.	2073995	5700	150	2732508	4812353
Копальскій.	1358850	1400	—	1400897	2761147
Лепсинскій.	51248	—	—	2671075	2722323
Джаркентскій	2038118	18620	—	1439748	3496486
Пржевальскій	38072	—	—	2278326	2316398
Пишпекскій	381229	—	5550	1197079	1583858
Итого . . .	5941512	25720	5700	11719633	17692565

что составляетъ въ общемъ 36,5 пуд. на одну голову скота, но такъ какъ осѣдлое населеніе на кормъ же скоту сохраняетъ весь урожай мякины и соломы, которыя обыкновенно у кочевого населенія вслѣдствіе недосмотра непроизводительно стравливаются съ осѣни или сгниваютъ на поляхъ зимою, то скотъ осѣдлаго населенія всегда бываетъ обезпеченъ кормомъ на зиму въ достаточномъ количествѣ.

Мѣры къ улучшенію породъ мѣстнаго скота.

Предпринятое въ 1903—1905 годахъ, наряду съ подворнымъ коневодствомъ Семирѣченскаго казачьяго войска, улучшеніе скотоводства у остального населенія области должно было имѣть, какъ указано въ обзорѣ за 1905 годъ, двойное направленіе: 1) въ раздѣлъ полученныхъ отъ Государственнаго Коннозаводства жеребцовъ и пріобрѣтенныхъ въ Ауліэатинскомъ уѣздѣ Сырь-Дарьинской области и у мѣстныхъ хозяевъ полукровныхъ быковъ и боравовъ іоркширской породы по крестьянскимъ селеніямъ, а жеребцовъ и въ киргизскія волости и 2) въ учрежденіи изъ части этихъ жеребцовъ (въ количествѣ сначала 5, а потомъ 4) и быковъ земской случной конюшни въ гор. Вѣрномъ. Первый изъ этихъ способовъ представлялся болѣе цѣлесообразнымъ, ибо при немъ потребность въ улучшеніи породъ мѣстнаго скота удовлетворялась непосредственно на мѣстахъ по разнымъ отдаленнымъ пунктамъ области, между тѣмъ какъ случная конюшня могла обслуживать только лишь ближайшія окрестности города Вѣрнаго. Но практика дѣла показала неблагоприятное воздѣйствіе на приводныхъ производителей мѣстныхъ условій. Уже въ первый годъ привода жеребцовъ изъ Европейской Россіи, изъ нихъ пало 3 жеребца: 2 въ Пишпекскомъ уѣздѣ и 1 въ Пржевальскомъ и всѣ у киргизъ. При произведенномъ Семирѣченскимъ Областнымъ Ветеринарнымъ Инспекторомъ с. с. С. Е. Димитріевымъ осенью 1905 и лѣтомъ 1906 года осмотрѣ случныхъ производителей, обстановка ихъ жизни у киргизъ найдена очень печальной. Такъ, жеребецъ Онъ-арчинской волости „Гракхъ“ помѣщался въ конюшнѣ, которая по размѣрамъ своимъ была для него мала и содержалась крайне неопытно. Въ Пишпекскомъ уѣздѣ „Ласкунъ“ Шамсинской волости и „Латникъ“ Сукулукской—оба находились подъ простымъ навѣсомъ, въ грязи. Всѣ эти жеребцы, очевидно, никогда киргизами не чистились, плохое же питаніе ихъ тѣлъ показывало, что они давно не видали и овса. „Ласкунъ“ въ 1905 году оказался весь избитымъ кабылицами и его пришлось лечить отъ флегмоны и затечныхъ нарывовъ, какъ результатовъ полученныхъ ушибовъ. Онъ-арчинскій „Гракхъ“ не вынесъ степной обстановки и въ концѣ 1905 года палъ; очевидно, что для благороднаго англо-аваба оказывается

слишком рѣзкимъ переходъ отъ культурной заводской обстановки къ условіямъ жизни у полудикаго киргиза—номада, незнакомаго, конечно, и съ приемами рациональнаго разведенія лошадей, такъ что, на примѣръ, киргизскія матки, послѣ случки съ заводскими жеребцами, очень часто выкидываютъ, и такіе выкидыши наблюдались даже при случкѣ съ жеребцомъ Нарынкольско-Чарынскаго участка «Аманатъ», несмотря на то, что онъ находится подъ постояннымъ наблюдениемъ участковаго начальника и содержится у него на конюшнѣ. Кромѣ того, по мнѣнію Областного Ветеринарнаго Инспектора, существующія условія пользованія казенными жеребцами для киргизъ довольно тяжелы. Такъ, въ Пишпекскомъ уѣздѣ за каждую случную матку киргизъ долженъ платить 12 р. 50 коп., по раскладкѣ годовой стоимости содержанія жеребца, а въ Нарынкольско-Чарынскомъ участкѣ на содержаніе жеребца Айтовская волость платитъ 200 руб. въ годъ. Нѣсколько лучше содержаніе казенныхъ производителей въ русскихъ селеніяхъ, но и тамъ оно выражается главнымъ образомъ въ достаточномъ кормленіи; послѣдніе здѣсь не голодаютъ, какъ у киргизъ, но уходъ за ними: гигиеническое содержаніе конюшни, чистка тѣла животныхъ, расчистка копытъ, проводка, а равно и рациональный подборъ матокъ отсутствуетъ въ селеніяхъ почти вездѣ, такъ что употребленіе казенныхъ производителей съ цѣлью улучшенія существующихъ породъ не многимъ отличается отъ обычнаго крестьянскаго скотоводства, не давая, конечно, тѣхъ результатовъ, какіе можно требовать отъ производителей по размѣру сдѣланныхъ на ихъ заведеніе затратъ.

Совсѣмъ другую картину представляетъ собою земская случная конюшня въ гор. Вѣрномъ. Ежегодная затрата 1200 рублей изъ земскихъ суммъ, вначалѣ на 5, а затѣмъ 4 жеребца, т. е. по 240—300 руб. въ годъ на каждого даетъ возможность случнымъ жеребцамъ жить въ г. Вѣрномъ въ условіяхъ болѣе рациональнаго содержанія. Хотя вольнонаемная конюшня для этихъ жеребцовъ, за неимѣніемъ другой, оставляетъ желать лучшаго (недостатокъ свѣта, отсутствіе денниковъ, манежа для проѣздки и случки и пр.), но за то жеребцы пользуются уходомъ троихъ, специально нанятыхъ и для сего обученныхъ конюховъ, ежедневно чистятся, лѣтомъ купаются, куются въ положенное время въ рациональной кузницѣ, получаютъ опредѣленную дачу фуража и т. п., причѣмъ содержаніе жеребцовъ находится подъ ежедневнымъ наблюдениемъ ветеринарнаго фельдшера и областного ветеринарнаго инспектора, который каждый день слѣдитъ за животными. Результатомъ такого содержанія было то, что жеребцы, получившіе сначала, по прибытіи въ Семирѣчье, жестокіе мокрецы и сильно похудавѣ въ совершенно непривычныхъ для нихъ условіяхъ континентальнаго средне-азіатскаго климата, менѣе чѣмъ черезъ годъ уже совсѣмъ излечились и настолько поправились тѣломъ, что потребовалось даже уменьшить дачу фуража. Въ настоящее время жеребцы совершенно здоровы и способны къ производительности. Къ сожалѣнію точныхъ свѣдѣній о приплодѣ отъ случныхъ жеребцовъ земской конюшни не имѣется. Но показаніемъ того, насколько велика потребность въ улучшеніи коневодства среди мѣстнаго населенія, можетъ служить число покрытыхъ жеребцами матокъ.

За 2½ года существованія конюшни, т. е. за неполныхъ 3 случныхъ періода, жеребцы земской случной конюшни покрыли 406 кобылицъ, что въ среднемъ составляетъ около 100 матокъ на жеребца и при этомъ слѣдуетъ имѣть въ виду, что подпускаются далеко не всѣ кобылицы, приводимыя въ конюшню окрестными жителями, а только тѣ, которыя по осмотру ветеринарнаго врача окажутся вполне здоровыми и удовлетворяющими требованьямъ отъ хорошей матки по своимъ экстеріернымъ качествамъ. Оттого и приплодъ, какой уда-

валось видѣть отъ жеребцовъ случной конюшни, въ большинствѣ случаевъ оказывался въ достаточно хорошихъ статьяxъ и общающимъ владѣльцамъ хорошій доходъ отъ ихъ продажи.

Наплывъ кобылицъ въ случную конюшню, особенно весною, въ началѣ случнаго періода, бываетъ такъ великъ, что приходится записывать до 60—80 очередей, причемъ тогда поневолѣ приходится упускать удобный моментъ для случки.

Такимъ образомъ улучшение степнаго скотоводства путемъ скрещиванья, какъ показалъ опытъ, дало отрицательные результаты; лучшихъ успѣховъ слѣдуетъ ожидать отъ улучшения породы самой въ себѣ, но для русскаго, болѣе культурнаго населенія области, земская случная конюшня въ Вѣрномъ оказывается учрежденіемъ, вполне отвѣчающимъ его потребностямъ и жизнеспособнымъ, почему Областной Ветеринарный Инспекторъ возбудилъ вопросъ о преобразованіи названной конюшни изъ учрежденія опытнаго въ постоянное.

Второстепенныя отрасли сельскаго хозяйства.

Садоводство.

Для садоводства отчетный годъ былъ вполне благопріятенъ. Весенніе холода прошли до цвѣтѣнія, почему ни на цвѣтъ, ни на образование завязей не повліяли; майская же жара при достаточномъ искусственномъ орошеніи принесла садамъ даже пользу.

Урожай плодовъ повсемѣстно былъ больше, чѣмъ въ 1905 году, но по качеству своему и въ отчетномъ году собранные плоды не были безукоризненны. Но, какъ указывалось уже въ обзорахъ за предыдущіе годы, въ этомъ виноваты сами садовладѣльцы, которые мало прилагаютъ старанія къ правильному уходу за садами и не принимаютъ надлежащихъ мѣръ къ борьбѣ съ вредителями плодоводства. Почти повсемѣстно большая часть садовъ поражаетъ своею запущенностью и нечистотою, а вслѣдствіе сего подвергаются массовымъ нападѣніямъ яблочной моли, плодояркамъ и страдаютъ отъ разныхъ грибныхъ болѣзней. Болѣе устойчивыми оказываются яблоки и груши; косточковыя же породы, которыми еще въ восьмидесятыхъ годахъ семирѣченскіе сады, по справедливости, могли гордиться, съ каждымъ годомъ исчезаютъ вслѣдствіе признанной невозможности бороться съ поражающими ихъ камедетеченіемъ, сумчатой болѣзнью и т. под. Нѣтъ, конечно, недостатка въ исключеніяхъ. Нѣкоторые садовладѣльцы содержатъ свои сады вполне рационально, ведутъ усиленную борьбу съ вредителями, прибѣгая къ опрыскиванію садовъ разными уничтожающими вредныхъ насѣкомыхъ жидкостями, но попытки отдѣльныхъ лицъ не могутъ уничтожить то зло, борьба съ которымъ должна быть общою. Мѣстное общество сельскаго хозяйства неоднократно возбуждало вопросъ о введеніи общей, обязательной борьбы съ вредителями плодоводства, но къ осуществленію этого предположенія явились препятствіемъ потребныя на сіе большіе расходы, которые, при дешевизнѣ мѣстныхъ плодовъ да невозможность экспортировать ихъ на далекое разстояніе, не могутъ окупиться получаемыми отъ садовъ доходами. Кромѣ того, въ тѣхъ мѣстностяхъ, гдѣ искусственно разведенные сады находятся въ недалекомъ разстояніи отъ естественно растущихъ плодовыхъ породъ, какъ напр., въ гор. Вѣрномъ и его окрестностяхъ, успѣхъ борьбы съ вредителями плодоводства въ частновладѣльческихъ садахъ можетъ считаться обеспеченнымъ только при условіи одновременной борьбы съ ними въ казенныхъ лѣсныхъ дачахъ, что при современномъ положеніи лѣснаго хозяйства въ области немыслимо.

Состояніе садоводства въ области въ 1906 году, въ сравненіи съ предыдущимъ годомъ, иллюстрируется слѣдующими данными:

Названіе уѣзда.	Число плодовыхъ садовъ.		Площадь занятая садами въ дес.		Сумма, вырученная отъ продажи плодовъ въ рубляхъ.	
	1905 г.	1906 г.	1905 г.	1906 г.	1905 г.	1906 г.
	Вѣрненскій	2659	2909	2626	2716	25705
Копальскій	108	192	34	79	472	1443
Лепсинскій	45	45	39	39	547	675
Джаркентскій	624	624	743	743	8100	11850
Пржевальскій	324	324	266	266	402	4800
Пишпекскій	669	935	676	685	4065	5215
Итого	4429	5029	4384	4528	39291	62982

Въ виду хорошаго урожая, цѣны на фрукты стояли обыкновенныя; повысились цѣны только на „апортъ“, отборные яблоки котораго продавались по 8 руб. за тысячу осенью скупщикамъ, сдѣлавшимъ довольно удачный опытъ вывоза его въ Ташкентъ. Лѣтніе сорта продавались на мѣстѣ по 1 р.—2 р. за возъ. Въ зимніе мѣсяцы цѣны значительно повысились, и въ розничной продажѣ яблоки продавались отъ 30 до 60 коп. десятокъ, а груши отъ 15 до 40 к.

Разведеніе винограда возможно только въ Пишпекскомъ, Вѣрненскомъ и Джаркентскомъ уѣздахъ. Попытка нѣкоторыхъ хозяевъ разводить виноградъ въ станицѣ Сарканской Копальскаго у. не увѣнчалась успѣхомъ. Въ зиму 1905—6 года всѣ виноградники въ этой станицѣ погибли, и владѣльцы не пожелали ихъ возобновлять, находя, что они не окупаютъ расходовъ.

Виноградарство.

Промышленное виноградарство обѣщаетъ современемъ возникнуть въ Джаркентскомъ и Пишпекскомъ уѣздахъ. Въ первомъ изъ этихъ уѣздовъ оно и въ настоящее время развито довольно широко и находится въ рукахъ дунганъ и таранчей, сбывающими свои урожаи на базарѣ гор. Вѣрнаго. Разводятся преимущественно столовые сорта, вывезенные изъ Кульджинскаго района. Качество этихъ сортовъ не высоко, но кромѣ того, для экспорта виноградъ снимается рано и поступаетъ на рынокъ въ полузрѣломъ состояніи. Въ Пишпекскомъ уѣздѣ виноградарствомъ съ промышленною цѣлью занялись переселенцы — молдаване изъ Бессарабской губерніи, которымъ переселенческая партія признала необходимымъ отвести даже избранный ими специально подъ виноградники участокъ, въ 620 десятинъ. Производившіеся до сихъ поръ опыты показали, что въ Чуйской долинѣ могутъ расти не только столовые, но и винные сорта винограда, поэтому высказывается надежда, что у молдаванъ, хорошо знакомыхъ съ культурою винограда, она приметъ современемъ широкіе размѣры.

Въ Вѣрненскомъ уѣздѣ виноградъ хорошо растеть и плодоносить, въ особенности къ востоку отъ города Вѣрнаго, но разводимые сорта подобраны не по климату и требуютъ замѣны ихъ болѣе скороспѣлыми, на что нѣкоторыми хозяевами уже обращено вниманіе.

Урожай винограда въ 1906 году былъ больше, чѣмъ въ предыдущемъ, но цѣны на него стояли прежнія: въ Вѣрномъ отъ 1 р. 60 коп. до 4 р. за пудъ; въ Пишпекѣ отъ 2 р. до 2 р. 40 коп., а въ Джаркентѣ отъ 40 к до 1 р. 20.

Всего собрано и продано:

У ѣ з д ы.	Собрано.		Продано.		На сумму въ	
	п у д о в ъ.				рубляхъ.	
	1905 г.	1906 г.	1905 г.	1906 г.	1905 г.	1906 г.
Вѣрненскій	1324	3064	1253	2799	1865	3998
Джаркентскій	2980	5957	2221	5545	1624	3818
Пишпекскій	345	673	275	516	550	1051
Итого.	4649	9694	3872	8860	4039	8867

Огородничество.

Огородничествомъ съ промышленною цѣлью занимаются только въ селеніяхъ, находящихся вблизи городовъ, исключеніе составляютъ селенія, расположенныя въ сѣверной и южной части Лепсинскаго уѣзда, которыя сбываютъ овощи (арбузы дыни) въ гор. Чугучакъ, но въ 1906 году вывозъ туда овощей былъ незначительный, такъ какъ бахчи пострадали отъ града. Въ Вѣрненскомъ уѣздѣ огородничествомъ занимаются въ большемъ чѣмъ въ другихъ уѣздахъ, размѣрѣ, благодаря значительному спросу на овощи со стороны фабрики сушеныхъ овощей и консервовъ И. Х. Шнитниковой.

Большее значеніе, чѣмъ огородничество, имѣетъ бахчеводство, которое, кромѣ хорошаго дохода отъ продажи урожая, считается еще обязательнымъ почти въ каждомъ хозяйствѣ, потому что во время осеннихъ полевыхъ работъ арбузы, дыни и огурцы составляютъ основу питанія всего рабочаго люда.

Въ 1906 году подъ огороды и бахчи было занято:

Въ Вѣрненскомъ уѣздѣ	840 дес.
„ Копальскомъ „	204 „
„ Лепсинскомъ „	223 „
„ Джаркентскомъ „	236 „
„ Пржевальскомъ „	316 „
„ Пишпекскомъ „	965 „
Всего	2784

больше, чѣмъ въ 1905 году, на 947 дес.

Хлопководство и хмѣлеводство.

Культурою хлопка и хмѣля занимаются только въ Пишпекскомъ уѣздѣ около города Пишпека. Небольшую плантацію перваго имѣетъ наманганскій сартъ Акымбай Исанбаевъ, а такую же плантацію втораго отставной чиновникъ И. Ф. Терентьевъ.

Обѣ эти плантаціи имѣютъ для Чуйской долины важное значеніе опытныхъ полей, свидѣтельствующихъ, что какъ хлопководство, такъ и хмѣлеводство тамъ вполнѣ возможны и по заявленіямъ хозяевъ, ими занимающихся, очень выгодны, но ни Исанбаевъ, ни Терентьевъ не находятъ себѣ подражателей въ виду того труда и энергіи, съ которыми сопряженъ уходъ за разводимыми ими растеніями.

Табаководство.

Промышленныя табачныя плантаціи существуютъ только около гор. Вѣрнаго и принадлежатъ наслѣдникамъ купца А. С. Гаврилова и мѣщанамъ Романенковымъ, имѣющимъ свои табачныя фабрики.

Произведенные въ 1903 и 1904 годахъ нѣкоторыми хозяевами опыты разведенія высшихъ сортовъ табаку оказались неудачными, за невозможностью съ выгодною сбыть свой урожай, такъ какъ указан-

ные выше фабриканты отказались его принять по сходнымъ цѣнамъ, отзываясь, что нужное для переработки на фабрикахъ количество табаку съ избыткомъ покрылось урожаемъ съ собственныхъ плантацій. Правдивость сего подтверждается тѣмъ, что наслѣдники Гаврилова и Романенковы не расширяютъ своихъ плантацій, а въ 1906 году даже сократили посѣвъ табаку на 2 десятины, противъ 1905 года, засѣявъ только 36 десятинъ, съ которыхъ снято 1200 пудовъ высихихъ сортовъ и 800 пудовъ низшихъ.

Въ нѣкоторыхъ селеніяхъ, а также въ таранчинскихъ и киргизскихъ волостяхъ, въ Копальскомъ, Вѣрненскомъ, Джаркентскомъ и Пишпекскомъ уѣздахъ занимаются разведеніемъ махорки и зеленого табаку, употребляемаго туземцами для жеванья, но не съ промышленною цѣлью, а главнымъ образомъ для собственной надобности, и только излишекъ поступаетъ въ продажу. Въ 1906 году подъ посѣвы низшаго сорта табаку занято было всего 18 десятинъ по всѣмъ указаннымъ уѣздамъ. Излишекъ урожая продавался на базарахъ по 1 р. 20—1 р. 80 к. за пудъ.

Пчеловодство занимаетъ самое видное мѣсто среди второстепенныхъ отраслей сельскаго хозяйства, существующихъ въ области. Во многихъ хозяйствахъ оно составляетъ только побочное занятіе, но во многихъ оно является единственнымъ источникомъ благосостоянія. Число лицъ, занимающихся пчеловодствомъ, съ каждымъ годомъ увеличивается, несмотря на встрѣчаемыя неудачи и на измѣненія къ худшему климатическихъ условій.

Пчеловодство

Наиболѣе развито пчеловодство въ Пишпекскомъ, Пржевальскомъ, Вѣрненскомъ и Лепсинскомъ уѣздахъ, въ которыхъ встрѣчаются пасѣки, насчитывающія сотни ульевъ. Въ Копальскомъ и Джаркентскомъ пасѣки небольшія, но на сѣверные склоны находящагося на границѣ Джаркентскаго и Пржевальскаго уѣздовъ хребта Санъ-ташъ въ отчетномъ году начали перекочевывать пржевальскіе пчеловоды и устроили нѣсколько большихъ пасѣкъ, которыя несомнѣнно дадутъ толчекъ къ развитію пчеловодства и въ Джаркентскомъ уѣздѣ, въ которомъ до сихъ поръ оно было весьма незначительно и велось по старой, колодочной системѣ. Единственнымъ препятствіемъ къ сему можетъ послужить только то, что пригодныя для постановки пасѣкъ мѣстности находятся въ пользованіи кочевниковъ, полученіе отъ которыхъ приговора на право аренды земли сопряжено съ большими расходами и другими затрудненіями.

Неблагополучнымъ отчетный годъ оказался только для пчеловодовъ Лепсинскаго уѣзда, въ которомъ вслѣдствіе продолжительной зимы и холодной весны многія пасѣки совершенно прекратили свое существованіе. Въ остальныхъ уѣздахъ области условія были вполне благопріятныя и даже въ Пржевальскомъ, гдѣ въ 1905 году велась упорная борьба съ „гнильцемъ“, пасѣки оправились и дали хороший доходъ ихъ владѣльцамъ.

Число пасѣкъ уменьшилось только въ Лепсинскомъ уѣздѣ, какъ это видно изъ слѣдующей таблицы:

У	ѣ	з	д	ы:	Число пасѣкъ.	
					1905 г.	1906 г.
Вѣрненскій	338	426
Копальскій	141	148

Лепсинскій	495	189
Джаркентскій	11	19
Пржевальскій	294	299
Пишпекскій	184	183
Итого	1483	1264

Разница же въ числѣ ульевъ, выставленныхъ весною въ 1905 и 1906 годахъ, была слѣдующая:

У ѣ з д ы.	1 9 0 5 г.			1 9 0 6 г.		
	Прост.	Рам.	Всего.	Прост.	Рам.	Всего.
Вѣрненскій	16520	3948	20468	15054	2995	18049
Копальскій	6208	563	6771	6966	639	7605
Лепсинскій	18535	1273	19808	5867	2989	8856
Джаркентскій	524	122	646	512	437	949
Пржевальскій	194	11985	12179	2237	10077	12314
Пишпекскій	2271	4390	6661	570	7870	8440
Итого	44252	32281	66533	31206	25007	56213

Хорошій медо-сборъ былъ только въ Пржевальскомъ и Джаркентскомъ уѣздахъ, гдѣ взяли отъ 30 до 60 фунтовъ меду съ улья; въ Пишпекскомъ, Вѣрненскомъ и Копальскомъ уѣздахъ болѣе 20 фунтовъ съ съ одного улья не было, а въ Лепсинскомъ уѣздѣ на многихъ пасѣкахъ совершенно не брали меду.

Общій урожай меду и воску, въ сравненіи съ 1905 годомъ, опредѣлился слѣдующимъ количествомъ пудовъ:

У ѣ з д ы.	1 9 0 5 г.		1 9 0 6 г.	
	Меду.	Воску.	Меду.	Воску.
Вѣрненскій	4563	419	3906	256
Копальскій	1199	73	1089	97
Лепсинскій	2821	263	414	244
Джаркентскій	335	13	685	14
Пржевальскій	3042	212	13536	254
Пишпекскій	8098	80	5284	134
Итого	20058	1060	24914	999

Въ виду лучшаго, чѣмъ въ предыдущемъ году урожая меда, въ Пржевальскомъ уѣздѣ его больше поступило въ продажу. Всего продано на 66, 875 руб. меду и на 14051 руб. воску.

Цѣны на медъ колебались отъ 4 до 10 руб. за пудъ, смотря по качеству, а на воскъ отъ 16 руб. до 22 руб.

Г Л А В А V.

Промышленность и торговля:

Нѣкоторые изъ существующихъ въ области и ниже перечисляемые промыслы въ рѣдкихъ случаяхъ служатъ для занимающихся ими лицъ спеціальнымъ источникомъ дабыванія средствъ къ существованію; по большей части населеніе находитъ въ нихъ только нѣкоторое подспорье въ своихъ хозяйственныхъ потребностяхъ и удѣляетъ имъ свободное отъ полевыхъ работъ время. Къ такимъ промысламъ относятся рыболовство, звѣроловство и извозъ.

Рыболовство, какъ промыселъ, существуетъ на озерахъ Балхашѣ, Ала-кулѣ и Иссыкъ-кулѣ и въ низовьяхъ рѣкъ Или и Чу.

Рыболовство

На оз. Балхашѣ и Ала-кулѣ рыболовствомъ занимаются киргизы, на Иссыкъ-кулѣ и Чу нѣсколько человекъ изъ мѣстныхъ крестьянъ и вѣрненскихъ мѣщанъ и казаковъ. Для большинства же русскаго населенія рыболовство, не составляя промысла, является значительнымъ подспорьемъ въ его сельскомъ хозяйствѣ. Обыкновенно по окончаніи весеннихъ и осеннихъ полевыхъ работъ по всѣмъ рѣкамъ производится свободный ловъ рыбы, чтобы сдѣлать запасы ея на время постовъ, и только излишекъ отъ собственной потребности вывозится на базары.

Въ Балхашѣ и Ала-кулѣ ловится преимущественно окунь и въ меньшемъ количествѣ маринка; въ Иссыкъ-кулѣ—сазанъ, чебакъ, маринка и горный османъ. Рѣка Или даетъ только маринку, одинъ изъ видовъ которой, извѣстный подъ названіемъ илійскаго османа, цѣнится довольно высоко и считается лучшею мѣстною рыбою. Болѣе разнообразныя рыбы водятся въ рѣкѣ Чу, въ которой, кромѣ османа и маринки, ловятся: сазана, сомовъ, бѣлорыбицу, щуку и красноперку.

На оз. Иссыкъ-кулѣ и въ низовьяхъ рѣки Чу рыболовство въ послѣдніе годы замѣтно развивается; небольшія партіи рыбаковъ живутъ тамъ постоянно и заготавливаютъ рыбу въ прокъ въ копченомъ, вяленомъ и сушеномъ видѣ. Зимній же уловъ вывозится на базары въ свѣжемъ видѣ.

Весь уловъ сбывается на городскихъ базарахъ и по селеніямъ. Цѣны на рыбу не высоки, что объясняется невысокимъ качествомъ самаго продукта. Самая ходкая, соленая маринка, продается не дороже 2 руб.; по такой же цѣнѣ продаются и другіе сорта соленой, копченой и вяленой рыбы. Болѣе высокія цѣны устанавливаются на свѣжую рыбу, въ особенности когда она является новинкою на базарѣ; такъ, напр., осенью 1906 года на Вѣрненскомъ базарѣ свѣжая рыба продавалась: балхашскій окунь по привозѣ 3 р. 50 коп., а позднѣе 2 руб и 1 р. 60 коп. за пудъ, чуйская бѣлорыбица 6—4 руб.; сазанъ 3 р. 20 коп.—2 руб., маринка 2 р.—1 р. 20 к., илійскій османъ 6—4 руб.

Выяснить размѣры рыболовства въ области, при кустарномъ характерѣ его производства, не представляется возможнымъ; но нѣкоторыя указанія объ этомъ даютъ ежегодно собираемые черезъ административно-полицейскихъ властей данныя о суммахъ, на которыя населеніемъ продано пойманной рыбы.

Въ 1906 году продано:

въ Вѣрненскомъ уѣздѣ на	11742 руб.
„ Копальскомъ	1643 „

въ Лепсинскомъ	„	4405 руб.
„ Джаркентскомъ	„	743 „
„ Пржевальскомъ	„	1745 „
„ Пишпекскомъ	„	2780 „

Всего 23058 руб.

Звѣроловство.

Звѣроловствомъ на пушного звѣря занимаются по преимуществу кочевники, извлекая изъ него прежде всего выгоду для себя лично, такъ какъ большая часть добываемыхъ шкуръ идетъ на собственныя ихъ надобности и только излишекъ или болѣе цѣнныя шкуры поступаютъ въ продажу.

Охота съ ружьемъ не для всѣхъ кочевниковъ доступна, почему и звѣрей добывается больше всего такихъ, которыхъ возможно ловить ямами, петлями, капканами и другими тому подобными ловушками или же ловчими птицами, какъ напр., волковъ, лисицъ, куницъ, барсуковъ и хорьковъ. Затѣмъ любимымъ занятіемъ для кочевника во время кочевокъ въ горахъ служитъ охота на дикихъ козъ, которыхъ онъ добываетъ не столько для шкуры, сколько для мяса.

Русское населеніе—казаки и крестьяне—предпочитаютъ охоту на дикихъ свиней и кабановъ, какъ болѣе прибыльную, открывающую возможность по окончаніи полевыхъ работъ не только сдѣлать хорошіе запасы свинины для собственнаго потребленія, но съ выгодою продать излишекъ на базарѣ, гдѣ онъ охотно покупается до 2 р. 50 коп. за пудъ. Охотою на пушного звѣря изъ русскихъ занимаются немногіе, но охота на козловъ и пролетную птицу и у русскаго населенія въ большомъ почетѣ.

Охота на гнѣздящихся и зимующихъ птицъ, съ промышленною цѣлью, практикуется только около городовъ и исключительно позднюю осенью и зимою, когда наступаетъ холодное время, позволяющее сбывать добытую птицу на базарѣ. Больше всего на базарѣ вывозятъ фазановъ и горныхъ куропатокъ, которыя легко ловятся силками. Другія породы птицъ въ продажѣ бываютъ рѣдко.

По свѣдѣніямъ, доставленнымъ волостными управителями и сельскими властями, въ 1906 году было добыто и продано шкуръ разныхъ звѣрей на 14,722 руб., но правильность этихъ свѣдѣній подлежитъ большому сомнѣнію, такъ какъ регистрація размѣра промысловъ въ области сопряжена съ большими затрудненіями.

**И з в о з н ы й
промыселъ.**

При отдѣльности Семирѣчья отъ желѣзнодорожныхъ станцій, увеличивающіеся съ каждымъ годомъ торговые обороты неизбежно должны были оказать вліяніе на развитіе извознаго промысла, и дѣйствительно, число лицъ, занимающихся извозомъ, съ каждымъ годомъ увеличивается, такъ напр., въ 1905 году ихъ насчитывалось 942 человекъ, а въ 1906 году 1073, но и извозный промыселъ не составляетъ для населенія спеціальнаго занятія. Вощиками являются тѣ же земледѣльцы по окончаніи весеннихъ и осеннихъ работъ. Въ виду сего и стоимость провоза грузовъ въ предѣлы области и за предѣлы ея находится въ полной зависимости отъ того—сколько имѣется въ данный моментъ свободныхъ вощиковъ и какое количество грузовъ. Кромѣ того, важное вліяніе на дешевизну или дороговизну провоза оказываетъ благополучіе области и смежныхъ съ нею областей отъ чумы на рогатомъ скотѣ, такъ какъ въ противномъ случаѣ прекращается движеніе бычниковъ.

При вполнѣ благоприятныхъ условіяхъ стоимость провоза на бы- какъ съ пуда въ весеннее и лѣтнее время обходится не дороже 10 коп. за сто верстѣ. Осенью же, въ особенности во время распу- тицы, когда провозъ грузовъ на быкахъ совершенно не возможенъ, стоимость провоза пуда за сто верстѣ доходитъ до 40 и 50 коп. Осо- бенно дорого обходится провозъ громозкихъ вещей, когда вошки не соглашаются соображаться съ вѣсомъ, а требуютъ плату за подводу.

Изъ другихъ промысловъ, существующихъ въ области, заслужи- Другіе промыслы. вають упоминанія: лѣсной, каменотесный и добыча извести. Они даютъ небольшой заработокъ населенію, но только около городовъ и когда производятся болѣе значительныя казенныя и общественныя постройки.

Горный промыселъ не можетъ получить въ области развитія за Горный промыселъ. отсутствіемъ дешеваго и быстрого сообщенія съ промышленными цен- трами Имперіи съ одной стороны и солидныхъ капиталовъ на мѣстѣ— съ другой.

Изъ ископаемыхъ въ области добывается съ выгодною только ка- менная соль въ Пишпекскомъ и Пржевальскомъ уѣздахъ. Изъ по- слѣдняго она вывозится даже въ Ферганскую область. Въ сѣверныхъ же уѣздахъ большимъ спросомъ пользуется самосадочная соль, добы- ваемая на озерахъ Каратальской долины въ Копальскомъ уѣздѣ кир- гизами.

На мѣстѣ пудъ соли стоитъ отъ 5 до 10 коп., на базарахъ же, смотря отъ стоимости подвоза, отъ 40 до 1 р. 20 к.

Существующій въ области единственный приискъ, принадлежащій мѣщанину гор. Тары Николаю Кантеръ, по р. Кетменкѣ въ Джаркент- скомъ уѣздѣ, и въ отчетномъ году не далъ владѣльцу ожидаемыхъ имъ богатыхъ золотыхъ росыпей. Работы продолжались попрежне- му, но количество промытаго золота, не окупило произведенныхъ рас- ходовъ.

Различныхъ ремесленниковъ и мастеровыхъ въ 1906 году зареги- Р е м е с л а стрировано 9786, но все это кустари, довольствующіеся небольшимъ заработкомъ, въ свободное отъ другихъ занятій время. Мастеровые, получившіе специальную подготовку для занятій избраннымъ ими ре- месломъ, встрѣчаются только въ городахъ, но и здѣсь они не нахо- дятъ вполнѣ обезпечивающаго существованіе заработка, почему ста- раются, кромѣ своей специальности, приискать какія либо иныя заня- тія, дѣлаются неаккуратными, и лица, къ нимъ обращающіяся, нахо- дятся въ полной отъ нихъ зависимости.

Число фабрикъ и заводовъ, какъ видно изъ прилагаемой вѣдомо- Фабрика и заводы. сти за № 11, въ теченіи 1906 года увеличилось на одинъ пивоварен- ный заводъ.

Винокуреніе, въ періодъ времени 1905—1906 года, производилось на тѣхъ же трехъ паровыхъ промышленныхъ заводахъ, снабженныхъ непрерывно дѣйствующими перегонными аппаратами и принадлежа- щихъ: одинъ, Тургенскій № 48, около сел. Михайловскаго Вѣрненска- го уѣзда, Казалинскому купцу Н. И. Иванову и два— Васильевскій въ станицѣ Софійской Вѣрненскаго уѣзда и Николаевскій около города Лепсинска—Ташкентскому купцу Н. Я. Пугасову.

Въ теченіи 1906 года выкурено спирта слѣдующее количество:

на Тургенскомъ заводѣ	3358818	град.
„ Васильевскомъ „	2855474	„
„ Николаевскомъ „	1129115	„
Всего	7343407	„

по сравненію съ предыдущимъ годомъ больше на 1466781 градусъ.

Условія производства не измѣнились и усовершенствованій никакихъ введено не было. Всѣ заводы снабжены ректификаціонными аппаратами, дающими спиртъ высокой очистки, и пользуются установленными льготами. Въ 1906 году взято на очистку сырого спирта на всѣхъ трехъ заводахъ 178,547,9 ведра и получено спирта перваго сорта 170,244,6 ведра. Акциза съ вина поступило 442243 р. 4 к.

Пивоваренныхъ заводовъ работало шесть. Новый заводъ открытъ г. Никольскимъ въ гор. Пишпекѣ.

Всего на шести заводахъ выварено пива 97736 ведеръ, на 7131 больше, чѣмъ въ 1905 году. Акциза съ пива поступило 27881 р. 80 к. Все вываренное на заводахъ пиво израсходовано на мѣстное потребленіе; привоза изъ за предѣловъ области и вывоза за границу не было.

Табачныхъ фабрикъ дѣйствовало три: одна наслѣдниковъ купца Гаврилова и двѣ мѣщанъ Иларіона и Парфирія Романенковыхъ, которыя всѣ въ гор. Вѣрномъ. На всѣхъ фабрикахъ перерабатывался табакъ мѣстныхъ плантацій, принадлежащихъ самимъ фабрикантамъ.

Въ теченіи года поступило въ переработку листового табаку 3287 пуд. 20 фун. и 36 зол., изъ котораго переработано въ издѣлья 2802 пуд. 7 фун. и 7 зол. и выработано: табаку I сорта 22 пуда 20 фун., II сорта 43 пуда 30 фунтовъ, III сорта 2043 пуда 6 фунтовъ и табачныхъ отбросовъ 323 пуда. Папиросъ: I сорта 68000 шт., II сорта 8558000 шт. и папиросъ изъ табачныхъ отбросовъ 62335000 штукъ. Акциза съ табака поступило 30171 р. 20 к.

Въ производствѣ остальныхъ показанныхъ въ прилагаемой вѣдомости заводовъ особенныхъ перемѣнъ не произошло. Увеличилось число простыхъ мельницъ, но самаго простаго устройства и съ очень скромною производительностью.

Т о р г о в л я .

Въ обзорѣ области за 1905 годъ, дана подробная характеристика существующихъ въ области торговыхъ оборотовъ, причемъ торговля подраздѣлена на три категоріи: внутреннюю, вывозную и пограничную.

Размѣры внутренней торговли не поддаются точному учету, но на постепенное увеличеніе ихъ указываютъ съ одной стороны ежегодное увеличеніе числа торговыхъ заведеній, а съ другой обороты послѣднихъ, по заявленіямъ самихъ владѣльцевъ этихъ заведеній.

Число разныхъ торговыхъ заведеній, зарегистрированныхъ къ январю 1907 года, равнялось 4416, болѣе чѣмъ къ январю 1906 года на 353. По роду торговли они распредѣляются слѣдующимъ образомъ:

торгующихъ привозными товарами	2232
— — — — — мѣстными	1112
— — — — — смѣшанными	1072

Какъ и въ предыдущемъ году увеличилось число заведеній всѣхъ трехъ родовъ торговли и почти въ одинаковой мѣрѣ. Общій годово́й оборотъ всѣхъ этихъ заведеній опредѣленъ въ 22742418 руб., больше чѣмъ въ предыдущемъ году на 7174758 руб.

Среди заведений, торгующих привозными товарами, первое мѣсто, по суммѣ оборота, принадлежитъ заведеніямъ, торгующимъ мануфактурными и галантерейными товарами, а среди заведений, торгующими мѣстными товарами, первое мѣсто занимаютъ торгующіе виномъ и пивомъ.

Оптовая торговля хлѣбнымъ виномъ производилась изъ трехъ подваловъ винокуренныхъ заводовъ, восьми оптовыхъ складовъ, одного водочнаго завода и одного спирто очистительнаго. Раздробительная продажа вина производилась изъ 65 ренсковыхъ погребовъ, шести трактировъ, 49 питейныхъ домовъ и двухъ буфетовъ.

Большая часть питейныхъ заведений принадлежитъ мѣстнымъ винокуреннымъ заводчикамъ, часть сельскимъ и станичнымъ обществамъ и небольшая часть частнымъ торговцамъ.

Потребленіе хлѣбнаго вина на мѣстное потребленіе сравнительно съ предыдущимъ годомъ было слѣдующее.

У ъ з д ы.	Количество ведеръ.	
	1905 г.	1906 г.
Вѣрненскій	28502,52	30888,05
Копальскій	8795,2	8696,5
Лепсинскій	15820,33	16304,5
Джаркентскій	4744,05	5570,5
Пржевальскій	8547,00	9770,7
Пишпекскій	14975,65	18882,8
Итого	81384,75	90113,05

Такимъ образомъ расходъ вина увеличился по всѣмъ уѣздамъ области за исключеніемъ Копальскаго.

Вывезено спирта въ 1906 году:

въ Туркестанскій край 3212195 градус.
 „ Китай — 30400 „

Изъ другихъ губерній въ область привезено 24,126 градусовъ,

Торговля пивомъ производилась изъ 6 оптовыхъ складовъ и 55 портерныхъ лавокъ.

Торговля табакомъ производилась изъ 477 табачныхъ лавокъ и, кромѣ того, въ мѣстахъ раздробительной продажи вина

Предметами вывозной торговли служатъ пока исключительно продукты сельскаго хозяйства: хлѣбъ въ зернѣ и мукою, фрукты въ свѣжемъ и сушеномъ видѣ, скоть и разное сырье.

Количество вывозимаго ежегодно изъ области хлѣба неподдается строгой регистраціи, такъ какъ онъ экспортируется не только черезъ транспортныя конторы и болѣе или менѣе извѣстныхъ скупщиковъ, спеціально занимающихся хлѣбной торговлею, но въ значительномъ количествѣ вывозится и самими хозяевами, хотя небольшими партіями.

По свѣдѣніямъ, собраннымъ черезъ полицейскія власти, въ 1906 году разнаго хлѣба было вывезено:

Куда именно.	П у д о в ь.					
	Пшеницы.		Овса.	Ячменя.	Проса.	Рису.
	Зерномъ	Мукою.				
Въ Туркестанъ	192400	62000	40000	12000	2000	18000
„ Семипалат. обл.	151720	87000	12600	4000	600	11400
„ Акмолинскую „	22100	7300	—	—	—	3000
„ Китай.	42360	51720	3000	2400	—	3600

Но цифры эти далеки от истины. По свѣдѣніямъ вѣрненскаго общественнаго управленія, сообщеннымъ черезъ мѣстный Статистическій Комитетъ въ командированную въ 1906 году въ Семирѣчье комиссію для обслѣдованія экономическаго значенія раіона предполагаемой Туркестанъ-Сибирской желѣзной дороги, вывозъ хлѣба изъ одного Вѣрненскаго уѣзда опредѣленъ въ 250000 пудовъ, и если принять во вниманіе, что уѣздъ этотъ вывозитъ хлѣбъ почти исключительно по направленію въ Туркестанскій край, между тѣмъ всѣ нужные уѣзды Акмолинской и Семипалатинской области живутъ только хлѣбомъ, получаемымъ изъ Семирѣчья, то не подлежитъ сомнѣнію, что общее количество вывозимаго хлѣба изъ области должно быть значительно больше, чѣмъ показано выше.

Кромѣ хлѣба, изъ продуктовъ мѣстъ земледѣльческихъ хозяйствъ за предѣлы области экспортируются: льняное сѣмя, подсолнечное масло, медъ и фрукты.

Большею точностью отличаются имѣющіяся свѣдѣнія о количествахъ вывозимыхъ за предѣлы области продуктовъ скотоводства, которые регистрируются на пропускныхъ пунктахъ чинами ветеринарно-полицейскаго надзора. Такихъ продуктовъ за предѣлы области въ 1906 году было отправлено:

а) живого скота—

лошадей	15077 гол.
рогатаго скота	23537 „
овецъ и козъ	624191 „

б) сырыхъ животныхъ продуктовъ —

свѣжаго мяса	634 пуд.
сала скотскаго	30/12 „
кишекъ	1602/20 „
кожъ конскихъ	328479 штукъ.
„ рогат. скота	122560 „
„ верблюжьихъ	56099 „
„ овеч. и козл.	2489194 „
шерсти овечьей	544606/31 пуд.
„ верблюж.	15221/30 „
„ козьей	2558/38 „
„ коровьей	300 „
волоса конскаго	19415/10 „

Свинины въ сыромъ видѣ не выводилось. Ветчины же и колбасъ, а также соленого свиного сала отправлено на Ташкентъ 6242 пуда.

Ярмарки.

Учрежденныя въ прежніе годы въ различныхъ пунктахъ области степныя ярмарки, съ цѣлью облегчить кочевнику возможность съ

большею выгодною сбывать продукты своего хозяйства, какъ указано уже въ обзорѣ области за 1905 годъ, въ послѣднее время начали па-
дать. Кочевникъ нашелъ болѣе удобнымъ для себя сбывать свои из-
лишки въ пунктахъ постоянной торговли и въ такое время, когда на-
ходить для себя это болѣе выгоднымъ, почему на ярмарки началъ
вывозить ихъ не такъ охотно, какъ прежде. Причиною сему послу-
жило отчасти и то, что на ярмаркахъ, по старымъ традиціямъ,
многіе торговцы продолжали предлагать свои товары киргизамъ въ
кредитъ, а такія сдѣлки, при свойственной послѣднимъ безпечности и
и неаккуратности, всегда оказываются для нихъ убыточными, такъ какъ,
не имѣя возможности уплатить въ срокъ обусловленную за взятый въ
долгъ товаръ сумму, они ставились въ необходимость расчитываться
продуктами своего скотоводственного хозяйства по цѣнамъ, которыя
признаетъ возможнымъ назначить кредиторъ. Все это убѣдило кочев-
ника, что для него прямой расчетъ продавать продукты своего хозяйства
въ подходящее время за наличныя и за наличныя же пріобрѣтать на го-
родскихъ базарахъ все то, что ему нужно въ его домашнемъ обиходѣ.
Обстоятельство это не ускользнуло отъ вниманія торговцевъ, занимаю-
щихся скупкою скота и сырья, и они, видя неуспѣхъ ярмарокъ, на-
чали оставлять своихъ довѣренныхъ въ степи на постоянное житель-
ство, какъ бы для торговли мелочью, но въ дѣйствительности главное
ихъ назначеніе—это скупка скота и сырья по случаю, на болѣе вы-
годныхъ условіяхъ. Начавшаяся такимъ путемъ въ степи борьба меж-
ду предложеніемъ и спросомъ не могла пройти назамѣченной со сто-
роны администраціи и циркуляромъ Туркестанскаго Генералъ-Губер-
натора отъ 2 ноября 1904 г. за № 919 предложено было организо-
вать во всѣхъ уѣздахъ области совѣщательныя комиссіи, при уча-
стїи податныхъ инспекторовъ, для изысканія мѣръ къ упорядоченію
скотскихъ базаровъ, установленію болѣе правильнаго надзора за тор-
говлею скотомъ и къ облегченію непосредственныхъ торговыхъ сдѣ-
локъ между скотопромышленниками и мясоторговцами. Всѣ эти ко-
миссіи пришли къ заключенію, что, для достиженія намѣченныхъ въ
циркулярѣ Главнаго Начальника края цѣлей, необходимо поддержаніе
существенныхъ ярмарокъ, какъ измѣненіемъ назначенныхъ для нихъ
сроковъ, такъ и отводомъ новыхъ, болѣе удобныхъ мѣстностей, а
также открытіе новыхъ ярмарокъ въ пунктахъ большей торговли.
Однако, на практикѣ осуществленіе высказанныхъ комиссіями предпо-
ложеній или не привело къ желанной цѣли или же оказалось не-
осуществимымъ, вслѣдствіе противодѣйствій со стороны кочевниковъ.
Проектированное же нѣкоторыми комиссіями совершенное воспреще-
ніе степныхъ скотскихъ базаровъ, устраиваемыхъ по почину самихъ
кочевниковъ, не могло послѣдовать въ виду ст. 114 и 116 Уст. о на-
родн. родов.

Лепсинская совѣщательная комиссія, въ виду совершеннаго упад-
ка существующей въ этомъ уѣздѣ Нарынско-Сергіопольской ярмарки,
обороты которой въ 1906 году ограничились всего на сумму 21000 р.,
проектировала открыть новую ярмарку на урочищѣ Бартогой Западно-
Чинжилинской волости, но киргизское общество этой волости заяви-
ло, что мѣстность эта занята зимовками №№ 8, 2 и 5 ауловъ и подъ
ярмарку уступлена быть не можетъ.

Копальская комиссія высказалась за переносъ Попутненской яр-
марки изъ выс. Попутнаго на уроч. Акъ-Джаръ въ предѣлахъ киргиз-
скихъ лѣтвовокъ и на открытіе новой ярмарки въ гор. Копалѣ.

Киргизскія общества не согласились уступить уроч. Акъ-Джаръ
подъ ярмарку, почему послѣдняя и въ 1906 году была открыта въ
выселкѣ Попутномъ, но обороты ея опредѣлились прежними размѣ-
рами, не превысивъ 55000 рублей.

Копальская же ярмарка не могла быть разрѣшена, такъ какъ городское общественное управленіе, ходатайствуя объ ея открытіи, поставило условіемъ, чтобы во время ярмарки созывались въ гор. Копалѣ волостные сѣзды.

Алмалинская и Луговая ярмарки въ Копальскомъ уѣздѣ въ 1906 году не состоялись.

Согласно заключенію Джаркентской комиссіи, для поддержанія главнѣйшей изъ существующихъ въ области ярмарокъ — Каркаринской, для послѣдней установленъ новый срокъ, съ 1-го іюня по 1-е сентября, вмѣсто бывшаго ранѣе съ 15 іюня по 15 августа, но обороты ярмарки отъ этого не увеличились.

То-же самое слѣдуетъ сказать и о Чушанайской ярмаркѣ, существующей въ этомъ уѣздѣ. Она можетъ считаться удачной только въ отношеніи мѣстнаго раіона, такъ какъ обороты ея равнялись всего 29000 рублей.

Атбашинская ярмарка въ Пржевальскомъ уѣздѣ и городскія— Вѣрненская, Джаркентская и Пржевальская не состоялись. Вновь же открытая ярмарка въ гор. Пишпекѣ, на срокъ съ 15 апрѣля по 1-ое іюня, оказалась очень удачной. Не смотря на многія неблагопріятныя для этой ярмарки условія, какъ-то: позднее оповѣщеніе объ открытіи ея мѣстнаго населенія и неизвѣстность о томъ же торговцевъ многихъ городовъ Туркестана и Сибири, а главное появленіе чумы на рогатомъ скотѣ въ нѣкоторыхъ пунктахъ уѣзда, почему изъ нихъ закрытъ былъ пропускъ на ярмарку скота, на ярмаркѣ продавался не только мѣстный скотъ и пригнанный изъ Пржевальскаго уѣзда, но также скотъ, пригнанный изъ Вѣрненскаго, Копальскаго и даже изъ Бахтинскаго участка Лепсинскаго уѣзда. На ярмаркѣ зарегистрировано купли продажъ: 3570 лошадей, 4363 головъ рогат. скота, и 116235 барановъ, но многія сдѣлки остались невыясненными. По приблизительнымъ подсчетамъ обороты ярмарки опредѣлены въ 891770 руб., и въ этомъ отношеніи она оказалась выше знаменитой въ области Каркаринской ярмарки, обороты которой въ самые лучшіе годы не достигали 400000 рублей.

Успѣхъ Пишпекской ярмарки слѣдуетъ объяснить тѣмъ, что городъ Пишпекъ находится въ центрѣ пресѣченія всѣхъ скотопрогонныхъ дорогъ въ Туркестанскій край: изъ Акмолинскаго уѣзда Акмолинской области, Каркаралинскаго—Семипалатинской, изъ сѣверныхъ уѣздовъ Семирѣченской, изъ Пржевальскаго уѣзда и даже изъ Китайскихъ предѣловъ. Черезъ Пишпекъ же гонится скотъ изъ южныхъ частей области въ гор. Петропавловскъ Акмолинской области. Въ Вѣрненскомъ уѣздѣ открыты два торжка: одинъ на урочищѣ Ассы, среди киргизскихъ лѣтровокъ, а другой около станціи Отарь.

Значеніе этихъ торжковъ еще не опредѣлилось.

Пограничная торговля съ Китаемъ.

Положеніе пограничной торговли съ Китаемъ, по свѣдѣніямъ таможенныхъ управленій, было слѣдующее: вывезено товаровъ—

черезъ Бахтинскую таможеню на	1773333 руб.
„ Джаркентскую „ „	1949336 „
„ Пржевальскую „ „	144101 „
Всего на	3866770 руб.

привезено—

черезъ Бахтинскую таможену на	2113480 р. 94 к.
„ Джаркентскую „ „	2021206 р. „
„ Пржевальскую „ „	1054088 р. „

Всего на 5188774 р. 94 к.

Какъ и въ предыдущіе годы, привозъ превысилъ вывозъ, а именно на 1322044 р. 94 коп. При сравненіи съ 1905 годомъ превышеніе это меньше на 850798 руб 6 коп.; такъ какъ въ отчетномъ году вывозъ товаровъ увеличился противъ предшествовавшаго года на 850798 р. 6 коп., привозъ же только на 55816 руб.

Оживленіе торговыхъ оборотовъ произошло вслѣдствіе большаго вывоза товаровъ, пропускаемыхъ съ возвратомъ пошлинъ или сложеніемъ акциза, а именно: хлопчато-бумажныхъ тканей, сахара, спичекъ и табачныхъ издѣлій.

Серебра въ монетахъ и слиткахъ привезено только на 3513 руб., а золота на 1000 руб.

Обратный ввозъ въ Имперію русскихъ товаровъ былъ меньше, чѣмъ въ 1905 г., всего на сумму 7863 руб. противъ 28643 рублей предыдущаго года.

Транзитныхъ товаровъ черезъ область пропущено на 245073 руб., больше противъ 1905 года на 61570 руб. Въ числѣ этихъ товаровъ главное мѣсто занимало голибургское серебро въ слиткахъ

Число поимокъ контрабандныхъ товаровъ равнялось 65 на сумму 2709 р. 53 коп. Случаи контрабанднаго провоза товаровъ довольно обыкновенны, такъ какъ тщательному наблюденію за границею препятствуютъ малочисленность таможенной стражи и неудовлетворительность правового ея положенія.

Кредитъ и обезпеченіе народнаго благосостоянія.

Главнѣйшее изъ существующихъ въ области кредитныхъ учреждений — Отдѣленіе Русско-Китайскаго Банка, которое, кромѣ спеціально банковыхъ операцій, въ цѣляхъ регулированія цѣнъ на товары, принимаетъ на себя посредничество, какъ по доставкѣ на мѣстные рынки привозныхъ товаровъ, такъ и по продажѣ за предѣлы области продуктовъ мѣстнаго хозяйства. Нахожденіе на складахъ Банка значительнаго количества различныхъ товаровъ не даетъ возможности подниматься рыночнымъ на нихъ цѣнамъ, что особенно важно въ отношеніи предметовъ первой необходимости, какъ, напр, сахара, свѣчей стеариновыхъ и проч. Такъ, напр., въ отчетномъ году за распродажею на Вѣрненскомъ базарѣ стеариновыхъ свѣчей, цѣна на нихъ мгновенно поднялась съ 33 коп. до 50 коп. за фунтъ, но послѣдняя цѣна продержалась всего двѣ недѣли, такъ какъ получился транспортъ свѣчей, выписанныхъ Отдѣленіемъ Банка.

Отдѣленіе Русско-Китайскаго Банка.

Какъ и въ предыдущіе годы, Отдѣленіе Банка оказывало свое содѣйствіе мѣстнымъ хозяевамъ къ болѣе выгодному сбыту за предѣлы области пшеницы, льна и другихъ хлѣбныхъ растений, причемъ зерно принималось на склады Отдѣленія только отсортированнымъ, что имѣло своимъ послѣдствіемъ болѣе серьезное отношеніе мѣстныхъ хозяевъ къ уборкѣ своихъ урожаяевъ и распространеніе обязательной сортировки зерна для продажи.

Наконецъ, Отдѣленіе финансируетъ нѣкоторыхъ скупщиковъ сырья, вслѣдствіе поднимающихся на него цѣнъ, иначе они съ имѣющимися у нихъ средствами, не могли бы покрыть запродажи или собственную потребность, а также купить обычное количество.

Общая сумма оборотовъ Отдѣленія Банка заявлена въ 8700000 рублей.

**Банковья операціи
Казначейства.**

Кромѣ отдѣленія Русско-Киуайскаго Банка, главнѣйшія банковья операціи производятся во всѣхъ мѣстныхъ Казначействахъ, которыя дѣйствуютъ въ этомъ случаѣ въ качествѣ Отдѣленій Государственнаго Банка.

Операціи эти въ 1906 году состояли въ слѣдующемъ:

Операціи	Казначейство					
	Вѣрненское.	Копальское.	Лепинское.	Джаркентское.	Пушкентское.	Пышкентское.
Принято переводовъ на другія Казначейства и Отдѣленія Государственнаго Банка.	1176854	571880	330774	1654141	610247	1294638
Выдано по переводамъ	2254293	835114	312225	950453	771798	953085
Поступило векселей изъ учреждений Государств. Банка для полученія платежей	173236	—	—	124971	66005	303632
Выкуплено векселей	164992	—	—	112681	55419	281089
Выдано ссудъ подъ залогъ бумагъ	75249	—	—	—	—	—

**Киргизская ссудная
касса.**

Для предоставленія кочевому населенію области легкаго и дешеваго кредита въ 1903 году, При Семирѣченскомъ Областномъ Правленіи открыта киргизская ссудная касса, которая дѣйствуетъ на всю область.

Въ 1906 году обороты этой кассы были таковы:

Къ 1-му января 1906 года состояло:

въ долгахъ	45438 р. 3 коп.
наличными	14388 „ 45 „
	<hr/>
	59826 р. 48 коп.

Въ теченіи года поступило:

въ возвратъ выданныхъ ссудъ	26409 р. 33 коп.
‰ ‰ на ссуды, за отсрочку и прибыли отъ процентныхъ бумагъ	2377 р. 21 коп.
изъ другихъ кассъ	9063 р. 64 коп.
	<hr/>
	37850 р. 18 коп.

Въ теченіи года израсходовано:

выдано ссудъ	29786 р. 63 коп.
расходы по кассѣ	4324 р. 53 коп.
	<hr/>
	34111 р. 16 коп.

Къ 1-му января 1907 года состояло:

въ долгахъ	48815 р. 33 коп.
наличными	16127 р. 67 коп.
	<hr/>
	64943 р.

Чистой прибыли поступило 2038 руб. 41 коп.

Въ теченіи 1906 года открыты двѣ городскія кассы мелкаго кредита — Вѣрненская и Пишпекская, имѣющія своею цѣлью доставлять нужныя для оборотовъ капиталы своимъ горожанамъ.

Городскія кассы мелкаго кредита.

Основной капиталъ Вѣрненской кассы составили 13¹/₂ тысячъ рублей, позаимствованные изъ городского запаснаго капитала. Ссуды выдаются только домовладѣльцамъ гор. Вѣрнаго подъ ручательство домовладѣльцевъ же изъ 12⁰/₁₀₀ годовыхъ на срокъ не свыше одного года.

Въ Пишпекѣ образовалось городское общество взаимнаго мелкаго кредита, уставъ коего утвержденъ Министромъ Финансовъ 12 іюля 1906 года.оборотный капиталъ общества образуется изъ 3000 рублей, выданныхъ городскимъ общественнымъ управленіемъ заимообразно и членскихъ взносовъ, въ размѣрѣ 10⁰/₁₀₀ съ суммы допущеннаго каждому члену кредита.

Значеніе этихъ кассъ и могущій быть размѣръ ихъ операций еще не выяснились.

Русскіе крестьяне, таранчи и дунгане, а равно и казаки лишены пока мелкаго кредита. Въ случаяхъ крайней нужды русскіе крестьяне и казаки пользуются ссудами изъ мирскихъ и станичныхъ капиталовъ, осѣдлые же инородцы не имѣютъ и такихъ капиталовъ.

Обезпеченность благосостоянія осѣдлаго сельскаго населенія

Главную статью доходовъ мирскихъ и станичныхъ капиталовъ составляютъ: сборы съ разночинцевъ за пользованіе общественными угодьями, арендная плата за пользованіе общественными оброчными статьями, штрафы за потраву общественныхъ выгоновъ и т. под. Поэтому запасными общественными капиталами располагаютъ только тѣ общества, которыя владѣютъ хорошими общественными оброчными статьями.

Болѣе значительныя общественныя запасныя суммы имѣютъ станичныя общества, а изъ русскихъ сельскихъ обществъ — Зайцевское, Захаровское и Токмакское. Общественные капиталы остальныхъ — въ большинствѣ не достигаютъ двухъ, трехъ сотенъ рублей.

Запасные хлѣбныя магазины существуютъ во всѣхъ осѣдлыхъ сельскихъ обществахъ, какъ русскихъ, такъ и туземныхъ. Главное назначеніе ихъ обезпечить населеніе сѣменами на случай недостатка таковыхъ у него самого. Въ случаѣ полнаго неурожая обезпечить населеніе продовольствіемъ они не могутъ, такъ какъ хранящіеся въ нихъ запасы, сравнительно съ численностью населенія, не велики. Къ январю 1907 года въ запасныхъ магазинахъ разнаго зерна было:

Хлѣбозапасные магазины и обезпеченіе народнаго продовольствія.

У	Ѳ	з	Д	Ы.	Четвертей.	
					Пшеницы.	Овса и ячменя.
Вѣрненскій					3464	1172
Копальскій					1784	373
Лепсинскій					4735	684
Джаркентскій					8482	5184
Пржевальскій					4823	2041
Пишпекскій					5074	—
				Итого	28362	9454

Собственные запасы хлѣба у населенія отъ прежнихъ урожаевъ всегда значительны, что служитъ надежнымъ обезпеченіемъ его на случай полнаго неурожая, но при особыхъ условіяхъ мѣстной земледѣльческой культуры (искусственное орошеніе, богарныя поля) такого случая быть не можетъ и въ прошедшемъ не было примѣровъ. Слѣдуетъ, однако, замѣтить, что запасы зерна отъ прежнихъ урожаевъ обыкновенно бываютъ только у русскаго населенія крестьянъ и казаковъ; у таранчей и дунганъ весь урожай расходуется уже къ веснѣ, и они почти ежегодно ощущаютъ недостатокъ въ сѣменахъ для посѣва. Тоже самое наблюдается и у кочевого населенія, съ тою только разницею, что оно изъ урожая прежде всего отдѣляетъ извѣстное количество зерна, нужное для посѣва, которое тщательно сохраняется; все же остальное количество расходуется безъ всякаго расчета, почему лѣтомъ въ киргизскихъ волостяхъ съ трудомъ можно найти даже овесъ.

По свѣдѣніямъ, собраннымъ при содѣйствіи полицейскихъ властей, къ іюлю мѣсяцу 1906 года у осѣдлаго населенія области оказалось въ запасѣ:

У ѣ з д ы.	П у д о в ь.					
	Пшеницы.	Ржи.	Ячменя.	Проса.	Овса.	Рису.
Вѣрненскій	72420	2120	7400	10400	24680	16720
Копальскій	120700	—	1420	3600	25890	—
Лепсинскій	274500	1000	10740	5740	38420	—
Джаркентскій	17200	—	1240	7890	10730	10148
Пржевальскій	368760	2700	15740	—	14540	—
Пишпекскій	148720	—	6450	3784	3780	18740
Итого	1002300	5820	42990	31414	118040	45608

Въ киргизскихъ волостяхъ хлѣбозапасныхъ магазиновъ пока не существуетъ.

По распространеніи на Семирѣченскую область, согласно Высочайше утвержденному 28 мая 1899 года положенію Комитета Министровъ, временныхъ правилъ объ обезпеченіи продовольствія кочевого населенія Степныхъ областей, приступлено было къ образованію областного продовольственнаго киргизскаго капитала, включеніемъ въ земскую смѣту дополнительнаго на этотъ предметъ сбора по 8 коп. съ кибитки, и вмѣстѣ съ тѣмъ предложено было киргизскимъ обществамъ образовать мѣстные запасы или сборомъ съ кибитковладѣльцевъ хлѣба въ натурѣ или же по стоимости его денегъ. Большинство обществъ совершенно отказалось, какъ отъ устройства запасныхъ хлѣбныхъ магазиновъ, такъ и отъ образованія мѣстныхъ продовольственныхъ капиталовъ; другія же не нашли возможнымъ устраивать хлѣбозапасные магазины, ссылаясь на большія затрудненія, встрѣчаемыя въ степи при храненіи запасовъ хлѣба, но изъявили согласіе образовать мѣстные продовольственные капиталы.

Таковыми капиталами располагаютъ въ настоящее время: въ Вѣрненскомъ уѣздѣ 8 волостей, въ Копальскомъ двѣ, въ Лепсинскомъ одиннадцать, въ Пишпекскомъ двѣ, въ Пржевальскомъ четыре и въ Джаркентскомъ восемнадцать. Капиталы эти составили на 1 января 1907 года сумму въ 40279 р. 30 к.

Состояніе общаго продовольственнаго капитала.

Временныя правила объ обезпеченіи продовольствія кочевого населенія замѣнены Высочайше утвержденнымъ 12 апрѣля 1904 г. мнѣніемъ Государственнаго Совѣта, въ силу коего для кочевого населенія всего Туркестанскаго Генераль-Губернаторства образуется общій продовольственный капиталъ, по расчету одного рубля на каждого кибитковладѣльца и со включеніемъ въ этотъ капиталъ всѣхъ суммъ, собранныхъ съ населенія на основаніи временныхъ правилъ,

Къ 1 января 1906 года общаго продовольственнаго капитала со-
стояло 51573 р. 67 к.

Въ теченіи года поступило процентовъ по купонамъ 4503 р.
Расходовъ не произошло.

Число Государственныхъ сберегательныхъ кассъ въ области ос-
тавалось въ 1906 году то-же, а именно: 6 центральныхъ при казначей-
ствахъ, 13 при почтово-телеграфныхъ учрежденіяхъ и 5 при учеб-
ныхъ заведеніяхъ.

Государственныя
сберегательныя
кассы.

Обороты этихъ кассъ въ теченіи 1906 г состояли въ слѣдующемъ:

Операци.	Число операций			Оборотъ сберегатель- ныхъ кассъ.				Обороты денежныхъ вкладовъ.				Оборотъ % ⁰ , ⁰ бумагъ (по но- минальной стоимости).							
	Ваносовъ	Выдачъ.	ВСЕГО.	Оставлось къ 1906 г.	Выдано.	Опложено и изъято.	Оставлось къ 1907 году.	Оставлось къ 1906 году.	Поступило.	Выдано.	Оставлось къ 1907 году.	Оставлось къ 1906 году.	Поступило.	Выдано.	Оставлось къ 1907 году.				
У ѳ з д ы .																			
Вѣрненскій .	4549	4406	8955	2777	1060	772	3065	458156	63	604382	63	541770	92	520769	39	331200	92200	68150	355250
Копальскій .	1593	1133	2726	987	480	367	1100	173268	61	105451	43	93923	44	184864	69	39550	5700	5150	40100
Лепсинскій .	963	775	1738	727	191	197	721	126588	20	120257	99	104310	3	142536	16	60550	710	14400	53250
Джаркентскій .	1600	1176	2776	863	354	347	770	124251	41	116401	7	106451	15	134201	33	96800	17500	20550	93750
Пржевальскій .	Свѣ дѣ ні й			н е				п о л у				ч е н о .							
Пишпекскій .	1116	977	2093	530	316	217	629	106585	90	208865	5	174175	62	141275	33	79200	31500	40700	70000

Г Л А В А VI.

П о д а т и и п о в и н н о с т и .

Съ населенія области взыскиваются слѣдующіе окладные государственные сборы: кибиточная подать съ кочевого населенія, оброчная подать—съ осѣдлаго и налогъ съ недвижимыхъ имуществъ въ городахъ.

Кибиточная, подать.

Кибиточная подать взыскивается по 4 рубля съ кибитки. Къ началу года, по окладнымъ листамъ Омской Казенной Палаты, кибитокъ, подлежащихъ обложенію податю, было исчислено 170222, съ коихъ подлежало ко взысканію: недоимки прежнихъ лѣтъ—2838 руб. 44 коп. и оклада 680888 руб. Но за послѣдовавшими въ теченіи года исключеніями изъ оклада и новыми причисленіями въ дѣйствительности должно было поступить:

У ъ з д ы.	Недоимки.		Оклады.	
	Р у б.	Коп.	Р у б.	Коп.
Вѣрненскій	1396	—	110620	—
Копальскій	—	—	132400	—
Лепсинскій	1442	44	115436	—
Джаркентскій	—	—	71676	—
Пржевальскій	—	—	128128	—
Пишпекскій	—	—	122644	—
Итого	2838	44	681004	—

Въ теченіи года взыскано и осталось къ январю 1907 года:

У ъ з д ы.	В з ы с к а н о .				Осталось къ 1907 году.			
	Недоимки.		Оклады.		Недоимки.		Оклады	
	РУБ.	К.	РУБ.	К.	РУБ.	К.	РУБ.	К.
Вѣрненскій	1396	—	86067	44	—	—	24548	56
Копальскій	—	—	125826	52	—	—	6567	48
Лепсинскій	1442	—	111633	—	—	—	3798	50
Джаркентскій	—	—	70154	—	—	—	1464	—
Пржевальскій	—	—	127325	77	—	—	789	23
Пишпекскій	—	—	122554	—	—	—	—	—
Итого	2838	—	643560	72	—	—	37167	77

И включено изъ оклада 175 руб.

Причиною образованія недоимокъ послужили бывшіе въ 1906 году выбора должностныхъ лицъ, такъ какъ волостная администрація занята была подготовленіемъ партій и бездѣйствовала, съ другой стороны и сами юртовладѣльцы, послѣ избранія новыхъ должностныхъ

лицъ относились недовѣрчиво къ старымъ, дослуживавшимъ срокъ службы; выбора же и переучетъ кибитокъ происходили вяло и затянулись, благодаря враждовавшимъ между собою партіямъ, изъ которыхъ каждая желала провести своего кандидата.

Недоимки пополнены въ первую половину 1907 года.

Оброчная подать взыскивается по 30 коп. съ десятины удобной земли, отведенной въ надѣль русскимъ сельскимъ обществамъ и въ надѣль дунганскимъ и таранчинскимъ волостнымъ обществамъ. Оброчная подать

Согласно окладнымъ листамъ Омской Казенной Палаты, оброчной подати въ 1906 году должно было поступить:

У ъ з д ы.	О к л а д а.		Н е д о и м к и.	
	Р у б.	К о п.	Р у б.	К о п.
Вѣрненскій	20197	70	—	—
Копальскій	4544	36	—	—
Лепсинскій	9229	61	—	—
Джаркентскій	12727	16	710	45
Пржевальскій	12244	68	—	—
Пишпекскій	17569	69	—	—
Итого	76513	20	710	45

Поступило же и осталось въ недоимкѣ, за сдѣланными исключеніями:

У ъ з д ы.	П о с т у п и л о.				О с т а л о с ь к ѣ 1907 г о д у			
	Оклада.		Недоимки.		Оклада.		Недоимки.	
	РУБ.	К.	РУБ.	К.	РУБ.	К.	РУБ.	К.
Вѣрненскій	16577	59	—	—	3614	4	—	—
Копальскій	4544	36	—	—	—	—	—	—
Лепсинскій	9229	61	—	—	—	—	—	—
Джаркентскій	7714	15	63	98	4423	47	646	47
Пржевальскій	12226	43	—	—	—	—	—	—
Пишпекскій	17569	69	—	—	—	—	—	—
Итого	67861	83	63	98	8037	51	646	47

Недоимка, какъ и въ предыдущіе годы, образовалась за таранчами, многіе плательщики изъ которыхъ не живутъ въ волостяхъ. Обыкновенно подати за такихъ лицъ вносились изъ суммъ, собираемыхъ за годъ впередъ на жалованье туземной администраціи, но въ отчетномъ году сдѣлать это оказалось невозможнымъ, такъ какъ за позднимъ составленіемъ приговоровъ о назначеніи жалованья, необходимая на послѣднее сумма не была взыскана.

Налогъ съ недвижныхъ имуществъ. Согласно Высочайше утвержденной вѣдомости налога съ недвижимыхъ имуществъ, подлежало къ поступленію:

по гор. Вѣрному	4723 руб.
„ „ Копалу	828 „
„ „ Лепсинску	390 „
„ „ Джаркенту	805 „
„ „ Пржевальску	751 „
„ „ Пишпеку	1503 „
Итого	9000 руб.

Взыскано же 8077 руб. 97 коп. Недоимка, какъ и въ предыдущемъ году, образовалась по гор. Вѣрному и Джаркенту.

Недоимки въ казенныхъ податяхъ взыскивались въ 1907 году.

Косвенные налоги.

Поступленіе другихъ государственныхъ сборовъ было слѣдующее:

по Военному Министерству	22381 р. 75 к.
„ Министерству Финансовъ	1359999 р. 15 к.
„ Главному Управленію Землеустр. и Земледѣлія	70552 р. 24 к.
„ Министерству Внутр. Дѣлъ	144872 р. 56 к.
„ „ Юстиціи	70852 р. 56 к.
„ „ Народнаго просв.	35977 р. — к.
„ „ Торговли и промыш.	90391 р. 70 к.
„ „ Государственному контролю	1022 р. — к.
Итого	1796048 р. 96 к.

и осталось въ недоимкѣ:

по Вѣрненскому уѣзду	4481 р. 61 к.
„ Копальскому „	1058 р. 29 к.
„ Лепсинскому „	2919 р. 8 к.
„ Джаркентскому „	885 р. 51 к.
„ Пржевальскому „	1367 р. 7 к.
„ Пишпекскому „	1097 р. 78 к.
Итого	11809 р. 34 к.

Земскіе сборы.

На удовлетвореніе расходовъ, относящихся за счетъ земскихъ суммъ области, согласно Высочайше утвержденному 7 апрѣля 1900 года мнѣнію Государственного Совѣта, въ отчетномъ году взималось: съ осѣдлаго населенія 33% оклада оброчной подати и налога съ недвижимыхъ имуществъ, съ кочевого населенія по 1 р. 50 коп. съ кибитки, кромѣ 8 коп., которыя взыскивались на образованіе общаго для всѣхъ областей Генераль-Губернаторства продовольственного капитала.

Въ 1906 году земскаго сбора подлежало ко взысканію:

У ѣ з д ы .	Недоимки.		Оклада.	
	Р у б.	Коп.	Р у б.	Коп.
Вѣрненскій	1207	40	51918	73
Копальскій	—	—	53990	88

Лепсинскій	1586	—	48771	69
Джаркентскій	690	63	32777	53
Пржевальскій	169	50	54899	13
Пишпекскій	569	92	54738	37
Итого	4223	45	297096	33

Въ теченіи года было исключено, зачтено, взыскано и осталось къ январю 1907 года:

У ѳ з д ы .	Взыскано, исключено и зачтено.				Осталось къ январю 1907 г.			
	Недоимки.		Оклада.		Недоимки.		Оклада.	
	РУБ.	К.	РУБ.	К.	РУБ.	К.	РУБ.	К.
Вѣрненскій	86	6	48732	40	1121	34	3186	33
Копальскій	—	—	53990	88	—	—	—	—
Лепсинскій	1287	50	48771	69	298	50	—	—
Джаркентскій	668	50	32404	82	21	50	372	71
Пржевальскій	—	—	54899	13	169	50	—	—
Пишпекскій	569	92	54725	64	—	—	12	73
Итого	2611	98	293524	56	1610	84	3571	77

Образовавшаяся недоимка пополнена въ 1907 году. Земскіе сборы взыскиваются за годъ впередъ, поэтому, если по какимъ либо причинамъ и случаются неисправности во взносовъ ихъ, то они всегда могутъ быть устранены въ теченіе слѣдующаго года.

Образовавшагося отъ экономіи въ расходахъ земскихъ сборовъ за прежнее время свободнаго остатка, который состоитъ на особомъ учетѣ Омской Казенной Палаты и можетъ быть расходуемъ не иначе, какъ съ особаго каждый разъ разрѣшенія Министра Финансовъ, къ январю 1907 года было:

въ процентныхъ бумагахъ по номинальной стоимости	203300 р. — к.
наличными деньгами	120594 р. 91 к.
Итого	323894 р. 91 к.

но въ эту сумму не включены, за неполученіемъ свѣдѣній изъ Казенной Палаты, свободные остатки смѣтнаго періода 1904—1906 г.

Расходовъ изъ этихъ суммъ не производилось.

Натуральною повинностью населеніе отбываетъ: исправленіе дорогъ и мостовъ, борьбу съ вредителями земледѣлія, выставку за незаконные прогоны лошадей и юртъ для командироваемыхъ по дѣламъ службы чиновниковъ внѣ почтовыхъ трактовъ и снабженіе за установленную плату проходящихъ воинскихъ командъ юртами, топливомъ и перевозочными средствами.

Натуральная повинности.

Главнѣйшая, по обременительности своей для населенія, изъ этихъ повинностей—дорожная.

Дорожная.

Благодаря особымъ качествамъ мѣстнаго грунта, непостоянству прорѣзывающихъ полотна дорогъ горныхъ рѣчекъ и отсутствію у населенія достаточныхъ техническихъ познаній при возведеніи дорожныхъ сооружений, мѣстныя почтовые, а въ особенности проселочныя, дороги почти постоянно требуютъ ремонта, и населеніе отвлекается для сего массами иногда во время полевыхъ работъ.

Въ теченіи 1907 года на исправленіе дорогъ потребовалось рабочихъ:

У	Ѣ	З	Д	Ы	Число по- ленныхъ ра- бочихъ.	На сумму рублей.
Вѣрненскій					59742	48672
Копальскій					9684	7647
Лепсинскій					64782	52670
Джаркентскій					11484	3684
Пржевальскій					38965	29840
Пишпекскій					24890	20750
Итого					209547	163263

Не смотря, однако, на столь значительную затрату труда, работы по исправленію дорогъ, производимыя натуральною повинностью населенія, почти всегда бываютъ неудовлетворительны и требуютъ новыхъ и новыхъ нарядовъ рабочихъ. Въ виду сего, киргизскія общества, кочевки которыхъ находятся на значительномъ разстояніи отъ отведенныхъ имъ въ исправное содержаніе дорожныхъ участковъ, а по примѣру ихъ и русскія крестьянскія общества, приняли за правило, пользуясь послѣдовавшимъ еще въ 1895 г. со стороны Степного Генераль-Губернатора разрѣшеніемъ, при настоятельныхъ требованіяхъ администраціи относиться къ исправленію дорогъ болѣе исправно, устанавливая частныя сборы на этотъ предметъ и сдавать всѣ такія работы съ подряда.

Такихъ сборовъ въ 1907 году произведено 36784 руб. 19 коп. и такимъ образомъ отбываніе дорожной повинности, при переводѣ на деньги, населенію обошлось въ 200047 р. 19 к. больше, чѣмъ въ 1905 году на 87175 р. 29 к.

О необходимости облегчить населенію отбываніе натуральной дорожной повинности вопросъ возбужденъ уже давно, но выработанные для сего мѣстной администраціей и представленные въ высшія сферы проекты и въ отчетномъ году не получили разрѣшенія. Между тѣмъ, съ развитіемъ колонизаціи края и устройствомъ новыхъ русскихъ поселеній, дорожный вопросъ несомнѣнно еще болѣе осложнится.

Воинская повинность

Населеніе области привлечено къ отбыванію воинской повинности съ призыва 1887 года, на основаніи Высочайше утвержденнаго 12 января этого года мнѣнія Государственнаго Совѣта, но дѣйствіе устава о воинской повинности распространяется только на городское и сельское русское населеніе, а также на тѣхъ инородцевъ, которые причислены къ городскимъ и къ русскимъ сельскимъ обществамъ. Всѣ остальные инородцы, какъ кочевые, такъ и осѣдлые освобождены отъ отбыванія воинской повинности. Казачье же сословіе отбываетъ воинскую повинность на основаніи специальныхъ о казачьихъ войскахъ законоположеній.

Въ 1906 году къ отбыванію воинской повинности призывалось 1029 человекъ, изъ коихъ подлежало приему въ войска: по Вѣрнен-

скому участку—131; по Копальско-Джаркентскому—31; по Лепсинскому—82; по Пржевальскому—63 и по Пишпекскому—88, а всего 395

Принято 394 человек и остался в недоборъ 1—по Лепсинскому участку.

Изъ числа принятыхъ женатыхъ 258, холостыхъ 136; грамотныхъ 224, неграмотныхъ 170; податного сословія 385, неподатного 9.

По національности принятые новобранцы подраздѣляются: русскихъ 361, татаръ 28 и дунганъ 5.

Изъ остальныхъ призывавшихся: зачислено въ ратники ополченія по I разряду 194, по II разряду 207; назначена отсрочка по невозмужалости и болѣзни 38; отправлено на испытаніе 34; признано совершенно неспособными къ военной службѣ 58; не явилось къ освидѣтельствуванію 29 и не явилось къ призыву 53.

Освобождено отъ жребія, въ виду заявленія о желаніи отбывать службу на правахъ вольноопредѣляющихся, 20 и зачислено въ запасъ на основаніи ст. 80 уст. о воинской повинности 5.

Частные общественные сборы, взимаемые съ населенія, подраздѣляются на обязательные и необязательные. Первые взимаются съ кочевого и осѣдлаго инородческаго населенія на содержаніе волостной и сельской администраціи; вторые на удовлетвореніе различныхъ нуждъ обществъ, которыя они признаютъ нужнымъ отнести на общественный счетъ

Частные общественные сборы.

Содержаніе выборной администраціи въ 1906 году обошлось:

кочевому населенію въ	172839 р. 76 к.
осѣдлому	11439 р. 35 к.

Въ крестьянскихъ и казачьихъ селеніяхъ содержаніе должностныхъ лицъ не всегда покрывается сборами съ членовъ общества. Въ тѣхъ селеніяхъ, которыя имѣютъ доходныя оброчныя статьи, общества покрываютъ расходы по содержанію администраціи изъ общественныхъ суммъ.

Необязательные частные сборы весьма разнообразны. Кромѣ упомянутыхъ уже выше на образованіе частныхъ продовольственныхъ капиталовъ, на содержаніе въ исправности и ремонтъ мостовъ и дорогъ, каковыя сборы встрѣчаются во всѣхъ уѣздахъ, хотя и не по всѣмъ волостямъ, еще существуютъ:

а) на народное образованіе

У осѣдлаго населенія, какъ русскаго, такъ и туземнаго сборы эти постоянны и имѣютъ опредѣленный, установленный размѣръ, который указанъ въ прилагаемой вѣдомости за № 14.

У кочевого населенія сборы на народное образованіе производятся не по всѣмъ волостямъ. По размѣру суммъ, расходуемыхъ на этотъ предметъ, первое мѣсто принадлежитъ Пишпекскому уѣзду, въ которомъ сборы на народное образованіе производятся по всѣмъ волостямъ, за исключеніемъ Карабулакской. Ежегодный сборъ 10536 руб. 25 коп.

Въ Пржевальскомъ уѣздѣ сборы на народное образованіе производятся по всѣмъ волостямъ за исключеніемъ аула сартъ калмыковъ. Въ 1905 и 1906 годахъ собиралась по 8710 рублей.

Въ Джаркентскомъ уѣздѣ сборы установлены въ 7 волостяхъ, въ общей суммѣ 2544 р. 70 коп.

Въ Копальскомъ уѣздѣ, согласно общественнымъ приговорамъ, сборы на народное образованіе производятся въ 8 волостяхъ по 25 коп. съ кибитки, что въ 1906 году составило 2819 р. 50 коп.

Въ Вѣрненскомъ и Лепсинскомъ уѣздахъ кочевое населеніе, хотя и высказывало намѣреніе приступить къ сбору денегъ на устройство школъ, но приступаетъ къ осуществленію сего намѣренія не рѣшительно и не охотно. Въ Вѣрненскомъ уѣздѣ только одна Каргалинская волость поставила приговоръ о сборѣ съ кибитки по 25 коп. ежегодно и въ 1905 году внесла 725 руб., а въ 1906 г. сборовъ не производилось. Восемь волостей Лепсинскаго уѣзда въ концѣ 1905 года постановили приговоры о сборѣ на народное образованіе отъ 3 до 5 коп. съ юрты въ теченіи 10 лѣтъ и въ 1906 году внесли 1034 руб. 71 коп.

б) Въ нѣкоторыхъ волостяхъ Джаркентскаго уѣзда установленъ сборъ на **пособіе уѣздному дѣтскому приюту** въ суммѣ 715 руб. ежегодно.

в) Въ осѣдлыхъ туземныхъ волостяхъ того же уѣзда ежегодно собирается съ населенія по раскладкѣ сумма, необходимая **на содержаніе общественныхъ оросительныхъ сооруженій**. Въ 1906 году на этотъ предметъ собрано 486 рублей.

г) Въ Айтовской киргизской волости того же уѣзда общественнымъ приговоромъ установленъ ежегодный сборъ въ суммѣ 200 руб. **на содержаніе общественного казеннаго жеребца**. Въ другихъ киргизскихъ волостяхъ, въ которыя переданы жеребцы — производители, расходы по содержанію ихъ покрываются платою, взимаемою за случку. Плата эта довольно высока и по Пишпекскому уѣзду установлена въ размѣрѣ 12 р. 50 к. за двухкратный приводъ матки.

Большинство частныхъ общественныхъ сборовъ непостоянно и, согласно дѣйствующему въ области Степному Положенію, подобные сборы могутъ быть устанавливаемы не иначе какъ общественными приговорами, которые принимаютъ силу только по утвержденіи ихъ Областнымъ Правленіемъ. Этотъ законъ не всегда исполняется. Во всѣхъ почти кочевыхъ волостяхъ, кромѣ такъ сказать, официальныхъ, общественныхъ сборовъ, существуютъ еще негласные сборы, извѣстные въ степи подъ названіемъ „чагынь“. Сборы эти устанавливаются, съ превышеніемъ, конечно, власти, пользующимися уваженіемъ и вліяніемъ волостными управителями, но во всѣхъ такихъ случаяхъ, какъ свидѣлствуютъ многочисленныя судебныя дѣла, необходимо согласіе общества, хотя оно не облакается въ письменную форму общественнаго приговора.

Бюджеты городовъ. Свѣдѣнія о доходахъ и расходахъ городовъ получены только по городамъ Пишпеку, Лепсинску и Копалу. По остальнымъ городамъ они, не получены, такъ какъ отчеты не рассмотрѣны еще ревизіонными комисіями и не утверждены Городскою Думою или Собраніями уполномоченныхъ.

По тремъ поименованнымъ городамъ расходы и доходы выразились въ слѣдующихъ цифрахъ:

	Доходовъ	Расходовъ.
по г. Копалу	7604 р. 60 к.	6534 р. 6 к.
„ „ Лепсинску	7408 р. 97 к.	7187 р. 28 к.
„ „ Пишпеку	45834 р. 16 к.	42984 р. 16 к.

Источники доходовъ и предметы расходовъ по этимъ городамъ не измѣнились.

Какъ и въ предыдущіе годы, главными статьями доходовъ служили: недвижимыя городскія имущества и оброчныя статьи (до 65%), сборы съ документовъ на право производства торговли и промысловъ (до 15%); оцѣночный сборъ съ недвижимыхъ имуществъ (до 15%) и, наконецъ, разныя спеціальныя предпріятія, спеціальныя сборы съ домовладѣльцевъ, налогъ на собакъ и проч.

Главные предметы городскихъ расходовъ состояли: на содержаніе городскихъ управленій, учебной части и полиціи (въ общемъ до 60%), на благоустройство и санитарную часть (до 15%); затѣмъ на содержаніе городскихъ общественныхъ зданій, отчисленія въ запасный капиталъ и проч.

Недоимки въ городскихъ доходахъ, попрежнему, образовались въ поступленіяхъ налога съ недвижимыхъ имуществъ, въ арендной платѣ за городскія оброчныя статьи и, въ незначительномъ количествѣ, по другимъ статьямъ. Всего въ недоимкахъ состояло:

по гор. Копалу	4046 р. 4 к.
„ „ Лепсинску	2646 р. 26 к.
„ „ Пишпеку	5560 р. 52 к.

Г Л А В А V I I .

Общественное благоустройство и благочиніе.

На постройку и ремонтъ казенныхъ и общественныхъ зданій въ 1906 году израсходовано:

- а) по военному вѣдомству 62187 р. 95 к.
- б) — духовному (за исключеніемъ Вѣрненскаго и Джаркентскаго благочиній) 51589 р. 87 к.
- в) — вѣдомству военно-народнаго управленія 114461 р. 43 к.
- г) изъ общественныхъ сумъ селеній 28784 р. 17 к.

По военному вѣдомству 32237 руб. 43 к. израсходованы на постройку новыхъ зданій и капитальную перестройку существующихъ; 8854 руб. на окончаніе работъ, начатыхъ въ 1905 году, а остальные 21096 руб. 9 к. на ремонтъ и улучшеніе существующихъ казенныхъ зданій. Изъ новыхъ построекъ, возведенныхъ военнымъ вѣдомствомъ, особаго вниманія заслуживаютъ Военный Соборъ въ гор. Вѣрномъ и новыя казармы въ гор. Джаркентѣ для мѣстной команды.

Постройки и ремонты казенныхъ и общественныхъ зданій

Изъ суммы 51589 р. 87 к., израсходованной по духовному вѣдомству, — 11773 р. 39 к. употреблены на ремонтъ, побѣлку и проч. въ 22 существующихъ церквахъ, а остальные на постройку новыхъ церквей: Серафимовской въ гор. Пишпекѣ и Іоанно-Богословской въ сел. Ивановскомъ Пишпекскаго уѣзда. Кромѣ того, въ гор. Вѣрномъ продолжалась начатая въ 1905 году постройка новаго Епархіальнаго Собора. Послѣдній оконченъ въ чернѣ и стоимость его съ окончательной отдѣлкой должна будетъ превысить сто тысячъ рублей. Новый храмъ обѣщаетъ быть лучшимъ украшеніемъ г. Вѣрнаго.

Расходы по вѣдомству военно-народнаго управленія производились

частью за счетъ земскихъ суммъ области, частью за счетъ суммъ Государственнаго Казначейства, а частью за счетъ общественныхъ киргизскихъ суммъ.

Земскихъ суммъ израсходовано 97708 р. 55 к., изъ коихъ:

- а) на постройку зданія пансіона при Вѣрненской мужской гимназіи и службъ при немъ 11885 р. 39 к.
- б) на постройку участковыхъ пріемныхъ покоевъ въ селеніяхъ Казанско Богородскомъ, Зайцевскомъ, Сазановскомъ, Бѣловодскомъ и въ станицахъ Урд-жарской и Больше-Алматинской 21285 р. 93 к.
- и в) на постройку и ремонтъ мостовъ на существующихъ почтовыхъ трактахъ 64537 р. 23 к.

Изъ суммъ Государственнаго Казначейства израсходовано 6606 р. 94 коп. исключительно на ремонтъ существующихъ казенныхъ зданій, а именно:

- а) Джаркентской и Вѣрненской тюремъ 1685 р. 28 к.
- б) дома, занимаемаго Лепсинскимъ Уѣзднымъ Начальникомъ 1036 р. 57 к.
- в) губернаторскаго дома въ гор. Вѣрномъ 2137 р. 20 к.
- г) денежной желѣзной кладовой Вѣрненскаго Казначейства 979 р. 49 к.
- и д) трехъ почтовыхъ станцій 768 р. 40 к.

Изъ общественныхъ суммъ кочегово населенія израсходовано 10145 руб. 94 к. на постройку новыхъ зданій для русско-туземныхъ школъ въ выселкѣ Охотничьемъ Джаркентскаго уѣзда 3603 р. 11 к. и въ сел. Покровскомъ Пржевальскаго уѣзда 6542 р. 83 к.

Расходы изъ общественныхъ суммъ сельскихъ обществъ производились исключительно на ремонтъ существующихъ общественныхъ зданій, домовъ, причтовъ, училищъ и т. под. Какихъ либо заслуживающихъ особеннаго вниманія новыхъ зданій въ селеніяхъ области возводимо не было, если не считать новой довольно приличной скотобойни, которую, послѣ долгихъ пререканій, рѣшилось построить общество крестьянъ сел. Большой-Токмакъ.

Пути сообщенія.

Для сообщенія Семирѣчья съ Туркестаномъ и Сибирью служитъ проходящій черезъ всю область Карабалтинско-Сергіопольскій трактъ, который соединяетъ также и уѣздные города Копаль и Пишпекъ съ областнымъ городомъ Вѣрнымъ. Отъ этого тракта отходятъ второстепенные почтовые тракты Абакумовско-Лепсинскій, Пишпекско-Пржевальскій и Алтынъ-Эмельско-Джаркентскій, соединяющіе остальные уѣздные города съ центромъ управленія областью. Кромѣ того, отъ станицы Сергіопольской проложено трактъ до укрѣпленія Бахты, а отъ станицы Дмитріевской на Пржевальско-Пишпекскомъ отошелъ почтовый трактъ къ укр. Нарынскому. Для сообщенія гор. Джаркента и Пржевальска въ 1901 г. открытъ прямой трактъ черезъ переваль Санташъ. Отъ станицы Санташъ на этомъ трактѣ идетъ вѣтка къ выселку Охотничьему.

Общее протяженіе этихъ трактовъ 2492³/₄ версты, на которыхъ 99 перегоновъ или станцій.

Содержаніе этихъ трактовъ въ исправности относится къ числу натуральныхъ повинностей населенія, а постройка и ремонтъ мостовъ на счетъ земскихъ суммъ области.

Выше было указано, что натуральная дорожная повинность весьма обременительна для населенія, оно тратитъ на исправленіе дорогъ много труда и денегъ и тѣмъ не менѣе состояніе существующихъ путей сообщенія въ области весьма неудовлетворительно. Винить въ этомъ населеніе невозможно, такъ какъ содержанію ихъ въ постоянной исправности препятствуютъ: во первыхъ, качество грунта, состоящаго во многихъ мѣстахъ изъ лёссовыхъ отложеній, которыя весною и осенью превращаются въ топкія болота, проѣздъ по которымъ сопряженъ съ большими трудностями, а во вторыхъ, частые размывы полотна дороги въ лѣтнее время сильными потоками въ прорѣзывающихъ тракты горныхъ рѣчкахъ. Бороться съ этими стихійными врагами мѣстныхъ путей сообщеній населенію области, при отсутствіи у него необходимыхъ техническихъ познаній и соотвѣтствующихъ средствъ, совершенно не возможно. Лучшимъ доказательствомъ сему могутъ служить предпринятая въ 1906 году работы по капитальному исправленію полотна дороги на участкѣ по почтовому тракту между гор. Вѣрнымъ и ст. Каскеленскою, на протяженіи 28 верстѣ.

Въ весеннее и осеннее время участокъ этотъ дѣлается на столько болотистымъ и топкимъ, что даже въ легкомъ экипажѣ на хорошей тройкѣ для проѣзда по нему требуется 6—8 часовъ. Тяжелыя же почты, случалось, и на шести лошадахъ тянулись по 12—16 часовъ, но въ темную ночь даже почти не рѣшались выѣзжать, такъ какъ рисковали на первой же верстѣ засѣсть до утра.

На исправленіе этого участка натуральною повинностью окрестное населеніе потратило очень много личного труда и денежныхъ средствъ, но пользы не было никакой, почему рѣшено было исправить дорогу между Вѣрнымъ и Каскеленомъ на общія земскія средства области. Въ 1906 году произведены только подготовительныя земляныя работы по выравниванію полотна дороги и построены каменные и деревянные мосты черезъ арыки и рѣчки. На эти работы израсходовано 37142 р. 95 к. На окончательное приведеніе дороги въ такое состояніе, чтобы она была удобо-проѣзна во всякое время года, потребуется сумма вдвое больше, но и затѣмъ нельзя быть увѣреннымъ, что черезъ какой либо годъ она не потребуетъ капитальнаго, дорого стоящаго ремонта. Такихъ же участковъ, какъ Вѣрный—Каскелень, на почтовыхъ трактахъ Семирѣчья не мало.

Содержаніе въ исправномъ видѣ почтоваго тракта отъ гор. Джаркента до гор. Пржевальска въ зимнее время оказалось совершенно невозможнымъ вслѣдствіе большихъ бурановъ и снѣжныхъ заносовъ, прерывающихъ сообщеніе весьма часто на нѣсколько дней. Въ виду сего, по соглашенію мѣстной администраціи съ почтовымъ вѣдомствомъ, признано необходимымъ трактъ этотъ закрывать на зимніе мѣсяцы для почтоваго движенія, а корреспонденцію, идущую изъ Джаркента въ Пржевальскъ и обратно, направлять кружнымъ путемъ черезъ Вѣрный.

При такомъ состояніи путей сообщенія въ области весьма понятно должно быть то радостное чувство, съ которымъ встрѣтили всѣ классы населенія послѣдовавшее въ отчетномъ году командированіе инженеровъ путей сообщенія для производства изысканій на проведеніе желѣзнодорожной линіи Ташкентъ—Вѣрный и особой комиссіи для изслѣдованія экономическаго значенія захватывающаго ея района.

Возможно близкое осуществленіе давнишней мечты края—соединеніе его желѣзною дорогою съ Туркестаномъ, а черезъ него съ Европейской Россіей—должно будетъ пробудить его къ новой жизни,

развить его экономическое благосостояніе, а вмѣстѣ съ тѣмъ и облегчить населенію отбываніе многихъ, лежащихъ на немъ нынѣ повинностей.

На содержаніе почтовой гоньбы по трактамъ въ 1906 году было израсходовано:

по смѣтѣ Главнаго Управленія почтъ и телеграфовъ	103936 р. 48 к.
земской смѣтѣ	9702 р. 40 к.
Итого	113638 р. 88 к.

Кромѣ того, на содержаніе паромной переправы черезъ р. Или на Джаркентско-Пржевальскомъ почтовомъ трактѣ изъ земскихъ суммъ области израсходовано 326 руб. 50 к

Телеграфная линія.

Телеграфныя линіи проложены только по главнѣйшимъ почтовымъ трактамъ: Карабалтинско-Сергіопольскому, отъ Алтынъ-эмельской станціи до гор. Кульджи, отъ Сергіопольской станицы до гор. Чугучака, отъ Абакумовскаго выселка до гор. Лепсинска и отъ гор. Пишпека до гор. Пржевальска.

Общее число верстъ линіи 2015, а число верстъ проводовъ 3267.

Почтово-телеграфныя учрежденія и ихъ дѣятельность.

Число почтово-телеграфныхъ учрежденій увеличилось въ отчетномъ году на одно, а именно: открыто почтовое отдѣленіе въ выселкѣ Подгорномъ; Сазановское же почтовое отдѣленіе преобразовано въ почтово-телеграфное. За сими измѣненіями къ январю 1907 года изъ числа 20 почтово-телеграфныхъ учрежденій въ области было:

почтово-телеграфныхъ конторъ III клас	1.
" " " V "	2.
" " " VI "	6.
" " " отдѣленій	8.
почтовыхъ отдѣленій	3.

Одна почтово-телеграфная контора и одно почтово-телеграфное отдѣленіе, хотя и числятся въ числѣ учрежденій области, но въ дѣйствительности находятся за предѣлами ея въ Китайскихъ владѣніяхъ, въ городахъ Кульджѣ и Чугучакѣ.

Число служащихъ въ нихъ: чиновниковъ 88, нижнихъ служителей 77 чел.

Дѣятельность почтово-телеграфныхъ учрежденій видна изъ слѣдующихъ цифръ:

Принято почтъ	3925.
Отправлено "	3674.

Принято корреспонденціи и отправлено:

Простыхъ писемъ открытыхъ	52273.
" " закрытыхъ	695371.
Бандерольныхъ отправленій	89498.
Абонементныхъ повременныхъ изданій	648960.
Заказной корреспонденціи	64285.
Денежныхъ пакетовъ	36865.
" переводовъ по почтѣ	66459.
" " по телеграфу	6991.
Посылокъ цѣбныхъ	29929.
" безъ цѣбны	11569.

Кашгарь продолжалась въ отчетномъ году съ южной стороны хребта въ китайскихъ предѣлахъ за счетъ китайскаго правительства, но подь руководствомъ нашего офицера—помощника начальника Пржевальскаго уѣзда подьесаула Созонтова, завѣдывавшаго въ 1905 году работами по проведенію этой дороги съ нашей стороны хребта. Работы окончены, и дорога открыта для колеснаго движенія, но для того, чтобы оно возможно было и въ зимнее время, какъ и на Кугартской дорогѣ, потребуются ежегодные ремонты, а въ обильные снѣжными осадками зимы и расчистка пути отъ заносовъ.

Насильственные и случайныя смерти

Насильственныхъ и случайныхъ смертей зарегистрировано въ 1906 году 137—только на два случая меньше, чѣмъ въ 1905 году.

Въ 28 случаяхъ причины смерти не выяснены. Самоубійствомъ окончилъ жизнь 17 человекъ; умерли отъ насильственныхъ причинъ 60 и отъ случайныхъ 60.

Среди случайныхъ смертей: 15 задавлено въ горахъ обвалами, 13 утонуло въ горныхъ потокахъ, 2 умерло отъ угара, 2 отъ пьянства и 28 отъ неизвѣстныхъ причинъ.

Изъ 137 случаевъ случайныхъ смертей—109 падаютъ на уѣзды и 28 на города.

Судебная часть.

Число уголовныхъ дѣлъ общей подсудности, бывшихъ въ 1906 году въ производствѣ Вѣрненскаго Окружнаго Суда, равнялось 1135, больше чѣмъ въ 1905 году на 318.

Въ числѣ этихъ дѣлъ съ обвинительными актами было 191, по которымъ привлечено къ отвѣтственности: мужчинъ 278, женщинъ 10, а всего 288. Осуждено: мужчинъ 144; оправдано: мужч. 55, женщинъ 2; освобождено отъ суда: мужч. 7 и женщинъ 1.

Преобладающими преступленіями, какъ и въ предыдущіе годы, были: преступленія противъ порядка управленія (33), противъ личной неприкосновенности (31), насильственное похищеніе чужого имущества (30), убійство (25), служебныя преступленія (24) и кражи (24).

Дѣлъ уголовныхъ, подсудныхъ мировымъ судьямъ, по всѣмъ судебнымъ участкамъ области, въ 1906 году было возбуждено 7333, по коимъ привлекалось къ отвѣтственности 10077 мужчинъ и 165 женщинъ. Окончено 6558 дѣлъ, причемъ, осуждено: 3528 мужч. и 59 ж., оправдано: 3284 мужч. и 44 женщ. и освобождено отъ суда: 1381 м. и 32 женщины.

Преобладающими въ мировой юрисдикціи проступками были: кражи (2369); похищеніе и поврежденіе чужого лѣса (1667); оскорбленія чести (925); угрозы и насилія (571); нарушенія порядка и спокойствія (562); проступки противъ порядка управленія (415); мошенничества, обманы и присвоеніе (129); самовольное пользованіе чужимъ имуществомъ и поврежденіе онаго (110); нарушеніе устава о паспортахъ (73); проступки противъ общественнаго благоустройства (72); проступки противъ народнаго здравія (71); нарушеніе уставовъ питейнаго, табачнаго и о воинской повинности (59); проступки противъ личной безопасности (53); нарушеніе правилъ осторожности отъ пожаровъ (27); кражи со взломомъ (26) и проступки противъ правъ семейственныхъ (21).

Свѣдѣнія о движеніи дѣлъ въ волостныхъ, сельскихъ и станич-

ныхъ судахъ заключаются въ нижеслѣдующей таблицѣ:

Названіе уѣздовъ	Число дѣлъ, поступившихъ въ народные суды въ 1906 году		Изъ этого числа окончено.					Число лицъ при- сужденныхъ.						Изъ того числа.					
	Осужденіемъ.	Оправданіемъ.	Отказано въ исѣ и разрѣше- ніи жалобъ по неподсудности, а также возвращено.	Примиреніемъ.	Осталось къ 1 января 1907 г. неоконченыхъ		Число дѣлъ, рѣшенныхъ тре- тейскимъ судомъ.	Къ общественнымъ работамъ.			Къ аресту.			Къ денежному взысканію.	Число дѣлъ, по которымъ при- суждены иски свыше 30 руб.	Число дѣлъ, по которымъ принесены кве- сационная жалоба во 2-ю инстанцію.	Отмѣнено.	Утверждено.	Осталось нерѣшенными.
					М.	Ж.		М.	Ж.	М.	Ж.	М.	Ж.						
Вѣрненскій . . .	1401	632	94	117	450	108	3	4	1	72	3	72	15	11	117	42	64	11	
Копальскій . . .	91	27	23	8	26	7	—	—	—	11	—	18	3	3	2	—	2	—	
Лепсинскій . . .	307	163	44	71	19	10	—	—	—	34	5	44	15	18	17	3	9	5	
Джаркентскій . . .	9	6	—	—	3	—	—	—	—	3	—	12	—	—	1	—	1	—	
Пржевальскій . . .	218	115	2	14	79	17	3	—	—	17	—	192	16	15	18	2	14	6	
Пишпекскій . . .	989	409	60	241	130	149	—	16	3	71	1	208	19	37	49	16	27	6	
Итого . . .	2745	1352	227	451	707	291	6	20	4	208	9	558	67	84	204	63	117	28	

Въ туземныхъ волостяхъ по всей области состояло 1193 единоличныхъ судей, которыми принято къ разбирательству и рѣшено 9640 исковъ на сумму 114780 рублей. Волостные съѣзды судей состоялись только въ нѣкоторыхъ уѣздахъ, но доставленные о дѣятельности ихъ свѣдѣнія весьма не удовлетворительны. Очевидно предвыборная партійная борьба у киргизъ вредно повліяла и на ихъ народный судъ.

Положеніе тюремной части въ области весьма не удовлетворительно. Изъ шести существующихъ тюремъ только Вѣрненская и Джаркентская помѣщаются въ казенныхъ совершенно приспособленныхъ и соответствующихъ своему назначенію зданіяхъ. Пржевальская тюрьма помѣщается въ казенномъ зданіи, но послѣднее совершенно для тюрьмы не приспособлено и, кромѣ того, настолько вѣтхо, что почти ежегодно требуетъ капитальнаго ремонта.

Тюремная часть.

Пишпекская же, Копальская и Лепсинская тюрьмы помѣщаются въ частныхъ домахъ, которые совершенно для содержанія въ нихъ арестантовъ не пригодны и нанимаются только потому, что другихъ болѣе подходящихъ для тюремъ зданій въ этихъ городахъ найти нельзя. Всѣ эти дома отличаются тѣсною, недостаточнымъ количествомъ воздуха; комнаты, превращенныя въ камеры, расположены крайне неудобно для надзора за ними и недостаточны для скопляющагося въ тюрьмахъ количества арестантовъ, почему послѣдніе содержатся безъ подраздѣленія на категоріи и т. под.

Нѣкоторыя улучшенія въ 1906 году произошли въ Пишпекской тюрьмѣ вслѣдствіе того, что домовладѣлецъ согласился сдѣлать пристройки къ главному изъ арендуемыхъ у него зданій и построить новый флигель въ пять комнатъ. Это дало возможность размѣстить арестантовъ по категоріямъ и отвести для тюремныхъ надзирателей отдѣльное помѣщеніе. Въ Копальской же и Лепсинской тюрьмахъ до того бываетъ тѣсно, что тюремнымъ надзирателямъ приходится помѣщаться въ одной комнатѣ съ арестантами.

Вопросъ о постройкѣ въ уѣздныхъ городахъ области для тюремъ новыхъ казенныхъ зданій, съ соблюденіемъ всѣхъ предъявляемыхъ къ такимъ зданіямъ требованій, возбужденъ уже нѣсколько лѣтъ тому

назадъ, но остается открытымъ и разрѣшеніе его поставлено въ зависимость отъ утвержденія въ законодательномъ порядкѣ выработаннаго въ Министерствѣ Юстиціи проекта преобразованія тюремно строительной части въ Имперіи.

Во всѣхъ шести тюрьмахъ области къ январю 1906 года было 274 арестанта, изъ нихъ 267 мужч., 6 женщ и 1 реб. Въ теченіи года прибыло: 904 мужч., 50 жен. и 3 дѣт.; выбыло: 884 мужч., 54 ж и 4 дѣт. Къ 1 января 1907 года осталось: 287 мужч. и 2 женщины.

За неимѣніемъ въ области арестныхъ домовъ, въ существующихъ тюрьмахъ, кромѣ лицъ, приговоренныхъ къ тюремному заключенію, продолжаютъ содержаться, въ большинствѣ случаевъ, и лица, приговоренныя къ аресту.

Продовольствіе арестантовъ во всѣхъ тюрьмахъ велось хозяйственнымъ способомъ. При Вѣрненской, Джаркентской, Лепсинской и Пржевальской тюрьмахъ имѣлись свои огороды, овощи съ которыхъ прежде всего шли въ пищу арестантамъ, а излишекъ продавался на сторону съ цѣлью увеличенія экономическихъ суммъ. По количеству снимаемыхъ овощей первое мѣсто принадлежитъ огороду при Вѣрненской тюрьмѣ, по качеству же культивируемыхъ овощей зарекомендовалъ себя огородъ при Джаркентской тюрьмѣ. По донесенію Начальника уѣзда, это единственный въ городѣ огородъ, въ которомъ, кромѣ луку, капусты и картофеля, можно найти и разные болѣе цѣнные сорта овощей, какъ напр, цвѣтную и брюссельскую капусту, сельдерей, шпинатъ и т. под. Съ 1905 года въ огородѣ Джаркентской тюрьмы введена парниковая культура овощей.

Продовольствіе арестантовъ въ 1906 году, согласно табели, обошлось казнѣ въ 6440 руб. 36 к., въ дѣйствительности израсходовано 5002 р. 10 к.; остальные поступили въ экономическіе капиталы Тюремнаго Комитета и его отдѣленій. Въ число 6440 р. 36 к. получено послѣдними 3342 р. 31 к., а 3098 р. 31 к. остались въ долгу за казною.

Пожертвованія въ пользу арестантовъ поступали по всѣмъ тюрьмамъ за исключеніемъ Пржевальской, но преимущественно съѣстными припасами. Денежныхъ пожертвованій поступило всего 16 р. 55 к., которые употреблены на улучшеніе арестантской пищи.

Въ санитарномъ отношеніи отчетный годъ для заключенныхъ былъ благополученъ. Эпидемическихъ заболѣваній не было, изъ заразныхъ же болѣзней наблюдались единичные случаи цинги и тифа.

Врачебная помощь въ уѣздныхъ городахъ, какъ и въ предыдущіе годы, оказывалась арестантамъ при легкихъ формахъ заболѣванія въ участковыхъ пріемныхъ покояхъ, а въ болѣе трудныхъ въ мѣстныхъ военныхъ лазаретахъ, за установленную плату за леченіе. Въ Вѣрненской тюрьмѣ продолжалъ существовать околосокъ, гдѣ заболѣвавшимъ арестантамъ подавалась первоначальная медицинская помощь, чѣмъ въ значительной мѣрѣ сокращены расходы казны по леченію ихъ въ мѣстномъ военномъ лазаретѣ.

Больные съ признаками психическаго разстройства пользовались въ мѣстной лечебницѣ для душевно-больныхъ.

Больныхъ по всѣмъ тюрьмамъ къ январю 1906 года состояло 16 мужч. Въ теченіи года заболѣло 707 муж. и 25 жен.; выздоровѣло 712 муж., 24 женщ., умерло 2 мужч. и осталось къ январю 1907 года 9 мужч. и 1 женщ.

На леченіе арестантовъ въ теченіи года израсходовано 1561 руб.

3 коп., считая въ этой суммѣ и расходы по содержанію околка при Вѣрненской тюрьмѣ.

Во всѣхъ тюрьмахъ арестанты занимались работами, какъ наружными, такъ и въ мастерскихъ при тюрьмахъ, а также исполняли всѣ внутреннія по тюрьмамъ работы.

Всего за работы арестантовъ выручено:

въ Вѣрненской тюрьмѣ	3407 р. 51 к.
„ Копальской „	167 р. 64 к.
„ Лепсинской „	247 р. 75 к.
„ Джаркентской „	225 р. 25 к.
„ Пржевальской „	144 р. 47 к.
„ Пишпекской „	665 р. 26 к.
Итого	4857 р. 88 к.

изъ коихъ: выдано арестантамъ 1929 руб. 39 коп.; внесено въ доходъ казны 1482 р. 98 коп.; израсходовано на приобрѣтеніе и ремонтъ инструментовъ 449 руб. 21 коп.; выдано вознагражденія тюремному персоналу 461 р. 44 коп. и поступило въ пользу мѣстъ заключенія 432 р. 65 коп.

Церковь имѣется только при Вѣрненской тюрьмѣ. Богослуженіе совершается по всѣмъ праздникамъ, а въ посты, во время говѣнья,— ежедневно. Въ остальныхъ тюрьмахъ православные арестанты говѣли и приобщались Св. Таинъ въ мѣстныхъ городскихъ церквахъ. Въ тѣхъ тюрьмахъ, гдѣ сосредоточіе православныхъ арестантовъ было значительно, священники вели съ ними духовно нравственныя бесѣды.

Всѣ православные арестанты были у исповѣди и Св. причастія.

Случаевъ присоединенія иноверцевъ къ православію не было.

Въ Вѣрненской и Джаркентской тюрьмахъ имѣются бібліотеки, составленныя изъ книгъ, пожертвованныхъ разными лицами. Въ Вѣрненской бібліотекѣ часть книгъ, а именно 1168 экземпляровъ приобрѣтены на средства Комитета. Въ остальныхъ тюрьмахъ бібліотекъ нѣтъ, почему не всегда удается снабжать заключенныхъ книгами для чтенія

Въ Вѣрненской тюрьмѣ съ 1905 г. существуетъ воскресная школа, открытая мѣстнымъ обществомъ ревнителей народнаго просвѣщенія. Занятія въ школѣ производились по праздничнымъ и воскреснымъ днямъ съ 1-го января по 20 мая и 20 октября по 27 декабря. Учащихся въ школѣ было 12 русскихъ, 17 туземцевъ. Кромѣ того, членами названнаго общества въ теченіи года устроены были два чтенія, сопровождавшіяся демонстрированьемъ тѣневыхъ картинъ при помощи проэкціоннаго фонаря.

Пожары въ городахъ и селеніяхъ области вообще явленіе рѣдкое, что объясняется съ одной стороны изолированностью между собою построекъ, окружаемыхъ, кромѣ того, почти повсемѣстно древесною растительностью, съ другой—особыми свойствами мѣстнаго дерева, которое, будучи оштукатурено съ обѣихъ сторонъ глиною, оказываетъ сопротивленіе огню и, прежде чѣмъ вспыхнуть, долго тлѣетъ, поэтому, при извѣстной осмотрительности, пожаръ замѣчается въ самомъ началѣ. Чаще всего горятъ надворныя постройки, въ особенности осенью и зимою, когда во дворы свозятся запасы сѣна соломы и проч.

П о ж а р ы.

Въ 1906 году было 45 случаевъ пожара, изъ коихъ 23 въ городахъ и 22 въ уѣздахъ по селеніямъ и въ киргизскихъ аулахъ. Изъ городскихъ пожаровъ 20 случаевъ приходятся на областной гор. Вѣрный. Въ большинствѣ случаевъ причиною пожаровъ было неосторожное обращеніе съ огнемъ; въ 8—поджогъ.

Сумма убытковъ по гор. Вѣрному заявлена въ 25020 руб., но она преувеличена, такъ какъ ни въ одномъ случаѣ значительнаго пожара не было. Горѣли сѣно, курай, дрова, камышевыя крыши и только въ одномъ случаѣ пожаръ произошелъ въ жилыхъ помѣщеніяхъ, но немедленно былъ потушенъ.

Въ уѣздахъ убытки отъ пожара заявлены въ 2740 руб.

Пожарная команда существуетъ только въ гор. Вѣрномъ, на содержаніе которой общественное управленіе расходуетъ до десяти тысячъ рублей въ годъ. Въ уѣздныхъ городахъ имѣются небольшіе пожарные обозы, для доставленія которыхъ въ случаѣ надобности на мѣсто пожара законтрактовываются вошки. По селеніямъ люди и лошади на случай пожара назначаются по наряду.

Страхованіе.

Отъ убытковъ, которые могутъ понести сельскіе обыватели, они гарантированы введеннымъ въ области съ 1897 года въ дѣйствіе положеніемъ о взаимномъ губернскомъ страхованіи сельскихъ строеній.

Въ 1906 году застраховано было строеній: по нормальной оцѣнкѣ 126 каменныхъ и 13830 деревянныхъ, по особой оцѣнкѣ: 1 каменное и 1639 деревянныхъ. Стоимость застрахованныхъ строеній определена: по нормальной оцѣнкѣ въ 404020 рублей по особой — въ 188750 руб., а всего въ 592770 руб.

Изъ числа застрахованныхъ строеній сгорѣло и повреждено пожаромъ 12 деревянныхъ зданій, изъ коихъ 9 были застрахованы по нормальной оцѣнкѣ и 2 по особой. Выдано страховой преміи владѣльцамъ первыхъ 166 руб. и владѣльцамъ второй 190 руб., а всего 350 руб.

Расходовъ по управленію страхованіемъ произведено 903 руб., и чистой прибыли отъ операціи получено 6134 руб. 38 коп.

Запасный страховой капиталъ къ 1-му января 1907 года равнялся 45920 руб. 48 коп.

Г Л А В А У І І І .

Народное здравіе и общественное призрѣніе.

а) Врачебная часть.

Медицинскій персоналъ.

На основаніи Высочайше утвержденнаго 29 мая 1897 года мнѣнія Государственнаго Совѣта, въ каждомъ изъ 19 участковъ, на которые раздѣлена область во врачебномъ отношеніи, должны состоять: одинъ участковый врачъ, фельдшеръ и фельдшерица-акушерка, но со времени введенія въ дѣйствіе этого закона по настоящее время, многія изъ должностей участковыхъ врачей остаются вакантными за отсутствіемъ желающихъ занять ихъ, въ особенности въ участкахъ, отдаленныхъ отъ областного центра. Поэтому и въ отчетномъ году многіе участки оставались безъ врача и поручались завѣдыванію фельдшеровъ

Участковыхъ врачей не прибыло; семь должностей оставались, по примѣру предыдущихъ лѣтъ, вакантными. Остальные 12 участковыхъ врачей размѣщались слѣдующимъ образомъ: 3 въ Вѣрненскомъ уѣздѣ по одному въ каждомъ участкѣ, въ Копальскомъ и Лепсинскомъ уѣздахъ по одному, а въ Пржевальскомъ, Джаркентскомъ и Пишпекскомъ по два.

Въ участкахъ пополнился только штатъ повивальныхъ бабокъ, которыя по необходимости исполняютъ обязанности полагающихся по Положенію 1897 года въ каждомъ участкѣ фельдшерицъ-акушерокъ. Послѣднія были только въ трехъ участкахъ.

Наиболѣе обезпеченъ медицинскимъ персоналомъ гор. Вѣрный, въ которомъ имѣютъ постоянное пребываніе: Областной врачъ, врачъ—дѣлопроизводитель Врачебнаго Отдѣленія, участковый врачъ Вѣрненскаго участка, городской и врачъ, завѣдывающій лечебницею для душевно-больныхъ. При нихъ: 7 фельдшеровъ, 1 фельдшерица и 1 повивальная бабка. Кромѣ того, въ Вѣрномъ, какъ и въ уѣздныхъ городахъ, медицинскую помощь населенію оказываютъ военные врачи, какъ состоящіе при мѣстныхъ лазаретахъ, такъ и при отдѣльныхъ воинскихъ частяхъ.

Въ уѣздахъ же по селеніямъ и кочевымъ волостямъ въ медицинскомъ персоналѣ всегда ощущался недостатокъ, который былъ особенно чувствителенъ въ отчетномъ году вслѣдствіе свирѣпствовавшей въ области эпидеміи—скарлатины.

Болѣзнь появилась въ январѣ мѣсяцѣ первоначально въ гор. Вѣрномъ и ст. Больше Алматинской и сразу приняла тяжелую форму. Почти половина заболѣвшихъ умирала. Болѣли преимущественно дѣти грудного и школьнаго возраста, но наблюдалось нѣсколько случаевъ заболѣванія и взрослыхъ, въ 20—30 лѣтнемъ возрастѣ. Наступленіе ненастной погоды замѣтно усиливало развитіе эпидеміи, къ маю же, когда началась жара, болѣзнь начала проявляться въ болѣе легкой формѣ, а въ іюлѣ совершенно прекратилась. Открытое при городской больницѣ особое заразное отдѣленіе было закрыто, а приглашенный на время эпидеміи для борьбы съ нею дополнительный медицинскій персоналъ изъ врача, фельдшера, 2 санитаровъ и 2 сестеръ милосердія былъ распущенъ. Но въ августѣ эпидемія снова возникла и приняла острую форму. Немедленно для заболѣвающихъ отведенъ былъ отдѣльный корпусъ при Военномъ лазаретѣ и приглашенъ дополнительный медицинскій персоналъ въ прежнемъ составѣ. Для прекращенія болѣзни принимались энергичныя мѣры: изоляція больныхъ, какъ въ госпиталѣ и городской больницѣ, помѣщеніемъ ихъ въ особыхъ заразныхъ отдѣленіяхъ, такъ и на частныхъ квартирахъ, дезинфекція жилищъ парами формалина, вспрыскиванье противускарлатинной сыворотки и другія профилактическія мѣры. Въ концѣ года болѣзнь начала ослабѣвать, проявлялась въ болѣе мелкой формѣ и потеряла эпидемическій характеръ.

Изъ Вѣрнаго учащимися и другими лицами болѣзнь занесена была въ города и селенія почти всей области, но тамъ она не приняла характера эпидеміи, а проявлялась единичными случаями, борьба съ которыми не требовала ни экстренныхъ мѣръ, ни особыхъ расходовъ.

Всѣхъ заболѣвшихъ скарлатиною зарегистрировано 1142, изъ которыхъ умерло 650.

Медицинская помощь въ участкахъ производилась амбулаторно-разѣзднымъ способомъ. Больныхъ, обращавшихся къ врачамъ, зарегистрировано 94970 чел., къ фельдшерамъ—26201 чел.

Преобладающими болѣзнями были: перемежающаяся лихорадка и болотная кахексія, болѣзни органовъ дыханія, пищеваренія и зрѣнія, болѣзни кожи и подкожной клѣтчатки.

Изъ остро-заразныхъ болѣзней, кромѣ скарлатины, наблюдались: оспа, дифтеритъ, корь, коклюшъ, тифы: сыпной, брюшной, возвратный и неопредѣленный; дѣтскій и кровавый поносъ, сибирская язва, и др. Всего умерло отъ этихъ болѣзней 1607 чел., но болѣзни не носили эпидемическаго характера.

Больницы.

Больницъ, кромѣ города Вѣрнаго, въ области нѣтъ. Въ уѣздахъ существуютъ только военные госпитали, въ которые принимаются на излеченіе и частныя лица. Въ участкахъ приступлено къ постройкѣ пріемныхъ покоевъ, изъ коихъ въ 1905 году построены въ чернѣ 4 въ селеніяхъ: Казанско-Богородскомъ, Зайцевскомъ, Бѣловодскомъ и Сазановскомъ, а въ 1906 году 2 въ станицахъ Урджарской и Больше-Алматинской. Вслѣдствіе неокончанія этихъ зданій постройкою, пріема стационарныхъ больныхъ въ нихъ не было.

Два небольшихъ пріемныхъ покоя съ 4 кроватями каждый существуютъ только въ Токмакскомъ и Джаркентскомъ участкахъ.

Въ гор. Вѣрномъ существуютъ двѣ больницы: городская на 15 кроватей и лечебница для душевно-больныхъ на 13 кроватей. Обѣ эти больницы хорошо обеспечены медицинскимъ персоналомъ и всѣмъ необходимымъ для стационарнаго леченія больныхъ, но зданіе, въ которомъ помѣщается городская больница, не соотвѣтствуетъ своему назначенію, почему въ 1906 году городское общественное управленіе приступило къ постройкѣ новаго больничнаго зданія.

Въ городской больницѣ больныхъ къ январю отчетнаго года было 7; въ теченіи года поступило 205, выписалось 182, умерло 21 и къ январю 1907 года осталось 9. Общее число дней, проведенныхъ больными, равнялось 3334.

Въ Токмакскомъ и Джаркентскомъ пріемныхъ покояхъ въ теченіи года пользовалось 16 человекъ, изъ нихъ 1 умеръ, а 15 выздоровѣло.

Въ лечебницѣ для душевно больныхъ къ началу года содержалось 17 больныхъ; вновь принято 20, выбыло за улучшеніемъ 16, умеръ 1 и осталось къ 1907 году 20. Изъ числа выбывшихъ: 12 чел. пробыло въ больницѣ не болѣе года, одинъ—полтора года, одинъ—три года, одинъ—пять лѣтъ и одинъ—десять лѣтъ.

Въ военныхъ госпиталяхъ больныхъ гражданскаго вѣдомства къ январю 1906 г. было 29 чел.; въ теченіи года поступило 421, изъ коихъ умерло 19 и осталось къ 1907 году 17. Остальные выздоровѣли.

Дѣятельность медицинскаго персонала, кромѣ оказанія непосредственной медицинской помощи населенію, состояла еще въ слѣдующемъ: а) въ наблюденіи за аптеками; б) за оспопрививаніемъ; в) въ принятіи мѣръ противъ распространенія сифилиса и венерическихъ болѣзней; г) въ принятіи мѣръ къ охранѣ общественнаго здравія; д) въ судебно-медицинскихъ вскрытіяхъ и освидѣтельствваніяхъ и е) въ участіи въ присутствіяхъ по воинской повинности.

Аптеки.

Число аптекъ въ области увеличилось въ 1907 г. на одну сельскую, открытую въ сел. Большомъ Токмакѣ. Объ оборотахъ этой аптеки свѣдѣній не получено.

Изъ ранѣе же существовавшихъ аптекъ лекарствъ и проч. было отпущено:

Изъ Вѣрненской нормальной—

по 11711 рецептамъ на 6802 р. 12 к.
 „ ручной продажѣ „ 995 р. 94 к.

— филиальнаго ея отдѣленія—

по 1438 рецептамъ на 693 р. — к.
 „ ручной продажѣ „ 213 р. — к.

— Джаркентской сельской аптеки—

по 617 рецептамъ на 275 р. 61 к.
 „ ручной продажѣ „ 3317 р. 81 к.

Оспопрививаніемъ, кромѣ врачей и фельдшеровъ, занимались 39 вольнонаемныхъ общественныхъ оспенниковъ. Детритъ, въ количествѣ 5500 баночекъ, выписывался изъ гор. Орла отъ ветеринарнаго врача Живописцева.

Прививокъ оспы сдѣлано 44764, изъ которыхъ 25965 вполнѣ удачныхъ, ревакцинацій было 1983.

Надзоръ за проституціей состоялъ въ періодическомъ освидѣтельствованіи поднадзорныхъ проституттокъ и задержаніи женщинъ, подозрѣваемыхъ въ тайной проституціи. Въ области нѣтъ официальныхъ домовъ терпимости, подъ надзоромъ состоятъ только одиночки и то въ городахъ Вѣрномъ и Джаркентѣ, гдѣ большее скопленіе войскъ. Въ первомъ ихъ 5; въ послѣднемъ 1. Но тайная проституція, борясь съ которой медицинскій персоналъ въ современномъ его составѣ не въ силахъ, несомнѣнно развита въ значительной степени и служитъ къ распространенію среди населенія сифилиса, такъ какъ число заболѣвающихъ венерическими болѣзнями, обращающихся за медицинской помощью къ врачамъ, ежегодно регистрируется внушительными цифрами. Въ 1906 году такихъ больныхъ зарегистрировано 4012 чел. Въ больницахъ зараженныхъ сифилисомъ пользовалось 20 человекъ. Въ сильной степени развиты венерическія болѣзни и въ кочевыхъ волостяхъ, гдѣ индивидуумы съ ясными признаками на лицѣ третичнаго сифилиса встрѣчаются очень часто.

Надзоръ за проституціей.

Мѣры къ охраненію народнаго здравія состояли въ общемъ санитарномъ надзорѣ за чистотою жилищъ и дворовъ, за доброкачественностью поступающихъ въ продажу съѣстныхъ продуктовъ и т. под. Въ теченіе года составлено было 17 протоколовъ, по коимъ въ 10 случаяхъ состоялись оправдательные приговоры, а въ 7 — привлеченныя къ дѣлу лица подвергнуты аресту и денежнымъ штрафамъ.

Охрана народнаго здравія.

Судебно-медицинскихъ вскрытій и осмотровъ мертвыхъ тѣлъ произведено 129; освидѣтельствовано живыхъ людей 313 и выдано судебно-медицинскихъ актовъ 443.

Судебно медицинская часть.

Расходы на медицинскую часть въ области въ 1906 году равнялись 86498 р. 87 к. Кромѣ того, на принятіе экстренныхъ мѣръ для борьбы въ гор. Вѣрномъ съ эпидеміей скарлатины было ассигновано: мѣстнымъ Управленіемъ Россійскаго Общества Краснаго Креста 1000 руб. и Вѣрненскою Городскою Думою на второе полугодіе 2645 руб. 2 коп.

Расходы на врачебную часть.

Наибольшую извѣстностью въ области пользуются состоящіе въ вѣдѣніи Мѣстнаго Управленія Россійскаго Общества Краснаго Креста Исыгатинскіе и Барлыкскіе минеральные источники.

Минеральные источники.

На Иссыгатахъ продолжались работы по постройкѣ новыхъ помѣщеній для посѣщающихъ воды больныхъ, ремонтъ и перестройка старыхъ и улучшение службъ. Большая часть работъ окончена, остальные отложены до весны.

Мѣстное управленіе принимаетъ всѣ возможные мѣры для представленія посѣтителемъ водъ возможныхъ удобствъ къ пользованію ими и жизни на нихъ, какъ то: значительно расширены жилища помѣщенія, обеспечена возможность полученія юртъ отъ кочевниковъ, устроены кухня и торговля съѣстными припасами, постоянное сообщеніе съ ближайшимъ почтовымъ учрежденіемъ и т. под.; но ежегодно увеличивающійся наплывъ на эти воды посѣтителей и разнообразность цѣлей, которыя они при этомъ преслѣдуютъ, дѣлаютъ всѣ эти мѣропріятія незамѣтными. Иссыгатинскія воды начинаютъ принимать значеніе не только Семирѣченскаго, но средне-азиатскаго курорта, на которомъ для многихъ посѣщающихъ его лицъ желательно имѣть европейскую обстановку жизни со всѣми ея удобствами. Между тѣмъ, какъ замѣчаетъ завѣдывающій ими въ отчетѣ за 1906 годъ, преобладающій контингентъ посѣтителей водъ,—туземцы. Посѣщая „Арасанъ“, они руководятся не однимъ лишь желаніемъ цѣлить свои недуги водами, а главнымъ образомъ выполняютъ религіозный обрядъ — поклоненіе „святому“ мѣсту—**зіарать**. Эти **зіаратчи**, пріѣзжая большими партіями, не задерживаются долго на водахъ. Въ 2--3 дня они стараются, по возможности, выкупаться во всѣхъ ваннахъ Арасана, съѣдаютъ „жертвеннаго“ барашка и уѣзжаютъ. Периодическій наплывъ этихъ зіаратчи исключаетъ возможность вести точную очередь въ купаньяхъ для лицъ, проживающихъ на водахъ болѣе продолжительное время, а также не даетъ возможности поддерживать примѣрную чистоту.

Посѣтителей на водахъ въ 1906 г. было 6180 человекъ, купаній въ ваннахъ нумерныхъ—17640, въ общихъ 7370.

Медицинскою частью на водахъ завѣдывалъ врачъ и подъ его наблюденіемъ фельдшеръ, которыми принято до 1000 человекъ амбулаторныхъ больныхъ. Медикаменты отпускались изъ аптеки Краснаго Креста по большей части бесплатно.

Доходность Арасана выразилась въ суммѣ 3194 р. 74 к.; израсходовано же, (въ томъ числѣ на постройки) 7362 р. 48 к.

На Барлыкскихъ водахъ въ 1906 году точно также сдѣланы возможные улучшения. Построены три новыхъ ваннхъ барака подъ деревянной крышей, съ окраской, какъ самыхъ барачковъ, такъ и крышъ, масляною краскою. Кромѣ того, отремонтированы старыя зданія и построены необходимыя службы.

Посѣтителей было 500 человекъ, которыми принято 6274 горячихъ и 3250 грязевыхъ ваннъ.

Доходу поступило 2747 р. 66 к., израсходовано 1737 р. 96 к. и чистаго остатка 1009 р. 70 к.

Аксайскіе горячіе источники, состоящіе въ вѣдѣніи Пржевальскаго городского общественнаго управленія, посѣтило 102 больныхъ, сдѣлавшихъ 2079 купаній.

Дохода 459 руб., расхода 620 р. 39 коп.

Арасанскіе воды около г. Копала содержатся на земскія средства, которыхъ израсходовано 360 руб. О числѣ лицъ, посѣтившихъ эти воды, свѣдѣній не получено.

Кромѣ указанныхъ главнѣйшихъ минеральныхъ источниковъ, въ различныхъ мѣстахъ области существуетъ много другихъ, которые, по качеству своихъ водъ и температурѣ ихъ, вполне заслуживаютъ вниманія; но отдаленность ихъ отъ тракта и населенныхъ пунктовъ дѣлаетъ ихъ доступными только неприхотливымъ кочевникамъ, которые довольствуются выставкою надъ „ванною“ юрты, чтобы защитить себя отъ вѣтра. Изъ такихъ источниковъ болѣе извѣстны Сюгатинскіе въ Вѣрненскомъ уѣздѣ, Джытоогузовскіе въ Пржевальскомъ и другіе. У киргизъ всѣ минеральные источники носятъ названіе „арасанъ“.

б.) Ветеринарная часть.

Ветеринарный персоналъ въ 1906 году состоялъ изъ Ветеринарнаго Инспектора, 6 уѣздныхъ врачей 14 пунктовыхъ, 24 командированныхъ Министерствомъ Внутреннихъ дѣлъ, 7 студентовъ—ветеринаровъ на правахъ врачей, двухъ студентовъ и одного городского ветеринара, 9 земскихъ ветеринарныхъ фельдшеровъ, 14 пунктовыхъ фельдшеровъ и 150 конныхъ стражниковъ.

Ветеринарный персоналъ.

Главную задачу ветеринарнаго персонала въ отчетномъ году составила борьба съ **чумою на рогатомъ скотѣ**.

Дѣятельность его.

Болѣзнь занесена была въ Семирѣчье изъ Сыръ-Дарьинской области еще въ ноябрѣ 1905 года чумацкимъ скотомъ, который предъ выступленіемъ его въ Сыръ-Дарьинскую область привить былъ одною противочумною сывороткою. Невосприимчивость скота къ заболѣванію чумою оказалась кратковременною, надежда же на болѣе прочную невосприимчивость отъ такой прививки усыпила бдительность ветеринарнаго надзора на границѣ Семирѣчья, и возвращавшійся на родину изъ Ташкента скотъ не былъ подвергнутъ карантинному наблюденію.

Первоначально болѣзнь появилась въ Пишпекскомъ и Вѣрненскомъ уѣздахъ въ 11 пунктахъ по пути слѣдованія чумаковъ домой, но затѣмъ распространилась къ западу въ уѣзды Джаркентскій и Пржевальскій и, несмотря на энергичную борьбу съ нею, не прекратилась—къ концу 1906 года.

Въ теченіи года чума наблюдалась въ 218 пунктахъ, въ которыхъ изъ 62502 головъ наличнаго скота у населенія заболѣло 6644, т. е. 10,6%. Изъ числа заболѣвшихъ пало 1011 головъ, убито 5633 и кромѣ того—719 подозрительныхъ.

Изъ другихъ эпизоотій въ теченіи 1906 года наблюдались:

а) повальное воспаленіе легкихъ у рогатаго скота въ Копальскомъ, Лепсинскомъ, Пржевальскомъ и Джаркентскомъ уѣздахъ въ 9 пунктахъ. Заболѣло 55 головъ, изъ коихъ выздоровѣло 9, пало 12, убито 29 больныхъ; а 5 головъ угнано обратно въ Китайскіе предѣлы. Подозрительныхъ убито 23 головы.

б) Ящуръ крупнаго рогатаго скота наблюдался въ 6 пунктахъ въ Пишпекскомъ и Джаркентскомъ уѣздахъ. Къ январю 1906 г. оставалось больного скота 116 и выздоровѣло 244. У овецъ ящюра не наблюдалось.

в) Сибирская язва на лошадахъ и крупномъ рогатомъ скотѣ. На лошадахъ—въ Вѣрненскомъ, Пишпекскомъ и Лепсинскомъ уѣздахъ въ 3 пунктахъ; заболѣло 11 головъ, изъ которыхъ одна выздоровѣла и 10 пало. На крупномъ рогатомъ скотѣ—въ Вѣрненскомъ, Пишпекскомъ, Копальскомъ и Лепсинскомъ уѣздахъ въ 8 пунктахъ. Заболѣло 54 головы, которыя всѣ пали.

г) Сапъ лошадей—въ Вѣрненскомъ, Копальскомъ Джаркентскомъ и Лепсинскомъ уѣздахъ въ 9 пунктахъ. Оставалось больныхъ животныхъ 3, заболѣло 19, пало 3, убито 10, осталось къ 1907 году 2. Изъ остальныхъ 7 три выкрадены, а 4 оказались не сапатыми.

д) Вѣшенство наблюдалось на собакахъ и крупномъ рогатомъ скотѣ. На собакахъ—въ Вѣрненскомъ, Пишпекскомъ и Лепсинскомъ уѣздахъ. Заболѣло 12, пало 3, остальные убиты. На рогатомъ скотѣ въ 3 пунктахъ въ тѣхъ же уѣздахъ. Заболѣло 10, пало 8 и убито 2.

е) Чесотка лошадей—въ Копальскомъ и Лепсинскомъ уѣздахъ въ 5 пунктахъ. Заболѣло 133, выздоровѣло 127, пала 1 голова и осталось 5 больныхъ.

ж) Туберкулезъ крупнаго рогатаго скота въ Джаркентскомъ уѣздѣ на 1 пунктѣ. Заболѣло и убито 5 головъ.

з) Эмфизематозный карбункулъ на крупномъ рогатомъ скотѣ въ Джаркентскомъ и Лепсинскомъ уѣздахъ въ 3 пунктахъ. Заболѣло и пало 17 головъ и

и) Злокачественная катарральная горячка на крупномъ рогатомъ скотѣ въ Джаркентскомъ уѣздѣ въ одномъ пунктѣ. Заболѣло 36; выздоровѣло 14, пало 22, головы.

Кромѣ борьбы съ эпизоотіями, дѣятельность ветеринарнаго персонала, состояла въ санитарно-полицейскомъ надзорѣ за движеніемъ въ предѣлахъ области и черезъ нее скота и сырыхъ продуктовъ, за скотобойнями и проч. Количество осмотрѣнныхъ скота и сырыхъ продуктовъ видно изъ прилагаемыхъ вѣдомостей за №№ 7, 8, 9 и 10.

Убойнаго скота осмотрѣно въ общемъ 93,726 головъ.

Процентнаго сбора съ гуртоваго поступило въ 1906 году 88242 руб. 60 коп.

Расходы на всѣ вообще ветеринарныя потребности, включая расходы по содержанію всего ветеринарнаго персонала, а также расходы по противочумнымъ предпріятіямъ, равнялись 213616 руб. 80 коп.

в) Общественное призрѣніе.

Призрѣніе сырыхъ, обѣдныхъ и увѣчныхъ принадлежитъ въ области преимущественно частнымъ благотворительнымъ учрежденіямъ; изъ официальныхъ благотворительныхъ учреждений, дѣятельность которыхъ распространяется на всѣ мѣста Имперіи, въ области существуютъ:

а) Попечительство дѣтскихъ Пріютовъ, вѣдомства Императрицы Маріи.

б) Семирѣченское мѣстное Управление Россійскаго Общества Краснаго креста.

и в) Вѣрненская лечебница Попечительства Императрицы Маріи Александровны о слѣпыхъ.

Попечительство о дѣтскихъ пріютахъ.

Согласно Высочайшему соизволенію, послѣдовавшему въ 4 день октября 1900 г., кромѣ **Областнаго о дѣтскихъ пріютахъ Попечительства**, въ области функционируютъ и Уѣздныя Попечительства, но дѣятельность послѣднихъ ограничивается пока сборомъ пожертвованій и выдачею пособій принятымъ ими на свое попеченіе

сиротамъ, или же помѣщаютъ ихъ своими стипендіатами въ Вѣрненскій Дѣтскій Пріютъ.

Къ 1-му января 1906 года въ Вѣрненскомъ пріютѣ состояло 37 мальчиковъ и 35 дѣвочекъ, прибыло 13 мальчиковъ и 14 дѣвочекъ и выбыло 3 мальчика и 3 дѣвочки. Къ 1 января 1907 года осталось 47 мальчиковъ и 46 дѣвочекъ, а всего 93.

Въ этомъ числѣ: круглыхъ сиротъ 23, имѣющихъ одну мать 42, имѣющихъ одного отца 26 и имѣющихъ обоихъ родителей. 2.

Возрастъ призрѣваемыхъ колебался — для мальчиковъ отъ 5 до 16 лѣтъ и для дѣвочекъ отъ 4 до 18 лѣтъ.

Внутренній порядокъ и жизнь пріюта велись по росписанію, утвержденному постановленіемъ Попечительства.

Достигшіе школьнаго возраста дѣти обучаются въ пріютской школѣ по программѣ, утвержденной Министерствомъ Народнаго Просвѣщенія для народныхъ училищъ.

Въ свободное же отъ школьныхъ занятій время мальчики обучались переплетному и сапожному мастерствамъ; дѣвочки — шитью и кройкѣ. Дѣти сами убираютъ свои помѣщенія; старшія дѣвочки моютъ бѣлье и полы, дежурятъ на кухнѣ, ухаживаютъ за домашними животными и птицею, наблюдаютъ за младшими дѣтьми. Мальчики также убираютъ и моютъ свое помѣщеніе, метутъ дворъ и помогаютъ дежурнымъ на кухнѣ. Затѣмъ всѣ дѣти, какъ мальчики, такъ и дѣвочки, въ лѣтнее время ухаживаютъ за цвѣтниками, садомъ и огородомъ. Въ отчетномъ году огородъ былъ увеличенъ; пріютъ цѣлое лѣто пользовался своими овощами, а осенью сдѣланъ былъ запасъ своей капусты на цѣлую зиму (около 1000 вилокъ).

Въ отчетномъ же году былъ улучшенъ пріютскій садъ; вмѣсто старыхъ деревьевъ посажено болѣе 500 корней молодыхъ деревьевъ разныхъ породъ и проведено правильное орошеніе по всему саду.

Наканунѣ праздниковъ и въ праздничные дни дѣти пріюта бываютъ на Богослуженіи въ пріютской церкви, въ которой поетъ хоръ пріютскихъ пѣвчихъ, подъ руководствомъ особаго регента.

Во время Рождественскихъ праздниковъ была устроена елка, причемъ раздавались подарки всѣмъ дѣтямъ пріюта.

Въ пріютской школѣ обучалось 27 мальчиковъ и 16 дѣвочекъ, которые были разбиты на три отдѣленія. Окончило курсъ школы 4 воспитанника и 3 воспитанницы.

Изъ числа болѣе способныхъ дѣтей, окончившихъ курсъ школы, 5 мальчиковъ продолжали ученіе въ Вѣрненскомъ городскомъ училищѣ, 5 дѣвочекъ въ Больше-Алматинской двухклассной церковно-приходской школѣ, 3 дѣвочки въ Пушкинскомъ городскомъ училищѣ и 2 въ Вѣрненской Женской Гимназіи.

Санитарное состояніе Вѣрненскаго дѣтскаго пріюта въ отчетномъ 1906 году было весьма удовлетворительное. Эпидемія скарлатины, поглотившая не мало жертвъ среди дѣтскаго населенія города, совсѣмъ не коснулась дѣтей пріюта. Это обстоятельство слѣдуетъ всецѣло приписать неусыпному надзору за дѣтьми со стороны смотрительницы пріюта, точно исполнявшей данныя по этому предмету указанія врачомъ пріюта и сумѣвшей уберечь дѣтей отъ зараженія посторонними лицами даже въ стѣнахъ пріютской церкви.

Другихъ повальныхъ заболѣваній въ отчетномъ году тоже не наблюдалось. Единственный серьезный случай заболѣванія костномозговымъ воспаленіемъ бедра у одного девятилѣтняго мальчика окончился вполне благопріятно, благодаря своевременному оперативному пособию.

Пріютъ содержится преимущественно на пожертвованія частныхъ лицъ; затѣмъ на пособіе, отпускаемое изъ земскихъ суммъ области въ размѣрѣ 1000 рублей, на проценты съ капитала, образовавшагося отъ сбереженій прежнихъ лѣтъ, пособія отъ нѣкоторыхъ уѣздныхъ попечительствъ и на прибыль отъ лотереи-аллегри, ежегодно устраиваемой съ разрѣшенія Главноуправляющаго Собственною Его Императорскаго Величества Канцеляріей по учрежденіямъ Императрицы Маріи.

Всего въ 1906 году на приходѣ было, съ остаткомъ отъ прежнихъ лѣтъ, 7202 р. 71 коп.; израсходовано 7217 р. 32 к. Содержаніе одно призрѣваемаго обошлось въ 68 руб. 75 коп.

Къ 1 января 1907 г. Пріютъ располагалъ капиталомъ:

въ процентныхъ бумагахъ	31615 р. — к.
наличными деньгами	1316 р. 20 к.
въ недвижимомъ имущест.	44500 р. — к.

Уѣздныя же попечительства къ тому же времени имѣли: Вѣрненское 255 р. 69 к.; Пишпекское 5162 руб. 96 к.; Копальское 556 руб. 74 к.; Лепсинское 1016 р. 30 к.; Джаркентское 3900 р.

Управленіе Россійскаго Общества Креста.

Семирѣченское Мѣстное Управленіе Россійскаго Общества Краснаго Креста продолжало въ 1906 году собирать денежные пожертвованія на улучшеніе быта больныхъ и раненыхъ воиновъ, подвизавшихся на Дальнемъ Востокѣ въ войнѣ съ Японіей и ихъ сиротъ, но главное вниманіе было обращено на сборъ пожертвованій въ пользу голодающихъ въ Европейской Россіи. Такихъ пожертвованій собрано 1131 руб. 18 к., которые, съ собранными въ концѣ 1905 года 134 р. 20 к., отосланы въ Главное Управленіе.

Затѣмъ, по примѣру прежнихъ лѣтъ, Управленіе выдавало проживающимъ въ разныхъ мѣстностяхъ области больнымъ и увѣчнымъ воинамъ и ихъ семействамъ ежемѣсячныя пособія, всего въ суммѣ 668 р. 84 к.; субсидировало 1000 рублями Вѣрненское общественное управленіе на открытіе заразнаго отдѣленія при больницѣ по случаю появившейся эпидеміи скарлатины, 300 рублями Дѣтскій Пріютъ на призрѣніе находящихся въ немъ сиротъ нижнихъ воинскихъ чиновъ и 100 рублями вторую Вѣрненскую амбулаторію. Кромѣ сего, какъ указано выше, Управленіе завѣдывало Иссыгатинскими и Барлыкскими минеральными источниками и принимало мѣры, въ предѣлахъ поступающихъ отъ нихъ доходовъ, къ возможно лучшему ихъ устройству.

Къ 1 января 1907 года въ кассѣ Управленія состояло:

спеціальныхъ суммъ	51500 р. — к.
пожертвованій	323 р. 55 к.
и расходныхъ суммъ	79 р. 56 к.
Итого	51903 р. 11 к.

Кромѣ того, въ кассѣ Управленія состоятъ 72 р. 83 к., образующія фондъ, предназначенный на построеніе храма на Иссыгатинскихъ минеральныхъ источникахъ.

Глазная лечебница Попечительства Императрицы Марии Александровны о слѣпыхъ, вступившая въ отчетномъ году въ одиннадцатый г. своего существованія, приняла 2358 человекъ глазныхъ больныхъ, сдѣлавшихъ 12730 посѣщеній. Въ числѣ больныхъ было взрослыхъ 609 муж. и 642 женщ. Дѣтей 1107, изъ коихъ 102 учащихся.

Глазная лечебница.

Стационарныхъ больныхъ, пользовавшихся за счетъ лечебницы, было 53, изъ нихъ 20 содержались при лечебницѣ, а 33 въ мѣстномъ военномъ лазаретѣ. Число проведенныхъ этими больными дней—902 въ лечебницѣ и 735 въ лазаретѣ.

Кромѣ терапевтической помощи, оказанной больнымъ, въ теченіи года сдѣлано 177 операций и 180 оперативныхъ пособій. Изъ числа совершенно лишившихся зрѣнія, 105 больныхъ излечились совершенно, для 58 же медицинская помощь оказалась невозможной.

Лечебница содержится почти исключительно на средства Попечительства, которыхъ въ отчетномъ году отпущено 1200 рублей; пожертвованій поступило: 526 руб. 53 коп. на содержаніе лечебницы и 301 р. на постройку для лечебницы собственнаго зданія. Расходовъ по содержанію лечебницы и больныхъ произведено 1701 р. 32 к.

Дѣятельность частныхъ благотворительныхъ учреждений въ 1906 году проявилась въ слѣдующемъ:

Частныя благотвори-
тельные учреж-
денія

Вѣрненское Благотворительное Общество выдало ежемѣсячныхъ пособій 638 р. 65 к., единовременныхъ 189 р. 50 к. и въ ссуду 20 руб.

Доходы общества, какъ и въ предыдущіе годы, составили: проценты на неприкосновенный капиталъ, членскіе взносы и случайныя поступленія. Процентовъ поступило 846 р. 40 к., а остальныхъ суммъ 97 р. 35 к. За произведенными расходами въ кассѣ общества къ концу года состояло: неприкосновеннаго капитала 18500 р. 25 к. и расходнаго 122 р. 48½ к., а всего 18622 р. 73½ к.

Градо-Вѣрненское Покровское Попечительство о бѣдныхъ выдало постоянныхъ и единовременныхъ пособій опекаемымъ имъ бѣднымъ жителямъ гор. Вѣрнаго 204 р. 55 к. На приходѣ общество имѣло 101 р. 71 к. и на остаткѣ къ 1907 году 878 р. 18 к., изъ коихъ 865 р. 55 к. составляютъ запасный капиталъ.

Туркестанское Епархіальное Казанско-Богородичное Братство, по уставу его 1886 года, имѣло своею цѣлью „заботиться о распространеніи духовно-нравственнаго просвѣщенія, а вмѣстѣ съ тѣмъ и объ обращеніи въ православіе иновѣрцевъ, не только въ Семирѣченской области, а во всей Туркестанской епархіи“.

Съ прибытіемъ 23 марта 1906 года на Туркестанскую кафедру Преосвященнѣйшаго Епископа Дмитрія, уставъ Братства, какъ не отвѣчающій нынѣ требованіямъ современной жизни, по предложенію Архипастыря былъ переработанъ сформированной для этой цѣли особой Комиссіей. Свою цѣлью реформированное Братство поставило— „взаимное общеніе своихъ членовъ на почвѣ религіозно-нравственнаго просвѣщенія и распространеніе такового просвѣщенія въ средѣ мѣстнаго населенія, какъ православнаго, такъ и инородческаго“ и стало называться: „**Туркестанское Епархіальное Казанско-Богородичное Просвѣтительное Братство**“. Проектъ измѣненій устава утверждень Его Преосвященствомъ 5 ноября 1906 года.

Въ составъ Братства входятъ: 1) Покровитель и главный руково-

датель, Епископъ Туркестанскій и Ташкентскій, 2) члены дѣйствительные, 3) члены пожизненные, 4) члены почетные и 5) члены сотрудники.

Дѣйствительными членами считаются всѣ лица обоого пола, всякаго званія, православнаго исповѣданія, дѣлающіе взносы не менѣе одного рубля, лица же, вносящія менѣе рубля въ годъ, равно какъ содѣйствующія Братству въ достиженіи его цѣлей личнымъ трудомъ, считаются членами сотрудниками.

Къ концу года Братство насчитывало: 180 дѣйствительныхъ членовъ, 9 пожизненныхъ, 18 почетныхъ и 236 членовъ сотрудниковъ.

Дѣлами Братства завѣдуетъ Совѣтъ изъ Предсѣдателя, его Товарища и 11 членовъ, избираемыхъ на три года общимъ собраніемъ членовъ Братства.

Дѣятельность Братства въ отчетномъ году состояла въ организаціи народныхъ чтеній съ пояснительными тѣневыми картинами по воскреснымъ днямъ, въ заботахъ о поддержаніи братскаго храма, въ бесплатной раздачѣ населенію брошюръ религіозно-нравственнаго содержанія ишейныхъ крестиковъ и въ выдачѣ пособій бѣднымъ людямъ.

Для народныхъ чтеній Братство рѣшило построить собственную аудиторію въ Вѣрномъ, на что ассигновало нужную сумму. Чтенія предположено устраивать по всѣмъ приходамъ епархіи, которые имѣютъ право пользоваться тѣневыми картинами, выписываемыми Братствомъ.

Оборотъ денежныхъ суммъ Братства былъ слѣдующій: состояло на 1 января 1906 года 7061 р. 45 к.; поступило въ теченіи года 2786 руб. 94 к.; израсходовано 2180 руб. 94 к. и въ остаткѣ къ 1 января 1907 года 7686 р. 45 к.

Вѣрненское общество исправительно-воспитательныхъ пріютовъ и колоній для несовершеннолѣтнихъ, не имѣя возможности, по ограниченности средствъ, приступить къ устройству колоній, принимаетъ на свое попеченіе несовершеннолѣтнихъ впредь до исправленія ихъ. Въ 1906 году на попеченіи общества было двѣ дѣвочки, которыя, пробывъ подъ наблюденіемъ—одна восемь мѣсяцевъ, а другая одинъ мѣсяць—освобождены изъ подъ надзора, какъ признанныя исправившимися. На содержаніе ихъ израсходовано 57 руб.

На приходѣ Общество имѣло 819 р. 69 к., а съ остаткомъ отъ прежнихъ лѣтъ всего капитала къ январю 1907 г. 5106 р. 48 к.

Вѣрненское Общество вспомошествованія учащимся въ Вѣрненскихъ учебныхъ заведеніяхъ состояло въ отчетномъ году изъ 24 почетныхъ и 43 дѣйствительныхъ членовъ.

Къ 1-му январю 1906 г. въ кассѣ общества состояло 5856 р. 77 коп. и въ долгу за бывшими воспитанниками Вѣрненской гимназіи, коимъ выдавались пособія подъ условіемъ возврата, 2322 р.

Въ теченіи года процентовъ на запасные капиталы, членскихъ взносов, пожертвованій, сборовъ отъ спектаклей и возвращенныхъ ссудъ поступило 1601 р. 1 к. На взносъ платы за ученіе за бѣдныхъ учениковъ разныхъ учебныхъ заведеній г. Вѣрнаго и на покупку имъ учебниковъ израсходовано 1120 р. 71 коп. и на оборотные расходы 261 р. 72 к.

Остатокъ суммъ общества къ 1 января 1907 г. составилъ 6075 р. 35 коп.

Общество взаимнаго вспоможенія приказчиковъ гор. Вѣрнаго къ январю 1906 года насчитывало 90 членовъ, а въ теченіи г. вновь вступило 8 членовъ.

Дѣятельность общества, какъ и въ предыдущіе годы, состояла въ оказаніи матеріальной помощи своимъ членамъ выдачею пособій или ссудъ, въ медицинской имъ помощи и въ распространеніи среди нихъ полезныхъ знаній. Кромѣ того, въ отчетномъ году общество приняло дѣятельное участіе въ открытіи въ Вѣрномъ Коммерческаго Собранія, выработало уставъ его и оказало денежную помощь къ его открытію. Собраніе открыто въ половинѣ года.

Обществомъ передана въ собраніе бібліотека, а также подъ помѣщеніе его приобрѣтенный имъ домъ, но съ тѣмъ, что Собраніе обязано открыть доступъ въ бібліотеку членамъ Общества бесплатно и давать помѣщеніе для засѣданій Правленія и общихъ собраній.

Къ 1 января 1907 года капиталъ общества равнялся 5243 руб. 56 коп.

Въ 1906 году въ гор. Вѣрномъ возникло еще одно благотворительное общество — **вспомоществованія учащимъ въ учебныхъ заведеніяхъ области**, имѣющее свою цѣлью оказывать помощь и призрѣніе тѣмъ изъ своихъ членовъ, которые по какимъ либо случайнымъ или несчастнымъ причинамъ будутъ въ ней нуждаться.

Дѣятельность этого общества пока не опредѣлилась.

Изъ благотворительныхъ обществъ, существующихъ въ уѣздахъ, наибольшую жизнеспособность проявили слѣдующія:

Общество вспомошествованія нуждающимся учащимся въ гор. Пржевальскѣ, выдало въ пособіе на приобрѣтеніе одежды, учебниковъ и проч. воспитанникамъ Пржевальскихъ училищъ 224 р. 18 коп., имѣя дохода 291 руб. 53 коп.

Къ январю 1907 года общество располагало капиталами: расходнымъ въ суммѣ 470 руб. 98 коп., запаснымъ 50 руб. 82 коп. и капиталомъ на стипендію имени св. В. Моталева 124 руб. 6 коп.

Общество вспомошествованія бѣднымъ учащимся гор. Нишненка имѣло остатка отъ прежнихъ лѣтъ 186 руб. 74 коп. Получило пожертвованій, членскихъ взносов и $\frac{9}{10}\%$ по сберегательной книжкѣ 89 руб. 72 коп. Выдало пособій 84 руб. 90 коп. Остатокъ въ суммѣ 199 руб. 12 коп. хранится по сберегательной книжкѣ въ Казначействѣ.

Общество пособій бѣднымъ гор. Джаркента въ теченіи года выдало пособій состоящимъ на его попеченіи лицамъ 328 руб. 20 коп.

Оборотъ денежных суммъ общества былъ слѣдующій: Къ 1906 году состояло: неприкосновеннаго, запаснаго и оборотнаго капиталовъ 2065 руб. 13 коп. Поступило членскихъ взносов, пожертвованій и $\frac{9}{10}\%$ на капиталы 371 руб. 20 коп. Къ 1 му января 1907 года оставалось 2018 руб. 13 коп.

Кональское попечительство о бѣдныхъ, равно какъ и другія подобныя же попечительства, существующія при нѣкоторыхъ церковныхъ приходахъ, за непоступленіемъ пожертвованій, не могло выполнить своихъ задачъ.

Г Л А В А І Х.

Н а р о д н о е о б р а з о в а н і е.

а) Учебныя заведенія.

Въ Семирѣченской области существуютъ учебныя заведенія слѣдующихъ типовъ: мужская и женская гимназіи, городскія, приходскія и народныя училища Министерства Народнаго Просвѣщенія, церковныя школы, русско-туземныя школы, сельско-хозяйственныя школы вѣдѣнія Министерства Земледѣлія и туземныя школы.

Мужская гимназія.

Вѣрненская мужская гимназія существуетъ съ 1 сентября 1876 года и преобразована въ полную классическую гимназію съ 1 іюля 1881 года. Въ отчетномъ году она имѣла 24-ый выпускъ учениковъ.

Число учащихся къ январю 1907 г. было 391, на 23 ученика больше, чѣмъ въ предыдущемъ году.

Въ распредѣленіи учащихся по сословіямъ значительныхъ переменъ не произошло. Преобладающимъ элементомъ попрежнему были дѣти чиновниковъ и офицеровъ, затѣмъ дѣти мѣщанъ, казаковъ, киргизъ и меньше всего дѣтей крестьянъ.

Процентное отношеніе учащихся слѣдующее.

дѣтей чиновниковъ и офицеровъ	190—48,7 %
„ мѣщанъ	76—19,4 „
„ казаковъ	53—13,5 „
„ духовнаго званія	29— 7,4 „
„ инородцевъ	22— 5,6 „
„ почетныхъ гражданъ и купцовъ	14— 3,6 „
„ крестьянъ	7— 1,8 „

Выбыло изъ гимназіи до окончанія курса наукъ въ теченіи года 38 уч. и окончило полный курсъ съ атестатомъ зрѣлости 20 учениковъ.

Изъ постороннихъ лицъ въ 1906 году подвергалось при гимназіи экзаменамъ 36 лицъ, а именно: а) на званіе учителя уѣзднаго училища 7. б) на званія учителя и учительницы начальныхъ училищъ 14, в) на поступленіе на службу вольноопредѣляющимся на правахъ второго разряда 11, г) на первый кассный чинъ 3 и д) дополнительному экзамену въ С-Петербургскій женскій медицинскій институтъ 1. Изъ этого числа не выдержало испытаній 12 лицъ, а именно: а) на званіе учителя уѣзднаго училища 1, б) на вольноопредѣляющагося б и г) на званія учителя и учительницы 5.

Плата за обученіе въ гимназіи 40 руб. въ годъ.

Не внесшихъ платы и уволенныхъ поэтому изъ гимназій было 6 учениковъ. Освобождено отъ платы за право ученія 93, не считая казенно-коштныхъ воспитанниковъ состоящаго при гимназіи пансіона. Благотворительными обществами и учрежденіями внесена плата за ученіе за 53 ученика, за остальныхъ плата внесена родителями.

При гимназіи существуютъ девять стипендій, составляющихъ въ общей суммѣ капиталъ въ 28657 руб. 58 коп., изъ которыхъ въ отчетномъ году замѣщены были стипендіатами восемь. Свободно оставалась, за неимѣніемъ въ виду кандидата, стипендія, учрежденная для воспитанія и обученія одного изъ наслѣдниковъ двухъ русско-подданныхъ дунганъ Умай-цзы и Юбу-цзы, казенныхъ въ 1882 году, въ

Чинчиходзи, китайскими властями. Основной капиталъ этой стипендіи 2000 руб. и сбереженій отъ процентовъ на этотъ капиталъ 2504 руб. 76 коп.

Въ существующемъ при гимназіи пансіонѣ содержалось 40 воспитанниковъ на казенномъ счетѣ и 5 своекоштныхъ.

Изъ числа пансіонеровъ 43 обучались въ гимназіи, а именно: въ VIII классѣ 5, въ VII—2, VI—7, въ V—4, въ IV—10, въ III—4, во II—4, въ I—4 и въ приготовительномъ классѣ 3. Остальные два воспитанника обучались въ **подготовительномъ къ поступленію въ гимназію отдѣленіи пансіона**, въ которомъ дѣти инородцевъ обучаются русскому чтенію и письму, разговорному русскому языку и ариѳметикѣ. Обучение чтенію и письму, по звуковому способу, примененному къ обученію мѣстныхъ инородцевъ, а также ариѳметикѣ ведется однимъ изъ воспитателей пансіона, знающимъ мѣстныя тюркскія нарѣчія. За приготовленіемъ уроковъ воспитанниками, а также за поведеніемъ ихъ наблюдаютъ поочередно воспитатели пансіона.

Гимназія и пансіонъ помѣщались въ собственныхъ зданіяхъ, но послѣднія не удовлетворяютъ своему назначенію.

Ежегодно увеличивающееся число лицъ, желающихъ помѣстить своихъ дѣтей въ гимназію, дѣлаетъ настоятельно необходимымъ открытіе параллельныхъ отдѣленій первыхъ четырехъ классовъ и расширение помѣщенія гимназіи пристройкою нѣсколькихъ классныхъ комнатъ, болѣе помѣстительныхъ естественно-историческихъ и физическаго кабинетовъ, а также особыхъ помѣщений для библіотеки и канцеляріи, но возбужденный объ этомъ гимназическимъ начальствомъ вопросъ остается открытымъ.

Къ постройкѣ же новаго зданія для пансіона уже приступлено въ 1905 году. Въ 1906 году зданіе въ чернѣ окончено, и есть надежда, что къ учебному 1907/8 году пансіонъ будетъ переведенъ въ новое зданіе.

На содержаніе гимназіи и состоящаго при ней пансіона въ 1906 году отпущено 53003 руб. 85 коп., въ томъ числѣ 19443 руб. изъ земскихъ сборовъ области.

Платы съ учениковъ гимназіи и за полное содержаніе своекоштныхъ пансіонеровъ поступило 10216 руб.

Вѣрненская женская гимназія состоитъ изъ семи нормальныхъ классовъ, одного приготовительнаго и одного дополнительнаго или педагогическаго. Женская гимназія

Въ 1905 году въ виду переполненія I, II и III классовъ значительнымъ числомъ ученицъ, что, независимо отъ необходимости отказа въ приѣмѣ, отражалось на успѣшности веденія преподаванія и понижало процентъ успѣвающихъ, открыто было параллельное отдѣленіе I класса, а въ отчетномъ году открыто такое же отдѣленіе II класса, содержаніе которыхъ отнесены на спеціальныя средства гимназіи, причѣмъ въ видахъ экономіи въ расходахъ, занятія новыми языками, изучаемыми сравнительно небольшимъ числомъ ученицъ, ведутся совмѣстно съ обоими отдѣленіями.

Ученицы принимаются только приходящими и за изученіе всѣхъ предметовъ и искусствъ, кромѣ музыки и танцевъ, платятъ въ годъ 30 руб., за обученіе музыки отдѣльно вносится 18 руб. въ годъ, а за обученіе танцамъ 4 руб. Плата въ VIII педагогическомъ классѣ—40 руб. въ годъ.

Къ 1-му января 1906 года всѣхъ ученицъ въ гимназіи было 415; изъ нихъ окончили курсъ наукъ въ VIII педагогическомъ классѣ и удостоены званія домашнихъ наставницъ 8 и домашнихъ учительницъ 8 ученицъ. Окончили курсъ семи нормальныхъ классовъ 28 ученицъ, изъ коихъ награждены золотыми медалями 6 и серебрянными четыре. Выбыли по разнымъ причинамъ до окончанія курса 43 ученицы; вновь поступили 126 и къ 1 января 1907 года было 450 ученицъ.

Какъ и въ мужской гимназіи первое мѣсто среди учащихся занимаютъ дѣти дворянъ и почетныхъ гражданъ; затѣмъ слѣдуютъ дѣти мѣщанъ и купцовъ, духовнаго званія, казаковъ и крестьянъ. Процентное отношеніе учащихся между собою таково:

дѣтей дворянъ и почетныхъ гражданъ	287	или	63,8%
„ мѣщанъ и купцовъ	85	„	18,9 „
„ духовнаго званія	25	„	5,6 „
„ казаковъ	21	„	4,7 „
„ инородцевъ	20	„	4,5 „
„ крестьянъ	12	„	2,5 „

Гимназія помѣщается въ собственномъ новомъ зданіи, состоящемъ изъ двухъ корпусовъ, соединенныхъ между собою галлереею.

Зданіе вполне соотвѣтствуетъ своему назначенію.

На содержаніе Гимназіи въ 1907 году поступило:

пособія отъ казни	20200 руб.
спеціальныхъ средствъ, т. е. платы за ученіе	11316 руб.
	<u>31516 руб.</u>

Несмотря на то, что плата за ученіе обращается на погашеніе расходовъ по содержанію гимназіи, которые съ каждымъ годомъ увеличиваются вслѣдствіе необходимости открывать параллельныя отдѣленія въ низшихъ классахъ, педагогическій совѣтъ всегда шелъ на встрѣчу интересамъ бѣдныхъ родителей и освобождалъ, въ предѣлахъ возможной нормы, дѣтей ихъ отъ платы за ученіе обязательнымъ предметамъ; въ теченіи отчетнаго года отъ платы за ученіе были освобождены въ первомъ полугодіи 74 ученицы, а во второмъ 84. Сверхъ того, Попечительнымъ совѣтомъ выданы были пособія на предметъ уплаты за право ученія обязательнымъ предметамъ въ 1 полугодіи одной ученицѣ и во 2-трехъ и освобождены отъ платы за обученіе танцамъ въ теченіи года 15 ученицъ.

Благотворительными и другими учрежденіями плата за ученіе внесена за 104 ученицы.

Стипендій въ Вѣрненской женской гимназіи существуетъ три: а) имени въ Бозѣ почившаго Государя Императора Александра II, учрежденная 20-го сентября 1882 года по добровольной подпискѣ служащими по учебному вѣдомству Туркестанскаго края для двухъ стипендіатокъ, б) такая же стипендія, учрежденная 5 ноября 1882 года для одной стипендіатки и в) стипендія Имени Императора Александра II въ память 25 лѣтія славнаго царствованія, учрежденная 19 февраля 1881 года, для одной стипендіатки.

Стипендіями въ 1906 году пользовались 4 ученицы.

Во второй половинѣ 1906 года при Вѣрненскихъ гимназіяхъ учреждены были, согласно циркуляру Министра Народнаго Просвѣщенія отъ 15-го ноября 1905 г., родительскіе Комитеты.

Число городских училищ оставалось то же, что и въ предыдущемъ году, а именно семь: одно четырехклассное въ гор. Пржевальскѣ и шесть трехклассныхъ въ остальныхъ городахъ области и въ станицѣ Больше-Алматинской.

Городскія и приходскія училища.

Учащихся въ нихъ было 1274—на 96 меньше, чѣмъ въ 1905 году.

Число же приходскихъ школъ увеличилось въ отчетномъ году на четыре. Вновь открыты приходскія школы: одна двухклассная и двѣ одноклассныхъ въ гор. Вѣрномъ и одна одноклассная въ гор. Пржевальскѣ.

Учащихся въ этихъ школахъ было 3221 мальчикъ и 1227 дѣвочекъ, а всего 4448, на 696 учениковъ больше, чѣмъ въ 1905 г.

Процентное отношеніе между собою учащихся въ школахъ Министерства Народнаго Просвѣщенія было прежнее. Въ городскихъ учебныхъ заведеніяхъ преобладали мѣщане, въ сельскихъ же—крестьяне и казаки, смотря по тому, кѣмъ заселено селеніе, въ которомъ существуетъ школа. Учениковъ изъ инородцевъ въ русскихъ школахъ было 165, не включая въ это число учениковъ, которые состояли въ устроенныхъ при нѣкоторыхъ городскихъ училищахъ интернатахъ.

На содержаніе русскихъ начальныхъ школъ израсходовано:

изъ суммъ Государственнаго Казначейства	. 51101 р. 56 к.
— сельскихъ общественныхъ суммъ	. 13963 р. — к.
— городскихъ	. 31447 р. — к.
Сбора за ученіе	. 1012 р. — к.
Итого	. 87523 р. 56 к.

Сборъ за ученіе, какъ видно изъ прилагаемой вѣдомости за № 13, взыскивался только въ Вѣрненскомъ городскомъ училищѣ, по 6 р. съ ученика.

Число церковныхъ школъ не увеличилось. Ихъ было 47, изъ коихъ 3 двухклассныя, 34 одноклассныхъ и 10 школъ грамоты. Улучшенія въ положеніи школъ состояли въ томъ, что четыре школы грамоты въ Пишпекскомъ уѣздѣ преобразованы въ одноклассныя школы. Кромѣ этихъ школъ, въ Лепсинскѣ продолжала функционировать воскресная школа.

Церковныя школы

Во всѣхъ церковныхъ школахъ учащихся было 1448 мальчиковъ и 1268 дѣвочекъ, а всего 2716, только на 7 ученик. больше 1905 г.

На содержаніе церковныхъ школъ израсходовано 19726 р. 52 к.

Такимъ образомъ во всѣхъ русскихъ начальныхъ школахъ учащихся было 6211 мальчиковъ и 2495 дѣвочекъ, дѣтей же школьнаго возраста зарегистрировано:

приписаннаго населенія	. 9782 мал. 8644 дѣв.
разночинцевъ	. 1741 — 2489 —

Итого . 10523 — 11133 —

слѣдовательно число дѣтей, не посѣщающихъ школы, равняется 4712 мальчик. и 6149 дѣв. Если же не принимать въ расчетъ разночинцевъ, въ виду неизвѣстности, сколько изъ нихъ предполагаетъ водвориться въ Семирѣчьи, то и въ такомъ случаѣ число дѣтей школьнаго возраста, не посѣщающихъ школы, будетъ составлять довольно внушительную цифру, а именно: 3571 мальч. и 6148 дѣвочекъ, для ко-

торыхъ, принимая число учениковъ въ каждой школѣ въ 150, требуется открытіе новыхъ школъ—24 для мальчиковъ и 41 для дѣв.

Сельскія общества отказываются увеличивать свои расходы на народное образованіе, почему рассчитывать на увеличеніе, въ скоромъ времени, числа школъ по уѣздамъ не возможно, но такъ какъ большая часть зарегистрированныхъ дѣтей, не посѣщающихъ школу, падаетъ на города, то есть надежда, что городскія общества скорѣе не преминутъ изыскать средства на увеличеніе числа начальныхъ школъ по городамъ.

**Русско-туземныя
школы.**

Въ 1903 году при разработкѣ вопроса о мѣрахъ къ болѣе широкому распространенію русской грамоты среди туземнаго населенія Главнымъ управленіемъ учебными заведеніями въ краѣ, по соглашенію съ мѣстной администраціей, было признано, что открытіе школъ для туземцевъ по волостямъ, въ отдаленныхъ отъ русскихъ селеній мѣстностяхъ, не приноситъ никакой пользы. Нѣкоторыя изъ такихъ школъ совершенно не имѣли учениковъ, какъ напр., Джумгалъская въ Пишпекскомъ уѣздѣ. Причиною сему служило то, что вслѣдствіе недостаточнаго обезпеченія большинства русско-туземныхъ школъ въ матеріальномъ отношеніи, назначеніе въ эти школы учителей, получившихъ надлежащую подготовку и знакомыхъ съ туземными нарѣчіями, сопряжено было съ большими затрудненіями, почему школы эти не могли завоевать себѣ среди мѣстнаго туземнаго населенія необходимаго довѣрія. Кромѣ того, при школахъ, которыя находились въ киргизскихъ волостяхъ не было помѣщеній, въ которыхъ учащіеся, въ особенности изъ отдаленныхъ отъ школы мѣстностей, могли бы найти себѣ квартиру. Въ виду сего, рѣшено было, основываясь на хорошихъ примѣрахъ существующаго при Вѣрненской мужской гимназіи киргизскаго пансіона, въ которомъ всегда имѣется штатное число киргизскихъ мальчиковъ и ежегодно много кандидатовъ, ожидающихъ очереди, ограничиться на первое время устройствомъ киргизскихъ интернатовъ при существующихъ городскихъ училищахъ, обставить ихъ какъ слѣдуетъ въ матеріальномъ отношеніи и пригласить опытныхъ, знающихъ основательно свое дѣло, учителей. Новыя же школы рѣшено было открывать только въ русскихъ селеніяхъ и при возможности съ интернатами же.

При такомъ устройствѣ русско-туземныхъ школъ, кочевники, зимовки которыхъ находятся на далекомъ отъ школы разстояніи, получаютъ возможность помѣщать въ школу своихъ дѣтей, не заботясь о приисканіи для нихъ, на время учебнаго сезона, квартиры и стола; учащіеся же получаютъ скорѣе усваивать разговорную русскую рѣчь, что въ свою очередь должно будетъ имѣть своимъ послѣдствіемъ большее общеніе школы съ учениками и болѣе быстрые успѣхи ихъ въ наукахъ.

По ознакомленіи киргизскихъ обществъ съ этимъ проектомъ, онъ встрѣченъ былъ ими весьма сочувственно, и киргизы Пржевальскаго и Пишпекскаго уѣздовъ тотчасъ же постановили приговоры о немедленномъ сборѣ денегъ на устройство и содержаніе интернатовъ.

Въ 1905 году интернаты были открыты при Пржевальскомъ и Пишпекскомъ городскихъ училищахъ; при Сукулукской и Тыпаевской русско-туземныхъ школахъ и, кромѣ того, открыта новая школа съ интернатомъ въ слободкѣ Атбашинской Пржевальскаго уѣзда.

Всѣ эти школы немедленно наполнились учениками и въ нѣкоторые интернаты пришлось принимать сверхъ комплекта.

Въ 1906 году открыты двѣ новыя школы съ интернатами въ го-

родѣ Пржевальскѣ на 50 учениковъ и въ сел. Покровскомъ Пржевальскаго уѣзда на 20 учениковъ. Въ первую школу поступило 53 ученика, во вторую пока 15.

Въ остальныхъ уѣздахъ области открытія русско-туземныхъ школъ съ интернатами еще не послѣдовало, такъ какъ киргизы этихъ уѣздовъ не такъ охотно согласились на ассигнованіе нужныхъ на это средствъ. Какъ уже было указано выше въ главѣ „о податяхъ и повинностяхъ“, болѣе успѣшно идетъ сборъ денегъ на устройство школъ съ интернатами въ Копальскомъ и Джаркентскомъ уѣздахъ, гдѣ они предполагаются къ открытію въ 1908 году, а если будетъ возможно, то и раньше.

Къ болѣе быстрому устройству русско-туземныхъ школъ продолжаетъ служить препятствіемъ недостатокъ въ учителяхъ. Единственное въ краѣ учрежденіе, которое даетъ опытныхъ, подготовленныхъ къ педагогической дѣятельности и изучившихъ теоретически и практически туземныя нарѣчія учителей, это Ташкентская учительская Семинарія, но по числу выпускаемыхъ ею ежегодно воспитанниковъ она не можетъ удовлетворить потребность въ учителяхъ въ краѣ; при этомъ же оканчивающіе въ Семинаріи курсъ уроженцы другихъ областей неохотно ѣдутъ на службу въ Семирѣчье. Въ виду сего по мысли Инспектора училищъ въ Семирѣченской области съ 1904 года при Вѣрненскомъ городскомъ училищѣ открыты педагогическіе курсы для подготовки учителей на мѣстѣ. Лицъ, желающихъ поступить на курсы, явилось достаточно, но первоначально дѣло тормозилось тѣмъ, что не находилось преподавателя туземныхъ языковъ. Къ началу 1905—6 учебного года и это препятствіе было устранено. Для курсовъ найденъ преподаватель, знающій туземный языкъ и спеціально подготовленный къ преподаванію въ туземныхъ школахъ. Благодаря этому, воспитанники курсовъ послѣдняго выпуска ознакомились съ туземнымъ языкомъ и съ приемами преподаванія въ туземныхъ школахъ. Отъ курсовъ при Вѣрненскомъ городскомъ училищѣ ожидается очень хорошіе результаты, но результаты эти могутъ обнаружиться, конечно, только по истеченіи нѣкотораго времени.

Школы съ интернатами, какъ можно судить по первымъ годамъ ихъ существованія, несомнѣнно будутъ имѣть важное значеніе въ дѣлѣ распространенія русской грамотности среди киргизскаго населенія, но такъ какъ открытіе ихъ и содержаніе требуютъ значительныхъ расходовъ, до 4—5 тысячъ единовременно и отъ 1500 до 4000 руб. ежегодно, то само собою разумѣется, что число такихъ школъ не можетъ быть велико, между тѣмъ у киргизъ, по приблизительному расчету насчитывается до 72000 дѣтей школьнаго возраста. На обстоятельство это обратилъ вниманіе при обзорѣ Семирѣченской области бывший Туркестанскій Генераль-Губернаторъ генераль отъ кавалеріи Тевяшевъ и въ концѣ 1905 года предложилъ Военному Губернатору вновь войти въ обсужденіе, возбуждавшагося еще въ концѣ прошлаго столѣтія, вопроса объ устройствѣ въ области болѣе дешевыхъ, подвижныхъ аульныхъ школъ, подобно существующимъ въ Тургайской области.

Инспекторъ народныхъ училищъ призналъ возможнымъ открытіе 7 такихъ школъ, но въ постепенномъ порядкѣ, соотвѣтственно тому, какъ открытыя при Вѣрненскомъ городскомъ училищѣ педагогическіе курсы и русско-туземныя школы будутъ выпускать своихъ питомцевъ, могущихъ занять должности учителей въ аульныхъ школахъ. Расходъ на аульную школу вычисленъ въ размѣрѣ отъ 344—444 руб. ежегодно на каждую, а именно: въ жалованье учителю отъ

200 до 300 руб., на наемъ помѣщенія 60 руб., на книги 30 руб. на передвиженіе 40 руб. и на прислугу 24 руб. Кромѣ того, на единовременное обзаведеніе школы 24 руб.

Но киргизскія общества къ проекту открытія аульныхъ школъ отнеслись отрицательно. На предложеніе—не пожелаютъ ли они ассигновать нужныя на открытіе аульныхъ школъ средства, киргизскія общества во всѣхъ уѣздовъ представили приговоры, въ коихъ изложили, что они не ожидаютъ отъ такихъ школъ хорошихъ результатовъ, почему не находятъ возможнымъ производить на открытіе ихъ расходо́въ...

Въ болѣе печальномъ, чѣмъ у киргизъ, положеніи находятся русско-туземныя школы у таранчей. Несмотря на то, что, вступая въ наше подданство, они дали обязательство обучать своихъ дѣтей русской грамотѣ, они продолжаютъ отказываться отъ ассигнованія суммъ, нужныхъ на содержаніе правильно обставленной школы и, ссылаясь на отсутствіе средствъ, вносятъ на содержаніе школъ отъ 350 до 500 руб. на каждую. Существованіе русско-туземныхъ школъ въ таранчинскихъ селеніяхъ поддерживается лишь пособіями отъ казны, но, какъ свидѣлствуютъ данныя прилагаемой вѣдомости за № 13, учащихъ въ нихъ таранчей очень мало.

Число учащихся во всѣхъ русско-туземныхъ школахъ и интернатахъ при городскихъ училищахъ въ 1906 году равнялось 332 ученикамъ, болѣе чѣмъ въ 1905 году на 42 ученика.

Сельско-хозяйственныя школы.

Положеніе сельско-хозяйственныхъ школъ въ области, даже близко стоящими къ нимъ лицами признается весьма неудовлетворительнымъ, почему вопросъ о реформѣ ихъ переданъ былъ въ 1906 г. Управленіемъ Земледѣлія и Государственныхъ Имуществъ въ Туркестанскомъ краѣ на обсужденіе созданной въ Ташкентѣ комиссіи изъ специалистовъ, которая признала безотлагательно необходимую коренную реформу существующихъ въ области сельско-хозяйственныхъ школъ. Выработанный комиссіей проектъ реформы представленъ въ Главное Управленіе Землеустройства и Земледѣлія, но результаты не извѣстны.

Всѣ сельско-хозяйственныя школы продолжали функционировать на прежнихъ основаніяхъ.

Въ Вѣрненскомъ училищѣ садоводства къ январю 1906 года было 15 учениковъ; въ теченіи года поступило 9, выбыло по разнымъ причинамъ 7 и къ январю 1907 года состояло 17.

По происхожденію они распредѣлялись такъ: офицерскихъ дѣтей 1, мѣщанъ 8, казаковъ 5 и крестьянъ 3.

По мѣсту рожденія: жителей Вѣрнаго 8, другихъ уѣздовъ области 5 и другихъ губерній 4.

Окончилъ курсъ ученія 1 ученикъ, но по болѣзни, экзаменъ отложенъ ему до 1907 года.

Расходы по училищу равнялись 3986 р.; по содержанію состоящаго въ вѣдѣніи училища Вѣрненскаго казеннаго сада 1000 р.; дохода же отъ сада, поступившаго въ пользу казны, получено 458 руб. 39 коп.

Въ Копальской сельско-хозяйственной школѣ къ январю 1906 г. было 31 учен.; въ теченіи года прибыло 12 и къ январю состояло 43

ученика Въ числѣ ихъ было: киргизъ 29, казаковъ 9, крестьянъ 4 и мѣщанъ 1.

По мѣсту рожденія—39 уроженцевъ Копальскаго уѣзда и 4 изъ другихъ губерній.

Изъ общаго числа учениковъ 4 были своекоштныхъ; остальные же 39 содержались на казенномъ иждивеніи, которое по штату школы ассигнуется по расчету только 30 учениковъ.

Выпуска окончившихъ курсъ наукъ въ школѣ въ 1906 году не было.

На содержаніе училища израсходовано 5942 руб. 40 коп.

Въ Джаркентской сельско-хозяйственной школѣ къ январю 1906 года было 14 учениковъ; уволилось въ теченіи года по собственной инициативѣ 7, вновь поступило 6 и къ январю 1906 года состояло 13.

Всѣ уроженцы Джаркентскаго уѣзда, изъ коихъ: мѣщанъ 6, казаковъ 2, киргизъ 2, солдатскихъ дѣтей 2 и крестьянъ 1.

Выпуска окончившихъ курсъ ученія не производилось.

Всѣ воспитанники содержались на казенныя средства, которыхъ отпущено было 6810 руб. 22 коп.

По Пишпекской и Пржевальской школамъ отчетовъ не получено.

Постоянныя туземныя школы „мерджесе“ существуютъ только въ таранчинскихъ и дунганскихъ селеніяхъ при мечетяхъ. Такихъ школъ, согласно донесеніямъ волостныхъ управителей, насчитывается 38; кромѣ того, при мечетяхъ въ городахъ 12, а всего 50. Учащихъ въ нихъ къ январю 1907 года было 58,—учащихся—792.

Туземныя школы.

По таранчинскимъ селеніямъ и въ мерджесе наплыва учениковъ не бываетъ; обучаются дѣти только болѣе достаточныхъ лицъ; бѣдняки же, которые являются преобладающимъ элементомъ въ селеніяхъ, избѣгаютъ обучать своихъ дѣтей даже родному языку, находя и тотъ незначительный расходъ, который вызывается вознагражденіемъ мулль, для себя не по средствамъ.

б) Внѣшкольное образованіе.

Дѣятельность Вѣрненскаго Общества ревнителей просвѣщенія, какъ и въ предыдущіе годы, состояла въ организациіи бесплатныхъ народныхъ чтеній, въ обученіи желающихъ грамотѣ въ Воскресной школѣ и въ продажѣ, по болѣе доступнымъ цѣнамъ, изъ открытаго обществомъ склада учебниковъ и книгъ для чтенія популярнаго содержанія. Независимо сего, въ отчетномъ году обществомъ открыта въ гор. Вѣрномъ бесплатная народная читальня.

Вѣрненское общество просвѣщенія.

Общедоступныя для взрослыхъ и дѣтей чтенія устраивались въ Пушкинскомъ женскомъ училищѣ, а два чтенія устроены были въ Вѣрненскомъ тюремномъ замкѣ специально для арестантовъ. Всѣ чтенія сопровождались демонстрированьемъ объяснительныхъ тѣневыхъ картинъ.

Въ Пушкинскомъ училищѣ было устроено 27 чтеній, которыя посѣтило въ общемъ свыше семи тысячъ слушателей.

Въ Воскресной школѣ занятія производились съ сентября по май. Всѣхъ учебныхъ дней было 32. Учащихся было 85 чел.

Семирѣченское общество сельского хозяйства.

Семирѣченское общество сельского хозяйства въ своихъ публичныхъ общихъ собраніяхъ, на которыя допускаются и постороннія лица, устраивало сообщенія по разнымъ отраслямъ сельского хозяйства и знакомило своихъ слушателей съ тѣми улучшеніями въ разныхъ отрасляхъ хозяйства, которыя вводились въ Европейской Россіи и за границую.

Для выясненія успѣховъ и развитія существующихъ въ области культуръ, общество устроило очередную весеннюю выставку плодоводства, пчеловодства и посѣвныхъ сѣмянъ. Лучшіе экспонаты премировались.

Наконецъ, въ цѣляхъ улучшенія культивируемыхъ въ области хлѣбныхъ злаковъ, огородныхъ овощей и т. п., общество раздавало хозяевамъ бесплатно сѣмена новыхъ сортовъ, выписанныя изъ Европейской Россіи, для опытныхъ посѣвовъ.

Г Л А В А X.

Свѣдѣнія о положеніи дѣлъ на границѣ Семирѣченской области съ Западно-Китайскими владѣніями за 1906 годъ.

Граница Семирѣченской области съ Западно-китайскими владѣніями представляетъ мало естественныхъ преградъ и достаточно удобна для сношеній, къ тому-же она, какъ съ нашей, такъ и съ китайской стороны заселена разными кочевыми народностями, которыя связаны между собою родствомъ и хозяйственными, торговыми и иными расчетами, а по тому случаю нарушенія неприкосновенности границы, безъ установленныхъ видовъ, на русско-китайской границѣ—явленія обычныя и, по мнѣнію туземнаго населенія, сами по себѣ не составляютъ нарушенія какихъ-либо правилъ.

Спокойствіе на границѣ большею частью нарушалось обычными по границѣ взаимными грабежами и угонами скота.

Такъ, въ отчетномъ году на границѣ Семирѣчья грабежей и угоновъ было 32 случая и 3 случая убійства.

Изъ означенныхъ 32 случаевъ угона скота на русско-китайской границѣ двѣнадцать совершены нашими подданными у приграничныхъ жителей Китая, десять произведены послѣдними у первыхъ и, наконецъ, остальные десять случаевъ, по провѣркѣ, оказались лишь голословными заявленіями объ угонѣ, ибо, по осмотрѣ постовыми людьми, слѣды перешедшими на ту или другую сторону границы не найдены.

Всѣ 32 случая угона скота съ той и другой стороны менѣе крупныя; изъ нихъ три дѣла отложены до слѣдующаго международнаго съѣзда, на которомъ таковыя будутъ разрѣшены народнымъ судомъ по обычаямъ; четыре окончены производствомъ и удовлетвореніемъ китайскими подданными потерпѣвшихъ киргизъ нашего подданства и два окончены производствомъ и удовлетвореніемъ русскими подданными потерпѣвшихъ калмыковъ и киргизовъ китайскаго подданства; а по всѣмъ остальнымъ дѣламъ ведутся переписки; частію стоятъ за мировыми судьями, частію за китайскими властями, а частію у уѣздныхъ властей, которыя производятъ розыски скота и принимаютъ мѣры къ открытію виновниковъ угона.

Всѣ три случая убійства совершены русскими подданными, въ од-

номъ случаѣ они убили русскаго-же подданнаго въ дракѣ, а въ двухъ случаяхъ убили китайско-подданныхъ во время кражи. Виновники послѣднихъ двухъ случаевъ не открыты, а по первому случаю произведенное дознаніе выяснило, что убійство совершено во время ссоры изъ за долговыхъ расчетовъ.

Г Л А В А Х І.

Лѣсное хозяйство и садоводство.

Важнѣйшіе, горные лѣса области, имѣющіе для нея огромное защитное и водоохранное значеніе, занимаютъ около 200 тыс. десятинъ. Степныя же древесныя заросли, произрастающія узкими полосами по берегамъ болѣе значительныхъ рѣкъ и на образуемыхъ ими островахъ и состоящія большею частью изъ малоцѣннаго тала, съ прилегающими къ нимъ песчанными и солончаковыми пространствами, покрытыми саксауломъ и другими степными кустарниками, занимаютъ болѣе милліона десятинъ. Съ 1903 года лѣса, какъ и всѣ государственныя имущества въ области, состоятъ въ вѣдѣніи Управленія Земл. и Гос. Им. въ Туркестанскомъ краѣ и въ частности въ вѣдѣніи Семирѣченскаго Областнаго Правленія, завѣдывающаго ими на правахъ мѣстнаго управленія государств. имущ. съ управляющимъ въ лицѣ Вице-Губернатора области. Лѣса области раздѣлены на 6 лѣсничествъ (по уѣздамъ).

Изъ всѣхъ этихъ лѣсничествъ отпущено было: въ 1905 году растущаго лѣса 7231 и мертваго 19589 куб. саж. (массы) и въ 1906 году растущаго 3782 и мертваго 18928 кубовъ. Отпуски эти и въ особенности растущаго лѣса значительно меньше предшествовавшихъ годовъ.

Въ цифры эти входитъ и отпускъ лѣса на телеграфные столбы. Для ремонта телеграфныхъ линій въ 1905 году разрѣшено было къ отпуску, по требованію почтово-телеграфнаго вѣдомства, 1266 и для ремонта въ 1906 году 500 корней (дереьевъ) растущаго лѣса. Въ виду страшной гибели на столбы лучшаго молодого еловаго лѣса, лѣсное управленіе всегда настаивало на замѣнѣ непрочныхъ деревянныхъ столбовъ желѣзными. Но только въ концѣ 90-хъ годовъ деревянные столбы были поставлены на желѣзныхъ основаніяхъ на главной линіи отъ Вѣрнаго до границы съ Сыръ-Дарьинской областью и съ 1901 года на главной линіи къ сѣверу отъ Вѣрнаго начата постепенная установка деревянныхъ столовъ на каменныхъ основаніяхъ. По всѣмъ же боковымъ линіямъ столбы и теперь попрежнему закапываются въ землю.

Въ приведенныя цифры отпусковъ лѣса входитъ также льготный и безденежный отпускъ лѣса для постройки церквей, школъ, на земскія дорожныя сооруженія, постройку и ремонтъ домовъ для лѣсной стражи и другія нужды казеннаго лѣснаго хозяйства. На всѣ эти надобности отпущено было строевого лѣса въ 1905 году 66 и въ 1906 году 294 куб. саж. Кромѣ того, отпущено было безденежно для отопленія квартиръ лѣсничихъ и помощниковъ ихъ, домовъ и квартиръ лѣсной стражи въ 1905 году 210 и въ 1906 году 192 куб. саж. дровъ и хвороста.

Общій лѣсной доходъ области, по свѣдѣніямъ Омской Казенной Палаты, составлялъ въ 1905 году 69297 руб. 49 к. и въ 1906 году 70419 руб. 76 к. Доходы эти на 3—4 тысячи больше дохода 1904 года. Расходы же по лѣсоуправленію и лѣсному хозяйству въ обла-

сти, по свѣдѣніямъ лѣсничихъ, со включеніемъ содержанія Лѣсного Ревизора, составляли въ 1905 году 48451 руб. 44 к. и въ 1906 году 42051 руб. 19 к. Такимъ образомъ лѣсное хозяйство области принесло за послѣдніе два года болѣе 49 тыс. р. чистаго дохода.

По мѣстамъ поступления за послѣдній отчетный 1906 годъ доходность распредѣляется слѣдующимъ образомъ:

Въ Вѣрненскомъ лѣсничествѣ	поступило	33,27	%	общаго	дохода.
— Пржевальскомъ	—	19,00	—	—	—
— Джаркентскомъ	—	14,72	—	—	—
— Пишпекскомъ	—	14,11	—	—	—
— Лепсинскомъ	—	13,30	—	—	—
— Копальскомъ	—	5,60	—	—	—

Такимъ образомъ Вѣрненское лѣсничество попрежнему значительно превышаетъ по доходности всѣ остальные лѣсничества. Копальское же лѣсничество, стоящее ниже всѣхъ по сравнительной незначительности отпуска лѣса, попрежнему не окупаетъ производимыхъ на него расходовъ.

Большую часть приведенныхъ цифръ общаго лѣснаго дохода составляютъ суммы, выручаемыя отъ продажи лѣсныхъ матеріаловъ.

Видную часть общаго дохода составляютъ также взысканія за нарушенія Лѣснаго Устава. Всѣхъ дѣлъ, возникшихъ по лѣснымъ нарушеніямъ, было въ 1905 году 4469 и въ 1906 году—4784, а сумма причиненныхъ этими нарушеніями убытковъ составляла въ 1905 году 12644 р. и въ 1906 году—11962 р. Первое мѣсто по числу обнаруженныхъ нарушеній за послѣдній 1906 годъ занимаетъ попрежнему Вѣрненское лѣсничество (1606), за нимъ Лепсинское (1061) и Пржевальское (1040), а затѣмъ, значительно уступая имъ, Джаркентское (405), Копальское (341) и Пишпекское (331). По размѣрамъ же убытковъ, причиненныхъ нарушеніями, лѣсничества слѣдуютъ въ иномъ порядкѣ: за Вѣрненскимъ (убытковъ 5182 руб.), значительно уступая ему слѣдуютъ лѣсничества Пржевальское (1885 руб.), Джаркентское (1568 руб.), Копальское (1441 руб.), Лепсинское (1287 руб.) и послѣднее мѣсто занимаетъ Пишпекское (597 руб.). Въ 1906 году окончено было административнымъ порядкомъ 2726 дѣлъ, разсмотрѣно судомъ 919 и прекращено за необнаруженіемъ виновныхъ 313. Значительно большую часть (4705) нарушеній составляли по обыкновенію самовольныя порубки лѣса и лишь весьма небольшую другіе виды нарушеній: незаконная пастьба скота въ лѣсу (53), неосторожное обращеніе съ огнемъ (11) и другія нарушенія (15). Суммы денежныхъ взысканій, поступившихъ въ казну за лѣсныя нарушенія, по свѣдѣніямъ лѣсничихъ, составляли: въ 1905 году 9479 руб. 87 к. и въ 1906 году 9901 руб. 87 к. Къ приведеннымъ нарушеніямъ Лѣснаго Устава отнесены и нарушенія правилъ предосторожности отъ огня, слѣдствіемъ которыхъ бывають нерѣдко лѣсные пожары. Такія бѣдствія, какъ лѣсные пожары, гибельные вездѣ, особенно страшны въ Семирѣченской области по цѣнности ея горныхъ лѣсовъ и крайней трудности локализациі и тушенію пожаровъ въ малодоступныхъ горныхъ ущельяхъ. Число случаевъ лѣсныхъ пожаровъ было: въ 1905 году 17 и въ 1906 году 11. Къ счастью всѣ эти пожары были незначительны. Весь ущербъ, нанесенный ими, составлялъ въ 1905 году—169 руб. 50 к. и въ 1906 году 266 руб. 7 к.

При несомнѣнной слабости существующаго лѣснаго надзора, само собою разумѣется, что далеко не всѣ нарушенія Лѣснаго Устава въ дѣйствительности обнаруживаются. Съ значительнымъ ростомъ всѣхъ

осѣдлыхъ пунктовъ и съ наплывомъ въ послѣднее время въ область массы переселенцевъ, число лѣсныхъ нарушеній увеличивается въ сильнѣйшей степени. Безчисленныя самовольныя порубки, достигающія въ болѣе населенныхъ пунктахъ самыхъ грозныхъ размѣровъ, и замѣтное истребленіе ближнихъ и болѣе доступныхъ лѣсовъ дѣлаютъ усиленіе охраны лѣсовъ области безусловно неотложнымъ. Между тѣмъ кредитъ на содержаніе лѣсной стражи, состоящей изъ 82 объѣздчиковъ и 39 лѣсниковъ, не только не увеличивается, но съ 1905 года сокращенъ на 1000 руб. Въ виду полной недостаточности силъ лѣсного надзора, утановленныхъ еще болѣе 10 лѣтъ тому назадъ, и въ виду безусловной необходимости сохраненія лѣсовъ области, имѣющихъ для нея важнѣйшее жизненное значеніе, лѣсное управленіе самымъ настоятельнымъ образомъ ходатайствовало объ увеличеніи стражи. Оно ходатайствуетъ также объ улучшеніи матеріальнаго положенія стражи, получающей въ лицѣ своихъ лѣсниковъ лишь 100 р. годового содержанія, и о раздѣленіи нѣкоторыхъ лѣсничествъ, какъ въ виду ихъ крайней обширности, такъ и тѣхъ исключительныхъ условій, затрудняющихъ охрану, въ которыхъ они находятся. Оно ходатайствуетъ также о скорѣйшей постройкѣ домовъ для стражи, такъ какъ домовъ этихъ теперь только 35 и большая часть стражи не имѣетъ ни какихъ помѣщеній въ охраняемыхъ ею лѣсахъ.

Важнѣйшею, если не единственною цѣлью работъ по искусственному лѣсоразведенію въ области, столь необходимому для нея по недостатку естественныхъ лѣсовъ, всегда было выращиваніе возможно большаго количества саженцевъ. Цѣль эта не могла не быть важнѣйшею уже потому, что въ лѣсоразведеніи цѣлой области, при крайней ограниченности казенныхъ средствъ, существенныхъ результатовъ можетъ достигъ лишь само населеніе. „Дѣло казны — облегчить населенію выполненіе этого и, само собою разумѣется, что содѣйствіе казны не могло выразиться въ этомъ лучше и полнѣе, какъ предоставленіемъ населенію готовыхъ саженцевъ“. Съ этою цѣлью еще въ 80-хъ годахъ, независимо отъ поддержанія и дальнѣйшаго расширенія ранѣе разведенныхъ казенныхъ насажденій и садовъ, заведены были въ разныхъ пунктахъ области до 25 лѣсныхъ питомниковъ, давшихъ большой толчокъ развитію лѣсоразведенія въ области. Устроенные питомники стали вскорѣ отпускать сотни тысячъ саженцевъ, а въ нѣкоторые годы отпускъ ихъ доходилъ до милліона и болѣе. Благодаря этимъ питомникамъ въ значительной части области распространились лучшіе виды тополей, въ нѣкоторыхъ пунктахъ береза и другія цѣнные породы и почти во всей области карагачъ (разновидность ильма), какъ основная порода, принятая здѣсь для искусственнаго лѣсоразведенія и какъ нельзя болѣе соответствующая климатическимъ условіямъ большей части области, условіямъ ея орошенія и потребностямъ населенія въ подѣлочномъ лѣсѣ.

Къ сожалѣнію казенныя средства на лѣсокультурныя работы съ 1904 года были значительно уменьшены. Съ сокращеніемъ съ того года кредита на лѣсоразведеніе съ 4000 р. до 1500 р. въ годъ, всѣ новыя культурныя работы почти совершенно прекратились и отпускаемыхъ средствъ не хватаетъ теперь не только для ухода, но и для простаго окарауливанія разведенныхъ искусственныхъ насажденій и заведенныхъ питомниковъ.

Изъ всѣхъ этихъ питомниковъ, включая сюда и питомники Вѣрненской казенной роши, близъ Вѣрнаго, и состоящаго въ лѣсномъ управленіи Борохудзирскаго казеннаго сада, близъ Джаркента, отпущено было за деньги въ 1905 году 27537 саженцевъ и въ томъ числѣ привитыхъ плодовыхъ 830 и въ 1906 году 38780, въ томъ числѣ привитыхъ плодовыхъ 1894. Что касается бесплатнаго отпуска, то

онъ несомнѣнно сокращается. Въ 1904 году онъ составлялъ 482290, въ 1905 же году бесплатно отпущено 312145 и въ 1906 г.—240938 сѣянцевъ и саженцевъ. Съ прекращеніемъ въ послѣднее время новыхъ культурныхъ работъ, не далеко то время, когда отпускъ саженцевъ прекратится совершенно. Между тѣмъ роль лѣсныхъ питомниковъ нельзя считать законченной. Значительный ростъ всѣхъ русскихъ селеній, образованіе въ послѣдніе годы и ожидаемое образованіе въ ближайшее время многихъ новыхъ осѣдлыхъ пунктовъ, замѣтное тяготѣніе киргизъ къ осѣданію и закрѣпленію своихъ земельныхъ участковъ разведеніемъ, хотя и небольшихъ древесныхъ посадковъ, сравнительно слабое развитіе лѣсоразведенія въ нѣкоторыхъ уѣздахъ, пользующихся менѣе благопріятными для того естественными условіями, и ожидаемый призывъ къ жизни новыхъ земель путемъ ихъ орошенія—дѣлаютъ значеніе лѣсныхъ питомниковъ не менѣе важнымъ, чѣмъ прежде. Кромѣ того, замѣтные успѣхи въ значительной части области плодоводства указываютъ на то, что питомники наши должны въ своихъ цѣляхъ итти дальше и быть разсадниками не однихъ лѣсныхъ, но и облагороженныхъ плодовыхъ деревьевъ. А потому, въ виду огромнаго значенія искусственнаго лѣсоразведенія и садоводства въ области, лѣсное управленіе ходатайствуетъ объ отпускѣ средствъ на это важнѣйшее и полезнѣйшее дѣло, хотя бы въ томъ размѣрѣ, въ какомъ средства эти отпускались до 1904 года.

На содержаніе Борохудзирскаго казеннаго сада, основаннаго еще въ 1871 году и занимающаго 28 десят., съ содержаніемъ 2-хъ небольшихъ питомниковъ, заведенныхъ въ Джаркентскомъ уѣздѣ, изъ ассигнованныхъ средствъ на лѣсокультурныя работы въ послѣдніе 2 года отпускалось по 300 р. При такихъ незначительныхъ средствахъ, на счетъ которыхъ входитъ и содержаніе необходимаго для сада садовника, садъ не могъ содержаться въ надлежащемъ порядкѣ. Между тѣмъ продажей саженцевъ и лѣсныхъ матеріаловъ и отдачей въ аренду своихъ плодовыхъ деревьевъ и виноградниковъ садъ даетъ доходъ, который могъ бы окупать всѣ расходы, необходимые для его надлежащаго содержанія. Въ 1905 году садъ принесъ дохода 811 р. и въ 1906 году—668 р.

Въ важнѣйшей изъ казенныхъ лѣсныхъ насажденій—Вѣрненской рошѣ, занимающей около 120 десят., заготовлено было на средства хозяйственныхъ заготовокъ въ 1905 г. 380 куб. саж. дровъ. и сучьевъ и болѣе 400 жердей, проданныхъ на сумму 1806 р. и въ 1906 г. 173 куба дровъ и хвороста и 50 жердей, проданныхъ за 1009 руб. Кромѣ того, для лѣсничаго, помощника его и стражи отпущено было изъ роши безденежно въ 1905 году 28 куб. саж. и 1906 году 29 куб. саж. дровъ и сучьевъ.

Изъ уѣздныхъ городскихъ садовъ первое мѣсто по значенію для развитія садоводства и сравнительному богатству своихъ питомниковъ занимаютъ сады Пишпекскій, основанный въ 1878 г., и Пржевальскій.

Старѣйшій изъ казенныхъ садовъ,—Вѣрненскій, основанный еще въ 1856 году и состоящій въ вѣдѣніи областной администраціи, занимаетъ по послѣдней съемкѣ $43\frac{1}{4}$ десят. Плодовой питомникъ занимаетъ въ немъ 2 десятины. Въ питомникѣ этомъ въ послѣднее время окулировалось до 3000 деревьевъ въ годъ. Садамъ продано въ 1905 году 998 и 1906 г. 1906 привитыхъ фруктовыхъ деревьевъ. Отъ продажи деревьевъ и другихъ своихъ произведеній садомъ выручено было въ 1905 году—246 р. 3 к. и въ 1906 году—458 р. 39 к. Въ 1905 году заложенъ былъ питомникъ хвойныхъ деревьевъ, занимающій почти $\frac{1}{2}$ десят. (1018 кв. саж.). Изъ него въ 1906 г. продано было 313

елокъ и сосень. Въ 1905 году въ саду произведены были первые опыты нитрокультуры. Бациллы выписаны были черезъ Департаментъ Земледѣлія изъ С.-Америк. Соед. Штатовъ. Зараженная люцерна давала вдвое большіе урожаи въ сравненіи съ незараженной. Кромѣ того, въ саду производились опыты рядовой культуры пшеницы. Въ состоящемъ при садѣ училищѣ садоводства всѣ 20 казеннокоштныхъ вакансій были заняты. Окончили курсъ въ 1905 году—4 и въ 1906 г.—1. Кромѣ того, выпускной экзаменъ выдержалъ 1 экстернъ. Изъ окончившихъ курсъ 2 занимаются своимъ хозяйствомъ, 1 оставленъ при казенномъ садѣ, 2 служатъ въ частномъ садовомъ заведеніи въ Ташкентѣ и 1—по казенному садоводству.

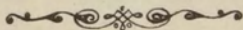

В Ъ Д О М О С Т Ь № 1.

*О населеніи въ Семиръченской области по
на род н о с т я м њ*

къ 1-му января 1907 года.

Города, селенія и туземныя волости.	Русскихъ.		Киргизъ.		Таранчей.		Дунганъ.		Калмыковъ.	
	Муж.	Жен.	Муж.	Жен.	Муж.	Жен.	Муж.	Жен.	Муж.	Жен.
	Городъ Вѣрный . . .	9351	8564	798	604	1591	1386	525	552	5
<i>Вѣрненскій уездъ.</i>										
<i>а) Казачьи селенія:</i>										
Станица Б.-Алматинская . . .	2154	2057	177	169	107	101	—	—	—	—
— М.-Алматинская . . .	2010	1769	32	13	6	5	5	—	—	—
ея выс. Илійскій . . .	285	268	—	—	15	9	—	—	—	—
— Каскеленская . . .	1232	1061	5	7	42	23	—	—	—	—
— Софійская . . .	2525	2625	189	172	194	181	15	14	—	—
— Надеждинская . . .	1815	1697	25	18	87	54	—	—	—	—
Итого . . .	10021	9477	428	379	451	373	20	14	—	—
<i>б) Крестьянскія селенія:</i>										
Казанско-Богородское . . .	848	793	—	—	15	4	4	3	—	—
Карасуйское . . .	82	69	—	—	—	—	—	—	—	—
Николаевское . . .	62	69	—	—	—	—	—	—	—	—
Михайловское . . .	1347	1310	—	—	9	13	—	—	—	—
Маловодное . . .	264	233	18	17	8	12	—	—	—	—
Зайцевское . . .	1029	968	73	71	499	613	109	112	—	—
Итого . . .	3632	3442	91	88	531	642	113	115	—	—
<i>Таранчинскія волости:</i>										
Карасуйская . . .	21	26	—	—	5515	4078	74	55	—	—
Мальбаевская . . .	—	—	—	—	1974	3473	—	—	—	—
Карамская . . .	8	3	—	—	6791	4853	298	244	—	—
Итого . . .	29	29	—	—	17280	12404	372	299	—	—
<i>Киргизскія волости:</i>										
Больше-Алматинская . . .	—	—	1560	3949	—	—	—	—	—	—
Бакайская . . .	11	5	5305	4241	—	—	—	—	—	—
Ботпаевская . . .	3	1	4179	3253	—	—	—	—	—	—
Восточно-Кастекская . . .	3	9	3012	2665	—	—	—	—	—	—
Восточно-Талгарская . . .	—	—	4163	3435	—	—	—	—	—	—
Западно-Талгарская . . .	—	—	4492	3028	—	—	—	—	—	—
Западно-Кастекская . . .	—	—	2798	2387	1	—	—	—	—	—
Джайльмышевская . . .	1	2	4193	3474	—	—	—	—	—	—
Каргалинская . . .	1	—	3366	2918	—	—	—	—	—	—
Курдайская . . .	—	—	4744	4014	—	—	—	—	—	—
Куртинская . . .	—	—	2425	2005	—	—	—	—	—	—
Кызылбурговская . . .	1	—	4019	3199	—	—	—	—	—	—
Мало-Алматинская . . .	4	3	4532	3723	—	—	—	—	—	—

Сартъ-калмыковъ.	Татаръ.	Сартовъ.	Евреевъ.	Иностранныхъ подданныхъ.				Другихъ на-родностей.		В С Е Г О.					
				Китайцевъ.		Сартовъ.		Муж.	Жен.	Муж.	Жен.				
				Муж.	Жен.	Муж.	Жен.								
11	7	750	712	689	613	72	56	25	3	261	122	16	16	14094	12640
—	—	110	110	81	71	32	36	—	—	17	26	41	40	2719	2610
—	—	13	5	10	12	21	—	1	—	—	—	—	—	2098	1804
—	—	21	14	18	11	—	—	—	—	—	—	—	—	339	302
—	—	8	10	17	11	—	—	—	—	8	4	—	—	1312	1116
—	—	18	16	20	18	1	1	—	—	7	5	—	—	2969	3032
—	—	10	6	15	13	4	3	—	—	—	—	—	—	1956	1791
—	—	180	161	161	136	58	40	1	—	32	35	41	40	11393	10655
—	—	4	6	125	90	—	—	—	—	—	—	—	—	996	896
—	—	—	—	5	6	—	—	—	—	—	—	—	—	87	75
—	—	11	9	—	—	—	—	—	—	—	—	—	—	73	78
—	—	17	31	3	5	—	—	—	—	—	—	—	—	1376	1359
—	—	9	8	4	5	—	—	—	—	—	—	—	—	303	275
—	—	40	36	223	207	—	—	—	—	57	49	—	—	2030	2056
—	—	81	90	360	313	—	—	—	—	57	49	—	—	4865	4739
—	—	9	12	15	8	—	—	—	—	—	—	—	—	5634	4179
—	—	—	—	—	—	—	—	—	—	—	—	—	—	4974	3473
—	—	—	—	—	—	—	—	—	—	—	—	—	—	7097	5100
—	—	9	12	15	8	—	—	—	—	—	—	—	—	17705	12752
—	—	—	—	—	—	—	—	—	—	—	—	—	—	4560	3949
—	—	—	—	—	—	—	—	—	—	—	—	—	—	5316	4246
—	—	22	3	5	—	—	—	—	—	—	—	—	—	4209	3257
—	—	—	—	—	—	—	—	—	—	—	—	—	—	3015	2674
—	—	—	—	—	—	—	—	—	—	—	—	—	—	4163	3435
—	—	—	—	—	—	—	—	—	—	—	—	—	—	4492	3028
—	—	—	—	4	5	—	—	—	—	—	—	—	—	2803	2392
—	—	1	2	7	6	—	—	—	—	—	—	—	—	4202	3484
—	—	—	—	—	—	—	—	—	—	—	—	—	—	3367	2918
—	—	—	—	—	—	—	—	—	—	—	—	—	—	4744	4014
—	—	—	—	40	42	—	—	—	—	—	—	—	—	2465	2047
—	—	—	—	—	—	—	—	—	—	—	—	—	—	4020	3199
—	—	—	—	—	—	—	—	—	—	—	—	—	—	4536	3726

Города, селенія и тузем- ныя волости.	Русскихъ.		Киргизъ.		Таранчей.		Дунганъ.		Калмыковъ.	
	Муж.	Жен.	Муж.	Жен.	Муж.	Жен.	Муж.	Жен.	Муж.	Жен.
	<i>в) Киргизскія волости:</i>									
Акчаулинская	—	—	4980	3639	—	—	—	—	—	—
Алакульская	—	—	3950	2871	—	—	—	—	—	—
Арганатинская	11	9	2668	2158	—	—	—	—	—	—
Аягузская	—	—	4706	3378	—	—	—	—	—	—
Балхашъ-Лепсинская	—	—	4793	3375	—	—	—	—	—	—
Барлыкская	—	—	3338	2473	—	—	—	—	—	—
Западно-Чинжилинская	—	—	4130	3048	—	—	—	—	—	—
Каракольская	—	—	2651	1982	—	—	—	—	—	—
Каскачь-Садыровская	—	—	2900	2059	—	—	—	—	—	—
Маканчи-Садыровская	—	—	7124	4829	—	—	—	—	—	—
Мамбетпай-Кыскачевская	—	—	3708	2575	—	—	—	—	—	—
Мурзатай-Карасуйская	—	—	3643	2840	—	—	—	—	—	—
Такумъ-Балхашская	—	—	3657	2487	—	—	—	—	—	—
Урджарская	—	—	3000	2390	—	—	—	—	—	—
Чинжилинская	31	21	4110	3214	—	—	—	—	—	—
Чербактинская	—	—	2818	2061	—	—	—	—	—	—
Эмельская	5	2	3987	2957	—	—	—	—	—	—
Итого	47	32	66163	48336	—	—	—	—	—	—
<i>По уязду кромѣ г. Лепсинска</i>										
Городъ Джаркентъ	2964	610	75	72	7841	7903	851	805	—	—
<i>Джаркентскій уяздъ.</i>										
<i>а) Казачьи селенія:</i>										
Станица Голубевская	392	384	1	1	63	26	6	8	—	—
ея выс. Хоргосскій	479	427	—	—	—	—	—	—	—	—
— Николаевскій	105	96	—	—	—	—	—	—	—	—
— Подгорный	193	200	8	9	3	—	—	—	—	—
— Чунджинскій	136	118	—	—	—	—	—	—	—	—
— Охотничій	193	160	—	—	2	1	—	—	—	—
Итого	1498	1385	9	10	68	27	6	8	—	—
<i>б) Таранчинскія волости:</i>										
Джаркентская	—	—	—	—	8047	5555	—	—	—	—
Кетменская	115	60	16	16	3592	2858	17	18	—	—
Аксу-Чарынская	4	3	3	5	3442	3020	89	56	—	—
Итого	119	63	19	21	15081	11433	106	74	—	—
<i>в) Дунганскія волости:</i>										
Джаркентская	—	—	—	—	—	—	445	950	—	—

Сартъ-кал- мыковъ.	Татаръ.	Сартовъ.	Евреевъ.	Иностранныхъ подданныхъ.		Другихъ на- родностей.		В С Е Г О.							
				Китайцевъ.	Сартовъ.	Муж.	Жен.	Муж.	Жен.						
				Муж.	Жен.	Муж.	Жен.	Муж.	Жен.						
—	—	—	—	—	—	—	—	—	—	4980	3639				
—	—	12	7	—	—	—	—	—	—	3962	2878				
—	—	—	—	—	—	—	—	—	—	2681	2167				
—	—	—	—	—	—	—	—	—	—	4706	3378				
—	—	—	—	—	—	—	—	—	—	4793	3375				
—	—	—	—	—	—	—	—	—	—	3338	2473				
—	—	—	—	—	—	—	—	—	—	4130	3048				
—	—	—	—	—	—	—	—	—	—	2651	1982				
—	—	—	—	—	—	—	—	—	—	2900	2059				
—	—	—	—	—	—	—	—	—	—	7124	4829				
—	—	—	—	—	—	—	—	—	—	3708	2575				
—	—	—	—	—	—	—	—	—	—	3643	2840				
—	—	—	—	—	—	—	—	—	—	3657	2487				
—	—	—	—	—	—	—	—	—	—	3000	2390				
—	—	—	—	—	—	—	—	—	—	4141	3235				
—	—	2	1	—	—	—	—	—	—	2820	2062				
—	—	—	—	—	—	—	—	—	—	3992	2959				
—	—	14	8	—	—	—	—	—	—	2	—	66226	48376		
—	—	341	295	84	84	1	—	—	—	59	16	—	80824	61381	
—	—	658	605	499	405	33	31	9	—	317	295	50	56	13247	10782
—	—	—	—	14	8	—	—	—	—	9	11	—	—	485	438
—	—	73	76	—	—	—	—	—	—	—	—	—	—	552	503
—	—	—	—	—	—	—	—	—	—	—	—	—	—	105	96
—	—	16	21	3	12	—	—	—	—	—	—	—	—	223	242
—	—	5	5	2	1	—	—	—	—	—	—	—	—	143	124
—	—	18	16	107	105	—	—	—	—	11	8	—	—	331	290
—	—	112	118	126	126	—	—	—	—	20	19	—	—	1839	1693
—	—	—	—	—	—	—	—	—	—	—	—	—	—	8047	5555
—	—	10	9	1	2	—	—	—	—	3	1	3	1	3757	2965
—	—	1	1	31	20	—	—	—	—	5	7	—	—	3575	3112
—	—	11	10	32	22	—	—	—	—	8	8	3	1	15379	11632
—	—	—	—	—	—	—	—	—	—	—	—	—	—	445	950

Города, селенія и тузем- ныя волости.	Русскихъ.		Киргизъ.		Таранчей.		Дунганъ.		Калмыковъ.	
	Муж.	Жен.	Муж.	Жен.	Муж.	Жен.	Муж.	Жен.	Муж.	Жен.
	<i>г) Киргизскія волости:</i>									
Айтовская	6	3	3236	2911	—	—	—	—	—	—
Альджановская	1	—	3219	2771	—	—	—	—	—	—
Байтюгеевская	—	—	3758	3359	—	—	—	—	—	—
Борхудзирская	15	14	2722	2559	6	6	—	—	—	—
Будетынская	—	—	2120	2332	—	—	—	—	—	—
Ивановская	3	5	4089	3619	—	—	—	—	—	—
Кегенская	12	13	4201	3811	—	—	—	—	—	—
Кожмамбетовская	—	—	3447	3396	—	—	—	—	—	—
Конурбурговская	—	—	4005	3673	—	—	—	—	—	—
Курмановская	1	—	3533	3171	—	—	—	—	—	—
Меркинская	—	—	2960	2469	—	—	—	—	—	—
Сарытогайская	—	—	2356	2004	—	—	—	—	—	—
Токъ-Арустановская	—	—	2935	2526	—	—	—	—	—	—
Тугурековская	16	14	1412	1157	—	—	—	—	—	—
Турайгырская	1	—	1546	1174	—	—	—	—	—	—
Турдымбетовская	—	—	2660	2315	—	—	—	—	—	—
Чиликская	—	—	2809	2244	—	—	—	—	—	—
Итого	55	49	51008	45491	6	6	—	—	—	—
По уязду кромѣ г. Джаркента										
	1672	1497	51036	45522	15155	11466	557	1032	—	—
Городъ Пржевальскъ	2759	2338	235	192	125	98	723	560	—	—
Пржевальскій уяздъ.										
<i>а) Крестьянскія селенія:</i>										
Преображенское	1620	1460	—	—	—	—	—	—	—	—
Покровское	1156	1063	15	10	—	—	2	2	—	—
Теплоключенское	835	770	2	1	—	—	—	—	—	—
Джергесъ	259	251	—	—	—	—	—	—	—	—
Сазановское	1500	1507	6	2	—	—	6	4	—	—
Уйталъ-Алексѣвка	158	167	—	—	1	1	—	—	—	—
Тасминское	494	525	—	—	—	—	—	—	—	—
Монастырь	45	1	4	—	—	—	—	—	—	—
Бозъ-учукъ	62	76	—	—	—	—	—	—	—	—
Итого	6129	5820	27	13	1	1	8	6	—	—
<i>б) Торговья слободки:</i>										
Нарынская	246	53	31	27	—	—	28	27	—	—
Атбашинская	45	45	45	38	—	—	31	22	—	—
Итого	291	98	76	65	—	—	59	49	—	—

Сартъ-кал- мыковъ.	Татаръ.	Сартовъ.	Евреевъ.	Иностранныхъ подданныхъ.				Другихъ на- родностей.		В С Е Г О.					
				Китайцевъ.		Сартовъ.		Муж.	Жен.	Муж.	Жен.				
				Муж.	Жен.	Муж.	Жен.								
—	—	2	3	—	—	—	—	—	—	3244	2917				
—	—	—	—	—	—	—	—	—	—	3220	2771				
—	—	—	—	—	—	—	—	—	—	3758	3359				
—	—	3	6	—	—	—	—	—	—	2746	2585				
—	—	—	—	—	—	—	—	—	—	2120	2332				
—	—	—	—	—	—	—	—	—	—	4092	3624				
—	—	—	—	—	—	—	—	—	—	4213	3824				
—	—	—	—	—	—	—	—	—	—	3447	3396				
—	—	—	—	—	—	—	—	—	—	4005	3673				
—	—	—	—	—	—	—	—	—	—	3534	3171				
—	—	—	—	—	—	—	—	—	—	2960	2469				
—	—	—	—	—	—	—	—	—	—	2356	2004				
—	—	—	—	—	—	—	—	—	—	2935	2526				
—	—	—	—	—	—	—	—	—	—	1428	1171				
—	—	—	—	—	—	—	—	—	—	1547	1174				
—	—	—	—	—	—	—	—	—	—	2660	2315				
—	—	—	—	—	—	—	—	—	—	2809	2244				
—	—	5	9	—	—	—	—	—	—	51074	45555				
—	—	128	137	158	148	—	—	—	—	28	27	3	1	68737	59830
65	38	516	432	1701	1457	17	9	—	—	882	159	37	11	7060	5294
2	2	2	—	—	—	—	—	—	—	25	20	—	—	1649	1482
—	—	7	5	33	21	—	—	—	—	18	15	—	—	1231	1116
—	—	—	—	3	—	—	—	—	—	8	2	—	—	848	773
—	—	—	—	—	—	—	—	—	—	—	—	—	—	259	251
2	1	15	13	35	40	—	—	—	—	123	105	1	—	1688	1672
—	—	—	—	6	5	—	—	—	—	3	2	—	—	168	175
4	—	—	—	—	—	—	—	—	—	—	—	—	—	498	525
—	—	—	—	—	—	—	—	—	—	—	—	—	—	49	1
—	—	—	—	2	3	—	—	—	—	—	—	—	—	64	79
8	3	24	18	79	69	—	—	—	—	177	144	1	—	6454	6074
—	—	49	44	201	166	—	—	—	—	82	57	—	—	637	374
—	—	28	24	269	230	—	—	—	—	150	64	—	—	568	423
—	—	77	68	470	396	—	—	—	—	232	121	—	—	1205	797

Города, селенія и туземныя волости.	Русскихъ.		Киргизъ.		Таранчей.		Дунганъ.		Калмыковъ.	
	Муж.	Жен.	Муж.	Жен.	Муж.	Жен.	Муж.	Жен.	Муж.	Жен.
<i>б) Крестьянскія поселенія:</i>										
Бѣловодское	1294	1247	—	—	—	—	—	—	—	—
Новотроицкое	587	565	—	—	—	—	—	—	—	—
Петровское	785	680	—	—	—	—	—	—	—	—
Николаевское	883	823	—	—	—	—	—	—	—	—
Лебединское	990	946	—	—	—	—	—	—	—	—
Дмитріевское	169	157	—	—	—	—	—	—	—	—
Георгіевское	341	323	—	—	—	—	—	—	—	—
Б. Токмакъ	1932	1835	—	—	—	—	—	—	—	—
Покровское	386	373	—	—	—	—	—	—	—	—
Ивановское	460	620	—	—	—	—	—	—	—	—
Михайловское	148	115	—	—	—	—	—	—	—	—
Итого	7975	7684	—	—	—	—	—	—	—	—
<i>Киргизское сел.: Ташъ-Тюбе</i>	—	—	105	95	—	—	—	—	—	—
<i>Торговое мѣстечко: Токмакъ</i>	—	—	168	109	92	51	411	222	—	—
<i>Дунганскія волости:</i>										
Александровская	8	12	—	—	30	10	1383	1041	—	—
Николаевская	—	—	—	—	5	3	2183	1866	—	—
Итого	8	12	—	—	35	13	3566	2907	—	—
<i>Киргизскія волости:</i>										
Аламединская	395	407	5134	4858	—	—	—	—	—	—
Багишевская	—	—	1773	1514	—	—	—	—	—	—
Булекпаевская	—	—	2841	2122	—	—	—	—	—	—
Восточно-Ргайтинская	—	—	1238	1039	—	—	—	—	—	—
Джамансартовская	—	—	1554	1108	—	—	—	—	—	—
Джанышевская	—	—	1731	1607	—	—	—	—	—	—
Джиланкузовская	—	—	2945	2243	—	—	—	—	—	—
Джумгальская	—	—	3116	2076	—	—	—	—	—	—
Дулатовская	1	—	1791	1620	—	—	—	—	—	—
Иссыгатинская	2	2	2088	1870	—	—	—	—	—	—
Калгутинская	—	—	2042	1772	—	—	—	—	—	—
Карабалтинская	—	—	3216	2727	—	—	—	—	—	—
Карабулакская	—	—	1267	996	—	—	—	—	—	—
Каракечинскія	—	—	1975	1338	—	—	—	—	—	—
Качкарская	1	2	3977	3266	—	—	—	—	—	—
Кукрековская	—	—	5720	4200	—	—	—	—	—	—
Кыбраевская	5	5	2507	2147	—	—	—	—	—	—
Ново-Чуйская	—	—	1909	1601	—	—	—	—	—	—
Сарыбагишевская	—	—	5261	2812	—	—	—	—	—	—

Сартъ-калмыковъ.	Татаръ.	Сартовъ.	Евреевъ.	Иностранныхъ подданныхъ.		Другихъ народностей.	В С Е Г О.		
				Китайцевъ.	Сартовъ.		Муж.	Жен.	
Муж.	Жен.	Муж.	Жен.	Муж.	Жен.	Муж.	Жен.	Муж.	Жен.
—	—	6	6	130	98	—	—	1539	1403
—	—	3	1	—	—	—	—	590	566
—	—	—	—	—	—	—	—	785	680
—	—	—	—	—	—	—	—	883	823
—	—	—	—	—	—	3	2	993	948
—	—	—	—	—	—	—	—	169	157
—	—	—	—	2	—	—	—	343	323
—	—	8	9	14	13	—	—	1954	1857
—	—	—	—	—	—	—	—	386	373
—	—	—	—	—	—	—	—	460	620
—	—	3	4	—	—	—	—	151	119
—	—	20	20	146	111	—	—	8253	7869
—	—	—	—	—	—	—	—	105	95
—	—	137	112	1280	844	—	—	2268	1447
—	—	—	—	20	8	—	—	1471	1081
—	—	—	—	—	—	3	—	2197	1873
—	—	—	—	20	8	—	—	3668	2954
—	—	—	—	—	—	—	—	5529	5265
—	—	—	—	—	—	—	—	1773	1514
—	—	—	—	—	—	—	—	2841	2122
—	—	—	—	—	—	—	—	1238	1039
—	—	—	—	—	—	—	—	1554	1108
—	—	—	—	—	—	—	—	1731	1607
—	—	—	—	—	—	—	—	2945	2243
—	—	—	—	—	—	—	—	3116	2076
—	—	—	—	—	—	—	—	1792	1620
—	—	—	—	—	—	—	—	2090	1872
—	—	—	—	—	—	—	—	2042	1772
—	—	—	—	—	—	—	—	3216	2727
—	—	—	—	—	—	—	—	1267	996
—	—	—	—	—	—	—	—	1975	1338
—	—	—	—	—	—	—	—	3978	3268
—	—	—	—	—	—	—	—	5720	4200
—	—	—	—	6	3	—	—	2518	2155
—	—	—	—	—	—	—	—	1909	1601
—	—	—	—	—	—	—	—	5261	2812

Города, селенія и тузем- ныя волости.	Русскихъ.		Киргизъ.		Таранчей.		Дунганъ.		Калмыковъ.	
	Муж.	Жен.	Муж.	Жен.	Муж.	Жен.	Муж.	Жен.	Муж.	Жен.
	Сейкымовская	—	—	2811	1855	—	—	—	—	—
Сукулукская	2	3	4452	4270	—	—	—	—	—	—
Сусамырская	—	—	3450	2870	—	—	—	—	—	—
Талкановская	56	55	4549	3622	—	—	—	—	—	—
Темирбулатовская	—	—	3252	2941	—	—	—	—	—	—
Тынаевская	3	3	4755	3651	—	—	—	—	—	—
Чуйская	—	—	3085	2328	—	—	—	—	—	—
Чумичевская	—	—	1735	1543	—	—	—	—	—	—
Шамсинская	—	—	4682	4522	—	—	—	—	—	—
Итого	465	477	84856	68518	—	—	—	—	—	—
По уѣзду кромѣ г. Пишпека	9496	9069	85129	68722	127	64	3977	3129	—	—
Всего въ городахъ	22476	17754	2057	1723	9586	9392	3064	2709	5	5
Всего въ уѣздахъ.	Въ русскихъ селеніяхъ и осѣдлыхъ туземныхъ волостяхъ									
	51159	47821	2427	1670	33545	2450	6420	5806	141	142
Въ кочевыхъ волостяхъ										
789	777	445621	357100	11	8	14	8	—	—	
Всего	51948	48598	448048	358770	33556	24958	6434	5814	141	142
Всего по области	74424	66352	450105	360493	43142	34350	9498	8523	146	147

Сартъ-кал- мыковъ.	Татаръ.	Сартовъ.	Евреевъ.	Иностранныхъ подданныхъ.				Другихъ на- родностей.		В С Е Г О.					
				Китайцевъ.		Сартовъ.		Муж.	Жен.	Муж.	Жен.				
				Муж.	Жен.	Муж.	Жен.								
—	—	2	—	—	—	—	—	—	—	2813	1855				
—	1	3	4	—	—	—	—	—	—	4458	4277				
—	—	3	4	—	—	—	—	—	—	3453	2874				
—	—	8	7	—	—	—	—	—	—	4613	3684				
—	—	—	—	—	—	—	—	—	—	3252	2941				
—	—	41	25	—	—	—	—	—	—	4799	3679				
—	—	—	—	—	—	—	—	—	—	3085	2328				
—	—	—	—	—	—	—	—	—	—	1735	1543				
—	—	—	—	—	—	—	—	—	—	4682	4522				
—	1	63	43	—	—	—	—	—	—	85385	69038				
—	159	133	1509	1006	—	—	3	328	177	100728	82300				
76	45	3836	3577	3725	3153	137	104	34	3	1678	674	103	83	46777	39222
8	3	1492	1379	3066	2352	81	61	16	3	1058	675	45	41	99458	84903
1093	1024	148	112	170	115	2	2	1	—	88	20	—	—	447937	359166
1101	1027	1640	1491	3236	2467	83	63	17	3	1146	695	45	41	547395	444069
1177	1072	5476	5068	6961	5620	220	167	51	6	2824	1369	148	124	594172	483291

В Ъ Д О М О С Т Ь № 2.

*О населеніи въ Семирѣченской области
по сословіямъ*

къ 1-му января 1907 года.

Названіе города, селеній, волостей и уѣзда.	Дворянъ.		Духовенства.					Купцовъ, среди нихъ.					Мѣщанъ среди нихъ.		Казаковъ.		Сельскихъ обывателей, среди нихъ.										Иностранныхъ подданныхъ.			В С Е Г О.												
	Потомственныхъ.	Личныхъ.	Православнаго.					Русскихъ.	Татаръ.	Дунганъ.	Сартовъ.	Другихъ национальностей (въ примѣч. указ. какихъ имен.)	Русскихъ.	Татаръ.	Дунганъ.	Другихъ народностей.	Семирѣченскаго войска.	Сибирскаго войска.	В о й с к ѣ.	Отставныхъ и запасныхъ нижнихъ чиновъ, солдатскихъ женъ и дѣтей.	Русскихъ (крестьянъ).	Киргизъ (съ примѣчаніемъ обозначить сколько киргизъ живеть осѣдо).	Сартъ-калмаковъ.	Таранчей.	Дунганъ.	Сартовъ.	Татаръ.	Китайцевъ.	Кашгарскихъ сартовъ.	Другихъ национальностей.	Лицъ, не принадлежащихъ къ вышеозначеннымъ категориямъ.	М.	Ж.									
			М. Ж.	М. Ж.	М. Ж.	М. Ж.	М. Ж.																											М. Ж.	М. Ж.	М. Ж.	М. Ж.	М. Ж.	М. Ж.	М. Ж.	М. Ж.	М. Ж.
ея выс. Каргалинскій												333	289	1	1					711													550	516								
— Тополевскій			2	2															24	22	310	251	5	7									963	813								
Ст. Сергіопольская	3	3	2	2			1	1			15	14						142	35	40	7	9			2	1			24	9			964	676								
Ст. Урджарская			6	5							9	1					2			19	17	183	128							6	17	18		1358	1041							
Итого	3	3	5	7	13	12				1	1	11	2	15	14		2				644	503	728	391					70	77	6	17		44	11			6471	5489			
<i>б) Крестьянскія поселенія:</i>																																										
Герасимовское	1	1			4	3																																1759	1750			
Константиновское					2	1					6	6																											1142	1180		
Осиновское					2	1																																	1049	975		
Колпаковское					4	5												4	2	181	163	1579	951	1489	883							4	3					1788	1681			
Степановское					3	2																																	852	823		
Ивановское					1	1						1																												752	607	
Романовское												3	5																											82	65	
Захаровское	4	4	7	10	3	4					4	5																												703	435	
Итого	5	5	7	10	19	17					10	11	4	5																										8127	7516	
<i>в) Киргизскія волости:</i>																																										
Акчаулинская																																									4980	3639
Алакульская											1	1																													3962	2878
Арганатинская																																									2681	2167
Аягузская																																									4706	3378
Балхашъ-Лепсинская																																									4793	3375
Барлыкская												1																													3338	2473
Западно-Чинжилинская												1																													4130	3048
Каракольская												1																													2651	1982
Каскачь-Садыровская												1	2																												2900	2059

Названіе города, селеній, воло- стей и уѣзда.	Дворянъ.		Духовенства.					Купцовъ, среди нихъ.					Мѣщанъ среди нихъ.		Казаковъ.		Сельскихъ обывателей, среди нихъ.										Иностранныхъ под- данныхъ.			В С Е Г О.									
	Потомственныхъ.	Личныхъ.	Православнаго.					Русскихъ.	Татаръ.	Дунганъ.	Сартовъ.	Другихъ националь- ностей (въ примѣч. указ. какихъ имен.)	Русскихъ.	Татаръ.	Дунганъ.	Другихъ народно- стей.	Семирѣченскаго войска.	Сибирскаго войска	В о й с к ъ.	Отставныхъ и запасныхъ нижнихъ чиновъ, солдат- скихъ женъ и дѣтей.	Русскихъ (кресть- янъ).	Киргизъ (съ примѣча- ніи обозначить сколько киргизъ живеть осѣдо.	Сартъ-калмыковъ.	Таранчей.	Дунганъ.	Сартовъ.	Татаръ.	Китайцевъ.	Кашгарскихъ сартовъ.	Другихъ националь- ностей.	Лица, не принадлежа- щихъ къ вышеозначен- нымъ категоріямъ.	М.	Ж.						
			Благо съ семьям.	Чернаго.	Еврейскаго съ семьями.	Магометанскаго съ семьями.	М. Ж.																											М. Ж.	М. Ж.	М. Ж.	М. Ж.	М. Ж.	М. Ж.
Джуванарыкская						1 2				2	11	630	6							3	7													1784	1544				
Заукинская																																			5515	4202			
Исенгуловская																																			4034	3039			
Кенсуйская																																			4938	3915			
Кунгей-Аксуиская																																			3459	2324			
Курмектинская	2	2															4	7																	3343	3052			
Нарынская																																				2762	2133		
Онъ-Арчинская																																				3332	2420		
Саяковская																																				2101	1454		
Семизбельская																																				2390	2095		
Старш. Сартъ-Калмыковъ .										3	2																								1095	1025			
Тонская															3	2																				4589	3137		
Турайгырская																																				3632	2797		
Тургенская						1																														5657	4944		
Тюпская																																				3987	2666		
Улахольская																																				3463	2495		
Чаштюбинская																																				4225	3136		
Чоринская																																				3364	2512		
Шаркратминская																																				3702	3683		
Итого	2	2				2	2			5	211	633	8																						75618	58641			
По уѣзду кромя г. Пржевальска	7	5	9	4	23	16	38			6	6	4	3	7	211	636	12																		84609	66686			
Городъ Пишпекъ	14	16	42	48	6	4				15	16	9	14	16	14	2	3																			6413	5401		
Пишпекскій уѣздъ.																																							
а) Казачьи селенія:																																							
2-й Чуйскій участокъ .										1	1																									441	320		

Account Name	Debit	Credit	Balance
1000	1000		
1010	1000		
1020	1000		
1030	1000		
1040	1000		
1050	1000		
1060	1000		
1070	1000		
1080	1000		
1090	1000		
1100	1000		
1110	1000		
1120	1000		
1130	1000		
1140	1000		
1150	1000		
1160	1000		
1170	1000		
1180	1000		
1190	1000		
1200	1000		
1210	1000		
1220	1000		
1230	1000		
1240	1000		
1250	1000		
1260	1000		
1270	1000		
1280	1000		
1290	1000		
1300	1000		
1310	1000		
1320	1000		
1330	1000		
1340	1000		
1350	1000		
1360	1000		
1370	1000		
1380	1000		
1390	1000		
1400	1000		
1410	1000		
1420	1000		
1430	1000		
1440	1000		
1450	1000		
1460	1000		
1470	1000		
1480	1000		
1490	1000		
1500	1000		

В Ъ Д О М О С Т Ь № 3.

*о числѣ приписнаго населенія и разночинцевъ
по осѣдлымъ пунктамъ и кочевымъ волостямъ
Семирѣченской области*

на 1-ое Января 1907 г.

Примѣчаніе. Тѣ кочевыя волости, въ которыхъ разночинцевъ нѣтъ, въ вѣдомости не показаны.

Въ числѣ разночинцевъ— „русскихъ, осѣдло проживающихъ,“ заключаются и войска.

Названия городов, селений и волостей.	КОЛИЧЕСТВО НАСЕЛЕНИЯ.																
	Число дворов (самостоятельных хозяйств)		Членов общества (приписанных).				Разночинцев осѣдло проживающихъ.				Разночинцев временно проживающихъ.						
	Членов общества (приписанных).	Разночинцев осѣдло проживающихъ.	Семей.		Душъ.		Семей.		Душъ.		Семей.		Душъ.				
			М.	Ж.	М.	Ж.	М.	Ж.	М.	Ж.	М.	Ж.					
Городъ Вѣрный	1879	695	2332	5719	6071	502	1224	1190	433	1107	1149	1040	2673	2118	818	3371	2112
<i>Вѣрненскій уѣздъ.</i>																	
<i>а) Казачьи селенія:</i>																	
Ст. Больше-Алматинская	469	243	669	1712	1722	143	190	190	116	201	207	95	177	169	87	439	322
— Мало-Алматинская	480	30	754	1691	1605	9	19	22	48	82	96	6	50	13	24	346	68
ея выс. Илійскій	70	28	86	225	213	11	45	22	9	44	50	3	19	12	3	6	5
— Каскеленская	347	21	632	1077	941	9	30	23	12	44	32	11	54	41	23	107	79
— Софійская	698	99	1087	2048	2150	14	51	45	135	159	156	147	382	354	127	329	327
— Надеждинская	487	151	820	1650	1578	31	52	44	120	180	120	11	15	15	30	59	34
<i>б) Крестьянскія селенія:</i>																	
Казанско-Богородское	188	2	313	817	759	3	4	5	2	7	8	105	144	98	15	24	26
Карасуйское	17	5	17	77	71	—	—	—	5	10	4	—	—	—	—	—	—
Николаевское	23	1	23	62	69	1	11	9	—	—	—	—	—	—	—	—	—
Михайловское	289	40	431	1109	1094	7	18	31	33	128	117	5	14	18	30	107	99
Маловодное	61	9	96	213	196	10	20	20	4	12	18	15	19	20	12	39	19
Зайцевское	295	370	536	1008	950	472	927	999	10	12	11	33	74	89	7	9	7
<i>в) Таранчинскія волости:</i>																	
Карасуйская	2112	23	2637	5554	4078	19	94	69	6	13	14	2	4	6	4	8	12
Карамская	2195	1	3686	7089	5097	—	—	—	1	2	2	—	—	—	1	6	1
Малыбаевская	1766	—	3175	4971	3471	—	—	—	—	—	—	—	—	—	1	3	2
<i>г) Киргизскія волости:</i>																	
Бокайская	1781	—	2130	5305	4241	—	—	—	—	—	—	—	—	—	2	11	5
Ботпаевская	1276	7	1876	4180	3253	6	22	3	1	2	1	—	—	—	1	6	—
Западно-Кастекская	1009	3	1272	2798	2387	3	5	5	—	—	—	—	—	—	—	—	—
Джайльмышевская	1446	4	1640	4193	3474	3	7	6	1	2	4	—	—	—	—	—	—
Куртинская	873	5	1087	2425	2005	17	40	42	—	—	—	—	—	—	—	—	—
Ргаитинская	1364	3	1584	3968	2980	3	6	3	1	3	—	—	—	—	—	—	—
Тургенская	1597	10	2010	4791	4323	—	—	—	10	27	30	—	—	—	—	—	—
<i>Всего разночинцевъ въ уѣздъ.</i>																	
	—	42	—	—	—	32	80	59	13	34	35	—	—	—	3	17	5
	—	—	—	—	—	761	1541	1518	514	928	870	433	952	837	367	1499	1056

Названия городов, селений и волостей.	КОЛИЧЕСТВО НАСЕЛЕНИЯ.																
	Число дворов (самостоятельных хозяйств)		Членов общества (приписанных).				Разночинцев осѣдло проживающихъ.				Разночинцев временно проживающихъ.						
	Членов общества (приписанных).	Разночинцев осѣдло проживающихъ.	Семей.		Душъ.		Семей.		Душъ.		Семей.		Душъ.				
			М.	Ж.	М.	Ж.	М.	Ж.	М.	Ж.	М.	Ж.					
Городъ Копаль	312	51	383	843	811	371	7130	26558	68201	522437	1854	39					
<i>Копальскій уѣздъ.</i>																	
<i>а) Казачьи селенія:</i>																	
Станица Копальская	378	7	556	1514	1369	1	2	3	6	28	32	—	—	—	7	20	27
Выселокъ Арасанскій	96	6	160	270	295	4	7	8	3	11	11	—	—	—	—	—	—
Станица Коксуйская	98	2	143	347	318	2	5	1	3	10	6	—	—	—	1	3	2
Выселокъ Попутный	80	16	105	291	286	2	6	5	14	43	27	—	—	—	—	—	—
Выселокъ Кугалинскій	36	26	51	124	106	30	44	23	5	15	11	—	—	—	—	—	—
Ст. Карабулакская	95	26	279	479	479	4	16	17	22	30	44	5	15	17	29	66	65
выс. Каратальскій	39	6	44	155	157	—	—	—	6	23	20	—	—	—	—	—	—
— Джангызь-Агачскій	24	—	37	97	77	—	—	—	—	—	—	—	—	—	1	2	2
— Царицынскій	14	20	16	45	50	3	9	5	17	128	116	—	—	—	—	—	—
Ст. Сарканская	303	137	462	1126	966	142	479	411	32	97	105	21	86	88	28	94	101
выс. Аксуйскій	18	16	21	57	55	17	60	62	—	—	—	—	—	—	—	—	—
— Абакумовскій	22	5	30	77	62	17	14	12	—	—	—	—	—	—	—	—	—
— Басканскій	23	15	23	50	58	5	32	27	10	20	23	—	—	—	—	—	—
<i>б) Крестьянскія селенія:</i>																	
Гавриловское	349	86	455	1485	1423	95	400	320	45	195	189	54	217	106	21	104	87
Луговое	214	11	322	467	468	—	—	—	11	23	19	—	—	—	7	12	9
<i>в) Киргизскія волости:</i>																	
Алтынъ-эмельская	1611	3	1945	4155	4175	1	1	2	4	7	6	8	14	16	—	—	—
Верхне-Каратальская	1685	13	2108	6864	5056	1	30	25	2	7	6	—	—	—	—	—	—
Горно-Джалаировская	1341	10	3963	7930	7047	10	22	15	—	—	—	—	—	—	1	3	1
Нижне-Аксуйская	1534	3	1978	3489	2464	2	4	10	2	4	4	—	—	—	—	—	—
Нижне-Каратальская	2134	6	2567	4507	3310	6	20	16	—	—	—	—	—	—	—	—	—
Чулаковская	1399	4	2109	3308	2641	2	7	1	4	9	9	1	1	2	—	—	—
<i>Всего разночинцевъ въ уѣздъ.</i>																	
	—	29	—	—	—	32	84	69	12	27	25	9	15	18	1	3	1
	—	408	—	—	—	354	1158	963	186	650	628	89	333	229	95	304	294
Городъ Лепсинскъ	830	120	853	3180	2951	55	262	286	71	369	341	4	19	14	6	29	28
<i>Лепсинскій уѣздъ.</i>																	
<i>а) Казачьи селенія:</i>																	
Станица Лепсинская	814	175	980	2038	1882	67	157	140	141	329	288	26	59	72	15	53	6
ея выс. Каргалинскій	86	94	106	209	215	—	—	—	102	333	289	1	1	1	4	7	11

Названія городовъ, селеній и волостей	Число дворовъ (самостоятельныхъ хозяйствъ)		КОЛИЧЕСТВО НАСЕЛЕНІЯ															
	Членовъ общества (приписанныхъ)		Разночинцевъ осѣдло проживающихъ								Разночинцевъ временно проживающихъ							
			инородцевъ				РУССКИХЪ				инородцевъ				РУССКИХЪ			
	Семей.	Душъ	Семей.	Душъ	Семей.	Душъ	Семей.	Душъ	Семей.	Душъ	Семей.	Душъ	Семей.	Душъ	Семей.	Душъ		
М.	Ж.	М.	Ж.	М.	Ж.	М.	Ж.	М.	Ж.	М.	Ж.	М.	Ж.	М.	Ж.			
<i>г) Киргизскія волости:</i>																		
Борукчинская	1152	31670	2139	1409	3	8	5	—	—	—	—	—	—	—	2	3	3	
Джувань-арыкская	1086	801192	1649	1502	72	125	26	8	10	16	—	—	—	—	—	—	—	
Кенсуйская	1792	72131	4915	3892	1	1	1	14	22	22	—	—	—	—	—	—	—	
Кунгей-Аксуйская	1422	91871	3428	2302	3	3	—	9	28	22	—	—	—	—	—	—	—	
Курмектинская	1419	111561	3321	3023	—	—	—	11	22	19	—	—	—	—	—	—	—	
Турайгырская	1342	52041	3604	2772	—	—	—	5	28	25	—	—	—	—	—	—	—	
Тургенская	2446	33702	5642	4927	—	—	—	7	15	17	—	—	—	—	—	—	—	
	—	118	—	—	79	137	32	12	125	131	—	—	—	—	2	3	3	
Всего разночинцевъ въ уездъ	—	370	—	—	299	1010	698	167	1090	939	180	393	304	56	52	129		
Городъ Пишпекъ	1095	2661405	7204		Свѣдѣній не получено.													
<i>Пишпекскій уездъ:</i>																		
<i>а) Казачьи селенія:</i>																		
2-й Чуйскій участокъ	100	1	100	440	328	1	1	1	—	—	—	—	—	—	—	—	—	
3-й Чуйскій участокъ	112	2	146	368	391	—	—	—	1	2	4	—	—	—	1	2	4	
4-й Чуйскій участокъ	64	—	64	236	169	—	—	—	—	—	—	—	—	—	—	—	—	
	276	3	310	1044	888	1	1	1	2	4	—	—	—	1	2	4		
<i>б) Торговое мѣстечко: Токмакъ</i>	—	458	—	—	499	1597	998	—	—	—	103	671	449	—	—	—	—	
<i>в) Крестьянскія селенія</i>																		
Бѣловодское	343	56	545	1198	1139	63	130	98	6	17	20	54	115	58	40	79	88	
Новотроицкое	122	5	230	528	523	—	—	—	5	22	14	1	3	1	16	37	28	
Петровское	180	13	286	678	602	—	—	—	13	39	27	—	—	—	17	68	51	
Николаевское	238	—	340	833	780	—	—	—	—	—	—	—	—	—	13	50	43	
Лебединское	200	1	300	790	776	1	3	2	—	—	—	—	—	—	75	200	170	
Дмитріевское	33	—	105	139	131	—	—	—	—	—	—	—	—	—	10	30	26	
Георгіевское	112	—	220	271	258	1	2	—	—	—	—	—	—	—	25	70	65	
Б. Токмакъ	495	11	520	1850	1765	6	22	22	14	53	52	—	—	—	6	29	18	
Покровское	106	5	158	357	356	—	—	—	8	23	14	—	—	—	2	6	3	
Ивановское	133	30	120	270	425	—	—	—	80	140	130	—	—	—	10	50	65	
Михайловское	30	5	33	132	100	3	3	4	3	16	15	—	—	—	—	—	—	
	1992	126	3157	7046	6855	74	160	126	169	310	272	55	118	59	214	619	557	

Названія городовъ, селеній и волостей	Число дворовъ (самостоятельныхъ хозяйствъ)		КОЛИЧЕСТВО НАСЕЛЕНІЯ															
	Членовъ общества (приписанныхъ)		Разночинцевъ осѣдло проживающихъ								Разночинцевъ временно проживающихъ							
			инородцевъ				РУССКИХЪ				инородцевъ				РУССКИХЪ			
	Семей.	Душъ	Семей.	Душъ	Семей.	Душъ	Семей.	Душъ	Семей.	Душъ	Семей.	Душъ	Семей.	Душъ	Семей.	Душъ		
М.	Ж.	М.	Ж.	М.	Ж.	М.	Ж.	М.	Ж.	М.	Ж.	М.	Ж.	М.	Ж.			
<i>г) Дунганскія волости:</i>																		
Александровская	425	10	915	1383	1041	8	30	10	2	8	12	30	50	18	—	—	—	
Николаевская	930	—	1115	2161	1845	—	—	—	—	—	—	15	36	28	—	—	—	
	1455	10	2030	3544	2886	8	30	10	2	8	12	45	86	46	—	—	—	
<i>д) Киргизскія волости:</i>																		
Аламединская	2145	118	2960	5134	4858	—	—	—	—	—	—	118	395	407	—	—	—	
Сукулукская	2021	3	2600	4453	4270	3	3	4	1	2	3	—	—	—	—	—	—	
Талкановская	1874	49	2109	4557	3629	—	—	—	49	56	55	—	—	—	—	—	—	
Тынаевская	1501	25	1534	4755	3651	25	4	25	—	—	—	—	—	—	2	3	3	
	—	195	—	—	—	218	44	29	168	453	465	—	—	—	2	3	3	
Всего разночинцевъ въ уездъ	—	792	—	—	—	610	1832	1164	340	773	753	203	575	554	217	624	664	
Всего разночинцевъ въ области	—	6970	—	—	—	6485	18792	16985	2747	10943	7119	8334	9109	7092	2047	7907	5857	

MEMORANDUM

TO: THE DIRECTOR, BUREAU OF REVENUE
FROM: [Illegible Name]
SUBJECT: [Illegible Subject]

Table with multiple columns containing numerical data and text. The text is mirrored and difficult to read.

Table with multiple columns containing numerical data and text. The text is mirrored and difficult to read.

Table with multiple columns containing numerical data and text. The text is mirrored and difficult to read.

В Ъ Д О М О С Т Ь № 4.

*О посылъ и урожаѣ хлѣбовъ и картофеля въ
Семирѣченской области*

За 1906 годъ.

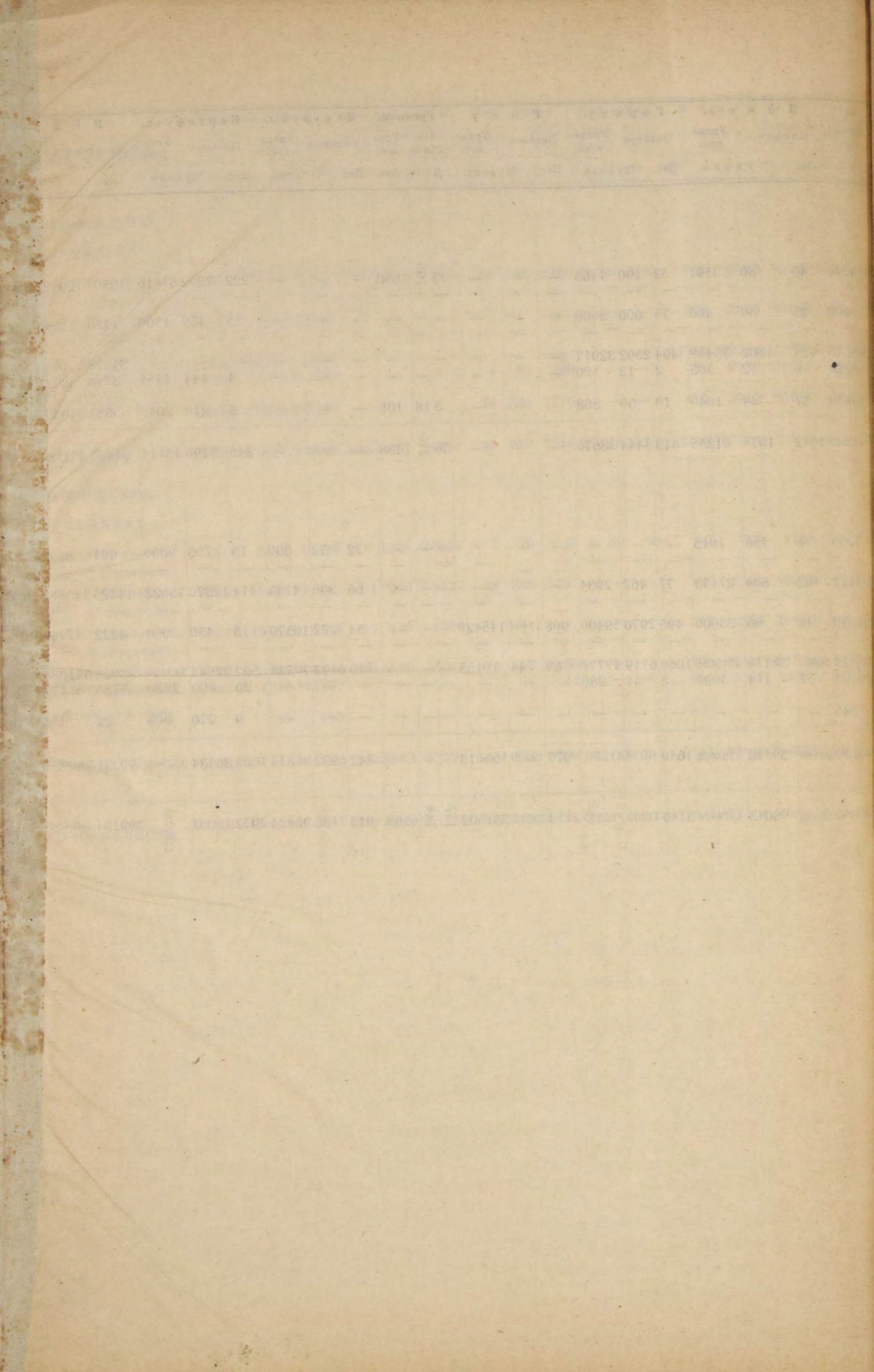

В Ъ Д О М О С Т Ь № 5.

*О постьвѣ и урожаѣ масличныхъ растений и
стна въ Семирѣченской области*

въ 1906 году.

ВѢДОМОСТЬ № 6

О наличности скота въ Семирѣченской области

къ 1-му Января 1907 года.

Наименованіе уѣзда, волости или селенія.	Лошадей.		Рогатаго скота.			Яковъ (Кутасовъ).	Верблюдовъ.	Овецъ.	Козъ.	Муловъ.	Свиней.
	Рабочихъ (старше 4 лѣтъ).	Нерабочихъ (молоче 4 лѣтъ).	Быковъ и волковъ.	Коровъ.	Телятъ.						
Городъ Вѣрный	2933	712	805	3259	948	—	2	849	175	12	239
<i>Вѣрненскій уѣздъ.</i>											
<i>а) Казачьи селенія:</i>											
Ст. Больше-Алматинская	1419	1271	67	419	139	—	—	797	67	—	133
— Мало-Алматинская	1192	673	260	706	610	—	—	—	—	—	254
ея выс. Илійскій	200	229	100	350	185	—	—	435	—	4	12
— Каскеленская	1573	2918	540	1154	733	—	—	3040	530	—	321
— Софійская	2199	1050	109	1040	1459	—	—	763	197	—	567
— Надеждинская	1810	1045	65	1245	210	—	—	1128	212	—	300
Итого	8393	7186	1141	4914	3336	—	—	6163	1006	4	1587
<i>б) Крестьянскія поселенія:</i>											
Казанско-Богородское	949	493	86	355	240	—	—	1400	—	—	892
Карасуйское	82	20	15	78	15	—	—	—	—	—	28
Николаевское	65	13	10	73	16	—	—	200	7	—	8
Михайловское	1290	673	169	857	549	—	—	2100	130	—	1260
Маловодное	227	140	40	145	45	—	—	420	15	—	120
Зайцевское	1504	1405	420	960	585	—	57	3071	452	—	234
Итого	4117	2744	740	2468	1450	—	57	7191	604	—	2542
<i>Таранчинскія волости:</i>											
Карасуйская	1875	687	1070	1300	393	—	—	800	222	—	—
Малыбаевская	1552	450	200	1622	300	—	—	7059	400	250	—
Карамская	3860	2198	1262	4630	2668	—	—	17864	4806	—	—
Итого	7287	3335	2532	7552	3361	—	—	25723	5428	250	—
<i>г) Киргизскія волости:</i>											
Больше-Алматинская	4010	2660	310	930	520	—	510	26500	1200	—	—
Бакайская	7172	2172	680	4732	2763	—	172	42500	12200	—	—
Ботпаевская	1418	2844	224	483	318	—	865	40876	1092	—	—

Наименованіе уѣзда, волости или селенія.	Лошадей.		Рогатаго скота.			Яковъ (Кутасовъ).	Верблюдовъ.	Овецъ.	Козъ.	Муловъ.	Свиней.
	Рабочихъ (старше 4 лѣтъ).	Нерабочихъ (молоче 4 лѣтъ).	Быковъ и волковъ.	Коровъ.	Телятъ.						
Восточно-Кастекская	200	1000	250	700	200	—	—	9000	500	—	—
Восточно-Талгарская	1800	3018	800	1550	2040	5	—	927000	700	—	—
Западно-Талгарская	3582	9678	880	3015	1120	—	296	44110	584	16	—
Западно-Кастекская	670	2271	486	696	789	—	511	19565	4475	—	—
Джаильмышевская	1259	1078	164	1249	536	—	158	10233	1174	—	—
Каргалинская	2459	3000	448	2300	1000	—	327	21000	1218	—	—
Курдайская	1720	830	472	715	420	—	475	18118	1850	—	—
Куртинская	1025	1118	435	1000	175	—	738	21633	3231	—	—
Кызылбурговская	1960	2110	430	420	280	9	15	8700	5200	—	—
Мало-Алматинская	2409	2000	1080	2450	483	—	599	26800	3052	—	—
Моюнкумовская	1560	1780	15	250	25	—	1860	32700	500	—	—
Нижне-Илійская	250	1000	120	700	235	—	1850	45000	900	—	—
Ново-Илійская	600	1000	200	600	200	—	300	3000	1000	—	—
Ргайтинская	2800	866	400	2050	600	—	670	40450	5000	—	—
Сарытокумовская	1074	1610	916	2014	720	—	360	10145	8475	—	—
Сюгатинская	2250	3200	2400	2150	1400	—	62	46900	8080	—	—
Тайторинская	730	1408	520	760	482	—	265	12950	1330	—	—
Тургенская	2100	3020	1500	1700	1900	—	50	26000	2000	—	—
Узунъ-Агачская	480	245	150	200	200	—	150	6000	2000	—	—
Чамалганская	1427	2361	715	797	1508	—	473	16148	8240	—	—
Итого	42955	50269	13595	31461	17914	9	10715	555328	74001	16	—
Всего по уѣзду безъ Върнаго	62752	63534	15008	46395	26091	9	10774	594405	81039	270	4129
Городъ Копаль	614	420	55	706	320	—	—	1200	85	9	6
Копальскій уѣздъ. <i>а) Казачьи селенія:</i>											
Станица Копальская	1460	765	43	998	419	—	—	1075	225	—	—
Выселокъ Арасанскій	315	312	14	418	208	—	—	488	35	—	—
Станица Коксуйская	470	250	64	373	153	—	—	340	300	—	250
Выселокъ Попутный	404	279	107	249	126	—	—	123	15	—	15
Выселокъ Кугалинскій выс. Царицинскій	206	111	32	117	56	—	—	46	—	—	—
— Карабулакская	86	64	82	74	44	—	—	180	20	—	40
Ст. Каратальскій	687	492	105	696	351	—	—	432	236	—	285
— Джангызъ-Агачскій	68	45	6	70	50	—	—	25	8	—	34
Ст. Сарканская	110	160	31	143	52	—	—	300	60	—	—
Ст. Аксуйскій	1059	1603	120	1316	460	—	—	1321	200	—	20
— Абакумовскій	92	95	20	95	107	—	—	100	10	—	—
— Басканскій	125	59	22	50	87	—	—	27	—	—	—
— Басканскій	89	105	27	32	20	—	—	108	7	—	—
Итого	5171	4340	727	4631	2133	—	—	4565	1116	—	644
Крестьянскія селенія:											
Гавриловское	863	800	412	2136	1372	—	—	2310	85	—	3000
Луговое	233	314	380	672	338	—	—	49	4	—	480
Итого	1096	1114	801	2808	1710	—	—	2359	89	—	3480

Наименованіе уѣзда, волости или селенія.	Лошадей.		Рогатаго скота.			Яковъ (Кутасовъ).	Верблюдовъ.	Овецъ.	Козъ.	Муловъ.	Свиней.
	Рабочихъ (старше 4 лѣтъ).	Нерабочихъ (молоче 4 лѣтъ).	Быковъ и волковъ.	Коровъ.	Телятъ.						
<i>в) Киргизскія волости:</i>											
Акъ-ичкинская	1771	3694	1351	2345	1794	—	—	1042	42581	2595	—
Алтынъ-эмельская	2902	2979	978	587	675	—	—	836	75630	3010	—
Андасовская	646	252	47	168	165	—	—	197	12673	1983	—
Арасанская	3670	3642	650	1784	1268	—	—	500	37780	2000	—
Балгалинская	2174	2113	317	752	637	—	—	1690	32570	4610	—
Басканъ-Сарканская	3173	1180	675	493	328	—	—	171	11375	311	—
Биенъ-Аксуйская	1989	1541	210	1242	953	—	—	620	25500	11240	—
Биенъ-Куяндинская	2787	1337	940	1418	769	—	—	505	29638	2355	—
Верхне-Каратальская	3973	3527	670	1430	1400	—	—	150	25000	1000	—
Горно-Джалаировская	17990	21376	618	2980	3632	—	—	1320	31700	14735	—
Или-Балхашская	1330	1780	370	829	916	—	—	300	2520	2800	—
Кулдей Джумаевская	1759	1975	492	820	743	—	—	217	18401	5380	—
Кучуковская	6986	1809	75	75	520	285	—	1260	74710	2815	—
Нижне-Аксуйская	1375	827	318	892	1170	—	—	227	3450	820	—
Нижне-Каратальская	3300	2400	1000	4000	1000	—	—	1073	40900	4500	—
Сарытаевская	2550	2910	180	982	419	—	—	462	22217	3330	—
Тазская	2500	3750	80	230	240	—	—	450	10000	2000	—
Чійская	550	1750	115	378	477	—	—	400	19000	600	—
Чулаковская	1432	1762	286	439	470	—	—	495	16675	—	—
Южно-Прибалхашская	1487	1980	118	652	642	—	—	432	30214	5920	—
Итого	64344	62584	9490	22496	18218	285	12347	562534	72004	—	—
Всего по уѣзду кромѣ г. Копала	70611	68038	11018	29935	22061	285	12347	569458	73209	—	4124
Городъ Лепсинскъ	1850	370	8	1786	706	—	—	2348	22	—	466
Лепсинскій уѣздъ. <i>а) Казачьи селенія:</i>											
Станица Лепсинская	948	864	217	650	810	—	—	502	122	—	64
ея выс. Каргалинскій	350	250	117	274	218	—	—	221	111	—	93
— Тополевскій	542	537	114	763	649	—	—	880	13	—	231
Ст. Сергіопольская	798	814	53	592	333	—	—	1050	291	1	—
Ст. Урджарская	1290	1250	76	1190	984	—	—	1000	200	—	60
Итого	3928	3715	577	3169	2994	—	—	3653	737	1	448
б) Крестьянскія поселенія:											
Герасимовское	893	421	948	740	704	—	—	5488	38	—	1715
Константиновское	560	154	820	492	904	—	—	3280	12	—	6972
Осиновское	487	272	217	778	764	—	—	2510	15	—	—
Колпаковское	608	149	61	3942	496	—	—	5154	79	—	1735
Степановское	320	140	1521	608	326	—	—	2588	96	—	189
Ивановское	339	192	878	366	113	—	—	1714	401	—	117

Наименование уезда, волости или селенія.	Лошадей.		Рогатаго скота.			Яковъ (Кутасовъ).	Верблюдовъ.	Овецъ.	Козъ.	Муловъ.	Свиней.
	Рабочихъ (старше 4 лѣтъ)	Нерабочихъ (моложе 4 лѣтъ)	Быковъ и волковъ.	Коровъ.	Телятъ.						
Романовское	60	34	4	61	12	—	4	444	50	—	—
Захаровское	120	31	507	141	115	—	—	90	—	—	10
Итого	3387	1393	4956	7128	3431	—	421268	691	—	—	1738
<i>в) Киргизскія волости:</i>											
Акчаулинская	8742	2308	575	4500	3000	—	250	44600	22200	—	—
Алакульская	1989	1867	170	1000	720	—	21	14922	448	—	—
Арганатинская	1689	828	568	939	976	—	1432	15807	6310	—	—
Аягузская	4275	3760	417	1450	1353	—	1505	8030	3670	—	—
Балхашъ-Лепсинская	1177	3956	705	906	684	—	1143	17200	1410	—	—
Барлыкская	1330	2455	920	1670	790	—	630	31570	5150	—	—
Западно-Чинжилинская	4563	3418	98	376	455	—	113	19866	2019	—	—
Каракольская	768	616	702	654	639	—	413	4306	915	—	—
Каскачъ-Садыровская	1716	984	190	980	240	—	295	4035	800	—	—
Маканчи-Садыровская	2187	2165	318	1170	958	—	360	24000	2048	—	—
Мамбетпай-Кыскачевская	1175	1185	460	600	400	—	340	6100	1620	—	—
Мурзатай-Карасуйская	2451	3760	670	2198	1802	—	436	31200	895	—	—
Таукумъ-Балхашская	2790	2715	364	1049	965	—	1287	35795	1497	—	—
Урджарская	350	552	483	280	100	—	552	100011	3018	—	—
Чинжилинская	3115	1635	510	2000	720	—	195	2730	8110	—	—
Чербактинская	1305	1245	210	1545	445	—	60	6150	1250	—	—
Эмельская	5333	4220	686	2096	1792	—	549	35997	4878	18	—
Итого	44955	37699	8046	23413	16039	—	9581	395119	66238	—	—
Всего по уезду кромѣ г. Лепсинска	52227	42807	13579	34010	22467	—	9585	420040	67666	18	2186
Городъ Джаркентъ	711	76	—	1039	174	—	—	1015	209	—	—
<i>Джаркентскій уездъ.</i>											
<i>а) Казачьи селенія:</i>											
Станица Голубевская	348	170	118	436	379	—	—	2052	328	—	113
ея выс. Хоргосскій	258	126	278	267	455	—	—	1115	45	—	125
— Николаевскій	65	27	51	105	121	—	—	30	—	—	—
— Подгорный	196	238	35	358	89	—	—	460	140	—	—
— Чунджинскій	147	89	34	167	126	—	—	1345	65	—	—
— Охотничій	367	300	53	168	235	—	—	1450	205	—	—
Итого	1381	950	569	1501	1305	—	—	6952	783	—	238
<i>б) Таранчинскія волости:</i>											
Джаркентская	1573	1032	1100	2463	970	—	—	14780	1720	170	—
Кетменская	2547	1203	2252	2228	1280	1	—	37638	11467	1447	—
Аксу-Чарынская	1364	1224	1460	1100	497	—	—	10625	2948	938	—
Итого	5484	3459	4812	5791	2747	1	—	63043	16135	2555	—

Наименование уезда, волости или селенія.	Лошадей.		Рогатаго скота.			Яковъ (Кутасовъ).	Верблюдовъ.	Овецъ.	Козъ.	Муловъ.	Свиней.
	Рабочихъ (старше 4 лѣтъ).	Нерабочихъ (моложе 4 лѣтъ).	Быковъ и волковъ.	Коровъ.	Телятъ.						
<i>в) Дунганскія волости:</i>											
Джаркентская	252	85	101	82	82	—	2	660	86	60	—
<i>Киргизскія волости:</i>											
Айтовская	2326	6556	2000	2500	750	—	30	310	80	—	—
Альджановская	3340	3135	2616	1661	1558	—	95	54142	2570	—	—
Байтюгеевская	1759	1143	1299	815	630	—	28	43490	2874	—	—
Борхудзирская	2400	900	750	900	700	—	420	71000	8050	—	—
Будетынская	194	280	1817	206	80	—	104	15864	4390	—	—
Ивановская	5970	2326	2085	3214	2916	—	135	49314	14500	—	—
Кегенская	9175	4278	2216	3975	1017	—	152	116850	14650	—	—
Кожмамбетовская	7110	1400	1000	1800	901	—	150	3500	2310	—	—
Конурбурговская	2015	1927	1376	1278	747	—	145	31020	7118	—	—
Курмановская	1370	5130	4510	2311	3700	—	160	76340	6708	—	—
Меркинская	2050	1151	400	1130	696	—	85	23158	1010	10	—
Сарытогайская	3450	1700	2240	4350	1130	—	135	68915	7160	—	—
Токъ-Арустановская	850	1055	400	029	600	—	32	4100	10015	—	—
Тугурековская	600	482	407	250	100	—	119	243	71	—	—
Турайгырская	2172	3775	620	610	913	—	197	427	31	—	—
Турдымбетовская	493	1035	554	637	605	—	30	19430	310	—	—
Чиликская	3800	302	1200	1600	395	—	42	22320	16123	—	—
Итого	47020	36575	25490	28266	17437	—	2059	615423	97970	10	—
<i>По уезду кромѣ г. Джаркента</i>											
Городъ Пржевальскъ	2425	618	214	1725	—	—	48	119	94	92	130
<i>Пржевальскій уездъ.</i>											
<i>а) Крестьянскія поселенія:</i>											
Преображенское	924	388	800	2075	185	—	—	2854	75	—	1150
Покровское	1226	3661	561	125	670	—	—	6480	1747	—	1200
Теплоключенское	601	599	929	671	1005	—	—	2015	260	—	55
Джергесъ	320	419	54	240	382	—	—	987	—	—	189
Сазановское	935	1677	450	1500	2054	—	—	7500	371	—	834
Уйталъ-Алексѣвка	282	300	204	23	333	—	—	55	100	—	70
Тасминское	200	50	30	200	100	—	—	80	—	—	—
Бозь-учукъ	86	48	44	60	48	—	—	—	—	—	79
Св. Троицкій Монастырь	52	43	91	154	101	—	—	52	—	—	—
Итого	1626	7185	3163	6404	4878	—	—	20520	2553	—	4079
<i>б) Торговья слободки:</i>											
Нарынская	219	18	8	68	17	—	—	130	20	—	—
Атбашинская	144	17	14	228	68	—	—	455	35	—	—
Итого	363	35	22	296	85	—	—	585	55	—	—

Наименование уезда, волости или селенія.	Лошадей.		Рогатаго скота.			Яковъ (Кутасовъ).	Верблюдовъ.	Овецъ.	Козъ.	Муловъ.	Свиней.
	Рабочихъ (старше 4 лѣтъ)	Нерабочихъ (молоче 4 лѣтъ)	Быковъ и волковъ.	Коровъ.	Телятъ.						
<i>в) Дунганскія волости:</i>											
Маринская	442	63	274	360	203	—	—	2300	75	—	—
<i>г) Киргизскія волости:</i>											
Борукчинская	1862	223	250	1900	100	—	539	51532	8320	—	—
Джетыгузовская	2796	2759	1217	1262	1672	—	182	51875	394	—	—
Джуванарыкская	5650	3250	417	7470	1713	—	1500	20500	1800	—	—
Заукинская	5130	2300	2223	2650	1964	30	668	18160	7573	—	—
Исенгуловская	3520	2979	490	1741	1132	—	1395	39085	2784	—	—
Кенсуйская	6055	10233	3021	426	1445	40	234	40000	5225	—	17
Кунгей-Аксуйская	1680	4400	2100	2085	1942	10	102	35406	11220	—	—
Курмектинская	2840	2336	1830	3014	360	1	76	44700	531	—	—
Нарынская	3580	3310	917	3379	1292	—	1852	71095	6015	—	—
Онъ-Арчинская	4652	3128	816	1114	750	—	800	56220	1300	—	—
Саяковская	1472	592	342	907	486	—	693	9105	1520	—	—
Семизбельская	2449	1820	730	1667	225	—	650	45220	2340	—	—
Старш. Сартъ-Калмыковъ	883	527	556	620	349	—	—	3522	440	—	—
Тонская	2920	1183	2032	1027	130	17	77	37676	1296	—	—
Турайгырская	2015	3345	1985	3040	2030	—	350	92500	7065	—	—
Тургенская	5002	5642	1020	4200	1940	—	421	95000	7100	—	—
Тюпская	2370	3200	520	940	680	—	240	36390	—	—	—
Улахольская	2884	6856	2232	3380	1862	12	997	14885	3847	—	—
Чаштюбинская	9300	6400	972	1470	758	—	1500	120440	12700	—	—
Чоринская	5353	3571	1014	2992	1773	—	4210	28188	9397	—	—
Шаркратминская	4276	3573	895	3994	2104	—	566	89850	11270	—	—
Итого	76689	72627	25579	49278	24707	110	17062	1001349	102137	—	17
<i>По уезду кромѣ г. Пржевальска</i>											
Городъ Пишпекъ	1474	2958	160	2048	1012	—	48	1124	48	—	726
<i>Пишпекскій уездъ.</i>											
<i>а) Казачьи селенія:</i>											
2-й Чуйскій участокъ	15	—	200	170	50	—	—	200	—	—	150
3-й Чуйскій участокъ	97	36	168	224	260	—	—	216	—	—	30
4-й Чуйскій участокъ	94	79	63	43	50	—	—	—	—	—	—
Итого	206	115	431	437	360	—	—	416	—	—	180
<i>б) Крестьянскія поселенія:</i>											
Бѣловодское	653	360	1190	1115	2010	—	—	1123	12	—	553
Новотроицкое	265	205	632	564	310	—	—	500	15	—	410
Петровское	274	105	915	495	1005	—	—	347	2	—	394

Наименование уезда, волости или селенія.	Лошадей.		Рогатаго скота.			Яковъ (Кутасовъ).	Верблюдовъ.	Овецъ.	Козъ.	Муловъ.	Свиней.
	Рабочихъ (старше 4 лѣтъ).	Нерабочихъ (молоче 4 лѣтъ).	Быковъ и волковъ.	Коровъ.	Телятъ.						
Николаевское	170	215	189	340	160	—	—	187	2	—	181
Лебединское	385	550	700	390	1050	—	—	760	—	—	400
Дмитріевское	125	150	200	196	300	—	—	160	7	—	75
Георгиевское	150	230	400	260	340	—	—	200	—	—	220
Б. Токмакъ	600	700	900	1350	800	—	—	1400	—	—	300
Покровское	305	150	42	300	205	—	—	354	—	—	140
Ивановское	800	400	241	338	476	—	—	250	—	—	240
Михайловское	131	100	20	100	—	—	—	100	—	—	50
Итого	3858	3165	5429	5448	6656	—	—	5381	38	—	2963
<i>Киргизское сел.: Ташъ-Тюбе</i>	25	100	20	100	—	—	—	100	—	—	—
<i>Торговое мѣстечко: Токмакъ.</i>	757	117	9	166	70	—	28	360	150	9	—
<i>Дунганскія волости:</i>											
Александровская	872	300	30	180	255	—	—	235	72	—	—
Николаевская	970	530	250	480	220	10	—	6700	435	5	—
Итого	1842	830	280	660	475	0	—	6935	507	5	—
<i>Киргизскія волости:</i>											
Аламединская	2355	3753	2876	3764	6471	—	1110	39428	9772	—	320
Багишевская	796	838	1780	2962	1893	—	72	12600	1780	—	—
Булкпаевская	500	3100	2000	1000	1500	—	450	22800	200	—	—
Восточно-Ргаитинская	1090	940	420	580	440	—	60	6250	750	—	—
Джамансартонская	1630	2020	600	1800	1350	—	2	15000	3000	—	—
Джанышевская	2747	2007	230	364	191	—	104	7984	—	—	—
Джиланкузовская	952	476	347	464	232	—	349	28780	3452	—	—
Джумгалъская	1500	4200	1800	2000	400	20	800	40000	2500	—	—
Дулатовская	173	1040	66	220	300	—	210	11700	800	—	—
Иссыгатинская	876	2865	510	1000	705	10	200	10155	600	—	—
Калгутинская	884	1608	351	737	796	—	137	10304	1207	—	—
Карабалтинская	4700	2198	1205	1933	1587	20	255	13000	1700	—	—
Карабулакская	1000	600	46	370	330	—	20	10400	2900	—	—
Каракечинская	796	743	286	600	400	—	232	21000	824	—	—
Качкарская	1550	2140	520	1200	425	8	826	57250	4215	—	—
Кукрековская	1330	1670	67	270	163	—	2000	150000	10000	—	—
Кыбраевская	2680	4660	410	2780	1095	—	773	15550	1576	—	—
Ново-Чуйская	300	472	200	350	150	—	119	4000	778	—	—
Сарыбагишевская	3055	5970	1525	2000	3240	—	625	72670	8000	—	—
Сейкымовская	250	700	200	214	400	—	237	7000	2199	—	—
Сукулукская	15200	1350	3900	10500	5100	18	635	150500	10400	—	—
Сусамырская	275	2628	1670	2230	1637	8	980	9127	1267	—	—
Талкановская	5675	2689	972	2859	2749	—	950	30600	2400	—	—
Темирбулатовская	1569	1982	870	2675	3666	—	540	6888	—	—	—

Наименованіе уѣзда, волости или селенія.	Лошадей.		Рогатаго скота.			Яковъ (Кутасовъ).	Верблюдовъ.	Овецъ.	Козъ.	Муловъ	Свиней.
	Рабочихъ (старше 4 лѣтъ).	Нерабочихъ (молоче 4 лѣтъ)	Быковъ и волловъ.	Коровъ.	Телятъ.						
Тынаевская	8445	8970	4230	4126	4200	8	970	108200	2900	—	—
Чуйская	350	1183	230	216	—	—	79	2200	517	—	—
Чумичевская	1390	2880	700	701	175	—	137	12200	740	—	—
Шамсинская	3340	4500	2100	2215	1010	4	157	20678	1125	—	—
Итого	65408	68182	30111	50130	40605	118	13019	896264	75402	—	320
По уѣзду кромѣ г. Пишпека	22096	72509	36280	56941	48166	128	13057	909456	76097	14	3463
Всего въ городахъ	10007	5154	1242	10563	3160	—	98	6655	633	113	1567
„ у казаковъ	10079	17306	3445	14952	10128	—	—	21749	3642	5	3097
„ „ крестьянъ	17084	15601	15089	24256	18128	—	61	56919	3975	—	14802
„ „ таранчей	12771	6794	7344	13343	6108	1	—	88766	21563	805	—
„ „ дунганъ	2536	978	655	1102	760	10	2	9895	6608	65	—
въ слободкахъ	1145	952	51	562	155	—	28	1045	20	9	—
Всего у осѣдлаго населенія, за исключеніемъ горажонъ	52615	40921	26584	54215	35279	11	91	178374	35993	2884	17899
„ у кочеваго	341371	327936	112311	205017	134920	522	64793	4026017	487752	26	337
Всего по области	403998	374011	140137	269795	173359	533	64982	4211046	524378	3023	19503

В Ъ Д О М О С Т Ь № 7.

*о количествѣ принаннаго промышленнаго скота въ
Семирѣченскую область въ 1906 году.*

Названіе губерній, областей и иностранныхъ госу- дарствъ, откуда пригнанъ скотъ.	Количество пригнаннаго скота.					ВСЕГО.
	Лошадей.	Крупнаго рогатаго скота.	Телятъ.	Овецъ и козъ.	Свиней.	
<i>Изъ Семирѣченской области:</i>						
1) На Вѣрненскій скотопрог. пунктъ	9140	42626	311	282050	—	334127
2) „ Илійскій — —	1940	2279	—	267665	—	271884
3) „ Гавриловскій — —	1843	4346	—	166840	—	173029
4) „ Лепсинскій — —	83	4504	—	18904	—	23491
5) „ Кольджатскій — —	—	205	—	94	—	299
6) „ Копальскій — —	311	1689	—	2680	—	4680
7) „ Бахтинскій — —	—	372	—	1361	—	1733
8) „ Токмакскій — —	2685	3098	—	73416	—	79199
9) „ Джаркентскій — —	—	9	—	—	—	9
10) „ Сергіопольскій — —	171	4852	—	22958	—	27981
11) „ Хоргосскій — —	—	73	—	97	—	170
12) „ Хантаускій — —	315	3266	—	—	—	3581
13) „ Бѣловодскій — —	4119	3851	—	100358	—	108328
14) „ Пржевальскій — —	1899	7364	7	35708	—	44978
15) „ Охотничій — —	57	159	—	530	—	746
Итого	22563	78693	318	972661	—	1074235
Изъ Сыръ-Дарьинской области	180	—	—	—	—	180
„ Семипалатинской — —	20	—	—	—	—	20
„ Китайскихъ предѣловъ	12546	6253	28	211940	—	230767
ВСЕГО	35309	84946	346	1184601	—	1305202

В Ъ Д О М О С Т Ь № 8.

о количествѣ отправленнаго промышленнаго скота изъ Семирѣченской области въ 1906 году.

Названіе губерній, областей, городовъ и иностранныхъ государствъ, куда былъ отправленъ скотъ.	Количество отправленнаго скота.					ВСЕГО.
	Лошадей.	Крупнаго рогатаго скота.	Телятъ.	Овецъ и козъ.	Свиней.	
<i>Въ предѣлахъ Семирѣченской области.</i>						
Изъ Вѣрненскаго скотопрогон. пункта	3918	12597	221	10211	—	26947
„ Илійскаго — —	865	242	—	4174	—	5281
„ Бѣловодскаго — —	191	186	—	—	—	377
„ Сергіопольскаго — —	20	192	—	—	—	212
„ Пржевальскаго — —	—	18	—	—	—	18
„ Джаркентскаго — —	—	287	—	—	—	287
„ Лепсинскаго — —	83	2424	—	1924	—	4431
„ Гавриловскаго — —	93	931	—	5848	—	6872
„ Охотничьяго — —	733	419	1	2162	—	3315
„ Хоргосскаго — —	515	2174	2	5381	—	8072
„ Бахтинскаго — —	320	1479	25	4591	—	6415
„ Кольджатскаго — —	92	205	—	340	—	637
Итого	6830	22154	249	34631	—	62864
<i>За предѣлы области:</i>						
Въ Ферганскую область	4568	7070	7	371288	—	382933
„ Сыръ-Дарьинскую —	9822	2841	—	231899	—	244562
„ Акмолинскую —	5	9766	—	17504	—	27275
„ Семипалатинскую —	382	3182	—	2500	—	6064
„ Томскую губернію	—	671	—	1000	—	1671
„ Оренбургскую —	300	—	—	—	—	300
Итого	15077	23530	7	624191	—	662805
Въ Китайскую Имперію	—	—	—	19	—	19
ВСЕГО	21907	45684	256	658841	—	726688

В Ъ Д О М О С Т Ъ № 9.

*О количествахъ привезенныхъ сырыхъ животныхъ продуктовъ въ Семирѣченскую область
за 1906 годъ.*

Названіе губерній, областей и иностранныхъ государствъ, откуда были привезены животные продукты.	К о л и ч е с т в о п р и в е з е н н ы х ъ ж и в о т н ы х ъ п р о д у к т о в ъ																
	С в ѣ ж а г о м я с а .						Н е в ы д ѣ л а н н ы х ъ к о ж ѣ .					Ш е р с т и .				В о л о с а к о н с к а г о	Щ е т и н ы .
	К р у п н а г о р о г а т а г о с к о т а .	Т е л я т ѣ .	О в е ц ѣ и к о з ѣ .	С в и н е й и п о р о с я т ѣ .	С о л о н и н ы .	С а л а .	К и ш е к ѣ .	К о н с к и х ѣ .	К р у п н а г о р о г а т а г о с к о т а .	В е р б л ю ж .	О в ч и н ѣ и к о з л и н ѣ .	О в е ч ѣ й .	В е р б л ю ж .	К о з ѣ й .	К о р о в ѣ й .		
																П	У
<i>Изъ Семирѣченской области:</i>																	
Вѣрненскаго уѣзда	—	—	—	—	—	—	—	30823	6005	1124	351850	4198 ^{1/13}	1445 ^{5/5}	—	—	22015	1698 ^{7/7}
Джаркентскаго —	—	—	40	28	—	23	887 ^{24/24}	119288	81568	1843	654702	208756 ^{11/11}	3504 ^{33/33}	91	—	3695 ^{19/19}	355 ^{21/21}
Копальскаго	352 ^{20/20}	—	—	—	—	—	25 ^{28/28}	11555	8332	557	119511	38419 ^{15/15}	326 ^{35/35}	—	—	243 ^{20/20}	850 ^{5/5}
Лепсинскаго —	370	—	—	—	—	—	—	2532	224	127	70316	7321	2682 ^{13/13}	—	—	175	—
Пишпекскаго —	—	—	—	—	—	—	93 ^{30/30}	33347	13293	—	135911	10586 ^{10/10}	—	—	—	1979 ^{28/28}	—
Пржевальскаго —	10	—	60	—	—	—	496 ^{24/24}	121206	39978	1567	1473924	162138 ^{30/30}	4744 ^{30/30}	—	—	4993 ^{31/31}	—
Итого	732 ^{20/20}	—	100	28	—	23	1503 ^{26/26}	318751	149400	5218	2806214	469302 ^{29/29}	12703 ^{36/36}	91	—	33102 ^{18/18}	2903 ^{33/33}
Изъ Китайскихъ предѣловъ	—	—	450	—	43	—	573	4549	20670	617	848718	131900	4525	70	1818	2258	—
Всего	732 ^{20/20}	—	550	28	43	23	2076 ^{26/26}	323300	170070	5835	3654932	601102 ^{29/29}	17228	161	1818	35360 ^{18/18}	2903 ^{33/33}

В Ъ Д О М О С Т Ь № 10.

*О количествах сырых животных продуктовъ, отправленныхъ изъ Семирѣченской области
за 1906 годъ.*

Названіе губерній, областей и иностранныхъ государствъ, въ которыя были отправлены животные продукты.	Количество отправленныхъ животныхъ продуктовъ.															
	Свѣжаго мяса.							Невыдѣланныхъ кожъ.					Ш е р с т и.			В о л о с а конскаго.
	Крупнаго рогагаго скота.	Телятъ.	Овецъ и козъ.	Свиной и поросятъ.	Солонины.	С а л а.	Кишкѣ.	Конскихъ.	Крупнаго рогагаго скота.	Верблюж.	Овчій и козлинъ.	Овечьей.	Верблюж.	Козьей.	Коровьей.	
П	У	Д	О	В	Б.	Ш	Т	У	К	Б.	П	У	Д	О	В	Б.
Въ предѣлахъ области . . .	352/20	—	—	—	—	—	6708	3462	33	68218	10320/30	54/24	—	—	497/18	
<i>За предѣлы области:</i>																
Въ Семипалатинскую обл . . .	634	—	—	—	30/12	931/30	237851	77543	54391	1834512	433210/3	15054/33	2548/38	300	15382/16	
„ Томскую губ . . .	—	—	—	—	—	—	1720	525	435	2838	—	—	—	—	111/29	
„ Акмолинскую обл. . .	—	—	—	—	—	—	4455	1294	134	35565	—	35	—	—	572/25	
„ Сыръ-Дарьинскую обл. . .	—	—	—	—	—	670/30	55525	35171	280	455280	81191/9	10	10	—	2414/34	
„ Ферганскую . . .	—	—	—	—	—	—	1474	1799	820	—	—	—	—	—	—	
„ Европейскую Россію . . .	—	—	—	—	—	—	20746	2766	6	92781	19884/29	67/13	—	—	436/15	
Итого . . .	986/20	—	—	—	30/12	1602/20	328479	122560	56099	2489194	544606/31	15221/30	2558/38	300	19415/10	
Въ Китайскіе предѣлы . . .																
Всего . . .	986/20	—	—	—	30/12	1602/20	328479	122560	56099	2489194	544606/31	15221/30	2558/38	300	19415/10	

В Ъ Д О М О С Т Ь № 11.

О фабрикахъ и заводахъ въ Семиръченской
о б л а с т и

за 1906 годъ.

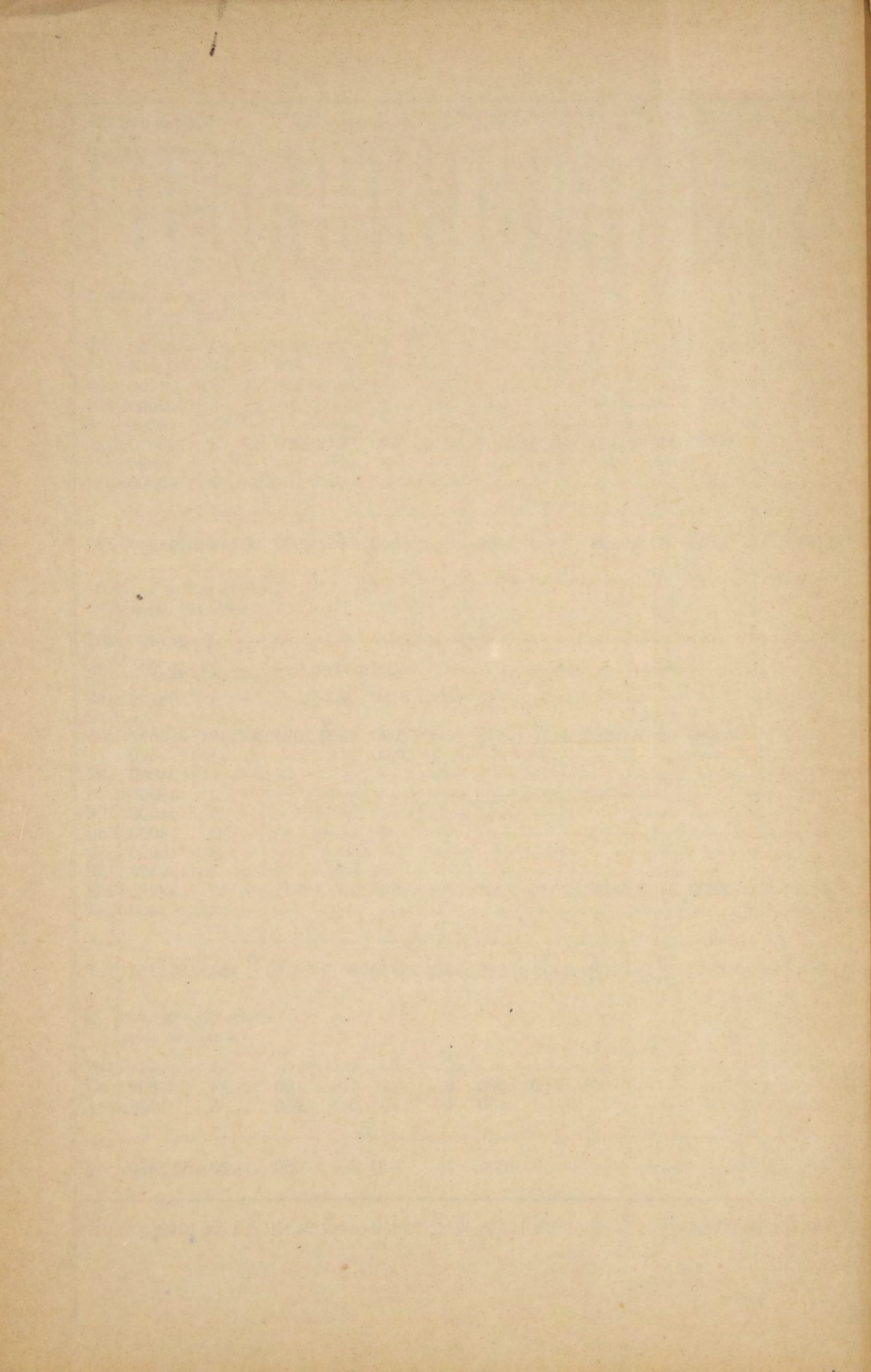

В Ъ Д О Ж О С Т Ь № 12.

*о числѣ учащихся въ училищахъ, состоящихъ
въ вѣдѣніи Инспектора Народныхъ училищъ
Семиръченской области*

на 1 ое Января 1907 г.

НАЗВАНІЯ УЧИЛИЩЪ.	Число учащихся.			РАСПРЕДЕЛЕНІЕ УЧАЩИХСЯ								ИСТОЧНИКИ СОДЕРЖАНІЯ.																			
	Мальчиковъ.	Дѣвочекъ.	В С Е Г О.	По сословию.								По вѣроисповѣданію.																			
				Потомственныхъ дворянъ.	Личныхъ дворянъ и чиновниковъ.	Духовнаго званія.	Гочетныхъ гражд. данъ и купцовъ.	Мѣщанъ.	Казаковъ.	Крестьянъ.	Иностранцевъ.	Прочихъ.	Православнаго.	Римско-Католическаго.	Армянскаго.	Иныхъ христіанскихъ.	Иудейскаго.	Магометанскаго.	иныхъ не христіанскихъ.	Изъ Государственнаго Казначейства.	Изъ городскихъ суммъ.	Изъ общественныхъ и сословныхъ сборовъ и суммъ казач. войскъ.	Изъ земскихъ сборовъ.	Изъ сбора за ученье.	Изъ 0/0 жертвованныхъ капиталовъ.	Изъ взносов почетныхъ почителей и пожертвованій.	Изъ другихъ источниковъ.	Изъ остатковъ специальныхъ средствъ за предыдущіе годы.	В С Е Г О.		
Върненскій уѣздъ.																															
1	Вѣрненское двухклассное приход. мужское	90	—	90	—	1	—	—	89	—	—	—	—	—	—	—	—	—	—	—	—	—	—	—	—	—	—	—	—	—	1550
1	— трехклас. городское мужское	266	—	266	—	—	—	—	256	—	—	—	—	—	—	—	—	—	—	—	—	—	—	—	—	—	—	—	—	9 ⁹⁸ /75	
2	— двухклас. приходское женское	—	266	266	1	—	4	4	245	5	5	—	—	—	—	—	—	—	—	—	—	—	—	—	—	—	—	—	—	2820	
3	— однокласное — 1-е	—	73	73	—	—	—	—	70	—	3	—	—	—	—	—	—	—	—	—	—	—	—	—	—	—	—	—	—	985	
4	— — — 2-е	—	39	39	—	—	—	—	39	—	—	—	—	—	—	—	—	—	—	—	—	—	—	—	—	—	—	—	—	950	
5	— — — мужское 1-е	100	—	100	—	5	2	8	73	2	10	—	—	—	—	—	—	—	—	—	—	—	—	—	—	—	—	—	—	1220	
6	— — — — 2-е	210	—	210	—	7	6	10	167	—	15	—	—	—	—	—	—	—	—	—	—	—	—	—	—	—	—	—	—	1695	
7	— — — — 3-е	110	—	110	—	8	2	3	90	—	5	—	—	—	—	—	—	—	—	—	—	—	—	—	—	—	—	—	—	1160	
8	— — русско-Тузем. дунган.	50	—	50	—	—	—	—	45	—	—	—	—	—	—	—	—	—	—	—	—	—	—	—	—	—	—	—	—	1293	
9	Б-Алматинское трехклас. Городск. мужск.	156	—	156	—	8	—	—	10	132	6	—	—	—	—	—	—	—	—	—	—	—	—	—	—	—	—	—	—	3325	
10	М.-Алматинское одноклас. приход. мужск.	130	—	130	—	—	—	4	3	123	—	—	—	—	—	—	—	—	—	—	—	—	—	—	—	—	—	—	—	332	
11	Надеждинское — — —	117	—	117	—	—	—	—	1	116	—	—	—	—	—	—	—	—	—	—	—	—	—	—	—	—	—	—	—	1082	
12	Любовинское — — —	71	32	103	—	—	—	—	—	103	—	—	—	—	—	—	—	—	—	—	—	—	—	—	—	—	—	—	—	1130	
13	Илійское — — —	19	12	31	—	—	—	—	—	31	—	—	—	—	—	—	—	—	—	—	—	—	—	—	—	—	—	—	—	770	
14	Софійское — — —	97	—	97	—	—	—	—	—	97	—	—	—	—	—	—	—	—	—	—	—	—	—	—	—	—	—	—	—	1220	
15	Михайловское — — —	60	25	85	—	—	—	—	—	—	85	—	—	—	—	—	—	—	—	—	—	—	—	—	—	—	—	—	—	1215	
16	Зайцевское — — —	23	12	35	—	—	—	3	2	—	30	—	—	—	—	—	—	—	—	—	—	—	—	—	—	—	—	—	—	730	
17	Софійское — — женское	—	76	76	—	—	—	—	—	76	—	—	—	—	—	—	—	—	—	—	—	—	—	—	—	—	—	—	—	730	
18	Корамское — руско-тузем. муж.	14	—	14	—	—	—	—	—	3	—	—	—	—	—	—	—	—	—	—	—	—	—	—	—	—	—	—	—	770	
19	Карасуйское — — —	5	—	5	—	—	—	—	—	—	5	—	—	—	—	—	—	—	—	—	—	—	—	—	—	—	—	—	—	770	
20	Малыбаевское — — —	6	—	6	—	—	—	—	—	—	6	—	—	—	—	—	—	—	—	—	—	—	—	—	—	—	—	—	—	—	817
Итого		1524	535	2059	1	29	16	32	1093	685	181	2	20	1924	4	—	—	18	99	14	13779 ⁷⁵	13066	5805	—	1012	—	—	—	—	33662 ⁷⁵¹	
Пишпекскій уѣздъ.																															
21	Пишпекское трехклас. городское мужское	190	—	190	—	16	1	—	161	—	—	—	—	—	—	—	—	—	—	—	—	—	—	—	—	—	—	—	—	—	4852 ⁸⁰
22	Интернатъ при немъ	20	—	20	—	—	—	—	—	—	20	—	—	—	—	—	—	—	—	—	—	—	—	—	—	—	—	—	—	—	3650
23	Пишпекское одноклас. приход. мужское	55	—	55	—	—	—	—	28	—	27	—	—	—	—	—	—	—	—	—	—	—	—	—	—	—	—	—	—	—	940
24	— — — женское	—	97	97	1	8	6	—	70	2	10	—	—	—	—	—	—	—	—	—	—	—	—	—	—	—	—	—	—	—	126
25	Бѣловодское — — мужское	159	—	159	—	—	—	—	—	—	159	—	—	—	—	—	—	—	—	—	—	—	—	—	—	—	—	—	—	—	1520
26	Сукулукское — — —	68	17	85	—	—	—	—	6	—	79	—	—	—	—	—	—	—	—	—	—	—	—	—	—	—	—	—	—	—	1443
27	Токмакское — — —	127	—	127	—	—	3	1	—	1	120	—	—	—	—	—	—	—	—	—	—	—	—	—	—	—	—	—	—	—	810
28	Карабулакское — — —	20	11	31	—	—	—	—	—	—	31	—	—	—	—	—	—	—	—	—	—	—	—	—	—	—	—	—	—	—	700
29	Чуйское — — —	54	18	72	—	—	—	—	—	—	72	—	—	—	—	—	—	—	—	—	—	—	—	—	—	—	—	—	—	—	700
30	Николаевское — — —	89	19	108	—	—	—	—	—	—	108	—	—	—	—	—	—	—	—	—	—	—	—	—	—	—	—	—	—	—	666 ⁶⁷
31	Токмакское — руско-туземное	55	—	55	—	—	—	—	—	—	8	—	—	—	—	—	—	—	—	—	—	—	—	—	—	—	—	—	—	—	1390
32	Тынаевское — интернатъ	15	—	15	—	—	—	—	—	—	15	—	—	—	—	—	—	—	—	—	—	—	—	—	—	—	—	—	—	—	1555
33	Сукулукское — — —	14	—	14	—	—	—	—	—	—	14	—	—	—	—	—	—	—	—	—	—	—	—	—	—	—	—	—	—	—	1555
Итого		866	162	1028	1	24	10	1	265	3	663	—	61	912	—	—	—	—	116	—	7369 ⁴⁷	7920	5753	—	—	—	—	—	—	—	21042 ⁴⁷
Пржевальскій уѣздъ.																															
34	Пржевальское четырехклас. город. муж.	172	—	172	—	10	—	7	122	3	12	—	—	—	—	—	—	—	—	—	—	—	—	—	—	—	—	—	—	—	5325
35	Интернатъ при немъ	22	—	22	—	—	—	—	—	—	22	—	—	—	—	—	—	—	—	—	—	—	—	—	—	—	—	—	—	—	3650
36	Пржевальское одноклас. приход. муж. 1-е	51	—	51	—	—	—	—	51	—	—	—	—	—	—	—	—	—	—	—	—	—	—	—	—	—	—	—	—	—	920
37	— — — 2-е	30	—	30	—	—	—	—	30	—	—	—	—	—	—	—	—	—	—	—	—	—	—	—	—	—	—	—	—	—	970
38	— — руско-туземное	53	—	53	—	—	—	—	—	—	53	—	—	—	—	—	—	—	—	—	—	—	—	—	—	—	—	—	—	—	920
39	Преображенское — приход. мужское	110	—	110	—	—	—	—	—	—	110	—	—	—	—	—	—	—	—	—	—	—	—	—	—	—	—	—	—	—	1220
40	Сазановское — — —	120	—	120	—	—	—	—	—	—	120	—	—	—	—	—	—	—	—	—	—	—	—	—	—	—	—	—	—	—	1220
41	Сливкинское — — —	43	25	68	—	—	2	—	—	—	66	—	—	—	—	—	—	—	—	—	—	—	—	—	—	—	—	—	—	—	1260
42	Нарынское одноклас. приход. мужское	19	5	24	—	—	—	—	—	—	24	—	—	—	—	—	—	—	—	—	—	—	—	—	—	—	—	—	—	—	666 ⁶⁷
43	Теплоключенское — народное	58	—	58	—	—	—	—	—	—	58	—	—	—	—	—	—	—	—	—	—	—	—	—	—	—	—	—	—	—	600
44	Маринское — руско-туземное	12	—	12	—	—	—	—	—	—	12	—	—	—	—	—	—	—	—	—	—	—	—	—	—	—	—	—	—	—	855
45	Атбашинское — интернатъ	23	—	23	—	—	—	—	1	—	22	—	—	—	—																

В Ъ Д О М О С Т Ь № 13.

О числѣ учащихъ въ церковныхъ школахъ Семирѣченской области

за 1906 годъ.

№ по порядку.	НАЗВАНІЕ ШКОЛЪ.	Къ 1-му января 1907 года состояло.				
		Число учащихся.			Средства содер-	
		Мальчиковъ.	Дѣвочекъ.	ВСЕГО.	жанія.	
					Руб.	Коп.
Върненскій уѣздъ.						
<i>Школы двухклассныя:</i>						
1	Покровская	110	—	110	1461	34
2	Троицкая	150	—	150	1546	55
3	Больше-Алматинская	—	132	132	1553	46
<i>Школы одноклассныя:</i>						
4	Соборная	—	48	48	380	57
5	Кочугурская	30	29	59	490	72
6	Мало-Алматинская	3	51	54	470	—
7	Каскеленская	35	2	37	185	35
8	Казанско-Богородская	62	33	95	420	—
9	Софійская	49	12	61	350	—
10	Надеждинская	—	48	48	376	30
11	Михайловская	82	99	181	1405	—
12	Маловодненская	28	18	46	380	—
13	Зайцевская	61	34	95	645	65
<i>Школы грамоты:</i>						
14	Карасуйская	10	7	17	240	—
15	Николаевская	11	5	16	180	—
Итого по уѣзду		631	518	1149	10084	94
Пишпекскій уѣздъ.						
<i>Школы одноклассныя:</i>						
16	Пишпекская	52	9	61	420	—
17	Лебединская	86	27	113	566	75
18	Георгіевская	40	21	61	210	—
19	Ново-Покровская	37	4	41	80	—
20	Дмитріевская	17	6	23	270	—
21	Ивановская	55	15	70	240	—
22	Покровская	57	16	73	260	30
23	Токмакская	—	115	115	613	30
24	Бѣловодская	—	37	37	345	—
Итого по уѣзду		344	250	594	3005	35

№ по порядку.	НАЗВАНІЕ ШКОЛЫ.	Число учащихся.			Средства содержания.	
		Мальчиковъ.	Дѣвочекъ.	ВСЕГО.	Руб.	Коп.
Пржевальскій уѣздъ.						
<i>Школы одноклассныя:</i>						
25	Сазановская	—	38	38	223	33
26	Преображенская	—	61	61	480	—
27	Теплоключенская	—	47	47	305	66
<i>Школы грамоты:</i>						
28	Джергеская	12	4	16	189	30
29	Тасминская	62	15	77	180	—
30	Алексѣевская (уйталь)	15	5	20	248	—
31	Исыкъ-Кульская (монастырская)	3	—	3	120	—
Итого по уѣзду		92	170	262	1746	29
Лепсинскій уѣздъ.						
<i>Школы одноклассныя:</i>						
32	Лепсинская станичная	98	15	113	770	—
33	Константиновская	—	26	26	300	—
34	Колпаковская	—	40	40	296	91
35	Герасимовская	—	35	35	280	—
36	Осиновская	—	30	30	180	—
37	Стефановская	—	37	37	240	—
38	Урджарская	—	40	40	271	90
<i>Школы грамоты:</i>						
39	Лепсинская Городская	80	—	80	440	—
40	Ивановская	33	12	45	230	—
Итого по уѣзду		211	235	446	3008	81
Копальскій уѣздъ.						
<i>Школы грамоты:</i>						
41	Сарканская Миссіонерская	15	5	20	87	13
42	Гавриловская	17	26	43	290	—
43	Луговская	50	25	75	400	—
Итого по уѣзду		82	56	138	777	13
Джаркентскій уѣздъ.						
<i>Школы одноклассныя:</i>						
44	Джаркентская	18	16	34	300	—
45	Хоргосская	34	10	44	300	—
<i>Школы грамоты:</i>						
46	Николаевская	11	3	14	240	—
47	Охотничья	25	10	35	264	—
Итого по уѣзду		88	39	127	1104	—
Всего по области		1448	1268	2716	19726	52

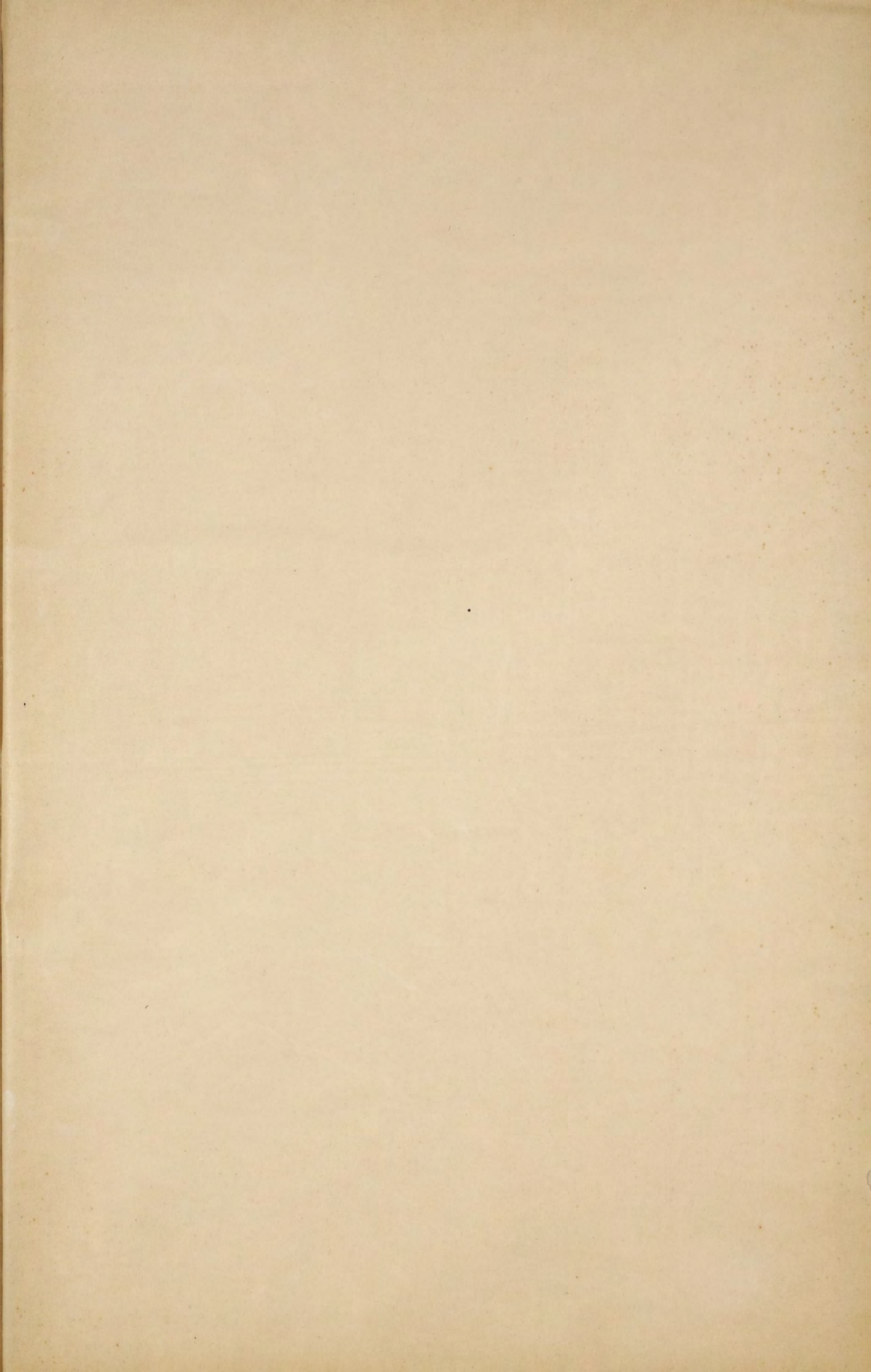

Faint, illegible text, likely a table of contents or index, spanning the left page. The text is mirrored across the page, suggesting bleed-through from the reverse side. It appears to be organized into sections with headings and sub-entries, but the specific words and numbers are too light to read.

