

A-311  
88  
1909<sub>2</sub>





*Handwritten signature or initials.*

# ОБЗОРЪ

## СЕМИРЪЧЕНСКОЙ ОБЛАСТИ

ЗА 1909 ГОДЪ.

(Приложение ко всеподданѣйшему отчету).



39

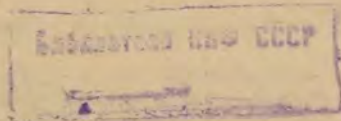

Типографія Семирѣченскаго  
Областнаго Правленія.

02309P

СЕМЬ ПЯТИКОМ ОБРАТН

1911

(Издательство в Санкт-Петербурге)



# Оглавление.

## В. И. Н. Э. Ж. О. Л. Ч. П.

<b>Глава I</b>	Очеркъ работъ Семирѣченской Переселенческой Организаци и Межевого Отдѣленія Областного Правленія . . . . .	<b>Стр.</b> 1—13
	Работы переселенческой организаци: землеотводныя (1); статистическія (8); гидро-техническія (8); дорожныя (9); межевыя (9); агрономическія (11); вспомоگательныя мѣропріятія при водвореніи переселенцевъ (12). Работы межевого отдѣленія Областного Правленія (12). Ирригаціонныя работы (13).	
<b>Глава II</b>	Административное устройство . . . . .	13—21
<b>Глава III</b>	Населеніе . . . . .	22—31
	Общая численность населенія (22). Движеніе православнаго населенія: а) браки (24); б) рожденія (26), в) смерти (26). Движеніе мусульманскаго населенія (28). Перечисленія (30).	
<b>Глава IV</b>	Естественныя и производительныя силы области и экономическая дѣятельность ея населенія . . . . .	31—47
	Климатическія условія 1909 г. (16) Земледѣліе (32). Культура масличныхъ и прядильныхъ растений (36). Степень распространенія усовершенствованныхъ сельскохозяйственныхъ орудій (37). Дѣятельность Вѣрненскаго казеннаго склада и друг. (37) Скотоводство (38). Мѣры къ улучшенію породъ мѣстнаго скота (41).	
	Второстепенныя отрасли сельскаго хозяйства . . . . .	
	Садоводство (42). Виноградарство (42). Огородничество (43). Хлопководство и хмѣлеводство (43). Табаководство (43). Пчеловодство (44).	
<b>Глава V</b>	Промышленность и торговля . . . . .	47—57
	Рыболовство (47). Звѣроловство (49). Горный промыселъ (49). Ремесла (49). Фабрики и заводы (50).	
	Торговля. . . . .	15
	Внутренняя (57). Вывозная (52). Ярмарки (53). Пограничная торговля (53).	
	Кредитъ и обезпеченіе народнаго благосостоянія . . . . .	54
	Казначейства и банки (54). Киргизская ссудная касса (54). Кассы мелкаго кредита (55). Общественные капиталы (56). Хлѣбозапасныя магазины (56). Общій продовольственный капиталъ (54). Государственныя сберегательныя кассы (57).	
<b>Глава VI</b>	Подати и повинности . . . . .	58—64
	Кибиточная подать (58). Оброчная подать (58). Налогъ съ недвижимыхъ имуществъ (59). Общія государственныя доходы и расходы по области (59). Земскіе сборы (60). Натуральныя повинности: дорожная (63). Военская повинность (63). Частныя общественныя сборы (63). Бюджеты городовъ (64).	
<b>Глава VII</b>	Общественное благоустройство и благочиніе . . . . .	65—69
	Постройки и ремонты (65). Пути сообщенія (65). Почтово-телеграфныя учрежденія (66) Насильственныя и случайныя смерти (66). Судебная часть (66). Тюрмы (67). Пожары (69). Страхуваніе (69).	
<b>Глава VIII</b>	Народное здравіе и общественное призрѣніе . . . . .	69—76
	Медицинскій персоналъ и его дѣятельность (69). Больницы (70). Аптеки (70). Оспопрививаніе (70). Минеральные источники (70). Ветеринарная часть (71). Общественное призрѣніе: Попечительство Дѣтскихъ Приютовъ (73); Управление Общества Краснаго Креста (74); Глазная лечебница (75). Частныя благотворительныя учрежденія (75)	
<b>Глава IX</b>	Народное образованіе . . . . .	70—83
	Мужская гимназія (76). Женская гимназія (77). Городскія училища (78). Приходскія училища (78). Церковныя школы (79). Русско-туземныя школы (79). Сельскохозяйственныя школы (80). Вышшкольное образованіе (92).	

Глава X	Лѣсное хозяйство . . . . .	83
Глава XI.	Свѣдѣнія о положеніи дѣлъ на границѣ Семирѣченской области съ Западно-Китайскими владѣніями . . . . .	87

## П Р И Л О Ж Е Н І Я

### Ц И Ф Р О В Ы Я Д А Н Н Ы Я :

1. О численности населенія по сословіямъ
2. — — — народностямъ.
2. — — — вѣроисповѣданіямъ.
3. О числѣ приписаннаго населенія и разночинцевъ по осѣдлымъ пунктамъ и кочевымъ волостямъ.
4. Объ урожаѣ хлѣбовъ и картофеля.
5. — — — масличныхъ растений и сѣна.
6. О наличности скота.
7. О пчеловодствѣ.
8. О фабрикахъ и заводахъ.
9. О пожарахъ
10. О числѣ учащихся въ училищахъ Министерства Народнаго Просвѣщенія
11. О числѣ учащихся въ церковныхъ школахъ.

# ОБЗОРЪ

## СЕМИРЪЧЕНСКОЙ ОБЛАСТИ

за 1909 годъ.

### Г Л А В А I

#### *Очеркъ работъ Семиръченской Переселенческой Организаци и Межевою Отдѣленія Областною Правленія.*

Согласно плана работъ на 1909 г. Семиръченскій переселенческій районъ былъ раздѣленъ на 7 подрайоновъ: 1) Върненскій, 2) Джаркентскій, 3) Пржевальскій, 4) Нарынскій, 5) Пишпекскій, 6) Копальскій и 7) Лепсинскій.

Работы переселенческой организации.

Въ этихъ подрайонахъ производились всѣ вообще работы, необходимыя для плановнаго веденія переселенческаго дѣла, какъ то: всевозможныя рекогносцировки и изслѣдованія—естественно-историческія, агрономическія, гидротехническія, статистическія, межевыя и другія, нужныя для цѣлей окончательнаго выясненія колонизаціонной пригодности и емкости этихъ подрайоновъ, а равно запроектованіе намѣченныхъ въ нихъ въ предшествующіе годы переселенческихъ участковъ и намѣченіе новыхъ площадей для изыятія въ переселенческій фондъ.

Вмѣстѣ съ этимъ продолжалось водвореніе переселенцевъ на участкахъ заготовки прежнихъ лѣтъ, а также и организаци вспомогательныхъ мѣропріятій для водворяемыхъ переселенцевъ, главнымъ образомъ, вспомошествованіе домообзаводственными судами, предметными судами изъ сельско-хозяйственныхъ складовъ во всѣхъ, кромѣ Копальскаго, подрайонахъ, а также и расширеніе оказанія врачебно-продовольственной помощи и командированіе новыхъ разъѣздныхъ причтовъ для удовлетворенія религиозныхъ нуждъ переселенцевъ, водворившихся на отдаленныхъ переселенческихъ участкахъ.

Въ частности работы переселенческой организаци выразились по подрайонамъ въ слѣдующемъ:

#### По Върненскому подрайону.

##### ЗЕМЛЕОТВОДНЫЯ РАБОТЫ.

Въ 1909 году производилось:

1) Окончательное отграниченіе запроектованныхъ въ 1908 году переселенческихъ участковъ: Сергѣевского (Ргаитинской волости), заключающаго въ себѣ 5464 дес. удобной земли и 1766 десятинъ неудобной земли, а всего 17230 десятинъ земли и рассчитаннаго на 500 душевыхъ долей; Павловскаго (Курдайской волости), заключающаго въ себѣ 2778 десятинъ удобной и 1110 десятинъ неудобной земли, а всего 3888 дес. земли и рассчитаннаго на 263 душевыхъ доли, и утвержденного въ срединѣ 1909 года Александровскаго участка (оброчная подъ № 4 статья) Восточно-Талгарской волости, заключающаго въ себѣ 2806 десятинъ удобной и 187 неудобной земли, а всего 2993 десятины земли и рассчитаннаго на 280 душевыхъ долей.

2) Окончательное запроектованіе и отграниченіе въ натурѣ временными признаками переселенческихъ участковъ въ Върненскомъ уѣздѣ, въ волостяхъ: Западно-Кастекской—участокъ общей площадью въ 3491,575 десятинъ земли, рассчитанный на 428 душевыхъ долей; Восточно-Кастекской—участокъ общей площадью въ 4474,1716



десятины емкостью въ 549 душевыхъ долей; въ Чамалганской—участокъ „Чамалганъ“ общей площадью въ 4556 десятины, емкостью въ 449 душевыхъ долей; Джаильмышевской—участокъ общей площадью въ 1696 десятины на 210 душевыхъ долей; Больше-Алматинской и Чапраштинской—участокъ „Утиное“ общей площадью въ 3885 десят. земли на 485 душевыхъ долей; Чапраштинской и Мало-Алматинской—монастырскіе подъ №№ 1 и 2 участки, общей площадью 755,16 десятины земли, емкостью въ 86 душевыхъ долей; Мало-Алматинской и Западно-Талгарской—прирѣзки къ старожильческимъ селеніямъ Карасуйскому и Николаевскому, первая (прирѣзка) общей площадью въ 1398,24 десятины земли и емкостью въ 163 душевыхъ доли, вторая—общей площадью въ 1403,25 десятины земли и емкостью въ 154 душевыхъ доли; Восточно-Талгарской—прирѣзка къ старожильческому селенію Михайловскому, общей площадью въ 3039 десятины земли и емкостью въ 147 душевыхъ долей; Балтабайскіе хутора—общей площадью въ 680,75 десятины земли и емкостью въ 67 душевыхъ долей; прирѣзка казачьимъ станицамъ—Софійской и Надеждинской—общей площадью около 3000 десятины и емкостью на 300 душевыхъ долей; Тургенской—прирѣзка къ старожильческому селенію Маловодному—общей площадью въ 3655,5 десятины земли и емкостью въ 300 душевыхъ долей; Бахтіарскіе хутора—общей площадью въ 1777,5 дес. земли и емкостью въ 170 душевыхъ долей; Сугуръ—общей площадью 2676,5 десятины и емкостью на 161 душевую долю; Ащи-Булакъ—общей площадью въ 2879 десятины и емкостью въ 225 душев. долей и Сюгатинской—прирѣзка къ старожильческому селенію Зайцевскому (Чиликъ) общей площадью въ 4410 десятины и емкостью въ 430 душевыхъ долей.

Въ волостяхъ Джаркентскаго уѣзда Турайгырской и Чиликской—три участка заключающихъ въ себѣ общей площадью 16569 десятины земли и емкостью около 1000 душевыхъ долей. А всего окончательно запроектировано и отграничено новыхъ переселенческихъ участковъ общей площадью въ 6034946 десятины земли и емкостью на 5324 душевыхъ долей (Смотри вѣдомость ниже).

Изъ переселенческихъ участковъ—Чамалганъ, какъ запроектированный еще въ 1906 году, а также участки въ Турайгырской и Чиликской волостяхъ Джаркентскаго уѣзда, были утверждены окончательно, остальные подлежали разсмотрѣнію ихъ въ комиссіи, каковая предположена была въ началѣ 1910 года.

Кромѣ того, произведены были подробныя съемки волостей Вѣрненскаго уѣзда: Тургенской 107892 десятины, Сюгатинской 290764 десятины, а всего 398686 десятины.

Начаты были работы по опыту землеустройства киргизъ Восточно-Кастекской волости. Приступлено къ подготовительнымъ работамъ для выясненія возможности и основаній окончательнаго землеустройства киргизъ.

Работы по водворенію переселенцевъ выразились въ томъ, что, въ отчетномъ году было зарегистрировано 498 семей, зачислено 331 семья съ 1014 м. душ. и водворено 238 семей съ 737 м. душами.

## ВѢДОМОСТЬ

участкамъ, окончательно запроектированнымъ въ Вѣрненскомъ под-районѣ въ 1909 году.

Названіе волости и участка.	КОЛИЧЕСТВО ДЕСЯТИНЪ.			Емкость.
	удобной.	неудобной.	ВСЕГО.	
ВЪ ВѢРНЕНСКОМЪ УѢЗДѢ:				
Западно-Кастек. вол. участокъ . . . . .	3431д 575 с.	60 д.	3491д.575с	428
Восточно-Кастек. вол. участокъ . . . . .	4461,06	13,146	4474,1716	549
Чамалганск вол. участокъ Чамалганъ . . . . .	3591,492	959,1908	4551	449
Джаильмышевск. вол. участокъ . . . . .	—	—	1696	210
Б.-Алматинск. и Чапраштинск. участокъ „Утиное“ . . . . .	3864,25	—	3885	485
Чапраштинск. и Мало-Алматинск. Монастырскіе № 1 и № 2 . . . . .	692,89	62,27	765,16	86
Мало-Алматинск. и Западно-Талгарск. прирѣзка къ старому селенію Карасуйскому . . . . .	1307,75	90,49	1398,24	163
Сел. Николаевскому . . . . .	1237	166,25	1403,25	154
Восточно-Талгарск. вол. прирѣзка стар. сел. Михайловскому . . . . .	1470	1569	3039	147
Балдобайскіе хутора . . . . .	574,5	6,5	680,75	67
Къ ст. Софійской и Надеждинской . . . . .	—	—	около 3000	300
Тургенской вол. прирѣзка къ старожил. сел. Маловодному . . . . .	—	—	3655,5	300



Бахтиарскіе хутора			1777,5	170
Сучукъ	1612,65	1053,85	2676,5	161
Ащи-булакъ	2251,69	627,81	2879	225
Сюгатинская вол. прирѣзка къ селенію Зайцевскому „Чиликъ“	—	—	4410	430
<b>ДЖАРКЕНТСКИЙ УѢЗДЪ.</b>				
Турайгырская и Чиликская	—	—	16569	1000

## По Джаркентскому подрайону.

### ЗЕМЛЕОТВОДНЫЯ РАБОТЫ.

Согласно плана работъ съемочныя работы поставлены были въ Ивановской, Борохудзирской и Кегенской волостяхъ.

Ивановская волость большею частью подвергнута сплошной односторонней съемкѣ, которой захвачена вся долинная часть волости по р. Текесу и ея притокамъ; южная же горная часть волости осталась не снятой, вслѣдствіе того, что военно-топографическихъ 2-хъ верстныхъ планшетовъ на южную часть волости, на которой предполагалось произвести только дополнительную съемку, не оказалось ни въ архивѣ Управленія, ни въ Военнотопографическомъ отдѣлѣ Окружнаго Штаба. Отсутствіе военно-топографическихъ планшетовъ выяснилось только къ концу лѣта, когда вести работы въ горной части Ивановской волости являлось уже не возможнымъ за наступленіемъ холоднаго времени и выпаденіемъ снѣга. Поэтому освободившіеся въ Ивановской вол. чины-командированы были въ помощь на съемку въ Кегенской волости.

Къ съемкѣ Кегенской волости приступлено въ первыхъ числахъ іюня. Небольшая часть Кегенской волости въ горной ея части, также не была закончена съемкой, по тѣмъ же причинамъ, что въ Ивановской волости.

Далѣе, были произведены подробныя обслѣдованія Борохудзирской волости, которая расположена въ С. З. части Джаркентскаго уѣзда и въ направленіи съ З. на В. пересѣкается почтовымъ трактомъ—Джаркентъ, Вѣрный, Семипалатинскъ.

Затѣмъ на основаніи имѣющагося плановаго матеріала работъ 1908 года производились работы въ Байтюгеевской волости.

Въ общемъ, работы землеотводнаго характера представляются въ слѣдующемъ видѣ:

Участки намѣченные къ запроектованію въ 1910 году.

#### Въ Борохудзирской волости.

1. Сасыкъ-куль.
2. Конурлень.
3. При выходѣ почтовой дороги изъ Койбынскаго ущелья.
4. Айдарлы (вблизи р. Или).

#### Въ Тогурустановской волости.

5. Въ уроч. Ку.
6. Тоже.
7. Кермагачъ.

#### Въ Ивановской волости.

8. Капкакъ.
9. Баянколь.
10. Укурчи.

#### Въ Кегенской волости.

11. Дардамты.
12. Камкаръ.
13. Кумурчи и 14 вблизи почт. ст. Кегень,

#### и въ Байтюгеевской волости.

15. Въ восточной части ур. Кундузды,

Участки, внесенные въ отчетномъ году на разсмотрѣніе Временной Комиссіи и утвержденные послѣдней:

Названіе участ- ковъ.	Количество земли.		Число душе- выхъ долей.	Примѣчаніе.
	овш. пл.	удобн. дол.		
<b>Въ Байтюгеевской вол.:</b>				
1. Усекскій . . . . .	3387	2621	421	Пригоденъ для немедленнаго заселенія; душевой надѣлъ установленъ Вр. Ком. 6 десят.
2. Тышканъ . . . . .	2055 (приблизит.) прирѣзк. до 150 д.	1900 (приблизит.)	308	Т о ж е.
3. Чижинъ . . . . .	1858	1671	278	Т о ж е.
4. Уватъ . . . . .	971	634	105	Т о ж е.
5. Кундузды . . . . .	8520	4304	530	Заселеніе зависитъ отъ устройства оросительнаго канала; душ. надѣлъ—8 дес.
6. Джаръ-Кудукъ . . . . .	3440	2604	643	Пригоденъ для заселенія въ половинномъ размѣрѣ; душев. надѣлъ 4 дес.
<b>Въ Альджановской вол.:</b>				
7. Акъ-беить . . . . .	4176	3480	427	Какъ богарные всѣ пригодны для немедленнаго заселенія; душевой надѣлъ 8 десятинъ.
8. Сарджасъ . . . . .	3018	2587	315	
9. Кызыль-булакъ . . . . .	2212,75	2002	250	
<b>ИТОГО . . . . .</b>	<b>29637,75</b>	<b>21803</b>	<b>3284</b>	Участки въ Байтюгеевской волости, всѣ поливные, за исключеніемъ половинной части уч. Чижинъ.

Изъ трехъ утвержденныхъ переселенческихъ участковъ Ташкарасу, Верхне-Бурханскаго и Кара-тума—отграничены два первыхъ участка.

Работы по водворенію выразились въ томъ, что въ подрайонѣ было зарегистрировано 136 семей съ 354 м. д. зачислено 157 сем. съ 368 д. м. п. и водворено 21 сем. съ 62 м. душами.

### По Пржевальскому подрайону.

#### ЗЕМЛЕОТВОДНЫЯ РАБОТЫ.

Планомъ работъ на 1909 годъ въ Пржевальскомъ подрайонѣ были предположены слѣдующія землеотводныя работы: 1) обмежеваніе переселенческихъ участковъ заготовки 1907 года, принятыхъ Пржевальской Временной Комиссіей въ 1908 году, въ случаѣ окончательнаго утвержденія ихъ въ установленномъ порядкѣ, именно:

Названіе переселенческихъ участковъ.	Общая площадь участка.	Одной удобной.	Количество душ. долей.
Уч. Джетьюгузъ — — —	8150	7150	893
Сюттыбулакъ — — —	9840	7000	875
Заука — — —	4290	4000	500
Чолокъ — — —	11101	10300	1287
Джаильма — — —	5400	5000	625
Кызыль-кія — — —	7935	6000	750
<b>ИТОГО — — —</b>	<b>46716</b>	<b>39450</b>	<b>4930</b>

разбивка на этихъ участкахъ усадебныхъ мѣстъ и вымежеваніе церковно-школьныхъ надѣловъ; 2) окончаніе межевыхъ работъ въ волостяхъ: Турайгырской, Кунгей-Аксуи-

ской и Курмектинской и 3) проектирование въ этихъ волостяхъ переселенческихъ участковъ, приблизительно общей площадью 39000 десятинъ и емкостью въ 3800 душевыхъ долей.

Ко времени открытія полевыхъ межевыхъ работъ выяснилось, что участки заготовки 1907 года, принятые Пржевальской Временной Комиссіей въ 1908 году, утверждены не будутъ въ виду того, что въ границы ихъ вошло значительное количество киргизскихъ зимовокъ и отсутствія планового матеріала на лѣтнія горныя пастбища волостей Джетыгузовской и Кенсуйской, изъ землепользованія коихъ были образованы показанные выше переселенческіе участки.

Вслѣдствіе этого всѣхъ, командированныхъ въ подрайонъ топографовъ пришлось направить на окончаніе съемокъ волостей Турайгырской и Кунгей Аксуйской, начатыхъ работами въ 1908 году.

Волости Турайгырская и Кунгей-Аксуйская были закончены межевыми работами только къ концу полевого періода, почему за неполученіемъ полнаго планового матеріала, проектированіе въ этихъ волостяхъ переселенческихъ участковъ пришлось отложить на лѣто 1910 года, къ каковому времени будутъ готовы волостныя карты съ подробными къ нимъ таблицами вычисленій.

По проекту 1909 года предполагалось образовать въ Кенсуйской волости 6-тъ переселенческихъ участковъ и 32 хутора, въ которые входятъ:

перелогу	—	—	—	—	—	—	4660,68 дес.	
степи пахотной	—	—	—	—	—	—	7578,00 "	
сѣнокоса	—	—	—	—	—	—	15,00 "	
выгона (пригоднаго къ сѣнокосенію)	—	—	—	—	—	—	480,00 "	
каменнаго выгона 120 д. изъ нихъ 1/3 въ удобную	—	—	—	—	—	—	40,00 "	
ИТОГО удобной							—	12773,68 "
Подъ дорогами	—	—	—	—	—	—	6,22 "	
Подъ рѣчками	—	—	—	—	—	—	4,10 "	
Каменистаго выгона 120 д. изъ него 2/3 въ неудобную	—	—	—	—	—	—	80,00 "	
ИТОГО неудобной							—	90,32 "
ВСЕГО въ 6-ти переселенческихъ участкахъ и 32 хутор. входятъ удобной и неудобной							—	12864 "

Запроектированные хутора расположены: пять площадями по 18 десятинъ, по Калмакъ-Арыку, ниже урочища Бозъ-бешикъ; три по рѣкѣ Джаргалану, около заимки Абрамова, площадями по 25 десятинъ; восемь, тоже по 25 десятинъ каждый по рѣкѣ Кызылкія, по лѣвую ея сторону, при подъемѣ на Санъ-Ташъ и шестнадцать въ долину р. Тюпа, между станціей Талды-булакъ и переваломъ Санъ-Ташъ.

Въ хутора вошло:

перелогу	—	—	—	—	—	—	350,00 дес.	
степи пахотной	—	—	—	—	—	—	40,00 "	
сѣнокоса	—	—	—	—	—	—	15,00 "	
выгона (степныя покосы)	—	—	—	—	—	—	480,00 "	
каменистаго выгона 120 дес. изъ него 1/3 въ неудобную	—	—	—	—	—	—	40,00 "	
ИТОГО удобной							—	935,00 "
Каменистаго выгона 120 дес. изъ него 2/3 въ неудобную	—	—	—	—	—	—	80 "	
ИТОГО неудобной							—	80 "
ВСЕГО подъ 32 хутора							—	1015 "

По новому проекту въ Джетыгузовской волости предложено образовать 8 переселенческихъ участковъ и 15 хуторовъ въ которые входятъ:

перелогу	—	—	—	—	—	—	6263,9 дес.	
пахотной (богарной) степи	—	—	—	—	—	—	4016,00 "	
сѣнокоса	—	—	—	—	—	—	747,64 "	
степи (богарной) съ лѣсомъ	—	—	—	—	—	—	30,00 "	
песчаннаго выгона съ кустарникомъ (изъ 1752 дес. 1/3 въ удобную)	—	—	—	—	—	—	584,00 "	
ИТОГО удобной							—	11641,54 "

Песчаного выгона съ кустарникомъ (изъ 1752 дес. <sup>2</sup> / <sub>8</sub> въ неудобную	—	—	—	—	—	1168,	дес.	
песка	—	—	—	—	—	453,	"	
озеръ	—	—	—	—	—	9,	"	
дорогъ	—	—	—	—	—	19,55	"	
рѣчекъ	—	—	—	—	—	7,81	"	
ИТОГО неудобной						—	1657,36	"
ВСЕГО удобной и неудобной						—	13289,9	"

Передѣланные заново проекты по Кенсуйской и Джетыгузовской волостямъ были внесены 16-го декабря отчетнаго года на разсмотрѣніе Пржевальской Временной Комиссіи по образованію переселенческихъ участковъ, которая въ отчетномъ году собралась совершенно въ новомъ составѣ противъ состава таковой 1908 года, когда разсматривались проекты участковъ по Кенсуйской волости и Джетыгузовской 1907 г.

Окончательное поступленіе этихъ участковъ въ переселенческій фондъ произошло въ 1910 году.

Работы по водворенію выразились въ томъ, что за отчетный годъ было зарегистрировано 171 с. съ 473 м. д., водворено 42 семьи со 114 м. д.

## По Нарынскому подрайону.

### ЗЕМЛЕУТВОДНЫЯ РАБОТЫ.

Въ отчетномъ году въ подрайонѣ запроектировано 11 переселенческихъ участковъ, съ числомъ душевыхъ долей 5723, площадью въ 52834 дес. удобной земли. Изъ числа вышеупомянутыхъ запроектированныхъ участковъ семь были заготовлены до 1909 года; площадь ихъ равна: удобной 44673 дес. и всего 53001 дес.

Четыре переселенческихъ участка общей площадью въ 10384 десятины были запроектированы въ текущемъ году; изъ ихъ числа 3 <sup>1</sup>/<sub>2</sub> уч. по Пржевальскому уѣзду въ 1309 душевыхъ долей.

Кромѣ того были запроектированы переселенческіе участки:

- 1) *Уч. Кочкорскій* общей площадью въ 9490 десятинь, изъ которыхъ удобной земли 7569 десятинь; участокъ рассчитанъ на 750 душ. долей.
- 2) *Тюре-Кельды* (Туткуй), общей площадью въ 360 дес., изъ нихъ удобной земли 93,70 десятинь.
- 3) *Джергиталъ* общей площадью въ 284,37 дес., изъ которыхъ удобной земли 250 десятинь.
- 4) *Мана-Кельды* общей площадью 250 десятинь.

Первый изъ переселенческихъ участковъ „Кочкорскій“ запроектированъ вслѣдствіе особаго по этому поводу предложенія Завѣдывающаго переселенческимъ дѣломъ, при чемъ въ этомъ участкѣ объединены запроектированные здѣсь въ 1907 г., но еще не утвержденные окончательно, участки: Арысь, Ращепя, Пузыревка и два самовольческихъ базара Кошъ-бейтъ и Карагоу.

Долина р. Кочкорки, гдѣ запроектированъ участокъ „Кочкорскій“, находится въ центрѣ 9-ти киргизскихъ волостей, въ узлѣ дорогъ на Нарынъ, Пржевальскъ, Пишпекъ и Аулиеата, а также на пути изъ Кашгара (китайскій) и Ферганы въглубь Семирѣчья.

Г. Военный Губернаторъ Семирѣченской области, озабочиваясь заселеніемъ дикаго Нарынскаго края русскими переселенцами, обратилъ вниманіе на долину р. Кочкорки и, придавая ей огромное значеніе, обуславливающее необходимость существованія здѣсь большого русскаго торговаго и административнаго поселенія, высказалъ пожеланіе о скорѣйшемъ образованіи въ названной долинь переселенческаго участка.

Что же касается участковъ „Джергиталъ“ и „Тюре-Кельды“, то послѣдніе запроектированы на дорогѣ отъ укр. Нарына на Тогузь-Торау въ цѣляхъ оживленія этого дикаго пути, особенно въ лѣтнее время, когда киргизы укочевываютъ далеко въ горы.

Въ этихъ же цѣляхъ намѣчено было еще нѣсколько площадей для образованія въ будущемъ небольшихъ хуторскихъ участковъ.

Малое количество работъ по этому подрайону объясняется совершенной почти изолированностью его отъ всѣхъ центровъ Семирѣчья, отсутствіемъ сколько-либо удобныхъ путей сообщенія и обширностью входящихъ въ составъ подрайона земельныхъ границъ, при каковыхъ условіяхъ вести работы въ такомъ же масштабѣ, какъ и въ другихъ подрайонахъ—здѣсь не представлялось возможнымъ.

Работы по водворенію выразились въ томъ, что на трехъ заселяемыхъ участкахъ 99 сем. съ 268 муж. душъ.

## По Пишпекскому подрайону.

### ЗЕМЛЕОТВОДНЫЯ РАБОТЫ.

Въ этомъ подрайонѣ землеотводныя работы выразились въ обслѣдованіи волостей: Кыбраевской, Чумичевской, Джанышевской, Тынаевской, Калгутинской и Восточно-Ргайтинской, какъ въ естественно-историческомъ отношеніи, такъ и со стороны хозяйственнаго значенія различныхъ частей ихъ, степени использованія таковыхъ киргизами, въ выборѣ земель подъ переселенческіе участки, въ самомъ проектированіи таковыхъ и въ оцѣнкѣ киргизскаго имущества, подлежащаго сносу на запроектированныхъ участкахъ.

Работы эти были закончены къ 18 октября, къ первымъ же числамъ ноября были изготовлены, на основаніи представленныхъ плановыхъ и числовыхъ матеріаловъ, проекты переселенческихъ участковъ и составлены оцѣночныя вѣдомости, подлежащаго сносу киргизскаго имущества.

Результатомъ означенныхъ работъ явилось запроектированіе въ Калгутинской, Восточно-Ргайтинской, Чумичевской, Джанышевской и Тынаевской волостяхъ, шести переселенческихъ участковъ: Калкагарь, Каска-джоль, Текентой, Чернорѣченскій, Чуакъ-Булакъ, Кара-булумъ и Талды-Булакъ и двухъ прирѣзокъ: къ сел. Архангельскому и прирѣзка къ сел. Георгіевскому, всего площадью въ 20130 десятинъ удобной земли. Въ Кыбраевской же волости проектированіе участковъ не состоялось въ позднимъ окончаніемъ съемки и за неимѣніемъ вычисленій таковой.

Кромѣ того въ этомъ подрайонѣ въ цѣляхъ землеустройства киргизъ, пожелавшихъ перейти въ осѣдлость былъ выработанъ проектъ программы естественно-историческаго и хозяйственно-статистическаго обслѣдованія Восточно-Кастекской и Сукулукской волостей.

Проектъ этотъ заключалъ въ себѣ краткую историческую справку по вопросу о землеустройствѣ киргизъ съ изложеніемъ также главныхъ основаній землеустройства предложенныхъ: а) Комиссіей д. с. с. Лыкошина, б) ревизующимъ по Высочайшему повѣлію, Туркестанскій край графомъ Паленомъ и в) членами Государственной Думы.

Работы по водворенію выразились въ томъ, что въ этомъ году было зарегистрировано 1188 семей съ 3752 муж. душами, зачислено 266 сем. съ 554 м. душ. и водворено 356 семей съ 1189 мужскими душами.

## По Копальскому подрайону.

### ЗЕМЛЕОТВОДНЫЯ РАБОТЫ.

Землеотводныя работы производились въ Акъ-ичкинской, Мурзинской и Алтынъ-Эмельской волостяхъ, а также въ Басканъ-Сарканской и Верхне-Каратальской вол.

Были обслѣдованы также волости: Сарытавская, Арасанская, Кульдей-Джумаевская и Біень-Куяндинская.

Въ Алтынъ-Эмельской волости было изъято подъ переселенческіе участки въ одномъ сплошномъ кускѣ 71718 десятинъ, изъ коихъ образовано 37 переселенческихъ участковъ.

Въ волостяхъ: Мурзинской и Акъ-Ичкинской образовано 27 участковъ.

Работы по водворенію въ Копальскомъ подрайонѣ не производились.

## По Лепсинскому подрайону.

### ЗЕМЛЕОТВОДНЫЯ РАБОТЫ.

Въ этомъ подрайонѣ въ 1909 г. были запроектированы участки въ волостяхъ: Чинжилинской, Западно-Чинжилинской, Алакульской и Маканчи-Садыровской—въ первыхъ двухъ 6 участковъ общей площадью 11598 дес., въ Алакульской—11 уч. общей площадью 42101 дес. и въ Маканчи-Садыровской—1 уч. въ 300 дес.

Кромѣ этого, для рыбаковъ былъ запроектированъ 1 уч. въ Чербактинской волости на берегу озера Алакуля.

Въ Каракольской волости производилась окончательная съемка; въ Акчаулинской—продолжалась начатая въ предыдущемъ году; на 13 участкахъ производились отграничительныя работы; въ 10 новыхъ селеніяхъ производилась разбивка усадебныхъ мѣстъ, далѣе было обмежевано 25 заимочныхъ и хуторскихъ участковъ.

Работы по водворенію выразились въ томъ, что въ отчетномъ году зарегистрировано 802 семьи съ 2515 м. душ., водворено 775 семей съ 2424 муж. душами.

### СТАТИСТИЧЕСКІЯ РАБОТЫ.

Періодъ полевыхъ работъ въ 1909 г. начался 6 мая и кончился 20 октября и, переводя на число рабочихъ дней, равнялся 2593. Изъ этого числа 55,6<sup>0</sup> падаетъ непосредственно на работу, 33<sup>0</sup> на переѣзды и 11,4<sup>0</sup>—на болѣзни и потери времени, связанныя съ реорганизаціей работъ. Всего за періодъ полевыхъ работъ статистиками было сдѣлано на лошадахъ и верблюдахъ болѣе 50000 верстъ.

Количество работы, выполненной въ полевой періодъ, опредѣляется слѣдующими цифрами:

У Ѣ З Д Ы:	О Б С Л Ѣ Д О В А Н О.				
	Волостей.	Администр. ауловъ.	Хозяйст. ауловъ.	Общинъ.	Хозяйствъ.
Лепсинскій . .	17	155	5645	242	29561
Копальскій . .	2	12	280	19	2306
Пишпекскій . .	1	12	270	34	2321
<b>ИТОГО . .</b>	<b>20</b>	<b>179</b>	<b>6195</b>	<b>295</b>	<b>34188</b>

Сдѣлано слѣдующее количество описаній: 1) списковъ кстау—209; 2) схематическихъ картъ—291; 3) родословныхъ таблицъ—131; 4) пообщинныхъ описаній—309; 5) поаульныхъ описаній—512; 6) естественно-историческихъ описаній—180; 7) бюджетовъ полныхъ—29; частичныхъ—194; 8) косовыхъ бланковъ—255; 9) конкретныхъ учетовъ укоса травъ и урожайности хлѣбовъ съ промѣромъ площадей—19; 10) описаній техники полеводства—31; 11) описаній техники луговодства—9; 12) кормовыхъ карточекъ—37; 13) описаній условій найма рабочихъ—30; 14) подворныхъ карточекъ—21316; 15) списковъ домохозяевъ—22; 16) описаній волостей—1; 17) описаній кочевокъ—37—а всего 23845 описаній различнаго рода.

### ГИДРОТЕХНИЧЕСКІЯ РАБОТЫ.

Для производства гидротехническихъ работъ Семирѣченскій районъ, также какъ и въ 1908 году, былъ раздѣленъ на 3 гидротехническихъ подрайона:

- 1) Сѣверный, въ который входили Копальскій и Лепсинскій уѣзды.
- 2) Центральный, въ который входили Вѣрненскій и Джаркентскій уѣзды и
- 3) Южный, въ который входили Пишпекскій и Пржевальскій уѣзды.

#### *А) Сѣверный подрайонъ.*

Въ этомъ подрайонѣ производились слѣдующія работы:

1) Нивеллировочныя и рекогносцировочныя въ бассейнѣ р. Или, по логу р. Баканасъ и въ Прибалхашѣ. Работы эти по условіямъ и обстановкѣ должны быть названы экспедиціонными.

2) Общія сплошныя изслѣдованія въ Копальскомъ и Лепсинскомъ уѣздахъ: въ первомъ—въ бассейнахъ р.р. Кокъ-су, Ак-су и Біена, а также въ предѣлахъ Алтынъ-Эмельской волости и во второмъ—въ бассейнахъ р.р. Лепсы, Ай, Караколь, Урджаръ, Теректы, Катыкъ-су, Эмель, Цаганъ-тогой и озеръ: Балхашъ, Аягузъ и Сасыкъ-куля. Характеръ этихъ работъ былъ въ зависимости отъ разныхъ условій—то бѣглый рекогносцировочный, то болѣе или менѣе детальный. Сплошныя изысканія, охватившія здѣсь весь районъ, должны были выяснитъ условія водопользованія и установить излишки воды тамъ, гдѣ послѣдніе имѣются для снабженія водой запроектированныхъ и предполагаемыхъ къ запроектированію участковъ; одновременно они выясняли вопросы чисто статистическаго характера, на примѣръ, норму полива для разнаго рода культуръ въ связи съ климатическими условіями и въ зависимости отъ абсолютныхъ высотъ мѣстности, по даннымъ барометрическихъ нивеллировокъ.

3) Детальныя изысканія, произведенныя въ бассейнѣ рѣки Тентекъ и Прилакульской долины, имѣли цѣлью составленіе детального проекта орошенія Прилакульской

долины. Одновременно производились и гидротехническія наблюденія въ цѣляхъ выясненія водныхъ запасовъ въ этой долинѣ.

### **Б) Центральный районъ.**

Въ центральномъ подрайонѣ въ 1909 году гидротехническія работы сводились къ слѣдующему:

- 1) Строительныя работы каптажнаго канала на Отарскомъ опытномъ полѣ.
- 2) Установка речныхъ водомѣрныхъ постовъ и организація наблюденій на нихъ.
- 3) Рекогносцировочное обследованіе Чу—Илійскаго тектоническаго массива въ Прибалхашскихъ волостяхъ.
- 4) Нивелировочныя изысканія и изслѣдованія разныхъ категорій въ Вѣрненскомъ уѣздѣ въ волостяхъ: Курдайской, Ргайтинскоѣ, Тайторинской, Западно и Восточно-Кастекскихъ, Узунъ-Агачской, Каргалинской, Чамалганск. и, Больше и Мало-Алматинскихъ, Восточно-Талгарской, Бокайской и Сюгатинской и въ Джаркентскомъ уѣздѣ, въ волостяхъ: Тогурековской, Борохудзирской, Сарытогойской, Кожмамбетовской, Будетынской, Альджановской, Кегенской, Чиликской и Турайгырской, каковыя работы произведены вездѣ были въ связи съ требованіями землеотводнаго дѣла.

Въ Вѣрненскомъ уѣздѣ въ отчетномъ году были обследованы всѣ запроектированныя къ этому году переселенческіе участки, въ цѣляхъ снабженія ихъ питьевой водой и водой для орошенія усадебныхъ мѣстъ, полей и пашень; были также произведены промѣры главныхъ рѣчекъ и установлены посты гидрометрическихъ наблюденій на р. р. большой и малой Алматинкахъ и на оз. Иссыкъ.

### **В) Южный подрайонъ.**

Въ южномъ подрайонѣ, преимущественно въ Пишпекскомъ уѣздѣ гидротехническія работы выразились въ цѣломъ рядѣ мелкихъ строительныхъ работъ по исправленію, углубленію, расчисткѣ арыковъ и ключей; кромѣ сего детально обследованы пять запроектированныхъ и прошедшихъ въ комиссіяхъ участковъ въ смыслъ обезпеченія ихъ поверхностными и грунтовыми водами, а также были произведены спеціальныя изысканія по проведенію арыковъ для орошенія надѣла сел. Васильевского, изысканія по спрямленію р. Чу на 3 Чуйскомъ участкѣ и детальныя гидротехническія изысканія Сукулукской волости по обследованію водопользованія, основаннаго на обычномъ правѣ, съ цѣлью установить нормы водопользованія и мѣстныя уклоненія отъ этихъ нормъ.

### **Дорожныя работы.**

Эти работы въ Семирѣченскомъ переселенческомъ районѣ въ 1909 г. находились въ тѣсной связи съ ирригаціонными работами и носили благодаря своей безсистемности попутный ирригаціоннымъ работамъ характеръ, что въ иныхъ случаяхъ оказалось крайне не рациональнымъ въ виду чего установлена необходимость производить дорожныя работы и изысканія вполнѣ самостоятельно при спеціальныхъ кредитахъ и техническихъ силахъ.

### **Межевыя работы.**

Межевыя работы въ 1909 году производились во всѣхъ 7-ми подрайонахъ и заключались:

- 1) Въ приведеніи въ извѣстность и съемкѣ земель, состоящихъ въ пользованіи киргизъ.
- 2) Въ составленіи тригонометрической сѣти.
- 3) Въ проектированіи предположенныхъ переселенческихъ участковъ.
- 4) Въ окончательномъ отграниченіи участковъ, утвержденныхъ въ установленномъ порядкѣ.
- 5) Въ съемочныхъ работахъ по землеустройству, въ видѣ опыта, киргизскаго населенія въ Сукулукской волости Пишпекскаго уѣзда.

6) Въ переписи хуторянъ-арендаторовъ, оцѣнкѣ зимовокъ, выясненія границъ волостей, участіи въ комиссіяхъ, составленіи актовъ предъявленія и содѣйствіи географическому обществу по съемкѣ ледниковъ.

Производство работъ строго основывалось на выработанной для этого технической инструкціи, которая въ настоящемъ году детально была пересмотрѣна и значительно дополнена примѣнительно къ инструкціи для землемеровъ землеустроительныхъ комиссій.

Съемочная работа по приведению в известность землепользования киргизь согласно Высочайше утвержденным 13 июля 1893 г. Временным Правилам по образованию переселенческих участков и утвержденного г. Товарищем Главноуправляющего Землеустройством и Земледелием плана землеотводных работ на 1909 год производилась: в местах, пригодных для земледельческой культуры в масштабе 1 верста в дюйм, в местах совершенно неудобных для хозяйства (каменистые места, сыпучие пески и т. под.), а также пригодных для хозяйства исключительно скотоводческого (высокогорная пастбища, сплошные солончаки и друг.) производились только рекогносцировочные работы, как дополнительные к имеющимся плановым данным планшетов Туркестанского военно-топографического отдела, Семиреченского Областного Правления и переселенческой организации, составленных в масштабе 2 версты в дюйм. При этом границы волостей, хребты гор и главные ущелья снимались инструментально и только пространства между этими основными данными заполнялись с планшетов, сличались с натурой, соответственно исправлялись и затем уже дополнялись рекогносцировочным путем. Новая 2-х верстная съемка производилась только одним топографом и на весьма небольшой площади (30382 дес.). Основанием съемки служила, большей частью геометрическая съёмка и только в Лепсинском уезде, где в районе работ тригонометрическая съёмка 1-го разряда была составлена еще в предшествующем году, оказалось возможным заблаговременно дополнить ее съёмкой 2-го разряда и положить в основание мензуральной съемки. Работы по составлению тригонометрической съёмки 1-го разряда в настоящем году производились в 3-х подрайонах: в Лепсинском, Копальском и Верненском, но в последнем за увольнением в средине полевого периода топографа, которому было поручено ее составление, и за неимением подходящего заместителя пришлось ограничиться только постройкой сигналов без инструментального определения их. В Копальском же и Лепсинском подрайонах работы произведены окончательно, с точным измерением углов треугольников десятисекундными теодолитами не менее, как при двух полных приемах, при чем съёмки Копальского и Лепсинского подрайонов, основанные на особых базисах были соединены и увязаны.

Более широкая постановка триангуляционных работ оказалась невозможной за недостаточным числом соответственно подготовленных техников.

Проектирование предположенных участков производилось частью в районе съемочных работ предшествующих лет, но главным образом по съемкам настоящего года. Кроме того были произведены работы по проектированию прежних участков, согласно указаниям общего присутствия Областного Правления и г. Туркестанского Генерал-Губернатора. Одновременно с проектированием участков были отведены участки земельного вознаграждения киргизь.

Окончательное ограничение утвержденных в установленном порядке участков произведено по всему району.

Отграничительные работы производились самыми точными приемами, с измерением углов (теодолитом), а линий стальной лентой с точностью до 0,1 саж. Планы участков составлялись в масштабе 250 саж. в дюйм, с вычислением общей площади по координатам, перенесением пантографом ситуации с 1 вер. планшетов и дополнением ее данными абриса, веденного по окружной меже. Все участки привязывались к геометрической или тригонометрической съёмке, а за недостатком ее к постоянным предметам местности. Редакция картуши, а также подробные правила составления планов выработаны применяясь к юридическим планам межевого ведомства.

Согласно плана на 1909 год кроме перечисленных межевых работ, относящихся специально к образованию переселенческих участков производились в виде опыта работы по земельному устройству киргизь.

Опыт предполагалось произвести в 2-х волостях: Восточно-Кастекской Верненского и Сукулукской Пишпекского уездов и при том силами только 4-х топографов, но после детальной разработки плана работ оказалось, что вследствие позднего получения его в Верном, а главное крупных размеров предстоящей задачи, более целесообразно было произвести этот опыт только в одной Сукулукской волости, но по возможности в законченном виде, оставив таким образом Восточно-Кастекскую волость до будущего 1910 года. Согласно местным условиям, главным образом мелкой ситуации и оросительным сооружениям, масштаб съемки необходимо было установить минимумом 200 саж. в дюйм (более подходящим был бы 100 саж. масштаб) для земледельческой части волости, и 1 версты в дюйм для скотоводческой. Кроме того требовалось выяснить границы летовочного пользования киргизь в особой, лежащей по другую сторону Александровского снежного хребта, Сусамырской долины. Эта съемка была произведена не подробно, с выделением только неудобных мест в масштабе 2 версты в дюйм. Чтобы обязательно закончить съемочные работы и получить таким образом полную картину киргизского хозяйства на пространстве всей волости (157891 дес., считая и Сусамырскую долину), потребовалось командировать на эти работы не 2-х топографов, как было назначено по плану, а 10 техников, которые усердно проработали в среднем около 3 с половиной месяцев и только к 15 октября едва успели закончить все полевые работы. Кроме обычной съемки угодий в Сукулукской волости на межевых чинах было возложено еще вы-



ясненіе землепользованія и водопользованія каждой отдѣльной группы кибитокъ и подробное описаніе всѣхъ арыковъ, условій водопользованія, владѣльцевъ отдѣльныхъ пашень, сѣнокосовъ, садовъ, клеверниковъ, зимовокъ и т. под.

Въ общемъ, въ полевой періодъ 1909 года исполнено:

I. Снято рекогносцировочно	—	—	—	—	—	1665133	десят.
II. Снято подробно	—	—	—	—	—	2110936	десят.
III. Запроектировано	—	—	—	—	—	312245	десят.
IV. Отграничено	—	—	—	—	—	103277	десят.
V. Составлено геометрической сѣти на площади	—	—	—	—	—	2430810	десят.
VI. Составлено тригонометрической сѣти на площади	—	—	—	—	—	2650000	десят.
VII. Проложено проектныхъ границъ	—	—	—	—	—	433	верст.
VIII. Проложено окончательныхъ границъ	—	—	—	—	—	749	верст.

### Агрономическія работы.

Агрономическая дѣятельность въ 1909 складывается изъ слѣдующихъ связанныхъ между собою мѣропріятій:

- 1) Пробные посѣвы.
- 2) Метеорологическія наблюденія.
- 3) Изслѣдованія богарной полосы и богарнаго хозяйства.
- 4) Опытныя поля.
- 5) Сельско-хозяйственный музей.
- 6) Оказаніе агрономической помощи переселенцамъ.
- 6) Склады сельско-хозяйственныхъ орудій и машинъ.

Пробные посѣвы имѣли цѣлью по примѣру прошлыхъ лѣтъ своей задачей опредѣлить возможность культуры хлѣбовъ съ искусственнымъ орошеніемъ или безъ него и при простѣйшихъ техническихъ приемахъ въ мѣстностяхъ, гдѣ земледѣльческой опытъ или не великъ или совершенно отсутствуетъ; такимъ образомъ они служили практическимъ цѣлямъ при заключеніяхъ о пригодности разныхъ мѣстъ для колонизаціи. Въ отчетномъ году такіе посѣвы производились въ уѣздахъ: Вѣрненскомъ, Пишпекскомъ, Джаркентскомъ, Копальскомъ и Лепсинскомъ.

Работы по метеорологическимъ наблюденіямъ въ отчетномъ году выразились въ продолженіи этихъ работъ на устроенныхъ ранѣе 5-ти станціяхъ 2-го разряда и на 10-ти 3-го разряда и въ организаціи таковыхъ же работъ на вновь открытыхъ:

- 1) Въ ст. Сарканской, Копальскаго уѣзда—станція 3-го разряда.
- 2) Въ Лепсинскѣ—3-го разряда.
- 3) Въ сел. Осиновскомъ, Лепсинскаго уѣзда—2-го разряда.
- 4) Въ Мало Алматинскомъ ущельѣ, Вѣрненскаго уѣзда—(вр. станція) 3-го разр.
- 5) На Аксайскомъ опытномъ полѣ, Вѣрненскаго уѣзда—3-го разряда.
- 6) На Отарскомъ опытномъ полѣ, Вѣрненскаго уѣзда—2-го разряда (преобразована изъ 3-го разряда).
- 7) Въ ст. Урджарской, Лепсинскаго уѣзда—2-го разряда.
- 8) Вблизи гор. Вѣрнаго—2-го разряда.
- 9) Въ сел. Вознесенскомъ, Пишпекскаго уѣзда—3-го разряда.
- 10) Въ сел. Алексѣевскомъ, Пишпекскаго уѣзда—3-го разряда.
- 11) Въ сел. Благовѣщенскомъ, Пишпекскаго уѣзда—2-го разряда.

Для выясненія возможности неполивнаго хозяйства въ предгорной полосѣ и при переходѣ равнины къ степи, гдѣ теперь хозяйство ведется при искусственномъ орошеніи и въ цѣляхъ изученія способовъ улучшенія солонцеватыхъ и засоленныхъ земель (въ всѣхъ неудобныхъ земляхъ равнинной части Семирѣчья), а также для выясненія различныхъ вопросовъ сельско-хозяйственной техники въ отчетномъ году были организованы два опытныхъ поля:

- 1) На заимкѣ Аксай въ 16 верстахъ, отъ г. Вѣрнаго и
- 2) Близъ почтовой станціи Отаръ (на солонцеватыхъ земляхъ). Лабораторія въ

тѣхъ же цѣляхъ продолжала производить подробные механическіе и частично-химическіе почвенные анализы.

Въ открытый въ 1908 г. при агрономическомъ кабинетѣ сельско-хозяйственный музей въ отчетномъ году поступило 310 образцовъ почвъ, 93 образца горныхъ породъ, 10 образцовъ культурныхъ злаковъ, 40 образцовъ хлѣбовъ—сѣмянъ, 16 образцовъ хлѣбовъ въ снопахъ, до 1000 фотографій съ 250 негативами и образцы съ Отарскаго опытнаго поля.

Агрономическая помощь переселенцамъ выразилась въ 1909 году въ слѣдующихъ мѣропріятіяхъ: продолжалась раздача для посѣвовъ яровой ржи и пшеницы разныхъ сортовъ; раздавалась также крестьянамъ озимая рожь, сѣмена разныхъ новыхъ растений и кормовыхъ травъ для пробныхъ посѣвовъ. Всего по уѣздамъ было разослано—въ Вѣрненскій уѣздъ въ 10 сел.—65 пакетовъ, въ Пишпекскій уѣздъ—9 сел.—67 пакетовъ, въ Джаркентскій уѣздъ—5 сел.—28 пакетовъ, въ Лепсинскій уѣздъ—5 сел.—51 пакетъ, въ Копальскій уѣздъ—4 сел.—25 пакетовъ, въ Пржевальскій уѣздъ—3 сел.—18 пакетовъ,—а всего въ 36 сел. 256 пакетовъ. Кромѣ этого агрономическимъ кабинетомъ составлялись популярныя статьи по важнѣйшимъ вопросамъ земледѣлія, помѣщаемыя затѣмъ въ сельско-хозяйственномъ листкѣ, а также издаваемая въ видѣ плакатовъ, широко распространяемыхъ среди населенія.

Выдача сельско-хозяйственныхъ орудій, какъ вспомогательное мѣропріятіе, на 1909 г. была распространена на всѣ уѣзды.

Почвенно-ботаническими экспедиціями, которыхъ въ 1909 г. было три, были произведены сплошныя обслѣдованія въ Копальскомъ уѣздѣ—(южная и юго-восточная равнинная часть его и прилегающія къ ней предгорья Джунгарскаго Алатау), въ Лепсинскомъ—вся сѣверо-восточная его часть и въ Вѣрненскомъ—сѣверная его часть, долины р. Копы и районъ лѣваго побережья р. Или.

### Вспомогательныя мѣропріятія при водвореніи переселенцевъ.

Къ вспомогательнымъ мѣропріятіямъ главнымъ образомъ должна быть отнесена организація врачебной помощи переселенцамъ.

Въ 1909 году продолжали функционировать ранѣе открытые два фельдшерскихъ пункта: одинъ въ г. Пишпекѣ, а другой на 3-мъ Чуйскомъ уч., при чемъ первый былъ преобразованъ во врачебный амбулаторный пунктъ.

Въ гор. Вѣрномъ былъ открытъ новый врачебный амбулаторный пунктъ, а въ г. Лепсинскѣ и на урочищѣ Тогузь-Торау по фельдшерскому пункту.

Во всѣхъ этихъ пунктахъ оказывалась помощь переселенцамъ, а иногда и не принадлежащимъ къ переселенцамъ лицамъ, если то было вызываемо необходимостью.

Дѣятельность пунктовъ въ Лепсинскомъ подрайонѣ выразилась въ томъ, что была оказана помощь 865 лицамъ, посѣтившимъ пунктъ, въ Вѣрненскомъ—6216 лицамъ, въ Пишпекскомъ—9638 лицамъ, при сдѣланныхъ посѣщеніяхъ въ количествѣ 10241.

Межевymi чинами Семирѣченскаго Областного Правленія въ лѣто 1909 г. работы производились въ Пржевальскомъ и Пишпекскомъ уѣздахъ.

#### Въ Пржевальскомъ уѣздѣ:

а) Снято на планъ земель киргизъ Тургенской волости 50631 дес., въ масштабѣ 500 саж. въ дюймѣ, измѣрено 15 верстѣ и поставлено 28 межевыхъ знаковъ.

и б) Въ предѣлахъ Тюпской киргизской волости въ томъ же масштабѣ снято на планъ 24500 дес., измѣрено 10 верстѣ и поставлено 30 межевыхъ знаковъ.

#### Въ Пишпекскомъ уѣздѣ:

а) Въ присутствіи чиновника Канцеляріи Туркестанскаго Генераль-Губернатора, кн. Трубецкаго, при разслѣдованіи жалобъ киргизъ Сарыбагишевской волости, провѣрены въ натурѣ зимовки, клеверники, сады, пашни и удобныя земли киргизъ, причѣмъ произведена рекогносцировка на 70000 десятинахъ

и б) Провѣрены инструментально границы надѣла земель сел. Александровскаго (дунганскаго) смежнаго съ вновь образованнымъ крестьянскимъ сел. Васильевскимъ, причѣмъ измѣрено 15 верстѣ 258 саж.

#### Всего по области:

снято на планъ	—	—	—	—	75131 дес.
рекогносцировки	—	—	—	—	70000 дес.
измѣрено	—	—	—	—	40 в. 228 с.
поставлено знаковъ	—	—	—	—	58,

Работы Межевого Отдѣленія Семирѣченскаго Областного Правленія.

Ирригаціонной партіей Областного Правленія, состоящей изъ двухъ человекъ, подъ руководствомъ завѣдывающаго ирригаціей въ области, произведены слѣдующія работы:

- 1) пропущена вода по Георгіевскому каналу въ Пишпекскомъ уѣздѣ;
- 2) расширена головная часть арыка Джетыгенъ изъ р. Кара-балты Пишпекскаго уѣзда для орошенія земель сел. Николаевского и Петровскаго въ томъ же уѣздѣ;
- 3) произведены изысканія и составлены смѣты: а) на устройство новой головы арыка, выведеннаго киргизами Кукрековской вол. въ Пишпекскомъ уѣздѣ; б) на устройство канала изъ р. Б.-Алматинской для орошенія земель киргизъ Чапраштинской вол. Вѣрненскаго уѣзда и в) на возобновленіе разрушенной плотины для подъема воды въ р. Кара-су, въ предѣлахъ Б.-Алматинской вол. Вѣрненскаго уѣзда.
- и 4) произведена нивеллировка дна канала изъ р. Чу, выведеннаго дунганями сел. Каракунузъ Пишпекскаго уѣзда.

Кромѣ руководства указанными работами, завѣдывающій ирригаціей участвовалъ въ комиссіяхъ:

а) по спору изъ за воды между казаками выс. Подгорнаго и сосѣдними киргизами въ Джаркентскомъ уѣздѣ;

б) по раздѣлу воды р. Аламединки между крестьянами сел. Лебединскаго и Ново-Покровскаго и киргизами Узунгырской вол. Пишпекскаго уѣзда;

в) по раздѣлу воды р. Иссыгаты между обществами селеній Ивановскаго, Дмитріевского, Краснорѣченскаго и киргизскихъ волостей Иссыгатинской и Булекпаевской того же уѣзда;

г) по разрѣшенію спора изъ за пользованія водою изъ дунганскаго арыка между дунганями сел. Александровскаго и крестьянами сел. Васильевскаго;

д) по раздѣлу воды изъ р. Біена между казаками выс. Абакумовскаго и киргизами Кульдей-Джумаевской, Біень-Куяндинской и Сарытавской волостей Копальскаго уѣзда.

е) по спору изъ за воды между гор. Лепсинскомъ и казаками ст. Лепсинской;

ж) по изслѣдованію безводныхъ земель по лѣвому берегу р. Или близъ Китайской границы въ Джаркентскомъ уѣздѣ;

3) по устройству суконной фабрики на р. Каргайлы въ Вѣрненскомъ уѣздѣ;

и) по выясненію водопользованія на участкѣ, отведенномъ киргизамъ Восточно-Талгарской волости Вѣрненскаго уѣзда взамѣнъ изъятаго изъ ихъ владѣнія для переселенческихъ цѣлей.

Независимо сего произведены осмотры, измѣренія и даны заключенія:

а) по спору изъ за воды между киргизами Сарытавской и Горно-Аксуиской волостей Копальскаго уѣзда.

и б) по укрѣпленію берега р. Красной у Беркулатовскаго моста въ Пишпекскомъ уѣздѣ.

Такимъ образомъ дѣятельность ирригаціонной партіи Областного Правленія распространилась на всѣ уѣзды области, за исключеніемъ Пржевальскаго.

## Г Л А В А II.

### *Административное устройство.*

Въ административномъ устройствѣ области въ теченіи отчетнаго года произошли значительныя перемѣны вслѣдствіе образованія новыхъ русскихъ селеній, измѣненія общественнаго порядка управленія въ старожильческихъ селеніяхъ; дробленія нѣкоторыхъ киргизскихъ волостей, какъ послѣдствіе производившихся въ этомъ году новыхъ переучета кибитокъ и выбора должностныхъ лицъ туземной администраціи; образованія новыхъ казачьихъ станицъ и наконецъ измѣненій въ названіяхъ осѣдлыхъ пунктовъ. Все это вызвало перемѣны и въ составѣ участковъ, но территоріи ихъ, равно какъ и уѣздовъ остались прежнія.

Въ Вѣрненскомъ уѣздѣ образованы новыя русскія селенія—Александровское, Сергѣевское, Вильямовское и Павловское. Въ старожильческихъ селеніяхъ общественное управленіе по Закавказскому Положенію упразднено и введено волостное. Сел. Карасуйское переименовано въ Дмитріевское. Число киргизскихъ волостей осталось то же, но число ауловъ и кибитокъ измѣнилось вслѣдствіе переучета ихъ на новое трехлѣтіе.

Въ Копальскомъ уѣздѣ новыхъ крестьянскихъ селеній образовано. Выселокъ Попутненскій преобразованъ въ станицу, наименованную Фольбаумовской и съ причисленіемъ къ ней выс. Кугалинска.

Выселокъ Джангызъ-Агачскій переименованъ въ Щербаковскій. Въ киргизскихъ волостяхъ измѣнилось число ауловъ и кибитокъ.

Въ Лепсинскомъ уѣздѣ образованы новыя русскія крестьянскія селенія—Успенское, Николаевское, Ново-Надеждинское, Глинковское, Андреевское, Ново-Андреевское, Алексѣевское, Покровское, Афонасьевское и Черкасское. Въ сел. Осиновскомъ введено волостное общественное управленіе. Киргизская Маканчи-Садыровская волость раздѣлена на двѣ—Маканчи-Садыровскую и Маканчи-Чиликтинскую.

Въ Джаркентскомъ уѣздѣ образовано новое русское селеніе, названное сперва Михайловскимъ, но затѣмъ переименованное въ Богословское. Другихъ перемѣнъ, за исключеніемъ измѣненій въ числѣ ауловъ и кибитокъ въ киргизскихъ волостяхъ, не было.

Въ Пржевальскомъ уѣздѣ селенія Джергесъ и Николаевское переименованы въ сел. Графа Палена и Валеріановское. Образована новая волость Преображенская изъ сел. Преображенскаго и Михайловскаго. Въ Нарынскомъ участкѣ возникли новыя селенія Титовка, Успенское и Атайсое.

Киргизскія волости Джетыгузовская и Исенгуловская раздѣлились каждая на двѣ, изъ первой образованы Восточно- и Западно-Джетыгузовскія, а изъ второй Шатеновская и Рыскульбековская.

Въ Пишпекскомъ уѣздѣ образованы новыя крестьянскія селенія—Арасанское, Петропавловское и Фольбаумовское, изъ которыхъ первое причислено къ Лебединской волости, а два остальныхъ къ Бѣловодской. Изъ селеній Благовѣщенскаго Бѣловодской волости и Успенскаго Лебединской образована особая волость Успенская; а селеніе Краснорѣченское перечислено къ Ивановской волости. Изъ киргизскихъ волостей въ Пишпекскомъ уѣздѣ раздѣлились: Сарыбагишевская, выдѣлившая Атекинскую волость и Сукулукская, распавшаяся на Восточную и Западную.

За этими измѣненіями мелкія административныя единицы по уѣздамъ и участкамъ распредѣлились слѣдующимъ образомъ:

Вѣрненскій уѣздъ, дѣлится на три участка, изъ коихъ центральный—Вѣрненскій находится въ веденіи Уѣзднаго Управленія, а два другіе—Отарскій и Зайцевскій въ веденіи Участковыхъ Приставовъ

*1. Составъ Вѣрненскаго участка—*

а) пять казачьихъ станицъ и одинъ выселокъ:

Больше-Алматинская,  
Каскеленская,  
Мало-Алматинская и ея  
выс. Илійскій,  
Надеждинская и  
Софійская.

б) Крестьянскія волости и селенія.

Александровская волость:  
Сел. Александровское,  
„ Дмитріевское,  
„ Николаевское.

в) Таранчинскія волости и селенія.

Карасуйская волость:  
Сел. Алексѣевское,  
„ Баубекъ,  
„ Балтабай,  
„ Джерылгапъ,  
„ Монапъ,  
„ Ташкенбайсазъ,  
„ Таштыкара.

и г) девять киргизскихъ волостей:

Больше-Алматинская	—	—	—	—	15 ауловъ	1808 кибитокъ.
Восточно-Талгарская	—	—	—	—	12	1334
Джайльмъшевская	—	—	—	—	15	1517
Западно-Талгарская	—	—	—	—	9	1083
Мало-Алматинская	—	—	—	—	14	1019
Моюнкумовская	—	—	—	—	5	772
Сарытокумовская	—	—	—	—	6	783
Чамалганская	—	—	—	—	12	1335
и Чапраштинская	—	—	—	—	10	759

**II. Участок Отарский.**

а) Крестьянскія волости и селенія.

- Казанско-Богородская волость.
- Сел. Казанско-Богородское.
- Сергѣевская волость.
- Сел. Сергѣевское.
- „ Вильямовское.
- „ Павловское.

б) Одиннадцать киргизскихъ волостей:

Ботпаевская	—	—	—	—	12 ауловъ	1336	кибитокъ.
Восточно-Кастекская	—	—	—	—	11	—	1135
Западно-Кастекская	—	—	—	—	12	—	1064
Каргалинская	—	—	—	—	10	—	1182
Куртинская	—	—	—	—	9	—	902
Курдайская	—	—	—	—	11	—	1485
Нижне-Илійская	—	—	—	—	16	—	1535
Ново-Илійская	—	—	—	—	4	—	763
Ргайтинская	—	—	—	—	11	—	1395
Тайторинская	—	—	—	—	8	—	690
Узунъ-Агаская	—	—	—	—	13	—	1411

**III. Участок Зайцевскій.**

а) Крестьянскія волости и селенія.

- Михайловская волость.
- Сел. Михайловское.
- Маловодненская волость.
- Сел. Зайцевское.

б) Таранчинскія волости и селенія:

- Корамская волость:
- Сел. Асы,
- „ Григорьевское \*),
- „ Дабаръ,
- „ Каратурукъ,
- „ Кіекпай,
- „ Корамъ,
- „ Терень-карасу.

- Малыбаевская волость:
- Сел. Байсеитъ,
- „ Барбосунъ,
- „ Кайнакъ,
- „ Малыбай,
- „ Масакпай,
- „ Ой-джайляу,
- „ Сарыбулакъ.

и г) четыре киргизскія волости:

Бакайская	—	—	—	—	12 ауловъ	1766	кибитокъ.
Кызылбурговская	—	—	—	—	10	—	1109
Сюгатинская	—	—	—	—	12	—	1789
Тургенская	—	—	—	—	13	—	1583

Копальскій уѣздъ раздѣленъ на два участка—Копальскій и Алтынъ-Эмельскій. Первый состоитъ въ вѣдѣніи Уѣзднаго Управленія, а второй Участковаго Пристава.

1. Въ составѣ Копальскаго участка входятъ:

- а) двѣ казачьи станицы и 4 выселка—
- ст. Копальская и ея
  - выс. Арасанскій и
  - ст. Сарканская съ
  - выс. Абакумовскимъ,
  - „ Аксуйскимъ,
  - „ Басканскимъ.

\*) Заселено дунганами.

и б) девять киргизскихъ волостей:

Акь-Ичкинская	--	--	--	--	8 ауловъ	1397	кибитокъ.
Арасанская	—	—	—	—	14	1748	—
Басканъ-Сарканская	—	—	—	—	5	967	—
Горно-Аксуйская	—	—	—	—	7	1348	—
Биень-Аксуйская	—	—	—	—	7	1276	—
Биень-Куяндинская	—	—	—	—	12	1382	—
Кульдей-Джумаевская	—	—	—	—	13	1847	—
Нижне-Аксуйская	—	—	—	—	9	1715	—
и Сарытавская	—	—	—	—	9	1690	—

**II. Участокъ Алтынъ-Эмельскій.**

а) Казачьи селенія:

- Ст. Коксуйская съ выс. Царицинскимъ.
- Ст. Фольбаумовская съ выс. Кугалинскимъ.
- Ст. Карабулакская съ выс. Щербаковскимъ и „ Каратальскимъ.

б) Два самостоятельныхъ крестьянскихъ сельскихъ старшинства, состоящія каждое изъ одного селенія—

- Гавриловки и Лугового.

и в) четырнадцать киргизскихъ волостей:

Алтынъ-Эмельская	—	—	—	—	12 ауловъ	1762	кибитки.
Андасовская	—	—	—	—	9	1471	—
Балгалинская	—	—	—	—	11	1729	—
Верхне-Каратальская	—	—	—	—	13	1759	—
Горно-Джалаировская	—	—	—	—	7	1494	—
Или-Балхашская	—	—	—	—	11	1811	—
Кучуковская	—	—	—	—	10	1649	—
Мурзинская	—	—	—	—	7	1005	—
Нижне-Каратальская	—	—	—	—	14	2125	—
Супотаевская	—	—	—	—	10	1867	—
Тазская	—	—	—	—	8	1778	—
Чійская	—	—	—	—	10	1770	—
Чулаковская	—	—	—	—	8	1482	—
Южно-Прибалхашская	—	—	—	—	10	1307	—

Лепсинскій уѣздъ дѣлится на три участка—

**1. Лепсинскій, состоящій въ вѣдѣніи Уѣзднаго Управленія. Въ составѣ его входятъ:**

а) казачья станица и два выселка—

- ст. Лепсинская съ выс. Каргалинскимъ и „ Тополевскимъ.

б) Крестьянскія волости и селенія:

**Герасимовская волость:**

- Сел. Герасимовское,
- „ Успенское.

**Осиновская волость:**

- Сел. Осиновское.

**Колпаковская волость:**

- Сел. Колпаковское.

**Константиновская волость.**

- Сел. Константиновское.

**Николаевская волость.**

- Сел. Николаевское.

**Ново-Надеждинская волость.**

- Сел. Ново-Надеждинское.

**Глинковская волость.**

- Сел. Глинковское.

Андреевская волость.  
Сел. Андреевское.

Черкасская волость.  
Сел. Черкасское.

в) Крестьянскія сельскія старшинства:

Сел. Стефановское.  
— Романовское.

г) Киргизскія кочевыя волости:

Алакульская	—	—	—	—	12 ауловъ	1899	кибитокъ.
Балхашъ-Лепсинская	—	—	—	—	13	—	2457
Западно-Чинжилинская	—	—	—	—	11	—	1871
Кыскачъ-Садыровская	—	—	—	—	9	—	1425
Маканчи-Садыровская	—	—	—	—	20	—	2523
Маканчи-Чиликтинская	—	—	—	—	7	—	925
Мамбетпай-Кыскачевская	—	—	—	—	10	—	1525
Чербактинская	—	—	—	—	6	—	1308
и Чинжилинская	—	—	—	—	10	—	1530

II) Бахтинскій участокъ состоитъ въ видѣннн Участковаю Начальника. Въ составъ его входятъ:

а) Казачья станица

Урджарская.

б) Два самостоятельныя сельскія старшинства, состоящія каждое изъ одного селенія—

Захаровскаго и  
Ивановскаго,

и в) четыре киргизскихъ волости:

Барлыкская	—	—	—	—	9 ауловъ	1723	кибитки.
Мурзатай-Карасуйская	—	—	—	—	10	—	1816
Уражарская	—	—	—	—	19	—	1990
и Эмельская	—	—	—	—	9	—	1772

Рядомъ съ сел. Захаровскимъ находится укрѣпленіе Бахтинское.

III) Сергіопольскій участокъ состоитъ въ видѣннн Участковаю Пристава. Въ составъ его входятъ:

а) казачья станица

Сергіопольская.

б) Крестьянскія волости и селенія.

Ново-Андреевская волость.  
Сел. Ново-Андреевское,  
„ Алексѣевское,  
„ Покровское,  
„ Афонасьевское.

в) Киргизскія кочевыя волости:

Акчаулинская	—	—	—	—	10 ауловъ	2277	кибитокъ.
Арганатинская	—	—	—	—	7	—	1780
Аягузская	—	—	—	—	8	—	2263
Каракольская	—	—	—	—	7	—	1389
и Таукумъ-Балхашская	—	—	—	—	7	—	1778

Джаркентскій уѣздъ раздѣленъ на три участка: Джаркентскій, Кольджатскій и Нарынкольско-Чарынскій.

I) Въ составъ Джаркентскаго участка, состоящаго въ видѣннн Уѣзднаю Уп-раоленія, входятъ:

а) Казачья станица съ двумя выселками:

Ст. Голубевская съ  
выс. Хоргосскимъ и  
„ Николаевскимъ.

б) три волости осѣдлыхъ туземцевъ:

Джаркентская таранчинская въ составѣ селеній—

- Городское,
- Денмале,
- Казанчи,
- Мазаръ,
- Награчи,
- Новый Тышканъ,
- Сукуръ Хотунъ,
- Хонохай.

Аикентская таранчинская въ составѣ селеній:

- Верхній Пенджабъ,
- Кепекъ,
- Мамеяръ-Юзы,
- Молла-Тохта,
- Нижній Пепджамъ,
- Розы Маметъ,
- Садыкъ,
- Солокентъ,
- Турфанъ,
- Хоргосъ и
- Худояръ.

Джаркентская дунганская, причисленные къ которой инородцы почти всё живутъ въ гор. Джаркентъ.

и в) пять киргизскихъ волостей:

Байтюгеевская,	—	—	—	10 ауловъ	1400	кибитокъ.
Борохудзирская,	—	—	—	8	1110	—
Токъ-арустановская,	—	—	—	5	1097	—
Тугурековская	—	—	—	5	579	—
и Турдымбетовская.	—	—	—	7	1152	—

II) Кольджатскій участокъ, состоящій въ видѣннн Участковаю Пристава, образуютъ:

а) принадлежашіе къ станицѣ Голубевской казацкія выселки:

- Подгорный и
- Чунджинскій.

б) Крестьянскія самостоятельныя сельскія старшинства:

Сел. Богословское.

в) Таранчинскія волости и селенія:

Аксу-Чарынская волость.

- Сел. Баянъ Казанъ,
- „ Большой-Аксу,
- „ Кичикъ-Бура,
- „ Малый-Аксу,
- „ Османъ-Юзи,
- „ Средній-Аксу и
- „ Чарынъ.

Кетменская волость.

- Сел. Актамъ,
- „ Большой Очинохо,
- „ Большой Кетмень,
- „ Дардамты,
- „ Добунъ Дульты,
- „ Кольджатъ,
- „ Малый Очинохо,
- „ Малый Кетмень,
- „ Шункаръ и
- „ Тигермень.

и в) шесть киргизскихъ волостей:

Будетынская,	—	—	—	8 ауловъ	894	кибитки.
Кегенская	—	—	—	12	1531	—
Кожманбетовская,	—	—	—	8	1405	—
Конурбурговская,	—	—	—	9	1340	—
Меркинская,	—	—	—	7	1164	—
и Чиликская.	—	—	—	9	1084	—



III) Нарынкольско-Чарынский участок состоит из вьднїи Участковаго Начальника. Въ составъ его входятъ:

а) принадлежащій къ ст Голубевской,  
выс. Охотничій.

и б) шесть киргизскихъ волостей:

Айтовская,	—	—	—	—	9 ауловъ	1321	кибитка.
Альджановская,	—	—	—	—	10	—	1176
Ивановская,	—	—	—	—	15	—	1585
Курмановская,	—	—	—	—	12	—	1042
Сарытагойская	—	—	—	—	7	—	869
и Турайгырская.	—	—	—	—	4	—	714

Пржевальскій уѣздъ раздѣленъ на два участка—Пржевальскій, состоящій въ вѣдѣнїи Уѣзднаго Управленія, и Атбашинскій—Участковаго Начальника.

I) Въ составѣ Пржевальскаго участка входятъ:

а) одна казачья станица—

Николаевская.

б) Крестьянскія волости и селенія:

Пржевальская волость.

- Сел. Покровское,
- „ Теплоключинское,
- „ Графа Палена,
- „ Валеріановское.

Преображененая волость.

- Сел. Преображенская.
- „ Михайловское.

Сазановская волость.

- Сел. Сазановка,
- „ Алексѣевское.

в) Дунганскія волости и селенія:

Маринская волость.

- Сел. Маринское.

г) Киргизскія кочевья волости:

Восточно-Джетыюгузовская,	—	—	—	—	10 ауловъ	1247	кибитокъ.
Западно-Джетыюгузовская,	—	—	—	—	8	—	1170
Заужинская,	—	—	—	—	12	—	1912
Кенсуйская,	—	—	—	—	15	—	1754
Кунгей-Аксуйская,	—	—	—	—	11	—	1480
Курмектинская,	—	—	—	—	10	—	1434
Семизбельская,	—	—	—	—	7	—	1035
Тонская,	—	—	—	—	13	—	1990
Турайгырская,	—	—	—	—	12	—	1428
Тургенская,	—	—	—	—	13	—	2490
Тюпская,	—	—	—	—	9	—	1606
Улахольская,	—	—	—	—	16	—	1936
и Старшинство сартъ-калмыковъ.	—	—	—	—	1	—	422

II) Въ составѣ Атбашинскаго участка входятъ:

а) двѣ торговья слободки—

Атбашинская и  
Нарынская.

Рядомъ съ послѣдней слободкой находится укрѣпленіе Нарынское.

б) Казачьи селенія:

Выс. Занарынскій.

в) Крестьянскія селенія:

(Окнчательно еще не устроены).

- Сел. Атайское,
- „ Рождественское,
- Титовка.

г) Киргизскія кочевыя волости:

Аджинская,	—	—	—	6 ауловъ	604	кибитки.
Борокчинская,	—	—	—	10	—	1212
Джувань-арыкская,	—	—	—	9	—	1131
Нарынская,	—	—	—	8	—	851
Онъ-Арчинская,	—	—	—	9	—	1618
Рыскулбековская,	—	—	—	7	—	788
Саяковская,	—	—	—	7	—	1179
Чаштубинская,	—	—	—	8	—	1104
Чоринская,	—	—	—	9	—	1623
Чериковская,	—	—	—	7	—	994
Шакратминская,	—	—	—	9	—	1738
Шатеновская.	—	—	—	7	—	824

Пишпекскій уѣздъ дѣлится на три участка:

1) Пишпекскій, состоящій въ вѣдѣніи Уезднаго Управленія. Въ составъ его входятъ:

а) Крестьянскія волости и селенія:

Лебединская волость:

- Сел. Арасанское,
- „ Васильевское,
- „ Георгіевское,
- „ Дмитріевское,
- „ Лебединское,
- „ Малдованское,
- „ Ново-Покровское,
- „ Павловское.

Архангельская волость.

- Сел. Архангельское.

б) Киргизское осѣдлое сельское старшинство:

- Сел. Ташъ-тубе.

в) Киргизскія кочевыя волости:

Восточно-Ргаитинская,	—	—	—	5 ауловъ	542	кибитки.
Иссыгатинская,	—	—	—	7	—	1036
Калгутинская,	—	—	—	6	—	855
Каракинская,	—	—	—	10	—	973
Кыбраевская,	—	—	—	10	—	844
Талкановская,	—	—	—	13	—	1924
Узунгырская	—	—	—	13	—	1280
и Чумичевская.	—	—	—	7	—	754

11) Бѣловодскій, состоящій въ вѣдѣніи Участковаго Пристава. Его образуютъ:

а) Крестьянскія селенія и волости:

Бѣловодская волость.

- Сел. Бѣловодское,
- „ Николаевское,
- „ Ново-Троицкое.
- „ Петровское,
- „ Петропавловское,
- „ Фольбаумовское.

Вознесенская волость.

- Сел. Алексѣевское,
- „ Вознесенская,
- „ Ильинское.

Успенская волость.

- Сел. Благовѣщенское,
- „ Успѣнское.

б) Дунганскія волости и селенія:

Александровская волость.

- Сел. Александровское.

г) Киргизскія кочевыя волости:

Багишевская,	—	—	—	7 ауловъ	811	кибитокъ.
--------------	---	---	---	----------	-----	-----------

Восточно-Сукулукская,	—	—	—	13 ауловъ	1139	кибитокъ.
Джамансартовская,	—	—	—	6	635	—
Джилангузовская,	—	—	—	7	885	—
Дулатовская,	—	—	—	6	785	—
Западно-Сукулукская,	—	—	—	12	1201	—
Карабалтинская,	—	—	—	13	1298	—
Кукрековская,	—	—	—	12	1333	—
Ново-Чуйская,	—	—	—	6	615	—
Сейкимовская,	—	—	—	9	1010	—
Чуйская	—	—	—	12	1109	—

III) Токмакскій участокъ состоитъ въ видѣннн Участковаго Пристава. Въ составъ его входятъ:

а) торговое мѣстечко

Токмакъ.

б) Крестьянскія волости и селенія:

Токмакская волость.  
Сел. Большой Токмакъ,  
„ Михайловское,  
„ Покровское.

Ивановская волость.  
Сел. Ивановское,  
„ Краснорѣченское.

в) Дунганскія волости и селенія.

Николаевская волость.  
„ Николаевское.

г) Киргизскія кочевья волости:

Атекинская,	—	—	—	10 ауловъ	1019	кибитокъ.
Булекпаевская,	—	—	—	12	1361	—
Джанышевская,	—	—	—	6	634	—
Джумгальская,	—	—	—	16	1677	—
Карабулакская,	—	—	—	3	498	—
Каракечинская,	—	—	—	9	890	—
Кочкарская,	—	—	—	10	1019	—
Сарыбагишевская,	—	—	—	12	1244	—
Сусамырская,	—	—	—	12	1567	—
Темирбулатовская,	—	—	—	17	1912	—
Тынаевская	—	—	—	13	1572	—
и Шамсинская.	—	—	—	13	1623	—

Такимъ образомъ въ области состоятъ:

Городовъ областныхъ	—	—	—	—	1.
„ уѣздныхъ	—	—	—	—	5.
Торговыхъ мѣстечекъ	—	—	—	—	1.
„ слободокъ	—	—	—	—	2.
Укрѣпленій	—	—	—	—	2.
Казачьихъ станицъ	—	—	—	—	15.
„ выселковъ	—	—	—	—	17.
Крестьянскихъ волостей	—	—	—	—	26.
„ селеній въ волостяхъ	—	—	—	—	57.
„ селеній, образующихъ самостоятельныя старшинства	—	—	—	—	10.
Киргизскихъ селеній	—	—	—	—	1.
Таранчинскихъ волостей	—	—	—	—	7.
„ селеній въ волостяхъ	—	—	—	—	57.
Дунганскихъ волостей	—	—	—	—	4.
„ селеній въ волостяхъ	—	—	—	—	4.
Киргизскихъ кочевыхъ волостей	—	—	—	—	138.
„ „ ауловъ	—	—	—	—	1343.
Сартъ-калмыкскихъ	—	—	—	—	1.
Киргизскихъ кочевыхъ кибитокъ	—	—	—	—	184841.
Сартъ-калмыкскихъ	—	—	—	—	422.

## ГЛАВА III

### О населеніи.

**Общая численность населения.**

Общая численность населения области къ 1-му января 1910 года по даннымъ, собраннымъ при содѣйствіи административно-полицейскихъ властей, опредѣлилась въ 653573 души мужского пола и 529386 женскаго, а всего 1182959 д. об. пола, болѣе чѣмъ къ 1-му января 1909 года на 65594 д. об. пола.

Подробныя свѣдѣнія о численности населения по отдѣльнымъ оуднымъ пунктамъ и киргизскимъ волостямъ показаны въ прилагаемыхъ вѣдомостяхъ за №№ 1, 2 и 2а, изъ коихъ видно, что по народностямъ оно распредѣлилось такъ:

русскихъ	—	—	—	—	188016	д. об. п.
киргизъ	—	—	—	—	853603	"
таранчей	—	—	—	—	85685	"
дунгань	—	—	—	—	20400	"
калмыковъ	—	—	—	—	327	"
сартъ-калмыковъ	—	—	—	—	2409	"
татарь	—	—	—	—	11176	"
сартовъ	—	—	—	—	14951	"
евреевъ	—	—	—	—	450	"
китайцевъ (монголовъ и манджуровъ)	—	—	—	—	31	"
кашгарскихъ сартовъ	—	—	—	—	5156	"
другихъ народностей	—	—	—	—	735	"

**По вѣроисповѣданіямъ:**

православныхъ	—	—	—	—	187651	"
раскольниковъ	—	—	—	—	462	"
римско-католиковъ	—	—	—	—	482	"
армяно-григоріанъ	—	—	—	—	46	"
лютеранъ	—	—	—	—	136	"
іудеевъ	—	—	—	—	461	"
магометанъ	—	—	—	—	993688	"
язычниковъ	—	—	—	—	33	"

**По сословіямъ:**

дворянъ	—	—	—	—	2602	"
почетныхъ гражданъ	—	—	—	—	368	"
духовенства православнаго	—	—	—	—	435	"
"    магометанскаго	—	—	—	—	81	"
купцовъ	—	—	—	—	899	"
мѣщанъ	—	—	—	—	44207	"
казаковъ	—	—	—	—	39377	"
войскъ	—	—	—	—	6218	"
отставныхъ нижнихъ чиновъ	—	—	—	—	11525	"
сельскихъ обывателей	—	—	—	—	1071267	"
иностранныхъ подданныхъ	—	—	—	—	5796	"
лицъ, принадлежащихъ къ другимъ категориямъ	—	—	—	—	184	"

Сравнивая данныя о численности населения по городамъ и уѣздамъ, собранныя къ январю 1910 г. съ таковыми же къ январю 1909 г., получаемъ слѣдующія цифры:

УѢЗДЫ.	НАСЕЛЕНІЕ.		ВЪ ГОРОДАХЪ.		ВЪ УѢЗДАХЪ.	
	1909 г.	1910 г.	1909 г.	1910 г.	1909 г.	1910 г.
Вѣрненскій . . . . .	31317	36382	226685	231626		
Копальскій . . . . .	3926	3800	166865	175693		
Лепсинскій . . . . .	8443	9543	147405	154800		
Джаркентскій . . . . .	23948	25231	129326	137591		
Пржевальскій . . . . .	14573	14955	153853	156564		
Пишпекскій . . . . .	16449	13777	194265	222997		
<b>ИТОГО . . . . .</b>	<b>98666</b>	<b>103688</b>	<b>1018699</b>	<b>1076291</b>		

изъ коихъ видно, что населеніе увеличилось преимущественно въ уѣздахъ; въ городахъ Вѣрномъ, Лепсинскѣ, Джаркентѣ и Пржевальскѣ приростъ не большой, а въ Копальѣ и Пишпекѣ населеніе даже уменьшилось. Объясняется это тѣмъ, что съ образованіемъ новыхъ селеній значительная часть переселенцевъ, ожидавшая по городамъ водворенія, съ образованіемъ селеній переселилась въ послѣднія. Ближайшее же изу-

чение данных, помещенных в прилагаемой ведомости № 3 указывает, что увеличение населения по области вообще произошло главным образом от переселения.

Процент естественного прироста населения не вышел из обыкновенной нормы, какъ въ этомъ убѣждаютъ нижеслѣдующія цифры о движеніи православнаго и мусульманскаго населенія.

Къ 1-му января 1909 года православнаго населенія въ области числилось:

Движеніе православнаго населенія.

НАСЕЛЕНІЕ. ГОРОДА и УѢЗДЫ.	НАСЕЛЕНІЕ.		ВСЕГО.
	Мужск.	Женщ.	
Гор. Вѣрный . . . . .	11746	9617	21363
Вѣрненскій уѣздъ . . . . .	15070	14742	29812
Гор. Копаль . . . . .	914	355	1269
Копальскій уѣздъ . . . . .	7643	7326	14969
Гор. Лепсинскъ . . . . .	3179	3008	6187
Лепсинскій уѣздъ . . . . .	14227	13703	27930
Гор. Джаркентъ . . . . .	2659	698	3357
Джаркентскій уѣздъ . . . . .	1620	1472	3092
Гор. Пржевальскъ . . . . .	3034	2509	5543
Пржевальскій уѣздъ . . . . .	7827	7349	15176
Гор. Пишпекъ . . . . .	5460	4880	10340
Пишпекскій уѣздъ . . . . .	13632	12958	26590
<b>Итого . . . . .</b>	<b>87011</b>	<b>78617</b>	<b>165628</b>

Движеніе же его въ теченіи 1909 года было слѣдующее:

Города и уѣзды.	Число браковъ.	Родилось.		Умерло.		Прибыло.	
		м.	ж.	м.	ж.	м.	ж.
		Гор. Вѣрный . . . . .	213	618	635	392	333
Вѣрненскій уѣздъ . . . . .	315	1001	933	624	565	377	368
Гор. Копаль*) . . . . .	1	5	8	2	—	3	8
Копальскій уѣздъ . . . . .	183	543	507	264	218	279	289
Гор. Лепсинскъ . . . . .	69	212	179	125	100	87	79
Лепсинскій уѣздъ . . . . .	358	1065	1027	811	771	254	256
Гор. Пишпекъ . . . . .	24	64	61	42	24	22	37
Пишпекскій уѣздъ . . . . .	42	102	82	45	46	57	36
Гор. Пржевальскъ . . . . .	39	110	104	77	68	33	36
Пржевальскій уѣздъ . . . . .	123	580	554	314	306	266	243
Гор. Джаркентъ . . . . .	42	184	162	118	115	66	44
Джаркентскій уѣздъ . . . . .	291	1017	990	560	482	457	508
<b>Итого . . . . .</b>	<b>1700</b>	<b>5501</b>	<b>5242</b>	<b>3374</b>	<b>3031</b>	<b>2127</b>	<b>2211</b>
		<b>10743</b>		<b>6405</b>		<b>4338</b>	

что составляетъ 2,6<sup>0</sup>о, а въ предыдущіе годы приростъ выразился: въ 1908 г.—2,8<sup>0</sup>о; въ 1907 году—3,4<sup>0</sup>о; въ 1906 году—2,7<sup>0</sup>о.

\*) Только военные. Горожане записаны по метрическимъ книгамъ Копальской станичной церкви и показаны по уѣзду.

При сравненіи данныхъ за предыдущіе пять лѣтъ движеніе православнаго населенія выражается слѣдующими цифрами на 1000 душъ:

Г О Д Ы.	Рождений.	Смертей.	Браковъ.	Прироста.
1905 г.	62,2	43,2	10,2	19,0
1906 г.	63,2	30,2	11,8	26,5
1907 г.	61,9	20,9	11,3	34,4
1908 г.	61,0	32,9	11,5	28,2
1909 г.	64,7	38,4	10,2	26,3
А среднее	62,6	33,1	11,0	26,9

а) Браки.

Общее число состоявшихся въ 1909 году браковъ равнялось 1700, меньше чѣмъ въ 1908 году на 183.

По мѣсяцамъ они распредѣлялись такъ:

Г О Р О Д А и У Ъ З Д Ы.	М ѣ с я ц а .											
	Январь.	Февраль.	Мартъ.	Апрѣль.	Май.	Юнь.	Юль.	Августъ.	Сентябрь.	Октябрь.	Ноябрь.	Декабрь.
Гор. Вѣрный	98	—	—	21	16	3	22	6	11	16	20	—
Вѣрненскій уѣздъ	185	—	—	8	17	—	18	4	4	28	51	—
Гор. Копаль	—	—	—	—	—	—	1	—	—	—	—	—
Копальскій уѣздъ	110	—	—	7	8	1	9	1	5	17	25	—
Гор. Лепсинскъ	32	—	—	3	5	—	—	1	—	11	17	—
Лепсинскій уѣздъ	135	—	—	19	15	—	7	4	6	78	94	—
Гор. Джаркентъ	7	—	—	1	3	—	5	1	3	3	1	—
Джаркентскій уѣздъ	21	—	—	1	—	3	3	1	1	8	4	—
Гор. Пржевальскъ	13	—	—	5	3	1	7	2	2	—	6	—
Пржевальскій уѣздъ	50	—	—	7	8	3	13	2	1	16	23	—
Гор. Пишпекъ	16	—	—	5	5	—	1	1	2	7	5	—
Пишпекскій уѣздъ	114	—	—	11	14	3	5	2	11	53	78	—
<b>ИТОГО</b>	<b>781</b>	<b>—</b>	<b>—</b>	<b>88</b>	<b>94</b>	<b>14</b>	<b>91</b>	<b>25</b>	<b>46</b>	<b>237</b>	<b>324</b>	<b>—</b>
										<b>1700</b>		

По семейному состоянію бракосочетавшихся общее число браковъ распредѣлилось слѣдующимъ образомъ:

Г О Р О Д А и У Ъ З Д Ы.	С Е М Е Й Н О Е С О С Т О Я Н І Е .				
	Холостыхъ съ дѣвцами.	Холостыхъ съ вдовцами.	Вдовцевъ съ дѣвцами.	Вдовцевъ съ вдовами.	
Гор. Вѣрный	188	8	4	13	
Вѣрненскій уѣздъ	278	10	15	12	
Гор. Копаль	1	—	—	—	
Копальскій уѣздъ	160	7	10	6	
Гор. Лепсинскъ	64	2	1	2	
Лепсинскій уѣздъ	298	14	24	22	
Гор. Джаркентъ	21	—	1	2	
Джаркентскій уѣздъ	35	2	1	4	
Гор. Пржевальскъ	33	1	3	2	
Пржевальскій уѣздъ	111	1	5	6	
Гор. Пишпекъ	37	1	2	2	
Пишпекскій уѣздъ	250	8	11	22	
<b>ИТОГО</b>	<b>1476</b>	<b>54</b>	<b>77</b>	<b>93</b>	
				<b>1700</b>	

По возрасту:

**Возрастъ вступившихъ въ бракъ.**

ГОРОДА и УЪЗДЫ.	До законнаго возраста съ особаго разрѣшенія.		20 лѣтъ и болѣе.		21—25.		26—30.		31—35.		36—40.		41—45.		46—50.		51—55.		56 и болѣе	
	м.	ж.	м.	ж.	м.	ж.	м.	ж.	м.	ж.	м.	ж.	м.	ж.	м.	ж.	м.	ж.	м.	ж.
Гор. Вѣрный	12	4	86	160	59	30	28	7	12	5	7	4	3	3	3	—	3	—	—	—
Вѣренскій уѣздъ	39	22	169	257	64	21	20	6	12	5	5	—	4	2	—	1	—	1	2	—
Гор. Копаль	—	1	—	—	1	—	—	—	—	—	—	—	—	—	—	—	—	—	—	—
Копальскій уѣздъ	20	2	86	151	39	20	24	5	4	1	6	1	2	1	—	1	—	1	—	1
Гор. Лепсинскъ	1	3	38	54	23	9	5	2	—	—	—	—	—	1	1	—	—	—	—	1
Лепсинскій уѣздъ	31	9	219	309	64	16	24	6	5	4	3	5	4	6	5	2	3	1	—	—
Гор. Джаркентъ	—	—	9	19	6	1	6	1	—	—	—	1	2	1	—	—	—	1	1	—
Джаркентскій уѣздъ	—	1	18	33	9	3	11	1	—	1	—	1	2	1	1	—	—	—	—	1
Гор. Пржевальскъ	—	2	11	31	15	3	7	2	2	—	1	—	—	—	2	—	—	—	—	1
Пржевальскій уѣздъ	17	4	73	108	16	6	11	2	2	1	2	—	—	1	2	1	—	—	—	—
Гор. Пишпекъ	—	—	23	39	14	2	3	1	1	—	1	—	—	—	—	—	—	—	—	—
Пишпекскій уѣздъ	26	11	169	243	53	13	17	5	5	10	7	4	6	3	5	—	2	1	1	1
<b>ИТОГО</b>	<b>146</b>	<b>59</b>	<b>901</b>	<b>1404</b>	<b>363</b>	<b>124</b>	<b>156</b>	<b>38</b>	<b>43</b>	<b>27</b>	<b>32</b>	<b>16</b>	<b>23</b>	<b>19</b>	<b>19</b>	<b>5</b>	<b>9</b>	<b>4</b>	<b>8</b>	<b>4</b>

По мѣсту причисленія брачующеся распредѣлились:

Города и уѣзды.	Прихожанъ одного и того же приходг.		Иногородныхъ Семирѣченск. области.		Иногородныхъ другихъ обл. и губерній.	
	м.	ж.	м.	ж.	м.	ж.
Гор. Вѣрный	141	121	13	22	59	70
Вѣренскій уѣздъ	223	211	49	61	43	43
Гор. Копаль	1	1	—	—	—	—
Копальскій уѣздъ	129	117	12	32	42	34
Гор. Лепсинскъ	52	34	1	4	16	31
Лепсинскій уѣздъ	229	228	35	25	94	105
Гор. Джаркентъ	12	11	3	7	9	6
Джаркентскій уѣздъ	32	30	5	5	5	7
Гор. Пржевальскъ	22	11	—	17	17	11
Пржевальскій уѣздъ	110	90	6	11	7	22
Гор. Пишпекъ	34	21	5	10	3	11
Пишпекскій уѣздъ	210	167	15	21	66	103
<b>Итого</b>	<b>1195</b>	<b>1042</b>	<b>144</b>	<b>215</b>	<b>361</b>	<b>443</b>

Изъ табличекъ этихъ видно, что, какъ и въ предыдущіе годы:

1) наибольшее число браковъ, а именно 81,6% падаетъ на зимніе и осенніе мѣсяцы и только 18,4% на лѣтніе и весенніе;

2) наибольшее число браковъ (86,8%) составили браки холостыхъ съ дѣвцами; затѣмъ слѣдуютъ браки вдовцовъ съ вдовицами (5,5%), вдовцовъ съ дѣвцами (4,5%) и наибольшее число холостыхъ съ вдовицами (3,2%);

3) женщины выходили замужъ преимущественно въ юношескомъ возрастѣ до 21 года; въ такомъ же возрастѣ женилось и большинство мужчинъ. Въ возмужаломъ возрастѣ свыше 25 лѣтъ перевѣсъ даютъ мужчины;

4) наибольшее число браковъ заключено между прихожанами одного и того же прихода; женихи-семирѣченцы женились по преимуществу на семирѣченкахъ же, но случается женитьбы семирѣченцевъ на иногороднихъ другихъ областей и губерній (петресепенокъ) въ этомъ году было больше на 35 т. е. почти вдвое. Казачекъ исключено изъ воинскаго сословія вслѣдствіе выхода замужъ за разночинцевъ 69, а причислено въ сословіе иногородныхъ женщинъ 68.

**б) Рожденія.**

Общее число рожденій въ 1909 году было 10743, изъ коихъ 5501 мальчикъ и 5242 дѣвочки. На 100 мальчиковъ 97 дѣвочекъ.

По мѣсяцамъ рожденія распредѣлились такъ:

ГОРОДА и УѢЗДЫ.	М ѣ с я ц а .											
	Январь.	Февраль.	Мартъ.	Апрѣль.	Май.	Юнь.	Юль.	Августъ.	Сентябрь.	Октябрь.	Ноябрь.	Декабрь.
Гор. Вѣрный	126	96	99	95	96	97	126	80	92	134	122	90
Вѣрненскій уѣздъ	194	175	168	123	172	153	169	147	156	188	161	128
Гор. Копаль	2	1	2	—	1	1	3	—	—	2	1	—
Копальскій уѣздъ	106	93	104	73	82	77	76	96	83	98	70	92
Гор. Лепсинскъ	32	23	34	24	30	24	37	39	44	39	26	39
Лепсинскій уѣздъ	169	177	160	122	175	159	180	207	163	233	183	164
Гор. Джаркентъ	8	11	11	6	12	6	10	14	9	17	8	13
Джаркентскій уѣздъ	21	24	20	6	16	20	15	23	9	12	9	9
Гор. Пржевальскъ	22	23	19	21	17	11	16	19	22	21	13	10
Пржевальскій уѣздъ	119	102	112	90	103	78	82	108	79	113	74	74
Гор. Пишпекъ	29	28	25	28	20	23	35	30	37	39	26	26
Пишпекскій уѣздъ	201	136	181	97	139	170	199	148	172	211	172	181
<b>ИТОГО</b>	<b>1029</b>	<b>889</b>	<b>935</b>	<b>685</b>	<b>863</b>	<b>818</b>	<b>948</b>	<b>911</b>	<b>866</b>	<b>1107</b>	<b>865</b>	<b>826</b>

Наибольшее число рожденій падаетъ на осенніе мѣсяцы (2838), затѣмъ слѣдуютъ — зимніе (2744); лѣтніе (2677) и весенніе (2463).

Внѣбрачныхъ рожденій было 116, больше, чѣмъ въ 1908 году на 12; изъ нихъ 50 въ городахъ и 66 въ уѣздахъ.

Многоплодныхъ родовъ было 33, изъ коихъ 2—тройни, а 31—двойни. Мертворожденныхъ 19.

Въ нижеслѣдующей табличкѣ помѣщены данныя о распредѣленіи родившихся по мѣсту причисленія ихъ родителей.

Города и уѣзды.	Прихожанъ Семирѣченской обл.		Иноприходныхъ другихъ губерній.	
	М у ж .	Ж е н .	М у ж .	Ж е н .
Гор. Вѣрный	500	499	118	136
Вѣрненскій уѣздъ	863	787	133	146
Гор. Копаль	5	8	—	—
Копальскій уѣздъ	412	398	131	109
Гор. Лепсинскъ	130	102	82	77
Лепсинскій уѣздъ	782	772	283	255
Гор. Джаркентъ	48	35	16	26
Джаркентскій уѣздъ	96	76	6	6
Гор. Пржевальскъ	75	74	35	30
Пржевальскій уѣздъ	502	465	78	89
Гор. Пишпекъ	116	98	68	94
Пишпекскій уѣздъ	740	699	277	291
<b>Итого</b>	<b>4274</b>	<b>4013</b>	<b>1227</b>	<b>1229</b>

**в) Смерти.**

Въ 1909 году празославныхъ умерло 6405 д. об. пола, изъ нихъ 3374 муж. и 3031 жен. На 100 умершихъ мужчинъ 89,9 женщинъ. По сравненію съ предыдущимъ годомъ число смертныхъ случаевъ больше на 1007 душъ, что объясняется общимъ увеличеніемъ числа населенія, но преобладаніе среди умирающихъ мужского пола остается неизмѣннымъ; въ 1908 г. на 100 мужчинъ умерло 90,3 женщины; въ 1907 году—83,8, а въ 1906 году—92,7.



По мѣсяцамъ смертность распредѣлилась слѣдующимъ образомъ:

ГОРОДА И УѢЗДЫ.	Мѣсяцы											
	Январь.	Февраль.	Мартъ.	Апрѣль.	Май.	Юнь.	Юль.	Августъ.	Сентябрь.	Октябрь.	Ноябрь.	Декабрь.
Гор. Вѣрный	56	36	60	54	58	103	71	52	38	59	58	80
Вѣрненскій уѣздъ	78	59	84	84	82	166	138	84	76	83	82	173
Гор. Копаль	—	—	—	1	1	—	—	—	—	—	—	—
Копальскій уѣздъ	25	36	35	37	37	36	50	67	44	42	27	46
Гор. Лепсинскъ	12	15	27	15	7	22	27	27	15	17	15	26
Лепсинскій уѣздъ	109	119	107	51	78	166	218	139	126	145	173	151
Гор. Джаркентъ	3	4	7	5	1	6	9	5	5	4	9	8
Джаркентскій уѣздъ	3	7	7	7	6	3	6	12	10	18	3	9
Гор. Пржевальскъ	12	9	19	23	13	13	8	5	9	7	11	16
Пржевальскій уѣздъ	55	61	46	50	36	41	40	57	53	66	56	59
Гор. Пишпекъ	13	10	17	7	11	22	25	28	17	25	28	33
Пишпекскій уѣздъ	77	71	56	59	64	102	122	107	78	91	105	110
<b>ИТОГО</b>	<b>443</b>	<b>427</b>	<b>465</b>	<b>393</b>	<b>394</b>	<b>680</b>	<b>714</b>	<b>583</b>	<b>471</b>	<b>557</b>	<b>567</b>	<b>711</b>

6405

По возрасту умершихъ:

ГОРОДА И УѢЗДЫ.		ВОЗРАСТЪ.												
		Гор. Вѣрный.	Вѣрненскій уѣздъ.	Гор. Копаль.	Копальскій уѣздъ.	Гор. Лепсинскъ.	Лепсинскій уѣздъ.	Гор. Джаркентъ.	Джаркентскій уѣздъ.	Гор. Пржевальскъ.	Пржевальскій уѣздъ.	Гор. Пишпекъ.	Пишпекскій уѣздъ.	И Т О Г О.
До	1 года:	365	587	—	248	95	648	24	47	60	267	95	487	2923
Отъ	1 до 2 лѣтъ	69	197	—	41	35	290	7	8	16	100	29	151	943
"	2 " 3 "	57	54	—	23	23	122	—	2	8	66	22	64	441
"	3 " 4 "	20	29	—	13	10	77	—	1	8	86	12	30	236
"	4 " 5 "	12	17	—	13	5	56	2	—	3	14	8	20	150
"	5 " 10 "	16	16	—	18	10	78	1	1	7	36	9	50	242
"	10 " 15 "	5	11	—	6	5	29	—	—	3	11	9	14	93
"	15 " 20 "	6	19	—	6	5	23	1	2	3	6	6	18	95
"	20 " 25 "	17	10	2	9	1	14	13	2	3	5	9	14	99
"	25 " 30 "	15	14	—	8	7	16	1	3	3	8	2	16	93
"	30 " 35 "	8	11	—	6	6	12	1	2	1	3	4	11	65
"	35 " 40 "	7	17	—	10	2	15	1	7	1	6	2	26	94
"	40 " 45 "	7	9	—	5	2	27	4	—	3	4	2	13	76
"	45 " 50 "	16	20	—	9	2	11	2	2	4	4	4	19	93
"	50 " 55 "	13	18	—	8	2	23	2	3	2	5	3	16	95
"	55 " 60 "	14	27	—	15	3	25	2	2	2	12	5	12	119
"	60 " 65 "	10	22	—	13	3	20	1	1	3	8	3	27	111
"	65 " 70 "	19	27	—	9	1	18	1	1	2	9	3	12	102
"	70 " 75 "	10	20	—	10	—	25	2	3	3	3	—	17	93
"	75 " 80 "	14	17	—	5	3	24	—	—	6	3	3	13	88
"	80 " 85 "	10	24	—	5	4	12	—	2	3	5	2	8	75
"	85 " 90 "	6	16	—	—	1	9	1	1	—	3	2	2	41
"	90 " 95 "	5	5	—	1	—	2	—	—	—	2	2	—	17
"	95 " 100 "	2	1	—	—	—	4	—	1	—	2	—	1	11
"	100 и болѣе .	2	1	—	1	—	2	—	—	1	2	—	1	10
<b>Итого</b>		<b>725</b>	<b>1189</b>	<b>2</b>	<b>482</b>	<b>225</b>	<b>1582</b>	<b>66</b>	<b>91</b>	<b>145</b>	<b>620</b>	<b>236</b>	<b>1042</b>	<b>6405</b>

По мѣсту причисленія:

ГОРОДА И УѢЗДЫ.	Приписныхъ къ приходамъ Семирѣченской области.		Иноприходныхъ другихъ губерній.	
	МУЖ.	ЖЕН.	МУЖ.	ЖЕН.
Гор. Вѣрный . . . . .	295	238	97	95
Вѣрненскій уѣздъ . . . . .	523	483	101	82
Гор. Копаль . . . . .	2	—	—	—
Копальскій уѣздъ . . . . .	206	180	58	38
Гор. Лепсинскъ . . . . .	71	66	54	34
Лепсинскій уѣздъ . . . . .	568	538	243	233
Гор. Джаркентъ . . . . .	29	15	13	9
Джаркентскій уѣздъ . . . . .	42	40	3	6
Гор. Пржевальскъ . . . . .	49	48	28	20
Пржевальскій уѣздъ . . . . .	276	258	38	48
Гор. Пишпекъ . . . . .	63	72	55	46
Пишпекскій уѣздъ . . . . .	372	338	188	144
<b>ИТОГО . . . . .</b>	<b>2496</b>	<b>2276</b>	<b>878</b>	<b>755</b>

6405

Какъ и въ прежніе годы наибольшее число смертныхъ случаевъ 1977, падаетъ на лѣтніе мѣсяцы, что составляетъ 30,9%, осенью и зимою умерло почти равное число—1595 и 1581, всего 49,6% и меньше всего весной 1252 или 19,5%.

По возрасту, какъ всегда, наибольшій процентъ смертности дали дѣти, которыя въ возрастѣ до 1 года составили 45,7% всѣхъ умершихъ, до 2 лѣтъ 14,7% и въ возрастѣ до 3 лѣтъ 6,9%. Въ болѣе старшихъ возрастахъ смертность была сравнительно незначительна и распредѣлилась равномерно. Наибольшая смертность дѣтей наблюдалась въ лѣтніе мѣсяцы.

**Движеніе мусульманскаго населенія.**

Въ цѣляхъ болѣе правильной регистраціи движенія населенія среди мусульманъ какъ осѣдло живущихъ, такъ и кочующихъ, еще въ 1898 году, по распоряженію Степного Генераль-Губернатора, введены были обязательныя записи о родившихся, умершихъ и бракосочетавшихся. Веденіе этихъ записей въ кочевыхъ волостяхъ возложено было на аульныхъ старшинъ и волостныхъ управителей. Первые обязаны вести записи въ выданныхъ имъ книгахъ только на мусульманскомъ языкѣ и по истеченіи каждаго мѣсяца представлять выписки изъ этихъ книгъ Волостнымъ Управителямъ. Последніе обязаны внести показанное въ выпискахъ въ волостныя метрическя книги, по соответствующимъ рубрикамъ, перевести записи на русскій языкъ, подвести итоги по мѣсяцамъ и скрѣпить ихъ своею подписью и переводчика. По истеченіи года книги эти представляются на храненіе въ уѣздныя управленія, на обязанность коихъ возложены надзоръ за правильнымъ веденіемъ книгъ и возможно частая ревизія ихъ въ теченіи года у аульныхъ и волостныхъ старшинъ.

Въ городахъ записи о родившихся, умершихъ и бракосочетавшихся у мусульманъ отнесены къ обязанностямъ подлежащихъ полицейскихъ властей.

Правильное веденіе метрическихъ книгъ въ кочевыхъ волостяхъ сопряжено пока съ большими затрудненіями, такъ какъ аульные старшины, на которыхъ лежитъ главнѣйшая работа, не всегда располагаютъ писарями, въ большинствѣ случаевъ сами не грамотны, почему записи въ книгахъ дѣлаютъ при случаѣ, на память, а это неизбежно ведетъ къ погрѣшностямъ, лишаящимъ возможности сдѣлать болѣе вѣрное заключеніе о дѣйствительномъ процентѣ прироста мусульманскаго населенія въ области вообще и кочевого въ частности.

По даннымъ за 1909 годъ движеніе мусульманскаго населенія по уѣздамъ, считая и города, выразилось слѣдующими цифрами:

УѢЗДЫ.	Число браковъ.	Число родившихся.			Число умершихъ.			Прибыло.		
		Мужск. пола.	Женск. пола.	Обоего пола.	Мужск. пола.	Женск. пола.	Обоего пола.	Мужск. пола.	Женск. пола.	Обоего пола.
Върненскій . . . . .	1944	5071	3724	8795	2788	2153	4941	2283	1571	3854
Копальскій . . . . .	1156	3124	2825	5949	1562	1481	3043	1562	1344	2906
Лепсинскій . . . . .	733	1198	815	2013	955	660	1615	243	185	428
Джаркентскій . . . . .	851	1468	2226	3694	906	724	1630	562	1502	2064
Пржевальскій . . . . .	938	2628	1969	4597	1659	1423	3082	969	546	1515
Пишпекскій . . . . .	1526	2769	2256	5025	1846	1580	3426	923	676	1599
<b>Итого . . . . .</b>	<b>7148</b>	<b>16258</b>	<b>13845</b>	<b>30103</b>	<b>9716</b>	<b>8026</b>	<b>17742</b>	<b>6542</b>	<b>5824</b>	<b>12366</b>

По сравненію съ предыдущимъ годомъ разница въ приростъ мусульманскаго населенія опредѣлилась слѣдующими данными:

	1908 г.	1909 г.	+ или —
браковъ . . . . .	6893	7148	+ 255.
рожденій . . . . .	26967	30103	+3136.
смертей . . . . .	13962	17737	+3775.
общій приростъ . . . . .	13005	12366	— 639.

Такимъ образомъ общій приростъ мусульманскаго населенія области въ отчетномъ году былъ меньше чѣмъ въ 1908 году на 639 душъ обоего пола, тѣмъ не менѣе на общее число душъ, зарегистрированныхъ къ 1-му января 1909 года онъ составилъ 1,3%, только на 0,2% меньше принятаго считать среднимъ въ области—1,5%.

Въ отношеніи собственно кочеваго населенія записи въ метрическихъ книгахъ иллюстрируютъ движеніе его слѣдующими цифрами:

УѢЗДЫ.	Число браковъ.	Число родившихся.			Число умершихъ.			Прибыло.		
		Мужск. пола.	Женск. пола.	Обоего пола.	Мужск. пола.	Женск. пола.	Обоего пола.	Мужск. пола.	Женск. пола.	Обоего пола.
Върненскій . . . . .	1387	3581	2341	5922	1868	1356	3224	1713	985	2698
Копальскій . . . . .	1086	2911	2626	5537	1461	1383	2844	1450	1243	2693
Лепсинскій . . . . .	645	844	622	1466	720	513	1233	124	109	233
Джаркентскій . . . . .	600	1052	1791	2843	582	409	991	470	1382	1852
Пржевальскій . . . . .	783	2158	1555	3713	1470	1263	2733	688	292	980
Пишпекскій . . . . .	1232	2286	1836	4122	1546	1310	2856	740	526	1266
<b>Итого . . . . .</b>	<b>5733</b>	<b>12832</b>	<b>10771</b>	<b>23603</b>	<b>7647</b>	<b>6234</b>	<b>13881</b>	<b>5185</b>	<b>4537</b>	<b>9722</b>

По свѣдѣніямъ же, доставленнымъ волостною администраціей на основаніи посемейныхъ списковъ и помѣщенныхъ въ приложенной вѣдомости № 2, приростъ кочеваго населенія въ теченіи отчетнаго года показанъ въ 33,909 душъ обоего пола или въ 4,2%.

Столь значительную разницу въ данныхъ о приростѣ кочевого населенія въ области слѣдуетъ объяснить тѣмъ, что записи въ метрическія книги продолжаютъ вноситься неисправно, какъ напр. въ этомъ убѣждаютъ данныя, приведенныя выше для Лепсинскаго уѣзда, въ которомъ приростъ на 119,701 д. об. пола кочевниковъ показанъ по метрическимъ книгамъ только въ 233 человекъ, а по Пржевальскому на 132343 д. об. п. въ 980 чел.

Съ другой стороны нельзя считать совершенно правильными и записи въ семейныхъ спискахъ, такъ какъ послѣдніе проверяются и исправляются только разъ въ три года при переучетѣ кибитокъ.

**Увеличеніе населенія отъ водворенія и причисленія.**

Увеличеніе русскаго осѣдлаго населенія отъ водворенія и перечисленія было сравнительно незначительно.

Въ виду поздняго окончанія работъ по образованію участковъ для отвода ихъ прибывшимъ въ область переселенцамъ водвореніе послѣднихъ могло быть начато только въ концѣ года и, какъ указано въ главѣ первой настоящаго обзора, ограничилось слѣдующимъ числомъ семей и мужскихъ душъ:

Въ Вѣрненскомъ уѣздѣ . . . . .	238 сем. съ	737 м. д.
„ Джаркентскомъ „ . . . . .	21 —	62 —
„ Пржевальскомъ „ . . . . .	141 —	382 —
„ Пишпекскомъ „ . . . . .	356 —	1189 —
„ Лепсинскомъ „ . . . . .	775 —	2424 —
<b>И Т О Г О</b> . . . . .	1531 —	4794 —

Зарегистрировано же чинами переселенческой организаци:

Въ Вѣрненскомъ уѣздѣ . . . . .	498 сем. съ	1612 д.
„ Джаркентскомъ „ . . . . .	136 —	354 „
„ Пржевальскомъ „ . . . . .	171 —	473 „
„ Пишпекскомъ „ . . . . .	802 —	2515 „
<b>И Т О Г О</b> . . . . .	1607 —	4954 „

Въ дѣйствительности число переселенцевъ, ранѣе прибывшихъ въ область и проживающихъ по городамъ и селеніямъ области въ качествѣ разночинцевъ гораздо значительнѣе и, какъ видно изъ приложенной въ концѣ обзора вѣдомости за № 3, составленной по даннымъ, собраннымъ при посредствѣ административно-полицейскихъ властей, равнялось:

У ъ з д ы.	Ч И С Л О Р А З Н О Ч И Н Ц Е В Ъ.							
	ПОСТОЯННО ЖИВУЩИХЪ.				ВРЕМЕННО ПРЕБЫВАЮЩИХЪ.			
	СЕМЕЙ	Д	У	Ш ъ.	СЕМЕЙ	Д	У	Ш ъ.
	М.	Ж.	ОБ. П.	М.	Ж.	ОБ. П.		
Гор. Вѣрный . . . . .	635	2038	1961	3999	1169	3111	3021	6132
Вѣрненскій уѣздъ . . . . .	509	1189	1078	2267	464	1588	1248	2836
Гор. Копаль . . . . .	36	567	63	630	—	—	—	—
Копальскій уѣздъ . . . . .	355	832	944	1776	173	481	463	944
Гор. Лепсинскъ . . . . .	178	874	696	1570	195	576	359	935
Лепсинскій уѣздъ . . . . .	806	1761	1523	3284	524	1443	1331	2774
Гор. Джаркентъ . . . . .	58	2740	501	3241	93	243	186	429
Джаркентскій уѣздъ . . . . .	54	222	110	332	38	95	103	198
Гор. Пржевальскъ . . . . .	359	1107	901	2008	122	909	781	1690
Пржевальскій уѣздъ . . . . .	300	753	679	1432	130	508	455	963
Гор. Пишпекъ . . . . .	419	1160	1099	2259	433	1033	973	2006
Пишпекскій уѣздъ . . . . .	1950	4730	4168	8898	778	1953	1695	3648
<b>И Т О Г О</b> . . . . .	5659	17973	13723	31696	4119	11940	10615	22555

Къ послѣдней категоріи разночинцевъ—„временно проживающихъ“—почти исключительно принадлежатъ переселенцы, самовольно прибывающіе въ область и остающіеся въ ней на зиму по квартирамъ въ селеніяхъ и городахъ.

По спискам Омской Казенной Палаты въ крестьянскія, мѣщанскія и купеческія общества по Семирѣченской области въ 1909 году причислено:

ГОРОДА и УѢЗДЫ.	ПРИЧИСЛЕНО.																		
	МѢЩАНЪ.			КРЕСТЬЯНЪ.			КУПЦОВЪ.												
	СЕМЕЙ	ДУШЪ.			СЕМЕЙ	ДУШЪ.			СЕМЕЙ	ДУШЪ.									
М.		Ж.	ОБ.П.	М.		Ж.	ОБ.П.	М.		Ж.	ОБ.П.								
Гор. Вѣрный	17	38	39	77	—	—	—	—	—	—	—	—	—	—	—	—	—	—	—
Вѣрненскій уѣздъ	—	—	—	—	14	40	23	63	—	—	—	—	—	—	—	—	—	—	—
Гор. Копаль	1	2	2	4	—	—	—	—	—	—	—	—	—	—	—	—	—	—	—
Копальскій уѣздъ	—	—	—	—	3	10	6	16	—	—	—	—	—	—	—	—	—	—	—
Гор. Лепсинскъ	2	6	4	10	—	—	—	—	1	1	—	—	—	—	—	—	—	—	1
Лепсинскій уѣздъ	—	—	—	—	89	292	238	530	—	—	—	—	—	—	—	—	—	—	—
Гор. Джаркентъ	3	6	9	15	—	—	—	—	—	—	—	—	—	—	—	—	—	—	—
Джаркентскій уѣздъ	—	—	—	—	—	—	—	—	—	—	—	—	—	—	—	—	—	—	—
Гор. Пржевальскъ	1	1	1	2	—	—	—	—	1	2	4	6	—	—	—	—	—	—	—
Пржевальскій уѣздъ	—	—	—	—	117	336	317	653	—	—	—	—	—	—	—	—	—	—	—
Гор. Пишпекъ	15	45	21	64	—	—	—	—	—	—	—	—	—	—	—	—	—	—	—
Пишпекскій уѣздъ	—	—	—	—	138	412	368	780	—	—	—	—	—	—	—	—	—	—	—
<b>Всего</b>	<b>39</b>	<b>96</b>	<b>76</b>	<b>172</b>	<b>361</b>	<b>1090</b>	<b>952</b>	<b>2042</b>	<b>2</b>	<b>3</b>	<b>4</b>	<b>7</b>	—	—	—	—	—	—	—

## ГЛАВА IV.

### Естественныя и производительныя силы области и экономическая дѣятельность ея населенія.

Главное занятіе населенія—сельское хозяйство, изъ различныхъ отраслей котораго по всемъ уѣздамъ первое мѣсто занимаютъ земледѣліе и скотоводство и которыя у большинства хозяевъ области идутъ параллельно другъ другу. Хозяйствъ, специально занимающихся однимъ только земледѣліемъ или однимъ скотоводствомъ въ области еще мало; ихъ можно встрѣтить только въ киргизскихъ волостяхъ, гдѣ однимъ земледѣліемъ занимаются бѣдняки, лишившіеся, подъ вліяніемъ различныхъ причинъ, скота, а однимъ скотоводствомъ—богатые кочевники, считающіе трудъ земледѣльца для себя унижительнымъ. Но специалисты скотоводы встрѣчаются только въ такихъ волостяхъ, въ которыхъ нѣтъ земель, пригодныхъ для земледѣлія; во всѣхъ остальныхъ даже богатые киргизы, хотя и считаютъ для себя лично унижительнымъ вѣяться за плугъ, охотно занимаютъ посѣвомъ хлѣбовъ, пользуясь для сего наемнымъ трудомъ своихъ обѣднѣвшихъ сородичей.

Но тѣмъ не менѣе, эти двѣ главнѣйшія отрасли сельскаго хозяйства развиты у осѣдлаго и кочевого населенія неодинаково. У осѣдлаго преобладаетъ земледѣліе, у кочевого наоборотъ скотоводство.

Второстепенными отраслями сельскаго хозяйства какъ-то: садоводствомъ, огородничествомъ, бахчеводствомъ и пчеловодствомъ занимаются почти исключительно осѣдлое населеніе, но промышленное значеніе онѣ имѣютъ только въ нѣкоторыхъ хозяйствахъ, въ большинствѣ же служатъ только подспорьемъ и хозяева занимаютъ ими исключительно для собственныхъ надобностей.

Спеціальныя культуры—табаководство, хмѣледовство и виноградарство, не смотря на благоприятныя для нихъ во многихъ мѣстахъ области почвенныя и климатическія условія, не получили еще надлежащаго развитія.

Зима 1909 года наступила довольно рано. Въ октябрѣ начали выпадать дожди со снѣгомъ, создавшіе раннюю распутицу и помѣшавшіе въ нѣкоторыхъ мѣстахъ за поздней уборкѣ хлѣбовъ; въ другихъ—посѣвамъ озимыхъ хлѣбовъ; въ ноябрѣ начались морозы, а въ началѣ декабря установился санный путь, который продержался до марта въ южной части области и до половины апрѣля въ сѣверной. Но толщина снѣжнаго покрова была незначительна, колеблясь, въ зависимости отъ широты мѣстности и близости ея къ сѣвернымъ склонамъ горныхъ хребтовъ, отъ четверти до поларшина. Въ западной части Пишпекскаго, Вѣрненскаго и Копальскаго уѣздовъ по долинамъ снѣга почти совсѣмъ не было; онъ былъ сдутъ въ лога и лощины сухими сѣверо-западными вѣтрами.

Весна была дождлива и холодная. Въ мартѣ наблюдалась въ сѣверныхъ и даже въ Вѣрненскомъ уѣздахъ гололедица.

Климатическія условія  
1909 года.

Въ маѣ повсемѣстно началась засуха, продолжавшаяся и въ іюнѣ.

Въ частности по уѣздамъ вліяніе климатическихъ условій отчетнаго года на произрастаніи полевой растительности выразилось въ слѣдующемъ:

Въ Вѣрненскомъ уѣздѣ—въ пригорной полосѣ и на богарныхъ земляхъ по предгорьямъ часто выпадавшіе дожди благоприятно вліяли на ростъ хлѣбовъ и травъ. Майская засуха и недостатокъ воды въ горныхъ рѣчкахъ для полива, вслѣдствіе слабаго таянія снѣга въ горахъ, вредно отозвались на ростъ хлѣбовъ и въ особенности травъ въ западной части уѣзда, но іюньскіе небольшіе дождики поддержали ихъ и не дали выгорѣть. Въ восточной же части уѣзда дождей въ іюнѣ не было, почему хлѣба и травы получились плохими.

Въ Копальскомъ уѣздѣ—погода въ началѣ весны стояла сухая съ рѣзкими, холодными сѣверо-восточными вѣтрами, вслѣдствіе чего земля быстро высохла. Вскоды раннихъ посѣвовъ и травы приостановились въ ростѣ, а поздніе посѣвы яровыхъ произвелись въ совершенно сухую землю. Выпавшіе въ концѣ апрѣля дожди оказали благотворное вліяніе на развитіе растительности, но жаркая погода въ маѣ нанесла не поправимый вредъ, почему въ степной части уѣзда травы погибли, а хлѣба были поддержаны искусственнымъ орошеніемъ, но получились плохими вслѣдствіе недостатка воды. Въ подгорной полосѣ растительность была поддержана дождями, выпадавшими въ іюнѣ.

Въ Лепсинскомъ уѣздѣ—климатическія условія съ начала весны точно также были неблагоприятны для восхода посѣянныхъ хлѣбовъ и роста ихъ, а равно и для травъ. До половины апрѣля стояли холода; съ 20 апрѣля наступила теплая погода, пошли дожди, оживившіе растительность, но майская засуха приостановила правильную ея растительность и только въ іюнѣ установилась болѣе благоприятная погода, но не повсемѣстно. Въ южной части уѣзда по сѣвернымъ склонамъ Джунгарскаго Алатау іюньскіе дожди оживили растительность и содѣйствовали урожаю; въ сѣверной же части уѣзда по южнымъ склонамъ Тарбогатая и въ іюнѣ дождей не было; травы и хлѣба получились плохіе.

Въ Джаркентскомъ уѣздѣ весна наступила дружно, сопровождаясь теплыми дождями, безъ обыкновенныхъ вѣтровъ, что очень благоприятствовало восходамъ раннихъ посѣвовъ яровыхъ хлѣбовъ, единственно разводимыхъ въ этомъ уѣздѣ, и развитію травъ, но наступившая въ маѣ засуха задержала окончаніе посѣвовъ, такъ какъ воды въ горныхъ рѣчкахъ оказалось недостаточно для практикуемаго мѣстными хозяевами полива полей предъ пахотою. Посѣвы позднихъ хлѣбовъ окончены были въ іюнѣ, когда начали выпадать дожди.

Въ Пржевальскомъ уѣздѣ весна до іюня мѣсяца была холодная и сухая, что въ сильной степени препятствовало росту хлѣбовъ и травъ. Въ южной части уѣзда, въ Атбашинскомъ уацкѣ, только въ половинѣ мая могли приступить къ посѣвамъ. Въ іюнѣ погода измѣнилась къ лучшему; начали перепадать теплые дожди и растительность ожила, но правильно развиться не могла.

Наконецъ, въ Пишпекскомъ уѣздѣ весна открылась при самыхъ благоприятныхъ условіяхъ; перепавшіе въ апрѣлѣ дожди отлично вліяли на быстрое появленіе всходовъ и дружный ростъ ихъ. Со второй половины апрѣля началась засуха, вызвавшая потребность въ раннемъ искусственномъ орошеніи полей, къ которому приступили уже съ 10 мая, но поливъ въ нужномъ количествѣ не вездѣ оказалось возможнымъ по малому количеству воды въ р. Чу и ея притокахъ. Головы выведенныхъ изъ рѣки Чу арыковъ оказались выше уровня воды въ ней. Выпавшіе въ концѣ мая въ восточной части уѣзда дожди никакого вліянія на увеличеніе количества воды въ р. Чу не оказали, почему въ западной части уѣзда, гдѣ дождей не было, травы выгорѣли, а хлѣба получились плохіе.

Лѣто и начало осени по всей обл. были сухіе, что благоприятствовало уборкѣ хлѣбовъ. Съ половины сентября начались дожди, прекратившіеся къ октябрю. Населеніе приступило къ осенней пахотѣ, но выпавшій во второй половинѣ октября снѣгъ приостановилъ работы и посѣвы озимыхъ были значительно сокращены, противъ обыкновеннаго.

Несмотря на неблагоприятныя климатическія условія весны и лѣта для полевой растительности, урожаи хлѣбовъ и травъ, какъ указано будетъ ниже получились близкими къ среднему.

Вредителей земледѣлія и градобитій небыло. Недостатокъ въ сѣменахъ для посѣва ощущался только въ таранчинскихъ волостяхъ Джаркентскаго уѣзда и Кожманбетовской киргизской волости. Первымъ выдана ссуда зерномъ изъ общественныхъ хлѣбозапасныхъ магазиновъ, а киргизамъ деньгами изъ общественнаго продовольственнаго капитала.

#### Вошлелдіе.

Посѣвная площадь озимыхъ хлѣбовъ въ 1909 году была нѣсколько увеличена противъ предыдущаго года и равнялась 5720 десятинамъ противъ 4363 десятинъ въ 1908 году, но вообще озимымъ хлѣбамъ отводится въ мѣстной системѣ полеводства самое скромное мѣсто, на что вліяютъ: во 1-хъ позднее окончаніе уборки яровыхъ хлѣбовъ, которые всѣ молотятся на поляхъ же сырыми и во 2-хъ частое отсутствіе дож-

дей осенью, почему пахота не всегда бывает возможной. Паживная же вспашка въ мѣстныхъ хозяйствахъ еще не практикуется.

Подъ яровыми хлѣбами и картофелемъ по сравненію съ предыдущимъ годомъ было занято:

У ѣ з д ы.	У осѣдлаго населенія.		У кочевого.	
	1909 г.	1908 г.	1909 г.	1908 г.
Вѣрненскій	65373	56862	72497	64010
Копальскій	16625	15950	33179	32678
Лепсинскій	25908	30325	46446	39099
Джаркентскій	21380	21619	13431	14820
Пржевальскій	17874	19653	86554	88466
Пишпекскій	23092	29105	92757	114542
ИТОГО	170252	173514	344864	353615

Посѣвы были сокращены по Лепсинскому, Джаркентскому, Пржевальскому и Пишпекскому уѣздахъ и въ равной мѣрѣ какъ у осѣдлаго, такъ и кочевого населенія, но въ общемъ всего на 12007 дес.

Подъ осѣдлыми культурами находилось:

У ѣ з д ы.	ВЪ ДЕСЯТИНАХЪ.											
	ОЗИМЫЯ.		ЯРОВЫЯ.		Ячмень	Овесь	Просо	Горохъ	Рисъ	Гречи-ха	Куку-руза	Карго-феля
	пш. рожь	пшен. рожь.	пш.	рожь.								
Вѣрненскій	2712	399	54325	532	7894	37530	25458	254	905	11	97	864
Копальскій	40	5	20769	808	480	17836	9509	55	—	9	—	338
Лепсинскій	30	75	34030	2285	3463	19388	12809	96	—	23	—	260
Джаркентскій	27	6	17170	70	8032	5779	2506	314	720	—	14	206
Пржевальскій	1145	7	52720	1857	28054	17321	2881	1545	—	1	—	319
Пишпекскій	1181	83	65782	162	13459	8829	22062	1367	2862	63	656	606
ИТОГО	5135	575	244796	5714	61382	106683	75225	3631	4487	107	767	2593

У кочевого и осѣдлаго населенія эти площади распредѣлились слѣдующимъ образомъ:

	У осѣдлаго.	У кочевого.
подъ яровою пшеницею	— 90806 дес.	153990 дес.
„ озимую „	— 3651 „	1484 „
„ яровою рожью	— 4755 „	959 „
„ озимую „	— 575 „	— „
„ ячменемъ	— 15002 „	46380 „
„ овсомъ	— 37726 „	68957 „
„ просомъ	— 3369 „	71966 „
„ горохомъ	— 3767 „	864 „
„ рисомъ	— 3330 „	1157 „
„ гречихою	— 107 „	— „
„ кукурузою	— 455 „	342 „
„ картофелемъ	— 2314 „	279 „

Урожай хлѣбовъ и картофеля опредѣлился слѣдующимъ количествомъ пудовъ:

УѢЗДЫ. СОРТА ХЛѢБОВЪ.	Вѣрненскій.	Копальскій.	Лепсинскій.	Джаркентскій.	Пржевальскій.	Пишпекскій.
Озимая пшеница . . . . .	2465305	2710	1350	2160	57010	42370
Яровая " . . . . .	5475916	1272785	1523722	1122945	4295102	4438729
Озимая рожь . . . . .	25370	480	2740	440	420	2285
Яровая " . . . . .	39541	48784	105941	4544	11100	13752
Ячмень . . . . .	559472	38699	197025	618529	2609965	1377070
Овесь . . . . .	2972100	1481709	1211987	457207	1806810	1232812
Просо . . . . .	1644491	699287	730387	164425	249588	1249684
Горохъ . . . . .	14375	3340	7040	16672	109222	103755
Рисъ . . . . .	184000	—	—	123250	—	592000
Гречиха . . . . .	360	960	955	—	40	1340
Кукуруза . . . . .	6328	—	—	2100	—	150775
Картофель . . . . .	744848	93520	90115	72790	225390	693018
<b>Итого . . . . .</b>	<b>11910316</b>	<b>3642274</b>	<b>3871262</b>	<b>2575062</b>	<b>9364647</b>	<b>9897590</b>
<b>Было посеяно . . . . .</b>	<b>1198197</b>	<b>458261</b>	<b>579422</b>	<b>302691</b>	<b>1063497</b>	<b>1000852</b>
<b>Урожай за вычетомъ сѣмянъ . . . . .</b>	<b>10712119</b>	<b>3184013</b>	<b>3291840</b>	<b>2272371</b>	<b>8301150</b>	<b>8896738</b>

Принимая въ расчетъ количество высѣянныхъ сѣмянъ, качество урожая каждого отдѣльнаго сорта хлѣба выражается слѣдующими цифрами:

УѢЗДЫ. ХЛѢБА.	У Р О Ж А Й С А М Ъ.											
	Пшеница яровая.	Пшеница озимая.	Рожь яро- вая.	Рожь ози- мая.	Ячмень.	Овесь.	Просо.	Горохъ.	Рисъ.	Гречиха.	Кукуруза.	Карто- фель.
Вѣрненскій . . . . .	10,4	9,2	7,4	6,4	7,6	6,3	49,9	6,6	15,5	8,9	17,1	10,2
Копальскій . . . . .	6,8	9,0	7,5	10,0	7,9	6,7	70,8	8,8	—	18,6	—	3,8
Лепсинскій . . . . .	4,9	4,5	5,0	3,9	7,9	6,0	55,2	12,2	—	9,1	—	4,7
Джаркентскій . . . . .	7,7	8,0	6,5	7,1	8,9	7,7	40,9	8,6	15,6	—	37,7	6,1
Пржевальскій . . . . .	8,3	4,9	7,5	6,0	9,1	8,2	42,6	10,2	—	4,0	—	15,5
Пишпекскій . . . . .	7,1	3,7	5,1	3,7	10,8	11,2	41,6	9,8	14,9	4,1	45,4	19,5
Среднее по области . . . . .	1909 г. 7,5	6,5	6,5	6,2	8,7	7,7	50,1	9,0	15,3	8,9	33,4	9,9
	1908 г. 7,9	8,0	8,1	8,1	9,0	7,7	45,9	6,4	10,1	7,7	52,9	4,7

Изъ данныхъ этихъ видно, что урожай отчетнаго года по качеству свсему былъ ниже урожая 1908 года и въ особенности въ тѣхъ уѣздахъ, какъ Лепсинскій, Копальскій и Пишпекскій, гдѣ июльская засуха и недостатокъ воды для полива вредно отозвались на полевой растительности.

Среднее урожая отчетнаго года только близко къ обыкновенному среднему, но тѣмъ не менѣе снятаго хлѣба и картофеля было болѣе, чѣмъ достаточно для продовольствія населенія и за вычетомъ количества нужнаго на обсеменение полей получился свободный остатокъ для продажи на сторону, почему уменьшеніе вывоза хлѣба за предѣлы области, какъ будетъ указано въ нижеслѣдующей главѣ о торговлѣ, даже въ Лепсинскомъ уѣздѣ было незначительно.

Исключая изъ общаго урожая овесъ и принимая во вниманіе урожай остальныхъ хлѣбовъ отдѣльно у осѣдлага и кочевого населенія, обезпеченность его продовольстви-



емь въ 1908 году выражается слѣдующимъ количествомъ пудовъ на одну душу, считая по уѣздно со включеніемъ и населенія городовъ:

У Ѳ З Д Ы.			у осѣдлаго.	у кочевого.
Вѣрненскій	—	—	42,2	28,0
Копальскій	—	—	35,1	8,8
Лепсинскій	—	—	23,8	12,5
Джаркентскій	—	—	24,5	8,2
Пржевальскій	—	—	44,7	44,7
Пишпекскій	—	—	22,4	38,6
ПО ОБЛАСТИ			32,2	23,5

Для кочевого населенія области главною пищею служатъ мясо и продукты молочнаго хозяйства, хлѣбные продукты служатъ обыкновенно приправою, но, при наличности мяса, не всегда употребляемо. Исключеніе составляетъ просо, которое употребляется въ пищу или въ сухомъ видѣ, какъ крупа, или въ видѣ жидкой кашицы, приготовленной на водѣ и заправленной небольшимъ количествомъ молока. Въ тѣхъ мѣстностяхъ, гдѣ по климатическимъ условіямъ посѣвы проса не производятся, какъ напр. въ высоконагорныхъ волостяхъ Пржевальскаго уѣзда, такая же кашлица готовится изъ ячменя или пшеницы. Кашлица эта, носящая у кочевниковъ названіе „коже“, составляетъ главнѣйшую пищу бѣдняйшей части кочевого населенія въ теченіи круглаго года. Но какъ бы хорошъ урожай хлѣбовъ у киргизъ не былъ, они успѣваютъ использовать къ веснѣ всѣ запасы и до новаго урожая питаются преимущественно молочными продуктами. Поэтому при разрѣшеніи вопроса о степени обеспеченія кочевого населенія продовольствіемъ, количество снятаго ими зерна особаго значенія не имѣетъ.

Большая же часть осѣдлага населенія круглый годъ живетъ на пшеничномъ хлѣбѣ, который составляетъ основу его пищи, почему степень обеспеченія его продовольствіемъ всегда зависитъ отъ количества урожая пшеницы, чистаго же сбора послѣдней, за вычетомъ сѣмянъ, у осѣдлага населенія области въ 1909 г. приходилось:

У Ѳ З Д Ы.	У КОГО ИМЕННО.			
	КАЗАКОВЪ.	КРЕСТЬЯНЪ.	ТАРАНЧЕЙ.	ДУНГАНЪ.
	П У Д О В Ъ.			
Вѣрненскій	—	—	—	—
Копальскій	—	—	—	—
Лепсинскій	—	—	—	—
Джаркентскій	—	—	—	—
Пржевальскій	—	—	—	—
Пишпекскій	—	—	—	—
	68,1	34,9	10,9	—
	28,4	37,9	—	—
	22,7	17,3	—	—
	32,2	—	13,3	1,9
	37,7	23,1	—	45,6
	—	17,7	—	12,3

Центральнымъ Статистическимъ Комитетомъ при опредѣленіи степени обеспеченія населенія продовольствіемъ принимается на душу 13 пудовъ ржи, которые, согласно коэффициенту Кенига о питательности различныхъ хлѣбовъ, равняются 17 пудамъ пшеницы.

Принимая эту же норму для Семирѣчья, т. е., считая, что для продовольствія осѣдлага населенія его нужно въ годъ 17 пудовъ пшеницы на душу, находимъ, что въ отчетномъ году не обеспечили себя хлѣбомъ таранчи Вѣрненскаго и Джаркентскаго уѣздовъ и дунгане Джаркентскаго и Пишпекскаго уѣзд., но это произошло оттого, что этотъ классъ населенія занимается посѣвами риса и съ каждымъ годомъ стремится увеличить посѣвную его площадь на счетъ посѣвовъ пшеницы. Бывали года, когда джаркентскіе дунгане пшеницы совершенно не сѣяли.

У всѣхъ остальныхъ осѣдлыхъ земледѣльцевъ области отъ урожая пшеницы за удовлетвореніемъ собственныхъ потребностей олучился свободный остатокъ до двухъ милліоновъ пудовъ. Состоятельство это имѣло своимъ послѣдствіемъ умѣренность базарныхъ цѣнъ на хлѣбъ, которая хотя и подверглась значительному колебанію въ различныхъ пунктахъ области, но выше одного рубля за пудъ пшеницы, не подымалась.

Недостатка въ рабочихъ во время полевыхъ работъ не было и цѣны на нихъ были средня отъ 70 до 1 руб. въ день, смотря по мѣстности. Наблюдавшееся въ предыдущіе годы повышеніе цѣнъ на рабочія руки во время уборки хлѣбовъ въ 1909 г. замѣтно было слабѣе и недостатка въ предложеніи въ это время услугъ не было, на что оче-

видно повляло съ одной стороны болѣе широкое распространеніе жатвенныхъ машинъ; съ другой—наплывъ переселенцевъ.

**Культура масличныхъ и прядильныхъ растений.**

Климатическія и почвенныя условія вполне благоприятствуютъ для разведенія различныхъ масличныхъ и прядильныхъ растений, но культура ихъ не получаетъ широкаго развитія въ промышленныхъ цѣляхъ. Обыкновенно, въ каждомъ хозяйствѣ посѣвамъ масличныхъ и прядильныхъ растений отводится очень небольшой участокъ въ полѣ, сообразно потребности въ нихъ самого хозяина. Нѣкоторыя хозяйства занимаются, съ промышленною цѣлью, культурою подсолнечника, добываемое изъ котораго масло находить себѣ хорошей сбытъ на мѣстѣ и вывозится за предѣлы области, но специальная культура его признается рискованной, вслѣдствіе того, что ранніе посѣвы нерѣдко подвергаются нападенію червя. Затѣмъ, ради сбыта, разводятся нѣкоторыми хозяйствами ленъ, на сѣмена котораго предъявляется спросъ въ Туркестанѣ; конопля же и макъ разводятся въ ограниченномъ количествѣ, а горчица—только въ хозяйствахъ таранчей и дунганъ, ради масла для собственнаго потребленія.

Общая площадь, занятая посѣвами масличныхъ и прядильныхъ растений равнялась въ 1909 году 12061 дес., увеличившись противъ предыдущаго года на 2666 дес.

По уѣздамъ посѣвы масличныхъ и прядильныхъ растений распредѣлились такъ:

КУЛЬТУРЫ.	УѢЗДЫ.					
	Вѣрненскій.	Копальскій.	Лепсинскій.	Джаркентскій.	Пржевальскій.	Пишпекскій.
Ленъ — — — —	266	104	375	459	683	902
Конопля — — — —	285	125	255	2	251	267
Макъ — — — —	36	2	3	1	50	1
Подсолнухъ — — — —	1592	269	1507	3	101	142
Горчица — — — —	612	—	—	598	3170	—
ИТОГО — — — —	2791	500	2140	1063	4255	1312

Значительно увеличены посѣвы горчицы у дунганъ Марійинской волости Пржевальскаго уѣзда.

Снято пудовъ:

СОРТА РАСТЕНИЙ.	УѢЗДЫ.					
	Вѣрненскій.	Копальскій.	Лепсинскій.	Джаркентск.	Пржевальск.	Пишпекскій.
Ленъ — — — —	9270	4724	13308	6915	43743	41295
Конопля — — — —	8190	4290	8110	70	11869	13160
Подсолнухъ — — — —	83502	54785	68302	150	4032	2855
Макъ — — — —	580	20	45	10	500	10
Горчица — — — —	37476	—	—	14450	270500	—
ВСЕГО — — — —	139018	63819	89765	21595	330644	57320
а въ 1908 г.						
ВСЕГО — — — —	115695	30870	84015	65232	51694	147320

Качество урожая масличныхъ и прядильныхъ растений видно изъ нижеслѣдующей таблицы:

СОРТА РАСТЕНИЙ.	УѢЗДЫ.					
	Вѣрненскій.	Копальскій.	Лепсинскій.	Джаркентск.	Пржевальск.	Пишпекскій.
	<b>С А М Ъ.</b>					
Ленъ — — — —	6,8	6,1	9,8	5,8	12,8	9,2
Конопля — — — —	2,9	5,8	3,6	2,9	5,3	6,9
Подсолнухъ — — — —	29,5	98,5	35,6	50,0	20,1	16,9
Горчица — — — —	36,4	—	—	19,1	33,4	—

Съ открытіемъ въ 1901 году Вѣрненскаго казеннаго склада сельско-хозяйственныхъ орудій и машинъ дало сильный толчекъ къ распространенію ихъ въ области, хотя и въ различныхъ направленіяхъ у осѣдлаго и кочевого населенія.

Степень распространенія въ области усовершенствованныхъ сельско-хозяйственныхъ орудій.

Осѣдлое населеніе, которое первымъ обзавелось заводскими плугами и послужило примѣромъ для распространенія ихъ среди туземцевъ, озабоченное повышеніемъ цѣнъ на рабочія руки во время уборки урожая, все больше и больше начинаетъ покупать жатки и косилки, а въ вслѣдствіе открывшейся въ гор. Вѣрномъ кустарной мастерской вѣялокъ. Г. О. Павлетенко и вѣялки-сортировки. Кочевники же, сообразивъ, что распространеніе и осѣдлаго населенія орудій для уборки урожая грозитъ лишить ихъ осенняго заработка, начали усиленно запасаться заводскими плугами и расширять свои запашки, предпочитая для уборки урожая хорошій серпъ, такъ какъ располагаютъ достаточнымъ еще количествомъ свободныхъ рукъ. Сѣнокосилки и жатки въ киргизскихъ хозяйствахъ еще довольно рѣдкое явленіе, да и тѣ, которыя приобрѣтены ими, остаются безъ употребленія, вслѣдствіе неумѣнія какъ нужно обращаться съ ними.

Спросъ на усовершенствованныя сельско-хозяйственныя орудія растетъ такъ быстро, что кромѣ казеннаго и войскового складовъ и склада Переселенческаго управленія, во всѣхъ городахъ и болѣе крупныхъ селеніяхъ, торговать плугами и жатками начали также многія частныя торговыя фирмы и тѣмъ не менѣе почти ежегодно весною заготовляемая наличность плуговъ оказывается недостаточной.

Главными распространителями усовершенствованныхъ сельско-хозяйственныхъ орудій все же остаются казенный и войсковой склады, въ виду льготныхъ условий, предоставляемыхъ ими своимъ покупателямъ. Казенный складъ обслуживаетъ преимущественно кочевое населеніе, которому земледѣльческія орудія отпускаются въ кредитъ съ разсрочкою платежа отъ 2 до 5 лѣтъ за счетъ киргизской ссудной кассы. Покупателями же войскового склада состоятъ почти исключительно лица казачьяго сословія, которымъ земледѣльческія орудія точно также отпускаются въ кредитъ съ разсрочкою платежа за поручательствомъ однообщественниковъ.

Изъ склада переселенческаго управленія земледѣльческія орудія отпускаются только водворяемымъ въ области переселенцамъ, какъ вещественная ссуда.

Изъ отчета Вѣрненскаго казеннаго склада, представленнаго въ Областное Правленіе, видно, что въ теченіи 1909 года поступило въ кассу склада денегъ, вырученныхъ отъ продажи орудій, машинъ и въ задатокъ за выписанныя машины, по новымъ заказамъ . . . . . 22921 р. 36 к.

Дѣятельность Вѣрненскаго казеннаго склада.

Въ теченіи 1909 года израсходовано . . . . . 19071 р. 91 к.

На лицо къ 1-му января 1910 года деньгами было . . . . . 3849 р. 45 к.

Валовой прибыли за 1909 г. получено . . . . . 1985 р. 52 к.

Расходы по содержанію склада . . . . . 1088 р. 41 к.

Чистой прибыли . . . . . 897 р. 11 к.

Имущество склада въ машинахъ, долгахъ и наличныхъ деньгахъ на 1-е января 1910 г. составило цѣнность въ . . . . . 28334 р. 82 к.

Въ частности складомъ продано:

плуговъ разныхъ . . . . . 300 шт.

косилокъ . . . . . 8 „

конныхъ грабель . . . . . 7 „

и разныхъ мелкихъ орудій, какъ-то: косъ, серповъ и пр. на 3956 р. 23 к.

Развитіе дѣятельности Войскового сельско-хозяйственнаго склада, вступившаго въ четвертый годъ своего существованія, шло въ 1909 году, главнымъ образомъ, въ ширь, такъ какъ развитію въ глубь мѣшали небольшіе размѣры оборотнаго капитала. Въ началѣ года складъ имѣлъ болѣе или менѣе установившіяся торговыя сношенія, не считая южныхъ, только съ двумя станицами, къ концу же года они распространились на девять казачьихъ селеній.

Дѣятельность Войскового склада.

23 октября отчетнаго года къ раньше отпущеннымъ четыремъ тысячамъ, на усиленіе оборотныхъ его средствъ, ассигновано изъ войскового капитала еще шесть тысячъ руб., что значительно улучшило положеніе склада и дало ему возможность погасить долгъ станицамъ и избавить себя отъ необходимости платить проценты по займамъ, которыхъ въ 1909 г. было уплачено 199 руб. 75 коп.

Денежные обороты склада въ 1909 г. выразились слѣдующими суммами:

по приходу . . . . . 16637 р. 07 к.

„ расходу . . . . . 14680 р. 21 к.

Расходы по содержанию склада . . . . .	816 р. 98 к.
Чистая прибыль . . . . .	716 р. 87 к.
Оборотные средства къ 1-му января 1910 г. . . . .	12134 р. 82 к.

Въ частности складомъ продано:

плуговъ . . . . .	114 шт.
сѣнокосилокъ . . . . .	3 "
конныхъ грабель . . . . .	2 "
вѣялокъ-сортировекъ . . . . .	5 "
косъ . . . . .	825 "
серповъ . . . . .	1149 "
сепараторовъ . . . . .	4 "

Жатвенная машины, въ виду стоявшихъ низкихъ цѣнъ на ручную уборку, спроса совершенно неимѣли.

При войсковомъ складѣ, по прежнему, существовалъ зерноочистительный пунктъ съ куколеотбирниками „Гайда“, сортировкой для клеверныхъ сѣмянъ „Кускута“ и пр.

Дѣятельность частныхъ торговыхъ фирмъ по распространенію усовершенствованныхъ сельско-хозяйственныхъ орудій и машинъ иллюстрируется ниже приводимыми данными о количествѣ этихъ орудій къ январю 1910 г. по области вообще, собранными при содѣйствіи административно-полицейскихъ властей, по сравненію съ таковыми же данными къ январю 1909 года:

У ъ з д ы.	Орудія для обработки почвы.		Орудія для уборки урожая.		Орудія для очистки зерна.	
	къ 1909	къ 1910	къ 1909	къ 1910	къ 1909	къ 1910
Вѣрненскій — — —	3295	5039	163	163	289	376
Копальскій — — —	1634	2761	39	74	96	106
Лепсинскій — — —	3242	3449	236	296	362	384
Джаркентскій — — —	1170	1364	17	17	32	38
Пржевальскій — — —	4472	6506	41	60	86	97
Пишпекскій — — —	5589	8490	184	355	262	287
<b>ИТОГО —</b>	<b>19402</b>	<b>27609</b>	<b>680</b>	<b>765</b>	<b>1127</b>	<b>1288</b>

**Скотоводство.**

Неблагопріятная условія весны 1909 года вредно отозвались на кочевомъ скотоводствѣ. Вслѣдствіе недостатка запасовъ корма на зиму и поздняго появленія подножнаго корма весной, въ отчетномъ году повторился „джуть“, но въ значительно меньшей, чѣмъ въ предыдущемъ году степени не повсемѣстно.

Всего пало отъ джута:

У ъ з д ы.	КОЛИЧЕСТВО ГОЛОВЪ.				ВСЕГО.
	Лошадей.	Рогатаго скота.	Верблюдовъ.	Овецъ и козъ.	
Вѣрненскій . . . . .	7469	4476	213	58676	70834
Копальскій . . . . .	1112	864	52	6318	8346
Лепсинскій . . . . .	964	670	18	4720	6372
Джаркентскій . . . . .	1720	1650	41	6115	9526
Пржевальскій . . . . .	6740	1420	120	10740	19020
Пишпекскій . . . . .	1117	1024	92	6740	8973
<b>Итого . . . . .</b>	<b>19122</b>	<b>10104</b>	<b>536</b>	<b>93309</b>	<b>123071</b>

что составило всего 1,8% наличнаго скота, зарегистрированнаго на 1-е января 1909 года, тогда какъ въ 1908 году убыль скота отъ джута составила 16,5%.

Отъ разныхъ, невыясненныхъ причинъ (естественная убыль) въ кочевыхъ волостяхъ скота пало:

У Ъ З Д Ы.	КОЛИЧЕСТВО ГОЛОВЪ.				
	Лошадей.	Рогатаго скота.	Верблюдовъ.	Овецъ и козъ.	ВСЕГО.
Върненскій . . .	2528	2092	232	16445	21297
Копальскій . . .	2086	1220	147	27400	30853
Лепсинскій . . .	1608	1619	96	17047	20370
Джаркентскій . . .	1034	462	42	11585	13123
Пржевальскій . . .	1752	1930	404	26530	30616
Пишпекскій . . .	3614	1965	429	14917	20925
Итого . . .	12622	9288	1350	113924	137184

на 2095 головъ меньше чѣмъ въ 1908 году.

Истреблено въ теченіи года дикими животными:

У Ъ З Д Ы.	КОЛИЧЕСТВО ГОЛОВЪ.				
	Лошадей.	Рогатаго скота.	Верблюдовъ.	Овецъ и козъ.	ВСЕГО.
Върненскій . . .	746	747	—	6123	7616
Копальскій . . .	720	275	27	10959	11981
Лепсинскій . . .	604	892	14	3793	5303
Джаркентскій . . .	788	521	—	5442	6751
Пржевальскій . . .	1355	513	40	12108	14016
Пишпекскій . . .	1377	1141	71	10392	12981
Итого . . .	5590	4089	152	48817	58648

больше чѣмъ въ 1908 году на 12296 голонъ.

Число домашнихъ животныхъ павшихъ и убитыхъ отъ эпизоотическихъ болѣзней равнялось 2229 гол.

Такимъ образомъ общій уронъ въ скотѣ у кочевого населенія въ теченіе года опредѣлился въ 321132 головы, тогда какъ въ 1908 году онъ достигъ громадной цифры 1239563 головы.

Расходъ скота у кочевниковъ для продажи на сторону и для собственнаго продовольствія, по свѣдѣніямъ, доставленнымъ волостными управителями, былъ слѣдующій.

Продано:

У Ъ З Д Ы.	КОЛИЧЕСТВО ГОЛОВЪ СКОТА.				
	Лошадей.	Рогатаго скота.	Верблюдовъ.	Овецъ и козъ.	ВСЕГО.
Върненскій . . .	16295	9457	408	132012	158172
Копальскій . . .	4208	6031	111	114543	124893
Лепсинскій . . .	4831	5587	150	54794	65362
Джаркентскій . . .	5542	5911	89	95881	107423
Пржевальскій . . .	11732	12750	211	155287	179980
Пишпекскій . . .	14740	10439	874	142811	168864
Итого . . .	57348	50175	1843	695328	804694

Убито для собственного продовольствія:

У Ъ З Д Ы.	КОЛИЧЕСТВО ГОЛОВЪ.				
	Лошадей.	Рогатаго скота.	Верблюдовъ.	Овецъ и козь.	ВСЕГО.
Върненскій . . .	12028	6739	5	71781	90553
Копальскій . . .	9469	7694	15	75616	92794
Лепсинскій . . .	6937	8104	9	88250	103300
Джаркентскій . . .	8516	8259	—	80992	97767
Пржевальскій . . .	11908	11416	112	95437	118873
Пишпекскій . . .	9864	7709	114	79360	97047
<b>Итого . . .</b>	<b>58722</b>	<b>49921</b>	<b>255</b>	<b>491436</b>	<b>600334</b>

Всего въ расходъ 1405028 головъ разнаго скота, на 75700 головъ больше чѣмъ въ 1908 году.

Несмотря на столь значительный расходъ и убыль отъ различныхъ причинъ къ 1-му января 1910 года у кочевниковъ зарегистрировано:

У Ъ З Д Ы.	КОЛИЧЕСТВО ГОЛОВЪ СКОТА.				
	Лошадей.	Рогатаго скота.	Верблюдовъ.	Овецъ и козь.	ВСЕГО.
Върненскій . . .	87705	74370	14345	930142	1106562
Копальскій . . .	104292	59223	14880	652113	830508
Лепсинскій . . .	140056	70904	14099	586411	811470
Джаркентскій . . .	85981	81790	2163	881134	1051068
Пржевальскій . . .	170978	116192	14270	1167533	1468973
Пишпекскій . . .	150050	97096	12913	813372	1073431
<b>Итого . . .</b>	<b>739062</b>	<b>499575</b>	<b>72670</b>	<b>5030705</b>	<b>6342012</b>

больше чѣмъ къ январю 1908 года на 203724 головы.

Падежъ скота отъ джута всегда побуждаетъ кочевниковъ къ увеличенію запасовъ корма на зиму, но запасы эти никогда не бываютъ достаточными. Посѣвы люцерны у кочевниковъ довольно ограничены и несоразмѣряются съ количествомъ имѣющагося въ хозяйствѣ скота. Степные покосы въ засушливые годы по большей части выгораютъ; горные же покосы, которые могли бы дать громадное количество сѣна въ предѣлахъ киргизскаго землепользованія, не охраняются во время перекочевокъ изъ долины на альпійскія пастбища, почему стравливаются и побиваются скотомъ.

Къ зимѣ 190<sup>9</sup>/<sub>10</sub> кочевниками было заготовлено пудовъ:

В Ъ У Ъ З Д А Х Ъ.	Люцерны.	Кунаку.	Сѣна.	ВСЕГО.
Върненскій — — —	2464588	1610	2989480	5455678
Копальскій — — —	618553	82200	4320916	5021669
Лепсинскій — — —	213980	38100	8819955	9072035
Джаркентскій — — —	180660	5600	3086137	3272397
Пржевальскій — — —	93250	—	17761185	17854435
Пишпекскій — — —	5400625	116890	7045405	12562920
<b>ИТОГО — — —</b>	<b>8971656</b>	<b>244400</b>	<b>44023078</b>	<b>53239134</b>

Эти запасы не могли конечно обезпечить киргизскій скотъ отъ голодовки и только благодаря теплой малоснѣжной зимы онъ перезимовалъ благополучно.

У осѣдлаго населенія, вслѣдствіе болѣе тщательнаго ухода и надзора за скотомъ, падежъ скота отъ разныхъ причинъ и гибель отъ дикихъ животныхъ, если и случается, то преимущественно въ отгонныхъ табунахъ, находящихся подъ присмотромъ табунщиковъ изъ киргизъ, которые въ большинствѣ случаевъ обязаны вознаграждать послѣдовавшіе отъ слабаго за порученнымъ ихъ надзору скотомъ убытки.

Естественная убыль скота у осѣдлаго населенія въ 1909 году состояла изъ 8004 головъ, а дикими животными зарѣзано 1127 гол., въ общемъ больше на 5645 гол., чѣмъ въ 1909 г., вслѣдствіе большого падежа ягнятъ въ таранчинскихъ селеніяхъ Джаркентскаго уѣзда. Причина падежа осталась невыясненной вслѣдствіе невѣжества самихъ же хозяевъ, не пожелавшихъ своевременно заявить о падежѣ ветеринарному врачу; они ограничились скорѣйшимъ сбытомъ своихъ стадъ, пользуясь высокою цѣною на овецъ, стоявшею на Кержаринской ярмаркѣ.

Къ январю 1910 года у осѣдлаго населенія зарегистрировано слѣдующее количество головъ разнаго скота:

У ѣ з д ы.	Лошадей.	Рогатаго скота.	Овецъ и козь.	Свиней.	Другихъ животи.	Всего.
Вѣрненскій . . .	71711	33189	53869	4779	208	163756
Копальскій . . .	11295	12811	13460	2373	13	39952
Левсинскій . . .	17787	29342	28926	10301	264	86620
Джаркентскій . . .	15560	22205	112309	272	3423	153769
Пржевальскій . . .	15674	16642	29878	3240	24	65458
Пишпекскій . . .	16145	37606	12360	6642	64	72817
<b>Итого . . .</b>	<b>148172</b>	<b>151795</b>	<b>250802</b>	<b>27607</b>	<b>3996</b>	<b>582372</b>

Изъ данныхъ этихъ усматриваются, что количество крупныхъ домашнихъ животныхъ—лошадей и коровъ и въ отчетномъ году значительно увеличилось; уменьшилось же только число овецъ, вслѣдствіе указанной выше распродажи своихъ отаръ Джаркентскими таранчани.

Для прокорма своего скота въ теченіи зимы осѣдлое населеніе имѣло:

люцерны	—	—	—	4604581 пуд.
кунаку	—	—	—	380640 "
дугары	—	—	—	15300 "
и сѣна	—	—	—	11079415 "

кромѣ того на кормъ же скоту употреблена мякина и солома, которая у кочевниковъ оставляется безъ присмотра на поляхъ и стравливаются уже въ началѣ осени.

Въ періодъ времени съ 1901 по 1905 годъ, какъ было уже указано въ обзорѣ области за 1906 годъ, въ цѣляхъ улучшенія породы мѣстнаго скота путемъ облагораженія крови—въ казачьи станицы, въ нѣкоторыя крестьянскія селенія и киргизскія волости розданы были чистокровные производители—жеребцы, полученные отъ Государственнаго Коннозаводства, и полукровные быки, приобретенные у нѣмцевъ колонтство въ Ауизатинскомъ уѣздѣ. Кромѣ того, изъ части полученныхъ жеребцовъ въ городѣ Вѣрномъ на земскія средства устроена была случная конюшня, подъ ближайшимъ надзоромъ областного ветеринарнаго инспектора.

Мѣры къ улучшенію породы мѣстнаго скота.

Опытъ показалъ однако, что раздача чистокровныхъ производителей въ киргизскія волости совершенно не достигаетъ цѣли. Вслѣдствіе неумѣлаго и небрежнаго ухода большая часть жеребцовъ пала, нисколько не повліявъ на улучшеніе крови въ киргизскихъ косякахъ, почему уцѣлѣвшіе поспѣшно взяты были на случную конюшню. Но и въ крестьянскихъ и даже въ казачьихъ станицахъ постановка дѣла, на первыхъ порахъ оказалась не лучшею. И здѣсь сказалось отсутствіе умѣнья надлежащаго ухода и недостаточность заботъ о правильномъ уходѣ за благородными англоарабами. Одни производители пали, другіе часто подвергались заболѣваніямъ и ихъ приходилось переводить для леченія на случную конюшню или замѣнять другими.

Въ концѣ 1907 года со стороны Туркестанскаго Генераль-Губернатора послѣдовало распоряженіе о прекращеніи раздачи въ киргизскія волости производителей благородной крови.

Въ 1909 году они оставались только въ Аитовской киргизской волости и въ Джаркентской таранчинской, но и этихъ постигла общая участь. Аитовскій жеребецъ оказался испорченнымъ и проданъ съ аукціона, Джаркентскій палъ.

Въ казачьихъ станицахъ изъ 28 роздачныхъ жеребцовъ къ январю 1910 года оставалось 15.

Между тѣмъ, временная земская случная конюшня функционировала вполне нормально. Здѣсь жеребцы пользуются уходомъ троихъ, специально нанятыхъ и специально для сего обученныхъ конюховъ, ежедневно чистятся, лѣтомъ купаются, получаютъ определенную дачу фуража и т. п. при чемъ уходъ за ними находится подъ постояннымъ наблюдениемъ ветеринарнаго фельдшера и областного ветеринарнаго инспектора. Результатомъ такого содержанія было то, что жеребцы эти вполне освоились съ мѣстнымъ климатомъ, отличаются здоровьемъ и способностью производительности. Конюшня, кромѣ того, служитъ больницей для станичныхъ жеребцовъ.

Въ 1909 году на конюшнѣ было 7 жеребцовъ, которые покрыли 178 матокъ; за все же время существованія конюшни покрыто 711 матокъ.

Возбужденный въ 1907 году вопросъ объ устройствѣ въ гор. Вѣрномъ постоянной случной конюшни не получилъ въ отчетномъ году окончательнаго разрѣшенія, но внесенный на содержаніе конюшни въ земскую смету 1910—1913 года кредитъ утвержденъ законодательными учрежденіями, а это даетъ право рассчитывать, что ходатайство администраціи объ открытіи въ Вѣрномъ постоянного случнаго пункта вѣднія Государственнаго Коннозаводства со временемъ будетъ удовлетворено.

Изъ частныхъ скотоводственныхъ хозяйствъ общее вниманіе привлекаетъ къ себѣ вновь открытый въ 1909 году въ гор. Пржевальскѣ конный заводъ штабсъ-капитана Пяновскаго. Заводъ этотъ не богатъ еще производителями, но правильно организованное на рациональныхъ началахъ новое для области дѣло, встрѣчено сочувственно мѣстной администраціей и Военнымъ Губернаторомъ области возбуждено предъ Государственнымъ Коннозаводствомъ ходатайство о принятіи завода Пяновскаго подъ свое покровительство и снабженія его возможно большимъ числомъ казенныхъ производителей.

Въ Пржевальскѣ же, по инициативѣ посѣтившаго его вице-президента Ташкентскаго скакового общества д. с. с. А. А. Чебышева, въ 1909 возникло первое въ области — **поощрительное скаковое общество.**

### Второстепенныя отрасли сельскаго хозяйства.

#### Садоводство.

Поздняя весна 1909 года не оказала вліянія на плодовое садоводство. Цвѣтеніе плодовыхъ деревьевъ прошло благополучно и урожай плодовъ былъ хорошій.

Значительный вредъ садамъ, какъ и въ предыдущіе годы, наносили только вредныя насекомыя (яблоневая моль, плодоярка, слоники), но садовладѣльцы, не признавая еще за садоводствомъ того важнаго значенія, которое оно должно будетъ принять съ соединеніемъ Семирѣчья желѣзною дорогою съ Туркестаномъ и Сибирью, весьма индифферентно относятся къ принятію надлежащихъ мѣръ по борьбѣ съ вредителями. Горячая проповѣдь о необходимости такой борьбы, предпринятая со стороны мѣстнаго сельско-хозяйственнаго общества, нашла еще очень мало послѣдователей.

Цѣны на фрукты по прежнему стояли въ отчетномъ году низкія, отъ 2 до 3 руб. за сотню яблокъ, считающагося лучшимъ въ области, сорта **апортъ**, но общая выручка отъ продажи фруктовъ увеличилась вслѣдствіе большаго урожая, какъ видно изъ слѣдующей сравнительной таблички.

У	Ъ	З	Д	Ы.	Число плодовыхъ садовъ		Площадь, занятая садами въ дес.		Сумма, вырученная отъ продажи плодовъ въ рубляхъ.			
					къ 1908	къ 1909	къ 1908	къ 1909	къ 1908	къ 1909		
Вѣрненскій	—	—	—	—	3117	3117	2786	2786	24980	26823		
Копальскій	—	—	—	—	192	192	79	79	1404	2120		
Лепсинскій	—	—	—	—	45	45	27	27	1183	1220		
Джаркентскій	—	—	—	—	624	624	743	743	9605	9332		
Пржевальскій	—	—	—	—	324	509	266	284	1080	830		
Пишпекскій	—	—	—	—	962	987	689	700	3815	4720		
ИТОГО					—	—	3264	5474	4590	4619	42067	45045

#### Виноградарство.

Разведеніемъ винограда съ промышленною цѣлью занимаются въ Вѣрненскомъ, Пишпекскомъ и Джаркентскомъ уѣздахъ. По климатическимъ и почвеннымъ условіямъ наиболѣе благоприятны для культуры винограда долинные части двухъ послѣднихъ уѣздовъ. Удачными оказались опыты разведенія винограда и въ новыхъ селеніяхъ по р. Чу, гдѣ винограду сами переселенцы предсказываютъ большую будущность, но при условіи возможности сбыта. Въ Вѣрненскомъ уѣздѣ виноградъ хорошо растетъ и



плодоноситъ, но не всегда вполнѣ вызрѣваетъ, такъ какъ разводятся несоответствующіе климату сорта. Необходимость замѣны разводимыхъ сортовъ признана самими хозяевами и нѣкоторые изъ нихъ уже выписали болѣе скороспѣлые сорта изъ Туркестана и Кавказа.

Урожай винограда въ 1909 г., по сравненію съ предыдущимъ годомъ, былъ слѣдующій:

У ѣ з д ы.	С О Б Р А Н О		П Р О Д А Н О		На сумму въ	
	п у д о в ѣ.				рубляхъ.	
	1908 г.	1909 г.	1908 г.	1909 г.	1908 г.	1909 г.
Вѣрненскій . . . . .	4403	4611	3641	4361	7339	9129
Джаркентскій . . . . .	8315	20722	5109	18431	3273	15502
Пишпекскій . . . . .	1083	1237	1059	1101	2104	2416
<b>Итого . . . . .</b>	<b>13801</b>	<b>26570</b>	<b>9809</b>	<b>23893</b>	<b>12716</b>	<b>27047</b>

Огородничествомъ съ промышленною цѣлью занимаются только вблизи городовъ и въ ст. Урджарской и Сарканской, откуда арбузы и дыни вывозятся въ китайскіе предѣлы.

Огородничество.

Фабрика огневой сушки плодовъ и овощей И. Х. Шнитниевой въ гор. Вѣрномъ въ отчетномъ году не работала.

Въ 1909 году подъ огородами и баячами было занято:

въ Вѣрненскомъ уѣздѣ . . . . .	575.
„ Копальскомъ „ . . . . .	303.
„ Лепсинскомъ „ . . . . .	781.
„ Джаркентскомъ „ . . . . .	374.
„ Пржевальскомъ „ . . . . .	1129.
„ Пишпекскомъ „ . . . . .	504.
<b>В С Е Г О . . . . .</b>	<b>4666.</b>

Отъ продажи овощей выручено:

по Вѣрненскому уѣзду . . . . .	22545.
„ Копальскому „ . . . . .	3746.
„ Лепсинскому „ . . . . .	11664.
„ Джаркентскому „ . . . . .	12167.
„ Пржевальскому „ . . . . .	3060.
„ Пишпекскому „ . . . . .	8428.
<b>В С Е Г О . . . . .</b>	<b>49946.</b>

Культурою хлопка и хмѣля, какъ и въ предыдущіе годы, занимались только около гор. Пишпека и тѣже самые лица, а именно: хлопковую плантацію, на двухъ десятинахъ, имѣлъ сартъ Акымбай Исанбаевъ, а небольшую плантацію хмѣля—отставной чиновникъ И. Ф. Терентьевъ.

Хлопководство и хмѣлеводство.

Объ эти плантаціи имѣютъ для Чуйской долины важное значеніе опытныхъ полей, свидѣтельствующихъ, что какъ хлопководство, такъ и хмѣлеводство тамъ вполнѣ возможны и по заявленіямъ хозяевъ, ими занимающихся, очень выгодны, но ни Исанбаевъ, ни Терентьевъ не находятъ себѣ подражателей въ виду того труда и энергіи, съ которыми сопряженъ уходъ за разводимыми ими растеніями.

Промышленныя табачныя плантаціи существуютъ только около Вѣрнаго и принадлежатъ наслѣдникамъ купца А. С. Гаврилова и мѣщанамъ Романенковымъ, имѣющимъ свои табачныя фабрики.

Табачководство.

Подъ плантаціями этими въ 1909 году было занято 48 десятинъ, съ которыхъ снято 1370 пудовъ высшихъ, 1185 пудовъ низшихъ сортовъ табака, на 17900 р. Весь сборъ поступилъ въ обработку на фабрики владѣльцевъ плантацій.

Въ нѣкоторыхъ селеніяхъ, а также въ таранчинскихъ и киргизскихъ волостяхъ, по всѣмъ почти уѣздамъ, занимаются разведеніемъ махорки и зеленого табаку, употребляемаго туземцами для желанія. Урожай частью идетъ на собственную потребность хозяина, частью же сбывается на мѣстныхъ базарахъ отъ 1 р. 20 к. до 2 р. 80 коп. за пудъ.

Подъ посѣвами этихъ сортовъ въ 1909 году было занято и собрано слѣдующее количество десятинъ и пудовъ:

У ъ з д ы.	Засѣяно	Собрано	ПРОДАНО НА
	десятинъ.	пудовъ.	сумму.
			Р У В.
Вѣрненскій . . . . .	48	2160	4320
Копальскій . . . . .	6	420	740
Джаркентскій . . . . .	5	270	580
Пржевальскій . . . . .	30	380	700
Пишпекскій . . . . .	8	320	590
<b>Итого . . . . .</b>	<b>97</b>	<b>3550</b>	<b>6930</b>

**Пчеловодство.**

Пчеловодство занимаетъ самое видное мѣсто среди второстепенныхъ отраслей сельскаго хозяйства, существующихъ въ области. Во многихъ хозяйствахъ оно составляетъ только побочное занятіе, но во многихъ оно является единственнымъ источникомъ благосостоянія. Число лицъ, занимающихся пчеловодствомъ, съ каждымъ годомъ увеличивается, не смотря на встрѣчаемыя неудачи и на измѣненія къ худшему климатическихъ условий. Въ отчетномъ году на пчеловодство обратили вниманіе и вновь въоружены въ области новоселы. Въ четырехъ новыхъ селеніяхъ положено начало пасѣкамъ.

По примѣру русскихъ пчеловодствомъ начали заниматься и киргизы въ четырехъ волостяхъ Пишпекскаго уѣзда и одной Пржевальскаго.

Отчетный годъ для пчеловодства былъ необыкновенно благоприятенъ. Въ Лепсинскомъ уѣздѣ взятокъ былъ незначителенъ вслѣдствіе поздней весны и наступившей затѣмъ засухи. Въ Вѣрненскомъ уѣздѣ къ востоку отъ гор. Вѣрнаго медосбора совершенно не было вслѣдствіе выпавшей вредной росы, послѣ которой на пасѣкахъ произошло повальное заболѣваніе пчелъ и гибель многихъ ульевъ. Въ Пржевальскомъ же и Пишпекскомъ уѣздахъ, по прежнему, пасѣки страдали отъ „гнильца“.

Необходимость борьбы съ болѣзнями пчелъ сознается многими пчеловедами, но между ними нѣтъ еще въ этомъ дѣлѣ необходимаго единодушія, почему и принимаемая мѣры не имѣютъ желательнаго результата.

Число пасѣкъ, по сравненію съ предыдущимъ годомъ, уменьшилась на 14, а именно:

У ъ з д ы.	ЧИСЛО ПАСѢКЪ.	
	1908 г.	1909 г.
Вѣрненскій . . . . .	495	494
Копальскій . . . . .	170	128
Лепсинскій . . . . .	231	252
Джаркентскій . . . . .	13	14
Пржевальскій . . . . .	212	211
Пишпекскій . . . . .	247	245
<b>В С Е Г О . . . . .</b>	<b>1358</b>	<b>1344</b>

но число ульевъ увеличилось на 7699:

У ъ з д ы.	1 9 0 8			1 9 0 9		
	Прост.	Рамк.	Всего.	Прост.	Рамк.	Всего.
Вѣрненскій . . . . .	15135	4171	19306	11419	6205	17624
Копальскій . . . . .	6705	726	7431	7635	952	8587
Лепсинскій . . . . .	11006	1269	12275	17644	2158	19802
Джаркентскій . . . . .	505	219	724	585	168	753
Пржевальскій . . . . .	3575	4088	7663	200	8318	8518
Пишпекскій . . . . .	—	12135	12135	415	11534	11949
<b>Итого . . . . .</b>	<b>36926</b>	<b>22608</b>	<b>59534</b>	<b>37898</b>	<b>29335</b>	<b>67233</b>

Наилучшій медосборъ, до 40 ф. въ среднемъ съ улья, получился около Лепсинска, Пржевальска и на пасѣкахъ Лебединскихъ крестьянъ къ югу отъ гор. Пишпека, въ остальныхъ мѣстахъ области количество взятаго съ улья меда колебалось отъ 30 до 5 фунтовъ.

Всего, сравнительно съ предыдущимъ годомъ, собрано меда и воска:

У ъ з д ы.	1908 года.		1909 года.	
	П у д о в ъ.			
	Меда.	Воска.	Меда.	Воска.
Вѣрненскій . . . . .	6566	572	4206	501
Копальскій . . . . .	1658	122	2274	193
Лепсинскій . . . . .	4793	439	6705	461
Джаркентскій . . . . .	264	19	94	10
Пржевальскій . . . . .	8234	154	5181	132
Пишпекскій . . . . .	15501	180	5026	120
ИТОГО . . . . .	37016	1436	23486	1417

Продано по всѣмъ уѣздамъ на 81197 руб. меда и на 23240 р. воска, въ общемъ меньше, чѣмъ въ 1909 году на 33564 рубля.

Цѣны на медъ, какъ и въ предыдущіе годы, подвергались значительнымъ колебаніямъ, отъ 4 до 8 рублей. Попытка нѣкоторыхъ пчеловодовъ организовать вывозъ семирѣченскаго меда на рынки Европейской Россіи не увѣнчалась успѣхомъ, въ виду высокой стоимости провоза.

Цѣны на воскъ по прежнему держались твердыя, отъ 17 до 22 руб. за пудъ. Весь сборъ воска поступилъ на вѣрненскій заводъ церковныхъ свѣчъ, принадлежащій духовному вѣдомству.

Современное состояніе всѣхъ отраслей сельскаго хозяйства въ области, несмотря на признаваемыя всѣми отличными и благоприятными для развитія ихъ мѣстныя климатическія и почвенныя условія, не можетъ считаться удовлетворительнымъ.

Система земледѣлія до сихъ поръ переложная. Сѣвооборота, если не считать посѣва туркестанской люцерны, не существуетъ; удобренія не практикуется, а многіе хозяева придерживаются даже мнѣнія, что удобреніе мѣстныхъ почвъ вредно вліяетъ на ростъ хлѣбовъ—они идутъ въ солому и вылегаютъ. Подбора сѣменнаго матеріала точно такъ же не производится; высѣвается обыкновенное зерно, не отличающееся надлежащею очисткою. Вслѣдствіе такого хозяйства, большинство надѣловъ старожильческихъ селеній засорены до невозможности и они забрасываются на нѣсколько лѣтъ „для отдыха“. Удовлетворительные урожаи получаютъ только на новыхъ земляхъ, арендуемыхъ у кочевниковъ, но такъ какъ послѣдніе съ каждымъ годомъ расширяютъ собственныя запашки и отказываются сдавать свои земли въ аренду, то русскіе земледѣльцы начинаютъ жаловаться на недостатокъ земель.

Въ такомъ же первобытномъ состояніи какъ земледѣліе, находится въ большинствѣ и мѣстное скотоводство. Мѣстные хозяева озабочены улучшеніемъ породъ разводимаго ими скота, но дальше приобрѣтенія породистыхъ производителей или пользованія случнымъ пунктомъ не идутъ. Система мѣстнаго скотоводства—табунная; молоднякъ, даже хорошей крови, все лѣто находится на подножномъ корму и никакимъ особымъ уходомъ не пользуется. У кочевого населенія и въ зимнее время весь почти скотъ на подножномъ корму, у осѣдлаго же онъ хотя и пользуется подкормомъ, но этимъ и ограничиваются всѣ заботы о немъ хозяина.

Также неудовлетворительно ведутся и болѣе развитыя второстепенныя отрасли сельскаго хозяйства—садоводство и пчеловодство. Желаніемъ развести садъ проникнуты очень многіе хозяева; большинство старожильческихъ селеній буквально утопаютъ въ зелени садовъ, но насадивъ садъ, мѣстный хозяинъ считаетъ свою задачу исполненной. Кромѣ орошенія, очень часто излишняго и совершенно нерациональнаго, никакого другого ухода за собою мѣстные сады не видятъ, почему всѣ они страдаютъ отъ различныхъ грибныхъ болѣзней и кишатъ, всевозможными вредными насѣкомыми. Сознаніе необходимости борьбы съ послѣдними, вслѣдствіе замѣтнаго пониженія урожаевъ въ количественномъ и качественномъ отношеніяхъ, начинаетъ проникать въ среду хозяевъ, но принимаемыя мѣры не отличаются общностью, почему и не достигаютъ цѣли.

Семирѣченскій медъ, по высокому своему качеству, зарекомендовалъ уже себя на многихъ выставкахъ въ Европейской Россіи, но пчеловодство въ области, какъ выше указано, развивается слабо, а за послѣдніе три года замѣтно вачало падать. Вслѣдствіе неумѣлаго веденія пчеловоднаго хозяйства на пасѣкахъ появилась повальная болѣзнь „гнилецъ“, погубившая массу пчелиныхъ семей и понизившая урожаи меда.

Печальное состояние местной сельско-хозяйственной промышленности обратило на себя особое внимание вступившаго въ отчетномъ году въ управление областью военнаго губернатора генеральнаго штаба генераль-маіора М. А. Фольбаума. Ознакомившись лично при объѣздѣ области съ истиннымъ положеніемъ дѣла и убѣдившись, что главною причиною, тормозящею правильное развитіе всѣхъ существующихъ въ области отраслей сельскаго хозяйства, является совершенное почти незнакомство мѣстнаго населенія съ усовершенствованными приемами ихъ веденія и отсутствіе у мѣстныхъ хозяевъ самыхъ элементарныхъ сельско-хозяйственныхъ знаній, его превосходительство, озабочиваясь изысканіемъ средствъ къ поднятію мѣстнаго сельскаго хозяйства и признавая крайне полезнымъ привлечь къ рѣшенію о семъ вопроса самихъ же сельскихъ хозяевъ, сдѣлалъ распоряженіе о созывѣ въ концѣ отчетнаго года перваго съѣзда сельскихъ хозяевъ Семирѣченской области.

Въ концѣ августа разслана была черезъ Войсковое Правленіе Семирѣченскаго казачьяго войска и уѣздныхъ начальниковъ во всѣ казачьи станицы, крестьянскія селенія и инородческія волости намѣченная программа съѣзда, съ приглашеніемъ прислать изъ своей среды представителей на съѣздъ, избравъ ихъ изъ числа хозяевъ, хорошо знакомыхъ съ положеніемъ сельскаго хозяйства въ данномъ районѣ, его нуждами и могущихъ указать тѣ мѣропріятія для поднятія его развитія, которыя, по мнѣнію большинства мѣстныхъ сельскихъ хозяевъ этого района, желательны. Одновременно программа съѣзда послана Семирѣченскому сельско-хозяйственному обществу и къ болѣе виднымъ дѣятелямъ по сельскому хозяйству, проживающимъ въ гор. Вѣрномъ.

Въ цѣляхъ же наиболѣе успѣшнаго хода подготовительныхъ работъ и наибольшей ихъ цѣлесообразности, 16 октября подѣ председательствомъ г. военнаго губернатора М. А. Фольбаума состоялось совѣщаніе чиновъ переселенческаго управленія, войскового и областного агрономовъ и чиновъ сельско-хозяйственнаго общества. На совѣщаніи этомъ было рѣшено занятія съѣзда распределить по отдѣламъ, сообразно намѣченными въ программѣ вопросамъ, и тогда же избраны руководители отдѣловъ, на обязанность коихъ, въ качествѣ подготовительной работы, возложено: приглашеніе докладчиковъ по разнымъ, подлежащимъ обсужденію съѣзда вопросамъ; приглашеніе болѣе извѣстныхъ сельскихъ хозяевъ, которые могли бы принять участіе въ обсужденіи докладовъ, выработка плановъ работъ по каждому отдѣлу съѣзда и редакція докладовъ. Выработка же общей программы занятій съѣзда, а также предварительная разработка вопросовъ, подлежащихъ обсужденію общаго собранія отдѣловъ, предоставлена особому организационному комитету подѣ личнымъ руководствомъ военнаго губернатора.

Началомъ работъ съѣзда назначено 20 ноября, къ каковому времени въ Вѣрный прибыли: 25 представителей отъ казачьихъ станицъ, 25 отъ крестьянскихъ старожильческихъ волостей, 2—отъ вновь образованныхъ изъ переселенцевъ; 55—отъ киргизскихъ волостныхъ обществъ; 6—отъ таранчинскихъ и два отъ дунганскихъ. Во время занятій съѣзда число принявшихъ въ нихъ участіе сельскихъ хозяевъ значительно пополнилось, а первое общее собраніе отдѣловъ, состоявшееся 24 ноября и посвященное вопросу объ улучшеніи путей сообщенія вообще и соединенія Семирѣчья желѣзною дорогою съ Европейскою Россіей и Сибирью было столь многолюдно, что обширный залъ епархіальнаго народнаго дома не могъ вмѣстить всѣхъ желавшихъ на немъ присутствовать.

Общее число докладовъ и сообщеній, прочитанныхъ по отдѣламъ съѣзда достигло солидной цифры—пятидесяти. Согласно выработанной и одобренной организационнымъ Комитетомъ программѣ, докладчики, специалисты по сельскому хозяйству, агрономии и зоотехни, ознакомили собравшихся хозяевъ съ рациональными системами земледѣлія, скотоводства и побочныхъ отраслей сельскаго хозяйства—садоводства, огородничества, пчеловодства, выработанными наукою и практикою въ Европейской Россіи и Западной Европы, указали на возможные и желательныя улучшенія въ мѣстныхъ хозяйствахъ и предложили сельскимъ хозяевамъ обсудить проектируемыя измѣненія въ существующей въ области системѣ веденія сельскаго хозяйства и высказать свои мнѣнія и пожеланія. Во время докладовъ демонстрировались усовершенствованныя сельско-хозяйственныя орудія, распространеніе которыхъ въ Семирѣчьи признается необходимымъ, различныхъ системъ улья и принадлежности пчеловодства; главнѣйшіе приемы ухода за плодовымъ садомъ (обрѣзка, прививка, борьба съ вредителями и проч.). Къ такимъ сообщеніямъ явившіеся на съѣздъ представители сельскаго населенія какъ осѣдлаго, такъ и кочевого выразили наибольшій интересъ, но особенное возбужденіе ихъ проявилось, когда одинъ изъ мѣстныхъ вѣрненскихъ хозяевъ, демонстрировалъ снопики и сѣмена вводимыхъ имъ въ своемъ хозяйствѣ новыхъ кормовыхъ растений—гаоляна, джугары, японскаго проса, чумизы и др. Предложенныя демонстрантомъ небольшое количество сѣмянъ этихъ растений для опытныхъ посѣвовъ разобрано было нарасхватъ.

Съѣздъ окончилъ свои работы и былъ закрытъ 29 ноября.

Весь ходъ занятій съѣзда, прочитанные по отдѣламъ доклады и сообщенія, а также высказанныя участниками съѣзда пожеланія подробно изложены въ особомъ изданіи: „Труды перваго съѣзда сельскихъ хозяевъ Семирѣченской области“.

Главнѣйшіе результаты этихъ трудовъ заключаются въ слѣдующемъ:

Представители старожильческаго русскаго населенія области единодушно выска-

зали заключеніе, что практиковавшемуся до сихъ поръ первобытному способу веденія мѣстнаго сельскаго хозяйства долженъ быть положенъ конецъ и что необходимо переходъ къ болѣе рациональнымъ пріемамъ, выработаннымъ наукою и практикою въ Европейской Россіи и за границей. Принимая однако во вниманіе, что немедленному осуществленію сей мѣры препятствуютъ: неопредѣленность существующихъ положеній землеустройства, отсутствіе воднаго закона, малое знакомство мѣстнаго населенія съ усовершенствованными пріемами веденія сельскаго хозяйства и отсутствіе на мѣстѣ достаточнаго числа органовъ, которые могли бы содѣйствовать къ распространенію сельско-хозяйственныхъ знаній, съѣздъ высказалъ пожеланіе, чтобы на ряду съ возбужденіемъ предъ высшимъ правительствомъ ходатайствъ объ урегулированіи землепользованія, выработкѣ воднаго закона и коренномъ переустройствѣ существующихъ сельско-хозяйственныхъ школъ, положено было начало, уже съ весны 1910 года, на средства самихъ сельскихъ обществъ, опытному дѣлу устройствомъ опытныхъ полей при всѣхъ старожильческихъ селеніяхъ области и чтобы оказано была сельскимъ хозяевамъ содѣйствіе къ приобрѣтенію сельско-хозяйственныхъ знаній путемъ распространенія популярныхъ брошюръ по всѣмъ отраслямъ сельскаго хозяйства, устройствомъ общедоступныхъ народныхъ чтеній и т. под., а также учрежденіемъ должностей инструкторовъ по земледѣлію, скотоводству, садоводству и пчеловодству.

Представители кочевого населенія, проявившіе живой интересъ ко всѣмъ обсуждавшимся на съѣздѣ вопросамъ, при обсужденіи доклада— „о необходимости общаго землеустройства въ области“ высказали пожеланіе, чтобы землеустройство было общее для всего населенія области какъ русскаго, такъ и туземнаго, сообразно съ потребностями каждаго изъ нихъ. При этомъ представители киргизъ заявили объ окончательномъ рѣшеніи своихъ обществъ перейти къ осѣдлости и подали о семъ особія просьбы г.г. военному губернатору и завѣдывающему переселенческимъ дѣломъ.

Но главнымъ толчкомъ къ поднятію всѣхъ отраслей сельско-хозяйственной промышленности въ области, согласно заключенію всѣхъ отдѣловъ съѣзда, можетъ быть только предоставленіе мѣстному сельскому населенію возможности болѣе широкаго и доступнаго сбыта продуктовъ своего хозяйства на рынкахъ Европейской Россіи и дешеваго фрахта по провозу въ область необходимыхъ для поднятія мѣстныхъ хозяйствъ усовершенствованныхъ сельско-хозяйственныхъ орудій, чистокровныхъ производителей и проч. Единственно радикальною мѣрою въ этомъ отношеніи съѣздъ призналъ соединеніе Семирѣчья желѣзною дорогою, на первое время хотя бы съ Туркестаномъ, и постановилъ возбудить объ этомъ ходатайство предъ Туркестанскимъ Генераль-Губернаторомъ. Ходатайство это 24 ноября представлено военнымъ губернаторомъ по телеграфу въ Ташкентъ.

По всѣмъ остальнымъ постановленіямъ съѣзда, требующимъ разрѣшенія высшаго правительства въ началѣ 1910 года сдѣланы надлежащія представленія; въ удовлетвореніе же пожеланій съѣзда о немедленной организаціи опытнаго дѣла въ области и распространенія среди сельскаго населенія сельско-хозяйственныхъ знаній, съ января 1910 года при Семирѣченскихъ Областныхъ Вѣдомостяхъ началъ издаваться „Семирѣченскій Сельско-Хозяйственный Листокъ“, при ближайшемъ участіи областного и войскового агронома и специалистовъ по сельскому хозяйству изъ чиновъ переселенческаго управленія.

Листокъ этотъ, заключающій въ себѣ руководящія статьи по всѣмъ отраслямъ сельскаго хозяйства, равно какъ и приложенія къ нему—плакаты, образцы сѣмянъ, разныхъ растений, введеніе которыхъ въ мѣстную культуру признается желательнымъ, разсылаются сельскимъ хозяевамъ безплатно.

Съ весны же 1910 года приступлено къ устройству по селеніямъ опытныхъ полей.

## ГАЛВА V.

### *Промышленность и торговля.*

Существующіе въ области промыслы въ рѣдкихъ случаяхъ служатъ для занимающихся ими лицъ специальнымъ источникомъ добыванія средствъ къ существованію; по большей части населеніе находитъ въ нихъ только подспорье въ своихъ хозяйственныхъ потребностяхъ, почему и удѣляетъ имъ свободное отъ полевыхъ работъ время. Къ такимъ промысламъ относятся: рыболовство, звѣроловство и извозъ.

**Рыболовство.**

Рыболовство, какъ промыселъ, существуетъ на оз. Балхашѣ, Алакулѣ, Иссык-Кулѣ и въ низовьяхъ рѣкъ Или и Чу.

На оз. Балхашѣ и Ала-кулѣ промышляютъ преимущественно киргизы, которые занимаются ловлею почти исключительно окуня, имѣющаго хорошій сбытъ на мѣстныхъ базарахъ. Ала-кульскій окунь сбывается обыкновенно по селеніямъ Лепсинскаго уѣзда и въ самомъ городѣ Лепсинскѣ, но, въ случаѣ ранняго наступленія морозовъ, приво-

зится также въ гор. Вѣрный. Мѣстомъ сбыта для балхашскаго окуня служатъ Вѣрненскій и Пишпекскій уѣзды.

Въ низовьяхъ р. Или рыболовствомъ, съ промышленною цѣлью, занимаются казаки выс. Илійскаго, ст. Софійской и Надеждинской и нѣсколько мѣщанъ г. Вѣрнаго; въ верхней части р. Или, выше владенія въ нее р. Иссыка, существуетъ нѣсколько „рыбалоковъ“ крестьянъ сел. Михайловскаго и Зайцевскаго, но они добываютъ рыбу исключительно для собственныхъ хозяйствъ. Въ Или ловится маринка и османъ, особый видъ той же маринки. Съ 1906 г. въ сѣти илийскихъ рыбаковъ началъ попадаться „сазанъ“, но очень мелкими экземплярами. Для балхашскаго бассейна сазань-совершенно новый видъ рыбы, который долженъ обогатить его ихтиофауну, благодаря прорыву весной 1905 года около гор. Вѣрнаго пруда, устроеннаго вѣрненскимъ мѣщаниномъ Н. Богдановымъ, въ короромъ онъ развелъ сазановъ, привезя ихъ съ рѣки Чу. Низовья р. Или, съ массою лежащихъ по берегамъ ея поросшихъ камышомъ озеръ, соединяющихся во время половодья съ рѣкою, представляютъ всѣ удобства для жизни сазана и если не послѣдуетъ преждевременнаго уничтоженія попавшихъ изъ пруда Богданова въ р. Или осмбей, то сазанъ, отличающійся многоплодіемъ, можетъ здѣсь расплодиться въ громадномъ количествѣ.

Въ оз. Иссыкъ-кулѣ ловится сазанъ, маринка, чебакъ и горный османъ. Рыболовствомъ занимаются крестьяне пржевальскихъ селеній, а около ст. Дмитріевской уже нѣсколько лѣтъ тому назадъ поселились нѣскольکو рыболововъ-переселенцевъ, для которыхъ рыболовство на Иссыкъ-кулѣ составило единственный источникъ къ существованію. Въ теченіи лѣта они заготавливаютъ рыбу въ прокъ въ соленомъ, вяленомъ и копченомъ видѣ, въ какомъ она поступаетъ въ продажу. Зимомъ же вывозятъ на базаръ г. Вѣрнаго въ свѣжемъ видѣ османа и чебака, а въ меньшемъ количествѣ горнаго османа.

Наибольшимъ разнообразіемъ рыбъ славится р. Чу, въ которой, кромѣ маринки и османа, ловятъ: сазана, сома, бѣлорыбицу, усача, шуку, чебака и красноперку.

До образованія новыхъ селеній на при-чуйскихъ участкахъ, рыболовствомъ на р. Чу занимались нѣсколько только алматинскихъ казаковъ, которые выѣзжали на промыселъ осенью, чтобъ уловъ свой въ свѣжемъ видѣ сбывать въ Вѣрномъ. Одинъ изъ такихъ рыбаковъ даже поселился въ низовьяхъ Чу, чтобы заготавливать рыбу въ прокъ. Крестьяне селеній, расположенныхъ въ чуйской долинѣ, и даже мѣщане гор. Пишпека рыболовствомъ, съ промышленною цѣлью, не занимались, а если и ѣздили на „рыбалку“, то только для собственной надобности. Поэтому года 3—4 тому назадъ, не смотря на близость р. Чу къ г. Пишпеку, свѣжая рыба на базарѣ послѣдняго появлялась очень рѣдко. Съ образованіемъ же новыхъ селеній на р. Чу, рыболовство на ней получило сильный толчекъ къ своему развитію. Нѣкоторые изъ переселенцевъ посвятили себя ему специально, занимаясь этимъ промысломъ круглый годъ. Неограничиваясь р. Чу, они ѣздятъ и на озера около южной части оз. Балхаша, гдѣ обильно ловится маринка, легче поддающаяся заготовленію въ прокъ въ лѣтнее время.

Удачный, хотя и случайный, опытъ разведенія чуйскаго сазана въ рѣкахъ балхашскаго бассейна указываетъ на возможность распространенія въ этомъ бассейнѣ и другихъ породъ чуйскихъ рыбъ, что имѣло бы важное значеніе какъ для населенія этой части области, такъ и для интересовъ казны, въ виду возбужденнаго уже Семирѣченскимъ обществомъ сельскаго хозяйства вопроса о современности подчинить мѣстное рыболовство контролю управленія Землеустройства и Земледѣлія, такъ какъ хищническіе приемы, практикуемые при ловлѣ рыбы промышленниками-рыболовами, грозятъ нанести большой вредъ и такъ бѣдной ихтиофаунѣ семирѣченскихъ водныхъ бассейновъ.

Опредѣлить размѣры рыболовства въ области при современной системѣ его производства довольно трудно, но нѣкоторое указаніе на нихъ дадутъ помѣщаемые ниже данныя, собираемая черезъ полицейскія власти, о суммахъ, которыя выручены населеніемъ за проданную рыбу.

Въ 1909 году было продано:

Въ Вѣрненскомъ уѣздѣ	—	—	—	—	на 18816 руб.
— Копальскомъ „	—	—	—	—	на 5966 руб.
— Лепсинскомъ „	—	—	—	—	на 7490 руб.
— Джаркентскомъ „	—	—	—	—	на 742 руб.
— Пржевальскомъ „	—	—	—	—	на 4672 руб.
— Пишпекскомъ „	—	—	—	—	на 7749 руб.

ИТОГО — — на 45480 руб.

Цѣны на рыбу оптомъ были: маринка—1 р. 60 к.—2 руб. пудъ; илийскій османъ —3 р. 20 к.—4 руб., балхашскій окунь—1 руб. 50 коп.—2 руб. 40 коп., чуйская и иссыкъ-кульская рыба—4—6 руб.

Звѣроловствомъ съ промышленною цѣлью занимаются нѣкоторые киргизы, которые охотятся на пушного звѣря, лисицу, хорька, барсука и т. под., легче добываемыхъ капканами, ямами, петлями и тому подобными ловушками. Шкуры крупныхъ звѣрей: медвѣдя, рыся, барса и волка, добываются въ послѣдніе годы рѣже, вслѣдствіе того, что охота съ ружьемъ для кочевника стала менѣе доступной. Русское населеніе области, казаки и крестьяне, мало охотятся на пушного звѣря, считая подобное занятіе не выгоднымъ, а предпочитаютъ охоту на дикихъ кабановъ и свиней, которая даетъ возможность по окончаніи полевыхъ работъ слѣлать хорошіе запасы свинины для собственного потребленія, а излишекъ съ выгодною сбыть на базарѣ, гдѣ на дикую свинину всегда спросъ. Охотниковъ-промышленниковъ въ области очень мало, причиною чему служить невысокое качество мѣстной пушнины. Цѣнятся только шкуры куницы, лисицы, барса и рыся, но цѣны на нихъ подвержены большимъ колебаніямъ, въ зависимости отъ предложенія.

**Звѣроловство.**

Охота на птицъ съ промышленною цѣлью практикуется только около городовъ и исключительно позднюю осенью и зимою, когда наступитъ холодное время, позволяющее вывозить убитую птицу на базаръ.

По свѣдѣніямъ волостныхъ управителей въ 1909 году добыто разныхъ шкуръ и продано населеніемъ на 12140 руб. Охота на птицу была неудачна; вслѣдствіе засухи и высыханія рѣчекъ вся водяная птица держалась на большихъ озерахъ, степной же и горной птицы было мало вслѣдствіе холодной весны; многія гнѣзда погибли.

Увеличивающіеся съ каждымъ годомъ торговые обороты, при отдаленности области отъ станцій желѣзныхъ дорогъ, оказываютъ вліяніе на болѣе широкое развитіе извознаго промысла, но число лицъ, которые бы спеціально занимались извозомъ, остается тоже. Перевозкою грузовъ отъ Вѣрнаго до Ташкента и Семипалатинска занимаются тѣ же земледѣльцы по окончаніи весеннихъ и осеннихъ работъ, почему и стоимость провоза находится въ тѣсной зависимости отъ того сколько бываетъ на лицо свободныхъ возчиковъ и сколько груза.

**Извозный промыселъ.**

Въ отчетномъ году провозная плата отъ Вѣрнаго до Ташкента колебалась отъ 1 р. 40 к. до 2 р. 80 к. съ пуда, а до Семипалатинска отъ 1 р. до 2 р.

Но повышеніе цѣнъ повліяла поздняя весна и засуха лѣтомъ; отсутствіе подножнаго корма по тракту требовало значительныхъ расходовъ на прокормъ лошадей и быковъ.

Въ виду частыхъ задержекъ въ полученіи своевременно нужныхъ по сезону товаровъ, болѣе крупныя фирмы гор. Вѣрнаго предпочитаютъ имѣть своихъ собственныхъ возчиковъ, или же выписываютъ болѣе ходкіе товары почтою.

Изъ другихъ промысловъ, существующихъ въ области, заслуживаютъ упоминанія — лѣсной, каменнотесный и добыча извести, которыми зарабатываетъ себѣ средства къ жизни небольшая группа населенія, но обезпечивающій ихъ существованіе заработокъ промыслы эти даютъ только около городовъ, когда производится болѣе значительныя казенныя и общественныя работы.

**Другіе промыслы.**

Изъ ископаемыхъ въ области добывается съ выгодною только каменная соль въ Пишпекскомъ и Пржевальскомъ уѣздахъ.

**Горный промыселъ.**

Съ соленыхъ ломокъ на уроч. Тогузь-торау она вывозится даже въ Ферганскую область мѣстными киргизами. Въ сѣверныхъ уѣздахъ большимъ спросомъ пользуется самосадочная соль, добываемая киргизами же въ Каратальской долинѣ Копальскаго уѣзда.

Существующій въ области единственный золотой приискъ, принадлежащій мѣщанину гор. Тары Н. Кантеръ, на р. Кетменкѣ въ Джаркентскомъ уѣздѣ, продолжаетъ разрабатываться, но не даетъ пока владѣльцу ожидаемыхъ имъ выгодъ.

Въ 1909 году добыто золота всего 1 фун. 60 зол., что некупило расходовъ на работы.

Различныхъ ремесленниковъ и мастеровыхъ зарегистрировано 10415 человекъ, но все это кустари, довольствующіеся небольшимъ заработкомъ въ свободное отъ другихъ занятій время.

**Ремесла.**

Мастеровые, получившіе спеціальную подготовку для занятій избранными ими ремеслами, какъ напр. портные, сапожники, столяры и т. п., встрѣчаются только въ городахъ, но и здѣсь они не находятъ вполне обезпечивающаго ихъ существованіе заработка, почему стараются приискать себѣ и другія занятія, помимо своей спеціальности, или же лѣтнее время посвящаютъ сельскому хозяйству.

Въ Вѣрномъ мастеровые нѣкоторыхъ спеціальностей (портные, столяры и друг.), сознавая полную невозможность работать въ одиночку, соединились въ артели, но дѣла этихъ артелей развиваются плохо за отсутствіемъ необходимаго единства среди ихъ членовъ.

**Фабрики и заводы.**

Число фабрикъ и заводовъ, какъ видно изъ прилагаемой вѣдомости за № 8 не увеличилось; не введено никакихъ усовершенствованій и на существующихъ.

Названіе фабрикъ и заводовъ заслуживаютъ только винокуренные заводы, табачныя и гильзевыя фабрики, крупчаточныя мельницы и мойки шерсти, на которыхъ общимъ счетомъ работаетъ до 800 человекъ рабочихъ, всѣ остальные производства—кустарно-ремесленныя при одномъ-двухъ рабочихъ, чаще же одинъ, хозяинъ заведенія.

Винокурение, въ періодъ времени 1908—1909 года производилось на тѣхъ же трехъ паровыхъ промышленныхъ заводахъ, снабженныхъ непрерывно дѣйствующими перегонными аппаратами и принадлежащихъ: одинъ, Тургенскій № 48 около сел. Михайловскаго Вѣрненск. у., наслѣдн. Казалинскаго купца Н. И. Иванова и два: Васильевскій въ станицѣ Софійской Вѣрненскаго уѣзда и Николаевскій около города Лепсинска—Ташкентскому купцу Н. Я. Пугасову.

Въ 1909 году выкурено спирта:

на Тургенскомъ заводѣ	—	—	—	—	3880593 град.	
— Васильевскомъ „	—	—	—	—	3232565 „	
— Николаевскомъ „	—	—	—	—	1654311 „	
ВСЕГО				—	—	8767469 „

Условія производства винокурения не измѣнились и никакихъ усовершенствованій не было.

Выкуриваемый въ Семирѣченской области спиртъ расходуется въ предѣлахъ области въ качествѣ напитка—40% хлѣбнаго вина и водочныхъ издѣлій и въ качествѣ вещества для горѣнія и освѣщенія въ денатурированномъ видѣ, а также вывозится за предѣлы области: въ Сыръ-Дарьинскую область и за границу, въ Китай. Въ 1909 году расходъ выкуриваемаго спирта равнялся: на мѣстное потребление—въ качествѣ напитка 4214888 град. или 105372,2 ведра 40% вина; въ видѣ водочныхъ издѣлій 28400 градусовъ или 710 ведеръ и въ денатурированномъ видѣ, для освѣщенія и горения 36063 градуса; вывезено въ Сыръ-Дарьинскую область 3107013 градусовъ и въ Китай 27440 градусовъ.

При всѣхъ винокуренныхъ заводахъ имѣются ректификаціонныя отдѣленія, въ коихъ очистка спирта (ректификація) производится горячимъ способомъ. Въ отчетномъ году для ректификаціи взято сырого спирта 8780381 градусъ и получено спирта перваго сорта высшей очистки 8446678 градусовъ. Помимо очистки спирта горячимъ способомъ, таковая производится и холоднымъ способомъ черезъ древесный уголь какъ на винокуренныхъ заводахъ, такъ и въ оптовыхъ складахъ вина и спирта. Приготовляемые изъ спирта напитки—хлѣбное вино и водочныя издѣлія поступаютъ въ продажу исключительно въ очищенномъ видѣ.

Привозъ спирта изъ другихъ областей въ предѣлы Семирѣченской области въ 1909 году равнялся 12260 градусамъ или 306,5 ведамъ 40% вина.

Пивоварение производилось на 9 заводахъ, а именно: 2 около гор. Вѣрнаго, 2 вблизи гор. Пишпека, 2 въ гор. Пржевальскѣ 1 близъ гор. Джаркента и 2 около гор. Лепсинска. Всѣ пивоваренные заводы огневые. Въ отчетномъ году на всѣхъ девяти заводахъ въ производство поступило 22353 пуда ячменнаго солода и 273 пуда 18 фун. хмѣля. Выварено пива—139946 ведеръ.

Вываренное на заводахъ пиво расходуется исключительно на мѣстное потребление, за исключеніемъ 180 ведеръ, вывезенныхъ въ Китай.

Привоза пива въ предѣлы области изъ другихъ мѣстъ въ отчетномъ году не было.

Медоварения не производилось.

Табачныхъ фабрикъ дѣйствовало три, всѣ въ Вѣрномъ—Порфирія и Иллариона Романенковыхъ и купчихи Гавриловой.

На фабрики эти въ переработку на табачныя издѣлія поступаетъ исключительно мѣстный листовой табакъ, разводимый на собственныхъ владѣльцевъ фабрикъ плантаціяхъ. Въ 1909 году на фабрики въ переработку поступило листового табаку 3868 пудовъ, 11 фунтовъ, 92 золотника и выдѣлано табачныхъ издѣлій: курительнаго табаку 1-го сорта 23 пуда, 27 фунтовъ, 2-го сорта 43 пуда, 12 фунтовъ, 3-го сорта 2601 п. 31 фунтъ и табаку махорки (изъ табачныхъ отбросовъ) 481 пудъ, 17 фунтовъ; папирось—1-го сорта 117000 штукъ вѣсомъ чистаго въ нихъ табака—3 пуда, 13 фунтовъ, 10 золотниковъ; 2-го сорта 5725000 штукъ вѣсомъ табака—150 пудовъ, 14 фунтовъ, 20 золотниковъ и 3-го сорта 4912000 штукъ вѣсомъ 129 пудовъ, 2 фунта и 28 золотниковъ и папирось изъ табачныхъ отбросовъ 2883500 штукъ вѣсомъ въ нихъ табака 92 пуда, 26 золотниковъ.

Вырабатываемыя въ предѣлахъ области табачныя издѣлія въ большинствѣ рас-



ходуются на мѣстѣ въ области; въ незначительномъ количествѣ вывозятся въ Туркестанскій край и за границу, въ Китай, въ необандероленномъ видѣ, куда въ 1909 году вывезено 657 пудовъ 20 фунтовъ.

Производство папиросныхъ гильзъ существуетъ только въ гор. Вѣрномъ на фабрикѣ Т-ва „Пестовъ и Родіоновъ“, гдѣ со времени введенія акциза на папиросныя гильзы (въ маѣ 1909 года) выработано 32000 сотенъ на сумму акциза 640 руб.

Вырабатываемыя на этой фабрикѣ гильзы имѣютъ сбытъ лишь въ предѣлахъ области.

Число крупчаточныхъ мельницъ увеличилось въ 1909 на три. Вновь построены одна въ Вѣрномъ и двѣ въ Пишпекскомъ уѣздѣ.

## Торговля.

Торговля въ Семирѣченской области можетъ быть подраздѣлена на три разряда — внутренняя, внѣшняя и пограничная.

Размѣры внутренней торговли не поддаются строгому учету, но на постепенное увеличеніе ихъ указываетъ ежегодное увеличеніе числа торговыхъ заведеній и оборотовъ послѣднихъ, по заявленіямъ самихъ же владѣльцевъ ихъ. Большая часть торговыхъ заведеній по своимъ оборотамъ относятся къ III и IV разрядамъ. Заведенія, торгующія по свидѣтельствамъ I разряда имѣются только въ гор. Вѣрномъ, ихъ всего 6: мануфактурная торговля Михайдова и Малышева, Дерова и Габдуль-Валиева, чайная торговля Лушниковъ и Отдѣленія Русско-Китайскаго и Сибирскаго Торговаго Банка. Указанныя фирмы торгуютъ преимущественно оптомъ и снабжаютъ своими товарами мѣстныхъ торговцевъ области по всѣмъ уѣздамъ.

Общее число торговыхъ заведеній въ области въ 1909 году было:

торгующихъ привозными товарами	—	—	—	3742.
— мѣстными	—	—	—	1670.
— смѣшанными	—	—	—	1940.
ВСЕГО				— 7352.

увеличившись противъ предыдущаго года на — — 1158.

Общая сумма оборотовъ ихъ заявлена въ . . . . . 45694664 руб.

Среди заведеній, торгующихъ привозными товарами, первое мѣсто, по суммѣ оборота, принадлежитъ заведеніямъ, торгующимъ мануфактурными и галантерейными товарами, а среди заведеній, торгующихъ мѣстными товарами, первое мѣсто занимаютъ торгующіе виномъ и пивомъ.

Оптовая торговля хлѣбнымъ и винограднымъ виномъ производилась изъ 3 винокуренныхъ заводовъ, 10 оптовыхъ складовъ и 1 водочнаго завода.

Раздробительная продажа производилась изъ: 96 ренсковыхъ погребовъ, 47 иштейныхъ домовъ, 5 трактировъ, 4 буфетовъ и 1 погреба виноградныхъ винъ.

Оптовая продажа пива производилась изъ 9 заводовъ и 13 складовъ, а раздробительная изъ 61 пивной лавки.

По городамъ и уѣздамъ мѣста продажи спиртныхъ напитковъ распредѣлялись слѣдующимъ образомъ:

	Съ оптовой продажей:						Съ раздробительн. продаж.:					
	Винокурен. заводовъ.	Пивоварен. заводовъ.	Оптовыхъ складовъ вина и спирта.	Оптовыхъ складовъ пива.	Водочныхъ заводовъ.	Оптовыхъ складовъ русскихъ виноградн. винъ.	Ренсковыхъ погребовъ.	Питейныхъ домовъ.	Трактировъ.	Пивныхъ лавокъ.	Буфетовъ.	Погреб. русскихъ виноградныхъ винъ.
Въ г. Вѣрномъ	—	2	1	2	1	1	27	8	1	25	2	1
Въ Вѣрненскомъ у.	2	—	—	—	—	—	10	2	—	—	—	—
Въ г. Пишпекѣ	—	1	2	3	—	—	14	—	1	6	1	—
Въ Пишпекскомъ у.	—	1	—	3	—	—	6	12	—	2	—	—

Въ г. Пржевальскѣ . . . . .	—	2	2	—	—	—	9	1	3	6	—	—
Въ Пржевальск. у. . . . .	—	—	—	—	—	—	2	7	—	—	—	—
Въ г. Джаркентѣ . . . . .	—	1	2	—	—	—	5	2	—	7	—	—
Въ Джаркентск. у. . . . .	—	—	—	—	—	—	1	—	—	—	—	—
Въ г. Копалѣ . . . . .	—	—	2	2	—	—	3	2	—	2	—	—
Въ Копальскомъ у. . . . .	—	—	—	—	—	—	7	3	—	2	—	—
Въ г. Ленсинскѣ . . . . .	—	—	—	—	—	—	4	2	—	10	1	—
Въ Лепсинскомъ у. . . . .	1	2	—	3	—	—	8	8	—	1	—	—
<b>Итого по области</b>	<b>3</b>	<b>9</b>	<b>9</b>	<b>13</b>	<b>1</b>	<b>1</b>	<b>96</b>	<b>47</b>	<b>5</b>	<b>61</b>	<b>4</b>	<b>1</b>

Оптовая продажа табачныхъ издѣлій производилась изъ фабричныхъ магазиновъ; мѣстъ раздробительной продажи табаку было въ 1909 г. въ предѣлахъ области—799, на 202 больше, чѣмъ въ 1908 году.

Предметами вывозной торговли служатъ исключительно продукты сельскаго хозяйства: хлѣбъ въ зернѣ и мукою, фрукты въ свѣжемъ и сушеномъ видѣ, скоть и разное сырье. Изъ Лепсинскаго уѣзда въ Семипалатинскъ и Чугучакъ въ небольшомъ количествѣ вывозятъ, кромѣ того, дичь и рыбу.

Количество вывозимаго ежегодно изъ предѣловъ области въ Туркестанъ, Акмолинскую и Семипалатинскую области хлѣба въ зернѣ и мукою не поддается точной регистраціи, такъ какъ онъ экспортируется не только черезъ транспортныя конторы и болѣе извѣстными скупщиками, занимающимися хлѣбной торговлей, но и самими хозяевами.

По приблизительно вѣрнымъ свѣдѣніямъ, собраннымъ черезъ полицейскихъ властей опросомъ жителей, въ 1909 году вывезено:

К У Д А.	П У Д О В Ъ.					
	ПШЕНИЦЫ.		ОВСА.	ЯЧМЕНЯ.	ПРОСА.	РИСУ.
	ЗЕРНОМЪ	МУКОЮ.				
Въ Туркестанъ . . . . .	480000	190000	72000	17000	60000	62000
„ Семипалатинск. обл. . . . .	920000	140000	60000	40000	4000	40000
„ Акмолинск. „ . . . . .	75000	45000	—	—	—	—
„ Китай (Чугучакъ) . . . . .	42000	45000	—	—	—	20000
<b>ИТОГО</b>	<b>1517000</b>	<b>320000</b>	<b>132000</b>	<b>57000</b>	<b>64000</b>	<b>122000</b>

Болѣе точныя свѣдѣнія имѣются о количествѣ вывозимыхъ за предѣлы области продуктовъ скотоводства, которые регистрируются на пропускныхъ пунктахъ ч.нами ветеринарно-полицейскаго надзора. Такихъ продуктовъ по сравненію съ предыдущимъ годомъ вывезено:

а) живого скота:	1908 г.	1909 г.
лошадей . . . . .	38644 гол.	24291 гол.
рогатаго скота . . . . .	105212 „	70619 „
овецъ и козъ . . . . .	1596375 „	946540 „

б) сырыхъ животныхъ продуктовъ:		
свѣжаго мяса . . . . .	1136 пуд.	2604 пуд.
сала скотскаго . . . . .	1629 „	1152 „
кишекъ . . . . .	3182 <sup>95</sup> „	12330 „
кожъ конскихъ . . . . .	377048 шт.	515331 шт.
— рогат. скота . . . . .	257476 „	312538 „
— верблюжьихъ . . . . .	5814 „	9886 „
— овечьихъ и козлинъ . . . . .	5734197 „	6040170 „
шерсти овеч. и козлинъ . . . . .	612440 <sup>19</sup> пуд.	658498 пуд.
— верблюжьей . . . . .	11125 „	19926 „
— коровьей . . . . .	23965 <sup>23</sup> „	938 „
волоса конскаго . . . . .	7392 <sup>32</sup> „	15005 „

Съ развитіемъ сельско-хозяйственной промышленности въ области и съ соединеніемъ ея желѣзною дорогою съ Туркестаномъ и Сибирью, многіе продукты мѣстнаго хозяйства составляютъ значительную статью для вывозной торговли, но пока главнымъ предметомъ ея является скоть и продукты скотоводства, а насколько торговля ими признается имѣющей важное значеніе указываетъ какъ сравненіе вышеприведенныхъ цифровыхъ данныхъ о размѣрахъ этой торговли въ 1908 и 1909 годахъ, такъ и то обстоятельство, что многія торговыя фирмы Европейской Россіи открываютъ въ различныхъ мѣстахъ области и не только въ осѣдлыхъ пунктахъ, но даже въ степи, постоянныя торговыя заведенія для скупки сырья.

Такихъ заведеній по свѣдѣніямъ податный инспекціи насчитывается:

Въ Вѣрненскомъ уѣздѣ 46, съ оборотомъ до 2 миліоновъ руб.

Въ Копальскомъ 28, съ оборотомъ до 500 тысячъ руб.

Въ Лепсинскомъ 5, съ оборотомъ около 700000 руб.

Въ Джаркентскомъ 6. Общій оборотъ ихъ до 13000 руб.

Въ Пржевальскомъ 25, съ оборотомъ около 400000 руб.

и въ Пишпекскомъ 204, съ оборотомъ въ 500000 рублей.

Свѣдѣнія о размѣрахъ оборотовъ показаны, согласно заявленіямъ самихъ владельцевъ торговыхъ заведеній, но, по мнѣнію податныхъ инспекторовъ, они меньше, чѣмъ въ дѣйствительности. На это указываютъ отчасти и оклады жалованья, получаемого приказчиками нѣкоторыхъ фирмъ, занимающихся скупкою сырья въ области, такъ напр. приказчики Казанскаго 1-й гильдіи купца Зальма въ г. Пишпекѣ получаютъ по 6000 руб. въ годъ.

Независимо постоянныхъ торговыхъ заведеній для скупки скота и сырья, существующихъ въ области, операція эта на самыхъ широкихъ началахъ производится на степныхъ ярмаркахъ.

Ярмарки.

Изъ одиннадцати существующихъ въ области степныхъ ярмарокъ наибольшее значеніе имѣетъ Каркаринская въ Джаркентскомъ уѣздѣ, но въ отчетномъ году она прошла вяло съ оборотомъ всего въ 361 т. рублей.

Также неудачно прошли и другія изъ существующихъ въ области ярмарокъ—Алмалинская въ Копальскомъ уѣздѣ (оборотъ 38 т. р.) Чашунайская въ Джаркентскомъ 19 т. Нарынкольско-Сергіопольская въ Лепсинскомъ (21 т.). Болѣе оживленными были: Попутненская въ Копальскомъ уѣздѣ (100 т.) Токмакская и Пишпекская (по 150 т.)

Не увѣнчалась успѣховъ и попытка привлечь кочевое населеніе на ярмарку въ г. Вѣрномъ. Хотя на время ея назначенъ былъ чрезвычайный съѣздъ народныхъ судей, но кочевое населеніе, опасаясь стѣсненія въ выпасѣ, пригнало очень мало скота и ярмарка можетъ считаться несостоявшеюся.

Главная торговля скотомъ и продуктами скотоводства производилась на базарахъ въ гор. Вѣрномъ, во всѣхъ уѣздныхъ городахъ и въ селеніяхъ Бѣловодскомъ и Гавриловкѣ.

Положеніе нашей пограничной торговли съ Китаемъ, по свѣдѣніямъ таможенныхъ управленій, было слѣдующее:

Пограничная торговля съ Китаемъ.

Вывезено товаровъ въ Китай:

черезъ Бахтинскую таможену на . . . . .	2859896 р.
„ Джаркентскую — . . . . .	1299545 р.
„ Пржевальскую — . . . . .	115265 р.
<hr/>	
ИТОГО . . . . .	4274006 р.

Привезено изъ Китая:

черезъ Бахтинскую таможену на . . . . .	1397280 р. 23 к.
„ Джаркентскую — . . . . .	2151896 р. —
„ Пржевальскую — . . . . .	694781 р. —
<hr/>	
И Т О Г О . . . . .	4243957 р. 23 к.

Привозъ превысилъ вывозъ всего на 30048 р. 77 коп. тогда какъ въ 1907 году привывшеніе привоза надъ вывозомъ равнялось 983603 р., а въ 1905 г. 2172842 руб.

Вообще за послѣдніе пять лѣтъ пограничная торговля наша съ западными провинціями Китая замѣтно оживляется, вслѣдствіе большаго вывоза товаровъ, пропускаемыхъ съ возвратомъ пошлины или сложеніемъ акциза, а именно: бумажныхъ каней, сахара, спичекъ, керосина и табачныхъ издѣлій. Кромѣ того, замѣтно увели-

чивается транзитный провозъ черезъ Бахтинскую и Джаркентскую таможи китайскихъ чаевъ, что не приноситъ хотя никакой пользы Семирѣчью, но за то даетъ хороший заработокъ сибирской желѣзной дорогѣ и возчикамъ изъ Семипалатинска до Бахтовъ.

Транзительныхъ товаровъ въ 1909 году прошло:

черезъ Бахтинскую таможду на	338142 р. 91 к.
„ Джаркентскую —	76918 р. —

И Т О Г О . 415060 р. 91 к.

Собственно же изъ Семирѣчья въ Китай вывозится; вино хлѣбное, пиво, табакъ медь пчелиный, хлѣбъ разный, огородныя овощи, рыба свѣжая (Албакульскій окуни), скотъ и продукты кочевого скотоводства.

Случаевъ поимокъ контрабандныхъ товаровъ было 93. причеиъ задержано товаровъ на сумму 6582 р. 15 к. Но тщательному надзору за границей по прежнему препятствовали малочисленность таможенной стражи и неудовлетворительность правового ея положенія.

### *Кредитъ и обезпеченіе народнаго благосостоянія.*

#### Казначейства и банки.

Отдѣленія Государственнаго Банка въ области не существуетъ, но нѣкоторыя важнѣйшія банковыя операции предоставлены мѣстнымъ казначействамъ. Нибольшими правами въ этомъ отношеніи пользуется Вѣрненское Казначейство, которое кромѣ, общихъ операций по переводу суммъ, учету и приему на комиссію векселей и по текущимъ счетамъ, производитъ еще съ 1907 года выдачу ссудъ подъ залогъ процентныхъ бумагъ.

Оборотъ суммъ Государственнаго Банка по Вѣрненскому Казначейству былъ слѣдующій:

Состояло	—	—	—	—	—	1500870 руб.
Поступило	—	—	—	—	—	11091568 „
Израсходовано	—	—	—	—	—	11272982 „
Осталось	—	—	—	—	—	1319456 „

По остальнымъ казначействамъ поступления и расходъ суммъ банка колебались отъ 1 до 4 милліоновъ рублей. Меньшіе обороты сдѣлали Копальское и Лепсинское казначейства и большія Джаркентское, Пржевальское и Пишпекское.

Частныхъ банковъ въ области два, оба въ гор. Вѣрномъ,—отдѣленія Русско-Китайскаго банка и Сибирскаго Торговаго.

Подробныхъ отчетовъ объ операцияхъ этихъ банковъ опубликовано не было, но обороты ихъ, по свѣдѣніямъ податной инспекціи, достигли Русско-Китайскаго банка 20 милліоновъ и Сибирскаго 10 милліоновъ.

#### Киргизская ссудная касса.

Обороты киргизской ссудной кассы, открытой въ 1903 г. при Семирѣченскомъ Областномъ Правленіи, были таковы:

Къ 1-му января 1909 года состояло:

въ долгахъ	—	—	—	—	—	54720 р. 34 к.		
наличными	—	—	—	—	—	10624 р. 2 к.		
ИТОГО						—	—	65344 р. 36 к.

Въ теченіи года поступило:

въ возвратъ выданныхъ ссудъ	—	—	—	—	—	16929 р. 40 к.		
проценты на ссуды, за отсрочку и отъ процентныхъ бумагъ	—	—	—	—	—	1913 р. 43 к.		
ИТОГО						—	—	18842 р. 83 к.

Израсходовано:

Выдано ссудъ	—	—	—	—	—	20964 р. 53 к.		
Расходы по кассѣ	—	—	—	—	—	188 р. 27 к.		
ИТОГО						—	—	21142 р. 75 к.

Осталось на 1-е января 1910 года:

Наличными деньгами	—	—	—	8388 р. 51 к.
Въ долгахъ	—	—	—	58755 р. 41 к.
ИТОГО				— — 67143 р. 98 к.
Чистой прибыли касса получила	—	—	—	1898 р. 83 к.

Кассы мелкого кредита.

На основаніи ст. 45 положенія объ учрежденіяхъ мелкаго кредита (законъ 7 іюня 1904 г.) и въ силу приказа г. Военнаго Губернатора Семирѣченской области отъ 15 февраля 1906 г. за № 67 въ гор. Вѣрномъ былъ образованъ подъ предѣдательствомъ военнаго губернатора Семирѣченскій Областной Комитетъ по дѣламъ мелкаго кредита. Комитетъ этотъ на первомъ же своемъ совѣщаніи 5 іюля 1906 года пришелъ къ единогласному рѣшенію, что единственнымъ цѣлесообразнымъ средствомъ къ распространенію въ области учрежденій мелкаго кредита—это ознакомленіе населенія съ положеніемъ о немъ и съ тѣмъ какимъ именно путемъ оно можетъ обезпечить себѣ недорогой промышленный кредитъ, какія формы учрежденій для этого установлены закономъ, въ чемъ заключается между ними разница и какъ именно нужно приняться за дѣло. Съ этою цѣлью при посредствѣ Войскового Правленія Семирѣченскаго казачьяго войска и Уѣздныхъ начальниковъ во всѣ селенія и киргизскія волости разсылались массами брошюры—„Положеніе объ учрежденіяхъ мелкаго кредита“. „Образцовый уставъ кредитныхъ и ссудо-сберегательныхъ товариществъ, сельскихъ и волостныхъ кассъ“ и другія, которыя получались изъ Главнаго Управленія по дѣламъ мелкаго кредита. Кромѣ того во всѣ русскія селенія и въ нѣкоторыя киргизскія волости разосланы изданныя отдѣльными оттисками доклады объ учрежденіяхъ мелкаго кредита, прочитанны въ общихъ собраніяхъ Семирѣченскаго общества сельскаго хозяйства однимъ изъ членовъ его А. П. Купласть.

Въ 1909 году Областнымъ Комитетомъ разрѣшены къ открытію первыя въ области три товарищества мелкаго кредита—Лепсинское, Герасимовское и Сарканское и поданы заявленія объ открытіи такихъ же товариществъ въ селен. Преображенскомъ Пржевальскаго уѣзда, въ Архангельскомъ, Вознесенскомъ и Николаевскомъ Пишпекскаго, въ станицахъ Каскеленской и Надеждинской Вѣрненскаго и въ г. Вѣрномъ.

Открытыя товарищества распространяютъ свое дѣйствіе на 12 селеній съ 4066 дворами. Герасимовское и Сарканское обслуживаютъ исключительно земледѣльческой районъ, Лепсинское же, какъ городское,—ремесленный и промышленный.

Ко времени открытія дѣйствій во всѣхъ трехъ товариществахъ состояло участницъ 220 человѣкъ; до 1-го января 1910 года вновь прибыло 315 и выбыло по разнымъ причинамъ 16 и такимъ образомъ къ январю 1910 года число товарищей достигло 519 человѣкъ, съ кредитомъ въ 29345 руб. при двухкратной круговой отвѣтственности.

При открытіи товариществъ Семипалатинскимъ Отдѣленіемъ Государственнаго Банка имъ выдано въ основные капиталы 5000 руб.; а именно: Лепсинскому и Герасимовскому по 2000 руб. и Сарканскому 1000 руб., а въ теченіи года выдано въ краткосрочныя ссуды 9000 р. Суммы эти составили главныя оборотныя средства товариществъ, 78,3% а остальные 21,7% составили: 1174 руб. вклады частныхъ лицъ; 283 р. 3 коп. добровольныя по-жертвованія чиновъ на приобрѣтеніе имущества и 929 р. 81 к.—чистая прибыль отъ операций 1909 года.

Наибольшая часть вкладовъ—964 руб. падаетъ на Лепсинское Т-во и наименьшая 100 руб., на Сарканское.

По 1-е января 1910 года товариществами выдано 471 ссуда, въ суммѣ 19159 р. на слѣдующія надобности:

На какой предметъ.	Число ссудъ.	Сумма въ рубляхъ.	Процентное отношеніе.
На личные расходы заемщиковъ	— — 101	3855	20%
На уплату частныхъ долговъ	— — 1	20	0.1
На возведеніе жилыхъ построекъ и ремонтъ ихъ	98	4421	23,1
На прокормъ скота	— — — 2	100	0,5
На торговлю	— — — 8	375	2
На покупку сѣмянъ, аренду земли, сельско-хозяйственныхъ орудій, скота, наемъ рабочей силы и проч.	— — — 261	10408	54,3

Такимъ образомъ наибольшая часть ссудъ, по суммѣ ихъ, выдавалась на сельско-хозяйственныя надобности.

Во всѣхъ товариществахъ ссуды выдаются по личному довѣрью. Просроченной оказалось всего одна ссуда въ 14 рублей; на сумму же 5799 руб. выданныя ссуды были погашены до срока.

Въ составъ правленій и совѣта Лепсинскаго и Герасимовскаго Товариществъ входятъ исключительно мѣстные домохозяева, въ первомъ крестьяне, во второмъ—по преимуществу мѣщане. Въ составѣ же Сарканскаго Т-ва кромѣ мѣстныхъ сельскихъ хозяевъ состоятъ членами священникъ и учитель. Во всѣхъ трехъ товариществахъ члены правленія и совѣта служатъ бесплатно, счетоводы же получаютъ вознагражденіе отъ 5 до 10 руб. въ мѣсяцъ, благодаря чему общіе расходы по управленію ограничились 404 р. 98 к.

Болѣе широкому развитію учреждений мелкаго кредита въ области препятствуютъ отдаленность ея отъ Отдѣленій Государственнаго Банка и отсутствіе состоящихъ при нихъ инспекторовъ, вслѣдствіе чего происходитъ замедленіе въ разрѣшеніи выдачь ссудъ въ основные капиталы и. т. п.

#### Общественные капиталы.

Общественные (мірскіе, станичныя) капиталы имѣются во всѣхъ старожильческихъ казачьихъ и крестьянскихъ селеніяхъ.

Болѣе крупныя капиталы имѣютъ станицы, изъ которыхъ первое мѣсто принадлежитъ Сергіопольской, имѣвшей къ 1 января 1910 г. 47480 руб. и Больше-Алматинской—30056 руб. Затѣмъ десятками тысячъ насчитываютъ свои капиталы станицы Софійская (21763 р.), Сарканская (16460 р.) и Лепсинская (16324 р.); остальные владѣютъ капиталами, не достигающими десяти тысячъ рублей.

Въ общей сложности станичныя капиталы составили къ концу отчетнаго года сумму 174991 руб., на 19125 р. больше чѣмъ въ предыдущемъ году.

Источниками этихъ капиталовъ служатъ: 1) сборъ посаженной платы съ разночинцевъ, проживающихъ осѣдло въ станицахъ и ихъ выселкахъ, 2) сборъ за совершеніе въ станицахъ разныхъ договоровъ и сдѣлокъ, 3) арендныя оброчныя статьи, 4) сборъ за увольненіе казаковъ въ отпуски, 5) проценты по выдаваемымъ изъ станичныхъ капиталовъ ссудамъ; 6) сборы съ торговыхъ площадей и лавокъ, 7) доходы отъ содержанія общественныхъ питейныхъ заведеній и т. под.

Расходы изъ станичныхъ суммъ производятся; на содержаніе станичной и выселковой администраціи, школь, на постройку мостовъ и общественныхъ зданій, на покупку лекарствъ для леченія больныхъ, на жалованье фельдшеру, оспеннику, на снаряженіе бѣдныхъ казаковъ при выкомандированіи ихъ на полевую службу и проч.

Въ тѣхъ станицахъ и выселкахъ, гдѣ получаемыхъ доходовъ бываетъ недостаточно на покрытіе предстоящихъ расходовъ, жители облагаются особымъ сборомъ по раскладкѣ, составляемой самими обществами на общественныхъ сборахъ.

У крестьянъ же мірскіе капиталы рѣдко превышаютъ 3—4 т. р. но и то только въ такихъ селеніяхъ, которыя владѣютъ хорошими оброчными статьями, или же въ которыхъ проживаетъ много разночинцевъ, какъ напр. въ селеніяхъ Зайцевскомъ Вѣрненскаго уѣзда, Захаровскомъ Лепсинскаго и Токмакскомъ—Пишпекскаго. Въ этихъ селеніяхъ на общественные доходы относятся и всѣ общественные расходы, безъ обложенія для сего членовъ общества особыми сборами; въ остальныхъ же селеніяхъ, гдѣ доходныхъ оброчныхъ станий нѣтъ и гдѣ для покрытія общественныхъ расходовъ населеніе облагается особыми сборами, нѣтъ мірскихъ капиталовъ или же они не превышаютъ двухъ, трехъ сотенъ рублей.

У инородческихъ обществъ кочевыхъ и осѣдлыхъ мірскихъ капиталовъ не существуетъ: всѣ общественные расходы покрываются устанавливаемыми ежегодно или въ каждомъ отдѣльномъ случаѣ сборами съ членовъ общества.

#### Запасныя хлѣбныя магазины.

Запасныя хлѣбныя магазины существуютъ у всѣхъ осѣдлыхъ обществахъ казачьихъ, крестьянскихъ и туземныхъ. Главное назначеніе ихъ—обеспечить населеніе сѣменами на случай недостатка таковыхъ у него самого. Въ случаѣ полного неурожая обеспечить населеніе продовольствіемъ хлѣбозапасныя магазины не могутъ, такъ какъ хранящіеся въ нихъ запасы, сравнительно съ численностью населенія не велики.

Въ 45 казачьихъ хлѣбозапасныхъ магазинахъ въ отчетномъ году должно было состоять 19454 четверти хлѣба, изъ которыхъ налицо было 14616 четв. и въ ссудахъ и недоимкахъ 4838 четв.

Въ 122 же крестьянскихъ, дунганскихъ и таранчинскихъ 59674 четв. изъ коихъ было на лицо 27742 четв. а остальные въ долгахъ и ссудахъ.

Собственные запасы хлѣба у населенія отъ прежнихъ урожаевъ всегда значительны, что служитъ надежнымъ обеспеченіемъ его на случай полнаго неурожая, но при особыхъ условіяхъ мѣстной земледѣльческой культуры (искусственное орошеніе, богарныя поля), такого случая быть не можетъ и въ прошедшемъ не было сему примѣровъ. Слѣдуетъ, однако замѣтить, что запасы зерна отъ прежнихъ урожаевъ обыкновенно

бываютъ только у русскаго населенія крестьянъ и казаковъ: у таранчей и дунганъ весь урожай расходуется уже къ веснѣ и они почти ежегодно ощущаютъ недостатокъ въ сѣменахъ для посѣва. Тоже самое наблюдается и у кочевого населенія, съ тою только разницею, что оно изъ урожая прежде всего отдѣляетъ извѣстное количество зерна, нужное для посѣва, которое тщательно сохраняется; все же остальное количество расходуется безъ всякаго расчета, почему лѣтомъ въ киргизскихъ волостяхъ съ трудомъ можно найти даже овесъ.

Въ 1909 году недостатокъ въ сѣменахъ ощущался по прежнему только въ таранчинскихъ и нѣкоторыхъ киргизскихъ волостяхъ Джаркенскаго уѣзда, гдѣ подобное явленіе наблюдается почти ежегодно. Первымъ выданы были ссуды зерномъ, а вторымъ деньгами изъ общественныхъ продовольственныхъ капиталовъ. Въ остальныхъ частяхъ области недостатка въ сѣменахъ не ощущалось.

Въ киргизскихъ волостяхъ хлѣбозапасныхъ магазиновъ пока не существуетъ.

По распораненіи на Семирѣченскую область, согласно Высочайше утвержденному 28 мая 1899 года положенію Комитета Министровъ временныхъ правилъ объ обеспеченіи продовольствія кочевого населенія Степныхъ областей, приступлено было къ образованію областнаго продовольственнаго киргизскаго капитала включеніемъ въ земскую смѣту дополнительнаго на этотъ предметъ сбора по 8 коп. съ кибитки, и вмѣстѣ съ тѣмъ предложено было киргизскимъ обществамъ образоватъ мѣстные запасы или сборомъ съ кибитковладѣльцевъ хлѣба въ натурѣ или же, по стоимости его, денегъ. Большинство обществъ совершенно отказались, какъ отъ устройства запасныхъ хлѣбныхъ магазиновъ, такъ и отъ образованія мѣстныхъ продовольственныхъ капиталовъ; другія же не нашли возможнымъ устраивать хлѣбозапасные магазины, ссылаясь на большія затрудненія, встрѣчаемая въ степи при храненіи запасовъ хлѣба, но изъявили согласіе образоватъ мѣстные продовольственные капиталы.

Такіе капиталы имѣютъ:

въ Вѣрненскомъ уѣздѣ	16 вол.	8737 р. 71 к.
„ Копальскомъ	5 —	6204 р. 53 к.
„ Лепсинскомъ	12 —	15273 р. 37 к.
„ Джаркентскомъ	21 —	20847 р. 41 к.
„ Пржевальскомъ	11 —	8376 р. 7 к.
„ Пишпекскомъ	2 —	3199 р. 66 к.

И Т О Г О . 67 — . 62638 р. 75 к.

Временныя правила объ обеспеченіи продовольствія кочевого населенія замѣнены Высочайше утвержденнымъ 12 апрѣля 1904 г. мнѣніемъ Государственнаго Совѣта, въ силу коего для кочевого населенія всего Туркестанскаго Генераль-Губернаторства образуется общій продовольственный капиталъ, по разчету одного рубля на каждого кибитковладѣльца, и со включеніемъ въ этотъ капиталъ всѣхъ суммъ, собранныхъ съ населенія на основаніи временныхъ правилъ.

Состояніе общаго продовольственнаго капитала.

Капиталъ этотъ находится въ распоряженіи Туркестанскаго Генераль-Губернатора, которому и представляется отчетность о движеніи его.

Расходовъ по Семирѣченской области изъ капитала этого въ 1909 году не производилось.

Число Государственныхъ Сберегательныхъ Кассъ увеличилось въ отчетномъ году на двѣ при почтово-телеграфныхъ учрежденіяхъ. Всего кассъ было: 6 центральныхъ при казначействахъ, 15 при почтово-телеграфныхъ учрежденіяхъ и 5 при учебныхъ заведеніяхъ.

Государственныя сберегательныя кассы.

Обороты этихъ кассъ въ отчетномъ году состояли въ слѣдующемъ:

	ПОСТУПИЛО ВКЛАДОВЪ.	ВЫДАНО ВКЛА- ДОВЪ.
по Вѣрненскому Казначейству	566895 р. 94 к.	585163 р. 40 к.
— Копальскому	207390 р. 97 к.	181575 р. 87 к.
— Лепсинскому	203920 р. 50 к.	173882 р. 58 к.
— Джаркентскому	137288 р. 79 к.	113225 р. 38 к.
— Пржевальскому	229116 р. 24 к.	193212 р. 11 к.
— Пишпекскому	247342 р. 47 к.	210821 р. 82 к.
<b>ПО ОБЛАСТИ</b>	<b>1601954 р. 91 к.</b>	<b>1457881 р. 16 к.</b>

## ГЛАВА VI.

### Подати и повинности.

Окладные государственные сборы, взыскиваемые съ населенія области, составляютъ: кибиточная подать съ кочевого населенія, оброчная подать съ осѣдлаго и налогъ съ недвижимыхъ имуществъ.

#### Кибиточная подать.

Кибиточная подать взыскивается по 4 руб. съ кибитки. По окладнымъ листамъ Омской Казенной Палаты, число кибитокъ, подлежащихъ обложенію, къ 1-му января 1909 года исчислено было въ 179614 кибитокъ, съ которыхъ должно было поступить 718456 руб. по за сдѣланными въ теченіи года перечисленіями кибитокъ изъ оклада и на окладъ подлежало взысканію:

У Ъ З Д Ы.	ОКЛАДА.		НЕДОИМКИ.	
	Р у б.	К.	Р у б.	К.
Вѣрненскій	—	—	—	—
Копальскій	—	—	4852	—
Джаркентскій	—	—	2639	—
Пржевальскій	—	—	134	80
Пишпекскій	—	—	72	—
Лепсинскій	—	—	3196	76
ИТОГО	—	—	10894	56

Въ дѣйствительности же поступило и осталось въ недоимкѣ:

У Ъ З Д Ы.	В З Ы С К А Н О.				ОСТАЛОСЬ КЪ 110 Г.			
	НЕДОИМКИ.		ОКЛАДА.		НЕДОИМКИ.		ОКЛАДА.	
	РУБ.	К.	РУБ.	К.	РУБ.	К.	РУБ.	К.
Вѣрненскій	—	—	116128	—	—	—	—	—
Копальскій	4852	—	126698	—	—	—	12990	—
Лепсинскій	3196	76	98813	65	—	—	23818	35
Джаркентскій	2333	29	62898	34	305	71	15413	66
Пржевальскій	134	80	130444	73	—	—	535	27
Пишпекскій	72	—	130314	92	—	—	309	08
ИТОГО	10588	85	665297	64	305	71	53066	36

Недоимки взысканы въ первой половинѣ 1910 года.

#### Оброчная подать.

Оброчная подать съ осѣдлаго населенія взыскивается по 30 к. съ десятины удобной земли, отведенной въ надѣль русскимъ крестьянскимъ, таранчинскимъ и дунганскимъ обществамъ. Въ 1909 году подати этой по окладнымъ листамъ Омской Казенной Палаты было исчислено къ поступленію:

У Ъ З Д Ы.	ОКЛАДА.		НЕДОИМКИ.	
	Р у б.	К.	Р у б.	К.
Вѣрненскій	—	—	—	—
Копальскій	—	—	—	—
Лепсинскій	—	—	—	—
Джаркентскій	—	—	256	94
Пржевальскій	—	—	231	28
Пишпекскій	—	—	659	74
ИТОГО	—	—	1147	96



Поступило же и осталось въ недоимкѣ за сдѣланными исключеніями и причисленіями:

У ъ з д ы.	ПОСТУПИЛО.				ОСТАЛОСЬ КЪ 1910 Г.			
	ОКЛАДА.		НЕДОИМКИ.		ОКЛАДА.		НЕДОИМКИ.	
	Руб.	Р.	Руб.	Р.	Руб.	Р.	Руб.	Р.
Вѣрненскій . . . . .	19660	51	177	23	—	—	—	—
Копальскій . . . . .	4612	70	—	—	—	—	—	—
Лепсинскій . . . . .	9348	41	—	—	—	—	—	—
Джаркентскій . . . . .	11084	13	245	28	88	—	11	66
Пржевальскій . . . . .	12507	48	231	28	253	48	—	—
Пишпекскій . . . . .	17434	74	1144	58	75	43	—	—
<b>ИТОГО . . . . .</b>	<b>74647</b>	<b>97</b>	<b>1798</b>	<b>37</b>	<b>416</b>	<b>91</b>	<b>11</b>	<b>66</b>

Налого съ недвижимыхъ имуществъ подлежало къ поступленію:

Налогъ съ недвижимыхъ имуществъ.

Г О Р О Д А.	Недоимки и пени.		Оклада.	
	Р у б.	К о п.	Р у б.	К о п.
Вѣрный — — —	368	98	4728	—
Копаль — — —	—	—	777	—
Лепсинскъ — — —	—	—	354	—
Джаркентъ — — —	423	03	735	—
Пржевальскъ — — —	350	8	951	—
Пишпекъ — — —	62	27	1455	—
<b>ИТОГО — — —</b>	<b>1205</b>	<b>36</b>	<b>9000</b>	<b>—</b>

Поступило и осталось въ недоимкѣ:

Г О Р О Д А.	ПОСТУПИЛО.				ОСТАЛОСЬ ВЪ НЕДОИМ.			
	НЕДОИМКИ.		ОКЛАДА.		НЕДОИМКИ.		ОКЛАДА.	
	Руб.	К.	Руб.	К.	Руб.	К.	Руб.	К.
Вѣрный — — —	368	98	4120	9	—	—	607	91
Копаль — — —	—	—	777	—	—	—	—	—
Лепсинскъ — — —	—	—	354	—	—	—	—	—
Джаркентъ — — —	423	3	650	58	—	—	84	42
Пржевальскъ — — —	350	8	797	02	—	—	153	98
Пишпекъ — — —	62	27	1363	21	—	—	91	79
<b>ИТСГО — — —</b>	<b>1205</b>	<b>36</b>	<b>8061</b>	<b>90</b>	<b>—</b>	<b>—</b>	<b>938</b>	<b>10</b>

Всѣхъ вообще государственныхъ доходовъ, прямыхъ и косвенныхъ въ 1909 году поступило:

Общее поступленіе государственныхъ доходовъ.

по Вѣрненскому Казначейству . . . . .	650042 р. 89 к.
— Копальскому — — — . . . . .	210579 р. 87 к.
— Лепсинскому — — — . . . . .	256034 р. 82 к.
— Джаркентскому — — — . . . . .	122173 р. 04 к.
— Пржевальскому — — — . . . . .	239513 р. 72 к.
— Пишпекскому — — — . . . . .	347173 р. 20 к.

**В С Е Г О . . . . . 1825517 р. 04 к.**

И осталось въ недоимкѣ:

по Вѣрненскому Казначейству . . . . .	4101 р. 88 к.
— Копальскому — . . . . .	1035 р. 14 к.
— Ленсинскому — . . . . .	3104 р. 71 к.
— Джаркентскому — . . . . .	1253 р. 92 к.
— Пржевальскому — . . . . .	2518 р. 59 к.
— Пишпекскому — . . . . .	6445 р. 38 к.

В С Е Г О . . . . . 18459 р. 62 к.

**Государствен. расходы.**

Государственныхъ расходовъ въ 1909 году произведено по смѣтамъ:

Министерства Внутреннихъ Дѣлъ . . . . .	35251 р. 29 к.
Главнаго Управленія Почтъ и Телеграфъ . . . . .	328969 р. 55 к.
Императорскаго Двора . . . . .	200 р. — к.
Святѣйшиго Синода . . . . .	78977 р. 77 к.
Министерства Народнаго Просвѣщенія . . . . .	190797 р. 48 к.
Главнаго Управленія Неокладныхъ сборовъ . . . . .	20136 р. 92 к.
Департамента Таможенныхъ Сборовъ . . . . .	57412 р. 07 к.
— Государственныхъ К-ва . . . . .	254124 р. 75 к.
— Окладныхъ Сборовъ . . . . .	21494 р. 84 к.
Особой Канцеляріей по кредитной части . . . . .	112 р. 53 к.
М-ва Юстиціи по Тюремной части . . . . .	50093 р. 78 к.
по Общей части . . . . .	163445 р. 54 к.

**Главнаго Управленія Землеустройства и Земледѣлія:**

Д-та Государственныхъ земельныхъ имуществъ и Канцеляріи . . . . .	2917 р. 46 к.
Д-та Земледѣлія . . . . .	17858 р. 91 к.
— Лѣснаго . . . . .	50827 р. 05 к.
Переселенческаго Управленія . . . . .	733433 р. 02 к.

**Военнаго Вѣдомства:**

Канцеляріи Военнаго М-ва . . . . .	673 р. 80 к.
Главнаго Штаба . . . . .	6432 р. 54 к.
Военно-учебныхъ заведеній . . . . .	905 р. 47 к.
Главнаго Военнаго—судебн. Управленія . . . . .	3350 р. — к.
— — Медич. Управленія . . . . .	4864 р. 09 к.
— Артиллерійскаго Управленія . . . . .	22535 р. 27 к.
— Инженернаго Управленія . . . . .	172339 р. 56 к.
— Интендантскаго Управленія . . . . .	1457927 р. 37 к.
См. Казач. войскъ . . . . .	49170 р. — к.

ВСЕГО ПО ОБЛАСТИ . . . . . 3725252 р. 6 к.

Государственные расходы превысили государственные доходы на 1881275 р. 40 к. Превышеніе это, какъ указываютъ вышеприведенныя подробныя цифры, вызвано тѣмъ въ 1-хъ, что большая часть расходовъ по военному вѣдомству падаетъ на содержаніе войскъ, которыя необходимы въ Семирѣчьи, какъ въ области пограничной; во 2-хъ, тоже пограничное положеніе области требуетъ не существующихъ въ другихъ мѣстахъ Имперіи расходовъ на содержаніе таможенныхъ учрежденій и наконецъ въ 3-хъ, особые расходы вызваны усиленными землеустроительными работами съ цѣлью открытія области для правильнаго переселенія въ нее изъ Европейской Россіи.

**Земленіе сборы.**

На удовлетвореніе расходовъ, относящихся на счетъ земскихъ суммъ области, съ осѣдлаго населенія взималось 33% съ оборочной подати и налога съ недвижимыхъ имуществъ въ городахъ и по 1 р. 50 к. съ кибитки у кочевого населенія, кромѣ 8 к. съ кибитки, взыскивавшихся на образованіе общаго для всѣхъ волостей, области продовольственнаго капитала.

Въ 1909 году земскаго сбора подлежало къ поступленію:

У ъ з д ы.	НЕДОИМКИ.		ОКЛАДА.	
	Р у б.	К.	Р у б.	К.
<i>По Върненскому уѣзду.</i>				
съ кочевого населенія . . . . .	413	60	49354	40
„ осѣдлаго „ . . . . .	1442	44	6864	20
„ недвижимыхъ имуществъ . . . . .	567	60	1891	20
ИТОГО . . . . .	2423	64	58109	80
<i>По Нопальскому уѣзду.</i>				
съ кочевого населенія . . . . .	1773	42	59384	40
„ осѣдлаго „ . . . . .	327	81	1845	08
„ недвижимыхъ имуществъ . . . . .	55	02	310	80
ИТОГО . . . . .	2156	25	61540	28
<i>По Лепсинскому уѣзду.</i>				
съ кочевого населенія . . . . .	2192	75	52147	50
„ осѣдлаго „ . . . . .	661	61	3739	37
„ недвижимыхъ имуществъ . . . . .	26	53	141	60
ИТОГО . . . . .	2880	89	56028	47
<i>По Джарнентскому уѣзду.</i>				
съ кочевого населенія . . . . .	2021	37	33284	30
„ осѣдлаго „ . . . . .	782	5	4568	85
„ недвижимыхъ имуществъ . . . . .	97	69	264	—
ИТОГО . . . . .	2901	11	38047	15
<i>По Пржевальскому уѣзду.</i>				
съ кочевого населенія . . . . .	16730	76	55673	30
„ осѣдлаго „ . . . . .	987	92	5104	38
„ недвижимыхъ имуществъ . . . . .	164	95	380	40
ИТОГО . . . . .	17883	63	61158	08
<i>По Пишпенскому уѣзду.</i>				
съ кочевого населенія . . . . .	1723	69	55515	20
„ осѣдлаго „ . . . . .	1734	51	7229	14
„ недвижимыхъ имуществъ . . . . .	106	68	582	—
ИТОГО . . . . .	3564	83	63326	34
<b>В с е г о . . . . .</b>	<b>31810</b>	<b>40</b>	<b>338210</b>	<b>12</b>

Въ теченіи года было исключено, зачтено, взыскано и осталось къ 1-му января 1910 года:

У Ѳ З Д Ы.	Взыскано, исключено и зачтено.				Осталось къ январю 1910 г.			
	недоимки.		оклада.		недоимки.		оклада.	
	Руб.	К.	Руб.	К.	Руб.	К.	Руб.	К.
<i>По Върненск. уъзду.</i>								
Съ кочевого населенія . . .	407	28	48148	86	6	32	1205	54
„ осѣдлаго „ . . .	1442	44	6864	20	—	—	—	—
„ недвижим. имуществовъ . . .	567	60	1591	20	—	—	300	—
ИТОГО . . .	2417	32	56604	26	6	32	1505	54
<i>По Копальск. уъзду.</i>								
Съ кочевого населенія . . .	1768	92	53043	46	4	50	6340	94
„ осѣдлаго „ . . .	327	81	1845	08	—	—	—	—
„ недвижим. имуществовъ . . .	55	02	310	80	—	—	—	—
ИТОГО . . .	2151	75	55199	34	4	50	6340	94
<i>По Лепсинск. уъзду.</i>								
Съ кочевого населенія . . .	2192	75	49329	86	—	—	2817	64
„ осѣдлаго „ . . .	661	61	3739	37	—	—	—	—
„ недвижим. имуществовъ . . .	26	53	141	60	—	—	—	—
ИТОГО . . .	2880	89	53210	83	—	—	2817	64
<i>По Джаркентск. у.</i>								
Съ кочевого населенія . . .	1860	3	29569	44	161	34	3714	86
„ осѣдлаго „ . . .	194	—	3815	18	588	05	653	67
„ недвижим. имуществовъ . . .	97	69	249	01	—	—	44	99
ИТОГО . . .	2151	72	32633	63	749	39	4413	52
<i>По Пржевальск. у.</i>								
Съ кочевого населенія . . .	7712	57	43122	17	9018	19	12551	13
„ осѣдлаго „ . . .	848	53	4427	92	139	39	676	46
„ недвижим. имуществовъ . . .	164	95	315	15	—	—	65	25
ИТОГО . . .	8726	05	47865	24	9157	58	13292	84
<i>По Пишпекскому у.</i>								
Съ кочевого населенія . . .	1723	69	47599	12	—	—	7916	08
„ осѣдлаго „ . . .	1734	51	7102	11	—	—	127	03
„ недвижим. имуществовъ . . .	56	67	542	01	50	01	39	99
ИТОГО . . .	3514	87	55243	24	50	01	8083	10
<b>всего . . .</b>	<b>21842</b>	<b>60</b>	<b>301756</b>	<b>54</b>	<b>9967</b>	<b>80</b>	<b>36453</b>	<b>58</b>

Недоемки были довысканы в 1910 году.

Натуральной повинностью население отбывает: исправление дорог и мостов, борьбу с вредителями земледелия, выставку, за узаконенные прогоны, лошадей и юрты для командированных по делам службы чиновников вне почтовых трактов и снабжение, за установленную плату, проходящих воинских команд юртами, топливом и перевозочными средствами.

**Натуральная повинность.**

Главнейшая, по обременительности своей для населения, из этих повинностей дорожная.

**Дорожная.**

Благодаря особым качествам местного грунта непостоянству прорывающихся полотна дорог горных речек и отсутствию у населения достаточных технических познаний при возведении дорожных сооружений, местные почтовые, а в особенности проселочные, дороги почти постоянно требуют ремонта и население отвлекается для сего массами иногда во время полевых работ.

В течение 1909 г. на исправление дорог потребовалось рабочих:

У	Б	З	Д	Б.	Число поден. рабочих.	На сумму рублей.
Вьренский	—	—	—	—	31124	17640
Копальский	—	—	—	—	3454	1640
Джаркентский	—	—	—	—	12670	9120
Пржевальский	—	—	—	—	1750	570
Пишпекский	—	—	—	—	32142	15360
Лепсинский	—	—	—	—	17230	14620
ИТОГО					98370	58950

Цифры эти не могут, конечно, считаться абсолютно точными: вьрене даже допустить, что волостные управители их преувеличивают, желая оттянуть этим тяжесть дорожной повинности для населения, так как несмотря на массу труда, затрачиваемого им на исправление дорог, работы все же бывают неудовлетворительными; назначаются новые наряды рабочих, а с этим трата дорожного для сельского хозяина в летнюю пору времени. В виду сего, многие киргизские общества, кочевки которых отстоят на значительном расстоянии от назначенных им для исправного содержания дорожных участков, пользуясь последовавшим еще в 1895 году со стороны Степного-Губернатора разрешением, приняли за правило устанавливать в своей среде частные сборы и сдавать содержание своих участков в исправности особо приглашаемым подрядчикам. Такой же обычай существует и у большинства крестьянских обществ, в особенности, если на дороге предстоит исправление мостов.

Таких частных сборов на исправное содержание дорог в течение 1908 году было произведено 41490 руб.

Население области привлечено к отбыванию воинской повинности с призыва 1887 года, на основании Высочайше утвержденного 12 января этого года мнения Государственного Совета, но действие устава о воинской повинности распространяется только на городское и сельское русское население, а также на тех инородцев, которые причислены к городским и к русским сельским обществам. Все остальные инородцы как кочевые, так и оседлые, освобождены от отбывания воинской повинности. Казачье же сословие отбывает воинскую повинность, на основании специальных о казачьих войсках законоположений.

**Воинская повинность.**

В 1909 году к отбыванию воинской повинности привлечено было 1206 человек, из коих подлежали приему в войска 447.

Неявились к исполнению призыва 12 человек; принято на службу 440.

Из числа принятых: женатых 281 чел.; холостых 159; грамотных 267, неграмотных 164 чел.

По национальностям: русских 397, евреев 1; татар 33 и дунган 9 чел.

Из общего числа принятых новобранцев зачислено в запас по роду занятий 4 чел.

Частные общественные сборы, взимаемые с населения, подразделяются на обязательные и необязательные.

**Частные общественные сборы.**

Обязательные частные сборы взимаются с кочевого и оседлого туземного населения на содержание волостной и сельской администрации.

Въ крестьянскихъ и казачьихъ селеніяхъ содержаніе выборныхъ должностныхъ лицъ, какъ выше указано, не всегда покрывается сборами съ членовъ общества. Въ тѣхъ селеніяхъ, которые имѣютъ доходныя оброчныя статьи, общества покрываютъ расходы по содержанію администраціи изъ общественныхъ суммъ.

Необязательные частные сборы устанавливаются самими обществами на удовлетвореніе различныхъ потребностей которые онѣ признаютъ нужными отнести на общественный счетъ. Сборы эти весьма разнообразны и не всегда постоянны, но по закону, они мугутъ быть устанавливаемы не иначе, какъ общественными приговорами, которые получаютъ силу только по утвержденіи ихъ Областнымъ Правленіемъ. Это требованіе закона не всегда, однако, исполняется. Въ киргизскихъ волостяхъ, кромѣ частныхъ сборовъ по приговорамъ, существуютъ еще негласные сборы, извѣстные въ степи подъ названіемъ „чагынъ“. Сборы эти, съ превзыніемъ власти, устанавливаются пользующимися уваженіемъ и вліяніемъ волостными управителями; тѣмъ не менѣе во всѣхъ такихъ случаяхъ нужно согласіе выборныхъ общества, хотя оно и не облекается въ письменную форму общественного приговора.

Къ такимъ частнымъ сборамъ, кромѣ упомянутыхъ выше на образованіе частныхъ продовольственныхъ капиталовъ и на содержаніе въ исправности дорогъ и мостовъ, относятся: на народное образованіе, на содержаніе общественныхъ оросительныхъ сооружений, на благотворительныя учрежденія и т. под.

**Бюджеты городовъ.**

Доходы и расходы городовъ въ 1909 г. были слѣдующіе:

	ДОХОДЫ.	РАСХОДЫ.
По гор. Вѣрному . . . . .	119515 р. 7 к.	119013 р. 25 к.
— Копалу . . . . .	9312 р. 57 к.	8310 р. 43 к.
— Лепсинску . . . . .	8120 р. 38 к.	8158 р. 83 к.
— Джаркенту . . . . .	30456 р. 5 к.	27491 р. 57 к.
— Пржевальску . . . . .	66360 р. 86 к.	50845 р. 63 р.
— Пишпеку . . . . .	80469 р. 66 к.	72574 р. 44 к.

Источники доходовъ и предметы расходовъ не измѣнились.

Какъ и въ предыдущіе годы, главными статьями доходовъ служили: недвижимыя городскія имущества и оброчныя статьи (до 65<sup>0</sup>/<sub>0</sub>), сборы съ документовъ на право производства торговли и промысловъ (до 15<sup>0</sup>/<sub>0</sub>) и, наконецъ, разныя спеціальныя предпріятія, спеціальныя сборы съ домовладѣльцевъ, налогъ на собакъ и проч.

Главные предметы городскихъ расходовъ состояли: на содержаніе городскихъ управленій, учебной части и полиціи (въ общемъ до 60<sup>0</sup>/<sub>0</sub>), на благоустройство и санитарную часть (до 15<sup>0</sup>/<sub>0</sub>) затѣмъ, на содержаніе городскихъ общественныхъ зданій, отчисленія въ запасный капиталъ и проч.

Недоимки въ городскихъ доходахъ, по прежнему, образовались въ поступленіяхъ налога съ недвижимыхъ имуществъ, въ арендной платѣ за городскія оброчныя статьи и, въ незначительномъ количествѣ, по другимъ статьямъ. Всего въ недоимкахъ состояло:

По гор. Вѣрному . . . . .	29171 р. 80 к.
— Копалу . . . . .	4802 р. 57 к.
— Лепсинску . . . . .	3620 р. 2 к.
— Джаркенту . . . . .	8948 р. 50 к.
— Пржевальску . . . . .	3174 р. 67 к.
— Пишпеку . . . . .	51642 р. 55 к.

Городскіе капиталы къ 1 января 1910 года:

По гор. Вѣрному . . . . .	48167 р. 20 к.
— Копалу . . . . .	12077 р. 92 к.
— Лепсинску . . . . .	13614 р. 20 к.
— Джаркенту . . . . .	14168 р. 33 к.
— Пржевальску . . . . .	8500 р. — к.
— Пишпеку . . . . .	17066 р. 75 к.

Долги постороннимъ лицамъ и учрежденіямъ имѣетъ только гор. Вѣрвый въ суммѣ 31980 руб: остальные города, въ случаѣ надобности, дѣлаютъ позаимствованія изъ своихъ спеціальныхъ или запасныхъ капиталовъ, которые пополняютъ по мѣрѣ накопленія суммъ въ городской кассѣ за счетъ взысканныхъ недоимокъ.

## ГЛАВА VII.

### Общественное благоустройство и благочиние

Въ отчетномъ году на постройку и ремонтъ казенныхъ зданій, состоящихъ въ вѣдѣніи Семирѣченскаго Областнаго Правленія израсходовано:

Постройки и ремонтъ казенныхъ зданій.

изъ земскихъ суммъ области	45870 руб. — к.
— ресурсовъ казны —	11171 руб. — к.
— собранныхъ киргизскими обществами на устройство русско-туземныхъ школъ	16437 руб. 98 к.

Наибольшая часть земскихъ суммъ, а именно 31405 руб. 80 коп. израсходована на ремонтъ и постройку мостовъ по почтовымъ трактамъ и исправленіе на нихъ полотна дороги. Въ числѣ этихъ расходовъ главнѣйшимъ былъ 8985 руб. на укрѣпленіе и разширеніе полотна дороги отъ гор. Вѣрнаго до ст. Каскеленской по Ташкентскому тракту, затѣмъ 3555 руб. 24 коп. потребовалось на устройство дамбы на рѣки Чу для защиты сел. Б. Токмакъ отъ наводненія, 2566 руб. 64 коп. на постройку двухъ новыхъ мостовъ черезъ рѣку Каркару; остальные же 16298 руб. 90 коп. израсходованы мелкими, сравнительно, суммами на ремонтъ двадцати мостовъ и полотна дороги почтовыхъ трактовъ.

Затѣмъ изъ земскихъ суммъ области израсходовано на постройку приѣмныхъ покоевъ въ выселкѣ Подгорномъ и сел. Герасимовскомъ 11007 руб. 76 коп. и на постройку камеры для мирового судьи въ укр. Нарынскомъ.

Расходы изъ ресурсовъ казны произведены главнымъ образомъ на ремонтъ существующихъ казенныхъ зданій—губернаторскаго дома, Джаркентской, Вѣрненской и Пржевальской тюремъ и домовъ, занимаемыхъ Пржевальскимъ и Лепсинскимъ уѣздными управленіями, 3295 руб. израсходованы на постройку зданія для Лепсинскаго Казначейства и 560 руб. на реставрацію часовни въ выс. Илійскомъ.

Изъ общественныхъ суммъ 12461 руб. 6 коп. употреблены на постройку зданія для интерната въ гор. Пишпекѣ, а остальные 3916 руб. 92 коп. на окончаніе постройки зданій русско-туземныхъ школъ въ гор. Пржевальскѣ, въ сел. Сазановскомъ и Покровскомъ.

По военному вѣдомству израсходовано 50315 руб. 14 коп. изъ коихъ 26900 руб. 14 коп. на постройку новыхъ казармъ въ гор. Копалѣ и въ укр. Бахтинскомъ, а 23415 руб. на ремонтъ и улучшеніе существующихъ казенныхъ зданій.

По духовному вѣдомству: 25029 руб. 58 коп. употреблено на постройку новыхъ церквей въ селеніяхъ Константиновскомъ, ст. Урджарской и выселкѣ Тополевскомъ, но окончена постройкой только одна послѣдняя, остальные же двѣ предполагалось окончить въ 1910 году, и 38672 руб. 28 коп. на ремонтъ и улучшеніе существующихъ церквей.

Источниками для церковно-строительнаго дѣла служили:

церковныя суммы на	25179 р. 24 к.
эпархіальный строительный капиталъ	4500 р. — к.
общественныя суммы пожертвованія и суммы, собранныя по книжкѣ Духовной Консистоіи	8470 р. 88 к.
	27672 р. 28 к.

Улучшенія въ состояніи путей сообщенія въ области въ теченіи отчетнаго года не послѣдовало. Несмотря на большія затраты на исправное содержаніе почтовыхъ трактовъ какъ со стороны земства, такъ и со стороны подлежащихъ обществъ, борьба съ весеннею и осеннею распутицами по прежнему была безплодной.

Пути сообщенія.

Между тѣмъ, съ развитіемъ экономической жизни области, съ развитіемъ переселенческаго въ ней дѣла и увеличенія числа населенія, неизбежно должно было увеличиться и движеніе по почтовымъ трактамъ и увеличить тѣмъ расходы казны на исправное содержаніе почтовой гоньбы и безостановочное движеніе почтъ. Въ теченіи года на содержаніе почтовой гоньбы израсходовано:

по смѣтѣ Главнаго управленія почтъ и телеграфовъ	113466 р. 57 к.
по земской смѣтѣ	9702 р. — к.
<b>И Т О Г О</b>	<b>123168 р. 57 к.</b>

Кромѣ того на содержаніе поромной переправы по Джаркентско-Пржевальскому тракту изъ земскихъ суммъ области израсходовано 600 рублей.

Число и протяженіе телеграфныхъ линий оставалось прежнее, но число почтово-телеграфныхъ учрежденій увеличилось на три, открытыя въ селеніяхъ Вѣловодскомъ



Пишпекскаго уѣзда, Ивановскомъ Лепсинскаго и на ст. Ново-Дмитріевской въ Пржевальскомъ уѣздѣ. Значительно увеличилась, по сравненію съ предыдущемъ годомъ, и дѣятельность почтово-телеграфныхъ учрежденій, какъ объ этомъ можно судить по нижеслѣдующимъ даннымъ о числѣ принятыхъ и отправленныхъ почтъ, разной почтовой корреспонденціи и проч.

	Въ 1909 г.	Въ 1910 г.
Принято почтъ . . . . .	4935	6133
Отправлено . . . . .	4921	6151
Принято корреспонденціи и отправлено:		
Простыхъ писемъ открытыхъ . . . . .	111422	207240
"          "          закрытыхъ . . . . .	1098239	782770
Бандерольныхъ отправленій . . . . .	156234	120644
Абонементныхъ повременныхъ изданій . . . . .	1115366	660219
Заказной корреспонденціи . . . . .	87282	80721
Денежныхъ пакетовъ . . . . .	6978	7170
"          переводовъ по почтѣ . . . . .	111900	112726
"          "          по телеграфу . . . . .	10452	11234
Посылокъ цѣнныхъ . . . . .	44966	44654
"          безъ цѣны . . . . .	17171	23030
Цѣнность пересылавшихся посылокъ и пакетовъ равнялось:		
денежныхъ пакетовъ . . . . .	13213869 р.	13069615
посылокъ . . . . .	1922202 "	2572989
переводовъ . . . . .	12186980 "	12441,156
изъ числа пересылавшихся посылокъ было съ наложен. платежемъ . . . . .	33586	34544
на сумму . . . . .	410949 р.	419658
Телеграммъ принято и отправлено:		
тарифныхъ . . . . .	167646	103496
бесплатныхъ . . . . .	47653	55103
Доходовъ по почтовому вѣдомству поступило:		
почтоваго . . . . .	117656	118624
телеграфн. за внутр. корресп. . . . .	81850	85323
"          международн. пор. . . . .	536	850
<b>И Т О Г О</b>		
	200042	204797
Расходовъ по содержанию учреждений произведено . . . . .	94823	105453

Число служащихъ по почтово-телеграфному вѣдомству увеличилось на 12 чиновниковъ и 1 нижняго служителя. Всего состояло на службѣ чиновниковъ 110 и нижнихъ служителей 85.

Особенное вниманіе обращаетъ на себя прогрессивно увеличивающееся съ каждымъ годомъ число отправляемыхъ по почтѣ и получаемыхъ посылокъ. Объясняется это тѣмъ, что многія фирмы въ виду часто происходящихъ замедленій въ доставкѣ нужныхъ товаровъ обыкновеннымъ гужевымъ способомъ предпочитаютъ получать его почтою. Къ такому способу выписки товаровъ прибѣгаютъ большей части мануфактурные и галантерейные торговцы, а въ послѣдніе время и торгующіе колоніальными товарами.

**Насильственныя и случайныя смерти.**

Случаевъ насильственныхъ и случайныхъ смертей зарегистрировано въ 1909 году 132, на 15 меньше, чѣмъ въ 1908 году. Изъ нихъ 40 въ городахъ и 92 въ уѣздахъ.

Самоубійцъ было 21, изъ коихъ: повѣсилось 11, зарѣзалось 3, отравилось 3 и застрѣлилось 4. Умерло отъ насильственныхъ причинъ 41 и отъ случайныхъ 70. Изъ числа послѣднихъ въ 30 случаяхъ причина смерти осталась невыясненной, а изъ остальныхъ: 2 убито молніей, 10 человекъ задавлено снѣговыми обвалами въ горахъ 4 сгорѣло, 2 умерло отъ угара, 3 замерзло въ горахъ, 12 утонуло и 7 умерло отъ пьянства.

**Судебная часть.**

Число уголовныхъ дѣлъ общей подсудимости, бывшихъ въ 1909 году въ производствѣ Вѣрненскаго Окружнаго Суда равнялось 1545, больше, чѣмъ въ 1908 году на 211.

Въ числѣ этихъ дѣлъ съ обвинительными актами было 343, по коимъ привлечено подсудимыхъ: 537 мужчинъ и 12 женщинъ. Осуждено 316 муж. 8 женщинъ; оправдано 159 мужчинъ и 9 женщинъ; и освобождено 12 мужчинъ.





Преобладающими преступлениями были: служебныя (921); преступления противъ порядка управленія (31); лжесвидѣтельство, ябеды и ложный доносъ (18), о насильственныхъ похищеніяхъ чужого имущества (32) и кражъ (45).

Въ числѣ осужденныхъ наибольшій процентъ, по обыкновенію, составили киргизы (99 чел.); остальное число осужденныхъ составили: крестьяне 62 чел.; мѣщане 52; таранчи 35; казаки 30.; воинскаго сословія 1. сарты 10; дворяне 9; потомственные граждане 3; дунгане 3 и лица другихъ категорій 20 человекъ.

По возрасту осужденные распредѣлились слѣдующимъ образомъ.

до 17 лѣтъ	5
отъ 17 до 21 года	38
" 21 " 30 лѣтъ	116
" 30 " 40 "	84
" 40 " 50 "	48
" 50 " 60 "	24
свыше 60 "	9

Дѣлъ уголовныхъ, подсудныхъ мировымъ судьямъ по всѣмъ судебно-мировымъ участкамъ Семирѣченской области въ отчетномъ году было возбуждено 8994, по коимъ привлечено къ отвѣтственности 11727 мужч. и 237 женщинъ. Окончено 7795 дѣлъ, по коимъ осуждено 4478 мужч. и 114 женщинъ оправдано 3444 муж. и 46 жен. и освобождено отъ суда 925 муж. и 6 женщинъ.

Преобладающими въ мировой юрисдикціи проступками были: похищеніе и поврежденіе чужого лѣса (2167); кражи (2332), оскорбленія чести (866), угрозы и насилія (890), нарушенія порядка и спокойствія (661), проступки противъ порядка управленія (631), мошенничество, обманы и присвоеніе (204), нарушеніе уставовъ—питейнаго табачнаго и воинской повинности (212), проступки противъ народнаго здравія (150), нарушеніе уставовъ о паспортахъ (145), самовольное пользованіе чужимъ имуществомъ и поврежденіе онаго (130), проступки противъ личной безопасности (128), кражи со взломомъ (81), проступки противъ общественнаго благоустройства (66), нарушенія правилъ осторожности отъ пожаровъ (47), и проступки противъ правъ семейственныхъ (37).

Свѣдѣнія о движеніи дѣлъ въ русскихъ волостныхъ и станичныхъ судахъ, показаны въ слѣдующей табличкѣ:

НАЗВАНІЕ УѢЗДОВЪ.	Число дѣлъ, поступившихъ въ народные суды въ 1909 г.		Изъ этого числа окончено.		Изъ этого числа окончено.		Число лицъ при- осужденныхъ.		Число дѣлъ, по которымъ при- осуждены иски свыше 30 руб.		Изъ того числа.							
	Осужденіемъ.	Оправданіемъ.	Оправданіемъ.	Приреченіемъ.	Осталось къ 1 января 1910 г. неоконченныхъ.	Число дѣлъ, рѣшенныхъ третейскимъ судомъ.	Къ общественнымъ работамъ.	Къ аресту.	Къ денежному взысканію.	Число дѣлъ, по которымъ присвоены взысканія жалобъ по 2-мъ инстанціямъ.	С т м ѣ н е н о	У т в е р ж д е н о.	Осталось нерѣшенными.					
Вѣрненскій . . .	702	704	192	371	206	229	—	17	7	41	1	542	96	217	321	115	96	110
Копальскій . . .	614	119	136	74	119	166	—	21	1	12	—	85	—	116	109	14	52	43
Лепсинскій . . .	809	101	105	41	316	246	—	2	1	7	—	83	8	70	170	41	77	52
Джаркентскій . . .	117	17	42	3	9	46	—	—	—	3	—	12	2	—	12	2	9	1
Пржевальскій . . .	316	144	71	7	70	20	4	—	—	17	1	120	6	17	14	4	18	19
Пишпекскій . . .	943	377	117	21	343	71	14	3	2	39	4	268	61	47	117	12	64	41
Итого . . .	4501	1462	663	517	1063	778	18	43	11	119	6	1110	217	467	770	188	316	266

Въ туземныхъ волостяхъ состояло 1196 единоличныхъ судей, которыми принято и рѣшено 7942 иска Волостные и чрезвычайные сѣзды созывались по всѣмъ уѣздамъ по доставленнымъ свѣдѣніямъ на сколько оказались неудовлетворительными, что невозможно даже приблизительно опредѣлить объемъ и характеръ изъ дѣятельности.

Въ положеніи тюремной части области улучшеній не послѣдовало. Вопросъ о постройкѣ въ уѣздныхъ городахъ области для тюремъ новыхъ казенныхъ зданій не получилъ разрѣшенія, поэтому Пишпекская, Копальская и Лепсинская тюрьмы продолжали помѣщаться въ частныхъ наемныхъ домахъ, а Пржевальская, хотя и въ казенномъ зданіи, но подобно первымъ тремъ частнымъ домамъ совершенно для содержанія въ немъ арестантовъ не пригодномъ и довольно ветхомъ. Всѣ эти тюрьмы отличаются тѣснотой и недостаточнымъ количествомъ воздуха; комнаты, превращенныя въ камеры, расположены крайне неудобно для надзора за ними и не достаточны для помѣщенія скопляющагося количества арестантовъ, почему послѣдніе содержатся безъ подраздѣленія на категоріи и т. под.

Тюрьмы.

Вѣрненская и Джаркентская тюрьмы помѣщаются въ казенныхъ зданіяхъ, впол-

нѣ приспособленныхъ и соответствующихъ своему назначенію, но Вѣрненская тюрьма и въ 1909 году была переполнена арестантами, почему для освобожденія ея отъ срочныхъ арестантовъ, приговоренныхъ въ арестантскія отдѣленія и въ каторжныя работы, рѣшено было часть ихъ перевести въ джаркентскую тюрьму, но возбужденный еще въ 1908 году вопросъ о преобразованіи послѣдней въ каторжную тюрьму не получилъ еще разрѣшенія.

Число арестантовъ въ тюрьмахъ было слѣдующее:

Названіе тюремъ.	Осталось къ 1-му янв. 1909		Прибыло въ теченіи года.		Выбыло въ теченіи года.		Осталось къ 1-му январ. 1910	
	М.	Ж.	М.	Ж.	М.	Ж.	М.	Ж.
	Вѣрненская . . . . .	191	19	542	38	479	45	254
Копальская . . . . .	54	3	145	6	155	7	44	2
Лепсинская . . . . .	57	—	134	4	95	3	96	1
Джаркентская . . . . .	66	—	342	7	339	7	69	—
Пржевальская . . . . .	52	—	141	6	125	4	68	2
Пишпекская . . . . .	55	2	255	19	194	15	116	6
<b>ИТОГО</b>	<b>475</b>	<b>24</b>	<b>1559</b>	<b>80</b>	<b>1387</b>	<b>81</b>	<b>647</b>	<b>23</b>

За неимѣніемъ въ области арестныхъ домовъ, въ существующихъ тюрьмахъ, кромѣ лицъ, приговоренныхъ къ тюремному заключенію, продолжаютъ содержаться, въ большинствѣ случаевъ, и лица, приговоренныя къ аресту.

Продовольствіе арестантовъ во всѣхъ тюрьмахъ велось хозяйственнымъ способомъ. При Вѣрненской, Джаркентской, Лепсинской и Пржевальской тюрьмахъ имѣлись свои огороды, овощи съ которыхъ прежде всего шли въ пищу арестантамъ, а излишекъ продавался на сторону съ цѣлью увеличенія экономическихъ суммъ. По количеству снимаемыхъ овощей первое мѣсто принадлежитъ огороду при Вѣрненской тюрьмѣ, по качеству же культивируемыхъ овощей зарекомендовалъ себя огородъ при Джаркентской тюрьмѣ. По донесенію Начальника уѣзда, это единственный въ городѣ огородъ, въ которомъ кромѣ лука, капусты и картофеля, можно найти и разные болѣе цѣнные сорта овощей, какъ напр. цвѣтную и брюссельскую капусту, сельдерей, шпинатъ и т. под. Съ 1905 года въ огородѣ Джаркентской тюрьмы введена парниковая культура овощей.

На продовольствіе арестантовъ въ 1909 году причиталось по табели—11742 руб. 34 коп., а израсходовано въ дѣйствительности 9931 р. 39 к. разница въ суммѣ 1810 р. 39 к. поступила на усиленіе специальныхъ суммъ Областного Тюремнаго Комитета и его Отдѣленій.

Въ санитарномъ отношеніи отчетный годъ прошелъ благополучно. Эпидемическихъ болѣзней не было; заразные же заболѣванія наблюдались отдѣльными случаями, причемъ больные немедленно изолировались и помѣщались въ мѣстные лазареты.

Врачебная помощь арестантамъ при легкихъ формахъ заболѣванія оказывалась въ уѣздныхъ городахъ въ мѣстныхъ участковыхъ приѣмныхъ покояхъ, а въ Вѣрненской тюрьмѣ въ тюремномъ околоткѣ, содержимомъ на средства Тюремнаго Комитета. На леченіе арестантовъ въ теченіе года по всѣмъ тюрьмамъ израсходовано 4372 руб. 67 коп., считая въ этой суммѣ расходы по содержанію околотка при Вѣрненской тюрьмѣ и на приобрѣтеніе медикаментовъ.

Во всѣхъ тюрьмахъ арестанты занимались работами, какъ внутри, такъ и наружными.

За арестантскія работы выручено:

по Вѣрненской тюрьмѣ	—	—	—	—	—	1439 р. 92 к.
— Копальской „	—	—	—	—	—	208 р. 50 к.
— Лепсинской „	—	—	—	—	—	340 р. 50 к.
— Джаркентской „	—	—	—	—	—	620 р. 16 к.
— Пржевальской „	—	—	—	—	—	151 р. 92 к.
— Пишпекской „	—	—	—	—	—	527 р. 5 к.

**ИТОГО** — — — 3288 р. 5 к.

Для удовлетворенія религіозныхъ потребностей арестантовъ при Вѣрненской тюрьмѣ имѣется собственная Церковь, въ которой богослуженіе совершается по всѣмъ почти праздникамъ, а въ посты, во время говѣнья—ежедневно. Въ остальныхъ тюрьмахъ православные арестанты говѣли и приобщались Св. Таинъ въ мѣстныхъ городскихъ церквяхъ.

Случаевъ присоединенія иновѣрцевъ арестантовъ къ православію не было.

Пожары въ городахъ и селеніяхъ области вообще явленіе рѣдкое, что объясняется съ одной стороны изолированностью между собою построекъ, окружающихъ, кромѣ того, почти повсемѣстно древесною растительностью, съ другой—особыми свойствами мѣстнаго дерева, которое, будучи оштукатурено съ обѣихъ сторонъ глиною, оказываетъ сопротивленіе огню и прежде, чѣмъ вспыхнуть, долго тлѣетъ, поэтому, при извѣстной осмотрительности, пожаръ замѣчается въ самомъ началѣ. Чаще всего горятъ надворныя постройки; въ особенности осенью и зимою, когда во двory свозятся запасы сѣна, соломы и проч.

Пожары.

Въ 1909 году, какъ видно изъ прилагаемой вѣдомости за № 9, было 58 случаевъ пожаровъ, изъ коихъ 16 въ городахъ и 42 въ уѣздахъ. Въ 44 случаяхъ причина пожара осталась не выясненной; въ 8 случаяхъ пожаръ произошелъ отъ неосторожнаго обращенія съ огнемъ и плохого устройства печей и дымовыхъ трубъ, въ 2 случаяхъ отъ молній и въ 4 отъ поджога.

Пожарная команда имѣется только въ гор. Вѣрномъ и состоитъ изъ 1 брандмейстера и 17 рабочихъ при 24 лошадахъ. Содержаніе ея обходится городу въ 5880 р. въ годъ. Въ уѣздныхъ городахъ особыхъ пожарныхъ командъ нѣтъ, имѣется лишь небольшой обозъ, для доставленія коего на случай надобности къ мѣсту пожара контрактуются подрядчики. Въ уѣздахъ пожарныя трубы, бочки для воды и проч. имѣются только въ болѣе многолюдныхъ и богатыхъ селеніяхъ, какъ напр. во всѣхъ казачьихъ станицахъ, въ сел. Зайцевскомъ, Сазановкѣ, Б.-Токмакѣ

Страхованіе городскихъ строеній на случай пожара производится по желанію владельцевъ ихъ чрезъ проживающихъ въ гор. Вѣрномъ агентовъ страховыхъ обществъ Европейской Россіи; въ селеніяхъ же по уѣздамъ съ 1897 года введено въ дѣйствіе положеніе о взаимномъ губернскомъ страхованіи сельскихъ строеній.

Страхованіе.

Въ 1909 году застраховано было по нормальной оцѣнкѣ 126 каменныхъ строеній и 15419 деревянныхъ на сумму 459867 руб. и по особой оцѣнкѣ 1 каменное и 1303 деревянныхъ на сумму 202195 руб.

Изъ первыхъ повреждено пожарами 19 и вторыхъ 4, за которыя выдано вознагражденія 1354 р. 41 к.

Страховая операція дала чистой прибыли 5224 р. 20 к.

Запасный страховой капиталъ къ 1-му января 1910 г. равнялся 68636 р. 42 к.

## ГЛАВА VIII.

### Народное здравіе и общественное призрѣніе.

#### а) Медицинская часть.

Медицинскій персоналъ въ области, не считая военныхъ врачей при частяхъ, состоялъ изъ: Областного врача, двухъ врачей при врачебномъ отдѣленіи, 16 участковыхъ, 1 городского, 1 городского, 44 фельдшеровъ и 16 повивальныхъ бабокъ. Кромѣ того, въ гор. Вѣрномъ были 2 вольнопрактикующихъ зубныхъ врачей. Три должности участковыхъ врачей, въ сел. Гавриловкѣ, Герасимовкѣ и выс. Охотничьемъ были вакантными и участками завѣдывали фельдшера, хотя и подъ надзоромъ ближайшаго участкового врача.

Медицинскій персоналъ.

Участковыя лечебницы открыты въ 13 участкахъ: Вѣрненскомъ, Казанско-Богородскомъ, Михайловскомъ, Чиликскомъ, Копальскомъ, Лепсинскомъ, Урджарскомъ, Джаркентскомъ, Подгорненскомъ, Пржевальскомъ, Сазановскомъ, Пишпекскомъ и Бѣловодскомъ. Въ остальныхъ участкахъ медицинская помощь больнымъ оказывалась только амбулаторно-разъѣзднымъ способомъ.

Больныхъ, обратившихся за медицинской помощью, зарегистрировано 189435; изъ нихъ 15184 у врачей и 37595 у фельдшеровъ.

Преобладающими болѣзнями, какъ и въ предыдущіе годы, были: перемежающаяся лихорадка, болотная кахексія, болѣзни органовъ дыханія, пищеваренія и зрѣнія, болѣзни кожи и подкожной клѣтчатки и проч.

Изъ эпидемическихъ болѣзней съ сентября по ноябрь въ селеніи Герасимовскомъ Лепсинскаго уѣзда среди дѣтей была скарлатина, всего 72 случая, изъ нихъ умерло 13, а съ ноября до конца года въ селеніяхъ Герасимовкѣ и Осиновкѣ былъ дифтеритъ въ 39 случаяхъ безъ смертнаго исхода.

Изъ другихъ острозаразныхъ болѣзней зарегистрированы оспа, брюшной тифъ и корь, но онѣ ограничились единичными случаями и широкаго развитія не получили.

**Больницы.**

Число больницъ въ отчетномъ году увеличилось открытiемъ приема стационарныхъ больныхъ въ участковыя лечебницы, но нѣкоторыя изъ нихъ были окончательно устроены только къ концу года, когда и начался приемъ больныхъ. Въ виду ограниченнаго, однако, числа кроватей въ участковыхъ лечебницахъ, тѣ изъ нихъ, которыя находятся въ уѣздныхъ городахъ не могутъ вполне обслуживать потребность населенiя въ больничномъ леченiи, почему приемъ больныхъ гражданскаго вѣдомства въ военные лазареты и въ 1909 г. продолжался по примѣру прежнихъ лѣтъ.

Въ гор. Вѣрномъ лица, состоящiя на Государственной службѣ точно также пользовались больничнымъ леченiемъ по преимуществу въ мѣстномъ лазаретѣ, остальные горожане въ городской больницѣ, въ которой число больныхъ было слѣдующее: оставалось къ январю 1909 года 21, поступило въ теченiи года 309, умерло 19, выписалось за выздоровленiемъ 276 и осталось къ январю 1910 года 14. Общее число проведенныхъ больными сутокъ составило 2115.

Въ Вѣрненской лечебницѣ для душевно-больныхъ къ январю 1909 года было 23 больныхъ; вновь прибыло въ теченiи отчетнаго года 20, умеръ 1, выбыло 15 и осталось къ 1-му января 1910 года 27.

Дѣятельность медицинскаго персонала, кромѣ оказанiя непосредственной медицинской помощи населенiю, состояла еще въ слѣдующемъ: а) въ наблюденiи за аптеками, б) за оспопрививанiемъ, в) въ принятiи мѣръ къ охранѣ общественнаго здравiя г) въ судебно-медицинскихъ вскрытiяхъ и освидѣтельствованияхъ и д) въ участiи въ при-  
судствiяхъ по воинской повинности.

**Аптеки.**

Число аптекъ не увеличилось.

Лекарствъ отпущено:

а) изъ Вѣрненской городской нормальной по 16720 рецептамъ на 9599 р. 83 к. и по ручной продажѣ на 13434 р. 47 к.

б) изъ Вѣрненской нормальной аптеки аптекарск. помощн. Юзефовича по 6774 рецептамъ на 5121 р. 24 к. по ручной продажѣ на 4002 р. 73 к.

в) изъ Джаркентской сельской аптекарск. помощн. Моско. по 672 рецептамъ на 393 р. 90 к. и по ручной продажѣ на 2970 р. 38 к.

и г) изъ Пишпекской сельской аптек. помощн. Квейтмана по 1322 рецептамъ на 826 р. 8 к. и по ручной продажѣ на 2432 руб.

Кромѣ того, болѣе ходкiе аптекарскiе товары и другiе предметы продавались изъ 3 аптекарскихъ магазиновъ въ гор. Вѣрномъ.

**Оспопрививанiе.**

Оспопрививанiемъ, кромѣ чиновъ медицинскаго персонала, занимались 38 штатныхъ оспенниковъ и два вольно-практикующихъ.

Всего сдѣлано 51491 прививка; число ревакцинацiи неизвѣстно.

Детрить выписывался изъ телятниковъ Европейской Россiи отъ ветеринарныхъ врачей Живописцева, Беклемишева и др. Въ Вѣрномъ въ отчетномъ году устроенъ тоже мѣстный телятникъ.

**Охрана народнаго здравiя.**

Мѣры по охраненiю народнаго здравiя состояли въ общемъ санитарномъ надзорѣ за чистотою жилищъ и дворовъ, за доброкачественностью съѣстныхъ продуктовъ, въ надзорѣ за проституцiей и проч. Въ теченiи года составлено было 38 протоколовъ, по коимъ въ 22 случаяхъ виновные подвергнуты судомъ аресту и денежнымъ взысканiямъ.

**Судебно-медицинская часть**

Судебно-медицинскихъ вскрытiй въ 1909 году произведено 128, при чемъ въ 4 случаяхъ установлено самоубiйство, въ 84 случаяхъ убiйство въ 3—дѣтоубiйство, въ 7—смерть отъ болѣзненныхъ причинъ; а въ 9 случаяхъ за гниlostью трупа причины смерти не были установлены.

Освидѣствованiй живыхъ людей произведено 328. Судебно-медицинскихъ актовъ выдано 456.

**Расходы на медицинскую часть.**

На устройство и содержанiе участковыхъ лечебницъ и на содержанiе медицинскаго персонала въ 1909 году израсходовано:

отъ казны	—	—	—	—	—	5255 р. 25 к.
изъ земскихъ суммъ	—	—	—	—	—	97204 р. 92 к.
— городскихъ	—	—	—	—	—	24693 р. 77 к.
— войсковыхъ	—	—	—	—	—	5675 р. 66 к.
— частныхъ и пособiй	—	—	—	—	—	1960 р. — к.

ИТОГО — — 134789 р. 60 к.

**Минеральные источники.**

Наибольшую извѣстностью въ области славятся Иссыгатинскiе минеральные источники, находящiеся на сѣверномъ склонѣ Александровскаго хребта въ Пишпекъ-

скомъ уѣздѣ. Источники эти содержатся на средство Мѣстнаго Управленія Краснаго Креста и какъ по своимъ цѣлебнымъ свойствамъ, такъ и по удобствамъ обстановки жизни привлекаютъ съ собою массу посѣтителей, какъ изъ мѣстныхъ жителей, такъ и изъ другихъ областей Туркестана.

Содержимые на средства того же Управленія Краснаго Креста Барлыкскіе минеральные источники въ Лепсинскомъ уѣздѣ пользуются меньшею популярностью, что объясняется неудобствами ведущихъ къ нимъ путей сообщенія и нахожденіемъ ихъ вдали отъ осяздлыхъ пунктовъ, тогда какъ Иссыгатынскіе минеральныя воды находятся въ 40 верстахъ отъ значительнаго торговаго центра сел. Токмака, а въ 1909 г. и въ нѣсколькихъ верстахъ отъ нихъ устроено новое русское сел. Арасанское, населеніе котораго, доставляя посѣтителемъ воды продукты своего сельскаго хозяйства, значительно облегчило разрѣшеніе главнѣйшаго на этихъ водахъ вопроса—о продовольствіи, что въ прежнее время соединено было съ большими затрудненіями.

Въ отчетномъ году замѣтно было увеличеніе числа посѣтителей на Аксуйскихъ и Джетыгузовскихъ горячихъ ключахъ около гор. Пржевальска, изъ коихъ первые содержатся на средства Пржевальскаго городского общественнаго управленія, вторые—на средства уѣзднаго управленія. Высокое качество этихъ ключей было извѣстно и раньше, но совершенное неустройство ихъ для многихъ больныхъ, привыкшихъ къ извѣстному комфорту, дѣлало не возможнымъ пользованіе ими. Въ отчетномъ году эти неудобства устранены; какъ на Аксуйскихъ, такъ и на Джетыгузовскихъ ключахъ устроены ванны, помѣщенія для жилья и проч., а это въ связи съ живописностью мѣстности, въ которой они расположены, чуднымъ горнымъ воздухомъ и близостью порога Пржевальска и оз. Иссык-куля даютъ право рассчитывать на возникновеніе современемъ на этихъ мѣстахъ значительныхъ курортовъ.

Въ минеральныхъ источникахъ и горячихъ ключахъ нѣтъ недостатка и во многихъ другихъ мѣстностяхъ области, но большая часть изъ нихъ совершенно еще не изслѣдованы, всѣ они находятся въ пустынныхъ мѣстностяхъ и не имѣютъ никакихъ приспособленій для пользованія ими, поэтому если и посѣщаются, то только невзыскательными киргизами.

Въ послѣдніе два—три года замѣтно увеличивается прїѣздъ „дачниковъ“ на лѣто въ селенія, расположенныя по берегу Иссык-куля, чтобы пользоваться купаньемъ въ его соленой водѣ. Купанье въ озерѣ еще неэксплуатируется, а мѣстные жители не проявляютъ даже стремленія привлечь въ свои селенія большаго числа дачниковъ, устройствомъ болѣе культурной обстановки для ихъ жизни.

### **б) Ветеринарная часть.**

Въ ветеринарно-санитарномъ отношеніи 1909 годъ былъ болѣе благопріятенъ двухъ предыдущихъ, такъ какъ къ концу его окончательно была подавлена чума рогатаго скота, борьба съ которою стоила большихъ денежныхъ средствъ не только казнѣ, но и населенію, благодаря необходимости при противочумныхъ мѣропріятіяхъ ограниченія или запрещенія передвиженія скота и сырыхъ животныхъ продуктовъ. Жертвы населенія въ этомъ случаѣ трудно поддаются точному исчисленію, но несомнѣнно онѣ значительны и приносятъ ему чувствительный ущербъ въ хозяйственномъ и экономическомъ отношеніяхъ, особенно среди кочевого населенія, къ которому принадлежитъ значительное большинство населенія области.

Наличность сельско-хозяйственныхъ животныхъ по сравненіи съ предыдущимъ годомъ, какъ выше указано, не даетъ большихъ колебаній. Движеніе же скотскаго населенія области за послѣдніе пять лѣтъ по всѣмъ родамъ животныхъ кромѣ овецъ и верблюдовъ даетъ прибыль; но констатируемая убыль овецъ и верблюдовъ весьма незначительна и очевидно зависитъ отъ увеличенія площади посѣвовъ за счетъ лѣтняго выпаса.

Ветеринарный персоналъ въ отчетномъ году состоялъ изъ: Ветеринарнаго Инспектора, 86 правительственныхъ ветеринарныхъ врачей вѣдомства М-ва Вн. Д., 9—военнаго вѣдомства и 1 городского, а также 15 правительственныхъ ветеринарныхъ фельдшеровъ М-ва Вн. Д.; 26—военнаго вѣдомства, 3 земскихъ, 3 городскихъ и 1 станичнаго. По сравненію съ предыдущимъ годомъ меньше на 13 врачей Мин. Вн. Дѣлъ, вслѣдствіе откомандированія временно командированныхъ для борьбы съ чумою эпизоотіей и больше на регистрируемые впервые 3 врача и 20 фельдшеровъ военнаго вѣдомства.

Дѣятельность ветеринарнаго персонала области выражалась въ санитарно-полицейскомъ надзорѣ за движеніемъ въ предѣлахъ области скота и сырыхъ животныхъ продуктовъ, въ производствѣ леченія домашнихъ животныхъ и въ ветеринарно-полицейскихъ мѣропріятіяхъ противъ эпизоотій. Кромѣ того, на обязанности пунктовыхъ и уѣздныхъ врачей лежало завѣдываніе городскими и сельскими скотобойнями.

Самую большую опасность для скотоводства Семирѣченской области представляла чума рогатаго скота, занесенная осенью 1905 г. изъ Сыръ-Дарьинской области.

Ветеринарный персоналъ

Дѣятельность его.

Эпизоотіи.  
Чума рогатаго скота.

Въ началѣ года чума рогатаго скота существовала во всѣхъ пяти южныхъ уѣздахъ, за исключеніемъ сѣвернаго Лепсинскаго, но уже въ мартѣ она была прекращена въ Вѣрненскомъ уѣздѣ; въ апрѣлѣ—въ Пишпекскомъ и Лепсинскомъ; въ маѣ въ Джаркентскомъ и въ ноябрѣ въ Пржевальскомъ. Однако Копальскій уѣздъ въ октябрѣ и Пишпекскій въ ноябрѣ дали вспышки чумы рогатаго скота по 1-му пункту на каждый уѣздъ, которыя были вскорѣ потушены рѣшительными мѣрами.

Противочумныя мѣропріятія состояли изъ убоя больныхъ и лихорадящихъ животныхъ и противочумныхъ прививокъ всѣмъ остальнымъ животнымъ даннаго чумнаго пункта. Прививки примѣнялись только по комбинаціонному методу вслѣдствіе кратковременности и не надежности иммунитета при прививкѣ одной сывороткой. Польза прививокъ по комбинаціонному методу вполне опредѣленно выяснилась, но примѣненіе ея въ Семирѣченской области сопряжено съ большими трудностями въ устройствѣ надежныхъ карантинныхъ. Въ степныхъ мѣстностяхъ среди кочевого населенія это самое большое мѣсто противочумныхъ мѣропріятія. Назначеніе карантинныхъ стражниковъ изъ киргизъ же, не понимающихъ значенія и цѣли карантина, а вслѣдствіе сего и небрежно относящихся къ своимъ обязанностямъ, какъ показалъ опытъ, часто вредитъ дѣлу; на посылку же за карантинными стражниками въ село или станицу иногда требуется отъ 5 до 14 дней самаго драгоцѣннаго времени, въ теченіи коего при недостаточномъ бдительномъ карантинѣ, какимъ является каждый карантинъ изъ инородцевъ, возможно занесеніе чумы за многіе десятки и даже сотни верстъ. Поэтому при сравнительной оцѣнкѣ мѣръ борьбы съ чумою рогатаго скота въ Семирѣченской области необходимо усиленно рекомендовать мѣру убиванія для скота кочующихъ инородцевъ и прививки по комбинаціонному методу для скота осѣдлаго населенія, примѣняя однакожъ и въ послѣднемъ случаѣ убой въ первоначальныхъ очагахъ занесенной извнѣ эпизоотіи

Въ 1909 году всего убито 725 головъ больныхъ и 64 заподозрѣнныхъ въ зараженіи.

**Повальное воспаленіе легкихъ у рогатаго скота.**

Повальное воспаленіе легкихъ у крупнаго рогатаго скота по размѣрамъ и опасности для мѣстнаго скотоводства занимаетъ первое послѣ чумы на рогатомъ скотѣ мѣсто. Въ отчетномъ году болѣзнь эта наблюдалась въ Пржевальскомъ, Джаркентскомъ, Копальскомъ и Пишпекскомъ уѣздахъ. Борьба съ нею производилась на гуртовомъ скотѣ. Всего убито больныхъ 54 головы и заподозрѣнныхъ въ заболѣваніи 97. Случаевъ примѣненія убоя животныхъ съ цѣлью постановки діагноза не было. Перипневматическихъ прививокъ не производилось.

**Сибирская язва.**

Сибирская язва эндоотическихъ очаговъ въ Семирѣченской области не имѣетъ и появляется спорадически чаще въ сѣверныхъ уѣздахъ, чѣмъ въ южныхъ. Въ 1909 г. болѣзнь эта обнаружена въ Лепсинскомъ, Копальскомъ, Пишпекскомъ и Пржевальскомъ уѣздахъ. Всего заболѣло и пало 7 лошадей и 33 головы крупнаго рогатаго скота.

Въ сел. Сазановскомъ Пржевальскаго уѣзда, гдѣ случаи появленія на скотѣ сибирской язвы повторяются уже пять лѣтъ подрядъ, въ отчетномъ году производились предохранительныя прививки сибирско-язвенными вакцинами животнымъ тѣхъ хозяевъ которые изъявили согласіе на эту мѣру. Было привито всего обоими вакцинами 706 головъ разнаго скота. Прививокъ по *dobernheim* у не производилось, Выдачи вознагражденія за трупы и кожи павшихъ отъ сибирской язвы животныхъ въ области не практикуется.

**Энфизематозный нарбункулъ.**

Энфизематозный карбункулъ зарегистрированъ въ одномъ пунктѣ. Заболѣло и пало 14 головъ крупнаго рогатаго скота. Прививокъ противъ этой болѣзни не производится.

**Сапъ.**

Случаевъ массоваго распространенія сапа въ 1909 году не было. Зарегистрированы отдѣльныя заболѣванія въ 15 пунктахъ въ Копальскомъ, Вѣрненскомъ, Пишпекскомъ и Пржевальскомъ уѣздахъ. Всего заболѣло 9 лошадей, изъ коихъ пало 1 и убито 8. Мѣры борьбы—изоляция (карантинъ) вплоть до согласія владѣльца заболѣвшей лошади на убой или до смерти заболѣвшаго животнаго. Хорошихъ результатовъ такая мѣра не даетъ во 1-хъ, вслѣдствіе трудности ея выполненія такъ какъ во дворѣ любого хозяина абсолютная изоляція животнаго не мыслима; во 2-хъ, вслѣдствіе частыхъ случаевъ воровства сапныхъ лошадей.

Поголовныхъ осмотровъ лошадей въ мѣстѣ появленія сапа не производилось и вознагражденія за убитыхъ и за уничтоженныя вещи не выдавалось.

**Бѣшенство.**

Бѣшенство зарегистрировано на собакахъ въ 7 пунктахъ въ Вѣрненскомъ, Пишпекскомъ и Лепсинскомъ уѣздахъ. Заболѣло 8 штукъ, изъ коихъ 1 пало и 8 убито и кромѣ того убито еще 18 штукъ для прекращенія болѣзни. Другихъ мѣропріятія кромѣ убоя противъ бѣшенства не принималось.

Налогъ на собакъ введенъ только въ гор. Вѣрномъ, въ которомъ организована также ловля бродячихъ собакъ. Въ 1909 году поймано и уничтожено 2483 собаки. Случаевъ искусанія бѣшенными собаками людей было 42. За убитыхъ животныхъ вознагражденія не выдавалось.

Ящуръ въ отчетномъ году зарегистрированъ только на крупномъ рогатомъ скотѣ въ 15 пунктахъ въ Лепсинскомъ, Копальскомъ и Джаркентскомъ уѣздахъ. Заболѣло 462 головы, но теченіе болѣзни было доброкачественное. Прививки не регистрировались вслѣдствіе ихъ распространенности. Отхода отъ прививокъ не было.

Ящуръ.

Чесотка лошадей имѣла очень незначительное распространеніе; зарегистрировано только 14 больныхъ животныхъ. Чесотки овецъ и крупной рогатого скота, а также оспы овецъ, чумы, рожи и холеры свиней не наблюдалось. Туберкулезъ былъ зарегистрированъ только у убойнаго скота и имѣлъ незначительное распространеніе.

Чесотка и др. болѣзни скота.

Въ мѣстахъ убоя ветеринарными врачами было осмотрѣно: 26730 головъ крупнаго рогатого скота, 53633 гол. овецъ и козъ и 1631 лошад.

Осмотръ убойнаго скота и наблюденіе за прогнономъ.

Наблюденіе за передвиженіемъ выразилось регистраціей скота, прослѣдовавшаго:

а) на ярмарки—17679 лошадей; 10625 головъ крупнаго рогатого скота; 235160 головъ овецъ и козъ;

б) на базары—55342 гол. лошадей, 70691 гол. крупнаго рогатого скота и 349816 головъ овецъ и козъ;

в) на выпасъ—7137 гол. крупнаго рогатого скота; и 24525 гол. овецъ и козъ;

г) на откормъ—101 гол. крупнаго рогатого скота и 291 гол. свиней.

и д) черезъ внѣшнюю границу—19534 лошадей и 36122 гол. крупнаго рогатого скота промышленнаго и 28550 гол. чумацкаго и мелкаго рогатого скота—273000 гол. промышленнаго и 13226 сельско-хозяйственнаго. Верблюдовъ 1660 головъ.

О количествѣ осмотрѣнныхъ сырыхъ животныхъ продуктовъ указано въ отдѣлѣ о торговлѣ.

Ветеринарно лечебная дѣятельность постепенно развивается. Въ 1902 году была открыта первая въ г. Вѣрномъ амбулаторія. Въ отчетномъ же году амбулаторіи для скота имѣлись во всѣхъ городахъ области, а въ Пишпекѣ и Вѣрномъ ихъ было по два. Общее число больныхъ животныхъ пользовавшихся въ амбулаторіяхъ равнялось 3333, а на мѣстахъ заболѣванія 196 головъ.

Ветеринарно-лечебная дѣятельность.

На всѣ вообще ветеринарныя потребности, включая расходъ на содержаніе ветеринарнаго персонала въ 1909 году израсходовано 373533 р. 20 к. съ перерасходомъ противъ смѣты 5939 р. 9 к. которые съ разрѣшенія Главнаго Ветеринарнаго Управленія М-ва Внутр. Дѣлъ покрыты изъ наличности процентнаго сбора, котораго поступило въ теченіи года 83594 р. 52 к.

Расходы на содержаніе ветеринарной части.

### в) Общественное призрѣніе.

Призрѣніе сырыхъ, больныхъ, бѣдныхъ и увѣчныхъ принадлежитъ въ области преимущественно частнымъ благотворительнымъ учрежденіямъ; изъ официальныхъ, благотворительныя дѣятельность которыхъ распространяется по всей Имперіи, въ области существуютъ: Попечительство дѣтскихъ пріютовъ вѣдомства Императрицы Маріи, Семірѣченское мѣстное Управленіе Россійскаго Общества Краснаго Креста и Вѣрненская лечебница Попечительства Императрицы Маріи Александровны о слѣпыхъ.

Согласно Высочайшему соизволенію, послѣдовавшему въ 4 день октября 1900 г. кромѣ Областнаго о дѣтскихъ пріютахъ Попечительства, въ области функционируютъ и Уѣздныя Попечительства, но дѣятельность послѣднихъ ограничивается пока сборомъ пожертвованій и выдачею пособій принятымъ ими на свое попеченіе сиротамъ или же помѣщеніемъ ихъ своими стипендіатами въ Вѣрненскій Дѣтскій Пріютъ.

Попечительство дѣтскихъ пріютовъ.

Въ вѣдѣніи Областнаго Попечительства состоитъ одинъ пріютъ въ гор. Вѣрномъ въ коимъ призрѣваются сироты обоего пола со всей области. Пріютъ основанъ 28 октября 1879 года; онъ помѣщается въ собственномъ домѣ, съ церковью при немъ и со службами; при домѣ имѣется садъ и огородъ.

Къ январю 1909 года въ пріютѣ было 51 мальчикъ и 50 дѣвочекъ, въ теченіи отчетнаго года прибыло 3 мальч. и 5 дѣвоч.; выбыло 6 мальч. и 8 дѣвоч. и къ 1-му января 1910 г. оставалось 48 мальч и 47 дѣвоч.

Изъ общаго числа воспитанниковъ 28 содержались стипендіатами на средства различныхъ учреждений, уѣздныхъ попечительствъ и частныхъ лицъ, остальные на средства попечительства.

Общая сумма расходовъ на содержаніе пріюта равнялась 17541 р. 54 к. пожертвованій же, пособій отпускаемыхъ изъ областныхъ земскихъ суммъ, изъ средствъ городовъ, станицъ, учреждений и проч. процентовъ на основной капиталъ, прибыли отъ устройства традиціонной лотереи-аллегри и др. увеселеній и взносовъ почетныхъ членовъ и соревнователей поступило 15717 р. 13 к. Перерасходъ 1824 р. 41 к. отнесенъ на счетъ имѣвшихся сбереженій отъ прежнихъ лѣтъ.

Столь значительный перерасходъ повторяется уже третій годъ при значительно скромныхъ задачахъ попечительства. Число дѣтей помѣщеніе коихъ въ пріютѣ является весьма желательнымъ и необходимымъ, съ каждымъ годомъ увеличивается, а между тѣмъ, въ виду ограниченности средствъ попечительства и недостаточности помѣщеній въ пріютѣ рассчитанномъ на 50 человекъ, не только приходится отказываться въ принятіи въ пріютѣ новыхъ воспитанниковъ, но представляется необходимымъ ограничить и то число, которое содержится въ настоящее время. Смѣта доходовъ и расходовъ по содержанію пріюта въ 1910 г. исчислена съ дефицитомъ въ 947 р. Единственныя ожидаемыя ресурсы на покрытіе этого дефицита—надежда на пожертвованія.

Главныя причины увеличенія суммы расходовъ вздорожаніе продуктовъ продовольствія и матеріаловъ для шитья одежды и обуви.

Уѣздныя попечительства, по незначительности своихъ комитетовъ существенной помощи Вѣрненскому дѣтскому пріюту принести не могутъ. Три изъ нихъ нашли возможнымъ помѣстить въ пріютѣ своихъ стипендіатовъ, но въ этомъ году оказались не въ состояніи внести за нихъ слѣдующія суммы. Вѣрненское попечительство содержитъ въ пріютѣ трехъ стипендіатовъ. Денегъ за содержаніе ихъ въ 1909 году не уплатило, такъ какъ само имѣло поступленій всего 8 р. 16 к. Копальское попечительство помѣстило 6 стипендіатовъ, но денегъ на содержаніе ихъ не прислало, имѣя въ теченіе года поступленій только 76 р. 88 к., наконецъ Джаркентское попечительство помѣстило 13 стипендіатовъ, а деньги прислало лишь за 7 изъ нихъ.

Вообще доходы и капиталы уѣздныхъ попечительствъ очень незначительныя, какъ это видно изъ нижеслѣдующихъ цифръ за 1909 года.

Поступило доходовъ отъ процентовъ на капиталы, собранныя въ предыдущіе годы отъ пожертвованій и проч.

По Вѣрненскому попечительству . . . . .	8 р. 16 к.
— Копальскому — . . . . .	76 р. 88 к.
— Лепсинскому — . . . . .	1034 р. 87 к.
— Джаркентскому — . . . . .	929 р. 76 к.
— Пржевальскому — . . . . .	371 р. 14 к.
— Пишпекскому — . . . . .	590 р. 30 к.

На 1-е января 1910 года попечительства имѣли капиталы въ суммѣ:

Вѣрненское . . . . .	162 р. 94 к.
Копальское . . . . .	612 р. 91 к.
Лепсинское . . . . .	1674 р. 54 к.
Джаркентское . . . . .	8994 р. 25 к.
Пржевальское . . . . .	1075 р. 3 к.
Пишпекское . . . . .	6258 р. 31 к.

Вѣрненское Попечительство на 1-е января 1910 г. имѣло:

процентными бумагами . . . . .	26615 р. — к.
наличными деньгами . . . . .	2015 р. 32 к.

В С Е Г О . . . . . 28630 р. 32 к.

**Мѣстное Управленіе Рос-  
сійскаго Общества Крас-  
наго Креста.**

Дѣятельность Семирѣченскаго мѣстнаго Управленія Общества Краснаго Креста проявилось въ отчетномъ году въ завѣдываніи Иссыгатинскими и Барлыкскими минеральными источниками въ выдачѣ пособій и субсидій состоящихъ на попеченіи его учрежденіямъ и лицамъ въ призрѣніи увѣчныхъ и больныхъ отставныхъ нижнихъ чиновъ и проч.

На Иссыгатинскихъ минеральныхъ источникахъ было 1091 посѣтитель, съ которыхъ за пользованіе водами и помѣщеніемъ поступило 4097 руб. 87 коп. изъ этой суммы за покрытіемъ расходовъ по содержанію источниковъ, весь остатокъ употребленъ на перестройку и улучшеніе существующихъ помѣщеній и на заготовку строительныхъ матеріаловъ для возведенія новыхъ. Съ возведеніемъ этихъ построекъ, что предполагается окончить въ 1911—1912 г., Иссыгатинскіе источники должно будутъ принять видъ вполне благоустроеннаго курорта, со всѣми удобствами для посѣтителей. Намѣчено къ открытію на время сезона даже почтовое отдѣленіе.

На Барлыкскихъ водахъ посѣтителей было 316 чел. давшихъ дохода 837 р. 7 к. Особыхъ расходовъ, кромѣ текущихъ, непроизводилось.

Пособій въ отчетномъ году отдѣленіемъ выдано 33 лицамъ на сумму 812 р. 71 к. Изъ этихъ 33 лицъ 27 пользовались пособіемъ ежемѣсячно. Кромѣ того Отдѣленіе субсидировало 100 рублями амбулаторію при Вѣрненской Городской больницы и внесло 500 руб. въ кассу Вѣрненскаго дѣтскаго пріюта на воспитаніе сиротъ нижнихъ воинскихъ чиновъ.



На 1-е января 1910 года капиталы Отдѣленія составили:

на надобности военного времени	42500 р. — к.
для пособій увѣчнымъ воинамъ	5000 р. — к.
на общину сестеръ милосердія	5000 р. — к.

Расходныя суммы:

а) въ процентныхъ бумагахъ	1600 р. — к.
б) наличностью	819 р. 63 к.
на построение храма на Иссыгатинскихъ источникахъ	529 р. 72 к.

Глазная лечебница Попечительства Императрицы Маріи Александровны о слѣпыхъ приняла въ отчетномъ году 2929 больныхъ сдѣлавшихъ 18759 посѣщеній. Глазная лечебница.

Число коечныхъ больныхъ было 36 въ лечебницѣ и 23 въ мѣстномъ лазаретѣ, число больничныхъ дней 1362 въ лечебницѣ и 391 въ лазаретѣ.

Для дальнѣйшаго развитія дѣятельности лечебницы Попечительство озабочено постройкою собственнаго для нея зданія. Собранный путемъ пожертвованій капиталъ на этотъ предметъ достигъ къ 1 января 1910 г. 3384 р. 83 к.

На содержаніе больныхъ и помѣщеній израсходовано 2144 р. 12 к.

Дѣятельность частныхъ благотворительныхъ обществъ выразилась въ слѣдующемъ: Частныя благотворительныя общества.

Вѣрненское благотворительное общество, вслѣдствіе увеличенія числа его членовъ и передачи въ его распоряженіе 300 руб. отпускаемыхъ на дѣла благотворительности г. военному губернатору, значительно разширило свою дѣятельность какъ по количеству и размѣру выданныхъ пособій, такъ и по числу рассмотрѣнныхъ прошеній. Не ограничиваясь рассмотрѣніемъ ходатайствъ, возбуждавшихся самими нуждающимися въ общественной помощи, совѣтъ общества въ нѣсколькихъ случаяхъ бралъ на себя инициативу въ дѣлѣ оказанія помощи по представленію отдѣльныхъ своихъ членовъ, лично убѣдившихся въ необходимости таковой, посѣщеніемъ нуждающихся. Такимъ путемъ нѣсколько лицъ получили единовременныя пособія, а 12 лицамъ были увеличены размѣры мѣсячныхъ пособій.

Всего выдано пособій на сумму 1800 руб.

Туркестанское Епархіальное Казанско-Богородичное просвѣтительное Братство, согласно своей задачѣ—„взаимное общеніе своихъ членовъ на почвѣ религіозно нравственнаго просвѣщенія и распространенія такового просвѣщенія въ средѣ мѣстнаго населенія какъ православнаго, такъ и инородческаго“, въ теченіи отчетнаго года продолжало по воскреснымъ днямъ собесѣдованія на религіозно—нравственныя темы, причѣмъ бесплатно раздавались населенію брошюры такого же содержанія, шейные крестики и проч.

Для поддержанія же нравственности среди населенія, оно приложило заботы къ организаціи какъ въ г. Вѣрномъ, такъ и по селеніямъ въ уѣздахъ области обществъ трезвости.

Благотворительная дѣятельность братства выразилась въ выдачѣ пособій бѣднымъ людямъ.

Вѣрненское общество исправительно-воспитательныхъ пріютовъ и колоній для несовершеннолѣтнихъ въ 1909 году активной дѣятельности не проявляло въ отношеніи основной своей дѣятельности—воспитанія малолѣтнихъ преступниковъ, ограничиваясь лишь второстепенной задачей своей дѣятельности приращеніемъ средствъ Общества,—такъ какъ въ виду изданнаго въ 1909 году новаго закона—Положенія о воспитательно-исправительныхъ заведеніяхъ для несовершеннолѣтнихъ—Общее Собраніе Членовъ Общества 20 іюня 1909 года постановило возбудить ходатайство передъ г. Военнымъ Губернаторомъ Семирѣченской области о принятіи средствъ и обязанностей Общества въ вѣдѣніе Главнаго Тюремнаго Управленія, что и было сдѣлано Совѣтомъ Общества; однако возбужденное Совѣтомъ ходатайство Туркестанскимъ Генераль-Губернаторомъ было отклонено, о чемъ Совѣтъ Общества и былъ извѣщенъ.

Получивъ отвѣтъ отъ Туркестанскаго Генераль-Губернатора, Совѣтъ Общества, въ силу ст. 2 вышеуказаннаго Положенія, не нашелъ возможнымъ активно проявлять свою дѣятельность, тѣмъ болѣе, что Совѣтомъ Общества было доведено до свѣдѣнія Господина Министра Юстиціи и Министра Внутреннихъ Дѣлъ о закрытіи дѣятельности Вѣрненскаго Общества.

Расходовъ въ 1909 г. обществомъ произведено не было. Остатокъ суммъ на 1-е января выразился и <sup>в</sup> <sup>в</sup> <sup>в</sup> бумагахъ на 6245 руб. и наличными деньгами по книжкѣ сберегательной кассы 617 р. 9 к.

Вѣрненское Общество вспомошествованія бѣднымъ учащимся въ Вѣрненскихъ русскихъ учебныхъ заведеніяхъ вступило въ 31 годъ существованія.

Отъ 1908 года въ кассѣ общества оставалось 6478 руб. 99 коп. поступило

въ теченіи года 1848 руб. 89 коп., израсходовано 1492 руб. 81 коп. и осталось къ январю 1910 г. 6835 р. 7 к. изъ коихъ неприкосновеннаго капитала 6530 руб. и оборотныхъ суммъ 305 р. 7 к.

Общество взаимовспоможенія приказчиковъ гор. Вѣрнаго оказывало матеріальную помощь своимъ членамъ выдачею пособій и ссудъ, организовало медицинскую имъ помощь и заботилось о предоставленіи своимъ членамъ возможности пріобрѣтать полезныя знанія путемъ чтенія и т. под.

Въ виду малой помѣстительности принадлежащаго обществу дома, въ которомъ помѣщается коммерческое собраніе и библіотека общества, въ отчетномъ году помѣщенія этого дома значительно расширены пристройкою зала со сценой, уборныхъ и пр.

Пособія общество выдаетъ своимъ членамъ только въ крайнихъ случаяхъ, выдача же ссудъ допущена въ предѣлахъ имѣющихся наличныхъ оборотныхъ суммъ.

Въ 1909 г. выдано: ежемѣсячныхъ пособій 134 рубля; единовременныхъ пособій 211 р. 50 к. и ссудъ 1960 руб.

Александровская богадѣльня Семирѣченскаго казачьяго войска, въ виду незначительнаго числа призрѣваемыхъ, по примѣру прежнихъ лѣтъ, во избѣжаніе непроизводительныхъ расходовъ по содержанію богадѣльни и администраціи, выдавала имъ на руки по 7 руб. въ мѣсяцъ, на что израсходовано 838 р. 40 к. Всѣхъ призрѣваемыхъ было 1 муж. и 9 женщ.

Къ 1-му января 1910 года богадѣльня имѣла капиталъ:

въ наличности	—	—	—	—	12210 р. 95 к.
— недоимкахъ	—	—	—	—	467 р. 87 к.
— залогъ процентныхъ бумагъ	—	—	—	—	3500 р. — к.
— недвижимости	—	—	—	—	20050 р. — к.

Существовавшее въ гор. Вѣрномъ попечительство по призрѣнію бѣдныхъ въ виду разрѣшившагося вопроса о постройкѣ городской богадѣльни и за недостаточностью средствъ прекратило свое существованіе; по постановленію Городской Думы на случай экстренныхъ и неотложныхъ нуждъ въ распоряженіе. Управы ассигновано было 300 р. изъ коихъ 100 р. переданы Вѣрненскому Благотворительному Обществу; 100 р. переданы Стерлитамакскимъ погорѣльцамъ, и 100 р. израсходовано на содержаніе престарѣлаго мѣщанина Крючкова и мелкія пособія.

Изъ благотворительныхъ обществъ, существующихъ въ уѣздахъ, наибольшую жизненную способность отличаются Пржевальское и Пишпекское общества вспоможенія мѣстнымъ учащимся и Джаркентское общество пособія бѣднымъ, но размѣръ благотворительности ихъ всецѣло зависитъ отъ суммы поступающихъ пожертвованій, которая не всегда соответствуетъ той нуждѣ, прійти на помощь которой задачею поставили себѣ названныя общества, но въ предѣлахъ возможнаго всѣ насущныя потребности опекаемыхъ ими лицъ всегда удовлетворяются.

Запасные капиталы этихъ обществъ увеличились незначительно противъ предыдущаго года, только на счетъ 10 процентныхъ отчисленій отъ поступленій.

Копальское попечительство о бѣдныхъ, равно какъ и другія подобныя же попечительства, существующія при нѣкоторыхъ церковныхъ приходахъ, за непоступленіемъ пожертвованій, совершенно не могли выполнить своихъ задачъ.

## ГЛАВА IX.

### Народное образованіе.

#### а) Учебныя заведенія.

##### Мужская гимназія.

Существующія въ Семирѣченской области учебныя заведенія слѣдующихъ типовъ: мужская и женская гимназіи, городскія, приходскія и народныя училища министерства народнаго просвѣщенія, церковныя школы, русско-туземныя школы, сельско-хозяйственныя школы вѣдѣнія министерства земледѣлія и туземныя школы.

Вѣрненская мужская гимназія существуетъ съ 1-го октября 1876 года. На основаніи Высочайше утвержденнаго 31 іюля 1871 г. устава прогимназіи вѣдомства министерства народнаго просвѣщенія, первоначально была открыта четырехклассная прогимназія, которая съ 1-го іюля 1879 года преобразована въ шестиклассную, а съ 1-го іюля 1881 года въ полную классическую гимназію. Такимъ образомъ Вѣрненская гимназія въ отчетномъ году вступила въ тридцать третій годъ своего существованія и имѣла въ 1883 г. первый, а въ 1909 г. двадцать седьмой выпускъ.

При гимназии существует пансионъ съ подготовительнымъ къ поступленію въ гимназію отдѣленіемъ, въ которомъ дѣти инородцевъ обучаются русскому чтенію и письму, разговорному русскому языку и ариметикѣ. Обученіе чтенію и письму, по звуковому способу, примѣненному къ обученію мѣстныхъ инородцевъ, а также ариметикѣ ведется однимъ изъ воспитателей пансіона, знающимъ тюркскія нарѣчія. За приготовленіемъ же уроковъ и за поведеніемъ пансіонеровъ наблюдаютъ поочередно воспитатели пансіона.

Пансионъ учрежденъ на 40 казеннокоштныхъ воспитанниковъ, изъ коихъ 20 вакансій замѣщаются дѣтьми инородцевъ, а 20—дѣтьми чиновниковъ и офицеровъ, состоящихъ на службѣ по военно-народному управленію. Кромѣ казеннокоштныхъ въ пансионъ принимаются и своекоштные воспитанники.

Число учащихся въ гимназии къ январю 1910 года было 358, меньше чѣмъ въ предыдущемъ году на 7 человекъ. Изъ нихъ 253, родители которыхъ проживаютъ въ гор. Вѣрномъ, и 105 изъ уѣздовъ.

Въ распредѣленіи учащихся по сословіямъ переменъ не произошло. Преобладающимъ элементомъ были дѣти чиновниковъ и офицеровъ (174), затѣмъ: дѣти казаковъ (50), мѣщанъ (46), духовнаго званія (21), крестьянъ (14), киргизъ (13) и инородцевъ, подданныхъ Китая (9).

Въ теченіе года окончило полный курсъ гимназии 20 учениковъ, выбыло до окончанія курса 71; уволено за не внось платы за ученіе 5 восп. Освобождено отъ платы въ первую половину года 129 учен. и во вторую—110.

Въ отчетномъ году при гимназии подвергалось испытаніямъ 15 постороннихъ лицъ, а именно: а) на свидѣтельство зрѣлости 2, б) на званіе учителя уѣзднаго училища 3, в) на званіе сельской учительницы 3, г) на вольноопредѣляющихся 2 разряда 5 и д) на поступленіе въ С.-Петербургской женской медицинскій институтъ—2.

Въ состоящемъ при гимназии пансионѣ воспитывалось 54 воспитанника, изъ коихъ 14 были своекоштные, а именно: а) на средства родителей—5, б) на средства штаба войскъ Туркестанскаго военнаго округа 2, в) на средства Туркестанскаго Генераль-Губернатора 1 и г) на средства китайскаго правительства—6.

Гимназія и пансионъ помѣщались въ тѣхъ же, какъ и прежде, зданіяхъ, при тѣхъ же, какія указаны въ обзорѣ за 1908 годъ, неудобствахъ.

Несущій для гимназии вопросъ постройка новаго для нея зданія въ отчетномъ году разрѣшенія не получилъ.

Вѣрненская женская гимназія помѣщается въ собственномъ зданіи вполнѣ соответствующемъ своему назначенію, но не соответствующемъ числу лицъ, желающихъ помѣститься въ гимназію своихъ дочерей. Третій и четвертый классы были переполнены, почему гимназическое начальство должно было открыть параллельныя отдѣленія, которыя содержались на спеціальныя средства гимназии.

Женская гимназія.

Въ порядкѣ преподаванія ни какихъ отступленій отъ Высочайше утвержденного 24 мая 1870 г. Положенія, а равно отъ утвержденныхъ Министромъ Народнаго Просвѣщенія 31 августа 1874 года плановъ и программъ не было. Подробная программа преподаванія предметовъ въ VIII классѣ составлена Педагогическимъ Совѣтомъ и принята съ разрѣшенія начальства къ постоянному руководству. Въ виду же того, что требованія, предъявляемыя по программамъ 1874 года къ поступающимъ въ приготовительный и I классы, не находятся въ должномъ соответствіи съ проходимымъ въ гимназии по тѣмъ же предметамъ курсомъ, установлены съ разрѣшенія начальства новыя программы для этихъ классовъ по русскому языку и ариметикѣ съ повышенными требованіями, которыя получили впервые примѣненіе при производствѣ пріемныхъ экзаменовъ въ 1909 году.

Хозяйственною частью гимназии и вообще попеченіемъ о постоянномъ сохраненіи въ гимназии надлежащаго порядка и благоустройства завѣдывалъ Попечительный Совѣтъ, состоявшій подъ предсѣдательствомъ Вице-Губернатора изъ представителей администраціи, начальницы гимназии и преподавателя, завѣдывающаго учебною частью. Въ теченіи года Попечительный Совѣтъ имѣлъ 10 засѣданій.

Къ 1-му января всѣхъ ученицъ въ гимназии состояло 466 ученицъ, изъ коихъ окончили курсъ VIII, дополнительнаго класса и удостоены званія домашнихъ наставницъ 6 и домашнихъ учительницъ 8; окончили курсъ семи нормальныхъ классовъ 43 ученицы, изъ нихъ 8 награждены золотыми и серебряными медалями. Въ теченіи года выбыло по разнымъ причинамъ до окончанія курса 42 ученицы и вновь поступило 104.

Къ 1-му января 1910 года состояло 471 учен., а именно: въ приготовительномъ классѣ—41; въ I кл.—49; во II кл.—52; въ III—83; въ IV—79; въ V—55; въ VI—49; въ VII—43 и въ VIII кл.—20.

Содержаніемъ гимназии служатъ: а) пособіе отъ казны 20200 руб. и б) спеціаль-

ныя средства т. е. сборъ платы за учение, коего поступило въ отчетномъ году 17741 руб. 4 коп.

Не смотря на то, что плата за учение обращается на погашеніе расходовъ по содержанию гимназіи, которые съ каждымъ годомъ увеличиваются, вслѣдствіе необходимости открывать параллельныя отдѣленія въ низшихъ классахъ, педагогической совѣтъ всегда шелъ на встрѣчу интересамъ бѣдныхъ родителей и освобождалъ, въ предѣлахъ возможной нормы, дѣтей ихъ отъ платы за учение обязательнымъ предметамъ; въ теченіи отчетнаго года отъ платы за учение были освобождены 120 ученицъ.

Внесена плата за учение Штабомъ Туркестанскаго Военнаго Округа за 117 ученицъ; Войсковымъ Правленіемъ Семирѣченскаго казачьяго войска за 24 ученицы; Канцеляріей Туркестанскаго Генераль-Губернатора за 7 учен.; Военнымъ Губернаторомъ области за 1 и Комитетомъ по выдачѣ пособій дѣтямъ чиновниковъ почтово-телеграфнаго вѣдомства за 27 учен.

Выдано въ пособіе воспитанницамъ гимназій: Попечительнымъ Совѣтомъ—60 р.; Войсковымъ Правленіемъ 330 руб. и Обществомъ вспомошествованія учащимся 642 р.

При обоихъ Вѣрненскихъ гимназіяхъ существуютъ стипендіи; при мужской 9 и при женской 3. Въ первой стипендіями пользовались 5 учениковъ, а три за неимѣніемъ соотвѣствующихъ кандидатовъ были незаняты; въ женской гимназіи пользовались стипендіями 4 ученицы.

#### Городскія Училища.

Число городскихъ училищъ увеличилось въ отчетномъ году на одно, открытое въ гор. Вѣрномъ. Всѣхъ городскихъ училищъ было восемь: 1 четырехклассное въ городѣ Пржевальскѣ, 2 трехклассныхъ въ гор. Вѣрномъ и по одному въ остальныхъ уѣздныхъ городахъ и въ станицѣ Больше-Алматинской.

При Пржевальскомъ и Пишпекскомъ городскихъ училищахъ продолжали существовать интернаты для подготовленія къ поступленію въ училище киргизскихъ мальчиковъ; съ этою же цѣлью со второй половины отчетнаго года въ Джаркентскомъ городскомъ училище открытъ приготовительный классъ.

При Вѣрненскомъ, Пишпекскомъ и Пржевальскомъ училищахъ функционируютъ классы ручного труда, а при Вѣрненскомъ, кромѣ того, педагогическіе курсы для подготовки сельскихъ хозяевъ.

Всѣхъ учащихся въ городскихъ: 1359 мальчиковъ, изъ нихъ: 1197 православныхъ, 152 магометанъ и 20 мальч. другихъ вѣроисповѣданій. Изъ магометанъ 101 входящихъ и 40 пансіонеровъ интернатовъ.

#### Приходскія училища.

Въ состояніи приходскихъ училищъ произошли въ теченіи отчетнаго года слѣдующія перемѣны:

Въ гор. Вѣрномъ вновь открыты одно двухклассное женское и одно одноклассное мужское.

Въ Вѣрненскомъ уѣздѣ вновь открыты 3 одноклассныхъ мужскихъ училища въ ст. Б.-Алматинской, 3 въ ст. Софійской и 1 для совмѣстнаго обученія въ новомъ сел. Сергѣевскомъ и преобразованы изъ одноклассныхъ въ двухклассныя Мало-Алматинское, Надеждинское, Любовинское, Михайловское мужское и Софійское женское.

Въ гор. Копалѣ вновь открыто 1 одноклассное мужское и въ Копальскомъ уѣздѣ такое же училище въ выс. Каратальскомъ.

Въ Лепсинскомъ уѣздѣ закрыты два одноклассныхъ мужскихъ училища въ выс. Романовскомъ и Аксуйскомъ.

Въ Джаркентскомъ уѣздѣ открыты новыя одноклассныя мужскія училища въ выс. Чунджинскомъ и въ сел. Богословскомъ (Михайловское).

Въ Пржевальскомъ уѣздѣ въ ст. Николаевской открыто одноклассное мужское училище, а въ сел. Теплоключенскомъ, Сазановскомъ и Преображенскомъ такія же одноклассныя училища преобразованы въ двухклассныя.

Наконецъ, въ Пишпекскомъ уѣздѣ новыя одноклассныя училища открыты: въ г. Пишпекѣ, въ селеніяхъ Краснорѣченскомъ, Петровскомъ, Арасанскомъ, Успенскомъ, Павловскомъ, Архангельскомъ и Ивановскомъ, а изъ одноклассныхъ преобразованы въ двухклассныя. Кромѣ того въ гор. Пишпекѣ открыто новое двухклассное женское училище.

За сими перемѣнами къ 1-му января 1910 года всѣхъ приходскихъ училищъ въ области было 71, изъ нихъ: двухклассныхъ мужскихъ 11, одноклассныхъ 56, двухклассныхъ народныхъ 1 и одноклассныхъ народныхъ 2; двухклассныхъ женскихъ 6 и одноклассныхъ женскихъ 6.

Учащихся во всѣхъ этихъ училищахъ было: 4117 мальчиковъ и 1290 дѣвочекъ, а всего 5407 учащихся, больше чѣмъ въ 1908 г. на 789.

Процентное отношеніе между собою учащихся по сословіямъ въ школахъ Министерства Народнаго просвѣщенія не подвергалось особымъ измѣненіямъ. Въ городскихъ училищахъ преобладали мѣщане, въ приходскихъ крестьяне или казаки, смотря потому къмъ населено селеніе, въ которомъ находится училище.

Иностранцевъ въ приходскихъ училищахъ было 10, изъ нихъ 2 дѣвочки.

На содержаніе приходскихъ и городскихъ училищъ и интернатовъ при послѣднихъ въ 1909 г. было израсходовано:

изъ суммъ Государствен. Казначейства . . . . .	84519 р. 93 к.
— городскихъ суммъ . . . . .	33338 р. — к.
— общественныхъ . . . . .	21041 р. — к.
— сборовъ за ученіе . . . . .	1566 р. — к.
— другихъ источниковъ . . . . .	358 р. — к.

ВСЕГО . . . . . 140822 р. 93 к.

Число церковныхъ школъ увеличилось въ отчетномъ году на одну. Вновь открыта Иссыкъ-кульская монастырская школа.

Церковныя школы.

Учащихся въ церковныхъ школахъ было 1394 мальчика и 1654 дѣвочки, всего 3048, на 113 больше чѣмъ въ предыдущемъ году.

На содержаніе этихъ школъ израсходовано 27897 р.

Малый успѣхъ русско-туземныхъ школъ, открывавшихся въ пунктахъ отдаленныхъ отъ русскихъ селеній, въ которыхъ киргизскіе мальчики, находясь въ постоянномъ общеніи съ русскими, могли бы скорѣе и усваивать русскій разговорный языкъ, побудили, какъ указано было въ обзорѣ области за 1906 г., инспекцію народныхъ училищъ поставить себѣ задачей добиться устройства русско-туземныхъ школъ исключительно въ русскихъ селеніяхъ, а также устраивать при этихъ школахъ интернаты (пансіоны) для тѣхъ учениковъ, мѣсто кочевки родителей которыхъ находится на далекомъ отъ школы разстояніи. Киргизскія общества охотно откликнулись на сдѣланную соответственно сему инспекціей народныхъ училищъ предложенія и постановили приговоры о сборѣ нужныхъ на устройство и содержаніе школъ и интернатовъ средствъ, но такъ какъ сборъ послѣднихъ разложенъ на нѣсколько лѣтъ, то само собою разумѣется, постройка интернатовъ должна была нѣсколько замедлиться.

Русско-туземныя школы.

Въ 1908 году могло быть приступлено къ постройкѣ новыхъ школъ съ интернатами только въ селеніяхъ Покровскомъ и Сазановскомъ Пржевальскаго уѣзда и въ выс. Охотничьемъ. Въ первомъ селеніи постройка интерната была окончена въ томъ же году и онъ къ концу года былъ открытъ для приѣма питомцевъ. Сазановскій же и Нарынкольскій интернаты были окончены постройкой только въ 1909 г.

Инспекція народныхъ училищъ, озабочиваясь скорѣйшемъ открытіемъ русско-туземныхъ школъ, и желая идти на встрѣчу тѣмъ иностранцамъ, которые выражали желаніе возможно скорѣе помѣстить своихъ дѣтей въ школу, успѣшило открыть первые интернаты въ гор. Пишпекѣ и Пржевальскѣ при городскихъ училищахъ, гдѣ возможно было на первое время заарендовать частныя зданія, а также открыть въ уѣздныхъ городахъ русско-туземныя школы для приходящихъ. Благодаря этимъ заботамъ къ январю 1910 г. русско-туземныхъ школъ въ области было 23, а именно: въ Вѣрненскомъ уѣздѣ 4 для приходящихъ учениковъ; въ Копальскомъ и Лепсинскомъ по одной, тоже для приходящихъ; въ Джаркентскомъ 3 для приходящихъ и одна съ интернатомъ; въ Пржевальскомъ 2 для приходящихъ и 3 интернатами и въ Пишпекскомъ 2 для приходящихъ и 2 съ интернатами.

Такимъ образомъ общее число русско-туземныхъ школъ въ области, считая и интернаты при городскихъ училищахъ, увеличилось въ отчетномъ году на семь.

Учащихся въ нихъ за исключеніемъ пансіонеровъ Пишпекскаго и Пржевальскаго интернатовъ при городскихъ училищахъ, которые показаны выше, было 634 мальчика больше чѣмъ въ 1908 году на 272.

На содержаніе этихъ школъ израсходовано:

изъ суммъ Государственнаго К-ва . . . . .	6474 р. 19 к.
— городскихъ суммъ . . . . .	560 р. — к.
— общественныхъ . . . . .	14035 р. — к.

ВСЕГО . . . . . 21069 р. 19 к.

Въ нашей факторіи, въ китайскомъ городѣ Чугучакѣ при Императорскомъ Россійскомъ Консульствѣ продолжала функціонировать русско-туземная школа, содержащая на средства Министерства Иностранныхъ Дѣлъ (1500 р.) для дѣтей русско-подданныхъ, проживающихъ въ гор. Чугучакѣ.

Въ этой школѣ въ 1909 году обучалось 18 мальчиковъ и 2 дѣвочки, всего 20 дѣтей, изъ коихъ 7 православныхъ и 13 мусульманъ.

#### Туземныя школы.

Постоянныя туземныя школы, „мерджесе“, существуютъ только при мечетяхъ въ городахъ и въ таранчинскихъ и дунганскихъ селеніяхъ. Такихъ школъ, согласно донесеніямъ городской полиціи и волостныхъ управителей, къ январю 1910 года было 248, учащихся муллъ 214 и учащихся: 5417 мальчиковъ и 870 дѣвочекъ.

Въ киргизскихъ волостяхъ постоянныхъ туземныхъ школъ нѣтъ; возникновеніе ихъ зависитъ отъ появленія въ степи разбѣзжающихъ муллъ, которые, останавливаясь въ какомъ либо аулѣ, открываютъ школу. Въ нѣкоторыхъ волостяхъ такіе муллы остаются надолго и тогда школа принимаетъ болѣе постоянный характеръ. Болѣе состоятельные кочевники для обученія своихъ дѣтишекъ приглашаютъ такихъ муллъ спеціально, которые кочуютъ съ ними.

По донесеніямъ волостныхъ управителей такихъ подвижныхъ школъ къ 1910 г. зарегистрировано 217 съ 5609 учениками, 3752 мальчика и 1317 дѣвочекъ. Учащихъ муллъ непоказано.

Правильность этихъ данныхъ весьма однако сомнительна, но провѣрить ихъ не представляется возможности.

На основаніи Высочайшаго повелѣнія 17/25 мая 1875 года объ устройствѣ учебной части въ Туркестанскомъ генераль-Губернаторствѣ *всѣ* учебныя заведенія въ краѣ какъ русскія, такъ и *туземныя* подлежали передачѣ въ вѣдѣніе Министерства Народнаго Просвѣщенія, но законъ этотъ, неотмѣненный по настоящее время, остался, по недостаточности инспекторскаго надзора, въ отношеніи туземныхъ школъ, безъ исполненія.

Въ Семирѣченской области со стороны инспекціи народныхъ училищъ шагъ къ регистраціи туземныхъ школъ сдѣланъ только въ отчетномъ году, когда состоялось учрежденіе должности второго инспектора народныхъ училищъ и область раздѣлена на два района.

Регистрація произведена въ первомъ районѣ, въ уѣздахъ Вѣрненскомъ, Копальскомъ и Лепсинскомъ, при чемъ оказалось, что въ Вѣрненскомъ туземныхъ школъ 64, въ Копальскомъ 6, а въ Лепсинскомъ 11, но при сличеніи этихъ данныхъ съ таковыми же, доставленными Статистическому Комитету волостными управителями, обнаружено, что онѣ ничего общаго между собою не имѣютъ.

Болѣе точная регистрація туземныхъ школъ въ области и въ особенности подчиненіе надзору инспекціи народныхъ училищъ, учащихся и ихъ дѣятельности казалось бы необходимымъ въ интересахъ общее государственныхъ, такъ какъ учащими въ этихъ школахъ въ большинствѣ случаевъ являются личности изъ за предѣловъ области, казанскіе и оренбургскіе татары, выходцы изъ Ферганы и Самарканда, которые наряду съ изученіемъ корана могутъ знакомить кочевое населеніе и съ другими ученіями, которыя по особому складу жизни его были ему до сихъ поръ совершенно чужды.

#### Сельско-хозяйственныя школы, вѣдѣнія Д-та земледѣлія.

Какъ видно изъ опубликованнаго впервые отчета за 1909 годъ о сельско-хозяйственныхъ школахъ Семирѣчья всѣ онѣ находятся на порогѣ преобразованія. Посѣтившіе область высшіе представители Главнаго Управленія Земледѣлія и Землеустройства, ознакомившись съ дѣятельностью этихъ школъ за прежнее время и современнымъ ихъ положеніемъ; единогласно пришли къ заключенію, что дѣятельность семирѣченскихъ сельско-хозяйственныхъ школъ не соответствуетъ ни ихъ назначенію, ни затрачиваемымъ на содержаніе ихъ средствамъ.

Школъ вѣдѣнія Д-та земледѣлія въ области пять: четыре сельско-хозяйственныхъ и одна— школа садоводства. Всѣ онѣ относятся къ 4 разряду; курсъ ученія распредѣляется на 4 года.

Отъ поступающаго въ школу требуется знаніе курса начальныхъ народныхъ училищъ, но въ уважительныхъ случаяхъ Совѣту предоставляется право принимать и безграмотныхъ, въ особенности туземцевъ.

Пріемъ учениковъ и выпускъ ихъ приурочивается къ 1 октября.

Въ приготовительный классъ принимаются дѣти не моложе 13 лѣтъ, въ первый 14 л., но въ уважительныхъ случаяхъ Совѣту предоставляется право принимать отъ 12 до 16 л.

По окончаніи школъ юноши пользуются по отбыванію воинской повинности льготою четвертаго разряда.

Въ школахъ, помимо повторенія обще образовательныхъ предметовъ, знаніе которыхъ требуется для поступленія въ школу, преподаются слѣдующіе предметы: 1) объясненія важнѣйшихъ для земледѣльца явленій природы; 2) ученіе о полезныхъ и вредныхъ для хозяина растеніяхъ и животныхъ, и 3) основныя понятія о правильныхъ

способахъ воздѣлыванія земли и ухода за полезными растеніями и животными, разводимыми въ той мѣстности, гдѣ школа существуетъ.

Практическія занятія состоятъ въ производствѣ сельско-хозяйственныхъ и ремесленныхъ работъ.

Въ каждой школѣ имѣется 30 стипендій за счетъ земскихъ сборовъ Семирѣченской области, кромѣ Вѣрненской школы садоводства, гдѣ стипендій 20.

Къ числу привиллегій мѣстныхъ школъ надо отнести одну очень существенную: всѣмъ оканчивающимъ полный школьный курсъ предоставляется право получать въ Семирѣчѣ землю, а также денежное пособіе на первоначальное обзаведеніе наравнѣ съ переселенцами; земля дается какъ въ общемъ пользованіи, такъ и въ видѣ хуторовъ.

Первымъ, воспользовавшимся этимъ правомъ, явился Алексѣевъ, окончившій въ 1909 году Пржевальскую Сел. Хоз. школу, получившій хуторъ въ Пржевальскомъ уѣздѣ.

Администрація школы состоитъ:

I) Изъ управляющаго школой, съ образованіемъ не ниже среднего, получающаго содержанія: жалованье 850 р., пятилѣтки до времени, пока жалованье не удвоится; добавочныхъ изъ специальныхъ средствъ—за преподаваніе 150 р, квартирныхъ 200 р., если квартиры въ натурѣ не имѣется, и харчевыхъ 288 руб.

II) Законоучителя,—получающаго 250 р.

III) Преподавателя въ старшихъ классахъ, преимущественно спеціалиста, получающаго содержанія: жалованья—400 руб. пятилѣтки и добавочное: за преподаваніе 300 р. и квартирныхъ 140 р.

IV) Преподавателя въ младшихъ классахъ, получающаго содержанія: жалованье 300 р., пятилѣтки и добавочное: за преподаваніе 300 р. и квартирныхъ 140.

I. Пржевальская сельско-хозяйственная школа открыта въ 1898 г. Учениковъ въ началѣ 1909 г. было 18, выбыло въ теченіи года по разнымъ причинамъ 5. Окончило школу 2 челов., изъ коихъ одинъ получилъ надѣлъ земли въ Пржевальскомъ уѣздѣ подъ хуторское показательное хозяйство, другой на средства Департамента Земледѣлія уѣхалъ въ Центральную Россію для спеціализаціи по сыроваренію и маслодѣлію.

Денежныя средства школы слагаются изъ слѣдующихъ суммъ:

Отпускается департаментомъ земледѣлія	1950 р.
Ассигнуется земствомъ	3400 р.
Кромѣ того спеціальныя средства (доходы школы)	1693 р.

В С Е Г О . . . . . 7043 р.

Школа имѣетъ свой собственный домъ въ городѣ, гдѣ проживаетъ зиму, на лѣтнее же время переезжаетъ на ферму, расположенную въ 12 верстахъ отъ города, по дорогѣ къ Джеты-огузовскимъ минеральнымъ водамъ.

Количество земли на фермѣ 368 десятинъ; расположена ферма на высотѣ 5400 ф. надъ уровнемъ моря, въ 12 верстахъ отъ оз. Иссыкъ-Куля и въ 3-хъ верстахъ отъ предгорій Тянь-Шаня.

II) Пишпекская сельско-хозяйственная школа открыта въ 1890 г. и преобразована въ 1894 г.

Учениковъ въ началѣ 1909 года было 22, выбыло въ теченіи года по разнымъ причинамъ 9, окончило курсъ 4 челов., разошедшихся по садовымъ хозяйствамъ Туркестана.

Денежныя средства школы слагаются изъ слѣдующихъ суммъ:

Отпускается департаментомъ земледѣлія	2731 р. 92 к.
Ассигнуется земствомъ	3400 р. 00 к.
Кромѣ того спеціальныя средства школы	1885 р. 88 к.

В С Е Г О . . . . . 8017 р. 80 к.

Школа помѣщается въ городѣ, въ наемномъ помѣщеніи, практическія же занятія идутъ въ саду, расположенномъ въ центрѣ города и на загородномъ участкѣ.

VI) Джаркентская сельско-хоз. школа; основана въ 1896 г.

Учениковъ въ началѣ 1909 г. было 9, выбыло въ теченіи года по разнымъ причинамъ 3.

Окончило школу 2 человѣка.

Денежныя средства школы слагаются изъ суммъ отпускаемыхъ:

Департаментомъ земледѣлія . . . . .	2431 р. 44 к.
Земствомъ . . . . .	3400 р. 00 к.
Спеціальныя средства . . . . .	358 р. 53 к.
<hr/>	
В С Е Г О . . . . .	6189 р. 97 к.

Школа помѣщается въ городѣ въ наемномъ помѣщеніи, практическія же занятія ведутся на фермахъ, куда школа и переѣзжаетъ на лѣто. Фермъ этихъ двѣ: одна въ 200 дес. ур. Шама, въ 12 вер. отъ города, гдѣ устроены лѣтнія бараки для жилища и гдѣ ведется хозяйство, другая въ 90 десятинъ, гдѣ преобладаютъ сѣнокосы.

V) Копальская сельско-хозяйст. школа основана въ 1887 г. и преобразована въ 1894 году.

Учениковъ въ началѣ 1909 года было 11 человѣкъ.

Выпуска въ 1909 г. не было.

Денежныя средства школы:

Отпускъ департамента земледѣлія . . . . .	1694 р.
„ „ земства . . . . .	5400 р.
Спеціальныя средства . . . . .	850 р.
<hr/>	
В С Е Г О . . . . .	7944 р.

Школа помѣщается на своемъ богатѣйшемъ участкѣ въ 500 десятинъ въ долину Каратала, отстоя отъ уѣзднаго города Копала въ 93 вер. и отъ почтово-телеграфной станціи Карабулакъ въ 15 верстахъ.

VI) Вѣрненская школа садоводства основана въ 1887 г.

Учениковъ въ началѣ 1909 года было 14 челов., выбыло въ теченіи года 5, принято вновь 8, къ началу новаго учебнаго года состояло 17.

Выпуска въ 1909 г. не было.

Денежныя средства слагаются изъ суммъ отпускаемыхъ:

Департаментомъ земледѣлія . . . . .	1376 р.
Земствомъ . . . . .	2610 р.
На содержаніе сада . . . . .	1000 р.
Спеціальныя средства . . . . .	998 р.
<hr/>	
В С Е Г О . . . . .	5954 р.

Школа помѣщается въ гор. Вѣрномъ въ наемномъ домѣ, практическія же занятія ведутся въ находящемся въ ея завѣдываніи вѣрненскомъ казенномъ садѣ.

### а) Внешкольное образованіе.

Съ закрытіемъ, въ началѣ 1908 года, вѣрненскаго общества ревнителей народнаго просвѣщенія, нѣкоторыя полезныя свѣдѣнія населеніе гор. Вѣрнаго получало:

а) въ Епархіальномъ народномъ домѣ, гдѣ по воскресеніямъ членами Туркестанскаго Епархіальнаго Казанско-Богородичнаго просвѣтительнаго Братства устраивались общедоступныя народныя чтенія на различныя не только религіозно-нравственныя, но и обще образовательныя темы.

и б) въ общедоступныхъ же публичныхъ засѣданіяхъ Семирѣченскаго Общества сельскаго хозяйства, на которыхъ членами его дѣлались сообщенія по спеціальнымъ вопросамъ сельскаго хозяйства, причѣмъ слушатели знакомились съ тѣми улучшеніями и нововведеніями въ технику сельскаго хозяйства, которыя предпринимались въ Европейской Россіи и за границею.

Для выясненія успѣховъ и развитія существующихъ въ области культуръ общество устроило очередную весеннюю выставку плодоводства, пчеловодства и посѣвныхъ сѣмянъ. Лучшіе экспонаты премировались.

Наконецъ, въ цѣляхъ улучшенія культивируемыхъ въ области хлѣбныхъ злаковъ, огородныхъ овощей и проч., общество раздавало какъ своимъ членамъ, такъ и прочимъ хозяевамъ бесплатно сѣмена новыхъ сортовъ, выписанныя изъ Россіи, для



опытных посѣвовъ и введенія въ культуру, если бы они при существующихъ почвенныхъ и климатическихъ условіяхъ оказались подходящими.

Общедоступная бібліотека—читальня имѣется только въ уѣздномъ гор. Пржеваль-Публичная бібліотека-читальня. Въ Вѣрномъ публичной бібліотеки нѣтъ, ее не считать небольшою мусульманской читальни, имѣющей свой спеціальныи и довольно ограниченный кругъ читателей. Русское интеллигентное населеніе пользуется бібліотеками при общественномъ, военномъ и комерческомъ собраніяхъ.

Въ остальныхъ уѣздныхъ городахъ небольшія бібліотеки имѣются въ общественныхъ собраніяхъ, а въ гор. Лепсинскѣ при канцеляріи городского общественного управления.

Публичныхъ музеевъ въ области нѣтъ. Небольшой музей имѣется при Статистическомъ Комитетѣ, но преслѣдуетъ спеціальныя задачи и для постороннихъ посѣтителей открывается по особой просьбѣ.

## ГЛАВА II.

### *Лѣсное хозяйство (за 1908 и 1909 г.).*

Важнѣйшіе горные лѣса области, имѣющіе для нея огромное защитное и водоохранное значеніе, занимаютъ около 200 тыс. десятинъ. Степныя же древесныя заросли, произрастающія узкими полосами по берегамъ болѣе значительныхъ рѣкъ и на образуемыхъ ими островахъ и состоящія болѣею частью изъ малоцѣннаго тала, съ прилегающими къ нимъ песчаными и солончаковыми пространствами, покрытыми саксауломъ и другими степными кустарниками, занимаютъ болѣе милліона дес. Съ 1903 года лѣса, какъ и всѣ государственныя имущества въ области, состоятъ въ вѣдѣніи Управленія Землед. и Государ. Имущ. въ Туркестанскомъ краѣ и въ частности—въ вѣдѣніи Семирѣченскаго Обласнаго Правленія, завѣдывающаго ими на правахъ мѣстнаго управленія государств. имущ. съ управляющимъ, въ лицѣ Вице-Губернатора области. Лѣса раздѣлены на 6 лѣсничествъ (по уѣздамъ).

Изъ всѣхъ этихъ лѣсничествъ отпущено было: въ 1908 г. растущаго лѣса 6110,92 куб. саж. (массы) и мертваго 14484,14 кубовъ и въ 1909 г. растущаго—5956, 36 куб. саж. и мертваго 17032,55 кубовъ. Отпуски лѣса за оба года значительно превышаютъ отпуски за 1907 г. Кромѣ того, брасается въ глаза довольно значительное увеличеніе отпуска мертваго лѣса въ 1909 году. Но здѣсь слѣдуетъ сказать, что на цифры отпусковъ лѣса несомнѣнно вліяетъ часто чисто случайныя причины: продолжительность зимы, какъ лучшей времени для вывозки лѣса, состояніи зимнихъ дорогъ, болѣе или менѣе раннее окончаніе полевыхъ работъ, количество новыхъ построекъ и въ особенности капитальныхъ и пр.

Въ цифры эти входитъ и отпускъ лѣса на телеграфныя столбы. Для ремонта телеграфныхъ линій, въ одномъ 1908 г. разрѣшено было къ отпуску, по требованію почтово-телеграфнаго вѣдомства, 3163 корня (деревьевъ) растущаго лѣса и въ томъ числѣ для ремонта одной только боковой линіи Токмакъ—Пржевальскъ, вслѣдствіе того, что при устройствѣ этой линіи, столбы были закопаны въ землю, отпущено было 2700 корней. Въ виду страшной гибели, на столбы лучшаго молодого еловаго лѣса, лѣсное управленіе всегда настаивало на замѣнѣ непрочныхъ деревянныхъ столбовъ желѣзными. Но только въ концѣ 90-хъ годовъ деревянные столбы были поставлены на желѣзныхъ основаніяхъ на главной линіи отъ Вѣрнаго до границы съ Сыръ-Дарьинскій областью и съ 1901 г. на главной линіи къ сѣверу отъ Вѣрнаго начата постепенная установка деревянныхъ столбовъ на каменныхъ основаніяхъ.

Бъ приведенныя цифры отпусковъ лѣса входитъ также льготный и безденежный отпускъ лѣса для постройки церквей, школъ, на земскія дорожныя сооруженія, постройку и ремонтъ домовъ для лѣсной стражи и другія нужды казеннаго хозяйства. На всѣ эти надобности отпущено было строеваго лѣса: въ 1908 году 256, 15 куб. саж. и въ 1909 г. 363,26 к. с. Кромѣ того отпущено было безденежно: для отопленія квартиръ лѣсничихъ и помощниковъ ихъ, домовъ и квартиръ лѣсной стражи въ 1908 году—148, 99 куб. саж. дровъ и хвороста и въ 1909 году 152,69 куб. саж. и для переселенцевъ на постройки: въ 1908 году 128,10 куб. саж. строеваго лѣса и 569 куб. саж. хвороста и въ 1909 году 419,14 куб. саж. строеваго лѣса и 605,19 куб. саж. хвороста.

Общій лѣсной доходъ области, по свѣдѣніямъ Омской Казенной Палаты, составлялъ въ 1908 г.—70,252 руб. 65 коп. и въ 1909 г.—72758 руб. 24 коп. Въ предшествующій же 1907 годъ общій лѣсной доходъ былъ 67,452 руб. 14 коп. За исключеніемъ изъ этихъ доходовъ всѣхъ расходовъ (въ 1908 году 46956 руб. 61 коп. и въ 1909 году 52794 руб. 75 коп. ассигнованныхъ по смѣтѣ лѣснаго департамента) и по смѣтѣ Канцеляріи Главнаго Управленія Землеустройства и Земледѣлія, [на дѣлопроиз-

водство по управленію государственными имуществом при Областномъ Правленіи чистый доходъ по области отъ лѣсного хозяйства выразился за 1908 годъ въ 23296 р. 4 к. и за 1909 г. въ 19623 р. 49 к. Уменьшеніе чистаго дохода за послѣдній годъ несомнѣнно зависило какъ отъ новаго расхода на основаніе лѣсной школы въ Вѣрномъ, отъкрытой въ 1909 году (2355 р. 66 к.), такъ и отъ послѣдовавшаго увеличенія содержанія стражи (3176 р.—к.)

По мѣстамъ поступленія доходность за послѣдніе два года распредѣляется въ среднемъ слѣдующимъ образомъ:

Въ Вѣрненскомъ лѣсничествѣ	поступило	32,55	процентовъ	общаго	дохода
— Пржевальскомъ		17,77	—	—	—
— Джаркентскомъ		15,86	—	—	—
— Лепсинскомъ		13,50	—	—	—
— Пишпекскомъ		13,28	—	—	—
— Копальскомъ		7,04	—	—	—

При этомъ слѣдуетъ замѣтить, что Копальское лѣсничество, не окупавшее до сихъ поръ производимыхъ на него расходовъ, въ 1909 году вполне окупило свои расходы и дало чистаго дохода 389 р. 31 к. Вѣрненское лѣсничество по прежнему значительно превышаетъ по доходности въ отдѣльности всѣ остальные лѣсничества.

Большую часть приведенныхъ цифръ общаго лѣснаго дохода составляютъ суммы, выручаемая отъ продажи лѣсныхъ матеріаловъ.

Видную часть общаго дохода составляютъ также взысканія за нарушенія лѣснаго устава. Всѣхъ дѣлъ, возникшихъ по лѣснымъ нарушеніямъ было: въ 1908 году 7209 и въ 1909 году 8305 и сумма причиненныхъ этими нарушеніями убытковъ составляла въ 1908 году 20540 р. 59 к. и въ 1909 г.—30125 р. 21 к. Первое мѣсто (почти  $\frac{1}{3}$ ) по обнаруженнымъ нарушеніямъ въ отчетныхъ годахъ занимаетъ Вѣрненское лѣсничество и за нимъ, лишь немного уступая ему, слѣдуетъ Пржевальское. Затѣмъ слѣдуетъ Лепсинское и за нимъ, значительно уступая ему и почти не стичаясь другъ отъ друга, идутъ Копальское, Джаркентское и Пишпекское. По размѣрамъ убытковъ, причиненныхъ нарушеніями, лѣсничества идутъ въ томъ же порядкѣ: въ 1908 году окончено было административнымъ порядкомъ 3036 дѣлъ, разсмотрѣно судомъ 932 и прекращено за необнаруженіемъ виновныхъ 505. Въ 1909 г. окончено административно 3180 дѣлъ, разсмотрѣно судомъ 947 и прекращено 610. Почти всѣ нарушенія (въ 1908 году —7099 и въ 1909 г.—8203) составляли, по обыкновенію, самовольныя порубки лѣса. Другіе же виды нарушеній были весьма рѣдки. Суммы денежныхъ взысканій, полученныхъ въ кассу за лѣсныя нарушенія, по свѣдѣніямъ лѣсничихъ, составляли: въ 1908 году 11805 руб. 44 к. и въ 1909 г. 11539 р. 14 к. Къ приведеннымъ нарушеніямъ лѣснаго устава отнесены и нарушенія правилъ предосторожности отъ огня, слѣдствіемъ которыхъ бывають нерѣдко лѣсные пожары. Число случаевъ лѣсныхъ пожаровъ было въ 1908 году 5. Къ счастью, всѣ эти пожары были незначительны. Весь ущербъ, нанесенный ими, составлялъ 70 р. 95 к. Въ 1909 года лѣсныхъ пожаровъ было значительно больше (20) и самые пожары были значительнѣе. Ущербъ, причиненный этими пожарами, составилъ 1894 руб. 66 коп.

При несомнѣнной слабости существующаго лѣснаго надзора, само собою разумѣется, что далеко не всѣ нарушенія Лѣснаго Устава въ дѣйствительности обнаруживаются. Съ значительнымъ ростомъ всѣхъ осѣдлыхъ пунктовъ и съ наплывомъ въ послѣднее время въ область массы переселенцевъ и образованіемъ многихъ новыхъ селеній число лѣсныхъ нарушеній увеличивается въ сильнѣйшей степени. Безчисленныя самовольныя порубки, достигающія вблизи населенныхъ пунктовъ самыхъ грозныхъ размѣровъ, и замѣтное истребленіе ближнихъ и болѣе доступныхъ лѣсовъ дѣлають усиленіе охраны лѣсовъ области безусловно неотложнымъ. Между тѣмъ, кредитъ на содержаніе лѣсной стражи, состоящей изъ 81 объѣздчика и 38 лѣсниковъ, съ 1905 года былъ сокращенъ на цѣлую 1000 руб. Въ виду полной недостаточности силъ лѣснаго надзора, установленныхъ еще 15 лѣтъ тому назадъ, и въ виду безусловной необходимости сохраненія лѣсовъ области, имѣющихъ для нея важнѣйшее жизненное значеніе, лѣсное управленіе самымъ настоятельнымъ образомъ ходатайствовало объ увеличеніи стражи. Оно ходатайствовало также объ улучшеніи матеріальнаго ея положенія для привлеченія въ стражу хотя сколько нибудь порядочныхъ людей. Къ сожалѣнію, первое ходатайство осталось безъ удовлетворенія и только въ концѣ 1909 года было улучшено до нѣкоторой степени матеріальное положеніе стражи. На отпущенные для того съ сентября 1909 года 3176 руб., вмѣстѣ съ увеличеніемъ квартирныхъ денегъ для неживущихъ въ казенныхъ помѣщеніяхъ съ 1 руб. 50 коп. до 3 руб. въ мѣсяць, удалось увеличить содержаніе старшихъ объѣздчиковъ (23 чел.) съ 20 р. до 33 руб. въ мѣсяць и младшихъ объѣздчиковъ (58) съ 15 руб. до 18 руб. 93 коп. и довести содержаніе нашихъ лѣсниковъ (38), получавшихъ до сихъ поръ лишь 8 руб. съ коп. до 12 руб. въ мѣсяць. Такимъ образомъ болѣе или менѣе существенно удалось увеличить лишь содержаніе старшихъ объѣздчиковъ, служащихъ здѣсь сборщиками лѣсныхъ доходовъ и составляющихъ важнѣйшую контрольную силу нашихъ лѣсничихъ, содержаніе же младшихъ объѣздчиковъ, на которыхъ лежитъ ближайшая охрана нашихъ лѣсовъ, и въ особенности лѣсниковъ, служащихъ въ помощь объѣздчикамъ,—при крайней трудности горной службы вообще и сильномъ вздорожаніи всѣхъ предметовъ первой необходимости,—остается по прежнему совершенно необезпеченнымъ.

Говоря о расходах по лесному хозяйству, было упомянуто о расходе на открытие в Верномъ нижней лесной школы. Само собою разумеется, что открытие это составляет важнейшее событие в лесномъ хозяйствѣ области за отчетный періодъ. Школа открыта 1 сентября 1909 года по уставу нижнихъ лесныхъ школъ. На первый годъ принято было 7 воспитанниковъ на казенное содержаніе и 3 своекоштныхъ. Воспитанники приняты по конкурсному экзамену изъ 28 человекъ. Приняты всѣ русскіе, 7 мѣщанъ, 2 казачьяго сословія и 1 сынъ чиновника, въ возрастѣ отъ 16 до 19 лѣтъ. Изъ принятыхъ 9 окончили курсъ въ городскихъ училищахъ и 1—изъ послѣдняго класса городского училища. Изъ штатныхъ преподавателей въ 1909 году прибылъ лишь одинъ и для преподаванія приглашены были сторонніе учителя. Кремь указанныхъ казенныхъ средствъ на содержаніе школы израсходовано было 292 р. изъ специальныхъ средствъ школы въ 320 р., поступившихъ въ 1909 году отъ своекоштныхъ воспитанниковъ.

Слѣдуетъ отмѣтить также о состоявшемся въ г. Верномъ лѣтомъ 1909 года 2-мъ сѣздѣ лесныхъ чиновъ области. Констатируя важнѣйшія нужды хозяйства, Сѣздъ этотъ свидѣтельствуетъ, что положеніе лесного хозяйства въ области, за неудовлетвореніемъ его нуждъ, съ сильнымъ ростомъ населенія, а съ тѣмъ вмѣстѣ и потребности въ лесѣ, становится безусловно хуже. Ставя во главѣ важнѣйшихъ нуждъ усиленіе охраны лесовъ увеличеніемъ личнаго состава стражи и улучшеніемъ ея матеріальнаго положенія, разработку лесовозныхъ дорогъ въ большихъ горныхъ ущельяхъ для приведенія въ доступное состояніе имѣющихся запасовъ нашихъ сравнительно отдаленныхъ и богатыхъ лесовъ и для огражденія тѣмъ отъ полнаго истребленія ближайшихъ и доступнѣйшихъ лесовъ и вымежеваніе казенныхъ лесовъ, какъ основы всякаго лесного хозяйства и перваго шага устройства ихъ, Сѣздъ удостовѣряетъ, что удовлетвореніе изложенныхъ коренныхъ нуждъ хозяйства не можетъ быть дальше отложено и не можетъ быть допущено безъ явной опасности въ обезпеченіи страны лесовъ и оросительной водой и безусловно угрожало бы благосостоянію страны въ будущемъ. Въ числѣ важнѣйшихъ нуждъ области, лишь выдѣляя нужду эту отъ остальныхъ, какъ не требующую денежныхъ тратъ, Сѣздъ поставилъ огражденіе казенныхъ лесовъ отъ беспорядочной и вредной для лесовъ пастбы скота установленіемъ опредѣленныхъ путей для прогоновъ скота и запретныхъ площадей для защиты нашихъ молодняковъ и мѣстъ старыхъ вырубковъ въ условія возможности ихъ естественнаго возобновленія. Сѣздъ настаиваетъ также на скорѣйшемъ раздѣленіи обширнаго Верненскаго лесничества и на образованіе самостоятельнаго лесничества изъ богатѣйшихъ лесовъ отдаленнаго Нарынскаго края. Сѣздъ коснулся также большой нужды области въ развитіи искусственнаго лесоразведенія въ Семирѣчьи, о чемъ будетъ упомянуто ниже. Вмѣстѣ съ перечисленными коренными нуждами нашего лесного хозяйства, Сѣздъ констатировалъ и рядъ другихъ нуждъ, удовлетвореніе которыхъ также весьма важно для правильной постановки хозяйства: необходимость назначенія въ подотчетное распоряженіе лесничихъ хотя бы небольшихъ суммъ на временное усиленіе надзора въ томъ, или другомъ пунктѣ лесничества; скорѣйшая постройка казенныхъ помѣщеній для стражи внутри или вблизи охраняемыхъ ею участковъ; скорѣйшее вооруженіе стражи; необходимость болѣе внимательнаго и энергичнаго отношенія административныхъ лицъ и учрежденій къ взысканіямъ за самовольныя порубки; необходимость представительства области на періодическихъ столичныхъ лесныхъ сѣздахъ и необходимость ассигнованія нашимъ лесничимъ денежныхъ пособій для веденія ихъ канцелярій, въ виду значительныхъ и неизбѣжныхъ тратъ на это своихъ личныхъ средствъ. Завѣдуя обширными лесничествами, занимающими цѣлыя уѣзды, съ хозяйствомъ, осложняющимся съ каждымъ годомъ и требующимъ наиболѣе интенсивной формы своего веденія, прини-мая обязательное участіе въ переселенческихъ работъ и исполняя всѣ функціи самостоятельныхъ завѣдывающихъ государственными имуществами въ уѣздахъ, наши лесничіе должны быть, по мнѣнію Сѣзда, поставлены по крайней мѣрѣ въ условія, освобождающія ихъ отъ тратъ своихъ средствъ на служебные расходы. Сѣздъ выразилъ также необходимость улучшенія хотя бы до нѣкоторой степени матеріальнаго положенія нашихъ кондукторовъ, въ виду крайне скуднаго содержанія, получаемого ими, чуть ли не вдвое меньшаго противъ чиновъ съ такимъ же цензомъ въ другихъ вѣдомствахъ, и трудности службы, требующей постоянныхъ разъѣздовъ. Сѣздъ выразилъ также надежду, что поставленный уже на очередь вопросъ объ организаціи въ Семирѣчѣ самостоятельнаго управленія З. и Г. И. не будетъ отодвинутъ. Увѣренный въ удовлетвореніи своего настоятельнаго ходатайства объ улучшеніи охраны нашихъ лесовъ, 2-й Сѣздъ, пересмотрѣвъ дѣйствующія въ области отпускныя и штрафныя таксы на лесъ, значительно увеличенныя въ 1905 году, снова увеличилъ нѣсколько эти таксы въ большее соотвѣтствіе съ рыночными цѣнами, установивъ, вмѣсто прежнихъ 2-хъ, три разряда по дачамъ и выработавъ отдѣльныя таксы на части деревъ (бревна) изъ растущаго леса для оцѣнки самовольныхъ заготовокъ, отдѣльныя штрафныя таксы на строевой мертвый лесъ, штрафныя таксы на бревна изъ растущаго и мертваго леса и отдѣльныя отпускныя таксы, на искусственно выращенный лесъ. Сѣздъ снова пересмотрѣлъ проектъ наказа для лесной стражи, примѣненный къ условіямъ здѣшней службы, и выработалъ порядокъ обложенія торгово-промышленнаго скота за выпасъ на государственныхъ земляхъ области и проектъ наказа для полевой стражи. Сѣздъ разработалъ вопросъ о составленіи смѣты на отпускъ леса на ближайшее 5-ти лѣтіе, примѣняясь къ мѣстнымъ условіямъ, и составилъ первую карту расположенія лесовъ въ области. Разработавъ, затѣмъ, рядъ мелкихъ вопросовъ, Сѣздъ, въ заключеніе, съ особеннымъ удовлетвореніемъ встрѣтилъ докладъ Туркестанскаго Управленія З. и Г. И.

отъ 29 мая 1909 года за № 3896. Докладомъ этимъ, утвержденнымъ Туркестанскимъ Генераль-Губернаторомъ, всѣ лѣса Семирѣчья, состоящіе въ вѣдѣніи Главн. Управл. З. и З., признаны входящими въ составъ свободныхъ Государственныхъ земель. Такимъ образомъ становится вполне возможнымъ теперь же и выдѣлъ этихъ лѣсовъ отъ остальныхъ земель и проведеніе въ жизнь остальныхъ мѣропріятій, необходимыхъ для правильной постановки и сохраненія этого государственнаго богатства, составляющаго залогъ народнаго благосостоянія.

Переходя къ лѣсоразведенію, слѣдуетъ замѣтить, что важнѣйшею, если не единственною, цѣлью работъ по искусственному лѣсоразведенію въ области, столь необходимыму для нея по недостатку естественныхъ лѣсовъ, всегда было выращиваніе возможно большаго количества саженцевъ. Цѣль эта не могла не быть важнѣйшею уже потому, что въ лѣсоразведеніи цѣлой области, при крайней ограниченности казенныхъ средствъ, существенныхъ результатовъ можетъ достигъ лишь само населеніе. Дѣло казны—облегчить населенію выполненіе этого и само собою разумѣется, что содѣйствіе казны не могло выразиться въ этомъ лучше и полнѣе, какъ предоставленіемъ населенію готовыхъ саженцевъ. Съ этою цѣлью еще въ 80-хъ годахъ, независимо отъ поддержанія и дальнѣйшаго разширенія ранѣе разведенныхъ казенныхъ насажденій и садовъ, заведены были въ разныхъ пунктахъ области до 25 лѣсныхъ питомниковъ, давшихъ большой толчекъ развитію лѣсоразведенія въ области. Устроенные питомники стали вскорѣ отпускать сотни тысячъ саженцевъ, а въ нѣкоторые годы отпускъ ихъ доходилъ до милліона и болѣе. Благодаря этимъ питомникамъ, въ значительной части области распространились лучшіе виды тополей, въ нѣкоторыхъ пунктахъ береза и др. цѣнные породы и почти во всей области карагачъ (разновидность ильма), какъ основная порода, принятая здѣсь для искусственнаго лѣсоразведенія и какъ нельзя болѣе соответствующая климатическимъ условіямъ большей части области, условіямъ ея орошенія и потребностямъ населенія въ подѣлочномъ лѣсѣ.

Къ сожалѣнію, казенныя средства на лѣсокультурныя работы съ 1904 года были значительно сокращены. Съ уменьшеніемъ съ того года кредита на лѣсоразведеніе съ 4000 до 1500 руб. въ годъ, всѣ новыя культурныя работы почти совершенно прекратились и отпускаемыхъ средствъ не стало хватать не только для ухода, но и для простаго окарауливанія разведенныхъ искусственныхъ насажденій и заведенныхъ питомниковъ. За немногими исключеніями, почти всѣ наши питомники обратились въ постоянныя насажденія или въ запущенныя заросли, прекративъ отпускъ саженцевъ и потерявъ, такимъ образомъ, свое прямое назначеніе. Только на 1908 годъ на лѣсокультурныя работы отпущено было 2655 р., но въ 1909 году отпущено было лишь 1400 р. и только въ началѣ слѣдующаго года на дополнительныя работы отпущено было еще 1594 руб. Между тѣмъ, лѣсные питомники имѣютъ для области важнѣйшее значеніе. Безусловная необходимость выполненія недостатка естественныхъ лѣсовъ въ области, подверженной сильнымъ землетрясеніямъ и гдѣ деревянныя постройки являются поэтому неизбѣжными, значительный ростъ всѣхъ прежнихъ осѣдлыхъ пунктовъ, огромный приливъ переселенцевъ и образованіе многочисленныхъ новыхъ селеній, замѣтное тяготѣніе киргизъ къ осѣданію и закрѣпленію своихъ земельныхъ участковъ разведеніемъ, хотя и небольшихъ древесныхъ посадокъ, ожидаемый призывъ къ жизни новыхъ земель путемъ ихъ искусственнаго орошенія и необходимость воспособленія естественному лѣсоразведенію на мѣстахъ старыхъ вырубокъ въ горныхъ лѣсахъ,—дѣлаютъ значеніе лѣсныхъ питомниковъ въ Семирѣчьи—огромнымъ. Значительные же успѣхи плодоводства въ области и постоянный огромный спросъ на облагоороженныя плодовые деревья указываютъ на то, что наши питомники въ своихъ цѣляхъ должны идти дальше и быть разсадниками не однѣхъ лѣсныхъ культуръ. Въ виду сего 2-й Съѣздъ лѣсныхъ чиновъ области 1909 года, признавая дальнѣйшее развитіе приведенныхъ отраслей хозяйства въ области безусловно необходимымъ, включилъ въ число важнѣйшихъ нуждъ области—увеличеніе ея лѣсокультурныхъ средствъ. Съѣздъ не настаиваетъ при этомъ на томъ, чтобы всѣ средства на искусственное лѣсоразведеніе въ области шли непременно изъ одного только казеннаго лѣснаго источника. Съ своей стороны, Съѣздъ, напротивъ, находитъ совершенно справедливымъ чтобы при сохраненіи основной цѣли казеннаго лѣсоразведенія въ области, выращиванія саженцевъ для снабженія ими населенія, въ дѣлѣ этомъ приняла сильное участіе и общая администрація своими земскими средствами и Департаментъ Земледѣлія съ Переселенческимъ Управленіемъ, на которыхъ ближайшимъ образомъ лежитъ забота объ устройствѣ и благосостояніи нашего старожилаго и пришлаго населенія.

Почти полное прекращеніе за немногими исключеніями всѣхъ новыхъ культурныхъ работъ не могло не отозваться на отпускъ изъ нашихъ питомниковъ посадочнаго матеріала. Изъ всѣхъ означенныхъ питомниковъ, включая сюда и питомники Вѣрненской казенной роши, близъ Вѣрнаго, и состоящаго въ лѣсномъ управленіи Борохудзирскаго казеннаго сада, близъ Джаркента, отпущено было за деньги: въ 1908 году лишь 18756 сѣянцевъ и саженцевъ и въ томъ числѣ привитыхъ плодовыхъ 522, и въ 1909 году 15076 сѣянцевъ и саженцевъ, изъ которыхъ 467 привитыхъ. Еще болѣе рѣзко сказалось это уменьшеніе въ бесплатномъ отпускѣ саженцевъ. Въ то время какъ въ 1905 году онъ составлялъ 312 тыс. и еще въ 1906 г.—болѣе 200 тыс.,—отпускъ этотъ упалъ въ 1907 году до 87 тыс., въ 1908 г. составлялъ 89590 и въ 1909 году только 34029.

На содержаніе Борохудзирскаго казеннаго сада, основаннаго еще въ 1871 году и

занимающаго, по послѣдней съемкѣ, болѣе 22 дес., съ содержаніемъ двухъ небольшихъ питомниковъ, заведенныхъ въ Джаркентскомъ уѣздѣ, изъ ассигнованныхъ средствъ на лѣсокультурныя работы, въ 1908 году употреблено 534 руб. и въ 1909 году—530 руб. При такихъ незначительныхъ средствахъ, на счетъ которыхъ входитъ и содержаніе необходимаго для сада садовника, садъ не могъ содержаться въ надлежащемъ порядкѣ. Между тѣмъ продажей саженцевъ и лѣсныхъ матеріаловъ и отдачей въ аренду своихъ плодовыхъ деревьевъ и виноградниковъ садъ можетъ окупать всѣ расходы, необходимые для его надлежащаго содержанія. Такъ въ 1909 году доходы сада составляли 1040 р. 12 к., поступившіе въ казну.

Благодаря нѣкоторому увеличенію культурныхъ средствъ въ 1908 и 1909 годахъ, въ важнѣйшей изъ казенныхъ насажденій, въ Вѣрненской рошѣ близъ г. Вѣрнаго, занимающей около 150 десят., занято было въ эти годы новыми культурами, посѣвами и черенками, около 21<sup>2</sup> десят. и произведена значительная подсадка деревьевъ. Въ эти уже годы прочисткой и прорѣженіемъ старыхъ питомниковъ и школь въ рошѣ заготовлено было 292 куб. сажн. дровъ и хвороста. и 260 жердей и выручено отъ продажи заготовленныхъ матеріаловъ и посадочнаго матеріала 2011 р. 85 к., израсходовано же на рошу съ ея питомниками за тоже время 1274 руб. Кромѣ того изъ роши отпущено было въ эти годы на отпоеленіе бесплатно лѣсническому, лѣснымъ кондукторамъ, стражѣ и для лѣсной школы — 47 куб. саж. дровъ и хвороста.

Старѣйшій изъ казенныхъ садовъ, Вѣрненскій, основанный еще въ 1856 году и состоящій въ вѣдѣніи областной администраціи, занимаетъ 421<sup>4</sup> десят. Въ плодовыхъ питомникахъ сада, занимающихъ до 3 десят., облагоорожено было въ 1908 году до 3000 и въ 1909 году до 2500 дичковъ. Продано было въ 1908 году плодовыхъ саженцевъ 1998, декоративныхъ 2042, плодовыхъ сѣянцевъ 400, плодовыхъ кустарниковъ 118 и до 150 елокъ и сосенъ. Въ 1909 году продано было плодовыхъ деревьевъ и кустарниковъ 416, декоративныхъ 2645 и сосенъ и елокъ 319. Имѣющійся старый запущенный плодовой садъ площадью болѣе 8 десят. предполагено замѣнить новымъ. Въ саду имѣется небольшая каменная оранжерея, построенная въ 1907 году и служащая главнымъ образомъ для учебныхъ цѣлей, какъ и поставленная въ томъ же году пладо-сушилка Ридера. Отъ продажи деревьевъ, овощей, фруктовъ, лѣсныхъ матеріаловъ и другихъ произведеній садомъ выручено было въ 1908 году 837 р., израсходованныхъ на содержаніе служащихъ и нужды сада, и въ 1909 году 1083 р. 93 к., изъ которыхъ на служащихъ и нужды сада израсходовано 986 р. 17 к. Доходы сада составляютъ его спеціальныя средства. Въ состоящемъ при садѣ училищѣ садоводства изъ 20 казеннокоштныхъ вакансій занято было въ 1908 году 16 и въ 1909 году 14. Въ 1908 году окончило курсъ двое воспитанниковъ, получившихъ мѣста садовниковъ. Въ 1909 году выпуска не было.

## ГЛАВА XI.

### *Свѣдѣнія о положеніи дѣлъ на границѣ Семирѣченской области съ Западно-Китайскими владѣніями.*

Особенно крупныхъ происшествій на границѣ Семирѣченской области съ Западно-Китайскими владѣніями не было.

Спокойствіе исключительно нарушалось обычными по границѣ грабежами, угонами скота и перекочевками русско-подданныхъ киргизъ въ китайскіе предѣлы. Послѣднія въ отчетномъ году приняли особенно значительныя размѣры, чѣмъ и вызвали усиленныя сношенія областной администраціи съ высшими пограничными китайскими властями.

Изъ начатыхъ въ отчетномъ году дѣлъ по происшествіямъ на русско-китайской границѣ окончено 37 дѣлъ по угонамъ съ китайской стороны и 14 дѣлъ по угонамъ скота съ нашей стороны въ Китай.



включаются по последней смете более 25 лет. По последнему году поделанных  
включаются в состав сметы на 1909 год. По смете на 1909 год в состав  
включаются сметы на 1908 и 1909 годы.

Включаются в смету на 1909 год сметы на 1908 и 1909 годы.  
включаются в смету на 1909 год сметы на 1908 и 1909 годы.  
включаются в смету на 1909 год сметы на 1908 и 1909 годы.

Сметы на 1909 год сметы на 1908 и 1909 годы.  
включаются в смету на 1909 год сметы на 1908 и 1909 годы.  
включаются в смету на 1909 год сметы на 1908 и 1909 годы.

### ТАБА XI

Сметы на 1909 год сметы на 1908 и 1909 годы.

Сметы на 1909 год сметы на 1908 и 1909 годы.  
включаются в смету на 1909 год сметы на 1908 и 1909 годы.  
включаются в смету на 1909 год сметы на 1908 и 1909 годы.

Сметы на 1909 год сметы на 1908 и 1909 годы.  
включаются в смету на 1909 год сметы на 1908 и 1909 годы.  
включаются в смету на 1909 год сметы на 1908 и 1909 годы.

# ВѢДОМОСТЬ № 1.

О населеніи въ Семирѣченской области по сословіямъ

къ 1-му января





Название города, селений, волостей и уезда.	Дворянъ.		Почетныхъ гражданъ.		Духовенства.		Купцовъ среди нихъ.				Среди нихъ:		Казановъ.		Сельскихъ обывателей; среди нихъ:								Иностранныхъ подданныхъ.				Всего.				
	Потомственныхъ,	Личныхъ,	Потомственныхъ,	Личныхъ,	Бѣлаго.	Чернаго.	Русскихъ.	Татаръ.	Дуинъ.	Сартовъ.	Другихъ національностей, какъ армяно, узбеко, казахъ и др.	Дуинъ.	Другихъ народностей.	Семирѣнскаго войска.	Сибирскаго войска.	Войскъ.	Оставшихъ нижнихъ чиновъ солдатскихъ женъ и дѣтей.	Русскихъ крестьянъ.	Курчалъ (у которыхъ или обремененъ, или не имѣютъ земель).	Сартъ-калмаковъ.	Таранцевъ.	Дундѣвъ.	Сартовъ.	Татаръ.	Кавказцевъ.	Кашкарскихъ сартовъ.	Другихъ національностей.	Лица, не принадлежавшихъ къ выше означеннымъ категориямъ.	М.	Ж.	
																															М.
<b>Киргизскія волости:</b>																															
Б.-Алматинская . . . . .																														4637	4060
Бокайская . . . . .																														5657	4454
Ботпаевская . . . . .																														4042	3194
Восточно-Кастекская . . . . .																														3240	2575
Восточно-Талгарская . . . . .																														4265	3464
Западно-Талгарская . . . . .																														3954	3213
Западно-Кастекская . . . . .																														2938	2799
Джайлымышевская . . . . .																														4341	3612
Каргалинская . . . . .																														3346	2838
Курдайская . . . . .																														5017	3791
Куртинская . . . . .																														2545	2024
Кызылбурговская . . . . .																														4187	3346
Мало Алматинская . . . . .																														2841	2232
Моюнкумовская . . . . .																														2352	2106
Нижне-Илійская . . . . .																														4845	3786
Ново-Илійская . . . . .																														2400	1987
Ргайтинская . . . . .																														4107	3139
Сарытокумовская . . . . .																														2586	2210
Сюгатинская . . . . .																														4872	4797
Тайторинская . . . . .																														2244	1709
Тургенская . . . . .		1	1																											4892	3871
Узунь-Агачская . . . . .																														3907	3321
Чамаланская . . . . .																														3980	3125
Чапраштинская . . . . .																														1957	1631
<b>Итого</b>		1	1				9																							8047	73184
<b>Всего по уезду, съ городомъ</b>	482	504	490	523	36	44	69	74	60	66	4	19	47	57	24	22	—	—	30	33	—	—	—	—	—	—	—	—	146246	121762	



Название города, селений, волостей и уезда.	Дворянъ.		Почетныхъ гражданъ.		Духовенства.		Купцовъ; среди нихъ:				Иностранцевъ; среди нихъ:				Сельскихъ обывателей; среди нихъ:						Иностранныхъ подданныхъ.		В СЕГО.														
	Потомственныхъ.		Личныхъ.		Благо.	Черного.	Русскихъ.	Татаръ.	Дунайск.	Сартовъ.	Другихъ національностей (изъ армянъ, узбекъ, казахъ, киргизовъ).	Другихъ.	Дунайск.	Другихъ народовъ.	Семурьленскаго войска.	Сибирскаго войска.	Войскъ.	Отставныхъ нижнихъ чиновъ солдатскихъ женъ и дѣтей.	Русскихъ крестьянъ.	Крестьянъ въ принадлежн. имъ общинахъ, скотовъ, верблюдовъ, лошадей, овецъ.	Сарты-казимыровъ.	Таранчей.			Дунайск.	Сартовъ.	Татаръ.	Китайцевъ.	Капкарскихъ сартовъ.	Другихъ национальностей.	Лишь, не принадлежавшихъ къ выше означеннымъ категориямъ.						
	М. Ж.	М. Ж.	М. Ж.	М. Ж.																												М. Ж.	М.	М. Ж.	М. Ж.	М. Ж.	М. Ж.
Андасовская . . . . .															1																		3271	2617			
Арасанская . . . . .										1																								4378	3373		
Балгалинская . . . . .															1																			4294	3425		
Басканъ-Саркандская . . . . .																																		2033	1284		
Биень-Акзуйская . . . . .																																		1905	1794		
Биень-Куяндинская . . . . .																	6	4																3362	2489		
Верхне Каратальская . . . . .																			10	6														4664	4241		
Горно-Джалаиrowsкая . . . . .											1																								3462	2587	
Горно-Акзуйская . . . . .																																			2927	2138	
Или-Балхашская . . . . .																																			2798	2602	
Кульдей-Джумаевская . . . . .																																			6902	6576	
Кучуковская . . . . .																																			3524	3488	
Мурзинская . . . . .											2	3	5	3																					2696	2166	
Нижне-Акзуйская . . . . .																																				4223	2849
Сарытавская . . . . .																																				4130	2742
Супотаевская . . . . .																																				4546	3491
Тазская . . . . .																																				3862	2999
Чийская . . . . .																																				4398	3202
Чулаковская . . . . .																																				3425	2748
Южно-Прибалхашская . . . . .																																				3604	2731
Нижне Каратальская . . . . .																																				4971	4052
<b>Итого . . . . .</b>										4	2	3	8	5			11	6			13	8	5	6											86981	69380	
<b>Всего въ уездъ съ городовъ . . . . .</b>	12	16	45	51	7	7	45	45	25	17		8		16	6	31	43		15	5	8	7	43											99228	80265		
<b>Гор. Лепсинскъ . . . . .</b>					5	3			2	2				27	21	25	18																			5243	4300





Назвiнiе города, селенiй, волостей и убада.	Дворянъ.		Почетныхъ гражданъ.		Духовенства.		Нулцовъ; среди нихъ:					среди нихъ:				Назановъ.		Сельскихъ обывателей; среди нихъ:										Иностранныхъ подданныхъ.			В С Е Г О.						
	Потомственныхъ.		Личныхъ.		Благо.	Чернаго.	Русскихъ.	Татаръ.	Душанъ.	Сартовъ.	Другихъ национальностей (съ арабск. узбек. казахъ и др.).	Душанъ.	Другихъ народностей.	Семиръченскаго войска.	Себирскаго войска.	В о й с к ъ.	Оставшихъ нижнихъ чиновъ солдатскихъ жёнъ и дѣтей.	Русскихъ крестьянъ.	Бурхасъ (съ прибавленiемъ обозначенiя сколько парней живеть оседло).	Сартъ-казмыковъ.	Таранчей.	Душанъ.	Сартовъ.	Татаръ.	Кичайцевъ.	Кашкарскихъ сартовъ.	Другихъ национальностей.	Лица, не принадлежащихъ къ выше означеннымъ категориямъ.									
	М.	Ж.	М.	Ж.	М.	Ж.	М.	М.	Ж.	М.	Ж.	М.	Ж.	М.	Ж.	М.	Ж.	М.	Ж.	М.	Ж.	М.	Ж.	М.	Ж.	М.	Ж.	М.	Ж.	М.			Ж.	М.	Ж.		
Выс. Хоргосскiй . . . . .																																		401	356		
„ Николаевскiй . . . . .						2	1																										92	82			
„ Подгорный . . . . .		5	5			4	2				6	7	6	11			2	1															286	292			
„ Чунджинскiй . . . . .																																		154	144		
„ Охотничiй . . . . .	4	3	4	4			1	1																										345	314		
<b>Итого</b> . . . . .	4	3	9	9			8	5			6	7	6	11			2	1															1788	1668			
<i>Крестьянскiя селенiя:</i>																																					
Сел. Богословское . . . . .																																		192	218		
<i>Таранчинскiя волости:</i>																																					
Джаркентская . . . . .																																			4543	3613	
Кетменская . . . . .	1	1	4	1																															3647	2867	
Аксу Чарынская . . . . .											10	8																							3845	3339	
Акентская . . . . .																																			5872	4376	
<b>Итого</b> . . . . .	1	1	4	1	1						2		10	11	2	6	6																	17907	14195		
Джаркентско-Дунган. вол.																																			1169	1011	
<i>Киризскiя волости:</i>																																					
Айтовская . . . . .																																				3181	2755
Альджановская . . . . .																																				3298	2831
Байтюгеевская . . . . .																																				3895	3535
Борохудзирская . . . . .																																				2795	2636
Будетынская . . . . .																																				2714	2453
Ивановская . . . . .																																				4413	3740
Кегенская . . . . .																																				4570	4304
Кожмамбетовская . . . . .																																				3570	3467



Названіе города, селеній, волостей и уѣзда.	Дворянъ.		Почетныхъ гражданъ.		Духовенства.		Купцовъ; среди нихъ:					Сельскихъ обывателей; среди нихъ:										Иностранныхъ подданныхъ.				В СЕГО.															
	Потомственныхъ.		Личныхъ.		Бѣлаго.	Чернаго.	Русскихъ.	Татаръ.	Дунганъ.	Сартовъ.	Другихъ національностей (въ продажѣ, усадьбахъ и др.).	Дунганъ.	Другихъ народовъ.	Семирѣнскаго войска.	Сибирскаго войска.	Войскъ.	Отставныхъ нижнихъ чиновъ солдатскихъ жёнъ и дѣтей.	Русскихъ крестьянъ.	Крестьянъ въ имѣніяхъ, принадлежавшихъ слободнымъ обывателямъ, и въ имѣніяхъ осоловѣвшихъ.	Сартъ-калмаковъ.	Таранчей.	Дунганъ.	Сартовъ.	Татаръ.	Китайцевъ.			Кашкарскихъ Сартовъ.	Другихъ національностей.	Дѣтей, не принадлежавшихъ къ выше означеннымъ категориямъ.											
	М. Ж.	М. Ж.	М. Ж.	М. Ж.																											М. Ж.	М.	М.	М. Ж.	М. Ж.	М. Ж.	М. Ж.	М. Ж.	М. Ж.	М. Ж.	М. Ж.
Преображенское . . . . .					3	5											157	178													1999	1924									
Михайловское . . . . .					2	2																									494	447									
Сазановское . . . . .		2	2		4	6		1		1							21	17	8	492							32	17	8	6	74	36	1902	1871							
Алексѣевское . . . . .																	9	10					1	1						3	2	211	202								
Успенское . . . . .																	8	9	25	32											33	41									
Титовское . . . . .	Свѣдѣній не получено																																								
<b>Итого</b> . . . . .		2	2		18	20		1		1							694	555	6987	6566	64	3		1	1			76	47	19	20	145	78	13	18	8175	7481				
Св.-Троицкій Монастырь . . . . .						40																										40									
<i>Торговля слободки:</i>																																									
Нарынская . . . . .	4	3	2	2		1				8	7						20	20	8	6	29	21				20	15	21			93	69			474	410					
Атбашинская . . . . .																	11	12	2	257	58						35	31	300	241		164	59			592	427				
<b>Итого</b> . . . . .	4	3	2	2		1				8	7						31	32	10	8	6	79				55	46	511	422		16	14		257	128			1066	837		
<i>Дунганскія волости:</i>																																									
Маринская . . . . .							2																					1202	1034									1204	1034		
<i>Киргизскія волости:</i>																																									
Борукчинская . . . . .																				7	12																	2324	1506		
Джетыгузовская . . . . .																	2	3	45	22																		5952	4549		
Джувань-Арыкская . . . . .							1										5	5	2	2	2114	4002	3925	3005	2896	1502	4522	1494			19	10	55	21			2454	1575			
Заукинская . . . . .											2	3																											4014	2912	
Исенгуловская . . . . .																																							3925	3005	
Кенсуйская . . . . .																				7	3																		4894	3685	
Кунгей-Аксуйская . . . . .																				45	48																		3812	3352	
Курмектинская . . . . .																	12	15	252	200	3667	3756	4863	3925	3005	2896	1502	4522	1494										3979	3251	
Нарынская . . . . .																																								1556	1139



Название города, селений, волостей и уездов.	Дворянъ.		Почетныхъ гражданъ.		Духовенства.		Купцовъ; среди нихъ:				Среди нихъ:		Казановъ.		Сельскихъ обывателей; среди нихъ:						Иностранныхъ подданныхъ.				В С Е Г О.								
	Потомственныхъ.		Личныхъ.		Благо.	Черного.	Русскихъ.	Татаръ.	Дунганъ.	Сартовъ.	Дунганъ.	Другихъ народовъ.	Семирѣнскаго войска.	Себирскаго войска.	В о й с к ѣ.	Оставшихъ нижнихъ чиновъ солдатскихъ жёнъ и дѣтей.	Русскихъ крестьянъ.	Киргизъ (* въ приключеніи обозначить сколько киргизъ явятся сюда).	Сартъ-калмаковъ.	Таранчей.	Дунганъ.	Сартовъ.	Татаръ.	Кичайцевъ.			Кашкарскихъ сартовъ.	Другихъ национальностей.	Лицъ, не принадлежавшихъ къ выше означеннымъ категориямъ.				
	М. Ж.	М. Ж.	М. Ж.	М. Ж.																										М. Ж.	М.	М.	М. Ж.
Онъ-Арчинская . . . . .																													3784	2443			
Саяковская . . . . .																													2065	2494			
Семизбельская . . . . .																													2533	2058			
Старшин. С.-Калмаковъ . . . . .																													1128	1063			
Тонская . . . . .																													4714	3241			
Турайгырская . . . . .													7	8			36	27											3590	2697			
Тургенская . . . . .																	16	18											5766	5061			
Тюпская . . . . .																													4116	2776			
Улахольская . . . . .																													3540	2584			
Чаштюбинская . . . . .																													2432	1784			
Чоринская . . . . .																1	2												3554	2772			
Шаркратминская . . . . .																													3575	2556			
Аджинская . . . . .																													1063	818			
Чериковская . . . . .		2	1																										2259	1569			
<b>Итого</b> . . . . .		2	1				40	1																						77029	58890		
<b>Всего по уезду, съ городомъ</b> . . . . .	12	11	74	72	3	2	6	5	24	24	40	6	15	16	81	70													96523	74996			
<b>Гор. Пишпекъ</b> . . . . .	42	41	17	15				16	9			9	3	6	11	9														3721	7886	5891	
<b>Пишпекскій уездъ.</b>																																	
<i>Крестьянскія селенія:</i>																																	
Васильевское . . . . .																		31	45											221	168		
Архангельское . . . . .							3	6								3	1													744	662		
Павловское . . . . .																														447	424		
Новопокровское . . . . .																	37	41												864	869		
Бѣловодское . . . . .	1						5	6																						1959	1756		

Названіе города, селеній, волостей и уѣзда.	Дворянъ.		Почетныхъ гражданъ.		Духовенста.		Купцовъ; среди нихъ:					Среди нихъ:		Назановъ.		Сельскихъ обывателей; среди нихъ:										Иностранныхъ подданныхъ.				Всего.								
	Потомственныхъ.		Личныхъ.		Благо.	Чернаго.	Русскихъ.	Татаръ.	Дунганъ.	Сартовъ.	Другихъ национальностей (съ примѣч. уезд. казачихъ племенъ).	Дунганъ.	Другихъ народовъ.	Семирѣченскаго войска.	Себирскаго войска.	Войскъ.	Оставшихъ нижнихъ чиновъ солдатскихъ женъ и дѣтей.	Русскихъ крестьянъ.	Киргизъ (* въ примѣчаніи обозначить сколько киргизъ имѣетъ осѣло).	Сартъ-калмыковъ.	Таранчей.	Дунганъ.	Сартовъ.	Татаръ.	Кичайцевъ.	Кашкарскихъ сартовъ.	Другихъ национальностей.	Лицъ, не принадлежавшихъ къ выше значеннымъ категоріямъ.										
	М.	Ж.	М.	Ж.																									М.	М.	М.	Ж.	М.	Ж.	М.	Ж.	М.	Ж.
Новотроицкое . . . . .					1	3																									646	633						
Петровское . . . . .																															1076	966						
Николаевское . . . . .					1	1																									837	822						
Лебединское . . . . .					2	2																									1027	1020						
Дмитріевское . . . . .																	65	130													178	216						
Георгіевское . . . . .																	15	26													474	398						
Б.-Токмакъ . . . . .	2	6	5	8													278	259											10	11	7	8	1844	1808				
Покровское . . . . .																	78	70														491	479					
Ивановское . . . . .					1	1											30	25														525	473					
Михайловское . . . . .																	51	49														327	265					
Вознесенское . . . . .																																420	300					
Каратнебинское . . . . .																																1595	1245					
Петропавловское . . . . .																																248	250					
Арасанское . . . . .																	4	12	46	38												50	50					
Молдаванское . . . . .	1																3	9	84	75												87	84					
Краснорѣченское . . . . .																	27	15	203	190													230	205				
Благовѣщенское . . . . .					1	2											43	47	437	388													481	437				
Успенское . . . . .																	28	31	478	432											1	1		507	464			
Алексѣевское . . . . .																		123	166	478	432												166	144				
Ильинское . . . . .										3	3							110	144	432	388												128	113				
Ташъ-Тюбе (киргиз.) . . . . .																																	120	82				
<b>Итого . . . . .</b>	3	7	5	8			22	30			3	3					781	856	14379	13106		100	60								27	3	1	17	15692	14338		
Торговое мѣстеч. Токмакъ . . . . .									7			3	1	6																					292	140	2246	1450
<i>Дунганскія волости:</i>																																						
Александровская . . . . .																																					607	1317

Названіе города, селеній, волостей и уѣзда.	Дворянъ.		Почетныхъ гражданъ.		Духовенства.		Купцовъ; среди нихъ:					Сельскихъ обывателей; среди нихъ:										Иностранныхъ подданныхъ.			В СЕГО.									
	Потомственныхъ.	Личныхъ.	Потомственныхъ.	Личныхъ.	Бѣлаго.	Чернаго.	Русскихъ.	Татаръ.	Дунганъ.	Сартовъ.	Дунганъ.	Другихъ народностей.	Семирѣнскаго войска.	Себирскаго войска.	В о й с к ѣ.	Оставшихъ нижнихъ чиновъ солдатскихъ жёнъ и дѣтей.	Русскихъ крестьянъ.	Киргизъ (* въ правѣ имѣть недвижимыя имѣнья).	Сартъ-калмыковъ.	Таранцевъ.	Дунганъ.	Сартовъ.	Татаръ.	Кичайцевъ.			Кашкарскихъ сартовъ.	Другихъ национальностей.	Латв, не принадлежавшихъ къ выше означеннымъ категориямъ.	М.	Ж.			
	М.	Ж.	М.	Ж.	М.	Ж.	М.	Ж.	М.	Ж.	М.	Ж.	М.	Ж.	М.	Ж.	М.	Ж.	М.	Ж.	М.	Ж.	М.	Ж.			М.	Ж.	М.			Ж.	М.	Ж.
Николаевская . . . . .																																2212	2020	
<i>Итого</i> . . . . .																															3819	3337		
<i>Киргизскія волости:</i>																																		
Узунгырская . . . . .																																3860	2231	
Багишевская . . . . .																																2462	1784	
Булекпаевская . . . . .																																4412	3177	
Восточно-Ргайтинская . . . . .																																1272	1143	
Джамансартовская . . . . .																																2070	1569	
Джанышевская . . . . .																																1889	1689	
Джиланкузовская . . . . .	1																															3034	2545	
Джумгальская . . . . .																																3451	2435	
Дулатовская . . . . .																																	2120	1010
Иссыгатинская . . . . .																																	5540	5504
Калгутинская . . . . .																																	2109	1826
Карабалтинская . . . . .																																	4647	3998
Карабулакская . . . . .																																	1378	1014
Каракечинская . . . . .																																	1978	1336
Каракинская . . . . .																																	2353	1896
Кочкарская . . . . .																																	4004	3295
Кукрековская . . . . .																																	3828	2603
Кыбраевская . . . . .																																	2824	2421
Ново-Чуйская . . . . .																																	1995	1676
Сарыбагишевская . . . . .																																	9115	6836
Сейкымовская . . . . .																																	2985	1995
Сукулукская . . . . .																																	5270	4189
Сусамырская . . . . .																																	2920	2478

Название города, селений, волостей и уездов.	Дворянъ.		Почетныхъ гражданъ.		Духовенства.		Нупцовъ; среди нихъ:					среди нихъ:		Назановъ.		Сельскихъ обывателей; среди нихъ:								Иностранныхъ подданныхъ.			В С Е Г О.																																
	Потомственныхъ.		Личныхъ.		Бѣлаго.	Чернаго.	Русскихъ.	Татаръ.	Дунганъ.	Сартовъ.	Другихъ национальностей (въ арабск. узбек. казахъ и др.).	Дунганъ.	Другихъ народностей.	Семирѣченскаго войска.	Себирскаго войска	В о й с к ъ.								Кичайцевъ.	Кашкарскихъ сартовъ.	Другихъ национальностей.			Лицъ, не принадлежащихъ къ выше означеннымъ категоріямъ.																														
	М. Ж.	М. Ж.	М. Ж.	М. Ж.												Оставшихъ нижнихъ чиновъ солдатскихъ жень и дѣтей.		Русскихъ крестьянъ.	Киргизъ (* въ прибалтійской обозначить сколько киргизъ живеть оседло.	Сартъ-калмаковъ.	Таранчей.	Дунганъ.	Сартовъ.							Татаръ.	М. Ж.	М. Ж.	М. Ж.	М. Ж.	М. Ж.	М. Ж.																							
М. Ж.	М. Ж.	М. Ж.	М. Ж.	М. Ж.	М.	М.	М. Ж.	М. Ж.	М. Ж.	М. Ж.	М.	М. Ж.	М. Ж.	М. Ж.	М. Ж.	М. Ж.	М. Ж.	М. Ж.	М. Ж.	М. Ж.	М. Ж.	М. Ж.	М. Ж.	М. Ж.	М.	Ж.																																	
Толкановская . . . . .																												4777	3805																														
Темирбулатовская . . . . .												1																5125	4292																														
Тынаевская . . . . .												1																5506	4265																														
Чуйская . . . . .																3	3											3430	2598																														
Чумичевская . . . . .																	750	770										2014	2052																														
Шамсинская . . . . .														2	2	20	19											4916	4100																														
<b>Итого</b> . . . . .	1															8	7	3764	3264	97304	77297							101358	80762																														
<b>Всего по уезду съ городомъ</b> . . . . .	46	45	22	23			38	39				30	6	9	14	9	1		8									131001	105773																														
<b>Всего въ области</b> . . . . .	587	620	675	720	58	66	120	124	195	194	46	51	149	143	220	191	14	2	90	57	20	13	3665	2048	2043	1825	448	374	19710	19161	259	247	6218	5850	5675	50098	46746	475549	877992	1243	1168	46885	38760	9138	7490	7524	556	1581	1445	31		3727	1600	336	102	114	70	653573	529386

Всего		Среднегодовая		Максимальная		Минимальная		Среднегодовая		Максимальная		Минимальная	
Число	Сумма	Число	Сумма	Число	Сумма	Число	Сумма	Число	Сумма	Число	Сумма	Число	Сумма
1000	10000	1000	10000	1000	10000	1000	10000	1000	10000	1000	10000	1000	10000
2000	20000	2000	20000	2000	20000	2000	20000	2000	20000	2000	20000	2000	20000
3000	30000	3000	30000	3000	30000	3000	30000	3000	30000	3000	30000	3000	30000
4000	40000	4000	40000	4000	40000	4000	40000	4000	40000	4000	40000	4000	40000
5000	50000	5000	50000	5000	50000	5000	50000	5000	50000	5000	50000	5000	50000
6000	60000	6000	60000	6000	60000	6000	60000	6000	60000	6000	60000	6000	60000
7000	70000	7000	70000	7000	70000	7000	70000	7000	70000	7000	70000	7000	70000
8000	80000	8000	80000	8000	80000	8000	80000	8000	80000	8000	80000	8000	80000
9000	90000	9000	90000	9000	90000	9000	90000	9000	90000	9000	90000	9000	90000
10000	100000	10000	100000	10000	100000	10000	100000	10000	100000	10000	100000	10000	100000

1. Вводные данные: количество объектов, сумма, средняя величина, минимальная и максимальная значения.

2. Анализ структуры объектов по различным признакам.

3. Сравнение полученных результатов с данными предыдущих лет.

4. Выводы и рекомендации.

# ВѢДОМОСТЬ № 2.

о населеніи въ Семирѣченской области по народ-  
ностямъ

на 1-е января 1910 года.

Города, селения и туземцы волости.	Русскихъ.		Киргизъ.		Таранчей.		Дунганъ.		Наличныхъ иностранцевъ.	Татарь.	Сартовъ.		Иностранныхъ подданныхъ.				Другихъ иностранцевъ.		ВСЕГО.					
	Муж.	Жен.	Муж.	Жен.	Муж.	Жен.	Муж.	Жен.			Муж.	Жен.	Евреевъ.		Китайцевъ.		Сартовъ.		Муж.	Жен.	Муж.	Жен.		
													Муж.	Жен.	Муж.	Жен.	Муж.	Жен.						
<b>Гор Вѣрный</b>	14030	12016	935	714	1485	1160	783	696	5	—	690	625	968	796	121	85	13	—	711	212	286	50	20027	16355
<b>Вѣрненскій уѣздъ:</b>																								
<i>Казачьи селения:</i>																								
Ст. Б.-Алматинская	2406	2242	239	252	75	65	—	—	—	—	81	106	67	65	29	42	—	—	23	15	—	—	2920	2787
" М.-Алматинская	2296	2047	65	21	13	18	—	—	—	—	10	—	29	17	6	—	—	—	—	—	—	—	2419	2103
Выс. Илійскій	323	289	13	11	26	21	—	—	—	—	16	12	32	15	—	—	—	—	5	2	—	—	415	350
Ст. Каскеленская	1294	1194	—	—	37	31	—	—	—	—	8	2	12	5	—	—	—	—	7	6	—	—	1358	1238
" Софійская	2849	2864	149	122	219	178	15	16	—	—	10	9	22	19	2	2	—	—	7	6	1	1	3274	3217
" Надеждинская	2060	2034	—	—	54	62	—	—	—	—	12	14	—	—	3	3	—	—	—	—	—	—	2129	2113
<b>Итого</b>	11228	10670	466	406	474	375	15	16	—	—	137	143	162	121	40	47	—	—	42	29	1	1	12515	11808
<i>Крестьянскія селения:</i>																								
Казанско-Богородское	908	850	6	8	12	8	2	1	—	—	14	18	116	98	—	—	—	—	6	4	—	—	1064	987
Сергѣевское	240	215	—	—	—	—	—	—	—	—	—	—	—	—	—	—	—	—	—	—	—	—	240	215
Михайловское	1361	1359	52	7	5	2	—	—	—	—	21	22	4	3	—	—	—	—	—	—	—	—	1443	1393
Маловодненское	258	212	—	—	15	14	—	—	—	—	11	9	6	5	—	—	—	—	—	—	—	—	290	240
Зайцевское	1443	1546	83	99	556	600	118	95	—	—	30	32	196	152	—	—	—	—	69	49	—	—	2495	2564
Александровское	174	165	—	—	—	—	—	—	—	—	—	—	—	—	—	—	—	—	—	—	—	—	174	165
Николаевское	65	70	—	—	—	—	—	—	—	—	12	10	—	—	—	—	—	—	—	—	—	—	77	81
Дмитріевское	67	61	1	1	—	—	—	—	—	—	—	—	3	1	—	—	—	—	—	—	—	—	71	66
<b>Итого</b>	4516	4481	142	106	588	624	120	96	—	—	88	91	325	259	—	—	—	—	75	53	—	—	5854	5710
<i>Таранчинскія волости:</i>																								
Карасуйская	42	66	—	—	6439	5844	72	68	—	—	—	—	—	—	—	—	—	—	—	—	—	—	6553	5978
Мальбаевская	2	1	—	—	5659	3505	—	—	—	—	—	—	1	3	—	—	—	—	—	—	—	—	5062	3509
Корамская	3	1	—	—	6894	4997	2	1	220	—	—	—	—	—	—	—	—	—	—	—	—	—	7188	5218
<b>Итого</b>	47	68	—	—	18392	14346	363	288	—	—	—	—	1	3	—	—	—	—	—	—	—	—	18803	14705
<i>Киргизскія волости:</i>																								
Б.-Алматинская	—	—	4637	4060	—	—	—	—	—	—	—	—	—	—	—	—	—	—	—	—	—	—	4637	4060
Бокайская	18	13	5539	4441	—	—	—	—	—	—	—	—	—	—	—	—	—	—	—	—	—	—	5557	4454
Ботпаевская	15	11	4021	3178	—	—	—	—	—	—	—	—	6	5	—	—	—	—	—	—	—	—	4042	3194
Восточно-Кастекская	5	3	3220	2565	4	1	—	—	—	—	6	3	5	3	—	—	—	—	—	—	—	—	3240	2575
Восточно-Талгарская	2	2	4263	3462	—	—	—	—	—	—	—	—	—	—	—	—	—	—	—	—	—	—	4265	3464
Западно-Талгарская	1	—	3952	3212	—	—	—	—	—	—	1	1	—	—	—	—	—	—	—	—	—	—	3954	3213
Западно-Кастекская	1	—	2928	2795	—	—	—	—	—	—	—	—	4	4	—	—	—	—	—	—	—	—	2933	2799
Джайльмышевская	1	—	4328	3604	—	—	—	—	—	—	12	8	—	—	—	—	—	—	—	—	—	—	4341	3612
Каргалинская	1	—	3345	2838	—	—	—	—	—	—	—	—	—	—	—	—	—	—	—	—	—	—	3346	2838

Города, селенія и туземныя волости.	Русскихъ.		Киргизъ.		Таранчей.		Дунганъ.		Наименованіе на-чальниковъ.	Татарь.		Сартовъ.		Евреевъ.		Иностранныхъ подданныхъ.		Другихъ инородцевъ.		ВСЕГО.								
	Муж.	Жен.	Муж.	Жен.	Муж.	Жен.	Муж.	Жен.		Муж.	Жен.	Муж.	Жен.	Муж.	Жен.	Муж.	Жен.	Муж.	Жен.	Муж.	Жен.	Муж.	Жен.					
																								Итайцевъ.	Сартовъ.	Муж.	Жен.	
Курдайская . . . . .	—	—	5017	3791	—	—	—	—	—	—	—	—	—	—	—	—	—	—	—	—	—	5017	3791					
Куртинская . . . . .	—	—	2545	2024	—	—	—	—	—	—	—	—	—	—	—	—	—	—	—	—	—	2545	2024					
Кызылбурговская . . . . .	1	—	4186	3346	—	—	—	—	—	—	—	—	—	—	—	—	—	—	—	—	—	4187	3346					
Мало-Алматинская . . . . .	1	—	2840	2232	—	—	—	—	—	—	—	—	—	—	—	—	—	—	—	—	—	2841	2232					
Моюнкумовская . . . . .	1	—	2351	2006	—	—	—	—	—	—	—	—	—	—	—	—	—	—	—	—	—	2352	2006					
Нижне-Илійская . . . . .	1	—	4844	3786	—	—	—	—	—	—	—	—	—	—	—	—	—	—	—	—	—	4845	3786					
Ново-Илійская . . . . .	—	—	2400	1987	—	—	—	—	—	—	—	—	—	—	—	—	—	—	—	—	—	2400	1987					
Ргайтинская . . . . .	3	2	4101	3133	—	—	—	—	—	3	4	—	—	—	—	—	—	—	—	—	—	4107	3139					
Сарытокумовская . . . . .	1	—	2585	2210	—	—	—	—	—	—	—	—	—	—	—	—	—	—	—	—	—	2586	2210					
Сюгатинская . . . . .	—	—	4872	4797	—	—	—	—	—	—	—	—	—	—	—	—	—	—	—	—	—	4872	4797					
Тайторинская . . . . .	5	4	2229	1695	—	—	1	—	—	8	10	1	—	—	—	—	—	—	—	—	—	2244	1709					
Тургенская . . . . .	17	14	4869	3852	5	4	—	—	—	—	—	1	—	—	—	—	—	—	—	—	—	4892	3871					
Узунъ-Агачская . . . . .	1	—	3906	3321	—	—	—	—	—	—	—	—	—	—	—	—	—	—	—	—	—	3907	3321					
Чамалганская . . . . .	—	—	3980	3125	—	—	—	—	—	—	—	—	—	—	—	—	—	—	—	—	—	3980	3125					
Чапраштинская . . . . .	1	—	1956	1631	—	—	—	—	—	—	—	—	—	—	—	—	—	—	—	—	—	1957	1631					
<b>Итого . . . . .</b>	<b>75</b>	<b>49</b>	<b>88916</b>	<b>73092</b>	<b>9</b>	<b>5</b>	<b>1</b>	<b>—</b>	<b>—</b>	<b>30</b>	<b>26</b>	<b>16</b>	<b>12</b>	<b>—</b>	<b>—</b>	<b>—</b>	<b>—</b>	<b>—</b>	<b>—</b>	<b>—</b>	<b>—</b>	<b>89047</b>	<b>73184</b>					
<b>Всего въ уездъ съ городомъ . . . . .</b>	<b>29896</b>	<b>27284</b>	<b>90459</b>	<b>74318</b>	<b>2</b>	<b>899</b>	<b>16510</b>	<b>1282</b>	<b>1096</b>	<b>5</b>	<b>—</b>	<b>—</b>	<b>945</b>	<b>885</b>	<b>1472</b>	<b>1191</b>	<b>161</b>	<b>132</b>	<b>13</b>	<b>—</b>	<b>828</b>	<b>294</b>	<b>287</b>	<b>51</b>	<b>146246</b>	<b>121762</b>		
<b>Гор. Копаль . . . . .</b>	<b>898</b>	<b>327</b>	<b>558</b>	<b>437</b>	<b>—</b>	<b>—</b>	<b>—</b>	<b>—</b>	<b>—</b>	<b>—</b>	<b>—</b>	<b>—</b>	<b>688</b>	<b>630</b>	<b>121</b>	<b>104</b>	<b>—</b>	<b>—</b>	<b>—</b>	<b>—</b>	<b>9</b>	<b>8</b>	<b>—</b>	<b>—</b>	<b>2274</b>	<b>1526</b>		
<b>Копальскій уездъ.</b>																												
<i>Казачьи селенія:</i>																												
Ст. Копальская . . . . .	1254	1281	—	—	—	—	—	—	—	—	—	—	3	4	—	—	—	—	—	—	—	—	—	—	—	1257	1285	
Выс. Арасанскій . . . . .	283	277	—	—	—	—	—	—	—	—	—	—	15	12	—	—	—	—	—	—	—	—	—	—	—	298	289	
Ст. Коксуйская . . . . .	398	377	28	30	—	—	—	—	—	—	—	—	—	—	2	2	—	—	—	—	—	—	—	—	—	428	409	
Выс. Попутный . . . . .	337	324	—	—	—	—	—	—	—	—	—	—	—	—	—	—	—	—	4	4	—	—	—	—	—	341	328	
„ Кугалинскій . . . . .	107	81	14	15	3	3	—	—	—	—	—	—	73	74	12	12	—	—	1	2	—	—	—	—	—	210	187	
„ Царицинскій . . . . .	151	137	—	—	—	—	—	—	—	—	—	—	8	6	—	—	1	1	—	—	—	—	—	—	—	160	144	
Ст. Карабулакская . . . . .	578	562	25	6	—	—	—	—	—	—	—	—	4	3	—	—	—	—	—	—	—	—	—	—	—	607	571	
Выс. Каратальскій . . . . .	647	581	27	8	—	—	—	—	—	—	—	—	42	15	—	—	—	—	—	—	—	—	—	—	—	716	604	
„ Джангызь Агачскій . . . . .	110	96	—	—	—	—	—	—	—	—	—	—	—	—	4	2	—	—	—	—	—	—	—	—	—	114	98	
Ст. Сарканская . . . . .	1417	1294	168	142	6	4	—	—	162	—	—	—	330	346	128	87	12	10	—	—	11	3	—	—	—	2234	2045	
Выс. Аксуйскій . . . . .	62	63	37	30	—	—	—	—	—	—	—	—	44	51	7	7	5	4	—	—	—	—	—	—	—	155	155	
„ Абакумовскій . . . . .	75	75	—	—	—	—	—	—	—	—	—	—	10	11	—	—	—	—	—	—	—	—	—	—	—	85	86	
„ Басканскій . . . . .	73	69	38	22	—	—	—	—	—	—	—	—	7	4	—	—	—	—	—	—	—	—	—	—	—	118	95	
<b>Итого . . . . .</b>	<b>5492</b>	<b>5217</b>	<b>337</b>	<b>253</b>	<b>9</b>	<b>7</b>	<b>—</b>	<b>—</b>	<b>162</b>	<b>—</b>	<b>—</b>	<b>—</b>	<b>536</b>	<b>526</b>	<b>153</b>	<b>110</b>	<b>18</b>	<b>15</b>	<b>—</b>	<b>—</b>	<b>16</b>	<b>9</b>	<b>—</b>	<b>—</b>	<b>6723</b>	<b>6296</b>		
<i>Крестьянскія селенія:</i>																												
Гавриловское . . . . .	1803	1760	—	—	—	—	—	—	—	—	—	—	275	252	175	125	6	6	—	—	100	85	—	—	—	2359	2228	
Луговое . . . . .	735	714	16	12	—	—	—	—	—	—	—	—	—	—	—	—	—	—	—	—	—	—	—	—	—	751	726	
<b>Итого . . . . .</b>	<b>2538</b>	<b>2474</b>	<b>16</b>	<b>12</b>	<b>—</b>	<b>—</b>	<b>—</b>	<b>—</b>	<b>—</b>	<b>—</b>	<b>—</b>	<b>—</b>	<b>275</b>	<b>252</b>	<b>175</b>	<b>125</b>	<b>6</b>	<b>6</b>	<b>—</b>	<b>—</b>	<b>100</b>	<b>85</b>	<b>—</b>	<b>—</b>	<b>3110</b>	<b>2954</b>		



Города, селенія и туземныя волости.	Русскихъ.		Киргизъ.		Таранчей.		Дунганъ.		Налымовъ.	Татаръ.	Сартовъ.		Евреевъ.		Иностранныхъ подданныхъ.				Другихъ инородцевъ.		ВСЕГО.				
													Итайцевъ.		Сартовъ.										
	Муж.	Жен.	Муж.	Жен.	Муж.	Жен.	Муж.	Жен.			Муж.	Жен.	Муж.	Жен.	Муж.	Жен.	Муж.	Жен.	Муж.	Жен.	Муж.	Жен.	Муж.	Жен.	
<i>Киргизскія волости:</i>																									
Акъ-Ичкинская . . . . .	3	2	3364	2627	—	—	—	—	—	—	—	—	—	—	—	—	—	—	—	—	—	—	3367	2629	
Алтынъ-Эмельская . . . . .	15	14	4318	3237	2	1	—	—	—	11	7	5	4	—	—	—	—	—	—	—	—	—	4359	3266	
Андасовская . . . . .	1	—	3270	2617	—	—	—	—	—	—	—	—	—	—	—	—	—	—	—	—	—	—	3271	2617	
Арасанская . . . . .	—	—	4378	3374	—	—	—	—	—	—	—	—	—	—	—	—	—	—	—	—	—	—	4378	3373	
Балгалинская . . . . .	1	—	4293	3425	—	—	—	—	—	—	—	—	—	—	—	—	—	—	—	—	—	—	4294	3425	
Басканъ-Саркандская . . . . .	—	—	2053	1284	—	—	—	—	—	—	—	—	—	—	—	—	—	—	—	—	—	—	2053	1284	
Биень-Аксуйская . . . . .	—	—	1899	1789	—	—	—	—	—	6	5	—	—	—	—	—	—	—	—	—	—	—	1905	1794	
Биень-Куяндинская . . . . .	6	4	3355	2485	—	—	—	—	—	—	—	1	—	—	—	—	—	—	—	—	—	—	3362	2489	
Верхне-Каратальская . . . . .	10	6	4654	4235	—	—	—	—	—	—	—	—	—	—	—	—	—	—	—	—	—	—	4664	4241	
Горно-Джалавровская . . . . .	1	—	3449	2576	—	—	—	—	—	9	11	3	—	—	—	—	—	—	—	—	—	—	3462	2587	
Горно-Аксуйская . . . . .	—	—	2927	2138	—	—	—	—	—	—	—	—	—	—	—	—	—	—	—	—	—	—	2927	2138	
Или-Балхашская . . . . .	—	—	2798	2602	—	—	—	—	—	—	—	—	—	—	—	—	—	—	—	—	—	—	2798	2602	
Кульдей-Джумаевская . . . . .	—	—	6902	6576	—	—	—	—	—	—	—	—	—	—	—	—	—	—	—	—	—	—	6902	6576	
Кучуковская . . . . .	—	—	3524	3488	—	—	—	—	—	—	—	—	—	—	—	—	—	—	—	—	—	—	3524	3488	
Мурзинская . . . . .	2	3	2689	2160	—	—	—	—	—	5	3	—	—	—	—	—	—	—	—	—	—	—	2696	2166	
Нижне-Аксуйская . . . . .	2	3	4206	2831	—	—	—	—	—	5	6	7	6	—	—	—	—	—	—	—	—	—	4223	2849	
Сарытавская . . . . .	—	—	4130	2742	—	—	—	—	—	—	—	—	—	—	—	—	—	—	—	—	—	—	4130	2742	
Супотаевская . . . . .	—	—	4539	3481	—	—	—	—	—	4	5	3	5	—	—	—	—	—	—	—	—	—	—	4546	3491
Тазская . . . . .	—	—	3862	2999	—	—	—	—	—	—	—	—	—	—	—	—	—	—	—	—	—	—	—	3862	2999
Чійская . . . . .	—	—	4398	3202	—	—	—	—	—	—	—	—	—	—	—	—	—	—	—	—	—	—	—	4398	3202
Чулаковская . . . . .	9	13	3403	2730	3	2	—	—	—	9	3	1	—	—	—	—	—	—	—	—	—	—	—	3425	2748
Южно-Прибалхашская . . . . .	—	—	3604	2731	—	—	—	—	—	—	—	—	—	—	—	—	—	—	—	—	—	—	—	3604	2731
Нижне-Каратальская . . . . .	—	—	4971	4052	—	—	—	—	—	—	—	—	—	—	—	—	—	—	—	—	—	—	—	4971	4052
<b>Итого . . . . .</b>	50	45	86986	69380	5	3	—	—	—	52	40	20	15	—	—	—	—	8	6	—	—	—	87121	69489	
<b>Всего въ уездѣ съ городомъ . . . . .</b>	8978	8063	87897	70102	14	10	—	—	162	1551	1448	469	354	24	21	—	—	133	108	—	—	99	22	80265	
<b>Гор. Лепсинскъ . . . . .</b>	3669	3038	534	376	—	—	—	—	—	1010	870	—	—	12	6	—	—	15	8	3	2	5243	4300		
<b>Лепсинскій уездъ.</b>																									
<i>Казацкія селенія:</i>																									
Ст. Лепсинская . . . . .	2664	2601	111	110	—	—	—	—	—	72	68	76	74	1	3	—	—	2	2	—	—	—	2926	2858	
Выс. Каргалинскій . . . . .	530	541	—	—	—	—	—	—	—	3	4	—	—	—	—	—	—	—	—	—	—	—	533	515	
Выс. Тополевскій . . . . .	1197	1061	—	—	—	—	—	—	—	—	—	—	—	—	—	—	—	—	—	—	—	—	1197	1061	
Ст. Сергіопольская . . . . .	444	414	313	184	—	—	—	—	—	88	112	2	3	—	—	—	—	4	2	—	—	—	851	715	
„ Урджарская . . . . .	1028	964	160	72	—	—	—	—	—	82	37	50	4	—	—	—	—	51	—	—	—	—	1371	1059	
<b>Итого . . . . .</b>	5863	5563	584	366	—	—	—	—	—	245	221	128	81	1	3	—	—	57	4	—	—	—	6878	6238	
<i>Крестыянскія селенія:</i>																									
Осиновское . . . . .	1072	1046	—	—	—	—	—	—	—	3	5	—	—	—	—	—	—	—	—	—	—	—	1075	1051	

Города, селенія и туземныя волости.	Русскихъ.		Киргизъ.		Таранчей.		Дунганъ.		Наймывъ.	Татарь.	Сартовъ.		Евреевъ.		Иностранныхъ подданныхъ.		Другихъ инородцевъ.		ВСЕГО.					
	Муж.	Жен.	Муж.	Жен.	Муж.	Жен.	Муж.	Жен.			Муж.	Жен.	Муж.	Жен.	Муж.	Жен.	Муж.	Жен.	Муж.	Жен.	Муж.	Жен.		
																							Иностранцевъ.	Сартовъ.
Николаевское . . . . .	357	250	—	—	—	—	—	—	—	—	—	—	—	—	—	—	—	—	—	—	357	250		
Ново-Надеждинское . . . . .	202	201	—	—	—	—	—	—	—	—	—	—	—	—	—	—	—	—	—	—	202	201		
Колпаковское . . . . .	2074	2059	—	—	—	—	—	—	—	5	5	—	—	—	—	—	—	—	—	—	2087	2073		
Ново-Андреевское . . . . .	192	169	—	—	—	—	—	—	—	—	—	—	—	—	—	—	—	—	—	—	192	169		
Алексѣевское . . . . .	90	65	—	—	—	—	—	—	—	—	—	—	—	—	—	—	—	—	—	—	90	65		
Покровское . . . . .	160	150	—	—	—	—	—	—	—	—	—	—	—	—	—	—	—	—	—	—	160	150		
Герасимовское . . . . .	2210	2148	—	—	—	—	—	—	—	8	9	—	—	—	—	—	—	—	—	—	2218	2157		
Успенское . . . . .	216	174	—	—	—	—	—	—	—	—	—	—	—	—	—	—	—	—	1	—	217	174		
Константиновское . . . . .	1214	1269	—	—	—	—	—	—	—	6	3	—	—	—	—	—	—	—	—	—	1220	1272		
Захаровское . . . . .	551	273	167	155	—	—	—	—	—	58	58	6	7	—	—	—	8	7	—	—	790	500		
Ивановское . . . . .	611	617	4	7	—	—	—	—	—	4	3	1	—	—	—	—	15	11	—	—	635	638		
Романовское . . . . .	43	36	27	22	—	—	—	—	—	—	—	—	—	—	—	—	—	—	—	—	70	58		
Степановское . . . . .	1017	981	6	7	—	—	—	—	—	37	46	5	6	—	—	—	—	—	—	—	1065	1040		
Андреевское . . . . .	483	389	10	12	—	—	—	—	—	—	—	—	—	—	—	—	—	—	—	—	493	401		
Афанасьевское . . . . .	51	39	—	—	—	—	—	—	—	—	—	—	—	—	—	—	—	—	—	—	51	39		
<b>Итого . . . . .</b>	<b>10543</b>	<b>9866</b>	<b>222</b>	<b>212</b>	—	—	—	—	—	—	121	129	12	13	—	—	—	—	23	18	1	—	10922	10238
<i>Киргизскія волости:</i>																								
Акчаулинская . . . . .	1	2	5013	3423	—	—	—	—	—	—	—	—	—	—	—	—	—	—	—	—	—	5014	3425	
Алакульская . . . . .	13	12	4286	3209	—	—	—	—	—	2	3	—	—	—	—	—	—	—	—	—	—	4301	3224	
Арганатинская . . . . .	16	21	3321	2129	—	—	—	—	—	—	—	—	—	—	—	—	—	—	—	—	—	3337	2150	
Аягузская . . . . .	—	—	5052	3456	—	—	—	—	—	—	—	—	—	—	—	—	—	—	—	—	—	5052	3456	
Балхашъ-Лепсинская . . . . .	36	16	5276	3512	—	—	—	—	—	—	—	—	—	—	—	—	—	—	—	—	—	5312	3528	
Барлыкская . . . . .	—	—	3506	2474	—	—	—	—	—	—	—	—	—	—	—	—	—	—	—	—	—	3506	2474	
Западно-Чинжилинская . . . . .	133	134	4141	3282	—	—	—	—	—	12	11	—	—	—	—	—	—	—	—	—	—	4286	3427	
Каракольская . . . . .	2	1	2454	1680	—	—	—	—	—	—	—	—	—	—	—	—	—	—	—	—	—	2456	1681	
Каскачъ Садыровская . . . . .	—	—	3103	2173	—	—	—	—	—	—	—	—	—	—	—	—	—	—	—	—	—	3103	2173	
Маканчи-Садыровская . . . . .	—	—	8076	6051	—	—	—	—	—	—	—	—	—	—	—	—	—	—	—	—	—	8076	6051	
Мамбетпай Кыскачевская . . . . .	25	23	3026	2070	—	—	—	—	—	4	7	—	—	—	—	—	—	—	—	—	—	3055	2100	
Мурзатай-Карасуйская . . . . .	91	75	3193	2764	—	—	—	—	—	—	—	—	—	—	—	—	—	—	—	—	—	3684	2839	
Такумъ-Балхашская . . . . .	1	1	3547	2250	—	—	—	—	—	—	—	—	—	—	—	—	—	—	—	—	—	3548	2251	
Урджарская . . . . .	—	—	4145	3963	—	—	—	—	—	—	—	—	—	—	—	—	—	—	—	—	—	4145	3963	
Чинжилинская . . . . .	70	77	3310	2643	—	—	—	—	—	13	20	—	—	—	—	—	—	—	—	—	—	3393	2740	
Чербактинская . . . . .	—	—	2955	1983	—	—	—	—	—	—	—	—	—	—	—	—	—	—	—	—	—	2955	1983	
Эмельская . . . . .	1	—	4509	3326	—	—	—	—	—	—	—	—	—	—	—	—	—	—	—	—	—	4510	3326	
<b>Итого . . . . .</b>	<b>389</b>	<b>362</b>	<b>69313</b>	<b>50388</b>	—	—	—	—	—	—	31	41	—	—	—	—	—	—	—	—	—	69733	50791	
<b>Всего по уѣзду, кромѣ города</b>																								
<b>Гор. Джаркентъ . . . . .</b>	<b>3382</b>	<b>1014</b>	<b>112</b>	<b>109</b>	<b>7989</b>	<b>7986</b>	<b>917</b>	<b>824</b>	—	—	618	585	430	418	35	17	12	—	280	263	214	26	13989	11242
<b>Джаркентскій уѣздъ.</b>																								
<i>Казачьи селенія:</i>																								
Ст. Голубевская . . . . .	398	404	1	1	6	41	6	10	—	—	—	—	17	10	—	—	—	—	14	14	—	—	505	480

Города, селенія и туземныя волости.	Русскихъ.		Киргизъ.		Таранчей.		Дунганъ.		Иалмынъ.	Китайцевъ.	Татаръ.		Сартовъ.		Евреевъ.		Иностранныхъ подданныхъ.		Другихъ инородцевъ.		ВСЕГО.						
	Муж.	Жен.	Муж.	Жен.	Муж.	Жен.	Муж.	Жен.			Муж.	Жен.	Муж.	Жен.	Муж.	Жен.	Муж.	Жен.	Муж.	Жен.	Муж.	Жен.	Муж.	Жен.			
Выс. Хоргосский . . . . .	356	317	—	—	—	—	—	—	—	—	—	45	39	—	—	—	—	—	—	—	—	401	356				
„ Николаевскій . . . . .	92	82	—	—	—	—	—	—	—	—	—	—	—	—	—	—	—	—	—	—	—	92	82				
„ Подгорный . . . . .	253	252	6	7	—	—	1	1	—	—	—	14	20	12	12	—	—	—	—	—	—	286	292				
„ Чунджинскій . . . . .	103	108	—	—	7	8	—	—	—	—	—	13	15	7	5	—	—	—	—	1	23	8	154	144			
„ Охотничій . . . . .	208	182	7	6	11	9	—	—	—	—	—	2	11	13	98	95	—	—	—	8	7	—	345	314			
<b>Итого . . . . .</b>	<b>1410</b>	<b>1345</b>	<b>14</b>	<b>14</b>	<b>87</b>	<b>58</b>	<b>7</b>	<b>11</b>	—	—	—	<b>2</b>	<b>2</b>	<b>83</b>	<b>87</b>	<b>134</b>	<b>122</b>	—	—	—	—	<b>23</b>	<b>21</b>	<b>23</b>	<b>8</b>	<b>1783</b>	<b>1668</b>
<i>Таранчинскія волости:</i>																											
Джаркентская . . . . .	—	—	—	—	4543	3613	—	—	—	—	—	—	—	—	—	—	—	—	—	—	—	—	4543	3613			
Кетменская . . . . .	110	18	36	51	3475	2785	4	4	—	—	—	4	1	6	6	—	—	—	—	7	—	5	2	3647	2867		
Аксу-Чарынская . . . . .	2	2	31	20	3636	3179	143	117	—	—	—	10	—	6	10	—	—	—	—	17	11	—	—	3845	3339		
Акентская . . . . .	—	—	—	—	5872	4376	—	—	—	—	—	—	—	—	—	—	—	—	—	—	—	—	—	5872	4376		
<b>Итого . . . . .</b>	<b>112</b>	<b>20</b>	<b>67</b>	<b>71</b>	<b>17526</b>	<b>13953</b>	<b>147</b>	<b>121</b>	—	—	—	<b>14</b>	<b>1</b>	<b>12</b>	<b>16</b>	—	—	—	—	<b>24</b>	<b>11</b>	<b>5</b>	<b>2</b>	<b>17907</b>	<b>14195</b>		
Джаркентско-Дунган. вол.	—	—	—	—	—	—	1169	1011	—	—	—	—	—	—	—	—	—	—	—	—	—	—	—	—	1169	1011	
<i>Крестьянскія селенія:</i>																											
Сел. Богословское . . . . .	192	218	—	—	—	—	—	—	—	—	—	—	—	—	—	—	—	—	—	—	—	—	—	—	192	218	
<i>Киргизскія волости:</i>																											
Айтовская . . . . .	7	9	3174	2746	—	—	—	—	—	—	—	—	—	—	—	—	—	—	—	—	—	—	—	—	3181	2755	
Альджановская . . . . .	2	3	3296	2828	—	—	—	—	—	—	—	—	—	—	—	—	—	—	—	—	—	—	—	—	3298	2831	
Байтюгеевская . . . . .	6	10	3880	3514	9	11	—	—	—	—	—	—	—	—	—	—	—	—	—	—	—	—	—	—	3895	3535	
Борохудзирская . . . . .	13	6	2775	2622	5	6	—	—	—	—	—	2	2	—	—	—	—	—	—	—	—	—	—	—	2795	2636	
Будетынская . . . . .	1	—	2713	2453	—	—	—	—	—	—	—	—	—	—	—	—	—	—	—	—	—	—	—	—	2714	2453	
Ивановская . . . . .	6	3	4407	3737	—	—	—	—	—	—	—	—	—	—	—	—	—	—	—	—	—	—	—	—	4413	3740	
Кегенская . . . . .	10	9	4560	4295	—	—	—	—	—	—	—	—	—	—	—	—	—	—	—	—	—	—	—	—	4570	4304	
Кожмамбетовская . . . . .	—	—	3570	3467	—	—	—	—	—	—	—	—	—	—	—	—	—	—	—	—	—	—	—	—	3570	3467	
Конурбурговская . . . . .	—	—	4058	3760	—	—	—	—	—	—	—	—	—	—	—	—	—	—	—	—	—	—	—	—	4058	3760	
Курмановская . . . . .	3	5	2689	2512	1	—	—	—	—	—	—	—	—	—	—	—	—	—	—	—	—	—	—	—	2693	2517	
Меркинская . . . . .	—	—	3096	2597	—	—	—	—	—	—	—	—	—	—	—	—	—	—	—	—	—	—	—	—	3096	2597	
Сарытогайская . . . . .	—	—	2275	1951	—	—	—	—	—	—	—	—	—	—	—	—	—	—	—	—	—	—	—	—	2275	1951	
Токъ Арустаноевская . . . . .	—	—	3312	2863	—	—	—	—	—	—	—	—	—	—	—	—	—	—	—	—	—	—	—	—	3312	2863	
Тугурековская . . . . .	14	12	1464	1222	—	—	4	3	—	—	—	—	—	—	—	—	—	—	—	—	—	—	—	—	1482	1237	
Турайгырская . . . . .	1	—	1718	1323	—	—	—	—	—	—	—	—	—	—	—	—	—	—	—	—	—	—	—	—	1719	1323	
Турдымбетовская . . . . .	—	—	2793	2408	—	—	—	—	—	—	—	—	—	—	—	—	—	—	—	—	—	—	—	—	2793	2408	
Чиликская . . . . .	—	—	2895	2312	—	—	—	—	—	—	—	—	—	—	—	—	—	—	—	—	—	—	—	—	2895	2312	
<b>Итого . . . . .</b>	<b>63</b>	<b>57</b>	<b>52675</b>	<b>46610</b>	<b>15</b>	<b>17</b>	<b>4</b>	<b>3</b>	—	—	—	<b>2</b>	<b>2</b>	—	—	—	—	—	—	—	—	—	—	—	—	<b>52759</b>	<b>46689</b>
<b>Всего по уезду кромѣ города</b>	<b>5159</b>	<b>2654</b>	<b>52868</b>	<b>46804</b>	<b>25617</b>	<b>22014</b>	<b>2244</b>	<b>1970</b>	—	—	—	<b>2</b>	<b>2</b>	<b>717</b>	<b>675</b>	<b>576</b>	<b>556</b>	<b>35</b>	<b>17</b>	<b>12</b>	—	<b>327</b>	<b>295</b>	<b>242</b>	<b>36</b>	<b>87799</b>	<b>75023</b>

Города, селенія и туземныя волости.	Русскихъ.		Киргизъ.		Таранчей.		Дунганъ.		Иностранцевъ.	Иностранныхъ подданныхъ.				Другихъ инородцевъ.		ВСЕГО.											
	Муж.	Жен.	Муж.	Жен.	Муж.	Жен.	Муж.	Жен.		Итаицевъ.		Сартовъ.		Муж.	Жен.	Муж.	Жен.	Муж.	Жен.								
										Муж.	Жен.	Муж.	Жен.														
Гор. Пржевальскъ . . . . .	3319	2659	454	317	215	161	839	667	—	103	569	527	2113	1714	15	13	—	—	940	205	12	2	8587	6368			
<b>Пржевальскій уѣздъ.</b>																											
<i>Казачьи селенія:</i>																											
Ст. Николаевская . . . . .	368	314	5	2	—	—	—	—	—	—	23	21	—	—	—	—	—	—	—	—	—	—	—	396	337		
Выс. Занаринскій . . . . .	44	49	—	—	—	—	—	—	—	—	—	—	—	—	—	—	—	—	—	—	—	—	—	44	49		
<b>Итого . . . . .</b>	<b>412</b>	<b>363</b>	<b>5</b>	<b>2</b>	<b>—</b>	<b>—</b>	<b>—</b>	<b>—</b>	<b>—</b>	<b>—</b>	<b>23</b>	<b>21</b>	<b>—</b>	<b>—</b>	<b>—</b>	<b>—</b>	<b>—</b>	<b>—</b>	<b>—</b>	<b>—</b>	<b>—</b>	<b>—</b>	<b>—</b>	<b>440</b>	<b>386</b>		
<i>Крестьянскія селенія:</i>																											
Покровское . . . . .	1247	1215	50	20	—	—	—	—	—	—	21	27	25	18	—	—	—	—	60	35	—	—	—	—	1403	1315	
Теплокличинское . . . . .	1180	835	—	—	—	—	—	—	—	—	2	1	4	1	—	—	—	—	4	2	—	—	—	—	1190	839	
Графа—Палена . . . . .	280	297	14	3	—	—	—	—	—	—	—	—	1	—	—	—	—	—	4	3	—	—	—	—	299	303	
Николаевское . . . . .	638	534	—	—	—	—	—	—	—	—	—	—	6	5	—	—	—	—	—	—	—	—	—	—	644	539	
Преображенское . . . . .	1993	1921	—	—	—	—	—	—	—	—	6	3	—	—	—	—	—	—	—	—	—	—	—	—	1999	1924	
Михайловское . . . . .	494	447	—	—	—	—	—	—	—	—	—	—	—	—	—	—	—	—	—	—	—	—	—	—	494	447	
Сазановское . . . . .	1759	1788	—	—	—	—	3	3	—	—	33	27	33	17	—	—	—	—	74	36	—	—	—	—	1902	1871	
Алексѣевское . . . . .	198	191	—	—	1	1	—	—	—	—	—	—	9	8	—	—	—	—	3	2	—	—	—	—	211	202	
Успенское . . . . .	33	41	—	—	—	—	—	—	—	—	—	—	—	—	—	—	—	—	—	—	—	—	—	—	33	41	
Титовское . . . . .	—	—	—	—	—	—	—	—	—	—	—	—	—	—	—	—	—	—	—	—	—	—	—	—	—	—	—
<b>Итого . . . . .</b>	<b>7822</b>	<b>7269</b>	<b>64</b>	<b>23</b>	<b>1</b>	<b>1</b>	<b>3</b>	<b>3</b>	<b>—</b>	<b>—</b>	<b>62</b>	<b>58</b>	<b>78</b>	<b>49</b>	<b>—</b>	<b>—</b>	<b>—</b>	<b>—</b>	<b>145</b>	<b>78</b>	<b>—</b>	<b>—</b>	<b>—</b>	<b>—</b>	<b>8175</b>	<b>7481</b>	
Св.-Троицкій Монастырь . . . . .	22	—	—	—	—	—	—	—	—	—	—	—	—	—	—	—	—	—	—	—	—	—	—	—	22	—	
<i>Торговья слободки:</i>																											
Нарынская . . . . .	48	48	29	21	—	—	33	28	—	—	60	63	211	181	—	—	—	—	93	69	—	—	—	—	474	410	
Атбашинская . . . . .	24	22	57	58	—	—	36	36	—	—	11	11	300	241	—	—	—	—	164	59	—	—	—	—	592	427	
<b>Итого . . . . .</b>	<b>72</b>	<b>70</b>	<b>86</b>	<b>79</b>	<b>—</b>	<b>—</b>	<b>69</b>	<b>64</b>	<b>—</b>	<b>—</b>	<b>71</b>	<b>74</b>	<b>511</b>	<b>422</b>	<b>—</b>	<b>—</b>	<b>—</b>	<b>—</b>	<b>257</b>	<b>128</b>	<b>—</b>	<b>—</b>	<b>—</b>	<b>—</b>	<b>1066</b>	<b>837</b>	
<i>Душанскія волости:</i>																											
Маринская . . . . .	—	—	—	—	—	—	1204	1034	—	—	—	—	—	—	—	—	—	—	—	—	—	—	—	—	1204	1034	
<i>Киргизскія волости:</i>																											
Борукчинская . . . . .	7	12	2317	1494	—	—	—	—	—	—	—	—	—	—	—	—	—	—	—	—	—	—	—	—	2324	1506	
Джетыгузовская . . . . .	49	27	5903	4522	—	—	—	—	—	—	—	—	—	—	—	—	—	—	—	—	—	—	—	—	5952	4549	

Города, селенія и туземныя волости.	Русскихъ.		Киргизъ.		Таранчей.		Дунганъ.		Наименованіе на-чальства.	Татаръ.		Сартовъ.		Евреевъ.		Иностраннѣхъ подданныхъ.		Другихъ инородцевъ.		ВСЕГО.						
	Муж.	Жен.	Муж.	Жен.	Муж.	Жен.	Муж.	Жен.		Муж.	Жен.	Муж.	Жен.	Муж.	Жен.	Муж.	Жен.	Муж.	Жен.	Муж.	Жен.	Муж.	Жен.			
																								Нитайцевъ.	Сартовъ.	
Джуванъ-Арыкская . . . . .	19	12	2114	1502	—	—	19	10	—	—	2	—	55	21	—	—	—	—	245	30	—	—	2454	1575		
Заукинская . . . . .	4	6	4002	2896	—	—	—	—	—	—	—	—	2	3	—	—	—	—	—	6	7	—	—	4014	2912	
Исенгуловская . . . . .	—	—	3925	3005	—	—	—	—	—	—	—	—	—	—	—	—	—	—	—	—	—	—	—	3925	3005	
Кенсуйская . . . . .	21	21	4863	3656	—	—	—	—	—	—	7	6	—	—	—	—	—	—	—	—	—	—	—	4894	3685	
Кунгей-Аксуцкая . . . . .	48	52	3756	3239	—	—	—	—	—	—	8	7	—	—	—	—	—	—	—	—	—	—	—	3812	3352	
Курмектинская . . . . .	272	227	3707	3024	—	—	—	—	—	—	—	—	—	—	—	—	—	—	—	—	—	—	—	3979	3251	
Нарынская . . . . .	—	—	1556	1139	—	—	—	—	—	—	—	—	—	—	—	—	—	—	—	—	—	—	—	1556	1139	
Онъ-Арчинская . . . . .	3	4	378	2439	—	—	—	—	—	—	—	—	—	—	—	—	—	—	—	—	—	—	—	3784	2443	
Саяковская . . . . .	—	—	2065	2494	—	—	—	—	—	—	—	—	—	—	—	—	—	—	—	—	—	—	—	2065	2494	
Семизбельская . . . . .	—	—	2533	2058	—	—	—	—	—	—	—	—	—	—	—	—	—	—	—	—	—	—	—	2533	2058	
Старшин. С-Калмаковъ . . . . .	—	—	—	—	—	—	—	—	—	—	—	—	—	—	—	—	—	—	—	—	—	—	—	1128	1063	
Тонская . . . . .	—	—	4707	3235	—	—	—	—	—	—	3	2	7	4	—	—	—	—	—	—	—	—	—	4714	3241	
Турайгырская . . . . .	53	48	3537	2649	—	—	—	—	—	—	—	—	—	—	—	—	—	—	—	—	—	—	—	3590	2697	
Тургенская . . . . .	16	18	5750	5043	—	—	—	—	—	—	—	—	—	—	—	—	—	—	—	—	—	—	—	5766	5061	
Тюпская . . . . .	—	—	4116	2776	—	—	—	—	—	—	—	—	—	—	—	—	—	—	—	—	—	—	—	4116	2776	
Улахольская . . . . .	—	—	3540	2584	—	—	—	—	—	—	—	—	—	—	—	—	—	—	—	—	—	—	—	3540	2584	
Чаштюбинская . . . . .	—	—	2432	1784	—	—	—	—	—	—	—	—	—	—	—	—	—	—	—	—	—	—	—	2432	1784	
Чоринская . . . . .	1	2	3545	2767	—	—	—	—	—	—	—	—	8	3	—	—	—	—	—	—	—	—	—	3554	2772	
Шаркратминская . . . . .	—	—	3575	2556	—	—	—	—	—	—	—	—	—	—	—	—	—	—	—	—	—	—	—	3575	2556	
Аджинская . . . . .	—	—	1063	818	—	—	—	—	—	—	—	—	—	—	—	—	—	—	—	—	—	—	—	1063	818	
Чериковская . . . . .	2	1	2257	1568	—	—	—	—	—	—	—	—	—	—	—	—	—	—	—	—	—	—	—	2259	1569	
<b>Итого . . . . .</b>	<b>495</b>	<b>430</b>	<b>7504</b>	<b>57302</b>	<b>—</b>	<b>—</b>	<b>22</b>	<b>12</b>	<b>—</b>	<b>281063</b>	<b>20</b>	<b>15</b>	<b>72</b>	<b>31</b>	<b>—</b>	<b>—</b>	<b>—</b>	<b>—</b>	<b>245</b>	<b>30</b>	<b>6</b>	<b>7</b>	<b>77029</b>	<b>58890</b>		
<b>Всего по уѣзду, съ городомъ . . . . .</b>	<b>12142</b>	<b>10791</b>	<b>75650</b>	<b>57723</b>	<b>216</b>	<b>162</b>	<b>2137</b>	<b>1780</b>	<b>—</b>	<b>491166</b>	<b>745</b>	<b>695</b>	<b>2774</b>	<b>2216</b>	<b>15</b>	<b>13</b>	<b>—</b>	<b>—</b>	<b>1587</b>	<b>441</b>	<b>18</b>	<b>9</b>	<b>96523</b>	<b>74996</b>		
<b>Гор. Пишпекъ . . . . .</b>	<b>3803</b>	<b>3296</b>	<b>608</b>	<b>380</b>	<b>61</b>	<b>22</b>	<b>1494</b>	<b>863</b>	<b>—</b>	<b>—</b>	<b>320</b>	<b>279</b>	<b>1147</b>	<b>885</b>	<b>6</b>	<b>4</b>	<b>—</b>	<b>—</b>	<b>371</b>	<b>141</b>	<b>96</b>	<b>21</b>	<b>7886</b>	<b>5391</b>		
<b>Пишпекскій уѣздъ.</b> <i>Крестыянскія сселенія:</i>																										
Васильевское . . . . .	22	168	—	—	—	—	—	—	—	—	—	—	—	—	—	—	—	—	—	—	—	—	—	221	168	
Архангельское . . . . .	740	658	—	—	—	—	—	—	—	—	4	4	—	—	—	—	—	—	—	—	—	—	—	744	662	
Павловское . . . . .	447	424	—	—	—	—	—	—	—	—	—	—	—	—	—	—	—	—	—	—	—	—	—	447	424	
Новопокровское . . . . .	864	869	—	—	—	—	—	—	—	—	—	—	—	—	—	—	—	—	—	—	—	—	—	864	869	
Бѣловодское . . . . .	1669	571	—	—	—	—	—	—	—	—	6	4	251	173	—	—	—	—	27	3	6	3	—	—	1959	1756
Новотроицкое . . . . .	646	633	—	—	—	—	—	—	—	—	—	—	—	—	—	—	—	—	—	—	—	—	—	646	633	
Петровское . . . . .	1076	966	—	—	—	—	—	—	—	—	—	—	—	—	—	—	—	—	—	—	—	—	—	1076	966	
Николаевское . . . . .	837	822	—	—	—	—	—	—	—	—	—	—	—	—	—	—	—	—	—	—	—	—	—	837	822	
Лебединское . . . . .	1025	1017	—	—	—	—	—	—	—	—	—	—	2	3	—	—	—	—	—	—	—	—	—	1027	1020	
Дмитриевское . . . . .	178	216	—	—	—	—	—	—	—	—	—	—	—	—	—	—	—	—	—	—	—	—	—	178	216	
Георгиевское . . . . .	474	38	—	—	—	—	—	—	—	—	—	—	—	—	—	—	—	—	—	—	—	—	—	474	398	
Б-Токмакъ . . . . .	1827	1789	—	—	—	—	—	—	—	—	7	8	10	11	—	—	—	—	—	—	—	—	—	—	1844	1808
Покровское . . . . .	488	478	—	—	—	—	—	—	—	—	3	1	—	—	—	—	—	—	—	—	—	—	—	—	491	479
Ивановское . . . . .	525	473	—	—	—	—	—	—	—	—	—	—	—	—	—	—	—	—	—	—	—	—	—	—	525	473
Михайловское . . . . .	315	262	—	—	—	—	—	—	—	—	3	1	9	2	—	—	—	—	—	—	—	—	—	—	327	265
Вознесенское . . . . .	420	300	—	—	—	—	—	—	—	—	—	—	—	—	—	—	—	—	—	—	—	—	—	—	420	300
Каратюбинское . . . . .	1595	1245	—	—	—	—	—	—	—	—	—	—	—	—	—	—	—	—	—	—	—	—	—	—	1595	1245

Города, селенія и туземныя волости.	Русскихъ.		Киргизъ.		Таранчей.		Дунганъ.		Наименованіе на-родности.	Татаръ.	Сартовъ.		Евреевъ.		Иностранныхъ подданныхъ.		Другихъ инородцевъ.		ВСЕГО.				
	Муж.	Жен.	Муж.	Жен.	Муж.	Жен.	Муж.	Жен.			Жен.	Муж.	Жен.	Муж.	Жен.	Муж.	Жен.	Муж.	Жен.	Муж.	Жен.	Муж.	Жен.
Петропавловское . . . . .	248	250	—	—	—	—	—	—	—	—	—	—	—	—	—	—	—	—	—	248	250		
Арасанское . . . . .	50	50	—	—	—	—	—	—	—	—	—	—	—	—	—	—	—	—	—	50	50		
Молдаванскіе . . . . .	87	84	—	—	—	—	—	—	—	—	—	—	—	—	—	—	—	—	—	87	84		
Красноръченское . . . . .	230	205	—	—	—	—	—	—	—	—	—	—	—	—	—	—	—	—	—	230	205		
Благовъщенское . . . . .	481	437	—	—	—	—	—	—	—	—	—	—	—	—	—	—	—	—	—	481	437		
Успенское . . . . .	506	463	—	—	—	—	—	—	—	—	—	—	—	—	—	—	—	—	—	507	464		
Алексѣевское . . . . .	166	144	—	—	—	—	—	—	—	1	1	—	—	—	—	—	—	—	—	166	144		
Ильинское . . . . .	126	113	—	—	—	—	—	—	—	—	—	—	—	—	—	—	—	—	—	128	113		
Ташъ-Тюбе (киргиз.) . . . . .	20	22	100	60	—	—	—	—	—	—	—	—	—	—	—	—	—	—	—	120	82		
<b>Итого . . . . .</b>	<b>15261</b>	<b>14057</b>	<b>100</b>	<b>60</b>	<b>—</b>	<b>—</b>	<b>—</b>	<b>—</b>	<b>—</b>	<b>—</b>	<b>—</b>	<b>—</b>	<b>—</b>	<b>—</b>	<b>—</b>	<b>—</b>	<b>—</b>	<b>—</b>	<b>—</b>	<b>15692</b>	<b>14333</b>		
Торговое мѣстеч. Токмакъ . . . . .	—	—	—	—	10	8	342	280	—	—	—	—	—	—	—	—	—	—	—	297	140	2246	1450
<i>Дунганскія волости:</i>																							
Александровская . . . . .	9	14	—	—	86	39	1512	1264	—	—	—	—	—	—	—	—	—	—	—	—	1607	1317	
Николаевская . . . . .	3	3	20	5	8	10	2155	1931	—	—	—	—	—	—	6	—	20	21	—	—	2212	2020	
<b>Итого . . . . .</b>	<b>12</b>	<b>17</b>	<b>20</b>	<b>5</b>	<b>94</b>	<b>49</b>	<b>3667</b>	<b>3245</b>	<b>—</b>	<b>—</b>	<b>—</b>	<b>—</b>	<b>—</b>	<b>—</b>	<b>6</b>	<b>—</b>	<b>20</b>	<b>21</b>	<b>—</b>	<b>—</b>	<b>3819</b>	<b>3337</b>	
<i>Киргизскія волости:</i>																							
Багишевская . . . . .	83	62	2378	1722	—	—	—	—	—	—	—	—	—	—	—	—	—	—	—	—	—	2462	1784
Булукпаевская . . . . .	675	473	3729	2699	—	—	—	—	—	—	—	—	—	—	—	—	—	—	—	—	—	4416	3177
Восточно-Ргайтинская . . . . .	—	—	1272	1143	—	—	—	—	—	—	—	—	—	—	—	—	—	—	—	—	—	1272	1143
Джамансартовская . . . . .	471	408	1569	1126	—	—	—	—	—	—	—	—	—	—	—	—	—	—	—	—	—	2070	1569
Джанышевская . . . . .	—	—	1889	1689	—	—	—	—	—	—	—	—	—	—	—	—	—	—	—	—	—	1889	1689
Джиланкузовская . . . . .	1	—	3033	2545	—	—	—	—	—	—	—	—	—	—	—	—	—	—	—	—	—	3034	2545
Джумгальская . . . . .	—	—	3451	2435	—	—	—	—	—	—	—	—	—	—	—	—	—	—	—	—	—	3451	2435
Дулатовская . . . . .	—	—	2120	1010	—	—	—	—	—	—	—	—	—	—	—	—	—	—	—	—	—	2120	1010
Иссыгатинская . . . . .	—	—	5540	5504	—	—	—	—	—	—	—	—	—	—	—	—	—	—	—	—	—	5540	5504
Калгутинская . . . . .	—	—	2109	1826	—	—	—	—	—	—	—	—	—	—	—	—	—	—	—	—	—	2109	1826
Карабалтинская . . . . .	1759	1523	2838	2475	—	—	—	—	—	—	—	—	—	—	—	—	—	—	—	—	—	4647	3998
Карабулакская . . . . .	—	—	1378	1014	—	—	—	—	—	—	—	—	—	—	—	—	—	—	—	—	—	1378	1014
Каракечинская . . . . .	—	—	1978	1336	—	—	—	—	—	—	—	—	—	—	—	—	—	—	—	—	—	1978	1336
Каракинская . . . . .	—	—	2453	1896	—	—	—	—	—	—	—	—	—	—	—	—	—	—	—	—	—	2453	1896
Кочкарская . . . . .	—	—	4004	3295	—	—	—	—	—	—	—	—	—	—	—	—	—	—	—	—	—	4004	3295
Кукрековская . . . . .	—	—	3828	2603	—	—	—	—	—	—	—	—	—	—	—	—	—	—	—	—	—	3828	2603
Кыбраевская . . . . .	20	18	2801	2402	—	—	—	—	—	—	—	—	—	—	—	—	—	—	—	—	—	2824	2421
Ново-Чуйская . . . . .	—	—	1995	1676	—	—	—	—	—	—	—	—	—	—	—	—	—	—	—	—	—	1995	1676
Сарыбагишевская . . . . .	87	66	9028	6770	—	—	—	—	—	—	—	—	—	—	—	—	—	—	—	—	—	9115	6836
Сейкымовская . . . . .	—	—	2985	1995	—	—	—	—	—	—	—	—	—	—	—	—	—	—	—	—	—	2985	1995
Сукулукская . . . . .	4	4	5263	4179	—	—	—	—	—	—	—	—	—	—	—	—	—	—	—	—	—	5270	4189
Сусамырская . . . . .	—	—	2920	2478	—	—	—	—	—	—	—	—	—	—	—	—	—	—	—	—	—	2920	2478
Толкановская . . . . .	39	33	4738	3773	—	—	—	—	—	—	—	—	—	—	—	—	—	—	—	—	—	4777	3805
Темирбулатовская . . . . .	—	—	5195	4292	—	—	—	—	—	—	—	—	—	—	—	—	—	—	—	—	—	5195	4292
Тынаевская . . . . .	12	10	5445	4224	—	—	—	—	—	—	—	—	—	—	—	—	—	—	—	—	—	5506	4265
Узунгырская . . . . .	—	—	3840	3231	—	—	—	—	—	—	—	—	—	—	—	—	—	—	—	—	—	3860	3231

Города, селенія и туземныя волости.	Русскихъ.		Киргизъ.		Таранчей.		Дунганъ.		Иалмыцкихъ.	Калмыковъ.	Татаръ.		Сартовъ.		Евреевъ.		Иностранныхъ подданныхъ.				Другихъ инородцевъ.		ВСЕГО.				
	Муж.	Жен.	Муж.	Жен.	Муж.	Жен.	Муж.	Жен.			Муж.	Жен.	Муж.	Жен.	Муж.	Жен.	Муж.	Жен.	Муж.	Жен.	Муж.	Жен.	Муж.	Жен.	Муж.	Жен.	
																											Китайцевъ.
Чуйская . . . . .	—	—	3430	2598	—	—	—	—	—	—	—	—	—	—	—	—	—	—	—	—	—	—	—	—	3430	2598	
Чумичевская . . . . .	750	770	1264	1282	—	—	—	—	—	—	—	—	—	—	—	—	—	—	—	—	—	—	—	—	—	2014	2052
Шамсинская . . . . .	22	21	4894	4079	—	—	—	—	—	—	—	—	—	—	—	—	—	—	—	—	—	—	—	—	—	4916	4100
<b>Итого . . . . .</b>	3923	3387	97317	77297	—	—	—	—	—	—	—	1	1	116	75	—	—	—	—	1	2	—	—	—	—	101358	80762
<b>Всего по уѣзду съ городомъ .</b>	22999	20757	98045	77742	165	79	5503	4388	—	—	—	468	379	3016	2093	6	4	6	—	711	307	82	24	—	—	131001	105773
<b>Всего въ области .</b>	99638	88378	475572	378031	46910	38775	11166	9234	167	41	1168	5833	5343	8447	6504	254	196	31	—	3681	1475	633	122	—	—	653573	529386

Faint header text at the top of the page, possibly a title or page number.

Faint text line below the header.

Faint text line.

Faint text line.

Faint text line.

Faint text line.

Faint text line.

Faint text line.

Faint text line.

Faint text line.

Faint text line.

Faint text line.

Faint text line.

Faint text line.

Faint text line.

Faint text line.

Faint text line.

Faint text line.

Faint text line.

Faint text line.

Faint text line.

Faint text line.

Faint text line.



# ВѢДОМОСТЬ № 2.<sup>А</sup>

о народонаселеніи въ Семирѣченской области, по  
вѣроисповѣданіямъ.

Города и уѣзды.	Православныхъ.		Раскольниковъ.		Римско-католиковъ.		Унио-Григоріанъ.	Лютеранъ.		Иудеевъ.		Магометанъ.		Язычниковъ.		ВСЕГО.		
	Муж.	Жен.	Муж.	Жен.	Муж.	Жен.		Муж.	Жен.	Муж.	Жен.	Муж.	Жен.	Муж.	Жен.	Муж.	Жен.	
Гор Вѣрный . . . . .	13944	11970	7	—	271	29	16	11	70	40	121	85	5583	4220	15	—	20027	16355
<b>Вѣрненскій уѣздъ:</b>																		
<i>Казачьи селенія:</i>																		
Ст. Б.-Алматинская . . . . .	2396	2245	—	—	—	—	2	1	1	3	29	42	492	496	—	—	2920	2787
„ М -Алматинская . . . . .	2257	2047	—	—	32	1	—	—	7	—	6	—	117	46	—	—	2419	2103
Выс. Илійскій . . . . .	323	289	—	—	—	—	—	—	—	—	—	—	92	61	—	—	415	350
Ст. Каскеленская . . . . .	1294	1194	—	—	—	—	—	—	—	—	—	—	64	44	—	—	1358	1238
„ Софійская . . . . .	2848	2861	—	—	1	—	—	—	—	—	2	2	423	353	—	—	3274	3217
„ Надеждинская . . . . .	2060	2034	—	—	—	—	—	—	—	—	3	3	66	76	—	—	2129	2113
<b>Итого . . . . .</b>	<b>11178</b>	<b>10670</b>	<b>—</b>	<b>—</b>	<b>33</b>	<b>1</b>	<b>2</b>	<b>1</b>	<b>8</b>	<b>3</b>	<b>40</b>	<b>47</b>	<b>1254</b>	<b>1076</b>	<b>—</b>	<b>—</b>	<b>12515</b>	<b>11808</b>
<i>Крестыянскія селенія:</i>																		
Казанско-Богородское . . . . .	908	850	—	—	—	—	—	—	—	—	—	—	156	137	—	—	1064	987
Сергѣевское . . . . .	240	215	—	—	—	—	—	—	—	—	—	—	—	—	—	—	240	215
Михайловское . . . . .	1361	1359	—	—	—	—	—	—	—	—	—	—	82	34	—	—	1443	1393
Маловодненское . . . . .	258	212	—	—	—	—	—	—	—	—	—	—	32	28	—	—	290	240
Зайшевское . . . . .	1443	1546	—	—	—	—	—	—	—	—	—	—	1052	1018	—	—	2495	2564
Александровское . . . . .	174	165	—	—	—	—	—	—	—	—	—	—	—	—	—	—	174	165
Николаевское . . . . .	65	70	—	—	—	—	—	—	—	—	—	—	12	10	—	—	77	80
Дмитріевское . . . . .	67	65	—	—	—	—	—	—	—	—	—	—	4	2	—	—	71	66
<b>Итого . . . . .</b>	<b>4516</b>	<b>4481</b>	<b>—</b>	<b>—</b>	<b>—</b>	<b>—</b>	<b>—</b>	<b>—</b>	<b>—</b>	<b>—</b>	<b>—</b>	<b>—</b>	<b>1338</b>	<b>1229</b>	<b>—</b>	<b>—</b>	<b>5854</b>	<b>5710</b>
<i>Таранчинскія волости:</i>																		
Карасуйская . . . . .	42	66	—	—	—	—	—	—	—	—	—	—	6511	5912	—	—	6553	5978
Малыбаевская . . . . .	2	1	—	—	—	—	—	—	—	—	—	—	5060	3508	—	—	5062	3509
Корамская . . . . .	3	1	—	—	—	—	—	—	—	—	—	—	7185	5217	—	—	7188	5218
<b>Итого . . . . .</b>	<b>47</b>	<b>68</b>	<b>—</b>	<b>—</b>	<b>—</b>	<b>—</b>	<b>—</b>	<b>—</b>	<b>—</b>	<b>—</b>	<b>—</b>	<b>—</b>	<b>18756</b>	<b>14637</b>	<b>—</b>	<b>—</b>	<b>18803</b>	<b>14705</b>
<i>Киргизскія волости:</i>																		
Б.-Алматинская . . . . .	—	—	—	—	—	—	—	—	—	—	—	—	4637	4060	—	—	4637	4060
Бокайская . . . . .	16	13	—	—	—	—	—	—	—	—	—	—	5541	4441	—	—	5557	4454
Ботпаевская . . . . .	15	11	—	—	—	—	—	—	—	—	—	—	4027	3183	—	—	4042	3194
Восточно Кастекская . . . . .	5	3	—	—	—	—	—	—	—	—	—	—	3235	2572	—	—	3240	2575
Восточно-Талгарская . . . . .	2	2	—	—	—	—	—	—	—	—	—	—	4263	3462	—	—	4265	3464
Западно-Талгарская . . . . .	1	—	—	—	—	—	—	—	—	—	—	—	3953	3213	—	—	3954	3213
Западно-Кастекская . . . . .	1	—	—	—	—	—	—	—	—	—	—	—	2932	2799	—	—	2933	2799
Джайльмышевская . . . . .	1	—	—	—	—	—	—	—	—	—	—	—	4340	3612	—	—	4341	3612
Каргалинская . . . . .	1	—	—	—	—	—	—	—	—	—	—	—	3345	2838	—	—	3346	2838

Города и уѣзды.	Православныхъ.		Раскольниковъ.		Римско-католическихъ.		Григоріанъ.	Лютеранъ.		Иудеевъ.		Магометанъ.		Язычниковъ.		ВСЕГО.		
	Муж.	Жен.	Муж.	Жен.	Муж.	Жен.		Муж.	Жен.	Муж.	Жен.	Муж.	Жен.	Муж.	Жен.	Муж.	Жен.	
Курдайская . . . . .	—	—	—	—	—	—	—	—	—	—	—	5017	3791	—	—	5017	3791	
Куртинская . . . . .	—	—	—	—	—	—	—	—	—	—	—	2545	3024	—	—	2545	2024	
Кызылбурговская . . . . .	1	—	—	—	—	—	—	—	—	—	—	4186	3346	—	—	4187	3346	
Мало-Алматинская . . . . .	1	—	—	—	—	—	—	—	—	—	—	2840	2232	—	—	2841	2232	
Моюнкумовская . . . . .	1	—	—	—	—	—	—	—	—	—	—	2351	2006	—	—	2352	2006	
Нижне-Илійская . . . . .	1	—	—	—	—	—	—	—	—	—	—	4844	3786	—	—	4845	3786	
Ново-Илійская . . . . .	—	—	—	—	—	—	—	—	—	—	—	2400	1957	—	—	2400	1957	
Ргайтинская . . . . .	3	2	—	—	—	—	—	—	—	—	—	4104	3137	—	—	4107	3139	
Сарытокумовская . . . . .	1	—	—	—	—	—	—	—	—	—	—	2585	2210	—	—	2586	2210	
Сюгатинская . . . . .	1	—	—	—	—	—	—	—	—	—	—	4871	4797	—	—	4872	4797	
Тайторинская . . . . .	5	4	—	—	—	—	—	—	—	—	—	2239	1705	—	—	2244	1709	
Тургенская . . . . .	17	14	—	—	—	—	—	—	—	—	—	4875	3857	—	—	4892	3871	
Узунъ-Агачская . . . . .	1	—	—	—	—	—	—	—	—	—	—	3906	3321	—	—	3907	3321	
Чамалганская . . . . .	—	—	—	—	—	—	—	—	—	—	—	3980	3125	—	—	3980	3125	
Чапраштинская . . . . .	1	—	—	—	—	—	—	—	—	—	—	1956	1631	—	—	1957	1631	
<b>Итого . . . . .</b>	<b>75</b>	<b>49</b>	<b>—</b>	<b>—</b>	<b>—</b>	<b>—</b>	<b>—</b>	<b>—</b>	<b>—</b>	<b>—</b>	<b>—</b>	<b>88972</b>	<b>73135</b>	<b>—</b>	<b>—</b>	<b>89047</b>	<b>73184</b>	
<b>Всего по уѣзду, съ городовъ . . . . .</b>	<b>29760</b>	<b>27238</b>	<b>7</b>	<b>—</b>	<b>304</b>	<b>40</b>	<b>18</b>	<b>12</b>	<b>78</b>	<b>43</b>	<b>161</b>	<b>132</b>	<b>115903</b>	<b>94297</b>	<b>15</b>	<b>—</b>	<b>146246</b>	<b>121762</b>
<b>Гор. Копаль . . . . .</b>	<b>870</b>	<b>327</b>	<b>—</b>	<b>—</b>	<b>12</b>	<b>—</b>	<b>2</b>	<b>—</b>	<b>4</b>	<b>—</b>	<b>10</b>	<b>—</b>	<b>1376</b>	<b>1199</b>	<b>—</b>	<b>—</b>	<b>2274</b>	<b>1526</b>
<b>Копальскій уѣздъ.</b>																		
<i>Казачьи селенія:</i>																		
Ст. Копальская . . . . .	1254	1281	—	—	—	—	—	—	—	—	—	3	4	—	—	1257	1285	
Выс. Арасанскій . . . . .	283	277	—	—	—	—	—	—	—	—	—	15	12	—	—	298	289	
Ст. Коксуйская . . . . .	398	377	—	—	—	—	—	—	—	—	—	30	32	—	—	428	409	
Выс. Попутный . . . . .	337	324	—	—	—	—	—	—	—	—	—	4	4	—	—	341	328	
„ Кугалинскій . . . . .	107	81	—	—	—	—	—	—	—	—	—	103	106	—	—	210	187	
„ Царицинскій . . . . .	151	137	—	—	—	—	—	—	—	—	—	8	6	—	—	160	144	
Ст. Карабулакская . . . . .	578	562	—	—	—	—	—	—	—	—	—	29	9	—	—	607	571	
Выс. Каратальскій . . . . .	647	581	—	—	—	—	—	—	—	—	—	69	23	—	—	716	604	
„ Джангызь-Агачскій . . . . .	110	96	—	—	—	—	—	—	—	—	—	4	2	—	—	114	98	
Ст. Сарканская . . . . .	1578	1453	—	—	1	—	—	—	—	12	10	643	582	—	—	2234	2045	
Выс. Аксуйскій . . . . .	62	63	—	—	—	—	—	—	—	—	—	4	88	88	—	155	155	
„ Абакумовскій . . . . .	75	75	—	—	—	—	—	—	—	—	—	10	11	—	—	85	86	
„ Басканскій . . . . .	72	69	—	—	1	—	—	—	—	—	—	45	26	—	—	118	95	
<b>Итого . . . . .</b>	<b>5652</b>	<b>5376</b>	<b>—</b>	<b>—</b>	<b>2</b>	<b>—</b>	<b>—</b>	<b>—</b>	<b>—</b>	<b>18</b>	<b>15</b>	<b>1051</b>	<b>905</b>	<b>—</b>	<b>—</b>	<b>6723</b>	<b>6296</b>	
<i>Крестьянскія селенія:</i>																		
Гавриловское . . . . .	1803	1760	—	—	—	—	—	—	—	6	6	530	462	—	—	2359	2228	
Луговое . . . . .	735	714	—	—	—	—	—	—	—	—	—	16	12	—	—	751	726	
<b>Итого . . . . .</b>	<b>2538</b>	<b>2474</b>	<b>—</b>	<b>—</b>	<b>—</b>	<b>—</b>	<b>—</b>	<b>—</b>	<b>—</b>	<b>6</b>	<b>6</b>	<b>566</b>	<b>474</b>	<b>—</b>	<b>—</b>	<b>3110</b>	<b>2954</b>	

Города и уѣзды.	Православныхъ.		Раскольниковъ.		Римско-католико-		Григо-	Лютеранъ.		Иудеевъ.		Магометанъ.		Язычниковъ.		ВСЕГО.		
	Муж.	Жен.	Муж.	Жен.	Муж.	Жен.	риго-	Муж.	Жен.	Муж.	Жен.	Муж.	Жен.	Муж.	Жен.	Муж.	Жен.	
<i>Киризскія волости:</i>																		
Акъ Ичкинская . . . . .	3	2	—	—	—	—	—	—	—	—	—	3364	2627	—	—	3367	2629	
Алтынъ-Эмельская . . . . .	15	14	—	—	—	—	—	—	—	—	—	4344	3252	—	—	4359	3260	
Андасовская . . . . .	1	—	—	—	—	—	—	—	—	—	—	3270	2617	—	—	3271	2617	
Арасанская . . . . .	—	—	—	—	—	—	—	—	—	—	—	4378	3373	—	—	4378	3373	
Балгалинская . . . . .	1	—	—	—	—	—	—	—	—	—	—	4293	3425	—	—	4294	3425	
Басканъ-Саркандская . . . . .	—	—	—	—	—	—	—	—	—	—	—	2053	1284	—	—	2053	1284	
Биень-Аксуйская . . . . .	—	—	—	—	—	—	—	—	—	—	—	1905	1794	—	—	1905	1794	
Биень-Куяндинская . . . . .	6	4	—	—	—	—	—	—	—	—	—	3356	2485	—	—	3362	2489	
Верхне Каратальская . . . . .	10	6	—	—	—	—	—	—	—	—	—	4654	4235	—	—	4664	4241	
Горно-Джалаиrowsкая . . . . .	1	—	—	—	—	—	—	—	—	—	—	3461	2587	—	—	3462	2587	
Горно-Аксуйская . . . . .	—	—	—	—	—	—	—	—	—	—	—	2927	2138	—	—	2927	2138	
Или-Балхашская . . . . .	—	—	—	—	—	—	—	—	—	—	—	2798	2602	—	—	2798	2602	
Кульдей-Джумаевская . . . . .	—	—	—	—	—	—	—	—	—	—	—	6902	6576	—	—	6902	6576	
Кучуковская . . . . .	—	—	—	—	—	—	—	—	—	—	—	3524	3488	—	—	3524	3488	
Мурзинская . . . . .	2	3	—	—	—	—	—	—	—	—	—	2694	2163	—	—	2696	2166	
Нижне-Аксуйская . . . . .	2	3	—	—	—	—	—	—	—	—	—	4221	2846	—	—	4223	2849	
Сарытавская . . . . .	—	—	—	—	—	—	—	—	—	—	—	4130	2742	—	—	4130	2742	
Супотаевская . . . . .	—	—	—	—	—	—	—	—	—	—	—	4546	3491	—	—	4546	3491	
Тазская . . . . .	—	—	—	—	—	—	—	—	—	—	—	3862	2999	—	—	3862	2999	
Чійская . . . . .	—	—	—	—	—	—	—	—	—	—	—	4398	3202	—	—	4398	3202	
Чулаковская . . . . .	9	13	—	—	—	—	—	—	—	—	—	3416	2735	—	—	3425	2748	
Южно-Прибалхашская . . . . .	—	—	—	—	—	—	—	—	—	—	—	3604	2731	—	—	3604	2731	
Нижне Каратальская . . . . .	—	—	—	—	—	—	—	—	—	—	—	4971	4052	—	—	4971	4052	
<b>Итого . . . . .</b>	<b>50</b>	<b>45</b>	<b>—</b>	<b>—</b>	<b>—</b>	<b>—</b>	<b>—</b>	<b>—</b>	<b>—</b>	<b>—</b>	<b>—</b>	<b>87071</b>	<b>69444</b>	<b>—</b>	<b>—</b>	<b>87121</b>	<b>69489</b>	
<b>Всего въ уѣздѣ съ городомъ . . . . .</b>	<b>9110</b>	<b>8228</b>	<b>—</b>	<b>—</b>	<b>14</b>	<b>—</b>	<b>2</b>	<b>—</b>	<b>4</b>	<b>—</b>	<b>34</b>	<b>21</b>	<b>90064</b>	<b>72022</b>	<b>—</b>	<b>—</b>	<b>99228</b>	<b>80265</b>
Гор. Лепсинскъ . . . . .	3669	3038	3	2	—	—	—	—	—	—	12	6	1559	1254	—	—	5243	4300
<b>Лепсинскій уѣздъ.</b>																		
<i>Казачьи селенія:</i>																		
Ст. Лепсинская . . . . .	2664	2601	—	—	—	—	—	—	—	—	1	3	261	254	—	—	2926	2858
Выс. Каргалинскій . . . . .	530	541	—	—	—	—	—	—	—	—	—	—	3	4	—	—	533	545
Выс. Тополевскій . . . . .	1197	1061	—	—	—	—	—	—	—	—	—	—	—	—	—	—	1197	1061
Ст. Сергіопольская . . . . .	444	414	—	—	—	—	—	—	—	—	—	—	407	301	—	—	851	715
„ Урджарская . . . . .	1028	946	—	—	—	—	—	—	—	—	—	—	343	113	—	—	1371	1059
<b>Итого . . . . .</b>	<b>5863</b>	<b>5563</b>	<b>—</b>	<b>—</b>	<b>—</b>	<b>—</b>	<b>—</b>	<b>—</b>	<b>—</b>	<b>—</b>	<b>1</b>	<b>3</b>	<b>1014</b>	<b>672</b>	<b>—</b>	<b>—</b>	<b>6878</b>	<b>6238</b>
<i>Крестьянскія селенія:</i>																		
Осиновское . . . . .	1072	1046	—	—	—	—	—	—	—	—	—	—	3	5	—	—	1075	1051

Города и уѣзды.	Православныхъ.		Раскольниковъ.		Римско-католическихъ.		Григоріанъ.	Лютеранъ.		Иудеевъ.		Магометанъ.		Язычниковъ.		ВСЕГО.	
	Муж.	Жен.	Муж.	Жен.	Муж.	Жен.	Муж.	Жен.	Муж.	Жен.	Муж.	Жен.	Муж.	Жен.	Муж.	Жен.	
Николаевское . . . . .	357	250	—	—	—	—	—	—	—	—	—	—	—	—	—	357	250
Ново-Надеждинское . . . . .	202	201	—	—	—	—	—	—	—	—	—	—	—	—	—	202	201
Колпаковское . . . . .	2074	2059	—	—	—	—	—	—	—	—	—	13	14	—	—	2087	2073
Ново-Андреевское . . . . .	192	169	—	—	—	—	—	—	—	—	—	—	—	—	—	192	169
Алексѣевское . . . . .	90	65	—	—	—	—	—	—	—	—	—	—	—	—	—	90	65
Покровское . . . . .	160	150	—	—	—	—	—	—	—	—	—	—	—	—	—	160	150
Герасимовское . . . . .	2210	2148	—	—	—	—	—	—	—	—	—	8	9	—	—	2218	2157
Успенское . . . . .	216	174	—	—	—	—	—	—	—	—	—	—	—	—	—	216	174
Константиновское . . . . .	1214	1269	—	—	—	—	—	—	—	—	—	6	3	—	—	1220	1272
Захаровское . . . . .	551	273	—	—	—	—	—	—	—	—	—	239	227	—	—	790	500
Ивановское . . . . .	611	617	—	—	—	—	—	—	—	—	—	24	21	—	—	635	638
Романовское . . . . .	43	36	—	—	—	—	—	—	—	—	—	27	22	—	—	70	58
Степановское . . . . .	1017	981	—	—	—	—	—	1	—	—	—	48	59	—	—	1065	1040
Андреевское . . . . .	483	389	—	—	—	—	—	—	—	—	—	10	12	—	—	493	401
Афанасьевское . . . . .	51	39	—	—	—	—	—	—	—	—	—	—	—	—	—	51	39
<b>Итого . . . . .</b>	<b>10543</b>	<b>9866</b>	<b>—</b>	<b>—</b>	<b>—</b>	<b>—</b>	<b>—</b>	<b>1</b>	<b>—</b>	<b>—</b>	<b>—</b>	<b>378</b>	<b>372</b>	<b>—</b>	<b>—</b>	<b>10922</b>	<b>10238</b>
<i>Киризскія волости:</i>																	
Акчаулинская . . . . .	1	2	—	—	—	—	—	—	—	—	—	5013	3423	—	—	5014	3425
Алакульская . . . . .	13	10	—	—	—	—	—	—	—	—	—	4287	3213	—	—	4301	3224
Арганатинская . . . . .	16	21	—	—	—	—	—	—	—	—	—	3321	2129	—	—	3337	2150
Аягузская . . . . .	—	—	—	—	—	—	—	—	—	—	—	5052	3456	—	—	5052	3456
Балхашъ-Лепсинская . . . . .	36	16	—	—	—	—	—	—	—	—	—	5276	3512	—	—	5312	3528
Барлыкская . . . . .	—	—	—	—	—	—	—	—	—	—	—	3506	2474	—	—	3506	2474
Западно Чинжилинская . . . . .	130	134	—	—	—	—	—	—	—	—	—	4156	3293	—	—	4286	3434
Каракольская . . . . .	2	1	—	—	—	—	—	—	—	—	—	2454	1680	—	—	2456	1681
Каскачь-Садыровская . . . . .	2	1	—	—	—	—	—	—	—	—	—	3101	2172	—	—	3103	2173
Маканчи-Садыровская . . . . .	—	—	—	—	—	—	—	—	—	—	—	8076	6051	—	—	8076	6051
Мамбетпай Кыскачевская . . . . .	25	23	—	—	—	—	—	—	—	—	—	3030	2070	—	—	3055	2100
Мурзатай-Карасуйская . . . . .	91	75	—	—	—	—	—	—	—	—	—	3593	2764	—	—	3684	2839
Такумъ-Балхашская . . . . .	1	1	—	—	—	—	—	—	—	—	—	3517	2250	—	—	3548	2251
Урджарская . . . . .	1	—	—	—	—	—	—	—	—	—	—	4144	3963	—	—	4145	3963
Чинжилинская . . . . .	70	77	—	—	—	—	—	—	—	—	—	3323	2663	—	—	3393	2740
Чербактинская . . . . .	—	—	—	—	—	—	—	—	—	—	—	2955	1983	—	—	2955	1983
Эмельская . . . . .	1	—	—	—	—	—	—	—	—	—	—	4509	3326	—	—	4510	3326
<b>Итого . . . . .</b>	<b>389</b>	<b>362</b>	<b>—</b>	<b>—</b>	<b>—</b>	<b>—</b>	<b>—</b>	<b>—</b>	<b>—</b>	<b>—</b>	<b>—</b>	<b>69344</b>	<b>50429</b>	<b>—</b>	<b>—</b>	<b>69733</b>	<b>50791</b>
<b>Всего по уѣзду, съ городомъ . . . . .</b>	<b>20164</b>	<b>18829</b>	<b>3</b>	<b>2</b>	<b>—</b>	<b>—</b>	<b>—</b>	<b>1</b>	<b>—</b>	<b>13</b>	<b>9</b>	<b>72295</b>	<b>52727</b>	<b>—</b>	<b>—</b>	<b>92776</b>	<b>71567</b>
Гор. Джаркентъ . . . . .	3370	1005	—	—	12	—	—	—	—	35	17	10560	10211	12	—	13989	11242
<b>Джаркентскій уѣздъ.</b>																	
<i>Казачьи селенія:</i>																	
Ст. Голубевская . . . . .	398	404	—	—	—	—	—	—	—	—	—	107	76	—	—	505	480

Города и уѣзды.	Православныхъ.		Раскольниковъ.		Римско-католиковъ.		Григоріанъ.		Лютеранъ.		Иудеевъ.		Магометанъ.		Язычниковъ.		ВСЕГО.		
	Муж.	Жен.	Муж.	Жен.	Муж.	Жен.	Муж.	Жен.	Муж.	Жен.	Муж.	Жен.	Муж.	Жен.	Муж.	Жен.	Муж.	Жен.	
Выс. Хоргосскій . . . . .	356	317	—	—	—	—	—	—	—	—	—	—	45	39	—	—	401	356	
„ Николаевскій . . . . .	92	82	—	—	—	—	—	—	—	—	—	—	—	—	—	—	92	82	
„ Подгорный . . . . .	253	252	—	—	—	—	—	—	—	—	—	—	33	40	—	—	286	292	
„ Чунджинскій . . . . .	103	108	—	—	—	—	—	—	—	—	—	—	51	36	—	—	154	144	
„ Охотничій . . . . .	208	182	—	—	2	—	—	—	—	—	—	—	135	130	—	—	345	314	
<b>Итого . . . . .</b>	<b>1410</b>	<b>1345</b>	<b>—</b>	<b>—</b>	<b>2</b>	<b>—</b>	<b>—</b>	<b>—</b>	<b>—</b>	<b>—</b>	<b>—</b>	<b>—</b>	<b>371</b>	<b>321</b>	<b>—</b>	<b>—</b>	<b>1783</b>	<b>1668</b>	
<i>Крестыанскія селенія:</i>																			
Сел. Бословское . . . . .	192	218	—	—	—	—	—	—	—	—	—	—	—	—	—	—	192	218	
<i>Таранчинскія волости:</i>																			
Джаркентская . . . . .	—	—	—	—	—	—	—	—	—	—	—	—	4543	3613	—	—	4543	3613	
Кетменская . . . . .	110	18	—	—	—	—	—	—	—	—	—	—	3537	2849	—	—	3647	2867	
Аксу Чарынская . . . . .	2	2	—	—	—	—	—	—	—	—	—	—	3843	3337	—	—	3845	3339	
Акентская . . . . .	—	—	—	—	—	—	—	—	—	—	—	—	5872	4376	—	—	5872	4376	
<b>Итого . . . . .</b>	<b>112</b>	<b>20</b>	<b>—</b>	<b>—</b>	<b>—</b>	<b>—</b>	<b>—</b>	<b>—</b>	<b>—</b>	<b>—</b>	<b>—</b>	<b>—</b>	<b>17795</b>	<b>14175</b>	<b>—</b>	<b>—</b>	<b>17907</b>	<b>14195</b>	
Джаркентско-Дунган. вол.	—	—	—	—	—	—	—	—	—	—	—	—	1169	1011	—	—	1169	1011	
<i>Киргизскія волости:</i>																			
Айтовская . . . . .	7	9	—	—	—	—	—	—	—	—	—	—	3174	2746	—	—	3181	2755	
Альджановская . . . . .	2	3	—	—	—	—	—	—	—	—	—	—	3296	2828	—	—	3298	2831	
Байтюгеевская . . . . .	6	10	—	—	—	—	—	—	—	—	—	—	3889	3525	—	—	3895	3535	
Борохудзирская . . . . .	15	6	—	—	—	—	—	—	—	—	—	—	2780	2630	—	—	2795	2636	
Будетынская . . . . .	1	—	—	—	—	—	—	—	—	—	—	—	2713	2453	—	—	2714	2453	
Ивановская . . . . .	6	3	—	—	—	—	—	—	—	—	—	—	4407	3737	—	—	4413	3740	
Кегенская . . . . .	8	9	—	—	—	—	—	—	—	—	—	—	4562	4295	—	—	4570	4304	
Кожмамбетовская . . . . .	—	—	—	—	—	—	—	—	—	—	—	—	3570	3467	—	—	3570	3467	
Конурбурговская . . . . .	—	—	—	—	—	—	—	—	—	—	—	—	4058	3760	—	—	4058	3760	
Курмановская . . . . .	3	5	—	—	—	—	—	—	—	—	—	—	2690	2512	—	—	2693	2518	
Меркинская . . . . .	—	—	—	—	—	—	—	—	—	—	—	—	3096	2597	—	—	3096	2597	
Сарытогайская . . . . .	—	—	—	—	—	—	—	—	—	—	—	—	2275	1951	—	—	2275	1951	
Токъ Арустановская . . . . .	—	—	—	—	—	—	—	—	—	—	—	—	3312	2863	—	—	3312	2863	
Тугурековская . . . . .	14	12	—	—	—	—	—	—	—	—	—	—	1468	1225	—	—	1482	1237	
Турайгырская . . . . .	1	—	—	—	—	—	—	—	—	—	—	—	1718	1323	—	—	1719	1323	
Турдымбетовская . . . . .	—	—	—	—	—	—	—	—	—	—	—	—	2793	2408	—	—	2793	2408	
Чиликская . . . . .	—	—	—	—	—	—	—	—	—	—	—	—	2895	2312	—	—	2895	2312	
<b>Итого . . . . .</b>	<b>63</b>	<b>57</b>	<b>—</b>	<b>—</b>	<b>—</b>	<b>—</b>	<b>—</b>	<b>—</b>	<b>—</b>	<b>—</b>	<b>—</b>	<b>—</b>	<b>52696</b>	<b>46632</b>	<b>—</b>	<b>—</b>	<b>52759</b>	<b>46689</b>	
<b>Всего по уѣзду съ городомъ</b>	<b>5147</b>	<b>2645</b>	<b>—</b>	<b>—</b>	<b>14</b>	<b>1</b>	<b>—</b>	<b>—</b>	<b>—</b>	<b>—</b>	<b>—</b>	<b>35</b>	<b>17</b>	<b>82591</b>	<b>72350</b>	<b>12</b>	<b>—</b>	<b>87799</b>	<b>75023</b>

Города и уѣзды.	Православныхъ.		Раскольниковъ.		Римско-католиковъ.		Григоріанъ.	Лютеранъ.		Иудеевъ.		Магометанъ.		Язычниковъ.		ВСЕГО.		
	Муж.	Жен.	Муж.	Жен.	Муж.	Жен.	Муж.	Жен.	Муж.	Жен.	Муж.	Жен.	Муж.	Жен.	Муж.	Жен.		
Гор. Пржевальскъ . . . . .	3098	2499	186	169	17	—	2	—	—	—	16	13	5268	3679	—	—	8587	6368
<b>Пржевальскій уѣздъ.</b>																		
<i>Казачьи селенія:</i>																		
Ст. Николаевская . . . . .	368	314	—	—	—	—	—	—	—	—	—	—	28	23	—	—	396	337
Выс. Занаринскій . . . . .	44	49	—	—	—	—	—	—	—	—	—	—	—	—	—	—	44	49
<b>Итого . . . . .</b>	<b>412</b>	<b>363</b>	<b>—</b>	<b>—</b>	<b>—</b>	<b>—</b>	<b>—</b>	<b>—</b>	<b>—</b>	<b>—</b>	<b>—</b>	<b>—</b>	<b>28</b>	<b>23</b>	<b>—</b>	<b>—</b>	<b>440</b>	<b>386</b>
<i>Крестыанскія селенія:</i>																		
Покровское . . . . .	1247	1215	—	—	—	—	—	—	—	—	—	—	156	100	—	—	1403	1315
Теплоклячинское . . . . .	1180	835	—	—	—	—	—	—	—	—	—	—	10	4	—	—	1190	839
Графа—Палена . . . . .	280	297	—	—	—	—	—	—	—	—	—	—	19	6	—	—	299	303
Николаевское . . . . .	638	534	—	—	—	—	—	—	—	—	—	—	6	5	—	—	644	539
Преображенское . . . . .	1993	1921	—	—	—	—	—	—	—	—	—	—	6	3	—	—	1999	1924
Михайловское . . . . .	494	447	—	—	—	—	—	—	—	—	—	—	—	—	—	—	494	447
Сазановское . . . . .	1759	1788	—	—	—	—	—	—	—	—	—	—	143	83	—	—	1902	1871
Алексѣевское . . . . .	198	191	—	—	—	—	—	—	—	—	—	—	13	11	—	—	211	202
Успенское . . . . .	33	41	—	—	—	—	—	—	—	—	—	—	—	—	—	—	33	41
Титовское . . . . .	Свнд	нній	н	ь	т	а	—	—	—	—	—	—	—	—	—	—	—	—
<b>Итого . . . . .</b>	<b>7822</b>	<b>7269</b>	<b>—</b>	<b>—</b>	<b>—</b>	<b>—</b>	<b>—</b>	<b>—</b>	<b>—</b>	<b>—</b>	<b>—</b>	<b>—</b>	<b>353</b>	<b>212</b>	<b>—</b>	<b>—</b>	<b>8175</b>	<b>7481</b>
Св.-Троицкій Монастырь . . . . .	22	—	—	—	—	—	—	—	—	—	—	—	—	—	—	—	22	—
<i>Торювыя слободки:</i>																		
Нарынская . . . . .	48	48	—	—	—	—	—	—	—	—	—	—	426	362	—	—	474	410
Атбашинская . . . . .	24	22	—	—	—	—	—	—	—	—	—	—	568	405	—	—	592	427
<b>Итого . . . . .</b>	<b>72</b>	<b>70</b>	<b>—</b>	<b>—</b>	<b>—</b>	<b>—</b>	<b>—</b>	<b>—</b>	<b>—</b>	<b>—</b>	<b>—</b>	<b>—</b>	<b>994</b>	<b>767</b>	<b>—</b>	<b>—</b>	<b>1066</b>	<b>837</b>
<i>Дунганскія волости:</i>																		
Маринская . . . . .	—	—	—	—	—	—	—	—	—	—	—	—	1204	1034	—	—	1204	1036
<i>Киргизскія волости:</i>																		
Борукчинская . . . . .	7	12	—	—	—	—	—	—	—	—	—	—	2317	1494	—	—	2324	1506
Джетыгогузовская . . . . .	49	27	—	—	—	—	—	—	—	—	—	—	5903	4522	—	—	5952	4549

Города и уѣзды.	Православныхъ.		Раскольниковъ.		Римско-католиковъ.		Орто-Григоріанъ.	Лютеранъ.		Иудеевъ.		Магометанъ.		Язычниковъ.		ВСЕГО.		
	Муж.	Жен.	Муж.	Жен.	Муж.	Жен.	Муж.	Жен.	Муж.	Жен.	Муж.	Жен.	Муж.	Жен.	Муж.	Жен.		
Джуванъ-Арыкская . . . . .	19	12	—	—	—	—	—	—	—	—	—	—	2435	1563	—	—	2454	1575
Заукинская . . . . .	4	6	6	7	—	—	—	—	—	—	—	—	4004	2899	—	—	4014	2912
Исенгуловская . . . . .	—	—	—	—	—	—	—	—	—	—	—	—	3925	3005	—	—	3925	3005
Кенсуйская . . . . .	21	21	—	—	—	—	—	—	—	—	—	—	4873	3664	—	—	4894	3685
Кунгей-Аксуйская . . . . .	48	52	—	—	—	—	—	—	—	—	—	—	3764	3300	—	—	3812	3352
Курмектинская . . . . .	272	227	—	—	—	—	—	—	—	—	—	—	307	3024	—	—	3979	3251
Нарынская . . . . .	—	—	—	—	—	—	—	—	—	—	—	—	1556	1139	—	—	1556	1139
Онъ-Арчинская . . . . .	3	4	—	—	—	—	—	—	—	—	—	—	3781	2439	—	—	3784	2443
Саяковская . . . . .	—	—	—	—	—	—	—	—	—	—	—	—	2065	2494	—	—	2065	2494
Семизбельская . . . . .	—	—	—	—	—	—	—	—	—	—	—	—	2533	2058	—	—	2533	2058
Старшин. С.-Калмаковъ . . . . .	—	—	—	—	—	—	—	—	—	—	—	—	1128	1063	—	—	1128	1063
Тонская . . . . .	—	—	—	—	—	—	—	—	—	—	—	—	4714	3241	—	—	4714	3241
Турайгырская . . . . .	53	48	—	—	—	—	—	—	—	—	—	—	3537	2649	—	—	3590	2697
Тургенская . . . . .	16	18	—	—	—	—	—	—	—	—	—	—	5759	5043	—	—	5766	5061
Тюпская . . . . .	—	—	—	—	—	—	—	—	—	—	—	—	4116	2776	—	—	4116	2776
Улахольская . . . . .	—	—	—	—	—	—	—	—	—	—	—	—	3540	254	—	—	3540	2584
Чаштюбинская . . . . .	—	—	—	—	—	—	—	—	—	—	—	—	2432	1734	—	—	2432	1784
Чоринская . . . . .	1	2	—	—	—	—	—	—	—	—	—	—	3553	2770	—	—	3554	2772
Шаркратминская . . . . .	—	—	—	—	—	—	—	—	—	—	—	—	3575	2556	—	—	3575	2556
Аджинская . . . . .	—	—	—	—	—	—	—	—	—	—	—	—	1063	818	—	—	1063	818
Чериковская . . . . .	2	1	—	—	—	—	—	—	—	—	—	—	2257	1568	—	—	2259	1569
<b>Итого . . . . .</b>	<b>495</b>	<b>430</b>	<b>6</b>	<b>7</b>	<b>—</b>	<b>—</b>	<b>—</b>	<b>—</b>	<b>—</b>	<b>—</b>	<b>—</b>	<b>—</b>	<b>76528</b>	<b>58453</b>	<b>—</b>	<b>—</b>	<b>77029</b>	<b>58890</b>
<b>Всего по уѣзду, съ городовъ . . . . .</b>	<b>11921</b>	<b>10631</b>	<b>192</b>	<b>176</b>	<b>17</b>	<b>8</b>	<b>2</b>	<b>—</b>	<b>—</b>	<b>—</b>	<b>16</b>	<b>13</b>	<b>84375</b>	<b>64168</b>	<b>—</b>	<b>—</b>	<b>96523</b>	<b>74996</b>
<b>Гор. Пишпекъ . . . . .</b>	<b>3772</b>	<b>3271</b>	<b>47</b>	<b>38</b>	<b>46</b>	<b>3</b>	<b>6</b>	<b>6</b>	<b>8</b>	<b>2</b>	<b>6</b>	<b>4</b>	<b>4001</b>	<b>2570</b>	<b>12</b>	<b>—</b>	<b>7886</b>	<b>5891</b>
<b>Пишпекскій уѣздъ.</b>																		
<i>Крестыанскія селенія:</i>																		
Васильевское . . . . .	221	168	—	—	—	—	—	—	—	—	—	—	—	—	—	—	211	168
Архангельское . . . . .	35	654	—	—	5	4	—	—	—	—	—	—	4	4	—	—	744	662
Павловское . . . . .	447	424	—	—	—	—	—	—	—	—	—	—	—	—	—	—	447	424
Новопокровское . . . . .	864	869	—	—	—	—	—	—	—	—	—	—	—	—	—	—	864	869
Бѣловодское . . . . .	1069	1571	—	—	6	3	—	—	—	—	—	—	284	128	—	—	1959	1756
Новотроицкое . . . . .	646	633	—	—	—	—	—	—	—	—	—	—	—	—	—	—	646	633
Петровское . . . . .	1076	966	—	—	—	—	—	—	—	—	—	—	—	—	—	—	1076	966
Николаевское . . . . .	837	822	—	—	—	—	—	—	—	—	—	—	—	—	—	—	837	822
Лебединское . . . . .	1025	1017	—	—	—	—	—	—	—	—	—	—	2	3	—	—	1027	1020
Дмитріевское . . . . .	178	216	—	—	—	—	—	—	—	—	—	—	—	—	—	—	178	216
Георгіевское . . . . .	474	398	—	—	—	—	—	—	—	—	—	—	—	—	—	—	474	398
Б.-Токмакъ . . . . .	1827	1789	—	—	—	—	—	—	—	—	—	—	17	19	—	—	1844	1808
Покровское . . . . .	488	478	—	—	—	—	—	—	—	—	—	—	3	1	—	—	491	479
Ивановское . . . . .	525	473	—	—	—	—	—	—	—	—	—	—	—	—	—	—	525	473
Михайловское . . . . .	315	262	—	—	—	—	—	—	—	—	—	—	12	3	—	—	327	265
Вознесенское . . . . .	420	300	—	—	—	—	—	—	—	—	—	—	—	—	—	—	420	300
Каратюбинское . . . . .	195	1245	—	—	—	—	—	—	—	—	—	—	—	—	—	—	1595	1245



Города и уѣзды.	Православныхъ.		Раскольниковъ.		Римско-католическихъ.		Григоріанъ.	Лютеранъ.		Иудеевъ.		Магометанъ.		Язычниковъ.		ВСЕГО.		
	Муж.	Жен.	Муж.	Жен.	Муж.	Жен.	Муж.	Жен.	Муж.	Жен.	Муж.	Жен.	Муж.	Жен.	Муж.	Жен.	Муж.	Жен.
Петропавловское . . . . .	248	250	—	—	—	—	—	—	—	—	—	—	—	—	—	—	248	250
Арасанское . . . . .	50	50	—	—	—	—	—	—	—	—	—	—	—	—	—	—	50	50
Молдаванскіе . . . . .	87	84	—	—	—	—	—	—	—	—	—	—	—	—	—	—	87	84
Красноръченское . . . . .	230	205	—	—	—	—	—	—	—	—	—	—	—	—	—	—	230	205
Благовѣщенское . . . . .	481	437	—	—	—	—	—	—	—	—	—	—	—	—	—	—	481	437
Успенское . . . . .	506	463	—	—	—	—	—	—	—	—	—	1	1	—	—	—	507	464
Алексѣевское . . . . .	162	141	—	—	4	—	—	—	—	—	—	—	—	—	—	—	166	144
Ильинское . . . . .	126	113	—	—	—	—	—	—	—	—	—	—	2	—	—	—	128	113
Ташъ-Тюбе (киргиз.) . . . . .	20	22	—	—	—	—	—	—	—	—	—	—	100	60	—	—	120	82
<b>Итого . . . . .</b>	<b>15252</b>	<b>14050</b>	<b>—</b>	<b>—</b>	<b>15</b>	<b>—</b>	<b>—</b>	<b>—</b>	<b>—</b>	<b>—</b>	<b>—</b>	<b>—</b>	<b>425</b>	<b>273</b>	<b>—</b>	<b>—</b>	<b>15692</b>	<b>14333</b>
Торговое мѣстеч. Токмакъ . . . . .	—	—	—	—	—	—	—	—	—	—	—	—	2246	1450	—	—	2246	1450
<i>Думанскія волости:</i>																		
Александровская . . . . .	9	14	—	—	—	—	—	—	—	—	—	—	1593	1303	—	—	1607	1317
Николаевская . . . . .	3	3	—	—	—	—	—	—	—	—	—	—	2203	2017	6	—	2212	2020
<b>Итого . . . . .</b>	<b>12</b>	<b>17</b>	<b>—</b>	<b>—</b>	<b>—</b>	<b>—</b>	<b>—</b>	<b>—</b>	<b>—</b>	<b>—</b>	<b>—</b>	<b>—</b>	<b>3801</b>	<b>3320</b>	<b>6</b>	<b>—</b>	<b>3819</b>	<b>3337</b>
<i>Киргизскія волости:</i>																		
Багишевская . . . . .	83	62	—	—	—	—	—	—	—	—	—	—	2370	1722	—	—	2462	1784
Булекпаевская . . . . .	675	473	—	—	—	—	—	—	—	—	—	—	3741	2704	—	—	4416	3177
Восточно-Ргайтинская . . . . .	—	—	—	—	—	—	—	—	—	—	—	—	1272	1143	—	—	1272	1143
Джамансартовская . . . . .	471	408	—	—	—	—	—	—	—	—	—	—	1599	1161	—	—	2070	1569
Джанышевская . . . . .	—	—	—	—	—	—	—	—	—	—	—	—	1889	1689	—	—	1889	1689
Джиланкузовская . . . . .	1	—	—	—	—	—	—	—	—	—	—	—	3033	2545	—	—	3034	2545
Джумгалъская . . . . .	—	—	—	—	—	—	—	—	—	—	—	—	3451	2435	—	—	3451	2435
Дулатовская . . . . .	—	—	—	—	—	—	—	—	—	—	—	—	2120	1010	—	—	2120	1010
Иссыгатинская . . . . .	—	—	—	—	—	—	—	—	—	—	—	—	5540	5504	—	—	5540	5504
Калгутинская . . . . .	—	—	—	—	—	—	—	—	—	—	—	—	2109	1826	—	—	2109	1826
Карабалтинская . . . . .	1759	1523	—	—	—	—	—	—	—	—	—	—	2888	2475	—	—	4647	3998
Карабулакская . . . . .	—	—	—	—	—	—	—	—	—	—	—	—	1378	1014	—	—	1378	1014
Каракечинская . . . . .	—	—	—	—	—	—	—	—	—	—	—	—	1978	1336	—	—	1978	1336
Каракинская . . . . .	—	—	—	—	—	—	—	—	—	—	—	—	2353	1896	—	—	2353	1896
Кочкарская . . . . .	—	—	—	—	—	—	—	—	—	—	—	—	4004	3295	—	—	4004	3295
Кукрековская . . . . .	—	—	—	—	—	—	—	—	—	—	—	—	3828	3603	—	—	3828	2603
Кыбраевская . . . . .	20	18	—	—	—	—	—	—	—	—	—	—	2804	2403	—	—	2824	2421
Ново-Чуйская . . . . .	—	—	—	—	—	—	—	—	—	—	—	—	1995	1676	—	—	1995	1676
Сарыбагишевская . . . . .	87	66	—	—	—	—	—	—	—	—	—	—	9028	6770	—	—	9115	6837
Сейкымовская . . . . .	—	—	—	—	—	—	—	—	—	—	—	—	2985	1995	—	—	2985	1995
Сукулукская . . . . .	4	4	—	—	—	—	—	—	—	—	—	—	5266	4185	—	—	5270	4189
Сусамырская . . . . .	—	—	—	—	—	—	—	—	—	—	—	—	2920	2478	—	—	2920	2478
Толкановская . . . . .	39	32	—	—	—	—	—	—	—	—	—	—	4738	3773	—	—	4777	3805
Темирбулатовская . . . . .	—	—	—	—	—	—	—	—	—	—	—	—	5195	4292	—	—	5195	4292
Тынаевская . . . . .	12	10	—	—	—	—	—	—	—	—	—	—	5494	4255	—	—	5506	4265
Узунгырская . . . . .	—	—	—	—	—	—	—	—	—	—	—	—	3860	3231	—	—	3860	3231

Города и уѣзды.	Православныхъ.		Раскольниковъ.		Римско-католиковъ.		Григоріанъ.	Лютеранъ.		Иудеевъ.		Магометанъ.		Язычниковъ.		ВСЕГО.		
	Муж.	Жен.	Муж.	Жен.	Муж.	Жен.	Муж.	Жен.	Муж.	Жен.	Муж.	Жен.	Муж.	Жен.	Муж.	Жен.		
Чуйская . . . . .	—	—	—	—	—	—	—	—	—	—	—	—	3430	2598	—	—	3430	2598
Чумичевская . . . . .	750	770	—	—	—	—	—	—	—	—	—	—	1264	1282	—	—	2014	2052
Шамсинская . . . . .	22	21	—	—	—	—	—	—	—	—	—	—	4894	4079	—	—	4916	4100
<b>Итого . . . . .</b>	<b>3923</b>	<b>3387</b>	<b>—</b>	<b>—</b>	<b>—</b>	<b>—</b>	<b>—</b>	<b>—</b>	<b>—</b>	<b>—</b>	<b>—</b>	<b>—</b>	<b>97435</b>	<b>77375</b>	<b>—</b>	<b>—</b>	<b>101358</b>	<b>80762</b>
<b>Всего по уѣзду съ городомъ . . . . .</b>	<b>22959</b>	<b>20725</b>	<b>47</b>	<b>35</b>	<b>61</b>	<b>—</b>	<b>—</b>	<b>6</b>	<b>6</b>	<b>8</b>	<b>2</b>	<b>6</b>	<b>4107908</b>	<b>84988</b>	<b>6</b>	<b>—</b>	<b>131001</b>	<b>105773</b>
<b>Всего въ области . . . . .</b>	<b>99361</b>	<b>88290</b>	<b>249</b>	<b>213</b>	<b>410</b>	<b>—</b>	<b>—</b>	<b>28</b>	<b>18</b>	<b>91</b>	<b>45</b>	<b>265</b>	<b>196553136</b>	<b>440552</b>	<b>33</b>	<b>—</b>	<b>653573</b>	<b>529386</b>

по 1-го января 1910 года.

BOEING

Boeing

Boeing

Boeing

Boeing

Boeing

Boeing

Boeing

Boeing

Boeing

Boeing

# ВѢДОМОСТЬ № 3.

О числѣ приписнаго населенія и разночинцевъ по осѣдлымъ пунктамъ и кочевымъ волостямъ Семирѣченской области

на 1-е января 1910 года.

Названия городов, селений и волостей.

КОЛИЧЕСТВО НАСЕЛЕНИЯ.

Названия городов, селений и волостей.	Число дворовъ (самостоятельныя хозяйства).		Членовъ общества (приписанныхъ).		Разночинцевъ, осѣдло проживающихъ.				Разночинцевъ, временно проживающихъ.								
	Членовъ общества (приписанныхъ).	Разночинцевъ, осѣдло проживающихъ.	Членовъ общества (приписанныхъ).		Разночинцевъ, осѣдло проживающихъ.		Разночинцевъ, временно проживающихъ.		Разночинцевъ, временно проживающихъ.								
			Семей.	Душъ.	Семей.	Душъ.	Семей.	Душъ.	Семей.	Душъ.							
											м.	ж.	м.	ж.	м.	ж.	м.
Гор. Вѣрный . . . . .	2287	917	3372	8536	7465	656	1768	1454	635	2038	1961	1022	2938	2379	1169	3111	3099
<i>Вѣрненскій уѣздъ.</i>																	
Ст. Б.-Алматинская . . . . .	609	271	913	1781	1781	271	298	266	91	351	281	46	227	197	67	263	205
„ М.-Алматинская . . . . .	521	16	783	1717	1739	4	23	31	26	132	104	3	84	15	78	463	205
Выс. Илійскій . . . . .	80	23	120	244	225	16	51	32	17	53	47	15	41	29	9	26	205
Ст. Каскеленская . . . . .	323	55	484	1177	1073	10	33	28	8	38	41	9	31	24	28	79	205
Ст. Софійская . . . . .	701	101	1051	2270	2325	33	100	91	147	230	212	150	380	301	133	294	205
„ Надеждинская . . . . .	540	152	810	1722	1722	30	68	71	132	145	147	1	3	3	45	173	205
Итого . . . . .	2774	618	4161	8911	8865	364	573	519	421	949	832	224	766	569	360	1298	205
<i>Крестыньскія селения.</i>																	
Казанско-Богородское . . . . .	221	14	331	861	808	5	28	21	9	32	27	36	128	113	6	15	205
Сергѣевское . . . . .	80	2	120	218	192	—	—	—	2	2	5	—	—	—	9	20	205
Михайловское . . . . .	298	37	437	1188	1198	10	38	37	43	132	118	—	—	—	30	69	205
Маловодненское . . . . .	69	9	106	251	208	11	32	28	4	7	4	—	—	—	—	—	205
Зайцевское . . . . .	323	322	484	1152	1155	498	965	989	18	36	51	62	247	274	27	89	205
Александровское . . . . .	120	—	180	174	175	—	—	—	—	—	—	—	—	—	—	—	205
Николаевское . . . . .	21	4	30	63	65	—	—	—	—	—	—	3	12	10	1	2	205
Карасуйское . . . . .	14	2	21	66	63	—	—	—	—	—	—	2	4	2	1	1	205
Итого . . . . .	1146	390	1709	3973	3864	524	1063	1075	76	209	205	103	391	399	74	196	205
<i>Таранчинскія волости.</i>																	
Карасуйская . . . . .	2277	8	3415	6511	5047	—	—	—	5	18	26	—	—	—	5	14	205
Мальбаевская . . . . .	1816	—	2274	5059	3305	—	—	—	—	—	—	1	1	3	2	2	205
Корамская . . . . .	2208	—	3312	7098	4918	—	—	—	—	—	—	—	—	—	—	—	205
Итого . . . . .	6301	10	9451	18668	13270	—	—	—	5	18	26	1	1	3	7	16	205
<i>Киргизскія волости.</i>																	
Б.-Алматинская . . . . .	1808	—	2712	4637	4060	—	—	—	—	—	—	—	—	—	—	—	205
Бокайская . . . . .	1766	—	2649	5539	4441	—	—	—	—	—	—	—	—	—	7	18	205
Ботпаевская . . . . .	1290	—	1935	4032	3194	—	—	—	—	—	—	—	—	—	—	—	205
Восточно-Кастекская . . . . .	1135	7	1703	3220	2565	5	15	7	2	5	3	—	—	—	—	—	205
Восточно-Талгарская . . . . .	1334	2	2001	4263	3662	—	—	—	—	2	2	2	—	—	—	—	205
Западно-Талгарская . . . . .	1083	—	1525	3952	3211	—	—	—	—	—	—	1	1	1	—	—	205
Западно-Кастекская . . . . .	1064	2	1594	2928	2795	2	4	4	—	—	—	—	—	—	—	—	205
Джайлымышевская . . . . .	1516	6	2274	4328	3604	6	12	8	—	—	—	—	—	—	—	—	205
Каргалинская . . . . .	1182	—	1773	3346	2838	—	—	—	—	—	—	—	—	—	—	—	205
Курдайская . . . . .	1375	—	2062	5017	3791	—	—	—	—	—	—	—	—	—	—	—	205
Куртинская . . . . .	902	30	1353	2473	1967	35	72	67	—	—	—	—	—	—	—	—	205
Кызылбурговская . . . . .	1019	—	1663	4186	3396	—	—	—	—	—	—	—	—	—	—	—	205
Мало-Алматинская . . . . .	1019	—	1492	2840	2232	—	—	—	—	—	—	—	—	—	—	—	205
Моюнкумовская . . . . .	772	—	1148	2351	2006	—	—	—	—	—	—	—	—	—	—	—	205
Нижне-Илійская . . . . .	1535	—	2135	4844	3786	—	—	—	—	—	—	—	—	—	—	—	205
Ново-Илійская . . . . .	858	—	1287	2400	1987	—	—	—	—	—	—	—	—	—	—	—	205
Ргайтинская . . . . .	1364	2	2046	4101	3133	2	3	4	1	1	2	—	—	—	—	—	205
Сарытокумовская . . . . .	783	—	1006	2585	2210	—	—	—	—	—	—	—	—	—	—	—	205
Сюгатинская . . . . .	1789	—	2683	4871	4797	—	—	—	—	—	—	—	—	—	—	—	205
Тайторинская . . . . .	690	5	938	2230	1704	3	5	5	2	5	4	—	—	—	—	—	205
Тургенская . . . . .	1000	9	1500	4821	3830	—	—	—	—	—	—	6	8	9	16	48	205
Узунъ-Агачская . . . . .	1411	—	2116	3906	3321	—	—	—	—	—	—	—	—	—	—	—	205
Чамалганская . . . . .	1327	—	1990	3980	3125	—	—	—	—	—	—	—	—	—	—	—	205
Чапраштинская . . . . .	759	—	1140	1956	1631	—	—	—	—	—	—	—	—	—	—	—	205
Итого . . . . .	21213	70	42699	88806	73385	53	111	95	7	13	11	7	9	10	23	78	205
Всего по уѣзду.	31434	1088	58020	120358	99384	941	1747	1689	509	1189	1078	335	1167	981	464	1588	205

Названия городов, селений и волостей.

КОЛИЧЕСТВО НАСЕЛЕНИЯ.

Названия городов, селений и волостей.	Число дворовъ (самостоятельныя хозяйства).		Членовъ общества (приписанныхъ).		Разночинцевъ, осѣдло проживающихъ.				Разночинцевъ, временно проживающихъ.								
	Членовъ общества (приписанныхъ).	Разночинцевъ, осѣдло проживающихъ.	Членовъ общества (приписанныхъ).		Разночинцевъ, осѣдло проживающихъ.		Разночинцевъ, временно проживающихъ.		Разночинцевъ, временно проживающихъ.								
			Семей.	Душъ.	Семей.	Душъ.	Семей.	Душъ.	Семей.	Душъ.							
											м.	ж.	м.	ж.	м.	ж.	м.
Гор. Копаль . . . . .	336	94	463	984	935	48	134	117	36	567	63	202	589	411	—	—	—
<i>Копальскія волости.</i>																	
Ст. Копальская . . . . .	283	9	580	1209	1230	1	3	4	8	40	47	—	—	—	2	5	4
Выс. Арасанскій . . . . .	82	2	123	283	277	—	—	—	2	3	3	3	12	19	—	—	—
Ст. Коксуйская . . . . .	104	6	156	383	363	1	1	1	5	10	10	20	29	31	1	5	4
Выс. Попутный . . . . .	95	10	143	309	298	11	32	30	10	28	26	1	4	4	—	—	—
„ Кугалинскій . . . . .	39	30	55	134	114	26	57	58	5	16	12	—	—	—	3	3	3
„ Царицинскій . . . . .	17	25	22	48	53	4	9	7	31	103	84	—	—	—	—	—	—
„ Карабулакская . . . . .	166	18	249	528	519	3	6	4	24	36	30	3	23	5	6	14	13
Выс. Каратальскій . . . . .	47	75	70	167	178	8	40	15	67	333	277	5	27	8	55	140	135
„ Джангызъ-Агачскій . . . . .	30	—	45	110	96	—	—	—	—	—	—	1	4	2	—	—	—
„ Саркандская . . . . .	335	130	636	1156	1026	170	362	321	98	261	259	89	293	271	65	162	168
„ Аксуйскій . . . . .	12	30	18	58	57	15	56	62	3	4	6	12	37	30	—	—	—
„ Абакумовскій . . . . .	21	4	31	75	75	5	10	11	—	—	—	—	—	—	—	—	—
„ Басканскій . . . . .	13	19	18	52	58	9	25	18	11	20	11	8	20	8	1	1	—
Итого . . . . .	1244	358	2146	4512	4344	253	601	531	264	619	765	142	449	378	133	330	327
<i>Крестыньскія селения.</i>																	
Тавриловское . . . . .	408	89	612	1558	1535	46	105	98	43	125	115	100	452	370	24	120	110
Луговое . . . . .	127	12	190	735	714	12	16	12	—	—	—	—	—	—	—	—	—
Итого . . . . .	535	101	802	2293	2263	58	121	110	43	125	115	100	452	370	24	120	110
<i>Киргизскія волости.</i>																	
Акъ-Ичкинская . . . . .	1393	1	2084	3364	2627	—	—	—	1	3	2	—	—	—	—	—	—
Алтынъ-Эмельская . . . . .	1732	13	2598	4318	4237	9	18	11	2	9	7	5	8	4	4	6	7
Андасовская . . . . .	1471	—	2206	3271	2617	—	—	—	—	—	—	—	—	—	—	—	—
Арасанская . . . . .	1748	—	2622	4378	3373	—	—										

Названия городов, селений и волостей.	КОЛИЧЕСТВО НАСЕЛЕНИЯ.															
	Число дворовъ (самостоятельн. хозяйствъ).		Членовъ общества (приписанныхъ).				Разночинцевъ, осѣдло проживающихъ.				Разночинцевъ, временно проживающихъ.					
	Членовъ общества (приписанныхъ)	Разночинцевъ, осѣдло проживающихъ.	иностранцевъ.		русскихъ.		иностранцевъ.		русскихъ.							
			Семей.	Душъ.		Семей.	Душъ.		Семей.	Душъ.						
				м.	ж.		м.	ж.		м.	ж.					
<i>Крестьянскія селенія.</i>																
Осиновское	235	25	375	894	850	3	3	5	45	70	67				42	105
Николаевское	112		168	357	250											
Надеждинское	62		93	196	197										2	6
Колпаковское	410	13	615	1838	1829	1	8	9	12	28	27	3	6	5	78	206
Ново-Андреевское	49		70	192	169											
Алексѣевское	31		40	90	65											
Покровское	40		52	160	150											
Герасимовское	520	19	780	1983	1933				19	63	55				56	172
Успенское	66	2	99	211	171				2	6	3					
Константиновское	300	25	450	1062	1141				43	94	85	2	6	3	24	58
Захаровское	50	160	75	326	225	100	372	182	17	49	40	18	35	50	4	7
Ивановское	120	24	180	582	584	14	17	15	6	12	13	6	7	6	11	17
Романовское	12	17	18	25	19	16	27	22	6	16	14				1	2
Степановское	210	17	265	838	82	11	28	29	13	22	22	14	22	30	72	160
Андреевское	34	2	51	483	389	5	10	12								
Афанасьевское	14		19	51	39											
<b>Итого</b>	<b>2265</b>	<b>304</b>	<b>3350</b>	<b>9287</b>	<b>8093</b>	<b>150</b>	<b>465</b>	<b>274</b>	<b>163</b>	<b>360</b>	<b>326</b>	<b>43</b>	<b>76</b>	<b>94</b>	<b>290</b>	<b>733</b>
<i>Киризскія волости.</i>																
Акчаулинская	2277		3190	5013	3423										1	1
Алакульская	1640		2460	4286	3209	1	2	3	3	12	12					1
Арганатинская	178	2	267	3321	2129				2	5	6				7	11
Аягузская	2263		3420	5052	3456											
Балхашь-Лепсинская	2432	24	3648	5276	3512				24	36	16					
Барлыкская	1722		2583	3506	2474											
Западно-Чинжилинская	1873	12	2809	4141	3289	4	12	11	6	18	22				44	115
Каракольская	1368		2052	2454	1680										1	2
Каскачь-Садыровская	1356	20	2033	3068	2143	20	35	30								
Маканчи-Садыровская	3394		5091	8076	6051											
Мамбетпай-Кыскачевская	1359	2	2033	3026	2070	2	4	7	10	25	23					
Мурзатай-Карасуйская	1750	25	2625	3593	2764	25	91	75								
Таукумь-Балхашская	1711		2430	3547	2250										1	1
Урджарская	1778		2440	4145	3963											
Чинжилинская	1308	33	1962	3310	2643	4	13	20	29	70	71					
Чербактинская	1433		2149	2955	1983											
Эмельская	1772		2658	4510	3426											
<b>Итого</b>	<b>29614</b>	<b>118</b>	<b>43850</b>	<b>69279</b>	<b>50365</b>	<b>56</b>	<b>157</b>	<b>146</b>	<b>74</b>	<b>166</b>	<b>150</b>				<b>54</b>	<b>131</b>
<b>Всего по уѣзду</b>	<b>33244</b>	<b>1097</b>	<b>49247</b>	<b>82639</b>	<b>62422</b>	<b>485</b>	<b>1248</b>	<b>909</b>	<b>806</b>	<b>1761</b>	<b>1523</b>	<b>222</b>	<b>441</b>	<b>322</b>	<b>524</b>	<b>1443</b>
<b>Гор. Джаркентъ</b>	<b>392</b>	<b>1694</b>	<b>556</b>	<b>1260</b>	<b>1043</b>	<b>3103</b>	<b>8960</b>	<b>8840</b>	<b>58</b>	<b>2740</b>	<b>501</b>	<b>340</b>	<b>786</b>	<b>672</b>	<b>93</b>	<b>243</b>
<b>Ст. Голубевская</b>	<b>129</b>	<b>42</b>	<b>179</b>	<b>380</b>	<b>386</b>	<b>38</b>	<b>65</b>	<b>54</b>	<b>4</b>	<b>12</b>	<b>11</b>	<b>21</b>	<b>44</b>	<b>25</b>	<b>3</b>	<b>4</b>
<b>Выс. Хоргосский</b>	<b>118</b>	<b>7</b>	<b>177</b>	<b>367</b>	<b>324</b>				<b>7</b>	<b>29</b>	<b>23</b>	<b>2</b>	<b>5</b>	<b>7</b>	<b>1</b>	<b></b>
„ Николаевский	23		34	90	81										1	2
„ Подгорный	65	17	97	201	201	14	28	32	3	18	19	8	10	8	19	29
„ Чунджинский	43	9	64	94	104	9	13	15				11	38	21	3	4
„ Охотничий	65	40	97	163	132	35	99	106	5	9	11	14	38	26	11	36
<b>Итого</b>	<b>443</b>	<b>115</b>	<b>588</b>	<b>1295</b>	<b>1228</b>	<b>96</b>	<b>205</b>	<b>207</b>	<b>19</b>	<b>68</b>	<b>64</b>	<b>56</b>	<b>135</b>	<b>87</b>	<b>38</b>	<b>75</b>
<i>Гаранчинскія волости.</i>																
Джаркентская	1540		2310	4543	3613											
Кетменская	1379	42	1702	3475	2785	30	50	67	10	109	8	5	12	2		1
Аксу-Чарынская	1192	62	1686	3636	3179	57	143	117	1	2	2	19	64	41		
Аккентская	1422		2111	5872	4376											
<b>Итого</b>	<b>5533</b>	<b>104</b>	<b>6809</b>	<b>17526</b>	<b>13953</b>	<b>87</b>	<b>193</b>	<b>184</b>	<b>11</b>	<b>111</b>	<b>10</b>	<b>24</b>	<b>76</b>	<b>43</b>	<b></b>	<b>1</b>
<b>Джаркент.-Дунган. волость</b>	<b>466</b>	<b></b>	<b>699</b>	<b>1169</b>	<b>1011</b>	<b></b>	<b></b>	<b></b>	<b></b>	<b></b>	<b></b>	<b></b>	<b></b>	<b></b>	<b></b>	<b></b>
<b>Сел. Богословское</b>	<b>13</b>	<b></b>	<b>19</b>	<b>192</b>	<b>218</b>	<b></b>	<b></b>	<b></b>	<b></b>	<b></b>	<b></b>	<b></b>	<b></b>	<b></b>	<b></b>	<b></b>
<b>Итого</b>	<b>479</b>	<b></b>	<b>718</b>	<b>1361</b>	<b>1229</b>	<b></b>	<b></b>	<b></b>	<b></b>	<b></b>	<b></b>	<b></b>	<b></b>	<b></b>	<b></b>	<b></b>

Названия городов, селений и волостей.	КОЛИЧЕСТВО НАСЕЛЕНИЯ.																
	Число дворовъ (самостоятельн. хозяйствъ).		Членовъ общества (приписанныхъ).				Разночинцевъ, осѣдло проживающихъ.				Разночинцевъ, временно проживающихъ.						
	Членовъ общества (приписанныхъ)	Разночинцевъ, осѣдло проживающихъ.	иностранцевъ.		русскихъ.		иностранцевъ.		русскихъ.								
			Семей.	Душъ.		Семей.	Душъ.		Семей.	Душъ.							
				м.	ж.		м.	ж.		м.	ж.						
<i>Киризскія волости.</i>																	
Айтовская	1321	2	1915	3174	2746										2	3	3
Альджановская	1176		1645	3296	2828												
Байтогуевская	1370	4	2055	3880	3514	2	9	11	2	6	10						
Борохудзирская	1110	15	1665	2775	2622	6	7	8	9	13	6						
Будетынская	894		1261	2713	2453											1	
Ивановская	1585		2377	4407	3737										1	6	3
Кегенская	1532	2	3298	4560	4295				4	10	9						
Кожмамбетовская	1405		2115	3570	3467												
Конурбурговская	1340		1710	4058	3760												
Курмановская	1124		1686	2689	2512										1	1	1
Меркинская	1164		1746	3096	2597												3
Сарытогайская	868		1302	2275	1951												5
Токъ-Арустановская	1097		1645	3312	2863												
Тугурексовская	579	4	869	1464	1222	1	4	3	6	11	8				2	3	4
Турайгырская	717		1070	1719	1323												
Турдымбетовская	890		1152	2793	2408												
Чиликская	1025		1537	2895	2312												
<b>Итого</b>	<b>19197</b>	<b>27</b>	<b>28048</b>	<b>51676</b>	<b>46610</b>	<b>9</b>	<b>20</b>	<b>22</b>	<b>23</b>	<b>43</b>	<b>36</b>	<b>1</b>	<b>1</b>	<b>1</b>	<b>6</b>	<b>19</b>	<b>21</b>
<b>Всего по уѣзду</b>	<b>25652</b>	<b>246</b>	<b>56163</b>	<b>71858</b>	<b>63020</b>	<b>192</b>	<b>418</b>	<b>413</b>	<b>54</b>	<b>222</b>	<b>110</b>	<b>81</b>	<b>212</b>	<b>131</b>	<b>38</b>	<b>95</b>	<b>103</b>
<b>Гор. Пржевальскъ</b>	<b>378</b>	<b></b>	<b>567</b>	<b>2196</b>	<b>1917</b>	<b>480</b>	<b>2575</b>	<b>1799</b>	<b>359</b>	<b>1107</b>	<b>901</b>	<b>297</b>	<b>1586</b>	<b>960</b>	<b>122</b>	<b>909</b>	<b>781</b>
<i>Казачьи селенія.</i>																	
Ст. Николаевская	111	5	166	373	315				5	28	21				1	1	1
Выс. Занарынскій	16		24	44	49												
<b>Итого</b>	<b>127</b>	<b>5</b>	<b>190</b>	<b>417</b>	<b>364</b>	<b></b>	<b></b>	<b></b>	<b>5</b>	<b>28</b>	<b>21</b>	<b></b>	<b></b>	<b></b>	<b>1</b>	<b>1</b>	<b>1</b>
<i>Крестьянскія селенія.</i>																	
Покровское	240	6	360	1237	1208	4	7	5				50	149	95	3	10	7
Теплоключенское	220	2	330	878	833				4	8	6	3	8	4	5	150	142
Графа—Палена	69		103	252	256				6	12	17	3	18	7	4	16	24
Николаевское	180	5	270	608	508	1	2	2	14	14	12	5	12	9	8	8	8
Преображенское	427		640	1795	1766	5	6	3	30	78	67				36	120	88
Михайловское	184	1	876	492	445				1	2	2						
Сазановское	322	24	483	1578	1610	4	13	14	20	83	79	73	93	39	45	135	129
Алексѣевское	44	6	65	174	173	2	5	4	4	14	9	5	8	7	3	10	9
Успенское	13		19	33	41												
Титовское				Внровъ	об ра зо ва нн ое												
<b>Итого</b>	<b>1699</b>	<b>44</b>	<b>3147</b>	<b>7047</b>	<b>6840</b>	<b>16</b>	<b>33</b>	<b>28</b>	<b>79</b>	<b>211</b>	<b>192</b>	<b>139</b>	<b>288</b>	<b>161</b>	<b>104</b>	<b>449</b>	<b>407</b>
<i>Торговья слободки.</i>																	
Нарынская		92				115	304	272	15	48	48	52	122	90			
Атбашинская		141				110	437	343	1	5	4	9	131	62	6	16	18
<b>Итого</b>	<b></b>	<b>233</b>	<b></b>	<b></b>	<b></b>	<b>275</b>	<b>741</b>										

Названия городов, селеній и волостей.	КОЛИЧЕСТВО НАСЕЛЕНІЯ.													
	Число дворовъ (самостоятельныя хозяйства).		Членовъ общества (приписанныхъ).				Разночинецъ, осѣдо проживающихъ.				Разночинецъ, временно проживающихъ.			
	Членовъ общества (приписанныхъ).	Разночинецъ, осѣдо проживающихъ.	ИНОРОДЦЕВЪ.		РУССКИХЪ.		ИНОРОДЦЕВЪ.		РУССКИХЪ.					
			Семей.	Душъ.	Семей.	Душъ.	Семей.	Душъ.	Семей.	Душъ.				
			м.	ж.	м.	ж.	м.	ж.	м.	ж.	м.	ж.	м.	ж.
Семизбельская	1035	—	1552	2533	2058	—	—	—	—	—	—	—	—	—
Старшинство С.-Калмаковъ	420	—	710	1128	1063	—	—	—	—	—	—	—	—	—
Тонская	1878	—	2817	4704	3235	—	—	—	—	4	10	6	—	—
Турайгырская	1420	24	2090	3537	2649	—	—	—	—	32	53	48	—	—
Тургенская	2480	6	3740	5750	5043	—	—	10	16	18	—	—	—	—
Тюпская	1580	—	2370	4116	2776	—	—	—	—	—	—	—	—	—
Улахольская	1936	—	2904	3540	2584	—	—	—	—	—	—	—	—	—
Чаштюбинская	1099	—	1646	2432	1784	—	—	—	—	—	—	—	—	—
Чоринская	1523	3	2239	2	8	3	1	1	2	—	—	—	—	—
Шаркратминская	1730	—	2640	3575	2656	—	—	—	—	—	—	—	—	—
Аджинская	604	—	906	1063	818	—	—	—	—	—	—	—	—	—
Чериковская	1008	—	1512	2257	1568	—	—	—	—	—	—	1	2	—
<b>Итого</b>	<b>32917</b>	<b>152</b>	<b>49342</b>	<b>71957</b>	<b>55622</b>	<b>112</b>	<b>33</b>	<b>80</b>	<b>200</b>	<b>461</b>	<b>414</b>	<b>204</b>	<b>210</b>	<b>6 19 42</b>
<b>Всего по уѣзду</b>	<b>35169</b>	<b>434</b>	<b>53318</b>	<b>80625</b>	<b>63860</b>	<b>403</b>	<b>807</b>	<b>723</b>	<b>300</b>	<b>753</b>	<b>679</b>	<b>404</b>	<b>752</b>	<b>319 130 508 45</b>
<b>Гор. Пишпекъ</b>	<b>678</b>	<b>647</b>	<b>1017</b>	<b>2305</b>	<b>2055</b>	<b>418</b>	<b>1023</b>	<b>870</b>	<b>419</b>	<b>1160</b>	<b>1099</b>	<b>391</b>	<b>1437</b>	<b>840 433 1033 97</b>
<i>Крестыянскія селенія.</i>														
Васильевское	64	—	96	221	168	—	—	—	—	—	—	—	—	—
Архангельское	170	—	255	603	531	—	—	—	2	3	6	2	4	4 62 134 1
Павловское	150	—	225	315	287	—	—	—	—	—	—	—	—	43 132 1
Ново-Покровское	258	—	387	752	752	—	—	—	—	—	—	—	—	42 112 1
Бѣловдское	340	80	510	1362	1268	69	121	113	11	26	27	150	169	72 102 281 2
Новотроицкое	140	2	210	635	623	—	—	—	2	10	7	—	—	— 1 1
Петровское	184	87	276	726	676	—	—	—	87	315	261	—	—	— 11 35
Николаевское	186	58	279	651	642	—	—	—	141	186	179	—	—	— 1 1
Лебединское	274	—	411	1027	1020	—	—	—	—	—	—	—	—	— 0 0 1 1
Дмитриевское	42	—	63	153	202	—	—	—	—	—	—	—	—	— 8 25
Георгиевское	150	—	225	371	320	—	2	—	—	—	—	—	—	— 31 101
Б.-Токмакъ	485	20	727	1624	1573	—	—	—	40	160	170	—	—	— 15 60
Покровское	106	2	159	468	457	1	3	1	1	4	3	—	—	— 5 16
Ивановское	152	—	228	442	386	—	—	—	—	—	—	—	—	— 41 83
Михайловское	37	66	55	136	113	1	2	1	82	179	149	7	9	2 1 1
Вознесенское	98	—	147	420	300	—	—	—	—	—	—	—	—	—
Каратюбинское	50	—	75	851	691	—	—	—	—	—	—	—	—	— 336 744
Петропавловское	63	7	94	226	230	—	—	—	7	22	20	—	—	—
Арасанское	10	—	15	41	34	—	—	—	—	—	—	—	—	— 2 9
Малдовановское	28	—	42	42	41	—	—	—	—	—	—	—	—	— 18 45
Краснорѣченское	78	—	117	230	205	—	—	—	—	—	—	—	—	—
Благовѣщенское	106	20	159	391	351	—	—	—	14	48	46	—	—	— 10 42
Успенское	143	5	214	466	428	1	1	1	8	21	18	—	—	— 5 19
Алексѣевское	38	—	57	166	144	—	—	—	—	—	—	—	—	—
Ильинское	47	—	70	123	110	2	5	3	—	—	—	—	—	—
Ташъ-Тюбе (киргиз.)	40	5	60	100	60	—	—	—	11	20	22	—	—	—
Торгов. мѣст. Токмакъ	—	462	—	—	—	516	741	574	—	—	—	670	1585	876
<b>Итого</b>	<b>3439</b>	<b>814</b>	<b>5156</b>	<b>12557</b>	<b>11612</b>	<b>590</b>	<b>875</b>	<b>693</b>	<b>406</b>	<b>994</b>	<b>909</b>	<b>829</b>	<b>1767</b>	<b>954 734 1841</b>
<i>Дунанскія волости.</i>														
Александровская	427	67	640	1311	1097	103	201	167	3	9	14	17	86	39
Николаевская	886	—	1329	2148	1972	—	—	—	—	—	—	17	60	45 1 3
<b>Итого</b>	<b>1313</b>	<b>67</b>	<b>1969</b>	<b>3459</b>	<b>3069</b>	<b>103</b>	<b>201</b>	<b>167</b>	<b>3</b>	<b>9</b>	<b>14</b>	<b>34</b>	<b>146</b>	<b>84 1 3</b>
<i>Киргизскія волости.</i>														
Узунгырская	1280	—	1935	3840	3231	—	—	—	—	—	—	20	—	—
Багишевская	597	26	895	2579	1722	—	1	—	26	78	58	—	—	— 1 5
Буллекпаевская	1361	146	1981	3729	2699	4	12	5	310	675	473	—	—	—
Восточно-Ргайтинская	541	—	811	1272	1149	—	—	—	—	—	—	—	—	—
Джамансартовская	635	188	952	1569	1126	10	30	35	178	481	408	—	—	—
Джанышевская	634	—	970	1889	1689	—	—	—	—	—	—	—	—	—
Джиланкузовская	885	—	1109	3033	2545	—	—	—	—	—	—	—	—	— 1
Джумгалъская	1567	—	2120	3451	2435	—	—	—	—	—	—	—	—	—

Названия городов, селеній и волостей.	КОЛИЧЕСТВО НАСЕЛЕНІЯ.													
	Число дворовъ (самостоятельныя хозяйства).		Членовъ общества (приписанныхъ).				Разночинецъ, осѣдо проживающихъ.				Разночинецъ, временно проживающихъ.			
	Членовъ общества (приписанныхъ).	Разночинецъ, осѣдо проживающихъ.	ИНОРОДЦЕВЪ.		РУССКИХЪ.		ИНОРОДЦЕВЪ.		РУССКИХЪ.					
			Семей.	Душъ.	Семей.	Душъ.	Семей.	Душъ.	Семей.	Душъ.				
			м.	ж.	м.	ж.	м.	ж.	м.	ж.	м.	ж.	м.	ж.
Товская	785	—	992	2120	1010	—	—	—	—	—	—	—	—	—
Батинская	1036	—	1554	5540	5504	—	—	—	—	—	—	—	—	—
Бутинская	855	—	1281	2109	1826	—	—	—	—	—	—	—	—	—
Бульбатинская	1298	507	1997	2888	2475	—	—	—	717	1666	1460	—	—	35 93 63
Бульбакская	498	—	747	1378	1014	—	—	—	—	—	—	—	—	—
Кечинская	809	—	1213	1978	1336	—	—	—	—	—	—	—	—	—
Ларская	1019	—	1524	4004	3295	—	—	—	—	—	—	—	—	—
Локвская	1333	—	1999	3828	2603	—	—	—	—	—	—	—	—	—
Лавская	840	7	1075	2801	2402	2	3	1	7	20	18	—	—	—
Чуйскя.	613	—	919	1995	1676	—	—	—	—	—	—	—	—	—
Багишевская	1004	—	1506	2985	1995	—	—	—	—	—	—	—	—	—
Сымовская	1010	—	1418	2985	1995	—	—	—	—	—	—	—	—	—
Тулукская	1191	3	1750	3093	2600	2	3	6	1	2	3	—	—	— 2 2 1
Самырская	1567	—	2210	2920	5478	—	—	—	—	—	—	—	—	—
Мановская	1920	14	2670	4738	3773	—	—	—	19	39	32	—	—	—
Ирбулатовская	1910	—	2502	5195	4292	—	—	—	—	—	—	—	—	—
Лавская	1572	26	2358	5427	4207	25	48	30	1	4	2	8	19	18 5 8 8
Иская	1109	—	1663	3430	2598	—	—	—	—	—	—	—	—	—
Кичевская	750	137	917	1264	1282	—	—	—	272	750	770	—	—	—
Аксинская	1623	10	2434	4894	4079	—	—	—	10	22	21	—	—	—
Сакинская	973	—	1459	2353	1896	—	—	—	—	—	—	—	—	—
<b>Итого</b>	<b>31195</b>	<b>1064</b>	<b>44961</b>	<b>89287</b>	<b>70986</b>	<b>43</b>	<b>97</b>	<b>77</b>	<b>1541</b>	<b>3727</b>	<b>3245</b>	<b>8</b>	<b>39</b>	<b>18 43 109 76</b>
<b>Всего по уѣзду</b>	<b>35947</b>	<b>1945</b>	<b>52086</b>	<b>105303</b>	<b>85667</b>	<b>736</b>	<b>1173</b>	<b>937</b>	<b>1950</b>	<b>4730</b>	<b>4168</b>	<b>871</b>	<b>1952</b>	<b>1056 778 1953 1695</b>
<b>Всего въ области</b>	<b>193594</b>	<b>7962</b>	<b>317283</b>	<b>541261</b>	<b>442215</b>	<b>7044</b>	<b>19392</b>	<b>17100</b>	<b>5154</b>	<b>16797</b>	<b>12656</b>	<b>4178</b>	<b>11845</b>	<b>8058 3678 10430 9399</b>

# РАСПИСКА

№ \_\_\_\_\_  
 от \_\_\_\_\_

Этими документами подтверждаются следующие данные:

№ п/п	Содержание	Сумма		Дата	Подпись
		Рубли	Копейки		
1	...	...	...	...	...
2	...	...	...	...	...
3	...	...	...	...	...
4	...	...	...	...	...
5	...	...	...	...	...
6	...	...	...	...	...
7	...	...	...	...	...
8	...	...	...	...	...
9	...	...	...	...	...
10	...	...	...	...	...
11	...	...	...	...	...
12	...	...	...	...	...
13	...	...	...	...	...
14	...	...	...	...	...
15	...	...	...	...	...
16	...	...	...	...	...
17	...	...	...	...	...
18	...	...	...	...	...
19	...	...	...	...	...
20	...	...	...	...	...
21	...	...	...	...	...
22	...	...	...	...	...
23	...	...	...	...	...
24	...	...	...	...	...
25	...	...	...	...	...
26	...	...	...	...	...
27	...	...	...	...	...
28	...	...	...	...	...
29	...	...	...	...	...
30	...	...	...	...	...
31	...	...	...	...	...
32	...	...	...	...	...
33	...	...	...	...	...
34	...	...	...	...	...
35	...	...	...	...	...
36	...	...	...	...	...
37	...	...	...	...	...
38	...	...	...	...	...
39	...	...	...	...	...
40	...	...	...	...	...
41	...	...	...	...	...
42	...	...	...	...	...
43	...	...	...	...	...
44	...	...	...	...	...
45	...	...	...	...	...
46	...	...	...	...	...
47	...	...	...	...	...
48	...	...	...	...	...
49	...	...	...	...	...
50	...	...	...	...	...
51	...	...	...	...	...
52	...	...	...	...	...
53	...	...	...	...	...
54	...	...	...	...	...
55	...	...	...	...	...
56	...	...	...	...	...
57	...	...	...	...	...
58	...	...	...	...	...
59	...	...	...	...	...
60	...	...	...	...	...
61	...	...	...	...	...
62	...	...	...	...	...
63	...	...	...	...	...
64	...	...	...	...	...
65	...	...	...	...	...
66	...	...	...	...	...
67	...	...	...	...	...
68	...	...	...	...	...
69	...	...	...	...	...
70	...	...	...	...	...
71	...	...	...	...	...
72	...	...	...	...	...
73	...	...	...	...	...
74	...	...	...	...	...
75	...	...	...	...	...
76	...	...	...	...	...
77	...	...	...	...	...
78	...	...	...	...	...
79	...	...	...	...	...
80	...	...	...	...	...
81	...	...	...	...	...
82	...	...	...	...	...
83	...	...	...	...	...
84	...	...	...	...	...
85	...	...	...	...	...
86	...	...	...	...	...
87	...	...	...	...	...
88	...	...	...	...	...
89	...	...	...	...	...
90	...	...	...	...	...
91	...	...	...	...	...
92	...	...	...	...	...
93	...	...	...	...	...
94	...	...	...	...	...
95	...	...	...	...	...
96	...	...	...	...	...
97	...	...	...	...	...
98	...	...	...	...	...
99	...	...	...	...	...
100	...	...	...	...	...

Итого: \_\_\_\_\_

Всего по ведомости: \_\_\_\_\_

Всего по балансу: \_\_\_\_\_

№ п/п	Содержание	Сумма		Дата	Подпись
		Рубли	Копейки		
1	...	...	...	...	...
2	...	...	...	...	...
3	...	...	...	...	...
4	...	...	...	...	...
5	...	...	...	...	...
6	...	...	...	...	...
7	...	...	...	...	...
8	...	...	...	...	...
9	...	...	...	...	...
10	...	...	...	...	...
11	...	...	...	...	...
12	...	...	...	...	...
13	...	...	...	...	...
14	...	...	...	...	...
15	...	...	...	...	...
16	...	...	...	...	...
17	...	...	...	...	...
18	...	...	...	...	...
19	...	...	...	...	...
20	...	...	...	...	...
21	...	...	...	...	...
22	...	...	...	...	...
23	...	...	...	...	...
24	...	...	...	...	...
25	...	...	...	...	...
26	...	...	...	...	...
27	...	...	...	...	...
28	...	...	...	...	...
29	...	...	...	...	...
30	...	...	...	...	...
31	...	...	...	...	...
32	...	...	...	...	...
33	...	...	...	...	...
34	...	...	...	...	...
35	...	...	...	...	...
36	...	...	...	...	...
37	...	...	...	...	...
38	...	...	...	...	...
39	...	...	...	...	...
40	...	...	...	...	...
41	...	...	...	...	...
42	...	...	...	...	...
43	...	...	...	...	...
44	...	...	...	...	...
45	...	...	...	...	...
46	...	...	...	...	...
47	...	...	...	...	...
48	...	...	...	...	...
49	...	...	...	...	...
50	...	...	...	...	...
51	...	...	...	...	...
52	...	...	...	...	...
53	...	...	...	...	...
54	...	...	...	...	...
55	...	...	...	...	...
56	...	...	...	...	...
57	...	...	...	...	...
58	...	...	...	...	...
59	...	...	...	...	...
60	...	...	...	...	...
61	...	...	...	...	...
62	...	...	...	...	...
63	...	...	...	...	...
64	...	...	...	...	...
65	...	...	...	...	...
66	...	...	...	...	...
67	...	...	...	...	...
68	...	...	...	...	...
69	...	...	...	...	...
70	...	...	...	...	...
71	...	...	...	...	...
72	...	...	...	...	...
73	...	...	...	...	...
74	...	...	...	...	...
75	...	...	...	...	...
76	...	...	...	...	...
77	...	...	...	...	...
78	...	...	...	...	...
79	...	...	...	...	...
80	...	...	...	...	...
81	...	...	...	...	...
82	...	...	...	...	...
83	...	...	...	...	...
84	...	...	...	...	...
85	...	...	...	...	...
86	...	...	...	...	...
87	...	...	...	...	...
88	...	...	...	...	...
89	...	...	...	...	...
90	...	...	...	...	...
91	...	...	...	...	...
92	...	...	...	...	...
93	...	...	...	...	...
94	...	...	...	...	...
95	...	...	...	...	...
96	...	...	...	...	...
97	...	...	...	...	...
98	...	...	...	...	...
99	...	...	...	...	...
100	...	...	...	...	...



# ВѢДОМОСТЬ № 4.

о посѣвѣхъ и урожаѣхъ хлѣбовъ и картофеля въ  
Семирѣченской области.

за 1909 годъ.



НАЗВАНІЕ УЪЗДОВЪ.	Пшеницы яровой.		Пшеницы озимой.		Ржи яровой.		Ржи озим.		Я ч м е н я .		Посѣяно.					
	Посѣяно.	Уроди-лось.	Посѣяно.	Уроди-лось.	Посѣяно.	Уроди-лось.	Посѣяно.	Уро-дил.	Посѣяно.	Уроди-лось.						
	Дес.	Пудовъ.	Дес.	Пудовъ.	Дес.	Пудовъ.	Д.	Пудовъ.	Дес.	Пудовъ.						
Пишпекскій уѣздъ.																
<b>НА ЗЕМЛЯХЪ:</b>																
Городскихъ, причт. и другихъ . . .	2 <sup>1/2</sup>	18	160	—	—	—	—	—	—	—	2 <sup>1/2</sup>					
Крестьянскихъ . . .	12164	112770	620203	248	2080	14370	25	238	1422	83	635	2285	1184	11493	90180	3744
Дунганскихъ . . .	1730	17300	102300	—	—	—	—	—	—	—	—	—	245	2450	20050	360
Киргизскихъ . . .	51886	499572	3716066	933	9330	28000	137	2466	12330	—	—	—	12030	114670	1266840	4723
<i>Итого по уѣзду</i>	65782 <sup>1/2</sup>	629660	4438729	1181	11410	42370	162	2704	13752	83	635	2285	13459	128613	1377070	8829 <sup>1/2</sup>
Всего по области .	244796 <sup>1/2</sup>	2323760	18129199	5135	50538	351905	5714	51253	323662	585	5495	32555	61382	569172	5400760	106683 <sup>1/2</sup>

НАЗВАНІЕ УЪЗДОВЪ.	П р о с а .		Г о р о х у .		Р и с у .		Г р е ч и х и .		К у к у р у з ы .		К а р т о ф е л я .		В С Е Г О .									
	Посѣяно.	Уроди-лось.	Посѣяно.	Уроди-лось.	Посѣяно.	Уроди-лось.	Посѣяно.	Уро-дил.	Посѣяно.	Уроди-лось.	Посѣяно.	Уроди-лось.	Посѣяно.	Уроди-лось.								
	Дес.	Пудовъ.	Дес.	Пудовъ.	Дес.	Пудовъ.	Д.	Пуд.	Дес.	Пудовъ.	Дес.	Пудовъ.	Дес.	Пудовъ.								
	138	—	—	—	—	—	—	—	—	—	—	—	—	—								
	269	487	687	33615	96	693	4185	265	2160	18000	63	323	1340	39	150	2380	322	17646	114978	18720	193126	1203227
	800	60	90	4200	523	2092	6480	1470	21240	228600	—	—	—	305	1830	105600	5	200	2000	4698	49522	498030
	3605	21515	29231	1211869	748	6842	93090	1127	16270	345400	—	—	—	312	1318	42795	279	17600	76040	93690	758160	7696035
	2812	22062	30008	1249684	1367	9627	103755	2862	39670	592000	63	323	1340	656	3298	150775	606	35446	693018	117113	1000852	9397590
	75225	96141	4737862	3631	25409	248399	4487	59300	733650	107	533	3655	767	3733	159203	2593	179293	1419682	511096	4602920	40702156	

1875

1876

1877

1878

1879

1880

1881

1882

1883

1884

1885

1886

1887

1888

1889

1890

1891

1892

1893

1894

1895

1896

1897

1898

1899

1900

1901

1902

1903

1904

1905

1906

# ВѢДОМОСТЬ № 5.

о посѣвѣхъ и урожаѣ масличныхъ растений и кормовыхъ травъ въ Семирѣченской области.

за 1909 годъ.

М А С Л И Ч Н Ы Х Ъ Р А Б Ы Н Ы Й.

К О Р М О В Ы Х Ъ Т Р А В Ъ.

НАЗВАНІЕ УѢЗДОВЪ.

	М А С Л И Ч Н Ы Х Ъ Р А Б Ы Н Ы Й.										К О Р М О В Ы Х Ъ Т Р А В Ъ.										Снято всего кормовыхъ травъ.								
	Л ь н у.		Конопля.		Подсолнечника.		М а к у.		Горчицы.		С Е Г О.		Джугары.		К л е в е р у.		К у н а к у.		С ъ н а.										
	Посѣяно.	Снято.	Посѣяно	Снято.	Посѣяно.	Снято.	Посѣяно.	Снято.	Посѣяно.	Снято.	Посѣяно.	Снято.	Посѣяно	Снято.	С н я т о.	Посѣяно.	Снято.	С н я т о.	С н я т о.										
Дес.	Пудовъ.	Дес.	Пудовъ.	Дес.	Пудовъ.	Дес.	Пудовъ.	Дес.	Пудовъ.	Дес.	Пудовъ.	Дес.	Пудовъ.	Съ дес.	П у д в ѣ.	Дес.	Пудовъ.	Съ дес.	Пудовъ.										
<b>Вѣрненскій уѣздъ.</b>																													
<b>НА ЗЕМЛЯХЪ:</b>																													
Городскихъ, причт. и другихъ . . . . .	1	8	44	—	—	—	201	402	4720	—	—	—	—	—	202	410	4764	3	6	300	596	112960	—	—	—	333	169750	283010	
Казахскихъ . . . . .	137	968	4364	179	2368	4350	1135	2123	71987	9	9	90	—	—	460	5468	80791	13	26	—	3344	2178008	—	—	—	23819	2124280	4302288	
Крестьянскихъ . . . . .	96	276	4292	106	504	3840	245	256	6190	—	—	—	—	—	447	1036	14322	—	—	—	822	158750	—	—	—	1247	90865	249615	
Киргизскихъ . . . . .	—	—	—	—	—	—	—	—	—	—	—	—	—	—	—	—	—	—	—	—	13119	2464588	32	52	1640	48371	2989480	5455708	
Таранчинскихъ . . . . .	32	113	570	—	—	—	11	55	605	27	37	490	612	1029	374	682	1234	39141	—	—	—	1937	395490	28	28	—	1749	175280	570798
<i>Итого по уѣзду</i>	266	1365	9270	285	2872	8190	1592	2836	83502	36	46	580	612	1029	374	682	1234	39141	—	—	—	51818	5309796	60	80	1640	75519	5549655	10861419
<b>Копальскій уѣздъ.</b>																													
<b>НА ЗЕМЛЯХЪ:</b>																													
Городскихъ, причт. и другихъ . . . . .	—	—	—	—	—	—	—	—	—	—	—	—	—	—	—	—	—	—	—	—	—	14	1710	—	—	—	256	36430	38140
Казахскихъ . . . . .	78	678	3239	71	360	2520	224	466	50735	2	2	20	—	—	375	1506	56514	—	—	—	844	226311	1	2	100	8805	1378816	1605227	
Киргизскихъ . . . . .	—	—	—	—	—	—	—	—	—	—	—	—	—	—	—	—	—	—	—	—	2110	618553	1281	1281	82203	27998	4320916	5021672	
Крестьянскихъ . . . . .	26	95	1485	54	384	1770	45	90	4050	—	—	—	—	—	125	569	7305	—	—	—	450	234000	—	—	—	—	210000	444000	
<i>Итого по уѣзду</i>	104	773	4724	125	744	4290	269	556	54785	2	2	20	—	—	500	2075	63819	—	—	—	3418	1080574	1282	1283	82303	37059	5946162	7109039	
<b>Лепсинскій уѣздъ.</b>																													
<b>НА ЗЕМЛЯХЪ:</b>																													
Городскихъ, причт. и другихъ . . . . .	46	236	1392	24	168	626	—	—	—	—	—	—	—	—	70	404	2018	—	—	—	4	300	—	—	—	394	248500	248800	
Казахскихъ . . . . .	61	430	3896	73	730	3963	402	402	22102	—	—	—	—	—	536	1562	29961	—	—	—	67	31921	—	—	—	9122	1217260	1249181	
Крестьянскихъ . . . . .	268	707	8020	158	1359	3521	1105	1514	46200	3	1	45	—	—	534	3581	57786	—	—	—	91	2380	—	—	—	9744	521009	923389	
Киргизскихъ . . . . .	—	—	—	—	—	—	—	—	—	—	—	—	—	—	—	—	—	—	—	—	768	213980	410	820	38100	63630	8819955	9072035	
<i>Итого по уѣзду</i>	375	1373	13308	255	2257	8110	1507	1916	68302	3	1	45	—	—	140	5547	89765	—	—	—	930	248581	410	820	38100	82890	11206724	11493405	
<b>Джаркентскій уѣздъ.</b>																													
<b>НА ЗЕМЛЯХЪ:</b>																													
Городскихъ, причт. и другихъ . . . . .	—	—	—	—	—	—	—	—	—	—	—	—	—	—	—	—	—	—	—	—	—	604	224050	90	90	375000	69	12420	626420
Казахскихъ . . . . .	51	267	2110	2	24	70	3	210	150	1	20	10	—	—	57	530	2340	—	—	—	317	104175	9	18	720	1464	602410	713305	
Киргизскихъ . . . . .	—	—	—	—	—	—	—	—	—	—	—	—	—	—	—	—	—	—	—	—	878	180660	207	163	5600	21925	3086137	3272397	
Таранчинскихъ . . . . .	408	1096	4805	—	—	—	—	—	—	—	—	—	598	756	144006	1852	19255	—	—	—	2059	328260	64	128	4820	573	380670	813750	
Дунганскихъ . . . . .	—	—	—	—	—	—	—	—	—	—	—	—	—	—	—	—	—	—	—	—	—	—	—	—	—	—	—	—	—
<i>Итого по уѣзду</i>	459	1372	6915	2	24	70	3	210	150	1	20	10	598	756	144006	2382	21595	30	60	15000	3852	837095	370	399	386140	24031	4087637	5425872	

НАЗВАНІЕ УѢЗДОВЪ.	М А С Л И Ч Н Ы Х Ъ Р А С Т Ы .											К О Р М О В Ы Х Ъ Т Р А В Ъ .										Снято всего кормовыхъ травъ.							
	Л ъ н у .			Конопля.			Подсолнечника.		М а к у .		Горчицы.		С Е Г О .		Джугары.		К л е в е р у .		К у н а к у .		С ѣ н а .								
	Посѣяно.	Снято		Посѣяно	Снято.		Посѣяно.	Снято.	Посѣяно.	Снято.	Посѣяно	Снято	Посѣяно	Снято	Посѣяно	Снято.	Посѣяно.	Снято.	Снято.	Снято.	Снято.		Снято.						
	Дес.	Пудовъ.		Дес.	Пудовъ		Дес.	Пудовъ.	Дес.	Пудовъ.	Дес.	Пудовъ.	Дес.	Пудовъ.	Дес.	Пудовъ.	Съ дес.	Пудовъ.	Дес.	Пудовъ.	Съ дес.		Пудовъ.						
Пржевальскій уѣздъ.																													
<b>НА ЗЕМЛЯХЪ:</b>																													
Городскихъ, причт. и другихъ . . .	65	140	3700	—	—	—	—	—	—	—	—	—	120	240	600	85	380	9700	—	—	—	4	3300	—	—	—	—	1363520	1366820
Казачьихъ . . .	1	1	48	5	20	100	1	1	32	—	—	—	—	—	—	7	22	180	—	—	—	—	—	—	—	—	68	15980	16080
Крестьянскихъ . . .	217	1276	11995	226	2006	10969	100	200	4000	—	—	—	—	—	—	43	3482	26964	—	—	—	—	—	—	—	—	6699	1658585	1658585
Киргизскихъ . . .	—	—	—	—	—	—	—	—	—	—	—	—	2600	6500	26000	00	6000	260000	—	—	—	657	93250	—	—	—	71210	17761185	17854435
Дунганскихъ . . .	400	2000	28000	20	200	800	—	—	—	50	25	500	450	1350	4500	20	3575	33800	—	—	—	96	95600	—	—	—	—	—	95600
<i>Итого по уѣзду</i>	683	3417	43743	251	2226	11869	101	201	4032	50	25	500	3170	8090	27050	85	13959	330644	—	—	—	757	192150	—	—	—	77977	19528750	19720900
Пишпекскій уѣздъ.																													
<b>НА ЗЕМЛЯХЪ:</b>																													
Городскихъ, причт. и другихъ . . .	—	—	—	—	—	—	—	—	—	—	—	—	—	—	—	—	—	—	—	—	—	156	78625	—	—	—	135	47250	125875
Крестьянскихъ . . .	442	2754	23195	236	1580	11980	142	170	2855	—	—	—	—	—	—	20	4504	38030	—	—	—	1250	329710	—	—	—	3721	1672490	2002200
Дунганскихъ . . .	410	1460	15700	2	20	20	—	—	—	—	—	—	—	—	—	12	1480	15720	—	—	—	652	99087	—	—	—	69	18420	117507
Киргизскихъ . . .	50	360	2400	29	290	1160	—	—	—	1	1	10	—	—	—	80	651	3570	347	1594	28700	1375 <sup>1/2</sup>	5400625	566	1291	88190	38798	7045405	12562920
<i>Итого по уѣзду</i>	902	4574	41295	267	1890	13160	142	170	2855	1	1	10	—	—	—	112	6635	57320	347	1594	28700	15815 <sup>1/2</sup>	5908047	566	1291	88190	42723	8783565	14808502
Всего по области .	2789	12874	119255	1185	10013	45689	3614	5889	213626	93	95	1165	4380	9875	32240	61	37846	702161	393	1686	44000	76590 <sup>1/2</sup>	13576243	2688	3873	596373	340199	55102493	69419137





**О наличности скота къ 1-му января 1910 года.**

Наименованіе уѣзда, волости или селенія.	Лошадей.		Рогатаго скота.			Яковъ (Кутусовъ)	Верблюдовъ.	Овецъ.	Козъ.	Муловъ и ословъ.	Свиней.
	Рабочихъ (старше 4 лѣтъ)	Нерабочихъ (молоче 4 лѣтъ).	Быковъ и воловоъ.	Коровъ.	Телятъ.						
Гор. Вѣрный . . . . .	5125	841	1569	3260	1080	—	2	1154	134	5	228
<b>Вѣрненскій уѣздъ:</b>											
<i>Казачьи селенія:</i>											
Ст. Б.-Алматинская . . . . .	1980	1340	102	1050	470	—	—	1560	300	—	170
„ М.-Алматинская . . . . .	1367	653	142	1558	240	—	—	500	22	—	183
Выс. Илійскій . . . . .	300	175	86	552	114	—	—	450	35	—	8
Ст. Каскеленская . . . . .	2452	1454	641	2362	987	—	—	4606	1534	—	214
„ Софійская . . . . .	1987	1071	321	1080	1243	—	—	187	70	—	648
„ Надеждинская . . . . .	1950	1850	64	1000	540	—	—	2000	230	—	500
<b>Итого . . . . .</b>	<b>10036</b>	<b>6543</b>	<b>1356</b>	<b>7602</b>	<b>3594</b>	<b>—</b>	<b>—</b>	<b>9273</b>	<b>2191</b>	<b>—</b>	<b>1723</b>
<i>Крестыянскія селенія:</i>											
Казанско-Богородское . . . . .	816	194	126	156	402	—	—	1720	114	—	614
Сергѣевское . . . . .	160	20	16	185	30	—	—	100	—	—	120
Михайловское . . . . .	1340	590	115	820	365	—	—	1660	125	—	1745
Маловодненское . . . . .	160	78	32	165	59	—	—	500	27	—	153
Зайцевское . . . . .	1820	1690	650	880	460	—	—	7200	1000	80	400
Александровское . . . . .	152	18	38	60	16	—	—	10	—	—	—
Николаевское . . . . .	94	36	10	118	48	—	—	—	—	—	22
Дмитріевское . . . . .	60	41	8	50	40	—	—	—	—	—	20
<b>Итого . . . . .</b>	<b>4602</b>	<b>2667</b>	<b>995</b>	<b>2434</b>	<b>1420</b>	<b>—</b>	<b>—</b>	<b>11280</b>	<b>1266</b>	<b>80</b>	<b>3076</b>
<i>Таранчинскія волости:</i>											
Карасуйская . . . . .	2567	941	250	1750	859	—	—	1510	235	—	—
Малыбаевская . . . . .	1402	633	486	1056	628	—	—	5446	507	126	—
Корамская . . . . .	2118	4236	456	3442	974	—	—	17274	4868	—	—
<b>Итого . . . . .</b>	<b>6087</b>	<b>5810</b>	<b>1192</b>	<b>6248</b>	<b>2461</b>	<b>—</b>	<b>—</b>	<b>24250</b>	<b>5610</b>	<b>126</b>	<b>—</b>
<i>Киризскія волости:</i>											
Б.-Алматинская . . . . .	2942	4423	684	1686	356	—	—	86231118	8982	4	—
Бокайская . . . . .	3791	6862	3380	3335	3010	—	—	32743250	2555	—	—
Ботпаевская . . . . .	1298	1730	277	519	330	—	—	131524816	1988	—	—

Наименование уезда, волости или селенія.	Лошадей.		Рогатаго скота.			Я к о в ь (Кутасовъ).	Верблюдовъ.	О в е ц ь.	К о з ь.	Муловъ и ослось.
	Рабочихъ (старше 4 лѣтъ).	Нерабочихъ (молоче 4 лѣтъ).	Быковъ и волловъ.	Коровъ.	Телятъ.					
Восточно-Кастекская . . . . .	2625	1541	1013	1381	1248	—	47	19547	3540	—
Восточно-Талгарская . . . . .	2993	6287	2096	3147	2279	—	43	70380	1595	—
Западно-Талгарская . . . . .	3512	2960	566	1172	905	—	552	102150	5618	—
Западно-Кастекская . . . . .	980	4320	1700	1300	970	9	860	38900	6740	—
Джайльмышевская . . . . .	1513	1581	407	796	492	—	347	9670	2067	—
Каргалинская . . . . .	2345	1104	438	1263	800	—	257	19000	291	—
Курдайская . . . . .	3159	7308	96	632	38	—	273	57389	247	—
Куртинская . . . . .	862	1628	484	1652	85	—	859	25386	1137	—
Кызылбурговская . . . . .	2037	2020	280	440	250	13	119	11300	3200	—
Мало-Алматинская . . . . .	878	720	115	747	358	—	214	10148	730	—
Моюнкумовская . . . . .	652	1302	97	877	46	—	1083	14743	2156	—
Нижне-Илійская . . . . .	1200	4050	300	1500	260	—	2800	50000	3000	—
Ново-Илійская . . . . .	870	1106	230	2321	1115	—	935	45671	1382	—
Ргаитинская . . . . .	4750	2930	265	2740	630	—	610	31700	2850	—
Сарытокумовская . . . . .	962	1822	324	1448	117	—	1491	22732	1315	—
Сюгатинская . . . . .	3275	2375	1033	1967	1015	—	136	47760	2115	—
Тайторинская . . . . .	958	1860	500	783	24	—	297	15180	1375	—
Тургенская . . . . .	1000	6500	2000	3000	1500	—	50	65000	5800	—
Узунъ-Агачская . . . . .	1501	3225	802	2267	801	—	254	23422	2677	—
Чамаланская . . . . .	1270	2440	320	2120	980	—	500	25670	1525	—
Чапраштинская . . . . .	1432	706	165	1220	426	—	264	27295	2130	—
<b>Итого . . . . .</b>	<b>16805</b>	<b>70900</b>	<b>17512</b>	<b>38291</b>	<b>18545</b>	<b>22</b>	<b>14345</b>	<b>832167</b>	<b>97975</b>	<b>4</b>
<b>Всего по уезду кроме города</b>	<b>67530</b>	<b>85920</b>	<b>21055</b>	<b>54575</b>	<b>26020</b>	<b>22</b>	<b>14395</b>	<b>876970</b>	<b>107041</b>	<b>210</b>
<b>Гор. Копаль . . . . .</b>	<b>757</b>	<b>950</b>	<b>8</b>	<b>603</b>	<b>200</b>	<b>—</b>	<b>13</b>	<b>1200</b>	<b>89</b>	<b>—</b>
<b>Копальскій уездъ.</b>										
<i>Казачьи селенія:</i>										
Ст. Копальская . . . . .	2068	1396	360	1620	490	—	—	1720	454	—
Выс. Арасанскій . . . . .	360	340	117	357	121	—	—	500	80	—
Ст. Коксуйская . . . . .	300	202	40	201	200	—	—	369	30	—
Выс. Попутный . . . . .	474	251	351	345	350	—	—	128	53	—
„ Кугалинскій . . . . .	298	92	50	190	80	—	—	200	30	—
„ Царицинскій . . . . .	120	91	81	200	100	—	—	60	54	—
Ст. Карабулакская . . . . .	598	350	200	480	300	—	—	220	73	—
Выс. Каратальскій . . . . .	133	40	68	91	191	—	—	65	44	—
„ Джангызъ-Агачскій . . . . .	135	170	25	123	105	—	—	307	—	—
Ст. Сарканская . . . . .	1122	768	160	879	605	—	—	2724	487	—
Выс. Аксуйскій . . . . .	200	41	5	167	42	—	—	300	56	—
„ Абакумовскій . . . . .	127	65	26	89	74	—	—	128	13	—
„ Басканскій . . . . .	72	61	2	181	12	—	—	370	24	—
<b>Итого . . . . .</b>	<b>5417</b>	<b>3870</b>	<b>1485</b>	<b>4923</b>	<b>2670</b>	<b>—</b>	<b>—</b>	<b>7291</b>	<b>1398</b>	<b>—</b>

Наименование уезда, волости или селенія.	Лошадей.		Рогатаго скота.			Я к о в ь (Кутасовъ).	Верблюдовъ.	О в е ц ь.	К о з ь.	Муловъ и ослось.	С в и н е й.
	Рабочихъ (старше 4 лѣтъ).	Нерабочихъ (молоче 4 лѣтъ).	Быковъ и волловъ.	Коровъ.	Телятъ.						
<i>Крестьянскія селенія:</i>											
Гавриловское . . . . .	996	919	168	1089	574	—	—	3080	90	—	985
Луговое . . . . .	400	180	600	300	200	—	—	300	12	—	401
<b>Итого . . . . .</b>	<b>1396</b>	<b>1099</b>	<b>768</b>	<b>1389</b>	<b>774</b>	<b>—</b>	<b>—</b>	<b>3380</b>	<b>102</b>	<b>—</b>	<b>—</b>
<i>Киризскія волости:</i>											
Акъ-Ичкинская . . . . .	1974	3970	971	2873	2048	—	1183	43323	2877	—	—
Алтынъ-Эмельская . . . . .	1650	2456	710	876	339	—	281	12100	2350	—	—
Андасовская . . . . .	8360	2433	257	1478	379	—	1091	30520	6223	—	—
Арасанская . . . . .	2220	5800	1145	2250	1840	—	593	49555	1100	—	—
Балгалинская . . . . .	2250	1632	642	1400	260	—	1393	26710	1450	—	—
Басканъ-Саркандская . . . . .	1331	1611	780	1333	500	—	113	20050	4095	—	—
Биень-Аксуйская . . . . .	5000	1650	540	630	450	—	995	34300	5650	—	—
Биень-Куяндинская . . . . .	2225	622	331	883	472	—	503	12793	1666	—	—
Верхне-Каратальская . . . . .	3241	1129	300	1590	440	—	400	11005	1765	—	—
Горно-Джалаиловская . . . . .	1840	3617	290	1072	2103	—	942	29190	1940	—	—
Горно-Аксуйская . . . . .	1400	1200	1200	1300	950	—	144	13000	4727	—	—
Или-Балхашская . . . . .	153	545	340	1000	160	—	240	9073	4600	—	—
Кульдей-Джумаевская . . . . .	1845	980	1103	1388	644	—	987	28711	1622	—	—
Кучуковская . . . . .	1904	1512	231	191	124	—	1349	32734	5303	—	—
Мурзинская . . . . .	300	376	8	120	181	—	160	3363	507	—	—
Нижне-Аксуйская . . . . .	1083	2141	632	1129	1556	—	573	7330	1300	—	—
Нижне-Каратальская . . . . .	2378	1882	313	228	149	—	385	19802	2543	—	—
Сарытавская . . . . .	2881	4721	267	1783	1765	—	544	33944	4461	—	—
Супотаевская . . . . .	4006	5060	587	3100	1300	—	565	21730	6271	—	—
Тазская . . . . .	2010	1324	46	376	151	—	756	41745	8166	—	—
Чійская . . . . .	1225	1460	190	1155	281	—	384	26910	2745	—	—
Чулаковская . . . . .	1246	3074	1280	1560	951	—	840	25234	1236	—	—
Южно-Прибалхашская . . . . .	1882	2690	299	624	215	—	459	37587	8807	—	—
<b>Итого . . . . .</b>	<b>52413</b>	<b>51885</b>	<b>12543</b>	<b>29339</b>	<b>17341</b>	<b>—</b>	<b>14880</b>	<b>570709</b>	<b>81404</b>	<b>—</b>	<b>—</b>
<b>Всего по уезду, кроме города</b>	<b>57726</b>	<b>56854</b>	<b>14787</b>	<b>35651</b>	<b>20785</b>	<b>—</b>	<b>14880</b>	<b>581380</b>	<b>82904</b>	<b>—</b>	<b>—</b>
<b>Гор. Лепсинскъ . . . . .</b>	<b>1755</b>	<b>980</b>	<b>1870</b>	<b>1205</b>	<b>310</b>	<b>—</b>	<b>10</b>	<b>2715</b>	<b>285</b>	<b>—</b>	<b>560</b>
<b>Лепсинскій уездъ.</b>											
<i>Казачьи селенія:</i>											
Ст. Лепсинская . . . . .	1585	710	184	1343	615	—	—	1205	42	—	23
Выс. Каргалинскій . . . . .	369	98	6	142	170	—	—	239	—	—	7

Наименование уезда, волости или селенія.	Лошадей.		Рогатаго скота.			Яковъ (кутасовъ).	Верблюдовъ.	Овецъ.	Козь.	Муловъ и ослевъ.	Свиней.
	Рабочихъ (старше 4 лѣтъ).	Нерабочихъ (молоче 4 лѣтъ).	Быковъ и волковъ.	Коровъ.	Телятъ.						
Выс. Тополевскій . . . .	465	287	304	306	201	—	—	1050	—	—	18
Ст. Сергіопольская . . . .	991	736	181	874	192	—	—	979	310	—	—
„ Урджарская . . . . .	1850	790	985	900	275	—	—	820	310	—	—
<b>Итого . . . . .</b>	<b>5200</b>	<b>2621</b>	<b>1660</b>	<b>3565</b>	<b>1453</b>	<b>—</b>	<b>—</b>	<b>4363</b>	<b>662</b>	<b>—</b>	<b>21</b>
<i>Крестьянскія селенія:</i>											
Осиновское . . . . .	590	170	1000	900	248	—	—	2520	—	—	65
Николаевское . . . . .	240	60	170	260	70	—	—	300	—	—	30
Ново-Надеждинское . . . .	130	21	80	140	20	—	—	240	—	—	7
Колпаковское . . . . .	610	217	3257	1518	600	—	—	5510	83	—	180
Глинковское . . . . .	1100	100	170	180	160	—	—	400	—	—	4
Ново-Андреевское . . . . .	70	40	80	100	119	—	—	—	—	—	11
Алексѣевское . . . . .	60	15	18	46	40	—	—	63	13	—	4
Покровское . . . . .	40	27	120	220	93	—	—	42	—	—	2
Герасимовское . . . . .	823	548	2114	816	541	—	—	3284	38	—	247
Успенское . . . . .	100	25	60	80	60	—	—	130	—	—	15
Константиновское . . . . .	604	219	713	512	762	—	—	2713	17	—	312
Захаровское . . . . .	140	18	500	160	100	—	—	104	—	3	2
Ивановское . . . . .	200	147	70	160	41	—	—	1693	—	251	15
Романовское . . . . .	46	18	16	38	26	—	—	—	14	—	—
Степановское . . . . .	521	227	1199	1197	358	—	—	3530	144	—	44
Андреевское . . . . .	78	—	12	44	—	—	—	123	—	—	2
Афанасьевское . . . . .	27	—	16	30	15	—	—	—	—	—	1
<b>Итого . . . . .</b>	<b>537</b>	<b>1852</b>	<b>9595</b>	<b>6431</b>	<b>3253</b>	<b>—</b>	<b>—</b>	<b>20652</b>	<b>309</b>	<b>254</b>	<b>974</b>
<i>Киризскія волости:</i>											
Акчаулинская . . . . .	10380	9570	2950	5950	1870	—	—	57255100	25300	—	—
Алакульская . . . . .	2650	3500	1350	2150	1300	—	—	8526100	8700	—	—
Арганатинская . . . . .	5474	5250	1222	3224	2868	—	—	56329815	9886	—	—
Аягузская . . . . .	7350	11100	1270	2500	1330	—	—	354025000	12000	—	—
Балхашъ-Лепсинская . . . .	3835	2422	451	2512	3268	—	—	164646555	11535	—	—
Барлыкская . . . . .	3344	2020	1560	2040	1105	—	—	101432640	6760	—	—
Западно Чинжилинская . . . .	2000	2820	860	1510	304	—	—	102518025	1751	—	—
Каракольская . . . . .	3426	1577	475	871	335	—	—	71622228	1458	—	—
Каскачъ Садыровская . . . .	2459	2467	749	1276	971	—	—	5727646	2308	—	—
Маканчи Садыровская . . . .	4419	5419	1027	1532	912	—	—	75452450	4330	—	—
Мамбетпай Кыскачевская . . .	1675	795	965	425	240	—	—	3757560	1200	—	—
Мурзатай-Карасуйская . . . .	5180	3340	992	2165	1180	—	—	27532062	2760	—	—
Таукумъ-Балхашская . . . . .	1953	2146	613	1567	595	—	—	177227882	17313	—	—
Урджарская . . . . .	3000	1349	500	1444	200	—	—	21224301	903	—	—
Чинжилинская . . . . .	2930	1900	745	1343	1092	—	—	19027550	5850	—	—
Чербактинская . . . . .	1935	1412	671	1495	712	—	—	998894	1370	—	—
Эмельская . . . . .	6788	4171	1264	1267	1097	—	—	65919119	10090	—	—
<b>Итого . . . . .</b>	<b>68798</b>	<b>61358</b>	<b>17664</b>	<b>33871</b>	<b>19369</b>	<b>—</b>	<b>14099</b>	<b>487622462867</b>	<b>123544</b>	<b>—</b>	<b>—</b>
<b>Всего по уезду, кроль города</b>											
	<b>79377</b>	<b>65831</b>	<b>28919</b>	<b>43867</b>	<b>24075</b>	<b>—</b>	<b>14099</b>	<b>487622462867</b>	<b>123544</b>	<b>254</b>	<b>974</b>

Наименование уезда, волости или селенія.	Лошадей.		Рогатаго скота.			Яковъ (кутасовъ).	Верблюдовъ.	Овецъ.	Козь.	Муловъ и ослевъ.	Свиней.
	Рабочихъ (старше 4 лѣтъ).	Нерабочихъ (молоче 4 лѣтъ).	Быковъ и волковъ.	Коровъ.	Телятъ.						
Гор. Джаркентъ . . . . .	1922	454	482	2164	639	—	—	2730	1670	186	63
<i>Казачьи селенія:</i>											
Ст. Голубевская . . . . .	234	210	116	511	211	—	—	5090	200	—	79
Выс. Хоргосский . . . . .	246	87	204	249	217	—	—	1128	64	—	92
„ Николаевскій . . . . .	67	18	5	92	149	—	—	141	16	—	9
„ Подгорный . . . . .	316	141	64	242	236	—	—	810	36	—	15
„ Чунджинскій . . . . .	159	170	8	171	117	—	—	1280	230	—	—
„ Охотничій . . . . .	333	155	39	18	202	—	—	607	54	—	6
<b>Итого . . . . .</b>	<b>1355</b>	<b>781</b>	<b>436</b>	<b>1393</b>	<b>1132</b>	<b>—</b>	<b>—</b>	<b>9056</b>	<b>600</b>	<b>—</b>	<b>201</b>
<i>Крестьянскія селенія:</i>											
Сел. Богословское . . . . .	137	29	16	158	73	—	—	34	7	—	8
<i>Таранчинскія волости:</i>											
Джаркентская . . . . .	850	250	200	970	340	—	—	6000	1500	107	—
Кетменская . . . . .	3251	2055	2965	2911	2523	4	—	351218	16249	2187	—
Аксу-Чарынская . . . . .	1510	790	1480	945	445	—	—	11300	1825	860	—
Акентская . . . . .	755	976	823	997	750	—	—	8070	1800	—	—
<b>Итого . . . . .</b>	<b>6396</b>	<b>4071</b>	<b>5468</b>	<b>5823</b>	<b>4058</b>	<b>4</b>	<b>—</b>	<b>376588</b>	<b>21374</b>	<b>3154</b>	<b>—</b>
Джаркентско-Дунган. вол. . . .	301	115	200	110	90	—	—	750	300	79	—
<i>Киризскія волости:</i>											
Айтовская . . . . .	3700	4300	153	2152	1265	—	—	315000	15093	—	—
Альджановская . . . . .	2779	200	300	4100	60	—	—	819718	1000	—	—
Байткеевская . . . . .	2211	2004	1900	1154	1113	—	—	787310	3774	—	—
Борохундирская . . . . .	2570	780	940	1100	960	—	—	43067000	8500	—	—
Будетынская . . . . .	1312	659	169	813	379	—	—	030041	1300	—	—
Ивановская . . . . .	285	3933	2220	1847	1410	—	—	1543770	12240	—	—
Кегенская . . . . .	12520	6795	3560	5371	4118	21	—	214184376	19924	—	—
Кожмамбетовская . . . . .	1462	200	1152	220	800	—	—	5756202	2629	—	—
Конурбурговская . . . . .	1121	3337	1208	2101	1180	—	—	31012000	801	—	—
Курмановская . . . . .	1656	3250	2416	1670	1130	16	—	3440350	12258	—	—
Меркинская . . . . .	4473	3716	1211	4213	1972	—	—	16781605	4637	—	—
Сарытогайская . . . . .	1003	921	800	2000	514	—	—	2640273	400	—	—
Токъ Арустановская . . . . .	2120	5186	635	2095	3215	—	—	7836500	5500	—	—
Тугурековская . . . . .	1185	2060	560	1220	410	—	—	12919450	480	—	—

Наименование уезда, волости или селенія.	Лошадей.		Рогатаго скота.			Яковъ (Кутусовъ)	Верблюдовъ.	Овецъ.	Козъ.	Муловъ и ословъ.	Свиней.
	Рабочихъ (старше 4 лѣтъ)	Нерабочихъ (молоче 4 лѣтъ).	Быковъ и волловъ.	Коровъ.	Телятъ.						
Турайгырская . . . . .	1410	160	910	812	446	—	184	31001	10203	—	—
Турдымбетовская . . . . .	1086	696	743	966	631	—	83	24560	2600	—	—
Чиликская . . . . .	2382	1248	1415	1296	543	—	45	21841	11550	—	—
<b>Итого . . . . .</b>	<b>43292</b>	<b>42689</b>	<b>25953</b>	<b>35110</b>	<b>20690</b>	<b>37</b>	<b>263</b>	<b>847462</b>	<b>761034</b>	<b>—</b>	<b>—</b>
<b>Всего по уезду кроме города</b>	<b>51480</b>	<b>47685</b>	<b>32073</b>	<b>42594</b>	<b>26043</b>	<b>41</b>	<b>2166</b>	<b>847462</b>	<b>761034</b>	<b>—</b>	<b>3233</b>
Гор. Пржевальскъ . . . . .	900	199	60	2764	30	—	19	1199	—	—	—
<b>Пржевальскій уездъ.</b>											
<i>Казачьи селенія:</i>											
Ст. Николаевская . . . . .	300	51	17	500	100	—	—	322	—	—	—
Выс. Занаринскій . . . . .	40	12	10	60	5	—	—	—	—	—	—
<b>Итого . . . . .</b>	<b>340</b>	<b>63</b>	<b>27</b>	<b>560</b>	<b>105</b>	<b>—</b>	<b>—</b>	<b>332</b>	<b>—</b>	<b>—</b>	<b>—</b>
<i>Крестьянскія селенія:</i>											
Покровское . . . . .	1200	3660	280	1020	1650	—	—	7250	200	—	—
Теплоклѣчинское . . . . .	340	384	401	760	490	—	—	5104	50	—	—
Графа — Палена . . . . .	383	354	94	252	367	—	—	1070	—	—	—
Николаевское . . . . .	370	120	130	420	200	—	—	350	15	—	—
Преображенское . . . . .	800	900	500	900	800	—	—	2500	60	—	—
Михайловское . . . . .	200	50	40	200	181	—	—	130	5	—	—
Сазановское . . . . .	1140	190	700	760	730	—	—	5026	250	—	—
Алексѣевское . . . . .	205	406	107	220	40	—	—	550	40	—	—
Успенское . . . . .	46	—	6	46	—	—	—	20	30	—	—
Титовское . . . . .	<i>С в ѣ д ѣ н і й н е по л у ч е н о.</i>										
<b>Итого . . . . .</b>	<b>4684</b>	<b>7774</b>	<b>2258</b>	<b>4578</b>	<b>4819</b>	<b>—</b>	<b>—</b>	<b>21000</b>	<b>650</b>	<b>—</b>	<b>—</b>
Св.-Троицкій Монастырь . . . . .	39	30	6	30	45	—	—	720	—	—	—
<i>Торювыя слободки:</i>											
Нарынская . . . . .	210	190	10	200	110	—	—	225	—	—	—
Атбашинская . . . . .	160	30	113	262	59	—	5	1262	—	—	—
<b>Итого . . . . .</b>	<b>370</b>	<b>220</b>	<b>223</b>	<b>462</b>	<b>169</b>	<b>—</b>	<b>5</b>	<b>1487</b>	<b>—</b>	<b>—</b>	<b>—</b>

Наименование уезда, волости или селенія.	Лошадей.		Рогатаго скота.			Яковъ (Кутасовъ).	Верблюдовъ.	Овецъ.	Козъ.	Муловъ и ословъ.	Свиней.
	Рабочихъ (старше 4 лѣтъ).	Нерабочихъ (молоче 4 лѣтъ).	Быковъ и волловъ.	Коровъ.	Телятъ.						
<i>Думанскія волости:</i>											
Маринская . . . . .	875	180	285	345	220	—	—	3100	100	—	—
<i>Киргизскія волости:</i>											
Борукчинская . . . . .	1119	1558	570	1548	870	—	—	1474	32515	3805	—
Джетыгузовская . . . . .	6792	10108	2740	7890	1210	—	—	980	72929	1480	—
Джуванъ-Арыкская . . . . .	2323	2553	1500	2186	2299	—	—	988	71418	1973	—
Заукинская . . . . .	8320	12193	2800	475	4230	64	90	128567	3548	—	—
Исенгуловская . . . . .	5142	3716	942	1794	1429	39	1884	36430	2895	—	—
Кенсуйская . . . . .	9674	6146	1420	2960	4380	—	215	31550	8070	—	—
Кунгей-Аксуйская . . . . .	4055	4600	1342	3120	1656	—	77	30126	13954	—	—
Курмектинская . . . . .	1613	2000	612	1400	1244	—	51	26451	1347	—	—
Нарынская . . . . .	1575	2110	715	920	665	22	860	41800	3790	—	—
Онъ-Арчинская . . . . .	3545	6192	1640	5100	1447	62	607	85160	1880	—	—
Саяковская . . . . .	1781	1480	960	1740	1075	—	605	11290	3190	—	—
Семизбельская . . . . .	2040	2489	1459	1364	75	—	628	41264	244	—	—
Старшин. С.-Калмаковъ . . . . .	700	480	480	370	285	—	—	3240	680	—	—
Тонская . . . . .	3100	1217	2049	1057	141	22	82	39741	1341	—	—
Турайгырская . . . . .	2273	3641	2288	3706	2666	—	593	53000	9102	—	—
Тургенская . . . . .	4493	9500	3086	4724	—	—	741	56877	—	—	—
Тюпская . . . . .	2023	1575	1918	1765	971	—	—	14675	1250	—	—
Улахольская . . . . .	4615	1522	1483	1875	578	40	793	19375	1720	—	—
Чаштюбинская . . . . .	2694	2752	644	1150	470	96	745	3456	3285	—	—
Чоринская . . . . .	5200	4220	1400	2300	1600	80	1300	95400	4350	—	—
Шаркратминская . . . . .	4942	2957	1780	2142	3278	70	586	92845	10570	—	—
Аджинская . . . . .	1462	2223	390	760	329	—	256	23295	2090	—	—
Чериковская . . . . .	2940	3045	670	790	700	45	765	38576	6225	—	—
<b>Итого . . . . .</b>	<b>82421</b>	<b>88557</b>	<b>32918</b>	<b>51136</b>	<b>31598</b>	<b>540</b>	<b>14270</b>	<b>1080780</b>	<b>86753</b>	<b>—</b>	<b>—</b>
<b>По уезду, кроме города . . . . .</b>	<b>88729</b>	<b>96824</b>	<b>35717</b>	<b>57117</b>	<b>36956</b>	<b>540</b>	<b>14275</b>	<b>1108409</b>	<b>87503</b>	<b>—</b>	<b>3236</b>
Гор. Пишпекъ . . . . .	2283	1027	762	1838	1453	—	50	757	28	—	348
<b>Пишпекскій уездъ.</b>											
<i>Крестьянскія селенія:</i>											
Васильевское . . . . .	30	—	120	127	88	—	—	20	—	—	47
Архангельское . . . . .	191	79	471	274	262	—	—	278	18	—	267
Павловское . . . . .	98	30	51	126	72	—	—	66	5	—	125
Новопокровское . . . . .	251	96	263	343	226	—	—	71	—	—	481
Бѣловодское . . . . .	854	501	1062	1110	2136	—	—	1810	36	—	706
Новотроицкое . . . . .	480	367	908	652	508	—	—	300	—	—	145

Наименование уезда, волости или селенія.	Лошадей.		Рогатаго скота.			Яковъ (Кутасовъ).	Верблюдовъ.	Овецъ.	Козъ.	Муловъ и ословъ.
	Рабочихъ (старше 4 лѣтъ).	Нерабочихъ (моложе 4 лѣтъ).	Быковъ и волковъ.	Коровъ.	Телятъ.					
Петровское . . . . .	310	115	465	335	485	—	—	550	—	—
Николаевское . . . . .	317	101	658	450	590	—	—	604	—	—
Лебединское . . . . .	432	326	600	300	240	—	—	204	—	—
Дмитріевское . . . . .	60	65	102	10	75	—	—	105	—	—
Георгіевское . . . . .	161	224	409	310	212	—	—	150	—	—
Б.-Токмакъ . . . . .	630	700	950	138	860	—	—	1800	—	—
Покровское . . . . .	322	140	40	268	184	—	—	265	—	—
Ивановское . . . . .	45	4	200	65	60	—	—	200	35	—
Михайловское . . . . .	50	70	25	85	60	—	—	50	—	—
Вознесенское . . . . .	16	15	16	65	72	—	—	—	140	—
Карагюбинское . . . . .	300	13	400	300	650	—	—	37	—	—
Петропавловское . . . . .	100	25	250	150	100	—	—	—	—	—
Арасанское . . . . .	23	14	9	67	53	—	—	121	—	—
Молдавское . . . . .	35	15	73	101	71	—	—	—	—	—
Красноръченское . . . . .	40	30	210	40	40	—	—	110	15	—
Благовѣщенское . . . . .	141	22	333	288	187	—	4	136	—	—
Успенское . . . . .	58	7	608	335	200	—	—	100	—	—
Алексѣевское . . . . .	115	52	19	57	30	—	—	170	—	—
Ильинское . . . . .	40	3	56	71	47	—	—	40	34	—
Ташъ-Тюбе (киргиз.) . . . . .	60	100	20	30	30	—	—	100	40	—
<b>Итого . . . . .</b>	<b>5303</b>	<b>3399</b>	<b>8311</b>	<b>6200</b>	<b>7438</b>	<b>—</b>	<b>4</b>	<b>7377</b>	<b>323</b>	<b>—</b>
Торговое мѣстеч. Токмакъ . . . . .	860	183	91	284	101	—	39	611	201	—
<i>Дунанскія волости:</i>										
Александровская . . . . .	765	515	40	80	115	—	—	458	—	—
Николаевская . . . . .	950	775	785	430	275	11	—	2280	225	3
<b>Итого . . . . .</b>	<b>1715</b>	<b>1370</b>	<b>85</b>	<b>510</b>	<b>390</b>	<b>11</b>	<b>—</b>	<b>2738</b>	<b>225</b>	<b>3</b>
<i>Киргизскія волости:</i>										
Багишевская . . . . .	2710	1554	970	1620	734	—	13	13718	1055	—
Булекпаевская . . . . .	3117	2093	712	894	872	—	236	6795	908	—
Восточно-Ргаитинская . . . . .	1610	730	370	710	560	—	45	7325	550	—
Джамансартовская . . . . .	1670	1960	578	1470	1470	—	22	8760	3610	1
Джанышевская . . . . .	2150	1575	160	450	269	—	64	8573	420	—
Джиланкузовская . . . . .	4780	3123	961	1740	321	—	840	301	700	—
Джумгалская . . . . .	784	3010	823	1235	1065	10	564	31472	11000	—
Дулатовская . . . . .	1000	1200	49	316	95	—	250	11850	6170	—
Иссыгатинская . . . . .	1130	1450	390	129	550	—	300	9050	205	—
Калгутинская . . . . .	965	1174	245	1014	692	—	63	6354	1485	—
Карабалтинская . . . . .	1326	4073	359	4222	903	—	178	17072	778	5
Карабулакская . . . . .	850	1150	100	360	290	250	30	6000	2000	—
Каракечинская . . . . .	740	799	15	70	446	—	232	21824	1960	—
Каракинская . . . . .	1310	620	131	1099	198	—	99	3610	720	—

\*) У самовольно поселившихся въ волости крестьянъ переселенцевъ.

Наименование уезда, волости или селенія.	Лошадей.		Рогатаго скота.			Яковъ (Кутасовъ).	Верблюдовъ.	Овецъ.	Козъ.	Муловъ и ословъ.	Свиней.
	Рабочихъ (старше 4 лѣтъ).	Нерабочихъ (моложе 4 лѣтъ).	Быковъ и волковъ.	Коровъ.	Телятъ.						
Кочкарская . . . . .	2000	760	500	1500	210	—	724	70000	1130	—	—
Кукрекская . . . . .	1150	3000	600	870	480	—	2800	49000	4000	—	—
Кыбраевская . . . . .	923	2627	204	1372	869	—	571	10387	1334	—	—
Ново-Чуйская . . . . .	680	1111	200	180	202	—	57	3900	1024	—	—
Сарыбагышевская . . . . .	9600	6100	2100	2000	1700	115	320	52000	4600	—	—
Сейкымовская . . . . .	7802	—	420	620	240	—	595	25595	1140	—	—
Сукулукская . . . . .	9960	7231	2320	3288	2720	5	1055	66472	3043	—	—
Сусамырская . . . . .	3524	2096	2547	4238	124	100	900	50420	23297	—	—
Толкановская . . . . .	2960	2690	1120	2780	1150	—	630	19400	1600	—	—
Темирбулатовская . . . . .	1595	1223	935	1263	1460	—	627	56660	—	—	—
Тынаевская . . . . .	6289	6666	3790	3488	2965	20	838	83576	2473	—	—
Узунгырская . . . . .	5165	3085	980	1810	1040	10	250	11620	2000	—	—
Чуйская . . . . .	1000	2100	1000	2000	500	—	350	10000	2000	—	—
Чумичевская . . . . .	76	78	50	200	300	—	60	11276	—	—	—
Шамсинская . . . . .	4075	4681	883	2234	2313	—	250	19459	1827	—	—
<b>Итого . . . . .</b>	<b>81401</b>	<b>68649</b>	<b>23745</b>	<b>45912</b>	<b>27739</b>	<b>600</b>	<b>12913</b>	<b>732313</b>	<b>81059</b>	<b>6</b>	<b>130</b>
<b>По уезду кромѣ города . . . . .</b>	<b>89279</b>	<b>73601</b>	<b>32972</b>	<b>52009</b>	<b>35668</b>	<b>611</b>	<b>13006</b>	<b>743039</b>	<b>81808</b>	<b>9</b>	<b>6294</b>
<b>Всего въ области . . . . .</b>	<b>449866</b>	<b>431196</b>	<b>172136</b>	<b>298243</b>	<b>173369</b>	<b>1214</b>	<b>72912</b>	<b>4656712</b>	<b>627754</b>	<b>3897</b>	<b>28397</b>

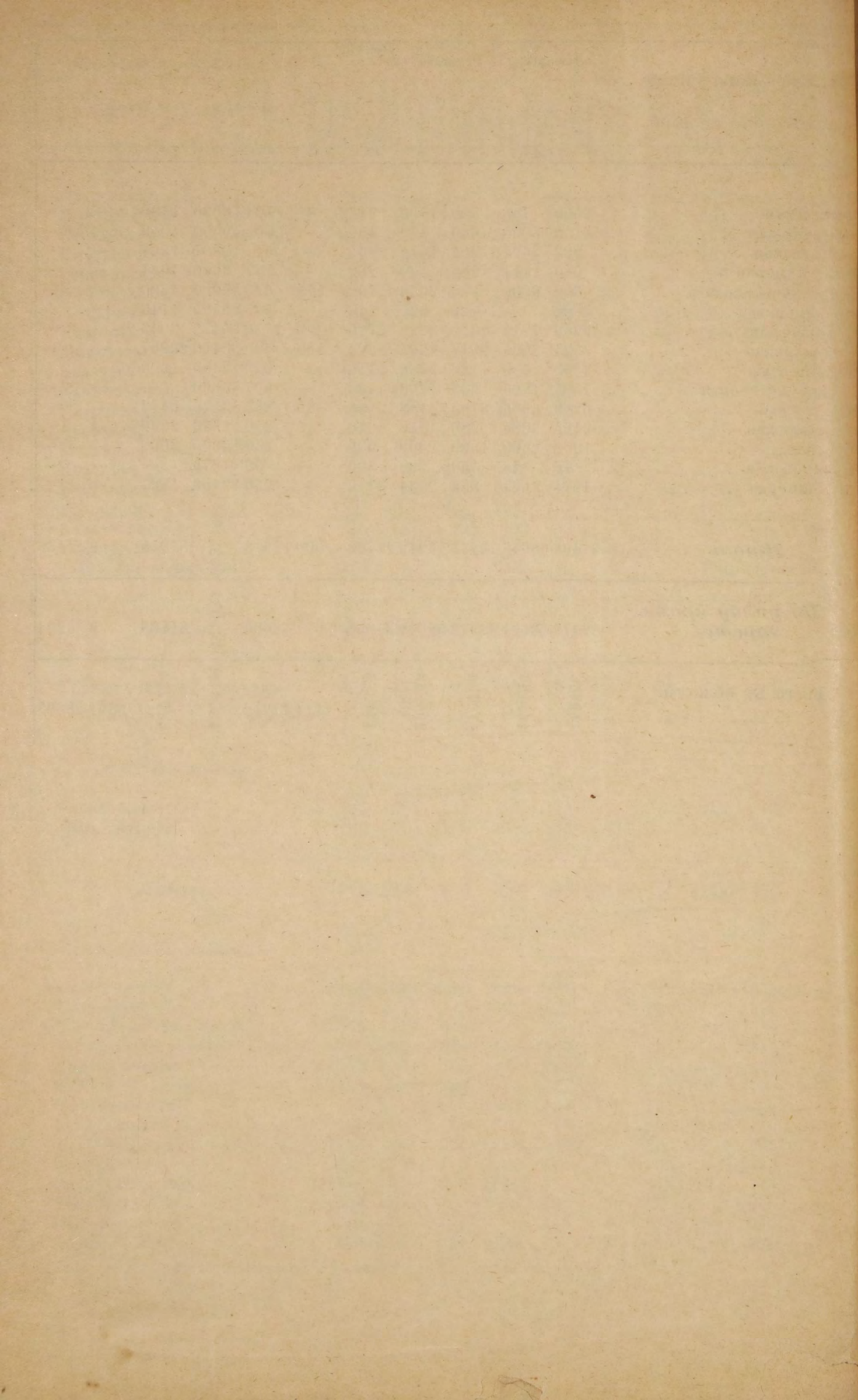

# **ВѢДОМОСТЬ № 7**

о пчеловодствѣ въ Семирѣченской области.

**За 1909 годъ.**

Название уѣздовъ, селеній и волостей.	Число пасѣкъ.	Было выставлено ульевъ весною 1909 г.			Поставлено ульевъ въ омшанникъ на зиму 1909—1910 года.			Меду на 1 улей собрано въ среднемъ фунтовъ.	Собрано.		Средняя цѣна за пудъ		Продано всего на сумму въ рубляхъ.	
		Колодокъ.	Рамочныхъ или линейныхъ.	В СЕГО.	Колодокъ.	Рамочныхъ или линейныхъ.	В СЕГО.		Меду.	Воску.	Меду.	Воску.	Меду.	Воску.
									пудовъ.	руб.	руб.	руб.	руб.	
<i>Вѣрненскій уѣздъ.</i>														
Гор. Вѣрный . . . . .	29	1124	1519	2643	982	1796	2778	20	850	33	4,5	19	2280	600
<i>Примѣчаніе.</i> Изъ пасѣкъ вѣрненскихъ горожанъ только четыре, находятся на городскомъ выгонѣ, въ районѣ дачныхъ участковъ, остальные—въ предѣлахъ киргизскихъ волостей Вѣрненскаго и Пишпекскаго уѣздовъ.														
<i>Казачьи селенія.</i>														
Ст. Б.-Алматинская . . . . .	33	617	525	1142	600	700	1300	15	548	15	6	18	2350	250
" М.-Алматинская . . . . .	43	1565	916	2481	1547	933	2480	10	585	37	6	18	1410	476
" Каскеленская . . . . .	32	1622	302	1924	170	44	214	6	117	62	4	18	250	523
" Софійская . . . . .	72	2860	170	3030	2000	130	2130	—	—	—	—	—	—	—
<i>Примѣчаніе.</i> Медосбора не было вслѣдствіе выпавшей на медоносныя растенія вредной росы, послѣ которой въ пасѣкахъ произошло повальное заболѣваніе пчелъ и гибель многихъ ульевъ.														
" Надеждинская . . . . .	206	1405	275	1680	1200	320	1520	4	142	20	4	19	400	352
<b>Итого . . . . .</b>	<b>386</b>	<b>8069</b>	<b>2188</b>	<b>10257</b>	<b>5517</b>	<b>2127</b>	<b>7644</b>	<b>9</b>	<b>1392</b>	<b>134</b>	<b>—</b>	<b>—</b>	<b>4410</b>	<b>1601</b>
<i>Крестьянскія селенія.</i>														
Казанско-Богородск. . . . .	8	439	322	761	448	331	779	10	170	14	—	—	—	—
Михайловское . . . . .	62	3133	1190	4328	4180	1659	5839	12	1640	290	6	19	6180	5650
Маловодное . . . . .	4	185	115	300	160	130	290	12	108	15	то же	—	276	300
Зайцевское . . . . .	5	130	25	155	132	162	294	12	46	15	6	19	120	285
<b>Итого . . . . .</b>	<b>79</b>	<b>3892</b>	<b>1652</b>	<b>5544</b>	<b>4920</b>	<b>2282</b>	<b>7202</b>	<b>46</b>	<b>1964</b>	<b>334</b>	<b>18</b>	<b>57</b>	<b>6570</b>	<b>6235</b>
<b>Всего въ уѣздѣ съ городомъ . . . . .</b>	<b>494</b>	<b>13085</b>	<b>5359</b>	<b>18444</b>	<b>11419</b>	<b>6205</b>	<b>17624</b>	<b>—</b>	<b>4206</b>	<b>501</b>	<b>—</b>	<b>—</b>	<b>13260</b>	<b>8436</b>
<i>Примѣчаніе.</i> Киргизы и таранчи Вѣрненскаго уѣзда пчеловодствомъ не занимаются. Русскія же пасѣки имѣются въ слѣдующихъ киргизскихъ волостяхъ: Узунъ-Агачской, Восточно-Кастекской, Джаильмышевской, Каргалинской, Больше-Алматинской, Восточно-Талгарской, Бокайской и Кызылбуровской.														
<i>Копальскій уѣздъ.</i>														
<i>Казачьи селенія.</i>														
Ст. Копальская . . . . .	18	480	110	590	620	110	730	10	182	30	6	18	1092	540
Выс. Арасанскій . . . . .	16	134	182	316	194	182	376	8	40	2	то же	—	200	50
Ст. Коксуйская . . . . .	13	600	—	600	560	—	560	20	300	15	4	17	960	270
Выс. Попутный . . . . .	37	2780	455	3235	2640	560	3200	18	1025	91	то же	—	5900	1820
" Кугалинскій . . . . .	5	250	34	284	358	40	398	15	79	8	то же	—	120	144
" Царицинскій . . . . .	1	200	—	200	250	—	250	3	12	1	—	—	—	—
Ст. Карабулакская . . . . .	3	65	20	185	170	25	195	15	47	6	6	18	160	40
В. Джангызъ-Агач . . . . .	3	710	10	720	830	10	840	10	33	2	5	26	625	270

Название уѣздовъ, селеній и волостей.	Число пасѣкъ.	Было выставлено ульевъ весною 1909 г.			Поставлено ульевъ въ омшанникъ на зиму 1909—1910 года.			Меду на 1 улей собрано въ среднемъ фунтовъ.	Собрано.		Средняя цѣна за пудъ		Продано всего на сумму въ рубляхъ.	
		Колодокъ.	Рамочныхъ или линейныхъ.	В СЕГО.	Колодокъ.	Рамочныхъ или линейныхъ.	В СЕГО.		Меду.	Воску.	Меду.	Воску.	Меду.	Воску.
									пудовъ.	руб.	коп.	руб.	коп.	
<i>Ст. Сарканская . . . . .</i>														
Выс. Абакумовскій . . . . .	1	12	—	12	7	—	7	—	—	—	—	—	—	—
<b>Итого . . . . .</b>	<b>18</b>	<b>473</b>	<b>—</b>	<b>473</b>	<b>744</b>	<b>—</b>	<b>744</b>	<b>13</b>	<b>230</b>	<b>9</b>	<b>6</b>	<b>20</b>	<b>50</b>	<b>70</b>
<i>Крестьянскія селенія.</i>														
Гавриловское . . . . .	3	65	15	80	70	15	85	10	20	2	—	—	—	—
Луговое . . . . .	10	851	11	862	1192	10	1202	9	306	27	6	18	1782	481
<b>Итого . . . . .</b>	<b>13</b>	<b>916</b>	<b>26</b>	<b>942</b>	<b>1262</b>	<b>25</b>	<b>1287</b>	<b>19</b>	<b>326</b>	<b>29</b>	<b>6</b>	<b>18</b>	<b>1782</b>	<b>481</b>
<b>Всего въ уѣздѣ . . . . .</b>	<b>128</b>	<b>6720</b>	<b>837</b>	<b>7557</b>	<b>7635</b>	<b>952</b>	<b>8587</b>	<b>—</b>	<b>2274</b>	<b>193</b>	<b>—</b>	<b>—</b>	<b>10889</b>	<b>3691</b>
<i>Примѣчаніе.</i> Кочевое населеніе уѣзда пчеловодствомъ не занимается. Русскія же пасѣки находятся въ слѣдующихъ киргизскихъ волостяхъ: Горно-Аксуйской и Басканъ-Сарканской. Нѣсколько же пасѣкъ крестьянъ селен. Лугового поставлены на казенныхъ земляхъ лѣснаго вѣдомства.														
<i>Лепсинскій уѣздъ.</i>														
<i>Гор. Лепсинскъ . . . . .</i>														
Гор. Лепсинскъ . . . . .	30	1501	1253	2754	1900	1761	3661	40	3316	22	5	20	16580	440
<i>Казачьи селенія.</i>														
Ст. Лепсинская . . . . .	18	1228	203	1431	1571	251	1822	20	910	31	то же	—	3815	610
Выс. Тополевскій . . . . .	22	466	—	466	702	—	702	10	184	13	то же	—	973	240
" Каргалинскій . . . . .	12	131	—	131	210	—	210	12	61	2	то же	—	378	30
Ст. Урджарская . . . . .	6	1000	—	1000	1450	—	1450	3	111	26	6	20	Не продавали.	—
<b>Итого . . . . .</b>	<b>58</b>	<b>2825</b>	<b>203</b>	<b>3028</b>	<b>3933</b>	<b>251</b>	<b>4184</b>	<b>21</b>	<b>1266</b>	<b>72</b>	<b>—</b>	<b>—</b>	<b>5166</b>	<b>900</b>
<i>Крестьянскія селенія.</i>														
Герасимовское . . . . .	41	1437	—	1437	1904	—	1904	10	473	234	6	20	1911	3852
Константиновское . . . . .	62	3997	30	4297	5091	60	5151	2	285	73	то же	—	1710	1460
Осиновское . . . . .	12	910	20	930	1020	20	1040	3	62	12	то же	—	—	250
Колпаковское . . . . .	36	1903	25	1928	2283	41	2324	10	580	34	то же	—	2878	680
Степановское . . . . .	3	113	—	113	133	—	133	18	472	2	5	18	132	36
Ивановское . . . . .	10	1238	20	1258	1380	25	1405	8	251	12	то же	—	425	237
<b>Итого . . . . .</b>	<b>164</b>	<b>998</b>	<b>95</b>	<b>9693</b>	<b>11811</b>	<b>146</b>	<b>11957</b>	<b>6,5</b>	<b>2123</b>	<b>367</b>	<b>—</b>	<b>—</b>	<b>7027</b>	<b>6515</b>
<b>Всего по уѣзду съ городомъ . . . . .</b>	<b>252</b>	<b>13924</b>	<b>1551</b>	<b>15475</b>	<b>17644</b>	<b>2158</b>	<b>19802</b>	<b>—</b>	<b>6705</b>	<b>461</b>	<b>—</b>	<b>—</b>	<b>28773</b>	<b>7855</b>
<i>Примѣчаніе.</i> Принадлежащія казакамъ и крестьянамъ въ Лепсинскомъ уѣздѣ пасѣки находятся частью на общественныхъ земляхъ, отведенныхъ въ надѣль подлежащимъ обществамъ; частью въ казенныхъ лѣсныхъ дачахъ; частью же на киргизскихъ земляхъ въ Чунджинской, Маканчи-Садыровой, Алакульской и Каракольской волостяхъ. Киргизы пасѣкъ не имѣютъ.														



Название уѣздовъ, селеній и волостей.	Число пасѣкъ.	Было выставлено ульевъ весною 1909 г.			Поставлено ульевъ въ омшанникъ на зиму 1909—1910 года.			Меду на 1 улей собрано въ среднемъ фунтовъ.	Собрано.		Средняя цѣна за пудъ		Продано всего на сумму въ рубляхъ.	
		Колодокъ.	Рамочныхъ или лисечныхъ.	В С Е Г О.	Колодокъ.	Рамочныхъ или лисечныхъ.	В С Е Г О.		Меду.	Воску.	Меду.	Воску.	Меду.	Воску.
<i>Джаркентскій уѣздъ.</i>														
Гор. Джаркентъ . . . . .	2	8	146	154	8	151	159	21	80	8	6	19	400	100
Выс. Чунджинскій . . . . .	4	173	—	173	186	—	186	6	14	2	—	—	—	18
„ Подгорный . . . . .	7	372	9	381	391	9	400	ЗА	СУ	ХА	—	—	—	—
„ Охотничій . . . . .	1	—	2	2	—	8	8	—	—	—	—	—	—	—
<b>Всего въ уѣздъ съ городомъ . . . . .</b>	<b>14</b>	<b>553</b>	<b>157</b>	<b>710</b>	<b>585</b>	<b>168</b>	<b>753</b>	<b>—</b>	<b>94</b>	<b>10</b>	<b>—</b>	<b>—</b>	<b>400</b>	<b>118</b>
<i>Примѣчаніе.</i> Пасѣки жителей Джаркента находятся въ предѣлахъ Будетынской киргизской волости; остальные на общественныхъ надѣльныхъ земляхъ. Киргизы Джаркентскаго уѣзда пчеловодствомъ не занимаются.														
<i>Пржевальскій уѣздъ.</i>														
Гор. Пржевальскъ . . . . .	45	—	1960	1960	—	2170	2170	40	1800	27	4	17	3770	481
<i>Крестьянскія селенія.</i>														
Преображенское . . . . .	21	—	880	880	—	1035	1035	20	502	9	3,5	16	435	9
Покровское . . . . .	20	—	500	500	—	380	380	5	47	3	ТО	ЖЕ	—	4
Теплоключенское . . . . .	68	—	1760	1760	—	2300	2300	38	1811	38	4	17	4224	51
Графа Палена . . . . .	9	—	269	269	—	163	163	20	75	2	ТО	ЖЕ	76	—
Сазановское . . . . .	12	—	350	350	—	400	400	20	200	5	ТО	ЖЕ	800	7
Алексѣевское . . . . .	8	—	284	284	—	257	257	20	176	8	ТО	ЖЕ	235	6
Николаевское . . . . .	8	—	172	172	—	203	203	8	40	3	ТО	ЖЕ	—	—
Св.-Троицк. монаст. . . . .	3	225	95	320	200	115	315	20	160	—	4,5	20	200	—
<b>Итого . . . . .</b>	<b>149</b>	<b>225</b>	<b>4310</b>	<b>4535</b>	<b>200</b>	<b>4853</b>	<b>5053</b>	<b>—</b>	<b>3011</b>	<b>65</b>	<b>—</b>	<b>—</b>	<b>5970</b>	<b>80</b>
<i>Дунганскія волости.</i>														
Сел. Маринское . . . . .	10	—	640	640	—	920	920	20	180	40	3,5	16	670	1
<i>Киргизскія волости.</i>														
Вост.-Джетыгузов. . . . .	7	—	460	460	—	375	375	20	190	—	ТО	ЖЕ	120	—
<b>Всего по уѣзду съ городомъ . . . . .</b>	<b>211</b>	<b>225</b>	<b>7370</b>	<b>7595</b>	<b>200</b>	<b>8318</b>	<b>8518</b>	<b>—</b>	<b>5181</b>	<b>132</b>	<b>—</b>	<b>—</b>	<b>10530</b>	<b>15</b>
<i>Примѣчаніе.</i> Въ Пржевальскомъ уѣздѣ почти всѣ пасѣки какъ горожанъ, такъ и крестьянъ находятся въ казенныхъ лѣсныхъ дачахъ и на киргизскихъ земляхъ волостей: Заукинской, Тургенской, Кунгей-Аксуиской, Курмектинской, Восточно-Джетыгузовской, Кенсуйской и старшинства сартъ-калмаковъ. Пасѣки Св.-Троицкаго монастыря расположены въ предѣлахъ монастырскаго надѣла, а пасѣки дунганъ Маринской волости частью на общественной землѣ, частью же въ Восточно-Джетыгузовской волости. Въ послѣдней волости начали заниматься пчеловодствомъ и сами киргизы имѣющіе уже одну довольно значительную по числу ульевъ пасѣку, принадлежащую кир. Баракану Чиныбаеву и нѣсколько мелкихъ.														

Название уѣздовъ, селеній и волостей.	Число пасѣкъ.	Было выставлено ульевъ весною 1909 г.			Поставлено ульевъ въ омшанникъ на зиму 1909—1910 года.			Меду на 1 улей собрано въ среднемъ фунтовъ.	Собрано.		Средняя цѣна за пудъ		Продано всего на сумму въ рубляхъ.	
		Колодокъ.	Рамочныхъ или лисечныхъ.	В С Е Г О.	Колодокъ.	Рамочныхъ или лисечныхъ.	В С Е Г О.		Меду.	Воску.	Меду.	Воску.	Меду.	Воску.
<i>Пишпекскій уѣздъ.</i>														
Гор. Пишпекъ . . . . .	36	—	1827	1827	—	2100	2100	25	264	—	4,8	19	982	—
<i>Крестьянскія селенія.</i>														
Бѣловодское . . . . .	29	—	2302	2302	—	2962	2962	20	880	36	5	18	750	534
Ново-Троицкое . . . . .	3	200	—	200	220	25	245	30	175	5	ТО	ЖЕ	400	64
Николаевское . . . . .	3	65	—	65	70	—	70	18	28	6	ТО	ЖЕ	180	100
Лебединское . . . . .	14	—	350	350	—	460	460	40	460	—	4,8	—	1035	—
Георгиевское . . . . .	1	100	2	102	80	—	80	—	МЕД	ОСВО	РА	НЕ	БЫ	ЛО
Большой Токмакъ . . . . .	50	—	1800	1800	—	2200	2200	20	1100	6	4,5	15	4950	90
Покровское . . . . .	73	—	3728	3728	—	3668	3668	18	1600	42	ТО	ЖЕ	7400	340
Павловское . . . . .	3	45	45	90	45	75	120	—	МЕД	ОСВО	РА	НЕ	БЫ	ЛО
Михайловское . . . . .	2	—	54	54	—	60	60	8	3	—	НЕ	ПРОДА	ВА	ЛИ
Краснорѣченское . . . . .	7	—	87	87	—	94	94	20	47	1	4	16	150	15
Торг. мѣст. Токмакъ . . . . .	5	—	240	240	—	300	300	17	75	6	ТО	ЖЕ	360	140
<b>Итого . . . . .</b>	<b>190</b>	<b>410</b>	<b>8608</b>	<b>9018</b>	<b>415</b>	<b>9841</b>	<b>10259</b>	<b>—</b>	<b>4368</b>	<b>102</b>	<b>—</b>	<b>—</b>	<b>15225</b>	<b>1283</b>
<i>Киргизскія волости.</i>														
Сукулукская . . . . .	4	—	197	197	—	350	350	3	18	1	НЕ	ПРОДА	ВА	ЛИ
Сарыбагитшевская . . . . .	6	—	200	200	—	205	205	20	80	12	—	17	—	90
Тынаевская . . . . .	2	—	250	250	—	280	280	30	104	2	4	17	448	98
Шамсинская . . . . .	7	—	300	300	—	340	340	30	192	3	ТО	ЖЕ	690	160
<b>Итого . . . . .</b>	<b>19</b>	<b>—</b>	<b>947</b>	<b>947</b>	<b>—</b>	<b>1175</b>	<b>1175</b>	<b>83</b>	<b>394</b>	<b>18</b>	<b>—</b>	<b>—</b>	<b>1138</b>	<b>348</b>
<b>Всего въ уѣздъ . . . . .</b>	<b>245</b>	<b>410</b>	<b>11382</b>	<b>11792</b>	<b>415</b>	<b>11531</b>	<b>11849</b>	<b>—</b>	<b>5026</b>	<b>120</b>	<b>—</b>	<b>—</b>	<b>17345</b>	<b>1631</b>
<i>Примѣчаніе.</i> Всѣ показанныя въ киргизскихъ волостяхъ пасѣки принадлежать киргизамъ. Всѣ остальные пасѣки, принадлежащія какъ крестьянамъ, такъ и разночинцамъ разсыяны по слѣдующимъ киргизскимъ волостямъ, въ горной ихъ части: Сарыбагитшская, Атекинская, Булекпаовская, Джанышевская, Карабулакская, Тынаевская, Шамсинская, Талкановская, Узунгырская, Восточно и Западно-Сукулукскія, Джамансарттовская и Карабалтинская.														
<b>Всего по области . . . . .</b>	<b>1344</b>	<b>34917</b>	<b>26656</b>	<b>61573</b>	<b>37898</b>	<b>31335</b>	<b>69233</b>	<b>—</b>	<b>23486</b>	<b>1417</b>	<b>—</b>	<b>—</b>	<b>81197</b>	<b>28240</b>



# ВѢДОМОСТЬ № 8.

ФАБРИКАМЪ И ЗАВОДАМЪ

въ Семирѣченской области.

ЗА 1909 ГОДЪ.



Код	Наименование	Единица измерения	Количество	Цена	Сумма	Дополнительные данные	
						Дополнительный код	Дополнительное значение
1	Доски обрезанные	м <sup>3</sup>	1	150	150		
2	Доски обрезанные	м <sup>3</sup>	158	28957	4545766		
3	Доски обрезанные	м <sup>3</sup>	1	1500	1500		
4	Доски обрезанные	м <sup>3</sup>	10	2050	20500		
5	Доски обрезанные	м <sup>3</sup>	7	3500	24500		
6	Доски обрезанные	м <sup>3</sup>	87	3500	304500		
7	Доски обрезанные	м <sup>3</sup>	1	1500	1500		
8	Доски обрезанные	м <sup>3</sup>	10	2050	20500		
9	Доски обрезанные	м <sup>3</sup>	3	5000	15000		
10	Доски обрезанные	м <sup>3</sup>	10	2050	20500		
11	Доски обрезанные	м <sup>3</sup>	1	1500	1500		
12	Доски обрезанные	м <sup>3</sup>	88	15000	1320000		
13	Доски обрезанные	м <sup>3</sup>	1780000	97	172660000		
14	Доски обрезанные	м <sup>3</sup>	7	1590	11130		
15	Доски обрезанные	м <sup>3</sup>	7	1590	11130		
16	Доски обрезанные	м <sup>3</sup>	11	2150	23650		
17	Доски обрезанные	м <sup>3</sup>	4	1580	6320		
18	Доски обрезанные	м <sup>3</sup>	7	1340	9380		
19	Доски обрезанные	м <sup>3</sup>	7	1590	11130		
20	Доски обрезанные	м <sup>3</sup>	2	8200	16400		
21	Доски обрезанные	м <sup>3</sup>	11	8200	90200		
22	Доски обрезанные	м <sup>3</sup>	11	8200	90200		
23	Доски обрезанные	м <sup>3</sup>	2	8200	16400		
24	Доски обрезанные	м <sup>3</sup>	2	8200	16400		
25	Доски обрезанные	м <sup>3</sup>	2	8200	16400		
26	Доски обрезанные	м <sup>3</sup>	2	8200	16400		
27	Доски обрезанные	м <sup>3</sup>	2	8200	16400		
28	Доски обрезанные	м <sup>3</sup>	2	8200	16400		
29	Доски обрезанные	м <sup>3</sup>	2	8200	16400		
30	Доски обрезанные	м <sup>3</sup>	2	8200	16400		
31	Доски обрезанные	м <sup>3</sup>	2	8200	16400		
32	Доски обрезанные	м <sup>3</sup>	2	8200	16400		
33	Доски обрезанные	м <sup>3</sup>	2	8200	16400		
34	Доски обрезанные	м <sup>3</sup>	2	8200	16400		
35	Доски обрезанные	м <sup>3</sup>	2	8200	16400		
36	Доски обрезанные	м <sup>3</sup>	2	8200	16400		
37	Доски обрезанные	м <sup>3</sup>	2	8200	16400		
38	Доски обрезанные	м <sup>3</sup>	2	8200	16400		
39	Доски обрезанные	м <sup>3</sup>	2	8200	16400		
40	Доски обрезанные	м <sup>3</sup>	2	8200	16400		

## ВѢДОМОСТЬ № 10.

о числѣ учащихся въ училищахъ, состоящихъ  
въ веденіи Инспекціи Народныхъ училищъ въ  
Семирѣченской области.

На 1-е января 1910 года.









№ № по порядку.	НАЗВАНІЕ УЧИЛИЩЪ.	Число учащихся.			Число учащихся по вѣрностямъ.			ИСТОЧНИКИ СОДЕРЖАНІЯ.												
		Мальчиковъ.	Дѣвочекъ.	В С Е Г О.	Православнаго.	Римско-Католическаго.	Армянскаго.	Магометанскаго.	Иныхъ не христіанскихъ.	Изъ государственнаго Казначейства.	Изъ городскихъ суммъ.	Изъ общественныхъ и сословныхъ сборовъ и суммъ казачьихъ войскъ.	Изъ земскихъ сборовъ.	Изъ сборовъ за ученіе.	Изъ % пожертвованныхъ капиталовъ.	Изъ взносов почтовыхъ попечителей и пожертвованій.	Изъ другихъ источниковъ.	Изъ остатковъ специальныхъ средствъ за предыдущіе годы.	В С Е Г О.	
99	Краснорѣченское 1 кл. приход.	35	2	37	37	—	—	—	—	—	—	—	—	—	—	—	—	—	70	
100	Петровское „ „	31	9	40	40	—	—	—	—	—	—	—	—	—	—	—	—	—	70	
101	Арасанское „ „	79	7	86	85	—	—	—	—	—	—	—	—	—	—	—	—	—	700	
102	Успенское „ „	37	—	37	37	—	—	—	—	—	—	—	—	—	—	—	—	—	700	
103	Павловское „ „	67	36	103	103	—	—	—	—	—	—	—	—	—	—	—	—	—	700	
104	Архангельское „ „	39	6	45	45	—	—	—	—	—	—	—	—	—	—	—	—	—	700	
105	Ивановское „ „	30	4	34	34	—	—	—	—	—	—	—	—	—	—	—	—	—	700	
106	Карабулакское „ „	34	5	39	39	—	—	—	—	—	—	—	—	—	—	—	—	—	700	
107	Чуйское „ „	40	18	58	58	—	—	—	—	—	—	—	—	—	—	—	—	—	700	
108	Ново-Покровское „ „	38	2	40	40	—	—	—	—	—	—	—	—	—	—	—	—	—	700	
109	Николаевское „ „	58	14	72	72	—	—	—	—	—	—	—	—	—	—	—	—	—	700	
110	Токмакское русско-туземное съ классомъ ручного труда.	62	—	62	13	—	—	—	—	—	—	—	—	—	—	—	—	—	1026/67	
111	Тынаевское русско-туземное съ интернатомъ	15	—	15	—	—	—	—	—	—	—	—	—	—	—	—	—	—	1840	
112	Сукулукское.	19	—	19	1	—	—	—	—	—	—	—	—	—	—	—	—	—	1555	
	<b>Итого .</b>	1314	271	1585	1384	—	—	—	200	—	20271/67	3414	10030	—	—	—	—	—	33715/67	
	<b>Всего по области .</b>	6238	1481	7719	6835	5	—	4	831	6	92934/12	35444	33819	—	1566	—	—	358	—	164121/12



# РАДОМСТЪ М. И.

и о сѣдѣщихъ на содержаніи въ 1909 году  
о числѣ учащихся въ народныхъ школахъ Самарской области

Учебный годъ	Всѣхъ учащихся		Мальчишекъ		Дѣвушекъ		Всѣхъ учащихся	Мальчишекъ		Дѣвушекъ	
	Число	Процентовъ	Число	Процентовъ	Число	Процентовъ		Число	Процентовъ	Число	Процентовъ
1908-09	112	288	400	6	252	145	112	288	400	6	252
Итого по области 394 1624 3048 41 1470											
Иркутскій уѣздъ:											
Иркутскій	—	—	48	1	47	—	—	—	48	1	47
Байкальскій	—	—	44	1	43	—	—	—	44	1	43
Товушскій	41	13	50	1	49	—	—	—	41	13	50
Забайкальскій	8	2	14	—	14	—	—	—	8	2	14
Бирюканскій	16	4	21	—	21	—	—	—	16	4	21
Туретскій	35	9	42	—	42	—	—	—	35	9	42
Селенгинскій	14	3	21	—	21	—	—	—	14	3	21
Мухоморовскій	38	9	46	—	46	—	—	—	38	9	46
Ново-Иркутскій	30	7	37	—	37	—	—	—	30	7	37
Иркутскій	37	9	35	—	35	—	—	—	37	9	35
Томскій	—	—	88	—	88	—	—	—	—	—	88
Итого 267 232 2 1 261											
Приморскій уѣздъ:											
Амурскій	23	11	34	—	34	—	—	—	23	11	34
Байкальскій	—	—	50	1	49	—	—	—	—	—	50
Ленинскій	—	—	21	—	21	—	—	—	—	—	21
Горно-Алтайскій	—	—	60	—	60	—	—	—	—	—	60
Партизанскій (Джурскій)	21	6	27	—	27	—	—	—	21	6	27
Портовскій	—	—	78	—	78	—	—	—	—	—	78
Мухоморовскій	40	13	53	—	53	—	—	—	40	13	53
Нерчинскій	38	—	38	—	38	—	—	—	38	—	38
Итого 112 288 400 6 252											
Иркутскій уѣздъ:											
Иркутскій	—	—	20	—	20	—	—	—	—	—	20
Байкальскій	—	—	20	—	20	—	—	—	—	—	20
Товушскій	—	—	10	—	10	—	—	—	—	—	10
Забайкальскій	—	—	8	—	8	—	—	—	—	—	8
Бирюканскій	16	11	27	—	27	—	—	—	16	11	27
Итого 54 39 103 21 124 3 1 3 813											
Новосибирскій уѣздъ:											
Новосибирскій	36	16	52	—	52	—	—	—	36	16	52
Томскій	18	20	38	—	38	—	—	—	18	20	38
Итого 54 36 90 43 124 3 1 3 813											
Иркутскій уѣздъ:											
Иркутскій	—	—	20	—	20	—	—	—	—	—	20
Байкальскій	—	—	20	—	20	—	—	—	—	—	20
Товушскій	—	—	10	—	10	—	—	—	—	—	10
Забайкальскій	—	—	8	—	8	—	—	—	—	—	8
Бирюканскій	16	11	27	—	27	—	—	—	16	11	27
Итого 54 39 103 21 124 3 1 3 813											
Новосибирскій уѣздъ:											
Новосибирскій	36	16	52	—	52	—	—	—	36	16	52
Томскій	18	20	38	—	38	—	—	—	18	20	38
Итого 54 36 90 43 124 3 1 3 813											
Иркутскій уѣздъ:											
Иркутскій	—	—	20	—	20	—	—	—	—	—	20
Байкальскій	—	—	20	—	20	—	—	—	—	—	20
Товушскій	—	—	10	—	10	—	—	—	—	—	10
Забайкальскій	—	—	8	—	8	—	—	—	—	—	8
Бирюканскій	16	11	27	—	27	—	—	—	16	11	27
Итого 54 39 103 21 124 3 1 3 813											
Новосибирскій уѣздъ:											
Новосибирскій	36	16	52	—	52	—	—	—	36	16	52
Томскій	18	20	38	—	38	—	—	—	18	20	38
Итого 54 36 90 43 124 3 1 3 813											







