

A-911

88

1910



~~4040~~

ОБЗОРЪ

СЕМИРЪЧЕНСКОЙ ОБЛАСТИ

за 1910 годъ.

(Приложение ко всеподданнѣйшему отчету).

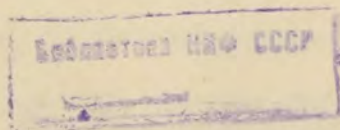

39

ВѢРНЫЙ
Типографія Семирѣч. Областнаго Правленія.
1911 г.

80155

К

80155

Оглавление.

	Стр.
<i>Глава I.</i> Краткій очеркъ работъ Семирѣченской переселенческой организаціи въ 1910 г.	1—18
Землеотводныя работы и водвореніе (1—7). Статистическія работы (7—8). Гидротехническія (8—12). Агрономическія (12—14). Вспомогательныя мѣропріятія при водвореніи переселенцевъ (14—15.) Работы Межевого Отдѣленія Семирѣченскаго Областнаго Правленія (15—17). Ирригаціонныя работы (17—18).	
<i>Глава II.</i> Административное устройство	18—29
<i>Глава III.</i> Населеніе	29—36
Общая численность населенія (29) Движеніе православнаго населенія а) браки (29—32; б) рожденія (32—33); в) умершіе (33—35). Движеніе инородческаго населенія (35—36). Увеличеніе населенія отъ водворенія и причисленія (36.)	
<i>Глава IV.</i> Естественныя и производительныя силы области	36—62
Климатическія условія 1910 г. (37). Земледѣліе (38—51). Значеніе урожая въ продовольствіи населенія (51—52). Распространеніе усовершенствованныхъ сельскохозяйственныхъ орудій (52—53). Дѣятельность Вѣрненскаго казеннаго склада (53—54). Дѣятельность войскового склада (54). Скотоводство (54—57). Садоводство (57). Виноградарство (58). Огородничество (59). Хлопководство и хмелеводство (58). Табаководство (60). Пчеловодство (60—61). Агрономическая помощь населенію (62).	
<i>Глава V.</i> Промышленность и торговля	62—71
Рыболовство (62—64). Звѣроловство (64). Извозный промыселъ (64—65). Другіе промыслы (65) Ремесла (65). Фабрики и заводы (65—67). Торговля (67—70). Ярмарки (70). Пограничная торговля съ Китаемъ (70).	
	Кредитъ и обезпеченіе народнаго благосостоянія. 71—78
Банки (71). Учрежденія мелкаго кредита (72—74). Киргизская ссудная касса (74—75). Общественные капиталы (75). Запасные хлѣбные магазины (76—77). Состояніе общаго продовольственнаго капитала (77). Государственныя сберегательныя кассы (77—78).	
<i>Глава VI.</i> Подати и повинности.	78—84
Областные государственные сборы (78—80). Земскіе сборы (80—81). Натуральныя повинности: дорожная (81—82). Военская повинность (82). Частные сборы (82—83) Бюджеты городовъ (83—84).	
<i>Глава VII.</i> Общественное благоустройство и благочиніе	84—94
Постройка и ремонтъ казенныхъ зданій и дорожныхъ сооружений (84—85). Пути сообщенія и телеграфная статистика (85—86). Насильственные и случайныя смерти (86). Землетрясеніе 22 декабря 1910 года (86—91). Судебная часть (91—92). Тюрмы (92—93). Пожары (93—94). Страхованіе (94).	
<i>Глава VIII.</i> Народное здравіе и общественное призрѣніе	94—105
Медицинская часть: Врачебный персоналъ (94—95). Больницы (95—96). Аптеки (96). Оспопрививаніе (97). Судебно-медицинская часть (97). Минеральные источники (97—98).	
Ветеринарная часть: Перемѣны въ организаціи (98). Эпизоотіи (98—99).	

Общественное призрѣніе: Попечительства дѣтскихъ пріютовъ (100—102). Мѣстное Управление Россійскаго Общества Краснаго Креста (102). Частныя благотворительныя общества (103—105).

Глава XI. Народное образованіе. 105—111

Вѣрненская мужская (105) и женская (106—107) гимназіи. Учебныя заведенія инспекціи народныхъ училищъ (107—109). Церковно-приходскія школы (109). Туземныя школы (109—110). Школы вѣдомства Главнаго Управленія Землеустройства и Земледѣлія (110—111). Публичныя бібліотеки и читальни.

Глава X. Пограничныя отношенія III.

ПРИЛОЖЕНІЯ

СТАТИСТИЧЕСКІЯ ТАБЛИЦЫ.

1. О численности населенія по сословіямъ.
2. — — — — народностямъ.
3. — — — — вѣроисповѣданіямъ.
4. О числѣ приписаннаго населенія и разночинцевъ по осѣдлымъ пунктамъ и кочевымъ волостямъ.
5. Объ урожаѣ хлѣбовъ и картофеля.
6. — — — — масличныхъ растений и сѣна.
7. О наличности скота.
8. О пчеловодствѣ.
9. О фабрикахъ и заводахъ.
10. О пожарахъ.
11. О числѣ учащихся въ училищахъ Министерства Народнаго Просвѣщенія.
12. О числѣ учащихся въ церковныхъ школахъ.

ОБЗОРЪ

СЕМИРЪЧЕНСКОЙ ОБЛАСТИ

за 1910 годъ

ГЛАВА I.

Краткій очеркъ работъ Семиръченской Переселенческой Организаціи въ 1910 году.

Согласно плану работъ на 1910 годъ Семиръченскій переселенческій районъ былъ раздѣленъ на 7 подрайоновъ: 1) Вѣрненскій, 2) Джаркентскій, 3) Пржевальскій, 4) Нарынскій, 5) Пишпекскій, 6) Копальскій и 7) Лепсинскій.

Какъ и въ предыдущемъ 1909 году въ этихъ подрайонахъ производились работы по выясненію колонизаціонной емкости и пригодности этихъ подрайоновъ, всевозможныя рекогносцировки и изслѣдованія—естественно историческія, агрономическія, гидротехническія, статистическія, межевыя, а равно за проектированіе переселенческихъ участковъ и намѣченіе новыхъ площадей для изъятія въ переселенческій фондъ. Въ то же время было приступлено къ выясненію условій землеустройства киргизъ въ волостяхъ Пишпекскаго уѣзда и въ видѣ опыта произведено сплошное землеустройство одной волости, Восточно-Сукулукской, въ томъ же уѣздѣ съ проектированіемъ постоянныхъ надѣловъ выразившимъ желаніе оставить кочевой образъ жизни и перейти въ осѣдлое положеніе киргизамъ; проектированіе такихъ же надѣловъ производилось и въ другихъ уѣздахъ въ видѣ опыта частичнаго устройства отдѣльныхъ группъ киргизъ, пожелавшихъ осѣдлаго устройства.

Вмѣстѣ съ этимъ продолжалось водвореніе переселенцевъ на участкахъ заготовки прежнихъ лѣтъ, а также организація вспомогательныхъ мѣропріятій для водворяемыхъ переселенцевъ—вспомоществованіе домообзаводственными ссудами, оказаніе врачебно-продовольственной помощи, удовлетвореніе религіозно-нравственныхъ нуждъ переселенцевъ сооруженіемъ молитвенныхъ домовъ, открытіемъ школъ и проч.

Въ частности работы переселенческой организаціи выразились по подрайонамъ въ слѣдующемъ.

По Вѣрненскому подрайону.

Землеотводныя работы и водвореніе.

Землеотводныя работы состояли въ проектированіи новыхъ переселенческихъ участковъ, въ выясненіи земельныхъ излишковъ въ киргизскихъ волостяхъ путемъ подрѣбной сельско-хозяйственной съемки территорій волостей и въ окончательномъ отграниченіи прежде образованныхъ участковъ.

Во Вѣрненскомъ подрайонѣ въ 1910 году были запроектированы участки въ волостяхъ Вѣрненскаго уѣзда: Курдайской, Ргайтинской, Тайторинской, Западно-Кастекской, Восточно-Кастекской, Узунъ-Агачской, Каргалинской, Джаильмышевской, Чамалганской, Больше-Алматинской, Мало Алматинской, Чапраштинской, Восточно-Талгарской, Бокайской, Сюгатинской и въ двухъ волостяхъ Джаркентскаго уѣзда, отнесенныхъ къ Вѣрненскому подрайону, Чиликской и Турайгырской; такимъ образомъ проектированіе участковъ охватило почти всѣ волости, расположенныя сплошной полосой между восточной и западной границами подрайона въ каждой части его. Участковъ всего запроектировано 32 общей площадью 71351 десятина — въ томъ числѣ удобныхъ земель 62958 десятины. Въ это число участковъ вошли участки, образованные съ специальнымъ назначеніемъ, а не какъ колонизаціонный фондъ — таковы: колонія для душевно больныхъ въ Мало-Алматинскомъ ущельѣ въ районѣ дачныхъ мѣстъ жителей города Вѣрнаго; лѣтняя колонія дѣтскаго приюта гор. Вѣрнаго — къ сѣверу отъ города; земледѣльческая колонія для сиротъ переселенцевъ, казенная оброчная статья въ Ргайтинской волости вблизи станицы Огарь; каргалинская оброчная статья въ Джаильмышевской волости; участокъ для женскаго монастыря на Св. ключѣ; участокъ для сельско-хозяйственнаго общества и сельско-хозяйственной школы вблизи селенія чаказакаковъ — Байсерке; прирѣзка къ надѣламъ казачьихъ станицъ Софійской и Надеждинской, и прирѣзка къ участку Александровскому. Остальные участки представляютъ собою собственно колонизаціонный фондъ, рассчитанный на 4694 душевыхъ доли. Всѣ участки, предназначенные для переселенія, пригодны къ немелленному заселенію и притомъ большинство изъ нихъ не требуетъ искусственнаго орошенія для земледѣлія. Всѣ вышеперечисленные участки въ концѣ 1910 года были приняты Вѣрненской Временной Комиссіей.

Работы по выясненію киргизскаго землепользованія въ цѣляхъ выясненія земельныхъ излишковъ и проектированія участковъ заключались въ сельско-хозяйственной съемкѣ территорій волостей; въ 1910 году были произведены съемочныя работы въ Бокайской волости на всей ея территоріи.

Затѣмъ, производилось отграниченіе запроектированныхъ въ прежніе годы участковъ; были отграничены участки: Чамалганскій, Сергѣевскій, Вилліамовскій и Курдайскій.

Работы по водворенію переселенцевъ состояли въ томъ, что въ 1910 году было зарегистрировано 837 семей, состоящихъ изъ 2671 души мужск. пола и 2238 женск. пола; зачислено на участки 1019 семей съ 3064 душ. мужск. пола и 2695 душ. женск. пола; водворено на участки 813 семей съ 2558 душ. мужск. пола и 1946 душ. женск. пола.

Кромѣ того, въ связи съ водвореніемъ оказывалась помощь домообзаводственными и предметными ссудами. Всего домообзаводственныхъ ссудъ выдано на сумму 66377 руб. 86 коп.; предметныхъ ссудъ — плугами и косами, было выдано на сумму 17225 руб. 88 коп.

По Джаркентскому подрайону.

Землеотводныя работы и водвореніе.

Въ этомъ подрайонѣ въ 1910 году были запроектированы намѣ-

ченныя въ прежніе годы участки въ волостяхъ: Тугурековской—къ югу отъ Алтынт-Эмельскаго перевала на урочищѣ Басъ-чій; Борохундзирской—вдоль почтоваго тракта на гор. Джаркентъ; Сарытогойской и Конурбургонской, въ южной части долины р. Или, къ сѣверу отъ Кетменскихъ горъ; Кегенской, — въ среднемъ теченіи р. Кегеня и въ долинахъ р. Каркары и Сарджасть; Ивановской, — въ долину р. Текеса. Участки, образованные въ Кегенской волости и нѣкоторыя въ Ивановской—богарныя, а въ остальныхъ—поливныя.

Всего запроектировано въ 1910 году 20 участковъ общей площадью 89255 дес., въ томъ числѣ удобныхъ 77841 дес., рассчитанныхъ на 7966 душевыхъ долей. Всѣ участки, за исключеніемъ одного—прирѣзки къ надѣлу казачьяго выселка Подгорнаго, общей площадью 930 десят., предназначаются для заселенія переселенцами. Всѣ вышеуказанныя участки были приняты въ концѣ 1910 года Временной Комиссіей.

Работы по выясненію киргизскаго землепользованія въ 1910 году состояли въ подробной сельско-хозяйственной съемкѣ Кегенской волости.

Затѣмъ, производилось отграниченіе запроектированныхъ въ прежніе годы участковъ; изъ послѣднихъ были отграничены участки Кара-Тума, Усекъ, Уватъ, Тышканъ, Чижинъ,—первый Сарытогойской волости, остальные Байтюгеевской.

Работы по водворенію переселенцевъ въ 1910 году выразились въ томъ, что переселенцевъ было зарегистрировано 329 семей съ 1058 душ. мужск. пола и 746 женск. пола; водворено 211 семей съ 627 душ. мужск. пола и 550 женск. пола, и зачислено 604 души мужск. пола.

Затѣмъ, оказывалась помощь переселенцамъ домообзаводственными ссудами, каковыхъ было выдано 171 семьѣ, на сумму 10147 р. 96 к.

По Пржевальскому подрайону.

Землеотводныя работы и водвореніе.

Въ этомъ подрайонѣ въ 1910 году были запроектированы участки въ волостяхъ: Западно-Джетыогозувской, Восточно-Джетыогозувской, Кенсуйской, Заукинской, Тонской, Улахольской, Курмектинской, Кунгей-Аксуейской, Турайгырской, Тургенской; такимъ образомъ, запроектированіе участковъ охватило всѣ волости, за исключеніемъ Тюпской, расположенныя въ сѣверной части уѣзда, въ районѣ озера Иссыкъ-Куля. Всего запроектировано 25 участковъ, общей площадью 49507 десятинъ, въ томъ числѣ удобной земли 36140 десятинъ. Изъ вышеуказанныхъ участковъ 18 представляютъ собой собственно колонизаціонный фондъ, а остальные семь распределяются по своему назначенію такъ: уч. въ Кунгей-Аксуейской волости—Джангызь-талъ,—общей площадью 1270 десят., изъ нихъ удобныхъ 1010 десят., рассчитанныхъ на 126 душ. дол. и участокъ въ Восточно-Джетыогозувской волости—Акъ-Кочкоръ — площадью 1250 десят., удобныхъ, а съ неудобными 1440 десят., рассчитанный на 156 душ. дол., предназначаются для ослѣлаго устройства на нихъ киргизъ этихъ волостей; два участка Заукинской волости въ 5 и 6, 5 десят. предназначаются для устройства лѣсныхъ кордоновъ, 2 участка Тургенской волости, вблизи гор. Пржевальска, подлежатъ обращенію въ казенныя оброчныя статьи съ специальной цѣлью устройства конныхъ заводовъ и 1 участокъ отведенъ, какъ выгонъ, для гор. Пржевальска.

По выясненію киргизскаго землепользованія производились съемочныя работы въ волостяхъ: Курмектинской и Заукинской.

Затѣмъ, было произведено отграниченіе прежде запроектированныхъ участковъ: 22 въ Кенсуйской волости—въ томъ числѣ 16-ти ху-

торскихъ отрубовъ и 20 въ Джетыгогузовской волости — въ томъ числѣ 14 хуторскихъ отрубовъ. Работы по водворенію въ 1910 году выразились въ томъ, что зарегистрировано въ теченіе года 572 семьи въ составѣ 1673 души мужск. пола и 1520 женскаго, водворено на 14 участкахъ 900 семей въ составѣ 2878 душъ мужск. пола, зачислено 111 семей въ составѣ 467 мужск. п. Затѣмъ, оказывалась помощь по водворенію выдачей домообзаводственныхъ ссудъ; послѣднихъ всего было выдано за 1910 годъ на сумму 51372 рубл.

По Нарынскому подрайону

Землеотводныя работы и водвореніе.

Въ этомъ подрайонѣ въ 1910 году были запроектированы участки въ волостяхъ Пржевальскаго уѣзда: Чоринской — въ районѣ урочища Тогузъ-Торау и въ долину р. Алабуги, Шатеновской — по лѣвому берегу рѣки Нарына, Шаркратминской и Онарчинской — въблизи укрѣпленія Нарынъ; въ общихъ лѣтовкахъ восточно и западно-Сукулукскихъ волостей Пишпекскаго уѣзда, на уроч. Сусамыръ, и въ Сарыбагшешевской волости Пишпекскаго же уѣзда, на сѣверо-западъ отъ озера Иссык-Куль. Изъ вышеуказанныхъ участковъ, два участка Чоринской волости и участки на Сусамырѣ расположены въ районѣ богарнаго земледѣлія, а остальные — въ районѣ поливныхъ земель. Въ число заготовки земельного фонда 1910 года вошли еще 5 участковъ, изъятыхъ изъ землепользованія Сусамырской волости Пишпекскаго уѣзда, запроектированныхъ въ 1908 году, но не получившихъ окончательное утвержденіе Временной Комиссіей въ 1910 году. Всего, такимъ образомъ, въ 1910 году заготовлено 26 участковъ общей площадью 120688 десят., въ томъ числѣ удобныхъ земель 92200 десят., рассчитанные на 7434 душевыхъ доли; всѣ эти участки представляютъ собой колонизаціонный фондъ. Проекты участковъ Пишпекскаго уѣзда были утверждены Временной Комиссіей въ концѣ 1910 го года, проекты же участковъ Пржевальскаго уѣзда подлежали внесенію въ Комиссію въ 1911 году.

Работы по выясненію киргизскаго землепользованія состояли въ сельско-хозяйственной съемкѣ территорій киргизскихъ волостей; съемкѣ была подвергнута Чоринская волость.

Затѣмъ производилось отграниченіе запроектированныхъ въ прежніе годы участковъ; изъ послѣднихъ были отграничены: участокъ Кочкорской — Джумгалской и Кочкорской волостей; Тутъ-куй и Джергеталь — Чоринской волости; и участокъ Тогузъ-торау, принятый изъ земельного запаса Семирѣченскаго Казачьяго войска. Работы по водворенію переселенцевъ выразились въ томъ, что въ теченіи 1910 года зарегистрирована 461 семья; водворено на участкахъ 57 семей и зачислено 234 семьи. Затѣмъ, оказывалась помощь переселенцамъ при водвореніи выдачей домообзаводственныхъ ссудъ и на общепользныя надобности; перваго рода помощь была оказана 73 семьямъ, на сумму 5233 рубл. 79 коп.; помощь второго рода оказана въ 4 случаяхъ на постройки школьныхъ зданій и молитвенныхъ домовъ и на устройство дорогъ и мостовъ, на сумму 3750 рубл.

По Пишпекскому подрайону.

Землеотводныя работы и водвореніе.

Въ этомъ подрайонѣ въ 1910 году были запроектированы участки въ Западно-Сукулукской, Талкановской, Джамансартовской, Сарыбагшешевской, Атекинской, Карабулакской, Шамсинской, Ново-Чуйской, и Узунгырской волостяхъ; кромѣ того въ земельный фондъ заготовки отчетнаго года поступили оставшіеся послѣ землеустройства киргизъ Восточно-Сукулукской волости земельные излишки. Работы по землеустройству этой волости выразились въ проектированіи постоянныхъ надѣловъ; такихъ надѣловъ было запроектировано 18 по числу получившихъ

осѣдлое устройство земельныхъ общинъ и, кромѣ того, было образовано для отдѣльныхъ хозяйствъ 5 хуторовъ; одновременно были запроектированы надѣлы двумъ киргизскимъ осѣдлымъ селеніямъ Толкановской волости Ташъ-Тюбе и Чалаказаки.

Всего въ 1910 году было запроектировано для переселенія и другихъ надобностей Государства 43 участка, общей площадью 43694 десятины—въ числѣ ихъ удобной земли 39327 дес., рассчитанныхъ на 4808 душевыхъ доли; для устройства же киргизъ—23 участка общей площадью 36531 въ числѣ ихъ удобной земли 34745 десят., рассчитанныхъ на 3633 душевыхъ доли. Въ числѣ участковъ первой категоріи имѣются три участка для специальныхъ цѣлей, а именно: 2 казенныя оброчныя статьи—одна вблизи гор. Пишпека для огражденія ключей, снабжающихъ водой городъ Пишпекъ, отъ затапыванія киргизскимъ скотомъ и вторая—прирѣзка къ оброчной статьѣ, арендуемой наследниками Коммерціи Совѣтника Иванова, и затѣмъ участокъ для устройства Гидрометрической станціи на рѣкѣ Чу.

Работы по выясненію киргизскаго землепользованія состояли въ подробной сельско-хозяйственной съемкѣ волостей Багишевской, Карабалтинской, Карабулакской, Ново-Чуйской, Шамсинской, Джанышевской и Восточно-Сукулукской, послѣдней—въ связи съ землеустройствомъ киргизъ этой волости.

Затѣмъ, производились работы по отграниченію запроектированныхъ въ прежніе годы участковъ, а именно: Черной рѣчки, прирѣзки къ участку Кара-Тюбе.

Работы по водворенію состояли въ томъ, что въ отчетномъ году было зарегистрировано 871 семейство съ 2742 мужск. душами и 2429 женскими; зачислено 737 семей съ 2483 мужскими душами и изъ нихъ водворено 259 семей съ 897 мужск. душами. Далѣе, водвореннымъ переселенцамъ была оказана матеріальная помощь выдачей домообзаводственныхъ ссудъ; такую помощь получили 813 семей на сумму 34713 рубл. 16 коп.

По Копальскому подрайону

ЗЕМЛЕОТВОДНЫЯ РАБОТЫ И ВОДВОРЕНІЕ.

Въ этомъ подрайонѣ проектированіе участковъ производилось въ волостяхъ Алтынъ-Эмельской, изъ земель, прилегающихъ къ сел. Луговому и казачьему выселку Кугалинскому; Супотаевской—по сѣверному склону горъ Аркарлыкъ, Чаганъ и вблизи выселка Царицинскаго и Джангызъ-Агачскаго, въ Мурзинской волости—къ западу отъ почтоваго тракта Вѣрный—Копаль; Акъ-Ичкинской—къ западу отъ станціи Акъ-Ичке и Басканъ-Сарканской, въ близи станицы Сарканской. Участки Алтынъ-Эмельской волости, Басканъ-Сарканской и Супотаевской расположены въ полосѣ богарнаго земледѣлія; участки же Мурзинской и Акъ-Ичкинской волостей пригодны для земледѣлія лишь отчасти, такъ какъ лежатъ въ районѣ поливного земледѣлія, для котораго нѣтъ достаточнаго количества воды, и предназначаются для скотоводческаго хозяйства.

Всего въ подрайонѣ заготовлено 20 участковъ общей площадью 67522 десят.—изъ нихъ удобной земли 62657 десят.. Часть этого фонда предназначается въ надѣлъ казачьихъ станицъ, а именно: 2 участка Супотаевской волости, общей площадью 4493 десят.—въ числѣ ихъ удобной земли 4452 дес. 6 участковъ Алтынъ-Эмельской волости, общей площадью 9527 десят., изъ нихъ удобной земли 8718 дес. и участокъ Басканъ-Сарканской волости, общей площадью 4038—изъ нихъ удобной земли 3533 дес., затѣмъ одинъ участокъ Акъ-Ичкинской волости и участокъ Мурзинской—для осѣдлаго устройства киргизъ—площадь перваго изъ нихъ 1244 дес. удобной земли, втораго—416 дес. удобной земли; оба участка рассчитаны на 207 душевыхъ долей; весь остальной земельный фондъ заготовки 1910 года предназначается для надобностей переселенія; онъ содержитъ въ себѣ 3672

душевыхъ доли. Проекты всѣхъ этихъ участковъ въ концѣ 1910 года были внесены на разсмотрѣніе Временной Комиссіи, каковая и приняла ихъ.

Работы по выясненію киргизскаго землепользованія состояли въ съемочныхъ работахъ территорій этихъ волостей; съемкѣ были подвергнуты волости: Арасанская и Супотаевская. Затѣмъ производилось отграниченіе участковъ, образованныхъ въ прежніе годы; въ отчетномъ году отграничивались: участки Басканъ-Сарканской волости, Пригавриловскій участокъ Верхне-Каратальской волости, Алтынъ-Эмельской, Мурзинской и Акъ-Ичкинской волостей.

Работы по водворенію переселенцевъ въ 1910 году выразились въ томъ, что было зарегистрировано 614 семей переселенцевъ съ 2161 душ. мужск. пола и 1760 душ женск. пола; водворено 808 семей въ составѣ 2801 души мужск. пола, зачислено 113 семей съ 462 душами муж. пола. Ссуды на домообзаводство въ Копальскомъ подрайонѣ не выдавались.

По Лепсинскому подрайону.

ЗЕМЛЕОТВОДНЫЯ РАБОТЫ И ВОДВОРЕНІЕ.

Въ этомъ подрайонѣ въ 1910 году проектированіе участковъ производилось въ волостяхъ Чинжилинской Западно Чинжилинской, Чербактинской, Алакульской, расположенныхъ въ южной части уѣзда въ районѣ предгорій Джунгарскаго Алатау, Мурзатай-Карасуйской, Каракольской и Урджарской, лежащихъ въ сѣверной части уѣзда—по южному склону хребта Тарбогатай; Барлыкской и Эмельской, лежащихъ въ восточной части уѣзда по Государственной границѣ съ Китаемъ. Участки, образованные въ этихъ волостяхъ, расположены тремя группами 1) въ горахъ Тарбогатай, 2) по р. Эмелю и Тохты и 3) въ горахъ Джунгарскій Алатау—урочище Чулакъ.

Въ первой группѣ волостей запроектировано 15 участковъ, общей площадью 30768 десят.—въ числѣ ихъ удобныхъ земель 23011 десят.; изъ числа этихъ участковъ; 3 предназначаются для осѣдлаго устройства киргизъ; общая площадь ихъ 9855 десят., въ томъ числѣ удобной 7265 десят., рассчитанныхъ на 734 душевыхъ доли; одинъ участокъ предназначается для переселенія; площадь его 4805 десят., изъ нихъ удобныхъ—4563 десят., рассчитанныхъ на 448 душевыхъ доли; остальные участки образованы въ видѣ прирѣзокъ къ старожильческимъ крестьянскимъ селеніямъ для увеличенія ихъ надѣловъ. Всѣ эти участки, кромѣ переселенческаго, расположеннаго въ районѣ поливныхъ земель, лежатъ въ полосѣ богарнаго земледѣлія.

Во второй и третьей группѣ волостей запроектировано 39 участковъ, общей площадью 267387 десят., въ ихъ числѣ удобныхъ земель 162565 десят., рассчитанныхъ на 16062 душевыхъ доли. Изъ этихъ участковъ одинъ, площадью 6780 дес., предназначается для ветеринарной полевщины и 2—прирѣзки къ старожильческимъ селеніямъ общей площадью 16613 десят., изъ нихъ удобныхъ—7384 дес., рассчитанныхъ на 738 душевыхъ долей. Остальные участки представляютъ собою колонизаціонный фондъ. Изъ нихъ лежащіе въ предгорьяхъ Тарбогатая и на уроч. Чулакъ—богарные, а расположенные по рѣкамъ Эмелю, Кусаку и Тохты—поливные.

Проекты всѣхъ вышеперечисленныхъ участковъ въ концѣ 1910 года были внесены на разсмотрѣніе Временной Комиссіи, каковая и приняла ихъ.

Работы по выясненію киргизскаго землепользованія производились въ Акчаулинской волости и состояли въ подробной сельско-хозяйственной съемкѣ территоріи этой волости, затѣмъ въ Барлыкской, Эмельской, Мурзатай-Карасуйской и Урджарской рекогносцировочно-инструментальная съемка. Затѣмъ, производилось отграниченіе образованныхъ въ прежніе годы участковъ, а именно: отграничивались въ 1910 году

участки въ Чинжилинской и Западно-Чинжилинской, Алакульской, Маканчи-Садыровской—всего 24 участка.

Работы по водворенію переселенцевъ состояли въ томъ, что за отчетный годъ зарегистрировано 1907 семей, въ составѣ 5378 душъ муж. пола и 4301 женскаго; водворено 1033 семьи, въ составѣ 2804 душъ мужскаго пола; зачислено 244 семьи въ составѣ 660 душъ мужскаго пола. Затѣмъ, водворяемымъ переселенцамъ оказывалась помощь выдачей денежныхъ ссудъ на домообзаводство; ссуды были выданы 1143 семьямъ, на сумму 65819 рубл. 91 коп.

Въ кругъ дѣятельности чиновъ по водворенію переселенцевъ входило также устройство быта переселенцевъ и организація поселковаго управленія въ образованныхъ до 1910 года на переселенческихъ участкахъ поселковъ, а также и во вновь образуемыхъ. Въ вѣдѣніи этихъ чиновъ состояло въ 1910 году поселковъ, образованныхъ до этого года: въ Вѣрненскомъ подрайонѣ—4; въ Пишпекскомъ—13; Нарынскомъ—2; Пржевальскомъ—2; Джаркентскомъ—1; Лепсинскомъ—10, а въ 1910 году вновь были образованы сельскія общества: въ Вѣрненскомъ подрайонѣ—6; Пишпекскомъ—2; Нарынскомъ—1; Пржевальскомъ—7; Джаркентскомъ—2; Копальскомъ—1; Лепсинскомъ—4.

Важное значеніе для водворяемыхъ въ Семирѣчьѣ переселенцевъ имѣетъ удовлетвореніе ихъ религіозныхъ и школьныхъ потребностей. Въ этомъ отношеніи серьезное содѣйствіе оказывается въ области Семирѣченскимъ Областнымъ Комитетомъ по удовлетворенію религіозныхъ нуждъ переселенцевъ и такими же уѣздными комитетами и особой комиссіей по вопросу объ открытіи начальнымъ училищъ, содѣйствіе которыхъ выражается въ выясненіи размѣровъ нужды переселенческихъ поселковъ въ церквахъ, причтахъ, школахъ (министерскихъ и церковно-приходскихъ), въ опредѣленіи плана и очереди открытія ихъ, изысканіи средствъ и въ проведеніи въ жизнь своихъ начинаній.

По отчетный годъ открыты приходы: въ 3 сел. Пишпекскаго уѣзда и въ одномъ Лепсинскаго уѣзда, учреждены разѣздные причты: въ Пишпекскомъ и Нарынскомъ подрайонахъ; построены молитвенные дома въ 6 сел. Пишпекскаго уѣзда, въ одномъ Лепсинскаго уѣзда; открыты школы: церковно-приходскія въ 1 сел. Пишпекскаго уѣзда, въ 1 сел. Пржевальскаго уѣзда, Министерства Народнаго Просвѣщенія въ 7 сел. Пишпекскаго уѣзда.

Статистическія работы.

Статистическія работы, какъ и въ 1909 году, велись въ цѣляхъ выясненія размѣра излишковъ, находящихся въ пользованіи киргизскаго населенія Государственныхъ земель, которыя представлялось бы возможнымъ, безъ ущерба для киргизскаго хозяйства, обратить въ переселенческіе участки; затѣмъ, статистическимъ изслѣдованіямъ была поставлена новая въ области задача—обслѣдованіе старожилаго о флагаго населенія, съ цѣлью изученія общихъ условій землепользованія и хозяйства его и количественный учетъ различныхъ хозяйственныхъ явленій, а также выясненіе ихъ взаимоотношенія и вліянія на общій результатъ хозяйства. Обслѣдованія населенія вышеупомянутыхъ двухъ категорій производились въ отчетномъ году въ Копальскомъ и Джаркентскомъ уѣздахъ.

Киргизскія хозяйства описывались въ отчетномъ году по слѣдующимъ формулярамъ: 1) списокъ ауловъ; 2) подворная карточка; 3) позульный бланкъ; 4) пообщинный бланкъ; 5) косовой бланкъ; 6) кормовая карточка; 7) промѣръ пахотнаго участка; 8) промѣръ сѣнокоснаго участка и 9) бюджетный бланкъ.

Хозяйства же осѣлаго населенія обслѣдовались по слѣдующей программѣ: 1) подворная перепись хозяйствъ (населеніе, грамотность, скотъ, постройки, инвентарь, землепользованіе, посѣвы и урожай, сборъ

сѣна, промыслы внѣ земледѣльскіе, наемъ рабочихъ; 2) поселенное описаніе общихъ условій землепользованія и отдѣльныхъ отраслей хозяйства; 3) описаніе бюджетовъ отдѣльныхъ хозяйствъ.

Въ теченіе отчетнаго года были обследованы: а) киргизскія хозяйства въ 17 волостяхъ Джаркентскаго уѣзда и въ 18 волостяхъ Копальскаго въ количествѣ 53550.

б) Иностранческія хозяйства въ поселеніяхъ таранчей и дунганъ Джаркентскаго уѣзда, въ количествѣ 7107.

в) Крестьянскія хозяйства въ старожильческихъ селеніяхъ Копальскаго и Лепсинскаго уѣздовъ, въ количествѣ 3691.

Въ отчетномъ же году, на основаніи собранныхъ въ 1909 году матеріаловъ по изслѣдованію киргизскаго хозяйства въ Лепсинскомъ уѣздѣ, опредѣлены для этого уѣзда земельныя нормы въ размѣрѣ 38—71 десятины на хозяйство; Общая площадь оставленной киргизамъ по этимъ нормамъ земли, опредѣлилась здѣсь въ 1974600 десятинъ; излишки составили 4949500 десятинъ.

Гидротехническія работы.

Гидротехническія работы въ 1910 году сосредоточились, главнымъ образомъ, на, такъ называемыхъ, сплошныхъ изслѣдованіяхъ области, намѣченныхъ съ 1909 по 1911 годъ, задачей которыхъ—параллельно съ опредѣленіемъ земельного фонда—являлось опредѣленіе водныхъ излишковъ и выясненіе воднаго фонда. Вмѣстѣ съ тѣмъ гидротехнической организациі ставились задачи удовлетворенія ближайшихъ нуждъ, назрѣвавшихъ одновременно съ заготовкой земельного фонда и водвореніемъ переселенцевъ. Соотвѣтственно этимъ задачамъ гидротехническія работы распредѣлились слѣдующимъ образомъ:

1) Общія изысканія—изслѣдованія водопользованія, гидрометрическія работы, проведеніе нивеллировныхъ базисовъ и т. п.

2) Специальныя изысканія—буровыя работы, нивелировочныя и съемочныя работы въ районахъ, для которыхъ изготовляются проекты орошенія и обводненія участковъ.

3) Строительныя работы.

Въ виду большей сложности и детализации работъ оказалось необходимымъ сократить районы работъ отдѣльныхъ гидротехническихъ партій и вмѣсто 3 гидротехническихъ подрайоновъ, на которые былъ раздѣленъ въ 1909 году Семирѣченскій районъ, принять раздѣленіе его на шесть частей, соотвѣтственно шести уѣздамъ области. Сплошныя изслѣдованія, намѣченныя планомъ работъ на трехлѣтіе 1909—1911 годъ охватили Вѣрненскій и Джаркентскій уѣзды. Въ отдѣльности по каждому уѣзду гидротехническія работы состояли въ слѣдующемъ

Вѣрненскій уѣздъ.

Гидротехническія работы и изысканія въ 1910 году охватили весь уѣздъ, за исключеніемъ пяти волостей—Сарытокумовской, Нижне-Илійской, Ново-Илійской, Ботпаевской и Куртинской, которыя были изслѣдованы въ 1909 году. Всѣ работы велись по опредѣленной программѣ, которая примѣнялась и въ 1909 году.

Въ теченіе полевого періода 1910 года были изслѣдованы бассейны р. р. Чилика, Тургеня, Иссыка, Талгара, Большой и Малой Алматинокъ, Каскелена, Чамалгана и Кастека.

Специальныя изысканія въ отчетномъ году производились въ районѣ Басканской волости и на участкахъ Александровскомъ и Утиномъ (сел. Осташкино). Эти работы имѣли цѣлью изысканіе наилучшаго направленія арыка для орошенія изъ р. Чилика части земель Бокайской

волости въ районѣ Кульджинскаго тракта; на участкѣ Утиномъ — проектированіе оросительнаго арыка и на участкѣ Александровскомъ, — сооруженіе водосборной плотины на Карасукѣ-Иссыкѣ.

Строительныя работы выразились въ слѣдующемъ:

1. На Отарскомъ опытномъ полѣ построено 2 колодца, слѣланы посадки деревьевъ по каналу и построены огражденія поля и канала отъ киргизскаго скота.

2. На участкѣ Чамалганъ (сел. Самсоновское) построено 7 регуляторовъ и вододѣлитель.

3) Установлено по уѣзду 10 водомѣрныхъ постовъ.

Джаркентскій уѣздъ.

Общія изысканія производились въ волостяхъ Конурбургской, Будетинской, Кожмамбетовской, Сарытагойской и Кегенской съ той-же, вышеуказанной цѣлью обслѣдованія водныхъ запасовъ и водопользованія. Для гидрометрическихъ наблюденій въ уѣздѣ было установлено 13 гидрометрическихъ постовъ.

Спеціальныя изысканія велись въ тѣхъ районахъ, которые либо только предназначены къ изытію для переселенческихъ участковъ, либо уже изытаны и на нихъ начато водвореніе.

Работы эти состояли въ слѣдующемъ: 1) Въ Сарытагойской волости произведены нивелировочныя и буровыя изысканія для составленія проекта орошенія сел. Петропавловскаго (уч. Каратума) и, въ связи съ этимъ, продолжены нивелировочныя работы въ сторону рѣки Сарычаганъ для орошенія пустыющихъ земель изъ карасука—Каратума и оросительнаго канала сел. Петропавловскаго.

2) Въ Курмановской волости произведена инструментальная нивелировка лѣвобережья р. Текеса, отъ уроч. Текесъ до уроч. Айгыръ-Джолъ. Нивелировкой выяснена возможность орошенія этой площади изъ р. Текеса.

3) Произведены нивелировочныя изысканія по правому берегу р. Или съ цѣлью выясненія возможности орошенія годныхъ къ культурѣ земель, лежащихъ между р. Усекомъ и уроч. Актау.

4) На площади, между р. р. Темерликомъ и Сарытагомъ и почтовымъ трактомъ—Чунджи-Подгорный, запроектированной въ колонизаціонный фондъ, было произведено рекогносцировочное изслѣдованіе и барометрическая нивелировка.

Строительныя работы состояли въ ремонтѣ и продолженіи арыка „Куталь“ для орошенія сел. Богословскаго.

Пишпекскій уѣздъ.

Въ Пишпекскомъ уѣздѣ производились, главнымъ образомъ, спеціальныя изысканія. Онѣ состояли: 1) въ гидрометрическихъ наблюденіяхъ; 2) детальныя изысканія и дачь гидротехническихъ заключеній на запроектированныхъ переселенческихъ участкахъ; 3) такихъ же работахъ въ Сукулукской волости въ связи съ производившимися въ этомъ году въ восточной части волости работами по землеустройству киргизъ; 4) въ урегулированіи существующаго водопользованія; 5) общія обслѣдованія района системы рѣки Чу.

Гидрометрическія наблюденія производились въ системѣ тѣхъ рѣкъ, гдѣ существующее водопользованіе вслѣдствіе густоты населенія требуетъ строгаго распредѣленія воды между отдѣльными претендентами и гдѣ по этому требовалось имѣть возможно точныя данныя какъ о водныхъ запасахъ, такъ и потребленіи ихъ населеніемъ, съ тѣмъ, чтобы

установить возможно справедливое распределение этих запасовъ. Наблюдения въ отчетномъ году производились на 11 рѣкахъ, на которыхъ для этого были поставлены речные гидрометрическіе посты.

Гидротехническія заключенія давались: 1) въ отношеніи водоснабженія, именно: для питьевого довольствія, орошенія садабѣ и огородовъ по участкамъ богарнымъ, съ каковою цѣлью изучались наружные источники, а въ случаѣ незначительности послѣднихъ производилось буровое обследованіе для выясненія возможности устройства колодезевъ; 2) въ отношеніи орошенія полей на участкахъ поливныхъ — для этого на основаніи изученія водныхъ запасовъ и водопользованія устанавливалась наличность воднаго излишка, который могъ поступить для орошенія вновь образуемаго участка. Гидротехническое заключеніе по Сукулукской волости имѣло въ виду намѣтить будущее водопользованіе въ связи съ запроектированіемъ восточной части волости — для землеустройства киргизъ.

Работы по урегулированію водопользованія состояли — а) въ распределеніи водныхъ запасовъ въ отдѣльныхъ рѣчныхъ системахъ между заинтересованными сельскими обществами и юридическими лицами, б) въ оказаніи технической помощи переселенцамъ при исправленіи распределяющихъ водныхъ сѣтей, в) въ улаженіи всѣхъ недоразумѣній, возникающихъ на почвѣ совмѣстнаго пользованія.

Общее обследованіе района системы рѣки Чу было предпринято, главнымъ образомъ, съ цѣлью собрать матеріалы для составленія ирригаціонной карты Пишпекскаго уѣзда.

Пржевальскій уѣздъ.

Въ этомъ уѣздѣ производились спеціальныя изысканія, какія состояли въ гидротехническихъ изслѣдованіяхъ и изысканіяхъ въ той части уѣзда, которая входитъ въ Нарынскій подрайонъ; работы здѣсь были вначалѣ сосредоточены на урочищѣ Тогузь-Торау, гдѣ были произведены изслѣдованія рѣчекъ и ихъ арычныхъ системъ и общія изысканія для выясненія возможности вывода новыхъ арыковъ на неорошаемая въ настоящее время земли; затѣмъ были произведены осмотръ и промѣры арыковъ изъ р. р. Джуванъ-арыкъ, Кочкоръ и Укокъ съ цѣлью выясненія возможности орошенія участка Кочкорскаго, рекогносцировочныя изслѣдованія участковъ на урочищахъ Мана-Кельды, Су-Копчегай и близъ станціи Онъ-Арчи, и изслѣдованія по орошенію надѣла селенія Бачино (на участкѣ Рыбачьемъ близъ озера Иссыкъ-Куль). Гидротехническія работы въ той части уѣзда, которая составляетъ Пржевальскій подрайонъ, сосредоточивались, главнымъ образомъ, въ двухъ волостяхъ — Джетыгогузовской и Кенсуйской. Въ первой изъ этихъ волостей производились общія изслѣдованія для составленія гидрогеологической и гидрологической характеристики обследованнаго района. Работы въ Кенсуйской волости были другого характера. Здѣсь весь гидротехническій вопросъ концентрируется около проведенія Калмакскаго арыка изъ рѣки Джаргаланъ, обслуживающаго какъ вновь запроектированные 6 участковъ; земли оставшихся на рѣкѣ Джаргаланъ киргизъ Кенсуйской и Тюпской волостей, а также старое селеніе Михайловское и станицу Николаевскую.

Работы по возстановленію Калмакскаго арыка состояли въ уширеніи и углубленіи его, при чемъ мѣстами придется рыть совершенно новый, въ томъ числѣ и вѣтку къ станицѣ Николаевской; кромѣ того, необходимо устройство головного еоруженія, водоспусковъ, щитовыхъ затворовъ для отводовъ и мостиковъ. Въ отчетномъ году работами пройдено отъ головы около четырехъ верствъ.

Копальскій уѣздъ.

Въ этомъ уѣздѣ производились спеціальныя изысканія, какія состояли:

1. Въ нивелировочныхъ работахъ въ Прибалхашской долинь, поставленныхъ въ 1909 году, каковыя въ отчетномъ году закончили серію работъ по изслѣдованію части Копальскаго уѣзда между низовьями рѣкъ Или и Каратала; попутно съ этими работами шли общія изслѣдованія района

2. Въ буровыхъ работахъ въ районѣ юго-западной части Копальскаго уѣзда, поставленныхъ частью въ виду спеціальнай заданій землеотводныхъ работъ, частью для окончанія общихъ гидротехническихъ изслѣдованій въ уѣздѣ—какъ изысканія на грунтовую воду.

3. Въ нивелировкѣ базы г. Вѣрный—г. Копаль, дабы получить въ связи съ Балхашскими нивелировками замкнутый полигонъ.

4. Въ изслѣдованіи причинъ размыванія праваго берега р. Кокъ-су у выс. Царицинскаго.

5. Въ предварительныхъ изслѣдованіяхъ по вопросу объ изпользованіи озера Сары-Куль для орошенія долины Баканы.

6. Въ общихъ изслѣдованіяхъ озеръ Учъ-Ауль.

7. Въ расчисткѣ ключей Ай-Басъ.

8. Въ изслѣдованіи въ отношеніи водоснабженія переселенческихъ участковъ, запроектированныхъ въ богарномъ районѣ Акъ-Ичкинской и Мурзинской волостей. Въ первой изъ этихъ волостей были изслѣдованы 7 участковъ, во второй 19 участковъ.

9. Въ буровыхъ работахъ для опредѣленія глубины грунтовыхъ водъ на мѣстахъ предполагаемыхъ поселковъ на 1, 2-мъ и 4-мъ Мурзинской волости.

10. Въ гидрометрическихъ наблюденіяхъ на р. Или, Кокъ-су, Караталъ, Биень, Акъ-су, Басканъ и Сарканъ.

Лепсинскій уѣздъ

Въ этомъ уѣздѣ производились спеціальная изслѣдованія, каковыя могутъ быть раздѣлены на три группы:

1. Буровыя работы.
2. Нивелировочныя работы и детальныя изысканія.
3. Гидротехническія заключенія по запроектированнымъ участкамъ.

Буровыя работы производились съ цѣлью выяснитъ возможность устройства колодцевъ для поселковъ на переселенческихъ участкахъ: Чибундинскомъ долѣ, Кызыль-Тогойскомъ, въ сел. Олиновскомъ, Андреевскомъ и Новонадеждинскомъ; тѣ же работы съ цѣлью выяснитъ пригодность сѣверо-восточной части участка Ащи-булаккаго для хугорскаго заселенія. Всего за истекшее лѣто было пройдено 55 буровыхъ скважинъ, кромѣ того прорыто 6 шурфовъ.

Нивелировочныя работы и детальныя изысканія велись въ слѣдующихъ районахъ:

1. Между озерами Сасыкъ-куль и Балхашъ.
2. На Чибундинскомъ и Кызыль-Тогойскомъ участкахъ съ цѣлью выясненія способовъ обводненія предполагаемыхъ поселковъ водами поверхностными, а также между р. р. Тентекомъ и Чинжилы—для выясненія возможности орошенія тѣхъ же участковъ изъ этихъ рѣкъ.
3. Въ бассейнахъ р. р. Лепсы и Чинжилы по вопросу объ увеличеніи запаса воды въ рѣкѣ Чинжилы, состоявшія въ детальныхъ изысканіяхъ для выясненія возможности и условій перевода воды изъ рѣки Лепсы въ Чинжилу.

Гидротехническія заключенія имѣли цѣлью выяснитъ условія водоснабженія поселковъ, образуемыхъ на богарныхъ участкахъ, и условія и возможность орошенія поливныхъ участковъ. Такія заключенія были даны по 6-ти участкамъ Маканчи-Садыровской волости, одному Алакульской, 8 участкамъ—Барлыкской и Эмельской волостей и двумъ участкамъ Чинжилинской волости.

Попутно съ вышеуказанными работами велись гидрометрическія наблюденія на р. р. Лепсѣ, Чинжилѣ, Тентекѣ, Джеманты, Ргаиты, Тахты, Тосты и Эмель. Для этой цѣли было установлено 11 речныхъ гидрометрическихъ постовъ.

Какъ выше было сказано, задачей гидротехническихъ работъ являлось выясненіе воднаго фонда и опредѣленіе водныхъ излишковъ; въ программу работъ въ связи съ разрѣшеніемъ этой задачи было поставлено изученіе существующаго водопользованія у населенія. Имѣя въ виду эту часть программы работъ, Переселенческое Управление командировало въ 1910 году специалиста для „изученія воднаго права“.

Въ связи съ этимъ изученіемъ выдвинутыя опытомъ гидротехническихъ работъ по вышеуказанной программѣ положенія нашли мѣсто и въ проектируемомъ водномъ законѣ, въ части его, касающейся раздѣленія правоотношеній водопользователей внутриобщиннаго, внутринадѣльнаго и междуобщиннаго. Какъ выяснилось затѣмъ, программа гидротехническихъ изслѣдованій соответствовала и инструкціонной части воднаго закона, которой предусматривается „систематическое и непрерывное производство—изслѣдованій и наблюденій съ цѣлью изученія и учета воднаго богатства Туркестанскаго края вообще и важнѣйшихъ его водныхъ источниковъ въ особенности“ (ст. 1.), каковыя изслѣдованія и наблюденія выполнялись мѣстной гидротехнической организаціей. Производство этихъ изслѣдованій въ настоящее время входитъ въ кругъ вѣдѣній вновь учрежденной гидрометрической части, составляющей одинъ изъ отдѣловъ будущаго воднаго Управленія въ Туркестанскомъ краѣ. Въ соответствіи съ другими отдѣлами послѣдняго были поставлены и прочіе пункты программы гидротехническихъ работъ мѣстной гидротехнической организаціи.

Благодаря вышеуказаннымъ работамъ по выясненію водныхъ запасовъ въ Семирѣчьи и опредѣленію излишковъ, въ настоящее время представляется возможнымъ приступить къ опредѣленію въ порядкѣ ст. ст. 145—149 Правиль о Переселеніи—согласно ст. 19 Инструкціи о порядкѣ опредѣленія Государственнаго земельного фонда для переселенія и иныхъ государственныхъ надобностей—новыхъ основаній водопользованія по каждой водной системѣ, при образованіи на обслуживаемыхъ ею казенныхъ земляхъ селеній, имѣющихъ водопользованіе, смѣшанное съ существующимъ уже тамъ поселеніемъ, съ изъятіемъ соответственно сему, въ государственный фондъ, подобно тому какъ изъеются земельные излишки, всѣхъ водныхъ излишковъ, приуроченныхъ къ соответственнымъ воднымъ системамъ.

Агрономическія работы

Агрономическая дѣятельность въ 1910 году слагалась изъ слѣдующихъ, связанныхъ между собою мѣропріятій:

1. Опытныя поля.
2. Метеорологическія станціи.
3. Изслѣдованія для агрономическихъ заключеній.
4. Пробныя посѣвы.
5. Почвенная лабораторія.
6. Оказаніе агрономической помощи переселенцамъ.
7. Сельско-хозяйственные склады машинъ и орудій.

Опытныя поля имѣли цѣлью выясненіе возможности неполивного хозяйства въ предгорной полосѣ и при переходѣ равнины къ степь, гдѣ теперь хозяйство ведется при искусственномъ орошеніи, и изученіе способовъ улучшенія солонцеватыхъ и засоленныхъ земель ($\frac{2}{3}$ всѣхъ неудобныхъ земель равнинной части Семирѣчья); выясненіе различныхъ вопросовъ сельско-хозяйственной техники. Въ 1910 году функционировали опытныя поля:

1. На заимкѣ Аксай въ 16 верстахъ отъ гор. Вѣрнаго.
2. Близъ почтовой станціи Огарь (на солонцеватыхъ земляхъ).
3. Пишпекское опытное поле, расположенное рядомъ съ земельнымъ участкомъ Пишпекской С.-Х. школы.
4. Копальское опытное поле, расположенное въ 17 верстахъ отъ сел. Гавриловскаго и невдалекѣ отъ Копальской С.-Х. школы.

Изъ агрономическихъ опытовъ, произведенныхъ въ 1910 году, наиболѣе заслуживаютъ вниманія опытные посѣвы хлопчатника, заложенные въ Илійской и Чуйской долинахъ, а также вблизи гор. Вѣрнаго. Въ Илійской долине эти опыты производились на переселенческомъ участкѣ Ташь-Карасу, гдѣ образовано сел. Богословское, въ Чуйской— на Чуйскихъ участкахъ. Опыты эти оказались настолько хорошими, что развитіе ихъ вполне заслуживаетъ вниманія.

Работы по метеорологическимъ наблюденіямъ въ отчетномъ году выразились въ продолженіи этихъ работъ на устроенныхъ ранѣе метеорологическихъ станціяхъ II разряда: въ Вѣрненскомъ уѣздѣ—4 станціи, въ Пишпекскомъ уѣздѣ—2 станціи; въ Лепсинскомъ уѣздѣ—2 станціи и на станціяхъ III разряда: въ Вѣрненскомъ уѣздѣ—2 станціи; въ Пишпекскомъ уѣздѣ—3 станціи; въ Копальскомъ—1; въ Джаркентскомъ—4 станціи.

Агрономическія изслѣдованія имѣли цѣлью изслѣдовать общія почвенныя и ботаническія условія Семирѣченской области, а также изученіе богарнаго хозяйства. Въ теченіе полевого периода были обследованы: въ Вѣрненскомъ уѣздѣ 1) долина рѣки Копы, площадь около 10000 десят. Во время изслѣдованія произведено 14 почвенныхъ разрѣзовъ, взято 27 образцовъ; 2) Западно и Восточно—Кастекская волости; 3) горное плоскогорье Джаланашъ площадью до 50000 десят, 4) долина р. Чилика отъ выхода ея изъ горнаго ущелья до р. Или.

Въ Копальскомъ уѣздѣ: изслѣдованіе Алтынъ Эмельской волости площадью около 40000 десят. При этомъ было произведено 50 разрѣзовъ, взято 118 почвенныхъ образцовъ, 20 образцовъ горныхъ породъ.

Въ Джаркентскомъ уѣздѣ: 1) Лѣвое побережье р. Или площадью около 50000 десят. При обследованіи сдѣлано 85 разрѣзовъ, взято 186 образцовъ почвы, 65 образцовъ горныхъ породъ. 2) долины р.р. Кегени, Каркары и Чалкодау въ ихъ частяхъ, гдѣ запроектированы переселенческіе участки.

Пробныя посѣвы производились въ цѣляхъ испытанія пригодности для земледѣлія неизвѣстныхъ или мало-изученныхъ въ этомъ отношеніи мѣстъ; посѣвы были заложены въ трехъ уѣздахъ; въ Лепсинскомъ, Вѣрненскомъ и Джаркентскомъ.

Почвенная лабораторія имѣетъ своей цѣлью служить вспомогательнымъ учрежденіемъ при агрономическихъ работахъ,—ею выполняются работы для нуждъ опытныхъ полей и для агрономическихъ заключеній и въ 1910 году состояли въ механическихъ и частично-химическихъ почвенныхъ изслѣдованіяхъ.

Агрономическая помощь населенію въ 1910 году выразилась въ слѣдующихъ мѣропріятіяхъ:

1. Раздача сѣмянъ для производства массовыхъ опытныхъ посѣвовъ: были розданы въ 36 селеній 43 лицамъ—сѣмена озимой ржи и пшеницы, а также не испытанныхъ еще въ Семирѣчьѣ хлѣбныхъ злаковъ (просо японское, гаолянъ, чечевица и др.) и кормовыхъ травъ (конопли исполинской, многолѣтняго сорго, чумизы, реаны и др.).

2. Производство опытныхъ посѣвовъ для испытанія возможности культуры цѣнныхъ растений, а, именно, вышеуказанные опыты съ хлопкомъ.

3. Устройство въ нѣкоторыхъ селеніяхъ и станицахъ опытно-показательныхъ полей съ постановкой болѣе простыхъ наглядныхъ опытовъ, на средства самого населенія.

4. Составленіе популярныхъ статей по различнымъ вопросамъ сельскаго хозяйства, помѣщаемыхъ въ сельско-хозяйственномъ листкѣ и издаваемыхъ въ видѣ плакатовъ.

Выдача сельско-хозяйственныхъ орудій, какъ вспомогательное мѣропріятіе, продолжалась и въ 1910 году во всѣхъ уѣздахъ.

Работы почвенно-ботанической экспедиціи.

Въ 1910 году въ Семирѣчьѣ, согласно утвержденному плану работъ, была организована почвенно-ботаническая экспедиція, которая должна была обслѣдовать въ почвенномъ, ботаническомъ и агрономическомъ отношеніяхъ Джаркентскій уѣздъ и часть Пржевальскаго (Нарынскій подрайонъ). Изъ Вѣрнаго экспедиція выступила 23 мая 1910 года и вернулась обратно 27 августа 1910 года, пройдя за это время до 3500 верстъ и обслѣдовавъ въ почвенно-ботанико-агрономическомъ отношеніяхъ до 1.600.000 десятинъ.

Обслѣдованы почвенно-ботанической экспедиціей: сѣверное побережье оз. Иссыкъ-куля, долины рѣкъ Тюпа и Джаргалана въ Пржевальскомъ уѣздѣ, долины Каркаринская, Чуль-адырская и р. р. Джиль-Каркара, Ири-су, Кегеня, Чалкодау, Сариджаса, Акъ-Бейкта, Текеса и его притоковъ, Баянкола и др., Темерлика, Или, Усека, Тышкана, Хоргоса, въ Джаркентскомъ уѣздѣ.

Задачи и цѣли почвенно-ботанической экспедиціи 1910 года были аналогичны задачамъ почвенно-ботаническихъ экспедицій прошлыхъ лѣтъ, такъ что экспедиція должна была на основаніи почвенныхъ, ботаническихъ и агрономическихъ изслѣдованій, дать заключеніе о пригодности того или иного района для цѣлей колонизаціи. Кромѣ того, Г. Военный Губернаторъ Семирѣченской области далъ порученіе экспедиціи осмотрѣть опытно-показательныя поля, возникшія въ 1910 году въ казачьихъ станицахъ и старожильческихъ поселеніяхъ, какъ результатъ Сельско-хозяйственнаго сѣзда, созданнаго въ гор. Вѣрномъ осенью 1909 года, а равно и Сельско-хозяйственныя школы, которыя встрѣтятся экспедиціи на пути.

Вмѣстѣ съ тѣмъ начальникъ экспедиціи задался цѣлью выяснить и разрѣшить при обслѣдованіи Джаркентскаго уѣзда задачу, которая въ недалекомъ будущемъ, должна лечь въ основу колонизаціонной политики въ Семирѣчьи, а именно: опредѣлить насколько Джаркентскій уѣздъ пригоденъ для возникновенія и развитія въ немъ какъ мелкихъ, такъ равно и крупныхъ интенсивныхъ частныхъ капиталистическихъ хозяйствъ и насколько раціонально и своевременно будетъ введеніе въ Семирѣчьѣ института частной земельной собственности.

Вспомогательныя мѣропріятія при водвореніи переселенцевъ.

Къ вспомогательнымъ мѣропріятіямъ, главнымъ образомъ, должна быть отнесена организація врачебной помощи переселенцамъ.

Въ 1910 году функционировали врачебные пункты: въ гор. Пишпе-

кѣ, Вѣрномъ и Лепсинскѣ и фельдшерскіе: Чуйскій, въ сел. Благовѣщенскомъ, Архангельскій, въ сел. Архангельскомъ Пишпекскаго уѣзда и на Тогузь-Торау въ Нарынскомъ подрайонѣ.

Во всѣхъ этихъ пунктахъ оказывалась помощь переселенцамъ амбулаторно, а въ Пишпекскомъ врачебномъ пунктѣ также и стационарно. Въ этомъ послѣднемъ, на 6 кроватей, пользовалось 136 человекъ, изъ нихъ - переселенцевъ 133 и другихъ категорій 3 чел.

Всѣхъ амбулаторныхъ больныхъ въ 1910 году было принято:

Пишпекскимъ врачебнымъ пунктомъ	9740 чел.
Чуйскимъ фельдшерскимъ »	3600 »
Архангельскимъ » »	1409 »
Вѣрненскимъ врачебнымъ »	8999 »
Тогузь-торау, фельдшерскимъ »	578 »

Итого 28933 чел.

Чинами Межевого Отдѣленія Семирѣченскаго Областного Правленія въ лѣто 1910 года работы производились во всѣхъ шести уѣздахъ области и состояли въ слѣдующемъ:

Работы Межевого Отдѣленія Семирѣченскаго Областного Правленія.

По Вѣрненскому уѣзду.

1. Произведено изслѣдованье сѣнокосныхъ участковъ 8 почтовыхъ станцій.

2. Уничтожены граничные знаки между селеніемъ Байсеитъ и предполагавшимся селеніемъ Барбосунъ Малыбаевской волости.

3. Произведена съемка скотопрогонной дороги отъ границы Джаркентскаго уѣзда (пикеть Сарычаганъ) до р. Каскеленъ, причемъ снято на планъ, въ масштабѣ 600 саж., 9478 десятинъ, измѣрено 261 верста 150 саж. и поставлено 297 межевыхъ знаковъ.

4. Измѣрена почтовая дорога между станціями Илійской и Николаеской—24 версты 385 саж.

По Пишпекскому уѣзду.

1. Обслѣдованы сѣнокосные участки 7-ми почтовыхъ станцій.

2. Возобновлены границы Бѣловодской ветеринарной полевицины. Снято 65 десятинъ, въ масштабѣ 200 сажень въ дюймѣ; измѣрено 4 версты и поставлено 4 межевыхъ знака.

3. Произведена рекогносцировочная съемка выгона гор. Пишпека. Снято 5100 десятинъ.

4. Произведена съемка земель Толкановской и Узынгырской киргизскихъ волостей, предположенныхъ въ прирѣзку къ гор. Пишпеку, Снято 3135 десятинъ 1000 саж., въ масштабѣ 200 сажень въ дюймѣ.

5. Произведенъ обходъ границъ выгона гор. Пишпека. Измѣрено 43 верты 384 саж. и поставлено 80 межевыхъ знаковъ.

6. Произведена съемка и обходъ границъ вновь заселенныхъ усадебныхъ мѣстъ гор. Пишпека. Снято 1368 десятинъ, въ масштабѣ 200 саж. въ дюймѣ, измѣрено 20 версты и поставлено 20 межевыхъ знаковъ.

7. Выдѣлена скотопрогонная дорога изъ надѣла крестьянъ сел. Бѣловодскаго. Измѣрено 4 версты и поставлено 4 межевыхъ знака.

8. Пройдена скотопрогонная дорога отъ сел. Благовѣщенскаго до

Константиновскаго моста и отъ гор. Пишпека до границы Вѣрненскаго уѣзда. Измѣрено 146 верстѣ и поставлено 262 межевыхъ знака.

9. Произведена съемка земель Узунгырской и Каракинской волостей. Снято 9500 десятинъ, въ масштабѣ 500 саж. въ дюймѣ и поставлено 3 межевыхъ знака.

10. Организована поземельная комиссія по описанію скотопрогонной дороги, идущей отъ гор. Пишпека до озера Балхана.

и 11. Сдѣланы курганы при входѣ въ ущелье Алатау и при выходѣ изъ него для уничтоженія старой кочевой дороги и запроектирована новая дорога по вершинѣ горъ Алатау. Измѣрено 24 версты и поставлено 4 межевыхъ знака.

По Пржевальскому уѣзду

1. Обслѣдованы сѣнокосные участки 18 почтовыхъ станцій.

2. Произведено опредѣленіе участка, уступленнаго гор. Пржевальскомъ подъ ипподромъ.

3. Снята на планъ въ предѣлахъ Тургенской волости полоса земли, предположенная земельною комиссіей къ размежеванію въ городской выгонъ г. Пржевальска. Снято 1300 дес., въ масштабѣ 200 саж. въ дюймѣ, и поставлено 3 межевыхъ знака.

4. Произведена съемка промышленныхъ участковъ, отданныхъ гор. Пржевальскомъ въ долгосрочную аренду. Снято 560 дес. 1200 саж. въ масштабѣ 200 саж. въ дюймѣ.

5. Обрекогносцировано 5000 десятинъ выгодной земли гор. Пржевальска.

6. Сдѣлано указаніе вновь проектированныхъ границъ Пржевальскаго городского выгона и возобновлены межевые признаки тамъ, гдѣ границы остались безъ измѣненія. Измѣрено 43 дес. 197 саж. и поставлено 63 межевыхъ знака.

7. Указана спорная граница крестьянъ сел. Преображенскаго съ казаками станицы Николаевской и киргизами.

8. Сняты на планъ, въ масштабѣ 50 верстѣ въ дюймѣ, три таможенныхъ участка на урочищахъ Бассага, Акъ-Битъ и Ташрабатъ. Снято 10 дес. 2213 саж. и поставлено 19 межевыхъ знаковъ.

9. Произведена съемка мѣстности, занятой Нарынскимъ лазаретомъ, таможеню, камерою мирового судьи и домомъ участковаго начальника. Снято 3 дес. 1091 саж., въ масштабѣ 50 саж. въ дюймѣ.

10. Въ такомъ же масштабѣ произведена съемка участка земли, занятаго усадьбою отставнаго фельдфебеля Юсифа Неживыхъ, съ указаніемъ на планѣ земель военнаго вѣдомства и № 1 переселенческаго принарынскаго участка и обойдены границы участка. Снято 1867 кв. саж., въ масштабѣ 10 саж. въ дюймѣ, и 1136 кв. саж., въ масштабѣ 50 саж. въ дюймѣ.

и 11. Произведена съемка скотопрогонной дороги отъ границы Джаркентскаго уѣзда со станціи Талдыбулакъ до ст. Чоктальской. Измѣрено 203 версты и поставлено 411 межевыхъ знака.

По Джаркентскому уѣзду.

1. Обслѣдованы сѣнокосные участки 6 почтовыхъ станцій.

Измѣрены почтовые дороги между станціями Талдыбулакской, Каркаринской, Кегенской и Темерликской. Измѣрено 53 версты.

3. Произведена съемка, въ масштабѣ 500 саж. въ дюймѣ, орошаемыхъ земель, находящихся въ пользованіи киргизъ Конурбургской во-

лости, имѣющихъ совмѣстное пользованье съ казаками выселка Подгорнаго. Снято 5300 десятинъ и измѣрено 3 версты 20 саж.

По Ленсинскому уѣзду.

1. Облѣдованы сѣнокосные участки 11 почтовыхъ станцій.
- и 2. Произведена съемка, въ масштабѣ 500 саж въ дюймѣ, земли въ Аягузской волости на урочищахъ Карамысь и Югентась для двухъ ветеринарныхъ полевщинъ, соединенныхъ въ одну. Снято 1062 десятины, измѣрено 42 версты 277 саж и поставлено 16 межевыхъ знаковъ.

По Копальскому уѣзду.

1. Облѣдованы сѣнокосные участки 11 почтовыхъ станцій.
2. Произведены измѣренія почтовой дороги между станціями: а) Акъ-Ичкинской и Копальской; б) Чингильдинской и Илійской и в) Чингильдинской и Карачекинской, а также между ними и предполагаемой промежуточной станціей.
- 3) Вымежеванъ, съ обходомъ границъ, участокъ земли на урочищѣ Карасыржыкъ для ветеринарной полевщины. Снято 1549 десятинъ, въ масштабѣ 500 саж. въ дюймѣ и поставлено 34 межевыхъ знака.
- 4) Произведена съемка Абакумовской почтовой станціи. Снята 1 дес. 1778 саж., въ масштабѣ 10 саж. въ дюймѣ.

5. Вымежевана кочевая дорога отъ устья Сарканскаго ущелья до Басканской дороги на протяженіи 26 верстъ 350 саж.

и 6) Въ сел. Гавриловскомъ вымежевана со съемкою на планъ изъ казеннаго питомника одна десятина и въ обмѣнъ одна же десятина изъ надѣла крестьянъ. Снято двѣ десятины, въ масштабѣ 50 сажень въ дюймѣ и поставлено 8 межевыхъ знаковъ.

Всего по области въ теченіе отчетнаго года чинами Межевого Отдѣленія Областнаго Правленія:

а) снято на планъ 33337 дес. 585 саж.

б) обрекогносцировано 10100 дес.

в) измѣрено 1010 верст. 65 саж.

и г) поставлено межевыхъ знаковъ 1232.

Ирригаціонной партіей Семирѣченскаго Областнаго Правленія, состоящей изъ двухъ техниковъ подъ руководствомъ завѣдывающаго ирригаціей, въ области произведены въ 1910 г. слѣдующія работы:

Ирригаціонныя работы

а) построены баражъ въ головѣ Георгіевскаго канала въ Пишпекскомъ уѣздѣ;

б) произведены изысканія и намѣчена линія оросительнаго канала протяженіемъ 24 версты изъ р. Акъ-су въ Копальскомъ уѣздѣ;

в) произведены изысканія и намѣчена линія оросительнаго канала длиною 23 версты изъ р. Туяпа въ Пржевальскомъ уѣздѣ

и г) построена головная часть оросительнаго канала изъ рѣки Большой Алматинки для орошенія земель киргизъ Чыраштинской волости въ Верненскомъ уѣздѣ.

Кромѣ руководства указанными работами, завѣдывающій ирригаціей участвовалъ въ Комиссіяхъ:

а) по вопросу о сохраненіи и разработкѣ ключей, находящихся въ пользованіи гор. Пишпека;

б) по установленію равномернаго водопользованья изъ р.р. Б. Алматинки, Чаргарака и Бурудайки въ Вѣрненскомъ уѣздѣ;

в) по проведенію канала изъ р. Тюпа для орошенія усадебныхъ мѣстъ сел. Преображенскаго въ Пржевальскомъ уѣздѣ;

г) по выясненію вопроса о водоснабженіи сел. Молдованскаго въ Пишпекскомъ уѣздѣ;

и д) по раздѣлу водъ: 1) р.р. Шамси и Аламединки въ Пишпекскомъ уѣздѣ; 2) р.р. Акъ-су и Кызыль-су въ Пржевальскомъ уѣздѣ и 3) р. Акъ-су въ Копальскомъ уѣздѣ.

Кромѣ ирригаціонной партіи Семирѣченскаго Областнаго Правленія въ отчетномъ году въ Пишпекскомъ уѣздѣ работала особая партія инженеровъ, командированная Отдѣломъ Земельныхъ Улучшеній Главнаго Управленія Землеустройства и Земледѣлія для изысканій по орошенію въ Семирѣченской области.

Партіей этой произведено обслѣдованіе земель по лѣвому берегу р. Чу и составленъ проектъ постройки канала для орошенія надѣла крестьянъ вновь образованнаго переселенческаго селенія Васильевскаго и прилегающихъ къ нему киргизскихъ земель

ГЛАВА II.

Административное устройство.

Перемѣны, происшедшія въ отчетномъ году въ административномъ устройствѣ области, коснулись только русскихъ крестьянскихъ волостей вслѣдствіе образованія новыхъ селеній и вызванной этимъ необходимости новой группировки сельскихъ обществъ по волостямъ, въ цѣляхъ установленія наиболѣе удобныхъ условій для сношенія сельскихъ правленій съ волостными. Въ составѣ киргизскихъ волостей перемѣнъ не было, такъ какъ дробленіе этихъ волостей, переходъ изъ одной въ другую аульныхъ обществъ и тому подобныя измѣненія административнаго состава волостей практикуются обыкновенно кочевниками въ годы переучета кибитокъ и выбора новыхъ должностныхъ лицъ туземной администраціи. Въ теченіи трехъ лѣтъ раздѣляющихъ одни выборы отъ другихъ даже въ числѣ кибитокъ измѣненія бывають не во всѣхъ волостяхъ. Для обложенія же государственною податью число кибитокъ въ волости въ теченіе трехъ лѣтъ принимается неизмѣннымъ.

Новыя русскія селенія въ 1910 году были образованы:

Въ Вѣрненскомъ уѣздѣ—Купластовка, Осташкино и Самсоновское. Первое причислено къ Александровской волости и изъ послѣдней выдѣлены въ самостоятельную Дмитріевскую волость селенія Дмитріевское и Николаевское. Самсоновское же и Осташкино составили особую волость—Самсоновскую.

Старожильческое сел. Маловодное, входившее въ составъ Михайловской волости, выдѣлено въ самостоятельную волость, наименованную—Маловодненская. Преобразовано также въ волость сельское Зайцевское старшинство, управлявшееся по Закавказскому Положенію.

Въ Копальскомъ уѣздѣ—образованы вновь: Покотиловское, Нижне—Басканское и Кривошеино; окончательнаго административнаго устройства селенія эти еще не получили и управлялись старостами.

Въ Ленсинскомъ уѣздѣ вновь образованы и получили окончательное устройство два селенія—Ново-Петропавловское и Саратовское. Оба эти селенія причислены къ Черкасской волости.

Въ Джаркентскомъ уѣздѣ вновь образованы: одна казачья станица

— Джаланащевая, и три крестьянскія селенія—Петропавловское, Смирновка и Бурханъ. Первое изъ этихъ селеній вмѣстѣ съ ранѣе (1908 г.) образованнымъ Богословскимъ составили Богословскую волость; два остальныхъ омонимическаго устройства еще не получили и управлялись избранными изъ своей среды переселенцами старостами.

Въ Пржевальскомъ уездѣ образовано семь новыхъ селеній—Иваницкое, Богатырское, Высокое, Липинское, Соколовка, Орлиное и Оградное—все въ сѣверо-восточной части уѣзда въ близкомъ сосѣдствѣ со старожильческими селеніями. Обстоятельство это вызвало необходимость внести существенныя измѣненія въ составъ существовавшихъ здѣсь крестьянскихъ волостей.

Бывшая Пржевальская волость упразднена. Входившее въ составъ ея селеніе Покровское выдѣлено въ особую Покровскую волость, къ которой изъ вновь образованныхъ селеній причислены: Иваницкое, Богатырское, Высокое и Липинское.

Селенія Графа Паленъ, Теплоключенское и Валеріановское образовали новую Графа-Паленскую волость, къ которой причислено новое селеніе Соколовка.

Новыя же селенія Орлиное и Оградное причислены къ Преображенской волости.

Независимо сего продолжало существовать вблизи Св. Троицкаго монастыря самовольческое селеніе Кутурга, жителями котораго возбуждено ходатайство о легитимизаціи ихъ съ присвоеніемъ селенію ихъ названія Озерно-Фольбаумовское. Ходатайство это въ 1910 году не получило еще разрѣшенія, но къ просьбѣ самовольцевъ какъ областная администрація, такъ и переселенческое управленіе отнеслись сочувственно.

Наконецъ, въ Пишпекскомъ уездѣ вновь образованы: казачья станица Бурулдайская и крестьянскія селенія Чернорѣченское и Ново-Александровское. Кромѣ того на уроч. Санъ-ташъ самовольно образовано селеніе Юрьевское.

Селенія Чернорѣченское, и Ново-Александровское временно причислены; первое—къ Лебединской а второе къ Токмакской волостямъ.

Состоящее въ составѣ Лебединской волости селеніе Арасанское переименовано въ отчетномъ году въ Юновское.

Судьба же самовольческаго селенія Юрьевскаго остается пока не выясненной.

За указанными измѣненіями, мелкія административныя единицы по уѣздамъ и участкамъ распредѣлились къ январю 1911 года слѣдующимъ образомъ:

Вѣрненскій уездъ дѣлится на 3 участка, изъ коихъ центральный—Вѣрненскій находится въ завѣдываніи Уѣзднаго Управленія, а два другихъ—Отарскій и Зайцевскій въ вѣдѣніи Участковыхъ Приставовъ.

1. Составъ Вѣрненскаго участка—

а) пять казачьихъ станицъ и одинъ выселокъ:

Больше-Алматинская,
Каскеленская,
Мало-Алматинская и ея
выс. Илійскій,
Надеждинская и
Сѣфійская.

б) Крестьянскія волости и селенія.

Александровская волость
сел. Александровское,

— Купластовка.

Дмитріевская волость:

сел. Дмитріевское
— Николаевское.

Самсоновская волость

Сел. Самсоновка,
Осташкино.

а) Таранчинскія волости и селенія.

Карасуйская волость:

Сел. Алексѣевское,
— Баубекъ,
— Балтабай,
— Джарылгапъ,
— Монапъ,
— Ташкенбайсазъ,
— Таштыкара.

и г) девять киргизскихъ волостей:

Больше-Алматинская	—	—	15	ауловъ	1808	кибитокъ.
Восточно-Талгарская	—	—	12	—	1334	—
Джаильмышевская	—	—	15	—	1517	—
Западно-Талгарская	—	—	9	—	1083	—
Мало-Алматинская	—	—	14	—	1019	—
Моюнкумовская	—	—	5	—	772	—
Сарытокумовская	—	—	6	—	783	—
Чамалганская	—	—	12	—	1335	—
и Чапраштинская	—	—	10	—	759	—

II Участокъ Отарскій.

а) Крестьянскія волости и селенія.

Казанско-Вогородекая волость.

Сел. Казанско-Богородское.

Сергѣевская волость.

Сел. Сергѣевское,
— Вильямовское,
— Павловское

б) Одиннадцать киргизскихъ волостей:

Ботпаевская	—	—	—	12	ауловъ	1336	кибитокъ.
Восточно-Кастекская	—	—	—	11	—	1135	—
Западно-Кастекская	—	—	—	12	—	1064	—
Каргалинская	—	—	—	10	—	1183	—
Куртинская	—	—	—	9	—	902	—
Курдайская	—	—	—	11	—	1485	—
Нижне Илійская	—	—	—	16	—	1535	—
Ново Илійская	—	—	—	4	—	763	—
Ргайтинская	—	—	—	11	—	1395	—
Тайгоринская	—	—	—	8	—	690	—
Узунъ-Агачская	—	—	—	13	—	1411	—

III. Участокъ Зайцевскій.

а) Крестьянскія волости и селенія.

Михайловская волость

Сел. Михайловское.

Маловодненская волость

Сел. Маловодное.

Зайцевская волость.

Сел. Зайцевское.

б) Таранчинскія волости и селенія:

Корамская волость:

- Сел. Асы,
- Григорьевское *),
- Дабарь,
- Каратурукъ,
- Кіекпай,
- Корамъ,
- Терень карасу.

Малыбаевская волость:

- Сел. Байсеитъ,
- Барбосунъ,
- Кайнакъ,
- Малыбай,
- Масакпай,
- Ой-джайляу,
- Сарыбулакъ.

и г) четыре киргизскія волости:

Бакайская	—	—	—	—	12 ауловъ	1766	кибитокъ.
Кызылбурговская	—	—	—	—	10	—	1109
Сюгатинская	—	—	—	—	12	—	1789
Тургенская	—	—	—	—	13	—	1583

Копальскій уѣздъ раздѣленъ на два участка—Копальскій и Алтынь-Эмельскій. Первый состоитъ въ вѣдѣніи Уѣзднаго Управленія, а второй—Участковаго пристава.

1. Въ составъ Копальскаго участка входятъ:

а) двѣ казачьи станицы и 4 выселка --

- ст. Копальская и ея
- выс. Арасанскій и
- ст. Сарканская съ
- выс. Абакумовскимъ,
- Аксуйскимъ,
- Басканскимъ.

б) Крестьянскія селенія:

- Покотиловское,
- Нижне-Басканское

и б) девять киргизскихъ волостей:

Акь-Ичкинская	—	—	—	—	8 ауловъ	1397	кибитокъ.
Арасанская	—	—	—	—	14	—	1748
Басканъ-Сарканская	—	—	—	—	5	—	967
Горно-Аксуйская	—	—	—	—	7	—	1348
Биень-Аксуйская	—	—	—	—	7	—	1276
Биень-Куяндинская	—	—	—	—	12	—	1382
Кульдей-Джумаевская	—	—	—	—	13	—	1847

*) Заселено дунганями.

Нижне-Аксу́йская	—	—	—	9	—	1715	—
и Сарытавская	—	—	—	9	—	1690	—

II. Участокъ Алтынъ-Эмельскій.

а) Казачьи селенія:

Ст. Коксу́йская съ
 выс. Царици́нскимъ.
 Ст. Фольбаумовская съ
 выс. Кугали́нскимъ.
 Ст. Карабула́кская съ
 выс. Щербаковскимъ и
 — Каратальскимъ.

б) Два самостоятельныхъ крестьянскихъ сельскихъ старшинства, состоящія каждое изъ одного селенія—

Гавриловки и
 Лугового.

и вновь образованное сел. Кривошеино.

и в) четырнадцать киргизскихъ волостей:

Алтынъ-Эмельская	—	—	—	12	ауловъ	1762	кибитки.
Андасовская	—	—	—	9	—	1471	—
Балгалинская	—	—	—	11	—	1729	—
Верхне-Каратальская	—	—	—	13	—	1759	—
Горно-Джалаировская	—	—	—	7	—	1494	—
Или Балхашская	—	—	—	11	—	1811	—
Кучуковская	—	—	—	10	—	1649	—
Мурзинская	—	—	—	7	—	1005	—
Нижне-Каратальская	—	—	—	14	—	2125	—
Супотаевская	—	—	—	10	—	1867	—
Тазская	—	—	—	8	—	1778	—
Чійская	—	—	—	10	—	1770	—
Чулаковская	—	—	—	8	—	1482	—
Южно-Прибалхашская	—	—	—	10	—	1307	—

Лепсинскій уѣздъ дѣлится на три участка—

I. Лепсинскій, состоящій въ видѣннѣ Упѣзднаго Управленія. Въ составъ его входятъ:

а) казачья станица и два выселка—

ст. Лепсинская съ
 выс. Каргали́нскимъ и
 — Тополевскимъ.

б) Крестьянскія волости и селенія:

Герасимовская волость:

Сел. Герасимовское,
 — Успенское.

Осиновская волость:

Сел. Осиновское.

Колпаковская волость.

Сел. Колпаковское.

Константиновская волость.

Сел. Константиновское.

Николаевская волость.

Сел. Николаевское.

Ново-Надеждинская волость.

Сел. Ново-Надеждинское.

Глинковская волость

Сел. Глинковское.

Андреевская волость.

Сел. Андреевское.

Черкасская волость.

Сел. Черкасское.

- Ново-Петропавловское,
- Саратовское.

в) Крестьянскія сельскія старшинства:

- Сел. Стефановское,
- Романовское.

г) Киргизскія кочевыя волости:

Алакульская	—	—	—	12 ауловъ	1899	кибитокъ,
Балхашъ-Лепсинская	—	—	—	13	—	2457 —
Западно-Чинжилинская	—	—	—	11	—	1871 —
Кыскачь-Садыровская	—	—	—	9	—	1425 —
Маканчи-Садыровская	—	—	—	20	—	2523 —
Маканчи-Чиликтинская	—	—	—	7	—	925 —
Мамбетпай-Кыскачевская	—	—	—	10	—	1525 —
Чербактинская	—	—	—	6	—	1308 —
и Чинжилинская	—	—	—	10	—	1530 —

II) Бахтинскій участокъ состоитъ въ видѣннѣ Участковаго Начальника. Въ составъ его входятъ:

а) Казачья станица

Урджарская.

б) Два самостоятельныя сельскія старшинства, состоящія каждое изъ одного селенія—

Захаровскаго и
Ивановскаго,

и в) четыре киргизскихъ волости:

Барлыкская	—	—	—	9 ауловъ	1723	кибитки.
Мурзатай-Карасуйская	—	—	—	10	—	1816 —
Урджарская	—	—	—	19	—	1990 —
и Эмельская	—	—	—	9	—	1772 —

Рядомъ съ сел. Захаровскимъ находится укрѣпленіе Бахтинское.

III) Сергіопольскій участокъ состоитъ въ видѣннѣ Участковаго Причтава. Въ составъ его входятъ:

а) казачья станица

Сергіопольская.

б) Крестьянскія волости и селенія.

Ново-Андреевская волость

Сел. Ново-Андреевское,

Сел. Алексѣевское,
— Покровское,
— Афонасьевское.

в) Киргизскія кочевыя волости:

Акчаулинская	—	—	—	10 ауловъ	2277	кибитокъ.
Арганатинская	—	—	—	7 —	1780	—
Аягузская	—	—	—	8 —	2263	—
Каракольская	—	—	—	7 —	1389	—
и Таукумъ-Балхашская	—	—	—	7 —	1778	—

Джаркентскій уѣздъ раздѣленъ на три участка: Джаркентскій, Копальскій и Нарынкольско-Чарынскій.

I. Въ составъ Джаркентскаго участка, состоящаго въ вѣдѣніи Уезднаго Управленія, входятъ:

а) Казачья станица съ двумя выселками:

Ст. Голубевская съ
выс. Хоргосскимъ и
— Николаевскимъ

б) Крестьянскія селенія, не получившія еще окончательнаго административнаго устройства:

Смирновка
Бурханъ

в) три волости осѣдлыхъ туземцевъ:

Джаркентская таранчинская въ составѣ селеній—

Городское,
Денмале,
Казанчи,
Мазаръ,
Награчи,
Новый Тышканъ,
Сукуръ Хотунъ,
Хонохай,

Аккентская таранчинская въ составѣ селеній:

Верхній Пенджабъ,
Кепекъ,
Мамеяръ-Юзы,
Молла-Тохта,
Нижній Пепджамъ,
Розы Маметъ,
Садыкъ,
Солокентъ,
Турфанъ,
Хоргосъ и
Худояръ.

Джаркентская дунганская, причисленные къ которой инородцы почти всѣ живутъ въ городѣ Джаркентѣ.

и г) пять киргизскихъ волостей:

Байтюгеевская,	—	—	—	10 ауловъ	1400	кибитокъ.
Борохудзирская	—	—	—	6 —	1110	—
Токъ-Арустановская,	—	—	—	5 —	1097	—
Тугурековская	—	—	—	5 —	579	—
и Турдымбетовская	—	—	—	7 —	1152	—

II) Кольджатскій участокъ, состоящій въ вѣдѣніи Училищаго Приказа, образуютъ:

а) принадлежащія къ станицѣ Голубевской казачьи выселки:

Подгорный и
Чунджинскій.

Крестьянскія волости и селенія:

Вогословская волость:

Сел. Богословское,
— Петропавловское.

в) Таранчинскія волости и селенія:

Аксу-Чарынская волость.

Сел. Баянъ Казанъ,
— Кичикъ-Вура,
— Малый-Аксу,
— Османъ-Юзи,
— Средній-Аксу и
— Чарынъ.

Кетменская волость.

Сел. Актамъ,
— Большой Очинохо,
— Большой Кетмень,
— Дардамты,
— Добунъ Дульты,
— Кольджатъ,
— Малый Очинохо,
— Малый Кетмень,
— Шункуръ и
— Тигерманъ.

и в) шесть киргизскихъ волостей:

Будетынская	—	—	—	8 ауловъ	894	кибитокъ.
Кегенская	—	—	—	12	—	1531
Кожанбетовская,	—	—	—	8	—	1405
Конурбурговская	—	—	—	9	—	1370
Меркянская	—	—	—	7	—	1164
и Чиликская	—	—	—	9	—	1084

Ш. Нарынкольско-Чарынскій участокъ состоитъ въ видѣннн Участковаго Начальника. Въ составъ его входятъ:

а) принадлежащій къ ст. Голубевской,
выс. Охотничій.

и б) шесть киргизскихъ волостей:

Айтовская,	—	—	—	9 ауловъ	1321	кибитокъ.
Альджановская.	—	—	—	10	—	1176
Ивановская	—	—	—	15	—	1585
Курмановская	—	—	—	12	—	1042
Сарытогойская	—	—	—	7	—	869
и Турайгырская	—	—	—	4	—	714

Пржевальскій уѣздъ раздѣленъ на два участка—Пржевальскій, состоящій въ вѣдѣннн Уѣзднаго Управленія и Атбашинскій—Участковаго Начальника.

I. Въ составъ Пржевальскаго участка входятъ:

а) одна казачья станица—
Николаевская.

б) Крестьянскія волости и селенія:

Покровская волость.

Сел. Покровское

- Сел. Иваницкое
- Богатырское
- Высокое
- Липинское

Графа Паленская волость.

- Сел. Графа Палена,
- Теплоключенское,
- Валериановское,
- Соколовка.

Преображенская волость.

- Сел. Преображенское,
- Михайловское,
- Орлиное,
- Оградное.

Сазановская волость.

- Сел. Сазановка,
- Алексѣевское,
- и самовольческое селеніе,
- Озерно-Фольбаумовское.

в) Дунганскія волости и селенія:

Маринская волость.

- Сел. Маринское.

г) Киргизскія кочевья волости:

Восточно-Джетыгузовская,	—	10 ауловъ	1247	кибитокъ.
Западно-Джетыгузовская,	—	8	—	1170
Заукинская	—	—	12	—
Кенсуйская,	—	—	15	—
Кунгей Аксуйская,	—	—	11	—
Курмектинская,	—	—	10	—
Семизбельская	—	—	7	—
Тонская,	—	—	13	—
Турайгырская,	—	—	12	—
Тургенская,	—	—	13	—
Тюпская,	—	—	9	—
Улахольская	—	—	16	—
и Старшинство сартъ-калмыковъ.	—	1	—	422

II. Въ составъ Атбашинскаго участка входятъ:

а) двѣ торговья слободки—

Атбашинская и
Нарынская.

Рядомъ съ послѣдней слободкой находится укрѣпленіе Нарынское.

б) Казачьи селенія:

Выс. Занарынскій.

в) Крестьянскія селенія:

(Окончательно еще не устроены).

- Сел. Атайское,
- Рождественское,
- Титовка.

г) Киргизскія кочевыя волости:

Аджинская, — — — —	6 ауловъ	604	кибитки.
Борукчинская — — — —	10 —	1212	—
Джуванъ-арыкская, — — — —	9 —	1131	—
Нарынская, — — — —	8 —	851	—
Онъ-Арчинская — — — —	9 —	1618	—
Рыскулбековская, — — — —	7 —	788	—
Саяковская, — — — —	7 —	1179	—
Чаштюбинская, — — — —	8 —	1104	—
Чоринская, — — — —	9 —	1623	—
Чериковская, — — — —	7 —	994	—
Шаркратминская, — — — —	9 —	1738	—
Шатеновская — — — —	7 —	824	—

Пишпекскій уѣздъ дѣлится на три участка:

I. Пишпекскій, состоящій въ видѣннѣи Уезднаго Управленія. Въ составъ его входитъ:

а) Крестьянскія волости и селенія:

Лебединская волость —

- Сел. Васильевское,
- Георгіевское,
- Дмитріевское,
- Юновское,
- Лебединское,
- Малдованское,
- Ново-Покровское,
- Павловское,
- Чернорѣченское.

Архангельская волость

- Сел. Архангельское.

б) Киргизское осѣдлое сельское старшинство:

- Сел. Ташъ-тюбе.

в) Киргизскія кочевыя волости:

Восточно-Ргаитинская, — — — —	5 ауловъ	542	кибитки.
Иссыгатинская — — — —	7 —	1036	—
Калгутинская, — — — —	6 —	855	—
Каракиинская, — — — —	10 —	973	—
Кыбраевская, — — — —	10 —	844	—
Талкановская, — — — —	13 —	1924	—
Узунгырская — — — —	13 —	1280	—
и Чумичевская — — — —	7 —	754	—

II. Бѣловодскій, состоящій въ видѣннѣи Участковаго Прѣстава. Его образуютъ:

а) Крестьянскія селенія и волости:

Бѣловодская волость.

- Сел. Бѣловодское,
- Николаевское,
- Ново-Троицкое,
- Петровское,
- Петропавловское,
- Фольбаумовское.

Вознесенская волость.

- Сел. Алексѣевское,

Сел. Вознесенское,
-- Ильинское.

Успенская волость.

Сел. Благовѣщенское,
-- Успенское.

б) Дунганскія волости и селенія:

Александровская волость.

Сел. Александровское.

г) Киргизскія кочевья волости:

Багишевская,	—	—	—	7 ауловъ	811	кибитокъ.
Восточно-Сукулукская,	—	—	—	13	—	1139
Джамансартовская,	—	—	—	6	—	635
Джилангузовская,	—	—	—	7	—	885
Дулатовская,	—	—	—	6	—	785
Западно-Сукулукская	—	—	—	12	—	1201
Карабалтинская,	—	—	—	13	—	1298
Кукрековская,	—	—	—	12	—	1333
Ново-Чуйская,	—	—	—	6	—	615
Сейкимовская,	—	—	—	9	—	1010
Чуйская	—	—	—	12	—	1109

Ш) Токмакскій участокъ состоитъ въ видѣннѣ Участковаго Пристава.
Въ составъ его входятъ:

а) торговое мѣстечко

Токмакъ.

б) Казачья станица

Бурулдайская.

е) Крестьянскія волости и селенія:

Токмакская волость.

Сел. Большой Токмакъ.
-- Михайловское,
-- Покровское,
-- Ново-Александровское.

Ивановская волость.

Сел. Ивановское,
-- Краснорѣченское.

г) Дунганскія волости и селенія.

Николаевская волость.

Николаевское.

д) Киргизскія кочевья волости:

Атекинская,	—	—	—	10 ауловъ	1019	кибитокъ.
Булекнаевская,	—	—	—	12	—	1361
Джанышевская,	—	—	—	6	—	634
Джумгалская,	—	—	—	16	—	1677
Карабулакская,	—	—	—	3	—	498
Каракечинская,	—	—	—	9	—	890
Кочкарская,	—	—	—	10	—	1019
Сарыбагишевская,	—	—	—	12	—	1244
Сусамырская,	—	—	—	12	—	1567

Темирбулатовская, —	—	—	17 ауловъ	1912	кибитокъ.
Тынаевская —	—	—	13 —	1572	—
и Шамсинская. —	—	—	13 —	1623	—

Такимъ образомъ въ области состоитъ:

Городовъ областныхъ	—	—	—	—	1.
— уѣздныхъ	—	—	—	—	5.
Торговыхъ мѣстечекъ	—	—	—	—	1.
— слободокъ	—	—	—	—	2.
Укрѣпленій	—	—	—	—	2.
Казачьихъ станицъ	—	—	—	—	17.
— выселковъ	—	—	—	—	17.
Крестьянскихъ волостей	—	—	—	—	30.
— селеній волостяхъ	—	—	—	—	73.
— селеній, образующихъ самостоятельную старшинства и старость	—	—	—	—	15.
Киргизскихъ селеній	—	—	—	—	1.
Таранчинскихъ волостей	—	—	—	—	7.
— селеній въ волостяхъ	—	—	—	—	57.
Дунганскихъ волостей	—	—	—	—	4.
— селеній въ волостяхъ	—	—	—	—	4.
Киргизскихъ кочевыхъ волостей	—	—	—	—	138.
— — ауловъ	—	—	—	—	1343.
Сартъ-калмыкскихъ	—	—	—	—	1.
Киргизскихъ кочевыхъ кибитокъ	—	—	—	—	184841.
Сартъ-калмыкскихъ	—	—	—	—	422.

Г Л А В А III.

Н а с е л е н і е.

Общая численность населенія области къ 1-му января 1911 г. по даннымъ, собраннымъ административно-полицейскими властями, опредѣлилась въ 678170 душъ мужского пола и 549553 женскаго, а всего съ 1227723 д. об. п. Противъ предыдущаго года болѣе на 44764 душ. об. пола.

На увеличеніе населенія, какъ и въ предыдущіе годы, повліяло главнымъ образомъ, переселеніе, такъ какъ процентъ естественнаго прироста не вышелъ изъ обыкновенной нормы, какъ это можно видѣть изъ ниже приводимыхъ данныхъ.

Православнаго населенія области къ 1-му января 1910 г. числилось: Движеніе православнаго населенія.

Города и уѣзды.	Населеніе		
	Мужск.	Женщ.	ВСЕГО.
Гор. Вѣрный	13944	11970	25914
Вѣрненскій уѣздъ.	13816	15268	31084
Гор. Копаль.	870	327	1197
Копальскій уѣздъ.	8240	7895	16125
Гор. Лепсинскъ	3669	3038	6707
Лепсинскій уѣздъ.	16795	15791	32586
Гор. Джаркентъ	3370	1005	4375
Джаркентскій уѣздъ	1777	1640	3417
Гор. Пржевальскъ	3098	2499	5597

Пржевальскій уѣздъ	8823	8132	16955
Гор. Пишпекъ	3772	3271	7043
Пишпекскій уѣздъ	19187	17454	36641
В с е г о	99361	88290	187651

Движеніе же его въ 1910 году было слѣдующее:

Города и уѣзды.	Число браковъ.	Родилось		Умерло		Прибыло	
		м.	ж.	м.	ж.	м.	ж.
Гор. Вѣрный	218	644	578	420	335	224	243
Вѣрненскій уѣздъ	424	1097	994	654	613	443	381
Гор. Копаль	35	88	96	36	46	52	50
Копальскій уѣздъ	196	562	517	418	406	144	111
Гор. Лепсинскъ	97	169	193	110	116	59	77
Лепсинскій уѣздъ	492	1338	1276	1053	945	285	331
Гор. Джаркентъ	12	77	66	51	28	26	38
Джаркентскій уѣздъ	49	112	120	77	63	35	57
Гор. Пржевальскъ	40	139	122	78	56	61	66
Пржевальскій уѣздъ	201	646	657	396	389	250	268
Гор. Пишпекъ	99	339	276	230	198	109	78
Пишпекскій уѣздъ	533	1284	1221	819	737	465	484
И т о г о	2396	6495	6116	4342	3932	2184	2153
				12611	8274	4337	

что составляетъ 2, 3⁰/₁₀₀, тогда какъ въ 1909 году естественный приростъ православныхъ выразился въ 2, 6⁰/₁₀₀; въ 1908 году въ 2, 8⁰/₁₀₀, а въ 1907 г. даже въ 3, 4⁰/₁₀₀.

На 1000 душъ движеніе православнаго населенія опредѣлилось слѣдующими цифрами:

Рождений	Смертей	Браковъ	Приростъ.
66,5	44,0	12,8	23,5

а) Браки. Всѣхъ браковъ въ 1910 году совершено 2396, на 696 болѣе, чѣмъ въ 1909 году.

По мѣсяцамъ браки распредѣлились слѣдующимъ образомъ:

Города и уѣзды	Мѣсяцы											
	Январь	Февраль	Мартъ	Апрѣль	М а й	Іюнь	Іюль	Августъ	Сентябрь	Октябрь	Ноябрь	Декабрь
Гор. Вѣрный	78	65	—	4	18	5	12	3	8	10	15	—
Вѣрненскій уѣздъ	172	115	—	2	8	6	6	5	6	53	51	—
Гор. Копаль	10	10	—	2	1	3	—	—	—	1	8	—
Копальскій уѣздъ	65	50	—	2	2	3	2	2	1	44	25	—
Гор. Лепсинскъ	26	29	—	1	6	4	3	1	5	11	11	—
Лепсинскій уѣздъ	111	101	—	7	12	5	8	2	7	118	121	—
Гор. Джаркентъ	2	—	—	—	4	1	—	—	—	3	2	—
Джаркентскій уѣздъ	8	9	—	1	—	6	2	1	—	10	12	—

Гор. Пржевальскъ	14	9	—	—	—	2	4	—	2	3	6	—
Пржевальскій уѣздъ	39	53	—	6	11	15	13	4	—	13	47	—
Гор. Пишпекъ	26	25	—	1	7	4	3	1	5	14	13	—
Пишпекскій уѣздъ	106	121	—	6	25	11	8	1	25	132	98	—
Итого	657	587	—	32	94	65	61	20	59	412	409	—
										2396		

По семейному состоянію бракосочетавшихся общее число браковъ распредѣлилось такъ:

Семейное состояніе Города и уѣзды.	Холостыхъ съ дѣвцами.	Холостыхъ съ вдовицами.	Вдовцевъ съ дѣвцами.	Вдовцевъ съ вдовами.
	Гор. Вѣрный	198	10	4
Вѣрненскій уѣздъ	367	12	18	27
Гор. Копаль	31	2	1	1
Копальскій уѣздъ	171	6	14	5
Гор. Лепсинскъ	84	—	4	9
Лепсинскій уѣздъ	399	15	39	39
Гор. Джаркентъ	11	—	—	1
Джаркентскій уѣздъ	42	—	2	5
Гор. Пржевальскъ	36	1	1	2
Пржевальскій уѣздъ	175	5	10	11
Гор. Пишпекъ	82	5	4	8
Пишпекскій уѣздъ	466	5	26	36
Итого	2062	61	123	150
			2396	

По возрасту брачующихся:

Города и уѣзды.	Возрастъ вступившихъ въ бракъ.																			
	До законнаго возраста съ особаго разрѣшен		20 лѣтъ и болѣе.		21—25		26—30		31—35		36—40		41—45		46—50		51—55		56 и 60 лѣт.	
	м.	ж.	м.	ж.	м.	ж.	м.	ж.	м.	ж.	м.	ж.	м.	ж.	м.	ж.	м.	ж.	м.	ж.
Г. Вѣрный	15	7	111	172	53	25	28	11	4	—	1	1	2	—	3	1	—	—	1	1
Вѣрненскій у	44	51	210	306	95	29	38	13	7	10	6	4	7	6	9	2	4	2	3	2
Г. Копаль	5	8	24	13	3	10	1	3	—	—	1	—	—	1	1	1	—	—	—	—
Копальскій у	7	3	128	162	41	17	15	6	2	2	4	3	—	—	1	—	—	—	1	—
Г. Лепсинскъ	8	5	51	78	21	9	8	1	3	—	2	1	2	1	—	1	1	1	1	—
Лепсинскій у	42	17	291	420	94	22	29	7	10	8	12	12	4	2	6	1	4	2	1	—
Г. Джаркентъ	—	1	4	9	4	1	3	—	—	1	—	—	—	—	1	—	—	—	—	—
Джаркентскій у	1	2	28	40	9	2	5	1	1	—	1	1	—	1	4	2	1	—	—	—
Г. Пржевальскъ	1	1	14	30	14	5	7	2	2	—	—	—	—	2	—	—	1	—	1	—
Пржевальскій у	11	7	116	155	35	20	20	8	8	3	3	2	3	4	3	1	2	—	1	—
Г. Пишпекъ	6	2	55	80	21	9	5	1	4	1	1	4	3	1	1	1	2	—	1	—
Пишпекскій у	50	10	317	466	96	24	29	11	17	8	11	9	5	1	3	1	2	2	3	1
Итого	190	114	1349	1931	486	173	188	64	58	33	42	37	26	19	31	11	17	7	13	4

По мѣсту причисленія брачущіеся распредѣлились:

Города и уѣзды.	Прихожанъ одного и того-же прихода.		Иногороднихъ Семирѣченской области.		Иногороднихъ другихъ област. и губерній.	
	м.	ж.	м.	ж.	м.	ж.
Гор. Вѣрный	153	140	16	25	49	53
Вѣрненскій уѣздъ	335	311	56	75	33	38
Гор. Копаль	31	31	2	2	2	2
Копальскій уѣздъ	142	134	27	36	27	26
Гор. Лепсинскъ	58	39	10	22	29	36
Лепсинскій уѣздъ	325	310	57	52	110	130
Гор. Джаркентъ	12	12	—	—	—	—
Джаркентскій уѣздъ	33	28	14	19	2	2
Гор. Пржевальскъ	21	19	8	12	11	9
Пржевальскій уѣздъ	163	141	15	30	23	30
Гор. Пишпекъ	42	31	14	20	43	48
Пишпекскій уѣздъ	398	332	24	26	111	175
Итого	1713	1528	243	319	440	549

Изъ табличекъ этихъ видно, что:

1) наибольшее число браковъ, 86,2%, падаетъ на зимніе и осенніе мѣсяцы и только 13,8 на весенніе и лѣтніе;

2) Наибольшее число браковъ, а именно 86,1%, составили браки между холостыми и дѣвицами. Затѣмъ, какъ и въ предыдущемъ году, идутъ браки вдовцовъ съ вдовицами (6,3%) вдовцовъ съ дѣвицами (5,4%) и меньше всего (2,2%) холостыхъ съ вдовицами;

3) Наибольшее число браковъ совершено между юношами; въ возмужаломъ возрастѣ число бракосочетавшихся незначительно

и 4) наибольшее число браковъ совершено между прихожанами одного и того же прихода, т. е. женихи—семирѣченцы женились по преимуществу на семирѣченкахъ же по случаевъ женитьбы семирѣченцевъ на переселенкахъ и въ отчетномъ году зарегистрировано на 63 больше, чѣмъ въ предыдущемъ. Такимъ образомъ, число браковъ семирѣченцевъ на иноприходныхъ изъ другихъ областей съ каждымъ годомъ прогрессивно увеличивается.

Казачекъ, I исключенныхъ въ 1910 году изъ сословія, вслѣдствіе выхода замужъ за разночинцевъ подсчитано—76, а причислено въ сословіе иногороднихъ женщинъ 81.

б) Рожденія. Число рожденій среди православнаго населенія въ 1910 году равнялось 12611, изъ коихъ 6495 мальчиковъ и 6116 дѣвочекъ.

На 100 мальчиковъ родилось 94 дѣвочки.

По мѣсяцамъ рожденія распредѣлились такъ:

Города и уѣзды	Мѣсяцы											
	Январь	Февраль	Мартъ	Апрѣль	М а й	І ю н ь	І ю л ь	Августъ	Сентябрь	Октябрь	Ноябрь	Декабрь
Гор. Вѣрный	111	113	94	88	86	98	93	94	87	148	131	79
Вѣрненскій уѣздъ	193	178	125	143	154	151	152	196	178	243	230	148
Гор. Копаль	21	13	12	7	7	15	22	18	14	21	19	15
Копальскій уѣздъ	97	81	69	68	78	86	81	88	102	116	122	91

Гор. Лепсинскъ	35	45	31	23	21	26	30	31	26	31	33	30
Лепсинскій уѣздъ	221	171	144	181	170	198	262	227	276	277	279	208
Гор. Джаркентъ	9	9	7	18	8	11	9	14	8	19	20	11
Джаркентскій уѣздъ	21	18	17	19	18	10	23	21	21	25	20	19
Гор. Пржевальскъ	22	31	17	22	15	25	16	16	28	17	28	24
Пржевальскій уѣздъ	172	99	102	107	100	86	119	92	95	123	119	89
Гор. Пишпекъ	57	49	59	46	42	44	54	49	62	48	62	43
Пишпекскій уѣздъ	237	186	181	184	200	204	215	192	197	281	251	177
Итого	1196	993	858	906	899	954	1076	1038	1094	1349	1314	934

Внѣбрачныхъ рожденій было 121, изъ коихъ 47 въ городахъ и 74 въ уѣздахъ.

Многоплодныхъ родовъ зарегистрировано 49; всѣ двойни.

Въ нижеслѣдующей табличкѣ показаны данныя о распредѣленіи родившихся по мѣсту причисленія ихъ родителей.

Города и уѣзды	Прихожанъ Семи-рѣченской облас.		Иноприходныхъ другихъ губерній	
	МУЖ.	ЖЕН.	МУЖ.	ЖЕН.
Гор. Вѣрный	479	421	165	157
Вѣрненскій уѣздъ	968	909	124	90
Гор. Копаль	79	85	9	11
Копальскій уѣздъ	378	377	184	140
Гор. Лепсинскъ	95	133	74	60
Лепсинскій уѣздъ	1069	1011	270	264
Гор. Джаркентъ	69	63	8	3
Джаркентскій уѣздъ	103	111	9	9
Гор. Пржевальскъ	102	84	37	38
Пржевальскій уѣздъ	564	590	79	70
Гор. Пишпекъ	172	162	167	114
Пишпекскій уѣздъ	890	849	394	372
Итого	4968	4795	1520	1328

Изъ данныхъ этихъ видно, что число рожденій у коренныхъ жителей области (старожиловъ) составляетъ 77,3% всего числа рожденій.

Православныхъ въ 1910 году умерло 8274 души об. пола, изъ в) Умершіе. коихъ 4340 мужчинъ и 3934 женщины. На 100 муж. 90,6 жен.

По мѣсяцамъ смертность распредѣлилась слѣдующимъ образомъ:

Города и уѣзды	Мѣсяцы											
	Январь	Февраль	Мартъ	Апрѣль	М а и .	Іюнь	Іюль	Августъ	Сентябрь	Октябрь	Ноябрь	Декабрь
Гор. Вѣрный	52	63	53	41	71	81	87	72	55	77	41	62
Вѣрненскій уѣздъ	138	114	99	80	104	158	135	106	89	69	90	85
Гор. Копаль	5	7	8	8	2	7	15	10	4	4	7	5
Копальскій уѣздъ	51	57	84	83	64	111	132	65	42	33	47	55
Гор. Лепсинскъ	25	17	22	13	15	25	29	25	14	16	7	18
Лепсинскій уѣздъ	139	130	136	100	138	194	302	221	123	166	177	172

Гор. Джаркентъ	11	6	9	7	5	8	4	3	9	3	6	8
Джаркентскій уѣздъ	12	8	6	6	9	5	15	16	16	15	4	28
Гор. Пржевальскъ	19	18	12	15	13	9	7	9	12	7	7	6
Пржевальскій уѣздъ	131	106	75	77	54	37	42	50	59	37	67	50
Гор. Пишпекъ	64	43	50	34	39	35	40	24	18	17	26	38
Пишпекскій уѣздъ	196	152	135	155	118	122	149	102	103	131	106	87
Итого	843	721	689	619	632	792	957	703	544	575	585	614
	8274											

По возрасту:

Города и уѣзды	Возрастъ											Итого	
	Гор. Вѣрный.	Вѣренскій уѣздъ.	Гор. Копаль.	Копальскій уѣздъ.	Гор. Лепсинскъ.	Лепсинскій уѣздъ.	Гор. Джаркентъ.	Джаркентскій уѣздъ.	Гор. Пржевальскъ.	Пржевальскій уѣздъ.	Гор. Пишпекъ.		Пишпекскій уѣздъ.
До 1 года	316	627	36	340	112	818	22	65	72	333	168	639	3548
Отъ 1 до 2 лѣтъ	69	195	7	193	30	304	8	30	13	141	67	234	1291
" 2 " 3 "	39	74	6	42	12	158	7	3	5	67	21	124	558
" 3 " 4 "	34	54	1	34	9	115	1	6	4	34	25	67	384
" 4 " 5 "	29	29	—	20	7	76	2	8	2	18	14	36	241
" 5 " 10 "	19	30	—	29	8	135	1	3	7	28	24	80	364
" 10 " 15 "	13	14	—	7	3	36	1	4	4	16	8	42	148
" 15 " 20 "	12	15	2	11	1	34	1	3	6	8	8	31	132
" 20 " 25 "	30	11	5	9	4	29	18	1	3	12	7	22	151
" 25 " 30 "	15	12	4	10	4	24	2	—	2	16	7	25	121
" 30 " 35 "	6	14	4	11	2	14	4	1	1	13	7	21	98
" 35 " 40 "	18	14	—	13	4	28	2	4	2	16	13	23	137
" 40 " 45 "	13	14	1	10	3	15	1	1	2	15	6	30	111
" 45 " 50 "	19	22	1	16	2	34	1	1	1	9	9	28	143
" 50 " 55 "	17	16	2	8	5	22	2	2	1	11	8	30	124
" 55 " 60 "	18	19	3	14	4	24	2	1	2	6	9	23	125
" 60 " 65 "	19	17	1	9	3	24	1	1	1	7	4	24	111
" 65 " 70 "	13	31	3	10	2	30	1	—	2	6	7	24	129
" 70 " 75 "	13	14	1	11	3	31	—	4	1	9	2	12	101
" 75 " 80 "	15	15	1	12	4	16	2	2	1	5	8	12	93
" 80 " 85 "	13	12	1	7	2	11	—	—	1	6	5	16	74
" 85 " 90 "	7	12	1	7	1	8	—	—	1	4	—	10	51
" 90 " 95 "	7	3	—	1	—	8	—	—	—	2	—	2	23
" 95 " 100 "	—	3	2	—	—	4	—	—	—	3	1	1	14
" 100 и болѣе	1	—	—	—	1	—	—	—	—	—	—	—	2
Итого	755	1267	82	824	226	1998	79	140	134	785	428	1556	8274

По мѣсту причисленія:

Города и уѣзды.	Приписныхъ къ приходамъ Семи- рѣченской обл.		Иноприходныхъ другихъ губер- ній.	
	МУЖ.	ЖЕН.	МУЖ.	ЖЕН.
Гор. Вѣрный	364	261	56	74

Вѣрненскій уѣздъ	584	557	70	56
Гор. Копаль	32	39	4	7
Копальскій уѣздъ	287	280	129	128
Гор. Лепсинскъ	57	57	53	59
Лепсинскій уѣздъ	748	681	305	264
Гор. Джаркентъ	49	28	2	—
Джаркентскій уѣздъ	73	59	4	4
Гор. Пржевальскъ	56	36	22	20
Пржевальскій уѣздъ	358	345	38	44
Гор. Пишпекъ	116	92	114	106
Пишпекскій уѣздъ	563	494	256	243
Итого	3287	2929	1053	1005

Помѣщенные въ этихъ табличкахъ данныя подтверждаютъ выводы, сдѣланныя въ обзорахъ области за предыдущіе годы, а именно, что:

- а) наибольшій процентъ смертныхъ случаевъ падаетъ на лѣтніе мѣсяцы. Въ 1910 году онъ составилъ 29,6%, а въ 1909 г. 30,9% всехъ смертныхъ случаевъ.
- и б) по возрасту наибольшій процентъ смерти даютъ дѣти до 1 года. Въ 1910 году ихъ умерло 3548, что составило 43,9%.

По даннымъ, почерпнутымъ изъ метрическихъ книгъ, веденіе которыхъ лежитъ на обязанности туземной администраціи въ кочевыхъ и осѣдлыхъ инородческихъ волостяхъ и на обязанности полиціи въ городахъ и русскихъ селеніяхъ, движеніе мусульманскаго населенія въ 1910 году опредѣлилось слѣдующими цифрами:

Движеніе мусульманскаго населенія.

УѢЗДЫ.	Число браковъ.	Число родившихся.			Число умершихъ.			Прибыло.		
		Мужск. пола.	Женск. пола.	Обоего пола.	Мужск. пола.	Женск. пола.	Обоего пола.	Мужск. пола.	Женск. пола.	Обоего пола.
Вѣрненскій	1621	4065	3163	7228	2443	1927	4370	1622	1136	2758
Копальскій	1279	3074	2868	5942	1837	1633	3470	1237	1235	2472
Лепсинскій	758	1398	1048	2446	1224	851	2075	171	197	371
Джаркентскій	913	1453	1233	2686	986	759	1745	467	474	941
Пржевальскій	1026	2829	2239	5068	2032	1529	3561	797	710	1507
Пишпекскій	2129	3003	2244	5247	2356	1971	4327	647	273	920
Итого	7726	15822	12795	28617	10878	8670	19518	4941	4025	8969

Всѣхъ мусульманъ къ 1-му января 1910 года числилось 993688 л. об. пола, слѣдовательно приростъ мусульманскаго населенія въ области по записямъ въ метрическихъ книгахъ опредѣляется въ 0,9%; по вѣдомостямъ же о численности населенія на 1-ое января 1911 года, составленнымъ на основаніи посемейныхъ списковъ, число мусульманъ показано въ 1,022,384 л. об. пола, слѣдовательно приростъ ихъ въ теченіе 1910 года равняется 28,696 л. об. пола, что составляетъ 2,9%.

Последняя цифра должна быть признана болѣе близкой къ истинѣ, такъ какъ записи въ метрическихъ книгахъ, какъ замѣчено уже

было въ обзорахъ за 1909 и 1908 годы, ведутся крайне неисправно и небрежно и книги эти будутъ служить несомнѣннымъ доказательствомъ дѣйствительнаго движенія мусульманскаго населенія отъ естественнаго прироста только въ будущемъ, когда подвергнется существенной реформѣ существующая система ихъ веденія.

Съ другой стороны нельзя считать совершенно правильными записи въ посемейныхъ спискахъ, такъ какъ послѣднiе провѣряются только одинъ разъ въ три года, во время переучета кибитокъ, и то на основанiи заявленiй аудльныхъ старшинъ.

Увеличенiе населенiя отъ водворенiя и причисленiй.

Принимая въ расчетъ приведенныя выше цифры естественнаго прироста православнаго населенія по метрическимъ книгамъ — 4337 д. об. пола и мусульманскаго по посемейнымъ спискамъ — 28696 д. об. пола, а всего 33033 д. об. п. и сравнивая эту сумму съ разницей въ общей численности населенія области на 1-ое января 1910 и 1911 г., опредѣлившеюся, какъ указано въ началѣ настоящей главы, въ 44764 д. об. пола, приходимъ къ вполне опредѣленному выводу, что на увеличенiе населенія въ области въ теченiе 1910 года влiяли переселенiе и водворенiе, а не естественный приростъ.

По свѣдѣнiямъ переселенческаго управленiя, помѣщеннымъ въ главѣ I-ой настоящаго обзора, въ теченiе 1910 года было зарегистрировано и водворено переселенцевъ по семи подрайонамъ, на которые раздѣлена область:

Под районы.	Зарегистрировано.				Водворено.			
	Семей.	д у ш ь			Семей.	д у ш ь		
		МУЖ.	ЖЕН.	ОБ. П.		МУЖ.	ЖЕН.	ОБ. П.
Вѣрненскiй . . .	837	2671	2238	4909	813	2558	1946	4504
Джаркентскiй . . .	329	1058	746	1804	211	627	550	1177
Копальскiй . . .	614	2161	1760	3921	808	2801	2142	4943
Лепсинскiй . . .	1907	5378	4311	9689	1033	2804	2270	5074
Нарынскiй . . .	461	1342	1124	2466	57	117	114	231
Пишпекскiй . . .	871	2742	2429	5171	259	897	746	1643
Пржевальскiй . . .	572	1673	1520	3193	900	2878	2645	5523
В с е г о . . .	5591	17025	14120	31153	4081	12682	10413	23095

По спискамъ Омской Казенной Палаты изъ 4081 водворенныхъ переселенцевъ зачислено только 2873 семьи въ составѣ 9642 д. м. п. 8745 жен.

Большая часть переселенцевъ окончательно въ назначенныя имъ селенiя не водворились, а какъ свидѣлствуютъ данныя, помѣщенныя въ приложенный къ настоящему обзору вѣдомости № 4, оставались на зиму по квартирамъ въ старожильческихъ селенiяхъ.

Такихъ «разночинцевъ», къ январю 1911 года зарегистрировано 13400 д. м. п. и 11318 жен, а всего 24718 д. об. п.

Г Л А В А IV.

Естественныя и производительныя силы области и экономическая дѣятельность ея населенiя.

Главное занятiе населенiя — сельское хозяйство, изъ различныхъ отраслей котораго по всѣмъ уѣздамъ первое мѣсто занимаютъ земледѣ-

ліе и скотоводство и которыя у большинства хозяевъ области идутъ параллельно другъ другу. Хозяйствъ, спеціально занимающихся однимъ только земледѣліемъ или однимъ скотоводствомъ въ области еще мало; ихъ можно встрѣтить только въ киргизскихъ волостяхъ, гдѣ однимъ земледѣліемъ занимаюся обѣдняки, лишившіеся, подъ вліяніемъ различныхъ причинъ, скота, а однимъ скотоводствомъ—богатые кочевники, считающіе трудъ земледѣльца для себя унизительнымъ. Но спеціалисты скотоводы встрѣчаются только въ такихъ волостяхъ, въ которыхъ нѣтъ земель, пригодныхъ для земледѣлія; во всѣхъ остальныхъ, даже богатые киргизы, хотя и считаютъ для себя лично унизительнымъ взяться за плугъ, охотно занимаютъ посѣвомъ хлѣбовъ, пользуясь для сего наемнымъ друдомъ своихъ обѣднѣвшихъ сородичей.

Но тѣмъ не менѣе, эти двѣ главнѣйшія отрасли сельскаго хозяйства развиты у осѣдлаго и кочевого населенія неодинаково. У осѣдлаго преобладаетъ земледѣліе, у кочевого наоборотъ скотоводство.

Второстепенными отраслями сельскаго хозяйства какъ-то: садоводствомъ, огородничествомъ, бахчеводствомъ и пчеловодствомъ занимается почти исключительно осѣдлое населеніе, но промышленное значеніе онѣ имѣютъ только въ нѣкоторыхъ хозяйствахъ, въ большинствѣ же служатъ только подспорьемъ и хозяева занимаются ими исключительно для собственныхъ надобностей.

Спеціальныя культуры, какъ напр. табаководство, умѣлеводство, виноградарство и др., несмотря на очень благоприятныя во многихъ мѣстахъ области для развитія ихъ климатическія и почвенныя условія, не получаютъ надлежащаго развитія—отчасти влѣдствіе слабаго распространенія среди населенія сельско-хозяйственныхъ знаній, но болѣе всего влѣдствіе дороговизны и затруднительности сбыта продуктовъ этихъ отраслей хозяйства въ предѣлахъ области и отсутствія обезпеченнаго на нихъ спроса на мѣстѣ.

Осень 1909 года была по всей области необычно засушлива. Въ Пишпекскомъ уѣздѣ и въ западной части Вѣрненскаго осадковъ до конца декабря совсѣмъ почти не наблюдалось; въ Копальскомъ, Джаркентскомъ и Пржевальскомъ уѣздахъ дожди въ сентябрѣ, ноябрѣ и декабрѣ хотя и выпадали, но очень незначительные; въ Ленсинскомъ уѣздѣ въ концѣ октября прошли хорошіе дожди, а въ средней и восточной части Вѣрненскаго уѣзда въ это время выпалъ даже первый снѣгъ, но скоро стаялъ; ноябрь и декабрь и въ этихъ уѣздахъ отличались засушливою погодою.

Климатическія условія 1910 г.

Зима повсемѣстно наступила очень поздно, въ послѣднихъ числахъ декабря, но снѣжный покровъ, выпавшій на сухую землю, лишь въ восточной части Копальскаго и Ленсинскаго уѣздовъ достигъ значительной толщины, отъ 1 до 1½ аршинъ. Въ западной части этихъ уѣздовъ, а также въ Джаркентскомъ, Пржевальскомъ и въ восточной части Вѣрненскаго толщина снѣжнаго покрова колебалась отъ 2 до 3-хъ вершковъ; санный путь былъ очень плохой. Въ Пишпекскомъ уѣздѣ и въ западной части Вѣрненскаго саннаго пути совершенно не было, снѣгъ виднѣлся по полямъ только въ ложкахъ.

Морозовъ особенныхъ не было, болѣе значительное паденіе температуры наблюдалось въ первой половинѣ января, во второй половинѣ этого мѣсяца и въ февралѣ холодъ былъ умеренный, но и оттепелей не было. По всей области отмѣчены лишь періодически дующіе въ теченіе осени и зимы сухіе, холодные сѣверо-западные вѣтры, которые къ концу февраля были чаще и отличались порывистостью.

Весна наступала очень тихо и неравномѣрно, отличаясь такими же какъ осенью и зимою порывистыми, сухими и холодными вѣтрами, которые не наблюдались такъ часто въ прежніе годы. Къ весеннимъ работамъ въ началѣ марта приступили только въ Пишпекскомъ уѣздѣ и

Р. X

Писменія вдова

Писменія вдова

въ западной части Вѣрненскаго. Въ остальныхъ частяхъ области съ пахотою запоздали правильныя работы начались въ апрѣлѣ и шли при благопріятныхъ условіяхъ. Перепадавшіе въ апрѣлѣ и первой половинѣ мая дожди благопріятно повліяли на всходы, которые вездѣ развивались удовлетворительно. Въ Пржевальскомъ уѣздѣ часто выпадавшіе дожди препятствовали даже правильному теченію полевыхъ работъ, а въ южной, горной части этого уѣзда осадковъ было такъ много, что горныя рѣчки вышли изъ береговъ, снесли мосты и попортили почтовый трактъ къ Нарынскому укрѣпленію.

Но климатическія условія лѣта 1910 года оказались очень неблагопріятными для земледѣлія по всей территоріи области, за исключеніемъ южной ея части.

Уже въ іюнѣ началъ ощущаться недостатокъ въ водѣ для искусственнаго орошенія полей и клеверники въ; таяніе снѣговъ и вѣрныхъ льдовъ въ горахъ шло очень слабо, дождей выпало мало, а на ряду съ этимъ по ночамъ наблюдалось небывалое для этого времени года, при сухой погодѣ пониженіе температуры, которое 3 и 4 іюня въ Копальскомъ, Вѣрненскомъ и юго-восточной части Джаркентскаго уѣздовъ дошло до утренняго заморозка, повредившаго бахчи, огороды и вредно отразившагося на ростѣ хлѣбовъ и травъ. 29 іюня вторично наблюдалось значительное пониженіе температуры, которое достигло высшей степени въ западной части Копальскаго уѣзда, гдѣ заморозкомъ уничтожено до 300 десятинъ яровыхъ посѣвовъ.

Въ іюлѣ, августѣ и сентябрѣ дождей въ Вѣрненскомъ, Копальскомъ, Джаркентскомъ и Пишпекскомъ уѣздахъ совершенно почти не было; въ Лепсинскомъ же они хотя и выпадали, но въ незначительномъ количествѣ и то лишь въ сѣверной части. Въ Пржевальскомъ уѣздѣ было много осадковъ, больше даже чѣмъ нужно, такъ какъ они вызывали чрезмѣрное пониженіе температуры, что также вредно отзвучивалось на ростѣ хлѣбовъ и въ особенности по высоко-нагорнымъ мѣстамъ. Кромѣ засухи вредно вліяли на ростъ хлѣбовъ и травъ довольно частые, сухіе сѣверо-западные вѣтры, отличавшіеся своею силою и всегда почти приносившіе холодъ.

Благодаря такимъ неблагопріятнымъ климатическимъ условіямъ лѣта, большая часть богарныхъ (непользующихся искусственнымъ орошеніемъ) посѣвовъ въ степной полосѣ и степные луга выгорѣли и засохли; по недостатку воды для орошенія сильно пострадали здѣсь также и поздніе посѣвы на поливныхъ земляхъ, а также клеверники, которые не дали второго и третьяго укосовъ. Горная же богара, а также поливныя земли, гдѣ воды было достаточно, дали обыкновенные урожаи, а мѣстами хорошіе и даже отличные. Въ поливной полосѣ и клеверники косились три раза. Сѣна на горныхъ луга накашивалось нѣсколько меньше, чѣмъ обыкновенно. Отавы не было и горныя пастбища уже къ концу іюля выгорѣли. Въ степи же подножный кормъ исчезъ уже въ іюлѣ.

Въ частности, по уѣздамъ, вліяніе засухи на урожай хлѣбовъ и травъ оказалось въ слѣдующемъ:

Въ Вѣрненскомъ уѣздѣ—посѣвныя площади опредѣлились слѣдующимъ числомъ десятинъ:

ХЛѢБА И ТРАВЫ.		У горо-	У каза-	У кресть-	У табан-	У кир-	ВСЕГО.
		жанъ.	ковъ.	янъ.	чей.	гизъ.	
Пшеница яровая	поливн.	2138	12395	5313	8393	20754	48993
	богарн.	320	4965	3420	425	2580	11710
Пшеница озимая	поливн.	46	2168	115	150	297	2776
	богарн.	40	260	—	—	—	300

Рожь яровая	поливн.	51	298	638	—	—	987
	богарн.	—	66	110	—	—	176
Рожь озимая	поливн.	5	428	—	—	—	433
	богарн.	—	58	—	—	—	58
Ячмень	поливн.	425	1403	470	2226	3857	8381
	богарн.	—	696	115	100	1520	2431
Овесь	поливн.	1594	9184	2582	1006	16233	30599
	богарн.	100	1036	1040	—	300	2476
Просо	поливн.	40	809	168	752	19482	21251
	богарн.	—	8	17	10	2836	2871
Горохъ	"	16	79	36	149	—	280
Рисъ	"	—	—	—	900	40	940
Гречиха	"	—	6	1	—	—	7
Кукуруза	"	19	8	7	28	—	62
Картофель	"	212	632	371	1	—	1246
Ленъ	"	1	119	116	30	—	266
Конпля	"	45	181	129	—	—	355
Подолнухъ	"	188	1394	155	—	—	1737
Мавъ	"	4	15	—	23	—	42
Горчица	"	—	—	—	719	30	749
Люцерна	предыдущихъ лѣтъ	612	4049	785	1615	13249	20310
	вновь посеяно	133	428	—	9	960	1574
Кунакъ	поливн.	—	—	—	—	317	317
В с е г о		5993	40685	15588	16566	82455	161287

На обсеменение полей израсходовано слѣдующее количество пудовъ сѣмянъ:

С ѣ м е н а .	У горо- жанъ.	У каза- ковъ.	У крестъ- янъ.	У таран- чей.	У кир- гизъ.	ВСЕГО.
Пшеницы яровой	19649	158660	78950	71076	176526	504861
" озимой	1004	19914	920	2374	1200	25412
Ржи яровой	424	3370	5977	—	—	9771
" озимой	10	3980	—	—	—	3990
Ячменя	4936	17868	5424	21780	49208	99206
Овса	18448	139980	54914	10835	149675	373852
Проса	58	1098	288	1130	34600	37174
Гороху	158	826	265	1281	—	2530
Рису	—	—	—	10989	600	11589
Гречихи	—	36	4	—	—	40
Кукурузы	96	12	26	96	—	230
Картофеля	9490	84320	17610	2480	—	113900
Льна	6	618	568	120	—	1312
Конопля	270	1179	652	—	—	2101
Подсолнуха	425	2056	249	—	—	2730
Мака	5	14	—	23	—	42
Горчицы	—	—	—	719	60	779

Изъ засухи и недостатка воды для орошенія погибло десятины по-
севовъ:

Х л ѣ б а .	У горо- жанъ.	У каза- ковъ.	У крестъ- янъ.	У таран- чей.	У кир- гизъ.	ВСЕГО.
Пшеницы яровой	113	637	217	—	1660	2627

Ржи яровой	—	17	—	—	—	17
Ячменя	92	255	114	—	1120	1581
Овса	164	280	172	—	1970	2586
Просо	15	16	17	—	2120	2168
В с е г о	384	1205	520	—	6870	8979

Наибольше пострадали: ст. М.-Алматинская, сел. Казанско-Богородское и киргизскія волости; Бокайская, Восточно Кастекская, Каргалинская, Кызылбурговская и Чамалганская.

Урожай на уцѣлѣвшихъ богарныхъ поляхъ въ степи, на поливныхъ въ степи и въ предгорныхъ и на горныхъ богарныхъ поляхъ были весьма пестры. Наилучшій урожай дала озимая пшеница, которой въ предгорьяхъ, съ однократнымъ поливомъ, намолачивали по 140—160 пудовъ съ десятины, а на неполивныхъ поляхъ—въ предгорной полосѣ 40—80 пудовъ, и въ степной 25—30 пудовъ.

Яровая пшеница въ степной полосѣ дала 10, 20, 30 и 40 пудовъ съ десятины, въ подгорной же, поливной полосѣ и на горной богарѣ отъ 45 до 75 пудовъ.

Рожь озимая вездѣ удалась хорошо, но болѣе 70 пудовъ съ десятины не брали; яровая же рожь, смотря по мѣстности, дала отъ 20 до 60 пудовъ.

Ячмень, благодаря раннимъ посѣвамъ, уродился лучше другихъ хлѣбовъ. Даже въ степи безъ полива его намолачивали отъ 20 до 40 пудовъ, въ предгорной же полосѣ съ хорошимъ поливомъ и въ горахъ—50—120 пудовъ.

Урожай овса повсемѣстно плохой. Въ степной полосѣ десятина не дала больше 35—40 пудовъ, въ подгорной же съ хорошимъ поливомъ до 90 пудовъ.

Просо только въ Восточно-Талгарской киргизской волости, въ Корамской таранчинской дало урожая, близкіе къ урожаямъ предыдущихъ лѣтъ—80 и 100 пудовъ съ десятины, по всѣмъ остальнымъ киргизскимъ волостямъ больше 60 пудовъ не намолачивали, въ большинствѣ же случаевъ урожай колеблется между 20 и 40 пудами съ десятины.

Остальныя хлѣбныя растенія и картофель, а также масличныя растенія какъ культивируемыя исключительно съ искусственнымъ орошеніемъ дали обыкновенный урожай, но засуха и недостатокъ поливной воды значительно понизили урожай въ нѣкоторыхъ хозяйствахъ. Ленъ далъ наивысшій урожай въ 30 пудовъ съ десятины, конопля 15—20 пудовъ, а подсолнухъ 40—50 пудовъ.

На урожай риса засуха никакого вліянія не оказала. Корамскіе таранчи взяли по 160 пудовъ съ десятины, а Малыбаевскіе по 85 пудовъ.

Урожай посѣвныхъ травъ, люцерны и кунаку (могарь) весьма разнообразенъ. Въ предгорной полосѣ, гдѣ въ поливной водѣ недостатка не было, люцерн дала, по обыкновенію три укоса, отъ 300 до 450 пудовъ; въ степной же полосѣ въ большинствѣ случаевъ ограничились однимъ укосомъ, давшимъ отъ 100 до 200 пудовъ сѣна.

Посѣвы кунаку въ степной полосѣ почти повсемѣстно погибли, на поливныхъ же земляхъ накашивали до 80 пудовъ съ десятины.

Урожай сѣна въ степной полосѣ небольшой. Косили только по заливнымъ мѣстамъ, накашивая отъ 60 до 70 пудовъ съ десятины, гор-

ные покосы дали отъ 70 до 120 пудовъ. Вообще травы въ этомъ году вездѣ были рѣдкія, но за то чистыя, безъ кураю.

Остались безъ запасовъ корма на зиму киргизскія волости: Ботпаевская, Куртинская Курдайская, Моюнкумовская, Нижне и Ново-Илійскія и Сарытокумовская.

Урожай хлѣбовъ по Вѣрненскому уѣзду опредѣлился слѣдующимъ количествомъ пудовъ:

Хлѣба и травы.	У горо- жанъ.	У каза- ковъ.	У крестъ- янъ.	У таран- чей.	У кир- гизъ.	ВСЕГО.
Пшеница . . .	155130	1197068	243603	386785	731453	2714039
Рожь . . .	3469	56391	27060	—	—	86920
Ячмень . . .	45885	96270	26197	120170	149539	420961
Овесъ . . .	84740	682045	121035	54325	680337	1522482
Просо . . .	1215	35354	6745	54774	876689	974777
Горохъ . . .	320	2374	1180	4830	—	8704
Рисъ . . .	—	—	—	138125	6400	144525
Гречиха . . .	—	150	12	—	—	162
Кукуруза . . .	1140	680	380	1120	—	3320
Картофель . . .	93400	319000	77850	12400	—	502650
Ленъ . . .	20	3990	5191	180	—	9381
Конопля . . .	900	4500	5523	—	—	10923
Подсолнухъ . . .	7720	72520	4508	—	—	84748
Макъ . . .	40	300	—	690	—	1030
Горчица . . .	—	—	—	29044	—	29044
Люцерна . . .	147080	1358285	195960	390120	3548587	5640032
Сѣно . . .	27800	1820955	247070	53450	2950115	5099390

Въ Кональскомъ уѣздѣ всего засѣяно десятинъ:

Хлѣба, масличныя растенія и травы.	У горо- жанъ.	У каза- ковъ.	У крестъ- янъ.	У кир- гизъ.	ВСЕГО.	
Пшеницы яровой . . .	поливн. . .	92	5800	715	9888	16495
	богарн. . .	—	916	2972	2350	6238
Ржи яровой . . .	поливн. . .	—	589	8	369	966
	богарн. . .	—	30	79	—	109
Ржи озимой . . .	поливн. . .	—	28	—	—	28
Ячменя . . .	поливн. . .	8	347	—	142	497
	богарн. . .	—	48	180	—	228
Овса . . .	поливн. . .	37	3859	500	9549	13945
	богарн. . .	—	284	2304	1552	4140
Проса . . .	поливн. . .	—	126	—	10097	10223
	богарн. . .	—	5	18	888	911
Гороха . . .	поливн. . .	—	54	8	—	62
	богарн. . .	—	—	15	—	15
Гречихи . . .	поливн. . .	—	5	5	—	10
Картофеля . . .	" . . .	—	193	157	5	355
Льна . . .	поливн. . .	—	77	5	—	82
	богарн. . .	—	—	24	—	24
Конопли . . .	поливн. . .	—	114	10	24	148
	богарн. . .	—	13	52	—	65
Подсолнуха . . .	поливн. . .	—	211	30	20	261
	богарн. . .	—	20	15	—	35

Горчицы	поливн.	—	18	—	10	28
Люцерны	} вновъ посѣяно	—	96	—	13	109
		18	784	450	1776	3028
Кунакъ	поливн.	—	12	—	1127	1139
В с е г о		156	13629	7547	37810	59141

На посѣвъ израсходовано:

	У горо-	У каза-	Укресть-	У кир-	ВСЕГО	
	жанъ	ковъ	янь.	гизъ.		
	п	у	д	о	в	ъ.
Пшеницы яровой	760	56795	30583	105285	193423	
Ржи	—	4800	726	2932	8458	
” озимой	—	224	—	—	224	
Ячменя	64	3437	1440	1215	6156	
Овса	420	44723	25000	116613	186756	
Проса	—	210	24	14487	14721	
Гороху	—	440	109	—	549	
Гречихи	—	22	20	—	42	
Картофеля	—	20880	18600	250	39730	
Льна	—	781	116	—	897	
Конопли	—	773	700	48	1521	
Подсолнуха	—	315	90	20	425	
Горчицы	—	36	—	10	46	

Засуха въ Копальскомъ уѣздѣ вредно повліяла на урожаи хлѣбовъ и травъ преимущественно въ степной полосѣ, но въ общемъ въ меньшей степени, чѣмъ въ Верненскомъ, такъ какъ богарныхъ посѣвовъ здѣсь произведено было сравнительно мало. Ощущался недостатокъ въ водѣ для полива и въ особенности въ выселкѣ Арасанскомъ и въ киргизскихъ волостяхъ Супотаевской, Чійской и Чулаковской.

Въ горной полосѣ уѣзда даже на богарныхъ земляхъ урожаи хлѣбовъ и травъ въ общемъ хорошій, хотя и не столько, какъ можно было ожидать по состоянію растительности въ іюнѣ. Исключеніе составляютъ сел. Луговое, ст. Фольбаумовская и прилегающія къ нимъ киргизскія волости, гдѣ значительный вредъ хлѣбамъ причинилъ заморозокъ, бывшій 29 іюня. Въ сел. Луговомъ 270 дес. разныхъ хлѣбовъ скошено на сѣно.

Пробные умолоты для степной полосы дали: 15—35 пудовъ съ казенной десятины пшеницы; 18—45 пудовъ овса и 15—30 пудовъ проса, а въ подгорной полосѣ 50—122 пуда съ десятины пшеницы, 50—130 пудовъ овса и 60—132 пуда проса.

Сѣна въ степной полосѣ больше 80 пудовъ съ десятины не накашивали, въ погорной же полосѣ урожай его опредѣляется 120—175 пудами съ десятины.

Люцерна въ Копальскомъ уѣздѣ даетъ обыкновенно два укоса, третій стравливается какъ подножный кормъ. Урожай ея въ текущемъ году былъ хорошій, отъ 300 до 360 пудовъ съ десятины за два укоса; меньшіе урожаи получались только въ мѣстностяхъ, гдѣ не хватало воды для полива.

Степные луга выгорѣли совершенно только въ Тазской волости, киргизы которой не взяли ни одного воза сѣна; въ волостяхъ же Или-

Балханской, Супотаевской, Чийской и Чулаковской травы погибли отъ жары по возвышеннымъ мѣстамъ; по берегамъ рѣкъ и по сырýmъ логамъ онѣ уцѣлѣли, но сѣна собрано немного.

Урожай выразился слѣдующимъ количествомъ пудовъ:

Хлѣба и травы.	У горо-	У каза-	У кресть-	У кир-	ВСЕГО.
	жань.	ковъ.	янь.	гизь.	
Пшеница	5060	307330	244220	737705	1304315
Рожь	—	41162	5640	21290	68092
Ячмень	320	43636	48480	87619	180055
Овесь	2220	910661	198360	737618	1848859
Просо	—	12560	1260	518855	632675
Горохъ	—	3200	1320	—	4520
Гречиха	—	85	125	—	210
Картофель	—	82400	68700	1100	152200
Ленъ	—	2215	1320	—	3535
Конопля	—	2493	1769	480	4733
Подсолнухъ	—	9970	4050	1000	15020
Горчица	—	1080	—	700	1780
Люцерна	2070	270080	234000	473840	979990
Сѣно и кунакъ	14760	1171990	126400	3349787	4662937

Въ Ленинскомъ уѣздѣ подъ посѣвы занято десятинъ:

Х Л Ъ Б А И Т Р А В Ы .		У горо-	У каза-	У кресть-	У кир-	ВСЕГО.
		жань.	ковъ.	янь.	гизь.	
Пшеница яровая	поливн.	—	1177	3413	12529	17119
	богарн	313	2807	10569	6403	19792
Пшеница озимая	поливн.	—	30	—	—	30
	богарн.	5	15	—	—	20
Рожь яровая	поливн.	—	144	110	—	254
	богарн.	39	388	1264	1306	2987
Рожь озимая	поливн.	—	28	30	—	58
	богарн.	12	30	—	—	42
Ячмень	поливн.	—	77	79	482	638
	богарн.	35	667	1807	400	2909
Овесь	поливн.	—	887	1154	7195	9236
	богарн.	106	1215	4075	2020	7416
Просо	поливн.	—	54	93	8536	8683
	богарн.	18	29	223	925	1195
Горохъ	поливн.	—	25	15	—	40
	богарн	7	22	44	—	73
Гречиха	поливн.	—	—	48	—	48
	богарн.	—	—	—	—	—
Картофель	поливн.	—	21	62	—	83
	богарн.	4	55	388	—	447
Ленъ	поливн.	—	17	18	—	35
	богарн.	3	41	158	—	202
Конопля	поливн.	—	31	6	—	37
	богарн.	4	51	220	—	275
Подсолнухъ	поливн.	—	137	103	—	240
	богарн.	57	279	1440	—	1776
Люцерна	вновь посѣян.	—	—	11	289	300
	прежн. лѣтъ	3	55	99	868	1025

Кунакъ	поливн.	—	—	—	483	483
В с е г о		606	7982	25429	41436	75453

Сѣмянъ израсходовано:

	У горо-	У каза-	У крестъ-	У кир-	ВСЕГО.
	жанъ.	ковъ.	янь.	гизъ.	
	п у д о в ъ.				
Пшеницы яровой	2560	32750	113456	153292	302058
„ озимой	50	360	—	—	410
Ржи яровой	260	8330	12094	10566	31250
„ озимой	96	550	240	—	886
Ячменя	290	6292	20840	6871	34293
Овса	1706	23360	56510	108087	189663
Проса	30	106	470	11867	12473
Гороха	56	317	354	—	727
Гречихи	—	—	188	—	188
Картофеля	800	14100	52390	—	67289
Льна	7	346	792	—	1145
Конопля	16	600	1896	—	2512
Подсолнуха	72	408	2300	—	2780

Въ виду особыхъ топографическихъ условий Лепсинскаго уѣзда и сѣвернаго его положенія, засуха оказала здѣсь менѣе вредное вліяніе на урожай, чѣмъ въ Вѣрненскомъ уѣздѣ. Урожай понизился противъ обыкновенныхъ, но совершенной гибели полей отъ засухи не было. Исключенія составили новое сел. Андреевское и Мамбетпай Кыскачевская и Урджарская киргизскія волости, въ которыхъ намолачивали, но и то не повсемѣстно, только высѣянные сѣмена; въ остальныхъ же частяхъ уѣзда наименьшій урожай опредѣлился: для пшеницы въ 30 пудовъ, для ячменя въ 20 пудовъ, для овса въ 20 пудовъ и для проса въ 15 пудовъ съ казенной десятины. Наибольшій урожай не превысилъ, однако, для пшеницы 100 пудовъ и для ячменя 90 пудовъ, для овса 120 пудовъ и для проса 70 пудовъ. Лучше вышли хлѣба въ сѣверной части уѣзда на поливныхъ земляхъ (ст. Урджарская); въ южной же части, по нагорной богарѣ, урожай не выше средняго.

Всего снято хлѣбовъ и травъ:

	У горо-	У каза-	У крестъ-	У кир-	ВСЕГО.
	жанъ.	ковъ.	янь.	гизъ.	
	п у д о в ъ.				
Пшеницы яровой	17250	243875	757836	792795	1811756
„ озимой	250	2250	—	—	2500
Ржи яровой	1560	33125	58560	78060	171305
„ озимой	564	2660	1200	—	4424
Ячменя	2100	55870	78697	46665	183332
Овса	6036	163275	237895	582294	989500
Проса	900	4186	23946	499420	528452
Гороха	210	1285	3382	—	4877
Гречихи	—	—	2385	—	2385

Картофеля	2400	46264	147305	—	195969
Льна	60	1420	4917	—	6397
Конопля	72	1035	4135	—	5242
Подсолнуха	2280	13935	71870	—	88085
Люцерны	1200	22570	38000	268640	330410
Сѣна и кунаку	57120	785260	1603725	7350700	9796805

Въ Джаркентскомъ уѣздѣ подъ посѣвами зарегистрировано десятинь:

Хлѣба и травы.		У горо- жань.	У каза- ковъ.	У крестъ- янь.	У дун- гань.	У таран- чей.	У кир- гизъ.	ВСЕГО.
Пшеница яровая	поливн.	586	544	430	195	6519	7091	16365
	богарн.	—	261	—	—	—	308	569
Пшеница озимая	поливн.	—	31	—	—	—	—	31
	богарн.	—	10	—	—	—	—	10
Рожь яровая	поливн.	—	32	—	—	—	—	32
	богарн.	—	8	—	—	—	—	8
Ячмень	поливн.	80	287	8	70	2962	5010	8407
	богарн.	—	17	—	—	—	235	252
Овесъ	поливн.	320	1296	109	—	843	3128	5696
	богарн.	—	21	—	—	—	—	21
Просо	поливн.	45	120	30	—	1162	1830	3187
Горохъ	"	15	21	—	—	74	—	110
Рисъ	"	—	—	—	580	120	35	735
Картофель	"	20	53	13	—	30	—	116
Кукуруза	"	2	3	13	—	—	—	18
Гречиха	"	—	—	5	—	—	—	5
Ленъ	"	52	55	7	—	428	—	542
Конопля	"	—	3	8	—	—	—	11
Подсолнухъ	"	1	9	—	—	—	—	10
Макъ	"	—	2	—	—	—	—	2
Горчица	"	—	1	—	—	252	—	353
Люцерна	новый посѣвъ	16	52	—	—	—	32	100
	прежн. лѣтъ	800	267	18	120	2162	1055	4511
Кунакъ	—	45	12	—	—	1193	264	1514
В с е г о		1982	4125	640	1055	15745	18988	42535

Высѣяно сѣмянъ (въ нулахъ):

	У горо- жань.	У каза- ковъ.	У крестъ- янь.	У дунгань	У таран- чей.	У кир- гизъ.	ВСЕГО.
Пшеницы яровой	4290	16488	3440	1570	52593	58455	136836
" озимой	—	248	—	—	—	—	248
Ржи яровой	—	594	—	—	—	—	594
" озимой	—	68	—	—	—	—	68
Ячменя	800	1663	72	560	23270	45883	72248
Овса	3660	15154	1280	—	9220	32136	91450
Проса	45	146	40	—	1472	1940	3643
Гороха	130	129	—	—	602	—	861

Рису	—	—	—	6620	1800	525
Картофеля	1200	5390	2600	—	5000	—
Кукурузы	4	6	26	—	—	—
Гречихи	—	—	20	—	—	—
Льна	208	152	28	—	1470	—
Конопля	—	12	64	—	—	—
Подсолнуха	2	13	—	—	—	—
Маку	—	2	—	—	—	—
Горчицы	—	1	—	—	328	—

Несмотря на то, что въ Джаркентскомъ уѣздѣ богарныхъ вовъ сравнительно произведено мало, засуха сильно отозвалась на жаѣ. Для орошенія воды было недостаточно, поэтому и на полив земляхъ урожай получился плохой. Къ числу наиболѣе пострадавшихъ отъ недостатка оросительной воды мѣстностей относятся: выселки колаевскій и Хоргосскій, Кетменская и Аксу-Чарынская таранчн волости и Турайгырская киргизская. Въ послѣдней выгорѣли также покосы и пастбища. Пробные умолоты въ перечисленныхъ районахъ ли 10 пудовъ съ казенной десятины для пшеницы, 12 для ячменя и же 9 пудовъ для проса. Въ остальныхъ частяхъ уѣзда урожай опр лились: отъ 30 до 70 пудовъ съ десятины для пшеницы, отъ 3 120 для ячменя и овса и отъ 25 до 100 пудовъ для проса. Но н статокъ въ водѣ и здѣсь давалъ себя чувствовать, такъ напр. во в образованномъ крестьянскомъ сел. Благодатномъ не удалось полить черновыхъ полей, въ Тугурековской и Борохудзирской волостяхъ лась не политую часть посѣвовъ проса, въ Токъ-арустановской п вы ячменя и т. п.

Общій урожай въ уѣздѣ, по среднему пробныхъ посѣвовъ и совъ, опредѣляется слѣдующими цифрами:

	У горо-	У каза-	У кресть-	У дунгань	У таран-	У кир-	ВСЕГО
	жанъ.	ковъ.	янь.		чей.	гизъ.	
	п	у	д	о	в	ъ.	
Пшеницы яровой	37504	76816	19350	9750	86210	308247	537
„ озимой	—	3100	—	—	—	—	3
Ржи яровой	—	594	—	—	—	—	—
„ озимой	—	680	—	—	—	—	—
Ячменя	8000	25539	240	4900	135560	326951	50
Овса	38400	107586	3942	—	61040	81071	292
Гороха	1200	1040	—	—	1800	—	4
Риса	—	—	—	139200	24000	5400	168
Гречихи	—	—	50	—	—	—	—
Кукурузы	100	150	416	—	—	—	—
Проса	3600	4234	900	—	79310	67301	155
Картофеля	18000	15360	6500	—	19000	—	58
Льна	1040	1300	165	—	1169	—	3
Конопля	—	30	128	—	—	—	—
Подсолнуха	160	224	—	—	—	—	—
Мака	—	35	—	—	—	—	—
Горчицы	—	30	—	—	12920	—	12
Люцерны	300000	54200	1200	63000	478100	315475	1211
Сѣна и кунаку	6950	211276	1670	—	76000	1684296	1980

Въ Пишпекскомъ уѣздѣ—въ большей части хозяйствъ при экономической десятина въ 4000 кв. саж. По переводѣ данныхъ о количествѣ такихъ десятинъ, занятыхъ посѣвами въ казенныя мѣроу 2

кв. саж., посѣвныя площади у осѣдлаго и кочевого населенія опредѣлились слѣдующимъ числомъ десятинъ:

Х Л Ъ Б А И Т Р А В Ы .		У горо- жанъ.	У крестьянъ.	У дунганъ.	У киргизъ.	ВСЕГО.
Пшеница яровая	поливн.	48	15035	2893	58738	76714
	богарн	—	2138	—	11556	13694
Пшеница озимая	поливн.	—	83	—	182	265
	богарн.	—	72	—	92	164
Рожь яровая	поливн.	—	50	—	42	92
	богарн.	—	29	—	—	29
Рожь озимая	поливн.	—	24	—	—	24
	богарн.	—	256	—	—	256
Ячмень	поливн.	27	2362	411	21188	23988
	богарн.	—	192	—	3725	3917
Овесъ	поливн.	20	2790	500	10311	13621
	богарн.	—	1005	—	763	1768
Просо	поливн.	7	528	48	32339	32922
	богарн.	—	111	—	413	524
Горохъ	поливн.	5	40	391	3324	3760
	богарн	—	7	—	—	7
Рись	богарн.	—	80	2128	71	2279
Гречиха	поливн.	—	5	—	—	5
	богарн.	—	4	—	—	4
Кукуруза	поливн.	—	72	220	455	747
Картофель	поливн.	28	620	38	313	999
Лень	поливн.	—	649	510	349	1508
Конопля	поливн.	—	229	5	58	292
Макъ	поливн.	—	1	12	—	13
Подсолнухъ	поливн.	—	139	—	—	139
Горчица	поливн.	—	174	15	—	189
Люцерна	вновь посѣян.	—	202	155	630	987
	прежн. лѣтъ	233	1556	596	27740	30125
Кунакъ	—	—	4	—	2089	2093
В с е г о		368	28457	7922	174378	211125

На обсеменение полей употреблено сѣмянъ:

	У горо- жанъ.	У крестьянъ.	У дунганъ.	У киргизъ.	ВСЕГО.
	п у д о в ь .				
Пшеницы яровой	398	141800	25220	513246	680664
" озимой	—	1352	—	2270	3622
Ржи яровой	—	653	—	294	957
" озимой	—	2774	—	—	2774
Ячменя	260	23031	3440	229757	256488
Овса	230	63113	5000	104033	172376
Проса	12	930	64	44652	45658
Гороха	40	286	3160	27225	30711
Риса	—	1500	25000	925	27425
Гречихи	—	50	—	—	50
Картофеля	5600	67450	3800	50000	126850

Кукурузы	—	213	490	1375	2078
Льна	—	5838	1840	349	8027
Конопля	—	1703	30	404	2137
Подсолнуха	—	224	—	—	224
Мака	—	2	24	—	26
Горчицы	—	301	45	—	346
Кунака	—	6	—	3760	3766

Вліянье засухи и недостаточность воды для орошенія на количество и качество урожаявъ выразилось въ Пишпекскомъ уѣздѣ гораздо рѣзче, чѣмъ въ другихъ уѣздахъ.

Въ восточной части уѣзда, гдѣ воды для полива было достаточно, урожай хлѣбовъ и сѣянныхъ травъ долженъ быть причисленъ къ числу выше среднихъ. Съ казенной десятины на поливныхъ земляхъ намолачивали: пшеницы 100—120 пудовъ, ячменя 100—130 пудовъ, овса 100—150 пудовъ и проса 100—160 пудовъ. Въ Джанышевской и Темирбулатовской волостяхъ нагорная богара дала урожаи даже на 10—20% больше, чѣмъ поливныя земли въ долинѣ. Но чѣмъ дальше къ западу отъ меридіана сел. Б. Токмактъ, тѣмъ больше урожаи начинаютъ понижаться и доходятъ до нуля.

Въ центральной части уѣзда урожай былъ вообще средній. Для пшеницы 40—70 пудовъ, для ячменя и овса 50—90, для проса 50—80 пудовъ, но не вездѣ перечисленные хлѣбные злаки уродились одинаково. Количество урожая въ одной и той-же мѣстности всецѣло зависело отъ количества воды для полива. Такъ напр. въ Восточно-Ргайтинской волости пшеница дала 55 пудовъ съ казенной десятины, а просо только 10 пудовъ; въ Карабулакской пшеница 80 пуд., ячмень 90, а овесъ 30 пудовъ.

Въ русскихъ и дунганскихъ селеніяхъ, расположенныхъ въ восточной и центральной части уѣзда, урожаи почти вездѣ выше средняго, за исключеніемъ селенія Краснорѣченскаго, гдѣ урожаи всѣхъ хлѣбовъ самъ 3—4, и сел. Арасанскаго, въ которомъ довелось перепахать всѣ озимые посѣвы. Изъ киргизскихъ волостей въ этихъ частяхъ уѣзда отъ засухи и недостаточности орошенія пострадали Булекпаевская, Калгутинская, Кыбраевская и Чумичевская волости.

Въ западной части уѣзда, какъ выше сказано, въ нѣкоторыхъ районахъ полный неурожай. Во вновь образованномъ селеніи Васильевскомъ всѣ хлѣба выгорѣли. Въ сел. Алексѣевскомъ только третья часть жителей получила по пяти пудовъ съ десятины, у остальныхъ посѣвы также выгорѣли. Въ сел. Успенскомъ урожай вернулъ только сѣмяна. По остальнымъ же селеніямъ, расположеннымъ въ западной части уѣзда, урожай средній: 40—55 пудовъ пшеницы, 40—60 пуд. ячменя, 50—80 овса и 40—60 проса.

Изъ киргизскихъ волостей въ этой части уѣзда пострадали съ засухи: Джиланкузовская, Карабалтинская, Сейкимовская и В. Сукулукская. Въ послѣдней, по донесенію волостного управителя, совершенно выгорѣло 3788 десятинъ пшеницы, а съ 5387 десятинъ намолачивали въ среднемъ по 26 пуд.; остальные же хлѣба уродились хорошо.

На основаніи средняго пробныхъ умологовъ и укусовъ урожай хлѣбовъ и травъ въ Пишпекскомъ уѣздѣ опредѣляется слѣдующимъ количествомъ пудовъ:

Хлѣба и травы.	У горожанъ.	У крестьянъ.	У дунганъ.	У киргизъ.	ВСЕГО
Пшеницы яровой	2650	1109499	267900	3605025	4985074

Пшеницы озимой	—	8706	—	12220	20926
Ржи яровой	—	3930	—	1680	5610
„ озимой	—	11220	—	—	11220
Ячменя	1882	173448	37280	1591677	1804287
Овса	1200	451877	41000	791701	1285778
Проса	280	34285	3840	1604763	1643167
Гороха	250	1998	45780	190150	238178
Риса	—	19200	358960	10410	388570
Гречихи	—	180	—	—	180
Кукурузы	—	6570	74500	48300	129370
Картофеля	16800	416435	9500	163790	606525
Льна	—	16980	21000	10470	48450
Конопли	—	4780	150	1160	6090
Подсолнуха	—	7560	—	—	7560
Мака	—	6	360	—	366
Горчицы	—	10440	900	—	11340
Люцерны	83880	666800	225400	6212000	7188080
Сѣна и кунаку	—	406400	32600	5040000	5479000

Въ Пржевальскомъ уѣздѣ подъ посѣвы было занято десятинъ:

	У горожанъ и у частно- владѣл.	У каза- ковъ.	У крестъ- янь.	У дунганъ	У кир- гизъ.	ВСЕГО.
Пшеница яровая	867	1746	9340	2100	26901	40954
Пшеница озимая	450	—	3259	—	3	3712
Рожь яровая	5	—	267	—	—	272
Рожь озимая	30	—	9	—	—	39
Ячень	345	87	1691	1020	20179	23322
Овесъ	555	145	3356	—	6977	11033
Просо	28	—	21	515	2010	2574
Горохъ	12	15	16	400	445	888
Гречиха	12	—	5	3	—	20
Картофель	54	30	170	5	—	259
Ленъ	64	22	235	350	—	671
Конопля	42	31	126	20	—	219
Подсолнухъ	—	10	149	—	—	159
Макъ	—	—	—	60	—	60
Горчица	—	—	5	70	—	75
Люцерна	408	—	16	25	390	839
В с е г о	2872	2086	18665	4568	56905	85096

Израсходовано сѣмянъ:

	У горожанъ и частно- владѣл.	У каза- ковъ.	У крестъ- янь.	У дунганъ	У кир- гизъ.	ВСЕГО.
Пшеницы яровой	5696	13968	73452	16800	205266	315182
„ озимой	3600	—	11673	—	24	15297
Ржи яровой	45	—	2220	—	—	2265
„ озимой	240	—	89	—	—	329
Ячменя	3450	708	15807	8160	173612	201737

Овса	6260	1725	36669	—	71435	116089
Гороха	66	105	144	4000	3493	7838
Проса	56	—	16	620	3029	3721
Гречихи	40	—	29	12	—	101
Картофеля	5500	1950	18420	1000	—	26870
Льна	235	65	1044	1550	—	2894
Конопля	336	304	835	80	—	1555
Подсолнуха	—	15	283	—	—	298
Мака	—	—	—	60	—	60
Горчицы	—	—	7	70	—	77

Посѣвы производились преимущественно на земляхъ поливныхъ, за исключеніемъ селенія Преображенскаго, которое совершенно поливныхъ земель не имѣетъ, и ст. Николаевской и сел. Михайловскаго, въ которыхъ пашни расположены частью на поливныхъ земляхъ, частью на богарныхъ. Но искусственное орошеніе въ текущемъ году въ Пржевальскомъ уѣздѣ особой роли не играло. Атмосферныхъ осадковъ въ теченіе лѣта выпадало много, почему къ искусственному орошенію поливныхъ полей приступлено было поздно и въ меньшемъ чѣмъ обыкновенно количествѣ.

Обиліе атмосферныхъ осадковъ въ высоко нагорныхъ частяхъ уѣзда оказало даже вредное вліяніе на хлѣба, такъ какъ вслѣдствіе пониженія температуры, въ нѣкоторыхъ мѣстахъ уѣзда часть ихъ, поздняго сѣва, не успѣла закончить вегетационнаго періода и была скошена на сѣно. Такая неудача постигла главнымъ образомъ посѣвы проса въ киргизскихъ волостяхъ Восточно Джетыбузовской, Заукинской, Саяковской, Тонской и въ старшинствѣ Саргъ-калмыковъ, всѣ же остальные хлѣба какъ въ этихъ волостяхъ, такъ и въ остальныхъ районахъ уѣзда уродились хорошо, а мѣстами очень хорошо. По пробнымъ умолотамъ съ казенной десятины взято: пшеницы 70—150 пудовъ, ячменя 60—170 пудовъ; овса 100—160 пудовъ и проса (за исключеніемъ перечисленныхъ выше волостей, въ которыхъ урожай его опредѣлился въ 30 пуд. съ десятины всей засѣянной имъ площади) 85—200 пудовъ. При этомъ слѣдуетъ замѣтить, что по числу районовъ съ меньшими и большими урожаями, перевѣсъ падаетъ на послѣдніе.

Травы уродились также хорошо. Сѣна накашивали въ долинахъ по 180 пудовъ съ десятины, а въ горахъ по 150—160 пудовъ. Люцерны въ два укоса, снято по 1300 сноповъ, семи фунтовъ вѣсомъ, что составляетъ 228 пудовъ; третьяго укоса люцерны въ Пржевальскомъ уѣздѣ не бываетъ, вслѣдствіе рано наступающихъ холодовъ, но люцерновые поля въ это время хороши для выпаса. Подножный кормъ по всей территоріи уѣзда имѣется въ достаточномъ количествѣ.

Общій урожай хлѣбовъ и травъ въ Пржевальскомъ уѣздѣ по даннымъ пробныхъ умолотовъ и укосовъ опредѣляется слѣдующимъ количествомъ пудовъ.

	У горожанъ и частновладельцевъ.	У казаковъ.	У крестьянъ.	У дунганъ.	У киргизъ.	ВСЕГО.
Пшеницы яровой	69360	156510	703270	178500	2356651	3464291
„ озимой	27000	—	144220	—	210	171430
Ржи яровой	300	—	24440	—	—	24740
„ озимой	2100	—	560	—	—	2660
Ячменя	27600	8268	149738	115260	1423711	1724577
Овса	44400	15600	304800	2	696978	1061778
Проса	2800	—	2000	25750	171856	202406

Гороха	1440	1200	1070	20000	32634	56344
Гречихи	550	—	200	135	—	885
Картофеля	22000	21500	60610	3000	—	107160
Льна	4200	646	12220	24500	—	41566
Конопли	1680	1214	4923	800	—	8617
Подсолнуха	—	500	8650	—	—	9150
Мака	—	—	—	2400	—	2400
Горчицы	—	—	80	4200	—	4280
Люцерны	135200	—	10000	7500	91732	244432
Сѣна	95840	16600	1694640	51200	12742000	14600280

Въ вопросѣ о продовольствіи мѣстнаго русскаго населенія главную роль играетъ пшеница, у таранчей и дунганъ къ пшеницѣ нужно присоединить еще рисъ, а для киргизъ просо. Картофель, какъ пищевой продуктъ, имѣетъ значеніе только у русскаго населенія области; осѣдлые инородцы сѣютъ его въ небольшомъ количествѣ, а кочевые совершенно не сѣютъ.

Значеніе урожая въ продовольствіи населенія.

Принимая въ расчетъ чистый (за исключеніемъ сѣмянъ) урожай этихъ главнѣйшихъ продуктовъ, степень обезпеченія населенія продовольствіемъ на одну душу (считая оба пола) опредѣляется слѣдующими данными:

У ъ з д ы	п у д о в ь				
	У горожанъ.	У казаковъ.	У крестьянъ.	У таранч. и дунг.	У киргизъ.
Вѣрненскій	6,2	55,0	21,7	15,1	8,7
Копальскій	1,3	27,6	44,4	—	7,5
Лепсинскій	2,0	28,7	38,3	—	9,9
Джаркентскій	2,5	22,6	52,8	69,5	3,2
Пишпекскій	1,0	—	40,7	82,7	27,8
Пржевальскій	6,7	196,1	46,5	83,9	26,3

Чистаго же урожая пшеницы на одну душу обоюго пола приходится:

У ъ з д ы	п у д о в ь				
	У горожанъ.	У казаковъ.	У крестьянъ.	У дунг. и таранч.	У киргизъ.
Вѣрненскій	3,8	43,9	16,0	9,4	3,4
Копальскій	1,3	22,0	36,0	—	4,2
Лепсинскій	1,7	25,9	32,7	—	5,9
Джаркентскій	1,5	18,0	38,8	5,3	2,5
Пишпекскій	0,1	—	29,2	35,4	17,0
Пржевальскій	5,3	172,5	43,7	71,8	15,9

По вычисленіямъ Кенига для продовольствія одного человека въ теченіе года нужно 17 пудовъ пшеницы. Принимая этотъ коэффициентъ за основаніе при опредѣленіи степени обезпеченія населенія продовольствіемъ изъ урожая отчетнаго года, находимъ, что по всемъ уѣздамъ урожай отъ собственныхъ посѣвовъ не обезпечилъ только горожанъ, но избытокъ отъ урожая у другихъ классовъ земледѣльцевъ покрываетъ недостатокъ у горожанъ. Общаго же урожая по каждому изъ уѣздовъ въ отдѣльности, за исключеніемъ Вѣрненскаго, вполне достаточно для продовольствія мѣстнаго населенія.

Въ Вѣрненскомъ уѣздѣ пшеницы по числу населенія не собрано 92777 пуд., но благодаря наличности другихъ пищевыхъ продуктовъ, недородъ пшеницы на обезпеченность населенія продовольствіемъ особеннаго вліянія не имѣли, онъ вызвалъ лишь повышеніе цѣнъ на пшеницу въ зернѣ и въ особенности въ мукѣ, чему способствовало также и постигшее южные уѣзды области 22 декабря отчетнаго года землетрясеніе, нарушившее правильное теченіе жизни въ этихъ уѣздахъ вообще и въ частности задержавшее вывозъ хлѣба въ сосѣдніе уѣзды изъ Пржевальскаго уѣзда, въ которомъ свободный излишекъ урожая только одной пшеницы опредѣлялся до двухъ милліоновъ пудовъ.

Особенное повышеніе цѣнъ на пшеничную муку наблюдалось въ гор. Вѣрномъ, гдѣ цѣна на нее съ 1 р. 15 к. за пудъ, установленная въ ноябрѣ мѣсяцѣ, послѣ катастрофы 22 декабря быстро начала расти и уже въ срединѣ января 1911 года достигла 2 руб. Только благодаря особымъ заботамъ Областнаго Комитета по оказанію помощи пострадавшему отъ землетрясенія населенію области, открывшему на вѣрненскомъ базарѣ продажу муки отъ Комитета по 1 р. 60 к. за пудъ, дальнѣйшее повышеніе базарныхъ цѣнъ на муку было приостановлено.

Въ другихъ, болѣе значительныхъ по торговлѣ населенныхъ пунктахъ области, повышеніе цѣнъ на пшеницу въ зернѣ и мукою хотя и наблюдалось, но оно не шло такъ быстро, какъ въ Вѣрномъ. Наивысшія цѣны въ копѣйкахъ были:

	Зерно	Мука
Сел. Зайцевское	105	115
Гор. Коваль	100	120
Сел. Гавриловское	115	120
Ст. Сарканская	103	120
Гор. Лепсинскъ	110	120
Укр. Бахты	110	130
Ст. Сергіопольская	95	115
» Урджарская	85	110
Гор. Джаркентъ	110	130
» Пржевальскъ	76	80
Укр. Нарынское	110	180
Гор. Пишпекъ	90	120
Сел. Токмакъ	75	105

Распространіе усовершенствованныхъ сельско-хозяйственныхъ орудій.

Недостатка въ рабочихъ рукахъ во время полевыхъ работъ не было и цѣны на нихъ были среднія отъ 40 к. до 1 р. 40 к. въ сутки, въ зависимости отъ мѣстности и нѣщности рабочаго. Работа аборигена—киргиза расцѣнивалась, какъ и раньше, на половину дешевле, чѣмъ работа опытнаго русскаго рабочаго изъ переселенцевъ.

Несмотря на это, спросъ на усовершенствованныя сельско-хозяйственные машины и орудія не только для обработки почвы, но и для уборки урожая въ каждомъ годѣ замѣтно увеличивается. Большое значеніе въ этомъ отношеніи имѣютъ земледѣльцы-переселенцы, которые, переселяясь въ область, привозятъ съ собою обслуживавшія ихъ на родинѣ и совершенно или мало еще извѣстныя въ области усовершенствованныя орудія, какъ напр. молотилки, букера, рядовыя сѣялки и т. под. Ознакомившись на дѣлѣ съ продуктивностью такихъ орудій и съ полною пригодностью ихъ при мѣстныхъ условіяхъ, по примѣру переселенцевъ и многіе изъ хозяевъ-старожиловъ спѣшатъ и у себя въ хозяйствѣ улучшить инвентарь. Въ отчетномъ году на поляхъ въ окрестностяхъ города Вѣрнаго во многихъ хозяйствахъ казаковъ работали впервые рядовыя сѣялки и конныя молотилки. Необходимость же очистки зерна на сортировкахъ, если и не для продажи, то на сѣмена начинаетъ сознаваться даже киргизами.

По свѣдѣніямъ, собраннымъ при содѣйствіи административныхъ властей увеличеніе числа усовершенствованныхъ сельско-хозяйственныхъ

орудій къ 1-му января 1911 г. по сравненію съ наличностью ихъ къ 1-му января 1910 года иллюстрируется слѣдующими цифрами:

У Ѣ З Д Ы.	ОРУДІЯ ДЛѢ ОБРА- БОТКИ ПОЧВЫ.		ОРУДІЯ ДЛѢ УБОР- КИ УРОЖАЕВЪ.		ОРУДІЯ ДЛѢ ОЧИ- СТКИ ЗЕРНА.	
	къ 1911	къ 1910	къ 1911	къ 1910	къ 1911	къ 1910
Вѣрненскій	6240	5039	204	163	480	376
Копальскій	3042	2761	43	39	178	106
Лепсинскій	4789	3449	341	236	490	384
Джаркентскій	1474	1364	19	17	65	38
Пржевальскій	6912	6506	72	60	117	97
Пишпекскій	11520	8490	378	355	394	287
Итого	33977	27609	1057	765	1724	1288

Изъ орудій для обработки почвы наибольшее распространение получают заводской работы желѣзные плуги, бороньба пока продолжаетъ оставаться неудовлетворительной и производится самыми обыкновенными боронами собственного изготовления. Среди орудій для очистки зерна наибольшее распространение получают вѣялки-сортировки, которыя изготовляются въ гор. Вѣрномъ въ мастерской кустика Г. И. Павлетенко. Признавая полезную дѣятельность этой мастерской и находя крайне необходимымъ расширить ея производство, Семирѣченское общество сельскаго хозяйства возбудило предъ Главнымъ Управленіемъ Земледѣлія и Землеустройства ходатайство о выдачѣ Павлетенко правительственной безпроцентной ссуды, срокомъ на десять лѣтъ, въ размѣрѣ 3000 рублей.

Главными распространителями усовершенствованныхъ сельско-хозяйственныхъ орудій среди населенія области продолжали состоять казенный и войсковой склады, въ виду льготныхъ условий, предоставляемыхъ ими своимъ покупателямъ. Казенный складъ обслуживаетъ преимущественно кочевое населеніе, которому земледѣльческія орудія отпускаются въ кредитъ съ разсрочкою платежа отъ 2 до 5 лѣтъ, за счетъ киргизской ссудной кассы. При представленіи благонадежнаго обезпеченія на льготныхъ же условіяхъ, но на болѣе короткій срокъ, казенный складъ снабжаетъ въ кредитъ усовершенствованными сельско-хозяйственными орудіями мѣщанъ и крестьянъ. Покупателями же войскового склада состоятъ почти исключительно лица войскового сословія, которыя точно также пользуются кредитомъ, смотря по стоимости орудія, долгосрочнымъ или краткосрочнымъ.

Изъ склада переселенческаго управленія земледѣльческія орудія отпускались только водворяемымъ въ область переселенцамъ, какъ вещественная ссуда. Съ іюня мѣсяца складъ закрытъ.

Изъ отчета Вѣрненскаго казеннаго склада, представленнаго въ Об-
ластное Правленіе, видно, что въ теченіе 1910 года поступило въ кас-
су склада денегъ, вырученныхъ отъ продажи земледѣльческихъ ору-
дій 21496 р. 77 к.

**Дѣятельность Вѣр-
ненскаго казеннаго
склада.**

Въ теченіе 1910 года израсходовано 15616 р. 72 к.

На лицо къ 1-му января 1911 года денегъ въ кассѣ 5880 р. 5 к.

Валовой прибыли въ 1910 году получено 3064 р. 50 к.

Расходовъ по содержанію склада 1272 р. 58 к.

Чистой прибыли 1791 р. 92 к.

Имущество склада въ машинахъ, долгахъ и наличныхъ деньгахъ къ 1-му января 1911 года составило цѣнность въ 30342 руб. 32 коп.

Долгъ склада разнымъ лицамъ къ этому же времени равнялся 11636 руб. 84 к.

Въ частности складомъ продано:

Плуговъ	341 шт.
Косилокъ конныхъ	2 „
Грабель	3 „

запасныхъ частей къ жатвеннымъ машинамъ, сѣнокосилкамъ и разнаго мелкаго товара на 9304 руб. 75 коп.

Толчкомъ къ развитію дѣятельности склада послужило послѣдовавшее въ 1908—1909 годахъ увеличеніе его оборотнаго капитала на 2000 рублей.

Дѣятельность Войскаго склада.

Развитіе дѣятельности войскаго склада продолжало развиваться въ ширь; но послѣдовавшее въ 1909 году увеличеніе оборотнаго капитала дало ему возможность также и углубить свою дѣятельность. Въ-то десяти бывшихъ къ началу года станицъ, не считая южныхъ, имѣвшихъ прочно установившіяся со складомъ торговыя сношенія, къ концу года ихъ было одиннадцать, а стоимость находившагося у атамановъ этихъ станицъ товара, выписаннаго со склада согласно запросамъ со стороны мѣстнаго населенія болѣе чѣмъ удвоилась.

Денежные обороты склада въ 1910 годы равнялись:

по приходу	12727 р. 5 к.
— расходу	12144 р. — к.
Расходы по содержанію	868 р. — к.
Чистая прибыль	433 р. 38 к.
Оборотныя средства къ 1-му января 1911 г.	33773 р. 20 к.

Главнымъ предметомъ торговли черезъ атамановъ были плуги, которыхъ было отправлено на 4521 р. 85 к.; затѣмъ слѣдовали разныя мелкія сельско-хозяйственныя орудія, запасныя части къ плугамъ, столярные инструменты и т. под., которыхъ отослано на 2482 руб. 6 коп. и послѣднее мѣсто въ требованіяхъ станицъ заняли вѣялки, которыхъ отправлено всего на 126 р. Косилки и конныя грабли въ 1910 году со стороны казаковъ совершенно не имѣли спроса, жатвенныхъ же машинъ продано 3 штуки.

Зерноочистительный пунктъ при складѣ продолжалъ существовать и въ отчетномъ году, но такъ какъ уступленный со склада въ станицу Каскеленскую куколетборникъ Гейда не удалось замѣнить къ весеннему сезону соотвѣтствующею машиною, то работа по очисткѣ зерна имѣла скромные размѣры; всего очищено 233 пуда. За все же время существованія при складѣ зерноочистительнаго пункта черезъ его куколетборникъ прошло 9068 пудовъ очищеннаго зерна.

Кромѣ казеннаго и войскаго складовъ въ 1910 году насчитывалось частныхъ складовъ: въ гор. Вѣрномъ 2, въ Лепсинскомъ уѣздѣ 3, въ Копальскомъ 2, въ Пишпекскомъ 2 и въ Пржевальскомъ 1.

Скотоводство.

Зима 1909/10 года, какъ выше упомянуто, была довольно теплая и малоснѣжная, благодаря чему киргизскій скотъ, пользовавшійся все время подножнымъ кормомъ, прозимовалъ сравнительно благополучно. „Джута“, въ полномъ значеніи этого слова не было и небольшой падежъ въ весеннее время, наблюдавшійся по отдѣльнымъ ауламъ, долженъ быть объясненъ общею неудовлетворительностью ухода за скотомъ въ киргизскихъ хозяйствахъ.

На первое января 1911 года скота въ кочевыхъ волостяхъ зарегистрировано:

У Ъ З Д Ы.	КОЛИЧЕСТВО ГОЛОВЪ.				
	Лошадей.	Рогатаго скота.	Верблюдовъ.	Овецъ и козъ.	ВСЕГО.
Вѣрненскій	129191	80362	13068	882499	1105120
Копальскій	112093	74620	13154	666049	865916
Лепсинскій	132334	75208	12595	610589	830726
Джаркентскій	100596	82163	2377	894576	1079712
Пржевальскій	207255	133597	14391	1260959	1616202
Пишпекскій	204852	108148	13526	870129	1196655
Итого	886321	554098	69111	5184801	6694331
Сравнительно съ количествомъ скота, зарегистрированнаго на 1-ое января 1910 года	+	+	—	+	+
	147259	54523	3559	154096	352319

Въ дѣйствительности приростъ скота въ кочевыхъ волостяхъ былъ гораздо больше если принять въ расчетъ расходъ его въ теченіе отчетнаго года.

Естественная убыль скота, къ которой причисленъ и скотъ, павшій въ нѣкоторыхъ волостяхъ по донесенію волостной администраціи отъ джута, опредѣлилась слѣдующими данными:

У Ъ З Д Ы.	КОЛИЧЕСТВО ГОЛОВЪ.				
	Лошадей.	Рогатаго скота.	Верблюдовъ.	Овецъ и козъ.	ВСЕГО.
Вѣрненскій	1690	1240	68	12430	15428
Копальскій	1700	960	92	24520	27272
Лепсинскій	1015	682	43	10600	12340
Джаркентскій	920	340	27	9640	10927
Пржевальскій	1840	1270	308	19720	25138
Пишпекскій	1790	1600	420	11700	15510
Итого	8955	6092	958	88610	104615

меньше, чѣмъ въ 1909 году на 32569 головъ.

Истреблено дикими животными:

У Ъ З Д Ы.	КОЛИЧЕСТВО ГОЛОВЪ.				
	Лошадей.	Рогатаго скота.	Верблюдовъ.	Овецъ и козъ.	ВСЕГО.
Вѣрненскій	520	640	—	5400	6560
Копальскій	640	270	16	11600	12526
Лепсинскій	511	640	11	1270	2432
Джаркентскій	570	390	—	2700	3660
Пржевальскій	1140	217	24	9600	10981
Пишпекскій	1280	1190	64	11292	13826
Итого	4661	3347	115	41860	49985

меньше, чѣмъ въ 1909 г. на 8863 головы.

Расходъ скота у кочевниковъ для продажи на сторону и для собственного продовольствія, по донесеніямъ волостной администраціи, опредѣлился слѣдующими цифрами:

Продано—

У Ъ З Д Ы.	КОЛИЧЕСТВО ГОЛОВЪ СКОТА.				
	Лошадей.	Рогатаго скота.	Верблюдовъ.	Овецъ и козъ.	ВСЕГО.
Вѣрненскій	26740	10300	206	176131	213377
Копальскій	8900	7420	90	127870	144280
Лепсинскій	4740	6900	120	96673	108430
Джаркентскій	6320	7840	96	102750	117006
Пржевальскій	14750	10420	318	170710	196198
Пишпекскій	15112	12370	600	160900	188982
Итого	76562	55250	1430	835031	968273

Убито для собственного продовольствія—

У Ъ З Д Ы.	КОЛИЧЕСТВО ГОЛОВЪ СКОТА.				
	Лошадей.	Рогатаго скота.	Верблюдовъ.	Овецъ и козъ.	ВСЕГО.
Вѣрненскій	16180	10107	101	142950	169338
Копальскій	5115	6200	80	115654	127049
Лепсинскій	3750	6177	129	60154	70210
Джаркентскій	6142	7130	56	91742	105070
Пржевальскій	11950	13730	317	161410	187407
Пишпекскій	14920	11360	800	150117	177197
Итого	58057	54704	1483	722027	836271

Принимая въ расчетъ эти данныя, дѣйствительный приростъ скота у кочевниковъ, согласно донесеніямъ волостной туземной администраціи, опредѣлился слѣдующими цифрами:

лошадей	295494 гол. или 39,9 ⁰ / ₀ .
рогатаго скота	173916 " " 38,7 ⁰ / ₀ .
верблюдовъ	3986 " " 5,5 ⁰ / ₀ .
овецъ и козъ	1841624 " " 36,6 ⁰ / ₀ .

У осѣдлаго населенія къ 1-му января 1911 года скота зарегистрировано:

У Ъ З Д Ы.	КОЛИЧЕСТВО ГОЛОВЪ.					
	Лошадей.	Рогатаго скота.	Овецъ и козъ.	Свиней.	Другихъ животн.	ВСЕГО.
Вѣрненскій	43293	33030	68736	5056	221	150336
Копальскій	13254	14023	12641	2570	19	42507
Лепсинскій	16732	30937	31748	9826	33	89276

Джаркентскій . . .	14793	20153	110693	185	3018	148842
Пржевальскій . . .	16595	18655	32048	3670	200	71168
Пишлекскій . . .	16269	30144	13003	5702	57	65175
Итого . . .	120936	146942	268869	27009	3548	567304
По сравненію съ таковыми же дан- ными на 1 янва- ря 1910 года . . .	— 27236	— 4853	+ 18067	— 598	— 448	— 15068

Уменьшеніе наличности скота произошло вслѣдствіе болыпей, сравнительно съ предыдущими годами, распродажи его, вызванной малыми, благодаря стоявшей лѣтомъ засухѣ, запасами корма и дороговизной послѣдняго; наличность же овецъ увеличилась вслѣдствіе того, что джаркентскіе таранчи, распродавшіе свои стада въ 1909 году, снова занялись овцеводствомъ.

Вобщемъ же среди осѣдлаго населенія области за послѣднее время наблюдается стремленіе къ развитію скотоводства какъ въ количественномъ, такъ и качественномъ отношеніяхъ. Главное вниманіе пока обращено на улучшеніе мѣстнаго коневодства, и лучшіе успѣхи въ этомъ направленіи получены въ казачьихъ станицахъ, въ которыхъ розданы чистокровные производители—жеребцы, полученные отъ Государственнаго Коннозаводства. Въ окрестностяхъ же Вѣрнаго распространенію улучшенной породы лошадей, какъ въ предыдущіе годы, содѣйствовала содержащая на земскія средства случная конюшня.

Въ отчетномъ году на случной конюшнѣ содержалось 6 жеребцовъ—производителей, къ которымъ за случной періодъ подведено 37 матокъ.

На улучшеніе скотоводства въ болѣе широкихъ размѣрахъ въ районѣ гор. Вѣрнаго обратило вниманіе также семирѣченское общество сельскаго хозяйства, но дѣятельность его ограничивается пока среди членовъ общества, хотя постороннимъ лицамъ предоставляется право пользоваться производителями, принадлежащими обществу.

Государственнымъ Коннозаводствомъ въ распоряженіе общества предоставлены три жеребца—производителя, а Департаментомъ Земледѣлія быки швицкой и ангельской породы и анговскія козы.

Въ цѣляхъ улучшенія мѣстнаго птицеводства, общество постановило при первой возможности пріобрѣсти на собственные средства для раздачи своимъ членамъ нѣсколько гнѣздъ породистыхъ куръ, утокъ и гусей.

Второстепенныя отрасли сельскаго хозяйства.

Для садоводства отчетный годъ былъ благопріятенъ.

Садоводство.

Болѣе или менѣе значительный вредъ садамъ, какъ и въ предыдущіе годы, наносили только вредныя насѣкомыя (яблоневая моль, плодоярка, слоники), но садовладѣльцы, не признавая еще за плодоводствомъ того важнаго значенія, которое оно должно будетъ принять послѣ соединенія Семирѣчья желѣзною дорогою съ Туркестаномъ и Сибирью, весьма индифферентно относятся къ принятію надлежащихъ мѣръ по борьбѣ съ вредителями. Горячая проповѣдь о необходимости такой борьбы, предпринятая со стороны мѣстнаго сельско-хозяйственнаго общества, нашла еще очень мало послѣдователей.

Цѣны на фрукты по прежнему стояли въ отчетномъ году низкія,

отъ 2 до 3 руб. за сотню яблокъ, считающагося лучшимъ въ области, сорта *апортъ*, но общая площадь, занятая садами и выручка отъ продажи плодовъ были нѣсколько больше, чѣмъ въ 1909 году, какъ это видно изъ слѣдующей сравнительной таблички:

У Ъ З Д Ы.	Число плодовыхъ садовъ.		Площадь, занятая садами въ дес.		Сумма, вырученная отъ продажи плодовъ въ руб.	
	въ 1909	въ 1910	въ 1909	въ 1910	въ 1909	въ 1910
	Вѣрненскій	3117	3210	2786	3826	26823
Копальскій	192	204	79	82	2120	1006
Лепсинскій	45	53	27	29	1220	1960
Джаркентскій	624	676	743	760	9332	9942
Пржевальскій	509	514	284	285	830	1700
Пишпекскій	987	1026	700	712	4720	6780
Итого	5474	5683	4619	5694	45045	48508

Изъ данныхъ этихъ усматривается, что только въ Вѣрненскомъ и Джаркентскомъ уѣздахъ вновь разведенные сады имѣютъ площадь, обеспечивающую для нихъ въ будущемъ промышленное значеніе, по всѣмъ остальнымъ вновь устроенные сады, по занимаемымъ ими площадямъ, имѣютъ значеніе домашнихъ, любительскихъ садиковъ. Объясняется это тѣмъ, что въ Вѣрненскомъ и Джаркентскомъ уѣздахъ садоводствомъ занимаются казаки, которые кромѣ усадебныхъ мѣстъ имѣютъ право занимать подъ сады и часть своихъ юртовыхъ надѣловъ, по остальнымъ же уѣздамъ новые сады устроены въ крестьянскихъ селеніяхъ, въ которыхъ для этой цѣли кромѣ усадебныхъ другихъ земель отводить невозможно.

Развитію садоводства въ Вѣрненскомъ уѣздѣ способствуетъ еще начавшаяся распродажа пенсіонныхъ войсковыхъ участковъ въ частныя руки. Первые *собственники* земель въ уѣздѣ отводятъ на пріобрѣтенныхъ ими участкахъ подъ сады отъ двухъ до десяти казенныхъ десятинъ.

Виноградарство.

Разведеніемъ винограда съ промышленною цѣлью занимаются въ Вѣрненскомъ, Джаркентскомъ и Пишпекскомъ уѣздахъ. По климатическимъ и почвеннымъ условіямъ, наиболѣе благоприятными для культуры винограда оказались долинные части двухъ послѣднихъ уѣздовъ. Особенно удачны опыты культуры винограда въ новыхъ переселенческихъ селеніяхъ по р. Чу, гдѣ виноградарству и сами переселенцы предсказываютъ большую будущность, какъ только желѣзнодорожная линия Арысь-Вѣрный получитъ фактическое осуществленіе.

Во многихъ мѣстахъ Вѣрненскаго уѣзда виноградъ отлично растетъ и плодородитъ, но не ежегодно *вызрѣваетъ*, такъ какъ разводятся несоотвѣтствующіе климату сорта. На обстоятельство это обратило особенное вниманіе семирѣченское общество сельскаго хозяйства, принявшее широкую проповѣдь среди мѣстныхъ виноградарей необходимости испытанія новыхъ для области донскихъ и астраханскихъ сортовъ, но отсутствіе *примѣровъ* дѣлаютъ пока эту проповѣдь бесплодной.

Опыты разведенія винограда въ станицѣ Сарканской, Лепсинскаго уѣзда, оказались неудачны; причина та же, благодаря которой виноградъ не всегда *вызрѣваетъ* въ Вѣрненскомъ уѣздѣ — неправильный подборъ сортовъ.

Урожай винограда въ 1910 году былъ хуже чѣмъ въ предыдущемъ году, на что, по словамъ виноградарей, повлияло засушливое лѣто. Снято и продано:

У Ъ З Д Ы	СОБРАНО		ПРОДАНО		На сумму въ	
	п у д о в ь				рубляхъ.	
	1909 г.	1910 г.	1909 г.	1910 г.	1909 г.	1910 г.
Вѣрненскій	4611	3500	4361	3000	9129	6000
Джаркентскій	20722	16000	18431	14000	15502	11020
Пишпекскій	1237	1740	1101	1600	2416	3200
Итого	26570	21240	23193	18600	27047	20220

Огородничество, какъ промыселъ, развито только въ гор. Вѣрномъ и ближайшихъ къ нему окрестностяхъ, гдѣ оно находится преимущественно въ рукахъ вѣрненскихъ мѣщанъ-дунганъ и служитъ для нихъ, если не единственнымъ, то главнѣйшимъ источникомъ для сбыванія средствъ къ существованію. Въ Вѣрномъ же имѣется одно промышленное садовое заведеніе, занимающееся раннею, парниковою выгонкою овощей.

Огородничество.

Въ другихъ хозяйствахъ какъ вѣрненскихъ мѣщанъ, такъ и казаковъ, занимающихся огородничествомъ, отводится наибольшее мѣсто культурѣ картофеля, капусты и бахчевыхъ растений — арбузамъ, дынямъ и огурцамъ.

Въ уѣздахъ своимъ огородничествомъ славятся станицы Урджарская и Сарканская, селеніе Ивановское и ауль № 2 Акъ-Ичкинской волости. Первые три селенія сбываютъ продукты своего хозяйства не только на мѣстѣ, но значительную часть урожая вывозятъ въ гор. Чугучакъ, въ Китайскихъ предѣлахъ. Киргизы же Акъ-Ичкинской волости являются главными поставщиками огородныхъ овощей для населенія гор. Копала.

Въ 1910 году подъ огородами и бахчами было занято:

въ Вѣрненскомъ уѣздѣ	670 дес.
— Копальскомъ —	340 —
— Лепсинскомъ —	890 —
— Джаркентскомъ —	430 —
— Пржевальскомъ —	1300 —
— Пишпекскомъ —	600 —

Итого 4230 —

Отъ продажи овощей, по заявленіямъ хозяйствъ, выручено:

въ Вѣрненскомъ уѣздѣ	31000 руб.
— Копальскомъ —	3800 —
— Лепсинскомъ —	13420 —
— Джаркентскомъ —	11620 —
— Пржевальскомъ —	2410 —
— Пишпекскомъ —	9500 —

Всего 71750 —

Культурою хлопка и хмеля, какъ и въ предыдущіе годы, занимались только около гор. Пишпека и тѣже самыя лица, а именно: хлопковую плантацію, на двухъ десятинахъ, имѣлъ сартъ Акынбай Исамбаевъ, а небольшую плантацію хмеля — отставной чиновникъ И. Ф. Терентьевъ.

Хлопководство и хмелеводство.

Обе эти плантации имѣютъ для Чуйской долины важное значеніе опытныхъ полей, свидѣтельствующихъ, что какъ хлопководство, такъ и хмелеводство вполне возможны и по заявленіямъ хозяевъ, ими занимающихся, очень выгодны, но ни Исанбаевъ, ни Терентьевъ не находятъ себѣ подражателей въ виду того труда и энергіи, съ которыми сопряженъ уходъ за разводимыми ими растеніями.

Табководство.

Промышленныя табачныя плантации существуютъ только около Вѣрнаго и принадлежатъ наслѣдникамъ купца А. С. Гаврилова и мѣщанамъ Романенковымъ, имѣющимъ свои табачныя фабрики.

Подъ плантаціями этими въ 1910 году было занято 49 десятинъ, съ которыхъ снято 1600 пудовъ высшихъ и 1475 п. низшихъ сортовъ табаку. Весь урожай поступилъ въ обработку на фабрики, принадлежащія владѣльцамъ плантацій.

Въ нѣкоторыхъ селеніяхъ, а также въ таранчинскихъ и киргизскихъ волостяхъ, по всѣмъ уѣздамъ, занимаются разведеніемъ махорки и зеленаго табаку, употребляемаго туземцами для жеванія. Урожай частью идетъ на собственную потребность хозяина, частью же сбывается на мѣстныхъ базарахъ отъ 1 р. 20 к. до 2 р. 80 к. за пудъ.

Подъ поствами этихъ сортовъ въ 1910 г. было занято всего 99 десятинъ, съ которыхъ собрано и продано:

У ъ з д ы	Засѣяно десятинъ.	Собрано пудовъ.	Продано на сумму руб- лей.
Вѣрненскій	36	1720	2175
Копальскій	7	490	740
Лепсинскій	4	160	—
Джаркентскій	6	360	400
Пржевальскій	32	460	600
Пишпекскій	14	300	120
И т о г о	99	3490	4035

Пчеловодство.

Пчеловодство занимаетъ самое видное мѣсто среди второстепенныхъ отраслей сельскаго хозяйства, существующихъ въ области. Во многихъ хозяйствахъ оно составляетъ только побочное занятіе, но во многихъ оно является единственнымъ источникомъ благосостоянія. Число лицъ, занимающихся пчеловодствомъ, съ каждымъ годомъ увеличивается, не смотря на встрѣчаемыя неудачи и на измѣненія къ худшему климатическихъ условій. На пчеловодство обратили вниманіе и вновь водворяемые въ области новоселы. Въ четырехъ новыхъ селеніяхъ положено начало пасѣкамъ.

По примѣру русскихъ, пчеловодствомъ начали заниматься и киргизы въ четырехъ волостяхъ Пишпекскаго уѣзда и одной Пржевальскаго.

Отчетный годъ продолжалъ быть неблагоприятнымъ для пчеловодства. Въ Пржевальскомъ и Пишпекскомъ уѣздахъ многія пасѣки прекратили свое существованіе отъ гнильца, въ остальныхъ же уѣздахъ, гдѣ гнилецъ на пасѣкахъ не принялъ еще широкихъ размѣровъ, вслѣдствіе засушливаго лѣта ощущался недостатокъ взятка, поэтому, какъ видно изъ прилагаемой подробной вѣдомости о пчеловодствѣ за № 8 медосборъ былъ незначительный, а въ нѣкоторыхъ районахъ медосбора совершенно не было.

Общее число пасѣкъ противъ предыдущаго года уменьшилось на 89, а именно:

У Ъ З Д Ы.	Число пасѣкъ	
	1909 г.	1910 г.
Вѣрненскій	494	286
Копальскій	128	106
Лепсинскій	252	297
Джаркентскій	14	17
Пржевальскій	211	252
Пишпекскій	245	287
Итого	1344	1245

Число ульевъ увеличилось на 2895, вслѣдствіе возникновенія новыхъ пасѣкъ въ Лепсинскомъ, Пржевальскомъ и Пишпекскомъ уѣздахъ:

У Ъ З Д Ы.	1909 г.			1910 г.		
	Прост.	Рамк.	Всего.	Прост.	Рамк.	Всего.
Вѣрненскій	11419	6205	17624	5406	3554	8960
Копальскій	7635	952	8587	6440	779	7219
Лепсинскій	17644	2158	19802	21310	2385	23695
Джаркентскій	585	168	753	531	364	895
Пржевальскій	200	8318	8518	245	12915	13160
Пишпекскій	415	11534	11949	4951	11228	16179
Итого	37898	29335	67233	38883	31225	70128

Удовлетворительный медосборъ, въ 25 и 30 фунтовъ, наблюдался только на пасѣкахъ ст. Фольбаумовской Копальскаго у. и сел. Николаевскаго Пржевальскаго уѣзда, въ остальныхъ мѣстахъ онъ колебался отъ 20 до 1-го фунта, а въ 42 пунктахъ совершенно не было медосбора.

Всего меда и воска, по сравненіи съ 1909 годомъ, собрано:

У Ъ З Д Ы.	1909 г.		1910 г.	
	П У Д О В Ъ		П У Д О В Ъ	
	Меда.	Воска.	Меда.	Воска.
Вѣрненскій	4206	501	620	446
Копальскій	2274	193	299	11
Лепсинскій	6705	461	2001	325
Джаркентскій	94	10	27	12
Пржевальскій	5181	132	5450	170
Пишпекскій	5026	120	531	36
Итого	23486	1417	8928	1000

Продажа меда была слабая, но цѣны на медъ не подымались выше 10 руб. даже въ городѣ Вѣрномъ, на базарѣ котораго медъ продавался почти исключительно привозный. На воскъ же цѣны стояли твердыя отъ 16 до 25 руб. за пудъ, смотря по качеству и мѣсту продажи.

Агрономическая помощь населенію.

Высказанныя на созванномъ г. Начальникомъ области въ концѣ 1909 года первомъ сѣздѣ сельскихъ хозяевъ пожеланія о скорѣйшемъ командированіи въ Семирѣчье инструкторовъ, специалистовъ по разнымъ отраслямъ сельскаго хозяйства, въ 1910 году не получили осуществленія. На возбужденныя о семъ со стороны г. Военнаго Губернатора ходатайства, Главное Управленіе Земледѣлія и Землеустройства увѣдомило, что агрономическую помощь населенію Семирѣчья съ расходами изъ Государственнаго Казначейства возможно будетъ организовать только въ 1911—1913 годахъ, поэтому агрономическая помощь населенію въ 1910 году ограничилось только такими мѣропріятіями, на которыя оказался возможнымъ расходъ изъ мѣстныхъ земскихъ и общественныхъ суммъ.

Помощь эта состояла: а) въ изданіи Семирѣченскаго Сельско-хозяйственнаго Листка, въ которомъ помѣщались руководящія статьи по вопросамъ земледѣлія, скотоводства и др. отраслямъ хозяйства, а также особыхъ, популярно изложенныхъ плакатовъ. Листокъ и плакаты разсылались какъ бесплатное приложеніе при Семирѣченскихъ Областныхъ Вѣдомостяхъ и независимо сего отдѣльно всѣмъ сельскимъ хозяевамъ, принимавшимъ участіе въ первомъ сѣздѣ ихъ въ 1909 г. и всѣмъ тѣмъ, которые заявили ходатайство о высылкѣ имъ Листка. Число такихъ лицъ достигло къ концу года 272. б) Въ организаци, на средства подлежащихъ обществъ, опытно-показательныхъ полей. Такихъ полей въ 1910 году открыто было 16, изъ коихъ 11 въ казачьихъ селеніяхъ, 4 въ крестьянскихъ и одно въ дунганскомъ.

Завѣдываніе полями поручено было особымъ лицамъ, избраннымъ самими обществами. Для руководства завѣдывающимъ данъ былъ особый „Наказъ“, выработанный агрономомъ переселенческаго управленія В. С. Воротниковымъ. Кромѣ того всѣ поля въ теченіе лѣта были осмотрѣны специалистами по сельскому хозяйству, состоящими при переселенческомъ управленіи, войсковымъ агрономомъ и чиновникомъ по сельско-хозяйственной части при Семирѣченскомъ Областномъ Правленіи, которыми давались завѣдывающимъ полями нужныя разъясненія на мѣстѣ.

На первую очередь, въ зависимости отъ мѣста нахождения поля въ богарной или поливной полосѣ, опыты должны были выяснить — зависимость урожая отъ числа поливовъ, отъ густоты посѣва и отъ системы обработки почвы. На нѣкоторыхъ поляхъ, гдѣ мѣстные климатическія и почвенныя условія къ тому позволяли, произведены были посѣвы кукурузы, какъ промежуточнаго пропашнаго растенія.

Несмотря на новизну дѣла и недостаточность техническихъ познаній у самихъ завѣдывающихъ полями, онѣ привлекли къ себѣ вниманіе населенія, которое и само охотно приступило къ производству нѣкоторыхъ изъ указанныхъ въ „Наказѣ“ опытовъ въ своихъ хозяйствахъ, какъ напр. пожнивную вспашку, пахоту на зябь и т. под. Но особенный интересъ со стороны отдѣльныхъ хозяевъ проявленъ былъ къ испытанію новыхъ сортовъ хлѣбныхъ злаковъ и которыя не извѣстны еще въ мѣстной культурѣ. Сѣмена такихъ растеній разсылались бесплатно при Сельско-Хозяйственномъ Листкѣ.

ГЛАВА V.

Промышленность и торговля.

Существующіе въ области промыслы въ рѣдкихъ случаяхъ служатъ для занимающихся ими лицъ специальнымъ источникомъ добыванія средствъ къ существованію; по большей части населеніе находитъ въ нихъ только подспорье въ своихъ хозяйственныхъ потребностяхъ, почему и удѣляетъ имъ свободное отъ полевыхъ работъ время. Къ такимъ промысламъ относятся: рыболовство, звѣроловство и извозъ.

Рыболовство, какъ промысль, существуетъ на оз. Балхашѣ, Ала-кулѣ, Иссыкъ-кулѣ и въ низовьяхъ рѣкъ Или и Чу. Рыболовство.

На оз. Балхашѣ и Ала-кулѣ промышляютъ преимущественно киргизы, которые занимаются ловлею почти исключительно окуня, имѣющаго хорошій сбытъ на мѣстныхъ базарахъ. Ала-кульскій окунь сбывается обыкновенно по селеніямъ Лепсинскаго уѣзда и въ самомъ горѣ Лепсинскѣ, но, въ случаѣ ранняго наступленія морозовъ, привозится также въ гор. Вѣрный. Мѣстомъ сбыта для балхашскаго окуня служатъ Вѣренскій и Пишпекскій уѣзды.

Въ низовьяхъ р. Или рыболовствомъ, съ промышленною цѣлью, занимаются казаки выс. Илійскаго, ст. Софійской и Надеждинской и нѣсколько мѣщанъ г. Вѣрнаго; въ верхней части р. Или, выше впаденія въ нее р. Иссыка, существуетъ нѣсколько „рыбалокъ“ крестьянъ сел. Михайловскаго и Зайцевскаго, но они добываютъ рыбу исключительно для собственныхъ хозяйствъ. Въ Или ловится маринка и османъ, особый видъ той же маринки. Съ 1906 года, въ сѣти илійскихъ рыболововъ началъ попадать „сазанъ“. Для балхашскаго бассейна это новый видъ рыбы, который обогатилъ его ихтиофауну, благодаря прорыву весной 1905 г. около гор. Вѣрнаго пруда, устроеннаго вѣренскимъ мѣщаниномъ Федотомъ Богдановымъ, со специальною цѣлью разведенія въ немъ сазановъ, привезенныхъ съ рѣки Чу. До 1910 года сазанъ ловился мелкими экземплярами и въ очень ограниченномъ количествѣ, но осенью этого года онъ появился не только въ низовьяхъ р. Или, но и въ верхней ея части около гор. Джаркента въ большомъ количествѣ, причемъ въ сѣти попадались экземпляры въ 3—4 фунта. Очевидно бассейнъ р. Или, съ массою лежащихъ по берегамъ ея поросшихъ камышемъ озеръ и „старицъ“, соединяющихся во время половодья съ рѣкою, представляетъ всѣ удобства для жизни сазана, и что этотъ видъ рыбы, отличающійся замѣчательнымъ многоплодіемъ, въ скоромъ времени расплодится здѣсь въ громадномъ количествѣ.

Въ оз. Иссыкъ-кулѣ ловится сазанъ, маринка, чебакъ и горный османъ. Рыболовствомъ занимаются крестьяне пржевальскихъ селеній, а около ст. Дмитріевской уже нѣсколько лѣтъ тому назадъ поселились нѣсколько рыболововъ-переселенцевъ, для которыхъ рыболовство на Иссыкъ-кулѣ составило единственный источникъ къ существованію. Въ теченіе лѣта они заготавливаютъ рыбу въ прокъ въ соленомъ, вяленомъ и копченомъ видѣ, въ какомъ она поступаетъ въ продажу. Зимой же вывозятъ на базаръ г. Вѣрнаго въ свѣжемъ видѣ османа и чебака, а въ меньшемъ количествѣ горнаго османа.

Наибольшимъ разнообразіемъ рыбъ славится р. Чу, въ которой, кромѣ маринки и османа, ловятъ: сазана, сома, бѣлорыбицу, усача, щуку, чебака и красноперку.

До образованія новыхъ селеній на при-чуйскихъ участкахъ, рыболовствомъ на р. Чу занимались нѣсколько только алматинскихъ казаковъ, которые выѣзжали на промысль осенью, чтобъ уловъ свой въ свѣжемъ видѣ сбывать въ Вѣрномъ. Одинъ изъ такихъ рыбаковъ даже поселился въ низовьяхъ Чу, чтобы заготавливать рыбу въ прокъ. Крестьяне селеній, расположенныхъ въ Чуйской долині, и даже мѣщане гор. Пишпека рыболовствомъ, съ промышленною цѣлью, не занимались, а если и ѣздили на „рыбалку“, то только для собственной надобности. Поэтому года 3—4 тому назадъ, не смотря на близость р. Чу къ г. Пишпеку, свѣжая рыба на базарѣ послѣдняго появлялась очень рѣдко. Съ образованіемъ же новыхъ селеній на р. Чу, рыболовство на ней получило сильный толчекъ къ своему развитію. Нѣкоторые изъ переселенцевъ посвятили себя ему специально, занимаясь этимъ промысломъ круглый годъ. Не ограничиваясь р. Чу, они ѣздятъ и на озера около южной части оз. Балхаша, гдѣ обильно ловится маринка, легче поддающаяся заготовленію въ прокъ въ лѣтнее время.

Удачный, хотя и случайный, опытъ разреденія чуйскаго сазана въ рѣкахъ балхашскаго бассейна указываетъ на возможность распространенія въ этомъ бассейнѣ и другихъ породъ чуйскихъ рыбъ, что имѣло бы важное значеніе какъ для населенія этой части области, такъ и для интересовъ казны, въ виду возбужденнаго уже Семирѣченскимъ обществомъ сельскаго хозяйства вопроса о современности подчинить мѣстное рыболовство контролю управленія Землеустройства и Земледѣлія, такъ какъ хищническіе приемы, практикуемые при ловлѣ рыбы промышленниками-рыболовами, грозятъ нанести большой вредъ и такъ бѣдной ихтиофаунѣ семирѣченскихъ водныхъ бассейновъ.

Опредѣлить размѣры рыболовства въ области при современной системѣ его производства довольно трудно, но нѣкоторое указаніе на нихъ даютъ помѣщаемыя ниже данныя, собираемыя черезъ полицейскія власти, о суммахъ, которыя выручены населеніемъ за проданную рыбу.

Въ 1910 году было продано:

въ Вѣрненскомъ уѣздѣ на	.	.	.	24200 руб.
— Копальскомъ — —	.	.	.	7640 —
— Лепсинскомъ — —	.	.	.	8620 —
— Джаркентскомъ — —	.	.	.	930 —
— Пржевальскомъ — —	.	.	.	6430 —
— Пишпекскомъ — —	.	.	.	12300 —

И т о г о . . . 60120 руб.

Цѣны на рыбу значительно повысились противъ предыдущихъ лѣтъ и въ особенности на вѣрненскомъ базарѣ, гдѣ не только привозная съ р. Чу и озера Иссыккуля рыба продавалась дороже на 30—40%, но и илійская маринка стояла въ цѣнѣ 2 р. 40 к.—3 р. 20 к. пудъ, тогда какъ еще въ 1908 году цѣна на эту рыбу выше 2 руб. не подымалась.

Звѣроловство.

Звѣроловствомъ съ промышленною цѣлью занимаются нѣкоторые киргизы, которые охотятся на пушного звѣря, лисицу, хорька, барсука и т. под., легче добываемыхъ капканами, ямами, петлями и тому подобными ловушками. Шкуры крупныхъ звѣрей: медвѣдя, рыси, барса и волка, добываются въ послѣдніе годы рѣже, вслѣдствіе того, что охота съ ружьемъ для кочевника стала менѣе доступной. Русское населеніе области, казаки и крестьяне, мало охотятся на пушного звѣря, считая подобное занятіе не выгоднымъ, а предпочитаютъ охоту на дикихъ кабановъ и свиней, которая даетъ возможность по окончаніи полевыхъ работъ сдѣлать хорошіе запасы свинины для собственнаго потребленія, а излишекъ съ выгодною сбыть на базарѣ, гдѣ на дикую свинину всегда спросъ. Охотниковъ-промышленниковъ въ области очень мало, прииною чему служитъ невысокое качество мѣстной пушнины. Цѣнятся только шкуры куницы, лисицы, барса и рыси, но цѣны на нихъ подвержены большимъ колебаніямъ, въ зависимости отъ предложенія.

Охота на птицъ съ промышленною цѣлью практикуется только около городовъ и исключительно позднею осенью и зимою, когда наступитъ холодное время, позволяющее вывозить убитую птицу на базарь.

По свѣдѣніямъ волостныхъ управителей въ 1909 году добыто разныхъ шкуръ и продано населеніемъ на 12140 руб. Охота на птицу была неудачна; вслѣдствіе засухи и высыханія рѣкъ вся водяная птица держалась на большихъ озерахъ, степной же и горной птицы было достаточно вслѣдствіе хорошей весны; многія гнѣзда погибли.

Извозный промыселъ.

Увеличивающіеся съ каждымъ годомъ торговые обороты, при отдаленности области отъ станцій желѣзныхъ дорогъ, оказываютъ вліяніе на болѣе широкое развитіе извознаго промысла, но число лицъ, ко-

торые бы специально занимались извозомъ, остается тоже. Перевозкою грузовъ отъ Вѣрнаго до Ташкента и Семипалатинска занимаются тѣ же земледѣльцы по окончаніи весеннихъ и осеннихъ работъ, почему и стоимость провоза находится въ тѣсной зависимости отъ того, сколько бываетъ на лицо свободныхъ возчиковъ и сколько груза.

Въ отчетномъ году провозная плата отъ Вѣрнаго до Ташкента и до Семипалатинска была высокая и колебалась по первому направленію отъ 2 руб. до 3 руб. съ пуда и по второму отъ 1 р. 20 к. до 2 руб. 80 коп. Особенное повышение провозной платы наблюдалось къ концу года и вызвано было съ одной стороны дороговизною корма, вслѣдствіе стоявшей лѣтомъ засухи, съ другой—начавшимся передвиженіемъ войскъ изъ Ташкента къ китайской границѣ.

Въ виду частыхъ задержекъ въ своевременномъ полученіи нужныхъ къ сезону товаровъ, многія торговыя фирмы гор. Вѣрнаго начали выписывать болѣе ходкіе товары почтою, что съ своей стороны имѣетъ послѣдствіемъ обремененіе почты грузами и задержку въ передвиженіи ихъ.

Изъ другихъ промысловъ, существующихъ въ области, заслуживаютъ упоминанія—лѣсной, каменнотесный и добыча извести, которыми зарабатываетъ себѣ средства къ жизни небольшая группа населенія, но обезпечивающій ихъ существованіе заработокъ, промыслы эти даютъ только около городовъ, когда производятся болѣе значительныя казенныя и общественныя работы.

Другіе промыслы.

Изъ ископаемыхъ въ области добывается съ выгодою только каменная соль въ Пишпекскомъ и Пржевальскомъ уѣздахъ.

Съ соленыхъ ломокъ на уроч. Тогузь-торау она вывозится даже въ Ферганскую область мѣстными киргизами. Въ сѣверныхъ уѣздахъ большимъ спросомъ пользуется самосадочная соль, добываемая киргизами же въ Каратальской долинѣ Копальскаго уѣзда.

Существующій въ области единственный золотой приискъ, принадлежащій мѣщанину гор. Тары Н. Кантеръ, на р. Кетменкѣ въ Джаркентскомъ уѣздѣ, продолжаетъ разрабатываться, но не даетъ пока владельцу ожидаемыхъ имъ выгодъ.

Различныхъ ремесленниковъ и мастеровыхъ зарегистрировано 12610 человекъ, но все это кустари; довольствующіеся небольшимъ заработкомъ въ свободное отъ другихъ занятій время.

Ремесла.

Мастеровые, получившіе специальную подготовку для занятій избранными ими ремеслами, какъ напр. портные, сапожники, столяры и т. п., встрѣчаются только въ городахъ, но и здѣсь они не находятъ вполне обезпечивающаго ихъ существованіе заработка, почему стараются приискать себѣ и другія занятія, помимо своей специальности, или же лѣтнее время посвящаютъ сельскому хозяйству.

Въ Вѣрномъ мастеровые нѣкоторыхъ специальностей (портные, столяры и друг.), сознавая полную невозможность работать въ одиночку, соединились въ артели, но дѣла этихъ артелей развиваются плохо за отсутствіемъ необходимаго единства среди ихъ членовъ.

Фабричная и заводская промышленность развита въ области слабо. Фабрики и заводы.

Названіе фабрикъ и заводовъ заслуживаютъ только винокуренные заводы, табачныя и гильзовыя фабрики, крупчаточныя мельницы и мѣйки шерсти. Число такихъ промышленныхъ заведеній увеличилось въ отчетномъ году еще на одно—суковную фабрику, открытую въ Вѣрненскомъ уѣздѣ Торговымъ домомъ Шахворостовъ съ С-ми и Пестовъ.

Всѣ остальные промышленныя заведенія кустарно-ремесленныя, на которыхъ часто не бываетъ наемныхъ рабочихъ, а работаетъ только

одинъ самъ хозяинъ. Таковы большинство мельницъ, гончарные, кожевенные, овчинные и др. заводы.

Подробныя свѣдѣнія о фабрикахъ и заводахъ и числѣ имѣющихся на нихъ рабочихъ показаны въ приложенной вѣдомости № 9.

Винокурение въ періодъ времени 1909—1910 года производилось на 3-хъ винокуренныхъ заводахъ, при прежнихъ техническихъ условіяхъ, изъ хлѣбныхъ продуктовъ—муки пшеничной и ячменнаго солода, сухого и зеленого.

Выкурено спирта.

на Васильевскомъ заводѣ	2243048	град.	хлѣб.	спирта.
— Тургенскомъ —	1600983	—	—	—
— Николаевскомъ —	1571894	—	—	—

В с е г о 5415925 — — —

Выкуриваемый въ Семирѣченской области спиртъ расходуется въ предѣлахъ области въ качествѣ напитка—40 процентнаго хлѣбнаго вина и водочныхъ издѣлій и въ качествѣ вещества для горѣнія и освѣщенія въ денатурированномъ видѣ, а также вывозится за предѣлы области въ смежную Сыръ-Дарьинскую область и за границу въ Китай.

Въ 1910 году расходъ выкуриваемаго въ области спирта былъ слѣдующій:

на мѣстное употребленіе въ качествѣ напитка	5176640	град.
въ видѣ водочныхъ издѣлій	41350	—
въ денатурированномъ видѣ	77228	—
вывезено въ Сыръ-Дарьинскую область	131006	—
въ Китай	9980	—

В с е г о 5436204 —

При всѣхъ винокуренныхъ заводахъ имѣются ректификаціонныя отдѣленія, въ коихъ очистка спирта производится горячимъ способомъ. Въ 1910 году на ректификацію взято было 5471696 градусовъ и получено спирта 1 сорта высшей очистки 5168588 градусовъ. Помимо очистки спирта горячимъ способомъ таковая производится и холоднымъ способомъ черезъ древесный уголь, какъ на винокуренныхъ заводахъ, такъ и въ оптовыхъ складахъ вина и спирта. Приготавливаемые изъ спирта напитки—хлѣбное вино и водочныя издѣлія—поступаютъ въ продажу исключительно въ очищенномъ видѣ.

Привозъ спирта изъ другихъ областей въ предѣлы Семирѣченской области равнялся въ 1910 году 128035 градусамъ или же 3200,9 ведра 40% вина.

Пивовареніе въ 1910 году производилось на 9 заводахъ, а именно: 2 близъ гор. Вѣрнаго, 2 около гор. Пишпека, 2 въ гор. Пржевальскѣ, 1 близъ гор. Лепсинска. Всѣ существующіе въ области пивоваренные заводы огневые, а не паровые. Въ отчетномъ году на всѣхъ заводахъ въ производство поступило 26402 пуда ячменнаго солода и 345 пудовъ хмѣля, выварено пива 159250 ведеръ.

Вывариваемое на заводахъ въ области пиво расхоловалось на мѣстное потребленіе, за исключеніемъ 540 ведеръ, вывезенныхъ въ Китай.

Привоза пива въ предѣлы области изъ другихъ губерній въ 1910 году не было.

Медовареніе въ отчетномъ году производилось не самостоятельно, а при одномъ пивоваренномъ заводѣ—наслѣдниковъ Иванова въ гор.

Пишпекѣ, составляя побочное производство. На заводѣ этомъ дѣйствовалъ одинъ медоваренный котель, емкостью 10,25 ведра. Въ 1910 году въ 7 дней производства меда слѣдано 56 варокъ съ употребленіемъ на нихъ пчелинаго меда 169 пудовъ 19 фунтовъ, сахара рафинада 19 пуд. 13 фунг. и хмеля 49 фунтовъ. Выварено меда 1211,5 ведра.

Табачныхъ фабрикъ въ отчетномъ году было три, всѣ въ городѣ Вѣрномъ, а именно Порфирія Романенко, Иллариона Романенко и купчихи Гавриловой.

На означенныя фабрики въ переработку въ табачныя издѣлія поступаетъ исключительно мѣстный листовой табакъ съ плантацій, принадлежащихъ самимъ владѣльцамъ фабрикъ.

Въ 1910 году на фабрики поступило въ переработку листового табаку 3926 пуд. 38 фун. 53 зол. и выдѣлано табачныхъ издѣлій: курительнаго табаку 1-го сорта—44 п. 31 ф.; 2-го сорта—47 п. 35 ф.; 3-го сорта 2423 пуд. 31 ф. и табаку махорки изъ табачныхъ отбросовъ 621 пудъ 57 зол.; папиросъ 1-го сорта 124500 штукъ, 3-го сорта 13141500 штукъ, съ вѣсомъ 353 пуда 16 фунтовъ и 31 золотникъ и папиросъ изъ табачныхъ отбросовъ 5341500 штукъ съ вѣсомъ табаку 170 пуд. 57 зол.

Вырабатываемыя въ области табачныя издѣлія въ большинствѣ расходуются на мѣстѣ и въ незначительномъ количествѣ вывозятся въ Туркестанскій край и за границу въ Китай въ необандероленномъ видѣ, куда въ 1910 году отправлено было табачныхъ издѣлій 640 пуд.

Производство папиросныхъ гильзъ существовало въ 1910 году на единственной фабрикѣ товарищества „Пестовъ и Родіоновъ“ въ гор. Вѣрномъ. Выработано 59460 сотенъ гильзъ на сумму 1189 руб. 20 коп. акциза. Вырабатываемыя фабрикой гильзы сбываются въ предѣлахъ области и частью за границу въ Китай черезъ Джаркентскую таможенную необандероленномъ видѣ. Въ 1910 году вывезено 11000 сотенъ.

Во второй половинѣ отчетнаго года въ гор. Вѣрномъ открылась первая въ Семирѣчѣ папиросная мастерская Т-ва „Пестовъ и Родіоновъ“.

Для производства на эту мастерскую поступаетъ табакъ мѣстныхъ фабрикъ и низшихъ сортовъ. Въ мастерской существуетъ пока два образца папиросъ. Въ будущемъ при выработкѣ папиросъ изъ російскаго табаку и разныхъ образцовъ, выработка папиросъ должна будетъ увеличиться.

Суконная фабрика Товарищества „Торговый домъ Шахворостова съ С-ми и Пестовъ“ ограничилась на первое время выработкою простыхъ, грубыхъ суконъ изъ мѣстной овечьей и верблюжьей шерсти, съ развитіемъ производства и расширенія дѣла фабрика предполагаетъ приступить къ выработкѣ болѣе высокихъ сортовъ сукна. Выставленные фабрикою на устраиваемой ежегодно Семирѣченскимъ Обществомъ сельскаго хозяйства весенней выставкѣ первые образцы выработанныхъ суконъ признаны хорошаго качества и премированы золотою медалью.

Т о р г о в л я.

Торговля въ Семирѣченской области можетъ быть подраздѣлена на три разряда—внутренняя, внѣшняя и пограничная.

Размѣры внутренней торговли не поддаются строгому учету, но на постепенное увеличеніе ихъ указываетъ ежегодное увеличеніе числа торговыхъ заведеній и оборотовъ послѣднихъ, по заявленіямъ самихъ же владѣльцевъ ихъ. Большая часть торговыхъ заведеній по своимъ оборотамъ относятся къ III и IV разрядамъ. Заведенія, торгующія по свидѣтельствамъ I разряда имѣются только въ гор. Вѣрномъ, ихъ всего 6: мануфактурная торговля Михайлова и Малышева, Дерова и Габдуль-Валиева, чайная торговля Лушнѣкова и Отдѣленія Русско-Китайскаго и

Сибирскаго Торговаго Банка. Указанныя фирмы торгуютъ преимущественно оптомъ и снабжаютъ своими товарами мѣстныхъ торговцевъ области по всѣмъ уѣздамъ.

Общее число торговыхъ заведеній въ области въ 1910 году было:

торгующихъ привозными товарами	3964
— мѣстными	1852
— смѣшанными.	2140
Всего	
увеличившись противъ предыдущаго года на	604

Общая сумма оборотовъ ихъ заявлена въ 6752467 руб.

Среди заведеній, торгующихъ привозными товарами, первое мѣсто, по суммѣ оборота, принадлежитъ заведеніямъ, торгующимъ мануфактурными и галантерейными товарами, а среди заведеній, торгующихъ мѣстными товарами, первое мѣсто занимаютъ торгующія виномъ и пивомъ.

Оптовая продажа хлѣбнымъ виномъ производилась изъ 3 винокуренныхъ заводовъ, 12 оптовыхъ складовъ и 1 водочнаго завода.

Раздробительная продажа хлѣбнаго вина производилась изъ: 115 ренсковыхъ погребовъ, 41 питейнаго дома, 5 трактировъ, буфетовъ и 2 погребовъ русскихъ виноградныхъ винъ.

Оптовая продажа пива производилась изъ 9 заводовъ, 10 оптовыхъ складовъ и 57 пивныхъ лавокъ.

Торговля винограднымъ виномъ производилась оптомъ изъ 1 склада и во всѣхъ мѣстахъ раздробительной продажи хлѣбнаго вина.

По городамъ и уѣздамъ мѣста продажи спиртныхъ напитковъ распредѣлились слѣдующимъ образомъ:

	Съ оптовой п одажей:						Съ раздробительн. продаж.					
	Винокурен. заводовъ,	Пивоварен. заводовъ,	Оптовыхъ складовъ вина и спирта.	Оптовыхъ складовъ пива.	Водочныхъ заводовъ.	Оптовыхъ складовъ русскихъ виноград. винъ	Ренсковыхъ погребовъ.	Питейныхъ домовъ.	Трактировъ.	Пивныхъ лавокъ.	Буфетовъ.	Погреб. русскихъ виноградныхъ винъ.
Въ г. Вѣрномъ	—	2	1	1	1	1	41	2	1	4	2	2
Въ Вѣрненскомъ у.	2	—	—	—	—	—	12	1	—	1	—	—
Въ г. Пишпекѣ	—	1	3	3	—	—	14	2	—	12	1	—
Въ Пишпекскомъ у.	—	1	2	2	—	—	4	10	—	2	—	—
Въ г. Пржевальскѣ	—	2	3	—	—	—	11	1	4	7	—	—
Въ Пржевальскомъ у.	—	—	1	2	—	—	1	8	—	—	—	—
Въ г. Джаркентѣ	—	1	2	—	—	—	5	2	—	10	—	—
Въ Джаркентскомъ у.	—	—	—	—	—	—	3	—	—	—	—	—
Въ г. Копалѣ	—	—	2	—	—	—	3	2	—	2	—	—
Въ Копальскомъ у.	—	—	—	—	—	—	8	3	—	2	—	—
Въ г. Лепсинскѣ	—	—	—	—	—	—	5	2	—	11	1	—
Въ Лепсинскомъ у.	1	2	—	2	—	—	8	8	—	6	—	—
Итого по области	3	9	12	10	1	1	115	41	5	57	4	2

Оптовая продажа табачных издѣлій производилась изъ фабричныхъ магазиновъ; мѣсть раздробительной продажи табаку въ 1910 году было то же.

Предметами вывозной торговли служатъ исключительно продукты сельскаго хозяйства: хлѣбъ въ зернѣ и мукою, фрукты въ свѣжемъ и сушеномъ видѣ, скоть и разное сырье. Изъ Лепсинскаго уѣзда въ Семипалатинскъ и Чугучакъ въ небольшомъ количествѣ вывозятъ, кромѣ того, дичь и рыбу.

Количество вывозимаго ежегодно изъ предѣловъ области въ Туркестанъ, Акмолинскую и Семипалатинскую области хлѣба въ зернѣ и мукою не поддается точной регистраціи, такъ какъ онъ экспортируется не только черезъ транспортныя конторы и болѣе извѣстными скупщиками, занимающимися хлѣбной торговлей, но и самими хозяевами.

По свѣдѣніямъ, доставленнымъ низшими административно-полицейскими властями, вывозъ хлѣба въ 1910 году, сравнительно съ предыдущимъ годомъ былъ незначителенъ. Всего вывезено:

К У Д А.	П У Д О В Ъ.					
	пшеницы.		Овса.	Ячменя	Проса.	Рису.
	Зерномъ	Мукою.				
Въ Туркестанъ	240650	160000	50000	42000	10000	40000
„ Семипалатинск. обл.	150000	82000	—	—	—	15000
„ Акмолинск. „	65000	31000	—	—	—	—
„ Китай (Чугучакъ)	30000	25000	—	—	—	10000
И т о г о	485000	298000	50000	42000	10000	65000

Значительное сокращеніе вывоза сравнительно съ предыдущимъ годомъ объясняется недородомъ въ Верненскомъ уѣздѣ, куда направлены были излишки изъ Пишпекскаго и Пржевальскаго уѣздовъ, обыкновенно вывозимые въ Туркестанъ.

Болѣе точныя свѣдѣнія имѣются о размѣрахъ вывозимыхъ изъ области продуктовъ скотоводства, которые регистрируются чинами ветеринарно-полицейскаго надзора. Такихъ продуктовъ, по сравненію съ предыдущимъ годомъ, было вывезено:

а) живого скота:	1909 г.	1910 г.
лошадей	24291 гол.	29640 гол.
рогатаго скота	70619 „	84680 „
овець и козь	946540 „	1672320 „
б) сырыхъ животныхъ продуктовъ:		
свѣжаго мяса	2604 пуд.	3740 пуд.
сала скотскаго	1152 „	1473 „
кишекъ	12330 „	14615 „
кожъ конскихъ ,	515331 шт.	860702 шт.
„ рог. скота	312538 „	416832 „
„ верблюж.	9886 „	9642 „
„ овецъ и козъ	6040170 „	6260843 „
шерсти ов. и козъ	658498 пуд.	676894 пуд.
„ верблюж.	19926 „	21630 „
„ коровьей	938 „	2176 „
волоса конскаго	15005 „	17781 „

Съ развитіемъ сельско-хозяйственной промышленности области, къ чему должно будетъ дать сильный толчекъ соединеніе ея рельсовымъ путемъ съ Туркестаномъ и Сибирью, многіе продукты мѣстнаго хозяйства составятъ видную статью для вывозной торговли, но пока главнымъ предметомъ ея является скоть и продукты сельскаго хозяйства. Насколько важна эта статья торговли, указываютъ какъ выше приведенныя цифры, такъ и то обстоятельство, что многія торговыя фирмы Европейской Россіи открываютъ въ различныхъ пунктахъ области и не только въ осѣдлыхъ селеніяхъ, но и въ степи, торговыя заведенія для скупки сырья. Такихъ заведеній въ 1910 году насчитывалось:

въ Вѣрненскомъ уѣздѣ	47
— Копальскомъ —	28
— Лепсинскомъ —	16
— Джаркентскомъ —	9
— Пржевальскомъ —	27
— Пишпекскомъ —	214
<hr/>	
В с е г о	341

Торговые обороты этихъ заведеній въ общей суммѣ достигли шести милліоновъ рублей.

Ярмарки.

Независимо постоянныхъ торговыхъ заведеній для скупки скота и сырья, операція эта въ широкихъ размѣрахъ производится на степныхъ ярмаркахъ, хотя необходимо замѣтить, что за послѣдніе годы наблюдается большое тяготѣніе кочевниковъ къ продажѣ скота не на ярмаркахъ, а на постоянныхъ базарахъ въ городахъ и селеніяхъ.

Изъ одиннадцати существующихъ въ области ярмарокъ наибольшее значеніе имѣетъ Каркаринская ярмарка въ Джаркентскомъ уѣздѣ, но въ 1910 году обороты ея не превысили 300 т. руб. Изъ 445 владѣльцевъ лавокъ на этой ярмаркѣ прибыло съ товарами только 314.

Также неудачно прошли и другія изъ существующихъ въ области ярмарокъ—Алмалинская въ Копальскомъ уѣздѣ, Чашунайская въ Джаркентскомъ, Нарынкольско-Сергіопольская въ Лепсинскомъ. Болѣе оживленными были: Попутненская въ Копальскомъ уѣздѣ (оборотъ 132 т. руб.) Токмакская и Пишпекская (оборотъ до 200 т. руб. на каждой).

Петричанная торговля съ Китаемъ.

Положеніе нашей пограничной торговли съ Китаемъ, по свѣдѣніямъ таможенныхъ управленій, было слѣдующее:

Вывезено товаровъ въ Китай черезъ Бахтинскую таможеню на	1699397 руб.
— Джаркентскую —	1370024 „
— Пржевальскую —	117260 „

И т о г о 3186681 „

Привезено изъ Китая:

черезъ Бахтинскую таможеню на	3170932 руб.
— Джаркентскую —	2649114 „
— Пржевальскую —	794317 „

И т о г о 6614363 „

Транзитныхъ товаровъ черезъ границу прошло:

на Бахтинской таможенѣ на	1046553 руб.
— Джаркентской —	35222 „

И т о г о 1081775 руб.

Главнѣйшими предметами ввоза, какъ и въ предыдущіе годы, служили: чай байховый и кирпичный, скоть, продукты скотоводства, фарфоровыя издѣлія, шелковыя и полшелковыя ткани, войлокъ, ковры шерстяныя и т. под.; а предметами вывоза: мануфактурные и колониальные товары, обувь разная, эмалированная посуда, издѣлія изъ мѣди, желѣза и др.; стеариновыя свѣчи, спички, табакъ, вино и т. под.

Собственно изъ Семирѣчья въ Китай вывозятся: вино хлѣбное, пиво, табакъ и папиросы, бахчевыя овощи, медъ пчелиный, рыба свѣжая (алакульскій окунь), скоть и продукты скотоводства. Всѣ остальные товары идутъ черезъ область транзитомъ.

Случаевъ контрабандныхъ поимокъ было 53, причемъ задержано товаровъ на 3816 руб. Тщательному надзору за границей по прежнему препятствовали малочисленность таможенной стражи и неудовлетворительность правового ея положенія.

Кредитъ и обезпеченіе народнаго благосостоянія.

Отдѣленія Государственнаго Банка въ 1910 году въ области еще не было открыто, нѣкоторыя важнѣйшія банковыя операціи производились, по прежнему, въ мѣстныхъ казначействахъ. Наибольшими преимуществами въ этомъ отношеніи пользуется Вѣрненское Казначейство, которое, кромѣ общихъ операцій по переводу суммъ, приему на комиссію векселей и по текущимъ счетамъ, производитъ еще выдачу ссудъ, подъ залогъ процентныхъ бумагъ.

Оборотъ суммъ Государственнаго банка въ Вѣрненскомъ Казначействѣ въ отчетномъ году былъ слѣдующій:

О П Е Р А Ц И И.		Оставалось къ 1/1 1910 г.	Поступило	Израсхо- довано.	Оста- лось къ 1/1 1911 г.
По перево- дамъ	Поступило суммъ для перевода	—	4005397	4005397	—
	Поступило переводовъ изъ другихъ кассъ	8446	2420982	2394180	35248
По векселямъ		46688	356716	338211	65192
— текущимъ счетамъ		396244	4147184	3874718	668709
— покупкѣ и продажѣ процент- ныхъ бумагъ		12337	26159	325150	56837

Выдачи ссудъ подъ процентныя бумаги въ 1910 году не производилось.

Общая сумма банковыхъ операцій по другимъ Казначействамъ была слѣдующая:

КАЗНАЧЕЙСТВА		Оставалось къ 1/1 1910 г.	Поступило	Израсхо- довано.	Оста- лось къ 1/1 1911 г.
Копальское		133708	1523918	1591672	65954
Лепсинское		128549	1375356	1361097	69218
Джаркентское		147154	3764943	3723244	188853
Пржевальское		130439	1637736	1621408	146767
Пишпекское		184041	4096486	4071901	158626

Частныхъ банковъ въ области два, оба въ г. Вѣрномъ—отдѣленія Русско-Азіатскаго банка и Сибирскаго Торговаго.

Подробныхъ отчетовъ этихъ банковъ опубликовано не было, но обороты ихъ, по свѣдѣніямъ податной инспекціи, съ каждымъ годомъ расширяются и въ 1910 году достигли въ Русско-Азіатскомъ банкѣ 25, а въ Сибирскомъ 18 милліоновъ рублей.

**Учрежденія мелкаго
кредита.**

Учрежденія мелкаго кредита начали открываться въ Семирѣченской области въ очень недавнее время. Первымъ открыло свое дѣйствіе въ январѣ 1909 года *Лепсинское* кредитное товарищество, затѣмъ въ августѣ *Герасимовское* и въ сентябрѣ—*Сарканское*. Всѣ три—въ сѣверной части области, ближайшей къ району дѣятельности Семипалатинскаго Отдѣленія Государственнаго Банка.

Въ 1910 году новыхъ кредитныхъ товариществъ не открывалось, хотя ходатайства объ этомъ поступили изъ разныхъ мѣстностей области. Главною причиною сему, кромѣ несоблюденія просителями необходимыхъ формальностей, послужила неизвѣстность—которое изъ двухъ ближайшихъ къ Семирѣчью Отдѣленій Государственнаго Банка, Ташкентское или Семипалатинское должно субсидировать открывающіяся въ области учрежденія мелкаго кредита основными и оборотными капиталами или же территорія области, въ соображеніяхъ разстоянія, должна быть раздѣлена между названными Отдѣленіями Банка.

Отчеты о дѣятельности трехъ упомянутыхъ выше товариществъ за 1910 годъ, какъ высказано въ представленной въ Областной Комитетъ инспекторомъ мелкаго кредита П. Ф. Яковенко запискѣ, свидѣлствуютъ, что подобныя учрежденія въ Семирѣченской области вполне жизнеспособны и что въ скоромъ времени онѣ будутъ играть важную роль въ дѣлѣ развитія мѣстной сельско-хозяйственной и ремесленной промышленности.

Дѣятельность упомянутыхъ трехъ товариществъ распространяется на 12 населенныхъ мѣстъ въ двухъ смежныхъ уѣздахъ—Лепсинскомъ и Копальскомъ. Лепсинское товарищество обслуживаетъ земледѣльческій и ремесленный классы городского населенія, а два остальныхъ—исключительно крестьянскія и казачьи хозяйства. Каждое изъ Товариществъ имѣетъ районъ отъ 972 до 1990 дворовъ; общее же число дворовъ въ районѣ трехъ товариществъ равняется 4066.

Участниковъ, пользующихся кредитомъ, въ трехъ товариществахъ къ началу 1910 года было 519 чел.; въ теченіе года подано заявленій о принятіи въ товарищества 358 ю лицами, но изъ нихъ принято только 279; 79 ти лицамъ въ приемъ было отказано, частью по неблагонадежности, большинству же за несоотвѣтствіемъ ихъ требованью ст. 1 закона объ учрежденіяхъ мелкаго кредита и ст. 10 устава товариществъ (временное пребываніе въ данномъ районѣ). Всѣ 79 чедовѣкъ не принятыхъ въ товарищества, приходятся на городское Лепсинское. Въ теченіе года выбыло изъ товариществъ, по разнымъ причинамъ, 9 чедовѣкъ и къ январю 1911 г. общее число участниковъ въ товариществахъ достигло 789 чел. Такимъ образомъ, составъ товариществъ увеличился въ теченіе года болѣе, чѣмъ на 50%.

Сумма кредитовъ для пользованія ссудами въ трехъ товариществахъ равнялась 45280 руб., что въ среднемъ составило 57 руб. на каждаго члена.

Отвѣтственность по обязательствамъ двойная противъ открытаго каждому члену кредита и къ январю 1911 года она выразилась въ 90560 руб.; задолженность же товариществъ къ этому времени по вкладамъ и займамъ достигла лишь 17347 р. 76 к., т. е. она покрылась круговою порукою членовъ болѣе чѣмъ въ пять разъ.

Оборотныя средства товариществъ по балансу на 1-ое января 1911

года составились изъ: капиталовъ, ссуженныхъ Государственнымъ Банкомъ — 53⁰/₆; вкладовъ 35⁰/₆ и собственныхъ капиталовъ 12⁰/₆. Къ началу же 1910 года, въ суммѣ 14034 р. 42 к. всѣхъ оборотныхъ средствъ, товарищества имѣли: капиталовъ, ссуженныхъ Государственнымъ Банкомъ 78,2⁰/₆, вкладовъ 12,6⁰/₆ и собственныхъ капиталовъ 9,1⁰/₆.

Изъ сопоставленія этихъ цифръ усматривается, что при незначительномъ общемъ увеличеніи оборотныхъ средствъ въ товариществахъ, замѣтно измѣнились составныя ихъ части. Задолженность Государственному Банку уменьшилась болѣе чѣмъ на 25⁰/₆, и въ то же время увеличилась сумма вкладовъ и собственныхъ средствъ изъ прибылей.

Отмѣчая это обстоятельство, какъ доказательство того, что товарищества въ отношеніи привлеченія мѣстныхъ средствъ, получаютъ надлежащее развитіе и, слѣдовательно, среди населенія пользуются достаточнымъ довѣріемъ, тѣмъ не менѣе слѣдуетъ отмѣтить, что во всѣхъ товариществахъ чувствуется значительный недостатокъ въ оборотныхъ средствахъ, такъ какъ пополненіе ихъ изъ мѣстныхъ источниковъ (исключительно частныя вклады) далеко не соответствовало приливу въ товариществахъ новыхъ членовъ и росту требованія на ссуды. Особеннымъ безденежьемъ страдало Саркандское кредитное товарищество, гдѣ притокъ вкладовъ былъ очень незначительный и за недостаткомъ средствъ у товарищества къ концу 1910 года образовался убытокъ отъ операций въ 240 руб. 58 коп.

Такое положеніе этого товарищества зависѣло отчасти отъ того, что съ самаго начала своей дѣятельности, располагая исключительно и въ самыхъ незначительныхъ размѣрахъ средствами, ссуженными Государственнымъ Банкомъ, оно не могло въ достаточной степени удовлетворить въ своемъ районѣ широкой потребности населенія въ кредитѣ, и тѣмъ, освободивъ частныя капиталы, которыми обслуживало населеніе до открытія товарищества, привлечь ихъ въ свою кассу. Наблюдалось, что частныя капиталы мѣстныхъ богачей съ успѣхомъ конкурировали со слабыми средствами товарищества и дѣятельность послѣднего мало интересовала населеніе. Такъ работало товарищество почти полтора года, исключительно на средства Государственнаго Банка и, конечно, по размѣрамъ своихъ оборотовъ, не могло внушить довѣрія къ себѣ болѣе или менѣе крупнаго вкладчика; стремленіе же привлечь въ свою кассу общественныя, станичныя суммы, которыхъ по району дѣйствія товарищества можно было бы получить до 5000 руб., не увѣнчалось успѣхомъ за неполученіемъ на то разрѣшенія Войскового Правленія. Въ концѣ концовъ товарищество понесло убытокъ, что еще болѣе неблагоприятно отразилось на притокѣ мелкихъ вкладовъ и на общемъ интересѣ къ нему со стороны населенія. Въ настоящее время обстоятельства эти приняты во вниманіе Государственнымъ Банкомъ и кредитъ товариществу значительно увеличенъ, что дало ему возможность расширить операции и тѣмъ привлечь къ себѣ вниманіе и довѣріе населенія.

Ссудная операція товариществъ въ 1910 году выразилась въ выдачѣ 742 ссудъ на 26105 рублей, размѣромъ отъ 5 до 150 руб.

По своему назначенію ссуды распредѣлились такъ, а) 55 ссудъ выдано на личныя расходы заемщиковъ, что составило 7,3⁰/₆ общей суммы выданныхъ ссудъ; б) 7—на уплату частныхъ долговъ (1,2⁰/₆); в) 71—на постройку и ремонтъ жилыхъ помѣщеній (12,8⁰/₆); г) 41—на прокормъ скота (3,8⁰/₆); д) 10 на торговлю (2,1⁰/₆) и е) 558 ссудъ на сельско-хозяйственныя потребности, какъ то: покупку сѣмянъ, аренду земли и садовъ, покупку скота и сельско-хозяйственныхъ машинъ, наемъ рабочихъ и проч. (72,8⁰/₆).

Характернымъ явленіемъ въ ссудной операціи отмѣчается лишь то, что, по сравненію съ первымъ годомъ дѣятельности товариществъ, производительность выданныхъ въ 1910 году ссудъ значительно повыси-

лась. Такъ въ 1909 году сумма ссудъ, выданныхъ преимущественно на сельско-хозяйственныя потребности заемщиковъ, по отношенію къ общей суммѣ выданныхъ ссудъ, составила 54,3%, а въ 1910 году этого рода ссудъ выдано было болѣе 72%. Что же касается вообще увеличенія оборотовъ по ссудной операціи, то такое, находясь всецѣло въ зависимости отъ размѣра оборотныхъ средствъ, шло параллельно увеличенію послѣднихъ, такъ какъ во всѣхъ трехъ товариществахъ дѣятельность ихъ сводилась до сихъ поръ исключительно къ производству ссудной операціи на общихъ основаніяхъ; посредническихъ же или залоговыхъ операцій товарищества еще не предпринимали.

Просроченныхъ ссудъ, къ концу 1910 г. было 15 на сумму 516 р., что составило 3% общаго остатка ссудъ по балансу на 1-ое января 1911 г., платежей же по ссудамъ въ 1910 году поступило 23,135 руб.

Процентъ, взимаемый по ссудамъ во всѣхъ товариществахъ, установленъ въ одинаковомъ размѣрѣ—изъ 12 годовыхъ, платимый по вкладамъ процентъ также определенъ одинаково отъ 4 до 7, смотря по условію и сроку вклада.

Валовая прибыль отъ операцій въ 1910 году составила 2300 руб. 52 коп. Расходъ же выразился въ суммѣ 1677 руб. 70 коп., изъ коихъ: на вознагражденіе личнаго состава Правленій и служащихъ—813 руб. 50 коп., на расходы по дѣлопроизводству и содержанию—182 р. 85 к. и на уплату процентовъ по вкладамъ и займамъ 681 р. 36 к. Наибольшая сумма расходовъ по управленію пала на вознагражденіе счетоводовъ; трудъ же членовъ Правленія и Совѣта потребовалъ незначительнаго расхода въ суммѣ 166 руб. въ Лепсинскомъ и Герасимовскомъ товариществахъ. Въ Сарканскомъ товариществѣ Правленіе и Совѣтъ служатъ безвозмездно. Чистая прибыль отъ операціи въ суммѣ 863 р. 39 коп. получена Лепсинскимъ и Герасимовскимъ товариществами. Сарканское, какъ выше замѣчено, за недостаточностью оборотныхъ средствъ, потерпѣло убытокъ въ 240 руб. 58 коп., часть котораго по постановленію Общаго Собранія, на основаніи ст. 81 устава, покрыта изъ запаснаго капитала, а часть отнесена на пополненіе изъ могущей быть прибыли отъ операцій слѣдующаго года.

Во всѣхъ товариществахъ, по распоряженію Управляющаго Семипалатинскимъ Отдѣленіемъ Государственнаго Банка, въ 1910 году произведены были ревизіи, которыми выяснено, что, за незначительными упущеніями по дѣлопроизводству и счетоводству, общее положеніе дѣлъ въ товариществахъ вполнѣ удовлетворительно.

Киргизская ссудная касса.

Открытая въ 1903 г. киргизская ссудная касса, по характеру своихъ операцій, должна быть отнесена къ числу учреждений мелкаго кредита. Обороты кассы съ каждымъ годомъ расширяются и въ 1910 году, по официальному отчету, выразились слѣдующими цифрами:

Къ 1-му января 1910 года состояло:

въ долгахъ	58755 руб. 41 коп.
— наличности	8388 — 51 —

Итого . 67143 — 98 —

Въ теченіе года поступило:

въ возвратъ выданныхъ ссудъ .	21836 руб. 3 коп.
% на ссуды, пени и др. .	1707 — 39 —

Итого . 23543 — 42 —

Израсходовано:

выдано ссудъ	20705 руб. 61 коп.
------------------------	--------------------

расходы по кассѣ 205 руб. 72 коп.

Итого 20911 — 33 —

Къ 1-му января 1911 года оставалось:

въ долгахъ 57624 руб. 53 коп.

наличности 12151 — 54 —

Итого 69776 — 07 —

Общественные капиталы (мірскіе и станичныя) имѣются во всѣхъ старожильческихъ селеніяхъ казачьихъ и крестьянскихъ.

**Общественные капи-
талы.**

Болѣе крупныя капиталы имѣютъ станицы. Къ 1-му января 1892 г., когда введено было въ дѣйствіе новое общественное управленіе въ казачьихъ войскахъ, станицы Семирѣченскаго казачьяго войска располагали станичными капиталами всего въ суммѣ 23013 руб.; къ 1-му же января 1911 года они составили солидную сумму—163008¹/₂ р., т. е. увеличились на 140996 р.

Источниками этихъ капиталовъ служатъ: 1) сборъ посаженной платы съ разночинцевъ, проживающихъ осѣдло въ станицахъ и ихъ выселкахъ, 2) сборъ за совершеніе въ станицахъ договоровъ и сдѣлокъ, 3) арендныя оброчныя статьи, 4) сборъ за увольненіе казаковъ въ отпуски, 5) проценты по выдаваемымъ изъ станичныхъ капиталовъ ссудамъ; 6) сборы съ торговыхъ площадей и лавокъ, 7) доходы отъ содержанія общественныхъ питейныхъ заведеній и т. под.

Расходы изъ станичныхъ суммъ производятся: на содержаніе станичной и выселковой администраціи, школъ, на постройку мостовъ и общественныхъ зданій, на покупку лекарствъ для леченія больныхъ, на жалованье фельдшеру, оспеннику, на снаряженіе бѣдныхъ казаковъ при выкомандированіи ихъ на полевую службу и проч.

Въ тѣхъ станицахъ и выселкахъ, гдѣ получаемыхъ доходовъ бываетъ недостаточно на покрытіе предстоящихъ расходовъ, жители облагаются особымъ сборомъ по раскладкѣ, составляемой самими обществами на общественныхъ сборахъ.

Въ 1910 году общая сумма станичныхъ капиталовъ сравнительно съ предыдущимъ годомъ уменьшилась на 13896 р. б., вслѣдствіе увеличенія изъ нихъ расходовъ по нѣкоторымъ станицамъ.

Подробныя свѣдѣнія о поступленіи и расходахъ этихъ суммъ помѣщены на стран. 20—23 отчета о состояніи Семирѣченскаго казачьяго войска.

У крестьянъ мірскіе капиталы рѣдко превышаютъ 3—4 т. р., но и то только въ такихъ селеніяхъ, которыя владѣютъ хорошими оброчными статьями, или же въ которыхъ проживаетъ много разночинцевъ, какъ, напр. въ селеніяхъ Зайцевскомъ, Вѣрненскаго уѣзда, Захаровскомъ, Лепсинскаго и Токмакскомъ—Пишпекскаго. Въ этихъ селеніяхъ на общественные доходы относятся и всѣ общественные расходы, безъ обложенія для сего членовъ общества особыми сборами; въ остальныхъ же селеніяхъ, гдѣ доходныхъ оброчныхъ статей нѣтъ и гдѣ, для покрытія общественныхъ расходовъ, населеніе облагается особыми сборами, нѣтъ мірскихъ капиталовъ или же они не превышаютъ двухъ, трехъ сотенъ рублей.

У инородческихъ обществъ кочевыхъ и осѣдлыхъ мірскихъ капиталовъ не существуетъ; всѣ общественные расходы покрываются устанавливаемыми ежегодно или въ каждомъ отдѣльномъ случаѣ сборами съ членовъ общества,

**Запасные хлѣбные ма-
газины.**

Запасные хлѣбные магазины существуютъ у всѣхъ осѣдлыхъ об- ществъ: казачьихъ, крестьянскихъ и туземныхъ. Главное назначеніе ихъ—обеспечить населеніе сѣменами на случай недостатка таковыхъ у него самого. Въ случаѣ полнаго неурожая обеспечить населеніе продо- вольствіемъ хлѣбозапасные магазины не могутъ, такъ какъ хранящіеся въ нихъ запасы, сравнительно съ численностью населенія, не велики.

Въ 44 хлѣбозапасныхъ магазинахъ въ казачьихъ войскахъ къ 1-му января 1911 г. состояло 15185 четвертей зерна на лицо и 5151 четв. въ ссудахъ и недоимкахъ, а всего 20336 четвертей, а въ 123 магази- нахъ въ крестьянскихъ, дунганскихъ и таранчинскихъ селеніяхъ 63642 четверти, изъ коихъ 16124 четв. налицо, а остальные въ долгахъ и ссудахъ.

Собственные запасы хлѣба у населенія отъ прежнихъ урожаевъ всегда значительны, что служить надежнымъ обеспеченіемъ его на слу- чай полнаго неурожая, но при особыхъ условіяхъ мѣстной земледѣль- ческой культуры (искусственное орошеніе, богарныя поля), такого слу- чая быть не можетъ и въ прошедшемъ не было сему примѣровъ. Слѣ- дуетъ, однако, замѣтить, что запасы зерна отъ прежнихъ урожаевъ обыкновенно бываютъ только у русскаго населенія крестьянъ и каза- ковъ; у таранчей и дунганъ весь урожай расходуется уже къ веснѣ, и они почти ежегодно ощущаютъ недостатокъ въ сѣменахъ для посѣва. Тоже самое наблюдается и у кочевого населенія, съ тою только раз- ницею, что оно изъ урожая прежде всего отдѣляетъ известное коли- чество зерна, нужное для посѣва, которое тщательно сохраняется; все же остальное количество расходуется безъ всякаго расчета, почему лѣ- томъ въ киргизскихъ волостяхъ съ трудомъ можно найти даже овесъ.

Въ 1910 году недостатокъ въ сѣменахъ для обсемененія полей ощущался по всѣмъ уѣздамъ за исключеніемъ Пржевальскаго. Ссудъ зерномъ было выдано:

У Ѳ З Д Ы.	Пшеницы	Овса и яч- меня				
	П	у	д	о	в	ѣ
Вѣрненскій	7609	2390				
Копальскій	1996	—				
Лепсинскій	3036	—				
Джаркентскій	10522	5376				
Пишпекскій	5321	—				
И т о г о	28484	7766				

Въ киргизскихъ волостяхъ хлѣбныхъ магазиновъ пока не существуетъ.

По распространеніи на Семирѣченскую область, согласно Высочайше утвержденному 28 мая 1899 года положенію Комитета Министровъ вре- менныхъ правилъ объ обеспеченіи продовольствія кочевого населенія Степныхъ областей, приступлено было къ образованію областного про- довольственнаго киргизскаго капитала со включеніемъ въ земскую смѣту дополнительнаго на этотъ предметъ сбора по 8 коп. съ кибитки, и вмѣстѣ съ тѣмъ предложено было киргизскимъ обществамъ образо- вать мѣстные запасы или сборомъ съ кибитковладѣльцевъ хлѣба въ натурѣ или же, по стоимости его, денегъ. Большинство обществъ со- вершенно отказались, какъ отъ устройства запасныхъ хлѣбныхъ мага- зиновъ, такъ и отъ образованія мѣстныхъ продовольственныхъ капи- таловъ; другія же не нашли возможнымъ устраивать хлѣбозапасные ма-газины, ссылаясь на большія затрудненія, встрѣчаемая въ степи при

храненіи запасовъ хлѣба, но изъявили согласіе образовать мѣстные продовольственные капиталы.

Такіе капиталы имѣютъ:

въ Вѣрненскомъ уѣздѣ	16 вол.	9642 руб.	31 коп.
— Копальскомъ	— 5 —	6913	— 42 —
— Лепсинскомъ	— 12 —	17134	— 21 —
— Джаркентскомъ	— 21 —	21632	— 75 —
— Пржевальскомъ	— 11 —	8960	— 82 —
— Пишпекскомъ	— 2 —	3630	— 14 —

И т о г о . 67912 — 65 —

Временныя правила объ обезпеченіи продовольствія кочеваго населенія замѣнены Высочайше утвержденнымъ 12 апрѣля 1904 г. мнѣніемъ Государственнаго Совѣта, въ силу коего для кочеваго населенія всего Туркестанскаго Генераль-Губернаторства образуется общій продовольственный капиталъ, по разсчету одного рубля на каждаго кибитковладѣльца, и со включеніемъ въ этотъ капиталъ всѣхъ суммъ, собранныхъ съ населенія на основаніи временныхъ правилъ.

Состояніе общаго продовольственнаго капитала.

Капиталъ этотъ находится въ распоряженіи Туркестанскаго Генераль-Губернатора, которому и представляется отчетность о движеніи его.

Расходовъ по Семирѣченской области изъ капитала этого въ 1910 году не производилось.

Государственныхъ сберегательныхъ кассъ въ 1910 году было 21 изъ коихъ: центральныхъ при казначействахъ 6 и почтово-телеграфныхъ 15. Существовавшія до 1910 года сберегательныя кассы при учебныхъ заведеніяхъ закрыты.

Государственныя сберегательныя кассы.

Обороты этихъ кассъ въ 1910 году были слѣдующіе:

	Поступило вкладовъ	Выдано вкладовъ
по Вѣрненскому казначейству .	766836 р.	726409 р.
— Копальскому — .	243559 —	159052 —
— Лепсинскому — .	235086 —	182291 —
— Джаркентскому — .	179476 —	149565 —
— Пржевальскому — .	224399 —	214078 —
— Пишпекскому — .	396062 —	341994 —

И т о г о 2045418 р. 1771389 р.

Къ 1-му января 1911 года въ государственныхъ сберегательныхъ кассахъ состояло на храненіи:

по Вѣрненскому казначейству .	1063825 руб.
— Копальскому — .	362693 —
— Лепсинскому — .	300993 —
— Джаркентскому — .	227515 —
— Пржевальскому — .	236121 —
— Пишпекскому — .	282211 —

В с е г о . 2413358 —

Общее число единоличныхъ вкладчиковъ и распределеніе ихъ по роду занятій, народности и проч. видны изъ слѣдующей таблицы:

Роль занятій, народность и пр.		Число вкладчиковъ.	Сумма вкладовъ.	Среднее на одного вкладчика.	1/10 % къ общ. числу вкладч.
Земледѣліе и сельскіе пром.	туземцы	139	9283	69,9	1,5
	русскіе	2264	503865	222,6	22,5
Городскіе промыслы	туземцы	47	3806	80,9	0,5
	русскіе	1018	168668	151,5	10,2
Услуженіе	туземцы	155	16335	105,4	1,6
	русскіе	416	95904	230,5	4,2
Торговля	туземцы	404	243147	601,3	4,1
	русскіе	729	332849	428,1	7,3
Духовное званіе		283	235955	833,4	2,9
Военная служба	офиц. чины	272	106947	393,2	2,8
	нижн. чины	1187	40814	35,2	11,9
Гражд. служба	воен. народн. упр.	365	60977	167,0	3,6
	учебное вѣдом.	312	60147	192,8	3,1
	другія вѣдом.	530	235519	444,4	5,3
Частная служба		1192	149554	125,5	11,9
Прочія занятія		216	56875	263,3	2,1
Вклады юридическихъ лицъ		466	92713	198,9	4,5
Итого		9995	2413358	—	—

По суммѣ вкладовъ на одно лицо первое мѣсто занимаютъ лица духовнаго званія, по числу вкладчиковъ—русскіе земледѣльцы.

Г Л А В А VI.

Подати и повинности.

Окладные государственные сборы.

Окладные государственные сборы, взыскиваемые съ населенія области, составляютъ: кибиточная и оброчная подати и налогъ съ недвижимыхъ имуществъ въ городахъ.

Кибиточная подать взыскивается съ кочевого населенія по 4 руб. съ кибитки; оброчная подать взыскивается съ осѣдлаго сельскаго населенія по 30 коп. съ десятины удобной земли, налогъ же съ недвижимыхъ имуществъ въ городахъ особыми расписаніями опредѣляется ежегодно.

По свѣдѣніямъ Омской Казенной Палаты кибиточной и оброчной подати въ 1910 году подлежало къ поступленію:

У ъ з д ы.	Недоимки		Оклад.	
	Руб.	Коп.	Руб.	Коп.
Вѣрненскій	204	—	137936	56
Копальскій	12990	—	150412	50
Лепсинскій	23536	6	138136	11
Джаркентскій	15821	3	89024	13
Пржевальскій	1631	69	149518	19
Пишпекскій	4329	22	155041	67
Всего	58512	—	820029	16

Въ дѣйствительности поступило и осталось въ недоимкѣ:

У Ѣ З Д Ы.	В З Ы С К А Н О.				ОСТАЛОСЬ КЪ 1911 Г.			
	НЕДОИМКИ.		ОКЛАДА.		НЕДОИМКИ.		ОКЛАДА.	
	РУБ.	КОП.	РУБ.	КОП.	РУБ.	КОП.	РУБ.	КОП.
Вѣрненскій	204	—	137936	56	—	—	—	—
Копальскій	12990	—	150412	50	—	—	—	—
Лепсинскій	23518	38	136269	11	17	68	1867	—
Джаркентскій	15809	37	87494	68	11	66	1529	45
Пржевальскій	788	75	143897	78	842	94	5620	41
Пишпекскій	299	5	152869	36	4030	17	2172	31
В с е г о	53609	55	808879	99	4902	45	11189	17

Налога съ недвижимыхъ имуществъ подлежало взысканію:

Г О Р О Д А.	Недоимки.		Оклада.	
	Руб.	К.	Руб.	К.
Вѣрный	607	91	3913	87
Копаль	—	—	674	66
Лепсинскъ	—	—	297	22
Джаркентъ	84	42	616	32
Пржевальскъ	153	98	1610	37
Пишпекъ	91	79	1887	56
В с е г о	938	10	9000	—

Въ дѣйствительности поступило и осталось въ недоимкѣ:

Г О Р О Д А.	П О С Т У П И Л О.				ОСТАЛОСЬ ВЪ НЕЛИМКѢ.			
	НЕДОИМКИ.		ОКЛАДА.		НЕДОИМКИ.		ОКЛАДА.	
	Руб.	К.	Руб.	К.	Руб.	К.	Руб.	К.
Вѣрный	607	91	3913	87	—	—	—	—
Копаль	—	—	674	66	—	—	—	—
Лепсинскъ	—	—	297	22	—	—	—	—
Джаркентъ	84	42	589	89	—	—	26	43
Пржевальскъ	153	98	1556	44	—	—	53	93
Пишпекъ	91	79	1804	91	—	—	82	65
В с е г о	938	10	8836	99	—	—	163	01

Всѣхъ вообще государственныхъ доходовъ—прямыхъ и косвенныхъ поступило:

по Вѣрненскому казначейству	690740 р. 17 к.
— Копальскому	239564 — 82 —
— Лепсинскому	272036 — 76 —
— Джаркентскому	131749 — 89 —

— Пржевальскому	—	. 242640 р. 21 к.
— Пишпекскому	—	. 369496 — 37 --

В с е г о . . 1946228 р. 22 к.

Общая же сумма государственныхъ расходовъ равнялась 4972742 руб. 18 коп.

Столь значительное превышеніе государственныхъ расходовъ надъ доходами вызывается тѣмъ, во 1-хъ, что большая часть расходовъ по военному вѣдомству падаетъ на содержаніе войскъ, которыя необходимы въ Семирѣчьи, какъ области пограничной; во 2-хъ, пограничное же положеніе области требуетъ не существующихъ въ другихъ мѣстахъ Имперіи расходовъ на содержаніе таможенныхъ учреждений и наконецъ, въ 3-хъ, особые расходы вызваны усиленными работами Переселенческаго Управленія и начатыя въ отчетномъ году изысканіями по орошенію долины р. Чу Отдѣломъ Земельныхъ улучшеній.

Земскіе сборы.

На удовлетвореніе расходовъ, относящихся на счетъ земскихъ суммъ области съ осѣдлаго населенія взималось 33% оброчной подати и налога съ недвижимыхъ имуществъ и по 1 руб. 50 коп. съ кибитки у кочевого населенія, кромѣ 8 коп., взыскивавшихся на образованіе общаго для всѣхъ волостей области продовольственнаго капитала.

Земскій сборъ вносится обыкновенно на годъ впередъ, хотя и не всегда полностью. Съ зачетомъ поступленій на 1910 годъ, бывшихъ въ 1909 году, по свѣдѣніямъ Омской Казенной Палаты, взысканію подлежало:

У ъ з д ы.	Недоимокъ.		О К Л А Д А.			
			1910 г.		1911 г.	
	Руб.	К.	Руб.	К.	Руб.	К.
Вѣрненскій	1590	20	40	71	58319	16
Копальскій	6340	94	63732	22	63732	22
Лепсинскій	2824	71	58637	96	58637	96
Джаркентскій	4756	95	32951	58	36771	—
Пржевальскій	22604	52	62444	15	62362	7
Пишпекскій	9668	25	35490	65	64333	42
В с е г о	47785	57	253297	27	344155	83

Въ дѣйствительности поступило:

У ъ з д ы.	Недоимки прежн. лѣтъ.		О К Л А Д А.			
			1910 г.		1911 г.	
	Руб.	К.	Руб.	К.	Руб.	К.
Вѣрненскій	384	66	40	71	58319	16
Копальскій	6340	94	63732	22	19874	54
Лепсинскій	2817	64	58617	16	32408	51
Джаркентскій	4574	26	29644	42	22901	7
Пржевальскій	21393	88	58890	70	34562	72
Пишпекскій	8053	97	34548	77	53391	66
В с е г о	43565	35	245473	98	221457	66

Осталось не домысканными къ январю 1911 года:

У Ъ З Д Ы.	Недоимки прежн. лѣтъ.		О К Л А Д А.			
	Руб.	К.	1910 г.		1911 г.	
			Руб.	К.	Руб.	К.
Вѣрненскій	1205	54	—	—	—	—
Копальскій	—	—	—	—	63857	68
Лепсинскій	7	7	20	80	26229	45
Джаркентскій	182	69	3307	16	13869	93
Пржевальскій	1210	64	3553	45	27799	35
Пишпекскій	1614	28	941	88	10941	76
В с е г о	4220	22	7823	29	122698	17

Натуральною повинностью населеніе отбываетъ: исправленіе дорогъ и мостовъ, борьбу съ вредителями земледѣлія, выставку, за узаконенные прогоны, лошадей и юртъ для командируемыхъ по дѣламъ службы чиновниковъ внѣ почтовыхъ трактовъ и снабженіе, за установленную плату, проходящихъ воинскихъ командъ юртами, топливомъ и перевозочными средствами.

Натуральная повинности.

Главнѣйшая, по обременительности своей для населенія, изъ этихъ повинностей дорожная.

Благодаря особымъ качествамъ мѣстнаго грунта, непостоянству проѣзжающихъ полотно дорогъ горныхъ рѣчекъ и отсутствію у населенія достаточныхъ техническихъ познаній при возведеніи дорожныхъ сооружений, мѣстныя почтовые, а въ особенности, проселочныя дороги почти постоянно требуютъ ремонта и населеніе отвлекается для сего массами иногда во время полевыхъ работъ.

Въ теченіе 1910 г. на исправленіе дорогъ потребовалось рабочихъ:

У Ъ З Д Ы.	Число по- денныхъ рабочихъ.	На сумму рублей.
Вѣрненскій	16046	8523
Копальскій	2706	1353
Лепсинскій	15650	8600
Джаркентскій	14620	9200
Пржевальскій	11400	6840
Пишпекскій	54630	37241
В с е г о	115052	71757

Цифры эти, конечно, не могутъ считаться абсолютно точными. Легко можетъ быть, что нѣкоторые волостные управители умышленно ихъ преувеличиваютъ, желая оттѣнить эгимъ тяжесть натуральной дорожной повинности для населенія, такъ какъ не смотря на массу труда, затрачиваемаго имъ на исправленіе дорогъ, работы все же бываютъ не удовлетворительными; назначаются новые наряды рабочихъ, а это требуетъ новой траты труда, часто въ самое дорогое для сельскаго хозяина время полевыхъ работъ. Многія киргизскія общества, кочевки которыхъ отстоятъ на значительномъ разстояніи отъ назначенныхъ имъ для исправнаго содержанія дорожныхъ участковъ, пользуясь послѣдовавшимъ еще въ 1895 году со стороны Степного Губернатора разрѣ-

шеніемъ, приняли за правило устанавливать въ своей средѣ частные сборы и сдавать содержаніе своихъ участковъ въ исправности особо приглашаемымъ подрядчикамъ. Такой же обычай существуетъ и у большинства крестьянскихъ обществъ въ особенности, если на дорогѣ предстоитъ исправленіе мостовъ.

Такихъ частныхъ сборовъ на исправленіе дорогъ въ 1910 году было произведено на сумму 58824 р. 55 к.

Добровольная сдача исправнаго содержанія дорогъ за плату все же не избавляетъ населеніе отъ обязанности отбывать дорожную повинность натурою. Въ случаѣ какихъ—нибудь непредвидѣнныхъ обстоятельствъ какъ, напр., порча дороги наводненіемъ, обвалами и т. п., требующихъ принятія экстренныхъ мѣръ къ установленію правильнаго сообщенія, явка на исправленіе дороги по наряду для него обязательна.

Большой уронъ въ хозяйствѣ, который не рѣдко бываетъ послѣдствіемъ такого неожиданнаго призыва на дорогу побудилъ зарыблагшевскія волости, Пишпекскаго уѣзда, обязанныя содержать въ исправности дорогу въ Буамскомъ ущельи, выдвинуть на очередь, поднятый еще въ началѣ девятидесятихъ годовъ прошлаго столѣтія вопросъ о переложеніи натуральной дорожной повинности въ денежную. Въ постановленныхъ и представленныхъ по начальству общественныхъ приговорахъ волости эти изъявили согласіе сверхъ взимаемыхъ нынѣ податей и земскаго сбора вносить еще по одному рублю съ кибитки ежегодно, лишь бы освободиться отъ обязанности исправлять дорогу въ Буамскомъ ущельи натурою.

Воинская повинность.

Населеніе области привлечено къ отбыванію воинской повинности съ призыва 1887 года, на основаніи Высочайше утвержденнаго 12 января этого года мнѣнія Государственнаго Совѣта, но дѣйствіе устава о воинской повинности распространяется только на городское и сельское русское населеніе, а также на тѣхъ инородцевъ, которые причислены къ городскимъ и къ русскимъ сельскимъ обществамъ. Всѣ остальные инородцы какъ кочевые, такъ и осѣдлые освобождены отъ отбыванія воинской повинности. Казачье же сословіе отбываетъ воинскую повинность, на основаніи специальныхъ о казачьихъ войскахъ законоположеній.

Въ 1910 году къ отбыванію воинской повинности было привлечено 1056 человекъ, изъ коихъ подлежали приему въ войска 446.

Изъ числа внесенныхъ въ списки не явилось къ призыву: по уважительнымъ причинамъ 23, безъ уважительныхъ причинъ 77.

Подвергнуто освидѣтельствуванію 629, изъ коихъ: принято на службу строевую 425, на нестроевую 3; признаны совершенно неспособными къ службѣ—77; зачислены въ ополченіе II разряда 39, получили отсрочку до призыва слѣдующаго года 62 и признаны подлежащими отправленію въ лечебныя заведенія 23.

Осталось въ недоборѣ 12 чел. и зачислено въ запасъ 6 чел.

Изъ числа принятыхъ на службу: женатыхъ 287, холостыхъ 146 и вдовцовъ 1. Грамотныхъ—218, малограмотныхъ 53, неграмотныхъ 153.

По національностямъ принято: русскихъ—380, татаръ 38 и дунганъ 16.

Частные сборы

Частные общественные сборы, взимаемые съ населенія, подраздѣляются на обязательные и необязательные.

Обязательные частные сборы взимаются съ кочевого и осѣдлаго туземнаго населенія на содержаніе волостной и сельской администраціи.

Въ крестьянскихъ и казачьихъ селеніяхъ содержаніе выборныхъ

должностныхъ лицъ, какъ выше указано, не всегда покрывается сборами съ членовъ общества. Въ тѣхъ селеніяхъ, которыя имѣютъ доходныя оброчныя статьи, общества покрываютъ расходы по содержанию администраціи изъ общественныхъ суммъ.

Необязательные частные сборы устанавливаются самими обществами на удовлетвореніе различныхъ потребностей, которыя они признаютъ нужными отнести на общественный счетъ. Сборы эти весьма разнообразны и не всегда постоянны, но, по закону, они могутъ быть устанавливаемы не иначе, какъ общественными приговорами, которые получаютъ силу только по утвержденіи ихъ Областнымъ Правленіемъ. Это требованіе закона не всегда, однако, исполняется. Въ киргизскихъ волостяхъ, кромѣ частныхъ сборовъ по приговорамъ, существуютъ еще негласные сборы, извѣстные въ степи подъ названіемъ „чагынъ“. Сборы эти, съ превышеніемъ власти, устанавливаются пользующимися уваженіемъ и вліяніемъ волостными управителями; тѣмъ не менѣе во всѣхъ такихъ случаяхъ нужно согласіе выборныхъ общества, хотя оно и не облакается въ письменную форму общественнаго приговора.

Къ такимъ частнымъ сборамъ, кромѣ упомянутыхъ выше на образованіе частныхъ продовольственныхъ капиталовъ и на содержаніе въ исправности дорогъ и мостовъ, относятся: на народное образованіе, на содержаніе общественныхъ оросительныхъ сооружений, на благотворительныя учрежденія и т. под.

Доходы и расходы городовъ въ 1910 году были слѣдующіе:

Бюджеты городовъ.

	Доходы	Расходы
гор. Вѣрный . . .	168112 р. 47 к.	170618 р. 90 к.
— Копаль . . .	9685 — 42 —	12082 — 49 —
— Лепсинскъ . . .	8250 — 72 —	10309 — 12 —
— Джаркентъ . . .	27252 — 88 —	26063 — 54 —
— Пржевальскъ . . .	50245 — 71 —	51564 — 72 —
— Пишпекъ . . .	100424 — 76 —	95668 — 89 —
Всего . . .	363971 — 96 —	366307 — 66 —

Источники доходовъ и предметы расходовъ не измѣнились.

Какъ и въ предыдущіе годы, главными статьями доходовъ служили: недвижимыя городскія имущества и оброчныя статьи (до 65⁰/о), сборы съ документовъ на право производства торговли и промысловъ (до 15⁰/о) и, наконецъ, разныя спеціальныя предпріятія, спеціальныя сборы съ домовладѣльцевъ, налогъ на собакъ и проч.

Главные предметы городскихъ расходовъ состояли: на содержаніе городскихъ управленій, учебной части и полиціи (въ общемъ до 6⁰/о), на благоустройство и санитарную часть (до 15⁰/о) затѣмъ, на содержаніе городскихъ общественныхъ зданій, отчисленія въ запасный капиталъ и проч.

Недоимки въ городскихъ доходахъ, по прежнему, образовались въ поступленіяхъ налога съ недвижимыхъ имуществъ, въ арендной платѣ за городскія оброчныя статьи и, въ незначительномъ количествѣ, по другимъ статьямъ. Всего въ недоимкахъ состояло:

по гор. Вѣрному	35815 р. 77 к.
— Копалу	5150 — — —
— Лепсинску	7325 — 43 —
— Джаркенту	8416 — 71 —
— Пржевальску	13270 — 23 —
— Пишпеку	26353 — 85 —
Итого	96331 р. 99 к.

Городскіе капиталы къ 1 му января 1911 г. равнялись:

по гор. Вѣрному	50234 р. 79 к.
— Копалу	9680 — 85 —
— Лепсинску	11451 — 32 —
— Джаркенту	17845 — 06 —
— Пржевальску	25117 — 82 —
— Пишпеку	26453 — 89 —

Итого 140783 р. 73 к.

Долги постороннимъ учрежденіямъ и частнымъ лицамъ имѣеть только г. Вѣрный; остальные города въ случаѣ надобности дѣлають позаимствованія изъ своихъ спеціальныхъ или запасныхъ капиталовъ, которые затѣмъ пополняютъ по мѣрѣ накопленія суммъ въ городской кассѣ за счетъ взысканныхъ недоимокъ.

Городскіе доли къ 1 му января 1911 г. составили:

по гор. Вѣрному	29897 р. 70 к.
— Копалу	—
— Лепсинску	—
— Джаркенту	9672 р. 43 к.
— Пржевальску	4085 — 11 —
— Пишпеку	38800 — — —

Итого 82455 р. 24 к.

Г Л А В А VII.

Общественное благоустройство и благочиніе.

Постройка и ремонтъ казенныхъ зданій и дорожныхъ сооруженій.

Въ отчетномъ году на постройку и ремонтъ казенныхъ зданій и дорожныхъ сооружений, состоящихъ въ вѣдѣніи Областного Правленія было израсходовано:

изъ земскихъ суммъ области	36287 р. 20 к.
— ресурсовъ казны	6762 — 20 —
— общественныхъ суммъ	5753 — — —

Итого 48802 р. 40 к.

Большая часть земскихъ суммъ, а именно 24667 руб. 79 коп. израсходовано на постройку и ремонтъ мостовъ на почтовыхъ трактахъ и исправленіе на нихъ полотна дороги. Въ числѣ этихъ расходовъ, главнѣйшій въ суммѣ 12051 р. 14 к. потребовался на устройство дамбы по берегу р. Чу выше сел. Большаго Токмака для огражденія отъ подмыва какъ этого селенія, такъ и почтовой дороги изъ этого селенія на Пржевальскъ. Затѣмъ, 12616 руб. 65 коп. изъ земскихъ суммъ израсходованы на ремонтъ зданій и службъ лечебницы для душевнобольныхъ въ гор. Вѣрномъ и на окончаніе постройки приемныхъ покоевъ въ селеніяхъ Казанско-Богородскомъ, Бѣловодскомъ и Герасимовскомъ и зданія для камеры и квартиры Мироваго Судьи въ укр. Нарынскомъ.

Изъ ресурсовъ казны 2601 р. 98 к. израсходованы на ремонтъ зданія Вѣрненскаго Казначейства и постройку новаго зданія для Лепсинскаго Казначейства; 2476 р. 99 к. на ремонтъ зданій Вѣрненской, Пржевальской и Джаркентской тюремъ и 1584 р. 23 к. на обыкновенный ремонтъ Губернаторскаго дома въ гор. Вѣрномъ.

Изъ общественныхъ суммъ 2583 руб. употреблены на достройку интерната въ выс. Охотничьемъ и 3170 р. на постройку такого же интерната въ выс. Абакумовскомъ.

Улучшенія въ состояннн путей сообщенія въ отчетномъ году не послѣдовало. Несмотря на большія затраты на исправное содержаніе дорогъ какъ со стороны земства, такъ и со стороны подлежащихъ сельскихъ и киргизскихъ обществъ, правильное движеніе по почтовымъ трактамъ возможно было только въ сухое время лѣтомъ и зимою; въ весеннюю и осеню распутицы движеніе даже почтъ по главнѣйшимъ трактамъ изъ Вѣрнаго на Ташкентъ и Семипалатинскъ по прежнему было сопряжено съ большими затрудненіями и сопровождалось постоянными задержками и промедленіями.

Путь сообщенія.

Между тѣмъ сообразно съ развитіемъ экономической жизни области и расширеніемъ въ ней переселенческаго дѣла, увеличивается и движеніе по почтовымъ трактамъ, что вызываетъ въ свою очередь увеличеніе расходовъ казны на содержаніе этихъ трактовъ, вслѣдствіе прибавки почтовыхъ лошадей, повышенія цѣнъ на фуражъ и проч. Но всѣ эти мѣры имѣютъ только палліативный характеръ. Для установленія правильнаго, безостановочнаго сообщенія по мѣстнымъ почтовымъ дорогамъ — необходимо капитальное переустройство ихъ — шоссированіе, замѣна деревянныхъ мостовъ каменными или желѣзными и т. под. Все же всѣ подобныя мѣры не ускорятъ и не упростятъ товарообмѣна; для этого, какъ уже признано и высшимъ правительствомъ, имѣется только одно средство — проведеніе въ Семирѣчье желѣзнодорожной линіи.

Въ 1910 году на содержаніе почтовой гоньбы было израсходовано:

по смѣтѣ Главнаго управленія почтъ	
и телеграфовъ	135522 р. 31 к.
— земской смѣты	19063 р. 80 к.

Итого 154586 р. 11 к.

Кромѣ того, на содержаніе паромной переправы по Джаркентско-Пржевальскому тракту изъ земскихъ суммъ области израсходовано 600 руб.

Число трактовъ, а также число и протяженіе телеграфныхъ линій оставалось прежнее; число же почтово-телеграфныхъ учреждений увеличилось на одно, открытое въ селеніи Сазановскомъ Пржевальскаго уѣзда.

Дѣятельности почтово-телеграфныхъ учреждений, по сравненію съ предыдущимъ годомъ, опредѣлилась слѣдующими цифровыми данными:

	1910 г.	1911 г.
принято почтъ	6133	6198
отправлено	6151	6209

Принято и отправлено корреспонденцій:

простыхъ писемъ открыт.	207240	—	93581
— — закрытыхъ	782770	—	889318
бандерольныхъ отправленій	12644	—	109622
абонементныхъ повременныхъ изданій	660219	—	720852
заказной корреспонденціи	80721	—	105690
денежныхъ пакетовъ	7170	—	8761
— переводовъ по почтѣ	112726	—	148977
— — — телег.	11234	—	12572

посылокъ цѣнныхъ	44654	—	104368
— безъ цѣны	23030	—	56427

Цѣнность пересылавшихся посылокъ и пакетовъ равнялась:

денежныхъ пакетовъ	13069615 р.	16406762 р.
посылокъ	2572989 —	4149044 —
переводовъ	12441156 —	16013245 —

Изъ числа пересылавшихся посылокъ было съ вложеннымъ платежомъ 76454 на сумму 983666 руб.

Телеграммъ принято и отправлено:

тарифныхъ	103496	—	206634
бесплатныхъ	55103	—	68797

Доходы по почтово-телеграфному ведомству поступило:

почтового	118624 руб.	—	136197 руб.
телеграфнаго	86173	—	92701

Расходы произведено 105453 — — 118052 —

Число служащихъ въ отчетномъ году увеличилось на 8 чиновниковъ и 34 низшихъ служителя. Всего состояло на службѣ 118 чиновниковъ и 119 нижнихъ служителя.

Въ дѣятельности почтово-телеграфныхъ учреждений особенно бросается въ глаза подмѣченное въ предыдущіе годы быстрое увеличеніе числа пересылаемыхъ по почтѣ посылокъ. Происходящія изъ года въ годъ весною и осенью замедленія въ движеніи грузовъ, отправляемыхъ гужемъ, а вслѣдствіе сего несвоевременное полученіе сезонныхъ товаровъ, побудило большинство мѣстныхъ фирмъ выписывать таковыя почтою.

Насильственныхъ и случайныхъ смертей.

Случаевъ насильственныхъ и случайныхъ смертей въ отчетномъ году было 595 больше чѣмъ въ 1909 году на 463; изъ нихъ 70 въ городахъ и 325 въ уѣздахъ.

Наибольшее число убитыхъ, именно 452 чел., составляютъ жертвы постигшаго юго-восточную часть области 22 декабря 1910 года землетрясенія. Изъ остальныхъ 143 смертей зарегистрировано: самоубійствъ 19; умершихъ отъ насильственныхъ причинъ 52 и отъ случайныхъ 72. Изъ числа послѣднихъ въ 40 случаяхъ причина смерти осталась не выясненной; а въ остальныхъ: 1 убитъ молніей, 14 убито въ горахъ; 5 замерзло въ горахъ, застигнутые обвалами; 7 утонуло и 6 умерло отъ пьянства.

Землетрясеніе 22 декабря 1910 года.

Катастрофа 22 декабря 1910 года началась короткимъ подземнымъ толчкомъ въ 3 часа утра. Случайно бодрствовавшіе въ это время нѣкоторые изъ жителей гор. Вѣрнаго не могли не замѣтить этого предупредительнаго толчка, но имъ и въ голосу не приходило, что это предвѣстникъ повторенія памятной всѣмъ вѣрнцамъ катастрофы 28 мая 1887 года.

Въ 4 часа 35 минутъ утра все населеніе гор. Вѣрнаго было разбужено страшнымъ гуломъ, трескомъ, грохотомъ, звономъ и настолько сильнымъ колебаніемъ почвы, что не было никакой возможности удержаться на ногахъ. Дикій ураганъ звуковъ вмѣстѣ съ темнотою ночи давалъ впечатлѣніе какого-то ада, звенѣли вылетавшія изъ оконныхъ рамъ стѣкла, падала мебель, летѣли лампы, посуда; сами собою отворялись шкафы, двигались столы, стулья и даже такіе гнеловѣсные предметы, какъ билліарды; обваливалась штукатурка, грохотали желѣзныя крыши отъ кирпичей разрушавшихся дымовыхъ трубъ, а кое-гдѣ падали и самыя печи. Ужасъ минуты еще болѣе увеличивался воплями впавшихъ отъ страха въ безпамятство людей, плачемъ женщинъ и дѣ-

тей, печальнымъ произвольнымъ перезвономъ церковныхъ колоколовъ, воемъ собакъ, мычаніемъ коровъ и тревожными криками домашней птицы. Когда стихла первая волна землетрясенія, населеніе высыпало на улицы; несмотря на морозъ, у каждаго дома виднѣлись группы полуодѣтыхъ мужчинъ и женщинъ, завернутыхъ въ одѣяла дѣтей и т. пол.

За первой волной послѣдоваль рядъ повторныхъ толчковъ и колебаній почвы, которые хотя и были слабѣе, но напуганное населеніе и отъ этихъ толчковъ испытывало панической страхъ, который еще болѣе усилился, когда съ разсвѣтомъ оно увидѣло на землѣ трещины, покосившіеся и разрушенные дома и услышало преувеличенныя свѣдѣнія о числѣ убитыхъ и раненыхъ.

На сколько ужасно было первое впечатлѣніе отъ землетрясенія, до нѣкоторой степени можно судить по тому, что въ одномъ городѣ Вѣрномъ въ первыя двѣ недѣли послѣ землетрясенія было зарегистрировано 7 случаевъ остраго умопомѣшательства и 64 серьезнаго нервнаго расстройства. Очутившіеся безъ крова люди бродили въ беспорядкѣ по улицамъ, часть изъ нихъ рыдала, часть имѣла видъ людей, совершенно обезумѣвшихъ, а часть совершенно равнодушныхъ не только къ самому бѣдствію, но и къ оставшемуся полъ развалинами имуществу. Паника овладѣла жителями до такой степени, что многіе не рѣшались входить даже на короткое время въ сравнительно уцѣлѣвшіе дома.

Неменьшая паника наблюдалась и по селеніямъ, находившимся въ захваченномъ землетрясеніемъ районѣ, а также среди кочевковъ киргизъ, которые бѣжавъ изъ горныхъ ущелій, собирались огромными толпами въ долинахъ и ожидали конца мира, ровно ничего не предпринимая и не заботясь даже о пищѣ.

Въ послѣдующіе дни, послѣ 22 декабря, подземные толчки и колебанія почвы продолжались непрерывно, причѣмъ болѣе значительные были 27 декабря и 1 января 1911 г. „Новый Годъ“ былъ самымъ спокойнымъ и ужаснымъ днемъ, такъ какъ землетрясеніе въ этотъ день повторилось три раза. Первый значительный толчекъ съ продолжительнымъ гуломъ былъ въ 7 ч. 45 м. утра. Затѣмъ въ 1 ч. 22 мин. утра, когда военные и гражданскіе чины съ начальникомъ области во главѣ и со своими семьями собрались въ зданіе военнаго собранія для взаимныхъ поздравленій, раздался толчекъ, поколебавшій все зданіе въ теченіе 2—3 секундъ. Черезъ 3 минуты зданіе вновь сильно затрепетало и закачалось, а секундъ черезъ 15 колебаніе почвы закончилось страшнымъ вертикальнымъ ударомъ. Наконецъ, вечеромъ этого дня произошло новое землетрясеніе силою 8 балловъ; первая фаза его, со всѣми особенностями землетрясенія 22 декабря, началась въ 11 часовъ вечера и продолжалась около 30 секундъ, а вторая, болѣе сильная, до 8 балловъ, повторилась черезъ 11 минутъ, т. е. въ 11 ч. 11 мин. вечера и продолжалась около минуты. Въ это время гор. Вѣрный вновь былъ потрясенъ съ страшною силою, затрещали зданія, зазвенѣли разбитыя стекла. Нѣкоторыми разрушившимися домами было убито и ранено нѣсколько человекъ.

Землетрясеніе 22 декабря 1910 г. собственно не представляетъ изъ себя чего—либо совершенно неожиданнаго. Еще въ 1887 году покойный профессоръ И. В. Мушкетовъ, изслѣдовавшій итоги землетрясенія этого года, предвидѣлъ возможность подобнаго несчастія на сѣверномъ склонѣ хребта Алатау, который вмѣстѣ съ другимъ ему параллельнымъ хребтомъ Кунгей-Алатау, отдѣляетъ Илійскую долину отъ высокой котловины оз. Иссыкъ-куля. Такое же предположеніе высказалъ и позднѣйшій изслѣдователь Тянь-Шаня, проф. Мерцбахеръ, который пришелъ къ заключенію, что нынѣшнюю конфигурацію Тянь-Шаня создали сбросы по обѣ стороны оз. Иссыкъ-куля.

Какъ сейсмическое явленіе, землетрясеніе 22 декабря 1910 года, по опредѣленію ученыхъ геологовъ, является однимъ изъ величайшихъ

землетрясеній и въ нѣсколько разъ превосходить землетрясенія въ Инди, С. Франциско, Мессинѣ и вѣрненское землетрясеніе 28 мая 1887 года. Принадлежитъ оно къ числу техническихъ и тѣсно связано съ дислокаціей Тянь-Шаня.

Площадь, подвергшаяся наибольшему разрушенію, заключается въ предѣлахъ, ограничиваемыхъ дорогами, идущими изъ гор. Вѣрнаго на Пишпекъ, затѣмъ отъ гор. Пишпека черезъ сел. Большой Токмакъ и станцію Ново Дмитріевскую по сѣверному берегу оз. Иссыкъ-Куля на г. Пржевальскъ; отъ Пржевальска на гор. Джаркентъ до станціи Ташъ-карасу, а отъ послѣдней на городъ Вѣрный и, кромѣ того, отъ гор. Вѣрнаго до выселка Илійскаго, со всѣми населенными мѣстностями, находящимися въ районѣ этихъ дорогъ—въ обѣ стороны, т. е. и за предѣлы очерчиваемой ими площади, иногда на 100 и болѣе верстъ.

Въ этой мѣстности наиболѣе пострадали: гор. Вѣрный, всѣ крестьянскія селенія и казачьи станицы въ районѣ вышеуказанныхъ дорогъ, а также киргизскія волости и нѣкоторыя таранчинскія и дунганскія поселки.

Городъ Вѣрный оказался однимъ изъ пунктовъ, гдѣ сила подземныхъ толчковъ и колебанія почвы приблизилась къ максимуму. Послѣ землетрясенія въ городѣ не оказалось не только ни одной улицы, но буквально ни одного дома, который бы не пострадалъ хотя въ малой степени. Вездѣ массами разбитыя стекла, осыпалась штукатурка, снесены печныя трубы, расшатаны, а мѣстами и совершенно разошлись фундаменты, что превратило дома въ необитаемые. Кирпичныя зданія оказались менѣе устойчивыми противъ землетрясенія чѣмъ деревянныя; многія изъ нихъ совершенно разрушены; другія же хотя и устояли, но дали настолько значительныя трещины, что потребовали полной разборки, ихъ или по меньшей мѣрѣ, разборки и перекладки поврежденныхъ частей зданія.

Всѣ городскіе храмы (деревянныя) также пострадали въ той или другой мѣрѣ. На колокольнѣ Туркестанскаго Кафедральнаго Собора массивный, вѣсящій 17 пудовъ, крестъ перегнулся у подножія на 180° , т. е. вершиною внизъ и остался висѣть на цѣпяхъ. На всѣхъ остальныхъ церквяхъ желѣзные кресты также были согнуты внизъ или сломаны и сброшены. Съ колокольни церкви Дѣтскаго Приюта колоколь сорвался, пробилъ полъ второго этажа, и перевернувшись ушами внизъ, застрялъ въ первомъ.

Особенно печальная картина разрушеній наблюдалась въ сѣверо-восточной части, непосредственно примыкающей къ городу Вѣрному, съ сѣвера станицы Больше Алмагинской. У церковной ограды на поверхности почвы образовались длинныя трещины, шириною $\frac{1}{2}$ - $1\frac{1}{2}$ вершка, которыя чѣмъ дальше къ сѣверовостоку, тѣмъ дѣлались шире, достигали $1\frac{1}{2}$ аршина ширины и до 8 аршинъ глубины. Нѣкоторыя трещины прошли подъ домами и послѣдніе отъ этого накренились, фундаменты разрушились, и дома вошли въ землю. Одна трещина прошла подъ тополемъ, имѣющимъ $\frac{3}{4}$ аршина въ діаметрѣ; дерево отъ корней и до высоты 5 аршинъ оказалось разорваннымъ посрединѣ вдоль, давши трещину въ 4 вершка. Во многихъ мѣстахъ изъ-подъ почвы изъ трещинъ забила фонтаномъ вода.

Грандіозныя разрушенія произошли въ ближайшихъ къ городу Вѣрному горахъ. Эти горы послѣ землетрясенія стали совершенно черными, такъ какъ покрывавшій ихъ сплошной снѣгъ былъ сброшенъ, а скатившіеся съ вершинъ огромные камни проложили на своемъ пути цѣлыя дроги. Нѣкоторыя мѣста въ горахъ совершенно измѣнили свое очертаніе, какъ, напр. господствующій надъ Вѣрнымъ Алмагинскій пикъ. Большинство горныхъ ущелій оказались сплошь заваленными огромнѣйшими камнями и даже цѣлыми скалами, при чемъ въ Талгарскомъ ущеліи этимъ путемъ образовались новыя горы на протяженіи 15

версть. Тамъ же, въ $3\frac{1}{2}$ верстахъ отъ станицы Софійской въ ночь съ 1-го по 2-е января 1912 года произошелъ сбросъ, достигшій огромныхъ размѣровъ и страшной силы. Всѣ сбросенной массы опредѣляется не менѣе двухъ милліоновъ пудовъ, а путь, пройденный ею около 2-хъ верствъ. Точно такой же сбросъ произошелъ между Надеждинской станицей и сел. Михайловскимъ. Масса земли до милліона пудовъ была переброшена черезъ логъ въ сѣверо-восточномъ направленіи и погребла подъ свсами осыпями пасѣку, заимку и фруктовый садъ.

Наибольшія пертурбаціи почвы произошли въ занимающей центральной положеніи между Заилійскимъ Алатау и Кунгей-Алатау долины р. Большого Кебена, гдѣ кочуютъ киргизы Сарыбагишевской волости, Пишпекскаго уѣзда, затѣмъ въ Боамскомъ ущельи и по сѣверному берегу оз. Иссыкъ-Куля, особенно въ окрестностяхъ селеній Алексѣевскаго, Сазановскаго и Озерно-Фольбаумовскаго. Въ этихъ мѣстахъ земля буквально ходила валами. Сила землетрясенія была здѣсь такъ велика, что выскочившіе изъ жилищъ люди были повергнуты на землю и ихъ перекатывало съ одного мѣста на другое. Въ землѣ повсюду появились трещины, въ которыя стряхивало лежащихъ на землѣ людей и, чтобы не попасть въ провалы, приходилось цѣпляться за неровности почвы локтями и колѣнами съ такою силою, что тѣло покрывалось синяками.

Въ Сарыбагишевской волости, за исключеніемъ какимъ то чудомъ уцѣлѣвшей мечети, всѣ постройки какъ кирпичныя, такъ и деревянныя были разрушены до основанія, причѣмъ деревянныя дома были разбросаны по бревнамъ. По всей долинѣ, начиная отъ Боамскаго ущелья, образовались многочисленные сдвиги, оплывины и трещины, мѣстами достигающіе нѣсколькихъ верствъ длины и до семи верствъ ширины.

Все Боамское ущелье было засыпано оторвавшимися отъ горъ громадными камнями и цѣлыми скалами. Возстановить почтовую дорогу по ущелью и телеграфъ, который былъ совершенно разрушенъ, не смотря на экстренно принятыя энергичныя мѣры и большой нарядъ рабочихъ, удалось только черезъ нѣсколько дней. Всѣ расположенныя у станціи Джиль-арыкъ зданія изъ сырцоваго кирпича были моментально разрушены и подъ ихъ развалинами погибло 5 человекъ. Совершенно разрушены также кирпичныя и сырцовыя строенія на почтовыхъ станціяхъ Кокъ-Майнакъ и Ново-Дмитріевская.

На сѣверномъ берегу оз. Иссыкъ-Куля, по дорогѣ отъ сел. Алексѣевскаго въ сел. Сазановку, въ $1\frac{1}{2}$ верствъ отъ перваго, земля была сильно порвана, а на самой почтовой дорогѣ образовался огромный обвалъ, сажни въ 3 глубины, длиною болѣе версты и шириною около 2 верствъ. Земля здѣсь сѣла сажени на 3, и сбвалившіяся глыбы ея были перевернуты нижнимъ слоемъ вверхъ или свалены на бокъ. Видимо здѣсь происходилъ особенный стихійный переворотъ; вся земля оказалась здѣсь какъ бы перевернутою, и видъ этого пространства напоминалъ глыбы льда на рѣкѣ во время ледохода. Около сел. Алексѣевскаго часть полотна дороги сѣла какъ-то бокомъ и волнообразно, причѣмъ 8 телеграфныхъ столбовъ были отброшены со своего мѣста на 80 сажени къ озеру.

Въ селеніи Озерномъ—Фольбаумовскомъ разрывъ почвы прошелъ по самому селенію и въ образовавшіяся трещины попадали задворки и нѣкоторые дворы; въ трещины попадало много зернового хлѣба и копенъ сѣна. Въ двухъ стахъ саженьяхъ сѣвернѣе сел. Сазановскаго, параллельно горамъ, образовался земляной валъ протяженіемъ до 7 верствъ. Въ этомъ селеніи одинъ многосемейный крестьянинъ, почувствовавъ первое сотрясеніе почвы, выскочилъ изъ избы во дворъ и попалъ въ трещину, которая быстро сомкнулась и превратила его въ мѣшокъ съ костями; всѣ ребра и оконечности оказались переломленными. Тамъ же, въ $1\frac{1}{2}$ верстахъ отъ селенія, совершенно исчезли въ расщелинѣ два возчика-дунганина.

Очень велика была сила землетрясенія въ Свято-Троицкомъ Исыкъ-кульскомъ монастырѣ, гдѣ массивный куполь церкви вывернуло изъ основанія и сбросило внизъ, при чемъ при паденіи куполь перевернулся, а на новой церкви два переднихъ купола склонились одинъ къ другому.

Во многихъ мѣстахъ на озерѣ Исыкъ-кулѣ, благодаря землетрясенію, ледъ поднялся значительно выше уровня воды, а около сел. Михайловскаго на небольшомъ озеркѣ, которое было затянато льдомъ, послѣдній проломило и выбросило на ледъ массу рыбы. Вообще послѣ землетрясенія количество воды въ озерѣ замѣтно уменьшилось, а около сел. Алексѣевскаго она отошла отъ берега на нѣсколько сажень.

Убитыхъ во время землетрясенія по области зарегистрировано 452 человѣка, изъ коихъ: 14 русскихъ, 370 киргизъ и 68 сартовъ, дунганъ и таранчей; умершихъ отъ простудныхъ болѣзней и полученныхъ пораненій 57; всего раненыхъ насчитано 794 человѣкъ.

По городамъ, уѣздамъ, селеніямъ и киргизскимъ волостямъ убитые и раненые распредѣлились такъ:

	Убитые	Раненые
гор. Вѣрный	25	77
казацкія селенія Вѣрненскаго у.	24	82
крестьянскія „ „ „	—	20
киргизскія волости	66	354
таранчинскія „	—	16
гор. Пишпекъ	—	—
крестьянскія селенія Пишп. у.	3	11
киргизскія волости „ „	253	98
гор. Пржевальскъ	—	34
крестьянскія сел. Пржев. у.	12	71
киргизскія вол. „ „	51	32
гор. Джаркентъ	1	2
киргизскія вол. Джарк. у.	17	35

Наибольшее число убитыхъ 192 чел. зарегистрировано въ Сарыбагшешевской волости, Пишпекскаго у.

Домовъ совершенно разрушенныхъ оказалось 1101, приведенныхъ въ негодность для жилья 1176 и требующихъ капитальной перестройки 5948; число уничтоженныхъ юрть и зимовокъ 4254. Скота въ горахъ погибло 12983 головы.

Общая сумма убытковъ опредѣлена въ 3820405 руб. 74 коп. изъ коихъ:

для гор. Вѣрнаго	въ 2924737 руб. — коп.
— Вѣрненскаго у.	450517 — 16 —
— Пишпекскаго	201139 — 53 —
— Пржевальскаго	179184 — 05 —
— Джаркентскаго	64828 — — —

Небольшое сравнительно число жертвъ этого землетрясенія объясняется тѣмъ, что разрушительнымъ подземнымъ ударамъ предшествовали постепенно усиливавшіяся колебанія почвы, во время которыхъ жители успѣвали выбѣжать изъ домовъ. Немалое значеніе имѣло и то обстоятельство, что послѣ страшнаго землетрясенія 1887 года по всей области и особенно въ городѣ Вѣрномъ, Вѣрненскомъ, Пишпекскомъ и Пржевальскомъ уѣздахъ дома строились преимущественно деревянные. Къ счастью мѣстныхъ жителей, землетрясеніе, благодаря тому, что оно случилось раннимъ утромъ, обошлось безъ пожаровъ. Случись оно

нѣсколькими часами позже, когда принято топить печи или вечеромъ, когда воздѣ огонь въ лампахъ, размѣры бѣдствія усугубились бы во много разъ.

Помощь пострадавшему отъ землетрясенія населенію гор. Вѣрнаго оказана была немедленно вслѣдъ за катастрофою. Уже въ 5 часовъ утра Начальникъ области генераль маіоръ М. А. Фольбаумъ посѣтилъ всѣ правительственныя и общественныя учрежденія и наиболѣе пострадавшія части города и прилегающія къ нему слободки и станицы, ободря охваченное паникою и убитое горемъ населеніе словомъ пріѣта и вселяя въ немъ вѣру въ то, что Россія во главѣ со своимъ обожаемымъ Монархомъ не замедлитъ отозваться на постигшее область несчастье и поможетъ пострадавшимъ нравственно и матеріально. Тутъ же отдано было распоряженіе о немедленномъ извлеченіи изъ-подъ развалинъ домовъ задавленныхъ людей; о немедленномъ оказаніи первой медицинской и хирургической помощи, о размѣщеніи оставшихся безъ крова жителей въ школьныя и училищныя зданія; объ охранѣ ихъ имущества; о безпрепятственномъ пріемѣ въ вѣрненскій дѣтскій пріютъ всѣхъ дѣтей, оставшихся безъ родителей; о доставкѣ юртъ изъ ближайшихъ волостей, о снабженіи этихъ юртъ переносными желѣзными печами; объ усиленной караульной службѣ для поддержанія порядка и объ опредѣленіи нужды пострадавшихъ. Въ то же почти-время, около 5 часовъ утра предпринялъ объѣздъ города съ цѣлью ободрить и преподать благословеніе православному населенію и осмотрѣть православныя храмы Преосвященнѣйшій Димитрій, Епископъ Туркестанскій и Ташкентскій.

Въ часъ дня 22 декабря собравшіеся, по приглашенію Военнаго Губернатора, во главѣ съ Преосвященнѣйшимъ Димитріемъ высшіе военные и гражданскіе чины области, представители духовенства, городского управленія, мѣстнаго купечества и болѣе почетные и уважаемые граждане образовали Комитетъ для сбора пожертвованій и оказанія матеріальной помощи пострадавшему отъ землетрясенія населенію. На собранные по подпискѣ въ первомъ засѣданіи и ассигнованные Вѣрненскимъ Городскимъ Управленіемъ деньги Комитетъ могъ приступить въ тотъ же день къ выполненію своей задачи и при дѣятельномъ содѣйствіи членовъ городской полиціи уже къ вечеру 22 декабря изъ всѣхъ оставшихся безъ крова только 4 семьи, не пожелавшія оставлять безъ личнаго присмотра своего имущества, не имѣли отведеннаго для нихъ безопаснаго жилища.

24 декабря Комитетомъ сдѣлано было распоряженіе объ организаціи подѣла сего въ сел. Б. Токмакѣ а нѣсколько позже въ г. Пржевальскѣ, въ сел. Сазановскомъ и въ городахъ Пишпекѣ и Джаркентѣ.

Первая помощь пострадавшему населенію состояла въ предоставленіи ему готовой пищи и теплой одежды; послѣдовавшія же вскорѣ пожертвованія Ихъ Императорскихъ Величествъ Государя Императора и Государыни Императрицы, Общества Краснаго Креста и особенно Высочайшее соизволеніе на открытіе повсемѣстнаго въ Имперіи сбора по жертвованію и учрежденіе для сего въ С.-Петербургѣ особаго Комитета подѣ личнымъ предсѣдательствомъ Ея Императорскаго Величества Государыни Императрицы Александры Феодоровны дали возможность вѣрненскому Комитету широко развить свою дѣятельность и оказать пострадавшему населенію области столь значительную помощь, что катастрофа 22 декабря 1910 года, несмотря на повторяющіеся временами подземные толчки, начала забываться.

Дѣятельность Комитета по оказанію матеріальной помощи населенію области относится къ 1911 году и подробно изложена въ изданномъ въ 1912 году его Отчета.

Число уголовныхъ дѣлъ, возникшихъ въ 1910 году въ Вѣрненскомъ Окружномъ Судѣ, какъ первой инстанціи, равнялось 2377, болѣе чѣмъ въ 1909 г. на 1021.

Судебная часть.

Въ числѣ этихъ дѣлъ съ обвинительными актами и по 511 ст. Уст. Угол. Суд. было 430, по коимъ привлечено подсудимыхъ всего 650 человекъ. Изъ нихъ: осуждено 406, оправдано 239 и освобождено отъ суда 5 человекъ.

Преобладающими преступленіями были: служебныя (63), похищеніе лошадей и крупнаго рогатаго скота (45), убійство (33); преступленія противъ порядка управленія (27); лжеприсяга, лжесвидѣтельство и ложный доносъ (23) и кражи разнаго имущества, кромѣ скота (21).

По числу осужденныхъ, какъ въ предыдущіе годы, наибольшей процентъ составили киргизы (130 чел.), затѣмъ слѣдуютъ: мѣщане (83 чел.) крестьяне (81 чел.); таранчи (49 ч.), казаки (30 ч.), сарты (14 ч.); дунгане (11) и другихъ сословій (8 ч.).

По возрастамъ осужденные распредѣлились слѣдующимъ образомъ:

до 17 лѣтъ	10 муж. — женщ.
отъ 17 до 20 лѣтъ	78 — 2 —
— 21 — 30 —	107 — 4 —
— 31 — 40 —	102 — 2 —
— 41 — 50 —	63 — 1 —
— 51 — 60 —	26 — — —
свыше 60 —	11 — — —

Уголовныхъ дѣлъ, подсудныхъ мировымъ судьямъ, по всѣмъ судебнo-мировымъ участкамъ области въ 1910 году было возбуждено 10296 и оставалось отъ предыдущаго года 5290, а всего состояло въ производствѣ 15586. Окончено въ 1910 году 10291 дѣло, по коимъ состояло подсудимыхъ 12720 (въ томъ числѣ несовершеннолѣтнихъ до 17 лѣтъ 50 чел.). Изъ подсудимыхъ: осуждено 6641 чел. оправдано 3641 чел. и освобождено отъ суда 2438 чел. Изъ числа осужденныхъ приговорены: къ тюремному заключенію — 463; къ аресту 914; къ денежнымъ взысканіямъ — 5220; къ выговору, замѣчанію и внушенію — 19 чел. и къ мѣрамъ взысканія для несовершеннолѣтнихъ (Уст. о нак. ст. 6 и 11) — 25. Изъ общаго числа осужденныхъ было несовершеннолѣтнихъ, отъ 10 до 17 лѣтъ — 50 чел.

Преобладающими въ мировой юрисдикціи проступками были: похищеніе и поврежденіе чужого лѣса (3083), кража (1579), проступки противъ порядка управленія (1152), угрозы и насиліе (1059), оскорбленіе чести (690), нарушеніе порядка и спокойствія (646), мошенничество, обманы и присвоеніе (223), нарушеніе уставовъ казенныхъ управленій (207), проступки противъ общественнаго благоустройства (186), проступки противъ народнаго здравія (185), самовольное пользованье чужимъ имуществомъ и поврежденіе онаго (150), проступки противъ личной безопасности (101), нарушеніе устава о паспоргахъ (91) и нарушеніе осторожности отъ пожаровъ (61).

Т ю р ь м ы.

Въ положеніи тюремной части области улучшеній не послѣдовало. Вопросъ о постройкѣ въ уѣздныхъ городахъ области для тюремъ новыхъ казенныхъ зданій не получилъ разрѣшенія, поэтому Пишпекская, Копальская и Лепсинская тюрьмы продолжали помѣщаться въ частныхъ наемныхъ домахъ, а Пржевальская, хотя и въ казенномъ зданіи, но подобно первымъ тремъ частнымъ домамъ совершенно для содержанія въ немъ арестантовъ не пригодномъ и довольно ветхомъ. Всѣ эти тюрьмы отличаются тѣсною и недостаточнымъ количествомъ воздуха; комнаты, превращенныя въ камеры, расположены крайне неудобно для нѣд зора за ними и не достаточны для помѣщенія скопляющагося количества арестантовъ, почему послѣдніе содержатся безъ подраздѣленія на категоріи и т. под.

Вѣрненская и Джаркентская тюрьмы помѣщаются въ казенныхъ

зданіяхъ, вполнѣ приспособленныхъ и соответствующихъ своему назначенію, но и эти тюрьмы были переполнены арестантами.

Всѣхъ арестантовъ въ тюрьмахъ области къ 1-му января 1910 года было: 647 мужч. 23 женщ.; въ теченіи года прибыло 1892 муж. и 92 женщ. и къ 1-му января 1911 г. осталось 692 муж. и 33 женщ.

За неимѣніемъ въ области арестныхъ домовъ, въ существующихъ тюрьмахъ, кромѣ лицъ, приговоренныхъ къ тюремному заключенію продолжаютъ содержаться, въ большинствѣ случаевъ, и лица, приговоренныя къ аресту.

Продовольствіе арестантовъ во всѣхъ тюрьмахъ велось хозяйственнымъ способомъ. При Вѣрненской, Джаркентской, Лепсинской и Пржевальской тюрьмахъ имѣлись свои огороды, овощи съ которыхъ прежде всего шли въ пищу арестантамъ, а излишекъ продавался на сторону съ цѣлью увеличенія экономическихъ суммъ. По количеству снимаемыхъ овощей первое мѣсто принадлежитъ огороду при Вѣрненской тюрьмѣ, по качеству же культивируемыхъ овощей зарекомендовалъ себя огородъ при Джаркентской тюрьмѣ. По донесенію Начальника уѣзда, это единственный въ городѣ огородъ, въ которомъ кромѣ лука, капусты и картофеля, можно найти и разные болѣе цѣнные сорта овощей, какъ напр. цвѣтную и брюссельскую капусту, сельдерей, шпинатъ и т. под. Съ 1905 года въ огородѣ Джаркентской тюрьмы введена парниковая культура овощей.

Въ санитарномъ отношеніи отчетный годъ прошелъ благополучно. Эпидемическихъ болѣзней не было; заразные же заболѣванія наблюдались отдѣльными случаями, причемъ больные немедленно изолировались и помѣщались въ мѣстные лазареты.

Врачебная помощь арестантамъ при легкихъ формахъ заболѣванія оказывалась въ уѣздныхъ городахъ въ мѣстныхъ участковыхъ приемныхъ покояхъ, а въ Вѣрненской тюрьмѣ въ тюремномъ околоткѣ, содержимомъ на средства Тюремнаго Комитета. На леченіе арестантовъ въ теченіе года по всѣмъ тюрьмамъ израсходовано 4690 руб. 37 коп. считая въ этой суммѣ расходы по содержанію околотка при Вѣрненской тюрьмѣ и на приобрѣтеніе медикаментовъ.

Во всѣхъ тюрьмахъ арестанты занимались работами, какъ внутри, такъ и наружными.

Для удовлетворенія религиозныхъ потребностей арестантовъ при Вѣрненской тюрьмѣ имѣется собственная церковь, въ остальныхъ городахъ православные арестанты говѣютъ и приобщаются Св. Таинъ въ мѣстныхъ городскихъ церквахъ.

Случаевъ присоединенія иновѣрныхъ арестантовъ къ православію въ 1910 году не было.

Пожары въ городахъ и селеніяхъ области вообще явленіе рѣдкое, что объясняется съ одной стороны изолированностью между собою построекъ, окружаемыхъ, кромѣ того, почти повсемѣстно древесною растительностью, съ другой—особыми свойствами мѣстнаго дерева, которое, будучи оштукатурено съ обѣихъ сторонъ глиною, оказываетъ сопротивленіе огню и прежде чѣмъ вспыхнуть, долго тлѣетъ, поэтому, при извѣстной осмотрительности, пожаръ замѣчается въ самомъ началѣ. Чаше всего горятъ надворныя постройки; въ особенности осенью и зимою, когда во дворы свозятся запасы сѣна, соломы и проч.

Въ 1910 году, какъ видно изъ прилагаемой вѣдомости за № 10, было 65 случаевъ пожара, изъ коихъ 26 въ городахъ и 39 въ уѣздахъ. Общая сумма убытковъ заявлена въ 53814 руб.

Въ 39 случаяхъ причина пожара осталась невыясненной; въ 5 случаяхъ пожаръ произошелъ отъ дурного устройства печей и трубъ, въ

12—отъ неосторожнаго обращенія съ огнемъ; въ 8—отъ поджога и въ 1—отъ молніи.

Пожарная команда имѣется только въ гор. Вѣрномъ и состоитъ изъ 1 брандмейстера и 17 рабочихъ при 24 лошадахъ. Содержаніе ея обошлось городу въ 1910 году въ 17722 р. 25 к. Въ уѣздныхъ городахъ особыхъ пожарныхъ командъ нѣтъ, имѣется лишь небольшой обозъ, для доставленія коего на случай надобности къ мѣсту пожара законтрактовываются подрядчики. Въ уѣздахъ пожарныя трубы, бочки для воды и проч. имѣются только въ болѣе многолюдныхъ и богатыхъ селеніяхъ, какъ напр. во всѣхъ казачьихъ станицахъ, въ сел. Зайцевскомъ, Сазановкѣ, Б.Токмакѣ.

Страхованіе.

Страхованіе городскихъ строеній на случай пожара производится по желанію владѣльцевъ ихъ чрезъ проживающихъ въ гор. Вѣрномъ агентовъ страховыхъ обществъ Европейской Россіи; въ селеніяхъ же по уѣздамъ съ 1897 года введено въ дѣйствіе положеніе о взаимномъ губернскомъ страхованіи сельскихъ строеній.

Въ 1910 году было застраховано по нормальной оцѣнкѣ 110 каменныхъ строеній и 18090 деревянныхъ на сумму 432591 руб. и по особой оцѣнкѣ 61 каменныхъ и 2124 деревянныхъ на сумму 324200 руб. 64 коп.

Изъ первыхъ повреждено пожарами 63 и вторыхъ 13, за которыя выдано вознагражденія 2664 р. 99 к.

Страховая операція дала чистой прибыли 5339 руб. 60 коп.

Запасный страховой капиталъ къ 1-му января 1911 года равнялся— 76416 руб. 2 коп.

Г Л А В А VIII.

Народное здравіе и общественное призрѣніе.

а) Медицинская часть.

Врачебный персоналъ.

Врачебный персоналъ въ области, не считая военныхъ врачей при частяхъ войскъ, въ 1910 году состоялъ изъ: Областного врача, двухъ врачей при Врачебномъ отдѣленіи, 16 участковыхъ врачей, 1 городового, 2 городскихъ врачей, 2 врачей при переселенческихъ врачебныхъ пунктахъ, 45 фельдшеровъ и фельдшерицъ и 13 повивальныхъ бабокъ. Три должности участковыхъ врачей и семь должностей участковыхъ фельдшерицъ-акушеровъ оставались вакантными и послѣднія, по отсутствію желающихъ, не могли быть замѣнены даже повивальными бабками. Кромѣ штатныхъ въ гор. Вѣрномъ были вольнопрактикующіе— 2 зубныхъ врача и 1 дантистъ.

Участковыя лечебницы были въ 13 участкахъ, но въ отчетномъ году приступлено къ постройкѣ четырнадцатой въ сел. Герасимовскомъ.

Больныхъ, обращавшихся за медицинскою помощью, зарегистрировано 220993, изъ коихъ 173567 пользовавшихся у врачей и 47426 у фельдшеровъ.

Изъ общаго числа больныхъ пользовалось: въ лечебницахъ— 524; въ амбулаторіяхъ— 216362; у врачей частно 2408 и случайныхъ 1699.

Преобладающими болѣзнями, какъ и въ предыдущіе годы были: перемежающаяся лихорадка, болотная кахексія, болѣзни органовъ дыханія, пищеваренія и зрѣнія; болѣзни кожи, подкожной клетчатки и пр.

Изъ эпидемическихъ болѣзней наблюдались: сыпной тифъ и легочная чума.

Отдѣльные случаи заболѣванія сыпнымъ тифомъ регистрировались по всѣмъ почти уѣздамъ области; эпидемическій же характеръ она приняла только въ городѣ Копалѣ, гдѣ въ періодъ времени съ 14 марта по 1-е іюня заболѣло тифомъ 45 человекъ, но и здѣсь, благодаря немедленно принятымъ энергичнымъ мѣрамъ, изоляціи больныхъ, дезинфекціи жилищъ и проч., она прекратилась вполне благополучно. Изъ 45 больныхъ пользованныхъ во временно открытой заразной больницѣ, умерла только одна женщина сифилитичка.

Съ 3-го іюня г. Копалъ признанъ былъ благополучнымъ по заболѣваніямъ тифомъ.

Небольшая вспышка легочной чумы на людяхъ зарегистрирована въ томъ же районѣ, гдѣ она была три года тому назадъ — въ Атбашинскомъ участкѣ, Пржевальскаго уѣзда, на уроч. Ничке въ высокогорной Аксайской долинѣ. Эпидемія началась 23 іюля въ аулѣ стоявшаго здѣсь на лѣтовкѣ киргиза Султанога, который охотился на сурковъ и, повидимому, отъ нихъ заразился. Проболѣлъ онъ два дня и его похоронили по мусульманскому обряду. Черезъ пять дней умерла его сестра — жена киргиза Тюлеченева, который черезъ семь дней умеръ самъ, а на слѣдующій день умерли мать его, сынъ и сноха. Въ этомъ же аулѣ 25 іюля умеръ киргизъ Токубаевъ, черезъ три дня умерла его жена, а еще черезъ день умеръ братъ его Ахунъ и жена послѣдняго съ годовымъ ребенкомъ.

Стоявшіе по близости киргизы, увидѣвъ страшную смертность, откочевали съ уроч. Ничке, нанявъ проходившихъ кашгарскихъ сартовъ похоронить умершихъ и сжечь все ихъ имущество, что сартами было исполнено здѣсь же, на уроч. Ничкѣ.

25-го же іюля на этомъ же урочищѣ умерла жена киргиза Асанходжіева. Мужъ ея отвезъ трупъ въ Атбашинскую долину и похоронилъ на Богумитиаскомъ киргизскомъ кладбищѣ, а самъ вернулся обратно на уроч. Ничке, но вскорѣ умеръ его старшій сынъ съ женою. Тогда Асанходжіевъ похоронилъ ихъ въ одеждѣ на уроч. Ничкѣ, съ младшимъ сыномъ, женою послѣдняго и тремя внучатами перекочевалъ въ Атбашинскую долину. Дорогой умерла жена младшаго сына, которую похоронили около Богуштинскаго перевала. Прибывъ на свою зимовку Асанходжіевъ умеръ 10 августа, а 11 августа умерла его внучка. Тогда оставшійся въ живыхъ младшій сынъ его, положивъ трупы отца и дочери въ промоину около зимовки и сложивъ туда же юрту, сундуки и всю домашность, все это въ ночь на 12 августа сжегъ, а самъ бѣжалъ, какъ потомъ выяснилось въ Кашгарѣ, бросивъ на произволь судьбы своихъ двухъ дочерей.

Получивъ отъ волостного управителя донесеніе о появившейся повальной болѣзни, Атбашинскій Участковый Начальникъ немедленно вмѣстѣ съ участковымъ врачомъ прибыли на зимовку Асанходжіева, гдѣ нашли брошенныхъ дѣтей живыми и здоровыми, но сильно истощенными.

Немедленно зимовка Асанходжіева была продезинфицирована, а урочище Ничке и все пространство по дорогѣ отъ этого урочища до зимовки Асанходжіева оцѣплено карантинномъ изъ киргизъ сосѣднихъ волостей. Всѣ могилы и мѣсто стоянки вымершаго аула обеззаражены.

Установленное въ теченіе мѣсяца за оцѣпленною карантинномъ мѣстностью наблюденіе и обследованіе не дали новыхъ случаевъ заболѣванія. Эпидемія ограничилась 17 смертями. Согласно постановленію Областной Санитарно-исполнительной Комиссіи, Атбашинскій участокъ, признанный первоначально угрожаемымъ по чумѣ, объявленъ былъ благополучнымъ.

Стационарное леченіе въ отчетномъ году получило болѣе широкое развитие, благодаря окончательному устройству сельскихъ участковыхъ Больницъ.

лечебницъ въ 13 пунктахъ. Но благодаря ограниченному числу кроватей въ этихъ лечебницахъ, тѣ изъ нихъ, которыя находятся въ уѣздныхъ городахъ все не могутъ обслуживать потребность мѣстнаго населенія въ стационарномъ леченіи, почему пріемъ больныхъ гражданскаго вѣдомства въ военные лазареты продолжался какъ и въ прежнее время.

Въ гор. Вѣрномъ лица, состоящія на государственной службѣ, точно также пользовались стационарнымъ леченіемъ, по преимуществу, въ мѣстномъ лазаретѣ; въ городскую больницу поступали большею частью мѣщане гор. Вѣрнаго. Городская больница устроена на 25 кроватей, которыя почти постоянно бываютъ заняты.

Къ 1-му января 1910 года въ больницѣ было 25 больныхъ, въ теченіе года поступило 280, изъ которыхъ умерло 32, выздоровѣло 259 и осталось къ 1911 году 14. Число дней проведенныхъ больными въ больницѣ равнялось 2327.

Въ Вѣрненской лечебницѣ для душевно-больныхъ, устроенной всего на 13 кроватей, къ январю отчетнаго года находилось 27 больныхъ, прибыло въ теченіе года 23, изъ коихъ 1 умеръ, 17 выписано и къ январю 1911 года осталось 32. Наибольшій процентъ больныхъ (50%) въ лечебницѣ составили страдающіе острымъ психозомъ (вторичное слабоуміе).

Кромѣ оказанія медицинской помощи, дѣятельность медицинскаго персонала состояла еще: а) въ наблюденіи за аптеками; б) въ наблюденіи за оспопрививаніемъ; в) въ мѣрахъ къ охранѣ общественнаго здравія; г) въ судебно-медицинскихъ вскрытіяхъ и освидѣтельствваніяхъ и д) въ участіи въ присутствіяхъ по воинской повинности.

А п т е к и.

Число аптекъ въ области увеличилось въ отчетномъ году на одну сельскую, открытую съ 1-го августа въ гор. Лепсинскѣ.

Лекарствъ отпущено:

1) изъ Вѣрненской городской нормальной аптеки—по 21020 рецептамъ на 12670 руб. 70 коп. и по ручной продажѣ на 15305 руб. 99 коп.

2) изъ Вѣрненской аптеки Юзефовича по 7122 рецептамъ на 3296 руб. 90 коп. и по ручной продажѣ на 4221 руб. 50 коп.

3) изъ Джаркентской сельской аптеки по 891 рецепту на 538 руб. 1 коп. и по ручной продажѣ на 3640 руб. 39 коп.

4) изъ Пишпекской сельской аптеки по 1571 рецепту на 1025 р. 22 к. и по ручной продажѣ на 1283 р. 26 к.

и 5) изъ Лепсинской сельской аптеки по 320 рецептамъ 129 руб. 21 к. и по ручной продажѣ на 1283 р. 26 к.

Кромѣ того аптекарскіе товары и нѣкоторые медикаменты разрѣшенные къ вольной продажѣ, продавались въ 3 аптекарскихъ магазинахъ въ г. Вѣрномъ.

Оспопрививаніе.

Оспопрививаніемъ, кромѣ чиновъ медицинскаго персонала, занималось 38 штатныхъ оспенниковъ и 2 вольно-практикующихъ.

Всего сдѣлано 76169 прививокъ, изъ коихъ 32732 были вполне удачны; ревакцинаціи сдѣлано 2487.

Детритъ выписывался.

Охрана народнаго здравія.

Мѣры къ охраненію народнаго здравія состояли въ общемъ санитарномъ надзорѣ за чистотою жилищъ и дворовъ; за доброкачественностью съѣстныхъ продуктовъ; въ надзорѣ за проституціей и проч. Въ

теченіе года составлено 672 протокола о привлеченіи къ отвѣтственности за несоблюденіе чистоты во дворахъ и жилищахъ и 200 протоколовъ относительно съѣстныхъ припасовъ.

Въ теченіе 1910 г. произведено 140 судебно-медицинскихъ вскрытій и осмотровъ мертвыхъ тѣлъ, причѣмъ въ 7 случаяхъ установлено самоубійство, въ 77—убійство, въ 5—дѣтубійство; въ 24—смерть отъ болѣзненныхъ причинъ и въ 9 случаяхъ за гниlostью трупа причины смерти не могли быть установлены.

Судебно-медицинская часть.

Освидѣтельствованій живыхъ людей произведено 442. Судебно-медицинскихъ актовъ выдано 596.

Расходы на медицинскую часть въ 1910 году составили:

Расходы на медицинскую часть.

отъ казны	10021 руб. 71 коп.
изъ земскихъ суммъ	121037 — 27 —
— городскихъ »	27784 — 34 —
— войсковыхъ »	6385 — 91 —
— частныхъ и пособій	1960 — — —

В с е г о . 164189 руб. 23 коп.

Наибольшіе извѣстностию въ области славятся Иссыгатынскіе минеральные источники, находящіеся на сѣверномъ склонѣ Александровскаго хребта въ Пишпекскомъ уѣздѣ. Источники эти содержатся на средства Мѣстнаго Управленія Краснаго Креста и какъ по своимъ цѣлебнымъ свойствамъ, такъ и по удобствамъ обстановки жизни привлекаютъ къ себѣ массу посѣтителѣй, какъ изъ мѣстныхъ жителей, такъ и изъ другихъ областей Туркестана.

Минеральные источники.

Посѣтителѣй на этихъ источникахъ было въ 1910 году—700, которымъ отпущено 32907 ваннъ. Доходы составили 5312 р. 69 к., а расходы 5892 р. 62 к.

Содержимые на средства того же управленія Краснаго Креста Барлыкскіе минеральные источники въ Лепсинскомъ уѣздѣ пользуются меньшею популярностью, что объясняется неудобствами ведущихъ къ нимъ путей сообщенія и нахожденіемъ ихъ вдали отъ осяздлыхъ пунктовъ, тогда какъ Иссыгатынскія минеральныя воды находятся въ 40 верстахъ отъ значительнаго торговаго центра сел. Токмака, а въ 1909 году и въ нѣсколькихъ верстахъ отъ нихъ устроено новое русское сел. Ивановское населеніе котораго, доставляя посѣтителѣямъ водъ продукты своего сельскаго хозяйства, значительно облегчило разрѣшеніе главнѣйшаго на этихъ водахъ вопроса—о продовольствіи, что въ прежнее время соединено было съ большими затрудненіями.

На Барлыкскихъ водахъ было 165 посѣтителѣй, взявшихъ 4901 ванну. Доходовъ получено 941 р. 5 к.

Въ послѣдніе годы замѣтно увеличеніе числа посѣтителѣй на Аксуйскихъ и Джетыгузовскихъ горячихъ ключахъ, около гор. Пржевальска, изъ коихъ первыя содержатся на средства Пржевальскаго городского общественаго управленія, вторыя—на средства уѣзднаго управленія. Высокое качество этихъ ключей было извѣстно и раньше, но совершенное неустройство ихъ для многихъ больныхъ, привыкшихъ къ извѣстному комфорту, дѣлало невозможнымъ пользованіе ими. Въ отчетномъ году эти неудобства устранены: какъ на аксуйскихъ, такъ и на Джетыгузовскихъ ключахъ устроены ванны, помѣщенія для жилья и проч., а это въ связи съ живописностью мѣстности, въ которой они расположены, чуднымъ горнымъ воздухомъ и близостью города Пржевальска и оз. Иссыкъ-куля даютъ право рассчитывать на возникновеніе современемъ на этихъ мѣстахъ значительныхъ курортовъ.

Число посѣтителѣй на этихъ водахъ не регистрировалось, равно

какъ и на Арасанскихъ Копальскаго уѣзда, которыя впрочемъ и посѣщаются только мѣстными жителями.

Въ минеральныхъ источникахъ и горячихъ ключахъ нѣтъ недостатка и во многихъ другихъ мѣстностяхъ области, но большая часть изъ нихъ совершенно еще не изслѣдованы, всѣ они находятся въ пустынныхъ мѣстностяхъ и не имѣютъ никакихъ приспособленій для пользования ими, поэтому если и посѣщаются, то только невзыскательными киргизами.

Въ послѣдніе два—три года замѣтно увеличивается пріѣздъ „дачниковъ“ на лѣто въ селенія, расположенныя по берегу Иссыкъ-куля, чтобы пользоваться купаньемъ въ его соленой водѣ. Купанье въ озерѣ еще неэксплуатируется; а мѣстные жители не проявляютъ даже стремленія привлечь въ свои селенія большаго числа дачниковъ устройствомъ болѣе культурной обстановки для ихъ жизни.

б) Ветеринарная часть.

Перемѣлы въ организаціи.

Въ ветеринарномъ отношеніи 1910 годъ для всей Семирѣченской области является выдающимся. Дѣло въ томъ, что несмотря на обширность своей территории и насчитывая въ своихъ предѣлахъ до сотни специалистовъ—ветеринаровъ, сосредоточивавшихъ свои силы на борьбѣ съ чумою рогатаго скота, область имѣла всего по одной только ветеринарной амбулаторіи на уѣздъ, располагая въ то же время однимъ только уѣзднымъ врачомъ на амбулаторію для оказанія лечебной помощи животнымъ всего уѣзда и для проведенія зоотехническихъ идей среди своего скотоводческаго населенія.

Во второй половинѣ отчетнаго года область раздѣлена на 38 ветеринарно-врачебныхъ участковъ и въ дополненіе къ созданнымъ ранѣе на земскія средства шести уѣзднымъ амбулаторіямъ въ отчетномъ году отпущены средства (изъ § 16 см. спец. сред. М. В. Д.) для оборудованія 32 новыхъ амбулаторій. Такое новое введеніе дало возможность командированнымъ ветеринарнымъ врачамъ и нѣкоторымъ пунктовымъ приступитъ въ концѣ года къ выполнению наиважнѣйшей задачи ветеринаріи вообще, сводящейся къ поддержанію скотоводства путемъ леченія заболѣваемости животныхъ съ одной стороны, а съ другой—къ развитію скотоводства черезъ улучшеніе породъ скота и къ приобрѣтенію посредствомъ всего этого симпатій населенія, нужныхъ ветеринарнымъ врачамъ при проведеніи разнаго рода мѣропріятій противъ эпизоотій.

Эпизоотіи.

Вышеуказанная созидательная работа, въ видѣ образованія лечебницъ, могла и дѣйствительно начала развиваться въ годъ, свободный отъ главнѣйшаго бича скотоводства въ области, а именно эпизоотіи чумы рогатаго скота, отдѣльныя вспышки которой окончательно были подавлены еще въ концѣ 1909 года. Пронесшійся въ срединѣ іюня отчетнаго года слухъ о неблагополучіи якобы въ отношеніи эпизоотіи чумы рогатаго скота Борохудзирской волости, Джаркентскаго уѣзда, вскорѣ разсѣялся, благодаря экстренному командированію ветеринарныхъ врачей въ эту волость, еще разъ подтвердившихъ своими донесеніями о благополучіи волости. Ветеринарные пункты какъ постоянные, такъ и временные, функционирующіе только въ лѣтнее время, для надзора за степными ярмарками, являются какъ бы фильтрами, пропускающими все здоровое и задерживающими всѣхъ больныхъ и подозрительныхъ животныхъ. За 1910 годъ всѣ эти пункты не дали чумы рогатаго скота, тогда какъ въ 1907 году, напримѣръ, на одномъ только върненскомъ базарѣ было обнаружено 103 случая чумныхъ заболѣваній.

Повальное воспаленіе легкихъ рогатаго скота наблюдалось въ мѣстностяхъ, расположенныхъ въ восточной части Семирѣчья, а именно: въ ст. Сарканской Копальскаго уѣзда, гор. Джаркентѣ, на новый заимкѣ Джаркентской сельскохозяйственной школы, въ ст. Голубевской и въ выс. Охотничьемъ Джаркентскаго уѣзда, Китайская Имперія, снабжающая Семирѣчье сырыми живот-

ными продуктами, выпускаетъ также въ наши предѣлы и значительныя партіи преимущественно промышленнаго скота. Крупный рогатый скотъ, несмотря на 21-дневный карантинъ, выдерживаемый имъ при вступленіи въ русскіе предѣлы, вносить, однако, по признанію пунктовыхъ ветеринарныхъ врачей, зачатки перипневмоніи, съ трудомъ діагностируемой въ первыхъ стадіяхъ ея развитія.

Къ мѣрамъ, принимавшимся противъ повальнаго воспаления легкихъ, кромѣ убоя больныхъ и подозрительныхъ, въ 1910 году впервые присоединены были перипневноматическія прививки какъ на промышленномъ, такъ и на сельско-хозяйственномъ скотѣ. Прививки производились какъ вынужденнаго характера, такъ и предохранительныя и носили добровольный характеръ. Матеріаль для прививокъ выписывался изъ бактериологической лабораторіи Министерства Внутреннихъ Дѣлъ. Вознагражденія за отходъ послѣ прививокъ владѣльцы не получали, чѣмъ и объясняется ограниченность опытовъ иммунизации крупнаго рогатаго скота противъ перипневмоніи.

Сибирская язва имѣетъ свои стаціонарные очаги въ области—гор. Копаль, сел. Сазансвка и ст. Голубевская — и существованіе данной эпизоотіи связывается съ болотистою природою пастбищъ въ этихъ мѣстностяхъ. Весенніе разливы создаютъ къ началу мая небольшія болота (по мѣстному „сазы“) и отъ употребленія воды какъ рогатый скотъ, такъ и лошади заболѣваютъ антраксомъ. Прививки антракса даже въ тѣхъ мѣстностяхъ, гдѣ названная эпизоотія стаціонарна, по большей части, отклоняются населеніемъ въ виду отсутствія вознагражденія за отходъ послѣ прививокъ. Въ отчетномъ году прививки производились въ сел. Сазановскомъ, Пржевальскаго уѣзда, и въ сел. Гавриловскомъ, Копальскаго уѣзда.

Сапъ обнаруженъ былъ лишь въ единичныхъ случаяхъ (спорадически) и не принималъ дальнѣйшихъ шаговъ къ своему распространенію, потому что мѣры были принимаемы въ видѣ уничтоженія и карантинирования больныхъ животныхъ. Ветеринарные пункты—Илійскъ, Вѣрный, Бахты, Лепсинскъ, Охотничій и Джаркентъ—послужили въ пользу обнаруженія сапа на промышленныхъ табунахъ лошадей. Вознагражденія владѣльцамъ уничтоженныхъ по причинѣ сапа лошадей въ 1910 году не выдавалось.

14 октября отчетнаго года въ приказѣ по туркестанскому краю за № 265 объявлены обязательныя постановленія о мѣрахъ къ прекращенію сапа и сибирской язвы на домашнихъ животныхъ. Согласно ст. 7 этихъ постановленій на будущее время вознагражденіе, опредѣлено въ размѣрѣ $\frac{3}{4}$ оцѣночной стоимости животнаго по предѣльной таксѣ, назначенной для Семирѣченской области въ 50 руб. за лошадь изъ земскихъ или городскихъ средствъ.

Бешенство обнаружено въ 1910 году только на собакахъ, причемъ изъ общаго числа 14 заболѣвшихъ— три пали, а одиннадцать убиты.

Изъ другихъ эпизоотій наблюдались въ единичныхъ случаяхъ эмфизематозный карбункулъ и чесотка лошадей и въ болѣе сильной степени ящуръ на рогатомъ скотѣ, которымъ заболѣло 9625 головъ, изъ нихъ 8 пало, а остальные выздоровѣли.

Ветеринарный персоналъ въ отчетномъ году состоялъ изъ: ветеринарнаго инспектора, 12 пунктовыхъ ветеринарныхъ врачей, 34 временно командированныхъ М. В. Д.; 1—городскаго, 9 военныхъ и 46 ветеринарныхъ фельдшеровъ.

Ветеринарный персоналъ.

На содержаніе ветеринарной части израсходовано:

Расходы по ветеринарной части.

на содержаніе штатнаго персонала . . .	60040 руб.
— — — — — временнаго — . . .	40800 —
Итого . . .	100840 руб.

в) Общественное призрѣніе.

Призрѣніе старыхъ, больныхъ, бѣдныхъ и увѣчныхъ принадлежитъ въ области преимущественно частнымъ благотворительнымъ учрежденіямъ; изъ официальныхъ благотворительныхъ, дѣятельность которыхъ распространяется по всей Имперіи, въ области существующе: Попечительство дѣтскихъ приютовъ вѣдомства Императрицы Маріи, Семірѣченское мѣстное Управленіе Россійскаго Общества Краснаго Креста и Вѣрненская лечебница Попечительства Императрицы Маріи Александровны о слѣпыхъ.

Попечительства дѣтскихъ приютовъ.

Согласно Высочайшему соизволенію, послѣдовавшему въ 4 дни октября 1900 г. кромѣ Областного о дѣтскихъ приютахъ. Попечительства, въ области функционируютъ и Уѣздныя Попечительства, но дѣятельность послѣднихъ ограничивается пока сборомъ пожертвованій и выдачею пособій принятымъ ими на свое попеченіе сиротамъ или же помещеніемъ ихъ своими стипендіатами въ Вѣрненскій Дѣтскій Приютъ.

Въ вѣдѣніи Областного Попечительства состоитъ одинъ приютъ въ гор. Вѣрномъ въ коемъ призрѣваются сироты обоаго пола со всей области. Приютъ основанъ 28 октября 1879 года; онъ помещается въ собственномъ домѣ, съ церковью при немъ и со службами; при домѣ имѣется садъ и огородъ.

Къ январю 1910 года въ приютѣ было 48 мальчиковъ и 47 дѣвочекъ, въ теченіе года прибыло 3 мальч., 6 дѣвоч.; выбыло 1 мальч. и 7 дѣвоч. и къ январю 1911 г. оставалось 50 мальч. и 51 дѣвоч.

Изъ общаго числа питомцевъ приюта 28 содержались стипендіатами на средства различныхъ учреждений, уѣздныхъ попечительствъ и частныхъ лицъ, остальные на средства попечительства.

Общая сумма расходовъ на содержаніе приюта равнялась 12453 р. 48 к., пожертвованій же, пособій, отпускаемыхъ изъ областныхъ земскихъ суммъ, изъ средствъ городовъ, станицъ, учреждений и проч. процентовъ на основной капиталъ, прибыли отъ устройства традиціонной лотереи-аллегри и др. увеселеній и взносовъ почетныхъ членовъ и соревнователей поступило 11393 руб. 24 коп. Перерасходъ 1100 р. 19 коп. отнесенъ на сбереженія прежнихъ лѣтъ. Причина увеличенія расходовъ была та же, что и въ 1909 году, — вздорожаніе припасовъ, особенно хлѣба и матеріаловъ шитья одежды и обуви.

Въ 1910 году Областное Попечительство получило крупное пожертвованіе на увеличеніе своего капитала по завѣщанію пожизненнаго почетнаго члена Н. Н. Пантусова въ суммѣ 10000 руб. По волѣ жертвователя сумма эта должна составить неприкосновенный капиталъ его имени, проценты же должны обращаться на содержаніе сиротъ, кромѣ того, въ отчетномъ году, благодаря принятымъ Попечительствомъ мѣрамъ, значительно увеличился и достигъ почти пяти тысячъ рублей капиталъ на постройку дополнительнаго корпуса.

Къ 1-му января 1911 года капиталы Попечительства въ процентныхъ бумагахъ и наличностью равнялись:

а)	общій капиталъ	16610 р. 73 к.
б)	капиталъ стипендій	898 — 87 —
в)	— на постройку дополнительнаго корпуса	4817 — 70 —
г)	— имени Н. Н. Пантусова	10000 — — —
д)	— воспитывающихся	772 — 80 —
е)	— церковный	6834 — 40 —

В с е г о 39934 р. 30 к.

Изъ этого числа наличными деньгами 1719 р. 50 к. и въ процентныхъ бумагахъ 38215 руб.

При столь незначительномъ общемъ капиталѣ главными источниками для существованія пріюта служатъ: пожертвованія частныхъ лицъ, пособія, отпускаемыя изъ земскихъ суммъ области и изъ средствъ нѣкоторыхъ городовъ, станицъ и учреждений; 0/0 на капиталъ, образовавшійся изъ береженій отъ прежнихъ лѣтъ, стипендіи отъ нѣкоторыхъ уѣздныхъ попечительствъ, взносы Почетныхъ членовъ Попечительства и прибыль отъ устройства лотереи-аллегри и разнаго рода увеселеній.

Всѣ эти доходы неопредѣленны и носятъ случайный характеръ, между тѣмъ число дѣтей, помѣщеніе которыхъ въ пріютъ является крайне желательнымъ и необходимымъ, особенно послѣ постигшей гор. Вѣрний 22 декабря 1910 г. катастрофы и въ виду увеличивающагося переселенія изъ Европейской Россіи, съ каждымъ годомъ увеличивается, почему Попечительству приходится особенно напрягать свои силы при изысканіи средствъ, а въ виду недостаточности помѣщенія въ пріютѣ, рассчитаннаго всего на 50 человекъ, не только отказывать въ пріемъ новыхъ воспитанниковъ, но даже ограничивать и то число, которое содержится въ настоящее время.

Уѣздныя Попечительства существенной помощи Дѣтскому Пріюту оказать не могутъ, такъ какъ сами не имѣютъ средствъ. Три изъ нихъ — Вѣрненское, Джаркентское и Копальское имѣютъ въ пріютѣ своихъ стипендіатовъ, но денегъ за нихъ не платятъ. Вѣрненское помѣстившее 3 стипендіатовъ не внесло за нихъ денегъ за 1909 и 1910 годы и нѣтъ надежды, чтобы деньги эти поступили въ послѣдствіи, такъ какъ изъ помѣщаемыхъ ниже данныхъ о денежныхъ средствахъ этого попечительства видно, что дѣятельность его въ отчетномъ году, какъ и въ предыдущемъ, сведена къ нулю. Копальское попечительство содержитъ 6, а Джаркентское 13 стипендіатовъ, но платы за содержаніе ихъ въ 1910 году также не внесли.

Крайне неисправное поступленіе средствъ на содержаніе стипендіатовъ ставитъ Областное Попечительство въ большое затрудненіе. Не имѣя личныхъ средствъ, оно лишено возможности содержать стипендіатовъ на свой счетъ и въ то же время, принявъ ихъ въ пріютъ, оно, въ силу нравственныхъ обязательствъ, лишено права уволить ихъ изъ пріюта, тѣмъ болѣе, что большинство стипендіатовъ являются круглыми сиротами, несимѣющими въ области даже отдаленныхъ родственниковъ, почему увольненіе таковыхъ сиротъ изъ Пріюта было бы равносильнымъ выброшенію ихъ на улицу на произволъ судьбы.

Въ виду такихъ обстоятельствъ Попечительство рѣшило принять соответствующія мѣры въ 1911 году къ обезпеченію содержанія стипендіатовъ.

По уѣзднымъ попечительствамъ, какъ видно изъ отчетовъ ихъ, доходовъ поступило:

по Вѣрненскому	60 руб. 33 коп.
— Копальскому	198 — 65 —
— Лепсинскому	337 — 06 —
— Джаркентскому	3070 — 89 —
— Пржевальскому	109 — 50 —
— Пишпекскому	1405 — 08 —

На 1-е января 1911 года Попечительства имѣли капиталы:

Вѣрненское	141 руб. 75 коп.
Копальское	510 — 81 —
Лепсинское	233 — 32 —

Джаркентское	3541 руб. 69 коп.
Пржевальское	46 — 15 —
Пишпекское	396 — 80 —

**Мѣстное Управленіе
Россійскаго Общест-
ва Краснаго Крест-
та.**

Дѣятельность Семирѣченскаго Мѣстнаго Управленія Общества Краснаго Креста въ 1910 г. проявилась главнымъ образомъ въ заботахъ объ улучшеніи быта лицъ, подлежащихъ вѣдѣнію. Эти заботы выразились въ подысканіи имъ мѣстъ службы, оказаніи матеріальной помощи, назначеніемъ денежныхъ пособій, главнымъ образомъ постоянныхъ ежемѣсячныхъ, оказаніи медицинской помощи какъ помѣщеніемъ въ лечебныя заведенія и на минеральныя воды за счетъ расходныхъ суммъ Управленія, такъ и въ амбулаторныхъ леченіяхъ при Вѣрненской городской больницѣ, для чего послѣдней было выдано, согласно утвержденнаго Главнымъ Управленіемъ Общества опредѣленія Мѣстнаго Управленія, пособіе въ размѣрѣ 100 рублей. Послѣ страшнаго землетрясенія, постигнаго большую часть Семирѣченской области въ 4 часа утра 22 декабря отчетнаго года, весь бывшій въ то время налицо составъ Мѣстнаго Управленія, согласно своему постановленію экстреннаго собранія, состоявшаго въ 10 часовъ утра 22 того же декабря, вошелъ въ составъ организованнаго Военнымъ Губернаторомъ для помощи пострадавшему населенію Семирѣченскаго Областнаго Комитета и исходатайствовалъ у Главнаго Управленія Общества 15000 рублей на оказаніе первой помощи пострадавшимъ и принялъ самое близкое участіе въ помощи очутившемуся безъ крова и пищи населенію гор. Вѣрнаго.

Затѣмъ Управленіе въ теченіе всего отчетнаго года завѣдывало состоящими въ вѣдѣніи Управленія Иссыгатинскими и Барлыкскими минеральными водами.

Въ отчетномъ году всего выдано пособій 120 лицамъ, проживающимъ какъ въ самомъ гор. Вѣрномъ, такъ и по всѣмъ мѣстностямъ области — 1600 р. Изъ указанныхъ 120 лицъ 51 пользовались ежемѣсячными пособіями, а 69 — единовременными. Въ теченіе отчетнаго года передано въ пособіе Вѣрненскому дѣтскому приюту, въ которомъ воспитываются сироты нижнихъ воинскихъ чиновъ изъ всѣхъ уѣздовъ области — 500 рублей.

На 1-ое января 1910 года капиталы Отдѣленія составили:

а) на надобности военнаго времени	42500 р. — к.
б) „ пособия увѣчнымъ воинамъ	5000 „ — „
в) „ общину сестеръ милосердія	5000 „ — „
г) „ расходныя суммы въ процентныхъ бумагахъ 1600 руб. и наличностью	42 р. 34 к. всего
	1642 „ 54 „

Итого 54142 р. 54 к.

Глазная лечебница.

Глазная лечебница Попечительствъ Императрицы Маріи Александровны о слѣпыхъ приняла въ отчетномъ году 3114 больныхъ, сдѣлавшихъ 18696 посѣщеній.

Число кочныхъ больныхъ было 37 въ лечебницѣ и 22 въ мѣстномъ лазаретѣ, число больничныхъ дней 1372 въ лечебницѣ и 296 въ лазаретѣ.

Для дальнѣйшаго развитія дѣятельности лечебницы, ей настоятельно необходимо имѣть собственное зданіе, болѣе обширное, чѣмъ нынѣ занимаемое ею въ частномъ домѣ по найму, а главное, оборудованное всѣмъ необходимымъ, согласно послѣднимъ требованьямъ науки. Сборъ пожертвованій для образованія нужнаго для сего капитала составлялъ, какъ и въ прежніе годы, одну изъ главнѣйшихъ задачъ вѣрненскаго отдѣленія Попечительства

Дѣятельность важнѣйшихъ частныхъ благотворительныхъ обществъ выразилась въ слѣдующемъ: Частныя благотвори-
тельные общества.

Вѣрненское благотворительное общество, слѣдуя принятой въ 1909 году программѣ, не ограничивалось оказаніемъ помощи только тѣмъ нуждающимся, которые сами о томъ ходатайствовали, но совѣтъ общества бралъ и на себя инициативу въ дѣлѣ оказанія помощи дѣйствительно нуждающимся по представленію своихъ членовъ, имѣвшихъ возможность посѣтить бѣдную семью и лично убѣдиться въ ихъ нуждѣ и размѣрахъ послѣдней.

Въ 1910 году пособій обществомъ выдано: единовременныхъ 127 руб. и ежемѣсячныхъ 75 призрѣваемымъ 2069 руб.

Туркестан. Епарх. Казанско-Богородичное просвѣтительное Братство, согласно своей задачѣ — „взаимное общеніе своихъ членовъ на почвѣ религиозно—нравственнаго просвѣщенія и распространенія такового просвѣщенія въ средѣ мѣстнаго населенія какъ православнаго, такъ и инородческаго“, въ теченіе отчетнаго года продолжало по воскреснымъ днямъ собесѣдованія на религиозно нравственныя темы, причемъ бесплатно раздавались населенію брошюры такого же содержанія, шейные крестики и проч.

Для поддержанія же нравственности среди населенія, оно приложило заботы къ организациі какъ въ г. Вѣрномъ, такъ и по селеніямъ въ уѣздахъ области обществъ трезвости.

Благотворительная дѣятельность братства выразилась въ выдачѣ пособій бѣднымъ людямъ.

Вѣрненское общество вспоможенія бѣднымъ учащимся въ русскихъ учебныхъ заведеніяхъ вступившее въ 32 годъ своего существованія, къ началу 1910 года имѣло въ кассѣ 6835 р. 7 к., изъ коихъ 6400 р. запаснаго капитала и 465 р. 07 к. оборотнаго. въ теченіи 1910 года поступило 2941 р. 68 к., что съ остаткомъ составило 9776 р. 75 к., но за исключеніемъ изъ этой суммы 1500 р. 78 к. въ спеціальныи капиталъ К. А. Шмидта и отчисленіемъ 144 р. 10 к. въ спеціальныи капиталъ, на текущіе расходы общество располагало 1300 р. 80 к.

Пособій выдано:

по мужской гимназіи	254 руб.	коп.
— женской	626 — 91 —	
— городскимъ училищ.	172 — — —	
на приобрѣтеніе учебниковъ	81 — 42 —	
мелкіе расходы по управлен.	16 — 70 —	

И т о г о . . . 1151 руб. 03 коп.

На 1-е января 1911 года въ кассѣ общества осталось 7132 р. 17 к., изъ нихъ 6874 р. 10 к. запаснаго и спеціальнаго капиталовъ и 258 р. 7 к. расходнаго.

Общество взаимовспоможенія приказчиковъ гор. Вѣрнаго оказывало матеріальную помощь своимъ членамъ выдачею пособій и ссудъ, организовало медицинскую имъ помощь и заботилось о предоставленіи своимъ членамъ возможности приобрѣтать полезныя знанія путемъ чтенія и т. под.

Денежныя пособія общество выдаетъ своимъ членамъ только въ исключительныхъ случаяхъ.

Въ 1910 году пособій выдано 345 руб. 50 коп.

Александровская богадѣльня въ память мученической смерти

въ Бозѣ почившаго Императора Александра II, приналежащая Семирѣченскому казачьему войску къ январю 1910 года имѣла на своемъ попеченіи 1 старика и 9 старухъ, въ теченіи года поступило 3 старика и 5 старухъ, выбыло 1 старикъ и 7 старухъ и къ 1 января 1911 года осталось 3 старика и 7 старухъ.

До 1-го іюля отчетнаго года прирѣваемые богадѣльни продолжали проживать по частнымъ квартирамъ, получая на свое содержаніе по 7 р. въ мѣсяць, съ 1-го же іюля богадѣльня была оборудована всѣмъ необходимымъ, и прирѣваемые помѣщались уже въ ней.

Заготовленіе и покупка продуктовъ, а равно наблюденіе за чистотою зданія, внутреннимъ порядкомъ и за нравственностью прирѣваемыхъ лежитъ на обязанности Смотрителя богадѣльни. Для приготовления пищи нанята кухарка (она же прачка), а для ухаживанья за прирѣваемыми сторожъ и сидѣлка.

На довольствіе прирѣваемыхъ, на основаніи изданнаго Войсковымъ Правленіемъ и утвержденнаго Наказнымъ Атаманомъ особаго положенія отпускается въ сутки на одного человѣка: хлѣба 3 ф., чаю 1 зол., сахара 2 зол., мяса $\frac{3}{4}$ ф., крупы $\frac{1}{2}$ ф., всѣ же остальные продукты, необходимые для приправы, отпускались въ предѣлахъ дѣйствительной надобности. За шесть мѣсяцевъ на довольствіе прирѣваемыхъ израсходовано 388 р. 60 к., а на одного въ мѣсяць 4 р. 98 к. Общіе расходы по содержанію одного прирѣваемаго въ богадѣльнѣ составили въ отчетномъ году 20 руб. 96 коп. въ мѣсяць, но этотъ размѣръ стоимости содержанія одного прирѣваемаго не можетъ еще считаться окончательно установленнымъ, такъ какъ въ общую сумму расходовъ включены: денежныя пособія, которыя выдавались прирѣваемымъ въ первое полугодіе; расходъ на ремонтъ зданія богадѣльни послѣ землетрясенія 22 декабря 1910 г., расходы по приобрѣтенію разнаго имущества и пр.

Къ 1-му января 1911 г. богадѣльня имѣла:

а) капитала въ процентныхъ бумагахъ и наличности	14366 руб. 83 коп.
б) въ долгу за станичными обществами	124 — 08 —
в) въ недвижимомъ имуществѣ	20050 — — —
г) — продовольственныхъ продуктахъ	285 — — —

В с е г о 34825 руб. 91 коп.

Изъ благотворительныхъ обществъ, существующихъ въ уѣздахъ наибольшую жизнеспособностью отличаются Пржевальское и Пишпекское общества вспомошествованія мѣстнымъ учащимся и Джаркентское общество пособія бѣднымъ, но размѣръ благотворительности ихъ всецѣло зависитъ отъ суммы поступающихъ пожертвованій, которая не всегда соотвѣтствуетъ той нуждѣ, прійти на помощь которой, задачей поставили себѣ названныя общества, но въ предѣлахъ возможнаго, всѣ насущныя потребности опекаемыхъ ими лицъ всегда удовлетворяются.

Пржевальское общество вспомошествованія учащимся имѣло въ остаткѣ отъ 1909 года специальныхъ, неприкосновеннаго и оборотнаго капиталовъ 798 р. 97 к. Поступленіе въ теченіе года было 257 р. 1 к. Израсходовано на пособія и по првленію 193 р. 72 к. и осталось къ январю 1911 г.—852 р. 26 к. неприкоснов. и запасн. капиталовъ и 101 р. 94 к. на рукахъ у казначея.

Пишпекское общество имѣло въ остаткѣ отъ 1909 г. всего 177 руб. 84 коп. Поступленій въ теченіе года было 104 р. расходовъ 57 р. 27 к. и остатокъ на 1911 годъ—224 р. 57 к.

Джаркентское общество пособия бѣднымъ имѣло въ остаткѣ только неприкосновенный и запасный капиталы въ суммѣ 1803 р. 4 к. Поступленій имѣло 978 р. 66 к., изъ которыхъ 97 р. 87 к. отчислены въ неприкосновенный капиталъ, а остальные выданы въ пособия. Остатокъ на 1911 г. 1841 р. 4 к. составили неприкосновенный и запасный капиталъ.

ГЛАВА IX.

Народное образованіе.

а) Учебныя заведенія.

Существующія въ Семирѣченской области учебныя заведенія слѣдующихъ типовъ: мужская и женская гимназіи въ гор. Вѣрномъ, городскія, приходскія и народныя училища Министерства Народнаго Просвѣщенія, церковныя школы, сельско-хозяйственныя школы и лѣсная школа для приготовления лѣсныхъ кондукторовъ вѣдѣнія Главнаго Управленія Землеустройства и Земледѣлія и туземныя школы.

Вѣрненская мужская гимназія существуетъ съ 1-го октября 1876 года. Первоначально, на основаніи Высочайше утвержденнаго 31 іюня 1871 года устава о прогимназіяхъ вѣдомства Министерства Народнаго Просвѣщенія, была открыта четырехклассная прогимназія, которая съ 1 іюля 1879 года преобразована въ шестиклассную, а съ 1 іюля 1881 года въ полную классическую гимназію. Такимъ образомъ вѣрненская гимназія вступила въ отчетномъ году въ 33-й годъ своего существованія и имѣла 28-й выпускъ учениковъ.

Вѣрненская мужская гимназія.

При гимназіи существуетъ пансіонъ съ подготовительнымъ къ поступленію въ гимназію отдѣленіемъ, въ которомъ дѣти инородцевъ обучаются русскому чтенію и письму, разговорному русскому языку и ариѳметикѣ. Обученіе чтенію и письму по звуковому способу, примѣненному къ обученію мѣстныхъ инородцевъ, а также ариѳметикѣ ведется однимъ изъ воспитателей пансіона, знающимъ тюркскія нарѣчія. За приготовленіемъ же уроковъ и за поведеніемъ пансіонеровъ наблюдаютъ поочередно воспитатели пансіона.

Пансіонъ учрежденъ на 40 казеннокоштныхъ воспитанниковъ, изъ коихъ 20 вакансій замѣщаются дѣтьми инородцевъ, а 20 — дѣтьми чиновниковъ и офицеровъ, состоящихъ на службѣ по военно-народному управленію. Кромѣ казеннокоштныхъ въ пансіонъ принимаются и своекоштные воспитанники.

Учащихся въ гимназіи къ январю 1911 года было 347, на 11 меньше чѣмъ къ январю 1910 года. Изъ нихъ: 241 горожанъ Вѣрнаго и 106 изъ уѣздовъ.

Въ теченіе отчетнаго года окончило полный курсъ гимназіи 11 учениковъ и выбыло до окончанія курса 93. Случаевъ увольненія учениковъ за невзносъ платы въ 1910 г. не было. Освобождено отъ платы въ первую половину года 111 учениковъ и во 2-ю — 121.

Въ распредѣленіи учащихся по сословіямъ перемѣнъ не произошло. Преобладающимъ элементомъ были дѣти чиновниковъ, потомственныхъ и личныхъ дворянъ (177), затѣмъ, дѣти казаковъ (51), мѣщанъ (42); духовнаго званія (23), крестьянъ (22), киргизъ (14) и дѣтей купцовъ (10) и иностранцевъ, подданныхъ Китая (8).

Въ 1910 году при гимназіи подвергалось испытаніямъ восемь постороннихъ лицъ, а именно: а) на свидѣтельство зрѣлости — 3; б) на званіе учителя уѣзднаго училища — 1; в) на званіе сельскихъ учителей и учительницъ — 3 и г) на вольноопредѣляющагося второго разряда — 1.

Въ пансіонѣ при гимназіи было 57 учениковъ, изъ коихъ 40 казеннокоштныхъ и 17 своекоштныхъ.

По сословіямъ воспитанники пансіона распредѣлялись такъ: а) дѣтей дворянъ и чиновниковъ—22; б) дѣтей священниковъ—3; в) дѣтей купцовъ и почетныхъ гражданъ—7; г) киргизъ—20 и д) дѣтей иностранцевъ, китайскихъ подданныхъ—5.

По классамъ гимназіи пансіонеры состояли: а) въ VIII классѣ—6; б) въ VII—2; в) въ VI—2; г) въ V—4; д) въ IV—6; е) въ III—7; ж) во II—6; з) въ I—12; и) въ подготовительномъ—9 и к) въ подготовительномъ отдѣленіи при пансіонѣ для поступленія въ гимназію 3 ученика.

При гимназіи существуетъ 9 стипендій, составляющихъ капиталъ въ 31250 руб. 53 коп. Изъ этихъ стипендій въ 1910 году заняты были только пять, а четыре, по неимѣнію соответствующихъ стипендіатовъ, оставались вакантными.

На содержаніе гимназіи и состоящаго при ней пансіона въ 1910 г. было отпущено:

изъ ресурсовъ казны 36337 руб. 77 коп.
— земскихъ суммъ 19443 — — —

а всего 55780 руб. 77 коп.

Гимназія продолжала помѣщаться въ тѣхъ же зданіяхъ, на неудовлетворительность которыхъ и несоотвѣтствіе ихъ своему назначенію указывалось въ обзорахъ за предыдущіе годы. Возбужденное гимназическимъ начальствомъ еще въ 1906 году ходатайство о постройкѣ новаго зданія для гимназіи не получило въ отчетномъ году разрѣшенія, а землетрясеніемъ 22 декабря полуразрушены и тѣ два каменныхъ корпуса, которые послѣ 1887 года приспособлены были подъ классы.

Женская гимназія.

Вѣрненская женская гимназія состоитъ изъ семи нормальныхъ классовъ съ тремя параллельными отдѣленіями въ III, IV и V классахъ, подготовительнаго и VIII дополнительнаго.

Въ порядкѣ преподаванія никакихъ отступленій отъ Высочайше утвержденного 24 мая 1870 г. Положенія, а равно отъ утвержденныхъ Министромъ Народнаго Просвѣщенія 31 августа 1874 года плановъ и программъ не было. Подробная программа преподаванія предметовъ въ VIII классѣ составлена Педагогическимъ Совѣтомъ и принята съ разрѣшенія начальства къ постоянному руководству. Въ виду же того, что требованія, предъявляемыя по программамъ 1874 года къ поступающимъ въ подготовительный и I классы, не находятся въ должномъ соотвѣтствіи съ проходимымъ въ гимназіи по тѣмъ же предметамъ курсомъ, установлены съ разрѣшенія начальства новыя программы для этихъ классовъ по русскому языку и ариѳметикѣ съ повышенными требованіями, которыя получили впервые примѣненіе при производствѣ приемныхъ экзаменовъ въ 1909 году.

Хозяйственною частью гимназіи и вообще попеченіемъ о постоянномъ сохраненіи въ гимназіи надлежащаго порядка и благоустройства завѣдывалъ Попечительный Совѣтъ, состоявшій подъ предсѣдательствомъ Вице-Губернатора изъ представителей администраціи, начальницы гимназіи и преподавателя, завѣдывающаго учебною частью. Въ теченіе года Попечительный Совѣтъ имѣлъ 19 засѣданій.

Къ 1-му января 1910 года въ гимназіи было 471 ученица, изъ коихъ окончили курсъ VIII дополнительнаго класса и удостоены званія домашнихъ наставницъ—5; окончили курсъ семи нормальныхъ классовъ 35 (изъ нихъ 4 награждены золотыми и 1 серебряною медалями); выбыли по разнымъ причинамъ 66 и вновь поступило 80. Къ 1 му ян-

варя 1911 года состояло 445 ученицъ, а именно: въ приготовительномъ классѣ—44; въ I—46; во II—49; въ III—59; въ IV—73; въ V—65; въ VI—51; въ VII—45 и въ VIII—13.

Содержаніемъ для гимназій служили: а) пособіе отъ Министерства Народнаго Просвѣщенія 20200 руб. и б) спеціальныя средства, т. е. плата за ученіе 16960 руб.

За обученіе всѣхъ предметовъ и искусствъ, кромѣ музыки и танцевъ, установлена въ годъ плата въ 40 руб.; за обученіе музыкѣ взимается отдѣльно 18 руб. въ годъ; обученіе же танцамъ бесплатно.

Несмотря на то, что плата за ученіе обращается на погашеніе расходовъ по содержанію гимназій, которые съ каждымъ годомъ увеличиваются вслѣдствіе необходимости открывать параллельныя отдѣленія, педагогическій совѣтъ гимназій всегда шелъ на встрѣчу интересамъ бѣдныхъ родителей и освобождалъ дѣтей ихъ, въ предѣлахъ возможной нормы, отъ платы за ученіе обязательнымъ предметамъ. Въ 1910 году отъ платы за ученіе были освобождены: за службу родителей 32 ученицы и по бѣдности родителей - въ первомъ полугодіи 31 и во второмъ 23. Сверхъ того Попечительнымъ Совѣтомъ выдано въ пособіе и въ награды ученицамъ 255 руб.

Гимназія помѣщается въ собственномъ зданіи, вполне соответствующемъ своему назначенію, но тѣмъ не менѣе не соответствующемъ числу желающихъ помѣститься въ нее своихъ дочерей. Изыскивая средства къ возможно меньшему отказу въ приемѣ, гимназія рѣшила устраивать параллельныя отдѣленія въ тѣхъ классахъ, гдѣ число ученицъ превышало принятую въ расчетъ при постройкѣ гимназій норму. Но эта мѣра оказалась не всегда возможной, такъ какъ требовала расширенія помѣщеній. Возбужденное же гимназіей ходатайство о постройкѣ третьяго корпуса не могло быть удовлетворено по финансовымъ причинамъ, почему и въ отчетномъ году не обошлось безъ отказовъ въ приемѣ въ гимназію за отсутствіемъ вакансій.

Подобныя отказы особенно тяжелы бывають ивогороднымъ родителямъ, которые обыкновенно привозятъ своихъ дочерей въ Вѣрный на экзамень, не справившись предварительно имѣется ли нѣтъ вакансія, поэтому пишпекское и пржевальское городскія общества возбудили въ отчетномъ году ходатайства объ открытіи женскихъ прогимназій въ городахъ Пишпекѣ и Пржевальскѣ.

Ходатайства эти встрѣчены Министерствомъ Народнаго Просвѣщенія вполне сочувственно, но въ 1910 году окончательнаго разрѣшенія не получили.

Въ 1909 году Семирѣченская область въ отношеніи наблюденія за низшими школами раздѣлена на два района съ назначеніемъ втораго инспектора народныхъ училищъ. Къ первому району отнесены Вѣренскій, Копальскій и Лепсинскій уѣзды; ко второму Пишпекскій, Пржевальскій и Джаркентскій

Учебныя заведенія въ-
дѣнія инспекціи на
родныхъ училищъ.

Въ вѣдѣніи инспекторовъ народныхъ училищъ состоятъ: городскія, приходскія и русско-туземныя школы вѣдомства Министерства Народнаго Просвѣщенія.

Число городскихъ училищъ увеличилось на одно четырехклассное, открытое въ ст. Софійской Вѣренскаго уѣзда, а вновь открытое въ 1909 году второе трехклассное училище въ гор. Вѣрномъ съ августа отчетнаго года преобразовано въ четырехклассное. Такимъ образомъ къ январю 1911 года въ области было 9 городскихъ училищъ: 3—четырехклассныхъ, въ г.г. Вѣрномъ, Пржевальскѣ и въ станицѣ Софійской и 6—трехклассныхъ, въ городахъ Вѣрномъ, Копалѣ, Лепсинскѣ, Пишпекѣ, Джаркентѣ и въ станицѣ Больше Алматинской.

Городскія училища.

При Пржевальскомъ, Пишпекскомъ городскихъ училищахъ устроены „интернаты“ т. е. пансіоны а при Джаркентскомъ приготовительный

классъ для подготовки къ поступленію въ училище незнакомыхъ съ русскимъ языкомъ киргизскихъ мальчиковъ.

При Вѣрненскомъ, Пржевальскомъ и Пишпекскомъ училищахъ существуютъ классы ручного труда, а при Вѣрненскомъ, кромѣ того, педагогическіе курсы для подготовки сельскихъ учителей.

Во всѣхъ городскихъ училищахъ въ отчетномъ году введено обязательное обученіе гимнастикѣ и военному строю.

Учащихся въ городскихъ училищахъ къ январю 1911 г. было 1270 мальчиковъ, изъ коихъ: 1064 православныхъ 2—католика, 18—іудеевъ и 188 магометанъ. Изъ послѣднихъ 40 пансіонеровъ и 148 приходящихъ, по преимуществу дѣтей горожанъ и тѣхъ, которые уже ослѣдо живутъ въ городахъ.

Приходскія училища.

Увеличеніе числа приходскихъ школъ и преобразованія въ существующихъ коснулись главнымъ образомъ перваго района, во второмъ районѣ въ виду поздняго прибытія къ мѣсту служенія вновь назначеннаго инспекторомъ лица перемѣны въ составѣ училищъ были незначительныя.

Въ гор. Вѣрномъ 2-ое однокласное мужское приходское училище преобразовано въ двухкласное и открыто новыхъ четыре мужскихъ однокласныхъ училищъ и два двухкласныхъ и одно однокласное женское.

Затѣмъ вновь открыты однокласныя приходскія училища въ городахъ Лепсинскѣ и Пишпекѣ и преобразовано изъ однокласнаго въ двухкласное Павловское мужское училище Пишпекскаго уѣзда.

Такимъ образомъ число приходскихъ училищъ увеличилось въ отчетномъ году на девять.

Общее число учащихся въ этихъ школахъ къ январю 1911 года было: 4759 мальчиковъ и 1629 дѣвочекъ, а всего 6388, на 981 учен. больше, чѣмъ въ 1909 году.

Процентное отношеніе между собою учащихся въ приходскихъ школахъ по сословіямъ и по вѣроисповѣданіямъ не подверглось особымъ измѣненіямъ. Въ городскихъ училищахъ преобладали дѣти мѣщанъ, въ остальныхъ—дѣти крестьянъ или казаковъ, смотря по тому, къ какому населено селеніе, въ которомъ находится училище. Иностранцевъ въ приходскихъ училищахъ было 120, изъ коихъ татаръ, сартовъ и др. магометанскаго вѣроисповѣданія 94, іудеевъ 31, римско-католиковъ 2 и лютеранъ 5. Всѣ остальные учащіеся—православные.

Во всѣхъ приходскихъ училищахъ, гдѣ только представилась возможность, въ отчетномъ году введено обученіе военному строю.

Русско-туземныя школы.

Число русско-туземныхъ школъ въ отчетномъ году не увеличилось.

Причина сему указана уже въ обзорахъ области за 1906 и 1909 годы, а именно почти полная безуспѣшность такихъ школъ, если онѣ открываются въ центрахъ киргизскихъ стойбищъ, но вдали отъ русскихъ селеній. Многолѣтній опытъ показалъ, что киргизскіе мальчики болѣе или менѣе сносно усваиваютъ русскую грамоту, если они состоятъ не приходящими учениками, а пансіонерами при школахъ и еще лучше, если такая школа—интернатъ находится въ русскихъ селеніяхъ, гдѣ состоя въ постоянномъ общеніи съ русскими, они быстрѣе усваиваютъ разговорный русскій языкъ, а затѣмъ и лучшіе успѣхи оказываютъ въ школахъ.

Въ виду этого и такъ какъ открытіе интернатовъ и русско-туземныхъ школъ вообще находятся въ зависимости отъ поступленія численнаго на это подлежащими обществами средствъ, инспекція народныхъ училищъ ограничилась въ отчетномъ году окончательнымъ обо-

рудываньемъ интерната при Нарынкольской русско-туземной школѣ, открытой въ 1909 году, и устройствомъ новаго интерната при Тынаевской школѣ въ Пишпекскомъ уѣздѣ.

Учащихся къ январю 1911 года въ русско-туземныхъ школахъ, за исключеніемъ пансіонеровъ Пржевальскаго и Пишпекскаго городскихъ училищъ было 789 мальчиковъ, больше чѣмъ къ январю 1910 г. на 155.

Источниками для существованія школъ, состоящихъ въ вѣдѣніи инспекціи народныхъ училищъ, служили:

а) городскихъ.

Изъ Государственнаго Казначейства	30178 р. 34 к.
— городскихъ средствъ	14282 — 09 —
— войсковыхъ суммъ	5225 — — —
— %/о на пожертв. капиталы	156 — 88 —
— сборовъ за право ученія	4616 — 90 —
— остатковъ специальн. средствъ	2913 — 54 —

Итого 57372 р. 75 к.

б) приходскихъ.

Изъ Государственнаго Казначейства	66167 р. 48 к.
— городскихъ суммъ	12915 — 50 —
— обществ., сословн. сбор. и капиг.	10004 — — —
— войсковыхъ суммъ	11029 — — —
— %/о на пожертвован. капиг.	42, — — —

Итого 100158 р. 48 к.

в) русско-туземныхъ.

Изъ Государственнаго Казначейства	11577 р. 41 к.
— общественныхъ суммъ	10494 — — —

Итого 22071 р. 41 к.

Число церковно-приходскихъ школъ увеличилось въ 1910 году на одну. Вновь открыта одноклассная школа въ сел. Валерьяновскомъ Пржевальскаго уѣзда.

Церковно-приходскія школы.

Учащихся въ этихъ школахъ къ январю 1911 года было 1491 мальчикъ и 1732 дѣвочки, всего 3223 учен., на 175 больше, чѣмъ къ январю 1910 г.

Источниками содержанія церковно-приходскихъ школъ служили;

изъ Государствен. Казнач.	26190 руб.
— общественныхъ суммъ	1750 —
— сборовъ за ученіе	110 —
— взносов попечителей	60 —

Итого 28110 руб.

Туземныя школы.

Постоянныя туземныя школы, такъ называемыя „мерджесе“, существуютъ только при мечетяхъ въ городахъ и въ таранчинскихъ и дунганскихъ селеніяхъ. Въ киргизскихъ волостяхъ постоянныхъ туземныхъ школъ нѣтъ. Возникновеніе ихъ обыкновенно зависитъ отъ появленія въ степи разбѣзжающихъ муллъ, которые, останавливаясь въ какомъ-либо аулѣ, открываютъ школу. Въ нѣкоторыхъ аулахъ такіе

муллы задерживаются надолго и тогда школа принимает постоянный характер, совершая съ ауломъ перекочевки. Болѣе состоятельные кочевники приглашаютъ такихъ муллъ даже сами для обученія своихъ дѣтишекъ мусульманской грамотѣ.

Регистрація этихъ школъ всегда представляла большія затрудненія, такъ какъ волостные управители, нерѣдко подъ вліяніемъ самихъ кочующихъ муллъ, скрывали дѣйствительныя о нихъ свѣдѣнія, ограничиваясь представленіемъ произвольныхъ данныхъ о числѣ учащихся и почти всегда умалчивали объ учащихся.

Между тѣмъ подчиненіе такихъ школъ контролю инспекціи народныхъ училищъ, какъ то требовалось еще закономъ ^{17/25} мая 1875 года объ устройствѣ учебной части въ Туркестанскомъ краѣ, являлось крайне не обходимымъ въ пѣляхъ административныхъ, такъ какъ учащими въ этихъ школахъ являются обыкновенно личности изъ-за предѣловъ области, казанскіе и оренбургскіе татары и выходцы изъ Ферганы и Самарканда, когорые на ряду съ изученіемъ корана могутъ знакомить кочевос население и съ другими ученіями, которыя по особому складу жизни его были ему до сихъ поръ совершенно чужды и ознакомленіе его съ которыми не могло быть согласнымъ съ интересами общегосударственными.

Въ виду того, что произведенная въ 1909 году въ Вѣрненскомъ, Копальскомъ и Лепсинскомъ уѣздахъ регистрація этихъ школъ, принятая со стороны инспектора училищъ перваго района показала полную несостоятельность имѣющихся о нихъ свѣдѣній, на бывшемъ въ декабрѣ мѣсяцѣ 1910 г. въ гор. Вѣрномъ, подъ предсѣдательствомъ Начальника области съѣздѣ уѣздныхъ начальниковъ, рѣшено было принять туземныя школы подъ особый надзоръ администраціи и произвести имъ самую точную регистрацію. Работа эта исполнена въ 1911 году и результаты ея войдутъ въ обзоръ области за этотъ годъ.

Школы, вѣдомства
Главнаго Управленія
Землеустройства и
Земледѣлія.

Изъ учебныхъ заведеній вѣдомства Главнаго Управленія Землеустройства и Земледѣлія въ области существуютъ: четыре сельско-хозяйственныхъ и одна школа садоводства, состоящія въ вѣдѣніи Департамента Земледѣлія и лѣсная школа—въ вѣдѣніи Лѣснаго Департамента.

Подробныя данныя о состояніи сельско-хозяйственныхъ школъшколы садоводства изложены въ обзорѣ области за 1909 годъ, на стр. 80-82. Призванная высшими представителями Главнаго Управленія Зем. и Зем. настоятельная необходимость реорганизаціи этихъ школъ въ виду совершеннаго несоотвѣтствія ихъ ни своему назначенію, ни затрачиваемыхъ на содержаніе ихъ средствъ въ отчетномъ году не получила движенія. Школы продолжали функционировать на прежнихъ началахъ.

Учащихся въ нихъ къ январю 1911 года было 66.

Лѣсная школа открыта въ гор. Вѣрномъ 1 октября 1909 года по уставу о низшихъ лѣсныхъ школахъ. На первый годъ принято было 7 воспитанниковъ на казенное содержаніе изъ своекоштныхъ.

Въ 1910 году число воспитанниковъ школы увеличилось до 20.

б) Внѣшкольное образованіе.

Организація внѣшкольнаго образованія въ области очень слаба и ограничивается пока гор. Вѣрнымъ, гдѣ въ народномъ Епархіальномъ домѣ по воскресеньямъ членами Туркестанскаго Епархіальнаго Казанско-Богородичнаго просвѣтительнаго братства продолжали усраиваться общедоступныя народныя чтенія на различныя религіозно-нравственныя и общеобразовательныя темы.

Затѣмъ, въ общедоступныхъ публичныхъ засѣданіяхъ Семирѣченскаго общества сельскаго хозяйства изъ сообщеній и докладовъ его членовъ, интересующіяся сельскимъ хозяйствомъ лица имѣли возмож-

ность знакомиться съ различными улучшениями и усовершенствованіями въ технику сельскаго хозяйства, которыя желательны и въ Семирѣчьи.

На устроенной же обществомъ весенней выставкѣ предоставлялась возможность до нѣкоторой степени знакомиться съ современнымъ положеніемъ различныхъ отраслей сельскаго хозяйства въ районѣ города Вѣрнаго.

Въ уѣздахъ и по селеніямъ общедоступныхъ чтеній и сообщеній не было организовано.

До 1910 года въ области имѣлась только одна публичная библиотека-читальня въ гор. Пржевальскѣ. Въ отчетномъ году такая же библиотека-читальня, имени Л. Н. Толстого, открыта въ гор. Вѣрномъ. Кроме того, въ Вѣрномъ продолжала существовать мусульманская читальня.

Публичныя библиотеки и читальни.

Въ остальныхъ уѣздныхъ городахъ небольшія библиотеки-читальни имѣются въ Общественныхъ собраніяхъ, а въ гор. Лепсинскѣ при канцеляріи городского общественнаго управленія.

Г Л А В А X.

Пограничныя отношенія.

Особенныхъ происшествій на границѣ Семирѣченской области съ западно-китайскими владѣніями въ теченіи 1910 года не было.

Миролюбивыя сосѣдскія отношенія нарушались только обычными на границѣ угодинами скота нашими киргизами у кочевниковъ, подданныхъ Китая и наоборотъ. Такіе угодина скота, иногда имѣвшіе даже характеръ грабежа, не принимали, однако, особенно значительныхъ размѣровъ, почему разрѣшались путемъ дипломатическихъ сношеній.



настаиваются на разграничении и усовершенствовании
 в технике сельского хозяйства, который желательны и в Сибирском
 На устроеной же общественной выставке представляется
 возможность до некоторой степени ознакомиться с современными по-
 ложением различных отраслей сельского хозяйства в разных городах
 Сибири.

В уезде и по селениям, односельчане и соседи не
 было организовано.

Публикация
 в газете

До 1910 года в области имелись только одна дружинная дружи-
 на в городе Иркутске. В отдаленном году являлись дружи-
 ны в городе Иркутске, открыты в городе Иркутске. Про-
 шло в городе Иркутске, проделана работа, осуществлена ин-
 инициатива в области уездных городов, несомненно дружинная инти-
 инициатива в общественной организации, а в городе Иркутске при
 инициативе городского общества осуществлялась.

ГЛАВА X.

Политическое движение.

Особенные проявления в грядущий — Сибирский односторонний
 инициатива в области уездных городов, несомненно дружинная инти-
 инициатива в общественной организации, а в городе Иркутске при
 инициативе городского общества осуществлялась.

Публикация
 в газете

Политическое движение в области уездных городов, несомненно дружинная инти-
 инициатива в общественной организации, а в городе Иркутске при
 инициативе городского общества осуществлялась.



б) Инициативное движение.

Особенные проявления в грядущий — Сибирский односторонний
 инициатива в области уездных городов, несомненно дружинная инти-
 инициатива в общественной организации, а в городе Иркутске при
 инициативе городского общества осуществлялась.

ВѢДОМОСТЬ № 1.

О населеніи въ Семирѣченской области по сословіямъ
къ 1-му января



Названіе города, селеній, волостей и уѣзда.	Дворянъ.		Почетныхъ гражданъ.		Духовенства.			Купцовъ: среди нихъ.						Иныхъ.	Назаковъ.			Сельскихъ обывателей; среди нихъ.							Иностранныхъ поданныхъ.				ИТОГО.													
	Потомственныхъ.		Личныхъ.		Православнаго.			Русскихъ.	Татаръ.	Дунганъ.	Сартовъ.	Другихъ націо- нальностей.	Русскихъ.		Другихъ народ- ностей.	Семирѣченскаго войска.	Сибирскаго войска	В о й с к ѣ.	Отставныхъ нижнихъ чиновъ и солдатскихъ женъ и дѣтей.	Русскихъ крестъ- янъ.	Киргизъ.		Сартъ-калмаковъ.	Таранчей.	Дунганъ.	Сартовъ.	Татаръ.	Кагайцевъ.			Кашкарскихъ сартовъ.	Другихъ націонал- ностей.	Лицъ, не принадлежа- щихъ къ вышеозначен- нымъ категориямъ									
	М.	Ж.	М.	Ж.	М.	Ж.	М.														Ж.	М.												Ж.	М.	Ж.	М.	Ж.	М.	Ж.	М.	Ж.
<i>Таранчинскія волости:</i>																																										
Карасуйская		2	2					1									9	22	184	182																	8026	5786				
Малыбаевская								1				1	3																							5118	3378					
Корамская								1																												7202	5021					
Итого		2	2					3				1	3																							20346	14185					
<i>Киргизскія волости:</i>																																										
Б.-Алматинская								1																													4681	4097				
Бокайская								1																													5645	4479				
Ботпаевская								1																													4284	3384				
Восточно-Кастекская								1																													3285	2623				
Восточно-Талгарская								1																													4259	3485				
Джаильмышевская								1																													4445	3682				
Западно-Кастекская								1																													2988	2909				
Западно-Талгарская								1																													3952	3212				
Каргалинская		3	1					1				1																									8463	3410	2911			
Курдайская								1																														5020	4056			
Куртинская								1																														2580	2044			
Кызылбурговская				1				1																														4267	3434			
Мало-Алматинская								1																														2859	2242			
Моюнкумовская								1																														2392	2036			
Нижне-Илійская								1																														4964	3826			
Ново-Илійская								1																														2436	2007			
Ргайтинская								1																														4279	3218			
Сарытокумовская								1																														2663	2199			
Сюгатинская								1																														4903	4824			
Тайторинская								1																														7	5	3	12410	1914

Название города, селений, волостей и уездов.	Дворянъ.		Почетныхъ гражданъ.		Духовенства.			Купцовъ: среди нихъ.							Итого.																								
	Потомственныхъ.		Личныхъ.		Православнаго.			Русскихъ.	Татаръ.	Дунганъ.	Сартовъ.	Другихъ національностей.	Русскихъ.	Казаковъ.		Сельскихъ обывателей; среди нихъ.						Иностранныхъ поданныхъ.		Итого.															
	М.	Ж.	М.	Ж.	М.	Ж.	М.							Ж.		М.	Ж.	М.	Ж.	М.	Ж.	М.	Ж.		М.	Ж.	М.	Ж.	М.	Ж.									
<i>Крестьянскія селенія:</i>																																							
Сел. Гавриловское			6	8			3	3	2	8	7	11	9					152	148	1606	1582									181	182	215	214	94	81	2368	2262		
— Луговое					4	1												40	35	467	522															523	569		
Итого			6	8	7	4	2	8	7	11	9							192	183	2073	2104									181	182	218	214	94	81	2891	2831		
<i>Киргизскія волости:</i>																																							
Акъ-Ичкинская							1																												3397	2635			
Алтынъ-Эмельская							1																												4338	3361			
Андосовская												1																							3183	2624			
Арасанская															1	2																			4455	3385			
Балгалинская																																			4324	3466			
Басканъ-Сарканская							1																												2057	1297			
Биень-Аксуейская							1					3	2																							2905	1797		
Биень-Куяндинская							1					3	2				6	5																			3373	2481	
Верхне-Каратальская							1						1				10	6	67	45	5624	5001															5703	5052	
Горно-Аксуейская																																						2957	2148
Горно Джалаировская							1						1																8	12							3459	2582	
Или-Балхашская																																						2798	2602
Кульдей-Джумаевская																																						6867	6876
Кучуковская																																						3600	3582
Мурзинская							1			4	6		2	7					12	18	2688	2160							25	27							2739	2236	
Нижне-Аксуейская							1			2	2		7	6																							4211	2841	
Сарытавская							1																														4151	2770	
Супотаевская							1						9	6																							4648	4182	
Тазская																																					3772	3201	
Чійская																																					4406	3221	

Муж. Жен. Итого

Всего населения 1882 1883 1884 1885 1886 1887 1888 1889 1890 1891 1892 1893 1894 1895 1896 1897 1898 1899 1900 1901 1902 1903 1904 1905 1906 1907 1908 1909 1910 1911

Всего населения
в том числе:

1882	1883	1884	1885	1886	1887	1888	1889	1890	1891	1892	1893	1894	1895	1896	1897	1898	1899	1900	1901	1902	1903	1904	1905	1906	1907	1908	1909	1910	1911
1882	1883	1884	1885	1886	1887	1888	1889	1890	1891	1892	1893	1894	1895	1896	1897	1898	1899	1900	1901	1902	1903	1904	1905	1906	1907	1908	1909	1910	1911

ВѢДОМОСТЬ № 2.

о населеніи въ Семирѣченской области по народностямъ

къ 1-му января 1911 года.

1882	1883	1884	1885	1886	1887	1888	1889	1890	1891	1892	1893	1894	1895	1896	1897	1898	1899	1900	1901	1902	1903	1904	1905	1906	1907	1908	1909	1910	1911
1882	1883	1884	1885	1886	1887	1888	1889	1890	1891	1892	1893	1894	1895	1896	1897	1898	1899	1900	1901	1902	1903	1904	1905	1906	1907	1908	1909	1910	1911

Всего населения 1882 1883 1884 1885 1886 1887 1888 1889 1890 1891 1892 1893 1894 1895 1896 1897 1898 1899 1900 1901 1902 1903 1904 1905 1906 1907 1908 1909 1910 1911

Всего населения
в том числе:

1882	1883	1884	1885	1886	1887	1888	1889	1890	1891	1892	1893	1894	1895	1896	1897	1898	1899	1900	1901	1902	1903	1904	1905	1906	1907	1908	1909	1910	1911
1882	1883	1884	1885	1886	1887	1888	1889	1890	1891	1892	1893	1894	1895	1896	1897	1898	1899	1900	1901	1902	1903	1904	1905	1906	1907	1908	1909	1910	1911

Всего населения
в том числе:

1882	1883	1884	1885	1886	1887	1888	1889	1890	1891	1892	1893	1894	1895	1896	1897	1898	1899	1900	1901	1902	1903	1904	1905	1906	1907	1908	1909	1910	1911
1882	1883	1884	1885	1886	1887	1888	1889	1890	1891	1892	1893	1894	1895	1896	1897	1898	1899	1900	1901	1902	1903	1904	1905	1906	1907	1908	1909	1910	1911

Города, селенія и тузем- ныя волости.	Русскихъ.		Киргизъ.		Таранчей.		Дунганъ.		Индий- цы.	Татаръ.	Сартовъ.		Езевовъ.		Иностранныхъ подданныхъ.		Другихъ иностранцевъ.		ВСЕГО.						
	Муж.	Жен.	Муж.	Жен.	Муж.	Жен.	Муж.	Жен.			Муж.	Жен.	Муж.	Жен.	Муж.	Жен.	Муж.	Жен.	Муж.	Жен.	Муж.	Жен.			
																							Итайцевъ.	Сартовъ.	
Гор. Вѣрный	12935	11875	998	785	1526	1352	787	638	—	—	861	696	854	784	146	114	—	—	553	337	108	109	18768	16690	
Вѣрненскій уѣздъ:																									
<i>Казачьи селенія:</i>																									
Ст. Б -Алматинская	2265	2244	276	282	92	84	—	—	—	—	180	204	53	62	27	26	—	—	—	—	—	—	2893	2902	
— М -Алматинская	2231	2078	50	12	13	8	—	—	—	—	4	3	21	19	—	—	—	—	—	—	—	—	2319	2120	
Выс. Илійскій	311	259	14	12	15	9	—	—	—	—	18	22	16	11	—	—	—	—	5	—	—	—	379	313	
Ст. Кескеленская	1288	1198	—	—	39	33	—	—	—	—	29	13	20	12	—	—	—	—	6	5	—	5	1373	1264	
— Софійская	2858	2964	150	144	222	180	16	17	—	—	19	13	12	25	20	1	2	—	7	6	—	—	3314	3364	
— Надеждинская	1962	1956	—	—	51	64	—	—	—	—	15	17	—	—	1	4	—	—	—	—	—	—	2029	2041	
Итого	10915	10699	490	450	432	378	16	17	—	—	19	250	271	135	122	29	32	—	—	18	11	—	5	12307	12004
<i>Крестьянскія селенія:</i>																									
Казанско Богородское	1006	960	11	16	10	8	2	1	—	—	16	21	120	100	—	—	—	—	6	4	—	—	1171	1110	
Сергѣевское	542	484	—	—	—	—	—	—	—	—	—	—	—	—	—	—	—	—	—	—	—	—	542	484	
Вильямовское	479	413	—	—	—	—	—	—	—	—	—	—	—	—	—	—	—	—	—	—	—	—	479	413	
Павловское	268	203	—	—	—	—	—	—	—	—	—	—	—	—	—	—	—	—	—	—	—	—	268	203	
Александровское	329	301	—	—	—	—	—	—	—	—	—	—	—	—	—	—	—	—	—	—	—	—	329	301	
Дмитріевское	167	145	—	—	—	—	—	—	—	—	—	—	4	4	—	—	—	—	—	—	—	—	171	149	
Николаевское	94	99	—	—	—	—	—	—	—	—	10	9	—	—	—	—	—	—	—	—	—	—	104	108	
Зайцевское	1851	1894	87	94	590	620	134	149	—	—	26	30	213	240	—	—	—	—	72	53	—	—	2973	3080	
Михайловское	1477	1455	47	9	11	6	—	—	—	—	19	27	3	2	—	—	—	—	—	—	—	—	1557	1499	
Маловодненское	284	250	—	—	24	30	—	—	—	—	12	17	—	—	—	—	—	—	—	—	—	—	320	297	
Самсоновское	336	292	—	—	—	—	—	—	—	—	—	—	—	—	—	—	—	—	—	—	—	—	336	292	
Осташкино	257	206	—	—	—	—	—	—	—	—	—	—	—	—	—	—	—	—	—	—	—	—	257	206	
Купластовка	82	73	—	—	—	—	—	—	—	—	—	—	—	—	—	—	—	—	—	—	—	—	82	73	
Итого	7172	6775	45	119	635	664	136	150	—	—	83	104	340	346	—	—	—	—	78	57	—	—	8589	8215	
<i>Таранчинскія волости:</i>																									
Карасуйская	195	206	—	—	7779	5545	52	35	—	—	—	—	—	—	—	—	—	—	—	—	—	—	8026	5786	
Мальбаевская	2	2	—	—	5115	3373	—	—	—	—	—	—	1	3	—	—	—	—	—	—	—	—	5118	3378	
Корамская	2	1	—	—	6898	4789	302	231	—	—	—	—	—	—	—	—	—	—	—	—	—	—	7202	5021	
Итого	199	209	—	—	19792	13707	354	266	—	—	—	—	1	3	—	—	—	—	—	—	—	—	20346	14185	
<i>Киргизскія волости:</i>																									
Б. Алматинская	3	2	4678	4095	—	—	—	—	—	—	—	—	—	—	—	—	—	—	—	—	—	—	4681	4097	
Бокайская	10	7	5584	4132	51	40	—	—	—	—	—	—	—	—	—	—	—	—	—	—	—	—	5645	4479	
Ботпаевская	22	10	4258	3370	—	—	—	—	—	—	—	—	4	4	—	—	—	—	—	—	—	—	4284	3384	
Восточно-Кастекская	10	5	3268	2612	—	—	—	—	—	—	4	4	2	2	—	—	—	—	1	—	—	—	3285	2623	
Восточно-Талгарская	—	—	4259	3485	—	—	—	—	—	—	—	—	—	—	—	—	—	—	—	—	—	—	4259	3485	

Города, селенія и тузем- ныя волости.	Русскихъ.		Киргизъ.		Таранчей.		Дунганъ.		Иностраннхъ подданныхъ.	Иныхъ иностраннхъ подданныхъ.		Другихъ иностраннхъ подданныхъ.		В СЕГО.							
										Италицевъ.		Сартовъ.									
	Муж.	Жен.	Муж.	Жен.	Муж.	Жен.	Муж.	Жен.		Муж.	Жен.	Муж.	Жен.	Муж.	Жен.	Муж.	Жен.				
Западно-Талгарская	—	—	3952	3212	—	—	—	—	—	—	—	—	—	—	3952	3212					
Западно-Кастекская	6	9	2978	2894	—	—	—	—	—	—	—	—	—	—	2988	2909					
Джаильмышевская	1	2	4432	3672	—	—	—	—	—	—	—	—	—	—	4445	3682					
Каргалинская	113	75	3411	2911	—	—	—	—	—	—	—	—	—	—	3531	2996					
Курдайская	1	—	5020	4056	—	—	—	—	—	—	—	—	—	—	5021	4056					
Куртинская	1	—	2581	2044	—	—	—	—	—	—	—	—	—	—	2582	2044					
Кызылбургская	1	—	4268	3134	—	—	—	—	—	—	—	—	—	—	4269	3434					
Мало-Алматинская	1	—	2860	2242	—	—	—	—	—	—	—	—	—	—	2861	2242					
Моюнкумовская	1	—	2392	2036	—	—	—	—	—	—	—	—	—	—	2393	2036					
Нижне-Илійская	1	—	4965	3826	—	—	—	—	—	—	—	—	—	—	4967	3826					
Ново-Илійская	—	—	2436	2007	—	—	—	—	—	—	—	—	—	—	2437	2007					
Ргайтинская	9	10	4280	3218	—	—	—	—	—	—	—	—	—	—	4308	3240					
Сарытокумовская	1	—	2664	2199	—	—	—	—	—	—	—	—	—	—	2665	2199					
Сюгатинская	—	—	4903	4824	—	—	—	—	—	—	—	—	—	—	4903	4824					
Тайторинская	9	7	2411	1914	—	—	—	—	—	—	—	—	—	—	2439	1929					
Тургенская	25	23	4906	3882	14	8	—	—	—	—	—	—	—	—	4947	3914					
Уаунъ-Аганская	—	—	4411	3357	—	—	—	—	—	—	—	—	—	—	4411	3357					
Чамалганская	—	—	4168	3405	—	—	—	—	—	—	—	—	—	—	4171	3410					
Чапраштинская	1	—	1990	1645	—	—	—	—	—	—	—	—	—	—	1991	1645					
Итого	217	150	91075	74772	66	48	—	—	—	—	—	—	—	—	91435	75030					
Всего по уезду съ городомъ	3438	29708	92708	76126	22451	16149	1293	1071	—	—	—	—	—	—	664	411	108	114	151445	126124	
Копальскій уездъ:																					
Гор. Копаль	1173	393	570	500	—	—	—	—	—	—	—	—	—	—	16	12	—	—	1982	1118	
Казачьи селенія:																					
Ст. Копальская	1274	1307	—	—	—	—	—	—	—	—	—	—	—	—	—	—	—	—	1274	1307	
Выс. Арысанскій	303	286	—	—	—	—	—	—	—	—	—	—	—	—	—	—	—	—	325	300	
Ст. Коксуйская	455	447	25	28	—	—	—	—	—	—	—	—	—	—	—	—	—	—	483	477	
— Фолбаумовская	380	364	—	—	—	—	10	10	—	—	—	—	—	—	—	—	—	—	394	378	
Выс. Кугалинскій	109	79	14	15	3	3	—	—	—	—	—	—	—	—	—	—	—	—	219	190	
— Царицинскій	128	106	—	—	—	—	—	—	—	—	—	—	—	—	—	—	—	—	147	120	
Ст. Карабулакская	758	721	102	51	—	—	—	—	—	—	—	—	—	—	—	—	—	—	850	796	
Выс. Каратальскій	570	513	—	—	—	—	—	—	—	—	—	—	—	—	—	—	—	—	570	513	
— Щербаконскій	112	93	—	—	—	—	—	—	—	—	—	—	—	—	—	—	—	—	112	93	
Ст. Сарганская	1649	1554	180	179	6	7	—	—	—	—	—	—	—	—	—	—	—	—	2315	2160	
Выс. Аксуйскій	61	63	39	35	—	—	—	—	—	—	—	—	—	—	—	—	—	—	159	152	
Абакумовскій	79	74	—	—	—	—	—	—	—	—	—	—	—	—	—	—	—	—	90	85	
— Басканскій	73	69	38	22	—	—	—	—	—	—	—	—	—	—	—	—	—	—	118	95	
Итого	5956	5676	398	330	9	10	10	10	168	—	—	—	—	—	—	—	—	—	—	7086	6666
Крестыянскія селенія:																					
Гавриловское	1806	1778	—	—	—	—	—	—	—	—	—	—	—	—	—	—	—	—	—	2368	2262

Города, селенія и тузем- ныя волости.	Русскихъ.		Киргизъ.		Таранчей.		Дунганъ.		Иалмыцкыя.	Татаръ.		Сартовъ.		Еареевъ.		Иностранныхъ Итаецевъ.		Иностранныхъ Сартовъ.		Другихъ инородцевъ.		ВСЕГО.																	
	Муж.	Жен.	Муж.	Жен.	Муж.	Жен.	Муж.	Жен.		Муж.	Жен.	Муж.	Жен.	Муж.	Жен.	Муж.	Жен.	Муж.	Жен.	Муж.	Жен.	Муж.	Жен.																
	Луговое	523	569	—	—	—	—	—		—	—	—	—	—	—	—	—	—	—	—	—	—	—	—	523	569													
Итого	2329	2347	—	—	—	—	—	—	—	—	282	262	181	132	5	9	—	94	81	—	—	—	2891	2831															
<i>Киргизскія волости:</i>																																							
Акъ-Ичкинская	—	—	3397	2635	—	—	—	—	—	—	—	—	—	—	—	—	—	—	—	—	—	—	3397	2635															
Алтынъ-Эмельская	—	—	4339	3361	—	—	—	—	—	—	14	11	—	—	—	—	—	—	—	—	—	—	4353	3372															
Андасовская	1	—	3283	2624	—	—	—	—	—	—	—	—	—	—	—	—	—	—	—	—	—	—	3284	2624															
Арасанская	1	2	4456	3385	—	—	—	—	—	—	8	7	—	—	—	—	—	—	—	—	—	—	4465	3394															
Балголинская	—	—	4324	3466	—	—	—	—	—	—	—	—	—	—	—	—	—	—	—	—	—	—	4324	3466															
Басканъ-Сарганская	—	—	2058	1297	—	—	—	—	—	—	—	—	—	—	—	—	—	—	—	—	—	—	2058	1297															
Биень-Аксуйская	—	—	2906	1797	—	—	—	—	—	—	6	5	3	2	—	—	—	—	—	—	—	—	2915	1804															
Виень-Куявдинская	6	5	3374	2481	—	—	—	—	—	—	—	—	3	2	—	—	—	—	—	—	—	—	3388	2488															
Верхне-Каратальская	78	51	5625	5001	—	—	—	—	—	—	—	—	—	—	—	—	—	—	—	—	—	—	5703	5052															
Горно-Джалаиловская	1	—	3460	2582	—	—	—	—	—	—	8	12	—	—	—	—	—	—	—	—	—	—	—	3469	2594														
Или-Балхашская	—	—	2798	2602	—	—	—	—	—	—	—	—	—	—	—	—	—	—	—	—	—	—	—	2798	2602														
Кульдей Джумаевская	—	—	6897	6876	—	—	—	—	—	—	—	—	—	—	—	—	—	—	—	—	—	—	—	6897	6876														
Кучуковская	—	—	3600	3582	—	—	—	—	—	—	—	—	—	—	—	—	—	—	—	—	—	—	—	3600	3582														
Мурзинская	16	29	2689	2160	—	—	—	—	—	—	7	13	27	34	—	—	—	—	—	—	—	—	—	2739	2236														
Горно-Аксуйская	—	—	2957	2148	—	—	—	—	—	—	—	—	—	—	—	—	—	—	—	—	—	—	—	2957	2148														
Нижне Аксуйская	2	3	4212	2841	—	—	—	—	—	—	5	6	7	6	—	—	—	—	—	—	—	—	—	4226	2856														
Сарытавская	—	—	4152	2770	—	—	—	—	—	—	—	—	—	—	—	—	—	—	—	—	—	—	—	4152	2770														
Султогаевская	—	—	4649	4182	—	—	—	—	—	—	5	5	9	6	—	—	—	—	—	—	—	—	—	—	4663	4193													
Тазская	1	—	3772	3201	—	—	—	—	—	—	—	—	—	—	—	—	—	—	—	—	—	—	—	—	3773	3201													
Чійская	—	—	4406	3221	—	—	—	—	—	—	—	—	—	—	—	—	—	—	—	—	—	—	—	—	—	4406	3221												
Чулаковская	—	—	3210	2468	—	—	—	—	—	—	—	—	—	—	—	—	—	—	—	—	—	—	—	—	—	3210	2468												
Южно Прибалхашская	—	—	3757	2876	—	—	—	—	—	—	—	—	—	—	—	—	—	—	—	—	—	—	—	—	—	3757	2876												
Нижне-Каратальская	—	—	5007	4080	—	—	—	—	—	—	—	—	—	—	—	—	—	—	—	—	—	—	—	—	—	5007	4080												
Итого.	106	90	89388	71636	—	—	—	—	—	—	53	59	49	50	—	—	—	—	—	—	—	—	—	89536	71835														
Всего по уѣзду съ городомъ	9564	8506	90296	72466	19	110	19	10	168	—	771	760	530	482	22	25	—	125	104	—	—	—	—	101494	82450														
Гор. Лепсинскъ	2949	2427	546	381	—	—	—	—	—	—	1107	925	11	7	13	7	—	—	14	9	3	2	—	4648	3758														
Лепсинскій уѣздъ:																																							
Ст. Лепсинская	2665	2555	125	112	—	—	—	—	—	—	81	71	84	78	2	3	—	—	2	2	—	—	—	—	2959	2821													
Выс. Каргалинскій	720	720	15	4	—	—	—	—	—	—	7	6	—	—	—	—	—	—	—	—	—	—	—	—	—	742	730												
Тополевскій	1201	1076	—	—	—	—	—	—	—	—	—	—	—	—	—	—	—	—	—	—	—	—	—	—	—	1201	1076												
Ст. Сергіопольская	565	445	306	144	—	—	—	—	—	—	100	146	3	4	—	—	—	—	3	2	—	—	—	—	—	977	741												
— Урджарская	1057	939	130	80	—	—	—	—	—	—	80	40	44	1	—	—	—	—	60	—	—	—	—	—	—	1371	1060												
Итого	6208	5735	576	340	—	—	—	—	—	—	268	263	131	83	2	3	—	—	65	4	—	—	—	—	7250	6428													
<i>Крестьянскія селенія:</i>																																							
Герасимовское	2273	2199	—	—	—	—	—	—	—	—	7	8	—	—	—	—	—	—	—	—	—	—	—	—	—	—	2280	2207											
Успенское	Ж	и	т	е	л	и	с	е	л.	У	с	п	е	н	о	ж	н	в	у	т	ь	в	ь	с	е	л.	Г	е	р	а	с	и	м	о	в	с	к	о	м

Города, селенія и тузем- ныя волости.	Русскихъ.		Киргизъ.		Таранчей.		Дунганъ.		Иностраннѣхъ подданныхъ.	Другихъ иностранцевъ.		ВСЕГО.											
	Муж.	Жен.	Муж.	Жен.	Муж.	Жен.	Муж.	Жен.		Муж.	Жен.	Муж.	Жен.	Муж.	Жен.								
Выс. Хоргосскій	361	318	—	—	—	—	—	—	—	—	—	—	409	368									
— Николаевскій	100	89	—	—	—	—	—	—	—	—	—	—	100	89									
— Подгорный	260	261	6	8	9	7	1	1	—	—	—	—	300	306									
— Чунджинскій	127	135	—	—	—	—	—	—	—	—	—	—	155	166									
— Охотничій	175	151	—	—	—	—	—	—	—	—	—	—	294	264									
Итого	1429	1371	7	9	88	93	8	12	—	—	—	—	1778	1730									
<i>Крестьянскія селенія:</i>																							
Богословское	348	296	—	—	—	—	—	—	—	—	—	—	348	296									
<i>Таранчинскія волости:</i>																							
Аккентинская	—	—	—	—	5898	4397	—	—	—	—	—	—	5898	4397									
Джаркентская	—	—	—	—	4644	3743	—	—	—	—	—	—	4644	3743									
Кетменская	107	15	56	51	3465	2785	5	5	—	—	—	—	3641	2864									
Аксу-Чарынская	8	7	18	12	3679	2577	142	116	—	—	—	—	3870	2732									
Итого	115	22	74	63	17686	13502	147	121	—	—	—	—	18053	13736									
Джаркентско-Дунганская волость	—	—	—	—	—	—	1166	1016	—	—	—	—	1166	1016									
<i>Киргизскія волости:</i>																							
Айтовская	7	7	3174	2746	—	—	—	—	—	—	—	—	3181	2753									
Альджановская	4	5	3312	2829	—	—	—	—	—	—	—	—	3316	2834									
Байтогеевская	6	7	3912	3538	1	3	—	—	—	—	—	—	3919	3548									
Борохудзирская	15	10	2795	2644	7	9	—	—	—	—	—	—	2819	2666									
Будетынская	—	—	2798	2552	—	—	—	—	—	—	—	—	2798	2552									
Ивановская	6	3	4465	3808	—	—	—	—	—	—	—	—	4471	3811									
Кегенская	11	11	5241	4891	—	—	—	—	—	—	—	—	5252	4902									
Кожмамбетовская	—	—	3580	3479	—	—	—	—	—	—	—	—	3580	3479									
Конурбурговская	1	2	408	3797	—	—	—	—	—	—	—	—	4082	3799									
Курмановская	3	5	2763	2564	—	—	—	—	—	—	—	—	2766	2569									
Меркинская	—	—	3161	2647	—	—	—	—	—	—	—	—	3161	2647									
Сарытогайская	1	—	2404	1970	—	—	—	—	—	—	—	—	2405	1970									
Токъ-Арустановская	—	—	3320	2874	—	—	—	—	—	—	—	—	3320	2874									
Тугурековская	13	9	1470	1235	—	—	—	—	—	—	—	—	1487	1247									
Турайгырская	—	—	1734	1331	—	—	—	—	—	—	—	—	1734	1331									
Турдымбетовская	—	—	2800	2412	—	—	—	—	—	—	—	—	2800	2412									
Чиликская	1	—	2945	2364	—	—	—	—	—	—	—	—	2946	2364									
Итого	68	59	53955	47681	8	12	—	—	—	—	—	—	54037	47758									
Всего по узьду съ городовъ																							
Гор. Пржевальскъ	3264	2396	429	317	102	77	668	588	99	526	502	1876	1520	19	12	—	—	1005	293	—	—	7996	5504

Города, селенія и тузем- ныя волости.	Русскихъ.		Киргизъ.		Таранчей.		Дунганъ.		Иностраннѣхъ подданныхъ.	Иностраннѣхъ подданныхъ.		Другихъ иностранцевъ.		ВСЕГО.		
	Муж.	Жен.	Муж.	Жен.	Муж.	Жен.	Муж.	Жен.		Иностраннѣхъ подданныхъ.		Другихъ иностранцевъ.		Муж.	Жен.	
										Иностраннѣхъ подданныхъ.	Иностраннѣхъ подданныхъ.	Иностраннѣхъ подданныхъ.	Иностраннѣхъ подданныхъ.			
<i>Казачьи селенія:</i>																
Ст. Николаевская	368	314	5	2	—	—	—	—	—	—	—	—	—	—	396	337
Выс. Занарынский	44	46	—	—	—	—	—	—	—	—	—	—	—	—	44	46
Итого	412	360	5	2	—	—	—	—	—	—	—	—	—	—	440	383
<i>Крестьянскія селенія:</i>																
Покровское	1263	1208	110	70	—	—	—	—	—	—	—	—	117	73	1541	1379
Теплоключинское	1273	1087	—	—	—	—	—	—	—	—	—	—	6	5	1291	1100
Графа Палена	296	294	12	12	—	—	—	—	—	—	—	—	—	—	308	306
Иванецкое	288	290	—	—	—	—	—	—	—	—	—	—	—	—	288	290
Валерьяновское	681	590	—	—	—	—	—	—	—	—	—	—	—	—	692	600
Преображенское	1975	1993	—	—	—	—	—	—	—	—	—	—	—	—	2013	1965
Сухомлиновское	564	576	—	—	—	—	—	—	—	—	—	—	—	—	564	576
Сазановское	1659	1680	—	—	—	—	4	2	—	—	—	—	135	91	1876	1833
Алексѣевское	188	188	—	—	—	—	—	—	—	—	—	—	—	—	201	199
Атайское	210	200	—	—	—	—	—	—	—	—	—	—	—	—	210	200
Успенское	33	41	—	—	—	—	—	—	—	—	—	—	—	—	33	41
Итого	8430	8097	122	82	1	1	4	2	—	—	—	—	258	169	9017	8489
Св.-Троицкій монастырь.	40	—	—	—	—	—	—	—	—	—	—	—	—	—	40	—
<i>Торговья слободки:</i>																
Нарынская	72	71	52	49	—	—	33	29	—	—	—	—	126	115	652	584
Атбашинская	27	30	57	58	—	—	35	37	—	—	—	—	163	61	591	439
Итого	99	101	109	107	—	—	68	66	—	—	—	—	289	176	1246	1023
<i>Дунганскія волости:</i>																
Маринская	—	—	—	—	—	—	1320	1034	—	—	—	—	—	—	1320	1034
<i>Киргизскія волости:</i>																
Борукчинская	7	9	2342	1527	—	—	4	5	—	—	—	—	—	—	2358	1548
Вост.-Джетыгузовская	29	12	3199	2548	—	—	—	—	—	—	—	—	—	—	3228	2560
Джувань-Арыкская	15	17	2173	1566	—	—	16	8	—	—	—	—	270	42	2524	1655
Заукинская	18	11	4438	3076	—	—	—	—	—	—	—	—	—	—	4456	3087
Исенгуловская	—	—	3925	3003	—	—	—	—	—	—	—	—	—	—	3925	3005
Кенсуйская	21	21	4663	3656	—	—	3	2	—	—	—	—	—	—	4894	3685
Кунгей-Аксуйская	289	225	3782	3299	—	—	—	—	—	—	—	—	—	—	4080	3532
Курмектинская	32	23	3733	3028	—	—	—	—	—	—	—	—	—	—	3765	3051
Нарынская	—	—	1601	1186	—	—	—	—	—	—	—	—	—	—	1601	1186
Онъ-Арчинская	3	3	3785	2475	—	—	—	—	—	—	—	—	—	—	3788	2478
Зап.-Джетыгузовская	3	2	5980	4620	—	—	—	—	—	—	—	—	—	—	6983	4622
Саяковская	—	—	2091	2510	—	—	—	—	—	—	—	—	—	—	2091	2510
Семизбельская	—	—	2541	2060	—	—	—	—	—	—	—	—	—	—	2541	2060
Старш. Сартъ-калмаковъ.	—	—	—	—	—	—	—	—	—	—	—	—	—	—	1129	1064
Тонская	1	—	4742	3248	—	—	—	—	—	—	—	—	—	—	4743	3248

Города, селенія и тузем- ныя волости.	Русскихъ.		Киргизъ.		Таранчей.		Дунганъ.		Иностраннѣхъ подданныхъ. Китайцевъ.	Сартовъ.		Евреевъ.		Другихъ иностранцевъ.		ВСЕГО.										
	Муж.	Жен.	Муж.	Жен.	Муж.	Жен.	Муж.	Жен.		Муж.	Жен.	Муж.	Жен.	Муж.	Жен.	Муж.	Жен.	Муж.	Жен.							
																				Муж.	Жен.	Муж.	Жен.	Муж.	Жен.	Муж.
Турайгырская	53	48	3537	3235	—	—	—	—	—	—	—	—	—	—	—	—	—	—	3590	3283						
Тургенская	19	16	5841	5166	—	—	—	—	—	—	—	—	—	—	—	—	—	—	5860	5182						
Тюпская	—	—	4119	2782	—	—	—	—	—	—	—	—	—	—	—	—	—	—	4119	2782						
Улахольская	—	—	3713	2610	—	—	—	—	—	—	—	—	—	—	—	—	—	—	3713	2610						
Чаштюбинская	—	—	2376	1797	—	—	—	—	—	—	—	—	—	—	—	—	—	—	2376	1797						
Чоринская	1	2	3133	1922	—	—	—	—	—	—	2	—	—	—	5	3	—	—	3141	1927						
Шаркратминская	—	—	3882	2589	—	—	—	—	—	—	—	—	—	—	—	—	—	—	3882	2589						
Аджинская	2	1	1137	909	—	—	—	—	—	—	—	—	—	—	—	—	—	—	1139	910						
Шатеновская	—	—	2023	1493	—	—	—	—	—	—	—	—	—	—	—	—	—	—	2023	1493						
Чериковская	1	2	2285	1579	—	—	—	—	—	—	—	—	—	—	5	—	—	—	2291	1581						
Итого	494	392	81241	61896	—	—	23	15	—	—	1064	20	15	53	29	—	—	280	45	—	—	83240	63456			
Всего въ уездѣ съ городомъ	12739	11346	81906	62404	103	78	2083	1705	—	—	1163	681	639	2700	2159	19	12	—	—	1832	683	—	—	103299	80189	
Пишпекскій уездъ:																										
Гор. Пишпекъ	4088	3589	636	402	54	26	946	795	—	—	273	257	1104	1046	6	5	—	—	682	228	91	65	7880	6413		
Крестьянскія селенія.																										
Лебединское	1069	989	—	—	—	—	—	—	—	—	—	—	—	—	—	—	—	—	—	—	—	—	—	1069	989	
Ионовское	37	37	—	—	—	—	—	—	—	—	—	—	—	—	—	—	—	—	—	—	—	—	—	37	37	
Васильевское	335	315	—	—	—	—	—	—	—	—	—	—	—	—	—	—	—	—	—	—	—	—	—	335	315	
Георгиевское	420	337	—	—	—	—	—	—	—	—	—	—	—	—	—	—	—	—	—	—	—	—	—	420	337	
Дмитриевское	187	226	—	—	—	—	—	—	—	—	—	—	—	—	—	—	—	—	—	—	—	—	—	187	226	
Молдаванское	86	87	—	—	—	—	—	—	—	—	—	—	—	—	—	—	—	—	—	—	—	—	—	86	87	
Ново-Покровское	884	889	—	—	—	—	—	—	—	—	—	—	—	—	—	—	—	—	—	—	—	—	—	884	889	
Павловское	480	449	—	—	—	—	—	—	—	—	—	—	—	—	—	—	—	—	—	—	—	—	—	480	449	
Архангельское	927	844	—	—	—	—	1	3	—	—	11	14	—	—	—	—	—	2	1	—	—	—	—	941	862	
Бѣловодское	1667	1550	—	—	—	—	—	—	—	—	10	6	246	172	—	—	—	30	12	5	1	—	—	1958	1741	
Николаевское	956	924	—	—	—	—	—	—	—	—	—	—	—	—	—	—	—	—	—	—	—	—	—	956	924	
Ново-Троицкое	752	743	—	—	—	—	—	—	—	—	—	—	—	—	—	—	—	—	—	—	—	—	—	752	743	
Петровское	1198	1077	—	—	—	—	—	—	—	—	—	—	—	—	—	—	—	—	—	—	—	—	—	1198	1077	
Петропавловское	263	275	—	—	—	—	—	—	—	—	—	—	—	—	—	—	—	—	—	—	—	—	—	263	275	
Фольбаумское	1004	989	—	—	—	—	—	—	—	—	—	—	—	—	—	—	—	—	—	—	—	—	—	1004	989	
Алексѣевское	137	97	—	—	—	—	—	—	—	—	—	—	—	—	—	—	—	—	—	—	—	—	—	137	97	
Вознесенское	436	359	—	—	3	5	5	8	—	—	19	5	40	20	—	—	—	—	—	—	5	3	—	—	499	400
Ильинское	131	116	—	—	3	—	—	—	—	—	—	—	5	3	—	—	—	2	2	—	—	—	—	141	121	
Благовѣщенское	465	443	—	—	—	—	—	—	—	—	—	—	—	—	—	—	—	—	—	—	—	—	—	465	443	
Успенское	615	539	—	—	—	—	—	—	—	—	—	—	—	—	—	—	—	2	—	1	—	—	—	619	540	
В Токмакъ	1819	1790	—	—	—	—	—	—	—	—	7	8	10	11	—	—	—	—	—	—	—	—	—	—	1836	1809
Михайловское	438	439	—	—	—	—	—	—	—	—	6	7	—	—	—	—	—	—	15	—	—	—	—	—	459	446
Покровское	564	518	—	—	—	—	—	—	—	—	3	2	—	—	—	—	—	—	—	—	—	—	—	—	567	520
Ивановское	564	574	—	—	—	—	—	—	—	—	—	—	—	—	—	—	—	—	—	—	—	—	—	—	564	574
Красноръченское	243	240	—	—	—	—	—	—	—	—	—	—	—	—	—	—	—	—	—	—	—	—	—	—	243	240
Ташъ-Тюбе (киргизское).	20	2	100	60	—	—	—	—	—	—	—	—	—	—	—	—	—	—	—	—	—	—	—	—	120	82
Итого	15697	14868	100	60	6	5	6	11	—	—	48	43	301	206	—	—	—	—	51	15	11	4	—	—	16220	15212
Торг. мѣстечко Б. Токмакъ	—	—	—	—	7	4	336	254	—	—	121	84	1590	949	—	—	—	—	345	153	—	—	—	—	2399	1444

Города, селенія и тузем- ныя волости.	Русскихъ.		Киргизъ.		Таранчей.		Дунганъ.		Иностраннѣхъ подданныхъ.	Татарь.	Сартовъ.	Ереевъ.	Иностраннѣхъ подданныхъ.		Другихъ иностранцевъ.		ВСЕГО.						
	Муж.	Жен.	Муж.	Жен.	Муж.	Жен.	Муж.	Жен.					Муж.	Жен.	Муж.	Жен.	Муж.	Жен.	Муж.	Жен.	Муж.	Жен.	
																							Нитайцевъ.
<i>Дунганскія волости.</i>																							
Александровская	11	16	—	—	42	50	1454	1114	—	—	—	—	—	—	—	—	—	1640	1298				
Николаевская	3	3	150	50	20	35	2219	2112	—	—	—	—	15	—	110	115	—	2517	2315				
Итого	14	19	150	50	62	85	3673	3226	—	—	—	—	15	—	110	115	—	4157	3613				
<i>Киргизскія волости.</i>																							
Атекинская	250	150	3617	1345	—	—	—	—	—	—	—	—	—	—	—	—	—	3867	1495				
Багишевская	88	66	2391	1723	—	—	—	—	—	—	—	—	—	—	—	—	—	2479	1789				
Булекпаевская	458	428	3780	3331	—	—	—	—	—	—	—	—	—	—	12	9	—	4256	3776				
Восточно Ргайтинская	—	—	1253	1132	—	—	—	—	—	—	—	—	—	—	—	—	—	1253	1132				
Ботпаевская	13	10	1177	1082	—	—	—	—	—	—	—	—	—	—	—	—	—	1191	1093				
З. Сукулукская	4	3	3094	2610	—	—	—	—	—	—	—	—	—	—	—	—	—	3098	2613				
Джамансартовская	594	549	1584	1144	—	—	—	—	—	2	2	39	36	—	—	—	—	2219	1731				
Джанышевская	—	—	1947	1796	—	—	—	—	—	—	—	—	—	—	—	—	—	1947	1796				
Джиланкузовская	—	—	2949	2463	—	—	—	—	—	—	—	—	—	—	—	—	—	2949	2463				
Джумгальская	1	1	4019	2917	—	—	—	—	—	—	—	—	—	—	—	—	—	4020	2918				
Дулатовская	4	3	2084	2096	—	—	—	—	—	—	—	—	—	—	—	—	—	2088	2099				
Узунгырская	53	34	3902	3279	—	—	—	—	—	—	—	—	—	—	—	—	—	3962	3309				
Иссыгатинская	—	—	5450	5470	—	—	—	—	—	—	—	—	—	—	—	—	—	5450	5470				
Калгутинская	—	—	2128	1835	—	—	—	—	—	—	—	—	—	—	—	—	—	2128	1835				
Карабалтинская	1530	1410	2933	2502	—	—	—	—	—	—	—	—	—	—	—	—	—	4463	3912				
Карабулакская	—	—	1800	1050	10	5	—	—	—	—	—	—	—	—	—	—	—	1810	1055				
Каракечинская	—	—	2485	2250	—	—	—	—	—	—	—	—	—	—	—	—	—	2485	2250				
Кочкарская	1	—	4013	3298	—	—	—	—	—	—	—	—	—	—	—	—	—	4014	3298				
Кукрековская	—	—	3861	2629	—	—	—	—	—	—	—	—	—	—	—	—	—	3861	2629				
Кыбраевская	3	2	1460	1197	—	—	—	—	—	—	—	—	—	—	—	—	—	1463	1199				
Ново-Чуйская	—	—	1998	1668	—	—	—	—	—	—	—	—	—	—	—	—	—	1998	1668				
Сарыбагишевская	60	47	4428	1677	—	—	—	—	—	—	—	—	—	—	—	—	—	4488	1724				
Сейкымовская	—	—	3960	2968	—	—	—	—	—	—	—	—	—	—	—	—	—	3960	2968				
В. Сукулукская	280	263	3211	2922	—	—	—	—	—	—	—	—	—	—	—	—	—	3491	3185				
Сусамырская	—	—	2928	2480	—	—	—	—	—	—	—	—	—	—	—	—	—	2928	2483				
Талкановская	568	460	4735	3803	—	—	—	—	—	—	—	—	—	—	—	—	—	5303	4263				
Темірбулатовская	1	—	5527	4274	—	—	—	—	—	—	—	—	—	—	—	—	—	5528	4274				
Тынаевская	11	5	5495	4200	—	—	1	—	—	1	1	—	—	—	—	—	—	5508	4206				
Ст. Чуйская	—	—	3432	2611	—	—	—	—	—	—	—	—	—	—	—	—	—	3432	2611				
Чумичевская	1	—	1776	1760	—	—	—	—	—	—	—	—	—	—	—	—	—	1777	1760				
Шамсинская	26	24	4939	4121	—	—	—	—	—	—	—	—	—	—	—	—	—	4965	4145				
Каракиинская	—	—	1991	1349	—	—	—	—	—	—	—	—	—	—	—	—	—	1991	1349				
Итого	3946	3455	100347	78976	10	5	1	—	—	3	3	53	50	—	—	—	—	104372	82498				
Всего въ уездъ съ городомъ	23745	21931	101233	79488	139	125	4662	4286	—	445	387	3181	2369	6	5	15	—	1200	520	102	69	135028	109180
Всего по области	101675	96919	491395	390022	48471	37955	10594	9049	168	81182	5349	4918	8502	6880	241	198	27	4243	2042	247	226	678170	549553

Название города, селеній и киргизских волостей.	Православныхъ.		Раскольниковъ.		Римско-католиковъ.		Имяно-Григоріанъ.	Лютеранъ.		Иудеевъ.		Магометанъ.		Язычниковъ.		ВСЕГО.	
	Муж.	Жен.	Муж.	Жен.	Муж.	Жен.		Муж.	Жен.	Муж.	Жен.	Муж.	Жен.	Муж.	Жен.	Муж.	Жен.
Гор. Вѣрный	12667	11844	6	—	264	—	24	69	70	146	114	5577	4592	14	15	18768	16690
Вѣрненскій уѣздъ:																	
<i>Казачьи селенія:</i>																	
Ст. Б.-Алматинская	2265	2244	—	—	—	—	—	—	—	27	26	601	632	—	—	2893	2902
— М.-Алматинская	2224	2078	7	—	—	—	—	—	—	—	—	88	42	—	—	2319	2120
Выс. Илійскій	311	259	—	—	—	—	—	—	—	—	—	68	54	—	—	379	313
Ст. Каскеленская	1288	1198	—	—	—	—	—	—	—	—	—	85	66	—	—	1373	1264
— Софійская	2857	2963	—	—	1	—	—	—	—	1	2	455	398	—	—	3314	3364
— Надеждинская	1962	1956	—	—	—	—	—	—	—	1	4	66	81	—	—	2029	2041
Итого	10907	10698	7	—	1	—	—	—	—	29	32	1363	1273	—	—	12307	12004
<i>Крестыянскія селенія:</i>																	
Казанско-Богородское	1006	960	—	—	—	—	—	—	—	—	—	165	150	—	—	1171	1110
Сергѣевское	542	484	—	—	—	—	—	—	—	—	—	—	—	—	—	542	484
Вильямовское	479	413	—	—	—	—	—	—	—	—	—	—	—	—	—	479	413
Павловское	268	203	—	—	—	—	—	—	—	—	—	—	—	—	—	268	203
Михайловское	1477	1455	—	—	—	—	—	—	—	—	—	80	44	—	—	1557	1499
Маловодненское	284	250	—	—	—	—	—	—	—	—	—	36	47	—	—	320	297
Зайцевское	1851	1894	—	—	—	—	—	—	—	—	—	1122	1186	—	—	2973	3080
Самсоновское	385	292	—	—	1	—	—	—	—	—	—	—	—	—	—	336	292
Осташкино	257	206	—	—	—	—	—	—	—	—	—	—	—	—	—	257	206
Купластовка	82	73	—	—	—	—	—	—	—	—	—	—	—	—	—	82	73
Александровское	329	301	—	—	—	—	—	—	—	—	—	—	—	—	—	329	301
Николаевское	94	99	—	—	—	—	—	—	—	—	—	10	9	—	—	104	108
Дмитріевское	167	145	—	—	—	—	—	—	—	—	—	4	4	—	—	171	149
Итого	7171	6775	—	—	1	—	—	—	—	—	—	1417	1440	—	—	8589	8215
<i>Таранчинскія волости:</i>																	
Карасуйская	195	206	—	—	—	—	—	—	—	—	—	7831	5580	—	—	8026	5786
Малыбаевская	2	2	—	—	—	—	—	—	—	—	—	5116	3376	—	—	5118	3378
Корамская	2	1	—	—	—	—	—	—	—	—	—	7200	5020	—	—	7202	5021
Итого	199	209	—	—	—	—	—	—	—	—	—	20147	13976	—	—	20346	14185
<i>Киргизскія волости:</i>																	
Б.-Алматинская	3	2	—	—	—	—	—	—	—	—	—	4678	4095	—	—	4681	4097
Бокайская	10	7	—	—	—	—	—	—	—	—	—	5635	4472	—	—	5645	4479
Ботпаевская	22	10	—	—	—	—	—	—	—	—	—	4262	3374	—	—	4284	3384
Восточно-Кастекская	10	5	—	—	—	—	—	—	—	—	—	3275	2618	—	—	3285	2623
Восточно-Талгарская	—	—	—	—	—	—	—	—	—	—	—	4259	3485	—	—	4259	3485
Западно-Талгарская	—	—	—	—	—	—	—	—	—	—	—	3952	3212	—	—	3952	3212
Западно-Кастекская	6	9	—	—	—	—	—	—	—	—	—	2982	2900	—	—	2988	2909
Джайльмышевская	1	2	—	—	—	—	—	—	—	—	—	4444	3680	—	—	4445	3682
Каргалинская	113	75	—	—	—	—	—	—	—	—	—	3418	2921	—	—	3531	2699

Название города, селений и киргизских волостей.	Православныхъ.		Раскольниковъ.		Римско-католиковъ.		Григоріанъ.	Лютеранъ.		Иудеевъ.		Магометанъ.		Язычниковъ.		ВСЕГО.	
	Муж.	Жен.	Муж.	Жен.	Муж.	Жен.	Жен.	Муж.	Жен.	Муж.	Жен.	Муж.	Жен.	Муж.	Жен.	Муж.	Жен.
Курдайская	1	—	—	—	—	—	—	—	—	—	—	5020	4056	—	—	5021	4056
Куртинская	1	—	—	—	—	—	—	—	—	—	—	2581	2044	—	—	2582	2044
Кызылбурговская	1	—	—	—	—	—	—	—	—	—	—	4268	3434	—	—	4269	3434
Мало-Алматинская	1	—	—	—	—	—	—	—	—	—	—	2860	2242	—	—	2861	2242
Можнкумовская	1	—	—	—	—	—	—	—	—	—	—	2392	2036	—	—	2393	2036
Нижне-Илійская	1	—	—	—	—	—	—	—	—	—	—	4966	3826	—	—	4967	3826
Ргайтинская	9	10	—	—	—	—	—	—	—	—	—	4299	3230	—	—	4308	3240
Ново-Илійская	1	—	—	—	—	—	—	—	—	—	—	2436	2007	—	—	2437	2007
Сарытокумовская	1	—	—	—	—	—	—	—	—	—	—	2664	2199	—	—	2665	2199
Сюгатинская	—	—	—	—	—	—	—	—	—	—	—	4903	4824	—	—	4903	4824
Тайторинская	9	7	—	—	—	—	—	—	—	—	—	2430	1922	—	—	2439	1929
Тургенская	25	23	—	—	—	—	—	—	—	—	—	4922	3891	—	—	4947	3914
Узунъ-Агачская	—	—	—	—	—	—	—	—	—	—	—	4411	3357	—	—	4411	3357
Чамалганская	—	—	—	—	—	—	—	—	—	—	—	4171	3410	—	—	4171	3410
Чапраштинская	1	—	—	—	—	—	—	—	—	—	—	1990	1645	—	—	1991	1645
Итого	217	150	—	—	—	—	—	—	—	—	—	91218	74880	—	—	91435	75030
Всего въ уѣздъ съ городомъ	31161	29676	13	—	266	—	24	69	70	175	146	119722	96161	—	—	151445	126124
Гор. Копаль	1159	405	—	—	10	—	—	3	—	—	—	809	713	—	—	1982	1118
Копальскій уѣздъ:																	
<i>Казачьи селенія:</i>																	
Ст. Копальская	1274	1307	—	—	—	—	—	—	—	—	—	—	—	—	—	1274	1307
Выс. Арасанскій	308	286	—	—	—	—	—	—	—	—	—	17	14	—	—	325	300
Ст. Коксуйская	455	447	—	—	—	—	—	—	—	—	—	28	30	—	—	483	477
— Фолбаумовская	380	364	—	—	—	—	—	—	—	—	—	14	14	—	—	394	378
Выс. Кугалинскій	109	79	—	—	—	—	—	—	—	—	—	110	111	—	—	219	190
— Царицинскій	128	106	—	—	—	—	—	—	—	1	1	18	13	—	—	147	120
Ст. Карабулакская	758	721	—	—	—	—	—	—	—	—	—	122	75	—	—	880	796
Выс. Каратальскій	570	513	—	—	—	—	—	—	—	—	—	—	—	—	—	570	513
— Щербаковскій	112	93	—	—	—	—	—	—	—	—	—	—	—	—	—	112	93
Ст. Сарканская	1649	1554	—	—	—	—	—	—	—	11	11	655	595	—	—	2315	2160
Выс. Аксуйскій	61	63	—	—	—	—	—	—	—	5	4	93	85	—	—	159	152
— Абакумовскій	79	74	—	—	—	—	—	—	—	—	—	11	11	—	—	90	85
— Басканскій	73	69	—	—	—	—	—	—	—	—	—	45	26	—	—	118	95
Итого	5956	5676	—	—	—	—	—	—	—	47	16	1113	974	—	—	7086	6666
<i>Крестьянскія селенія:</i>																	
Гавриловское	1806	1778	—	—	—	—	—	—	—	5	9	557	475	—	—	2368	2262
Луговое	523	569	—	—	—	—	—	—	—	—	—	—	—	—	—	523	569
Итого	2329	2347	—	—	—	—	—	—	—	5	9	557	475	—	—	2891	2831
<i>Киргизскія волости:</i>																	
Горно-Аксуйская	—	—	—	—	—	—	—	—	—	—	—	2957	2148	—	—	2957	2148

Название города, селеній и киргизских волостей.	Православныхъ.		Раскольниковъ.		Римско-католическихъ.		Ино-Григоріанъ.	Лютеранъ.		Иудеевъ.		Магометанъ.		Язычниковъ.		ВСЕГО.	
	Муж.	Жен.	Муж.	Жен.	Муж.	Жен.	Жен.	Муж.	Жен.	Муж.	Жен.	Муж.	Жен.	Муж.	Жен.	Муж.	Жен.
Акь-Ичкинская	—	—	—	—	—	—	—	—	—	—	—	3397	2635	—	—	3397	2635
Алтынъ-Эмельская	—	—	—	—	—	—	—	—	—	—	—	4353	3372	—	—	4353	3372
Андасовская	1	—	—	—	—	—	—	—	—	—	—	3283	2624	—	—	3284	2624
Арасанская	1	2	—	—	—	—	—	—	—	—	—	4464	3392	—	—	4465	3394
Балголинская	—	—	—	—	—	—	—	—	—	—	—	4324	3466	—	—	4324	3466
Басканъ-Сарканская	—	—	—	—	—	—	—	—	—	—	—	2058	1297	—	—	2058	1297
Біень-Аксуйская	—	—	—	—	—	—	—	—	—	—	—	2915	1804	—	—	2915	1804
Біень-Куявдинская	6	5	—	—	—	—	—	—	—	—	—	3377	2483	—	—	3383	2488
Верхне-Каратальская	78	51	—	—	—	—	—	—	—	—	—	5625	500	—	—	5703	5052
Горно-Джалаиrowsкая	1	—	—	—	—	—	—	—	—	—	—	3468	2594	—	—	3469	2594
Или-Балхашская	—	—	—	—	—	—	—	—	—	—	—	2798	2602	—	—	2798	2602
Кульдей-Джумаевская	—	—	—	—	—	—	—	—	—	—	—	6897	6876	—	—	6897	6876
Кучуковская	—	—	—	—	—	—	—	—	—	—	—	3600	3582	—	—	3600	3582
Мурзинская	16	29	—	—	—	—	—	—	—	—	—	2723	2207	—	—	2739	2236
Нижне-Аксуйская	2	3	—	—	—	—	—	—	—	—	—	4224	2853	—	—	4226	2856
Сарытавская	—	—	—	—	—	—	—	—	—	—	—	4152	2770	—	—	4152	2770
Супотаевская	—	—	—	—	—	—	—	—	—	—	—	4663	4193	—	—	4663	4193
Тазская	1	—	—	—	—	—	—	—	—	—	—	3772	3201	—	—	2773	3201
Чійская	—	—	—	—	—	—	—	—	—	—	—	4406	3221	—	—	4406	3221
Чулаковская	—	—	—	—	—	—	—	—	—	—	—	3210	2468	—	—	3210	2468
Южно-Прибалхашская	—	—	—	—	—	—	—	—	—	—	—	3757	2876	—	—	3757	2876
Нижне-Каратальская	—	—	—	—	—	—	—	—	—	—	—	5007	4080	—	—	5007	4080
Итого	106	90	—	—	—	—	—	—	—	—	—	89430	71745	—	—	89536	71835
Всего въ уездѣ съ городомъ	9550	8518	—	—	10	—	—	3	—	22	25	91909	73907	—	—	101495	82450
Гор. Лепсинскъ	2946	2425	3	2	—	—	—	—	—	13	7	1681	1324	—	—	4643	3758
Лепсинскій уездъ:																	
<i>Казачьи селенія:</i>																	
Ст. Лепсинская	2665	2555	—	—	—	—	—	—	—	2	372	292	263	—	—	2959	2821
Выс. Каргалинскій	720	720	—	—	—	—	—	—	—	—	—	22	10	—	—	742	730
— Тополевскій	1201	1076	—	—	—	—	—	—	—	—	—	—	—	—	—	1201	1076
Ст. Сергіопольская	1565	445	—	—	—	—	—	—	—	—	—	412	296	—	—	977	741
— Урджарская	1057	939	—	—	—	—	—	—	—	—	—	314	121	—	—	1371	1060
Итого	6208	5735	—	—	—	—	—	—	—	2	370	1040	690	—	—	7250	6428
<i>Крестыанскія селенія:</i>																	
Герасимовское	2273	2199	—	—	—	—	—	—	—	—	—	7	8	—	—	2280	2207
Успенское	—	—	Успенцы		живу	ка	по	квартирамъ	въ	сел.	Герасимовскомъ	—	—	—	—	—	—
Осиновское	1619	1538	—	—	—	—	—	—	—	—	—	2	4	—	—	1621	1542
Колпаковское	2085	2061	—	—	—	—	—	—	—	—	—	10	11	—	—	2095	2072
Константиновское	1607	1606	—	—	—	—	—	—	—	—	—	8	7	—	—	1615	1613
Николаевское	411	382	—	—	—	—	—	—	—	—	—	—	—	—	—	411	382
Ново-Надежданское	392	387	—	—	—	—	—	—	—	—	—	—	—	—	—	393	387

Название города, селеній и киргизскихъ волостей.	Православныхъ.		Раскольниковъ.		Римско-католическихъ.		Григоріанъ.	Лютеранъ.		Иудеевъ.		Магометанъ.		Язычниковъ.		ВСЕГО.		
	Муж.	Жен.	Муж.	Жен.	Муж.	Жен.	Муж.	Жен.	Муж.	Жен.	Муж.	Жен.	Муж.	Жен.	Муж.	Жен.		
Глинковское	661	715	—	—	—	—	—	—	—	—	—	—	—	—	—	661	715	
Андреевское	628	575	—	—	—	—	—	—	—	—	—	—	—	—	—	628	575	
Ново-Андреевское	333	293	—	—	—	—	—	—	—	—	—	—	—	—	—	333	293	
Алексѣевское	274	218	—	—	—	—	—	—	—	—	—	—	—	—	—	274	218	
Покровское	278	271	—	—	—	—	—	—	—	—	—	—	—	—	—	278	271	
Афанасьевское	74	68	—	—	—	—	—	—	—	—	—	—	—	—	—	74	68	
Стефановское	1325	1227	—	—	—	—	—	1	—	—	—	50	55	—	—	1376	1282	
Романовское	96	75	—	—	—	—	—	—	—	—	—	2	1	—	—	98	76	
Захарьевское	610	298	—	—	—	—	—	—	—	4	—	242	226	—	—	856	524	
Ивановское	710	722	—	—	—	—	—	—	—	—	—	69	46	—	—	779	768	
Черкасское	1028	974	—	—	—	—	—	—	—	—	—	—	—	—	—	1028	974	
Итого	14404	13609	—	—	—	—	—	1	—	—	4	—	390	358	—	—	14800	13967
<i>Киргизскія волости:</i>																		
Акчаудинская	1	2	—	—	—	—	—	—	—	—	—	5021	3438	—	—	5022	3440	
Алакульская	15	13	—	—	—	—	—	—	—	—	—	4287	3219	—	—	4302	3232	
Арганатинская	16	22	—	—	—	—	—	—	—	—	—	3340	2149	—	—	3356	2171	
Аягузская	—	—	—	—	—	—	—	—	—	—	—	5041	3458	—	—	5041	3458	
Балхашъ-Лепсинская	15	13	—	—	—	—	—	—	—	—	—	5469	3538	—	—	5484	3551	
Барлыкская	—	—	—	—	—	—	—	—	—	—	—	3488	2473	—	—	3488	2473	
Западно-Чинжилинская	196	164	—	—	—	—	—	—	—	—	—	4146	3193	—	—	4342	3357	
Каракольская	4	7	—	—	—	—	—	—	—	—	—	2460	1691	—	—	2464	1698	
Кыскачь-Садыровская	—	—	—	—	—	—	—	—	—	—	—	3123	2250	—	—	3123	2250	
Мамбетпай-Кыскачевская	36	39	—	—	—	—	—	—	—	—	—	3125	2161	—	—	3161	2200	
Мурзатай-Карасуйская	393	373	—	—	—	—	—	—	—	—	—	3535	2769	—	—	3928	3142	
Такумъ-Балхашская	—	—	—	—	—	—	—	—	—	—	—	3608	2318	—	—	3608	2318	
Урджарская	—	—	—	—	—	—	—	—	—	—	—	4501	4000	—	—	4501	4000	
Маканчи-Чиликтинская	—	—	—	—	—	—	—	—	—	—	—	2257	1616	—	—	2257	1616	
Чинжилинская	245	244	—	—	—	—	—	—	—	—	—	3341	2931	—	—	3586	3173	
Чербактинская	—	—	—	—	—	—	—	—	—	—	—	2736	1842	—	—	2736	1842	
Эмельская	—	—	—	—	—	—	—	—	—	—	—	4541	3325	—	—	4541	3325	
Маканчи-Садыровская	—	—	—	—	—	—	—	—	—	—	—	5792	4429	—	—	5792	4429	
Итого	921	877	—	—	—	—	—	—	—	—	—	69811	50800	—	—	70732	51677	
Всего въ уѣздѣ съ городами	24479	22046	3	2	1	—	—	1	—	19	10	72922	53172	—	—	97425	75830	
Гор. Джаркентъ	3735	1025	—	—	—	—	—	—	—	—	—	10340	10211	10	—	14096	11244	
Джаркентскій уѣздъ:																		
<i>Казачьи селенія:</i>																		
Ст. Голубевская	406	417	—	—	—	—	—	—	—	—	—	114	120	—	—	520	537	
Выс. Хоргосскій	361	318	—	—	—	—	—	—	—	—	—	48	50	—	—	409	368	
— Николаевскій	100	89	—	—	—	—	—	—	—	—	—	—	—	—	—	100	89	
— Подгорный	260	261	—	—	—	—	—	—	—	—	—	40	45	—	—	300	306	
— Чунджинскій	127	135	—	—	—	—	—	—	—	—	—	28	31	—	—	155	166	

Названіе города, селеній и киргизских волостей.	Православныхъ.		Раскольниковъ.		Римско католическихъ.		Григоріанъ.		Лютеранъ.		Иудеевъ.		Магометанъ.		Язычниковъ.		ВСЕГО.	
	Муж.	Жен.	Муж.	Жен.	Муж.	Жен.	Муж.	Жен.	Муж.	Жен.	Муж.	Жен.	Муж.	Жен.	Муж.	Жен.	Муж.	Жен.
Охотничій	175	151	—	—	—	—	—	—	—	—	—	—	119	113	—	—	294	264
Итого	1429	1371	—	—	—	—	—	—	—	—	—	—	349	359	—	—	1778	1730
<i>Крестьянскія селенія:</i>																		
Богословское	348	296	—	—	—	—	—	—	—	—	—	—	—	—	—	—	348	296
<i>Таранчинскія волости:</i>																		
Джаркентская	—	—	—	—	—	—	—	—	—	—	—	—	4644	3743	—	—	4644	3743
Кетменская	107	15	—	—	—	—	—	—	—	—	—	—	3534	2549	—	—	3641	2864
Аксу-Чарынская	8	7	—	—	—	—	—	—	—	—	—	—	3862	2725	—	—	3870	2732
Аккентская	—	—	—	—	—	—	—	—	—	—	—	—	5898	4397	—	—	5898	4397
Итого	115	22	—	—	—	—	—	—	—	—	—	—	17938	13714	—	—	18053	13736
Джаркентско-Дунганская волость	—	—	—	—	—	—	—	—	—	—	—	—	1166	1016	—	—	1166	1016
<i>Киргизскія волости:</i>																		
Айтовская	7	7	—	—	—	—	—	—	—	—	—	—	3174	2746	—	—	3181	2753
Альджановская	4	5	—	—	—	—	—	—	—	—	—	—	3312	2829	—	—	3316	2834
Байтюгеевская	6	7	—	—	—	—	—	—	—	—	—	—	3913	3541	—	—	3919	3548
Борохудзирская	15	10	—	—	—	—	—	—	—	—	—	—	2804	2656	—	—	2819	2666
Будетинская	—	—	—	—	—	—	—	—	—	—	—	—	2798	2552	—	—	2798	2552
Ивановская	6	3	—	—	—	—	—	—	—	—	—	—	4465	3808	—	—	4471	3811
Кегенская	11	11	—	—	—	—	—	—	—	—	—	—	5241	4891	—	—	5252	4902
Кожмамбетовская	—	—	—	—	—	—	—	—	—	—	—	—	3580	3479	—	—	3580	3479
Конурбурговская	1	2	—	—	—	—	—	—	—	—	—	—	4081	3797	—	—	4082	3799
Курмановская	3	5	—	—	—	—	—	—	—	—	—	—	2763	2564	—	—	2766	2369
Мерквинская	—	—	—	—	—	—	—	—	—	—	—	—	3161	2647	—	—	3161	2647
Сарытогайская	1	—	—	—	—	—	—	—	—	—	—	—	2404	1970	—	—	2405	1970
Токъ-Арустановская	—	—	—	—	—	—	—	—	—	—	—	—	3320	2874	—	—	3320	2874
Тугуревковская	13	9	—	—	—	—	—	—	—	—	—	—	1474	1238	—	—	1487	1247
Турайгырская	—	—	—	—	—	—	—	—	—	—	—	—	1734	1331	—	—	1734	1331
Турдымбетовская	—	—	—	—	—	—	—	—	—	—	—	—	2800	2412	—	—	2800	2412
Чиликская	1	—	—	—	—	—	—	—	—	—	—	—	2945	2364	—	—	2946	2364
Итого	68	59	—	—	—	—	—	—	—	—	—	—	53969	47699	—	—	54037	47758
Всего въ уѣздѣ съ городомъ	5695	2773	—	—	11	—	—	—	—	—	—	—	83762	72999	10	—	89478	75780
Гор. Пржевальскъ	3056	2227	202	166	5	—	—	—	1	—	19	12	4713	3392	—	—	7996	5804
Пржевальскій уѣздъ.																		
<i>Казачьи селенія:</i>																		
Ст. Николаевская	368	314	—	—	—	—	—	—	—	—	—	—	28	23	—	—	396	337

Название города, селений и киргизских волостей.	Православныхъ.		Раскольниковъ.		Римско католическихъ.		Григоріанъ.	Лютеранъ.		Иудеевъ.		Магометанъ.		Язычниковъ.		ВСЕГО.	
	Муж.	Жен.	Муж.	Жен.	Муж.	Жен.	Жен.	Муж.	Жен.	Муж.	Жен.	Муж.	Жен.	Муж.	Жен.	Муж.	Жен.
Выс. Занарынский	44	46	—	—	—	—	—	—	—	—	—	—	—	—	—	44	46
Итого	412	360	—	—	—	—	—	—	—	—	—	28	23	—	—	440	383
<i>Крестыанскія селенія:</i>																	
Покровское	1263	1208	—	—	—	—	—	—	—	—	—	278	171	—	—	1541	1379
Иванецкое	288	290	—	—	—	—	—	—	—	—	—	—	—	—	—	288	290
Преображенское	1975	1943	—	—	—	—	—	—	—	—	—	38	22	—	—	2013	1965
Сухомлиновское	564	576	—	—	—	—	—	—	—	—	—	—	—	—	—	564	576
Графа Палена	274	270	22	24	—	—	—	—	—	—	—	12	12	—	—	308	306
Теплоключинское	1273	1087	—	—	—	—	—	—	—	—	—	18	13	—	—	1291	1100
Валерьяновское	681	590	—	—	—	—	—	—	—	—	—	11	10	—	—	692	590
Сазановское	1659	1680	—	—	—	—	—	—	—	—	—	217	153	—	—	1876	1833
Алексѣевское	188	188	—	—	—	—	—	—	—	—	—	13	11	—	—	201	199
Атайское	210	200	—	—	—	—	—	—	—	—	—	—	—	—	—	210	200
Успенское	33	41	—	—	—	—	—	—	—	—	—	—	—	—	—	33	41
Итого	8408	8073	22	24	—	—	—	—	—	—	—	587	392	—	—	9017	8489
Св.-Троицкій монастырь.	40	—	—	—	—	—	—	—	—	—	—	—	—	—	—	40	—
<i>Торювыя слободки:</i>																	
Нарынская	72	71	—	—	—	—	—	—	—	—	—	580	513	—	—	652	584
Атбашинская	27	30	—	—	—	—	—	—	—	—	—	567	409	—	—	594	439
Итого	99	101	—	—	—	—	—	—	—	—	—	1147	922	—	—	1246	1023
<i>Душанскія волости.</i>																	
Маринская	—	—	—	—	—	—	—	—	—	—	—	1320	1034	—	—	2320	1034
<i>Киргизскія волости:</i>																	
Борукчинская	7	9	—	—	—	—	—	—	—	—	—	2351	1539	—	—	2358	1548
Зап.-Джетыгузовская	3	2	—	—	—	—	—	—	—	—	—	5980	4620	—	—	5983	4622
Джуванъ-Арыкская	15	17	—	—	—	—	—	—	—	—	—	2509	1639	—	—	2524	1656
Заукинская	18	11	—	—	—	—	—	—	—	—	—	4438	3076	—	—	4456	3087
Исенгуловская	—	—	—	—	—	—	—	—	—	—	—	3925	3005	—	—	3925	3005
Кенсуйская	21	21	—	—	—	—	—	—	—	—	—	4873	3664	—	—	4894	3685
Кунгей-Аксуйская	289	225	—	—	—	—	—	—	—	—	—	3791	3307	—	—	4080	3532
Курмектинская	32	23	—	—	—	—	—	—	—	—	—	3733	3028	—	—	3765	3051
Нарынская	—	—	—	—	—	—	—	—	—	—	—	1601	1186	—	—	1601	1186
Онъ-Арчинская	3	3	—	—	—	—	—	—	—	—	—	3785	2475	—	—	3788	2478
Чериковская	1	2	—	—	—	—	—	—	—	—	—	2290	1579	—	—	2291	1581
Саяковская	—	—	—	—	—	—	—	—	—	—	—	2091	2510	—	—	2091	2510
Семизбельская	—	—	—	—	—	—	—	—	—	—	—	2541	2060	—	—	2541	2060
Старш. Сартъ-калмаковъ.	—	—	—	—	—	—	—	—	—	—	—	1129	1064	—	—	1129	1064
Тонская	1	—	—	—	—	—	—	—	—	—	—	4742	3248	—	—	4743	3248
Турайгырская	53	48	—	—	—	—	—	—	—	—	—	3537	3235	—	—	3590	3283
Тургенская	19	16	—	—	—	—	—	—	—	—	—	5841	5166	—	—	5860	5182
Тюпская	—	—	—	—	—	—	—	—	—	—	—	4119	2782	—	—	4119	2782

Названіе города, селеній и киргизскихъ волостей.	Православныхъ.		Раскольниковъ.		Римско католическихъ.		Григоріанъ.	Лютеранъ.		Иудеевъ.		Магометанъ.		Язычниковъ.		ВСЕГО.		
	Муж.	Жен.	Муж.	Жен.	Муж.	Жен.	Жен.	Муж.	Жен.	Муж.	Жен.	Муж.	Жен.	Муж.	Жен.	Муж.	Жен.	
Улахольская	—	—	—	—	—	—	—	—	—	—	—	3713	2610	—	—	3713	2610	
Чаштюбинская	—	—	—	—	—	—	—	—	—	—	—	2376	1797	—	—	2376	1797	
Чоринская	—	2	—	—	—	—	—	—	—	—	—	3140	1925	—	—	3141	1927	
Шаркратминская	—	—	—	—	—	—	—	—	—	—	—	3882	2589	—	—	3882	2589	
Аджинская	2	1	—	—	—	—	—	—	—	—	—	1137	909	—	—	1139	910	
Вост.-Джетыгогузовская	29	12	—	—	—	—	—	—	—	—	—	3199	2548	—	—	3228	2560	
Шатеновская	—	—	—	—	—	—	—	—	—	—	—	2023	1493	—	—	2023	1493	
Итого	494	392	—	—	—	—	—	—	—	—	—	82746	62064	—	—	83240	63456	
Всего въ уездѣ съ городомъ	12309	11153	224	190	5	—	—	1	—	19	12	90541	68827	—	—	103299	80189	
Гор. Пишпекъ	4086	3581	37	23	30	—	—	7	12	15	6	5	3695	2754	8	8	7880	6413
Пишпекскій уѣздъ:																		
<i>Крестьянскія селенія:</i>																		
Б. Токмакъ	1819	1790	—	—	—	—	—	—	—	—	—	17	19	—	—	1836	1809	
Михайловское	488	439	—	—	—	—	—	—	—	—	—	21	7	—	—	459	446	
Покровское	564	518	—	—	—	—	—	—	—	—	—	3	2	—	—	567	520	
Ивановское	564	574	—	—	—	—	—	—	—	—	—	—	—	—	—	564	574	
Красноярченское	243	240	—	—	—	—	—	—	—	—	—	—	—	—	—	243	240	
Бѣловодское	1667	1550	—	—	5	—	—	—	—	—	—	256	190	—	—	1958	1741	
Николаевское	956	924	—	—	—	—	—	—	—	—	—	—	—	—	—	956	924	
Ново-Троицкое	752	743	—	—	—	—	—	—	—	—	—	—	—	—	—	752	743	
Петровское	1198	1077	—	—	—	—	—	—	—	—	—	—	—	—	—	1198	1077	
Петропавловское	263	275	—	—	—	—	—	—	—	—	—	—	—	—	—	263	275	
Фольбаумское	1004	989	—	—	—	—	—	—	—	—	—	—	—	—	—	1004	989	
Лебединское	1069	989	—	—	—	—	—	—	—	—	—	—	—	—	—	1069	989	
Тоновское	37	37	—	—	—	—	—	—	—	—	—	—	—	—	—	37	37	
Васильевское	335	315	—	—	—	—	—	—	—	—	—	—	—	—	—	335	315	
Георгиевское	420	337	—	—	—	—	—	—	—	—	—	—	—	—	—	420	337	
Дмитриевское	187	226	—	—	—	—	—	—	—	—	—	—	—	—	—	187	226	
Молдаванское	86	87	—	—	—	—	—	—	—	—	—	—	—	—	—	86	87	
Ново-Покровское	884	889	—	—	—	—	—	—	—	—	—	—	—	—	—	884	889	
Павловское	480	449	—	—	—	—	—	—	—	—	—	—	—	—	—	480	449	
Архангельское	927	844	—	—	—	—	—	—	—	—	—	14	18	—	—	941	862	
Вознесенское	436	359	—	—	—	—	—	—	—	—	—	63	41	—	—	499	400	
Алексѣевское	137	97	—	—	—	—	—	—	—	—	—	—	—	—	—	137	97	
Ильинское	131	116	—	—	—	—	—	—	—	—	—	10	5	—	—	141	121	
Благовѣщенское	465	443	—	—	—	—	—	—	—	—	—	—	—	—	—	465	443	
Успенское	615	539	—	—	—	—	—	—	—	—	—	4	1	—	—	619	540	
Ташъ-Тюбе (киргизское).	20	22	—	—	—	—	—	—	—	—	—	100	60	—	—	120	82	
Итого	1 697	14865	—	—	5	—	—	—	—	—	—	513	346	—	—	16220	15212	
Торг. мѣстечко Б. Токмакъ	—	—	—	—	—	—	—	—	—	—	—	2399	1444	—	—	2399	1444	
<i>Душанскія волости.</i>																		
Александровская	11	16	—	—	—	—	—	—	—	—	—	1629	1282	—	—	1640	1298	

Название города, селеній и киргизскихъ волостей.	Православныхъ.		Раскольниковъ.		Римско-католиковъ.		Григоріанъ.	Лютеранъ.		Иудеевъ.		Магометанъ.		Язычниковъ.		ВСЕГО.	
	Муж.	Жен.	Муж.	Жен.	Муж.	Жен.		Жен.	Муж.	Жен.	Муж.	Жен.	Муж.	Жен.	Муж.	Жен.	Муж.
Николаевская	3	3	—	—	—	—	—	—	—	—	—	2514	2312	—	—	2517	2315
Итого	14	19	—	—	—	—	—	—	—	—	—	4143	3594	—	—	4157	3618
<i>Киргизская волости:</i>																	
Атекинская	250	150	—	—	—	—	—	—	—	—	—	3617	1345	—	—	3867	1495
Багишевская	88	66	—	—	—	—	—	—	—	—	—	2391	1723	—	—	2479	1789
Булекпаевская	458	428	—	—	—	—	—	—	—	—	—	3798	3348	—	—	4256	3776
Восточно-Ргайтинская	—	—	—	—	—	—	—	—	—	—	—	1253	1132	—	—	1253	1132
Ботпаевская	13	10	—	—	—	—	—	—	—	—	—	1178	1083	—	—	1191	1093
Узунгырская	53	34	—	—	—	—	—	—	—	—	—	3902	3270	—	—	3962	3309
Джамансартовская	594	549	—	—	—	—	—	—	—	—	—	1620	1182	—	—	2214	1731
Джаньшевская	—	—	—	—	—	—	—	—	—	—	—	1947	1729	—	—	1947	1726
Джиланкузовская	—	—	—	—	—	—	—	—	—	—	—	2949	2463	—	—	2949	2463
Дулатовская	4	3	—	—	—	—	—	—	—	—	—	2084	2096	—	—	2088	2099
Иссыгатинская	—	—	—	—	—	—	—	—	—	—	—	5450	5470	—	—	5450	5470
Калгутинская	—	—	—	—	—	—	—	—	—	—	—	2128	1835	—	—	2128	1835
Каабалтинская	1530	1410	—	—	—	—	—	—	—	—	—	2933	2502	—	—	4463	3912
Карабулакская	—	—	—	—	—	—	—	—	—	—	—	1810	1055	—	—	1810	1055
Баракчинская	—	—	—	—	—	—	—	—	—	—	—	1991	1349	—	—	1991	1349
Кочкарская	1	—	—	—	—	—	—	—	—	—	—	4013	3298	—	—	4014	3298
Каракинская	—	—	—	—	—	—	—	—	—	—	—	2485	2250	—	—	2485	2250
В. Сукулукская	280	263	—	—	—	—	—	—	—	—	—	3211	2659	—	—	3491	2922
Вукрековская	—	—	—	—	—	—	—	—	—	—	—	3861	2629	—	—	3861	2629
Кыбраевская	3	2	—	—	—	—	—	—	—	—	—	1460	1197	—	—	1463	1199
Ново-Чуйская	—	—	—	—	—	—	—	—	—	—	—	1698	1668	—	—	1998	1668
Сарыбагишевская	60	47	—	—	—	—	—	—	—	—	—	4428	1677	—	—	4488	1724
Сейкымовская	—	—	—	—	—	—	—	—	—	—	—	3960	2968	—	—	3960	2968
З.-Сукулукская	4	3	—	—	—	—	—	—	—	—	—	3094	2610	—	—	3098	2613
Сусамырская	—	—	—	—	—	—	—	—	—	—	—	2928	2483	—	—	2928	2483
Талкановская	568	460	—	—	—	—	—	—	—	—	—	4736	3803	—	—	5304	4263
Темирбулатовская	1	—	—	—	—	—	—	—	—	—	—	5227	4274	—	—	5228	4274
Тынаевская	11	5	—	—	—	—	—	—	—	—	—	5497	4201	—	—	5508	4206
Ст. Чуйская	—	—	—	—	—	—	—	—	—	—	—	3432	2611	—	—	3432	2611
Джумгальская	1	1	—	—	—	—	—	—	—	—	—	4019	2917	—	—	4020	2918
Чумичевская	1	—	—	—	—	—	—	—	—	—	—	1776	1760	—	—	1777	1760
Шамсинская	26	24	—	—	—	—	—	—	—	—	—	4939	4121	—	—	4965	4145
Итого	3946	3455	—	—	—	—	—	—	—	—	—	100426	79043	—	—	104372	82498
Всего въ уездъ съ городомъ	23743	21920	37	23	35	26	7	12	15	6	5	111181	87 81	8	8	135028	109180
Всего по области	107137	96686	277	215	328	62	31	86	85	241	198	570037	452247	32	23	678170	549553

ВѢДОМОСТЬ № 4.

О числѣ приписнаго населенія и разночинцевъ по осѣдлымъ пунктамъ и кочевымъ волостямъ Семирѣченской области.

на 1-е января 1911 г.

Название городов, селений и волостей.	Число дворовъ (самостоятельн. хозяйствъ).		Членовъ общества (принятыхъ).			Разночинцевъ, осѣдло проживающихъ.						Разночинцевъ, временно проживающихъ.					
	Членовъ общества (приписанныхъ)	Разночинцъ осѣдло проживающихъ	Семей.	Д у ш ь.		Иногородцевъ.	Русскихъ.		Семей.	Д у ш ь.		Иногородцевъ.	Русскихъ.		Семей.	Д у ш ь.	
				Муж.	Жен.		Муж.	Жен.		Муж.	Жен.		Муж.	Жен.			
																Муж.	Жен.
Куртинская	902	—	1233	2581	2044	—	—	—	—	—	—	—	—	—	—	1	—
Кызылбурговская	1109	—	1663	4268	3434	—	—	—	—	—	—	—	—	—	—	1	—
Мало-Алматинская	1019	—	1492	2860	2242	—	—	—	—	—	—	—	—	—	—	1	—
Моюнкумовская	772	—	1148	2392	2036	—	—	—	—	—	—	—	—	—	—	1	—
Нижне Илійская	1535	—	2135	4954	3818	6	12	8	—	—	—	—	—	—	—	1	—
Ново-Илійская	858	—	1287	2436	2007	—	—	—	—	—	—	—	—	—	—	1	—
Ргаитинская	1364	5	2046	4299	3230	—	—	—	—	—	—	—	—	—	—	9	10
Сарытокумовская	783	8	791	2646	2183	—	—	—	—	—	8	18	14	—	—	1	—
Сюгатинская	1789	—	2395	4903	4824	—	—	—	—	—	—	—	—	—	—	—	—
Тайторинская	673	9	751	2293	1797	11	15	10	2	5	5	20	122	115	1	4	2
Тургенская	1000	—	1582	4682	3711	—	—	—	—	—	100	240	180	12	25	23	—
Узунъ-Агачская	1411	—	4116	4411	3357	—	—	—	—	—	—	—	—	—	—	—	—
Чамалганская	1345	—	2008	4171	3410	—	—	—	—	—	—	—	—	—	—	—	—
Чапраитинская	759	—	1140	1990	1643	—	—	—	—	—	—	—	—	—	—	1	—
Итого	28998	36	41733	90789	74527	23	37	33	7	21	19	135	392	320	68	196	131
Всего по уезду	42182	1987	61306	135067	111103	430	3403	2977	1355	3658	3518	1790	4664	4092	1729	4653	4432
Гор. Копаль	250	190	260	708	268	100	220	210	90	250	125	132	589	515	—	215	—
Копальскій уездъ:																	
Ст. Копальская	283	9	594	1226	1252	—	—	—	9	45	50	—	—	—	2	3	5
Выс. Арасанскій	83	1	124	308	286	—	—	—	—	—	—	3	17	14	—	—	—
Ст. Кокеуйская	104	6	184	384	374	1	3	2	4	9	8	15	25	28	23	62	65
— Фольбаумовская	100	14	100	320	308	3	10	10	4	19	17	2	4	4	12	41	39
Выс. Кугалинскій	40	31	56	93	68	18	59	62	2	13	8	25	51	49	3	3	3
— Царицинскій	18	21	23	50	44	5	19	14	16	69	55	—	—	—	3	9	7
Ст. Карабулакская	168	21	249	537	533	6	17	16	15	41	46	17	105	59	42	180	142
Выс. Каратальскій	52	75	74	177	180	—	—	—	—	363	249	—	—	—	26	90	78
Джангызъ-Агачскій	30	—	45	108	92	—	—	—	—	—	—	—	—	—	1	4	1
Ст. Сарканская	337	131	649	1176	1019	171	367	231	201	270	260	76	299	275	104	203	271
Выс. Акеуйскій	12	30	18	58	57	38	70	67	2	3	6	4	28	22	—	—	—
— Абакумовскій	21	4	32	79	74	5	11	11	—	—	—	—	—	—	—	—	—
— Басканскій	14	19	18	52	58	9	25	18	11	20	11	18	20	8	1	1	—
Итого	1262	362	2166	4568	4350	266	581	531	225	792	713	160	549	459	214	596	612
<i>Крестьянскія селенія:</i>																	
Гавриловское	409	102	612	1655	1618	48	107	99	44	126	116	89	455	385	40	25	44
Луговое	151	10	223	507	557	—	—	—	10	16	12	—	—	—	—	—	—
Итого	560	112	835	2162	2175	48	107	99	54	142	128	89	455	385	40	25	44
<i>Киргизскія волости:</i>																	
Акъ-Ичкинская	1396	—	2084	3397	2635	—	—	—	—	—	—	—	—	—	—	—	—
Алтынъ-Эмельская	1732	13	2598	4330	3353	10	17	13	—	—	—	3	6	6	—	—	—

Название городовъ, селеній и волостей.	Число дворовъ (самостоятельн. хозяйствъ).		КОЛѢСТВО НАСЕЛЕНІЯ.														
	Членовъ общества (приписанныхъ).	Разночинц. осѣдло проживающихъ.	Членовъ общества (приписанныхъ).			Разночинцевъ, осѣдло проживающихъ.						Разночинцевъ, временно проживающихъ.					
			Семей.	Д у ш ъ.		И Н О Р О Д Ц Е В Ъ.		Р У С С К И Х Ъ.		И Н О Р О Д Ц Е В Ъ.		Р У С С К И Х Ъ.					
				Семей.	Муж.	Жен.	Семей.	Муж.	Жен.	Семей.	Муж.	Жен.	Семей.	Муж.	Жен.		
Константиновское	305	28	683	1072	1072	—	—	—	48	76	72	4	8	7	148	459	464
Захаровское	56	141	97	287	242	22	206	186	19	57	47	14	40	40	5	266	9
Ивановское	123	24	223	593	593	25	69	46	5	14	18	—	—	—	33	103	109
Романовское	12	17	18	42	37	—	2	1	6	16	14	—	—	—	20	38	24
Стефановское	216	17	350	865	865	11	26	33	13	27	21	11	25	22	165	433	341
Черкасское	—	—	—	1028	97	—	—	—	—	—	—	—	—	—	—	—	—
Андреевское	220	—	245	628	57	—	—	—	—	—	—	—	—	—	—	—	—
Итого	2884	258	4872	11683	11366	78	314	279	124	284	267	35	81	79	778	3438	1976
<i>Киризскія волости:</i>																	
Акчаудинская	2277	—	3190	5021	3438	—	—	—	—	—	—	—	—	—	1	1	2
Алакульская	1887	3	2460	4285	3210	1	2	3	3	12	9	—	—	—	1	3	4
Арганатинская	1784	—	2067	3338	2148	—	—	—	4	8	11	1	2	1	4	8	11
Аягузская	2263	—	3420	5041	3453	—	—	—	—	—	—	—	—	—	—	—	—
Балхашъ-Лепсинская	2557	7	3648	5469	3533	—	—	—	7	15	13	—	—	—	—	—	—
Барлыкская	1723	—	2583	3488	2477	—	—	—	—	—	—	—	—	—	—	—	—
Западно-Чинжилинская	1873	—	2809	4139	3188	—	—	—	—	—	—	4	7	7	59	196	164
Каракольская	1391	—	2052	2460	1699	—	—	—	—	—	—	—	—	—	3	4	7
Кыскачъ-Садыровская	1425	20	2033	3085	2210	20	38	32	—	—	—	—	—	—	—	—	—
Макаичи-Садыровская	3394	—	5091	5792	4429	—	—	—	—	—	—	—	—	—	—	—	—
Мамбетнай-Кыскачевская	1544	14	2063	3115	2153	2	10	9	12	36	39	—	—	—	—	—	—
Мурзатай-Карасуйская	1750	—	2625	3535	2763	—	—	—	—	—	—	—	—	—	110	393	373
Макаичи-Чиликтинская	925	—	1017	2257	1616	—	—	—	—	—	—	—	—	—	—	—	—
Таукумъ-Балхашская	1711	—	2430	3608	2318	—	—	—	—	—	—	—	—	—	—	—	—
Урджарская	1990	—	2440	4501	4000	—	—	—	—	—	—	—	—	—	—	—	—
Чинжилинская	1303	68	1962	3341	2931	—	—	—	68	235	226	—	—	—	6	10	18
Чербактинская	1308	—	1378	2736	1842	—	—	—	—	—	—	—	—	—	—	—	—
Эмельская	1772	—	2658	4541	3323	—	—	—	—	—	—	—	—	—	—	—	—
Итого	32882	112	45926	69752	50748	23	50	44	26	306	298	9	9	8	184	615	579
Всего по уѣзду	37547	1347	53451	88635	68873	71	1386	1067	838	2633	2249	254	720	298	1403	4051	3341
Гор. Джаркентъ	392	1694	556	1260	1045	0	9067	8840	58	2740	501	340	786	672	93	243	186
<i>Джаркентскій уѣздъ:</i>																	
<i>Казачьи селенія:</i>																	
Ст. Голубевская	129	53	179	384	390	49	73	83	4	13	11	19	41	37	3	9	10
Выс. Хоргосскій	97	5	97	345	300	—	—	—	5	16	14	3	48	50	—	—	—
— Николаевскій	23	2	35	88	77	—	—	—	2	9	4	—	—	—	1	3	6
— Подгорный	69	14	57	206	211	14	26	28	4	9	6	9	14	17	32	45	45
— Чунджинскій	39	10	54	105	111	6	14	12	4	10	9	5	14	19	5	12	14
— Охотничій	46	40	67	163	131	40	69	72	4	1	10	19	50	41	1	1	7
Итого	403	124	489	1291	1233	109	182	195	23	68	54	55	167	164	42	70	82

Названіе городовъ, селеній и волостей.	Число дворовъ (самостоятельн. хозяйствъ).		КОЛОДЦЕВО НАСЕЛЕНІЯ.														
	Членовъ общества (приписанныхъ).	Разночинцевъ осѣдло проживающихъ.	Членовъ общества (приписанныхъ).			Разночинцевъ осѣдло проживающихъ.						Разночинцевъ временно проживающихъ.					
			Семей.	Д у ш ь.		Семей.	Д у ш ь.		Семей.	Д у ш ь.		Семей.	Д у ш ь.				
				муж.	жен.		муж.	жен.		муж.	жен.		муж.	жен.			
Чоринская	1523	3	2239	3133	199	2	7	3	1	1	2	—	—	—	—	—	—
Шаркратминская	1735	—	2640	3882	258	—	—	—	—	—	—	—	—	—	—	—	—
Аджиинская	603	—	906	1137	90	—	—	—	—	—	—	—	—	—	1	2	1
Чериковская	994	—	1204	2285	157	—	—	—	—	—	—	5	5	—	1	1	2
Итого	34169	124	48430	82369	62900	86	151	88	49	93	93	12	226	16	125	401	299
Всего по уезду	37072	1480	52751	94358	73818	80	5332	3977	461	1127	989	318	1163	506	410	1319	899
Гор. Пишпекъ	678	1164	1017	2305	2053	61	1317	1150	557	1316	1233	642	2475	1674	252	467	301
Пишпекскій уездъ: <i>Крестьянскія селенія.</i>																	
Васильевское	92	—	110	335	31	—	—	—	—	—	—	—	—	—	—	—	—
Архангельское	178	—	232	608	55	—	—	—	—	—	—	6	14	18	117	319	289
Павловское	150	—	225	480	44	—	—	—	—	—	—	—	—	—	—	—	—
Ново-Покровское	258	—	387	884	88	—	—	—	—	—	—	—	—	—	—	—	—
Бѣловодское	345	81	654	1407	132	70	226	172	11	30	27	19	65	19	74	230	200
Ново-Троицкое	150	5	207	641	63	—	—	—	5	10	6	—	—	—	48	101	103
Петровское	190	87	280	738	68	—	—	—	87	321	307	—	—	—	44	139	85
Николаевское	188	76	300	671	65	—	—	—	76	206	197	—	—	—	30	79	74
Петропавловское	69	8	109	229	24	—	—	—	8	20	17	—	—	—	7	14	15
Фольбаумское	291	—	402	815	83	—	—	—	—	—	—	—	—	—	58	189	158
Лебединское	275	—	411	1069	98	—	—	—	—	—	—	—	—	—	—	—	—
Дмитрѣевское	45	—	75	187	23	—	—	—	—	—	—	—	—	—	—	—	—
Георгіевское	150	—	225	420	33	—	—	—	—	—	—	—	—	—	—	—	—
Арасанское	10	—	15	37	3	—	—	—	—	—	—	—	—	—	—	—	—
Молдаванское	37	—	50	86	8	—	—	—	—	—	—	—	—	—	—	—	—
Б Токмакъ	505	—	1010	1771	165	—	—	—	—	—	—	11	17	19	30	48	105
Покровское	110	—	210	543	50	—	—	—	—	—	—	2	3	2	5	21	16
Михайловское	37	80	56	158	14	3	6	7	77	243	237	5	15	—	30	37	53
Ивановское	152	—	257	564	57	—	—	—	—	—	—	—	—	—	—	—	—
Краснофченское	78	—	117	243	24	—	—	—	—	—	—	—	—	—	—	—	—
Вознесенское	117	—	157	436	35	—	—	—	—	—	—	19	63	41	—	—	—
Алексѣевское	40	—	59	137	9	—	—	—	—	—	—	—	—	—	—	—	—
Ильинское	47	—	70	131	11	—	—	—	—	—	—	5	10	5	—	—	—
Успенское	143	13	214	508	44	1	1	1	12	51	50	—	3	—	21	56	41
Благовѣщенское	119	11	169	421	40	—	—	—	11	44	39	—	—	—	—	—	—
Ташъ-Тюбе (киргизское)	40	11	60	100	6	—	—	—	11	20	22	—	—	—	—	—	—
Итого	386	372	6061	13619	12887	74	233	180	298	945	902	67	190	104	464	1233	1139
Торг. мѣстечко Б Токмакъ	—	462	—	—	—	764	2047	1287	—	—	—	140	353	157	—	—	—
<i>Думанскія волости.</i>																	
Александровская	427	68	663	1454	111	65	130	138	2	7	8	14	45	30	3	4	8
Николревская	886	—	1329	2219	211	—	—	—	—	—	—	75	295	200	1	3	3
Итого	1313	68	1992	3673	3220	66	130	138	2	7	8	89	340	230	4	7	11

Название городов, селеній и волостей.	Число дворовъ (самостоятельн. хозяйствъ).		Членовъ общества (приписанныхъ).			К О Л ѣ Ч Е С Т В О Н А С Е Л Е Н І Я.													
	Членовъ общества (приписанныхъ).	Разночинцевъ осѣдло проживающихъ.	Членовъ общества (приписанныхъ).			Разночинцевъ осѣдло проживающихъ.						Разночинцевъ временно проживающихъ.							
			Семей.	Д у ш ь.		И Н О Р О Д Ц Е В ь.		Р У С С К И Х ь.		И Н О Р О Д Ц Е В ь.		Р У С С К И Х ь.							
				Семей.	муж.	жен.	Семей.	муж.	жен.	Семей.	муж.	жен.	Семей.	муж.	жен.				
<i>Киризскія волости:</i>																			
Багишевская	597	27	895	2391	1728	—	—	—	27	88	66	—	—	—	—	—	—	—	—
Булекпаевская	1861	198	1981	3780	3331	—	—	—	198	458	428	9	18	17	—	—	—	—	—
Восточно-Ргайтинская	541	—	811	1253	1132	—	—	—	—	—	—	—	—	—	—	—	—	—	—
Джамансартовская	635	216	952	1584	1144	13	41	38	203	594	549	—	—	—	—	—	—	—	—
Джаньшевская	634	—	970	1947	1796	—	—	—	—	—	—	—	—	—	—	—	—	—	—
Джиланкузовская	885	—	1109	2949	2468	—	—	—	—	—	—	—	—	—	—	—	—	—	—
Джумгальская	1678	—	2170	4019	2917	—	—	—	—	—	—	—	—	—	1	1	1	1	1
Дулатовская	785	—	992	2084	2096	—	—	—	—	—	—	—	—	—	2	4	3	3	3
Иссыгатинская	1029	—	1550	5450	5470	—	—	—	—	—	—	—	—	—	—	—	—	—	—
Балгутинская	911	—	1273	2128	1835	—	—	—	—	—	—	—	—	—	—	—	—	—	—
Карабалтинская	1299	400	1998	2933	2502	—	—	—	495	1530	1410	—	—	—	—	—	—	—	—
Карабулакская	498	—	747	1800	1050	—	—	—	—	—	—	3	10	5	—	—	—	—	—
Каракечинская	830	—	1213	1991	1346	—	—	—	—	—	—	—	—	—	—	—	—	—	—
Каракипнская	973	—	1459	2485	2250	—	—	—	—	—	—	—	—	—	—	—	—	—	—
Кочкарская	1019	—	1524	4013	3298	—	—	—	—	—	—	—	—	—	—	—	—	1	—
Кукрековская	1333	—	1999	3861	2629	—	—	—	—	—	—	—	—	—	—	—	—	—	—
Кыбраевская	497	—	690	1460	1197	—	—	—	—	—	—	—	—	—	1	3	2	2	2
Ново-Чуйская	613	—	919	1998	1668	—	—	—	—	—	—	—	—	—	—	—	—	—	—
Сарыбагиневская	1104	20	1506	4428	1677	—	—	—	20	60	47	—	—	—	—	—	—	—	—
Сейкымовская	1010	—	1418	3960	2968	—	—	—	—	—	—	—	—	—	—	—	—	—	—
В. Сукулукская	1149	73	1294	3211	2922	—	—	—	73	280	263	—	—	—	—	—	—	—	—
З. Сукулукская	1192	—	1292	3094	2610	—	—	—	—	—	—	—	—	—	2	4	3	3	3
Сусамырская	1567	—	2210	2928	2483	—	—	—	—	—	—	—	—	—	—	—	—	—	—
Талкановская	1910	196	2670	4735	3803	—	—	—	196	568	460	—	—	—	—	—	—	—	—
Темирбулатовская	1912	—	2796	5527	4274	—	—	—	—	—	—	—	—	—	—	—	—	1	—
Тынаевская	1572	4	2318	5495	4200	—	—	—	4	10	4	2	2	1	1	1	1	1	1
Узунгырская	1280	2	1935	3902	3270	2	7	5	—	—	—	—	—	—	14	53	34	34	34
Старо-Чуйская	1109	—	1663	3432	2611	—	—	—	—	—	—	—	—	—	—	—	—	—	—
Чумичевская	750	—	917	1776	1760	—	—	—	—	—	—	—	—	—	—	—	—	1	—
Шамсинская	1623	10	2434	4939	4121	—	—	—	10	24	21	—	—	—	1	2	3	3	3
Ботнаевская	351	—	485	1177	1082	—	—	—	—	—	—	1	1	1	5	13	10	10	10
Атекинская	1019	—	1520	3617	1345	—	—	—	—	—	—	—	—	—	102	250	150	150	150
Итого	33676	1146	47749	100347	78766	15	48	43	1226	3612	3248	15	31	24	129	334	207	207	207
Всего по уезду	39483	3212	56819	119944	97144	1560	3775	2798	2083	5880	5391	953	3388	2189	849	2041	1658	1658	1658
Всего въ области	220493	10686	319703	610350	494089	8470	24315	20938	5255	17424	13775	4196	12681	6433	4824	13400	11318	11318	11318

ПОСВОЕНА ОЦЕНКА

Изменение в цене приобретения. Изменение в цене приобретения.

Состояние на 31 декабря. Состояние на 31 декабря.

№ п/п	Наименование	Единица измерения	Состояние на 31 декабря	Изменение в цене приобретения	Состояние на 31 декабря	Изменение в цене приобретения
1
2
3
4
5
6
7
8
9
10
11
12
13
14
15
16
17
18
19
20
21
22
23
24
25
26
27
28
29
30
31
32
33
34
35
36
37
38
39
40
41
42
43
44
45
46
47
48
49
50
51
52
53
54
55
56
57
58
59
60
61
62
63
64
65
66
67
68
69
70
71
72
73
74
75
76
77
78
79
80
81
82
83
84
85
86
87
88
89
90
91
92
93
94
95
96
97
98
99
100

ВѢДОМОСТЬ № 5.

о посѣвѣхъ и урожаѣхъ хлѣбовъ и картофеля въ
Семирѣченской области.

Въ 1910 г.

Название уѣздовъ.	Пшеницы яровой.		Пшеницы озимой.		Ржи яровой.		Ржи озимой.		Ячменя.			П р о с а.			Г о р о х у.		Р и с у.		Гречихи.		Кукурузы.		Картофеля.		В С Е Г О														
	Посѣяно.		Уроди-лось.		Посѣяно.		Уроди-лось.		Посѣяно.		Уроди-лось.		Посѣяно.		Уроди-лось.		Посѣяно.		Уроди-лось.		Посѣяно.		Уроди-лось.		Посѣяно.		Уроди-лось.												
	Дес.	Пудовъ.	Дес.	Пудовъ.	Дес.	Пудовъ.	Дес.	Пудовъ.	Дес.	Пудовъ.	Дес.	Пудовъ.	Дес.	Пудовъ.	Дес.	Пудовъ.	Дес.	Пудовъ.	Дес.	Пудовъ.	Дес.	Пудовъ.	Дес.	Пудовъ.	Дес.	Пудовъ.	Дес.	Пудовъ.											
Вѣрненскій уѣздъ. НА ЗЕМЛЯХЪ:																																							
Городскихъ, причт. и другихъ	2458	19649	144890	86	1004	10240	51	424	3189	5	40	280	425	4936	45885	1694	40	40	58	1215	16	158	320	—	—	—	—	—	—	19	96	1140	212	9490	93400	5006	54310	385299	
Казачьихъ	17360	158660	904468	2428	19914	292600	364	3370	27231	486	3950	29160	2099	17868	96270	10220	45	817	1098	35354	79	826	2374	—	—	—	6	36	150	8	12	680	632	84320	319000	34499	430034	238933	
Крестьянскихъ	8733	78950	232103	115	920	11500	748	5977	27060	—	—	—	—	—	—	—	—	—	—	6745	36	265	1180	—	—	—	1	4	12	7	26	380	371	17610	77850	14403	164378	504062	
Таранчинскихъ	8818	71076	377785	150	2374	9000	—	—	—	—	—	—	2326	21780	120170	1006	25	762	1130	54774	149	1281	4830	909	10989	138125	—	—	—	28	96	1120	31	2480	12400	14170	122041	772529	
Киргизскихъ	23334	176526	704753	297	1200	26700	—	—	—	—	—	—	5377	49208	149539	16531	147	2218	34600	876689	—	—	—	—	—	—	—	—	—	—	—	—	—	—	—	67899	411809	2444418	
Итого по уѣзду	60703	504861	2363999	3076	25412	350040	1163	9771	57480	491	3990	29440	10812	99216	438061	33075	312	24122	37174	974777	280	2530	8704	940	11589	144525	7	40	162	62	230	3320	1246	113900	502650	135977	1183572	6495640	
Копальскій уѣздъ. НА ЗЕМЛЯХЪ:																																							
Городскихъ, причт. и другихъ	92	760	5060	—	—	—	—	—	—	—	—	—	8	64	320	37	20	—	—	—	—	—	—	—	—	—	—	—	—	—	—	—	—	—	—	137	1244	7600	
Казачьихъ	6716	56795	317330	—	—	—	619	4800	39482	28	224	1680	395	3437	43636	4143	61	131	210	12560	54	440	3200	—	—	—	5	22	85	—	—	—	193	20880	82400	12284	131531	1411034	
Крестьянскихъ	3687	30583	244220	—	—	—	87	726	5640	—	—	—	180	1440	48480	2804	60	18	24	1260	23	109	1320	—	—	—	—	—	—	—	—	—	157	18600	68700	6961	76502	568105	
Киргизскихъ	12238	105285	737705	—	—	—	369	2932	21290	—	—	—	142	1215	67619	11101	18	10985	14487	518885	—	—	—	—	—	—	—	—	—	5	250	1100	—	—	—	34840	240782	2104187	
Итого по уѣзду	22733	193423	1304315	—	—	—	1075	8458	66412	28	224	1680	725	6156	180055	18085	169	11134	14724	532675	77	549	4520	—	—	—	10	42	210	—	—	—	355	39730	152200	54222	450059	4090926	
Лепсинскій уѣздъ. НА ЗЕМЛЯХЪ:																																							
Городскихъ, причт. и другихъ	313	2560	17250	5	50	250	39	260	1560	12	96	564	35	290	2100	106	66	18	30	900	7	56	210	—	—	—	—	—	—	—	—	—	4	800	2400	539	5848	31270	
Казачьихъ	3684	32750	243875	45	360	2250	532	8330	33125	58	550	2660	744	6292	55870	2102	75	83	106	4186	47	317	1285	—	—	—	—	—	—	76	14100	46204	7371	86165	552790				
Крестьянскихъ	13982	113456	757836	—	—	—	1374	12094	58560	30	240	1200	1886	20840	78697	5229	95	316	470	23946	59	354	3382	—	—	—	48	188	2385	—	—	—	450	52390	147305	23374	256542	1311206	
Киргизскихъ	18932	153292	792795	—	—	—	1306	10566	78060	—	—	—	882	6871	46665	9215	104	9461	11867	499420	—	—	—	—	—	—	—	—	—	—	—	—	—	—	—	39796	290683	1999234	
Итого по уѣзду	36911	302058	181756	50	410	2500	3251	31250	171305	100	886	4424	3547	34293	183332	16652	180	9878	12473	528452	113	727	4877	—	—	—	48	88	2385	—	—	—	530	67290	195969	71080	639238	3894500	
Джаркентскій уѣздъ. НА ЗЕМЛЯХЪ:																																							
Городскихъ, причт. и другихъ	586	4290	37504	—	—	—	—	—	—	—	—	—	80	800	8000	320	70	45	45	3600	15	130	1200	—	—	—	—	—	—	2	4	100	20	1200	18000	1068	10129	106804	
Казачьихъ	805	16488	76916	31	248	3100	42	594	594	8	68	680	304	1663	25539	1317	66	120	146	4234	21	129	1040	—	—	—	—	—	—	3	6	150	53	5390	15360	3704	39886	235099	
Киргизскихъ	7399	58455	308247	—	—	—	—	—	—	—	—	—	5245	45833	326951	3128	41	1830	1940	67301	—	—	—	35	525	5400	—	—	—	—	—	—	—	—	—	17637	138889	788970	
Таранчинскихъ	6519	52593	86210	—	—	—	—	—	—	—	—	—	2962	23270	135560	843	70	1162	1472	79010	74	602	1800	120	1800	24000	—	—	—	30	5000	14000	11710	93957	406620				
Дунганскихъ	195	1570	9750	—	—	—	—	—	—	—	—	—	70	560	4900	—	—	—	—	—	—	—	—	—	—	—	—	—	—	—	—	—	—	—	—	845	8750	153850	
Крестьянскихъ	430	3440	19350	—	—	—	—	—	—	—	—	—	8	72	240	109	42	30	40	900	—	—	—	—	—	—	5	20	50	13	26	416	13	2600	6500	608	7478	31398	
Итого по уѣзду	16934	136836	537877	31	248	3100	42	594	594	8	68	680	8669	72198	501190	5717	169	3187	3643	155045	110	861	4040	735	8945	168600	5	20	50	18	36	666	116	14190	58860	35572	299089	1722741	
Пржевальскій уѣздъ. НА ЗЕМЛЯХЪ:																																							
Городскихъ, причт. и другихъ	867	5696	69360	450	3600	27000	5	45	300	30	240	2100	345	3450	27600	555	70	28	56	2800	12	66	1440	—	—	—	12	40	550	—	—	—	51	5500	22000	2355	24953	197557	
Крестьянскихъ	9340	73452	703270	3259	11673	144220	267	2220	24440	9	89	560	1691	15807	149738	3356	70	21	26	2000	16	144	1070	—	—	—	5	29	200	—	—	—	170	18420	60640	18134	158529	1390938	
Киргизскихъ	26901	205266	2356680	3	24	210	—	—	—	—	—	—	20179	173612	1423714	6977	78	2010	3029	171856	445	3493	32634	—	—	—	—	—	—	—	—	—	—	—	—	56515	456859	4682042	
Дунганскихъ	2100	16800	178500	—	—	—	—	—	—	—	—	—	1020	8160	115260	—	—	515	620	25750	400	4000	20000	—	—	—	3	12	135	—	—	—	5	1000	3000	4043	30592	342645	
Казачьихъ	1746	13968	156510	—	—	—	—	—	—	—	—	—	87	708	8268	145	70	—	—	—	15	105	1200	—	—	—	—	—	—	—	—	—	30	1950	21520	2023	18456	203098	
Итого по уѣзду	40954	315182	3461290	3712	15297	171430	272	2265	24740	39	329	2660	2322	201737	1724580	11033	78	2574	3731	202406	888	7808	56344	—	—	—	20	81	885	—	—	—	256	26870	107160	83070	689389	1816273	

1910
 1911
 1912
 1913
 1914
 1915
 1916
 1917
 1918
 1919
 1920
 1921
 1922
 1923
 1924
 1925
 1926
 1927
 1928
 1929
 1930
 1931
 1932
 1933
 1934
 1935
 1936
 1937
 1938
 1939
 1940
 1941
 1942
 1943
 1944
 1945
 1946
 1947
 1948
 1949
 1950
 1951
 1952
 1953
 1954
 1955
 1956
 1957
 1958
 1959
 1960
 1961
 1962
 1963
 1964
 1965
 1966
 1967
 1968
 1969
 1970
 1971
 1972
 1973
 1974
 1975
 1976
 1977
 1978
 1979
 1980
 1981
 1982
 1983
 1984
 1985
 1986
 1987
 1988
 1989
 1990
 1991
 1992
 1993
 1994
 1995
 1996
 1997
 1998
 1999
 2000
 2001
 2002
 2003
 2004
 2005
 2006
 2007
 2008
 2009
 2010
 2011
 2012
 2013
 2014
 2015
 2016
 2017
 2018
 2019
 2020
 2021
 2022
 2023
 2024
 2025
 2026
 2027
 2028
 2029
 2030
 2031
 2032
 2033
 2034
 2035
 2036
 2037
 2038
 2039
 2040
 2041
 2042
 2043
 2044
 2045
 2046
 2047
 2048
 2049
 2050
 2051
 2052
 2053
 2054
 2055
 2056
 2057
 2058
 2059
 2060
 2061
 2062
 2063
 2064
 2065
 2066
 2067
 2068
 2069
 2070
 2071
 2072
 2073
 2074
 2075
 2076
 2077
 2078
 2079
 2080
 2081
 2082
 2083
 2084
 2085
 2086
 2087
 2088
 2089
 2090
 2091
 2092
 2093
 2094
 2095
 2096
 2097
 2098
 2099
 2100

1910	1911	1912	1913	1914	1915	1916	1917	1918	1919	1920	1921	1922	1923	1924	1925	1926	1927	1928	1929	1930	1931	1932	1933	1934	1935	1936	1937	1938	1939	1940	1941	1942	1943	1944	1945	1946	1947	1948	1949	1950	1951	1952	1953	1954	1955	1956	1957	1958	1959	1960	1961	1962	1963	1964	1965	1966	1967	1968	1969	1970	1971	1972	1973	1974	1975	1976	1977	1978	1979	1980	1981	1982	1983	1984	1985	1986	1987	1988	1989	1990	1991	1992	1993	1994	1995	1996	1997	1998	1999	2000	2001	2002	2003	2004	2005	2006	2007	2008	2009	2010	2011	2012	2013	2014	2015	2016	2017	2018	2019	2020	2021	2022	2023	2024	2025	2026	2027	2028	2029	2030	2031	2032	2033	2034	2035	2036	2037	2038	2039	2040	2041	2042	2043	2044	2045	2046	2047	2048	2049	2050	2051	2052	2053	2054	2055	2056	2057	2058	2059	2060	2061	2062	2063	2064	2065	2066	2067	2068	2069	2070	2071	2072	2073	2074	2075	2076	2077	2078	2079	2080	2081	2082	2083	2084	2085	2086	2087	2088	2089	2090	2091	2092	2093	2094	2095	2096	2097	2098	2099	2100
------	------	------	------	------	------	------	------	------	------	------	------	------	------	------	------	------	------	------	------	------	------	------	------	------	------	------	------	------	------	------	------	------	------	------	------	------	------	------	------	------	------	------	------	------	------	------	------	------	------	------	------	------	------	------	------	------	------	------	------	------	------	------	------	------	------	------	------	------	------	------	------	------	------	------	------	------	------	------	------	------	------	------	------	------	------	------	------	------	------	------	------	------	------	------	------	------	------	------	------	------	------	------	------	------	------	------	------	------	------	------	------	------	------	------	------	------	------	------	------	------	------	------	------	------	------	------	------	------	------	------	------	------	------	------	------	------	------	------	------	------	------	------	------	------	------	------	------	------	------	------	------	------	------	------	------	------	------	------	------	------	------	------	------	------	------	------	------	------	------	------	------	------	------	------	------	------	------	------	------	------	------	------	------	------	------	------	------	------	------	------

ВѢДОМОСТЬ № 6.

о посѣвѣхъ и урожаѣхъ масличныхъ растений и кормовыхъ травъ въ Семирѣченской области.

За 1910 г.

Названіе уѣздовъ.	М А С Л Я Ч Н Ы Х ъ Р А С Е Н І Й										К О Р М О В Ы Х ъ Т Р А В ъ.																		
	Л ъ н а.			К о н о п л и.		П о д с о л н е ч н и к а.			М а к а		Г о р ч и ц а		С Е Г О.		Д ж у г а р ы.		К л е в е р у.		К у н а к у.		С ѣ н а.		С н я т о в с е г о к о р м о в ы х т р а в ъ.						
	П о с ѣ я н о	С н я т о		П о с ѣ я н о	С н я т о	П о с ѣ я н о	С н я т о		П о с ѣ я н о	С н я т о	П о с ѣ я н о	С н я т о	С н я т о.		П о с ѣ я н о	С н я т о	С н я т о.												
	Д е с .	П у д о в ъ		Д е с .	П у д о в ъ	Д е с .	П у д о в ъ		Д е с .	П у д о в ъ	Д е с .	П у д о в ъ	П у д о в ъ	Д е с .	П у д о в ъ	С ѣ д е с .	П у д о в ъ	Д е с .	П у д о в ъ	С ѣ д е с .	П у д о в ъ								
Вѣрненскій уѣздъ.																													
НА ЗЕМЛЯХЪ:																													
Городскихъ, причт. и другихъ	1	6	20	45	270	900	188	425	7720	4	5	40	—	—	38	706	8680	—	—	—	612	147080	—	—	—	270	27800	174880	
Казачьихъ	119	618	3990	181	1179	4500	1394	2056	72520	15	14	300	—	—	—	3867	81310	—	—	—	4049	1358285	—	—	—	16700	1820955	3179240	
Крестьянскихъ	116	568	5191	129	652	5523	155	249	4508	—	—	—	—	—	—	1469	15222	—	—	—	785	195960	—	—	—	2900	247070	443030	
Киргизскихъ	—	—	—	—	—	—	—	—	—	—	—	—	—	—	30	60	0	—	—	—	13249	3548587	317	317	31700	32000	2950115	6530402	
Таранчинскихъ	30	120	180	—	—	—	—	—	—	23	23	690	719	719	29	72	862	29914	—	—	—	1615	390120	—	—	—	620	53450	443570
Итого по уѣзду	266	1312	9381	355	2101	10923	1737	2730	84748	42	42	1030	749	779	29	49	6964	135126	—	—	—	20310	5640032	317	317	31700	52490	5099390	10771122
Копальскій уѣздъ.																													
НА ЗЕМЛЯХЪ:																													
Городскихъ, причт. и другихъ	—	—	—	—	—	—	—	—	—	—	—	—	—	—	—	—	—	—	—	—	18	2070	—	—	—	120	14760	16830	
Казачьихъ	77	781	2215	127	773	2493	231	315	9970	—	—	—	18	36	153	1905	15758	—	—	—	784	270080	12	12	1000	8600	1170990	1442070	
Киргизскихъ	—	—	—	24	48	480	20	20	1000	—	—	—	—	—	44	68	1480	—	—	—	1776	473840	1127	1240	12000	29000	3320000	3805840	
Крестьянскихъ	5	76	1320	62	700	1769	45	90	4050	—	—	—	10	10	22	916	7839	—	—	—	450	234000	—	—	—	1000	126400	360400	
Итого по уѣзду	82	857	3535	213	1521	4742	296	425	15020	—	—	—	28	46	119	2889	25077	—	—	—	3028	979990	1139	1252	13000	38720	4632150	5625140	
Лепсинскій уѣздъ.																													
НА ЗЕМЛЯХЪ:																													
Городскихъ, причт. и другихъ	3	7	60	4	16	72	57	72	2280	—	—	—	—	—	54	95	2412	—	—	—	3	1200	—	—	—	394	57120	58320	
Казачьихъ	58	346	1420	82	600	1035	416	408	13935	—	—	—	—	—	56	1354	16390	—	—	—	55	22570	—	—	—	9122	785260	807830	
Крестьянскихъ	176	792	4917	226	1896	4135	1543	2300	71870	—	—	—	—	—	45	4988	80922	—	—	—	110	38000	—	—	—	9744	1603725	1641725	
Киргизскихъ	—	—	—	—	—	—	—	—	—	—	—	—	—	—	—	—	—	—	—	—	1157	268640	483	483	48300	63630	7302400	7619340	
Итого по уѣзду	237	1145	6397	312	2512	5242	2016	2780	88085	—	—	—	—	—	55	6447	99724	—	—	—	1325	330410	483	483	48300	82810	9748505	10127215	
Джаркентскій уѣздъ.																													
НА ЗЕМЛЯХЪ:																													
Городскихъ, причт. и другихъ	59	236	1205	8	64	128	1	2	160	—	—	—	—	—	58	302	1493	—	—	—	844	301200	45	45	4500	34	4120	309820	
Казачьихъ	55	152	1300	3	12	30	9	13	224	2	2	35	1	1	70	180	1619	—	—	—	319	54200	12	12	1200	1745	210076	265476	
Киргизскихъ	—	—	—	—	—	—	—	—	—	—	—	—	—	—	—	—	—	—	—	—	1087	315475	264	264	26400	13815	1657890	1999765	
Таранчинскихъ	428	1470	1169	—	—	—	—	—	—	—	—	—	—	—	—	—	—	—	—	—	2162	478100	1193	1193	119300	—	—	597400	
Дунганскихъ	—	—	—	—	—	—	—	—	—	—	—	—	252	328	129	80	1798	14089	—	—	—	120	63000	—	—	—	—	—	63000
Итого по уѣзду	542	1858	3674	11	76	158	10	15	384	2	2	35	253	329	129	88	2280	17201	—	—	—	4532	1211975	1514	1514	151400	15594	1872086	3235461
Пржевальскій уѣздъ.																													
НА ЗЕМЛЯХЪ:																													
Городскихъ, причт. и другихъ	86	300	4846	73	640	2894	10	15	500	—	—	—	—	—	69	955	8240	—	—	—	408	135200	—	—	—	937	112440	247640	
Крестьянскихъ	235	1044	12220	126	835	4923	149	283	8650	—	—	—	5	7	15	2169	25873	—	—	—	16	10000	—	—	—	14122	1694640	1704640	
Кургизскихъ	—	—	—	—	—	—	—	—	—	—	—	—	—	—	—	—	—	—	—	—	390	91732	—	—	—	106182	12742000	12833732	
Дунганскихъ	350	1550	24500	20	80	800	—	—	—	60	60	2400	70	70	42	00	1760	31900	—	—	—	25	7500	—	—	—	427	51200	58700
Итого по уѣзду	671	2894	41566	219	1555	8617	159	298	9150	60	60	2400	75	77	42	84	4884	66013	—	—	—	839	244432	—	—	—	121668	14600280	14844712

Название уѣздовъ.	МАСЛЯЧНЫХЪ РАЕНІЙ.										КОРМОВЫХЪ ТРАВЪ.										
	Льна.		Конопля.		Подсолнечника.		Мака.		Горчица.		ВСЕГО.		Джугары.		Клеверу.		Кунаку.		Сѣна.		Снято всего кормовыхъ травъ.
	Посѣяно	Снято	Посѣяно	Снято	Посѣяно	Снято	Посѣяно	Снято	Посѣяно	Снято	Посѣяно	Снято	Посѣяно	Снято	Снято.	Посѣяно	Снято	Снято.			
	Дес.	Пудовъ	Дес.	Пудовъ	Дес.	Пудовъ	Дес.	Пудовъ	Дес.	Пудовъ	Дес.	Пудовъ	Дес.	Пудовъ	Съ дес.	Пудовъ	Дес.	Пудовъ	Съ дес.	Пудовъ	
Пишпенскій уѣздъ.																					
НА ЗЕМЛЯХЪ:																					
Городскихъ, причт. и другихъ	—	—	—	—	—	—	—	—	—	—	—	—	—	—	—	—	—	—	—	—	83880
Крестьянскихъ	649	5838	16980	629	1703	4780	139	224	7560	1	2	6	174	301	10592	8068	39766	—	—	—	1073200
Дунганскихъ	510	1840	21000	5	30	150	—	—	—	12	24	360	15	45	542	1939	22410	—	—	—	258000
Киргизскихъ	349	349	10470	58	404	1160	—	—	—	—	—	—	—	—	407	753	11630	—	—	—	11252000
Итого по уѣзду	1508	8027	48450	692	2137	6090	139	224	7560	13	26	366	189	346	11541	10760	73806	—	—	—	12667080
Всего по области	3306	16133	113003	1802	9902	35772	4357	6472	204947	117	130	3931	1294	1577	59876	34224	416947	—	—	—	57270730

ВѢДОМОСТЬ № 7.

О МАЛЕНЬКОСТИ ОБЪЕМА

въ 1-му январа 1911 г.

Исторический указъ. 1911 г.

ВѢДОМОСТЬ № 7.

О НАЛИЧНОСТИ СКОТА

къ 1-му января 1911 г.

Уездъ	Мѣсто	Всего скота				Въ томъ числѣ			
		Коней	Быковъ	Овецъ	Свиней	Коней	Быковъ	Овецъ	Свиней
Владимирскій уездъ	Владимирск. г.	1272	1014	757	1189	1272	1014	757	1189
	Владимирск. м.	1572	1014	757	1189	1572	1014	757	1189
Суздальскій уездъ	Суздальск. г.	1572	1014	757	1189	1572	1014	757	1189
	Суздальск. м.	1572	1014	757	1189	1572	1014	757	1189
Муромскій уездъ	Муромск. г.	1572	1014	757	1189	1572	1014	757	1189
	Муромск. м.	1572	1014	757	1189	1572	1014	757	1189
Владимирскій уездъ	Владимирск. г.	1572	1014	757	1189	1572	1014	757	1189
	Владимирск. м.	1572	1014	757	1189	1572	1014	757	1189
Суздальскій уездъ	Суздальск. г.	1572	1014	757	1189	1572	1014	757	1189
	Суздальск. м.	1572	1014	757	1189	1572	1014	757	1189
Муромскій уездъ	Муромск. г.	1572	1014	757	1189	1572	1014	757	1189
	Муромск. м.	1572	1014	757	1189	1572	1014	757	1189
Владимирскій уездъ	Владимирск. г.	1572	1014	757	1189	1572	1014	757	1189
	Владимирск. м.	1572	1014	757	1189	1572	1014	757	1189
Суздальскій уездъ	Суздальск. г.	1572	1014	757	1189	1572	1014	757	1189
	Суздальск. м.	1572	1014	757	1189	1572	1014	757	1189
Муромскій уездъ	Муромск. г.	1572	1014	757	1189	1572	1014	757	1189
	Муромск. м.	1572	1014	757	1189	1572	1014	757	1189

Наименование уезда, волости или селенія.	Лошадей.		Рогатаго скота.			Яковъ (Кутасовъ).	Верблюдовъ.	Овецъ.	Козъ.	Муловъ и ословъ.
	Рабочихъ (старше 4 лѣтъ).	Нерабочихъ (молже 4 лѣтъ).	Быковъ.	Коровъ.	Телятъ.					
Гор. Вѣрный	5230	290	1671	3321	1115	—	3	1201	137	6
Вѣрненскій уѣздъ:										
<i>Казачьи селенія:</i>										
Ст. Б.-Алматинская	2170	1252	160	1030	540	—	—	1650	300	—
— М.-Алматинская	1600	958	50	362	190	—	—	900	200	—
Выс. Илійскій	234	152	85	270	120	—	—	615	105	—
Ст. Каскеленская	2220	2210	410	2146	1212	—	—	4400	1980	—
— Софійская	1967	270	316	1075	1031	—	—	945	876	—
— Надеждинская	1985	1930	73	1125	522	—	—	2000	400	—
Итого	10076	6772	1044	6008	3615	—	—	10510	3861	—
<i>Крестьянскія селенія:</i>										
Казанско Богородское	1000	200	—	320	150	—	—	1020	80	—
Сергѣевское	163	210	101	250	317	—	—	193	—	—
Вильямовское	266	—	83	131	99	—	—	27	—	—
Павловское	68	7	152	106	77	—	—	45	5	—
Михайловское	1335	820	290	850	470	—	—	2100	160	—
Маловодненское	110	124	224	150	80	—	—	200	10	—
Зайцевское	1870	1750	700	920	490	—	90	9700	1100	—
Александровское	65	40	4	56	41	—	—	—	—	—
Николаевское	86	38	—	77	67	—	—	400	—	—
Дмитріевское	100	130	14	110	58	—	—	—	—	—
Купластовка	24	2	—	5	3	—	—	—	—	—
Самсоновское	143	35	23	101	89	—	—	—	—	—
Осташкино	103	3	2	44	33	—	—	57	—	—
Итого	5333	3359	1593	3120	1974	—	90	13642	1305	—
<i>Таранчинскія волости:</i>										
Караеульская	1740	987	519	1470	654	—	69	7537	2710	—
Малыбаевская	1375	523	473	1005	499	—	—	5270	1033	—
Корамская	4795	2813	1982	1632	1285	—	—	16609	5021	53
Итого	7910	4323	2974	4157	2438	—	69	29316	8764	53
<i>Киризскія волости:</i>										
Б. Алматинская	5200	2505	700	2309	350	—	800	30010	8460	—
Бокайская	4523	7847	3791	3781	1748	4	199	47322	36271	—
Ботнаевская	1467	1607	278	517	351	—	1295	24569	2505	—
Восточно-Кастекская	2700	2600	1100	1400	1200	—	100	20000	3000	—
Восточно-Талгарская	3011	6307	2907	2907	2329	—	45	70500	1605	—
Западно-Талгарская	3512	3960	566	1172	1000	—	650	103140	6120	—
Западно-Кастекская	413	1528	210	1364	918	—	652	36840	7800	—
Джанильмышевская	1573	1914	767	1139	893	—	499	9980	2922	—

Наименование уезда, волости или селенія.	Лошадей.		Рогатаго скота.			Яковъ (Кутасовъ).	Верблюдовъ.	Овецъ.	Козъ.	Муловъ и ословъ.	Свиней.
	Рабочихъ (старше 4 лѣтъ).	Нерабочихъ (молже 4 лѣтъ).	Быковъ.	Коровъ.	Телятъ.						
Каргалинская	3828	2179	825	2734	1693	—	380	25498	1420	—	—
Курдайская	4640	11056	780	1006	365	—	112	11730	2039	—	—
Куртинская	2181	808	402	1463	656	—	544	25549	1241	—	—
Кызылбурговская	2088	2080	320	480	300	10	16	11800	3500	—	—
Мало-Алматинская	898	756	130	767	378	—	225	10415	756	—	—
Моюнкумовская	600	400	230	537	243	—	1100	14800	2200	—	—
Нижне Илійская	1400	6500	350	1600	300	—	3000	50900	4000	—	—
Ново-Илійская	950	1204	260	2567	1218	—	1040	52731	1693	—	—
Ргайтинская	4840	2390	283	2891	563	—	580	33780	2500	—	—
Сарытокумовская	482	334	57	92	49	—	532	3832	1152	—	—
Сюгатинская	4154	3181	1552	2377	1709	—	107	60554	4473	—	—
Тайторинская	1021	2150	512	934	597	—	345	18211	1563	—	—
Тургенская	900	6300	900	3000	2000	—	8	61000	5200	—	—
Узунъ-Агачская	3358	2184	547	2858	1197	—	248	30639	3039	—	—
Чамалганская	1215	2309	286	2142	714	—	571	21489	1470	—	—
Чапраитинская	1381	757	150	1248	402	—	20	2192	98	—	—
Итого	56335	72856	17903	41285	21174	14	13068	777472	105027	—	6
Всего по уѣзду кроме города											
	79654	87310	23514	54570	29201	14	13227	830940	118957	—	534831
Гор. Копаль	759	264	10	619	212	—	19	1219	94	—	21
Копальскій уѣздъ:											
<i>Казачьи селенія:</i>											
Ст. Копальская	1460	1920	280	1570	645	—	—	1670	416	—	47
Выс. Арасанскій	364	341	119	360	124	—	—	608	92	—	40
Ст. Коксуйская	325	203	30	309	165	—	—	300	42	—	124
— Фольбаумовская	280	300	360	400	200	—	—	600	—	—	180
Выс. Кугалинскій	270	109	15	143	107	—	—	30	23	—	—
— Царцинскій	111	100	70	210	101	—	—	100	14	—	100
Ст. Карабулакская	548	376	316	623	347	—	—	342	106	—	544
Выс. Каратаьскій	142	40	73	109	105	—	—	75	30	—	108
— Щербаковскій	141	164	24	110	119	—	—	280	27	—	51
Ст. Сарканская	1303	541	130	679	898	—	—	2087	372	—	32
Выс. Акеуьскій	216	37	9	102	121	—	—	209	49	—	—
— Абакумовскій	81	190	6	92	52	—	—	300	48	—	3
— Басканскій	84	73	4	221	43	—	—	125	13	—	10
Итого	5325	4391	1436	4928	3027	—	—	6726	1252	—	1239
<i>Крестьянскія селенія:</i>											
Гавриловское	996	919	1068	1089	574	—	—	3080	90	—	985
Луговое	460	140	720	285	55	—	—	180	—	—	325
Итого	1456	1059	1788	1374	629	—	—	3260	90	—	1310

Наименование уезда, волости или селения.	Лошадей.		Рогатого скота.			Яковъ (Кутасовъ).	Верблюдовъ.	Овецъ.	Козъ.	Муловъ и ословъ.
	Рабочихъ (старше 4 лѣтъ).	Нерабочихъ (молже 4 лѣтъ).	Быковъ.	Коровъ.	Телятъ.					
<i>Киргизская волости:</i>										
Акъ-Ичкинская	2040	4104	1006	2922	2106	—	1238	43608	2977	—
Алтынъ-Эмельская	3300	1571	800	900	185	—	336	23000	2450	—
Андасовская	8709	2433	257	1478	379	—	1091	30520	6223	—
Арасанская	2407	7506	1549	3060	1645	—	718	60997	1200	—
Балголинская	3989	3112	670	1540	290	—	1567	26810	1870	—
Басканъ-Сарканская	1331	1600	780	1333	500	—	113	20050	4095	—
Биенъ-Аксуйская	5010	1710	640	480	180	—	410	34400	5800	—
Биенъ-Куяндинская	2545	1074	451	976	744	—	543	14443	6062	—
Верхне-Каратальская	4670	1200	10	2451	500	—	430	10139	2234	—
Горно-Джалаиrowsкая	3100	2001	73	1900	800	—	66	8974	1890	—
Горно-Аксуйская	2050	800	630	2000	1000	—	175	14220	3500	—
Или-Балхашская	153	547	340	2000	160	—	240	9073	4600	—
Кульдей-Джумаевская	1945	990	1204	14800	750	—	998	29710	1720	—
Кучуковская	2790	1525	250	223	128	—	1333	33054	5632	—
Мурзинская	370	420	100	180	195	—	213	4538	520	—
Нижне-Аксуйская	1236	550	465	768	241	—	115	4830	2185	—
Нижне-Каратальская	1681	282	422	2075	1054	—	479	27628	2755	—
Сарытавская	1733	3430	723	1869	2293	—	453	36601	5060	—
Супотаевская	4150	5180	687	3500	1400	—	665	26735	7311	—
Тазская	2105	3939	103	215	103	—	743	45709	1149	—
Чйская	1215	1470	200	1165	290	—	404	25960	2540	—
Чулаковская	1766	1263	130	815	346	—	365	15293	1590	—
Южно-Прибалхашская	1890	2690	290	640	260	—	459	37587	8807	—
Итого	60176	51917	11780	4729	15549	—	13154	583879	82170	—
Всего по уезду кроме города	66957	57367	15004	53592	19205	—	13154	593865	83492	—
Гор. Лепсинскъ	1876	1094	1012	1605	560	—	12	3115	276	—
Лепсинскій уездъ:										
Ст. Лепсинская	1668	784	195	1397	68	—	—	1350	18	—
Выс. Киргалинскій	320	100	6	150	180	—	—	240	—	—
— Тополевскій	630	334	174	620	290	—	—	1228	530	—
Ст. Сергиопольская	1028	767	365	484	428	—	—	987	315	—
— Урджарская	1524	1094	690	714	688	—	—	760	315	—
Итого	5170	3079	1430	345	2204	—	—	3805	1198	—
<i>Крестьянскія селенія:</i>										
Осиновское	658	360	1050	1200	202	—	—	3217	—	—
Николаевское	232	80	176	232	209	—	—	434	10	—
Ново-Надеждинское	230	45	59	174	147	—	—	333	—	—
Колнаковское	530	280	3024	750	1060	—	—	5654	100	—
Глинковское	279	82	231	237	217	—	—	329	39	—
Ново-Андреевское	57	9	216	72	47	—	—	16	—	—
Алексѣевское	127	30	106	73	40	—	2	26	30	—
Покровское	88	21	296	102	86	—	—	122	3	—

Наименование уезда, волости или селения.	Лошадей.		Рогатого скота.			Яковъ (Кутасовъ).	Верблюдовъ.	Овецъ.	Козъ.	Муловъ и ословъ.	Свиней.
	Рабочихъ (старше 4 лѣтъ).	Нерабочихъ (молже 4 лѣтъ).	Быковъ.	Коровъ.	Телятъ.						
Афанасьевское	29	3	32	19	8	—	—	5	2	—	37
Герасимовское	796	472	2163	832	490	—	—	3432	32	—	3128
Успенское	110	37	56	114	70	—	—	240	—	—	185
Константиновское	613	218	810	520	668	—	—	2824	12	—	1486
Захаровское	151	30	540	145	89	—	—	300	27	5	25
Ивановское	201	160	80	170	100	—	—	1670	—	—	150
Романовское	47	10	11	52	18	—	2	164	12	—	—
Стефановское	540	257	1508	600	1053	—	—	4233	430	—	420
Андреевское	294	86	88	204	185	—	—	378	—	—	179
Итого	4982	280	10476	5496	4689	—	4	23377	697	—	58988
<i>Киргизская волости:</i>											
Акчаулинская	10876	6404	2727	6811	1892	—	340	76000	26500	—	—
Алакульская	2710	3483	1635	2548	1282	—	141	38400	9835	—	—
Арганинская	5480	5300	1230	3400	2200	—	568	29000	2886	—	—
Аягузская	7439	13490	1348	2548	1430	—	3599	25256	12635	—	—
Балхашъ-Лепсинская	4108	3852	510	3437	3860	—	1789	52792	16852	—	—
Барлыкская	3425	2135	1635	2135	1180	—	1032	33770	8010	—	—
Западно-Чинжилинская	2010	2840	860	1540	310	—	1225	26975	2305	—	—
Каракольская	3440	1380	478	890	340	—	710	22340	1500	—	—
Кыскачь-Садыровская	2460	2480	780	1290	987	—	540	7800	2300	—	—
Маканчи-Садыровская	2757	3733	774	1675	905	—	595	34265	3233	—	—
Мамбетнай-Кыскачевская	1765	735	955	500	289	—	374	9999	1490	—	—
Мурзатай-Карасульская	5300	3400	990	2170	1200	—	280	33100	2800	—	—
Такумъ-Балхашская	5190	3345	990	2170	1190	—	210	21780	17313	—	—
Урджарская	3000	1460	2000	1000	200	—	260	27500	1100	—	—
Чинжилинская	2970	1960	780	1440	1100	—	201	27640	5940	—	—
Чербактинская	2130	1365	684	1837	491	—	125	9274	1575	—	—
Эмельская	6536	3556	1088	908	569	—	606	10499	7925	20	—
Итого	71476	60858	19484	36299	19425	—	12595	486390	124199	20	—
Всего по уезду кроме города	81628	66117	31390	45230	26318	—	12599	513572	126094	25	9355
Гор. Джаркентъ	750	84	45	1020	185	—	—	1280	305	—	—
Джаркентскій уездъ:											
<i>Казачьи селенія:</i>											
Ст. Голубевская	399	44	101	703	211	—	—	4783	398	—	63
Выс. Хоргосскій	249	92	211	257	203	—	—	1017	90	—	87
— Николаевскій	66	66	28	14	93	15	—	195	21	—	14
— Подгорный	381	180	86	350	230	2	—	1100	70	—	6
— Чунджинскій	152	130	20	372	175	—	—	1359	83	—	—
— Охотничій	167	481	114	278	96	—	—	535	50	—	5
Итого	1414	1193	560	1974	1008	17	—	8989	712	—	175

Наименование уѣзда, волости или селенія.	Лошадей.		Рогатаго скота.			Яковъ (Кутасовъ).	Верблюдовъ.	Овецъ.	Козъ.	Муловъ и ословъ.
	Рабочихъ (старше 4 лѣтъ).	Нерабочихъ (молже 4 лѣтъ).	Быковъ.	Коровъ.	Телятъ.					
<i>Крестьянскія селенія:</i>										
Богословское	256	40	30	91	52	—	—	207	16	—
<i>Таранчинскія волости:</i>										
Джаркентская	960	420	300	750	360	—	—	5400	2320	—
Кетменская	3260	2100	2980	2990	2600	—	3	51219	16210	2100
Аксу-Чарынская	2070	300	1505	1051	465	—	—	11300	2000	898
Анжейтская	1200	316	400	1000	290	—	—	8310	1225	—
Итого	7490	3136	5185	5821	3715	—	3	76229	21755	2998
Джаркентско-Дунганская волость	310	120	250	120	80	—	—	800	400	60
<i>Киргизскія волости:</i>										
Айтовская	3700	4300	1531	2152	1269	—	32	45000	15093	—
Альджановская	2701	1117	2476	3920	697	—	72	16900	2361	—
Байтюгеевская	2422	3432	2013	1281	1240	—	118	8740	5767	—
Борохудзирская	2000	1600	500	800	700	—	250	6000	800	—
Будетынская	2015	867	1436	755	539	—	241	31839	—	—
Ивановская	2850	3933	2220	1847	1410	2	15	43770	12240	—
Кегенская	13914	7489	3915	6182	3798	40	290	198769	18791	—
Кожмамбетовская	1534	1700	1452	2000	872	—	56	34905	2619	—
Конурбурговская	887	3539	1630	3119	1498	—	476	54678	2864	—
Курмановская	1902	2989	910	1226	1030	16	41	42130	—	—
Меркинская	4128	3617	1223	4190	1943	—	205	52712	4768	—
Сарытогойская	1010	980	820	2010	520	—	79	36400	800	—
Токъ-Арустановская	2100	5160	676	2120	3250	—	86	36500	5510	—
Тугурековская	1200	2070	570	1240	800	—	129	19400	490	—
Турайгырская	1200	1870	520	1115	340	—	132	25370	420	—
Турдымбетовская	1100	700	740	980	700	—	83	24600	2700	—
Чиливская	6915	3555	1427	1535	968	—	72	27042	14398	—
Итого	51578	49018	24059	36472	21574	58	2377	797755	96821	—
Всего по уѣзду кромѣ города										
Гор. Пржевальскъ	1500	594	140	1302	1000	—	17	2863	—	26
Пржевальскій уѣздъ.										
<i>Казачьи селенія:</i>										
Ст. Николаевская	310	80	18	600	210	—	—	340	—	—
Выс. Занарынскій	40	16	12	36	20	—	—	—	—	—
Итого	350	96	30	636	230	—	—	340	—	—

Наименование уѣзда, волости или селенія.	Лошадей.		Рогатаго скота.			Яковъ (Кутасовъ).	Верблюдовъ.	Овецъ.	Козъ.	Муловъ и ословъ.	Свиней.
	Рабочихъ (старше 4 лѣтъ).	Нерабочихъ (молже 4 лѣтъ).	Быковъ.	Коровъ.	Телятъ.						
<i>Крестьянскія селенія:</i>											
Покровское	1880	1132	209	985	1906	—	—	10381	85	—	839
Иванецкое	81	120	20	70	40	—	—	30	10	—	50
Теплоключинское	600	772	1000	1021	1064	—	—	2023	14	—	490
Графа Палена	354	309	99	315	345	—	—	720	2	—	375
Валерьяновское	453	148	154	482	213	—	—	398	29	—	311
Преображенское	800	900	200	860	560	—	—	1500	50	—	250
Михайловское	152	73	360	481	430	—	—	500	7	—	400
Сазановское	1455	1875	785	535	620	—	—	5180	135	—	770
Алексѣевское	595	278	40	150	88	—	—	500	34	—	38
Успенское	59	17	7	56	11	—	—	66	20	—	40
Атайское	70	—	150	150	20	—	—	30	—	—	27
Итого	6499	5624	3024	5105	5297	—	—	21328	386	—	3590
Св.-Троицкій монастырь	40	30	7	41	49	—	—	710	—	—	—
<i>Торговья слободки:</i>											
Нарынская	420	29	21	210	30	8	—	850	—	—	—
Атбашинская	163	29	109	267	61	—	7	1296	—	—	—
Итого	583	58	130	477	91	8	7	2146	—	—	—
<i>Дунганскія волости:</i>											
Маринская	925	305	325	485	286	—	—	4125	150	—	—
<i>Киргизскія волости:</i>											
Борукчинская	1020	1213	357	1448	768	—	1436	16136	3187	—	—
Вос-Джетыгузовская	5000	1561	410	5000	369	—	340	29948	1200	—	—
Зан.-Джетыгузовская	7727	2765	2054	3976	1872	17	560	68258	862	—	—
Джуванъ-Арыкская	4000	976	5000	1222	500	—	1020	74310	2185	—	—
Заукинская	8320	12193	2800	4750	4230	—	90	28567	3548	—	—
Исенгуловская	5110	3800	970	1798	1440	—	1400	36490	2900	—	—
Шатеновская	1946	1199	267	922	626	—	653	22384	2947	—	—
Кенсуйская	16120	6685	190	1400	800	—	215	31550	8070	—	—
Кунгей-Аксуйская	3455	4000	1233	2842	1542	—	45	25480	3674	—	—
Курмектинская	1700	1978	1100	142	800	—	63	21000	7736	—	17
Нарынская	1710	2120	716	980	674	7	610	41290	2497	—	—
Онъ-Арчинская	18266	3182	1700	5200	1820	—	810	95330	3500	—	—
Саяковская	3277	2476	941	2560	1340	—	714	15320	7240	—	—
Семизбельская	2050	2190	1495	1440	175	—	665	41480	290	—	—
Старш. Саргъ-калмаковъ	1070	500	520	705	305	—	—	3100	890	—	—
Тонская	1030	14735	1409	8201	3220	340	512	101337	3562	—	—
Турайгырская	2300	3670	2289	3709	2700	—	598	53100	9102	—	—
Тургенская	4480	4500	3090	4720	1000	—	800	50800	6000	—	—
Тюнская	2180	1783	1993	1862	1015	—	52	14845	1362	—	—
Улахольская	7322	4523	2600	2930	684	151	930	99150	5286	—	—
Чаштубинская	3259	1200	1260	950	147	—	773	42170	4240	—	—

Наименование уезда, волости или селенія.	Лошадей.		Рогатаго скота.			Яковъ (Кутасовъ).	Верблюдовъ.	Овецъ.	Козъ.	Муловъ и ослловъ.
	Рабочихъ (старше 4 лѣтъ).	Нерабочихъ (молже 4 лѣтъ).	Быковъ.	Коровъ.	Телятъ.					
Чоринская	5260	4310	1440	2390	1710	60	140	95410	4370	—
Шаркратминская	4910	2940	1780	2180	3390	—	570	92890	10600	—
Аджинская	3432	2163	395	785	410	—	564	21069	2127	—
Чериковская	2609	3026	518	1235	417	97	831	36440	5730	—
Итого	117553	89702	36446	64625	31854	672	14391	1157854	103105	—
Всего по уезду кромѣ города	125950	95815	39962	71369	37807	680	14395	1186503	103641	—
Гор. Пишпекъ	1168	633	334	1182	1023	—	36	505	22	—
Пишпекскій уездъ:										
<i>Крестянскія селенія:</i>										
Васильевское	85	285	29	196	102	—	—	33	—	—
Архангельское	204	57	628	367	266	—	—	301	10	—
Павловское	104	42	62	129	73	—	—	60	4	—
Ново-Покровское	304	201	408	412	115	—	—	318	—	—
Вѣловодское	840	420	1150	2054	1700	—	—	2000	50	—
Ново-Троицкое	460	246	730	697	593	—	—	350	30	—
Петровское	322	95	475	365	490	—	—	635	—	—
Николаевское	327	59	637	427	671	—	—	672	11	—
Петропавловское	66	30	70	60	70	—	—	—	—	—
Фольбаумское	352	112	201	470	202	—	—	223	2	—
Лебединское	402	113	806	704	711	—	—	217	—	—
Дмитриевское	69	73	112	114	81	—	—	95	—	—
Георгиевское	273	782	8	128	97	—	—	138	—	—
Арасанское	28	16	26	51	49	—	—	149	—	—
Молдавское	25	20	100	100	500	—	—	—	—	—
Б. Токмакъ	640	720	1200	1150	900	—	—	2000	10	—
Покровское	322	11	40	268	184	—	—	265	—	—
Михайловское	345	404	20	127	100	—	—	20	—	—
Ивановское	312	28	125	170	398	—	—	184	3	—
Красноярченское	100	35	20	150	100	—	—	10	—	—
Вознесенское	100	33	253	266	201	—	—	404	2	—
Алексѣевское	30	3	100	80	40	—	—	50	46	—
Ильинское	48	—	80	70	48	—	—	76	20	—
Успенское	67	7	500	275	226	—	—	—	—	—
Благовѣщенское	95	75	356	350	317	—	—	136	3	—
Ташъ-Тюбе (киргизское).	56	98	20	40	32	—	—	190	30	—
Итого	6006	4194	8156	9153	8269	—	—	8526	221	—
Торг. мѣстечко Б. Токмакъ	838	160	81	278	94	—	19	586	74	—

Наименование уезда, волости или селенія.	Лошадей.		Рогатаго скота.			Яковъ (Кутасовъ).	Верблюдовъ.	Овецъ.	Козъ.	Муловъ и ослловъ.	Свиней.
	Рабочихъ (старше 4 лѣтъ).	Нерабочихъ (молже 4 лѣтъ).	Быковъ.	Коровъ.	Телятъ.						
<i>Душанскія волости:</i>											
Александровская	635	785	49	100	200	—	—	656	—	—	—
Николаевская	980	870	690	370	165	10	—	2200	210	2	—
Итого	1615	1655	739	470	365	10	—	2856	210	2	—
<i>Киргизскія волости:</i>											
Багишевская	2640	1733	869	1586	1130	—	34	13820	6163	—	—
Булекнаевская	3119	2093	712	891	874	—	276	7785	1091	—	—
Восточно Ргайтинская	1700	740	390	714	520	—	49	7326	490	—	—
Джамаисартовская	1840	2449	565	1639	1641	10	47	10625	3065	—	—
Джанышевская	2100	1600	170	490	300	—	61	8600	500	—	—
Джиланкузовская	3503	2500	600	1025	2400	—	700	25000	6200	—	—
Джумгалская	4911	9391	2106	2578	4442	86	1041	36788	6929	—	—
Дулатовская	240	540	275	300	200	—	800	1800	6180	—	—
Иссыгатинская	1740	1000	610	1240	750	—	220	6070	260	—	—
Калгутинская	1000	600	300	1000	690	—	300	2000	200	—	—
Карабалтинская	1334	4067	362	4240	928	—	201	17165	872	5	230
Карабулакская	1040	1000	300	700	390	—	20	6000	1000	—	—
Каракечинская	810	1408	530	670	820	—	210	28282	2000	—	—
Каракипнская	1200	1460	345	785	500	—	150	6780	949	—	—
Кочкарская	900	2705	700	1000	725	—	837	89890	—	—	—
Кукрековская	1735	2415	325	567	578	—	2800	50000	5000	—	—
Кыбраевская	950	2720	210	1440	890	—	187	10401	565	—	—
Ново-Чуйская	690	1120	20	199	208	—	60	4900	1016	—	—
Сарыбагишевская	9700	7000	2140	2090	1800	80	210	52000	4700	—	—
Сейкымовская	4000	3000	420	420	319	—	595	20000	998	—	—
В. Сукулукская	4000	3200	60	800	410	—	561	29450	3800	—	—
З. Сукулукская	3910	7820	2948	1473	1350	—	569	39175	1600	—	—
Сусамырская	3556	2641	2186	3621	236	85	970	50800	20325	—	—
Талкановская	7850	5940	2000	3000	1771	1	146	29214	2675	—	—
Темирбулатовская	3140	083	570	720	790	8	486	82100	3370	—	—
Тынаевская	6290	6700	3790	3400	2980	20	840	83590	2474	—	—
Уаунгарская	5110	3768	1091	1767	1048	—	254	11665	1970	—	—
Старо-Чуйская	1000	1950	1000	2000	600	—	360	9000	3000	—	—
Чумичевская	3110	1940	60	200	300	—	65	5911	1476	—	—
Шамениевская	5256	418	960	2476	2489	—	276	22259	2815	—	—
Вотнаевская	200	1169	80	700	314	—	110	3959	819	—	—
Атекиевская	14005	11000	900	1040	1000	—	91	44796	7349	—	—
Итого	102882	101970	27784	46771	3303	290	13526	817151	52978	5	231
Всего по уезду кромѣ города	111341	107970	36760	56972	42031	300	13545	829119	53583	7	5659
Всего въ области	587861	471054	179926	335260	185086	1069	69390	4848162	606305	3175	27263

TABLE NO. 1
 1911-12

District	Taluk	Village	Area		Population		Density	
			Sq. Miles	Sq. Yards	Total	Per Sq. Mile	Total	Per Sq. Mile
Mysore	Mysore	1	100	25000000	1000000	1000000	1000000	1000000
		2	100	25000000	1000000	1000000	1000000	1000000
		3	100	25000000	1000000	1000000	1000000	1000000
		4	100	25000000	1000000	1000000	1000000	1000000
		5	100	25000000	1000000	1000000	1000000	1000000
		6	100	25000000	1000000	1000000	1000000	1000000
		7	100	25000000	1000000	1000000	1000000	1000000
		8	100	25000000	1000000	1000000	1000000	1000000
		9	100	25000000	1000000	1000000	1000000	1000000
		10	100	25000000	1000000	1000000	1000000	1000000

ВѢДОМОСТЬ № 8.

о пчеловодствѣ въ Семирѣченской области.

За 1910 г.

Название уездовъ, селеній и волостей.	Число пасѣкъ.	Было выставлено ульевъ весною 1910 г.			Поставлено ульевъ въ омшанникъ на зиму 1910-1911 г.			Меду на 1 улей собрано въ среднемъ фунтовъ	Собрано		Средняя цѣна за пудъ		Продано всего на сумму въ рубляхъ	
		Колодокъ	Рамочныхъ или линейныхъ	В С Е Г О	Колодокъ	Рамочныхъ или линейныхъ	В С Е Г О		Меду	Воску	Меду	Воску	Меду	Воску
Вѣрненскій уѣздъ:														
Гор. Вѣрный	28	980	1792	2772	1114	1848	2992	10	486	128	8	25	112	2400
<i>Примѣчаніе.</i> Изъ пасѣкъ вѣрненскихъ горожанъ только четыре находятся на городскомъ выгонѣ, въ районѣ дачныхъ участковъ, остальные—въ предѣлахъ киргизскихъ волостей Вѣрненскаго и Пишпекскаго уѣздовъ.														
<i>Казачьи селенія:</i>														
Ст. В.-Алматинская	12	395	90	485	474	122	596	7	104	6	9	25	630	145
— М.-Алматинская	40	1576	330	1906	1340	300	1660	1/2	14	9	—	—	112	210
Ст. Каскеленская	15	776	288	1064	540	300	840	—	6	2	8	20	—	—
— Софійская	72	2620	165	2785	820	140	960	—	—	284	—	17	—	2400
— Надеждинская	82	515	373	888	460	240	700	—	—	—	—	—	—	—
Итого	221	5882	1246	7128	3634	1122	4756	—	124	301	—	—	742	2761
<i>Крестьянскія селенія:</i>														
Казанско Богород	10	162	412	574	102	311	413	—	—	—	—	—	—	—
Михайловское	19	2146	441	2587	450	210	690	—	10	17	8	17	—	512
Маловодное	4	185	115	300	50	18	68	—	—	—	—	—	—	—
Зайцевское	1	60	25	85	40	10	50	—	—	—	—	—	—	—
Сергѣевское	3	16	5	21	16	5	21	—	—	—	—	—	—	—
Итого	37	9431	998	3567	658	584	1242	—	10	17	—	—	—	512
Всего по уѣзду съ городомъ	286	9431	4036	13467	5406	3554	8960	—	620	446	—	—	1862	5673
<i>Примѣчаніе.</i> Киргизы и таранчи Вѣрненскаго уѣзда пчеловодствомъ не занимаются. Русскія же пасѣки имѣются въ слѣдующихъ киргизскихъ волостяхъ: Узунъ-Агачской, Восточно-Кастекской, Джаильмышевской, Каргалинской, Больше-Алматинской, Восточно-Талгарской, Бокайской и Кызылбургской.														
Копальскій уѣздъ:														
Ст. Копальская	9	107	28	335	107	228	335	—	—	—	—	—	—	—
Выс. Арасанскій	7	299	91	390	306	117	423	25	164	—	12	20	—	—
Ст. Фольбаумовская	37	2000	235	2235	1720	240	1960	—	—	—	—	—	—	—
— Карабулакская	3	710	10	720	810	10	820	—	—	—	—	—	—	—
— Коксуйская	13	540	—	540	420	—	420	—	—	—	—	—	—	—
Выс. Кугалинскій	5	350	40	390	310	60	370	—	—	—	—	—	—	—
— Царицинскій	1	250	—	250	270	—	270	15	32	—	—	—	—	—
— Щербаковскій	3	800	10	810	760	16	776	—	—	—	—	—	—	—
Ст. Сарканская	14	912	67	979	1114	79	1193	20	88	9	10	20	270	160
Выс. Абакумовскій	1	7	—	7	6	—	6	—	—	—	—	—	—	—
Итого	93	5975	681	6656	5823	750	6573	—	284	9	—	—	270	160

Название уездовъ, селеній и волостей.	Число пасѣкъ.	Было выставлено ульевъ весною 1910 г.			Поставлено ульевъ въ омшанникъ на зиму 1910-1911 г.			Меду на 1 улей собрано въ среднемъ фунтовъ	Собрано		Средняя цѣна за пудъ		Продано всего на сумму въ рубляхъ	
		Колодокъ	Рамочныхъ или линейныхъ	В С Е Г О	Колодокъ	Рамочныхъ или линейныхъ	В С Е Г О		Меду	Воску	Меду	Воску	Меду	Воску
<i>Крестьянскія селенія:</i>														
Гавриловское	3	70	15	85	60	12	72	15	15	2	10	25	—	—
Луговое	10	1192	10	1202	557	17	574	—	—	—	—	—	—	—
Итого	13	1262	25	1287	617	29	646	—	15	2	—	—	—	—
Всего по уѣзду	106	7237	706	7943	6440	779	7219	—	299	11	—	—	270	160
<i>Примѣчаніе.</i> Кочевое население уѣзда пчеловодствомъ не занимается. Русскія же пасѣки находятся въ слѣдующихъ киргизскихъ волостяхъ: Горно Аксуйской и Басканъ-Сарканской. Несколькo же пасѣкъ крестьянъ селен. Лугового поставлены на казенныхъ земляхъ лѣсного вѣдомства.														
Лепсинскій уѣздъ:														
Гор. Лепсинскъ	25	1900	1761	3661	1925	859	2784	7	142	27	8	23	740	440
<i>Казачьи селенія:</i>														
Ст. Лепсинская	27	1685	237	1922	2235	355	2590	6	252	23	—	—	1504	477
Выс. Каргалинскій	19	210	—	210	137	—	137	—	10	—	—	—	—	—
— Тополевскій	27	700	—	700	647	74	721	5	24	2	—	—	—	—
Ст. Урджарская	6	1400	—	1400	920	365	1285	6	93	29	10	20	870	540
Итого	70	3995	237	4232	3939	794	4733	—	379	54	—	—	2374	1017
<i>Крестьянскія селенія:</i>														
Герасимовское	26	1296	2	1298	1586	2	1588	2	19	3	—	—	—	—
Константиновское	82	4832	44	4926	5790	503	6293	3	323	60	8	22	1939	1200
Осиновское	14	940	—	940	1050	—	1050	—	—	—	—	—	—	—
Колпаковское	38	2283	41	2324	321	31	3248	2	215	20	9	22	1620	540
Стефановское	4	109	—	109	177	4	181	2	25	3	—	—	80	36
Ивановское	18	1455	20	1475	1908	76	1984	8	449	43	6	19	1340	817
Ново-Надеждинское	3	20	—	20	40	—	40	—	—	—	—	—	—	—
Алексѣевское	8	492	46	538	478	46	524	8	151	64	5	20	585	425
Покровское	1	270	—	270	410	—	410	8	97	9	—	—	485	180
Афанасьевское	5	257	75	332	360	70	430	8	110	33	—	—	460	373
Захаровское	3	320	—	320	430	—	430	12	61	4	10	25	500	60
Итого	202	12324	228	12552	15446	732	16178	—	1480	244	—	—	7009	3631
Всего по уѣзду съ городомъ	297	18219	2226	20445	21310	2385	23695	—	2001	325	—	—	10123	5088
<i>Примѣчаніе.</i> Принадлежащія казакамъ и крестьянамъ въ Лепсинскомъ уѣздѣ пасѣки находятся частью на общественныхъ земляхъ, отведенныхъ въ надѣлъ подлежащимъ обществамъ, частью въ казенныхъ лѣсныхъ дачахъ; частью же на киргизскихъ земляхъ въ Чунджинской, Маканчи-Садыровской, Алакульской, Эмельской и Каракольской волостяхъ. Киргизы пасѣкъ не имѣютъ.														

Название уездов, селений и волостей.	Число пасѣкъ.	Было выставлено ульевъ весной 1910 г.			Поставлено ульевъ въ омшанникъ на зиму 1910-1911 г.			Меду на 1 улей собрано въ среднемъ фунтовъ.	Собрано		Средняя цѣна за пудъ		Продано всегѣ на сумму въ рубляхъ	
		Колодокъ	Рамочныхъ или линейныхъ	В С Е Г О	Колодокъ	Рамочныхъ или линейныхъ	В С Е Г О		Меду	Воску	Меду	Воску	Меду	Воску
Джаркентскій уѣздъ:														
Гор. Джаркентъ	3	20	143	163	22	226	248	3	20	4	7	17	—	—
<i>Казачьи селенія:</i>														
Выс. Чунджинскій	4	4	126	168	52	126	178	—	—	—	—	—	—	—
— Охотничій	2	—	12	12	1	12	13	—	—	—	—	—	—	—
— Подгорный	8	437	—	437	456	—	456	—	7	8	—	16	—	124
Всего по уѣзду	17	499	281	781	531	364	895	—	27	12	—	—	—	124
<i>Примѣчаніе.</i> Пасѣки жителей Джаркента находятся въ предѣлахъ Будетынской киргизской волости; остальные на общественныхъ надѣльныхъ земляхъ и въ Конурбургской киргизской вол. Киргизы Джаркентскаго уѣзда пчеловодствомъ не занимаются.														
Пржевальскій уѣздъ:														
Гор. Пржевальскъ	43	—	2170	2170	135	4245	4380	8	2540	69	7	18	1000	500
<i>Крестыанскія селенія:</i>														
Сел. Преображенск.	56	—	1035	1035	—	2290	2290	10	863	22	6	16	220	340
— Михайловское	2	—	30	30	—	30	30	—	—	—	—	—	—	—
— Покровское	20	—	380	380	—	270	270	—	—	—	—	—	—	—
— Графа Палена	4	—	163	163	—	85	88	10	30	3	7	2	—	—
— Николаевская	11	—	840	840	—	992	992	30	447	2	6	19	—	—
— Тейлоключенск.	74	—	2300	2300	—	2210	2210	18	1200	50	—	—	600	800
— Сазановское	22	—	1510	1510	—	1890	1890	7	190	17	—	—	—	—
— Алексѣевское	9	—	260	260	—	300	300	12	120	5	—	—	—	—
Св. Троицкій монаст.	2	115	200	315	110	220	330	—	60	2	—	—	—	—
Итого	200	115	6718	6833	140	8290	8400	—	2910	101	—	—	1820	1640
Сел. Маринское (дунганское)	8	—	720	720	—	380	380	—	—	—	—	—	—	—
Зап.-Джетыгогузовская вол. киргизъ	1	—	80	80	—	—	—	—	—	—	—	—	—	—
Всего по уѣзду съ городомъ	252	115	9688	9803	245	11915	13160	—	5450	170	—	—	1820	1640

Примѣчаніе. Въ Пржевальскомъ уѣздѣ почти всѣ пасѣки какъ горожанъ, такъ и крестьянъ находятся въ казенныхъ лѣсныхъ дачахъ и на киргизскихъ земляхъ волостей: Заукинской, Тургенской, Кунгей-Аксуиской, Курмектинской, Восточно-Джетыгогузовской, Кенсуйской и старшинства сартъ-калмыковъ. Пасѣки Св. Троицкаго монастыря расположены въ предѣлахъ монастырскаго н-дѣла, а пасѣки дунганъ Маринской волости частью на общественной землѣ, частью же въ Восточно-Джетыгогузовской волости. Въ послѣдней волости начали заниматься пчеловодствомъ и сами киргизы, имѣющіе уже одну довольно значительную по числу ульевъ пасѣку, принадлежащую кир. Баракану Чыныбаеву и нѣсколько мелкихъ, но пчелы на этихъ пасѣкахъ убиты въ 1910 г. гнильцомъ.

Название уездов, селений и волостей.	Число пасѣкъ.	Было выставлено ульевъ весной 1910 г.			Поставлено ульевъ въ омшанникъ на зиму 1910-1911 г.			Меду на 1 улей собрано въ среднемъ фунтовъ.	Собрано		Средняя цѣна за пудъ		Продано всегѣ на сумму въ рубляхъ	
		Колодокъ	Рамочныхъ или линейныхъ	В С Е Г О	Колодокъ	Рамочныхъ или линейныхъ	В С Е Г О		Меду	Воску	Меду	Воску	Меду	Воску
Пишпекскій уѣздъ:														
Гор. Пишпекъ	37	2020	—	2020	2237	—	2237	—	—	—	—	12	20	—
<i>Крестыанскія селенія:</i>														
Бѣловодское	24	2962	—	2962	2236	251	2487	—	8	2	—	—	—	—
Ново-Троицкое	5	210	25	235	208	37	245	3	61	3	—	—	—	—
Петровское	3	35	—	35	42	—	42	—	3	—	—	—	—	—
Николаевское	3	20	40	60	21	46	67	—	7	1	—	—	—	—
Петропавловское	1	5	2	7	5	2	7	—	—	—	—	—	—	—
Лебединское	9	—	400	400	—	605	605	—	—	—	—	—	—	—
Дмитріевское	5	—	200	200	—	321	321	—	—	—	—	—	—	—
Георгиевское	1	80	—	80	50	—	50	—	—	—	—	—	—	—
Павловское	3	15	—	15	21	—	21	—	—	—	—	—	—	—
Коновское	7	60	100	160	80	150	230	—	—	—	—	—	—	—
Архангельское	2	—	12	12	—	16	16	—	—	—	—	—	—	—
Токмакъ	5	—	3545	3545	—	4242	4242	5	—	—	—	—	—	—
Покровское	78	—	4619	4619	—	3905	3905	20	228	12	—	20	—	250
Михайловское	4	—	55	55	—	55	55	—	—	—	—	—	—	—
Ивановское	13	—	417	417	—	353	353	—	—	—	—	—	—	—
Торговое мѣстечко Токмакъ	5	—	292	292	—	352	352	4	34	—	—	—	—	—
Итого	231	3387	9707	13094	2663	10335	12998	—	341	18	—	—	—	250
<i>Киргизскія волости:</i>														
С. Сукулукская	2	49	62	111	51	66	117	—	—	—	—	—	—	—
Сарыбагышевская	7	—	205	205	—	205	205	20	110	15	—	—	—	—
Тынаевская	3	—	215	215	—	232	232	—	—	—	—	—	—	—
Шамсинская	7	—	340	340	—	420	420	10	80	3	—	—	—	56
Итого	19	49	822	871	51	893	944	—	190	18	—	—	—	56
Всего по уѣзду въ городомъ	287	5456	10529	15985	4951	11228	16179	—	531	36	—	—	—	306

Примѣчаніе. Всѣ показанныя въ киргизскихъ волостяхъ пасѣки принадлежатъ киргизамъ. Всѣ остальные пасѣки, принадлежащія какъ крестьянамъ, такъ и разночинцамъ разбѣяны по слѣдующимъ киргизскимъ волостямъ, въ горной ихъ части: Сарыбагышевская, Атекинская, Булекпаевская, Джанышевская, Карабулакская, Тынаевская, Шамсинская, Талкановская, Узунгирская, Восточно и Западно-Сукулукскія, Джамансартовская и Карабалтинская.

Всего по области	1245	40957	27466	68423	38883	31225	70128	—	8928	1000	—	—	14075	12991
-------------------------	-------------	--------------	--------------	--------------	--------------	--------------	--------------	----------	-------------	-------------	----------	----------	--------------	--------------

Year	1890	1891	1892	1893	1894	1895	1896	1897	1898	1899	1900
Population	1,000,000	1,100,000	1,200,000	1,300,000	1,400,000	1,500,000	1,600,000	1,700,000	1,800,000	1,900,000	2,000,000
Area (sq. miles)	100,000	100,000	100,000	100,000	100,000	100,000	100,000	100,000	100,000	100,000	100,000
Exports	100,000,000	110,000,000	120,000,000	130,000,000	140,000,000	150,000,000	160,000,000	170,000,000	180,000,000	190,000,000	200,000,000
Imports	100,000,000	110,000,000	120,000,000	130,000,000	140,000,000	150,000,000	160,000,000	170,000,000	180,000,000	190,000,000	200,000,000
Government Revenue	100,000,000	110,000,000	120,000,000	130,000,000	140,000,000	150,000,000	160,000,000	170,000,000	180,000,000	190,000,000	200,000,000
Public Debt	100,000,000	110,000,000	120,000,000	130,000,000	140,000,000	150,000,000	160,000,000	170,000,000	180,000,000	190,000,000	200,000,000
Per Capita Income	100,000,000	110,000,000	120,000,000	130,000,000	140,000,000	150,000,000	160,000,000	170,000,000	180,000,000	190,000,000	200,000,000

The following table shows the population, area, exports, imports, government revenue, public debt, and per capita income of the United States from 1890 to 1900. The population of the United States increased from 1,000,000 in 1890 to 2,000,000 in 1900. The area of the United States remained constant at 100,000 square miles. The exports of the United States increased from 100,000,000 in 1890 to 200,000,000 in 1900. The imports of the United States increased from 100,000,000 in 1890 to 200,000,000 in 1900. The government revenue of the United States increased from 100,000,000 in 1890 to 200,000,000 in 1900. The public debt of the United States increased from 100,000,000 in 1890 to 200,000,000 in 1900. The per capita income of the United States increased from 100,000,000 in 1890 to 200,000,000 in 1900.

ВѢДОМОСТЬ № 9.

фабрикамъ и заводамъ въ Семирѣченской области.

За 1910 г.

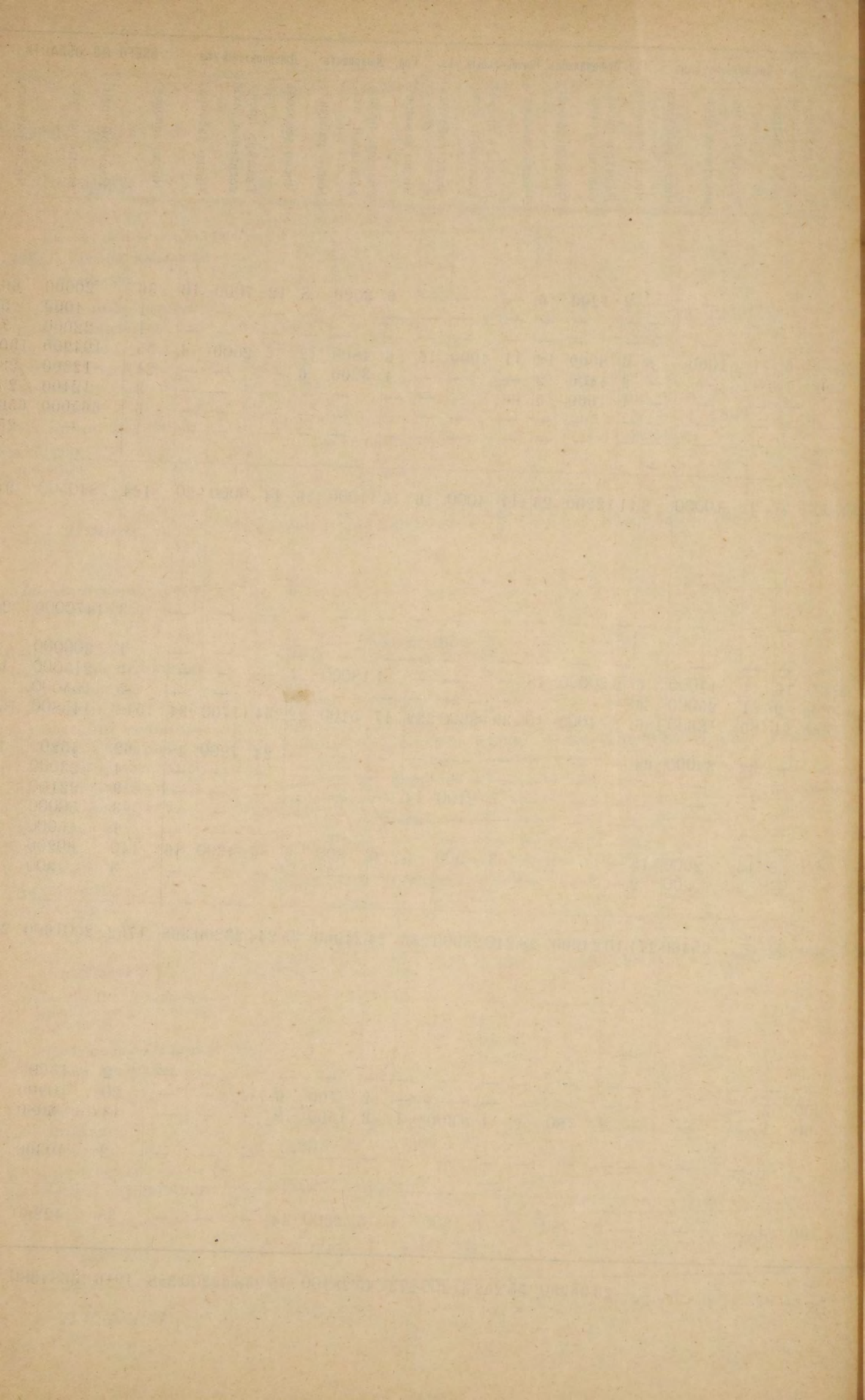

Города и уѣзды.	Въ зимніе мѣсяцы.			Въ весенніе мѣсяцы.			Въ лѣтніе мѣсяцы.			Въ осенніе мѣсяцы.			Всего въ году.		Причина пожаровъ.				
	Число пожаровъ.	Наименованіе поврежденнаго имущества.	Сумма убытковъ.	Число пожаровъ.	Наименованіе поврежденнаго имущества.	Сумма убытковъ.	Наименованіе поврежденнаго имущества.	Сумма убытковъ.	Число пожаровъ.	Наименованіе поврежденнаго имущества.	Сумма убытковъ.	Число пожаровъ.	Сумма убытковъ.	Число пожаровъ.	Сумма убытковъ.	Отъ дурного устройства печей и трубъ.	Отъ неосторожности.	Отъ поджога.	Отъ молній.
Гор. Вѣрный	1	Слѣсарная мастерская и деревянный сарай	100 р.	1	Камышевая крыша	Невыяснены	Камышевые, деревянные крыши и другое имущество	100 р. + 150 р.	4	Дома, камышевые и деревянные крыши	100+309р.	9	750 р.	1	2	1	—	—	5
Вѣрненскій уѣздъ	1	Сѣно	Невыяснены	1	Камышевая крыша и надворная постройка	314 р.	Лѣсъ, скотъ, камышевые крыши и надворная постройка	80р+4400р.	1	Домъ, сѣно	100 р.	8	4894 р. 40 к.	—	—	1	—	7	
Гор. Копаль	3	Домъ, разное имущество, сѣно, солома, крыша деревянная	200 р. + 103 р.	—	—	—	—	—	2	Солома, домъ, надворная постройка	150 р.	5	453 р.	—	—	—	—	5	
Копальскій уѣздъ	1	Домъ	Невыяснены	—	—	—	Степь съ зимовками, сѣно, степь	Невыяснены	—	—	—	3	Невыяснены.	—	1	—	—	2	
Гор. Лепсинскъ	—	—	—	2	Надворная постройка, хлѣбъ, пасѣка и др. имущество.	163 782	—	—	—	—	—	2	945 р.	—	1	—	—	1	
Лепсинскій уѣздъ	—	Надворная постройка и скотъ	Невыяснены	5	Зимовки, скотъ, дворы и др. имущество	300р. 60к.	Дома, лѣсъ, зимовки, скотъ и др. имущество.	22415+50р. 100+366р. 150+1500р.	4	2 водяные мельницы, дома, надворная постройка и др. имущество	1580 р. 110р+337р.	18	33157 р. 60 к.	1	3	2	1	11	
Гор. Пишпекъ	1	Потолокъ	25 р.	1	Сарай и сакля	Невыяснены	Камышевая крыша, надворная постройка и др. имущество.	Невыяснены	1	Домъ	200 р.	5	225 р.	1	—	—	—	4	
Пишпекскій уѣздъ	—	—	—	1	Домъ	300	Крыша, топливо, сѣно и др. имущество.	30 р+500р. 60 р+300р.	1	3 десятины пшеницы	320 р.	7	1510 р.	1	1	4	—	1	
Гор. Пржевальскъ	1	Сѣно	Невыяснены	1	Деревянная крыша	Невыяснены	—	—	—	—	—	2	Невыяснены.	—	1	—	—	1	
Пржевальскій уѣздъ	—	—	—	—	—	—	—	—	1	Лѣсной пожаръ	862 р. 50к.	1	862 р. 50 к.	—	—	—	—	1	
Гор. Джаркентъ	—	—	—	3	Надворная постройка, камышъ, лѣсъ и др. имущество.	100 р. + 50	—	—	1	—	—	3	154 р.	—	3	—	—	—	
Джаркентскій уѣздъ	—	—	—	—	—	—	Курай, камышъ, лѣсной пожаръ.	862р. 50 к.	—	—	—	2	862 р. 50 к.	1	—	—	—	1	
Итого	Въ городахъ	6	428 р.	8	—	1099	—	250 р.	7	—	750 р.	26	2527 р.	2	7	1	—	16	
	Въ уѣздахъ	3	Невыяснены	7	—	7164	—	30813р 50к.	7	—	3309р. 50к.	39	41287 р.	3	5	7	1	23	
Всего по области	9	428 р.	15	—	—	8263	—	31063р 50к.	14	—	4059р. 50к.	65	43814 р.	5	12	8	1	39	

Итого в год		В среднем за год		Итого за период	
Число	Сумма	Число	Сумма	Число	Сумма
1	100	1	100	1	100
2	200	2	200	2	200
3	300	3	300	3	300
4	400	4	400	4	400
5	500	5	500	5	500
6	600	6	600	6	600
7	700	7	700	7	700
8	800	8	800	8	800
9	900	9	900	9	900
10	1000	10	1000	10	1000
11	1100	11	1100	11	1100
12	1200	12	1200	12	1200
13	1300	13	1300	13	1300
14	1400	14	1400	14	1400
15	1500	15	1500	15	1500
16	1600	16	1600	16	1600
17	1700	17	1700	17	1700
18	1800	18	1800	18	1800
19	1900	19	1900	19	1900
20	2000	20	2000	20	2000
21	2100	21	2100	21	2100
22	2200	22	2200	22	2200
23	2300	23	2300	23	2300
24	2400	24	2400	24	2400
25	2500	25	2500	25	2500
26	2600	26	2600	26	2600
27	2700	27	2700	27	2700
28	2800	28	2800	28	2800
29	2900	29	2900	29	2900
30	3000	30	3000	30	3000
31	3100	31	3100	31	3100
32	3200	32	3200	32	3200
33	3300	33	3300	33	3300
34	3400	34	3400	34	3400
35	3500	35	3500	35	3500
36	3600	36	3600	36	3600
37	3700	37	3700	37	3700
38	3800	38	3800	38	3800
39	3900	39	3900	39	3900
40	4000	40	4000	40	4000
41	4100	41	4100	41	4100
42	4200	42	4200	42	4200
43	4300	43	4300	43	4300
44	4400	44	4400	44	4400
45	4500	45	4500	45	4500
46	4600	46	4600	46	4600
47	4700	47	4700	47	4700
48	4800	48	4800	48	4800
49	4900	49	4900	49	4900
50	5000	50	5000	50	5000

ВѢДОМОСТЬ № 11

О числѣ учащихся въ училищахъ, состоящихъ въ вѣдѣніи
Инспекціи Народныхъ училищъ въ Семирѣченской области.

На 1-е января 1911 года.

№№ по порядку.	Название училищъ	Число учащихся			Число учащихся по вѣроисповѣданіямъ					
		Мальчиковъ	Дѣвочекъ	В С Е Г О	Православнаго	Римско-католическ.	Армянскаго	Иныхъ христіанск.	Иудейскаго	Магометанскаго
Городскія училища:										
1	Вѣрненское 4-классное городское училище	226	—	226	218	—	—	—	2	6
2	Софійское 4-классное городское учил.	17	—	17	17	—	—	—	—	—
3	Пржевальское 4-классн. городск. учил.	197	—	197	156	—	—	—	3	38
	Итого	440	—	440	391	—	—	—	5	44
4	Вѣрненское Колпаковское 3-классное городское училище	155	—	155	146	1	—	—	5	3
5	Больше-Алматинское 3-классное городское училище	172	—	172	163	1	—	—	5	3
6	Копальское 3-классное городское училище	51	—	51	49	—	—	—	—	2
7	Лепсинское 3-классное городское училище	82	—	82	80	—	—	—	—	2
8	Пишпекское 3-классное городское училище	115	—	115	99	—	—	—	1	15
9	Джаркентское 3-классное городское съ приготовительнымъ при немъ классомъ училище	217	—	217	136	—	—	—	2	79
	Итого	792	—	792	673	2	—	—	13	104
Двухклассныя мужскія:										
<i>Вѣрненскій уездъ:</i>										
10	Вѣрненское 1-е	119	—	119	117	—	—	—	—	2
11	Вѣрненское 2-е	144	—	144	136	2	—	—	3	3
12	Мало-Алматинское	134	—	134	134	—	—	—	—	—
13	Надеждинское	140	—	140	140	—	—	—	—	—
14	Любовинское	121	—	121	121	—	—	—	—	—
15	Михайловское	49	15	64	64	—	—	—	—	—
16	Зайцевское	38	12	50	49	—	—	—	—	1
	Итого	745	27	772	761	2	—	—	3	6
<i>Копальскій уездъ:</i>										
17	Гавриловское	117	9	126	125	—	—	—	—	1
<i>Лепсинскій уездъ:</i>										
18	Сергіопольское	81	1	82	82	—	—	—	—	—
<i>Пишпекскій уездъ:</i>										
19	Бѣловодское	99	2	101	101	—	—	—	—	—
20	Павловское	75	36	111	111	—	—	—	—	—

№№ по порядку.	Название училищъ	Число учащихся			Число учащихся по вѣроисповѣданіямъ					
		Мальчиковъ	Дѣвочекъ	В С Е Г О	Православнаго	Римско-католическ.	Армянскаго	Иныхъ христіанск.	Иудейскаго	Магометанскаго
21	Токмакское	174	—	174	174	—	—	—	—	—
	Итого	429	39	468	468	—	—	—	—	—
<i>Пржевальскій уездъ:</i>										
22	Преображенское	88	—	88	88	—	—	—	—	—
23	Сазановское	86	—	86	86	—	—	—	—	—
24	Теплоключинское	91	—	91	91	—	—	—	—	—
	Итого	265	—	265	265	—	—	—	—	—
Одноклассныя мужскія:										
<i>Вѣрненскій уездъ:</i>										
25	Вѣрненское 1-е	92	—	92	92	—	—	—	—	—
26	— 3-е	96	—	96	96	—	—	—	—	—
27	— 4-е	75	—	75	74	—	—	—	—	1
28	— 5-е	59	—	59	58	—	—	—	—	1
29	— 6-е	28	—	28	28	—	—	—	—	—
30	— 7-е	51	—	51	51	—	—	—	—	—
31	— 8-е	34	—	34	34	—	—	—	—	—
32	Больше-Алматинское 1-е	59	—	59	59	—	—	—	—	—
33	— 2-е	54	—	54	54	—	—	—	—	—
34	— 3-е	57	—	57	57	—	—	—	—	—
35	Софійское 1-е	51	—	51	50	—	—	—	—	1
36	— 2-е	18	—	18	18	—	—	—	—	—
37	— 3-е	36	—	36	36	—	—	—	—	—
38	Софійское двухкомплектное (старое)	81	—	81	76	—	—	—	—	5
39	Сергіевское	51	21	72	72	—	—	—	—	—
40	Илійское	24	9	33	33	—	—	—	—	—
	Итого	866	30	896	888	—	—	—	—	8
<i>Копальскій уездъ:</i>										
41	Копальское	84	—	84	81	—	—	—	—	3
42	Арасанское	41	6	47	47	—	—	—	—	—
43	Абакумовское	23	10	33	33	—	—	—	—	—
44	Сарканское	90	31	121	110	—	—	—	9	2
45	Каратальское	32	9	41	41	—	—	—	—	—
46	Карабулакское	48	21	69	69	—	—	—	—	—
47	Джангызъ Агачское	11	7	18	18	—	—	—	—	—
48	Царицынское	20	5	25	25	—	—	—	—	—
49	Коксуйское	33	16	49	47	—	—	—	—	2
50	Полутненское	57	23	80	80	—	—	—	—	—
51	Кугалинское	19	4	23	23	—	—	—	—	—
	Итого	458	132	590	574	—	—	—	9	7

№№ по порядку.	Название училищъ	Число учащихся			Число учащихся по вѣроисповѣданіямъ						
		Мальчиковъ	Дѣвочекъ	В С Е Г О	Православнаго	Римско-католическ.	Армянскаго	Иныхъ христіанск.	Иудейскаго	Магометанскаго	Иныхъ нехристіанск.
<i>Лепсинскій уездъ:</i>											
52	Тополевское	69	16	85	8	—	—	—	—	—	—
53	Басканское	11	6	17	17	—	—	—	—	—	—
54	Каргалинское	49	—	49	49	—	—	—	—	—	—
55	Константиновское	94	—	94	94	—	—	—	—	—	—
56	Герасимовское	103	—	103	103	—	—	—	—	—	—
57	Колпаковское	85	—	85	85	—	—	—	—	—	—
58	Урджарское	96	—	96	90	—	—	—	6	—	—
59	Захарьевское	48	14	62	62	—	—	—	—	—	—
60	Лепсинское	68	—	68	61	—	—	—	—	7	—
61	Осиновское	79	—	79	79	—	—	—	—	—	—
62	Стефановское	86	1	87	87	—	—	—	—	—	—
Итого		788	37	825	812	—	—	—	—	13	—
<i>Пишпекскій уездъ:</i>											
63	Пишпекское 1-е	128	—	128	128	—	—	—	—	—	—
64	— 2-е	116	—	116	107	—	—	—	1	8	—
65	— 3-е	46	—	46	46	—	—	—	—	—	—
66	Сукулукское	57	23	80	80	—	—	—	—	—	—
67	Петровское	34	2	36	36	—	—	—	—	—	—
68	Чуйское	56	21	77	77	—	—	—	—	—	—
69	Успенское	46	9	55	55	—	—	—	—	—	—
70	Архангельское	37	2	39	39	—	—	—	—	—	—
71	Николаевское	53	14	67	67	—	—	—	—	—	—
72	Ивановское	55	—	55	55	—	—	—	—	—	—
73	Красноярченское	28	18	46	46	—	—	—	—	—	—
74	Карабулакское	37	7	44	44	—	—	—	—	—	—
75	Арасанское	11	9	20	20	—	—	—	—	—	—
Итого		704	105	809	800	—	—	—	1	8	—
<i>Пржевальскій уездъ:</i>											
76	Пржевальское 1-е	56	—	56	56	—	—	—	—	—	—
77	— 2-е	46	—	46	46	—	—	—	—	—	—
78	Сливкинское	71	—	71	70	—	—	—	—	1	—
79	Николаевское	35	10	45	42	—	—	—	—	3	—
80	Нарынское	26	5	31	21	—	—	—	—	10	—
Итого		234	15	249	235	—	—	—	—	14	—
<i>Джаркентскій уездъ:</i>											
81	Богословское	22	3	25	25	—	—	—	—	—	—
82	Чунджинское	23	15	38	32	—	—	—	—	6	—
83	Подгорненское	22	19	41	33	—	—	—	—	8	—
84	Голубевское	34	22	56	56	—	—	—	—	—	—
Итого		101	59	160	146	—	—	—	—	14	—

№№ по порядку.	Название училищъ	Число учащихся			Число учащихся по вѣроисповѣданіямъ						
		Мальчиковъ	Дѣвочекъ	В С Е Г О	Православнаго	Римско-католическ.	Армянскаго	Иныхъ христіанск.	Иудейскаго	Магометанскаго	Иныхъ нехристіанск.
<i>Русско-туземныя:</i>											
<i>Вьрненскій уездъ:</i>											
85	Вьрненское русско-туземное	90	—	90	—	—	—	—	—	90	—
86	Корамское	32	—	32	—	—	—	—	—	32	—
87	Карасуйское	16	—	16	—	—	—	—	—	16	—
88	Малыбаевское	47	—	47	—	—	—	—	—	47	—
89	Чугучакское	42	2	44	9	—	—	—	—	35	—
90	Копальское	36	4	40	—	—	—	—	—	40	—
91	Лепсинское	30	—	30	—	—	—	—	—	30	—
Итого		293	6	299	9	—	—	—	—	290	—
<i>Пишпекскій уездъ:</i>											
92	Пишпекскій рус-тузем интернатъ при городскомъ училищѣ	20	—	20	—	—	—	—	—	20	—
93	Токмакское 2-классное	80	—	80	11	—	—	—	—	69	—
94	Пишпекское 1-классное	75	—	75	—	—	—	—	—	75	—
95	Сукулукское съ интернатомъ	50	2	52	19	—	—	—	—	33	—
96	Тынаевское съ интернатомъ	16	—	16	—	—	—	—	—	16	—
Итого		241	2	243	30	—	—	—	—	213	—
<i>Пржевальскій уездъ:</i>											
97	Пржевальскій рус-тузем. интернатъ при городскомъ училищѣ	20	—	20	—	—	—	—	—	20	—
98	Пржевальское 2 классное	100	—	100	—	—	—	—	—	100	—
99	Маринское 1-классное	13	—	13	—	—	—	—	—	13	—
100	Сазановское съ интернатомъ	35	—	35	6	—	—	—	—	29	—
101	Покровское съ интернатомъ	22	—	22	1	—	—	—	—	21	—
102	Атбашинское съ интернатомъ	20	3	23	7	—	—	—	—	16	—
Итого		210	3	213	14	—	—	—	—	199	—
<i>Джаркентскій уездъ:</i>											
103	Джаркентское рус. туземное	32	—	32	—	—	—	—	—	32	—
104	Акеу-Чарынское	20	—	20	—	—	—	—	—	20	—
105	Кетменское	15	—	15	—	—	—	—	—	15	—
106	Нарынскій русско-туземный интернатъ	20	—	20	—	—	—	—	—	20	—
Итого		87	—	87	—	—	—	—	—	87	—
<i>Двухклассныя женскія:</i>											
<i>Вьрненскій уездъ:</i>											
107	Вьрненское 1-е (Пушкинское)	—	10	10	101	—	—	—	—	1	—

№№ по порядку.	Название училищъ	Число учащихся			Число учащихся по вѣроисповѣданіямъ						
		Мальчиковъ	Дѣвочекъ	В С Е Г О	Православнаго	Римско-католическ.	Армянскаго	Иныхъ христіанск.	Иудейскаго	Магометанскаго	Иныхъ нехристіан.
108	Вѣрненское 2-е	—	119	119	112	—	—	—	5	—	
109	— 3-е	—	116	116	113	—	—	—	3	—	
110	— 4-е	—	101	101	100	—	—	—	1	—	
111	Софійское	—	86	86	85	—	—	—	—	1	
	Итого	—	524	524	511	—	—	—	10	1	
	<i>Пишпекскій уѣздъ:</i>										
112	Пишпекское	—	130	130	128	—	—	—	—	2	
	<i>Пржевальскій уѣздъ:</i>										
113	Пржевальское	—	134	134	128	—	—	3	2	1	
	<i>Джаркентскій уѣздъ:</i>										
114	Джаркентское	—	56	56	49	—	—	—	2	5	
	Одноклассныя женскія:										
	<i>Вѣрненскій уѣздъ:</i>										
115	Вѣрненское 1-е	—	31	31	31	—	—	—	—	—	
116	— 2-е	—	82	82	79	—	—	—	3	—	
117	— 3-е	—	18	18	18	—	—	—	—	—	
	Итого	—	131	131	128	—	—	—	3	—	
	<i>Копальскій уѣздъ:</i>										
118	Копальское	—	41	41	38	—	—	—	—	3	
	<i>Лепсинскій уѣздъ:</i>										
119	Лепсинское	—	55	55	54	—	—	—	—	1	
	<i>Пишпекскій уѣздъ:</i>										
120	Пишпекское	—	70	70	69	—	—	—	1	—	
	<i>Пржевальскій уѣздъ:</i>										
121	Пржевальское	—	35	35	35	—	—	—	—	—	
	Всего по области	6770	16408	14107	7331	4	—	3	49	1021	

ВѢДОМОСТЬ № 12

о числѣ учащихся въ церковныхъ школахъ Семирѣченской
области и о средствахъ ихъ содержанія

За 1910 годъ.

№ № по порядку.	Название школъ.	Число учащихся въ 1-му января 1911 г.			Источники содержания.				№ № по порядку	
		Мальчиковъ.	Дѣвочекъ.	В С Е Г О.	Изъ Государственнаго казначейства.	Изъ городскихъ суммъ.	Изъ общественныхъ и сословныхъ сборовъ и суммъ казачьихъ войскъ.	Изъ сбора за учење.		Изъ взносов почетныхъ попечителей и покровителей
<i>Върненскій уездъ:</i>										
2-хъ классныя школы:										
1	Покровская	109	—	109	1200	—	—	110	35	
2	Больше-Алматинская	—	153	153	1200	—	—	—	36	
3	Михайловская	99	53	152	1200	—	—	—	37	
Одноклассныя школы:										
4	Соборная	—	40	40	390	—	—	—	—	
5	Мало Алматинская	—	66	66	750	—	—	—	—	
6	Коджугуровская	49	71	120	1140	—	360	—	—	
7	Троицкая	45	—	45	780	—	30	—	—	
8	Казанско-Вогородская	82	31	113	750	—	100	—	39	
9	Каскеевская	—	55	55	390	—	—	—	40	
10	Софійская	44	2	46	390	—	—	—	41	
11	Надеждинская	—	45	45	390	—	—	—	—	
12	Маловодненская	32	19	51	360	—	—	—	—	
13	Зайцевская	63	29	92	750	—	—	—	—	
14	Карасуйская	12	14	26	360	—	—	—	—	
15	Николаевская	7	4	11	360	—	—	—	—	
16	Заводская селен. Михайловскаго	13	7	20	—	—	420	—	—	
Итого		555	589	1144	10410	—	910	110	60	
<i>Пишпекскій уездъ:</i>										
17	Пишпекская	—	51	51	390	—	—	—	—	
18	Молдованская	15	8	23	360	—	—	—	—	
19	Бѣловодская	—	46	46	390	—	—	—	—	
20	Петровская	39	8	47	360	—	—	—	—	
21	Ново-Покровская	47	11	58	360	—	—	—	—	
22	Лебединская	101	25	126	750	—	—	—	—	
23	Дмитріевская	17	4	21	360	—	—	—	—	
24	Георгіевская	42	18	60	390	—	—	—	—	
25	Ивановская	12	7	19	390	—	—	—	—	
25	Покровская	41	19	60	360	—	—	—	—	
27	Токмакская	—	115	115	750	—	300	—	—	
Итого		314	312	626	4860	—	300	—	—	
<i>Лепсинскій уездъ:</i>										
28	Лепсинская городская	72	22	94	390	—	—	—	—	
29	— станичная	110	37	147	840	—	120	—	—	
30	Константиновская	—	44	44	390	—	—	—	—	

Название школъ.	Число учащихся въ 1-му января 1911 г.			Источники содержания.						
	Мальчиковъ.	Дѣвочекъ.	В С Е Г О.	Изъ Государственнаго казначейства.	Изъ городскихъ суммъ.	Изъ общественныхъ и сословныхъ сборовъ и суммъ казачьихъ войскъ.	Изъ сбора за учење.	Изъ взносов почетныхъ попечителей и покровителей		
Каргалинская	—	19	19	390	—	—	—	—		
Герасимовская	—	49	49	390	—	—	—	—		
Колпаковская	1	33	34	390	—	—	—	—		
Осиновская	—	32	32	390	—	—	—	—		
Стефановская	4	41	45	390	—	—	—	—		
Ивановская	82	43	125	750	—	240	—	—		
Урджарская	—	48	48	390	—	—	—	—		
Сергіопольская	—	33	33	390	—	—	—	—		
Итого		269	401	670	5100	—	360	—		
<i>Копальскій уездъ:</i>										
Сарканская	40	15	55	180	—	—	—	—		
Гавриловская	16	24	40	390	—	—	—	—		
Луговская	62	17	79	390	—	—	—	—		
Итого		118	56	174	960	—	—	—		
<i>Джаркентскій уездъ:</i>										
Джаркентская	25	17	42	390	—	—	—	—		
Николаевская	12	5	17	360	—	—	—	—		
Хоргосская	29	8	37	360	—	—	—	—		
Охотничья	14	11	25	360	—	—	—	—		
Итого		80	41	121	1470	—	—	—		
<i>Пржевальскій уездъ:</i>										
Сазановская	—	71	71	390	—	—	—	—		
Александровская	19	10	29	360	—	—	—	—		
Преображенская	—	64	64	750	—	—	—	—		
Михайловская	46	17	63	390	—	—	—	—		
Теплоключинская	—	57	57	390	—	—	—	—		
Паленовская	30	6	36	360	—	—	—	—		
Покровская	—	85	85	390	—	—	—	—		
Исыкъ-Кульская	16	—	16	—	—	180	—	—		
Валеріановская	44	23	67	360	—	—	—	—		
Итого		155	333	488	3390	—	180	—		
Всего по области		1491	1732	3223	26190	—	1750	110	60	

