

№  
А. 911.

~~82~~

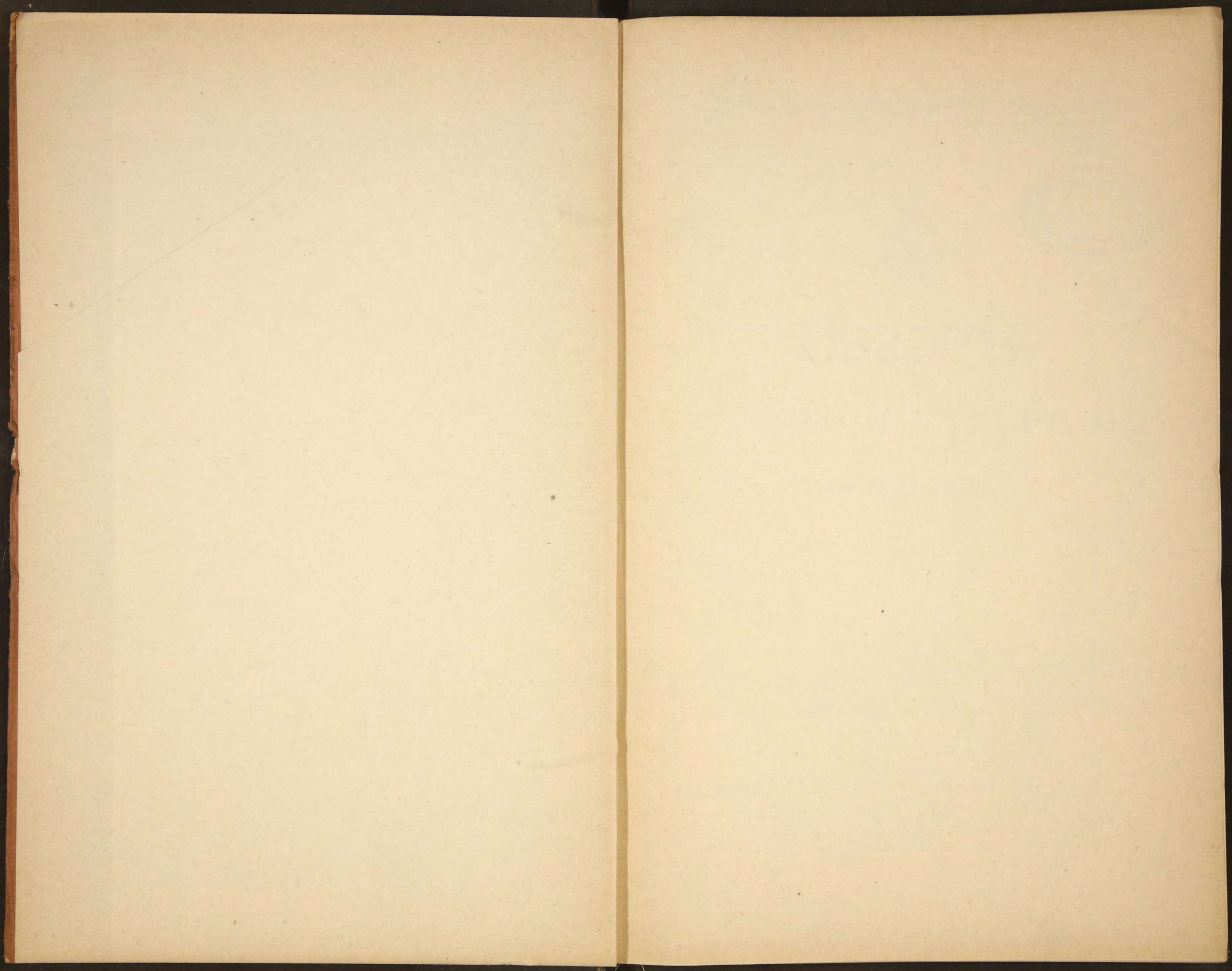

Обзор  
Томской губ.  
за  
1900 г.





Д. 911.

Приложеніе ко всеподданнѣйшему отчету Томскаго Губернатора.

20349.



ОБЗОРЪ  
ТОМСКОЙ ГУБЕРНІИ  
за 1900 годъ.

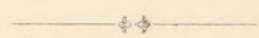

ТОМСКЪ.  
Губернская Типографія.  
1901.

39

Библиотека ИЗО СССР



# ОГЛАВЛЕНІЕ.

## I. Естественныя и производительныя силы губерніи и экономическая дѣятельность ея населенія.

	Стр.
Географическое положеніе и населеніе губерніи . . . . .	1
Земледѣліе и скотоводство . . . . .	2
Промыслы сельскаго населенія . . . . .	8
Промышленность заводская и фабричная . . . . .	10
Торговля . . . . .	20

## II. Подати и повинности.

Окладные сборы . . . . .	22
Губернскіе земскіе сборы . . . . .	23
Городскіе доходы и расходы . . . . .	24
Отправленіе натуральныхъ повинностей . . . . .	—

## III. Общественное благоустройство и благочиніе.

Казенныя зданія . . . . .	27
Объ-Енисейскій каналъ . . . . .	—
Постройка Томскаго Технологическаго института и кафедральнаго собора	28
Почта и телеграфъ . . . . .	—
Народная нравственность . . . . .	—
Свѣдѣнія о числѣ арестантовъ въ тюремныхъ замкахъ, пересыльной тюрьмѣ, исправительномъ арестантскомъ отдѣленіи и каталажныхъ камерахъ . . . . .	29
Пожары . . . . .	—

## IV. Народное здравіе и общественное призрѣніе.

Медицинскій персоналъ: врачи, фельдшера, повив. бабки . . . . .	29
Фельдшерскія и повивальныя школы . . . . .	30
Аптеки и денежные обороты ихъ . . . . .	31
Родовспомогательныя заведенія . . . . .	32
Оспопрививаніе . . . . .	—
О пользованіи и призрѣніи душевно-больныхъ . . . . .	33
Амбулаторія . . . . .	34
Эпидеміи . . . . .	35
Эпизоотіи . . . . .	37
Насильственныя смерти . . . . .	41
Богадѣльни . . . . .	—
Больницы общественнаго призрѣнія . . . . .	43
Пріюты . . . . .	—

V. Народное просвѣщеніе . . . . .	44
-----------------------------------	----

VI. Переселеніе . . . . .	46
---------------------------	----

---



# Обзоръ ТОМСКОЙ ГУБЕРНІИ

за 1900 годъ.



## I. Естественныя и производительныя силы губерніи и экономическая дѣятельность ея населенія.

### *Географическое положеніе и населеніе.*

Томская губернія, составляя часть Западной Сибири, расположена на Азіатскомъ материкѣ, находится между 49° и 60° с. ш. и 93° и 108° в. д. Границами ей служатъ: на сѣверо-западѣ, Тобольская губернія и Акмолинская область, на сѣверо-востокѣ—Енисейская губернія, на юго-западѣ и югѣ—Семипалатинская область и на юго-востокѣ—Китайская имперія.

Пространство площади губерніи опредѣляется въ 759068 квадратныхъ верстѣ—приблизительно 79064528 десятинѣ. Южная и восточная части губерніи гористы, такъ какъ здѣсь проходитъ извѣстный горный хребетъ Алтайской системы «Кузнецкій Алатау», напротивъ, западная и сѣверо-западная части ея представляютъ изъ себя низменности съ обширными степями, «Барабинскою», «Кулундинскою» и «Васюганскою», изобилующими роскошною растительностью кормовыхъ травъ и хорошими водооями.

Въ административномъ отношеніи губернія раздѣляется на семь уѣздовъ и имѣетъ восемь городовъ—изъ нихъ: 1 губернской, 5 уѣздныхъ и 2 безуѣздныхъ; село Змѣиногорское, представляющее собою центръ административнаго управленія Змѣиногорскимъ уѣздомъ, въ городъ не переименовано.

Жителей въ губерніи по свѣдѣніямъ, доставленнымъ городскими и уѣздными Полицейскими Управленіями, къ 1 января 1901 года насчитывалось 2120274 души, изъ коихъ 1064312 муж. и 1055962 жен. пола. По сравненію съ предъидущимъ годомъ населеніе губерніи увеличилось на 55757.



Изъ этого числа приходится на приростъ естественный, 43491 душа (1,28%), а именно: родившихся въ отчетномъ году было 61668 муж. пола, 58649 жен., или 120317 обоого пола, умерло же въ 1900 г. 38536 м., 38290 жен., или 76826 обоого пола.

Кромѣ того населеніе губерніи увеличилось путемъ переселенія, давшаго 9297 душъ обоого пола.

Далѣе прибыль населенія въ 1191 душу приходится на лицъ, прибывшихъ въ губернію по торговымъ и промышленнымъ дѣламъ, а равно на службу Государственную или частную. Наконецъ увеличеніе населенія дала также ссылка, выразившаяся въ цифрѣ 1778 душъ обоого пола.

### *Земледѣліе и скотоводство.*

Съ увеличеніемъ населенія въ губерніи вообще, особенно же съ наплывомъ переселенцевъ, по преимуществу хлѣбопашцевъ, земледѣліе въ Томской губерніи замѣтно увеличивается. Обиліе удобныхъ для посѣвовъ земель, пока не требующихъ удобренія, даетъ возможность постепенно увеличивать запашку.

Въ отчетномъ году было засѣяно разнаго рода хлѣбомъ около 1509093 десятинъ.

Въ 1900 году посѣяно было озимаго хлѣба 487702 четверти, а яроваго 1363234 $\frac{1}{2}$  четверти, всего 1850936 $\frac{1}{2}$  четвертей. Общій урожай хлѣбовъ въ губерніи былъ самъ 2,4.

По роду хлѣбовъ урожай отчетнаго года, сравнительно съ предъидущимъ, можно видѣть изъ слѣдующей таблицы.

	1899 г.			1900 г.		
	Посѣяно четвертей.	Снято четвертей.	Степень урожая.	Посѣяно четвертей.	Снято четвертей.	Степень урожая.
Озимой пшеницы .....	345142	2378247	6.9	330464	754149	2.2
„ ржи .....	185299	866674	5	157238	507765	3.2
Яровой пшеницы.....	499134	2961591	6	509003	789044	1.5
Овса .....	657656	4285470	6.5	702017 $\frac{1}{2}$	1572327	2.2
Ячменя.....	87033	698601	8	76093 $\frac{1}{2}$	169998	2.2
Гречихи .....	12191	110100	9	16135	57372	3.5
Остальныхъ яровыхъ хлѣбовъ .....	52070	327453	6	59985 $\frac{1}{2}$	135921 $\frac{1}{2}$	2.2
Картофеля .....	175573	1282112	7.3	150453	733641	4.8

Такимъ образомъ въ отчетномъ году наибольшей урожай былъ: картофеля самъ 4,8, затѣмъ гречихи 3,5; далѣе озимой ржи самъ 3,2, озимой пшеницы самъ 2,2; наименьший же урожай былъ яровой пшеницы самъ 1,5.

Изъ той же таблицы усматривается, что отчетный 1900 годъ, благодаря главнымъ образомъ крайне неблагоприятнымъ атмосферическимъ условіямъ: отсутствію дождей, сильной засухѣ и постояннымъ сухимъ вѣтрамъ, пагубно отразившимся на произрастаніи хлѣбовъ, долженъ быть отнесенъ къ неурожайнымъ; продовольствіе населенія губерніи, даже при принятіи въ расчетъ хлѣбныхъ запасовъ прежнихъ лѣтъ, не могло быть обезпечено полученнымъ урожаемъ, почему явилась необходимость въ исходатайствованіи правительственной помощи, выразившейся въ ассигнованіи соответствующихъ кредитовъ, изъ которыхъ производилась, по распоряженію мѣстнаго губернскаго начальства, выдача пострадавшему отъ неурожая населенію ссудъ какъ на продовольствіе, такъ и на обсеменение полей. Всѣ операціи по удовлетворенію продовольственныхъ нуждъ населенія какъ-то: закупка хлѣба, доставка и раздача его возложены были на Крестьянскихъ начальниковъ, въ распоряженіе которыхъ переводились на этотъ предметъ необходимыя денежныя суммы. Наиболѣе пострадавшими отъ неурожая признаны уѣзды: Каинскій, Змѣиногорскій и Барнаульскій; въ отдѣльности, въ каждомъ изъ этихъ уѣздовъ отнесены къ неурожайнымъ слѣдующія волости: Таскаевская, Усть-Тартаевская, Убинская, Казаткульская, Кыштовская, Нижне-Каинская, Вознесенская, Покровская, Шишицынская, Верхне-Каинская, а равно инородныя управы *Каинскаго* уѣзда; Курьинская, Ново-Шульбинская, Ново-Алейская, Алейская, Локтевская, Шелковниковская, Зыряновская и Усть-Каменогорская *Змѣиногорскаго уѣзда*; Шадринская, Карасукская, Чернокурьинская, Лянинская, Ярковская, Ординская, Легостаевская, Покровская и Бобровская *Барнаульскаго уѣзда*. Для оказанія правительственной продовольственной помощи жителямъ мѣстностей, постигнутыхъ неурожаемъ, министерствомъ внутреннихъ дѣлъ въ концѣ 1900 года ассигновано на Томское губернскаго казначейство 363000 р., изъ коихъ переведено чрезъ Каинское уѣздное казначейство въ распоряженіе Крестьянскихъ начальниковъ: 1-го уч.—35829, 4-го уч.—160416 р., 5-го уч.—70720 руб. и 6-го уч.—53035 руб., всего—320000 р., такъ что къ 1-му января 1901 г. осталось продовольственнаго капитала 43000 руб. Засимъ въ 1901 году министерствомъ отпущено на тотъ-же предметъ 1055000 рублей, такимъ образомъ съ оставшимися отъ ассигнованія 1900 года—43000 руб., а равно съ оказавшимися въ остаткѣ отъ суммъ, переведенныхъ въ распоряженіе Крестьянскихъ начальниковъ Каинскаго уѣзда—18072 руб. 61 коп.—всего капитала на удовлетвореніе продовольственныхъ нуждъ населенія въ теченіе 1901 года составилось 1116072 руб. 61 коп.; изъ нихъ переведено Крестьянскимъ начальникамъ *Каинскаго уѣзда*: 1-го уч. 60579 р. 15 к. 2-го уч. 46820 р. 80 к., 4-го уч. 179007 р. 10 к., 5-го уч. 93274 р. 75 к., 6-го уч. 54956 р. 70 к.; *Змѣиногорскаго уѣз-*

да—Крестьянскому начальнику 2-го уч.—288350 р. *Барнаульскаго уѣзда* 1-го уч. 27994 руб., 3-го 9560 р., 5-го уч. 116 р. и 6-го уч. 13761 р. 71 к., выдано купцу Горохову за доставленный имъ для Барнаульскаго уѣзда хлѣбъ 325000 руб. и Непремѣнному члену по крестьянскимъ дѣламъ Томскаго Губернскаго Управленія 10000 р. на закупку хлѣба для Покровской и Боровской волостей Барнаульскаго уѣзда. Кромѣ уѣздовъ: Каинскаго, Змѣиногорскаго и Барнаульскаго и въ уѣздахъ: Томскомъ и Маринскомъ нѣкоторыя мѣстности пострадали отъ недорода хлѣбовъ, почему населенію таковыхъ также была оказана правительственная помощь; съ этою цѣлью переведено въ распоряженіе Крестьянскихъ начальниковъ *Томскаго уѣзда*: 1 уч. 112 р. и 4 уч. 2817 р. 25 к. *Маринскаго уѣзда*: 1 уч. 3000 р. и 3 уч. 501 р. 19 к. Независимо отъ изложеннаго, по ходатайству губернской администраціи, Министерствомъ Внутреннихъ Дѣлъ было разрѣшено позаимствовать изъ запаснаго страхового капитала Томской губерніи 200000 р. съ цѣлью выдачи сельскимъ обществамъ ссуды, для устройства въ пострадавшихъ отъ неурожая мѣстностяхъ хлѣбныхъ складовъ, изъ которыхъ хлѣбъ продавался бы по заготовительной цѣнѣ и которые способствовали-бы, такимъ образомъ, пониженію значительно возросшихъ на него цѣнъ. Такіе склады были устроены въ теченіе 1901 г.: одинъ въ Змѣиногорскомъ уѣздѣ и два въ Барнаульскомъ уѣздѣ, при чемъ на этотъ предметъ отпущено было 10000 р.

По окончаніи умолата, цѣны на разнаго рода хлѣбъ въ 1900 году были слѣдующія:

У ъ з д ы.	Рожь.	Пшеница.	Овесь.	Ярица.	Ячмень.	Греча.
	Отъ и до.	Отъ и до.	Отъ и до.	Отъ и до.	Отъ и до.	Отъ и до.
Томскій . . . . .	50—50 к.	56—60 к.	37—40 к.	—	45—45 к.	92 к. 93 к.
Каинскій . . . . .	59—70	78 к. 1 р.	48—58	—	50—55	—
Маринскій . . . . .	40—45	60—65	40—45	40—45	40—45	1 р. 1 р. 30 к.
Барнаульскій . . . . .	35—65	50 к. 1 р.	20—40	45—60	35—60	40—1 р.
Бійскій . . . . .	35—40	45—50	30—35	35—40	50—55	60 к. 80 к.
Змѣиногорскій . . . . .	52 <sup>1</sup> / <sub>2</sub> —92	61 <sup>1</sup> / <sub>2</sub> к. 1р. 10к.	47—67 <sup>1</sup> / <sub>2</sub>	—	47 <sup>1</sup> / <sub>2</sub> —68	44—65
Кузнецкій . . . . .	20—50	25—70	14—42	18—50	17—45	40—70

Значительная. въ смыслѣ повышенія, перемѣна въ цѣнахъ на хлѣбъ противъ 1899 г. должна быть объяснена постигшимъ губернію въ отчетномъ году неурожаемъ. Неурожай, постигшій въ отчетномъ году нѣкоторыя Сибирскія губерніи, крайне неблагоприятно отразился и на перевозкѣ хлѣбныхъ грузовъ по Сибирской желѣзной дорогѣ, въ значительной мѣрѣ понизивъ ихъ количество; такъ въ 1900 г. было перевезено 17575000 пуд. хлѣбнаго груза, въ минувшемъ же 1899 году его отправлено 19577000 пуд., а въ 1898 г. 20264000 пудовъ.

Урожай картофеля въ отчетномъ году указываетъ слѣдующая таблица.

	ВЪ УѢЗДАХЪ:	ПОСѢЯНО.	СНЯТО.
Томскомъ . . . . .		17272	101489
Канскомъ . . . . .		23144	77249
Маринскомъ . . . . .		21772	118246
Барнаульскомъ . . . . .		45566	291332
Бійскомъ . . . . .		14782	44435
Змѣиногорскомъ . . . . .		12960	41099
Кузнецкомъ . . . . .		14937	59792
		<b>150433</b>	<b>733641</b>

Урожай картофеля (самъ 4,8) въ отчетномъ году былъ значительно ниже урожая 1899 года (самъ 7, 3); въ зависимости отъ этого, а также и отъ увеличенія спроса, обусловливаемаго въ свою очередь постепенно возрастающимъ числомъ лицъ, прибывающихъ въ предѣлы губерніи по желѣзной дорогѣ съ различными цѣлями, были повышены и цѣны на картофель какъ въ г. Томскѣ, такъ и въ его уѣздѣ.

Среднія цѣны на рабочія руки въ отчетномъ году были слѣдующія:

Въ уѣздахъ	Годовая плата.		ПО Д Е Н Н А Я.						Отрядная.	
			Во время посява.		Во время сѣнокоса		Во время жатвы.		Съ десятины 100 копенъ сноповъ.	
	На хозяйск. содерж.	На своемъ содерж.	На хозяйск. содерж.	На своемъ содерж.	На хозяйск. содерж.	На своемъ содерж.	На хозяйск. содерж.	На своемъ содерж.	На хозяйск. содерж.	На своемъ содерж.
Томскомъ:										
Рабочему пѣшему ..	75 р.	—	45 к.	75 к.	55 к.	80 к.	65 к.	80 к.	Отъ 7	до 12 р.
Работницѣ .....	45 р.	—	25 к.	40 к.	35 к.	55 к.	40 к.	65 к.	съ десятины	тны.
Рабочему конному ..	—	—	90 к.	1р.10к.	1р.15к.	1р.20к.	1р.25к.	1р.50к.		
Канскомъ:										
Рабочему пѣшему ..	59 р.	82 р.	38 к.	56 к.	49 к.	75 к.	60 к.	78 к.	5р.80к.	—
Работницѣ .....	30 р.	49 р.	27 к.	39 к.	38 к.	50 к.	45 к.	62 к.	съ десятины	—
Рабочему конному ..	—	—	73 к.	1р.13к.	1р. 9к.	1р.33к.	1р. 7к.	1р.27к.	тны.	—
Маринскомъ:										
Рабочему пѣшему ..	60 р.	80 р.	70 к.	1 р.	80 к.	1р.10к.	90 к.	1р.15к.	Отъ 7	до 9 р.
Работницѣ .....	30 р.	—	50 к.	70 к.	60 к.	80 к.	70 к.	90 к.	съ десятины	и
Рабочему конному ..	—	—	1р.10к.	1р.30к.	1р.20р.	1р.40к.	1р.30к.	1р.60к.	отъ 8	до 10 р.
Барнаульскомъ:										
Рабочему пѣшему ..	50 р.	65 р.	45 к.	60 к.	50 к.	65 к.	70 к.	80 к.	Отъ 3р.	50 к. до
Работницѣ .....	30 р.	40 р.	25 к.	40 к.	40 к.	50 к.	50 к.	60 к.	8 ру	блей
Рабочему конному ..	90 р.	110 р.	1 р.	1р.20к.	1 р.	1р.20к.	1 р.	1р.20к.	съ десятины	тны
Бійскомъ:										
Рабочему .....	40 р.	—	50 к.	60 к.	60 к.	80 к.	70 к.	75 к.	Отъ 6	до 8
Работницѣ .....	30 р.	—	40 к.	75 к.	50 к.	60 к.	50 к.	60 к.	ру	блей.
Кузнецкомъ:										
Рабочему .....	60 р.	—	30 к.	75 к.	40 к.	70 к.	60 к.	1р.30к.	—	—
Работницѣ .....	—	—	—	—	—	—	—	—	—	—
Змѣиногорскомъ:										
Рабочему пѣшему ..	60 р.	120 р.	35 к.	55 к.	50 к.	65 к.	45 к.	55 к.	Отъ	Отъ
Работницѣ .....	40 р.	65 р.	25 к.	35 к.	30 в.	45 в.	36 в.	45 в.	1р.50к.	4 р. до
Рабочему конному ..	—	—	1р.15к.	1р.35к.	1р.30к.	1р.60к.	1р.35к.	1р.65к.	до 9 р.	до 22 р.

Изъ приведенной таблицы видно, что наивысшія цѣны на рабочія руки были въ уѣздахъ Томскомъ, Змѣиногорскомъ и Каинскомъ, что объясняется отвлеченіемъ рабочихъ на приисковыя и другія работы.

Состояніе хлѣбозапасныхъ магазиновъ видно изъ слѣдующей таблицы:

УѢЗДЫ.	Число душъ, облагаемыхъ хлѣбными повинностями въ сельскіяхъ общинахъ.	ХЛѢБНАГО ЗАПАСА СОСТОЯЛО И ЧИСЛИЛОСЬ.												ВСЕГО.										
		Н а л и ц о .				В ѣ с е у д а х ѣ .				В ѣ н е д о м ѣ х ѣ п о о к л а д а м ѣ				Озимого.		Ярового.								
		Озимого.		Ярового.		Озимого.		Ярового.		Озимого.		Ярового.		Озимого.		Ярового.								
		ЧЕТВ. Ч. Г.	ЧЕТВ. Ч. Г.	ЧЕТВ. Ч. Г.	ЧЕТВ. Ч. Г.	ЧЕТВ. Ч. Г.	ЧЕТВ. Ч. Г.	ЧЕТВ. Ч. Г.	ЧЕТВ. Ч. Г.	ЧЕТВ. Ч. Г.	ЧЕТВ. Ч. Г.	ЧЕТВ. Ч. Г.	ЧЕТВ. Ч. Г.	ЧЕТВ. Ч. Г.	ЧЕТВ. Ч. Г.	ЧЕТВ. Ч. Г.								
Томскій . . . . .	55452	79210	6 5/4	32754	1	4	33860	6	5	10396	1 1/2	5086	6	2	2133	3	5	118108	3 4/2	45283	6 3 1/2			
Барнаульскій . . . . .	147852	88466	7	5208428	5	7	24130	7 4/2	12270	4 2/2	17837	—	1	19005	—	5	130434	7 2 1/2	239704	4 5 1/2				
Кузнецкій . . . . .	32129	77051	3	2	9866	3	2	46392	6	7	9677	3	7	8676	3 5/2	1887	—	3 1/2	132120	5 6 1/2	21430	7 4 1/2		
Маринскій . . . . .	28799	37465	2	7	10722	7 6 1/2	14996	5 4 1/2	6250	5 3 1/2	8284	7 5 1/2	—	1	7448	—	5 1/2	60747	—	24421	5 7 1/2			
Каинскій . . . . .	40073	54846	—	4	12128	6 3 1/2	72094	3	5	23084	7 6 1/2	22780	3	7	18500	6 1/2	149721	—	—	53714	4 2 1/2			
Бійскій . . . . .	59770	53234	7 5 1/4	22099	1	4	681	7	2	185	7	3	8900	3	2	4404	3	4	62817	1 1 1/2	26689	4		
Змѣиногорскій . . . . .	42997	13353	1	3	24827	3	3	7542	1	2	6113	2	5	7329	2	4	10065	5	2	28224	5	1	41006	3
Итого . . . . .	407072	403628	4 7 3/4	320827	5	6	199699	6	6	67979	—	5	78845	3	3	63444	4 1 1/2	682173	7 3/4	452251	2 4 1/2			

Число приписанных къ магазинамъ душъ въ отчетномъ году сравнительно съ предыдущимъ увеличилось на 11821, за то наличность хлѣба въ магазинахъ уменьшилась, а именно: озимого на 43386 четв. и ярового на 9400 четв.; каковое уменьшеніе слѣдуетъ отнести къ неурожаю хлѣбовъ въ этомъ году.

Распредѣленіе скота по городамъ и уѣздамъ губерніи представлено въ нижеслѣдующей таблицѣ.

**Наличное количество домашнихъ животныхъ.**

Названіе городовъ и уѣздовъ.	Лошадей.	Крупнаго ро- гатаго скота.	Вульфовъ.	Маратовъ.	Островъ.	Верблюдовъ.	Оленей.	Овецъ.		Козъ.	Свиней.	Итого.
								Грубшер- стныхъ.	Тонкорун- ныхъ.			
Въ г. Томскѣ . . . . .	5322	2819	—	—	—	—	—	112	—	220	804	9277
Уѣздъ его . . . . .	143644	140270	—	—	—	—	—	171491	—	4128	36755	496288
Въ г. Кольванн . . . . .	3262	3246	—	—	—	—	—	300	—	35	30	7873
Въ г. Нарымъ . . . . .	620	1120	—	—	—	—	—	412	—	40	11	2203
Въ г. Барнаулъ . . . . .	7680	4110	—	—	—	—	—	—	—	—	—	11790
Уѣздъ его . . . . .	497636	496469	—	—	—	—	—	618832	—	—	77117	1690054
Въ г. Бійскѣ . . . . .	2896	2681	—	—	—	—	—	446	—	—	13	6030
Уѣздъ его . . . . .	375239	339394	1661	—	—	520	—	424496	—	66311	105001	1312622
Въ Змѣиногор. уѣздѣ . . . . .	209188	182745	—	1096	—	—	—	201594	1730	8673	22755	627781
Въ г. Каинскѣ . . . . .	1315	1694	—	—	—	—	—	710	—	82	125	3926
Уѣздъ его . . . . .	136324	190886	—	—	—	—	—	227185	—	—	29890	584288
Въ г. Кузнецкѣ . . . . .	1235	1641	—	—	—	—	—	321	—	64	39	3300
Уѣздъ его . . . . .	125695	108948	—	—	—	—	—	118554	—	2838	26163	382198
Въ г. Мариинскѣ . . . . .	2016	2200	—	—	—	—	—	1500	—	—	600	6316
Уѣздъ его . . . . .	72477	84559	—	—	—	—	—	138605	—	—	47151	342792
Итого . . . . .	1585543	1562785	1661	1096	—	520	—	1904558	1730	82391	346454	5486738

Изъ этой таблицы видно, что количество всего скота въ теченіе года въ общемъ уменьшилось на 18261 голову, а

именно: лошадей—на 25418, овецъ—на 318, козъ—на 8394 и свиней—на 4003, за то увеличилось количество крупнаго рогатаго скота на 20733 и верблюдовъ—на 200 головъ. По количеству лошадей и вообще скота первое мѣсто принадлежитъ уѣзду Барнаульскому, а второе Бійскому, меньше всего скота въ уѣздѣ Маринскомъ.

Скотоводство въ Томской губерніи издавна велось въ широкихъ размѣрахъ, благодаря земельному простору, дешевизнѣ содержанія скота, а равно сильно распространенному извозному промыслу. Начавшееся въ 80-хъ годахъ переселенческое движеніе создало усиленный спросъ на рабочій скотъ, а Восточная Сибирь издавна служила для Томской губерніи главнымъ скотоводческимъ рынкомъ.

Такимъ образомъ, скотоводство какъ и земледѣліе служить здѣсь не только для удовлетворенія извѣстныхъ потребностей населенія, но является главнымъ источникомъ дохода, обеспечивающимъ его благосостояніе.

Средняя цѣна на скотъ въ уѣздахъ губерніи въ отчетномъ году была слѣдующая:

У ъ з д ы.	На лошадей.		На рогатый скотъ.		На овецъ.		На свиней.	
	Руб.	К.	Руб.	К.	Руб.	К.	Руб.	К.
Томскій . . . . .	32	—	15	—	2	—	6	—
Каинскій . . . . .	27	—	14	50	1	10	3	30
Маринскій. . . . .	20	—	15	—	1	80	4	50
Барнаульскій. . . . .	30	—	14	—	2	50	6	—
Кузнецкій . . . . .	20	—	15	—	2	—	4	—
Бійскій. . . . .	20	—	13	—	2	—	5	—
Змѣиногорскій . . . . .	30	—	14	—	2	—	5	—

### *Промыслы сельскаго населенія.*

Какъ уже было замѣчено выше, главное занятіе сельскаго населенія Томской губерніи составляютъ хлѣбопашество и скотоводство, промыслы же должны быть отнесены къ второстепеннымъ факторамъ народнаго хозяйства, служащимъ лишь подспорьемъ въ сельскомъ хозяйствѣ.

Между промыслами наибольшее значеніе для населенія имѣютъ извозъ, пріисковыя работы, рыболовство, звѣроловство и добыча кедроваго орѣха.

О размѣрахъ этихъ промысловъ можно судить по ниже-слѣдующей таблицѣ, въ которой показано количество семей, занимавшихся тѣмъ или другимъ промысломъ въ отчетномъ году.

Какимъ промысломъ.	У ъ З Д Ы.							Итого въ 1900 году.
	Томскій.	Каинск.	Маринскій.	Барнаулскій.	Бійскій.	Кузнецкій.	Змѣногорскій.	
Извозомъ. . . . .	1531	150	62	2265	890	500	358	5756
Пріисковыми работами .	951	1530	1486	597	200	1200	212	6176
Орѣховымъ. . . . .	59	390	477	31	50	160	118	1285
Звѣринымъ. . . . .	275	—	88	363	190	100	—	1016
Рыболовнымъ. . . . .	3987	—	—	1155	280	150	—	5572
ИТОГО. . .	6803	2070	2113	4411	1610	2110	688	19805

Изъ приведенныхъ свѣдѣній видно, что извозному промыслу и пріисковымъ работамъ въ ряду другихъ промысловъ принадлежитъ первое мѣсто. Наибольшее число семействъ, занимающихся извозомъ, приходится на уѣзды горнозаводскіе, въ которыхъ существуетъ постоянный подвозъ руды на заводы. Извозный промыселъ, такъ называемая „ямщина“ въ Маринскомъ уѣздѣ, чрезъ предѣлы котораго пролегаль главный Сибирскій трактъ, а нынѣ проведена желѣзная дорога, постепенно прекращается, за то какъ въ этомъ, такъ равно и въ прочихъ уѣздахъ губерніи замѣчается увеличеніе числа лицъ, поступающихъ на пріисковыя работы. Кромѣ того, по имѣющимся даннымъ, семьи, переставшія заниматься извозомъ, въ большинствѣ случаевъ обратились къ хлѣбопашеству и находятъ это занятіе хотя болѣе тяжелымъ, но за то болѣе постояннымъ и выгоднымъ.

Число семей, работавшихъ на золотыхъ промыслахъ, увеличилось съ 5493 до 6176 и главнымъ образомъ въ Кузнецкомъ, Маринскомъ и Каинскомъ уѣздахъ. Такое увеличеніе числа лицъ, занимающихся пріисковыми работами, безъ сомнѣнія, слѣдуетъ объяснить отсутствіемъ, на первое время, при измѣнившихся, въ зависимости отъ проведенія рельсоваго пути, условіяхъ жизни и хозяйства, болѣе выгодныхъ для рабочаго населенія занятій, а равно усиленнымъ спросомъ рабочихъ рукъ на золотые промыслы.

Въ числѣ промысловъ, имѣющихъ существенное значеніе въ экономической жизни населенія губерніи, слѣдуетъ отмѣтить пчеловодство, которое развито почти во всѣхъ уѣздахъ губерніи, преимущественно же въ Бійскомъ и Змѣногорскомъ, въ которыхъ насчитывается 287321 колодка пчель и 9982 пчеловода, въ Томскомъ уѣздѣ 101189 колодка и 3603 пчеловода, въ Кузнецкомъ до 95000 колодокъ и до 3000 пчеловодовъ, въ Барнаульскомъ 48841 колодка и до 2226 пчеловодовъ и въ Маринскомъ 33144 колодки и 1346 пчеловодовъ.



Рыбный и ореховый промыслы занимают также весьма видное мѣсто въ числѣ источниковъ народнаго благосостоянія, а въ нѣкоторыхъ мѣстностяхъ губерніи, какъ на примѣръ въ Нарымскомъ краѣ, они служатъ даже исключительными занятіями населенія, дающими послѣднему средства къ существованію.

Хорошій заработокъ поселяне имѣютъ еще и отъ промысловъ щепного, шерстобитнаго, пимокатнаго, отъ обжиганія угля и смолочуренія, но, къ сожалѣнію, опредѣлить доходность этихъ промысловъ, при боязливомъ нежеланіи населенія сообщать свѣдѣнія о своихъ заработкахъ, не представляется возможнымъ.

### *Промышленность заводская и фабричная.*

Фабрикъ и заводовъ, дѣйствовавшихъ въ отчетномъ году, въ Томской губерніи, было 9009, число рабочихъ въ нихъ 18600, а сумма производства 5880675 р. По сравненію съ предъидущимъ годомъ количество заводовъ и фабрикъ увеличилось на 4211, число рабочихъ на 5475 и сумма производства—на 1132335. Самые доходные заводы: крупчаточныя мельницы (12), сумма производства которыхъ равнялась 997200 руб., потомъ винокуренные заводы (17), давшіе 1355979 р., далѣе водочные заводы (4), доходность которыхъ нечисляется въ 130700 руб. и наконецъ свѣчные-восковые, (4) производящіе оборотовъ на 60500 руб.

Управленіемъ Акцизными сборами Томской губ. и Семипалатинской области доставлены слѣдующія статистическія данныя:

**А. По винокуренному производству.** Въ 1900 г. въ Томской губерніи дѣйствовало 12 винокуренныхъ и 1 дрожжево-винокуренный заводъ. Для производства винокуренія на этихъ заводахъ употреблено припасовъ.

муки ржаной= . . . . .	738555 пуд.
солоду сухого . . . . .	115817 пуд.
муки пшеничной . . . . .	166663 пуд.
ржи въ зернѣ . . . . .	192770 пуд.
муки овсяной . . . . .	6550 пуд.
солоду зеленого . . . . .	80169 пуд.
картофеля . . . . .	52689 пуд.

Всего хлѣбныхъ припасовъ употреблено 1353213 пуд. Изъ перечисленныхъ припасовъ выкурено 40-градуснаго спирта 1303630,3 вед., болѣе прошлаго года на 169426,3 вед. Характеръ винокуренія коммерческо-промышленный.

Продажныя цѣны на вино были слѣдующія: оптомъ, при продажѣ бочками торговцамъ, отъ 5 р. 30 к. до 7 р. 40 к., при продажѣ ведрами потребителямъ, отъ 6 р. 20 к. до 8 р. 50 к. и раздробительно, при продажѣ ведрами отъ 1/4 до 3-хъ ведеръ, отъ 7 до 9 р., а мелкими частями до 1/4 ведра, отъ 7 до 10 р. ведро. Высшая цѣна на вино была въ Нарымскомъ краѣ, Томской губерніи.

**По водочному производству.** Въ 1900 году въ Томской губернии дѣйствовали 5 водочныхъ заводовъ, выдѣлывавшихъ водочныя издѣлія. На заводахъ этихъ выдѣлано водочныхъ издѣлій 14899,35 вед., менѣе противъ прошлаго года на 171,53  $\frac{1}{2}$  вед. Бандерольнаго и дополнительнаго сбора съ водочныхъ издѣлій поступило 18576 р. 66 к., болѣе прошлаго года на 1829 р. 54 к. На выдѣлку водочныхъ издѣлій употреблялись морсы, изготовленные на самыхъ водочныхъ заводахъ, заливаемъ ягодъ мѣстнаго произрастанія виномъ и спиртомъ, или въ незначительномъ количествѣ эссенціи, привозимыя изъ Европейской Россіи. Приготавливались водочныя издѣлія преимущественно невысокаго качества, благодаря отсутствію спроса на высшіе сорта ихъ. Продажная цѣна существовала отъ 6 до 16 р. за ведро и лишь незначительное количество высшихъ сортовъ продавалось по цѣнамъ до 35 р. за ведро.

**В. По дрожжевому производству.** Сухія прессованныя дрожжи въ 1900 году выдѣлывались въ Томской губернии на 1 дрожжево-винокуренномъ заводѣ и 2 дрожжевыхъ заведеніяхъ безъ винокуренія, которыми на выдѣлку дрожжей употреблено хлѣбныхъ припасовъ 32412 пуд. и выдѣлано изъ нихъ и обандеролено 155116 фунтовъ, болѣе предыдущаго года на 32673  $\frac{1}{2}$  фун. Бандерольнаго сбора поступило 15350 р., болѣе предыдущаго года на 2598 руб. 75 коп. Продажная цѣна на дрожжи существовала отъ 45 к. до 75 к. за фунтъ раздробительно, а оптомъ отъ 30 к. до 45 к. Потребителями этихъ дрожжей являются преимущественно горожане, сельское же населеніе обходится дрожжами собственнаго приготовленія.

**Г. По пиво-медоваренному производству.** Въ 1900 году въ Томской губернии дѣйствовали 16 пивоваренныхъ заводовъ, на которыхъ было выварено пива 278443 ведра, болѣе 1899 года на 42751 ведро.

На приготовленіе пива употреблялся ячмень мѣстнаго произрастанія и хмѣль. Хмѣль употреблялся польскій, вольнскій и заграничный. Пиво приготавливалось преимущественно „баварское“ и „вѣнское“ и въ незначительномъ количествѣ „русское“. Продажная цѣна на пиво существовала: оптомъ отъ 1 р. 40 к. до 3 р. за ведро, а въ розницу отъ 2 р. 10 к. до 4 р. 25 к. за ведро. Главными потребителями пива являются городскіе жители, но и въ деревняхъ потребленіе заводскаго пива начинаетъ развиваться и почти во всѣхъ большихъ селахъ имѣется его продажа.

Отдѣльныхъ медоваренныхъ заводовъ въ Томской губернии нѣтъ; они находятся при пивоваренныхъ. Въ 1900 году было выварено меда 1685 ведеръ, менѣе противъ 1899 года на 255 ведеръ. Для приготовленія этого напитка употреблялся сибирскій медъ или сахаръ съ прибавленіемъ корицы, гвоздики и проч. Медъ вываривался невысокаго качества.

**Д. По спичечному производству.** Выдѣлкою спичекъ въ 1900 г. занимались 2 фабрики, на которыхъ выработано безфосфорныхъ спичекъ 2943824250 штукъ, менѣе предыдущаго года на 753000750 штукъ, что произошло влѣдствіе того, что

одна изъ фабрикъ сгорѣла и, по возобновленіи, начала производство спустя почти четыре мѣсяца послѣ пожара. Спички сбывались въ Томской губерніи и Семипалатинской области, а равно вывозились въ предѣлы Восточной Сибири. Цѣны на нихъ существовали слѣдующія: оптомъ отъ 6 р. 20 к. до 6 р. 50 к. и въ розницу отъ 7 р. до 8 р. за ящикъ. Фосфорныя спички не выдѣлывались совсѣмъ.

**Е. По табаководству и торговлѣ табакомъ.** Табачныхъ фабрикъ въ Томской губ. не было. Табакъ „махорка“ засѣвался исключительно крестьянами въ огородахъ наравнѣ съ овощами. Въ 1900 г. подъ посѣвъ табаку была занята площадь въ 173 дес. 1150 кв. саж. Собрано табаку низшаго сорта 7501 пуд. 33 фун., менѣе противъ 1899 г. на 732 п. Уменьшеніе сбора табаку произошло отъ сокращенія площади посѣва и, главнымъ образомъ, отъ неблагоприятныхъ атмосферическихъ условій этого года. На торговлю табачными издѣліями и листовымъ табакомъ выдано 3415 годовыхъ и 2438 полугодовыхъ патентовъ.

**Ж. По торговлѣ крѣпкими напитками.** Торговля крѣпкими напитками производилась изъ 77 оптовыхъ складовъ и изъ 1335 мѣстъ раздробительной продажи, какъ-то: ренсковыхъ погребовъ, трактирныхъ заведеній, питейныхъ домовъ и проч., въ числѣ которыхъ было 349 общественныхъ питейныхъ заведеній въ крестьянскихъ селеніяхъ. Патентнаго сбора поступило 282091 р. 78 к., менѣе противъ прошлаго года на 10469 р. 32 к.

**3. Сравнительныя свѣдѣнія объ акцизныхъ доходахъ по Томской губерніи.**

	Въ 1899 г.		Въ 1900 г.		Противъ 1899 года.			
					Болѣе.		Менѣе.	
	Рубли.	К.	Рубли.	К.	Рубли.	К.	Рубли.	К.
1. Акциза съ вина и спирта	4683237	12	4589648	17	—	—	93588	95
2. Акциза съ пива и меда .	60830	90	78648	10	17817	20	—	—
3. Бандерольнаго сбора:								
а) съ водочныхъ издѣлій	16747	12	18576	66	1829	54	—	—
а) съ дрожжей . . . . .	12751	25	15350	—	2598	75	—	—
в) со спичекъ . . . . .	102509	43	97369	25	—	—	5140	18
4. Табачнаго дохода . . . . .	41229	—	45141	25	3912	25	—	—
5. Патентнаго сбора . . . . .	292561	10	282091	78	—	—	10469	32
6. Взысканія штрафовъ за нарушение Уставовъ: питейнаго, спичечнаго, табачнаго и случайныхъ поступлений . . . . .	8177	66	4911	24	—	—	3266	42
<b>ИТОГО . . . . .</b>	<b>5218043</b>	<b>58</b>	<b>5131736</b>	<b>45</b>	<b>26157</b>	<b>74</b>	<b>112464</b>	<b>87</b>
					<b>Менѣе . . . . .</b>		<b>86307</b>	<b>13</b>

О состояніи горнаго дѣла въ Алтайскомъ округѣ доставлены слѣдующія статистическія данныя.

Наименованіе заводовъ, фабрикъ и рудниковъ.	Число фаб- рикъ.	Число ра- бочихъ.	Количество металловъ, получ. въ 1900 г.										
			Золото.				Серебро.			Мѣдь.	Камен- ныхъ издѣліи.		
			П.	Ф.	З.	Д.	П.	Ф.	З.	Пуд.		Руб.	
Сузунскій . . . . .	1	232	—	—	—	—	—	—	—	—	—	10513	—
Салаирскій . . . . .	1	765	6	3	61	57	—	—	—	—	—	—	104923
Сугатовскій . . . . .	1	26	—	—	—	—	—	—	—	—	—	2700	—
Змѣевская электрическая фабрика.	1	99	—	2	5	35	153	4	52	—	—	5328	—
Кольчавская шлифовальн. фабрика	1	164	—	—	—	—	—	—	—	—	—	—	26631

Кромѣ того существуетъ Риддерскій рудникъ, находящійся въ 170 верстахъ отъ Змѣиногорскаго и расположенный по правому берегу рѣки Филишовки, впадающей въ рѣку Тихую.

Изъ Риддерскаго рудника добывается золотосодержащій кварцъ, изъ котораго, чрезъ протолчку на фабрикахъ, получается шламъ. Шламъ этотъ обрабатывается на шести концентраторахъ (фрюваннерахъ), а полученный тяжелый шликъ (головка) расплавляется въ круглой шахтной печи.

Добыча кварца производится динамитомъ и имъ же добываются сланцы, прикрывающіе рудную жилу.

Въ 1900 году на добычу 467070 пуд. кварца употреблено 13593 р. 86 к., причемъ 1000 пуд. кварца стоитъ 29 руб. 10½ к. При добычѣ кварца и съемѣ пустыхъ породъ было горнорабочихъ 126 человекъ и вспомогательныхъ 12 человекъ, всего выполнено поденщинъ 23807, при средней стоимости поденщины отъ 25 к. до 1 р.

Изъ кварца, протолченнаго и промытаго въ 1900 году въ количествѣ 420000 п., получено 20868 п. головки.

Перевозка кварца отъ разноса къ фабрикамъ на разстояніи 210 сажень производилась на казенныхъ лошадяхъ. Протолчка кварца производится въ толчеяхъ, приводимыхъ въ дѣйствіе колесами, въ фабрикахъ № 2 и 3, при 36 пестахъ, въ каждой по одному колесу въ 24 силы каждое.

На полученіе 20868 п. головки съ содержащимся въ ней металломъ израсходовано 23041 р. 92 к.

При протолчкѣ и промывкѣ плата рабочимъ производилась поденно: малолѣткамъ 30 к., а остальнымъ отъ 35 коп. до 80 к. за поденщину. Рабочихъ на этой работѣ было горнозаводскихъ 35 человекъ и вспомогательныхъ 24 человека, всего у нихъ поденщинъ 12230¾.

Расплавка головки производилась въ круглой шахтной печи. Въ 1900 г. проплавлено головки 31245 пуд.; получено отъ плавки: свинца очищеннаго 4005 п. и кунферштейна 1520 пуд. съ содержаніемъ мѣди 605 п. 20 фун. и бликоваго серебра 14 п. 15 ф. 80 зол., въ которомъ содержится золота 3 п. 5 ф. 10 зол. и серебра 10 пуд. 17 ф. 52½ зол.

На выплавку означенныхъ металловъ употреблено операціонныхъ и пакладныхъ расходовъ 64928 руб. 68 коп.

При расплавкѣ головки и проч. задолжалось горнорабочихъ 35 и вспомогательныхъ 12 человекъ, всего у нихъ 6042 поденщины. Плата производилась плавильнымъ мастерамъ помѣсячно (по 20 руб. въ мѣсяць 2 челов.), а остальнымъ рабочимъ поденно, отъ 30 до 85 коп. Двигателемъ для вентилятора Беккера служить турбина Дейтала въ 20 силъ.

Въ теченіе 1900 г. заготовлено дровъ въ *курентъ* 809<sup>3</sup>/<sub>4</sub>; курен. саж. Сплавлено по рѣчкѣ Журавлихъ 600 саж.—для выжига изъ нихъ угля. Плата производилась: за рубку дровъ по 2 р. съ сажени, а при сплавѣ дровъ и выжигѣ угля—поденно—отъ 30 до 60 коп. за поденщину. Работало вспомогательныхъ рабочихъ 231 человекъ, у нихъ поденщинъ было 7558. Произведено расходовъ 4170 р. 93 коп.

Дѣйствовавшіе въ 1900 году Егорьевскіе золотые промыслы, состоящіе въ вѣдѣніи Главнаго Управленія Алтайскаго округа и принадлежащіе Кабинету Его Императорскаго Величества, находятся въ Кузнецкомъ и Барнаульскомъ уѣздахъ Томской губерніи.

Въ Кузнецкомъ уѣздѣ добыча золота производилась: по р.р. Чесноковой, Чубурѣ, Лебедихѣ, Ключу Большому, впадающему въ рч. Касьму, по притокамъ и склонамъ рч. Урь, впадающей въ р. Иню, и по рч. Преображенкѣ, впадающей въ рч. Мунгай-притокъ р. Аламбая.

Въ Барнаульскомъ уѣздѣ: по притокамъ и склонамъ р. Суэньги, впадающей въ р. Бердь, по р.р. Большія Тайлы и ея притокамъ, рч. Листвянкѣ и ключу Маромыгинскому; по р.р. Верхнія-Тайлы, Березовой, Омихѣ, Петровкѣ, Мостовушкѣ и Хайрюзовкѣ (притокъ нижней Каменки); по притокамъ и склонамъ р. Кинтерена; по логамъ: Сухому, Пимугинскому и рч. Каменкѣ и по правымъ притокамъ р. Берди; р.р. Крохалевкѣ, Кривушкѣ и ключу Семенову.

По перечисленнымъ рѣчкамъ и логамъ толщина торфовъ отъ 0 до 36 арш., толщина же песковъ отъ 3 верш. до 3 арш. Среднюю толщину торфовъ можно принять въ 10 арш., а песковъ въ 1<sup>1</sup>/<sub>2</sub> арш. Почва розсыпей и окружающихъ ихъ породъ состоитъ изъ перемежающихся между собою извѣстняковъ и метаморфическихъ породъ.

Добыча золотосодержащихъ песковъ производилась подземными (ортами) и открытыми (разрѣзами) работами, при чемъ выработано 18030,28 квадр. саж., добыто и промыто песковъ 9015,14 куб. саж. или, принимая кубическую сажень въ 1000 пуд.,—9015140 пудовъ, изъ которыхъ, при содержаніи въ нихъ золота 38 дол., получено золота 9 п. 12 ф. 42 з. 5 дол.

На добычу этого количества золота произведено всѣхъ расходовъ 134302 руб. 58 коп.

Добыча золота производилась хозяйскими-валовыми и старательскими-золотничными работами. Первыми добыто и промыто песковъ 5412360 пуд., изъ которыхъ, при содержаніи золота 34 дол., получено шлихового золота 5 п. 1 ф. 7 зол. 92 доли, а вторыми—добыто и промыто песковъ 3602780 пуд., при содержаніи же золота въ  $43\frac{1}{2}$  дол., такового получено 4 п. 11 ф. 34 з. 19 дол.

Старательскія работы имѣютъ большее развитіе зимою, когда населеніе свободно отъ полевыхъ работъ.

Промывка песковъ производилась на вапгердахъ и шлюзахъ.

Рабочихъ, въ теченіе 270 рабочихъ дней, задолжалось, при добычѣ и промывкѣ песковъ, 735 человекъ.

На принадлежащихъ Кабинету Его Императорскаго Величества соляныхъ озерахъ Алеусской и Боровой системъ поваренной соли, добытой Главнымъ Управленіемъ Алтайскаго округа, къ 1-му января 1900 г. оставалось въ запасѣ на Бурлинскомъ озерѣ 42320 п. и на Боровыхъ—146685 пуд., а всего—189005 пудъ.

Въ теченіе отчетнаго года вновь добыто соли: на Бурлинскомъ озерѣ—875090 пуд. и на Боровыхъ озерахъ—1182308 п. (изъ нихъ  $21249\frac{1}{2}$  п. составляютъ привѣсъ), а израсходовано соли—на Бурлинскомъ озерѣ 152164 пуд. и на Боровыхъ озерахъ—344498 п., всего—496662 пуд. Такимъ образомъ къ 1-му января 1901 г. осталось въ запасѣ соли, добытой на средства Кабинета Его Величества: на Бурлинскомъ озерѣ 765246 пуд., на Боровыхъ озерахъ—984495 пуд., всего 1749741 пудъ.

Глауберовой соли въ 1900 г. состояло на приходѣ 235382 п. (изъ нихъ 205516 пуд. добыто въ 1900 г.); въ теченіе 1900 г. продано 205382 пуд.; къ 1-му января 1901 года осталось 30000 пуд.

Продажная цѣна на поваренную соль, на мѣстахъ добычи, существовала въ 8 коп. за пудъ, а на глауберову—6 коп.

Добываемая въ округѣ поваренная соль сбывается, главнымъ образомъ, въ Томскую и Тобольскую губерніи и идетъ для надобностей мѣтнаго населенія, а равно Сибирскому казачьему войску для соленія рыбы при войсковой „рыбалкѣ“ въ Семипалатинской области.

Завѣдываніе и надзоръ за озерами возложены на Управляющаго Озернымъ имѣніемъ, одного изъ его помощниковъ, смотрителя и 8 надсмотрщиковъ.

Для охраненія соляныхъ бугровъ и магазиновъ имѣются 6 караульщиковъ.

Частные золотые прииски находятся въ Алтайскомъ горномъ округѣ и въ округѣ Мариинскомъ. На всѣхъ приискахъ Алтайскаго горнаго округа добыто золота 72 пуд. 1 фун. 24 зол. 3 дол., а Мариинскаго 34 пуд. 1 фун. 68 зол. 95 дол.

Всего рабочихъ на промыслахъ Томской губ. было 4290 человекъ, въ томъ числѣ въ Мариинскомъ округѣ: 1665 чело-

вѣкъ, въ Алтайскомъ округѣ: 2625 человекъ. Въ общемъ количествѣ задолжавшихся людей — женщинъ до  $6\frac{1}{2}\%$ , которыя исполняютъ такъ называемыя вспомогательныя работы, какъ то: кашеваровъ, мукосѣекъ, поломоекъ, прислугъ и т. п.; подростковъ до  $1\frac{1}{2}\%$ , задолжаемыхъ обыкновенно для отвозки гальки и эфеля; на горныхъ работахъ задолжается  $50\%$  всѣхъ людей, остальные носятъ названія мастеровыхъ, разночинцевъ и поторжныхъ, исполняютъ обязанности конюховъ, нарядчиковъ, шорниковъ и проч.

На промысла Маріинскаго округа и Сѣверно-Восточной части Алтайскаго округа рабочіе нанимались изъ подтаежныхъ селъ и деревень: Тисуля, Боготола, Ужура и улуса Чебаки (с. Покровское).

Рабочіе принадлежатъ частью къ мѣщанамъ городовъ Томска, Ачинска и Маріинска, частью же состоятъ изъ крестьянъ и ссыльно-поселенцевъ волостей Дмитріевской, Покровской, Назаровской и инородцевъ Кизильской степной думы.

Въ Юго-Восточной части Алтайскаго округа на Абаканскихъ прискахъ, работали обыватели тѣхъ же мѣстъ, при чемъ значительную часть составляли крестьяне Минусинскаго уѣзда.

На прискахъ Алтайскаго округа въ южной части его рабочіе нанимались въ г. г. Бійскѣ и Кузнецкѣ и въ селахъ, лежащихъ около тайги.

Кромѣ жалованья рабочимъ производится на счетъ промышленниковъ пищевое довольствіе, которое въ большинствѣ случаевъ отпускается деньгами и прибавляется къ жалованью отъ 4 р. 50 к. до 5 и 6 р. въ мѣсяць на человека, а въ концѣ года, съ начала новой операци, до 6 р. въ мѣсяць, вслѣдствіе вздорожанія цѣны на хлѣбъ.

Больные рабочіе, находящіеся въ больницѣ, всегда пользуются готовою пищею. Пищевое довольствіе рабочихъ, состоящихъ на хозяйскомъ содержаніи, обозначено ниже.

Общій годовой заработокъ на каждаго рабочаго составляетъ отъ 100 до 250 р., кромѣ стоимости пищевого довольствія. Были случаи заработка рабочими и большей суммы, но въ этихъ случаяхъ играютъ роль старательскія работы и подъемное золото.

Въ отчетномъ году казармы на прискахъ Южно-Алтайскаго и Алтайскаго дѣлъ, а равно на большей части другихъ присковъ Алтайскаго округа были въ довольно хорошемъ состояніи, въ существенныхъ чертахъ, согласно изданному 18 сентября 1898 г. обязательному постановленію Горнозаводскаго присутствія, нѣсколько хуже другихъ были въ лѣто отчетнаго года казармы на прискахъ Т-ва Кузнецовыхъ, но и онѣ послѣ сдѣланныхъ исправленій могутъ считаться удовлетворительными.

Въ Маріинскомъ округѣ хорошія казармы имѣлись на прискахъ Иваницкаго, Родюкова, Попова, Буткевича, Миллеръ, Минскаго и нѣкоторыхъ другихъ; на большей же части

пріисковъ онѣ далеко не удовлетворяли требованіямъ обязательнаго постановленія Горнозаводскаго присутствія, а на нѣкоторыхъ были настолько плохи, что были составлены протоколы и пріисковыя управленія были привлечены къ отвѣтственности.

Положеніе золотничныхъ рабочихъ (старателей) значительно хуже: они часто живутъ въ такихъ помѣщеніяхъ, что на каждаго человѣка едва хватаетъ  $\frac{1}{2}$  куб. саж. воздуха и пользуются хорошими помѣщеніями только въ тѣхъ случаяхъ, когда почему нибудь въ данное время нѣтъ контрактныхъ рабочихъ, а казармы имѣются хорошаго типа. Улучшеніе помѣщенія рабочихъ послѣдней категоріи едва ли возможно, такъ какъ лица эти обыкновенно работаютъ на пріискахъ, оставленныхъ болѣе или менѣе крупными предпринимателями и пользуются помѣщеніями стараго типа, возводить же для нихъ новыя постройки не выгодно, а имъ самимъ не подъ силу.

Въ одномъ изъ засѣданій Горнозаводскаго присутствія разъяснено, что постановленіе относительно обязательной постройки казармъ по опредѣленному плану не распространяется на пріиски, разрабатываемые старательскими работами.

Рабочіе со дня прихода на промысла и по день ухода съ нихъ, согласно обязательному постановленію Горнозаводскаго присутствія, получаютъ слѣдующее содержаніе:

Въ мѣсяцъ	}	Муки ржаной . . . . .	1 р. 25 ф.
		„ пшеничной . . . . .	20 ф.
		Крупы . . . . .	10 ф.
		Масла коровьяго . . . . .	1 ф.
		Чаю кирпичнаго . . . . .	$1\frac{1}{3}$ ф.
		Соли . . . . .	$\frac{3}{4}$ ф.
		Мяса въ день . . . . .	$1\frac{1}{4}$ — $1\frac{1}{2}$ ф.

Капуста въ нѣкоторыхъ случаяхъ замѣнялась другими приправами. Въ послѣднее время, какъ сказано выше, большинство золотопромышленниковъ стали нанимать рабочихъ такимъ образомъ, что взаменъ отпускаемаго содержанія имъ дается прибавка къ жалованью (въ размѣрѣ отъ 4 р. 50 к. до 5 и 6 р.) и затѣмъ предоставляется имъ брать припасы въ магазинѣ по утвержденной Округнымъ Инженеромъ таксѣ; такіе рабочіе считаются уже на своемъ содержаніи.

Относительно побѣговъ рабочихъ слѣдуетъ замѣтить, что въ отчетномъ году случаи таковыхъ были незначительны.

Крупныхъ безпорядковъ на пріискахъ не было.

Денежныхъ взысканій съ рабочихъ за разные проступки поступило 107 р.

На всѣхъ пріискахъ, имѣющихъ постоянную команду болѣе 50 человѣкъ, устроены больницы съ соотвѣтствующимъ количествомъ команды числомъ коекъ. Въ Мариинскомъ округѣ находится 10 больницъ, въ Алтайскомъ 20, съ такимъ же количествомъ фельдшеровъ.

Большую часть больницъ на пріискахъ лѣваго берега р. Томи, имѣя въ виду ихъ временное назначеніе, нужно счи-

80808



тать удовлетворительными, на приискахъ же Маріинскаго округа, напротивъ того, большинство больницъ были устроены весьма плохо и только къ концу года, согласно обязательному постановленію Горнозаводскаго присутствія отъ 13 декабря 1898 года, ихъ начали приводить въ болѣе удовлетворительное состояніе по указанію мѣстныхъ врачей.

Больницами Маріинскаго округа завѣдуетъ особый врачъ. Въ Алтайскомъ округѣ имѣются врачи на Пророко-Ильинскомъ приискѣ Т-ва Кузнецовыхъ и на промыслахъ лѣваго берега р. Томи. На Неожиданномъ приискѣ имѣется кромѣ того акушерка.

Что касается болѣзней рабочихъ, то преобладающей среди нихъ болѣзнью является ревматизмъ, какъ слѣдствіе частаго промоканія въ открытыхъ работахъ въ дождливое время и недостаточнаго высушиванія непромокаемыхъ шапокъ, куртокъ и сапоговъ, которые выдаются рабочимъ въ счетъ приисковаго управленія во время работъ въ мокрыхъ разрѣзахъ и водянистыхъ шурфахъ.

Количество больныхъ колеблется отъ 5 до 10%; въ число ихъ не входятъ такъ называемые льготные (отъ 3 до 8%), остающіеся на отдыхѣ.

Въ Маріинскомъ округѣ имѣется церковь на Ново-Покровскомъ приискѣ А. Д. Родюкова, въ Алтайскомъ—на Пророко-Ильинскомъ приискѣ Т-ва Кузнецовыхъ и Спасской резиденціи Алтайскаго золотопромышленнаго дѣла, а на Неожиданномъ и Андобинскомъ приискахъ Южно-Алтайскаго золотопромышленнаго дѣла имѣются молитвенные дома.

Кромѣ того въ приисковомъ районѣ по р. Мрассѣ, при улусѣ Каргинскомъ по рч. Кондомѣ и при устьѣ рч. Кобырчака, имѣются двѣ церкви Алтайской миссіи.

Церковью Маріинскаго округа завѣдывалъ мѣстный священникъ, церквями же Алтайскаго округа завѣдывали частью священники Алтайской миссіи, частью же священники ближайшихъ приходовъ.

Въ отчетномъ году несчастныхъ случаевъ съ рабочими при горныхъ работахъ было 14, въ томъ числѣ 4 со смертнымъ исходомъ.

Обычными несчастными случаями съ рабочими являются главнымъ образомъ переломы ногъ упавшей въ забоѣ земель. Въ зиму на приискахъ Маріинскаго округа оставалось до 350 рабочихъ.

Двухклассныя школы находятся на Андобинскомъ и Неожиданномъ приискахъ Южно-Алтайскаго золотопромышленнаго дѣла, Пророко-Ильинскомъ—Т-ва Кузнецовыхъ и на Верхне-Мрасскихъ приискахъ Алтайскаго золотопромышленнаго дѣла.

Въ отчетномъ году разрѣшено открывать школы грамоты; такія школы были открыты на 2-хъ приискахъ Маріинскаго округа, а именно: на Ново-Покровскомъ и Александровскомъ, кромѣ того золотопромышленники обязались подпиской открыть еще 4 школы грамоты въ 1901 году.

Всѣ школы содержатся на счетъ золотопромышленниковъ.

При каждой изъ двухклассныхъ школъ устроены метеорологическія станціи 1-го класса 2-го разряда, наблюденія въ которыхъ производятся учителями школъ или другими прискоковыми служащими. Устройство каждой станціи обошлось отъ 125 до 200 р.

Количество служащихъ, выраженное въ процентномъ отношеніи къ количеству рабочихъ, колеблется отъ 10 до 12<sup>0</sup>/<sub>0</sub>, получаемое ими жалованье очень разнообразно: на дѣлахъ мелкихъ промышленниковъ отъ 180 до 400 р., а крупныя компании платятъ отъ 200 до 2000 руб. Уполномоченные получаютъ отъ 4800 р. до 6000 р., не считая содержанія, которое составляетъ не менѣе 3000 р. въ годъ.

Въ общемъ числѣ рабочихъ находилось до 700 золотниковъ, которые работали на 46 прискахъ; кромѣ того на прискахъ, разрабатываемыхъ общими работами, золотниковъ и старателей было до 300 человѣкъ. Такимъ образомъ число контрактныхъ рабочихъ *именниковъ* доходило до 3290 человѣкъ. При золотничныхъ работахъ за золотникъ золота выплачиваютъ отъ 2 р. 40 к. до 3 р. 60 к., наименьшая плата производилась на промыслахъ Южно-Алтайскаго и Алтайскаго золотопромышленныхъ дѣлъ, наибольшая на прискахъ Кольбесской системы Маринскаго округа, гдѣ золото отличается очень высокой пробой. Дешевая плата золотничникамъ на лѣвомъ берегу р. Томи объясняется тѣмъ, что они получаютъ въ работу болѣе или менѣе извѣстные уже развѣданные участки.

Кромѣ того, въ томъ же горномъ округѣ изъ каменноугольныхъ копей дворянина Михельсона, расположенныхъ по рч. Алчедату и Мазаловскому Китату, въ отчетномъ году работали Васильевская и Алчедатская копи, на которыхъ задолжалось рабочихъ зимою до 300 человѣкъ, лѣтомъ до 400 человѣкъ. Добыто угля 4081913 пудовъ. Добычу по мѣстнымъ цѣнамъ можно опредѣлить въ 246000 руб.; продано угля на сумму 140000 руб.

Изъ каменноугольныхъ копей Лебедянскаго Товарищества, расположенныхъ въ смежности съ Судженскими копиями, работалась Макарьевская копь; задолжено рабочихъ—7794 поденщины, добыто угля 147758 пудовъ.

На Александро-Невской каменноугольной копи Юдалевичей добыто 19 к. с. угля, который употребленъ частью для кузнечной работы, частью же для дѣйствія мельницы тѣхъ же Юдалевичей.

Большинство рабочихъ живетъ въ хозяйскихъ казармахъ, нѣкоторые имѣютъ свои бараки. Всѣ рабочіе на своемъ содержаніи.

На каменноугольныхъ копияхъ Михельсона имѣется бесплатная больница съ постояннымъ врачомъ и фельдшерницей (она же акушерка).

Уголь перевозится на ст. Судженка Сибирской желѣзной дороги по особой вѣтви, при чемъ для надобностей Сибирской желѣзной дороги бесплатно, а для частныхъ лицъ по тарифу.

Сбытъ угля—исключительно на Сибирскую желѣзную дорогу; цѣна на мѣстѣ 8½ коп. пудъ, мелкій же уголь (штыбъ) по 5 коп. за пудъ.

### *Торговля.*

По доставленнымъ Казенною палатою свѣдѣніямъ, всѣхъ торговыхъ документовъ въ 1900 году было взято 25529, изъ нихъ 23278 годовыхъ и 2251 полугодовыхъ; всего на сумму 377703 р. 31 к. Въ числѣ свидѣтельствъ и документовъ на право торговли заключается 25 по первой гильдіи, 316 по второй гильдіи, 16942 свидѣтельствъ вообще для торговыхъ предпріятій, 2831 для промышленныхъ предпріятій и 5415 для личныхъ промысловыхъ занятій. Сравнительно съ предшествовавшимъ годомъ количество выданныхъ свидѣтельствъ увеличилось на 1663, а вырученная за нихъ сумма—на 12044 р. 71 к. Вообще же сборы за торговые документы, если присоединить къ нимъ штрафы и взысканія по всѣмъ видамъ торговли, увеличились въ отчетномъ году на 55760 р. 27 к.

Такое увеличеніе объясняется во 1-хъ постояннымъ развитіемъ въ губерніи торговой дѣятельности и во 2-хъ усиленною дѣятельностью податнаго надзора въ дѣлѣ выдачи промысловыхъ документовъ по закону 8 іюня 1898 года о Государственномъ промысловомъ налогѣ.

Относительно движенія грузовъ по Сибирской желѣзной дорогѣ въ 1900 году необходимо замѣтить слѣдующее: отчетный годъ, въ виду постигшаго нѣкоторыя мѣстности Сибири недорѣда хлѣбновъ, а равно осложненій на дальнемъ Востокѣ, долженъ быть признанъ въ этомъ отношеніи вообще неблагоприятнымъ для желѣзной дороги; тѣмъ не менѣе количество перевезенныхъ грузовъ не только не уменьшилось, а наоборотъ возрасло по сравненію съ предыдущимъ годомъ, такъ какъ въ 1900 году по Сибирской желѣзной дорогѣ товаровъ перевезено 42,000,000 пуд., между тѣмъ какъ въ 1899 году количество таковыхъ не достигло и сорока милліоновъ. Кромѣ того, на различныхъ станціяхъ Сибирской желѣзной дороги къ 1 января 1901 г. осталось не нагруженными около 1½ мил. пудовъ частныхъ грузовъ; послѣднее обстоятельство объясняется съ одной стороны недостаточною провозоспособностью желѣзной дороги, а съ другой тѣми затрудненіями движенія, которыя были вызваны перевозкою войскъ и воинскихъ грузовъ.

Торговля съ Западною Монголіей въ 1900 году продолжалась при прежнихъ неблагоприятныхъ условіяхъ, вслѣдствіе неудовлетворительнаго состоянія такъ называемаго Чуйскаго тракта, по которому въ настоящее время совершается главное торговое движеніе съ названною страной. Путь этотъ, являясь кратчайшимъ отъ г. Бійска въ г. Кобдо,—Западную Монголію и внутреннія провинціи Китая Ганьсу, Шань-си и другія, могущія представить богатые рынки для нашихъ мануфактурныхъ и фабричныхъ произведеній, идетъ отъ Бійска къ с. Онгудаю,

дальше направляется по долине рѣки Чуи и выходитъ на урочище Кошъ-Агачъ, около государственной границы, гдѣ производится перегрузка товаровъ и находятся купеческіе склады; отъ Кошъ-Агача дорога получаетъ два направленія: одна вѣтвь идетъ въ г. Улясутай, а другая въ г. Кобдо,—представляющіе собою торговые и административные центры Сѣверо-Западной Монголіи. На разстояніи приблизительно 240 верстъ—отъ Бійска до Онгудая—по Чуйскому тракту вполне возможно колесное движеніе, дальѣ же до Кошъ-Агача, гдѣ путь проходитъ сначала долиной рѣки Катуня, а затѣмъ тѣсною р. Чуи, дорога совершенно неудобна для колесной ѣзды, затруднительна для вьючнаго движенія и представляетъ даже извѣстныя опасности; извиваясь по берегу рѣки, она въ нѣкоторыхъ мѣстахъ проходитъ въ видѣ узкой, необдѣланной тропинки по карнизамъ береговыхъ утесовъ, называемымъ здѣсь „бомами“.

Неудобства Чуйскаго пути издавна уже обращали на себя вниманіе мѣстной администраціи, такъ въ 1868 г. Генераль-Губернаторъ Западной Сибири, Генераль-Адъютантъ Хрущевъ входилъ съ ходатайствомъ объ отпускѣ изъ государственнаго казначейства средствъ на устройство этой дороги, засимъ въ 1877 г. Генераль-Губернаторъ, Генераль-Адъютантъ Казнаковъ также поднималъ вопросъ объ устройствѣ колеснаго сообщенія между Бійскомъ и Кошъ-Агачемъ. Позднѣе какъ мѣстная власть, такъ и купечество начали усиленно ходатайствовать объ улучшеніи существующей между Онгудаемъ и Кошъ-Агачемъ тропы и объ устройствѣ въ нѣкоторыхъ мѣстахъ мостовъ для безпрепятственнаго движенія торговыхъ каравановъ отъ китайской границы до г.г. Бійска и Барнаула. Объ улучшеніи существующей между названными пунктами тропы уже давно ходатайствуютъ и мѣстные консулы, заявляя, что развитіе торговыхъ сношеній съ Китаемъ невозможно, пока не будетъ упорядоченъ путь между Онгудаемъ и Кошъ-Агачемъ. Все выше упомянутыя ходатайства въ настоящее время увѣнчались успѣхомъ: по Высочайше утвержденному въ 19 день декабря 1899 г. Положенію Комитета Сибирской желѣзной дороги опредѣлено отпустить 45000 р. на проведеніе вьючной тропы между селеніемъ Онгудаемъ и урочищемъ Кошъ-Агачемъ.

Независимо отъ этого на тотъ же предметъ отпущено Кабинетомъ Его Императорскаго Величества 20000 р. Путь между поселеніемъ Онгудаемъ и урочищемъ Кошъ-Агачемъ кромѣ торговаго значенія имѣетъ и государственное, такъ какъ при постоянно прогрессирующемъ развитіи края, необходимо принять мѣры для его обороны, которая невозможна безъ удобныхъ путей сообщенія; дальѣ, съ устройствомъ Чуйской дороги, на участкѣ отъ Онгудая до русско-китайской границы, нынѣ совершенно незаселенномъ, могутъ возникнуть русскія поселенія, при чемъ недостатокъ здѣсь удобныхъ для хлѣбопашества земель можетъ быть возмѣщенъ тѣми заработками, которые доставитъ населенію извозъ товаровъ: такимъ образомъ государственное значеніе указанной дороги выразится въ томъ, что устройство ея обусловитъ упроченіе русскаго элемента въ этомъ пограничномъ краѣ. Наконецъ, уст-

ройство Чуйскаго тракта, облегчивъ и удешевивъ для Бійскаго, Барнаульскаго и Кузнецкаго уѣздовъ торговья сношенія съ прилегающими пунктами Монголіи, будетъ способствовать экономическому развитію названныхъ уѣздовъ, которые по своимъ климатическимъ и почвеннымъ условіямъ, а равно естественнымъ производительнымъ силамъ, считаются лучшею и богатою мѣстностью.

Въ настоящее время работы по проведенію колеснаго пути отъ села Онгудая до урочища Кошъ-Агача сданы съ подряда за 60000 руб., при чемъ наблюденіе за таковыми возложено на Барнаульскаго Уѣзнаго Исправника командированнаго съ этою цѣлью въ Бійскій уѣздъ. Кромѣ того, по всеподданнѣйшему докладу Военнымъ Министромъ ходатайства Томскаго Губернатора, Государь Императоръ въ 24 день марта 1901 года соизволилъ на командированіе въ распоряженіе Губернатора двухъ офицеровъ и 30 нижнихъ чиновъ отъ частей 6-й саперной бригады для производства подрывныхъ работъ по улучшенію вьючной тропы отъ Онгудая къ границѣ Монголіи, съ отнесеніемъ потребнаго на это расхода на средства военного вѣдомства. Названные офицеры и нижніе чины уже прибыли въ Бійскій уѣздъ и подрывныя работы начаты лѣтомъ текущаго 1901 года.

Предметами вывоза въ Монголію теперь служатъ: хлопчатобумажныя ткани, сукно, невысокаго достоинства, различныя желѣзныя издѣлія: топоры, лопаты, замки, пилы и т. п. За полученный товаръ монголы расплачиваются преимущественно суркомъ, затѣмъ въ качествѣ мѣновыхъ товаровъ являются: хорекъ, лисица, соболь, мораль, лошади и разный мелкій скотъ; вывозится изъ Монголіи также верблюжья и баранья шерсть, а равно конскій волосъ.

## II. Подати и повинности.

### *Окладные сборы.*

Въ отчетномъ году государственнаго поземельнаго налога, подушной подати, оброчной подати, межеваго капитала, налога съ недвижимыхъ имуществъ и добавочнаго казеннаго сбора на государственныя повинности съ торговыхъ свидѣтельствъ слѣдовало къ поступленію:

Недоимокъ . . . . .	1350972 р. 28 к.
Оклада . . . . .	2009169 р. 78 к.
<hr/>	
Итого . . . . .	3360142 р. 6 к.

Вновь причислено:

Недоимокъ . . . . .	307172 р. 99 к.
Оклада . . . . .	919 р. 84 к.
<hr/>	
Итого . . . . .	308092 р. 83 к.

Изъ нихъ въ теченіе года исключено:

Недоимокъ . . . . .	16791 р. 49 к.
Оклада . . . . .	1454 р. 14 к.
<hr/>	
Итого . . . . .	18245 р. 63 к.

Въ теченіе года взыскано:

Недоимокъ . . . . .	1363676 р. 31 к.
Оклада . . . . .	1296354 р. 98 к.
<hr/>	
Итого . . . . .	2660031 р. 29 к.

Осталось не взысканныхъ къ 1 января 1901 г.

Недоимокъ . . . . .	277677 р. 47 к.
Оклада . . . . .	712280 р. 50 к.
<hr/>	
Итого . . . . .	989957 р. 97 к.

### *Губернскіе земскіе сборы.*

Губернскаго земскаго сбора, частныхъ волостныхъ повинностей, продовольственнаго, страховаго и экономическаго капитала, сбора на мировыя учрежденія и оброчной подати въ доходъ Кабинета Его Императорскаго Величества слѣдовало къ поступленію въ 1900 году:

Недоимокъ . . . . .	440108 р. 65 к.
Оклада . . . . .	374543 р. 97 к.
<hr/>	
Итого . . . . .	814652 р. 62 к.

Въ теченіе 1900 года вновь причислено:

Недоимокъ . . . . .	45595 р. 26 к.
Оклада . . . . .	158375 р. 32 к.
<hr/>	
Итого . . . . .	203970 р. 58 к.

Въ теченіе года исключено:

Недоимокъ . . . . .	32509 р. 66 к.
Оклада . . . . .	4372 р. 55 к.
<hr/>	
Итого . . . . .	36882 р. 21 к.

Въ теченіе года взыскано:

Недоимокъ . . . . .	108420 р. 23 к.
Оклада . . . . .	304092 р. 25 к.
<hr/>	
Итого . . . . .	412512 р. 48 к.

Осталось къ 1-му января 1901 года. . . . . 569228 р. 51 к.

Сумма эта состоитъ изъ:

Недоимокъ прежнихъ лѣтъ . . . . .	344774 р. 8 к.
Оклада 1900 года . . . . .	224454 р. 43 к.

Неокладныхъ сборовъ къ 1 января 1900 г. осталось:

Недоимокъ . . . . . 257339 р. 36 к.

Вновь причислено въ 1900 году:

Недоимокъ . . . . . 419135 р. 16 к.

Исключено недоимокъ . . . . . 41519 р. 44 к.

Взыскано недоимокъ . . . . . 236122 р. 36 к.

Осталось къ 1 января 1901 года:

Недоимокъ . . . . . 398832 р. 72 к.

По сравненію съ предъидущимъ годомъ:

недоимокъ болѣе на . . . . . 141493 р. 36 к.

### *Городскіе доходы и расходы.*

(Въ приложеніи вѣдомость № 9.)

Доходы городовъ Томекой губерніи въ 1900 году равнялись 634198 р. 78 к., т. е. были болѣе противъ предшествовавшаго года на 4939 р. 82½ к.; израсходовано же городами 716000 р. 65 к.; такъ что общій дефицитъ получился въ 81801 р. 87 к. Въ частности, превышеніе расходовъ надъ доходами было въ гг. Колывани 92 р. 88 к.,—Нарымѣ 889 р. 11 к.,—Барнаульѣ 20211 р. 64 к., Маріинскѣ 2393 р. 8 к., Бійскѣ 740 р. 77 к. и Томскѣ 59224 р. 16 коп.

### *Отпразвленіе натуральныхъ повинностей.*

#### **Выполненіе призыва къ исполненію воинской повинности.**

Дѣйствія уѣздныхъ по воинской повинности присутствій въ отчетномъ году закончились въ Маріинскомъ уѣздѣ—16 ноября, продолжаясь 4 дня, въ Кузнецкомъ уѣздѣ—20 ноября, продолжаясь 3 дня; въ Томекомъ уѣздѣ—30 ноября, продолжаясь 7 дней, въ Бійскомъ уѣздѣ—26 ноября, продолжаясь 8 дней, въ Барнаульскомъ уѣздѣ—30 ноября, продолжаясь 4 дня, въ Каинскомъ уѣздѣ—15 ноября, продолжаясь 3 дня и, наконецъ, въ Змѣиногорскомъ уѣздѣ—12 ноября, продолжаясь 4 дня.

Такимъ образомъ наибольшая продолжительность дѣйствій воинскаго присутствія замѣчается въ Бійскомъ уѣздѣ (8 дней), наименьшая же въ Каинскомъ и Кузнецкомъ уѣздахъ (3 дня).

По разверсткѣ назначено къ приему на службу—5105 чел.

Призыву къ исполненію воинской повинности подлежало:

а) по призывнымъ спискамъ . . . . .	17715
б) по дополнительнымъ спискамъ А . . . . .	—
в) по дополнительнымъ спискамъ Б . . . . .	672

---

Итого . . . . . 18388

Въ числѣ внесенныхъ въ призывные списки заключалось:

Имѣвшихъ право на льготу по семейному положенію:

I-го разряда . . . . .	3806
II-го разряда . . . . .	3700
III-го разряда . . . . .	1240
<hr/>	
Итого . . . . .	8746

Получившихъ отсрочку на окончаніе образованія .	17
Освобождено отъ воинской повинности по 62 ст. устава . . . . .	5

При осмотрѣ и приѣмѣ назначеннаго числа новобранцевъ:

Признано совсѣмъ неспособными къ военной службѣ . . . . .	1037
Назначена отсрочка . . . . .	697
Не явилось къ призыву . . . . .	295
Отправлено на испытаніе и назначено къ переосвидѣтельствуванію . . . . .	120

Въ счетъ положеннаго числа новобранцевъ по разверсткѣ принято на дѣйствительную службу:

Строевую . . . . .	5045
Нестроевую . . . . .	49
<hr/>	
Итого . . . . .	7243

Осталось въ недоборѣ . . . . .	4
Зачислено въ ратники ополченія . . . . .	9953

Въ числѣ принятыхъ на дѣйствительную службу заключается: мѣрою роста.

2 аршина 2 <sup>1</sup> / <sub>2</sub> вершка . . . . .	24
2 „ 3 „ . . . . .	157
2 „ 4 „ . . . . .	644
2 „ 5 „ . . . . .	1156
2 „ 6 „ . . . . .	1483
2 „ 7 „ . . . . .	1020
2 „ 8 „ . . . . .	469
2 „ 9 „ . . . . .	121
2 „ 10 „ . . . . .	17
2 „ 11 „ . . . . .	3
2 „ 12 „ . . . . .	„
<hr/>	
Итого . . . . .	5094



По сословіямъ:

1) Лицъ внесенныхъ въ ревизскія сказки, а равно приписанныхъ къ обществамъ послѣ ревизіи . . . . .	17581
2) Лицъ изъятыхъ отъ внесенія въ десятую народную перепись, а также вышедшихъ изъ податнаго состоянія послѣ ревизіи . . . . . „ . . . . .	134
Итого . . . . .	17715

По происхожденію:

Русскихъ (великорус., малорос. и бѣлорус.) . . . . .	5042
Поляковъ . . . . .	14
Эстовъ и проч. финскихъ племенъ . . . . .	2
Евреевъ . . . . .	23
Татарь . . . . .	18
Цыгань . . . . .	2
Итого . . . . .	5101

По вѣроисповѣданію:

Православныхъ и единовѣрцевъ . . . . .	4805
Раскольниковъ . . . . .	243
Проч. христіанъ . . . . .	10
Евреевъ . . . . .	23
Магометанъ . . . . .	20
Итого . . . . .	5101

Имѣющихъ право на сокращенные сроки службы:

По 1 пункту 64 ст. устава . . . . .	6
По 2 пункту 64 ст. устава . . . . .	16
По 3 пункту 64 ст. устава . . . . .	220
Умѣющихъ читать и писать или только читать . . . . .	1014
Итого . . . . .	1256

По семейному положенію:

Женатыхъ . . . . .	2344
Холостыхъ . . . . .	13
Итого . . . . .	2357

Въ отчетномъ году, по Высочайшему повелѣнію, была произведена мобилизація войскъ Сибирскаго военнаго округа, причемъ въ Томской губерніи призвано и поступило въ войска запасныхъ нижнихъ чиновъ: по Томскому уѣзду 5273 человекъ, Барнаульскому—11247, Каинскому—3608, Кузнецкому—2416, Мариинскому—2390, Бійскому—5634 и Змѣиногорскому—5494, а всего 36062 человекъ.

### III. Общественное благоустройство и благочиніе.

Въ 1900 году былъ произведенъ ремонтъ зданій тюремныхъ замковъ Томской губерніи на сумму:

Томскаго . . . . .	3453 р. 60 к.
Маріинскаго . . . . .	20 р. — к.
Каинскаго . . . . .	619 р. 21 к.
Барнаульскаго . . . . .	375 р. — к.
Бійскаго . . . . .	150 р. — к.
Кузнецкаго . . . . .	150 р. — к.
Томской центральной пересыльной тюрьмы . . . . .	392 р. 98 к.
Томскаго исправительнаго арестантскаго отдѣленія . . . . .	2565 р. 73 к.
Этаповъ . . . . .	42 р. — к.
<hr/>	
Итого . . . . .	7768 р. 52 к.

Сооруженіе Обь-Енисейскаго канала продолжалось и въ 1900 году. Въ теченіе года произведены слѣдующія работы:

1) Вполнѣ закончены работы по постройкѣ плотины и шлюза, такъ называемаго Александровскаго на 190 верстѣ, у устья рѣки Малаго Каса.

2) Производились подготовительныя работы и заготовка строительныхъ матеріаловъ для новаго шлюза, Георгіевскаго на 179 верстѣ, на р. Маломъ Касѣ, съ возведеніемъ гражданскихъ сооружений и хозяйственныхъ построекъ. Начаты постройкою шлюзъ и плотина.

3) Производились изысканія на устьѣ рѣки Большого Каса. Кромѣ этихъ работъ въ теченіе года производился по всему пути обыкновенный ремонтъ гидротехническихъ сооруженийъ пути, зданій, дорогъ и обыкновенный ремонтъ паровыхъ и не паровыхъ судовъ и землечерпательницъ. Построена плоскодонная 14-саженная баржа.

При работахъ дѣйствовали 4 паровыхъ судна, 2 землечерпательницы, 6 баржей и 1 карчеподъемница. Причемъ сдѣлано; 1) землечерпательницами: а) вынута наноснаго грунта на протяженіи 2621,85 пог. саж.; объемомъ:  $3621,85 \times 1,50 = 3932,77$  куб. саж., б) уширено и углублено отводное русло рѣки Малаго Каса на 179 вер. для постройки шлюза, для чего вынута земли 979 куб. саж. и в) тутъ же въ руслѣ рѣки вырытъ котлованъ подъ плотину объемомъ 500 к. с.

2) Паровыми судами на баржахъ въ теченіе навигаціи перевезено изъ Томска на работы и обратно разнаго казеннаго груза: матеріаловъ, припасовъ и проч. до 78000 пуд. и 955 рабочихъ.

3) Карчеподъемницей очищались рѣки: Ломоватая, Озерная и Малый Касъ въ предѣлахъ шлюзованныхъ частей пути

отъ карчей подводныхъ и надводныхъ съ вырубкой береговыхъ деревьевъ.

Въ отчетномъ году приведена къ концу постройка главнаго корпуса зданія Томскаго Технологическаго Института Императора Николая II, начатая съ весны 1896 года. Институтъ открытъ и занятія въ немъ начались 9 октября 1900 г.

Наконецъ въ 1900 году вполне оконченъ постройкой въ г. Томскѣ кафедральный соборъ во имя Святыя и Живоначальныя Троицы, который и освященъ въ маѣ мѣсяцѣ.

### *Почта и телеграфъ.*

(См. въ прил. вѣд. о движеніи почтово-телеграфной корреспонденціи).

Въ отчетномъ году почтоваго дохода въ Томской губерніи поступило 192473 руб., телеграфнаго 226197 руб., всего 418670 р., противъ предъидущаго года болѣе на 63323 руб.

### *Народная нравственность.*

По сообщеннымъ Прокуроромъ Окружнаго Суда свѣдѣніямъ въ Томской губерніи въ 1900 году было осуждено по Улож. о нак. 642 чел., изъ нихъ 602 мужчины и 40 женщ.; число преступленій, по которымъ они были осуждены, равнялось 508.

По количеству осужденныхъ первое мѣсто занимаютъ преступленія и проступки противъ собственности частныхъ лицъ (356 муж., и 28 жен.), второе мѣсто принадлежитъ преступленіямъ противъ жизни, здоровья и чести частныхъ лицъ (108 муж. 6 жен.), третье мѣсто занимаютъ преступленія и проступки по службѣ государственной и общественной (63). Далѣе идутъ: а) преступленія и проступки противъ порядка управленія (37 м. 3 ж.), б) противъ имущества и доходовъ казны (17 м.), в) противъ общественнаго благоустройства и благочинія (16 м. 3 ж.), г) противъ правъ семейныхъ (3 м.), и, наконецъ, д) противъ вѣры и ограждающихъ ее постановленій (2).

По возрасту преступники распредѣлялись такъ:

	Мужч.	Женщ.
Моложе 17 лѣтъ . . . . .	—	—
Отъ 17 до 20 лѣтъ . . . . .	41	6
Отъ 21 до 30 лѣтъ . . . . .	221	16
Отъ 31 до 40 лѣтъ . . . . .	166	8
Отъ 41 до 50 лѣтъ . . . . .	113	8
Отъ 51 до 60 лѣтъ . . . . .	46	2
Свыше 60 лѣтъ . . . . .	15	—

Изъ этого распредѣленія видно, что наибольшее число преступленій совершается въ возрастѣ отъ 21 до 30 лѣтъ, что число преступниковъ мужчинъ въ 15 разъ превышаетъ число преступницъ женщинъ.

*Свѣдѣнія о числѣ арестантовъ въ тюремныхъ замкахъ, пересыльной тюрьмѣ, исправительномъ арестантскомъ отдѣленіи и каталажныхъ камерахъ.*

(Въ приложеніи вѣдомость № 5).

Всѣхъ мѣстъ заключенія въ 1900 г. въ Томской губерніи состояло 178, изъ нихъ 160 въ уѣздахъ и 18 въ городахъ. Къ 1 января 1900 г. въ нихъ оставалось, 206 арестантовъ: изъ нихъ въ губернскомъ тюремномъ замкѣ и городскихъ острогахъ—1287 чел., въ центральной пересыльной тюрьмѣ—350 чел., въ исправительномъ арестантскомъ отдѣленіи—288 чел., въ каталажныхъ камерахъ въ уѣздахъ—244 и въ городахъ 37 человекъ.

Въ теченіе отчетнаго года арестантовъ поступило 42820 ч.: изъ нихъ въ губернской тюремной и городской слѣдственные остроги—4874 чел., въ центральную пересыльную тюрьму—5182, исправительное арестантское отдѣленіе 247, въ каталажныя камеры при городскихъ и уѣздныхъ полицейскихъ управленіяхъ, городскихъ участкахъ и волостныхъ правленіяхъ—32517 человекъ.

Выбыло въ теченіе года изъ городскихъ остроговъ 4643 ч., изъ исправительнаго арестантскаго отдѣленія—211 чел., изъ Томской пересыльной тюрьмы—5441 чел., изъ каталажныхъ камеръ въ городахъ и уѣздахъ—32562 чел., всего 42857 чел.

Общее количество арестантовъ, оставшихся во всѣхъ мѣстахъ заключенія Томской губерніи къ 1 января 1901 года, достигло 2169 человекъ.

### *П о ж а р ы.*

(См. въ приложеніи вѣдомость № 6).

Въ 1900 году въ Томской губерніи было 1826 пожаровъ; изъ нихъ 100 въ городахъ и 1726—въ уѣздахъ. Въ городахъ пострадали отъ огня 213 дворовъ, съ общей суммою убытковъ—891542 р., въ уѣздахъ—4841 дворъ, причемъ убытковъ причинено 729129 рублей.

Общая сумма убытковъ отъ пожаровъ въ губерніи равняется—1620674 р., по сравненію съ предъидущимъ годомъ пожарныхъ убытковъ болѣе на 1137706 рублей.

## **IV. Народное здравіе и общественное призрѣніе.**

*Медицинскій персоналъ: врачи, фельдшера, повивальныя бабки.*

Общее число гражданскихъ врачей въ Томской губерніи въ 1900 году было 112, изъ нихъ служащихъ 95 и вольно-

практикующихъ 17. Кромѣ того, было женщинъ-врачей—3, 11 дантистовъ и учениковъ при нихъ 2. Фельдшеровъ по всей губерніи было 130, фельдшерницъ 5 и лѣкарскихъ учениковъ 9. Повивальныхъ бабокъ было 90, изъ нихъ служащихъ 52 и вольнопрактикующихъ 37, фармацевтовъ при аптекахъ было 30 и аптекарскихъ учениковъ 20. Кромѣ того, было 39 оспопрививателей и 5 цирюльниковъ.

Распредѣленіе лицъ медицинскаго персонала по городамъ и уѣздамъ губерніи показываетъ нижеслѣдующая таблица:

	Врачей.	Женщинъ-врачей.	Фельдшерницъ.	Фельдшеровъ.	Лекарскихъ учениковъ.	Повивальныхъ бабокъ.
Городъ Томскъ . . . . .	70	2	2	23	2	24
Уѣздъ его . . . . .	6	—	—	15	—	7
Г. Каннскъ . . . . .	2	—	1	4	1	1
Уѣздъ его . . . . .	3	—	—	9	—	5
Г. Мариинскъ . . . . .	1	—	—	2	1	2
Уѣздъ его . . . . .	6	—	—	16	—	5
Г. Барнаулъ . . . . .	7	1	1	8	3	11
Уѣздъ его . . . . .	4	—	1	14	—	11
Г. Кузнецкъ . . . . .	1	—	—	—	1	1
Уѣздъ его . . . . .	3	—	—	7	—	4
Г. Бійскъ . . . . .	1	—	—	2	1	3
Уѣздъ его . . . . .	4	—	—	12	—	7
Г. Кольванъ . . . . .	—	—	—	2	—	1
Змѣиногорскій уѣздъ . . . . .	3	—	—	11	—	6
Г. Нарымъ . . . . .	1	—	—	5	—	2

### *Фельдшерскія и повивальныя школы.*

Въ Томской губерніи ни мужскихъ, ни женскихъ фельдшерскихъ школъ не учреждено, есть въ гор. Томскѣ Повивальная школа, для образованія сельскихъ повивальныхъ бабокъ, на 20 казеннокоштныхъ воспитанницъ; содержится эта школа на средства губернскихъ земскихъ сборовъ, которыхъ въ отчетномъ году отпущено 4443 р. 64 к.

Въ этой школѣ обучалось казеннокоштныхъ воспитанницъ—20 и проходящихъ—58. Изъ нихъ окончило курсъ: 10 первой категоріи и 16—второй. Кромѣ того, въ г. Томскѣ въ 1899 году учрежденъ Повивальный Институтъ вѣдомства учрежденій Императрицы Маріи; въ теченіе отчетнаго года въ немъ обучалось 80 воспитанницъ, изъ нихъ окончили курсъ и получили дипломъ городской повивальной бабки 40 человекъ.

*Аптеки и денежные обороты ихъ.*

Всѣхъ аптекъ въ отчетномъ году въ Томской губернии было—23, а денежные обороты ихъ равнялись 113568 р. 62 к., при чемъ изъ этой суммы 69852 р. 56 к. приходится на счетъ выручки по 129171 рецептамъ, т. е. каждый рецептъ въ среднемъ обошелся 54 к., при соединеніи же выручки по ручной продажѣ, стоимость рецепта возрастетъ до 87,9 к.

По отдѣльнымъ городамъ и уѣздамъ число аптекъ, поступившихъ въ нихъ рецептовъ и денежный оборотъ ихъ показывается слѣдующая таблица:

НАЗВАНІЕ ГОРОДОВЪ.	Въ губерн. городахъ.		Въ уѣздн. гор. и сел.		Итого.		Вырученная сумма.			
	Число аптекъ.	Число рецептовъ.	Число аптекъ.	Число рецептовъ.	Число аптекъ.	Число рецептовъ.	По рецептамъ.		По ручной продажѣ.	
							руб.	коп.	руб.	коп.
Губ. г. Томскъ . . . . .	4	87537	—	—	4	87537	48123	13	21599	99
Уѣздн. гор. Барнаулъ . . .	—	—	2	15486	2	15486	8335	68	3050	3
„ „ Бійскъ . . . . .	—	—	1	4030	1	4030	1890	96	627	15
„ „ Каинскъ . . . . .	—	—	1	6909	1	6909	3794	81	4114	54
Безуѣздн. г. Колывань . . .	—	—	1	2364	1	2364	1121	27	600	32
Уѣздный г. Кузнецкъ . . . .	—	—	1	991	1	991	402	82	259	66
„ „ Маріинскъ . . . . .	—	—	1	2805	1	2805	1350	18	2855	97
С. Камень { Барнаулъ . . . . .	—	—	1	1022	1	1022	500	22	1500	26
С. Павловск. { уѣзда . . . . .	—	—	1	50	1	50	24	33	322	27
С. Усть-Камен. { Истокъ . . . . .	—	—	1	179	1	179	112	98	675	29
С. Усть-Чарыш. { Бійск. уѣзда . . . . .	—	—	1	45	1	45	24	70	748	14
С. Алтайское { . . . . .	—	—	1	143	1	143	72	84	320	29
С. Змѣиногор. { Змѣиногор. уѣзд. . . . .	—	—	1	860	1	860	393	51	339	35
С. Риддерское { . . . . .	—	—	1	317	1	317	106	45	—	—
С. Спасское Каинск. у. . . .	—	—	1	890	1	890	465	21	926	70
С. Боготоль { Маріинск. уѣзда . . . . .	—	—	1	949	1	949	598	10	646	53
С. Тисуль { . . . . .	—	—	1	480	1	480	269	6	2499	17
Посел. Ново-Николаевскій Томскаго уѣзда . . . . .	—	—	1	3766	1	3766	2080	57	2630	40
Желѣзнодорож. ст. „Тайга“ Томскаго уѣзда . . . . .	—	—	1	348	1	348	185	74	—	—
Итого . . . . .	4	87537	19	41634	23	129171	69852	56	43716	6

Изъ вышеприведенной таблицы видно, что число аптекъ въ губернии, по сравненію съ предъидущимъ годомъ, увеличилось на одну, а именно: открыта аптека на желѣзнодорож-

ной станці „Тайга“, Томскаго уѣзда. Денежные обороты аптекъ увеличились на 8079 р. 58½ к., число рецептовъ увеличилось на 14672, а стоимость каждаго рецепта въ среднемъ уменьшилась на 2 к.

**Родовспомогательныя заведенія и другія спеціально-лечебныя заведенія.** Въ Томской губерніи въ отчетномъ году было три родильныхъ приюта, все въ г. Томскѣ, одинъ—при Повивальной Школѣ, другой—при Акушерско-гинекологической клиникѣ Императорскаго Томскаго Университета и третій—при Повивальномъ Институтѣ вѣдомства учреждений Императрицы Маріи.

Цифровыя данныя, относящіяся къ дѣятельности родовспомогательныхъ приютовъ, сгруппированы въ нижеслѣдующей таблицѣ:

НАИМЕНОВАНИЕ ПРИУТОВЪ.	Число родовспомогат. заведѣній и повивальн. институтовъ.		Прибыло въ родовспомогат. завед. и приюты.					Болѣзни родильницъ.		Число родовъ.						Всего младенцевъ родилось.					
	Число родовспомогат. заведѣній и повивальн. институтовъ.	Число родильныхъ приютовъ и больничныхъ отдѣленій.	Число кроватей.	Беременныхъ, роженцевъ и родильницъ.		Изъ нихъ первоначально.	Выписалось не разрѣшавшихся.	Умерло.	Число операций.	Послѣ родовъ.	Общи.	Своевременно.		Преждевременно.		Вышедшей.	Многоплодныхъ.	Мальчиковъ.	Дѣвочекъ.	Мертвыхъ.	Умерло въ заведеніи.
				Живыми.	Мертвыми.							Живыми.	Мертвыми.								
Родильный приютъ при повивальной школѣ . . . .	—	1	4	383	96	1	—	10	—	—	—	353	—	9	12	—	8	215	163	12	—
Родильный приютъ при клиникѣ.	1	—	10	179	39	9	3	30	4	3	147	3	4	4	8	4	106	59	9	9	
Родильный приютъ при повивальномъ институтѣ вѣдомства учреждений Императрицы Маріи . . . .	1	—	7	240	70	9	—	5	3	—	215	1	7	3	2	3	121	109	4	3	
Итого . . . .	2	1	21	802	205	19	3	45	7	3	715	4	20	19	10	15	442	331	25	12	

Въ г. Томскѣ существуютъ двѣ частныхъ лечебницы: одна водолечебница съ электrolечебнымъ отдѣленіемъ, для проходящихъ больныхъ, врача Еланцева, въ которой въ отчетномъ году пользовалось лѣченіемъ 92 чел., и другая хирургическая и гинекологическая лечебница врача Березницкаго, съ постоянными кроватями, въ которой пользовалось 477 человекъ, причемъ разныхъ гинекологическихъ операций сдѣлано 41.

### Оспопрививаніе.

Въ отчетномъ году число лицъ, которымъ была привита оспа, достигло 72595, противъ предыдущаго года болѣе на 3612.

Оспопрививаніемъ, какъ и прежде, занимались врачи, фельдшера, фельдшерницы, сестры милосердія, повивальныя бабки и оспопрививатели. Матеріаломъ для оспопрививанія служилъ исключительно оспенный детритъ, который получался отъ врача Беклемишева изъ Симбирской губерніи и разсылался Врачебнымъ отдѣленіемъ Губернскаго Управленія въ уѣзды губерніи по мѣрѣ надобности. О процентѣ успѣшности прививокъ въ отчетномъ году можно дать болѣе положительное заключеніе, такъ какъ у весьма немногихъ врачей нѣтъ свѣдѣній о числѣ лицъ, у которыхъ привитая оспа не принялась. И если принять во вниманіе доставленныя врачами свѣдѣнія, то число успѣшныхъ оспенныхъ прививокъ выразится 95%.

Число привитыхъ и ревакцинированныхъ отдѣльно по уѣздамъ, со включеніемъ городовъ, было слѣдующее:

	Число привитыхъ.	Число ревакцинацій.
Барнаульскій . . . . .	21969	117
Бійскій . . . . .	10567	81
Змѣиногорскій . . . . .	11970	—
Каинскій . . . . .	6968	—
Кузнецкій . . . . .	3740	—
Маріинскій . . . . .	7224	—
Томскій . . . . .	9203	—
Нарымскій край . . . . .	954	—
Итого . . . . .	72595	198

### *О пользованіи и призрѣніи душевно-больныхъ.*

Больныхъ разстройствомъ умственныхъ способностей и испытываемыхъ въ состояніи этихъ способностей въ больницахъ губерніи какъ общихъ, такъ и специальныхъ въ отчетномъ году было 385, изъ нихъ умерло 27. Въ заведеніяхъ для душевно-больныхъ находилось на пользованіи 347; изъ нихъ умерло 24. Большая цифра душевно-больныхъ, пользовавшихся въ общихъ больницахъ, указываетъ на недостатокъ специальныхъ заведеній для такихъ больныхъ въ губерніи.

Душевно-больныхъ, лечившихся внѣ больницъ (амбулаторно), зарегистрировано 112.

Число эпилептиковъ, лечившихся въ больницахъ, очень не велико и составляетъ только 12,9% числа душевно-больныхъ, пользовавшихся въ больницахъ.

За недостаточностью помѣщеній въ домѣ умалишенныхъ въ г. Томскѣ, душевно-больные помѣщались въ больничныхъ зданіяхъ при Томскомъ тюремномъ замкѣ. Хотя эти зданія по своимъ размѣрамъ и достаточны для размѣщенія всѣхъ больныхъ, но они представляются совершенно не приспособленными для этой цѣли.

Вслѣдствіе неприспособленности тюремныхъ зданій, никакіе правильные методы леченія душевно-больныхъ не могли



быть примѣняемы. Отдѣленіемъ для душевно-больныхъ при тюремной больницѣ завѣдуетъ врачъ городской больницы; при отдѣленіи состоятъ фельдшеръ, надзиратель, надзирательница; при мужскихъ помѣщеніяхъ—9 служителей, а при женскомъ—4 сидѣлки.

Къ 1-му января 1900 года больныхъ въ домѣ умалишенныхъ было 128, изъ нихъ 94 муж. и 34 жен. Въ теченіе года поступило 219, изъ нихъ 193 муж. и 26 жен.; выбыло 173, изъ нихъ мужчинъ 142 и женщинъ 31; умерло 24 (22 мужчины и 2 женщины.) Осталось къ 1-му января 1901 года 150 (123 мужчины и 27 женщинъ).

Нижеслѣдующая таблица показываетъ распредѣленіе душевно-больныхъ по уѣздамъ и городамъ губерніи:

	ЧИСЛО ПОЛЬЗОВАННЫХЪ			
	Въ больницахъ.		Внѣ больницъ.	
	Душевно-больныхъ и испыт.	Эпилептиковъ.	Душевно-больныхъ и испыт.	Эпилептиковъ.
Губ. г. Томскъ . . . . .	377	42	15	46
Его уѣздъ . . . . .	—	—	13	31
Уѣздный г. Барнаулъ . . . . .	3	6	1	3
Его уѣздъ . . . . .	—	—	4	65
Уѣздный г. Бійскъ . . . . .	3	—	12	3
Его уѣздъ . . . . .	—	—	20	30
Уѣздный г. Каинскъ . . . . .	—	—	14	—
Его уѣздъ . . . . .	—	—	6	10
Безуѣздный г. Колывань . . . . .	—	—	—	—
Уѣздный г. Кузнецкъ . . . . .	—	1	—	4
Его уѣздъ . . . . .	—	—	8	38
Уѣздный г. Мариинскъ . . . . .	2	1	—	7
Его уѣздъ . . . . .	—	—	10	37
Заштатный г. Нарымъ . . . . .	—	—	1	—
Нарымскій край . . . . .	—	—	8	15
Земфиногорскій уѣздъ . . . . .	—	—	—	72
Всего по губерніи . . . . .	385	50	112	361

### Амбулаторіи.

Пользованіе амбулаторныхъ больныхъ производилось при больницахъ, сельскихъ приѣмныхъ покояхъ, учебныхъ заведеніяхъ и при лечебницахъ, спеціально устроенныхъ для приходящихъ больныхъ,—съ особой для того организаціею.

Въ Томской губерніи лечебницъ, спеціально устроенныхъ для приходящихъ больныхъ, въ отчетномъ году было три: въ гор. Томскѣ, Барнаулѣ и Колывани.

Въ Томской лечебницѣ исполнено рецептовъ и ихъ повтореній въ отчетномъ году 63159 номеровъ, болѣе противъ прошлаго года на 1230. Каждый рецептъ обошелся по 9,6 к., по аптекарской же таксѣ приблизительно 38 к. Расходъ на содержаніе лечебницы съ аптекой, включая жалованье врачамъ лечебницы и служащимъ, въ отчетномъ году выразился суммою 11091 р. 12 к.

Общее число больныхъ, лѣчившихся въ отчетномъ году въ Томской лечебницѣ, было 10118 человекъ, болѣе противъ прошлаго года на 544; сдѣлано ими посѣщеній 19937, болѣе противъ прошлаго года на 439.

Въ г. Барнаулѣ городская лечебница открыта и содержится на средства, пожертвованныя Бійскою купеческою вдовою Морозовой. Лекарства выдаются бесплатно бѣднымъ жителямъ города и окрестныхъ деревень. Приемъ больныхъ ежедневный съ 10 до 12 часовъ дня. Для приема больныхъ въ этой лечебницѣ приглашенъ отдѣльный врачъ. Въ отчетномъ году обращалось за совѣтомъ 9150 больныхъ, сдѣлано ими 11178 посѣщеній. Содержаніе лечебницы обошлось въ 2289 р. 24 к.

Въ лечебницѣ Колыванской, какъ и прежде, давались совѣты и отпускались лекарства для бѣдныхъ больныхъ бесплатно, а для состоятельныхъ за деньги, но по пониженной цѣнѣ.

Лечебницей завѣдуетъ сельскій участковый врачъ. При лечебницѣ находится аптека, которой управляетъ провизоръ. На бесплатное полученіе медикаментовъ выдавались городскимъ управленіемъ особые билеты. За совѣтомъ въ лечебницу обращалось въ теченіе отчетнаго года 1213 чел., которые сдѣлали 1834 посѣщеній.

### *Эпидеміи.*

По поводу эпидемій отчетнаго года слѣдуетъ отмѣтить слѣдующее: брюшной тифъ въ Маріинскомъ и Каинскомъ уѣздахъ потребовалъ принятія усиленныхъ мѣръ для борьбы съ нимъ; такъ, для прекращенія болѣзни въ Маріинскій уѣздъ былъ командированъ Помощникъ Врачебнаго Инспектора, а въ Каинскій—врачъ больницы Томскаго тюремнаго замка. Въ Маріинскій уѣздъ былъ экстренно командированъ врачъ, велѣдствіе донесенія Крестьянскаго Начальника 4-го участка названнаго уѣзда о томъ, что появившаяся среди переселенцевъ болѣзнь въ послѣднее время стала усиливаться, причемъ въ поселкахъ Лебедевскомъ и Мельничномъ, Боготольской волости, обнаружено 25 больныхъ брюшнымъ тифомъ и кромѣ того единичныя заболѣванія въ сосѣднихъ съ ними поселкахъ. При разслѣдованіи на мѣстѣ, оказалось,

что единичные случаи заболѣваній брюшнымъ тифомъ встрѣчались въ январѣ мѣсяцѣ исключительно между переселенцами, причемъ въ теченіе мѣсяца въ больницу переселенческаго пункта въ селѣ Боготолѣ было принято 5 человѣкъ; въ февралѣ мѣсяцѣ—7 человѣкъ, изъ коихъ одинъ—старожилъ; въ мартѣ—10 человѣкъ, изъ нихъ одинъ—старожилъ, а въ апрѣлѣ мѣсяцѣ число больныхъ возрасло сразу до 32 и постепенно стало увеличиваться, такъ что къ концу мая мѣсяца всѣхъ заболѣваній въ поселкахъ, считая со дня первыхъ случаевъ заболѣванія, было 151. Затѣмъ съ 1 по 8 іюня включительно зарегистрировано было больныхъ 61 (59 брюшнымъ тифомъ и 2 сыпнымъ); всего же съ января мѣсяца по 8 іюня было 268.

При объѣздѣ Помощникомъ Врачебнаго Инспектора поселковъ и подробномъ подворномъ ихъ осмотрѣ было обнаружено тифозныхъ больныхъ 59 человѣкъ, изъ которыхъ многіе представляли свѣжіе случаи заболѣванія; затѣмъ установлено, что первые случаи заболѣванія появились въ поселкѣ Лебедевскомъ и главнымъ образомъ въ той его части, жители которой пользовались водою для питья изъ близъ лежащаго на задахъ дворовъ болота; отсюда болѣзнь уже начала распространяться и по соседнимъ поселкамъ, причемъ въ поселкѣ Васильевскомъ оказался больший процентъ заболѣваній, чѣмъ въ другихъ поселкахъ, что можно объяснить тѣмъ, что жители этого поселка употребляли для питья недоброкачественную воду изъ небольшой рѣчки Тухтетъ, на которой по срединѣ деревни находилась мельничная запруда изъ навоза, отъ чего застоявшаяся вода имѣла желтоватый цвѣтъ. При объѣздѣ поселковъ, всѣмъ больнымъ была оказана медицинская помощь, а въ селеніи центральномъ въ отношеніи всѣхъ поселковъ, гдѣ найдены больные, былъ поставленъ фельдшеръ съ достаточнымъ количествомъ медикаментовъ причемъ ему поручено завѣдывать исключительно этими поселками, которые, благодаря близкому разстоянію ихъ другъ отъ друга, онъ имѣлъ возможность объѣзжать и больные поэтому находились подъ постояннымъ врачебнымъ наблюденіемъ; вслѣдствіе этого съ 22 іюня число новыхъ заболѣваній стало постепенно уменьшаться и въ первыхъ числахъ іюля наблюдались лишь единичные случаи заболѣванія, а къ 28 іюля эпидемія совершенно прекратилась.

Въ Каинскомъ уѣздѣ брюшной тифъ наблюдался съ декабря мѣсяца 1899 г. единичными случаями, съ половины же іюля отчетнаго года принялъ форму эпидеміи, благодаря недостатку медицинскаго персонала, вызванному мобилизаціей войскъ; особенно пострадала отдаленная часть уѣзда—Киштовская волость, гдѣ брюшной тифъ въ формѣ эпидеміи наблюдался въ 7 селеніяхъ, въ коихъ, всѣхъ заболѣваній было 365 съ 65 смертными случаями; затѣмъ наибольшее число больныхъ было въ Верхне-Омской волости, гдѣ въ двухъ селеніяхъ заболѣваній насчитывалось 135 съ 14 смертными исходами, а также въ Шипицннской волости, въ двухъ селеніяхъ которой

оказалось 34 больных, изъ которыхъ умерло 5 человекъ, въ остальныхъ волостяхъ Каинскаго уѣзда тифъ наблюдался единичными случаями въ селеніяхъ, причемъ не вездѣ имѣлъ одинаковый характеръ. Въ нѣкоторыхъ селеніяхъ заболѣванія тифомъ носили тяжелую форму съ различными тяжелыми осложнениями, вслѣдствіе чего получалась сравнительно большая смертность, такъ въ д. Кулебинской, Кыштовской волости, изъ 40 заболѣвшихъ умерло 10; въ другихъ селеніяхъ, напротивъ, смертность была ничтожная или вовсе не было смертныхъ случаевъ.

### *Эпизоотіи.*

Въ отношеніи существованія заразныхъ болѣзней, при сопоставленіи съ 1899 г., оказывается, что отчетный годъ по степени заболѣваемости, былъ менѣе благополученъ предыдущаго и по общему результату исхода всѣхъ эпизоотій былъ для скотоводства гораздо тяжелѣе. Такъ, въ отчетномъ году было поражено 339 пунктовъ, въ коихъ больныхъ животныхъ было 11242 головы, тогда какъ въ 1899 г. болѣзни существовали въ 290 пунктахъ съ 7932 больн. Причина большой разницы въ заболѣваемости и числѣ пораженныхъ пунктовъ кроется въ распространеніи на рогатомъ скотѣ ящура, которымъ въ 1899 г. было больныхъ въ 4 селеніяхъ 106 головъ, а въ 1900 г. въ 34-хъ селеніяхъ 3392 головы. Затѣмъ сибирскою язвою въ 1899 г. въ 25 пунктахъ болѣло 349 гол., въ отчетномъ же году въ 105 пунктахъ 3236 головъ, равно и отъ чесотки за 1899 г. въ 81-мъ селеніи болѣло 1408 гол., въ 1900-же году—хотя и въ 62 селеніяхъ, но было 1291 больныхъ; наконецъ распространеніе сапа настолько ослабѣло, что въ отчетномъ году имъ было поражено 67 лошадей въ 33 селеніяхъ, вмѣсто 178 лошадей, болѣвшихъ въ 1899 г. въ 49 селеніяхъ.

Переходя далѣе къ частному обзору каждой изъ поражавшихъ домашній скотъ въ Томской губерніи эпизоотической болѣзни, увидимъ, что первое мѣсто въ отчетномъ году, по силѣ развитія и числу унесенныхъ жертвъ, принадлежитъ:

**Повальному воспаленію легкихъ у рогатаго скота.** Отъ 1899 г. оставалось къ отчетному году 88 головъ больного скота, а неблагополучныхъ мѣстностей числилось 94, въ 1900-же году число пораженныхъ мѣстностей уменьшилось до 88, зато остатокъ больныхъ увеличился къ 1901 г.—до 119.

Данная болѣзнь, являясь главнымъ бичемъ въ сельскомъ хозяйствѣ, въ отчетномъ году дала больныхъ 3030, тогда какъ въ 1899 г. ихъ было 4170, а въ 1898 г. 3528, изъ чего видно, что развитіе ея шло въ послѣдніе три года съ періодическимъ колебаніемъ къ уменьшенію, что въ свою очередь зависѣло отъ усиленія ветеринарнаго надзора въ нѣкоторыхъ изъ пораженныхъ мѣстностей.

Раіонъ распространенія повальнаго воспаленія легкихъ у рогатаго скота ограничивается пока тремя уѣздами: Том-

скимъ, Барнаульскимъ и Каинскимъ, изъ коихъ преимущество принадлежитъ Барнаульскому. Въ отчетномъ году повальная эпизоотія въ Каинскомъ уѣздѣ существовала въ 15-ти селеніяхъ, имѣвшихъ 11085 головъ круп. рогат. скота, изъ коихъ было больныхъ 489, выздоровѣло же 147, а погибло 36 голов.; въ Барнаульскомъ уѣздѣ было поражено 55 селеній, въ коихъ числилось 58613 гол., больныхъ было 2064, причемъ выздоровѣло лишь 784 и пало 1246; въ Томскомъ уѣздѣ болѣзнь существовала всего въ 15 пунктахъ, при 9774 гол. наличнаго скота, заболѣло 452, изъ нихъ выздоровѣло 191, а пало 245.

Развитію болѣзни въ названныхъ уѣздахъ, кромѣ вредныхъ условій Барабинской степи (для Каинскаго уѣзда), способствуютъ въ большинствѣ неблагополучныя стада кочующихъ киргизовъ Семипалатинской области, арендующихъ для пастбищъ земли въ предѣлахъ губерніи и перегоняющихъ свой скотъ съ ранней осени въ степныя мѣстности.

**Мѣры къ прекращенію эпизоотіи.** Мѣропріятія, направленныя къ прекращенію и ограниченію распространенія повальнаго воспаленія легкихъ, заключались: 1) въ выдѣленіи больныхъ и подозрительныхъ животныхъ въ отгонные дворы или базы, устраиваемыя за селеніями, гдѣ они и находились до падежа или совершеннаго выздоровленія; 2) въ тщательной дезинфекціи въ селеніяхъ дворовъ и помѣщеній, въ коихъ были зараженныя животныя; 3) въ зарываніи труповъ павшихъ животныхъ вмѣстѣ съ кожей, на особо отведенныхъ мѣстахъ и на установленную глубину; 4) въ воспрещеніи выгона скота въ другія селенія и ограниченіи, подъ извѣстными условіями, вывоза животныхъ продуктовъ, впредь до окончательнаго прекращенія болѣзни, т. е. по истеченіи инкубаціоннаго періода, считая продолжительность такового не менѣе 3-хъ мѣсяцевъ послѣ выздоровленія или падежа послѣднихъ больныхъ животныхъ, и 5) въ преслѣдованіи виновныхъ въ неисполненіи ветеринарно-санитарныхъ правилъ административнымъ и судебнымъ порядкомъ.

**Сибирская язва.** Эта эпизоотія, существуя ежегодно, хотя и въ теченіе непродолжительнаго времени, въ болотистыхъ и низменныхъ мѣстностяхъ Нарымскаго края, Томскаго уѣзда, части Барнаульскаго и Каинскаго уѣздовъ въ самую жаркую лѣтнюю пору, въ отчетномъ году, сравнительно съ предшествовавшими годами, была значительно сильнѣе, появившись кромѣ названныхъ уѣздовъ еще въ Бійскомъ, Кузнецкомъ, Змѣиногорскомъ и Мариинскомъ. Пораженныхъ пунктовъ было 105; заболѣло: лошадей 2140, крупнаго рогатаго скота 460 и овецъ 636; изъ первыхъ выздоровѣло 287 и пало 1853; изъ вторыхъ—выздоровѣло 74 и пало 386 и изъ послѣднихъ выздоровѣли 24 овцы и пали 612.

**Мѣры противъ сибирской язвы.** Для предупрежденія появленія и распространенія, а равно съ цѣлью прекращенія этой болѣзни примѣнялись мѣры, указанныя въ наставленіи, дап-

помъ въ циркулярѣ Г. Министра Внутреннихъ Дѣлъ, отъ 12-го апрѣля 1885 г. за № 492, и кромѣ того больнымъ животнымъ оказывалась ветеринарная помощь, заключающаяся въ дачѣ внутрь раствора лизола и карболовой кислоты и въ подкожныхъ впрыскиваніяхъ въ опухоли тѣхъ же средствъ, при соотвѣтствующей діетѣ. Указанная помощь, при своевременной подачѣ ея, давала благоприятные результаты.

**Сапъ.** Отъ этой болѣзни лошади ежегодно страдаютъ исключительно въ четырехъ уѣздахъ: Барнаульскомъ, Каинскомъ, Змѣиногорскомъ, Бійскомъ, а иногда впрочемъ и въ Томскомъ, но въ послѣднемъ очень рѣдко и при томъ въ незначительной степени. Въ отчетномъ году болѣзнь охватывала 33 пункта въ первыхъ четырехъ уѣздахъ, въ которыхъ было больныхъ 86 лошадей, изъ коихъ пало 43, убито 33 и осталось къ 1901 г. 10.

Къ прекращенію сапа принимались мѣры, указанныя въ циркулярѣ Г. Министра Внутреннихъ Дѣлъ, отъ 25 января 1884 г. за № 120, но радикальнымъ средствомъ къ предупрежденію распространенія этой эпизоотіи рекомендовался убой не только явно больныхъ, но и подозрѣваемыхъ въ зараженіи этой болѣзью животныхъ; каковой способъ уже достаточно понятъ и усвоенъ сельскимъ населеніемъ.

**Ящуръ.** Болѣзнь эта существовала въ трехъ уѣздахъ: Томскомъ, Каинскомъ и Барнаульскомъ и то лишь на крупномъ рогатомъ скотѣ и овцахъ, при чемъ заболѣло первыхъ 3367, а послѣднихъ 25, итого 3392 при 37220 наличныхъ головъ, убыль же выразилась падежомъ 22 головъ. Мѣропріятія къ скорѣйшему прекращенію болѣзни заключались въ изоляціи больныхъ.

**Оспа.** Въ отчетномъ году болѣзнь эта сравнительно съ предыдущими годами прошла очень легко, такъ какъ изъ 4634 наличныхъ овецъ больныхъ было всего 106, и изъ этого числа пало только 49, а остальные выздоровѣли. Причемъ заболѣваніе оспой было лишь въ одномъ Барнаульскомъ уѣздѣ.

Мѣры, принимавшіяся къ прекращенію этой болѣзни, заключались въ отдѣленіи заболѣвшихъ въ отгонные дворы населеніемъ, въ надлежащемъ зарываніи труповъ павшихъ животныхъ вмѣстѣ съ кожами на особо отведенныхъ мѣстахъ и въ дезинфекціи помѣщеній.

**Бѣшенство.** Въ 1900 году Бійскій, Маріинскій и Каинскій уѣзды были свободны отъ зараженія бѣшенствомъ домашняго скота, впрочемъ и въ остальныхъ уѣздахъ губерніи оно было слабѣе предыдущихъ лѣтъ; главнымъ образомъ страдалъ крупный рогатый скотъ, котораго заболѣло 94 головы, изъ нихъ пало 81 и убито 13. Больше всего пораженныхъ животныхъ было въ Барнаульскомъ и Змѣиногорскомъ уѣздахъ—28 и 65 головъ.

**Затяжный мытъ** прошелъ въ 1900 г. благополучно, такъ какъ изъ заболѣвшихъ 2 лошадей выздоровѣла 1 и пала 1.

### Инвазіонныя болѣзни.

**Чесотка.** Изъ инвазіонныхъ болѣзней въ Томской губерніи существуетъ лишь чесотка, распространившаяся почти по всей губерніи и заразившая въ отчетномъ году въ 62 пунктахъ изъ 46990 лошадей 926 и изъ 2512 крупнаго рогатаго скота—116 головъ. Въ 1899-же году болѣзнь эта была также на лошадахъ и крупномъ рогатомъ скотѣ, при чемъ первыхъ заболѣло 1264 гол. изъ 64522 и крупнаго рогатаго скота 144 изъ 5274 наличныхъ, слѣдовательно въ отчетномъ году, по заболѣваемости, чесотка была гораздо слабѣе.

**Мѣры противъ чесотки** состояли въ соблюденіи общеустановленныхъ ветеринарно-санитарныхъ правилъ, т. е. въ изоляціи больныхъ животныхъ, въ очисткѣ и дезинфекціи зараженныхъ помѣщеній, а равно въ подачѣ помощи больнымъ животнымъ соотвѣтствующими лекарствами.

### Ветеринарный надзоръ за состояніемъ здоровья гуртового скота на пути къ рынкамъ потребленія и свѣдѣнія о движеніи гуртовъ.

Изъ имѣющихся свѣдѣній видно, что въ Томской губерніи промышленнаго скота ветеринарами въ 1900 г. осмотрѣно всего 241086 головъ, какъ то: 3912 лошадей, 161672 крупнаго рогатаго скота, 6672 телятъ, 67828 овецъ и козъ и 1002 головы свиней. Въ этомъ числѣ осмотрѣнныхъ животныхъ было: пригнанныхъ 197095 и мѣстныхъ 43991 голова. Изъ осмотрѣннаго вообще скота было отправлено за предѣлы губерніи 87347.

### Главные рынки и пункты потребленія мяса съ показаніемъ количества скота, убитаго для мѣстнаго продовольствія.

Въ 1900 году въ Томской губерніи для мѣстнаго продовольствія убито: крупнаго рогатаго скота 229517, телятъ 12199, овецъ и козъ 280702, свиней 73148, поросятъ 3113 и лошадей 2460, а всего 601139 животныхъ.

Въ Томской губерніи имѣется только одна хорошо устроенная скотобойня въ г. Томскѣ и болѣе или менѣе удовлетворительно приспособленныхъ двѣ—въ г. г. Барнаулѣ и Бійскѣ, скотобойни же прочихъ городовъ, а равно и сельскія бойни требуютъ обязательнаго переустройства въ ветеринарно-санитарномъ отношеніи.

При недостаточности ветеринарнаго персонала, строгій надзоръ за скотобойнями и фактической контроль по производимому на нихъ убою скота въ селеніяхъ не возможны, почему дѣйствительный осмотръ предъ убоемъ скота и изслѣдованіе полученныхъ отъ него тушъ строго исполняются лишь въ г. г. Томскѣ, Барнаулѣ, Бійскѣ, Каинскѣ и Колывани.

Патологическія измѣненія у убитаго въ отчетномъ году скота наблюдались на городскихъ скотобойняхъ: Томской у 10582 животныхъ, Колыванской 685, Бійской 902 и Барнаульской 9389.

Пораженные туши и части ихъ, признанныя негодными къ употребленію, немедленно уничтожались зарываніемъ въ землю, по предварительномъ облитіи ихъ неочищенною карболовою кислотою, или же посыпались известью.

### Ветеринарный персоналъ.

1) Ветеринарныхъ врачей, подвѣдомственныхъ губернской администраціи, въ отчетномъ году было . . . . . 25.

Изъ нихъ:

Губернскій . . . . .	1.
Сельскій . . . . .	1.
При учебномъ заведеніи . . . . .	1.
Сверхштатныхъ (на границѣ съ Китаемъ). . . . .	3.
Командированныхъ Министромъ для усиленія состава . . . . .	4.
Пунктовыхъ . . . . .	12.
Городскихъ . . . . .	2.
Вольнопрактикующихъ . . . . .	1.

2) Ветеринарныхъ фельдшеровъ . . . . . 43.

Изъ нихъ:

Правительственныхъ . . . . .	7.
Городскихъ . . . . .	6.
Земскихъ . . . . .	30.

3) Ветеринарно-полицейскихъ стражниковъ . . 16.

### Насильственные смерти.

Въ 1900 году лицъ, умершихъ насильственнымъ и случайнымъ образомъ, было 880; изъ ихъ 790 чел.—приходится на уѣзды и 90 на города. По количеству лицъ, умершихъ насильственной смертью—на первомъ мѣстѣ стоитъ Барнаульскій уѣздъ (214), затѣмъ Каинскій (138), далѣе идутъ Змѣиногорскій, Томскій, Маріинскій, Бійскій и Кузнецкій. Количество насильственныхъ смертей по городамъ и уѣздамъ Томской губерніи обозначено въ вѣдомости № 7-й, помѣщенной въ приложеніи.

### Свѣдѣнія

о поселенческихъ богадѣльняхъ Томской губерніи и о движеніи сѣльно-поселенческаго капитала.

НАЗВАНІЕ БОГАДѢЛЕНЬ	Число богадѣленъ.	Положено по штату.		Призрѣвалось въ 1900 г.	
		Мужчинъ	Женщинъ	Мужчинъ	Женщинъ
Томскаго уѣзда: Керевская . . . . .	1	60	10	60	10
Каинскаго уѣзда: Покровская . . . . .	1	16	4	14	3
Маріинскаго уѣзда Баимская . . . . .	1	14	6	15	4
Боготольская . . . . .	1	22	6	17	8
Колыновская . . . . .	1	14	6	14	7



Къ 1 января 1900 года состояло экономическаго ссыльно-поселенческаго капитала:

Процентными бумагами . . . . .	190800 р.
Наличными деньгами . . . . .	6217 р. 36 к.
	<hr/>
	197017 р. 36 к.

Въ 1900 г. поступило;

Переполучено отъ продажи %/о бумагъ.	18 р. 75 к.
Оставшіеся невыданными сторожу Боготольскаго полуэтапа . . . . .	45 р. 70 к.
Отъ продажи вещественныхъ доказательствъ по судебнымъ рѣшеніямъ . . . . .	3 р. 1 к.
Остались отъ ремонта богадѣлень . . . . .	116 р. 5 к.
Перечислено заработка арестантовъ цессыльной тюрьмы за 1898 г. . . . .	19 р. 13 к.
Перечислены изъ депозитовъ деньги ссыльныхъ, находящихся въ неизвѣстной отлучкѣ.	423 р. 86 к.
Поступило на пополненіе долговъ . . . . .	35459 р. 12 к.
Съ ссыльныхъ, поступившихъ на прииски.	1 р. 67 к.
% на капиталъ . . . . .	6962 р. 3 к.
Осталось послѣ смерти ссыльныхъ . . . . .	913 р. 35 к.
Не выдано пособій . . . . .	87 р. 19 к.
	<hr/>
Итого.	44049 р. 86 к.

А всего. 241067 р. 22 к.

Въ 1900 году израсходовано:

На пособіе ссыльнымъ . . . . .	2770 р. 64 к.
На дѣлопроизводство по поселенческимъ богадѣльнямъ и канцелярскіе расходы . . . . .	740 р.
Выдано чиновникамъ Губ. Управленія жалованья . . . . .	2724 р. 50 к.
Позаимствовано на расходы, подлежащія уплатѣ изъ смѣты, впредь до ассигнованія кредита . . . . .	7614 р. 95 к.
Выдано заимообразно Тюремному Комитету.	3000 р.
Выдано наследникамъ ссыльн. Корякова.	179 р. 92 к.
Уплачено за леченіе ссыльныхъ . . . . .	52 р. 29 к.
На содержаніе Еловскаго пріюта . . . . .	3050 р.
На постройку того-же пріюта . . . . .	2275 р.
На содержаніе богадѣлень и ремонтъ . . . . .	11720 р.
	<hr/>
Итого.	30457 р.

Къ 1 января 1901 года осталось экономическаго ссыльно-поселенческаго капитала:

Процентными бумагами . . . . .	190800 р.
Наличными деньгами . . . . .	15863 р. 50 к.
	<hr/>
Итого.	206663 р. 50 к.

## С В Ъ Д Ъ Н І Я

о заведеніяхъ общественнаго призрѣнія, состоящихъ въ вѣдѣніи  
Томскаго Губернскаго Управленія.

	Число заведеній.	ВЪ ЗАВЕДЕНІЯХЪ.								Число сутокъ, проведенныхъ больными въ теченіе года.	На содержаніе заведеній израсходовано.	
		Призрѣвалось.		Выбыло.		Умерло.		Осталось.			Руб.	К.
		м.	ж.	м.	ж.	м.	ж.	м.	ж.			
Въ губернскомъ городѣ Томскѣ:												
Больница.....	1	1269	828	980	693	191	83	98	52	59920	26730	62
Домъ умалишенныхъ.	1	282	65	148	25	19	5	115	35	51799	14212	95
Богадѣльня.....	1	17	28	2	—	1	8	14	20	12220	3275	10
Въ уѣздномъ городѣ Каинскѣ:												
Больница.....	1	1242	254	1118	238	70	6	54	10	25185	9746	95
Въ заштатномъ городѣ Нарымѣ:												
Больница.....	1	44	6	33	6	3	—	8	—	2843	2540	29
Итого..	5	2854	1181	2281	962	284	102	289	117	151967	56505	91

Кромѣ показаннаго въ этой вѣдомости расхода денегъ на содержаніе заведеній, выдано въ пособіе за воспитаніе сиротъ и подкидышей 304 руб. и употреблено изъ аптеки общественнаго призрѣнія медикаментовъ для леченія больныхъ на сумму по заготовительнымъ цѣнамъ: для Томской больницы 5427 р. 52 к., Каинской 831 р. 19 к. и Нарымской 51 р. 21 к., а всего на 6309 р. 92 коп.

### Пріюты.

Въ началѣ 1900 года въ Томской губерніи было семь пріютовъ, изъ нихъ четыре въ Томскѣ: Владимірскій для дѣтей обоого пола, безъ различія сословій, а также и арестантскихъ, начиная съ младенческаго возраста до 15—16 лѣтъ, Маріинскій, для дѣвочекъ, бр. Королевыхъ—для мальчиковъ, Маріинскій—сиропитательный—для подкидышей и круглыхъ сиротъ младенческаго возраста; около Томска, Татьянаинскій пріютъ для сиротъ—дѣтей переселенцевъ; одинъ въ Барнаулѣ—Маріинскій—для дѣвочекъ съ семилѣтняго возраста, и въ с. Колпашево, Томскаго уѣзда,—для крестьянскихъ и инородческихъ дѣтей обоого пола. Кромѣ перечисленныхъ пріютовъ въ Томскѣ существуетъ открытый въ 1896 г. родильный домъ, состоящій въ вѣдомствѣ учрежденій Императрицы Маріи.

Въ 1900 году открытъ пріютъ въ с. Каргатскомъ форпостѣ, Каинскаго уѣзда, для сиротъ крестьянскихъ. Пріютъ этотъ, равно какъ Татяинскій и Колпашевскій учреждены и содержатся на средства, пожертвованныя крестьянскими обществами губернии. Всѣ перечисленные выше пріюты состоятъ въ вѣдомствѣ учреждений Императрицы Маріи. Непосредственный надзоръ за пріютами принадлежитъ Губернскому попечительству дѣтскихъ пріютовъ.

Число учащихся въ пріютахъ и средства сихъ пріютовъ указаны въ слѣдующей таблицѣ:

П Р І Ю Т Ы.	Къ 1 января 1900 года находилось.		Къ 1 января 1901 года находилось.		Израсходо- вано въ те- ченіе 1900 года.		Осталось капитала къ 1 января 1901 года.	
	мал.	дѣв.	мал.	дѣв.	рубли.	к.	рубли.	к.
Въ Томскѣ:								
Владимірскій.....	58	65	56	53	10745	39	64995	87
Маринскій.....	—	48	—	49	8923	13	148473	42
Бр. Королевыхъ.....	31	—	29	—	3973	26	128864	78
Маринскій сиропитательный пріютъ .	45	—	39	—	4701	65	61885	73
Родильный домъ (и повивальный инсти- тутъ при немъ).....	—	—	—	—	2895	84	8512	87
Татяинскій пріютъ.....	18	12	17	12	5722	10	1033	18
Въ с. Колпашево.....	—	—	16	22	2297	56	2192	62
Въ Барнаулѣ:								
Маринскій.....	—	25	—	26	3769	84	16378	45
ИТОГО.....	152	150	157	162	43028	77	432336	92
	302		319					

Изъ 109 человекъ, находящихся во Владимірскомъ пріютѣ, 45 обучались въ пріютской школѣ, 1—въ женской гимназіи.

Въ Маринскомъ пріютѣ всѣ дѣвочки обучались въ пріютской школѣ.

Въ пріютѣ бр. Королевыхъ всѣ мальчики обучались въ приходской школѣ, причемъ 3 выдержали экзаменъ за курсъ приходскаго училища и получили, такимъ образомъ, свидѣтельство на льготу IV разряда по отбытію воинской повинности.

### *Народное просвѣщеніе.*

Общее число учебныхъ заведеній въ Томской губернии въ отчетномъ году, за исключеніемъ домашнихъ школъ гра-

моты, опредѣляется цифрою 1340. Изъ этого числа 99 учебныхъ заведеній приходится на города и 1241 на уѣзды. Число учащихся во всѣхъ заведеніяхъ достигло 57167, изъ нихъ 41485 мальчиковъ и 15682 дѣвочки.

Въ 1900 году, какъ видно изъ отчета Томскаго Епархіальнаго Училищнаго Совѣта, общее число церковныхъ школъ въ губерніи сравнительно съ 1899 г. уменьшилось на 105; причемъ школы по уѣздамъ распредѣляются слѣдующимъ образомъ: въ Бійскомъ уѣздѣ 110, Змѣиногорскомъ 103, Маріинскомъ 71, Барнаульскомъ 276, Каинскомъ 103, Кузнецкомъ 61 и Томскомъ 191. Всѣхъ учащихся въ церковныхъ школахъ Томской губерніи состояло къ 31 декабря отчетнаго года 32746 человекъ, въ томъ числѣ мальчиковъ 24876 и дѣвочекъ 7870, не считая обучавшихся въ домашнихъ школахъ грамоты.

Одною изъ главныхъ причинъ, препятствующихъ росту школъ въ губерніи, слѣдуетъ признать недостатокъ денежныхъ средствъ: такъ, въ отчетномъ году на содержаніе 230 церковно-приходскихъ школъ и на 690 школъ грамоты поступило 203646 р. 17 к., считая въ томъ числѣ и расходы на постройку новыхъ и ремонтъ старыхъ школъ. Легко видѣть, что при такомъ незначительномъ отпускѣ денегъ, трудно содержать удовлетворительно школу: имѣть приличное помѣщеніе, отоплять, освѣщать его, поддерживать достаточное количество школьной мебели и изъ той же суммы платить жалованье учителю. Неудивительно, что при такой ограниченности денежныхъ средствъ, новыя школы открывались съ осторожностью, да и прежнія не были обставлены съ достаточной полнотой.

Школы и училища иныхъ вѣдомствъ въ Томской губерніи, по свѣдѣніямъ мѣстной дирекціи училищъ, въ отчетномъ 1900 г. значилось 360: въ Томскомъ уѣздѣ 93, Барнаульскомъ 62, Маріинскомъ 39, Бійскомъ 46, Змѣиногорскомъ 42, Каинскомъ 42, Кузнецкомъ 22; кромѣ того 1 еврейская и 13 казачьихъ; изъ означенныхъ школъ—*городскихъ* 63, а именно: въ Томскѣ 39, Маріинскѣ 2, Нарымѣ 1, Каинскѣ 4, Кольвани 3, Кузнецкѣ 2, Барнаулѣ 7, Бійскѣ 5. Воскресныхъ школъ въ Томской губерніи 4, еврейскихъ 1 и одна субботняя; частныхъ школъ 21, двухклассныхъ училищъ казачьяго вѣдомства—1, станичныхъ и поселковыхъ казачьяго вѣдомства 12. Замѣчающійся недостатокъ учителей въ школахъ грамоты постепенно устраняется, благодаря развитію второклассныхъ и двухклассныхъ церковно-приходскихъ школъ, а равно сельскихъ училищъ Министерства Внутреннихъ Дѣлъ.

Сельскія училища Томской губерніи, за исключеніемъ школъ церковно-приходскихъ и грамоты, состоящихъ въ духовномъ вѣдомствѣ, и небольшого числа школъ казачьяго вѣдомства, состоятъ, на основаніи законовъ 30 апрѣля 1874 г. и 30 октября 1878 г., въ вѣдѣніи Министерства Внутреннихъ Дѣлъ и содержатся на счетъ суммъ земскаго сбора; надзоръ же за учебной частью въ нихъ ввѣренъ чинамъ Министерства

Народнаго Просвѣщенія. Положеніе сельскихъ училищъ представляется достаточно удовлетворительнымъ, а крестьянское населеніе относится къ нимъ сочувственно, нерѣдко возбуждая ходатайства объ открытіи новыхъ училищъ и обязываясь давать помѣщеніе и отопленіе для школы и квартиры учителю.

Крайне ограниченное содержаніе учителей сельскихъ училищъ затрудняетъ пріисканіе на эти должности лицъ съ достаточнымъ образованіемъ, почему мѣстнымъ начальствомъ возбуждено предъ Министерствомъ Внутреннихъ Дѣлъ ходатайство объ увеличеніи жалованья учителямъ за счетъ земскаго сбора и о дарованіи имъ правъ на пенсію.

### *Переселеніе.*

Переселенческое движеніе, вообще уменьшившееся въ Сибири, въ Томской губерніи въ 1900 г., по сравненію съ предшествовавшимъ годомъ, увеличилось, причемъ выборъ переселяющимися участковъ по прежнему совершался чрезъ ходокъ, которые являлись преимущественно отъ своихъ семей, благодаря чему таковой оказывался болѣе внимательнымъ и осмотрительнымъ.

Въ отчетномъ году въ губерніи водворено переселенцевъ 9297 душъ муж. пола вмѣсто 6098 душъ прошлаго года. Кроме того, зачислено было изъ свободныхъ душевыхъ надѣловъ за ходоками 21776 долей, тогда какъ въ минувшемъ году число таковыхъ равнялось 17937. Къ 1901 году осталось свободныхъ долей на участкахъ 3971.

Водвореніе переселенцевъ на участкахъ, выборъ ими мѣстъ для устройства поселковъ и возведеніе жилищъ производились подъ непосредственнымъ личнымъ наблюденіемъ Крестьянскихъ Начальниковъ, которыми обращалось особенное вниманіе на правильное распланированіе поселковъ, въ предупрежденіе гибельнаго вліянія пожарныхъ случаевъ, а также на устройство переселенцами жилищъ, отвѣчающихъ, по возможности, требованіямъ гігіены. Одною изъ главнѣйшихъ заботъ администраціи, завѣдывающей переселенческимъ дѣломъ, было обезпеченіе малоимущимъ переселенцамъ скорѣйшаго устройства хозяйства на новыхъ мѣстахъ. Немедленная, вслѣдъ за водвореніемъ, выдача Крестьянскими Начальниками переселенцамъ первоначальныхъ ссудъ безъ испрошенія разрѣшенія Губернскаго Управленія и своевременное ассигнованіе Переселенческимъ Управленіемъ потребныхъ кредитовъ на пособія, обусловливали быстрое удовлетвореніе неотложныхъ нуждъ переселенческихъ семей и содѣйствовали скорѣйшему ихъ домообзаводству, избавляя отъ задолженности старожиламъ. Наиболѣе нуждающимся и многочисленнымъ переселенческимъ семьямъ, лишеннымъ возможности имѣть необходимый заработокъ, выдавались дополнительныя ссуды на домообзаводство, посѣвъ и продовольствіе.

На постройку жилыхъ помѣщеній и службъ переселенцы, помимо денежныхъ ссудъ, получали безвозмездно строевой лѣсъ изъ казенныхъ дачъ.

Денежныхъ ссудъ переселенцамъ въ 1900 году выдано 231347 руб. 37 коп. (въ томъ числѣ на устройство здоровыхъ жилищъ 16819 руб.)

Переселенческое Управление, слѣдуя указаніямъ Комитета Сибирской желѣзной дороги, принимаетъ все мѣры къ возможно-широкому удовлетворенію насущныхъ потребностей переселяющихся; съ этою цѣлью устраивается цѣлый рядъ врачебно-продовольственныхъ пунктовъ какъ по линіи желѣзной дороги, такъ и по воднымъ путямъ, ведущимъ къ переселенческимъ участкамъ; здѣсь открываются столовыя, въ которыхъ переселенцы получаютъ горячую пищу, строятся больницы или бараки. Въ видахъ облегченія новоселамъ пріобрѣтенія въ Сибири болѣе усовершенствованныхъ сельско-хозяйственныхъ орудій и сѣмянъ хорошаго качества, отпускаются Переселенческимъ Управленіемъ особыя средства, на которыя въ нѣкоторыхъ мѣстностяхъ устраиваются склады указанныхъ предметовъ. Не забываются также и духовныя нужды переселенцевъ: съ цѣлью ихъ удовлетворенія устраиваются въ поселкахъ церкви, школы и почтовые учрежденія.

Въ 1900 году въ Томской губерніи образовано изъ переселенческихъ поселковъ 47 самостоятельныхъ сельскихъ обществъ, вновь же образовано 46 переселенческихъ поселковъ.

Что касается обратнаго движенія переселенцевъ на родину, то въ данномъ случаѣ слѣдуетъ различать двѣ категоріи возвращающихся: 1) — ходоки и 2) — переселяющіеся съ семьями. Возвращеніе на родину лицъ первой категоріи-ходовковъ не требуетъ никакихъ объясненій, такъ какъ оно вытекаетъ изъ самаго понятія ходачества. Относительно же обратнаго движенія переселившихся въ Сибирь съ семьями необходимо замѣтить, что таковое за послѣднее время значительно увеличилось, что, объясняется во-первыхъ неурожаемъ, постигшимъ нѣкоторыя мѣстности въ теченіе двухъ лѣтъ сряду и въ значительной степени поколебавшимъ у новоселовъ увѣренность въ возможности прочнаго устройства на новыхъ мѣстахъ, и во-вторыхъ отводомъ въ настоящее время переселенческихъ участковъ, вмѣсто прежнихъ степныхъ, въ мѣстностяхъ таежныхъ-урманскихъ, требующихъ со стороны переселенцевъ большихъ затратъ труда и средствъ, чтобы сдѣлать ихъ удобными для хлѣбопашества.

Въ отчетномъ году во вновь образованныхъ переселенческихъ поселкахъ продолжали строиться на средства фонда имени Императора Александра III тринадцать церквей, изъ которыхъ пять постройкою окончены и три изъ нихъ уже освящены.

Въ отчетномъ году, въ виду мобилизаціи войскъ Приамурскаго края и пріостановленія велѣдствіе этого переселенческаго движенія отъ Иркутска до Срѣтенска, Министерствомъ Внутреннихъ Дѣлъ было сдѣлано распоряженіе о предоставленіи переселенцамъ и ходокамъ, направлявшимся въ Приамурскій край, искать мѣсть водворенія на свободныхъ переселенческихъ и запасныхъ участкахъ въ Западной Сибири и Иркутскомъ Генераль-Губернаторствѣ.

Во исполненіе такого распоряженія Губернскимъ Управленіемъ, вслѣдствіе отсутствія свободныхъ душевыхъ долей на переселенческихъ участкахъ Томской губерніи, разрѣшено было водвореніе переселенцевъ, направлявшихся въ Приамурскій край и зачисленіе долей за ходоками, туда же слѣдовавшими, на запасныхъ участкахъ.

Переселенцы, водворенные въ Томской губерніи въ 1900 году, прибыли изъ слѣдующихъ губерній:

Витебской . . . . .	1202	Орловской . . . . .	235
Вологодской . . . . .	4	Пензенской . . . . .	228
Вятской . . . . .	20	Пермской . . . . .	9
Виленской . . . . .	693	Полтавской . . . . .	224
Вольнской . . . . .	591	Псковской . . . . .	13
Воронежской . . . . .	111	Рязанской . . . . .	7
Екатеринославской . . . . .	22	Саратовской . . . . .	66
Гродненской . . . . .	308	Самарской . . . . .	29
Казанской . . . . .	26	Смоленской . . . . .	477
Калужской . . . . .	41	Симбирской . . . . .	90
Кіевской . . . . .	165	Тверской . . . . .	38
Ковенской . . . . .	7	Тамбовской . . . . .	263
Костромской . . . . .	7	Томской . . . . .	172
Курляндской . . . . .	32	Тульской . . . . .	105
Курской . . . . .	1221	Харьковской . . . . .	98
Лифляндской . . . . .	139	Херсонской . . . . .	45
Минской . . . . .	808	Черниговской . . . . .	609
Могилевской . . . . .	1181		
Нижегородской . . . . .	7		
Оренбургской . . . . .	4		
		Итого . . . . .	9297

Въ теченіе восьмилѣтняго періода—съ 1893 г. по 1900 г.—черезъ г.г. Челябинскъ и Тюмень прошло въ Сибирь слѣдующее количество переселенцевъ: въ 1893 г.—61435 челов., въ 1894 г.—72612 ч; въ 1895 г.—108309 ч; въ 1896 г.—202302 ч; въ 1897 г.—86575 ч; въ 1898 г.—205645 ч., въ 1899 г.—222981 ч. и въ 1900 г.—219263 челов. Общее число переселившихся за указанный періодъ времени выражается цифрой 1179122 человѣка, тогда какъ за восьмилѣтіе съ 1875 г.—1892 г. переселенцевъ прошло въ Сибирь всего 327652 человѣка.

**ВѢДОМОСТЬ**

о посѣвѣ и урожаѣ хлѣбовъ въ Томской губерніи.

*За 1900 годъ.*



У ъ з д ы.	П О С Ъ Я Н О Ч Е Т В Е Р Т Е Й.								
	Озимой пшеницы.	Ржи.	Яровой пшеницы.	Овса.	Ячменя.	Гречихи.	Остальных яровыхъ хлѣбовъ.	Картофеля.	
Томскій . . . . .	—	36525	54642	63592	7521	633	7829	17272	
Канскій . . . . .	5994	17655	69024	73020	5882	99	4931	23144	
Маринскій . . . . .	11748	44272	29128	53934	14488	3368 $\frac{1}{2}$	12576 $\frac{1}{2}$	21772	
Барнаульскій . . . . .	308144	19800	45334	258890 $\frac{1}{2}$	9097 $\frac{1}{2}$	3221	—	45566	
Бийскій . . . . .	—	15486	151889	124591	14120	7730	25881	14782	
Землинскій . . . . .	375	11572	135565	77615	18201	988	8429	12960	
Кузнецкій . . . . .	4203	11928	43421	50375	6784	96	339	14937	
Итого въ губерніи . . . . .	330464	157238	509003	702017 $\frac{1}{2}$	76093 $\frac{1}{2}$	16135	59985 $\frac{1}{2}$	150433	
	487702		1363234 $\frac{1}{2}$						

С Н Я Т О Ч Е Т В Е Р Т Е Й.								
Озимой пшеницы.	Ржи.	Яровой пшеницы.	Овса.	Ячменя.	Гречихи.	Остальных яровыхъ хлѣбовъ.	Картофеля.	
—	191087	82671	196695	12086	3099	38322	101489	
—	5922	27520	19270	6448	383	—	77249	
56289	176722	75621	161593	44478	3015	32887 $\frac{1}{2}$	118246	
684386	53558	108957	716485	28381	15208	—	291332	
—	39362	195163	227317	29442	33559	42917	44435	
118	16836	198427	104846	30990	1884	20447	41098	
13356	24278	100685	146121	18173	224	1348	59792	
754149	507765	789044	1572327	169998	57372	135921 $\frac{1}{2}$	733641	
1261914		2724662 $\frac{1}{2}$						



# ВѢДОМОСТЬ:

о фабрикахъ и заводахъ въ Томской губерніи.

За 1900 годъ.

Родъ фабрикъ и заводовъ.	Городъ Томскъ.			Уѣздъ его.			Городъ Каинскъ.			Уѣздъ его.			Городъ Мариинскъ.			Уѣздъ его.			Городъ Барнаулъ.			Уѣздъ его.		
	Число фабрикъ и заводовъ.	Сумма производ-ства.	Число рабочихъ.	Число фабрикъ и заводовъ.	Сумма производ-ства.	Число рабочихъ.	Число фабрикъ и заводовъ.	Сумма производ-ства.	Число рабочихъ.	Число фабрикъ и заводовъ.	Сумма производ-ства.	Число рабочихъ.	Число фабрикъ и заводовъ.	Сумма производ-ства.	Число рабочихъ.	Число фабрикъ и заводовъ.	Сумма производ-ства.	Число рабочихъ.	Число фабрикъ и заводовъ.	Сумма производ-ства.	Число рабочихъ.	Число фабрикъ и заводовъ.	Сумма производ-ства.	Число рабочихъ.
		Рубли.			Рубли.			Рубли.			Рубли.			Рубли.			Рубли.			Рубли.			Рубли.	
Винокуренныхъ . . . . .	2	54000	48	6	215000	129	1	100200	111	1	40000	50	—	—	—	2	130297	77	2	188934	27	—	—	—
Воскобѣльныхъ . . . . .	—	—	—	3	въ бездѣ ствіи	—	—	—	—	—	—	—	—	—	—	—	—	—	—	—	—	—	—	—
Гончарныхъ . . . . .	4	60	22	11	2300	21	3	800	5	4	71	5	—	—	—	17	775	13	1	525	3	47	2470	33
Канатныхъ и веревочныхъ . . . . .	7	70	30	1	12000	20	—	—	—	—	—	—	—	—	—	2	400	3	1	8000	13	—	—	—
Кафельныхъ и изразцовыхъ . . . . .	3	5500	12	—	—	—	—	—	—	—	—	—	—	—	—	—	—	—	—	—	—	—	—	—
Кирпичныхъ . . . . .	71	245000	610	19	16855	30	4	6700	34	39	4166	109	25	7050	116	16	1185	24	24	22185	141	55	11360	123
Кожевенныхъ . . . . .	8	125000	145	22	11400	39	3	51500	23	61	8100	119	9	25840	21	21	12122	22	—	—	—	97	37112	175
Крахмальныхъ и паточныхъ . . . . .	—	—	—	1	2500	8	—	—	—	—	—	—	—	—	—	—	—	—	—	—	—	—	—	—
Маслобойныхъ . . . . .	4	38000	25	48	15500	80	1	10000	8	175	61270	3534	—	—	—	65	5887	61	3	3200	8	310	224774	679
Лѣсопильныхъ . . . . .	2	13000	15	—	—	—	—	—	—	—	—	—	—	—	—	—	—	—	1	52000	20	—	—	—
Мыловаренныхъ . . . . .	9	86000	38	—	—	—	1	2200	1	1	1500	2	2	6000	5	1	3475	10	4	35000	25	3	2180	10
Мельницъ крупчаточныхъ . . . . .	—	—	—	6	407000	238	1	50200	45	—	—	—	—	—	—	—	—	—	—	—	—	5	540000	220
Пивоваренныхъ и медоварен. . . . .	3	112000	55	—	—	—	1	11475	15	—	—	—	—	—	—	—	—	—	—	—	—	—	—	—
Свѣчныхъ: восковыхъ . . . . .	2	48000	12	—	—	—	—	—	—	—	—	—	—	—	—	—	—	—	1	10000	3	—	—	—
„ сальныхъ . . . . .	5	39000	25	—	—	—	2	1200	6	—	—	—	—	—	—	—	—	—	—	—	—	4	400	—
Содовыхъ . . . . .	1	1860	3	—	—	—	—	—	—	—	—	—	—	—	—	—	—	—	1	93578	80	—	—	—
Солодовенныхъ . . . . .	—	—	—	—	—	—	—	—	—	—	—	—	—	—	—	—	—	—	—	—	—	—	—	—
Спичечныхъ . . . . .	—	—	—	1	56000	293	—	—	—	—	—	—	—	—	—	—	—	—	1	7500	10	—	—	—
Салотопенныхъ . . . . .	2	18300	20	—	—	—	—	—	—	1	300	—	—	—	—	—	—	—	—	—	—	9	525	2
Сереброплавильныхъ . . . . .	—	—	—	—	—	—	—	—	—	—	—	—	—	—	—	—	—	—	—	—	—	—	—	—
Стекольныхъ . . . . .	—	—	—	1	30000	73	—	—	—	—	—	—	—	—	—	—	—	—	—	—	—	1	250	1
Шубныхъ и выдѣлки овчинъ . . . . .	2	7000	12	4	200	4	—	—	—	—	—	—	—	—	—	—	—	—	—	—	—	—	—	—
Экипажныхъ . . . . .	4	47000	63	—	—	—	—	—	—	—	—	—	—	—	—	—	—	—	—	—	—	—	—	—
Механическихъ . . . . .	2	65000	43	—	—	—	—	—	—	—	—	—	—	—	—	—	—	—	—	—	—	—	—	—
Илифовальныхъ . . . . .	—	—	—	—	—	—	—	—	—	—	—	—	—	—	—	—	—	—	—	—	—	—	—	—
Круподерокъ . . . . .	—	—	—	—	—	—	—	—	—	—	—	—	—	—	—	—	—	—	—	—	—	—	—	—
Чугунно-литейныхъ и желѣзодѣ-лательныхъ . . . . .	2	12600	27	—	—	—	—	—	—	—	—	—	—	—	—	—	—	—	—	—	—	—	—	—
Водочныхъ . . . . .	2	100000	28	—	—	—	1	15700	15	—	—	—	—	—	—	—	—	—	—	—	—	—	—	—
Мельницъ мукомольныхъ . . . . .	—	—	—	176	128743	161	1	250	2	1599	51861	1265	—	—	—	139	57294	104	1	8925	9	1545	65166	1051
Столярныхъ, плотничныхъ издѣ-лій изъ дерева . . . . .	22	36000	102	—	—	—	—	—	—	—	—	—	—	—	—	25	1200	10	—	—	—	—	—	—
Шорныхъ . . . . .	6	27700	25	—	—	—	—	—	—	—	—	—	—	—	—	—	—	—	—	—	—	—	—	—
Слесарныхъ . . . . .	6	26000	59	—	—	—	—	—	—	—	—	—	—	—	—	—	—	—	—	—	—	—	—	—
Хлѣбопекарныхъ . . . . .	20	84000	29	—	—	—	—	—	—	—	—	—	—	—	—	—	—	—	—	—	—	—	—	—
Дрожжевыхъ . . . . .	2	3900	8	—	—	—	—	—	—	—	—	—	—	—	—	—	—	—	—	—	—	—	—	—
Кузнечныхъ . . . . .	33	31000	120	8	неизвѣ стно.	—	—	—	—	26	340	18	—	—	—	—	—	—	—	—	—	—	—	—
Шапочныхъ . . . . .	2	1000	5	—	—	—	—	—	—	—	—	—	—	—	—	—	—	—	—	—	—	—	—	—
Воскобойныхъ . . . . .	—	—	—	6	2600	12	—	—	—	—	—	—	—	—	—	—	—	—	—	—	—	—	—	—
Для выдѣлки сукна . . . . .	—	—	—	—	—	—	—	—	—	—	—	—	—	—	—	—	—	—	—	—	—	—	—	—
Скипидарныхъ . . . . .	—	—	—	2	7000	6	—	—	—	—	—	—	—	—	—	—	—	—	—	—	—	—	—	—
Выдѣлки дрови . . . . .	—	—	—	—	—	—	—	—	—	—	—	—	—	—	—	—	—	—	—	—	—	—	—	—
Пимокатныхъ . . . . .	1	200	3	—	—	—	—	—	—	—	—	—	—	—	—	—	—	—	—	—	—	—	—	—
Для окраски холста и пряжи . . . . .	—	—	—	—	—	—	—	—	—	—	—	—	—	—	—	—	—	—	—	—	—	—	—	—
Для варки клея . . . . .	—	—	—	—	—	—	—	—	—	—	—	—	—	—	—	—	—	—	—	—	—	—	—	—
Квасоваренныхъ . . . . .	2	12140	12	—	—	—	—	—	—	—	—	—	—	—	—	—	—	—	—	—	—	—	—	—
Дегтярныхъ . . . . .	—	—	—	—	—	—	—	—	—	—	—	—	—	—	—	—	—	—	—	—	—	—	—	—
Кондитерскихъ . . . . .	3	14000	9	—	—	—	—	—	—	—	—	—	—	—	—	—	—	—	—	—	—	5	1000	15
Конфектныхъ и пряничныхъ . . . . .	2	60000	22	—	—	—	—	—	—	—	—	—	—	—	—	—	—	—	—	—	—	—	—	—
<b>И Т О Г О . . . . .</b>	<b>234</b>	<b>1326200</b>	<b>1627</b>	<b>312</b>	<b>907098</b>	<b>1114</b>	<b>20</b>	<b>250225</b>	<b>265</b>	<b>1907</b>	<b>167608</b>	<b>5102</b>	<b>39</b>	<b>41390</b>	<b>156</b>	<b>292</b>	<b>216410</b>	<b>338</b>	<b>57</b>	<b>636669</b>	<b>647</b>	<b>2129</b>	<b>900022</b>	<b>2393</b>

Родъ фабрикъ и заводовъ.	Городъ Бйскъ.			Уѣздъ его.			Городъ Кузнецкъ.			Уѣздъ его.			Городъ Колывань.			Змѣиногорскій уѣздъ.			Всего въ губерніи.		
	Число фабрикъ и заводовъ.	Сумма производства.	Число рабочихъ.	Число фабрикъ и заводовъ.	Сумма производства.	Число рабочихъ.	Число фабрикъ и заводовъ.	Сумма производства.	Число рабочихъ.	Число фабрикъ и заводовъ.	Сумма производства.	Число рабочихъ.	Число фабрикъ и заводовъ.	Сумма производства.	Число рабочихъ.	Число фабрикъ и заводовъ.	Сумма производства.	Число рабочихъ.	Число фабрикъ и заводовъ.	Сумма производства.	Число рабочихъ.
Винокуренныхъ . . . . .	1	50405	30	2	577143	37	—	—	—	—	—	—	—	—	—	—	—	17	1355979	509	
Воскобѣльныхъ . . . . .	5	150	10	30	1470	42	—	—	5	100	5	—	—	1	1700	2	52	3795	73		
Гончарныхъ . . . . .	7	210	10	18	760	24	—	—	18	2083	20	2	45	2	2888	69	190	18927	227		
Канатныхъ и веревочныхъ . . . . .	4	2050	12	7	2390	19	—	—	—	—	—	11	515	12	—	—	33	32355	109		
Кафельныхъ и изразцовыхъ . . . . .	—	—	—	—	—	—	—	—	—	—	—	—	—	—	—	—	3	5500	12		
Кирпичныхъ . . . . .	5	4600	41	37	38125	199	10	8000	7	715	10	5	550	18	33	7380	76	330	373871	1561	
Кожевенныхъ . . . . .	5	64950	52	117	79808	245	—	—	16	5000	35	8	4750	17	64	172490	1007	432	598067	1900	
Крахмальныхъ и паточныхъ . . . . .	—	—	—	1	72	2	—	—	—	—	—	—	—	—	—	—	2	2572	10		
Маслобойныхъ . . . . .	25	6740	122	192	38392	489	—	—	40	4500	50	7	3500	15	89	15220	203	969	426913	5274	
Лѣсопильныхъ . . . . .	—	—	—	—	—	—	—	—	—	—	—	—	—	—	—	—	4	65000	35		
Мыловаренныхъ . . . . .	3	3500	4	4	1500	3	3	800	1	120	2	1	7000	4	7	4000	11	37	153275	118	
Мельницъ крупчаточныхъ . . . . .	—	—	—	—	—	—	—	—	—	—	—	—	—	—	—	—	12	997200	503		
Пивоваренныхъ и медоварен. . . . .	4	1567	20	—	—	—	1	2000	—	—	—	1	7000	5	—	—	15	191389	152		
Свѣчныхъ: восковыхъ . . . . .	—	—	—	—	—	—	—	—	—	—	—	—	—	—	—	—	4	60500	17		
„ сальныхъ . . . . .	3	1780	4	2	110	2	2	500	1	350	2	1	2000	1	6	5101	11	26	50441	55	
Содовыхъ . . . . .	—	—	—	4	160	5	—	—	—	—	—	—	—	—	—	—	6	95598	88		
Солодовенныхъ . . . . .	—	—	—	—	—	—	—	—	—	—	—	—	—	—	—	—	—	—	—	—	
Спичечныхъ . . . . .	—	—	—	3	560	3	—	—	—	—	—	—	—	—	—	—	5	64060	306		
Салотопенныхъ . . . . .	4	1100	3	8	399	10	—	—	—	—	—	2	30150	6	4	1316	6	30	52090	47	
Сереброплавильныхъ . . . . .	—	—	—	—	—	—	—	—	—	—	—	—	—	—	—	—	3	—	3	—	
Стекольныхъ . . . . .	—	—	—	7	58156	92	—	—	—	—	—	—	—	—	—	—	9	88406	166		
Шубныхъ и выдѣлки овчинъ . . . . .	5	1100	12	48	3280	63	—	—	—	—	—	6	720	7	25	18560	44	143	171000	483	
Экипажныхъ . . . . .	—	—	—	—	—	—	—	—	—	—	—	—	—	—	—	—	5	47570	65		
Механическихъ . . . . .	—	—	—	—	—	—	—	—	—	—	—	—	—	—	—	—	2	65000	43		
Шлифовальныхъ . . . . .	—	—	—	—	—	—	—	—	—	—	—	—	—	—	—	—	1	22000	80		
Круподерокъ . . . . .	—	—	—	57	2303	93	—	—	—	—	—	—	—	—	—	—	57	2303	93		
Чугунно-литейныхъ и желѣзодѣлательныхъ . . . . .	2	2000	10	—	—	—	—	—	—	—	—	—	—	—	—	—	4	14600	37		
Водочныхъ . . . . .	1	15000	4	—	—	—	—	—	—	—	—	—	—	—	—	—	4	130700	47		
Мельницъ мукомольныхъ . . . . .	—	—	—	520	41423	578	—	—	330	1320	330	—	—	—	1445	33713	1746	5769	388695	5246	
Столярныхъ, плотничныхъ издѣлій изъ дерева . . . . .	6	1700	15	34	3750	40	—	—	2	150	2	—	—	—	4	1200	39	93	44000	208	
Шорныхъ . . . . .	4	825	6	3	165	2	—	—	1	100	1	—	—	—	2	460	4	16	29250	38	
Слесарныхъ . . . . .	3	700	7	7	670	7	—	—	—	—	—	—	—	—	8	1650	13	24	29020	86	
Хлѣбопекарныхъ . . . . .	—	—	—	—	—	—	—	—	—	—	—	—	—	—	—	—	20	84000	29		
Дрожжевыхъ . . . . .	—	—	—	—	—	—	—	—	—	—	—	—	—	—	—	—	2	3900	8		
Кузнечныхъ . . . . .	40	5973	61	282	15399	349	8	1600	48	1850	68	—	—	—	198	6551	214	643	62713	842	
Шалочныхъ . . . . .	5	270	6	—	—	—	—	—	—	—	—	—	—	—	—	—	7	1270	11		
Воскобойныхъ . . . . .	—	—	—	—	—	—	—	—	—	—	—	—	—	—	9	21081	18	15	23681	30	
Для выдѣлки сукна . . . . .	—	—	—	—	—	—	—	—	—	—	—	—	—	—	—	—	—	—	—	—	
Скипидарныхъ . . . . .	—	—	—	—	—	—	—	—	—	—	—	—	—	—	—	—	4	7270	8		
Выдѣлки дрови . . . . .	—	—	—	—	—	—	—	—	—	—	—	—	—	—	—	—	1	29750	10		
Пимокатныхъ . . . . .	—	—	—	—	—	—	—	—	—	—	—	—	—	—	—	—	1	200	3		
Для окраски холста и пряжи . . . . .	—	—	—	—	—	—	—	—	—	—	—	2	450	3	—	—	2	450	3		
Для варки клея . . . . .	—	—	—	—	—	—	—	—	—	—	—	—	—	—	—	—	—	—	—	—	
Квасоваренныхъ . . . . .	—	—	—	—	—	—	—	—	—	—	—	—	—	—	—	—	—	2	12140	12	
Дегтярныхъ . . . . .	—	—	—	9	225	10	—	—	—	—	—	—	—	—	—	—	14	1225	25		
Кондитерскихъ . . . . .	—	—	—	—	—	—	—	—	—	—	—	—	—	—	—	—	3	14000	9		
Конфектныхъ и пряничныхъ . . . . .	—	—	—	—	—	—	—	—	—	—	—	—	—	—	—	—	2	60000	22		
<b>И Т О Г О . . . . .</b>	<b>132</b>	<b>164620</b>	<b>429</b>	<b>1389</b>	<b>866185</b>	<b>2314</b>	<b>24</b>	<b>12900</b>	<b>469</b>	<b>16288</b>	<b>525</b>	<b>46</b>	<b>56680</b>	<b>90</b>	<b>1959</b>	<b>318380</b>	<b>3547</b>	<b>9009</b>	<b>5880675</b>	<b>18600</b>	



## ВѢДОМОСТЬ

о движеніи народонаселенія по городамъ и уѣздамъ Томской губерніи.

За 1900 годъ.

ГОРОДА и УЪЗДЫ.	Число бра- ковъ	ЧИСЛО РОДИВШИХСЯ.									Число умершихъ.			Прибыль или убыль.
		Законорожденныхъ.			Незаконорожденныхъ.			В С Е Г О.			Муж. п.	Жен. п.	Обоего п.	
		Муж. п.	Жен. п.	Обоего пола	Муж. п.	Жен. п.	Обоего п.	Муж. п.	Жен. п.	Обоего п.				
<b>А. ПРАВОСЛАВНАГО ИСПОВЪДАНІЯ.</b>														
Губернскій городъ Томскъ . . . . .	341	937	843	1780	151	107	258	1088	950	2038	1120	857	1977	+ 61
Томскій уѣздъ . . . . .	1983	7202	6961	14163	240	228	468	7442	7189	14631	5187	4836	10023	+ 4608
Уѣздный городъ Каинскъ . . . . .	34	209	201	410	14	12	26	223	213	436	229	152	381	+ 55
Каинскій уѣздъ . . . . .	1609	4890	4991	9881	175	152	327	5065	5143	10208	3538	3291	6829	+ 3379
Уѣздный городъ Маринскъ . . . . .	83	314	313	627	19	18	37	333	331	664	256	194	450	+ 214
Маринскій уѣздъ . . . . .	1486	4101	4001	8102	98	100	198	4199	4101	8300	2928	2687	5615	+ 2685
Уѣздный городъ Барнаулъ . . . . .	282	903	906	1809	38	45	83	941	951	1892	810	790	1600	+ 292
Барнаульскій уѣздъ . . . . .	5947	2640	19062	39702	375	393	768	21015	19455	40470	12059	13837	25896	+14574
Уѣздный городъ Бійскъ . . . . .	166	558	689	1247	9	11	20	567	700	1267	418	369	787	+ 480
Бійскій уѣздъ . . . . .	2381	8177	7595	15772	118	140	258	8295	7735	16030	4558	4334	8892	+ 7138
Уѣздный городъ Кузнецкъ . . . . .	52	167	166	333	14	12	26	181	178	359	136	129	265	+ 94
Кузнецкій уѣздъ . . . . .	1404	4636	4473	9109	234	195	429	4870	4668	9538	2749	2686	5435	+ 4103
Безуѣздный городъ Козьмань . . . . .	95	395	331	726	14	10	24	409	341	750	218	203	421	+ 329
Заштатный городъ Нарымъ . . . . .	20	86	64	150	2	4	6	88	68	156	62	66	128	+ 28
Змѣиногорскій уѣздъ . . . . .	1543	6214	5950	12164	94	87	181	6308	6037	12345	3844	3541	7385	+ 4960
<b>Итого по городамъ . . . . .</b>	<b>1073</b>	<b>3569</b>	<b>3513</b>	<b>7082</b>	<b>261</b>	<b>219</b>	<b>480</b>	<b>3830</b>	<b>3732</b>	<b>7562</b>	<b>3249</b>	<b>2760</b>	<b>6009</b>	<b>+ 1553</b>
<b>Итого по уѣздамъ . . . . .</b>	<b>16353</b>	<b>55860</b>	<b>53033</b>	<b>108893</b>	<b>1334</b>	<b>1295</b>	<b>2629</b>	<b>57194</b>	<b>54328</b>	<b>111522</b>	<b>34863</b>	<b>35212</b>	<b>70075</b>	<b>+41447</b>
<b>Всего православл. исповѣд. . . . .</b>	<b>17426</b>	<b>59429</b>	<b>56546</b>	<b>115975</b>	<b>1595</b>	<b>1514</b>	<b>3109</b>	<b>61024</b>	<b>58060</b>	<b>119084</b>	<b>38112</b>	<b>37972</b>	<b>76084</b>	<b>+43000</b>
<b>Б. ИНОСЛАВНЫХЪ и ДРУГИХЪ ИСПОВЪДАНІЙ.</b>														
Лютеранъ . . . . .	18	47	19	66	1	2	3	48	21	69	26	25	51	+ 18
Католиковъ . . . . .	109	287	243	530	4	4	8	291	247	538	166	84	250	+ 288
Евреевъ . . . . .	54	153	132	285	1	—	1	154	132	286	91	64	155	+ 131
Магометанъ . . . . .	101	151	189	340	—	—	—	151	189	340	141	145	286	+ 54
<b>Итого другихъ исповѣд. . . . .</b>	<b>282</b>	<b>638</b>	<b>583</b>	<b>1221</b>	<b>6</b>	<b>6</b>	<b>12</b>	<b>644</b>	<b>589</b>	<b>1233</b>	<b>424</b>	<b>318</b>	<b>742</b>	<b>+ 491</b>
<b>ВСЕГО по губерніи . . . . .</b>	<b>17708</b>	<b>60067</b>	<b>57129</b>	<b>117196</b>	<b>1601</b>	<b>1520</b>	<b>3121</b>	<b>61668</b>	<b>58649</b>	<b>120317</b>	<b>38536</b>	<b>38290</b>	<b>76826</b>	<b>+43491</b>





# ВѢДОМОСТЬ

о поступленіи сборовъ, податей и недоимокъ по Томской губерніи.

За 1900 годъ.



НАИМЕНОВАНИЕ СБОРОВЪ.	Слѣдовало вступить.				Вновь причислено.				Исключено.				Взыскано.				Осталось къ 1-му января 1901 года.						
	Недоимокъ.		Оклада.		Недоимокъ.		Оклада.		Недоимокъ.		Оклада.		Недоимокъ.		Оклада.		ВСЕГО.						
	РУБ.	К.	РУБ.	К.	РУБ.	К.	РУБ.	К.	РУБЛИ.	К.	РУБЛИ.	К.	РУБЛИ.	К.	РУБЛИ.	К.	РУБЛИ.	К.	РУБЛИ.	К.			
Съ фабричныхъ и заводскихъ заведеній . . .	11329	43	—	—	10517	52	11769	97	4158	64	83	91	3	68	10	2914	15	14320	21	8771	91	23092	12
Съ сельскихъ сословій . . . . .	32262	21	4629	96	778	42	16965	25	190	2	20	85	8194	91	12129	1	24655	70	9445	35	34101	5	
Дополнительный сборъ съ недвижимыхъ иму- ществъ, взыскиваемый на губернскаѣ по- винности . . . . .	1272	75	21000	—	77	67	60	5	80	46	—	—	1201	10	18623	66	68	86	2436	39	2505	25	
<b>Итого . . . . .</b>	<b>84601</b>	<b>63</b>	<b>336492</b>	<b>70</b>	<b>22386</b>	<b>19</b>	<b>158329</b>	<b>25</b>	<b>19438</b>	<b>19</b>	<b>3957</b>	<b>53</b>	<b>35429</b>	<b>42</b>	<b>288462</b>	<b>65</b>	<b>52120</b>	<b>21</b>	<b>202401</b>	<b>77</b>	<b>254521</b>	<b>98</b>	
<b>Частная волостная повинности.</b>																							
Съ сельскихъ сословій . . . . .	47230	94	3419	99	5228	42	9	90	681	75	8	51	21656	66	3388	49	30120	95	32	89	30153	84	
Сборъ на мировыя учрежденія . . . . .	1	6	—	—	—	—	—	—	—	—	—	—	—	—	—	—	1	6	—	—	1	6	
<b>Пожарный капиталъ.</b>																							
Съ сельскихъ сословій . . . . .	212	92	—	—	—	—	—	—	—	—	—	—	—	—	—	—	212	92	—	—	212	92	
<b>Страховой сборъ.</b>																							
Съ общественныхъ и частныхъ строеній . .	81032	24	23665	48	180	26	—	—	194	96	1	1	40715	40	1750	96	40302	14	21913	51	62215	65	
<b>Экономическій капиталъ.</b>																							
Съ ессельно-поселенцевъ . . . . .	18	66	—	—	—	—	—	—	—	15	—	—	—	—	—	—	18	51	—	—	18	51	
<b>Оброчная подать въ доходъ Кабинета ЕГО ВЕЛИЧЕСТВА.</b>																							
Съ бывшихъ приписанныхъ къ Алтайскимъ заводамъ крестьянъ . . . . .	221824	58	—	—	17778	67	—	—	12172	60	—	—	10008	6	—	—	217422	59	—	—	217422	59	
Съ осѣдлыхъ инородцевъ . . . . .	2832	18	—	—	—	—	—	—	—	—	—	—	616	69	—	—	2221	49	—	—	2221	49	
Ясачнаго сбора съ кочевыхъ и бродячихъ инородцевъ . . . . .	22	1	10965	80	1	57	36	17	22	1	405	50	—	—	10490	15	1	57	106	32	107	89	
Продовольственный капиталъ съ сельскихъ сословій . . . . .	2064	9	—	—	—	—	—	—	—	—	—	—	—	—	—	—	2064	9	—	—	2064	9	
Разныхъ общественныхъ сборовъ съ росей- скихъ переселенцевъ . . . . .	268	34	—	—	20	15	—	—	—	—	—	—	—	—	—	—	288	49	—	—	288	49	
<b>Всего по губерніи . . . . .</b>	<b>1791080</b>	<b>93</b>	<b>2383713</b>	<b>75</b>	<b>352768</b>	<b>25</b>	<b>159295</b>	<b>16</b>	<b>49301</b>	<b>15</b>	<b>5826</b>	<b>69</b>	<b>1472096</b>	<b>54</b>	<b>1600447</b>	<b>23</b>	<b>622451</b>	<b>49</b>	<b>936734</b>	<b>99</b>	<b>1559186</b>	<b>48</b>	



1-е приложение къ ведомости № 4-й.

## ВѢДОМОСТЬ

о поступленіи неокладныхъ недоимокъ.

За 1900 годъ.

Указаніе смѣтныхъ подраздѣленій.	Оставалось къ началу отчетнаго года.		Причислено вновь образовавшихся недоимокъ.		И с к л ю ч е н о.			Поступило въ отчетномъ году.						Оставалось къ концу отчетнаго года.					
					За поступленіемъ въ преемніе годы.	На основаніи Всемилостивѣйшихъ манифестовъ.	На иныхъ основаніяхъ	В С Е Г О.	По своей губернии.	По другимъ губерніямъ.	В С Е Г О.								
	рубли.	к.	рубли.	к.	рубли.	рубли.	к.	рубли.	к.	рубли.	к.	рубли.	к.	рубли.	к.	рубли.	к.		
<b>Министерство Военное.</b>																			
<i>Главное Интендантское Управленіе.</i>																			
§ 35 ст. 1-а.																			
Взысканія по подрядамъ, поставкамъ и разнымъ договорамъ . . . . .	31473	97	6	81	—	—	—	—	—	—	—	—	—	—	—	31480	78		
§ 36 ст. 1-б.																			
Съ войскъ за нежданное или не исправно сданное казенное имущество . . . . .	—	—	34	57	—	—	—	—	—	—	—	—	—	—	—	34	57		
Итого по Военному Министерству . . . . .	31473	97	41	38	—	—	—	—	—	—	—	—	—	—	—	31515	35		
<b>Министерство Финансовъ.</b>																			
<i>Департаментъ Государственнаго Казначейства.</i>																			
§ 32 ст. 1-д.																			
Возвратъ третяго жалованья . . . . .	18145	87	19201	51	352	—	—	354	54	22772	73	21	11	22793	84	14201	—		
§ 32 ст. 7.																			
Возвратъ расходовъ производимыхъ на счетъ частныхъ мѣстъ и лицъ (прогоны на счетъ виновныхъ и т. п.).	508	41	—	—	18	—	—	18	9	9	65	—	—	9	65	480	67		
§ 32 ст. 10.																			
Возвратъ расходовъ относящихся на счетъ постороннихъ источниковъ . . . . .	58000	—	100000	—	—	—	—	—	—	—	—	—	—	—	—	158000	—		
§ 35 ст. 2.																			
Удержаніе за излишне полученное денежное довольствіе и по ревизіоннымъ начетамъ . . . . .	23273	57	1360	48	51	—	—	5880	28	5931	28	41	61	—	—	41	61	18661	16
§ 35 ст. 6.																			
Случайныя поступленія . . . . .	100	—	—	—	—	—	—	100	—	100	—	—	—	—	—	—	—	—	
Итого по Д-ту Государств. К-ва . . . . .	100027	85	120561	99	421	—	—	5980	28	6401	91	22823	99	21	11	22845	10	191342	83

Указаніе смѣтныхъ подраздѣленій.	Оставалось къ началу отчетнаго года.		Причислено вновь образовавшихся недоимокъ.		И с к л ю ч е н о.						Поступило въ отчетномъ году.						Оставалось къ концу отчетнаго года.				
					За поступленіемъ въ предіе годы.	На основаніи Всемилостивѣйшихъ манифестовъ.		На иныхъ основаніяхъ.		В С Е Г О.		По своей губерніи.		По другимъ губерніямъ.		В С Е Г О.					
	рубли.	к.	рубли.	к.	рубли.	рубли.	к.	рубли.	к.	рубли.	к.	рубли.	к.	рубли.	к.	рубли.	к.	рубли.	к.	рубли.	к.
<i>Департаментъ Окладныхъ Сборовъ.</i>																					
§ 11 ст. 1.																					
Крѣпостныя пошлыны . . . . .	424	—	20	—	—	—	20	—	20	—	20	—	—	—	20	—	—	—	—	404	—
Ст. 2.																					
Пошлыны съ имуществъ переходящихъ безмездными способами . . . . .	313	36	—	—	182	—	—	—	—	—	—	—	—	—	—	—	—	—	—	131	—
Итого по Д-ту Окл. Сборовъ . . .	737	36	20	—	182	—	—	20	—	202	36	20	—	—	20	—	—	—	—	535	—
<i>Главное Управленіе Неокладныхъ Сборовъ и казенной продажи пшій.</i>																					
§ 4 ст. 4.																					
Взысканія за нарушеніе постановленій о штейномъ сборѣ . . . . .	725	66	—	—	—	—	—	—	—	—	—	—	—	—	—	—	—	—	—	725	66
§ 10 ст. 1-б.																					
За употребленную вмѣсто гербовой простую бумагу . . .	54	64	297	78	—	—	4	95	5	75	137	20	—	—	137	20	—	—	209	47	
§ 10 ст. 1-в.																					
Штрафы за употребленіе на векселя и другіе акты простой или неустановленнаго достоинства гербовой бумаги . . . . .	5272	89	5371	50	108	—	—	120	52	228	62	2951	4	25	50	2976	54	—	—	7439	23
§ 10 ст. 2.																					
Судебныя пошлыны и сборъ съ бумаги по дѣламъ производящимся въ судебныхъ учрежденіяхъ . . . . .	88	57	112	75	—	—	—	—	—	—	—	3	—	—	—	3	—	—	—	198	32
§ 10 ст. 3.																					
Канцелярская актовая трехрублевая пошлына . . . . .	3	43	—	—	—	—	—	3	—	3	—	—	—	—	—	—	—	—	—	3	40
§ 10 ст. 6.																					
Съ межевыхъ плановъ и книгъ за чертежныя и полевая работы . . . . .	59	28	39	58	—	—	—	2	84	2	84	25	12	—	—	25	12	—	—	70	90
§ 12.																					
Съ паспортовъ . . . . .	15	90	—	50	7	—	—	—	—	7	25	—	—	—	50	—	50	—	—	8	65





Указаніе смѣтныхъ подраздѣленій.	Оставалось къ началу отчетнаго года.		Причислено нововъ образованныхъ недоимокъ.		И с к л ю ч е н о.		Поступило въ отчетномъ году.						Оставалось къ концу отчетнаго года.							
	рубли.	к.	рубли.	к.	рубли.	к.	На основаніи Всеисподствійшихъ манифестовъ.		На иныхъ основаніяхъ.		В С Е Г О.		По своей губерніи.		По другимъ губерніямъ.		В С Е Г О.			
							рубли.	к.	рубли.	к.	рубли.	к.	рубли.	к.	рубли.	к.	рубли.	к.	рубли.	к.
2) Тридцати-трехлѣтнія ссуды переселенцамъ . . . . .	2713	64	2299	32	—	—	—	—	—	—	—	—	67	20	—	—	67	20	4945	76
3) Пятнадцати-лѣтнія ссуды переселенцамъ . . . . .	—	—	3064	71	—	—	—	—	—	—	—	—	35	72	—	—	35	72	3028	99
4) Заимообразныя путевыя пособія, выданныя переселенцамъ при слѣдованіи въ Сибирь. . . . .	127	46	2683	—	—	—	—	—	—	—	—	—	—	—	—	—	—	—	2810	46
<b>Итого по Особенной Канцеляріи . . . . .</b>	<b>12597</b>	<b>47</b>	<b>8940</b>	<b>97</b>	<b>27</b>	<b>92</b>	—	—	—	—	<b>27</b>	<b>92</b>	<b>704</b>	<b>11</b>	—	—	<b>704</b>	<b>11</b>	<b>20806</b>	<b>41</b>
<b>Всего по Министерству Фивансовъ . . . . .</b>	<b>158766</b>	<b>72</b>	<b>375191</b>	<b>30</b>	<b>895</b>	<b>70</b>	—	—	20001	98	20897	68	230081	18	2511	44	232592	62	<b>280467</b>	<b>72</b>
<b>Министерство Земледѣлія и Государственныхъ Имуществъ.</b>																				
<i>Лѣсной Департаментъ.</i>																				
§ 22 ст. 5.																				
Взысканія за нарушеніе Лѣснаго Устава. . . . .	18859	75	81	32	178	30	—	—	13748	38	13926	68	120	24	—	—	120	24	4894	15
<b>Департаментъ Государственныхъ Земельныхъ Имуществъ.</b>																				
§ 21 ст. 8.																				
Отъ оброчныхъ статей и казенныхъ зданій . . . . .	238	29	—	—	—	—	—	—	—	—	—	—	—	—	—	—	—	—	238	29
<i>Горный Департаментъ.</i>																				
§ 21 ст. 3-в.																				
Подсѣятинная плата съ частныхъ золотыхъ приисковъ на казенныхъ земляхъ, пеня за несвоевременный взносъ этой платы . . . . .	3991	85	1387	87	105	53	—	—	—	—	—	—	500	45	—	—	—	—	4773	74
§ 35 ст. 1-в.																				
За нарушеніе разныхъ уставовъ, узаконеній и постановленій Горнаго Устава . . . . .	1799	—	1487	—	—	—	—	—	—	—	—	—	710	—	50	—	760	—	2526	—
§ 32 ст. 1-а.																				
Возвратъ ссудъ и долговъ отъ разныхъ учреждений и лицъ (прогонныя деньги отпущенныя золотопромышленникамъ для доставленія золота изъ гор. Барнаула на С.-Петербургскій монетный дворъ . . . . .	85	18	—	—	—	—	—	—	—	—	—	—	—	—	—	—	—	—	85	18
<b>Итого по Горному Департаменту . . . . .</b>	<b>5876</b>	<b>3</b>	<b>2874</b>	<b>87</b>	<b>105</b>	<b>53</b>	—	—	—	—	—	—	<b>1210</b>	<b>45</b>	<b>50</b>	—	<b>1260</b>	<b>45</b>	<b>7384</b>	<b>92</b>
<b>Всего по М-ву Земледѣлія и Государственныхъ Имуществъ . . . . .</b>	<b>24974</b>	<b>7</b>	<b>2956</b>	<b>19</b>	<b>283</b>	<b>83</b>	—	—	13748	38	14032	21	1330	69	50	—	1380	69	<b>12517</b>	<b>36</b>

Указаніе смѣтныхъ подраздѣленій.	Оставалось къ началу отчетнаго года.		Причислено вновь образовавшихся недоимокъ.		И ключено.	Поступило въ отчетномъ году.						Оставалось къ концу отчетнаго года.							
	З а поступленіемъ въ прѣдшій годъ.		В С Е Г О.			По своей губернии.		По другимъ губерніямъ.		В С Е Г О.		В С Е Г О.							
	рубли.	к.	рубли.	к.		рубли.	к.	рубли.	к.	рубли.	к.	рубли.	к.	рубли.	к.				
<b>Министерство Внутреннихъ Дѣлъ.</b>																			
§ 21 ст. 8.																			
Отъ оброчныхъ статей и казенныхъ зданій . . . . .	360	—	180	—	—	—	—	—	—	—	—	—	—	540	—				
§ 32 ст. 4.																			
Плата за содержаніе и пользованіе больныхъ въ госпиталяхъ и больницахъ . . . . .	13	26	27	66	—	—	—	—	—	—	—	—	—	40	92				
§ 35 ст. 1-в.																			
За нарушеніе разныхъ уставовъ, узаконеній и постановленій . . . . .	255	50	506	—	1	—	—	3	—	4	—	1	—	—	756	50			
Итого по общей части М. В. Д. . . . .	628	76	713	66	1	—	—	3	—	4	—	1	—	—	1337	42			
<b>Главное Управленіе Почтъ и Телеграфовъ.</b>																			
§ 18 ст. 3.																			
За пересылку періодическихъ изданій . . . . .	117	92	50	22	—	—	—	—	—	—	—	8	4	—	—	8	4	160	80
§ 35 ст. 1-а.																			
Взысканія и штрафы по подрядамъ, поставкамъ и разнымъ договорамъ . . . . .	3388	94	425	65	—	—	—	—	—	—	—	501	80	—	—	501	80	3312	79
§ 32 ст. 9.																			
За утраченную на почтъ корреспонденцію . . . . .	452	50	50	—	—	—	—	—	—	—	—	—	—	—	—	—	—	502	50
Итого по Главному Управленію почтъ и телеграфовъ . . . . .	3959	36	526	57	—	—	—	—	—	—	—	509	84	—	—	509	84	3976	9
Всего по Министерству Внутреннихъ Дѣлъ . . . . .	4588	12	1240	23	1	—	—	3	—	4	—	510	84	—	—	510	84	5313	51
<b>Министерство Юстиціи.</b>																			
§ 10 ст. 6.																			
Съ межевыхъ плановъ и книгъ . . . . .	300	44	—	—	227	—	—	—	—	227	66	72	78	—	—	72	78	—	—
§ 24 ст. 12.																			
Отъ казенныхъ типографій (за сенатскія изданія и печатаніе объявленій) . . . . .	796	32	392	—	—	—	—	14	—	14	—	98	—	—	—	98	—	1076	32
§ 32 ст. 8.																			
Съ виновныхъ и истцовъ на судебныя издержки . . . . .	11644	5	8530	31	28	—	—	266	12	294	53	847	92	33	60	881	52	18998	31

Указаніе смѣтныхъ подраздѣленій.	Оставалось къ началу отчетнаго года.		Причислено вновь образовавшихся недоимокъ.		И с За поступленіемъ въ прѣдшій годъ.	к л ю ч е н о.						Поступило въ отчетномъ году.						Оставалось къ концу отчетнаго года.			
	РУБЛИ.	К.	РУБЛИ.	К.		РУБЛИ.	На основаніи Всемилостивѣйшихъ манифестовъ.		На иныхъ основаніяхъ.		В С Е Г О.		По своей губерніи.		По другимъ губерніямъ.		В С Е Г О.		РУБЛИ.	К.	
					РУБЛИ.		К.	РУБЛИ.	К.	РУБЛИ.	К.	РУБЛИ.	К.	РУБЛИ.	К.	РУБЛИ.	К.	РУБЛИ.			К.
<b>По тюремной части.</b> § 32 ст. 7.																					
Возвратъ расходовъ производимымъ за счетъ частныхъ мѣсть и лицъ . . . . .	5551	18	5247	95	—	—	—	5948	80	5948	80	69	74	—	52	70	26	4780	7		
Итого по Министерству Юстиціи . . . . .	18291	99	14170	26	256	—	—	6228	92	6484	99	1088	44	34	12	1122	56	24854	70		
<b>Кассовые обороты.</b>																					
По расчетамъ съ восторонними капиталами (сборы переведенные на личную отвѣтственность переселенцевъ)	—	—	25500	80	—	—	—	—	—	—	—	105	24	—	—	105	24	25395	56		
Возвратъ расходовъ выданныхъ на счетъ продовольственнаго капитала . . . . .	18251	94	—	—	100	—	—	—	—	100	56	410	41	—	—	410	41	17740	97		
Вычеты изъ содержанія чиновниковъ и присяжныхъ счетчиковъ за пожалованные имъ ордена и медали . . . . .	21	—	35	—	—	—	—	—	—	—	—	—	—	—	—	—	—	56	—		
Возвратъ расходовъ произведенныхъ на счетъ губернскаго земскаго сбора Томской губерніи . . . . .	971	55	—	—	—	—	—	—	—	—	—	—	—	—	—	—	—	971	55		
Итого по кассовымъ оборотамъ . . . . .	19244	49	25535	80	100	—	—	—	—	100	56	515	65	—	—	515	65	44164	8		
А всего по Томской губерніи . . . . .	257339	36	419135	16	1537	—	—	39982	28	41519	44	233526	80	2595	56	236122	36	398832	72		

No.	Description of work done	Date	Remarks
1	By ...	...	...
2	...	...	...
3	...	...	...
4	...	...	...
5	...	...	...
6	...	...	...

2-е приложение къ ведомости № 4-й.

## ВѢДОМОСТЬ

о неокладныхъ недоимкахъ, оставшихся не пополненными къ 1-му января 1901 г.

**по Томской губерніи.**

№ по порядку.	№ и статьи до-ходныхъ сметъ на 1900 годъ.	Названіе Министерствъ съ ихъ Департаментами и Главными Управленіями.	По Томско-му уѣзду.		По Нарым-скому краю.		По Байскому уѣзду.		По Каинскому уѣзду.		По Кузнецкому уѣзду.		По Мариинскому уѣзду.		По Барнауль-скому уѣзду.		По Зѣбиногор-скому уѣзду.		ВСЕГО.			
			Рубли.	К.	Рубли.	К.	Рубли.	К.	Рубли.	К.	Рубли.	К.	Рубли.	К.	Рубли.	К.	Рубли.	К.	Рубли.	К.	Рубли.	К.
<b>Министерство Военное.</b>																						
<i>Главное Интендантское Управленіе.</i>																						
1	35 ст. 1-а	Взысканія по подрядамъ, поставкамъ и разнымъ догово- ворамъ. . . . .	31480	78	—	—	—	—	—	—	—	—	—	—	—	—	—	—	—	—	31480	78
2	35—1-б	Съ войскъ за несданное или неисправно сданное казен- ное имущество . . . . .	—	—	—	—	34	57	—	—	—	—	—	—	—	—	—	—	—	—	34	57
Итого по Военному Министерству . . .			31480	78	—	—	34	57	—	—	—	—	—	—	—	—	—	—	—	—	31515	35
<b>Министерство Финансовъ.</b>																						
<i>Департаментъ Государственнаго Казначейства.</i>																						
3	32—1-д	Возвратъ третяго жалованья . . . . .	8427	35	—	—	679	25	1556	39	292	96	742	14	1823	13	679	76	—	—	14201	—
4	32—7	Возвратъ расходовъ, производимыхъ за счетъ частныхъ мѣстъ и лицъ (прогоны на счетъ виновныхъ, на стра- хованіе залоговъ и т. п.) . . . . .	370	42	—	—	11	12	24	7	—	—	3	42	71	64	—	—	—	—	480	67
5	32—10	Возвратъ расходовъ относящихся на счетъ постороннихъ источниковъ . . . . .	158000	—	—	—	—	—	—	—	—	—	—	—	—	—	—	—	—	—	158000	—
6	35—2	Удержаніе за излишне полученное денежное довольствіе по ревизионнымъ начетамъ . . . . .	13220	75	—	—	—	—	470	31	227	57	3893	57	749	56	29	40	—	—	18661	16
Итого по Д-ту Государственнаго Казн-ва.			180088	52	—	—	690	37	2050	77	520	53	4639	13	2644	35	709	16	—	—	191342	83
<i>Департаментъ Окладныхъ Сборовъ.</i>																						
7	11 ст. 1	Крѣпостныя пошлины . . . . .	40	—	—	—	60	—	260	—	—	—	—	—	44	—	—	—	—	—	404	—
8	11—2	Пошлина съ имуществъ переходящихъ безмездными спо- собами . . . . .	—	—	—	—	—	—	—	—	131	—	—	—	—	—	—	—	—	—	131	—
Итого по Д-ту Окладныхъ Сборовъ . . .			40	—	—	—	60	—	260	—	131	—	—	—	44	—	—	—	—	—	535	—





№ по порядку.	§§ и статьи до-ходных сметъ на 1901 годъ.	Названіе Министерствъ съ ихъ Департаментами и Главными Управленіями	По Томско-му уѣду.		По Нарын-скому краю.		По Бійскому уѣду.		По Каинскому уѣду.		По Кузнецкому уѣду.		По Мариинскому уѣду.		По Барнауль-скому уѣду.		По Зѣминогор-скому уѣду.		ВСЕГО.			
			Рубли.	К.	Рубли.	К.	Рубли.	К.	Рубли.	К.	Рубли.	К.	Рубли.	К.	Рубли.	К.	Рубли.	К.	Рубли.	К.	Рубли.	К.
		4) Заимообразныя путевыя пособія выданныя переселен-цамъ въ Сибири . . . . .	2683	—	—	—	—	—	—	—	—	—	—	—	117	46	—	10	—	—	2810	46
		Итого по Особенной Канцеляріи . . . . .	4394	69	—	—	—	—	—	3708	1	—	—	12537	10	156	61	—	10	—	20806	41
		Всего по Министерству Финансовъ. . . . .	193795	37	—	—	—	1787	87	6906	91	2544	68	18457	71	5478	32	871	66	—	229842	52
		Всего по Д-ту Торговли и Мануфактуръ.	—	—	—	—	—	—	—	—	—	—	—	—	—	—	—	—	—	—	50625	20
																					280467	72
		<b>Министерство Земледѣлія и Гссударственныхъ Имуществъ.</b>																				
		<i>Лѣсной Департаментъ.</i>																				
19	§ 22 ст. 5	Взысканія за нарушеніе Лѣсного Устава. . . . .	793	85	81	63	—	—	—	3006	32	—	—	829	63	105	49	—	77	23	4894	15
		<i>Департаментъ Государственныхъ Имуществъ.</i>																				
20	21—8	Отъ оброчныхъ статей и казенныхъ зданій . . . . .	—	—	—	—	—	—	—	238	29	—	—	—	—	—	—	—	—	—	238	29
		<i>Горный Департаментъ.</i>																				
21	21—3-в	Подесятинная плата съ частныхъ золотыхъ присковъ на казенныхъ земляхъ и пеня за несвоевременный взносъ этой платы . . . . .	2277	32	—	—	—	296	—	—	—	—	2052	8	148	34	—	—	—	—	4773	74
22	35—1-в	За нарушеніе разныхъ уставовъ, узаконеній и поста-новленій „Горнаго Устава“ . . . . .	172	—	—	—	—	109	—	—	450	—	1795	—	—	—	—	—	—	—	2526	—
23	32—1-а	Возвратъ ссудъ и долговъ отъ разныхъ учреждений и лицъ (прогонныя деньги отпущенныя золотопромыш-ленникамъ для доставленія золота изъ гор. Барнаула на С.-Петербургскій Монетный Дворъ) . . . . .	—	—	—	—	—	—	—	—	—	—	—	—	85	18	—	—	—	—	85	18
		Итого по Департаменту. . . . .	2449	32	—	—	—	405	—	—	450	—	3847	8	233	52	—	—	—	—	7384	92
		Всего по М-ву Государ. Имуществъ . . . . .	3243	17	81	66	—	405	—	3244	61	450	—	4676	71	339	01	77	23	—	12517	36

№ по порядку.	§§ и статьи по-ходных сметъ на 1901 годъ.	Названіе Министерствъ съ ихъ Департаментами и Главными Управленіями.	По Томско-му уѣзду.		По Нарым-скому краю.		По Бійскому уѣзду.		По Каинскому уѣзду.		По Кузнецкому уѣзду.		По Маріинскому уѣзду.		По Барнаул-скому уѣзду.		По Змѣиногор-скому уѣзду.		ВСЕГО.			
			Рубли.	К.	Рубли.	К.	Рубли.	К.	Рубли.	К.	Рубли.	К.	Рубли.	К.	Рубли.	К.	Рубли.	К.	Рубли.	К.	Рубли.	К.
<b>Министерство Внутреннихъ Дѣлъ.</b>																						
24	§ 21 ст. 8	Отъ оброчныхъ статей и казенныхъ зданій . . . . .	540	—	—	—	—	—	—	—	—	—	—	—	—	—	—	—	—	—	540	—
25	32—4	Плата за содержаніе и пользованія больныхъ въ госпи- таляхъ и больницахъ. . . . .	19	26	—	—	—	—	21	66	—	—	—	—	—	—	—	—	—	—	40	92
26	35—1-в	За нарушеніе разныхъ уставовъ, узаконеній и постанов- леній . . . . .	11	—	—	—	—	400	—	300	—	—	—	—	45	50	—	—	—	—	756	50
Итого по общей части М. В. Дѣлъ . . .			570	26	—	—	400	—	321	66	—	—	—	—	45	50	—	—	—	—	1337	42
<b>Главное Управленіе почтъ и телеграфовъ.</b>																						
27	18—3	За пересылку періодическихъ изданій. . . . .	50	92	—	2 68	13	40	32	16	13	40	10	72	26	80	10	72	—	—	160	80
28	31—1-а	Взысканія и штрафы по подрядамъ поставкамъ и раз- нымъ договорамъ (почтов. штраф.) . . . . .	824	99	—	—	57	89	1355	26	24	47	483	91	472	2	89	25	—	—	3312	79
29	32—9	За утраченную на почтъ корреспонденцію . . . . .	—	—	—	—	—	—	50	—	—	—	—	—	452	50	—	—	—	—	502	50
Итого по Глав. Управл. почтъ и телегр. . .			875	91	—	2 68	71	29	1437	42	37	87	499	63	951	32	99	97	—	—	3976	9
Всего по М-ву Внутреннихъ Дѣлъ. . . . .			1446	17	—	2 68	471	29	1759	8	37	87	499	63	996	82	99	97	—	—	5313	51
<b>Министерство Юстиціи.</b>																						
30	24—12	Отъ казенныхъ типографій (за Сенатскія изданія и пе- чатаніе объявленій) . . . . .	322	—	—	14	97	32	224	—	91	—	84	—	188	—	56	—	—	—	1076	32
31	32—8	Съ виновныхъ и истцовъ на судебныя издержки . . .	6357	59	—	—	1692	10	4534	76	599	88	2244	2	2965	91	604	5	—	—	18998	31
<i>По тюремной части.</i>																						
32	32—7	Возвратъ расходовъ производимыхъ за счетъ частныхъ мѣсть и лицъ (кормов.) . . . . .	289	94	—	6	8	96	4435	82	—	—	—	—	—	—	39	35	—	—	4780	7
Итого по Министерству Юстиціи . . . . .			6969	53	—	20	1798	38	9194	58	690	88	2328	2	3153	91	699	40	—	—	24854	70

№ по порядку, и статьи до- ходных сметъ на 1900 годъ.	Названіе Министерствъ съ ихъ Департаментами и Главными Управленіями.	По Томско- му уѣзду.		По Нарым- скому краю.		По Бійскому уѣзду.		По Канскому уѣзду.		По Кузнецкому уѣзду.		По Мариинскому уѣзду.		По Барнауль- скому уѣзду.		По Зыбнотор- скому уѣзду.		ВСЕГО.	
		Рубли.	К.	Рубли.	К.	Рубли.	К.	Рубли.	К.	Рубли.	К.	Рубли.	К.	Рубли.	К.	Рубли.	К.	Рубли.	К.
	<b>Кассовые обороты.</b>																		
33	За фальшивые кредитные билеты . . . . .	—	—	—	—	—	—	—	—	—	—	—	—	—	—	—	—	—	—
	Возвратъ пособій выданныхъ на счетъ продовольствен- наго капитала . . . . .	422	2	—	—	—	—	3726	40	1102	51	10029	73	2460	31	—	—	17740	97
	Вычеты изъ содержанія чиновниковъ и присяжныхъ счетовъ за пожалованные имъ ордена и медали . . . . .	16	—	—	—	15	—	5	—	—	—	—	20	—	—	—	—	56	—
	Возвратъ расходовъ произведенныхъ на счетъ губер- нскаго земскаго сбора Томской губерніи . . . . .	—	—	—	—	—	—	971	55	—	—	—	—	—	—	—	—	971	55
	По расчетамъ съ посторонними капиталами.																		
	Общественные сборы переведенные на личную отвѣт- ственность переселенцевъ . . . . .	1088	61	—	—	2938	81	702	85	1224	88	508	74	17029	15	1902	52	25395	56
	Итого по Кассовымъ Оборотамъ . . . . .	1526	63	—	—	2953	81	5405	80	2327	39	10538	47	19509	46	1902	52	44164	8
	Всего по Томской губерніи . . . . .	238461	65	104	31	7450	92	26510	98	6050	82	36500	54	29477	52	3650	78	348207	52
	Всего по Д-ту Торговли и Мануфактуръ . . . . .	—	—	—	—	—	—	—	—	—	—	—	—	—	—	—	—	50625	20
																		398832	72



*3-е приложение къ ведомости № 4-й.*

## **В Ъ Д О М О С Т Ъ**

о распределеніе окладныхъ и неокладныхъ недоимокъ, оставшихся  
къ 1 января 1901 года по городамъ и уѣздамъ

**Томской губерніи.**

Наименование городовъ и уѣздовъ.	По подушной подати и государственному земскому сбору.		Оброчной подати въ государственнѣй доходъ.		По налогу съ недвижимыхъ имуществъ.		По межевому капиталу.		По оброчной подати въ доходъ Кабинета Его Величества.		По сбору на продовольствіе.		По земскимъ сборамъ.		По общественнымъ и другимъ сборамъ.		По разнымъ неокладнымъ сборамъ.		ВСЕГО.	
	Рубли.	Коп.	Рубли.	Коп.	Рубли.	Коп.	Рубли.	Коп.	Рубли.	Коп.	Рубли.	Коп.	Рубли.	Коп.	Рубли.	Коп.	Рубли.	Коп.	Рубли.	Коп.
По гг. Томску и Колывани.	506	49	—	—	3796	38	—	—	—	—	—	—	2079	22	—	—	218041	14	224423	23
„ уѣзду . . . . .	26038	90	76981	71	—	—	969	93	15713	47	23	47	51340	21	5573	30	20420	51	197061	50
„ г. Барнаулу . . . . .	—	—	—	—	442	93	—	—	—	—	—	—	195	3	—	—	5081	89	5719	85
„ уѣзду . . . . .	198	95	283397	24	—	—	1012	10	105360	36	5	2	76320	49	10304	83	24395	63	500994	62
„ г. Бійску . . . . .	—	—	—	—	—	—	—	—	—	—	—	—	—	—	—	—	2092	32	2092	32
„ уѣзду . . . . .	6	10	62013	53	—	—	172	25	29867	70	34	—	14281	97	654	93	5358	60	112389	8
„ Змѣиногорскому уѣзду	—	—	148893	87	—	—	83	78	15252	40	31	38	30717	32	581	37	3650	78	199210	90
„ г. Каинску . . . . .	—	—	—	—	310	—	—	—	—	—	—	—	2499	7	—	—	5980	39	8789	46
„ уѣзду . . . . .	4670	—	94238	43	—	—	256	49	23038	33	634	66	58114	57	38423	59	20530	59	239956	74
„ г. Кузнецку . . . . .	—	—	—	—	—	—	—	—	—	—	—	—	149	89	—	—	1610	72	1760	61
„ уѣзду . . . . .	23	27	173479	97	—	—	308	7	30411	82	—	—	29130	76	545	4	4440	10	238339	3
„ г. Маринску . . . . .	—	—	—	—	129	38	—	—	—	—	—	—	93	56	—	—	7566	23	7789	17
„ уѣзду . . . . .	3821	66	108040	97	—	—	115	49	—	—	1335	56	19318	39	6760	95	28934	31	168327	33
„ г. Нарыму . . . . .	—	—	—	—	—	—	—	—	—	—	—	—	—	—	—	—	—	—	—	—
„ Нарымскому краю .	—	—	—	—	—	—	—	—	—	—	—	—	435	34	—	66	—	—	540	31
ВСЕГО . . . . .	35265	45	947095	72	4678	69	2918	11	219644	8	2064	9	284675	82	62844	67	348207	52	1907394	15

Year	Month	Day	Time	Location	Event	Notes
1901	Jan	1	10:00	St. Paul	Service	
1901	Jan	8	10:00	St. Paul	Service	
1901	Jan	15	10:00	St. Paul	Service	
1901	Jan	22	10:00	St. Paul	Service	
1901	Jan	29	10:00	St. Paul	Service	
1901	Feb	5	10:00	St. Paul	Service	
1901	Feb	12	10:00	St. Paul	Service	
1901	Feb	19	10:00	St. Paul	Service	
1901	Feb	26	10:00	St. Paul	Service	
1901	Mar	5	10:00	St. Paul	Service	
1901	Mar	12	10:00	St. Paul	Service	
1901	Mar	19	10:00	St. Paul	Service	
1901	Mar	26	10:00	St. Paul	Service	
1901	Apr	2	10:00	St. Paul	Service	
1901	Apr	9	10:00	St. Paul	Service	
1901	Apr	16	10:00	St. Paul	Service	
1901	Apr	23	10:00	St. Paul	Service	
1901	Apr	30	10:00	St. Paul	Service	
1901	May	7	10:00	St. Paul	Service	
1901	May	14	10:00	St. Paul	Service	
1901	May	21	10:00	St. Paul	Service	
1901	May	28	10:00	St. Paul	Service	
1901	Jun	4	10:00	St. Paul	Service	
1901	Jun	11	10:00	St. Paul	Service	
1901	Jun	18	10:00	St. Paul	Service	
1901	Jun	25	10:00	St. Paul	Service	
1901	Jul	2	10:00	St. Paul	Service	
1901	Jul	9	10:00	St. Paul	Service	
1901	Jul	16	10:00	St. Paul	Service	
1901	Jul	23	10:00	St. Paul	Service	
1901	Jul	30	10:00	St. Paul	Service	
1901	Aug	6	10:00	St. Paul	Service	
1901	Aug	13	10:00	St. Paul	Service	
1901	Aug	20	10:00	St. Paul	Service	
1901	Aug	27	10:00	St. Paul	Service	
1901	Sep	3	10:00	St. Paul	Service	
1901	Sep	10	10:00	St. Paul	Service	
1901	Sep	17	10:00	St. Paul	Service	
1901	Sep	24	10:00	St. Paul	Service	
1901	Sep	30	10:00	St. Paul	Service	
1901	Oct	7	10:00	St. Paul	Service	
1901	Oct	14	10:00	St. Paul	Service	
1901	Oct	21	10:00	St. Paul	Service	
1901	Oct	28	10:00	St. Paul	Service	
1901	Nov	4	10:00	St. Paul	Service	
1901	Nov	11	10:00	St. Paul	Service	
1901	Nov	18	10:00	St. Paul	Service	
1901	Nov	25	10:00	St. Paul	Service	
1901	Dec	2	10:00	St. Paul	Service	
1901	Dec	9	10:00	St. Paul	Service	
1901	Dec	16	10:00	St. Paul	Service	
1901	Dec	23	10:00	St. Paul	Service	
1901	Dec	30	10:00	St. Paul	Service	

## ВѢДОМОСТЬ

о числѣ и родѣ преступленій и числѣ осужденныхъ въ Томской губерніи.

*За 1900 годъ.*



**РОДЪ ПРЕСТУПЛЕНІЙ.**

**В Ъ Т О М Ъ Ч И С Л Ъ .**

**ВОЗРАСТЪ ПРЕСТУПНИКОВЪ.**

Число преступлений.	Число осужденныхъ.		В Ъ Т О М Ъ Ч И С Л Ъ .								ВОЗРАСТЪ ПРЕСТУПНИКОВЪ.																				
	Дворянъ поном- ственныхъ.		Дворянъ значныхъ		Чиновниковъ, по- четныхъ гражданъ, куми, канцеля. слу- жателей, ревизоровъ.		Духовнаго званія.	Военнаго званія.	Мѣщанъ.	Кольскихъ пере- селенъ, крестьянъ, инородцевъ, кир- гизъ и татаръ.	Водворяемыхъ ра- бочихъ, утаившихъ свое происхожденіе, семьи и брод.	Моложе 17 лѣтъ.		Отъ 17 до 20.		Отъ 21 до 30.		Отъ 31 до 40.		Отъ 41 до 50.		Отъ 51 до 60.		Свыше 60 лѣтъ.							
	м.	ж.	м.	ж.	м.	ж.						м.	ж.	м.	ж.	м.	ж.	м.	ж.	м.	ж.	м.	ж.	м.	ж.	м.	ж.	м.	ж.		
<b>Раздѣлъ II.</b> О преступленіяхъ противъ вѣры и о нарушеніи ограждаю- щихъ оную постановленій (ст. 176—240) . . . . .	2	2	—	—	—	—	—	—	—	1	—	1	—	1	—	1	—	—	—	—	—	—	—	—	—						
<b>Раздѣлъ III.</b> О преступленіяхъ государственныхъ (ст. 241—261) . . .	—	—	—	—	—	—	—	—	—	—	—	—	—	—	—	—	—	—	—	—	—	—	—	—							
<b>Раздѣлъ IV.</b> О преступленіяхъ и проступкахъ противъ порядка управ- ленія (ст. 262—328) . . . . .	31	37	3	—	1	—	1	—	—	4	2	18	1	13	—	1	6	2	13	—	11	1	4	2							
<b>Раздѣлъ V.</b> О преступленіяхъ и проступкахъ по службѣ государствен- ной и общественной (ст. 329—505). . . . .	53	63	—	1	—	—	4	1	8	—	13	—	26	—	10	—	—	—	—	11	—	14	—	27	—	8	—	3			
<b>Раздѣлъ VI.</b> О преступленіяхъ и проступкахъ противъ постановленій о повинностяхъ государственныхъ и земскихъ (ст. 506—547) .	—	—	—	—	—	—	—	—	—	—	—	—	—	—	—	—	—	—	—	—	—	—	—	—	—	—	—	—			
<b>Раздѣлъ VII.</b> О преступленіяхъ и проступкахъ противъ имущества и до- ходовъ казны (ст. 548—830) . . . . .	14	17	—	—	—	—	1	—	—	2	—	3	—	7	—	4	—	—	—	2	—	8	—	3	—	4	—	—			
<b>Раздѣлъ VIII.</b> О преступленіяхъ и проступкахъ противъ общественнаго благоустройства и благочинія (ст. 831—1404). . . . .	7	16	3	—	—	—	—	—	—	2	—	3	—	8	3	3	—	—	—	6	—	3	1	2	2	3	—	2			
<b>Раздѣлъ IX.</b> О преступленіяхъ и проступкахъ противъ законовъ о со- стояніяхъ (ст. 1405—1411) . . . . .	—	—	—	—	—	—	—	—	—	—	—	—	—	—	—	—	—	—	—	—	—	—	—	—	—	—	—	—			
<b>Раздѣлъ X.</b> О преступленіяхъ противъ жизни, здоровья, свободы и че- сти частныхъ лицъ . . . . .	99	108	6	—	—	—	—	1	—	—	—	15	—	58	4	34	2	—	—	15	1	41	1	28	3	14	1	8	2		
<b>Раздѣлъ XI.</b> О преступленіяхъ противъ правъ семейныхъ (ст. 1549—1600)	3	3	—	—	—	—	—	—	—	—	—	1	—	2	—	—	—	—	—	—	—	2	—	1	—	—	—	—			
<b>Раздѣлъ XII.</b> О преступленіяхъ и проступкахъ противъ собственности частныхъ лицъ (ст. 1601—1711) . . . . .	299	356	28	—	1	—	—	2	1	—	6	—	12	2	109	6	226	19	—	—	22	5	146	13	104	4	55	4	23	2	6
<b>И Т О Г О . . . . .</b>	508	602	4	1	1	1	—	8	3	—	19	—	50	4	229	14	291	21	—	—	41	6	221	16	166	8	113	8	46	—	—

РОДЪ ПРЕСТУПЛЕНІЙ.	ЗА ТѢМЪ ОНИ РАЗДѢЛЯЮТСЯ.												Указаніе повторенія однороднаго преступленія.					
	По степени образованія.				По семейн. быту.		По вѣроисповѣданіямъ.				По мѣсту рож.		Совершившихъ преступленіе въ первый разъ.	Повтореніе однородныхъ преступленій.			Совершившихъ въ сколько преступленій и уже осужденныхъ.	
	Неграмотныхъ.	Умѣющихъ читать и писать.	Получившихъ образованіе въ сред. но-учебныхъ заведеніяхъ.	Получившихъ высшее образованіе.	Женатыхъ и замужныхъ.	Холостыхъ и вдовыхъ.	Православнаго.	Прочихъ христіанскихъ вѣроисповѣданій.	Раскольниковъ.	Не христіан. вѣроисповѣд.	Иудейскаго.	Прочихъ не христіанъ.		Принадлежащ. къ урож. мѣстн. губ.	Пришлахъ и пребывающихъ временно.	Въ 1-й разъ.		Во 2-й разъ.
<b>Раздѣль II.</b> О преступленіяхъ противъ вѣры и о нарушеніи ограждающихъ оную постановленій (ст. 176—240) . . . . .	2	—	—	—	1	1	2	—	—	—	—	2	—	2	—	—	—	—
<b>Раздѣль III.</b> О преступленіяхъ государственныхъ (ст. 241—261). . . . .	—	—	—	—	—	—	—	—	—	—	—	—	—	—	—	—	—	—
<b>Раздѣль IV.</b> О преступленіяхъ и проступкахъ противъ порядка управленія (ст. 261—328) . . . . .	29	10	1	—	30	10	26	2	4	3	5	32	8	39	1	—	—	—
<b>Раздѣль V.</b> О преступленіяхъ и проступкахъ по службѣ государственной и общественной (ст. 329—505) . . . . .	16	43	3	1	41	22	51	—	9	—	3	46	17	60	3	—	—	—
<b>Раздѣль VI.</b> О преступленіяхъ и проступкахъ противъ постановленій о повинностяхъ государственныхъ и земскихъ (ст. 506—547). . . . .	—	—	—	—	—	—	—	—	—	—	—	—	—	—	—	—	—	—
<b>Раздѣль VII.</b> О преступленіяхъ и проступкахъ противъ имущества и доходовъ казны (ст. 548—830) . . . . .	11	6	—	—	8	9	8	4	—	—	5	16	1	15	2	—	—	—
<b>Раздѣль VIII.</b> О преступленіяхъ и проступкахъ противъ общественнаго благоустройства и благочинія (ст. 831—1404) . . . . .	12	6	1	—	11	8	9	4	—	5	1	5	14	16	1	2	—	—
<b>Раздѣль IX.</b> О преступленіяхъ и проступкахъ противъ законовъ о состояніяхъ (ст. 1405—1448). . . . .	—	—	—	—	—	—	—	—	—	—	—	—	—	—	—	—	—	—
<b>Раздѣль X.</b> О преступленіяхъ противъ жизни, здоровья, свободы и чести частныхъ лицъ (ст. 1449—1548) . . . . .	82	32	—	—	79	35	91	11	2	7	3	67	47	112	2	—	—	—
<b>Раздѣль XI.</b> О преступленіяхъ противъ правъ семейныхъ (ст. 1549—1600) . . . . .	1	2	—	—	3	—	1	2	—	—	—	1	2	3	—	—	—	—
<b>Раздѣль XII.</b> О преступленіяхъ и проступкахъ противъ собственности частныхъ лицъ (ст. 1601—1711). . . . .	265	116	3	—	147	237	309	27	5	25	18	85	298	141	19	69	83	72
<b>И Т О Г О . . . . .</b>	418	215	8	1	320	322	497	50	20	40	35	255	387	388	28	71	83	72



Приложеніе къ вѣдомости № 5.

## ВѢДОМОСТЬ

о количествѣ арестантовъ, содержащихся въ мѣстахъ заключенія Томской губ.

За 1900 годъ.

УѢЗДЫ и ГОРОДА.	Число мѣст заключеній.	Осталось къ 1-му января 1900 года.					Поступило въ 1900 г.				
		Въ тюрьмахъ.	Въ пересыльной тюрьмѣ.	Въ исправительн. арестант. отдѣл.	Въ катажажныхъ камерахъ.	ИТОГО.	Въ тюрьмы.	Въ пересыльную тюрьму.	Въ исправительн. арестант. отдѣл.	Въ катажажная камера.	ИТОГО.
Томскій . . . . .	36	—	—	—	11	11	—	—	—	5597	5597
Томскъ . . . . .	8	526	350	228	14	1178	1785	5182	247	8482	15696
Каинскій . . . . .	14	—	—	—	55	55	—	—	—	3041	3041
Каинскъ . . . . .	1	142	—	—	—	142	839	—	—	—	839
Маріинскій . . . . .	17	—	—	—	16	16	—	—	—	1635	1635
Маріинскъ . . . . .	2	107	—	—	7	114	387	—	—	835	1222
Барнаульскій . . . . .	36	—	—	—	60	60	—	—	—	3471	3471
Барнаулъ . . . . .	2	238	—	—	5	243	1013	—	—	2011	3024
Бійскій . . . . .	15	—	—	—	17	17	—	—	—	918	918
Бійскъ . . . . .	2	221	—	—	4	225	661	—	—	352	1013
Змѣиногорскій . . . . .	21	—	—	—	80	80	—	—	—	3809	3809
Кузнецкій . . . . .	21	—	—	—	5	5	5	—	—	1452	1457
Кузнецкъ . . . . .	2	53	—	—	—	53	184	—	—	163	347
Кольванъ . . . . .	1	—	—	—	7	7	—	—	—	751	751
<b>Итого въ городахъ .</b>	<b>18</b>	<b>1287</b>	<b>350</b>	<b>288</b>	<b>37</b>	<b>1962</b>	<b>4869</b>	<b>5182</b>	<b>247</b>	<b>12594</b>	<b>22892</b>
<b>Итого въ уѣздахъ .</b>	<b>160</b>	<b>—</b>	<b>—</b>	<b>—</b>	<b>244</b>	<b>244</b>	<b>5</b>	<b>—</b>	<b>—</b>	<b>19923</b>	<b>19928</b>
<b>Всего въ губерніи .</b>	<b>178</b>	<b>1287</b>	<b>350</b>	<b>288</b>	<b>281</b>	<b>2206</b>	<b>4874</b>	<b>5182</b>	<b>247</b>	<b>32517</b>	<b>42820</b>

ВЫБЫЛО ВЪ 1900 ГОДУ.											Осталось къ 1-му января 1901 г.	
Изъ тюремъ.				Изъ испр. арестант. отдѣл.				Изъ пересыльной тюрьмы.	Изъ катажажныхъ камеръ.	ВСЕГО.		
Побѣгомъ.	Смертію.	За отбытіемъ срока наказанія.	ИТОГО.	Побѣгомъ.	Смертію.	За отбытіемъ срока наказанія.	ИТОГО.					
—	—	—	—	—	—	—	—	—	—	5576	5576	32
3	11	1684	1698	10	4	197	211	54	41	8483	15833	1041
4	—	—	4	—	—	—	—	—	—	3044	3048	48
6	7	684	697	—	—	—	—	—	—	—	697	284
—	—	—	—	—	—	—	—	—	—	1642	1642	9
1	4	401	406	—	—	—	—	—	—	830	1236	100
—	—	—	—	—	—	—	—	—	—	3517	3517	14
8	5	1034	1047	—	—	—	—	—	—	2011	3058	209
—	—	—	—	—	—	—	—	—	—	918	918	17
—	—	612	612	—	—	—	—	—	—	352	964	274
—	1	—	1	—	—	—	—	—	—	3836	3837	52
—	—	4	4	—	—	—	—	—	—	1443	1447	15
—	2	172	174	—	—	—	—	—	—	160	334	66
—	—	—	—	—	—	—	—	—	—	750	750	8
<b>18</b>	<b>29</b>	<b>4587</b>	<b>4634</b>	<b>10</b>	<b>4</b>	<b>197</b>	<b>211</b>	<b>5441</b>	<b>12586</b>	<b>22872</b>	<b>1982</b>	
<b>4</b>	<b>1</b>	<b>4</b>	<b>9</b>	<b>—</b>	<b>—</b>	<b>—</b>	<b>—</b>	<b>—</b>	<b>19976</b>	<b>19985</b>	<b>187</b>	
<b>22</b>	<b>30</b>	<b>4591</b>	<b>4643</b>	<b>10</b>	<b>4</b>	<b>197</b>	<b>211</b>	<b>5441</b>	<b>32562</b>	<b>42857</b>	<b>2169</b>	

Year	Total		Male		Female		Total	Male	Female
	Population	Area	Population	Area	Population	Area			
1900	1000	1000	500	500	500	500	1000	500	500
1901	1000	1000	500	500	500	500	1000	500	500
1902	1000	1000	500	500	500	500	1000	500	500
1903	1000	1000	500	500	500	500	1000	500	500
1904	1000	1000	500	500	500	500	1000	500	500
1905	1000	1000	500	500	500	500	1000	500	500
1906	1000	1000	500	500	500	500	1000	500	500
1907	1000	1000	500	500	500	500	1000	500	500
1908	1000	1000	500	500	500	500	1000	500	500
1909	1000	1000	500	500	500	500	1000	500	500
1910	1000	1000	500	500	500	500	1000	500	500
1911	1000	1000	500	500	500	500	1000	500	500
1912	1000	1000	500	500	500	500	1000	500	500
1913	1000	1000	500	500	500	500	1000	500	500
1914	1000	1000	500	500	500	500	1000	500	500
1915	1000	1000	500	500	500	500	1000	500	500
1916	1000	1000	500	500	500	500	1000	500	500
1917	1000	1000	500	500	500	500	1000	500	500
1918	1000	1000	500	500	500	500	1000	500	500
1919	1000	1000	500	500	500	500	1000	500	500
1920	1000	1000	500	500	500	500	1000	500	500

## ВѢДОМОСТЬ

о пожарахъ въ городахъ и уѣздахъ Томской губерніи.

За 1900 годъ.

ГОРОДА и УЪЗДЫ.	Въ зимніе мѣсяцы.			Въ весенніе мѣсяцы.			Въ лѣтніе мѣсяцы.			Въ осенніе мѣсяцы.			Всего въ году.			Причина пожаровъ.				
	Число пожаровъ.	Число погорѣвшихъ дворовъ.	Сумма убытковъ.	Число пожаровъ.	Число погорѣвшихъ дворовъ.	Сумма убытковъ.	Число пожаровъ.	Число погорѣвшихъ дворовъ.	Сумма убытковъ.	Число пожаровъ.	Число погорѣвшихъ дворовъ.	Сумма убытковъ.	Число пожаровъ.	Число погорѣвшихъ дворовъ.	Сумма убытковъ.	Отъ неисправности печей и трубъ.	Отъ поджога.	Отъ неосторожнаго обращенія съ огнемъ.	Отъ грозы.	Отъ неизвѣстныхъ причинъ.
			Рубли.			Рубли.			Рубли.			Рубли.			Рубли.					
г. Томскъ . . . . .	26	14	6696	24	174	84184	19	7	9380	11	3	20350	80	198	878266	22	14	35	—	9
Уѣздъ его . . . . .	60	60	5344	66	116	14178	29	55	10385	27	32	1429	182	263	31337	20	4	46	—	112
г. Каинскъ . . . . .	1	1	—	—	—	—	1	—	5000	1	—	5000	3	1	10000	1	—	—	—	2
Уѣздъ его . . . . .	63	64	2757	64	200	13985	17	76	36734	12	23	1111	156	356	180452	1	1	3	1	150
г. Маринскъ . . . . .	—	—	—	—	—	—	—	—	—	—	—	—	—	—	—	—	—	—	—	—
Уѣздъ его . . . . .	35	40	2486	35	78	6878	18	34	3465	26	78	15066	114	230	27893	—	—	6	—	108
г. Барнауль . . . . .	—	—	—	1	1	50	2	2	1550	1	1	—	4	4	1600	—	—	—	—	4
Уѣздъ его . . . . .	346	322	8385	80	124	43200	206	2524	289656	69	85	2847	701	3055	344154	106	5	366	1	223
г. Бийскъ . . . . .	—	—	—	—	—	—	3	—	—	—	—	—	3	—	—	—	—	3	—	—
Уѣздъ его . . . . .	59	52	6866	33	33	2811	43	43	9370	57	57	5260	192	199	24313	4	3	34	1	157
г. Кузнецкъ . . . . .	—	—	—	—	—	—	—	—	—	2	2	21	2	2	21	1	—	1	—	—
Уѣздъ его . . . . .	128	147	1112	66	144	2906	48	44	375	60	56	448	302	391	31001	—	—	104	—	198
Безъуѣздный городъ Колывань . . . . .	3	3	610	—	—	—	—	—	—	5	5	1045	8	8	1655	4	—	2	—	2
Змѣиногорскій уѣздъ . . . . .	20	23	845	29	281	8611	8	28	7942	15	15	1856	72	347	96758	5	4	35	1	27
<b>Всего въ городахъ . . . . .</b>	<b>30</b>	<b>18</b>	<b>7306</b>	<b>25</b>	<b>175</b>	<b>84189</b>	<b>25</b>	<b>9</b>	<b>15930</b>	<b>20</b>	<b>11</b>	<b>26416</b>	<b>100</b>	<b>213</b>	<b>891542</b>	<b>28</b>	<b>14</b>	<b>41</b>	<b>—</b>	<b>17</b>
<b>Всего въ уѣздахъ . . . . .</b>	<b>711</b>	<b>715</b>	<b>27795</b>	<b>373</b>	<b>976</b>	<b>32216</b>	<b>369</b>	<b>2804</b>	<b>357927</b>	<b>266</b>	<b>346</b>	<b>28017</b>	<b>1719</b>	<b>4841</b>	<b>735908</b>	<b>136</b>	<b>17</b>	<b>594</b>	<b>4</b>	<b>975</b>
<b>Итого по всей губерніи . . . . .</b>	<b>741</b>	<b>733</b>	<b>35101</b>	<b>398</b>	<b>1151</b>	<b>116405</b>	<b>394</b>	<b>2813</b>	<b>373857</b>	<b>286</b>	<b>357</b>	<b>54433</b>	<b>1816</b>	<b>5054</b>	<b>1627450</b>	<b>164</b>	<b>31</b>	<b>635</b>	<b>4</b>	<b>992</b>



Date		Description		Amount		Balance	
Year	Month	To	By	Debit	Credit	Debit	Credit
1900	Jan						
1900	Feb						
1900	Mar						
1900	Apr						
1900	May						
1900	Jun						
1900	Jul						
1900	Aug						
1900	Sep						
1900	Oct						
1900	Nov						
1900	Dec						
1901	Jan						
1901	Feb						
1901	Mar						
1901	Apr						
1901	May						
1901	Jun						
1901	Jul						
1901	Aug						
1901	Sep						
1901	Oct						
1901	Nov						
1901	Dec						

## ВѢДОМОСТЬ

объ устройствѣ пожарной части въ городахъ Томской губернии.

За 1900 годъ.

Наименованіе городовъ.	Число пожар- ной команды.	Число лоша- дей.	Число бочекъ.	Число машинъ.	СУММА содержанія.	
					Рубли.	Коп.
Губернскій гор. Томскъ .	89	90	30	16	35837	23
Уѣздные: гор. Каинскъ .	7	7	5	3	1558	—
„ „ Мариинскъ .	10	12	5	5	2626	82
„ „ Барнаулъ .	47	60	40	19	11214	—
„ „ Бійскъ .	26	28	11	6	4936	70½
„ „ Кузнецкъ .	10	10	3	3	1554	35
Безуѣздный гор. Кольвань	11	20	8	4	2605	55
Заштатный гор. Нарымъ .	5	5	3	2	354	26
<b>ИТОГО .</b>	<b>205</b>	<b>232</b>	<b>105</b>	<b>58</b>	<b>60686</b>	<b>91½</b>



## ВѢДОМОСТЬ

о числѣ насильственныхъ и случайныхъ смертей въ Томской губ.

*За 1900 годъ.*

ГОРОДА И УЪЗДЫ.	Повѣсилось.	Зарѣзано.	Застрѣлено.	Утопилось.	Отравилось.	Всего.	Задумано.	Зарѣзано.	Застрѣлено.	Отравлено.	Убито другими способами.	Всего.	Убито громомъ.	Задвлено уча- шимъ съ высоты ка мнелъ.	Умерло отъ пьян- ства.	Сгорѣло.	Умерло отъ утара.	Замерзло.	Утоплено.	Умерло отъ дру- гихъ случай- ностей.	Всего.	Всего насильствен- ныхъ и случай- ныхъ смертей.
	Г. Томскъ . . . . .	2	—	4	—	2	8	1	2	—	—	9	12	—	1	6	—	1	4	7	18	37
Уѣздъ его . . . . .	4	—	4	—	4	12	—	3	3	—	17	23	3	5	5	2	2	3	25	25	70	105
Г. Канскъ . . . . .	—	—	—	—	—	—	—	—	—	—	—	—	—	—	—	—	—	—	—	—	—	—
Уѣздъ его . . . . .	8	—	6	11	—	25	2	6	8	—	18	34	4	—	9	—	—	3	20	43	79	138
Г. Мариинскъ . . . . .	—	—	—	—	—	—	—	—	—	—	—	—	—	—	—	—	—	—	—	—	—	—
Уѣздъ его . . . . .	1	—	2	—	2	5	2	3	3	1	15	24	1	1	3	—	1	—	13	55	74	103
Г. Барнаулъ . . . . .	—	—	2	3	—	5	—	—	—	—	2	2	—	—	1	—	—	—	—	15	16	23
Уѣздъ его . . . . .	10	3	1	1	—	15	3	—	2	—	44	49	2	3	46	4	1	7	57	30	150	214
Г. Кузнецкъ . . . . .	—	—	—	—	—	—	—	—	—	—	—	—	—	—	—	—	—	—	—	2	2	2
Уѣздъ его . . . . .	—	—	1	—	—	1	1	4	—	—	12	17	—	—	2	—	1	5	4	8	20	38
Г. Бійскъ . . . . .	—	—	—	1	—	1	—	—	—	—	—	—	—	—	—	—	—	—	—	1	1	2
Уѣздъ его . . . . .	2	3	1	2	1	9	1	2	1	—	9	13	3	2	14	1	3	3	16	20	62	84
Г. Колывань . . . . .	—	—	1	—	—	1	—	—	—	—	1	1	—	—	—	—	—	—	—	4	4	6
Землиногорскій уѣздъ . . . . .	1	2	3	—	2	8	—	—	—	—	16	16	—	—	—	—	—	—	29	55	84	108
По городамъ . . . . .	2	—	7	4	2	15	1	2	—	—	12	15	—	1	7	—	1	4	7	40	60	90
Уѣздамъ . . . . .	26	8	18	14	9	75	9	18	17	1	131	176	13	11	79	7	8	21	164	236	539	790
ВСЕГО . . . . .	28	8	25	18	11	90	10	20	17	1	143	191	13	12	86	7	9	25	171	276	599	880



## **ВѢДОМОСТЬ**

**о числѣ учебныхъ заведеній и учащихся въ Томской губерніи.**

*За 1900 годъ.*

Название учебных заведений.	Въ г. Томскѣ.			Въ уѣздныхъ город., безъуѣздномъ г. Колывани и заштатномъ г. Нарымѣ		Въ уѣздахъ.			Всего въ губерніи.											
	Число учебных заведений.	Число учащихся.		Число учебных заведений.	Число учащихся.		Число учебных заведений.	Число учащихся.		Число учебных заведений.	Число учащихся.									
		Муж. п.	Жен. п.		Муж. п.	Жен. п.		Муж. п.	Жен. п.		Муж. п.	Жен. п.	Обоего пола.							
ИМПЕРАТОРСКІЙ Томскій Университетъ . . . . .	1	549	—	—	—	—	—	—	—	1	549	—	549							
Технологическій Институтъ ИМПЕРАТОРА НИКОЛАЯ II . . . . .	1	195	—	—	—	—	—	—	—	1	195	—	195							
Гимназія Губернская мужская . . . . .	1	492	—	—	—	—	—	—	—	1	492	—	492							
„ женскія (въ Томскѣ и Барнаулѣ) . . . . .	1	—	966	1	—	286	—	—	—	2	—	1252	1252							
Реальныя училища (въ Томскѣ и Барнаулѣ) . . . . .	1	198	—	1	191	—	—	—	—	2	389	—	389							
Уѣздныя училища (въ Томскѣ, Каинскѣ и Кузнецкѣ) . . . . .	1	237	—	2	156	—	—	—	—	3	393	—	393							
Духовная семинарія . . . . .	1	231	—	—	—	—	—	—	—	1	231	—	231							
Духовныя училища (въ Томскѣ и Барнаулѣ) . . . . .	1	186	—	1	174	—	—	—	—	2	360	—	360							
Катехизаторское училище (въ Бійскѣ) . . . . .	—	—	—	1	182	—	—	—	—	1	182	—	182							
Епархіальное женское училище . . . . .	1	—	190	—	—	—	—	—	—	1	—	190	190							
Томскій повивальный Институтъ . . . . .	1	—	80	—	—	—	—	—	—	1	—	80	80							
Прогимназіи женскія (въ Каинскѣ и Бійскѣ) . . . . .	—	—	—	2	—	309	—	—	—	2	—	309	309							
Городскія двухклассныя училища (въ Колывани, Барнаулѣ, Бійскѣ и Маріинскѣ) . . . . .	—	—	—	4	757	—	—	—	—	4	757	—	757							
Городскія приходскія училища мужскія . . . . .	10	932	—	5	579	—	—	—	—	15	1511	—	1511							
„ „ „ женскія . . . . .	10	—	923	7	—	692	—	—	—	17	—	1615	1615							
Городскія смѣшанныя (въ Нарымѣ и Барнаулѣ) . . . . .	—	—	—	4	454	189	—	—	—	4	454	189	643							
Воскресныя школы . . . . .	4	165	626	—	—	—	5	Свѣдѣній нѣтъ	—	9	165	626	791							
Церковно-учительская мужская школа . . . . .	1	163	—	—	—	—	—	—	—	1	163	—	163							
Еврейское училище (при немъ субботніе классы) . . . . .	1	85	—	—	—	—	—	—	—	1	85	—	85							
Горнозаводскія сельскія училища . . . . .	—	—	—	—	—	—	19	981	392	19	981	392	1373							
Сельскія училища (первоначальныя для обоого пола) . . . . .	1	40	—	—	—	—	228	8191	2423	229	8231	2423	10654							
Казачьи школы въ Бійскомъ и Змѣиногорскомъ уѣздахъ . . . . .	—	—	—	—	—	—	13	148	24	13	148	24	172							
Миссіонерскія школы . . . . .	—	—	—	—	—	—	48	680	295	48	680	295	975							
Магометанскія училища . . . . .	1	50	—	—	—	—	—	—	—	1	50	—	50							
Ветеринарно-фельдшерская школа . . . . .	1	44	—	—	—	—	—	—	—	1	44	—	44							
Повивальная школа . . . . .	1	—	78	—	—	—	—	—	—	1	—	78	78							
Пріюты . . . . .	4	124	102	1	—	26	3	33	34	8	157	162	319							
Частныя начальныя училища . . . . .	9	443	146	2	—	—	10	77	79	21	520	225	745							
Ремесленныя училища . . . . .	2	130	—	—	—	—	—	—	—	2	130	—	130							
Желѣзнодорожныя училища М-ва Н. Пр. . . . .	—	—	—	—	—	—	7	585	209	7	585	209	794							
Церковно-приходскія школы: второклассныя . . . . .	—	—	—	—	—	—	3	213	29	3	213	29	242							
„ „ „ двухклассныя . . . . .	—	—	—	—	—	—	4	312	88	4	312	88	400							
„ „ „ одноклассныя . . . . .	12	275	295	—	—	—	211	7382	2765	223	7657	3060	10717							
Школы грамоты: церковно-приходскія . . . . .	—	—	—	—	—	—	690	15851	4398	690	15851	4398	20249							
„ „ домашнія . . . . .	С	в	ѣ	д	ѣ	п	і	й	н	е	д	о	с	т	а	в	л	е	п	о.
Домъ трудолюбія при женскомъ монастырѣ . . . . .	1	—	38	—	—	—	—	—	—	1	—	38	38							
ИТОГО . . . . .	68	4539	3444	31	2493	1502	1241	34453	10736	1340	41485	15682	57167							





## ВѢДОМОСТЬ

о городскихъ доходахъ и расходахъ въ Томской губерніи.

За 1900 годъ.

Г О Р О Д А.	ДОХОДЫ.		РАСХОДЫ.	
	Рубли.	Коп.	Рубли.	Коп.
Губернскій гор. Томскъ . . . . .	419539	34	478763	50
Уѣздные: гор. Каинскъ . . . . .	27937	66	27448	96
„ „ Маринскъ . . . . .	16835	15	19228	23
„ „ Барнаулъ . . . . .	97469	8	117680	72
„ „ Бійскъ . . . . .	35357	15	36106	92
„ „ Кузнецкъ . . . . .	12226	18	10956	11
Безуѣздный гор. Колывань . . . . .	21690	94	21783	82
Заштатный гор. Нарымъ . . . . .	3143	28	4032	39
ИТОГО . . . . .	634198	78	716000	65



# ВѢДОМОСТЬ

объ исполненіи воинской повинности въ Томской губерніи.

За 1900 годъ.

Название уѣздовъ.	Внесено въ призывные списки и дополнительные подь литер. А. и Б.	Определенъ возрастъ по новому виду.	Назначено по разрядамъ призвать на службу въ постоянныя войска.	Изъ числа лицъ, подлежащихъ призыву.								Въ счетъ положеннаго по разрядамъ числа мобилизац. запасъ.	ПО СОСЛОВІЯМЪ. Личъ, записанныхъ въ ре-месля сказы, а равно при-писанныхъ въ общества послѣ реформы. Личъ, изъятыхъ отъ внесе-нія въ 10-ю народную перепись, а также вышедшихъ послѣ реформы изъ полка.	Въ числѣ принятыхъ на дѣйствительную службу зачисляются.														По семейному положенію.			
				Не явились къ призыву.				Освобождено отъ службы въ постоян. войск. по не-способн. носить оружіе.						Въ счетъ положеннаго по разрядамъ числа мобилизац. запасъ.		ПО ПРОИСХОЖДЕНІЮ.				ПО ВѢРОИСПОВѢДАНІЮ.				ПО ОБРАЗОВАНІЮ.						Женатыхъ.	Холостыхъ.
				Не явились къ призыву.	Освобождено отъ службы въ постоян. войск. по не-способн. носить оружіе.	Назначена отсрочка.	Отправлено на испытаніе и назначено къ переосвидѣ-тельствуванію.	Стрелковую.	Нестрелковую.	Принято на дѣйствительную службу.	Зачислено въ запасъ.			Поляковъ.	Цыганъ.	Евреевъ.	Татаръ.	Православныхъ.	Раскольниковъ.	Католиковъ.	Иудеевъ.	Магометанъ.	По 1 пункту 64 ст. Устава.	По 2 пункту 64 ст. Устава.	По 3 пункту 64 ст. Устава.	Грамотныхъ.	Женатыхъ.	Холостыхъ.			
Томскій . . . . .	2193	33	561	34	94	98	8	548	6	5	554	539	5	—	13	2	538	1	5	13	2	3	9	55	54	156	—				
Барнаульскій . . . . .	6525	686	1841	82	515	64	47	1834	7	—	1833	1838	1	—	—	2	1756	83	—	—	2	1	3	69	437	792	—				
Бійскій . . . . .	2528	339	774	47	100	82	12	765	9	—	773	772	—	2	—	—	711	63	—	—	—	—	—	32	129	465	—				
Кузнецкій . . . . .	1273	22	334	23	121	62	33	328	6	—	332	333	1	—	—	—	324	9	—	—	1	1	1	7	60	126	—				
Каинскій . . . . .	1976	72	495	59	60	48	8	480	11	1	490	481	6	—	5	1	477	8	2	5	1	—	3	22	74	209	—				
Маринскій . . . . .	1650	21	424	27	71	162	4	423	1	—	424	403	3	—	5	13	400	3	3	5	13	—	—	11	108	194	—				
Змѣиногорскій . . . . .	2243	325	676	23	76	181	8	667	9	—	675	575	—	—	—	—	599	76	—	—	1	1	—	24	152	402	—				
Итого . . . . .	18388	1498	5105	295	1037	697	120	5045	49	6	5081	205042	16	2	23	18	4805	243	10	23	20	6	16	220	1014	2344	—				



# СВѢДѢНІЕ

о движеніи корреспонденціи по почтовымъ и почтово-телеграфнымъ учрежденіямъ по Томской губерніи.

*За 1900 годъ.*

По почтовымъ и почтово-телеграфнымъ учреждениямъ.	Простыя письма.			Простыя бандерольныя отправления.	Абонементныя повременныя изданія (число штукъ).	Заказная корреспонденція.	Денежныя и цѣнные пакеты.		Посылки.			Съ наложеннымъ платежомъ.			Телеграммы.				ДОХОДЪ.				
	Закрытыя.		Открытыя.				Число.	Цѣнность. Рубли.	Число.	Цѣнность. Рубли.	Безъ цѣны.	Въ числѣ пересланной корреспонденціи было съ наложенъ платежомъ.	Число.	Тарифныхъ.	Безплатныхъ.	Проходящихъ.	В С Е Г О.	Почтового. Рубли.	Телеграфнаго. Рубли.	В С Е Г О. Рубли.			
	Платныя.	Безплатныя.																			Посылокъ.	Другихъ отравленій.	Общая сум. ма наложен. платежа. Рубли.
Мѣстной корреспонденціи . .	25704	198	6424	25355	—	12977	1401	22280	—	—	—	—	—	—	—	—	—	192473	206760	418670			
Иногородной: отправленной .	—	—	—	—	—	260130	116209	574433	15112	5346526	—	4163	4471	87973	175998	12328	—	Тоже	—	—			
полученной . .	1737569	728962	82208	180411	1928148	281781	104784	3022731	20142	3312070	1128	10084	7112	130718	188629	16639	480620	873884	Фон-	—	—		
Международной: отправленной	5164	—	1841	4626	—	9252	1175	23190	19	1676	5	—	—	—	646	403	—	—	паго	19437	—		
полученной .	13188	—	4343	11868	3677	5062	22	550	37	2558	91	—	—	—	562	59	—	—	—	—	—		
Переслано въ цѣнныхъ пакетахъ отъ Министерства безъ взиманія сборовъ . . . . .	—	—	—	—	—	—	5822	1348606	—	—	—	—	—	—	—	—	—	—	—	—	—		

Примѣчаніе: 1) Въ 1900 г. израсходовано въ жалованье чиновникамъ 100048 руб., нижнимъ служителямъ 21597 р., на помѣщенія съ отопленіемъ и освѣщеніемъ 30531 р., на содержаніе батарей и аппаратовъ 260 р., на хозяйственныя и др. надобности 7600 р., 2) Сберегательныя почтово-телеграфныя кассы существуютъ во всѣхъ учрежденіяхъ губерніи за исключеніемъ Красноярскаго, Усть-Чарышскаго, Тисульскаго, Алтайскаго, Богородскаго, Устькаменно-Истокскаго, и 3) во всѣхъ учрежденіяхъ денежныхъ переводовъ отправлено по почтѣ 58420 и по телеграфу 4250 на 3535865 руб. и получено по почтѣ 62084 и по телеграфу 6162 на 3626169 рублей.





Приложеніе ко всеподданнѣйшему отчету Томскаго Губернатора.



# ОБЗОРЪ

ТОМСКОЙ ГУБЕРНІИ

за 1900 годъ.

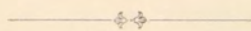

ТОМСКЪ.  
Губернская Типографія.  
1901.



Приложеніе ко всеподданнѣйшему отчету Томскаго Губернатора.

# ОБЗОРЪ

ТОМСКОЙ ГУБЕРНІИ

*за 1900 годъ.*



ТОМСКЪ.  
Губернская Типографія.  
1901.



# ОГЛАВЛЕНІЕ.

## I. Естественныя и производительныя силы губерніи и экономическая дѣятельность ея населенія.

	Стр.
Географическое положеніе и населеніе губерніи . . . . .	1
Земледѣліе и скотоводство . . . . .	2
Промыслы сельскаго населенія . . . . .	8
Промышленность заводская и фабричная . . . . .	10
Торговля . . . . .	20

## II. Подати и повинности.

Окладные сборы . . . . .	22
Губернскіе земскіе сборы . . . . .	23
Городскіе доходы и расходы . . . . .	24
Отправленіе натуральныхъ повинностей . . . . .	—

## III. Общественное благоустройство и благочиніе.

Казенныя зданія . . . . .	27
Обь-Енисейскій каналъ . . . . .	—
Постройка Томскаго Технологическаго института и кафедральнаго собора . . . . .	28
Почта и телеграфъ . . . . .	—
Народная нравственность . . . . .	—
Свѣдѣнія о числѣ арестантовъ въ тюремныхъ замкахъ, пересыльной тюрьмѣ, исправительномъ арестантскомъ отдѣленіи и каталажныхъ камерахъ . . . . .	29
Пожары . . . . .	—

## IV. Народное здравіе и общественное призрѣніе.

Медицинскій персоналъ: врачи, фельдшера, повив. бабки . . . . .	29
Фельдшерскія и повивальныя школы . . . . .	30
Аптеки и денежные обороты ихъ . . . . .	31
Родовспомогательныя заведенія . . . . .	32
Оспопрививаніе . . . . .	—
О пользованіи и призрѣніи душевно-больныхъ . . . . .	33
Амбулаторіи . . . . .	34
Эпидеміи . . . . .	35
Эпизоотіи . . . . .	37
Насильственныя смерти . . . . .	41
Богадѣльни . . . . .	—
Больницы общественнаго призрѣнія . . . . .	43
Пріюты . . . . .	—

## V. Народное просвѣщеніе . . . . . 44

## VI. Переселеніе . . . . . 46



