

1891  
82

Обзор  
Мемской Удери.  
1901.

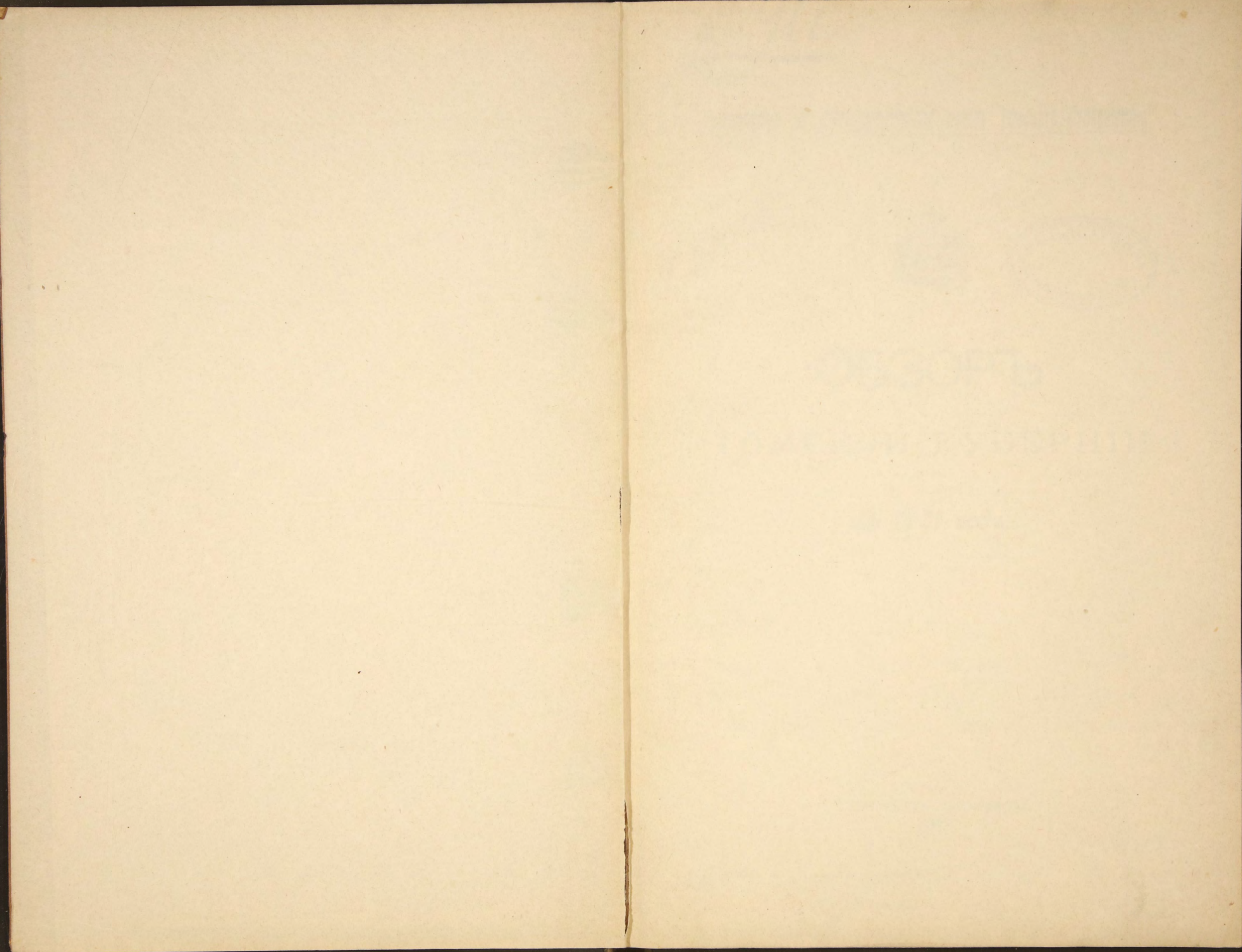

21. 111

Приложение ко всеподданнѣйшему отчету Томскаго Губернатора

**ОБЗОРЪ**  
**ТОМСКОЙ ГУБЕРНІИ**  
*за 1901 годъ.*

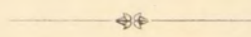

ТОМСКЪ.  
Губернская Типографія.  
1902.

39

Библиотека ИСО СССР

# О ГЛАВЛЕНІЕ.

## I. Естественныя и производительныя силы губерніи и экономическая дѣятельность ея населенія.

	Стр.
Географическое положеніе и населеніе губерніи . . . . .	1
Земледѣліе и скотоводство . . . . .	2
Промыслы сельскаго населенія . . . . .	14
Промышленность заводская и фабричная . . . . .	16
Торговля . . . . .	23

## II. Подати и повинности.

Окладныя сборы . . . . .	2
Губернскіе земскіе сборы . . . . .	30
Городскіе доходы и расходы . . . . .	31
Отправленіе натуральныхъ повинностей . . . . .	—

## III. Общественное благоустройство и благочиніе.

Казенныя зданія . . . . .	33
Обь-Енисейскій каналъ . . . . .	—
Почта и телеграфъ . . . . .	34
Народная нравственность . . . . .	—
Свѣдѣнія о числѣ арестантовъ въ тюремныхъ замкахъ, пересыльной тюрьмѣ, исправительномъ арестантскомъ отдѣленіи и каталажныхъ камерахъ . . . . .	35
Пожары . . . . .	—

## IV. Народное здравіе и общественное призрѣніе.

Медицинскій персоналъ: врачи, фельдшера, повив. бабки . . . . .	36
Фельдшерскія и повивальныя школы . . . . .	—
Аптеки и денежныя обороты ихъ . . . . .	37
Родовспомогательныя заведенія . . . . .	38
Оспопрививаніе . . . . .	—
О пользованіи и призрѣніи душевно-больныхъ . . . . .	39
Амбулаторіи . . . . .	40
Эпидеміи . . . . .	41
Эпизоотіи . . . . .	43
Насильственныя смерти . . . . .	47
Богадѣльни . . . . .	48
Больницы общественнаго призрѣнія . . . . .	49
Пріюты . . . . .	—

## V. Народное просвѣщеніе. . . . . 50

## VI. Переселеніе . . . . . 51

21567

# Обзоръ

## ТОМСКОЙ ГУБЕРНІИ

за 1901 годъ.

### I. Естественныя и производительныя силы губерніи и экономическая дѣятельность ея населенія.

#### *Географическое положеніе и населеніе.*

Томская губернія, составляя часть Западной Сибири, расположена на Азіатскомъ материкѣ, находится между 49° и 60° с. ш. и 93° и 108° в. д. Границами ей служатъ: на сѣверо-западѣ, Тобольская губернія и Акмолинская область, на сѣверо-востокѣ—Енисейская губернія, на юго-западѣ и югѣ—Семипалатинская область и на юго-востокѣ—Китайская имперія.

Пространство площади губерніи опредѣляется въ 759068 квадратныхъ верстѣ—приблизительно 79064528 десятинѣ. Южная и восточная части губерній гористы, такъ какъ здѣсь проходитъ извѣстный горный хребетъ Алтайской системы „Кузнецкій Алатау“, напротивъ, западная и сѣверо-западная части ея представляютъ изъ себя низменности съ обширными степями „Барабинскою“, „Кулундинскою“ и „Васюганскою“, изобилующими роскошною растительностью кормовыхъ травъ и хорошими волопоями.

Въ административномъ отношеніи губернія раздѣляется на семь уѣздовъ и имѣетъ восемь городовъ—изъ нихъ: 1 губернской, 5 уѣздныхъ и 2 безъуѣздныхъ; село Змѣиногорское, представляющее собою центръ административнаго управленія Змѣиногорскимъ уѣздомъ, въ городъ не преименовано.

Жителей въ губерніи по свѣдѣніямъ, доставленнымъ городскими и уѣздными Полицейскими Управленіями, къ 1 января 1902 года насчитывалось 2182833 души, изъ коихъ 1107113 муж. и 1075720 женскаго пола. По сравненію съ предъидущимъ годомъ населеніе губерніи увеличилось на 62559.

Изъ этого числа приходится на приростъ естественный 55836 душъ (1,10%), а именно: родившихся въ отчетномъ году было 59083 муж. пола, 56693 жен., или 115776 обоого пола, умерло же въ 1901 г. 31160 м., 28780 жен., или 59940 обоого пола.

Кромѣ того населеніе губерніи увеличилось путемъ переселенія, давшаго 6209 душъ обоого пола.

Далѣе прибыль населенія въ 132 души приходится на лицъ, прибывшихъ въ губернію по торговымъ и промышленнымъ дѣламъ, а равно на службу Государственную или частную. Наконецъ увеличеніе населенія дала также ссылка, выразившаяся въ цифрѣ 382 души обоого пола.

### Земледѣліе и скотоводство.

Съ увеличеніемъ населенія въ губерніи вообще, особенно же съ наплывомъ переселенцевъ, по преимуществу хлѣбопашцевъ, земледѣліе въ Томской губерніи замѣтно увеличивается. Обиліе удобныхъ для посѣвовъ земель, пока не требующихъ удобренія, даетъ возможность постепенно увеличивать запашку.

Въ отчетномъ году было засѣяно разнаго рода хлѣбомъ около 1155666<sup>3</sup>/<sub>4</sub> десятинъ.

Въ 1901 году посѣяно было озимаго хлѣба 176935<sup>1</sup>/<sub>2</sub> четверти, а ярового 1595546<sup>3</sup>/<sub>4</sub> четверти, всего 1772482<sup>1</sup>/<sub>4</sub> четвертей. Общій урожай хлѣбовъ въ губерніи былъ самъ 1,5.

По роду хлѣбовъ урожай отчетнаго года, сравнительно съ предъидущимъ, можно видѣть изъ слѣдующей таблицы.

	1900 г.			1901 г.		
	Посѣяно четвертей.	Снято четвертей.	Степень урожая.	Посѣяно четвертей.	Снято четвертей.	Степень урожая.
Озимой пшеницы . . . . .	330464	754149	2,2	7579 <sup>1</sup> / <sub>2</sub>	6013 <sup>1</sup> / <sub>2</sub>	—
„ ржи . . . . .	157238	507765	3,2	169356	561958	3,3
Яровой пшеницы . . . . .	509003	789044	1,5	672622 <sup>1</sup> / <sub>2</sub>	1218278	1,8
Овса . . . . .	702017 <sup>1</sup> / <sub>2</sub>	1572327	2,2	637275 <sup>3</sup> / <sub>4</sub>	1059343	1,6
Ячменя . . . . .	76093 <sup>1</sup> / <sub>2</sub>	169998	2,2	62151	67671	1
Гречихи . . . . .	16135	57372	3,5	15545 <sup>1</sup> / <sub>2</sub>	42481	2,7
Остальныхъ яровыхъ хлѣбовъ. . . . .	59985 <sup>1</sup> / <sub>2</sub>	135921 <sup>1</sup> / <sub>2</sub>	2,2	207952	179887	—
Картофеля . . . . .	150433	733641	4,8	173869 <sup>1</sup> / <sub>2</sub>	735402	4,2

Такимъ образомъ въ отчетномъ году наибольшій урожай былъ: картофеля самъ 4,2, затѣмъ озимой ржи 3,3; далѣ гречихи 2,7; яровой пшеницы самъ 1,8; наименьшій же урожай былъ ячменя самъ 1; остальные яровые хлѣба не дали никакого урожая.

Изъ той же таблицы усматривается, что отчетный 1901 годъ, благодаря главнымъ образомъ крайне неблагоприятнымъ атмосферическимъ условіямъ: отсутствію дождей, сильной засухѣ и постояннымъ сухимъ вѣтрамъ, пагубно отразившимся на произрастаніи хлѣбовъ, а равно появленію кобылки и мышей, долженъ быть отнесенъ къ неурожайнымъ; продовольствіе населенія губерніи, уже ослабленнаго неурожаемъ предыдущаго года, разумѣется, не могло быть обезпечено полученнымъ урожаемъ, почему явилась необходимость въ исходатайствованіи правительственной помощи.

Вслѣдствіе этого прежде всего было приступлено къ опредѣленію размѣровъ причиненнаго неурожаемъ бѣдствія. Съ этою цѣлью крестьянскимъ учрежденіямъ было предложено произвести, по особо выработаннымъ формамъ, подробныя обслѣдованія экономическаго положенія населенія подлежащихъ районовъ, каковыя обслѣдованія и представить на разсмотрѣніе Губернскаго Управленія. Затребованныя свѣдѣнія должны были, въ общемъ, заключать въ себѣ подворную перепись населенія по каждому селенію въ отдѣльности, съ указаніемъ количества озимого и ярового посѣвовъ, запасовъ хлѣба, сѣна и, наконецъ, число десятинъ, поврежденныхъ кобылкою, червями, мышами и т. п. у каждаго домохозяина. Кромѣ того, по каждому селенію, доставлялись еще слѣдующія данныя: а) имѣеть-ли сельское общество, къ которому принадлежитъ обслѣдуемое селеніе, мірскіе капиталы и сколько; б) есть ли у него мірскія оброчныя статьи и сколько съ нихъ получается аренднаго дохода; в) какой предвидится по селенію урожай, т. е. сколько, примѣрно, пудовъ ржи, пшеницы и овса предполагается вымолотить съ десятины и г) какой урожай травъ т. е. сколько копенъ накошено съ десятины. Доставленные волостными правленіями и инородными управами свѣдѣнія дали Губернскому Управленію возможность произвести подсчетъ продовольственныхъ средствъ каждаго отдѣльнаго домохозяина губерніи, опредѣлить размѣръ продовольственной и посѣвной потребности лицъ, имѣющихъ недостаточные запасы, а равно установить общій по губерніи размѣръ продовольственной и посѣвной нужды, при чемъ здѣсь были приняты въ соображеніе запасы въ мѣстныхъ хлѣбозапасныхъ магазинахъ. По обсужденіи Губернскимъ Управленіемъ всѣхъ произведенныхъ въ указанномъ выше направленіи подсчетовъ, общая продовольственная потребность населенія губерніи по уѣздамъ утверждена въ слѣдующемъ размѣрѣ:

У ъ з д ы .	Число семей, нуждающихся въ правительственной помощи.	На посѣвъ.	Душъ не рабочаго возраста.	Имъ на продовольствіе.	Душъ рабочаго возраста.	Имъ на продовольствіе.	Количество хлѣба, потребнаго на продовольствіе и посѣвъ по уѣзду.
Томскій . . . . .	5995	пуд. 116563	душъ 17703	пуд. 61325	душъ 16304	пуд. 59943	пуд. 227831
			На продовольствіе рабочему и не рабочему насел. вмѣстѣ.				
Маринскій . . . .	31340	144551	—	—	147021	—	291572
Кузнецкій . . . .	3287	63618	6935	35602	7436	36452	135672
Барнаульскій . .	52518	1064196	161341	792231	145458	688655	2545082
Змѣиногорскій .	27931	522016	99213	581490	80626	361900	1465406
Каинскій . . . . .	26892	519008	80789	505564	71029	446002	1470574
Бійскій . . . . .	4865	71776	18924	24878	14053	17803	114457
Итого . . . . .	152828	2501728	384905	719811	334906	3758866	6260594
			душъ рабочаго и не рабоч. возраста безъ Марин. уѣзда.				

По способу заготовки хлѣба для нуждающагося въ правительственной помощи населенія уѣзды губерніи были раздѣлены на двѣ категоріи. Для уѣздовъ первой категоріи: Барнаульскаго, Змѣиногорскаго и Каинскаго было признано необходимымъ весь продовольственный и посѣвной хлѣбъ испросить у Министерства Внутреннихъ Дѣлъ, такъ какъ, въ виду поднаго истощенія въ этихъ уѣздахъ хлѣбныхъ запасовъ, закупить хлѣбъ на мѣстѣ не представлялось возможнымъ. Для остальныхъ уѣздовъ: Маринскаго, Бійскаго, Кузнецкаго и Томскаго признано было возможнымъ необходимый на посѣвъ и продовольствіе хлѣбъ закупить чрезъ Крестьянскихъ Начальниковъ, для чего былъ исходатайствованъ у Министерства соотвѣтствующій кредитъ.

Испрошенный у Министерства для Змѣиногорскаго, Барнаульскаго и Каинскаго уѣздовъ хлѣбъ Русскимъ Обществомъ вывозной торговли: „Экспортъ“ доставлялся на узловыя станціи желѣзной дороги, откуда уже направлялся по назначенію, до закрытія навигаціи, на пароходахъ, а зимою гужемъ. Отъ названнаго общества съ сентября мѣсяца 1901 г. по декабрь принято ржи 1717709 пудовъ 20 ф., отправлено по назначенію и роздано изъ складовъ—1150150 п. 29 ф.; овса принято: посѣвнаго—291247 п., кормового—106160 п., отправлено и продано возчикамъ кормового 4149 пуд. Доставленный Обществомъ „Экспортъ“ хлѣбъ со станціи Обь Сибирской желѣзной дороги отправлялся на пароходахъ по рѣкѣ Оби въ Барнаульскій и Каменьскій склады; всего пароходами было перевезено въ эти склады—405043½ пуд. Съ установленіемъ зимняго пути, хлѣбъ доставлялся гужомъ, при чемъ доставку такого брали

на себя крестьяне артелями, подъ круговымъ другъ за друга ручательствомъ. Все продовольственное дѣло въ уѣздахъ было возложено на Крестьянскихъ Начальниковъ, которые обязаны были возбуждать передъ Губернскимъ Управленіемъ ходатайства о разрѣшеніи населенію ввѣренныхъ имъ участковъ правительственной ссуды, провѣрять экономическое положеніе просителей, руководить доставкой и выдачей хлѣба, въ Маринскомъ же, Кузнецкомъ и Бійскомъ уѣздахъ на нихъ, кромѣ того, возложена была и самая закупка хлѣба.

Помимо оказанія населенію губерніи продовольственной помощи, правительствомъ въ отчетномъ году были отпущены средства еще и на выдачу крестьянамъ ссудъ на прокормъ скота, именно Министерствомъ Внутреннихъ Дѣлъ на этотъ предметъ было ассигновано 200000 руб. Общій размѣръ денежных ассигнованій на продовольственное дѣло, а равно распредѣленіе ихъ по губерніи указаны въ слѣдующей таблицѣ.

Количество продовольственныхъ суммъ и сколько изъ таковыхъ и кому именно выдано въ 1901 году.					
Время ассигнованій.	Сумма ассигнованій.		Кому выдано изъ продовольственныхъ суммъ.	Сколько выдано.	
	Руб.	Коп.		Руб.	Коп.
Продовольственныхъ суммъ перешло остаткомъ отъ 1900 г. къ 1 января 1901 г. ....	43000	—	<b>Крестьянскимъ Начальникамъ.</b>		
Въ 1901 г. ассигновано. ....	2684800	—	<i>Томскаго уѣзда:</i>		
			1-го участка. ....	5193	—
			4 го участка. ....	2817	25
			<i>Барнаульскаго уѣзда:</i>		
Итого состояло на приходѣ..	2727800	—	1-го участка. ....	90994	—
			2-го участка. ....	5000	—
			3-го участка. ....	28560	—
			5-го участка. ....	116	—
			6-го участка. ....	13761	71
			<i>Бійскаго уѣзда:</i>		
			Предсѣдателю сѣзда крестьянскихъ начальниковъ. ....	5000	—
			<i>Зминогорскаго уѣзда.</i>		
			2-го участка. ....	498350	—
			3-го участка. ....	6500	—
			<i>Кузнецкаго уѣзда.</i>		
			Сѣзду крестьянскихъ начальниковъ. ....	5000	—
			2 го участка. ....	7000	—
			3-го участка. ....	1040	—

Количество продовольственных сумм и сколько изъ таковых и кому именно выдано въ 1901 года.					
Время ассигнованій	Сумма ассигнованій.		Кому выдано изъ продовольственных суммъ.	Сколько выдано.	
	Руб.	Коп.		Руб.	Коп.
			<i>Маршнскаго уѣзда:</i>		
			1-го участка.....	3077	42
			3-го участка.....	3701	19
			Предсѣдателю сѣзда крестьянскихъ начальниковъ.....	38500	—
			<i>Каинскаго уѣзда:</i>		
			1-го участка.....	80579	95
			2-го участка.....	46820	80
			3-го участка.....	9000	—
			4-го участка.....	222053	10
			5-го участка.....	93384	75
			6-го участка.....	57956	70
			Барнаульскому Уѣздному Исправнику.....	25000	—
			Приставу поселка Ново-Николаевскаго Полякову.....	83007	32
			Купцу Горохову.....	330000	—
			Непремѣнному члену присутствія по крестьянскимъ дѣламъ Дурову.....	10000	—
			Торговому дому Кухтерина..	3074	—
			Агенству 1-го Россійскаго страхов. Общества.....	344	—
			Администраціи купца Жернакова.....	11306	20
			Товариществу Луи-Дрейфусъ и К <sup>о</sup> .....	9776	—
			Кандидату на должность крестьянскаго начальника Мельникову.....	75	—
			Перечислено въ спеціальныя средства Губернскаго типографіи.....	3540	—
			Итого.....	1700528	39
			Затѣмъ перешло остаткомъ къ 1-му января 1902 года.....	1027271	61

Наряду съ оказаніемъ населенію губерніи, пострадавшему отъ неурожая, продовольственной помощи, въ нѣкоторыхъ ея районахъ, постигнутыхъ неурожаемъ хлѣбовъ, въ отчетномъ году была организована и помощь трудовая. Комитетъ Попечительства о домахъ трудолюбія и работныхъ домахъ, состоящаго подъ Августѣйшимъ покровительствомъ Ея Императорскаго Величества Государыни Императрицы Александры Ѳеодоровны, освѣдомившись о бѣдственномъ положеніи крестьянскаго населенія, а въ особенности новоселовъ въ нѣкоторыхъ мѣстностяхъ Сибири, постановилъ придти со своей стороны на помощь этому населенію путемъ организациі трудовой помощи. 10 марта 1901 г. Ея Императорское Величество соизволила утвердить журналъ упомянутаго Комитета, каковымъ было опредѣлено командировать, между прочимъ, въ Каинскій и Маріинскій уѣзды, Томской губерніи, Инспектора при Комитетѣ, снабдивъ его необходимыми полномочіями и указаніями и ассигновавъ авансомъ на это дѣло по пяти тысячѣ рублей на уѣздъ. Различныя работы, преимущественно земляныя и лѣсныя, были начаты въ началѣ мая мѣсяца, а закончены, по крайней мѣрѣ большинство изъ нихъ, къ началу сѣнокоса въ первыхъ числахъ іюля.

Усмотрѣвъ засимъ изъ сообщеній командированнаго Инспектора, что въ 1901 г. нѣкоторыя мѣстности Сибири вновь постигнуты неурожаемъ хлѣбовъ и травъ, а равно обсудивъ представленный Инспекторомъ планъ трудовой помощи съ указаніемъ зимнихъ и весеннихъ общественныхъ работъ, Комитетъ Попечительства о домахъ трудолюбія и работныхъ домахъ, съ Всѣмилостивѣйшаго соизволенія Государыни Императрицы Александры Ѳеодоровны, въ засѣданіяхъ своихъ призналъ необходимымъ продолжать трудовую помощь въ Сибири и въ слѣдующій періодъ бѣдствія, а также усилить таковую, увеличивъ въ этихъ цѣляхъ какъ личный составъ дѣятелей по организациі указанной помощи, такъ и денежныя на нее ассигнованія.

Велѣдъ за этимъ Комитетомъ, не смотря на ограниченность его средствъ, дѣйствительно было ассигновано на оказаніе трудовой помощи населенію Имперіи, пострадавшему отъ неурожая 125000 р., изъ коихъ собственно на Сибирь—62500 р. По ходатайству того же Комитета изъ благотворительнаго фонда при Комитетѣ Сибирской желѣзной дороги было отпущено на трудовую помощь въ Сибири 15000 р. Далѣе Комитетъ Попечительства о домахъ трудолюбія и работныхъ домахъ, на основаніи сообщенія Г. Министра Внутреннихъ Дѣлъ о томъ, что трудовая помощь особенно желательна въ Сибири; что отпущенныхъ средствъ недостаточно для удовлетворенія ощущаемой въ ней нужды и что поэтому предстоить необходимость въ ихъ усиленіи, согласно общему плану, на сумму 200000 р.,—постановилъ повергнуть на Высочайшее Ея Императорскаго Величества благовоззрѣніе объ испытываемыхъ Попечительствомъ затрудненіяхъ и ходатайствовать объ отпускѣ Комитету изъ Государственнаго Казначейства необходимаго пособія. Государю Императору благоугодно было 18 января 1902 г.

Высочайше соизволилъ на отпускъ просимой суммы. Такимъ образомъ общій размѣръ состоящихъ въ распоряженіи Комитета средствъ на трудовую помощь въ Сибири, вмѣстѣ съ поступившими пожертвованіями—1050 р., достигъ цифры 278550 р.

Какъ самая помощь, оказываемая Комитетомъ, такъ и способы ея осуществленія, должны быть признаны существенно важными; хотя устраиваемыя уполномоченными Комитетомъ лицами общественныя работы доставляютъ заработокъ ограниченному кругу работниковъ, но зато заработокъ этотъ является строго индивидуализированнымъ, такъ какъ представляется, путемъ приспособленной и посильной работы, наиболѣе нуждающимся семьямъ, которыя при этомъ не отрываются отъ хозяйства и домашней обстановки. Упомянутыя работы имѣютъ въ виду удовлетвореніе разнообразныхъ мѣстныхъ хозяйственныхъ нуждъ, организуемая же Комитетомъ Попечительства учрежденія—дѣйствительную помощь, направленную къ развитію и укрѣпленію въ населеніи постоянной трудовой дѣятельности.

Какъ видно изъ предварительнаго отчета Инспектора при Комитетѣ Попечительства о домахъ трудолюбія и работ. домахъ, изъ числа уѣздовъ, входившихъ въ намѣченный Комитетомъ районъ, болѣе другихъ пострадалъ отъ послѣдствій неурожая 1900 г. Каинскій у. Томской губ., такъ какъ въ нѣкоторыхъ волостяхъ его засуха и кобылка уже нѣсколько лѣтъ подрядъ истребляли хлѣба и травы; въ Маринскомъ же уѣздѣ пришлось встрѣтиться съ потребностью въ благотворительной помощи лишь въ тѣхъ, преимущественно вновь заселяющихся поселкахъ, гдѣ послѣдствія плохого урожая хлѣбовъ и травъ усугублялись тяжелыми условіями первыхъ лѣтъ жизни на урманныхъ участкахъ, при отдаленности отъ торговыхъ центровъ, неудовлетворительныхъ путяхъ сообщенія, сравнительной дороговизнѣ хлѣба и проч.

При первомъ ознакомленіи съ вновь возникшими поселками, особенно въ таежныхъ и притаежныхъ мѣстностяхъ, выяснилась потребность въ улучшеніи существующихъ путей сообщенія и проложеніи новыхъ дорогъ на заселяющіеся переселенческіе участки. Въ зависимости отъ этого, при выборѣ общественныхъ работъ, естественно прежде всего остановились на дорожныхъ сооруженіяхъ, какъ наиболѣе доступныхъ населенію и не представляющихъ особенныхъ трудностей въ техническомъ отношеніи, но тѣмъ не менѣе совершенно непосильныхъ для выполнения ихъ собственными средствами крестьянъ, хотя послѣдніе и переносятъ много неудобствъ вслѣдствіе своей разобщенности.

Въ отчетномъ году въ предѣлахъ Каинскаго и Маринскаго уѣздовъ были произведены слѣдующія работы: въ *Каинскомъ* уѣздѣ—а) исправлена часть дороги, служащей сообщеніемъ Шипицынской и Кыштовской волостей, на участкѣ между д. Кулябой и поселк. Абтурацкимъ; работы состояли въ устройствѣ гатей съ мостиками и трубами и расширеніи полотна дороги; рабочимъ уплачено 1490 рублей; б) одновременно съ упомянутою работою было приступлено къ исправленію дороги,

пролегающей через поселок Михайловку Усть-Тартасской волости, причем сделано 460 саж. гатей, мостовъ и трубъ; въ видѣ заработка жители названнаго поселка получили въ теченіе двухъ мѣсяцевъ 487 р. в) въ цѣляхъ снабженія новоселовъ годною питьевою водою, предпринято устройство колодець на 18 участкахъ Иткульской, Убинской, Верхне-Каинской и Таскаевской волостей. Въ *Маринскомъ*—а) произведены: расширеніе просѣки, устройство гатей и мостовъ, а равно срываніе сѣздовъ отъ села Васина на поселки Трофимовскій и Топкій-Ручей; на протяженіи 23 верстъ сделано 26 мостовъ и гатей съ подгатками, сѣзанъ спускъ въ оврагъ, расширена въ тайгѣ просѣка до 5 саж. Рабочимъ уплачено 820 р.; б) проложеніе дорогъ на участки Нефедовскій и Абрамовскій Суловской волости, зачисленные за холодами, но почти недоступные для колеснаго сообщенія; здѣсь сделана просѣка, устроены гати и построены два моста черезъ р. Тяжинъ. Рабочимъ уплачено 2316 р. 45 к. в) устройство удобнаго сообщенія со вновь отведенными участками на системѣ рѣки Альбедета; для этого нужно было загатить болото, лежащее близъ с. Тингулы, спустить изъ него воду канавами въ рѣчку и построить черезъ послѣднюю мостъ; Кромѣ того, за р. Кіей сделана просѣка черезъ казенную лѣсную дачу съ тремя мостиками чрезъ р. Альбедеть и ея притоки. Рабочимъ выдано 1100 р. г) проложеніе просѣки въ Маринской казенной золотоприсковой дачѣ, для облегченія сообщенія съ участкомъ Пухаревскимъ; вся дорога имѣетъ протяженіе въ 11 вер. 310 саж., на каковомъ пространствѣ сделана просѣка и построено 13 мостовъ, работа эта обошлась въ 1031 р. 37 коп. Независимо отъ изложеннаго помощь пострадавшему отъ неурожая населенію была оказываема Комитетомъ Попечительства о домахъ трудолюбія и работныхъ домахъ путемъ устройства яслей. Такъ, ясли были открыты въ двухъ поселкахъ Каинскаго уѣзда, Юдинской волости: Михайловскомъ и Елизаветинскомъ, при чемъ въ послѣднемъ число прирѣваемыхъ доходило до ста и болѣе человекъ, самыя-же ясли пріобрѣтали отчасти характеръ дѣтской даровой столовой, тогда какъ въ поселкѣ Михайловскомъ онѣ приближались къ типу яслей—пріютовъ. Въ Маринскомъ уѣздѣ ясли были открыты въ с. Колыонѣ, гдѣ, какъ и въ первыхъ вышеуказанныхъ пунктахъ, онѣ имѣли несомнѣнный успѣхъ.

Въ виду того, что не всея категории пострадавшаго отъ неурожая населенія губерніи, по дѣйствовавшимъ правиламъ, пользовались правомъ на полученіе правительственной ссуды, въ 1901 году Томскимъ Мѣстнымъ Управленіемъ Россійскаго Общества Краснаго Креста была организована продовольственная помощь на благотворительныя средства, собираемая путемъ воззваній, подписокъ, добровольныхъ ежемѣсячныхъ отчисленій изъ жалованья, получаемого лицами, состоящими на государственной службѣ, отъ чтенія публичныхъ лекцій профессорами Императорскаго Томскаго Университета и посредствомъ устройства спектаклей; средства эти въ отчетномъ году выразились въ суммѣ 9820 рублей; продовольственная помощь Краснаго Креста, по своему характеру являясь дополнительной

къ правительственной ссудѣ, вызывала необходимость продовольствія не имѣющихъ права на правительственную ссуду престарѣлыхъ, больныхъ, малолѣтнихъ, сиротъ, и лишь въ исключительныхъ случаяхъ остального населенія. Велѣдствіе этого, а равно недостаточности средствъ для удовлетворенія всѣхъ нуждающихся въ благотворительной помощи, Мѣстнымъ Управленіемъ были испрошены ассигнованія Главнаго Управленія, каковыхъ въ разное время въ продолженіе года было отпущено 46000 рублей.

Эти ассигнованія дали возможность Мѣстному Управленію увеличить количество существовавшихъ исполнительныхъ органовъ, функционировавшихъ въ указанномъ направленіи въ уѣздахъ Томской губерніи; такимъ образомъ, въ отчетномъ году вновь организованы: въ г. Барнауль—Особое попечительство по оказанію помощи населенію Алтайскаго округа, въ селѣ Индерскомъ, Ярковской волости, Барнаульскаго уѣзда—Исполнительный Комитетъ, въ г. Колывани—Мѣстный Комитетъ, въ г. Кузнецкѣ—Особое Попечительство для оказанія помощи населенію Кузнецкаго уѣзда и въ г. Томскѣ—Дамскій Комитетъ; этими учрежденіями въ свою очередь устроены столовые: въ селѣ Локтевскомъ, Змѣиногорскаго уѣзда, въ деревнѣ Ново-Покровской, Покровской волости, Барнаульскаго уѣзда, въ г. Колывани и въ г. Томскѣ. Кромѣ того, въ мѣстностяхъ, гдѣ не было организовано Комитетовъ и Попечительствъ, въ крайнихъ случаяхъ, оказаніе продовольственной помощи было поручаемо Крестьянскимъ Начальникамъ. На этотъ предметъ были произведены слѣдующіе отпуски денегъ: для 4 го участка Томскаго уѣзда, на помощь новоселамъ Кривошековой волости—300 рублей; для 2-го участка Кузнецкаго уѣзда на помощь инородцамъ Кузнецкаго уѣзда—1900 рублей; для 4-го участка Барнаульскаго уѣзда, на помощь самовольно поселившимся на заимкѣ Кротовой—1175 рублей; для 4-го участка Томскаго уѣзда, на помощь переселенцамъ Подольской губерніи, водворившимся въ дер. Савиновой, Кайлинской волости—200 руб. и Бійскому Исправнику, на помощь инородцамъ Бійскаго уѣзда—100 рублей.

По окончаніи умолота, цѣны на разнаго рода хлѣбъ въ 1901 году были слѣдующія:

У Ѣ З Д Ы.	Рожь.	Пшеница.	Овесь.	Ярица.	Ячмень.	Греча.
	Отъ и до.	Отъ и до.	Отъ и до.	Отъ и до.	Отъ и до.	Отъ и до.
Томскій . . . . .	70 к.—1 р.	1р.—1 р.30к.	60к.—90к.	—	80к.—1 р.	2 р.
Каинскій . . . . .	81к.—88к.	1р.19—1р. 31	90к.—98я.	—	80к.—90к.	1р.10к—1р36
Маринскій . . . . .	35 к.—1 р.	55к.—1р.30к.	35к—1р10	—	45 к.—1р.	60 к.—2 р.
Барнаульскій . . . . .	50к.—1,20	60к.—1р 80к.	35к—1р20	1 р. 10 к.	40 к.—1р.	90к.—1р.50к.
Бійскій . . . . .	35к—40к	45 к.—50 к.	30к.—35к.	35к.—40к.	50к.—55к	60 к.—80 к.
Змѣиногорскій . . . . .	1р.5к1р.15	1р 25—1р. 55	70—1р. 10	—	95к.1р20к	1р.25к.1р.30к
Кузнецкій . . . . .	70к. 1р.40	90к.—1р.60к.	70к.—1 р.	75к1р.20к	80к.1р20к	—

Значительная, въ смыслѣ повышенія, перемѣна въ цѣнахъ на хлѣбъ противъ 1900 г. должна быть объяснена постигшимъ

губернію въ отчетномъ году неурожаемъ. Неурожаѣ, постигшій въ отчетномъ году нѣкоторыя Сибирскія губерніи, крайне неблагоприятно отразился и на вывозѣ хлѣбныхъ грузовъ по Сибирской желѣзной дорогѣ, въ значительной мѣрѣ понизивъ ихъ количество.

Урожаѣ картофеля въ отчетномъ году показываетъ слѣдующая таблица:

	ВЪ УѢЗДАХЪ.	ПОСѢЯНО.	СНЯТО.
Томскомъ.	.	38666	261479
Каинскомъ.	.	20422	81004
Маринскомъ.	.	30015	113407
Барнаульскомъ.	.	46013	136587
Бійскомъ.	.	12441	76859
Змѣиногорскомъ.	.	10281 <sup>1</sup> / <sub>2</sub>	20702
Кузнецкомъ.	.	16031	45364
		<hr/>	
		173869 <sup>1</sup> / <sub>2</sub>	735402

Урожаѣ картофеля (самъ 4,2) въ отчетномъ году былъ ниже урожая 1900 года (самъ 4, 8); въ зависимости отъ этого, а также отъ увеличенія спроса, обусловливаемаго въ свою очередь неурожаемъ хлѣбовъ и постепенно возрастающимъ числомъ лицъ, прибывающихъ въ предѣлы губерніи по желѣзной дорогѣ съ различными цѣлями, были повышены и цѣны на картофель какъ въ г. Томскѣ, такъ и въ его уѣздѣ.

Среднія цѣны на рабочія руки въ отчетномъ году были слѣдующія:

Въ уѣздахъ.	Годовая плата.		ПОДЕННАЯ.						Отрядная.	
			Во время посѣва.		Во время сѣнокося.		Во время жатвы.		Съ десятины коноцъ сноповъ.	
	На хозяйск. содарж.	На своемъ содерж.	На хозяйск. содерж.	На своемъ содерж.	На хозяйск. содерж.	На своемъ содерж.	На хозяйск. содерж.	На своемъ содерж.	На хозяйск. содерж.	На своемъ содерж.
Томскомъ:										
Рабочему пѣшему ..	60 р.	—	50 к.	75 к.	90 к.	1р. 5к.	90 к.	1р. 5к.	Отъ 5	до 12 р.
Работницѣ.....	40 р.	—	40 к.	60 к.	60 к.	75 к.	60 к.	75 к.	съ десятины.	
Рабочему конному..	—	—	1р. 20к.	1р. 80к.	1р. 60к.	2р. 10к.	2 р.	2р. 30к.		
Каинскомъ:										
Рабочему пѣшему ..	42 р.	52 р.	43 к.	68 к.	60 к.	65 к.	60 к.	70 к.	Отъ 7	руб.
Работницѣ.....	30 р.	31 р.	31 к.	45 к.	44 к.	60 к.	45 к.	65 к.	до 12	рублей.
Рабочему конному..	—	—	84 к.	1р. 16к.	1р. 6к.	1р. 33к.	—	—		
Маринскомъ:										
Рабочему пѣшему ..	60 р.	—	70 к.	1 р.	80 к.	1 р.	1 р.	1р. 30к.	Отъ 3р.	Отъ 5р.
Работницѣ.....	30 р.	—	30 к.	50 к.	40 к.	60 к.	60 к.	70 к.	до 6 р.	до 8 р.
Рабочему конному..	—	—	1 р.	1р. 40к.	1р. 20к.	1р. 80к.	1р. 30к.	1р. 80к.	съ десятины.	
Барнаульскомъ:										
Рабочему пѣшему..	55 р.	75 р.	30 к.	60 к.	45 к.	65 к.	55 к.	60 к.	Отъ 5р.	до 10 р.
Работницѣ .....	35 р.	45 р.	25 к.	50 к.	40 к.	50 к.	45 к.	50 к.	съ десятины.	
Рабочему конному..	—	—	75 к.	1р. 20к.	80 к.	1р. 20к.	90 к.	1р. 20к.		
Бійскомъ:										
Рабочему .....	40 р.	—	50 к.	60 к.	60 к.	80 к.	70 к.	75 к.	Отъ 6	до 8
Работницѣ.....	30 р.	—	40 к.	75 к.	50 к.	60 к.	50 к.	60 к.	ру	блей.
Кузнецкомъ:										
Рабочему пѣшему..	45 р.	120 р.	30 к.	45 к.	55 к.	75 к.	60 к.	80 к.	Отъ 7	до 12
Работницѣ .....	24 р.	60 р.	20 к.	30 к.	40 к.	50 к.	45 к.	50 к.	ру	блей.
Рабочему конному..	—	—	80 к.	1 р.	1р. 10к.	1р. 30к.	—	—		
Змѣиногорскомъ:										
Рабочему пѣшему..	60 р.	—	30 к.	55 к.	30 к.	60 к.	30 к.	60 к.	Отъ 2	руб.
Работницѣ.....	36 р.	—	20 к.	40 к.	20 к.	40 к.	25 к.	40 к.	до 4	рублей.
Рабочему конному ..	—	—	75 к.	1 р.	1 р.	1р. 20к.	80 к.	1р. 20к.		

Изъ приведенной таблицы видно, что наивысшія цѣны на рабочія руки были въ уѣздахъ Томскомъ и Маринскомъ, что объясняется отвлеченіемъ рабочихъ на присковья и другія работы.

Состояніе хлѣбозапасныхъ магазиновъ видно изъ слѣдующей таблицы:

У ѣ з Д ы.	ХЛѢБНАГО ЗАПАСА СОСТОЯЛО И ЧИСЛИЛОСЬ.												В С Е Г О.			
	Н а л и ц о.				В ъ с е у д а х ъ.				В ъ н е д о л ж ѣ п о о к л а д а м ѣ				О з и м о г о.		Я р о в о г о.	
	О з и м о г о.		Я р о в о г о.		О з и м о г о.		Я р о в о г о.		О з и м о г о.		Я р о в о г о.		О з и м о г о.		Я р о в о г о.	
	Ч е т в .	Ч .	Ч е т в .	Ч .	Ч е т в .	Ч .	Ч е т в .	Ч .	Ч е т в .	Ч .	Ч е т в .	Ч .	Ч е т в .	Ч .	Ч е т в .	Ч .
Томскій . . . . .	47774	65434 — 6 <sup>1</sup> / <sub>4</sub>	11518 — 3 <sup>3</sup> / <sub>4</sub>	41945 3 5 <sup>1</sup> / <sub>2</sub>	33359 —	6	5198 4 6	2334 1 —	112578 1 1 <sup>3</sup> / <sub>4</sub>	47211 2 2 <sup>3</sup> / <sub>4</sub>						
Барнаульскій . . . . .	164301	97039 4 3	96528 5 —	66973 1 2 <sup>1</sup> / <sub>2</sub>	205188 1 7 <sup>1</sup> / <sub>2</sub>	1 7 <sup>1</sup> / <sub>2</sub>	19596 7 3	34999 —	183609 5 1 <sup>1</sup> / <sub>2</sub>	336715 7 3 <sup>1</sup> / <sub>2</sub>						
Кузнецкій . . . . .	40597	25448 3 1	6440 7 —	93945 5 5 <sup>1</sup> / <sub>2</sub>	13802 7 4 <sup>1</sup> / <sub>2</sub>	3 3	6286 3 3	1631 2 1	125650 4 1 <sup>1</sup> / <sub>2</sub>	21875 — 5 <sup>1</sup> / <sub>2</sub>						
Маринскій . . . . .	26727	25491 6 5	14213 1 5	23881 7 6	7641 5 1 <sup>1</sup> / <sub>2</sub>	3 3	9190 4 3	7944 2 —	58564 2 6	29799 — 6 <sup>1</sup> / <sub>2</sub>						
Каинскій . . . . .	35544	1501 3 3	888 2 6	115282 4 5	33043 — 1 <sup>1</sup> / <sub>2</sub>	2 2	23427 3 2	19295 5 2	140211 3 2	53227 — 1 <sup>1</sup> / <sub>2</sub>						
Бійскій . . . . .	61630	28170 7 7 <sup>1</sup> / <sub>2</sub>	12867 6 2	25756 4 7	9647 2 4	1 1	11144 1 7	5110 —	65071 6 5 <sup>1</sup> / <sub>2</sub>	27625 1 2						
Змѣиногорскій . . . . .	60511	5756 3 4	71111 4 5	68867 4 6	138871 6 6	4 4	49267 7 4	95009 3 4	123891 7 6	304992 6 7						
Итого . . . . .	437084	248842 5 5 <sup>3</sup> / <sub>4</sub>	213568 3 6 <sup>3</sup> / <sub>4</sub>	436653 — 5 <sup>1</sup> / <sub>2</sub>	441554 —	6 6	124112 —	3 166323 6 7	809607 6 7 <sup>1</sup> / <sub>4</sub>	821446 3 3 <sup>3</sup> / <sub>4</sub>						

Число душъ обгавл-шихся хлѣбными запасными магнами.

Число приписанных къ магазинамъ душъ въ отчетномъ году сравнительно съ предъидущимъ увеличилось на 30012, зато наличность хлѣба въ магазинахъ уменьшилась, а именно: озимаго на 154786 четв. и ярового на 107259 четв.; каковое уменьшеніе слѣдуетъ отнести къ неурожаю хлѣбовъ въ этомъ году.

Распределение скота по городамъ и уѣздамъ губерніи представлено въ нижеслѣдующей таблицѣ:

Наличное количество домашнихъ животныхъ.

Названіе городовъ и уѣздовъ.	Лошадей.	Крупнаго рогатаго скота.	Буivolовъ.	Мараговъ.	Ословъ.	Верблюдовъ.	Оленей.	Овецъ.		Козъ.	Свиней.	Итого.
								Лугошер-стныхъ.	Тонкорун-ныхъ.			
Въ г. Томскѣ .....	5265	2568	—	—	—	—	—	82	—	149	674	8738
Уѣздъ его .....	132341	118260	—	—	—	—	—	157477	—	3265	27247	438590
Въ г. Колывани .....	1800	700	—	—	—	—	—	126	—	16	6	2648
Въ г. Нарымѣ .....	520	1020	—	—	—	—	—	402	—	20	20	1982
Въ г. Барнауль .....	7080	4030	—	—	—	—	—	—	—	—	—	11110
Уѣздъ его .....	507877	497530	—	—	—	—	—	703661	—	—	75201	1784279
Въ г. Бийскѣ .....	2956	2906	—	—	—	—	—	468	—	12	52	6394
Уѣздъ его .....	406641	379897	—	—	—	—	—	405948	—	64420	79354	1339260
Въ Змѣиногор. уѣздѣ.	209194	179181	—	1244	—	—	—	215309	—	7670	23648	636246
Въ г. Банискѣ .....	1525	4609	—	—	—	—	—	230	—	—	103	6467
Уѣздъ его .....	152482	186280	—	—	—	—	—	186643	—	—	12337	537742
Въ г. Кузнецкѣ .....	1005	1730	—	—	—	—	—	240	—	70	50	3095
Уѣздъ его .....	87429	74819	—	—	—	—	—	72388	—	2142	12109	248887
Въ г. Маринскѣ .....	1724	1461	—	—	—	—	—	872	—	9	107	4173
Уѣздъ его .....	86856	27397	—	—	—	—	—	112561	—	—	35906	262700
Итого ...	1604685	1482388	—	1244	—	—	—	1859407	—	77773	266814	5292311

Изъ этой таблицы видно, что количество всего скота въ теченіе года въ общемъ уменьшилось на 194427 головъ, а

именно: крупнаго рогатаго скота—на 80397 г., овецъ—на 46881, козъ—на 4621, буйволовъ—на 1661, верблѣдовъ—на 520, и свиней—на 79640; за то увеличилось количество лошадей—на 19142 и мараловъ—на 148 головъ. По количеству лошадей и вообще скота первое мѣсто принадлежитъ уѣзду Барнаульскому, а второе Бійскому, меньше всего скота въ уѣздѣ Кузнецкомъ.

Скотоводство въ Томской губерніи издавна велось въ широкихъ размѣрахъ, благодаря земельному простору, дешевизнѣ содержанія скота, а равно сильно распространенному извозному промыслу. Начавшееся въ 80-хъ годахъ переселенческое движеніе создало усиленный спросъ на рабочій скотъ, а Восточная Сибирь издавна служила для Томской губерніи главнымъ скотоводческимъ рынкомъ.

Такимъ образомъ, скотоводство, какъ и земледѣліе, служитъ здѣсь не только для удовлетворенія извѣстныхъ потребностей населенія, но является главнымъ источникомъ дохода, обеспечивающимъ его благосостояніе.

Средняя цѣна на скотъ въ уѣздахъ губерніи въ отчетномъ году была слѣдующая:

У ѣ з д ы.	На лошадей.		На рогатый скотъ.		На овецъ.		На свиней.	
	Руб.	К.	Руб.	К.	Руб.	К.	Руб.	К.
Томскій .....	30	—	15	50	1	40	4	—
Капскій .....	22	—	10	30	1	30	3	40
Маринскій .....	25	—	15	—	2	—	3	—
Барнаульскій .....	30	—	14	—	2	—	4	—
Кузнецкій .....	20	—	16	—	2	50	4	50
Бійскій .....	20	—	10	—	1	40	4	—
Змѣиногорскій .....	19	—	12	—	1	50	2	25

### *Промыслы сельскаго населенія.*

Какъ уже было замѣчено выше, главное занятіе сельскаго населенія Томской губерніи составляютъ хлѣбопашество и скотоводство, промыслы же должны быть отнесены къ второстепеннымъ факторамъ народнаго хозяйства, служащимъ лишь подспорьемъ въ сельскомъ хозяйствѣ.

Между промыслами наибольшее значеніе для населенія имѣютъ извозъ, присковья работы, рыболовство, звѣроловство и добыча кедроваго орѣха.

О размѣрахъ этихъ промысловъ можно судить по ниже-слѣдующей таблицѣ, въ которой показано количество семей, занимавшихся тѣмъ или другимъ промысломъ въ отчетномъ году.

Какимъ промысломъ.	У Ъ З Д Ы.							Итого въ 1901 году.
	Томскій.	Каинск.	Маринскій.	Барнаульскій.	Бійскій.	Кузнецкій.	Земногорскій.	
Извозомъ. . . . .	1244	84	60	2833	892	520	433	6066
Приисковыми работами .	883	1965	2631	1280	280	1400	328	8767
Орѣховымъ . . . . .	472	—	691	41	560	2060	90	3914
Звѣриннымъ. . . . .	352	—	80	—	260	4900	—	5592
Рыболовнымъ . . . . .	3205	—	—	1417	290	276	—	5188
ИТОГО . . . . .	6156	2049	3462	5571	2282	9156	851	29527

Изъ приведенныхъ свѣдѣній видно, что извозному промыслу и приисковымъ работамъ въ ряду другихъ промысловъ принадлежитъ первое мѣсто. Наибольшее число семействъ, занимающихся извозомъ, приходится на уѣзды горнозаводскіе, въ которыхъ существуетъ постоянный подвозъ рудъ на заводы. Извозный промыселъ, такъ называемая «ямщина», въ Маринскомъ уѣздѣ, чрезъ предѣлы котораго пролегалъ главный Сибирскій трактъ, а нынѣ проведена желѣзная дорога, постепенно прекращается, зато какъ въ этомъ, такъ равно и въ прочихъ уѣздахъ губерніи замѣчается увеличеніе числа лицъ, поступающихъ на приисковыя работы. Кромѣ того, по имѣющимся даннымъ, семьи, переставшія заниматься извозомъ, въ большинствѣ случаевъ обратились къ хлѣбопашеству и находятъ это занятіе хотя болѣе тяжелымъ, но за то болѣе постояннымъ и выгоднымъ.

Число семей, работавшихъ на золотыхъ промыслахъ, увеличилось съ 6176 до 8767 и главнымъ образомъ въ Маринскомъ, Барнаульскомъ, Кузнецкомъ и Каинскомъ уѣздахъ. Такое увеличеніе числа лицъ, занимающихся приисковыми работами, безъ сомнѣнія, слѣдуетъ объяснить отсутствіемъ, на первое время, при измѣнившихся, въ зависимости отъ проведенія рельсоваго пути, условіяхъ жизни и хозяйства, болѣе выгодныхъ для рабочаго населенія занятій, а равно усиленнымъ спросомъ рабочихъ рукъ на золотые промыслы.

Въ числѣ промысловъ, имѣющихъ существенное значеніе въ экономической жизни населенія губерніи, слѣдуетъ отмѣтить пчеловодство, которое развито почти во всѣхъ уѣздахъ губерніи, преимущественно же въ Бійскомъ и Земногорскомъ, въ которыхъ насчитывается до 280000 колодокъ пчелъ и до 9900 пчеловодовъ; въ Томскомъ уѣздѣ—93080 колодокъ и 2980 пчеловодовъ, въ Кузнецкомъ—до 90000 колодокъ и 2800 пчеловодовъ, Барнаульскомъ—46387 колодокъ и 2137 пчеловодовъ,

Маринскомъ—28954 колодки и 1280 пчеловодовъ и Каинскомъ—538 колодокъ и 22 пчеловода.

Рыбный и орѣховый промыслы занимаютъ также весьма видное мѣсто въ числѣ источниковъ народнаго благосостоянія, а въ нѣкоторыхъ мѣстностяхъ губерніи, какъ на примѣръ, въ Нарымскомъ краѣ, они служатъ даже исключительными занятіями населенія, дающими послѣднему средства къ существованію.

Хорошій заработокъ поселяне имѣютъ еще и отъ промысловъ щепнаго, шерстобитнаго, пимокатнаго, отъ обжиганія угля и смолукуренія, но, къ сожалѣнію, опредѣлить доходность этихъ промысловъ, при боязливомъ нежеланіи населенія сообщать свѣдѣнія о своихъ заработкахъ, не представляется возможнымъ.

### *Промышленность заводская и фабричная.*

Фабрикъ и заводовъ, дѣйствовавшихъ въ отчетномъ году, въ Томской губерніи, было 9161, число рабочихъ въ нихъ 15814, а сумма производства 6111744 руб. По сравненію съ предъидущимъ годомъ, количество заводовъ и фабрикъ увеличилось на 161, число же рабочихъ уменьшилось на 2786, зато сумма производства увеличилась на 231069 руб. Самые доходные заводы: винокуренные (16), сумма производства которыхъ равнялась 1199057 руб., потомъ спичечные (2) давшіе 67700 р., далѣе водочные заводы (4), доходность которыхъ исчисляется въ 118700 руб. и наконецъ заводъ для выдѣлки дрови (1), производящій оборотъ на 28900 руб.

Управленіемъ Акцизными сборами Томской губ. и Семипалатинской области доставлены слѣдующія статистическія данныя:

**А. По винокуренному производству.** Въ 1901 году въ Томской губерніи дѣйствовало 12 винокуренныхъ и 1 дрожжево-винокуренный заводъ. Для производства винокуренія на этихъ заводахъ употреблено припасовъ.

муки ржаной . . . . .	528,229 пуд.
солоду сухого . . . . .	91,779 пуд.
муки пшеничной . . . . .	48,074 пуд.
ржи въ зернѣ . . . . .	216,156 пуд.
пшеницы въ зернѣ . . . . .	40,824 пуд.
ячменя въ зернѣ . . . . .	1,278 пуд.
муки овсяной . . . . .	50,830 пуд.
солоду зеленого . . . . .	66,999 пуд.
картофеля . . . . .	31,712 пуд.

Всего хлѣбныхъ припасовъ употреблено 1,075,881 пудъ. Изъ перечисленныхъ припасовъ выкурено 40-градусаго спирта 1,046,538, вед., менѣе прошлаго года на 257092 вед. Характеръ винскуренія коммерческо-промышленный.

Продажныя цѣны на вино были слѣдующія: оптомъ, при продажѣ бочками торговцамъ, отъ 5 р. 90 к. до 7 р. 10 к.,

при продажѣ ведрами потребителямъ, отъ 6 р. 40 к. до 8 р. 60 к. и раздробительно, при продажѣ ведрами отъ  $\frac{1}{4}$  до 3-хъ ведеръ, отъ 7 до 10 р., а мелкими частями до  $\frac{1}{4}$  ведра, отъ 8 до 11 р. ведро. Вино лучшей очистки продавалось на 1 р. дороже обыкновеннаго. Высшая цѣна на вино была въ Нарымскомъ краѣ Томской губерніи.

**Б. По водочному производству.** Въ 1901 году въ Томской губерніи дѣйствовали 5 водочныхъ заводовъ, выдѣлывавшихъ водочныя издѣлія. На заводахъ этихъ выдѣлано водочныхъ издѣлій 10761 вед., менѣе противъ прошлаго года на 4137,85 вед. Бандерольнаго и дополнительнаго сбора съ водочныхъ издѣлій поступило 22865 р. 37 к., болѣе прошлаго года на 4288 р. 71 к. На выдѣлку водочныхъ издѣлій употреблялись морсы, изготовленные на самыхъ водочныхъ заводахъ, залитіемъ ягодъ мѣстнаго произрастанія виномъ и спиртомъ, или въ незначительномъ количествѣ эссенціи, привозимыя изъ Европейской Россіи. Приготовлялись водочныя издѣлія преимущественно невысокаго качества, благодаря отсутствію спроса на высшіе сорта ихъ. Продажная цѣна существовала отъ 7 р. 50 к. до 17 р. за ведро и лишь незначительное количество высшихъ сортовъ продавалось по цѣнамъ до 40 р. за ведро.

**В. По дрожжевому производству.** Сухія прессованныя дрожжи въ 1901 году выдѣлывались въ Томской губерніи на 1 дрожжево-винокуренномъ заводѣ и 2 дрожжевыхъ заведеніяхъ безъ винокурения, которыми на выдѣлку дрожжей употреблено хлѣбныхъ припасовъ 29030 пуд. и выдѣлано изъ нихъ и обандеролено 141412 $\frac{1}{4}$  фунтовъ, менѣе предъидущаго года на 13704 фун. Бандерольнаго сбора поступило 14285 р., менѣе предъидущаго года на 1065 руб. Продажная цѣна на дрожжи существовала отъ 60 к. до 75 к. за фунтъ раздробительно, а оптомъ отъ 40 до 45 к. Потребителями этихъ дрожжей являются преимущественно горожане, сельское-же населеніе обходится дрожжами собственнаго приготовленія.

**Г. По пиво-медоваренному производству.** Въ 1901 году въ Томской губерніи дѣйствовали 17 пивоваренныхъ заводовъ, на которыхъ было выварено пива 276862 ведра, менѣе 1900 года на 1581 ведро.

На приготовленіе пива употреблялся ячмень мѣстнаго произрастанія и хмѣль. Хмѣль употреблялся польскій, волынскій и заграничный. Пиво приготовлялось преимущественно „баварское“, „вѣнское“ и „русское“. Продажная цѣна на пиво существовала: оптомъ отъ 1 р. 15 к. до 3 р. за ведро, а въ розницу отъ 2 р. до 4 р. за ведро. Главными потребителями пива являются городскіе жители, но въ послѣднее время и въ деревняхъ потребленіе заводскаго пива начинаетъ развиваться, такъ что во всѣхъ почти большихъ селахъ имѣется его продажа.

Отдѣльныхъ медоваренныхъ заводовъ въ Томской губ. нѣтъ; они находятся при пивоваренныхъ. Въ 1901 году было выварено меда 878 ведеръ, менѣе противъ 1900 года на 807 ведеръ. Для приготовленія этого напитка употреблялся медъ или сахаръ съ прибавленіемъ пряностей. Медъ вываривался невы-

сокаго качества. Медоваренное производство съ каждымъ годомъ падаетъ, уступая мѣсто производству такъ называемыхъ „фруктовыхъ“ и „ягодныхъ“ квасовъ.

**Д. По спичечному производству.** Выдѣлкою спичекъ въ 1901 г. занимались 2 фабрики, на которыхъ выработано безфосфорныхъ спичекъ 5912025000 штукъ, болѣе предъидущаго года на 2968200750 штукъ. Такая значительная разница въ производствѣ произошла отъ того, что въ минувшемъ году одна изъ фабрикъ была уничтожена пожаромъ, въ 1901-же году производство возобновленной, послѣ пожара, фабрики вошло въ обычную норму и выразилось значительной, сравнительно съ 1900 годомъ, цифрой. Спички сбывались въ Томской губерніи и Семипалатинской области, а равно вывозились въ предѣлы Восточной Сибири и въ Китай. Цѣны на нихъ существовали слѣдующія: оптомъ отъ 6 р. 20 к. до 6 р. 50 к. и въ розницу отъ 7 р. до 8 р. за ящикъ. Фосфорныя спички не выдѣлывались совсѣмъ.

**Е. По табаководству и торговлѣ табакомъ.** Табачныхъ фабрикъ въ Томской губерніи не было. Табакъ „махорка“ застѣвался исключительно крестьянами въ огородахъ наравнѣ съ овощами. Въ 1901 г. подъ посѣвъ табаку была занята площадь въ 169 дес. 2277 кв. саж. Собрано табаку низшаго сорта 7982 пуд., болѣе противъ 1900 г. на 480 п. 7 ф. На торговлю табачными издѣліями и листовымъ табакомъ выдано 3563 годовыхъ и 2582 полугодовыхъ патентовъ. Цѣны на табакъ существовали: при оптовой продажѣ отъ 1 р. 75 к. до 4 р., а въ розничной—отъ 2 р. 60 к. до 4 р. 80 к.

**Ж. По торговлѣ крепкими напитками.** Торговля крепкими напитками производилась изъ 75 оптовыхъ складовъ и изъ 1312 мѣстъ раздробительной продажи, какъ-то: ренсковыхъ погребовъ, трактирныхъ заведеній, питейныхъ домовъ и проч., въ числѣ которыхъ было 240 общественныхъ питейныхъ заведеній въ крестьянскихъ селеніяхъ. Патентнаго сбора поступило 254771 р. 92 к., менѣе противъ прошлаго года на 27319 р. 86 к.

### 3. Сравнительныя свѣдѣнія объ акцизныхъ доходахъ по Томской губерніи.

	Въ 1900 г.		Въ 1901 г.		Противъ 1900 года.			
					Болѣе.		Менѣе.	
	Рубли.	К.	Рубли.	К.	Рубли.	К.	Рубли.	К.
1. Акциза съ вина и спирта.	4589648	17	4291252	78	—	—	298395	39
2. Акциза съ пива и меда..	78648	10	92206	58	13558	48	—	—
3. Бандерольнаго сбора:								
а) съ водочныхъ издѣлій.	18576	66	22373	37	3796	71	—	—
б) съ дрожжей.....	15350	—	14285	—	—	—	1065	—
в) со спичекъ.....	97359	25	168533	33	71174	8	—	—
4. Табачнаго дохода.....	45141	25	40899	75	—	—	4241	50
5. Патентнаго сбора.....	282091	78	254771	92	—	—	27319	86
6. Взысканія штрафовъ за нарушение Уставовъ: питейнаго, спичечнаго, табачнаго и случайныхъ поступленій.....	4911	24	2842	58	—	—	2068	66
<b>Итого.....</b>	<b>5131726</b>	<b>45</b>	<b>4887165</b>	<b>31</b>	<b>88529</b>	<b>27</b>	<b>333090</b>	<b>41</b>
							<b>244561</b>	<b>14</b>

О состояніи горнаго дѣла въ Алтайскомъ округѣ доставлены слѣдующія статистическія данныя:

Наименованіе заводовъ, фабрикъ и рудниковъ.	Число фаб- рикъ.	Число ра- бочихъ.	Количество металловъ, получ. въ 1901 г.								
			Золото.				Серебро.			Мѣдь.	Камен- ныхъ издѣлій.
			П.	Ф.	З.	Д.	П.	Ф.	З.	Пуд.	Руб.
Сузунскій . . . . .	1	237	—	—	—	—	—	—	—	10400	—
Салаирскій . . . . .	1	765	6	3	61	57	—	—	—	—	104923
Сугатовскій . . . . .	1	21	—	—	—	—	—	—	—	1560	—
Змѣвская электрическая фабрика .	1	99	—	2	5	35	153	4	52	5328	—
Колыванская шлифовальн. фабрика	1	173	—	—	—	—	—	—	—	—	29246

Кромѣ того существуетъ Риддерскій рудникъ, находящійся въ 170 верстахъ отъ Змѣиногорскаго и расположенный по правому берегу рѣки Филиповки, впадающей въ рѣку Тихую.

Изъ Риддерскаго рудника добывается золотосодержащій кварцъ, изъ котораго, чрезъ протолчку на фабрикахъ, получается шламъ. Шламъ этотъ обрабатывается на шести концентраторахъ (фрюаннерахъ), а полученный тяжелый шликъ (головка) расплавляется въ круглой шахтной печи.

Добыча кварца производится динамитомъ и имъ же добываются сланцы, прикрывающіе рудную жилу.

Въ 1901 году на добычу 227280 пуд. кварца употреблено 4399 р. 99 к., причемъ 1000 пуд. кварца стоитъ 20 руб. 16 коп. При добычѣ кварца было горнорабочихъ 103 человекъ и вспомогательныхъ 12 человекъ, всего выполнено поденщинъ 7358, при средней стоимости поденщины отъ 30 к. до 1 руб.

Изъ кварца, протолченнаго и промытаго въ 1901 году въ количествѣ 332700 п., получено 17625 п. головки.

Перевозка кварца отъ разноса къ фабрикамъ на разстояніи 210 сажень производилась на казенныхъ лошадахъ. Протолчка кварца производится въ толчеяхъ, приводимыхъ въ дѣйствіе 2 колесами, въ фабрикахъ № 2 и 3, при 36 пестахъ, въ каждой по одному колесу въ 24 силы каждое.

На полученіе 17625 п. головки съ содержащимся въ ней металломъ израсходовано 21920 р. 56 к.

При протолчкѣ и промывкѣ плата рабочимъ производилась поденно: малолѣткамъ 30 к., а остальнымъ отъ 35 коп. до 80 к. за поденщину. Рабочихъ на этой работѣ было горнозаводскихъ 35 человекъ и вспомогательныхъ 26 человекъ, всего у нихъ поденщинъ 11335.

Расплавка головки производилась въ круглой шахтной печи. Въ 1901 г. проплавлено головки 26782 пуд.; получено отъ плавки: свинца очищеннаго 4371 п. и купферштейна 620 пуд. съ содержаніемъ мѣди 155 п. и бликоваго золотистаго серебра 13 п. 23 ф. 24 зол., въ которомъ содержится чистаго золота 3 п. 6 ф. 24 з. 67 дол. и серебра 9 пуд. 20 ф. 22 з. 38 д.

На выплавку означенныхъ металловъ употреблено операціонныхъ и накладныхъ расходовъ 56339 руб. 7 коп.

При расплавкѣ головки и проч. задолжалось горнорабочихъ 47 ч. и вспомогательныхъ 3 человека, всего у нихъ 4279 поденщинъ. Плата производилась поденно, отъ 30 до 85 коп. Двигателемъ для вентилятора Беккера служить турбина Дейтгола въ 20 силъ.

Въ теченіе 1901 г. заготовлено дровъ въ курень 772 $\frac{1}{4}$  курен. саж. Сплавлено по рѣчкѣ Журавлихъ 492 $\frac{5}{8}$  саж.—для выжига изъ нихъ угля. Плата производилась: за рубку дровъ отъ 2 до 3 р. съ сажени, а при славѣ дровъ и выжигѣ угля—поденно—отъ 30 до 60 коп. за поденщину. Работало вспомогательныхъ рабочихъ 230 человекъ. Произведено расходовъ 4585 руб. 49 коп.

Дѣйствовавшіе въ 1901 году Егорьевскіе золотые промыслы, состоящіе въ вѣдѣніи Главнаго Управленія Алтайскаго округа и принадлежащіе Кабинету Его Императорскаго Величества, находятся въ Барнаульскомъ уѣздѣ, Томской губерніи.

Въ Барнаульскомъ уѣздѣ добыча золота производилась: по притокамъ и склонамъ р. Суэньги, впадающей въ р. Бердь, по р.р. Большія Тайлы и ея притокамъ, рч. Листвянкѣ и ключу Маромыгинскому, по р.р. Верхнія-Тайлы, Березовой, Өомихѣ, Петровкѣ, Мостовушкѣ и Хайрюзовкѣ (притокъ Нижней Каменки); по притокамъ и склонамъ р. Кинтерена; логамъ Сухому, Пичугинскому и рч. Пустанкѣ и по правымъ притокамъ р. Берди: р.рч. Могаль, Каменкѣ, Крохалевкѣ, Кривушкѣ и ключу Семенову.

По перечисленнымъ рѣчкамъ и логамъ толщина торфоваго, отъ 0 до 36 арш., толщина же песковъ отъ 3 верш. до 3 арш. Среднюю толщину торфоваго можно принять въ 10 арш., а песковъ въ 1 $\frac{1}{2}$  арш. Почва розсыпей и окружающихъ ихъ породъ состоитъ изъ перемежающихся между собою извѣстняковъ и метаморфическихъ породъ.

Добыча золотосодержащихъ песковъ производилась подземными (ортами) и открытыми (разрѣзами) работами, при чемъ выработано 36795 квадр. саж., добыто и промыто песковъ 4966742 куб. саж. или, принимая кубическую сажень въ 1000 пуд., 4966740 пуд., изъ которыхъ, при среднемъ содержаніи въ нихъ золота 48 дол., получено золота 6 п. 19 ф. 7 зол. 70 дол.

На добычу этого количества золота произведено всѣхъ расходовъ 92763 руб. 9 коп.

Добыча золота производилась хозяйскими-валовыми и старательскими-золотничными работами. Первыми добыто и промыто песковъ 2316790 пуд., изъ которыхъ, при содержаніи золота 53,5 дол., получено шлиховаго золота 3 п. 14 ф. 55 зол. 38 доли, а вторыми—добыто и промыто песковъ 2650952 пуд.,

при содержаніи же золота въ 43,3 дол., такового получено 3 п. 4 ф. 48 з. 32 дол.

Старательскія работы имѣютъ большее развитіе зимою, когда населеніе свободно отъ полевыхъ работъ.

Промывка песковъ производилась на ваншгердахъ и шлюзахъ.

Рабочихъ, въ теченіе 270 рабочихъ дней, задолжалось, при добычѣ и промывкѣ песковъ, 436 человѣкъ.

На принадлежащихъ Кабинету Его Императорскаго Величества соляныхъ озерахъ Алеуской и Боровой системъ поваренной соли, добытой Главнымъ Управленіемъ Алтайскаго округа, къ 1-му января 1901 г. оставалось въ запасѣ на Алеускихъ озерахъ 765246 п. и на Боровыхъ 984495 пуд., а всего—1749741 пудъ.

Въ теченіе отчетнаго года вновь добыто соли: на Алеускихъ озерахъ 1828639,5 пуд., на Боровыхъ озерахъ 1114570 пуд.; кромѣ того, оказалось, при отпускахъ, въ привѣсѣ соли: на Алеускихъ озерахъ 2384 п. и на Боровыхъ 20958 п., а израсходовано соли—на Алеускихъ озерахъ 333606,5 пуд. и на Боровыхъ озерахъ—327819 п. 27 ф., а всего—661426 п. 7 ф. Такимъ образомъ къ 1-му января 1902 г. осталось въ запасѣ соли, добытой на средства Кабинета Его Величества: на Алеускихъ озерахъ 2262663 пуд., на Боровыхъ озерахъ —1792204 пуд., всего 4054867 пуд.

Глауберовой соли въ 1901 состояло на приходѣ 401320 п. (изъ нихъ 371320 пуд. добыто въ 1901 г.); въ теченіе 1901 г. продано 401320 пуд.

Продажная цѣна на поваренную соль, на мѣстахъ добычи, существовала въ 8 коп. за пудъ, а на глауберову—6 коп.

Добываемая въ округѣ поваренная соль сбывается, главнымъ образомъ, въ Томскую и Тобольскую губерніи и идетъ для надобностей мѣстнаго населенія, а равно Сибирскому казачьему войску для соленія рыбы при войсковой „рыбалкѣ“ въ Семипалатинской области.

Завѣдываніе и надзоръ за озерами возложены на Управляющаго Озернымъ имѣніемъ, одного изъ его помощниковъ, смотрителя и 8 надсмотрщиковъ.

Для охраненія соляныхъ бугровъ и магазиновъ имѣются 6 караульщиковъ.

Частныхъ золотыхъ приисковъ въ Томской губерніи разрабатывалось въ отчетномъ году 148. На всѣхъ приискахъ добыто шлиховаго золота 119 п. 17 ф. 42 з. 26 дол. \*)

Рабочихъ на этихъ приискахъ было 4498 человѣкъ, именно въ Мариинскомъ уѣздѣ 1728 и въ Алтайскомъ округѣ 2770 человѣкъ. Въ числѣ рабочихъ было женщинъ до 5% и подростковъ до 7%, при чемъ первыя исполняли исключительно домашнія работы (кашеварокъ, поломоекъ, и проч.), подростки же задолжаются обыкновенно для отвозки гальки и эфеля. Вообще годовой заработокъ рабочаго, кромѣ стоимости пищевого довольствія, опредѣляется въ 100—250 руб., стоимость же пищевого довольствія составляетъ 4 р. 50 к.—5 р. въ мѣсяцъ на человѣка.

\*) По сравненію съ 1900 годомъ золота въ отчетномъ году добыто болѣе на 11 п. 31 ф. 64 зол.

На золотыхъ приискахъ Алтайскаго округа, за исключеніемъ самыхъ незначительныхъ, жилия помѣщенія рабочихъ признаются довольно удовлетворительными, а равно хорошія казармы для рабочихъ имѣются и на многихъ приискахъ Маріинскаго уѣзда.

Предметы пищевого довольствія, одежды и обуви отпускаются рабочимъ изъ промысловыхъ лавокъ по цѣнамъ, утверждаемымъ Окружнымъ горнымъ инженеромъ.

Врачебная помощь рабочимъ оказывается золотопромышленниками бесплатно. На приискахъ Маріинскаго уѣзда имѣется 10 больницъ, на приискахъ же Алтайскаго округа 20; при каждой больницѣ состоитъ фельдшеръ, для общаго же завѣдыванія больницами какъ на приискахъ Маріинскаго уѣзда, такъ и на приискахъ Алтайскаго округа золотопромышленниками содержатся особые врачи.

Въ Маріинскомъ уѣздѣ имѣется церковь на Ново-Покровскомъ приискѣ А. Д. Родюкова, въ Алтайскомъ же округѣ—на Пророко-Ильинскомъ приискѣ товарищества Кузнецовыхъ и на Спасской резиденціи Алтайскаго золотопромышленнаго дѣла, а на Неожиданномъ и Андобинскомъ приискахъ Южно-Алтайскаго золотопромышленнаго дѣла имѣются молитвенные дома.

Кромѣ того въ приисковомъ же районѣ по рч. Мрассѣ при улуѣ Каргинскомъ и по рч. Кондомѣ при устьѣ рч. Кобырчека имѣются двѣ церкви Алтайской миссіи.

Церковью на приискѣ Маріинскаго уѣзда завѣдывалъ мѣстный священникъ, церквями же Алтайскаго округа завѣдывали частію священники Алтайской миссіи, частію же священники ближайшихъ приходоѡ, а при церкви на Пророко-Ильинскомъ приискѣ состоитъ особый священникъ.

Въ отчетномъ году несчастныхъ случаевъ съ рабочими при горныхъ работахъ было 48, въ томъ числѣ 3 со смертнымъ исходомъ. Обычными несчастными случаями съ рабочими главнымъ образомъ являются переломы ногъ упавшей съ забоя землей.

Въ Алтайскомъ округѣ, именно на Андобинскомъ и Неожиданномъ приискахъ Южно-Алтайскаго золотопромышленнаго дѣла, на Пророко-Ильинскомъ приискѣ товарищества Кузнецовыхъ и на Верхне-Мрасскихъ приискахъ Алтайскаго золотопромышленнаго дѣла имѣются двухклассныя школы, въ Маріинскомъ же уѣздѣ открыты школы грамоты на 4 приискахъ.

Отчетный годъ особенно выдѣляется большимъ количествомъ побѣговъ рабочихъ съ золотыхъ приисковъ. Велѣдетвіе дороговизны хлѣба и разныхъ случайныхъ причинъ увеличилась задолженность рабочихъ, выразившаяся въ нѣкоторыхъ случаяхъ до 50—60 руб. и даже болѣе среди операціоннаго періода.

Не надѣясь отработать долгъ и получить сколько—нибудь денегъ на руки, такіе рабочіе бѣжали или открыто уходили съ прииска. Въ нѣкоторыхъ предиріятіяхъ, гдѣ задолженность допущена была особенно значительная, количество бѣжавшихъ опредѣляется сотнями человекъ, хотя тамъ и казармы хорошія, и достаточная медицинская помощь и вполне удовлетворитель-

ные пищевые продукты. Такъ напримѣръ, съ присковъ Южно-Алтайскаго золотопромышленнаго дѣла изъ 960 человекъ въ минувшую операцію бѣжало до 250 человекъ. Всего бѣжавшихъ въ теченіе года болѣе 450 человекъ.

На разработывавшихся въ 1901 году каменноугольныхъ копейхъ, расположенныхъ вблизи станціи „Судженка“ Сибирской желѣзной дороги, добыто каменнаго угля 8041885 п., въ томъ числѣ 4691885 п. добыто на Васильевской и Алчедатской копейхъ\*) Михельсона, 100000 п. на Макарьевской копи Лебедянскаго товарищества и 3250000 п. на Анжерской казенной копи, состоящей въ завѣдываніи Управленія Сибирской желѣзной дороги; кромѣ того 21 куб. саж. каменнаго угля добыта на Александро-Невской каменноугольной копи Юдалевичей, расположенной въ Маринскомъ уѣздѣ. На всѣхъ этихъ копейхъ было рабочихъ до 1093 человекъ. Большинство рабочихъ пользуются жилыми помѣщеніями, принадлежащими владѣльцамъ копей и лишь немногіе имѣютъ свои бараки. На копейхъ Михельсона имѣется больница съ постояннымъ врачомъ и фельдшерницей (она же акушерка), при чемъ, въ силу обязательнаго постановленія Присутствія по горнозаводскимъ дѣламъ при Томскомъ Горномъ Управленіи, врачебная помощь оказывается рабочимъ бесплатно.

Уголь съ принадлежащихъ частнымъ лицамъ копей (кромѣ Александро-Невской) сбывается исключительно на Сибирскую желѣзную дорогу по 8½ к. пудъ на мѣстѣ, мелкій же уголь (штыбъ) по 5 к. пудъ. Уголь съ Александро-Невской копи употребляется на дѣйствіе мельницы владѣльцевъ копи и частію для кузнечной работы.

## Т о р г о в л я.

Проведеніе великаго рельсоваго пути, связавшаго Сибирь съ центромъ Россіи, вызвало значительный переворотъ въ экономической жизни края; съ проведеніемъ желѣзной дороги какъ въ области торговли, такъ и промышленности стало замѣчаться оживленіе; благодаря перевальному пути черезъ Уралъ, для сибирскаго сырья открылся выходъ на новый рынокъ, съ чѣмъ, безъ сомнѣнія, тѣсно связанъ далѣйшій экономическій ростъ Сибирской окраины; прямымъ же и неизбѣжнымъ послѣдствіемъ такого экономическаго роста явится подъемъ потребленія произведеній фабрично-заводской промышленности, что въ свою очередь не замедлитъ вызвать спросъ на торговое посредничество. Уже въ настоящее время, вмѣстѣ съ появленіемъ торговаго и промышленнаго оживленія, Сибирь начала привлекать къ себѣ все больше и больше вниманіе торговаго міра. Для ближайшаго ознакомленія съ торгово-промышленнымъ состояніемъ Сибири, сюда постоянно пріѣзжаютъ различные комивояжеры, появились также иностранцы, которые, изучивъ мѣстные условія, успѣли уже завести торговыя дѣла и открыли разнаго рода торговыя и промышленныя конторы.

\*) Стоимость добытаго количества угля, по мѣстнымъ цѣнамъ, опредѣляется въ 282000 р.; продано же съ этихъ копей угля на сумму 414278 руб.

По доставленнымъ Казенною Палатою свидѣніямъ, всѣхъ торговыхъ документовъ въ 1901 году было взято 25345, изъ нихъ 23126 годовыхъ и 2209 полугодовыхъ; всего на сумму 362572 р. 36 к. Въ числѣ свидѣтельствъ и документовъ на право торговли заключается сословныхъ свидѣтельствъ 22 по первой гильдіи, 292 по второй гильдіи, 16516 свидѣтельствъ вообще для торговыхъ предпріятій, 3404 для промышленныхъ предпріятій и 5143 для личныхъ промысловыхъ занятій. Сравнительно съ предшествовавшимъ годомъ количество выданныхъ свидѣтельствъ уменьшилось на 184, а вырученная за нихъ сумма—на 15132 р. 95 к. Вообще же сборы за торговые документы, если присоединить къ нимъ штрафы и взысканія по всѣмъ видамъ торговли, уменьшились въ отчетномъ году на 19707 р. 25 коп.

Такое уменьшеніе должно быть отнесено, конечно, къ тѣмъ неблагоприятнымъ экономическимъ условіямъ, въ которыя населеніе губерніи было поставлено въ отчетномъ году благодаря постигшему ее недороду хлѣбовъ.

Относительно движенія хлѣбныхъ грузовъ по Сибирской желѣзной дорогѣ въ 1901 году необходимо замѣтить слѣдующее: 1) общее количество хлѣбныхъ грузовъ въ 1901 году выразилось цифрою 21648207 п., тогда какъ въ 1900 г. количество такихъ опредѣлялось въ 18395091 п., 2) въ предѣлы Томской губерніи было ввезено въ 1901 году 7392937 п., въ 1900 г. 1516243 п. и, 3) отправлено хлѣбныхъ грузовъ со станцій, находящихся въ районѣ Томской губерніи, всего въ 1900 году 2724647 п., а въ 1901 году 1175134 п., при чемъ изъ означеннаго количества станціями Томской губерніи отправлено за предѣлы дороги въ 1900 г. 560762 п., а въ 1901 г. 281389 п.

Такимъ образомъ, благодаря неурожаю хлѣбовъ, вывозъ хлѣба изъ губерніи въ отчетномъ году былъ совсѣмъ незначительный, ввозъ же наоборотъ увеличился.

Количество перевозки хлѣбныхъ грузовъ по станціямъ можно видѣть изъ слѣдующихъ таблицъ:

ТАБЛИЦА № 1.

о перевозкѣ всѣхъ хлѣбныхъ грузовъ по Сибирской желѣзной дорогѣ за 1900 и 1901 г.г.

	Количество перевезенныхъ пудовъ.	
	Въ 1900 г.	Въ 1901 г.
Отправлено на станціи Сибирской дороги . . . . .	6805166	7207616
„ „ „ другихъ дорогъ . . . . .	10769857	6448341
Итого . . . . .	17575023	13655957
Прибыло: со станцій чужихъ дорогъ . . . . .	792268	7336737
Прослѣдовало транзитомъ . . . . .	27800	655513
Всего перевезено . . . . .	18395091	21648207

**ТАБЛИЦА № 2-й.**

объ отправленныхъ хлѣбныхъ грузахъ со станцій Сибирской  
железной дороги, находящихся въ районѣ Томской губернии

за 1900 и 1901 г.г.

Наименованіе станцій отправления.	Г о д а .	Количество отправленныхъ пудовъ .			
		На станціи, находящаяся въ районѣ Томской г.	На остальн. станціи сво- ей дороги.	На чужія дороги.	Всего со станцій от- правления.
Карачи . . . . .	въ 1900 г.	1573	3	837	2413
„	1901 г.	9535	8844	—	18379
Табиская . . . . .	1900 г.	—	—	—	—
„	1901 г.	795	5253	—	6048
Каинскъ . . . . .	1900 г.	3705	3818	3007	10530
„	1901 г.	42406	7204	765	40375
Кожурла . . . . .	1900 г.	500	—	—	500
„	1901 г.	—	—	—	—
Убинская . . . . .	1900 г.	20	—	—	20
„	1901 г.	5429	258	—	5887
Каргаты . . . . .	1900 г.	3729	23	2235	5987
„	1901 г.	23401	757	2995	27153
Чулымъ . . . . .	1900 г.	1615	924	—	2539
„	1901 г.	3209	744	—	3953
Дупленская . . . . .	1900 г.	52	—	—	52
„	1901 г.	6896	1500	—	8396
Коченево . . . . .	1900 г.	20568	13644	42453	76665
„	1901 г.	3973	1604	10570	16057
Чикъ . . . . .	1900 г.	11379	9061	6796	27736
„	1901 г.	9627	31	—	9658
Кривоцеково . . . . .	1900 г.	22713	20554	228320	271587
„	1901 г.	93417	90868	3800	188085
Барнаульская тр. контора . . . . .	1900 г.	—	753	22717	23470
„	1901 г.	14538	63500	29751	87789
Бійская транспортная контора . . . . .	1900 г.	—	—	6040	6040
„	1901 г.	—	—	28796	28796
Объ . . . . .	1900 г.	296858	792757	170502	1260117
„	1901 г.	275944	191753	181417	619094
Сокуръ . . . . .	1900 г.	—	7500	1500	9000
„	1901 г.	8250	253.6	11516	44092
Ояшъ . . . . .	1900 г.	6026	81744	3000	90770
„	1901 г.	7059	36000	12000	55059
Болотная . . . . .	1900 г.	—	—	—	—
„	1901 г.	206	—	—	206
Поломошная . . . . .	1900 г.	—	—	—	—
„	1901 г.	513	414	—	927
Литвиново . . . . .	1900 г.	282	—	765	1047
„	1901 г.	976	—	—	976
Тайга . . . . .	1900 г.	1216	51	—	1268
„	1901 г.	5971	929	11	6911
Басандайка . . . . .	1900 г.	11	92	—	103
„	1901 г.	—	—	—	—
Межепировка . . . . .	1900 г.	11182	30343	43867	358485
„	1901 г.	—	—	—	—
Томскъ . . . . .	1900 г.	27884	133964	17098	178946
„	1901 г.	—	—	—	—
Томская тр. конт. . . . .	1900 г.	631	34410	50	35091
„	1901 г.	—	—	—	—
Черемошники . . . . .	1900 г.	12822	331775	11575	356172
„	1901 г.	—	—	—	—
Судженка . . . . .	1900 г.	1	—	—	1
„	1901 г.	995	—	—	995
Ижморская . . . . .	1900 г.	3826	2282	—	6108
„	1901 г.	5668	72	758	6498
<b>Итого . . . . .</b>	<b>въ 1900 г.</b>	<b>427094</b>	<b>1736791</b>	<b>560762</b>	<b>2724647</b>
	<b>„ 1901 г.</b>	<b>478908</b>	<b>414937</b>	<b>281389</b>	<b>1175134</b>

ТАБЛИЦА № 3

о прибытии хлебных грузов на станции Сибирской железной дороги, находящаяся в районе Томской губернии за 1900 и 1901 г.г.

Наименование станцій прибытія.	Годы.	Количество прибывших пудовъ.			
		Со станцій, находящихся въ районѣ Томской губ.	Съ остальныхъ станцій Сибир. жел. дор.	Съ чужихъ дорогъ.	Всего на станцію.
Карачи.....	1900	26421	193925	25508	245854
	1901	104179	495727	348505	948411
Тибисская.....	1900	3582	19444	3	23029
	1901	6932	83392	8992	99316
Каинскъ.....	1900	113884	173130	89682	376696
	1901	114256	427544	686453	1228253
Кожурла.....	1900	4711	231	30	4972
	1901	21327	8509	8250	38086
Убинская.....	1900	7812	7531	1520	16863
	1901	20327	50905	18054	89286
Каргатъ.....	1900	7773	6872	5	14650
	1901	34512	158963	234346	427821
Чулымъ.....	1900	3772	8294	—	12066
	1901	14679	13598	3015	31292
Дупленская.....	1900	1134	—	—	1134
	1901	7320	4491	750	12561
Коченево.....	1900	2056	1	—	2057
	1901	1148	4206	756	6110
Чикъ.....	1901	6930	16689	1801	25420
Кривошеково.....	1900	224	—	18	242
	1901	7694	1589	—	9283
Барн. тр. кон.....	1900	12	—	—	12
	1901	26	—	764	790
Бійская тр. кон. ..	1900	—	—	—	—
Обь.....	1900	3015	23267	5078	31360
	1901	4882	356044	3015224	3376150
Сокуръ.....	1901	5	24226	—	24231
Ояшъ.....	1901	336	—	—	336
Болотная.....	1900	703	—	—	703
	1901	859	—	—	859
Поломошная.....	1900	95	—	—	95
	1901	910	6128	—	7038
Литвиново.....	1900	512	—	—	512
	1901	468	16	744	1228
Тайга.....	1900	39629	12297	150	52076
	1901	40793	18626	9485	68904
Басандайка.....	1900	—	3038	—	3038
	1901	1198	4553	—	5751
Межениновка.....	1900	16329	191649	21743	229721
	1901	33885	56982	228250	319117
Томскъ.....	1900	158919	244811	19235	422965
	1901	82759	396609	94966	574334
Томскъ тр. кон.....	1901	—	7	—	7
Черемошники.....	1900	9857	40411	—	50268
	1901	3417	20796	30662	54875
Судженка.....	1900	20519	4766	—	25285
	1901	29296	8745	2993	41034
Ижморская.....	1900	2445	200	—	2645
	1901	2233	211	—	2444
Итого.....	1900	423404	929867	162972	1516243
	1901	540371	2158556	4694010	7392937

Торговля съ Западной Монголіей издавна производилась при крайне неблагопріятныхъ условіяхъ, вельдствие неудовлетворительнаго состоянія такъ называемаго Чуйскаго тракта, по которому въ настоящее время совершается главное торговое движеніе съ названною страной. Путь этотъ, являясь кратчайшимъ отъ г. Бійска въ г. Кобдо,—Западную Монголію и внутреннія провинціи Китая Гань-су, Шань-си и другія, могущія представить богатые рынки для нашихъ мануфактурныхъ и фабричныхъ произведеній, идетъ отъ Бійска къ с. Онгудая, далѣе направляется по долинь рѣки Чуи и выходитъ на урочище Кошъ-Агачъ, около государственной границы, гдѣ производится перегрузка товаровъ и находятся купеческіе склады; отъ Кошъ-Агача дорога получаетъ два направленія: одна вѣтвь идетъ въ г. Улясутай, а другая въ г. Кобдо,—представляющіе собою торговые и административные центры Сѣверо-Западной Монголіи. На разстояніи приблизительно 240 верстъ—отъ Бійска до Онгудая—по Чуйскому тракту вполне возможно колесное движеніе, далѣе же до Кошъ-Агача, гдѣ путь проходитъ сначала долиной рѣки Катуня, а затѣмъ тѣсною р. Чуи, дорога совершенно неудобна для колесной ѣзды, затруднительна для вьючнаго движенія и представляетъ даже извѣстныя опасности; извиваясь по берегу рѣки, она въ нѣкоторыхъ мѣстахъ проходитъ въ видѣ узкой, необдѣланной тропинки по карнизамъ береговыхъ утесовъ, называемымъ здѣсь „бомами“.

Неудобства Чуйскаго пути издавна уже обращали на себя вниманіе мѣстной администраціи, такъ въ 1868 г. Генераль-Губернаторъ Западной Сибири, Генераль-Адъютантъ Хрущевъ входилъ съ ходатайствомъ объ отпускѣ изъ Государственнаго Казначейства средствъ на устройство этой дороги; засимъ въ 1877 г. Генераль-Губернаторъ, Генераль-Адъютантъ Казнаковъ также поднималъ вопросъ объ устройствѣ колеснаго сообщенія между Бійскомъ и Кошъ-Агачемъ. Позднѣе какъ мѣстные власти, такъ и купечество начали усиленно ходатайствовать объ улучшеніи существующей между Онгудаемъ и Кошъ-Агачемъ тропы и объ устройствѣ въ нѣкоторыхъ мѣстахъ мостовъ для безпрепятственнаго движенія торговыхъ каравановъ отъ китайской границы до г.г. Бійска и Барнаула. Объ улучшеніи существующей между названными пунктами тропы уже давно ходатайствуютъ и мѣстные консулы, заявляя, что развитіе торговыхъ сношеній съ Китаемъ невозможно, пока не будетъ упрядоченъ путь между Онгудаемъ и Кошъ-Агачемъ. Всѣ выше упомянутыя ходатайства въ настоящее время увѣнчались успѣхомъ: по Высочайше утвержденному въ 19 день декабря 1899 г. Положенію Комитета Сибирской желѣзной дороги опредѣлено отпустить 45000 р. на проведеніе вьючной тропы между селеніемъ Онгудаемъ и урочищемъ Кошъ-Агачемъ.

Независимо отъ этого на тотъ же предметъ отпущено Кабинетомъ Его Императорскаго Величества 20000 р. Путь между поселеніемъ Онгудаемъ и урочищемъ Кошъ-Агачемъ кромѣ торговаго значенія имѣетъ и государственное, такъ какъ при постоянно прогрессирующемъ развитіи края, необходимо

принять мѣры для его обороны, которая невозможна безъ удобныхъ путей сообщенія; далѣе, съ устройствомъ Чуйской дороги, на участкѣ отъ Онгудая до русско-китайской границы, нынѣ совершенно незаселенномъ, могутъ возникнуть русскія поселенія, при чемъ недостатокъ здѣсь удобныхъ для хлѣбопашества земель можетъ быть возмѣщенъ тѣми заработками, которые доставитъ населенію извозъ товаровъ. Такимъ образомъ государственное значеніе указанной дороги выразится въ томъ, что устройство ея обусловитъ упроченіе русскаго элемента въ этомъ пограничномъ краѣ. Наконецъ устройство Чуйскаго тракта, облегчивъ и удешевивъ для Бійскаго, Барнаульскаго и Кузнецкаго уѣздовъ торговыя сношенія съ прилегающими пунктами Монголіи, будетъ способствовать экономическому развитію названныхъ уѣздовъ, которые, по своимъ климатическимъ и почвеннымъ условіямъ, а равно естественнымъ производительнымъ силамъ, считаются лучшею и богатою мѣстностью.

Работы по проведенію колеснаго пути отъ села Онгудая до урочища Кошъ-Агача были сданы съ подряда за 60000 р., при чемъ наблюденіе за таковыми возложено на Барнаульскаго Уѣзднаго Исправника, командированнаго съ этою цѣлью въ Бійскій уѣздъ. Кромѣ того, по всеподданнѣйшему докладу Военнымъ Министромъ ходатайства Томскаго Губернатора, Государь Императоръ въ 24 день марта 1901 года соизволилъ на командированіе въ распоряженіе Губернатора двухъ офицеровъ и 30 нижнихъ чиновъ отъ частей 6-й саперной бригады, для производства подрывныхъ работъ по улучшенію выючной тропы отъ Онгудая къ границѣ Монголіи, съ отнесеніемъ потребнаго на это расхода на средства военного вѣдомства. Названные офицеры и нижніе чины, прибывши въ Бійскій уѣздъ, подрывныя работы начали лѣтомъ отчетнаго года и продолжали таковыя до октября мѣсяца.

За это время путь отъ селенія Онгудая до Террасы вблизи Ерь-Бома 2-го, всего на протяженіи приблизительно 90 верстъ разработанъ, причемъ устроенная на этомъ участкѣ дорога можетъ быть признана вполне удобной и безопасной для проѣзда. Рабочихъ здѣсь было отъ 80 до 158 человекъ, при чемъ ими исполнялись лишь обыкновенныя работы, подрывныя же и порохоострѣльныя работы производились вышеуказанной командой саперовъ. Разработанный уже путь имѣетъ въ косогорахъ 5 аршинъ ширины, а на бомахъ—въ каменныхъ скалахъ—отъ 3½ до 4 аршинъ. Нынѣ выяснилось, что для того, чтобы разработать и устроить остальную часть Чуйскаго пути до урочища Кошъ-Агача протяженіемъ около 170 верстъ, точно такимъ же образомъ, какъ устроенъ первый участокъ отъ Онгудая до Ерь-Бома 2-го, т. е. провести вполне удобную колесную дорогу, необходимо дополнительное денежное ассигнованіе, которое, въ зависимости также отъ предполагаемаго измѣненія ранѣе избраннаго направленія пути, съ цѣлью избѣжанія двухъ опасныхъ переправъ чрезъ р. Катунь, выразилось въ суммѣ 55000 рублей. Бійскіе купцы, ведущіе торговлю съ Монголіей и Китаемъ, согласились внести 10000 руб. на расходы по окончанію ко-

леснаго пути между Онгудаемъ и Кошъ-Агачемъ, объ ассигнованіи же остальныхъ 45000 р. Томскимъ Губернаторомъ возбуждено ходатайство предъ Г. Министромъ Внутреннихъ Дѣлъ. Въ текущемъ 1902 г., для производства подрывныхъ работъ, собственно для заряженія и поджиганія буровыхъ скважинъ, по ходатайству Начальника губерніи, Военнымъ вѣдомствомъ командированы на Чуйскую дорогу одинъ офицеръ и пять человѣкъ нижнихъ чиновъ.

Предметами вывоза въ Монголію теперь служатъ: хлопчатобумажныя ткани, сукно невысокаго достоинства, различныя желѣзныя издѣлія: топоры, лопаты, замки, пилы и т. п. За полученный товаръ монголы расплачиваются преимущественно суркомъ; затѣмъ въ качествѣ мѣховыхъ товаровъ являются: хорекъ, лисица, соболь, мораль, лошади и разный мелкій скотъ; вывозится изъ Монголіи также верблюжья и баранья шерсть, а равно конскій волосъ.

## III. Подати и повинности.

### *Окладные сборы.*

Въ отчетномъ году государственной оброчной подати, налога съ недвижимыхъ имуществъ, государственнаго квартирнаго налога, арендно-оброчной платы, и вынѣ отмѣненной подушной и другихъ сборовъ слѣдовало къ поступленію:

Недоимокъ . . . . .	992144 р. 59 к.
Оклада . . . . .	2033012 р. 20 к.

---

Итого . . . 3025156 р. 79 к.

Вновь причислено:

Недоимокъ . . . . .	15421 р. 64 к.
Оклада . . . . .	26666 р. 31 к.

---

Итого . . . 42087 р. 95 к.

Изъ нихъ въ теченіе года исключено:

Недоимокъ . . . . .	14944 р. 83 к.
Оклада . . . . .	12322 р. 10 к.

---

Итого . . . 27266 р. 93 к.

Въ теченіе года взыскано:

Недоимокъ . . . . .	379260 р. 69 к.
Оклада. . . . .	871640 р. 6 к.
<hr/>	
Итого . . . . .	1250900 р. 75 к.

Осталось не взыскано къ 1 января 1902 г.

Недоимокъ. . . . .	613360 р. 71 к.
Оклада. . . . .	1175716 р. 35 к.
<hr/>	
Итого . . . . .	1789077 р. 6 к.

*Губернскіе земскіе сборы.*

Губернскаго земскаго сбора, прочихъ сборовъ и оброчной подати въ доходъ Кабинета Его Императорскаго Величества слѣдовало къ поступленію въ 1901 году:

Недоимокъ. . . . .	504826 р. 39 к.
Оклада. . . . .	381697 р. 7 к.
<hr/>	
Итого . . . . .	886523 р. 46 к.

Въ теченіе 1901 года вновь причислено:

Недоимокъ. . . . .	23811 р. 73 к.
Оклада. . . . .	105137 р. 15 к.
<hr/>	
Итого . . . . .	128948 р. 88 к.

Въ теченіе года исключено:

Недоимокъ. . . . .	24633 р. 53 к.
Оклада. . . . .	251 р. 56 к.
<hr/>	
Итого . . . . .	24885 р. 9 к.

Въ теченіе года взыскано:

Недоимокъ. . . . .	155746 р. 82 к.
Оклада. . . . .	305568 р. 61 к.
<hr/>	
Итого . . . . .	461315 р. 43 к.

Осталось къ 1-му января 1902 года . . . . . 529271 р. 82 к.

Сумма эта состоитъ изъ:

Недоимокъ прежнихъ лѣтъ. . . . .	348257 р. 77 к.
Оклада 1901 года . . . . .	181014 р. 5 к.

Неокладныхъ сборовъ къ 1 января 1901 г. осталось:

Недоимокъ. . . . .	398832 р. 72 к.
--------------------	-----------------

Вновь причислено въ 1901 году:

Недоимокъ. . . . .	242499 р. 40 к.
Исключено недоимокъ . . . . .	26555 р. 77 к.
Взыскано недоимокъ. . . . .	155583 р. 23 к.

Осталось къ 1 января 1902 года:

Недоимокъ. . . . . 459193 р. 12 к.

По сравненію съ предъидущимъ годомъ:

недоимокъ болѣе на. . . . . 60360 р. 36 к.

### Городскіе доходы и расходы.

(Въ приложеніи вѣдомость № 9.)

Доходы городовъ Томской губерніи въ 1901 году равнялись 605742 р. 2 к., т. е. были менѣе противъ предшествовавшаго года на 28456 р. 76 к.; израсходовано-же городами 604219 р. 46 к.; такъ что общее превышеніе доходовъ получилось въ 1522 р. 58 к. Въ частности, превышеніе доходовъ надъ расходами было въ гг. Нарымѣ 983 р. 49 к.; Мариинскѣ 514 р., Каинскѣ 13 р. 86 к., Томскѣ 6 р. 99 к. и Кузнецкѣ 4 р. 24 к.

### Отправленіе натуральныхъ повинностей.

#### Выполненіе призыва къ исполненію воинской повинности.

Дѣйствія уѣздныхъ по воинской повинности присутствій въ отчетномъ году закончились въ Мариинскомъ уѣздѣ—14 ноября, продолжаясь 5 дней; въ Кузнецкомъ уѣздѣ—20 ноября, продолжаясь 3 дня; въ Томскомъ уѣздѣ—30 ноября, продолжаясь 7 дней, въ Бійскомъ уѣздѣ—28 ноября, продолжаясь 4 дня, въ Барнаульскомъ уѣздѣ—1 декабря продолжаясь 6 дней, въ Каинскомъ уѣздѣ—15 ноября, продолжаясь 3 дня и, наконецъ, въ Змѣиногорскомъ уѣздѣ—13 ноября, продолжаясь 4 дня.

Такимъ образомъ наибольшая продолжительность дѣйствій воинскаго присутствія замѣчается въ Томскомъ уѣздѣ (7 дней), наименьшая же въ Каинскомъ и Кузнецкомъ уѣздахъ (3 дня).

По разверткѣ назначено къ приему на службу—5527 чел.

Призыву къ исполненію воинской повинности подлежало:

а) по призывнымъ спискамъ . . . . .	18452
б) по дополнительнымъ спискамъ А. . . . .	—
в) по дополнительнымъ спискамъ Б. . . . .	695

---

Итого . . . . . 19147

Въ числѣ внесенныхъ въ призывные списки заключалось:

Имѣвшихъ право на льготу по семейному положенію:

I-го разряда . . . . .	3802
II-го разряда . . . . .	4044
III-го разряда . . . . .	1268

---

Итого . . . . . 9114

Получившихъ отсрочку на окончаніе образованія . . . . .	9
Освобождено отъ воинской повинности по 62 ст. устава . . . . .	1

При осмотрѣ и приѣмѣ назначеннаго числа новобранцевъ:

Признано совсѣмъ неспособными къ военной службѣ . . . . .	911
Назначена отсрочка . . . . .	733
Не явилось къ призыву . . . . .	394
Отправлено на испытаніе и назначено къ переосвидѣтельствуванію . . . . .	192

Въ счетъ положеннаго числа новобранцевъ по разверсткѣ принято на дѣйствительную службу:

Строевую . . . . .	5434
Нестроевую . . . . .	75
<hr/>	
Итого . . . . .	5509

Осталось въ недоборѣ . . . . .	1
Зачислено въ ратники ополченія . . . . .	10016

Въ числѣ принятыхъ на дѣйствительную службу заключается: мѣрою роста.

2 аршина 2 <sup>1</sup> / <sub>2</sub> вершка . . . . .	22
2 " 3 " . . . . .	172
2 " 4 " . . . . .	638
2 " 5 " . . . . .	1372
2 " 6 " . . . . .	1602
2 " 7 " . . . . .	1088
2 " 8 " . . . . .	463
2 " 9 " . . . . .	115
2 " 10 " . . . . .	28
2 " 11 " . . . . .	9
2 " 12 " . . . . .	—
<hr/>	
Итого . . . . .	5509

По сословіямъ:

1) Лицъ, внесенныхъ въ ревизскія сказки, а равно припасанныхъ къ обществамъ послѣ ревизіи . . . . .	5483
2) Лицъ, изъятыхъ отъ внесенія въ десятую народную перепись, а также вышедшихъ изъ податнаго состоянія послѣ ревизіи . . . . .	43
<hr/>	
Итого . . . . .	5526

По происхожденію:

Русскихъ (великорус., малорос. и бѣлорус.) . . . . .	5451
Поляковъ . . . . .	17
Эстовъ и проч. финскихъ племенъ . . . . .	12
Евреевъ . . . . .	24
Татаръ . . . . .	16
Цыганъ . . . . .	6
<hr/>	
Итого . . . . .	5526

По вѣроисповѣданію:

Православныхъ и единовѣрцевъ . . . . .	5271
Раскольниковъ . . . . .	196
Проч. христіанъ . . . . .	19
Евреевъ . . . . .	24
Магометанъ . . . . .	16
<hr/>	
Итого . . . . .	5526

Имѣющихъ право на сокращенные сроки службы:

По 1 пункту 64 ст. устава . . . . .	5
По 2 пункту 64 ст. устава . . . . .	25
По 3 пункту 64 ст. устава . . . . .	161
Умѣющихъ читать и писать или только читать . . . . .	1236
<hr/>	
Итого . . . . .	1527

По семейному положенію:

Женатыхъ . . . . .	2385
--------------------	------

### III. Общественное благоустройство и благочиніе.

Въ 1901 году былъ произведенъ ремонтъ зданій тюремныхъ замковъ Томской губерніи на сумму:

Томскаго . . . . .	1712 р. 77 к.
Каинскаго . . . . .	120 р. — к.
Барнаульскаго . . . . .	450 р. — к.
Бійскаго . . . . .	175 р. — к.
Кузнецкаго . . . . .	40 р. — к.
Томской центральной пересыльной тюрьмы . . . . .	115 р. — к.
Томскаго исправительнаго арестантск. отдѣл. . . . .	463 р. 97 к.
<hr/>	
Итого . . . . .	3076 р. 74 к.

Сооруженіе Обь-Енисейскаго канала продолжалось и въ 1901 году. Въ теченіе года произведены слѣдующія работы:

1) На 179 верстѣ станъ Георгіевскій: а) по рѣкѣ Малый Касъ производились работы по постройкѣ плотины и шлюза,

постройка ихъ закончена вполнѣ; б) построены: баржа раз-  
мѣрами 12,0×3.0×0,75 саж. и три килевыя лодки.

2) На протяженіи пути производились разныя жилия и  
хозяйственныя постройки. Кромѣ этихъ работъ въ теченіе го-  
да производился по всему пути обыкновенный ремонтъ гидро-  
техническихъ сооруженій пути, зданій дорогъ и проч.

Къ 1 января 1901 года на работахъ состояло рабочихъ  
329 человекъ, къ 1 марта число ихъ увеличено до 577 чел.;  
въ мартѣ до 9 іюня разсчитано рабочихъ 248 чел., въ іюнѣ  
вновь нанято и отправлено на работы 73 чел., такъ что съ  
9 іюня рабочихъ было 402 человека, изъ нихъ постоянныхъ  
5 старшихъ и 33 младшихъ плюзныхъ сторожей при двухъ  
плюзныхъ десятникахъ.

Лѣтнія работы закончены 23 сентября. На зимнія работы  
оставлено было 161 человекъ, изъ которыхъ къ 1-му января  
1902 года осталось на работахъ 155 человекъ.

На наемъ рабочихъ, жалованье служащимъ и на приобрь-  
теніе разнаго рода инвентарнаго имущества, матеріаловъ, ин-  
струментовъ, фуража и провизіи израсходовано 148751 руб.  
55 коп.

### *Почта и телеграфъ.*

(См. въ прил. вѣд. о движеніи почтово-телеграфной корреспонденціи.)

Въ отчетномъ году почтоваго дохода въ Томской губерніи  
поступило 208459 руб., телеграфнаго—216120 р. и телефон-  
наго—30350 руб., всего 454929 р., противъ предъидущаго  
года болѣе на 36259 руб.

### *Народная нравственность.*

По сообщеннымъ Прокуроромъ Окружнаго Суда свѣдѣніямъ  
въ Томской губерніи въ 1901 году было осуждено по Улож.  
о наказ. 598 чел., изъ нихъ 554 мужчины и 44 женщины;  
число преступленій, по которымъ они были осуждены, равня-  
лось 454.

По количеству осужденныхъ первое мѣсто занимаютъ пре-  
ступленія и проступки противъ собственности частныхъ лицъ  
(274 муж., и 18 жен.), второе мѣсто принадлежитъ преступ-  
леніямъ противъ жизни, здоровья и чести частныхъ лицъ  
(110 муж. 10 жен.), третье мѣсто занимаютъ преступленія и  
проступки противъ порядка управленія (75 м. 3 женц.). Далѣе  
идутъ: а) преступленія и проступки по службѣ государственной  
и общественной (51 м.), б) противъ имущества и доходовъ  
казны (26 м. 13 ж.), в) противъ вѣры и ограждающихъ ее  
постановленій (6) г) противъ правъ семейныхъ (4 м.), и, нако-  
нецъ, д) противъ общественнаго благоустройства и благочинія  
(4 м).

По возрасту преступники распредѣлялись такъ:

	Мужч.	Женщ.
Моложе 17 лѣтъ. . . . .	—	—
Отъ 17 до 20 лѣтъ. . . . .	47	7

	Мужч.	Женщ.
Отъ 21 до 30 лѣтъ . . . . .	206	10
„ 31 „ 40 „ . . . . .	168	9
„ 41 „ 50 „ . . . . .	89	12
„ 51 „ 60 „ . . . . .	35	5
Свыше 60 лѣтъ . . . . .	9	1

Изъ этого распредѣленія видно, что наибольшее число преступлений совершается въ возрастъ отъ 21 до 30 лѣтъ, что число преступниковъ мужчинъ почти въ 13 разъ превышаетъ число преступницъ женщинъ.

*Свѣдѣнiя о числѣ арестантовъ въ тюремныхъ замкахъ, пересыльной тюрьмѣ, исправительномъ арестантскомъ отдѣленiи и каталажныхъ камерахъ.*

(Въ приложенiи вѣдомость № 5).

Всѣхъ мѣстъ заключенiя въ 1901 г. въ Томской губернiи состояло 170, изъ нихъ 151 въ уѣздахъ и 19 въ городахъ. Къ 1 января 1901 г. въ нихъ оставалось, 2022 арестанта, изъ коихъ въ губернскомъ тюремномъ замкѣ и городскихъ острогахъ—1352 чел., въ центральной пересыльной тюрьмѣ—91 челов., въ исправительномъ арестантскомъ отдѣленiи—324 чел., въ каталажныхъ камерахъ въ уѣздахъ—193 и въ городахъ 62 человѣка.

Въ теченiе отчетнаго года арестантовъ поступило 47348 ч.; изъ нихъ въ губернской тюремной и городской слѣдственные остроги—6282 чел., въ центральную пересыльную тюрьму—1831, исправительное арестантское отдѣленiе—305, въ каталажные камеры при городскихъ и уѣздныхъ полицейскихъ управленiяхъ, городскихъ участкахъ и волостныхъ правленiяхъ—38930 человѣкъ.

Выбыло въ теченiе года изъ городскихъ остроговъ 6122 ч., изъ исправительнаго арестантскаго отдѣленiя—276 чел., изъ Томской пересыльной тюрьмы—1804 чел., изъ каталажныхъ камеръ въ городахъ и уѣздахъ—38867 чел., всего 47069 ч.

Общее количество арестантовъ, оставшихся во всѣхъ мѣстахъ заключенiя Томской губернiи къ 1 января 1902 года, достигло 2301 человѣкъ.

*П о ж а р ы.*

(См. въ приложенiи вѣдомость № 7).

Въ 1901 году въ Томской губернiи было 1244 пожара, изъ нихъ 87 въ городахъ и 1157—въ уѣздахъ. Въ городахъ пострадали отъ огня 68 дворовъ, съ общей суммою убытковъ—202849 р., въ уѣздахъ—1899 дворовъ, причемъ убытковъ причинено 435658 рублей.

Общая сумма убытковъ отъ пожаровъ въ губернiи равняется 638507 р., по сравненiю съ предыдущимъ годомъ пожарныхъ убытковъ менѣе на 982167 рублей.

#### IV. Народное здравіе и общественное призрѣніе.

##### *Медицинскій персоналъ: врачи, фельдшера, повивальныя бабки.*

Общее число гражданскихъ врачей въ Томской губерніи въ 1901 году было 142, изъ нихъ служащихъ 115 и вольнопрактикующихъ 27. Кроме того, было женщинъ-врачей—3, 13 дантистовъ. Фельдшеровъ по всей губерніи было 149, фельдшерицъ 3 и лѣкарскихъ учениковъ 7. Повивальныхъ бабокъ было 101, изъ нихъ служащихъ 59 и вольнопрактикующихъ 42. Фармацевтовъ при аптекахъ было 35 и аптекарскихъ учениковъ 26. Кроме того, было 45 оспопрививателей и 3 цирюльника.

Распределение лицъ медицинскаго персонала по городамъ и уѣздамъ губерніи показываетъ нижеслѣдующая таблица:

	Врачей.	Женщинъ-врачей.	Фельдшеръ.	Фельдшеровъ.	Лѣкарскихъ учениковъ.	Повивальн. бабокъ.
Городъ Томскъ . . . . .	79	1	2	25	2	31
Уѣздъ его . . . . .	10	—	—	15	—	7
Г. Каинскъ . . . . .	2	—	—	4	1	1
Уѣздъ его . . . . .	4	—	—	11	—	5
Г. Мариинскъ . . . . .	1	—	—	2	1	2
Уѣздъ его . . . . .	4	—	—	9	—	4
Г. Барнаулъ . . . . .	10	2	1	11	1	11
Уѣздъ его . . . . .	8	—	—	24	—	13
Г. Кузнецкъ . . . . .	1	—	—	—	1	1
Уѣздъ его . . . . .	4	—	—	8	—	4
Г. Бійскъ . . . . .	3	—	—	2	1	4
Уѣздъ его . . . . .	7	—	—	16	—	7
Г. Кольванъ . . . . .	1	—	—	4	—	2
Змѣиногорскій уѣздъ . . . . .	6	—	—	14	—	6
Г. Нарымъ . . . . .	1	—	—	2	—	2
Его край . . . . .	1	—	—	2	—	1
Итого . . . . .	142	3	3	149	7	101

##### *Фельдшерскія и повивальныя школы.*

Въ Томской губерніи ни мужскихъ, ни женскихъ фельдшерскихъ школъ не учреждено, есть въ гор. Томскѣ Повивальная школа, для образованія сельскихъ повивальныхъ бабокъ, на 20 казеннокоштныхъ воспитанницъ; содержится эта школа на средства губернскихъ земскихъ сборовъ, которыхъ въ отчетномъ году отпущено 3300 руб.

Въ этой школѣ обучалось казеннокоштныхъ воспитанницъ—20 и приходящихъ—51. Изъ нихъ окончило курсъ: 11 первой категоріи и 26—второй. Кромѣ того, въ г. Томскѣ въ 1899 году учрежденъ Повивальный Институтъ вѣдомства учреждений Императрицы Маріи; въ теченіе отчетнаго года въ немъ обучалось 103 воспитанницы, изъ нихъ окончили курсъ и получили дипломъ городской повивальной бабки 40 человѣкъ.

*Аптеки и денежные обороты ихъ.*

Всѣхъ аптекъ въ отчетномъ году въ Томской губерніи было—21, а денежные обороты ихъ равнялись 119030 р. 97½ к., при чемъ изъ этой суммы 70618 р. 82 к. приходится на счетъ выручки по 125402 рецептамъ, т. е. каждый рецептъ въ среднемъ обошелся 56 к., при соединеніи же выручки по ручной продажѣ, стоимость рецепта возрастетъ до 94,9 коп.

По отдѣльнымъ городамъ и уѣздамъ число аптекъ, поступившихъ въ нихъ рецептовъ и денежный оборотъ ихъ показываетъ слѣдующая таблица:

Названіе городовъ и селеній.	Въ губерн. городахъ.		Въ уѣздн. гор. и сел.		Итого.		Вырученная сумма.			
	Число аптекъ.	Число рецептовъ.	Число аптекъ.	Число рецептовъ.	Число аптекъ.	Число рецептовъ.	По рецептамъ.		По ручной продажѣ.	
							Руб.	Коп.	Руб.	Коп.
Губ. г. Томскъ . . . . .	4	83964	—	—	4	83264	46650	3	25170	141/2
Уѣздн. гор. Барнаулъ . . . . .	—	—	2	15506	2	15506	8640	75	4656	9
„ „ Бійскъ . . . . .	—	—	1	4040	1	4040	2023	46	586	64
„ „ Каинскъ . . . . .	—	—	1	6094	1	6094	4012	51	3088	87
Безуѣздн. г. Колывань . . . . .	—	—	1	2876	1	2876	1464	38	891	—
Уѣздный г. Кузнецкъ . . . . .	—	—	1	989	1	989	399	17	214	8
„ „ Маринскъ . . . . .	—	—	1	2453	1	2453	1240	51	2360	92
С. Камень . . . . .	—	—	1	906	1	906	445	26	1548	18
С. Павловск. } Барнаул. уѣзда . . . . .	—	—	1	12	1	12	7	69	967	95
С. Бердское. } . . . . .	—	—	1	221	1	221	215	42	203	7
С. Усть-Камен. Истокъ Бійскаго уѣзда . . . . .	—	—	1	902	1	902	501	95	422	25
С. Змѣиногор. Змѣиног. уѣзда . . . . .	—	—	1	557	1	557	289	44	413	29
С. Спасское Каинск. у. . . . .	—	—	1	1184	1	1184	1257	68	898	40
С. Богополь } Марин. уѣзда . . . . .	—	—	1	423	1	423	444	53	362	81
С. Тисеуль } . . . . .	—	—	1	558	1	558	365	70	2670	93
Посел. Ново-Николаевск. Томскаго уѣзда . . . . .	—	—	1	4369	1	4369	2472	87	2527	13
Жельзнодоро. ст. „Тайга“ Томскаго уѣзда . . . . .	—	—	1	348	1	348	187	47	1430	40
Итого . . . . .	4	83964	17	41438	21	125402	70618	82	48412	151/2

Изъ вышеприведенной таблицы видно, что число аптекъ въ губернии, по сравненію съ предъидущимъ годомъ, уменьшилось на двѣ. Денежные обороты аптекъ увеличились на 5462 р. 35½ коп., число рецептовъ уменьшилось на 3769, а стоимость каждаго рецепта въ среднемъ увеличилась на 2 к.

**Родовспомогательныя заведенія и другія спеціально-лечебныя заведенія.** Въ Томской губернии въ отчетномъ году было три родильныхъ приюта, все въ г. Томскѣ, одинъ—при Повивальной Школѣ, другой—при Акушерско-гинекологической клиникѣ Императорскаго Томскаго Университета и третій—при Повивальномъ Институтѣ въдомства учреждений Императрицы Марии.

Цифровыя данныя, относящіяся къ дѣятельности родовспомогательныхъ приютовъ, сгруппированы въ нижеслѣдующей таблицѣ:

НАИМЕНОВАНИЕ ПРИЮТОВЪ.	Число родовспомогат. заведеній и повивальн. институтовъ.	Число родильныхъ приютовъ и больничныхъ отдѣленій.	Число кроватей.	Прибыло въ родовспомогат. завед. и приюты.				Болезни родильницъ.		Число родовъ.						Всего младенцевъ родилось.				
				Беременныхъ и родильницъ.	Изъ нихъ первородишкихъ.	Выпалось на разрѣдившихся.	Умерло.	Число операций.	Послѣ родовъ.	Общія.	Своевременно.		Преждевремен.		Выкидышей.	Многочродныхъ.	Мальчиковъ.	Дѣвочекъ.	Мертвыхъ.	Умерло въ заведеніи.
											Живыми.	Мертвыми.	Живыми.	Мертвыми.						
Родильный приютъ при повивальной школѣ. . . . .	—	1	4	401	124	—	—	11	4	6	378	8	3	12	—	9	192	218	—	1
Родильный приютъ при клиникѣ.	1	—	10	179	41	11	2	31	4	6	150	8	4	4	16	1	86	80	12	3
Родильный институтъ въдомства учреждений Императрицы Марии. . . . .	1	—	5	365	112	—	1	18	—	4	340	5	2	10	8	3	188	169	15	4
Итого . . . . .	2	1	19	945	277	11	3	60	8	16	868	21	9	26	24	13	466	467	27	8

Въ г. Томскѣ существуютъ двѣ частныхъ лечебницы: одна водолечебница съ электролечебнымъ отдѣленіемъ, для приходящихъ больныхъ, врача Еланцева, въ которой въ отчетномъ году пользовалось леченіемъ 79 чел., и другая хирургическая и гинекологическая лечебница врача Березницкаго, съ постоянными кроватями, въ которой пользовалось 94 человекъ.

### Оспопрививаніе.

Въ отчетномъ году число лицъ, которымъ была привита оспа, достигло 77092, противъ предъидущаго года болѣе на 4497.

Оспопрививаніемъ, какъ и прежде, занимались врачи, фельдшера, фельдшерицы, сестры милосердія, повивальныя бабки и оспопрививатели. Матеріаломъ для оспопрививанія служилъ исключительно оспенный детритъ, который получался отъ врача Беклемишева изъ Симбирской губерніи и разсылался Врачебнымъ отдѣленіемъ Губернскаго Управленія въ уѣзды губерніи по мѣрѣ надобности. О процентѣ успѣшности прививокъ въ отчетномъ году можно дать болѣе положительное заключеніе, такъ какъ лишь у весьма немногихъ врачей нѣтъ свѣдѣній о числѣ лицъ, у которыхъ привитая оспа не принялась. И если принять во вниманіе доставленныя врачами свѣдѣнія, то число успѣшныхъ оспенныхъ прививокъ выразится 94,4%.

Число привитыхъ и ревакцинированныхъ отдѣльно по уѣздамъ, со включеніемъ городовъ, было слѣдующее:

	Число приви- тыхъ.	Число ревак- цинацій.
Барнаульскій . . . . .	21582	92
Бійскій . . . . .	14214	5
Змѣиногорскій . . . . .	8892	—
Каинскій . . . . .	7645	—
Кузнецкій . . . . .	2987	—
Маринскій . . . . .	9488	3
Томскій . . . . .	11964	85
Нарымскій край . . . . .	320	—
Итого . . . . .	77092	186

### *О пользованіи и призрѣніи душевно-больныхъ.*

Больныхъ разстройствомъ умственныхъ способностей и испытываемыхъ въ состояніи этихъ способностей въ отчетномъ году во всѣхъ больницахъ губерніи какъ общихъ, такъ и специальныхъ было 452, изъ нихъ умерло 47. Въ заведеніяхъ для душевно-больныхъ находилось на пользованіи 398, изъ нихъ умерло 47. Большая цифра душевно-больныхъ, пользовавшихся въ общихъ больницахъ, указываетъ на недостатокъ специальныхъ заведеній для такихъ больныхъ въ губерніи.

Душевно-больныхъ, лечившихся внѣ больницъ (амбулаторно), зарегистрировано 188, изъ нихъ умерло 1.

Число эпилептиковъ, лечившихся въ больницахъ, крайне невелико и составляетъ только 6,1% числа душевно-больныхъ, пользовавшихся въ больницахъ.

За недостаточностью помѣщеній въ домѣ умалишенныхъ въ г. Томскѣ, душевно-больные помѣщались въ больничныхъ зданіяхъ при Томскомъ тюремномъ замкѣ. Хотя эти зданія по своимъ размѣрамъ и достаточны для размѣщенія всѣхъ больныхъ, но они представляются совершенно не приспособленными для этой цѣли.

Вслѣдствіе неприспособленности тюремныхъ зданій, никакіе правильные методы леченія душевно-больныхъ не могли

быть принимаемы. Отдѣленіемъ для душевно-больныхъ завѣдуетъ врачъ городской больницы; при отдѣленіи состоятъ фельдшеръ, надзиратель, надзирательница; при мужскихъ помѣщеніяхъ—9 служителей, а при женскомъ—4 сидѣлки.

Къ 1-му января 1901 года больныхъ въ домѣ умалишенныхъ было 148, изъ нихъ 114 муж. и 34 жен. Въ теченіе года поступило 250, изъ нихъ 174 муж. и 76 жен.; выбыло 190, изъ нихъ мужчинъ 141 и женщинъ 49; умерло 47 (32 мужчины и 15 женщинъ). Осталось къ 1-му января 1902 года 161 (115 мужчинъ и 46 женщинъ).

Нижеслѣдующая таблица показываетъ распределеніе душевно-больныхъ по уѣздамъ и городамъ губерніи:

	ЧИСЛО ПОЛЬЗОВАННЫХЪ.			
	Въ больницахъ.		Въ больницъ.	
	Душевно-больныхъ и испыт.	Эпилептиковъ.	Душевно-больныхъ и испыт.	Эпилептиковъ.
Губ. г. Томскъ . . . . .	355	21	57	92
Его уѣздъ . . . . .	—	—	7	44
Уѣздный г. Барнаулъ . . . . .	3	3	4	2
Его уѣздъ . . . . .	—	—	20	91
Уѣздный г. Бійскъ . . . . .	6	1	5	3
Его уѣздъ . . . . .	—	—	35	83
Уѣздный г. Каинскъ . . . . .	—	—	9	12
Его уѣздъ . . . . .	—	—	21	24
Безуѣздный г. Колывань . . . . .	—	—	3	7
Уѣздный г. Кузнецкъ . . . . .	—	—	1	2
Его уѣздъ . . . . .	—	—	6	41
Уѣздный г. Мариинскъ . . . . .	4	2	3	19
Его уѣздъ . . . . .	—	—	6	37
Защитный г. Нарымъ . . . . .	1	1	3	12
Нарымскій край . . . . .	—	—	5	7
Земьиногорскій уѣздъ . . . . .	2	—	3	77
Всего по губерніи . . . . .	371	28	188	553

### Амбулаторіи.

Пользованіе амбулаторныхъ больныхъ производилось при больницахъ, частныхъ лечебницахъ, въ домахъ врачей, учебныхъ заведеніяхъ и при лечебницахъ, специально устроенныхъ для приходящихъ больныхъ,—съ особой для того организаціею.

Въ Томской губерніи лечебницъ, спеціально устроенныхъ для приходящихъ больныхъ, въ отчетномъ году было три: въ гор. Томскѣ, Барнаулѣ и Колывани.

Въ Томской лечебницѣ исполнено рецептовъ и ихъ повтореній въ отчетномъ году 71407 номеровъ, болѣе противъ прошлаго года на 8248. Каждый рецептъ обошелся по 10,7 коп. Расходъ на содержаніе лечебницы съ аптекой, включая жалованье врачамъ лечебницы и служащимъ, въ отчетномъ году выразился суммою 12757 р. 75 к.

Общее число больныхъ, лѣчившихся въ отчетномъ году въ Томской лечебницѣ, было 10529 человекъ, болѣе противъ прошлаго года на 411; сдѣлано ими посѣщеній 23181, болѣе противъ прошлаго года на 3244.

Въ г. Барнаулѣ городская лечебница открыта и содержится на средства, пожертвованныя Бійскою купеческою вдовою Морозовой. Лекарства выдаются бесплатно бѣднымъ жителямъ города и окрестныхъ деревень. Приемъ больныхъ ежедневный съ 10 до 12 часовъ дня. Для приема больныхъ въ этой лечебницѣ приглашенъ отдѣльный врачъ. Въ отчетномъ году обращалось за совѣтомъ 6655 больныхъ, сдѣлано ими 8361 посѣщеніе. Содержаніе лечебницы обошлось въ 3049 руб. 16 коп., включая въ эту сумму и жалованье врачу.

Въ лечебницѣ Колыванской, какъ и прежде, давались совѣты и отпускались лекарства для бѣдныхъ больныхъ бесплатно, а для состоятельныхъ за деньги, но по пониженной цѣнѣ.

Лечебницей завѣдуетъ сельскій участковый врачъ; при лечебницѣ находится аптека. На бесплатное полученіе медикаментовъ выдавались городскимъ управленіемъ особые билеты. За совѣтомъ въ лечебницу обращалось въ теченіе отчетнаго года 1684 чел., которые сдѣлали 2016 посѣщеній.

### *Эпидеміи.*

Въ отчетномъ году въ Томской губерніи не было такихъ большихъ эпидемій, которыя требовали бы усиленныхъ мѣръ для борьбы съ ними. Если и были наблюдаемы эпидеміи, то для борьбы съ ними мѣтнаго медицинскаго персонала оказывалось вполне достаточно. Изъ болѣе сильныхъ эпидемій слѣдуетъ отмѣтить эпидемію брюшного тифа въ Каинскомъ уѣздѣ, причемъ по количеству больныхъ первое мѣсто занимаетъ д. Дубровина Усть-Тартаской вол., въ которой первые случаи заболѣванія были констатированы въ іюлѣ мѣсяцѣ отчетнаго года, за весь же періодъ эпидеміи въ этой деревнѣ больныхъ было 60 человекъ съ 7 смертными исходами, что составляетъ 11,6%. Къ концу октября мѣсяца новыхъ заболѣваній не было и эпидемія постепенно прекратилась. Вторымъ

пунктомъ по количеству больныхъ нужно считать село Усть-Изеское той же Усть-Тартаской вол., въ которомъ первые случаи заболѣванія появились въ декабрѣ мѣсяцѣ 1900 года, а къ 14 числу мая мѣсяца отчетнаго года эпидемія прекратилась. Всѣхъ больныхъ было въ одномъ селѣ 27, изъ нихъ 2 умерли, что составляетъ 7,4%. Затѣмъ въ формѣ эпидеміи брюшной тифъ наблюдался въ деревняхъ Погорѣлиной и Тайлаковой Покровской волости; въ первой заболѣванія появились 23 октября и прекратились къ 10 декабря отчетнаго года, причемъ больныхъ было 19 съ тремя смертными случаями, а во второй—болѣзнь появилась съ января мѣсяца и продолжалась до конца февраля, при чемъ больныхъ было 14 и всѣ окончили выздоровленіемъ. Указать причины появленія брюшного тифа въ вышеозначенныхъ селеніяхъ не представляется возможнымъ; съ большимъ вѣроятіемъ нужно допустить, что таковыми являются недостатокъ, а въ нѣкоторыхъ селеніяхъ и полное отсутствіе хорошей питьевой воды. Въ формѣ эпидеміи брюшной тифъ наблюдался еще въ Кузнецкомъ уѣздѣ въ дер. Осиновая Грива Тареминской вол.; первыя заболѣванія были обнаружены здѣсь 8 декабря прошлаго года и къ 15 февраля отчетнаго года новыхъ заболѣваній уже не было; Осиновая Грива населена отчасти инородцами Ячинской и Камларской инородныхъ управъ и отчасти крестьянами старожилыми; находится она въ довольно низкой мѣстности и снабжается водою изъ небольшой рѣчки. Если бы эта рѣчка не была запружена мельничной запрудой, то, можетъ быть, и эпидеміи бы не было, такъ какъ тогда жители могли бы пользоваться болѣе доброкачественною водою. При обнаруженіи эпидеміи, вода, вслѣдствіе мельничной запруды, оказалась крайне недоброкачественной и какъ только вода была спущена и послѣдовалъ протокъ болѣе свѣжей воды, число заболѣваній сразу стало ослабѣвать. Развитію эпидеміи способствовала, кромѣ того, нечистоплотность, которой отличаются жители выше-названной деревни; у нихъ нечистота была обнаружена не только на улицахъ, но и въ домахъ, на что было обращено особенное вниманіе, причемъ съ помощью полицейской власти удалось очистить отъ грязи хотя дома; въ этой же деревнѣ наблюдалась еще и натуральная оспа и заболѣванія происходили исключительно между инородцами, которые къ привитію оспы, благодаря своему суевѣрію, относятся чрезвычайно враждебно. Какъ только были обнаружены заболѣванія, тотчасъ же было приступлено къ подкожному привитію предохранительной оспы, что, благодаря содѣйствію полиціи, удавалось, а этимъ путемъ было вмѣстѣ съ тѣмъ прекращено и распространеніе болѣзни. Первые случаи заболѣванія были обнаружены въ половинѣ декабря прошлаго года, а къ 15 числу февраля мѣсяца отчетнаго года больные всѣ уже совершенно поправились.

Въ довольно сильной степени эпидемія натуральной оспы была наблюдаема также въ Каинскомъ уѣздѣ: въ деревняхъ Ново-Феклиной и Сергиной Покровской волости; въ первой было 94 случая заболѣваній съ 26 смертными исходами, т. е.

27,6% а во второй—19 больных съ 3 смертными случаями, т. е. 15,7%; причиною большого числа заболѣваній является нежеланіе населенія прививать предохранительную оспу своимъ дѣтямъ, которыхъ, при появленіи оспенника, веѣми мѣрами стараются скрывать.

### *Эпизоотіи.*

Въ отношеніи существованія заразныхъ болѣзней, при сопоставленіи съ 1900 г., оказывается, что отчетный годъ по степени заболѣваемости, былъ болѣе благополученъ, чѣмъ предъидущій и по общему результату исхода веѣхъ эпизоотій былъ для скотоводства гораздо благопріятнѣе. Такъ, въ отчетномъ году было поражено 242 пункта, въ коихъ больныхъ животныхъ было 8840 головъ, тогда какъ въ 1900 г. болѣзни существовали въ 339 пунктахъ съ 11242 больн. Напримѣръ, ящуромъ въ 1900 г. было больныхъ въ 34 селеніяхъ 3392 головы, а въ 1901 г. въ 12 селеніяхъ 1069 головъ, сибирскою язвою въ 1900 г. въ 105 пунктахъ болѣло 3236 гол., въ отчетномъ же году въ 30 пунктахъ 499 головъ, равно и отъ чесотки за 1900 г. въ 62-хъ селеніяхъ болѣло 1292 гол., въ 1901 же году въ 29 селеніяхъ было 287 больныхъ, и только сапомъ въ отчетномъ году были поражены 81 лошади, но за то лишь въ 27 селеніяхъ, вмѣсто 67 лошадей, болѣвшихъ въ 1900 г. въ 33 селеніяхъ.

Переходя далѣе къ частному обзору каждой изъ поражавшихъ домашній скотъ въ Томской губерніи эпизоотической болѣзни, увидимъ, что первое мѣсто въ отчетномъ году, по силѣ развитія и числу унесенныхъ жертвъ, принадлежитъ:

**Повальному воспаленію легкихъ у рогатаго скота.** Отъ 1900 г. оставалось къ отчетному году 105 головъ больного скота, а неблагополучныхъ мѣстностей числилось 88, въ 1901-же году число пораженныхъ мѣстностей увеличилось до 109, за-то остатокъ больныхъ уменьшился къ 1902 г.—до 79.

Данная болѣзнь, являясь главнымъ бичемъ въ сельскомъ хозяйствѣ, въ отчетномъ году дала больныхъ 4071, тогда какъ въ 1900 г. ихъ было 3030, а въ 1899 г. 4170, изъ чего видно, что развитіе ея шло въ послѣдніе три года съ періодическимъ колебаніемъ къ уменьшенію, что въ свою очередь зависѣло отъ усиленія ветеринарнаго надзора въ нѣкоторыхъ изъ пораженныхъ мѣстностей.

Раіонъ распространенія повальнаго воспаленія легкихъ у рогатаго скота ограничивается главнымъ образомъ тремя уѣздами: Томскимъ, Барнаульскимъ и Каинскимъ, изъ коихъ преимуществу принадлежитъ Барнаульскому. Заболѣваемость скота повальнымъ воспаленіемъ легкихъ замѣчалась, кромѣ того, хотя правда, въ незначительной степени и въ Змѣиногорскомъ, а равно и Кузнецкомъ уѣздахъ. Въ отчетномъ году повальная эпизоотія въ Каинскомъ уѣздѣ существовала въ 24-хъ селе-

няхъ, имѣвшихъ 14951 голову крупнаго рогатаго скота, изъ коихъ было больныхъ 1067, выздоровѣло же 305, а погибло 709 головъ; въ Барнаульскомъ уѣздѣ было поражено 68 селеній, въ коихъ числилось 62272 гол., больныхъ было 2258, причемъ выздоровѣло лишь 742 и пало 1516; въ Томскомъ уѣздѣ болѣзнь существовала всего въ 13 пунктахъ, при 8132 гол. наличнаго скота, заболѣло 620, изъ нихъ выздоровѣло 226, а пало 338; въ Змѣиногорскомъ уѣздѣ въ 3-хъ пунктахъ при 695 гол. наличнаго скота, заболѣло 39, выздоровѣло 14 и пало 15, наконецъ въ Кузнецкомъ уѣздѣ въ 1 селеніи, при 372 гол. скота, заболѣло 13, изъ коихъ выздоровѣло 4 и пало 9 головъ.

Развитію болѣзни въ названныхъ уѣздахъ, кромѣ вредныхъ условій Барабинской степи (для Каинскаго уѣзда), способствуютъ въ большинствѣ неблагополучныя стада кочующихъ киргизовъ Семипалатинской области, арендующихъ для пастбищъ земли въ предѣлахъ губерніи и перегоняющихъ свой скоть съ ранней осени въ степныя мѣстности.

**Мѣры къ прекращенію эпизоотіи.** Мѣропріятія, направленныя къ прекращенію и ограниченію распространенія повального воспаленія легкихъ, заключались: 1) въ выдѣленіи больныхъ и подозрительныхъ животныхъ въ отгонные дворы или базы, устраиваемыя за селеніями, гдѣ они и находились до падежа или совершеннаго выздоровленія; 2) въ тщательной дезинфекціи въ селеніяхъ дворовъ и помѣщеній, въ коихъ были зараженныя животныя; 3) въ зарываніи труповъ павшихъ животныхъ вмѣстѣ съ кожей, на особо отведенныхъ мѣстахъ и на установленную глубину; 4) въ воспрещеніи выгона скота въ другія селенія и ограниченіи, подѣ известными условіями, вывоза животныхъ продуктовъ, впредь до окончательнаго прекращенія болѣзни, т. е. по истеченіи инкубационнаго періода, считая продолжительность такового не менѣе 3-хъ мѣсяцевъ послѣ выздоровленія или падежа послѣднихъ больныхъ животныхъ, и 5) въ преслѣдованіи виновныхъ въ неисполненіи ветеринарно-санитарныхъ правилъ административнымъ и судебнымъ порядкомъ.

**Сибирская язва.** Эта эпизоотія, существуя ежегодно, хотя и въ теченіи непродолжительнаго времени, въ болотистыхъ и низменныхъ мѣстностяхъ Нарымскаго края, Томскаго уѣзда, части Барнаульскаго и Каинскаго уѣздовъ въ самую жаркую лѣтнюю пору, въ отчетномъ году, сравнительно съ предшествовавшими годами, была значительно сильнѣе, появившись въ послѣднихъ двухъ изъ названныхъ уѣздовъ, а также еще въ Бійскомъ, Кузнецкомъ и Змѣиногорскомъ уѣздахъ. Пораженныхъ пунктовъ было 30; заболѣло: лошадей 258 и крупнаго рогатаго скота 241; изъ первыхъ выздоровѣло 44 и пало 214, а изъ вторыхъ—выздоровѣло 21 и пало 220.

**Мѣры противъ сибирской язвы.** Для предупрежденія появленія и распространенія, а равно съ цѣлью прекращенія этой болѣзни, примѣнялись мѣры, указанныя въ наставленіи, дан-

номъ въ циркулярѣ Г. Министра Внутреннихъ Дѣлъ, отъ 12-го апрѣля 1885 г. за № 492, и кромѣ того больнымъ животнымъ оказывалась ветеринарная помощь, заключающаяся въ дачѣ внутрь раствора лизола и карболовой кислоты и въ подкожныхъ впрыскиваніяхъ въ опухоли тѣхъ же средствъ, при соотвѣтствующей діетѣ. Указанная помощь, при своевременной подачѣ ея давала благоприятные результаты.

**Сапъ.** Отъ этой болѣзни лошади ежегодно страдаютъ исключительно въ четырехъ уѣздахъ: Барнаульскомъ, Каинскомъ, Змѣиногорскомъ, Бійскомъ, а иногда, впрочемъ, въ Кузнецкомъ и Томскомъ, но въ послѣднихъ очень рѣдко и при томъ въ незначительной степени. Въ отчетномъ году болѣзнь охватывала 27 пунктовъ, въ первыхъ четырехъ уѣздахъ, въ которыхъ было больныхъ 81 лошадь, изъ коихъ пало 47, убито 27 и осталось къ 1902 г. 7.

Къ прекращенію сапа принимались мѣры, указанные въ циркулярѣ Г. Министра Внутреннихъ Дѣлъ, отъ 25 января 1884 г. за № 120, но радикальнымъ средствомъ къ предупрежденію распространенія этой эпизоотіи рекомендовался убой не только явно больныхъ, но и подозрѣваемыхъ въ зараженіи этой болѣзنیю живыхъ; каковой способъ уже достаточно понятъ и усвоенъ сельскимъ населеніемъ.

**Ящуръ.** Болѣзнь эта существовала въ четырехъ уѣздахъ: Змѣиногорскомъ, Кузнецкомъ, Каинскомъ и Барнаульскомъ и то лишь на крупномъ рогатомъ скотѣ и овцахъ, при чемъ заболѣло первыхъ 918, а послѣднихъ 151, итого 1069, при 8624 наличныхъ головъ, убыль же выразилась падежомъ 24 головъ. Мѣропріятія къ скорѣйшему прекращенію болѣзни заключались въ изоляціи больныхъ.

**Оспа.** Въ отчетномъ году болѣзнь эта сравнительно съ предыдущими годами прошла очень легко, такъ какъ изъ 50398 наличныхъ овецъ больныхъ было 2787, и изъ этого числа пало 1018, а остальные выздоровѣли. Причемъ заболѣваніе оспой имѣло мѣсто въ Бійскомъ, Барнаульскомъ и Змѣиногорскомъ уѣздахъ.

Мѣры, принимавшіяся къ прекращенію этой болѣзни, заключались въ отдѣленіи заболѣвшихъ въ отгонные дворы за селеніемъ, въ надлежащемъ зарываніи труповъ павшихъ животныхъ вмѣстѣ съ кожами на особо отведенныхъ мѣстахъ и въ дезинфекціи помѣщеній.

**Бѣшенство.** Въ 1901 году зараженіе бѣшенствомъ животныхъ было въ Томскомъ, Каинскомъ, Барнаульскомъ и Кузнецкомъ уѣздахъ. Главнымъ образомъ страдалъ крупный рогатый скотъ, котораго заболѣло 90 головъ, изъ нихъ пало 56 и убито 34. Больше всего пораженныхъ животныхъ было въ Томскомъ уѣздѣ—49 головъ.

#### Инвазіонныя болѣзни.

**Чесотка.** Изъ инвазіонныхъ болѣзней въ Томской губерніи существуетъ лишь чесотка, распространившаяся почти по всей

губерніи и заразившая въ отчетномъ году въ 29 пунктахъ изъ 25439 лошадей 249 и изъ 2194 крупнаго рогатаго скота — 38 головъ. Въ 1900-же году болѣзнь эта была также на лошадяхъ и крупномъ рогатомъ скотѣ, при чемъ первыхъ заболѣло 926 гол. изъ 46990 и крупнаго рогатаго скота 116 изъ 2512 паличныхъ; слѣдовательно, въ отчетномъ году, по заболѣваемости, чесотка была гораздо слабѣе.

**Мѣры противъ чесотки** состояли въ соблюденіи общеустановленныхъ ветеринарно-санитарныхъ правилъ, т. е. въ изоляціи больныхъ животныхъ, въ очисткѣ и дезинфекціи зараженныхъ помѣщеній, а равно въ подаваніи помощи больнымъ животнымъ соотвѣтствующими лекарствами.

#### **Ветеринарный надзоръ за состояніемъ здоровья гуртового скота на пути къ рынкамъ потребленія и свѣдѣнія о движеніи гуртовъ.**

Изъ имѣющихся свѣдѣній видно, что въ Томской губерніи промышленнаго скота ветеринарами въ 1901 г. осмотрѣно всего 271401 голова, какъ то: 5105 лошадей, 147815 крупнаго рогатаго скота, 7992 шт. телятъ, 86610 овецъ и козъ и 23879 головъ свиней. Въ этомъ числѣ осмотрѣнныхъ животныхъ было: пригнанныхъ 266858 и мѣстныхъ 4543 головы. Изъ осмотрѣннаго вообще скота было отправлено за предѣлы губерніи 37779 головъ.

#### **Главные рынки и пункты потребленія мяса съ показаніемъ количества скота, убитаго для мѣстнаго продовольствія.**

Въ 1901 году въ Томской губерніи для мѣстнаго продовольствія и отправки въ другія мѣстности убито: крупнаго рогатаго скота 138560, телятъ 13046, овецъ и козъ 148905, свиней 30433, поросятъ 2196 и лошадей 2085, а всего 335225 животныхъ.

Въ Томской губерніи имѣется только одна хорошо устроенная скотобойня въ г. Томскѣ и болѣе или менѣе удовлетворительно приспособленныхъ двѣ: въ г.г. Барнауль и Бійскѣ, скотобойни же прочихъ городовъ, а равно и сельскія бойни требуютъ обязательнаго переустройства въ ветеринарно-санитарномъ отношеніи.

При недостаточности ветеринарнаго персонала, строгій надзоръ за скотобойнями и фактическій контроль по производимому на нихъ убою скота въ селеніяхъ не возможны, почему дѣйствительный осмотръ предъ убоемъ скота и изслѣдованіе полученныхъ отъ него тушъ строго исполняются лишь въ г.г. Томскѣ, Барнауль, Бійскѣ, Канскѣ, Колывани и Маріинскѣ.

Патологическія измѣненія у убитаго въ отчетномъ году скота наблюдались на городскихъ скотобойняхъ: Томской у 9232 животныхъ, Колыванской 815, Бійской 1055 и Барнаульской 3956.

Пораженные туши и части ихъ, признанныя негодными къ употребленію, немедленно уничтожались зарываніемъ въ землю, по предварительномъ облитіи ихъ неочищеною карболовою кислотою, или же посыпались известью.

### Ветеринарный персоналъ.

1) Ветеринарныхъ врачей, подвѣдомственныхъ губернской администраціи, въ отчетномъ году было 26.

Изъ нихъ:

Губернскій . . . . .	1
Сельскій . . . . .	1
При учебномъ заведеніи . . . . .	1
Сверхштатныхъ (на границѣ съ Китаемъ) . . . . .	3
Сверхштатныхъ участковыхъ . . . . .	1
Командированныхъ Министромъ для усиленія состава . . . . .	4
Пунктовыхъ . . . . .	12
Городскихъ . . . . .	2
Вольнопрактикующихъ . . . . .	1
2) Ветеринарныхъ фельдшеровъ . . . . .	40

Изъ нихъ:

Правительственныхъ . . . . .	7
Городскихъ . . . . .	3
Земскихъ . . . . .	30
3) Ветеринарно-полицейскихъ стражниковъ . . . . .	16

### *Насильственные смерти.*

Въ 1901 году лицъ, умершихъ насильственнымъ и случайнымъ образомъ, было 759, изъ нихъ 596 чел.—приходится на уѣзды и 163 на города. По количеству лицъ, умершихъ насильственной смертью—на первомъ мѣстѣ стоитъ Барнаульскій уѣздъ (200), затѣмъ Зминогорскій (90), далѣе идутъ Бійскій, Томскій, Каинскій, Маріинскій и Кузнецкій. Количество насильственныхъ смертей по городамъ и уѣздамъ Томской губерніи обозначено въ вѣдомости № 7-й, помѣщенной въ приложеніи.

## СВѢДѢНІЯ

о заведеніяхъ общественнаго призрѣнія, состоящихъ въ вѣдѣніи  
Томскаго Губернскаго Управленія.

	Число заведеній.	ВЪ ЗАВЕДЕНІЯХЪ.								Число сутокъ, проведенныхъ больными въ теченіе года.	На содержаніе заведеній израсходовано.	
		Призрѣвалось.		Выбыло.		Умерло.		Осталось.			Руб.	К.
		м.	ж.	м.	ж.	м.	ж.	м.	ж.			
Въ губернскомъ городѣ Томскѣ:												
Больница.....	1	1356	905	1030	737	210	100	116	68	63618	27274	74
Домъ умалишенныхъ.	1	288	110	141	49	32	15	115	46	57903	15657	8
Богадѣльня.....	1	21	26	2	5	4	2	15	19	12006	4256	88
Въ уѣздномъ городѣ Каинскѣ:												
Больница.....	1	1045	208	917	190	65	6	63	12	22651	11543	74
Итого..	4	2710	1249	2090	981	311	123	309	145	156178	58732	44

Кромѣ показаннаго въ этой вѣдомости расхода денегъ на содержаніе заведеній, выдано въ пособіе за воспитаніе сиротъ и подкидышей 548 руб. 60 коп. и употреблено изъ аптеки общественнаго призрѣнія медикаментовъ для леченія больныхъ на сумму по заготовительнымъ цѣнамъ: для Томской больницы 6290 р. 83 к. и Каинской—1171 р. 99 к., а всего медикаментовъ на 7462 руб. 82 коп. и съ пособіемъ—на 8011 р. 42 к.

### Пріюты.

Въ началѣ 1901 года въ Томской губерніи было восемь пріютовъ, изъ нихъ четыре въ Томскѣ: Владимірскій для дѣтей обоого пола, безъ различія сословій, а также и арестантскихъ, начиная съ младенческаго возраста до 15—16 лѣтъ, Маринскій, для дѣвочекъ, бр. Королевыхъ—для мальчиковъ, Маринскій—сиропитательный—для подкидышей и круглыхъ сиротъ младенческаго возраста; около Томска, Татьянинскій пріютъ для сиротъ -дѣтей переселенцевъ; одинъ въ Барнаулѣ—Маринскій— для дѣвочекъ съ семилѣтняго возраста, въ с. Болнашево, Томскаго уѣзда, и с. Каргатскомъ форпостѣ, Каинскаго уѣзда, для крестьянскихъ и инородческихъ дѣтей обоого пола. Кромѣ перечисленныхъ пріютовъ въ Томскѣ существуетъ открытый въ 1896 г. родильный домъ, состоящій въ вѣдомствѣ учрежденій Императрицы Маріи.

Всеъ перечисленные выше пріюты состоятъ въ вѣдомствѣ учрежденій Императрицы Маріи. Непосредственный надзоръ за пріютами принадлежитъ Губернскому попечительству дѣтскихъ пріютовъ.

Число учащихся въ приютахъ и средства сихъ приютовъ указаны въ слѣдующей таблицѣ:

П Р И Ю Т Ы.	Къ 1 января 1901 года находилось.		Къ 1 января 1902 года находилось.		Израсходо-вано въ те-чение 1901 года.		Осталось капитала къ 1 января 1902 года.	
	МАЛ.	ДѢВ.	МАЛ.	ДѢВ.	РУБЛИ.	К.	РУБЛИ.	К.
	Въ Томскѣ:							
Владимірскій.....	56	53	43	51	8098	28	64948	6
Маріинскій.....	—	49	—	50	9052	3	148439	29
Бр. Королевыхъ.....	29	—	41	—	5431	67	129318	94
Маріинскій сиропитательный приютъ...	39	—	42	—	4966	9	35387	92
Родильный домъ (и повивальный инсти-тутъ при немъ).....	—	—	—	—	4283	75	8508	53
Татьянинскій приютъ.....	17	12	18	12	8051	89	1076	20
Въ с. Колпашево.....	16	22	17	18	2866	—	—	—
Въ с. Каргатскомъ форпостѣ.....	—	—	6	6	1035	—	—	—
Въ Барнаулѣ:								
Маріинскій.....	—	26	—	26	3906	64	16397	40
ИТОГО.....	157	162	167	163	47691	35	434076	43
	319		330					

### Народное просвѣщеніе.

Общее число учебныхъ заведеній въ Томской губерніи въ отчетномъ году опредѣляется цифрою 1402. Изъ этого числа 115 учебныхъ заведеній приходится на города и 1287 на уѣзды. Число учащихся во всѣхъ заведеніяхъ достигло 65369, изъ нихъ 46332 мальчика и 19037 дѣвочекъ.

Въ 1901 году, какъ видно изъ отчета Томскаго Епархіальнаго Училищнаго Совѣта, общее число церковныхъ школъ въ губерніи сравнительно съ 1900 г. увеличилось на 87, причемъ школы по уѣздамъ распределяются слѣдующимъ образомъ: въ Бійскомъ уѣздѣ 119, Змѣиногорскомъ 102 Маріинскомъ 69, Барнаульскомъ 334, Каинскомъ 112, Кузнецкомъ 75 и Томскомъ 191. Всѣхъ учащихся въ церковныхъ школахъ Томской губерніи состояло къ 31 декабря отчетнаго года 38488 человекъ, въ томъ числѣ мальчиковъ 27622 и дѣвочекъ 10866.

Одною изъ главныхъ причинъ, препятствующихъ росту школъ въ губерніи, слѣдуетъ признать недостатокъ денежныхъ средствъ: такъ, въ отчетномъ году на церковно-школьное дѣло\*) поступило: мѣстныхъ средствъ 75561 р. 79 коп., изъ Святѣйшаго Синода 63115 руб. 37 к. и Губернскаго земскаго сбора 49750 руб., а всего 210427 р. 16 к.

\*) Не считая школъ миссіонерскихъ.

Легко видѣть, что при такомъ незначительномъ отпускѣ денегъ, трудно содержать удовлетворительно школу: имѣть приличное помѣщеніе, отоплять, освѣщать его, поддерживать достаточное количество школьной мебели и изъ той же суммы платить жалованье учителю. Неудивительно, что при такой ограниченности денежныхъ средствъ, новыя школы открывались съ осторожностью, да и прежнія не были обставлены съ достаточной полнотой.

Школъ и училищъ иныхъ вѣдомствъ въ Томской губерніи, по свѣдѣніямъ мѣстной дирекціи училищъ, въ отчетномъ 1901 г. значилось 374: въ Томскомъ уѣздѣ 97, Барнаульскомъ 65, Мариинскомъ 40, Бійскомъ 48, Змѣиногорскомъ 43, Каинскомъ 42. Кузнецкомъ 25; кромѣ того 1 еврейская и 13 казачьихъ; изъ означенныхъ школъ—*городскихъ* 66, а именно: въ Томскѣ 42, Мариинскѣ 2, Нарымѣ 1, Каинскѣ 4, Колывани 3, Кузнецкѣ 2, Барнаулѣ 7, Бійскѣ 5. Воскресныхъ школъ и вечернихъ классовъ въ Томской губерніи 11, еврейскихъ 1 и одна субботняя; частныхъ школъ 9. Замѣчающійся недостатокъ учителей въ школахъ грамоты постепенно устраняется, благодаря развитію второклассныхъ и двухклассныхъ церковно-приходскихъ школъ, а равно сельскихъ училищъ Министерства Внутреннихъ Дѣлъ.

Сельскія училища Томской губерніи, за исключеніемъ школъ церковно-приходскихъ и грамоты, состоящихъ въ духовномъ вѣдомствѣ, и небольшого числа школъ казачьяго вѣдомства, состоятъ, на основаніи законовъ 30 апрѣля 1874 г. и 30 октября 1878 г., въ вѣдѣніи Министерства Внутреннихъ Дѣлъ и содержатся на счетъ суммъ земскаго сбора; надзоръ же за учебной частью въ нихъ ввѣренъ чинамъ Министерства Народнаго Просвѣщенія. Положеніе сельскихъ училищъ представляется достаточно удовлетворительнымъ, а крестьянское населеніе относится къ нимъ сочувственно, перѣдко возбуждая ходатайства объ открытіи новыхъ училищъ и обязываясь давать помѣщеніе и отопленіе для школы и квартиру учителю.

Крайне ограниченное содержаніе учителей сельскихъ училищъ затрудняетъ пріисканіе на эти должности лицъ съ достаточнымъ образованіемъ, почему мѣстнымъ начальствомъ возбуждено предъ Министерствомъ Внутреннихъ Дѣлъ ходатайство объ увеличеніи жалованья учителямъ за счетъ земскаго сбора и о дарованіи имъ правъ на пенсію.

### *Переселеніе.*

Переселенческое движеніе въ жизни Сибирской окраины, безъ сомнѣнія, играетъ очень видную роль. Велѣдствіе этого какъ правительство, такъ и общество стараются пойти на встрѣчу переселенческому дѣлу, принимая всѣ мѣры къ тому, чтобы оно было поставлено на болѣе или менѣе правильныхъ, рациональныхъ началахъ. Въ настоящее время вопросъ переселенческой, послѣ пережитыхъ имъ фазисовъ сначала несочувственнаго, а затѣмъ безразличнаго къ нему отношенія, по-

лучилъ надлежащее освѣщеніе и соотвѣтствующую постановку. Переселенію теперь придается не только политическое значеніе, въ смыслѣ колонизаціи малонаселенныхъ районовъ, но и экономическое—въ смыслѣ наиболѣе равномернаго распредѣленія населенія въ его собственныхъ интересахъ. На первыхъ порахъ правительственныя мѣропріятія, касавшіяся переселенія, съ которыми правительство считалось тогда лишь какъ съ неизбѣжнымъ явленіемъ, носили на себѣ характеръ какой—то неопредѣленности и нерѣшительности: распространеніе свѣдѣній о переселеніяхъ не дозволялось, самое разрѣшеніе переселеній обставлялось различными стѣсненіями и формальностями, на заготовленіе переселенческихъ участковъ, равно какъ и на оказаніе новоселамъ пособій отпускались весьма ограниченныя суммы. Съ проведеніемъ великаго Сибирскаго рельсоваго пути переселенческой вопросъ вступилъ въ новую фазу, рѣзко измѣнившую первоначальную его постановку. Передача высшаго наблюденія за дѣломъ переселеній Комитету Сибирской желѣзной дороги, во главѣ котораго стоитъ Государь Императоръ, необходимо обусловила возможность разрѣшенія переселенческаго вопроса на самыхъ широкихъ началахъ. И дѣйствительно: отпущавшаяся ранѣе на заготовленіе участковъ для переселенцевъ сумма—40000 р сразу была увеличена Комитетомъ до 230000 р., а затѣмъ постепенно доведена до 650000 р.; въ замѣнъ ассигнованныхъ на воспособленіе переселенцамъ 20 тысячъ руб. Сибирскій Комитетъ на однѣ только переселенческія станціи и врачебно-продовольственную помощь въ пути началъ расходовать ежегодно въ среднемъ около 500000 р., а на выдачу новоселамъ ссудъ почти 1½ мил. руб. вмѣстѣ съ тѣмъ и самое переселеніе, въ зависимости отъ принятыхъ Правительствомъ въ послѣднее время мѣръ, получило совершенно иной характеръ: тогда какъ въ прежнее время переселеніе представляло собою безпорядочное, съ крайне преувеличенными надеждами на возможность быстрого и легкаго устройства на новыхъ мѣстахъ, движеніе крестьянскихъ семей въ Сибирь, въ значительной мѣрѣ бессознательное, но почти всегда раззорительное для нихъ, въ настоящее время оно является обдуманнѣе и опредѣленно организованнымъ: предварительно посылаются ходоки, а уже за ними слѣдуютъ потомъ семьи.

Въ 1901 году переселенческое движеніе, вообще уменьшившееся въ Сибири, и въ Томской губерніи, по сравненію съ предшествовавшимъ годомъ, также уменьшилось на 3088 душъ, причемъ выборъ переселяющимися участковъ по прежнему совершался чрезъ ходоковъ, которые являлись преимущественно отъ своихъ семей, благодаря чему таковой оказывался болѣе внимательнымъ и осмотрительнымъ.

Въ отчетномъ году въ губерніи водворено переселенцевъ 6209 душъ муж. пола вмѣсто 9297 душъ прошлаго года. Кроме того, зачислено было изъ свободныхъ душевыхъ надѣловъ за ходоками 23296 долей, тогда какъ въ минувшемъ году число таковыхъ равнялось 21776. Къ 1902 году осталось свободныхъ долей на участкахъ 3054.

Указанное сокращение числа новых переселенцев в губернию слѣдует отнести къ неурожаю, постигшему колонизационную полосу края и вызвавшему правительственное распоряжение о временномъ ограниченіи переселеній; распоряжение это послѣдовало в январѣ мѣсяцѣ 1901 года и заключалось в томъ, что должностнымъ лицамъ, выдающимъ переселенцамъ проходныя свидѣтельства, вмѣнено было в обязанность: „употребить свое вліяніе на населеніе, дабы разными совѣтами временно удержать на родинѣ тѣхъ крестьянъ, для которыхъ переселеніе в этомъ именно году не составляетъ неотложной необходимости“.

Водвореніе переселенцевъ на участкахъ, выборъ ими мѣстъ для устройства поселковъ и возведеніе жилищъ производились подъ непосредственнымъ личнымъ наблюденіемъ Крестьянскихъ Начальниковъ, которыми обращалось особенное вниманіе на правильное распланированіе поселковъ, в предупрежденіе гибельнаго вліянія пожарныхъ случаевъ, а также на устройство переселенцами жилищъ, отвѣчающихъ, по возможности-требованіямъ гигиены. Одною изъ главнѣйшихъ заботъ администраціи, завѣдывающей переселенческимъ дѣломъ, было обезпеченіе малоимущимъ переселенцамъ скорѣйшаго устройства хозяйства на новыхъ мѣстахъ. Немедленная, вѣдѣ за водвореніемъ, выдача Крестьянскими Начальниками переселенцамъ первоначальныхъ ссудъ безъ испрошенія разрѣшенія Губернскаго Управленія и своевременное ассигнованіе Переселенческимъ Управленіемъ потребныхъ кредитовъ на пособія, обуславливали быстрое удовлетвореніе неотложныхъ нуждъ переселенческихъ семей и содѣйствовали скорѣйшему ихъ домообзаводству, избавляя отъ задолженности старожиламъ. Наиболѣе нуждающимся и многочисленнымъ переселенческимъ семьямъ, лишеннымъ возможности имѣть необходимый заработокъ, выдавались дополнительныя ссуды на домообзаводство, посѣвъ и продовольствіе.

На постройку жилыхъ помѣщеній и службъ переселенцы, помимо денежныхъ ссудъ, получали безвозмездно строевой лѣсъ изъ казенныхъ дачъ.

Денежныхъ ссудъ переселенцамъ в 1901 году выдано 181372 руб. 68 коп. (въ томъ числѣ на устройство здоровыхъ жилищъ 10373 руб.).

Переселенческое Управленіе, слѣдуя указаніямъ Комитета Сибирской желѣзной дороги, принимаетъ всѣ мѣры къ возможно-широкому удовлетворенію насущныхъ потребностей переселяющихся; съ этою цѣлью устраивается цѣлый рядъ врачебно-продовольственныхъ пунктовъ какъ по линіи желѣзной дороги, такъ и по воднымъ путямъ, ведущимъ къ переселенческимъ участкамъ; здѣсь открываются столовыя, въ которыхъ переселенцы получаютъ горячую пищу, строятся больницы и бараки. Въ видахъ облегченія новоселамъ пріобрѣтенія в Сибири болѣе усовершенствованныхъ сельско-хозяйственныхъ орудій и сѣмянъ хорошаго качества, отпускаются Переселенческимъ Управленіемъ особыя средства, на которыя в нѣкоторыхъ мѣстностяхъ устраиваются склады указанныхъ

предметовъ. Не забываются также и духовныя нужды переселенцевъ: съ цѣлью ихъ удовлетворенія устраиваются въ поселкахъ церкви, школы и почтовые учрежденія.

Къ заботамъ правительства о возможно лучшемъ устройствѣ быта переселенцевъ слѣдуетъ также отнести: а) попеченіе объ устройствѣ въ переселенческихъ поселкахъ, насчетъ особыхъ ассигнованій изъ фонда вспомогательныхъ предпріятій Сибирской желѣзной дороги, хлѣбозапасныхъ магазиновъ; б) проведеніе на тѣ же средства колесныхъ дорогъ и устройство мостовъ, переправъ и гатей, въ видахъ наиболѣе удобнаго сообщенія вновь возникающихъ поселеній съ ближайшими населенными пунктами; в) устройство въ переселенческихъ поселкахъ колодезь г) отпускъ особыхъ денежныхъ пособій на устройство въ поселкахъ мукомольныхъ мельницъ.

Въ 1901 году въ Томской губерніи образовано изъ переселенческихъ поселковъ 36 самостоятельныхъ сельскихъ обществъ, вновь же образовано 36 переселенческихъ поселковъ.

Что касается обратнаго движенія переселенцевъ на родину, то въ данномъ случаѣ слѣдуетъ различать двѣ категоріи возвращающихся: 1)—ходыки и 2)—переселяющіеся съ семьями. Возвращеніе на родину лицъ первой категоріи-ходовковъ не требуетъ никакихъ объясненій, такъ какъ оно вытекаетъ изъ самаго понятія ходачества. Относительно же обратнаго движенія переселившихся въ Сибирь съ семьями необходимо замѣтить, что таковое за послѣднее время значительно увеличилось, что объясняется во-первыхъ неурожаемъ, постигшимъ нѣкоторыя мѣстности въ теченіе двухъ лѣтъ сряду и въ значительной степени поколебавшимъ у новоселовъ увѣренность въ возможности прочнаго устройства на новыхъ мѣстахъ, и во-вторыхъ отводомъ въ настоящее время переселенческихъ участковъ, вмѣсто прежнихъ степныхъ, въ мѣстностяхъ тяжелыхъ-урманныхъ, требующихъ со стороны переселенцевъ большихъ затратъ труда и средствъ, чтобы сдѣлать ихъ удобными для хлѣбопашества.

Въ отчетномъ году во вновь образованныхъ переселенческихъ поселкахъ продолжали строиться на средства фонда имени Императора Александра III десять церквей, изъ которыхъ восемь постройкою окончены и уже освящены.

Переселенцы, водворенные въ Томской губерніи въ 1901 году, прибыли изъ слѣдующихъ губерній:

Витебской . . . . .	1130	Костромской . . . . .	23
Вологодской . . . . .	7	Курляндской . . . . .	12
Вятской . . . . .	20	Курской . . . . .	399
Виленской . . . . .	429	Кутаисской . . . . .	62
Волынской . . . . .	451	Кубанской обл. . . . .	8
Воронежской . . . . .	18	Лифляндской . . . . .	111
Екатеринославской . . . . .	39	Минской . . . . .	171
Гродненской . . . . .	98	Могилевской . . . . .	836
Иркутской . . . . .	11	Оренбургской . . . . .	2
Казанской . . . . .	46	Орловской . . . . .	89
Калужской . . . . .	47	Пензенской . . . . .	61
Кіевской . . . . .	60	Пермской . . . . .	13
Ковенской . . . . .	43	Полтавской . . . . .	260

Псковской . . . . .	20	Томской . . . . .	58
Подольской . . . . .	10	Тульской . . . . .	13
Саратовской . . . . .	7	Уфимской . . . . .	2
Самарской . . . . .	7	Харьковской . . . . .	62
Смоленской . . . . .	470	Херсонской . . . . .	31
Симбирской . . . . .	26	Черниговской . . . . .	841
Тверской . . . . .	95	Эстляндской . . . . .	21
Тамбовской . . . . .	79	Итого . . . . .	6209
Тобольской . . . . .	21		

Въ отчетномъ году размѣръ переселенческаго движенія въ Сибири опредѣлился цифрою 128131 чел. въ томъ числѣ собственно переселенцевъ 94639, ходоковъ 24529 и крестьянъ, отправившихся на заработки 8963. Первое мѣсто по количеству переселившихся въ 1901 г. принадлежитъ Полтавской губ., изъ которой выселились 14899 чел.; далѣе слѣдуетъ Черниговская губ., давшая 11115 переселенцевъ; наименьшее количество переселенцевъ дали губерніи: Ярославская, Московская, Петербургская, Новгородская и Привислянскія. За 1901 годъ прошло обратно въ предѣлы Европейской Россіи: переселенцевъ 31330, ходоковъ 18019 и крестьянъ съ заработковъ—5884, а всего 55233. Изъ общаго количества обратныхъ ходоковъ 4372 зачислили за собою душевыя доли на переселенческихъ участкахъ или приобрѣли отъ старожильческихъ обществъ пріемные приговоры, остальные же 13647 чел. вернулись безъ положительныхъ результатовъ. Если общая цифра переселенцевъ изъ Европейской Россіи въ отчетномъ году и сократилась, то въ отдѣльныхъ мѣстностяхъ ея, наоборотъ, замѣчалось усиленное движеніе; особеннаго вниманія въ этомъ отношеніи заслуживаютъ западныя нечерноземныя губерніи, а также южныя степныя. Отличительную особенность переселенческаго движенія 1901 года составляло относительно большее участіе въ немъ крестьянъ нечерноземной полосы. До 1895 года выходцы изъ шести западныхъ губерній составляли менѣе 1% въ общей массѣ сибирскихъ переселенцевъ; въ 1898 г. ихъ насчитывалось уже около 15%, въ отчетномъ же году только изъ пяти губерній Западнаго Края вышло почти 20% общаго количества переселенцевъ и 18% ходоковъ. Приблизительно въ такихъ же размѣрахъ увеличилось движеніе переселенцевъ и въ прилегающихъ къ Западному Краю (съ сѣвера) Псковской и Смоленской губ. Въ 1901 году намѣтился еще другой новый районъ усиленнаго переселенческаго движенія—именно на Югъ и Юго-Западъ Европейской Россіи, до послѣдняго же времени число выселеній изъ Юго-Западнаго края и Новороссіи было крайне ограниченнымъ.

Въ теченіе восьмилѣтняго періода—съ 1894 г. по 1901 г. черезъ г.г. Челябинскъ и Тюмень прошло въ Сибирь слѣдующее количество переселенцевъ: въ 1894 г.—72612 чел.; въ 1895 г.—108309 ч.; въ 1896 г.—202302 ч.; въ 1897 г.—86575 ч.; въ 1898 г.—205645 ч., въ 1899 г. 222981 ч., въ 1900 г.—219263 чел. и въ 1901 г.—128131 чел.. Общее число переселившихся за указанный періодъ времени выражается цифрою 1245818 человекъ, тогда какъ за восьмилѣтіе съ 1875 г. по 1882 г. переселенцевъ прошло въ Сибирь всего 327652 человекъ.

**ВѢДОМОСТЬ**

о посѣвѣ и урожаѣ хлѣбовъ въ Томской губерніи.

За 1901 годъ.

У ъ з д ы.	П О С Ъ Я Н О Ч Е Т В Е Р Т Е Й.								С Н Я Т О Ч Е Т В Е Р Т Е Й.							
	Озимой пшеницы.	Ржи.	Яровой пшеницы.	Овса.	Ячменя.	Гречихи.	Остальн. яровыхъ хлѣбовъ.	Картофел.	Озимой пшеницы.	Ржи.	Яровой пшеницы.	Овса.	Ячменя.	Гречихи.	Остальн. яровыхъ хлѣбовъ.	Картофел.
Томскій . . . . .	—	49881	50796	79580	5530	1186	16831	38666	—	241723	58932	134701	5700	697	31967	261479
Канскій . . . . .	3301 1/2	14299	69914	50769	3123	262	3581	2042	1370 1/2	19867	11499	22168	626	18	399	81004
Маринскій . . . . .	4278	46148	55154	78109	16843	1367	133279	3001	4643	148185	45666	21655	10120	217	28329	113407
Барнаульскій . . . . .	—	18471	241819	220975	8254	3574 1/2	3344	4601	—	60847	550460	302745	12864	18102	4457	136587
Бійскій . . . . .	—	10507	112836	110416	9914	8327	21762	1244	—	23453	317598	143033	19983	21495	62323	76859
Змѣиногорскій . . . . .	—	14430	99483 1/2	43374 3/4	12970	682	6965	10281 1/2	—	19080	158491	72040	14428	1652	18401	20702
Кузнецкій . . . . .	—	15620	42620	54052	5517	147	22190	1603	—	48803	75632	363001	3950	300	34011	45364
Итого въ губерніи .	7579 1/2	169356	672622 1/2	637275 3/4	62151	15545 1/2	207952	173869 1/2	6013 1/2	561958	1218278	1059343	67671	42481	179887	735402
	176935 1/2		1595546 3/4							567971 1/2		2567660				

# ВѢДОМОСТЬ

о фабрикахъ и заводахъ въ Томской губернии.

За 1901 годъ.

Родъ фабрикъ и заводовъ.	Городъ Томскъ.			Уѣздъ его.			Городъ Каинскъ.			Уѣздъ его.			Городъ Мариинскъ.			Уѣздъ его.			Городъ Барнаулъ.			Уѣздъ его.			
	Число фабрикъ и заводовъ.	Сумма производства.	Число рабочихъ.	Число фабрикъ и заводовъ.	Сумма производства.	Число рабочихъ.	Число фабрикъ и заводовъ.	Сумма производства.	Число рабочихъ.	Число фабрикъ и заводовъ.	Сумма производства.	Число рабочихъ.	Число фабрикъ и заводовъ.	Сумма производства.	Число рабочихъ.	Число фабрикъ и заводовъ.	Сумма производства.	Число рабочихъ.	Число фабрикъ и заводовъ.	Сумма производства.	Число рабочихъ.	Число фабрикъ и заводовъ.	Сумма производства.	Число рабочихъ.	
	Рубли.	Рубли.	Рубли.	Рубли.	Рубли.	Рубли.	Рубли.	Рубли.	Рубли.	Рубли.	Рубли.	Рубли.	Рубли.	Рубли.	Рубли.	Рубли.	Рубли.	Рубли.	Рубли.	Рубли.	Рубли.	Рубли.	Рубли.	Рубли.	
Винокуренныхъ . . . . .	2	53000	35	6	218500	151	1	100200	11	1	40000	50	—	—	—	2	13700	68	1	100950	18	1	88000	9	
Воскобѣльныхъ . . . . .	—	—	—	—	—	—	—	—	—	—	—	—	—	—	—	—	—	—	—	—	—	—	—	—	
Гончарныхъ . . . . .	4	6000	22	14	2445	24	—	3	800	—	5	101	6	—	—	18	810	14	—	—	—	9	350	12	
Канатныхъ и веревочныхъ . . . . .	7	9230	13	1	10700	19	—	—	—	—	—	—	—	—	—	2	460	3	2	11000	18	—	—	—	
Кафельныхъ и изразцовыхъ . . . . .	3	6000	12	—	—	—	—	—	—	—	—	—	—	—	—	—	—	—	—	—	—	—	—	—	
Кирпичныхъ . . . . .	71	500000	818	18	20000	40	4	6700	3	28	4206	110	22	4865	100	16	1250	24	25	26000	160	91	16450	167	
Кожевенныхъ . . . . .	8	136000	202	22	9320	35	3	51500	—	32	8150	77	7	4400	11	23	12750	26	2	10500	19	86	26926	155	
Крахмальныхъ и паточныхъ . . . . .	—	—	—	1	1600	10	—	—	—	—	—	—	—	—	—	—	—	—	—	—	—	—	—	—	
Маслобояныхъ . . . . .	5	49700	20	50	10005	76	1	10000	—	213	206978	547	6	360	9	65	5910	65	3	3120	9	150	10588	184	
Льсопильныхъ . . . . .	2	24000	48	—	—	—	—	—	—	—	—	—	—	—	—	—	—	—	1	5100	19	—	—	—	
Мыловаренныхъ . . . . .	9	71000	31	—	—	—	2	3500	—	1	1300	2	2	400	3	1	1060	1	3	2100	11	4	2900	12	
Мельницъ крупчаточныхъ . . . . .	—	—	—	6	250000	383	1	50200	—	—	—	—	—	—	—	—	—	—	—	—	—	11	103200	191	
Пивоваренныхъ и медоварен. свѣчныхъ: восковыхъ . . . . .	3	137880	85	—	—	—	1	11475	—	—	—	—	1	5000	15	2	3960	7	3	54000	37	—	—	—	
„ сальныхъ . . . . .	2	90000	25	—	—	—	—	—	—	—	—	—	—	—	—	—	—	—	1	10000	3	—	—	—	
„ сальныхъ . . . . .	4	30000	30	—	—	—	2	1200	—	1	250	2	—	—	—	—	—	—	—	—	—	—	—	—	
Содовыхъ и квасоваренныхъ . . . . .	3	12800	17	—	—	—	—	—	—	—	—	—	—	—	—	—	—	—	1	94110	81	—	—	—	
Солодовенныхъ . . . . .	—	—	—	—	—	—	—	—	—	—	—	—	—	—	—	—	—	—	—	—	—	—	—	—	
Спичечныхъ . . . . .	—	—	—	1	60000	300	—	—	—	—	—	—	—	—	—	—	—	—	1	7700	11	—	—	—	
Салотопенныхъ . . . . .	2	13000	6	—	—	—	—	—	—	—	—	—	—	—	—	—	—	—	—	—	—	7	240	14	
Сереброплавильныхъ . . . . .	—	—	—	—	—	—	—	—	—	—	—	—	—	—	—	—	—	—	—	—	—	—	—	—	
Стекольныхъ . . . . .	—	—	—	1	30000	96	—	—	—	—	—	—	—	—	—	—	—	—	—	—	—	1	250	1	
Шубныхъ и выдѣлки овчинъ . . . . .	5	20650	20	4	150	4	—	—	—	—	—	—	2	500	7	10	2000	10	12	120500	230	8	9190	51	
Экипажныхъ . . . . .	11	60440	60	—	—	—	—	—	—	—	—	—	—	—	—	—	—	—	—	—	—	—	—	—	
Механическихъ . . . . .	3	60000	90	—	—	—	—	—	—	—	—	—	—	—	—	—	—	—	—	—	—	—	—	—	
Шлифовальныхъ . . . . .	—	—	—	—	—	—	—	—	—	—	—	—	—	—	—	—	—	—	—	—	—	—	—	—	
Круподерокъ . . . . .	—	—	—	—	—	—	—	—	—	—	—	—	—	—	—	—	—	—	—	—	—	5	417	5	
Чугунно-литейныхъ и желѣзоблательныхъ . . . . .	2	49000	23	—	—	—	—	—	—	—	—	—	—	—	—	—	—	—	—	—	—	—	—	—	
Водочныхъ . . . . .	2	100000	59	—	—	—	1	15700	—	—	—	—	—	—	—	—	—	—	—	—	—	—	—	—	
Мельницъ мукомольныхъ . . . . .	—	—	—	168	118440	166	2	250	—	1857	57449	1355	—	—	—	161	51794	51	1	8000	9	1408	60355	1549	
Столярныхъ, плотничныхъ издѣлій изъ дерева . . . . .	41	82410	169	—	—	—	—	—	—	—	—	—	5	125	5	—	—	—	—	—	—	—	—	—	
Шорныхъ . . . . .	8	22615	58	—	—	—	—	—	—	—	—	—	8	250	8	—	—	—	1	1100	6	—	—	—	
Слесарныхъ . . . . .	16	24300	61	—	—	—	—	—	—	—	—	—	1	100	1	28	1360	10	1	450	3	1	50	1	
Хлѣбопекарныхъ . . . . .	28	94420	98	—	—	—	—	—	—	—	—	—	—	—	—	—	—	—	—	—	—	—	—	—	
Дрожжевыхъ . . . . .	2	15870	25	—	—	—	—	—	—	—	—	—	—	—	—	—	—	—	—	—	—	—	—	—	
Кузнечныхъ . . . . .	32	24000	77	—	—	—	—	—	—	9	340	18	3	150	6	—	—	—	4	1500	8	11	1100	22	
Шапочныхъ . . . . .	4	2100	5	—	—	—	—	—	—	—	—	—	3	160	3	—	—	—	1	400	4	—	—	—	
Воскобойныхъ . . . . .	—	—	—	6	820	12	—	—	—	—	—	—	—	—	—	—	—	—	—	—	—	—	—	—	
Чулочныхъ . . . . .	3	14004	9	—	—	—	—	—	—	—	—	—	—	—	—	—	—	—	—	—	—	—	—	—	
Скипидарныхъ . . . . .	—	—	—	2	5000	6	—	—	—	—	—	—	—	—	—	—	—	—	—	—	—	—	—	—	
Выдѣлки дрови . . . . .	—	—	—	—	—	—	—	—	—	—	—	—	—	—	—	—	—	—	1	28900	10	—	—	—	
Пимокатныхъ . . . . .	2	2600	11	—	—	—	—	—	—	—	—	—	10	1039	21	—	—	—	—	—	—	—	—	—	
Для окраски холста и пряжи . . . . .	—	—	—	—	—	—	—	—	—	—	—	—	—	—	—	—	—	—	—	—	—	—	—	—	
Дамскихъ нарядовъ . . . . .	1	1400	4	—	—	—	—	—	—	—	—	—	—	—	—	—	—	—	—	—	—	—	—	—	
Дегтярныхъ . . . . .	—	—	—	—	—	—	—	—	—	—	—	—	—	—	—	—	—	—	—	—	—	—	35	4215	44
Кондитерскихъ . . . . .	3	14000	9	—	—	—	—	—	—	—	—	—	—	—	—	—	—	—	—	—	—	—	—	—	
Конфектныхъ и пряничныхъ . . . . .	2	50000	17	—	—	—	—	—	—	—	—	—	—	—	—	—	—	—	—	—	—	—	—	—	
Колбасныхъ . . . . .	4	80000	30	—	—	—	—	—	—	—	—	—	—	—	—	—	—	—	—	—	—	—	—	—	
Скорняжныхъ . . . . .	1	700	2	—	—	—	—	—	—	—	—	—	—	—	—	—	—	—	—	—	—	—	—	—	
Маслодѣльныхъ (сепараторовъ) для выдѣлки сливочнаго масла . . . . .	—	—	—	—	—	—	—	—	—	—	—	—	—	—	—	—	—	—	—	—	—	264	398948	841	
<b>И Т О Г О . . . . .</b>	<b>295</b>	<b>1857119</b>	<b>2191</b>	<b>300</b>	<b>736980</b>	<b>1322</b>	<b>21</b>	<b>251525</b>	<b>266</b>	<b>2147</b>	<b>318774</b>	<b>2167</b>	<b>70</b>	<b>17349</b>	<b>189</b>	<b>328</b>	<b>95054</b>	<b>279</b>	<b>64</b>	<b>485430</b>	<b>656</b>	<b>2120</b>	<b>724804</b>	<b>3301</b>	

Родъ фабрикъ и заводовъ.	Городъ Бйскъ.			Уѣздъ его.			Городъ Кузнецкъ.			Уѣздъ его.			Городъ Колывань.			Змѣиногорскій уѣздъ.			Всего въ губерніи.				
	Число фабрикъ и заводовъ.	Сумма	Число рабочихъ.	Число фабрикъ и заводовъ.	Сумма	Число рабочихъ.	Число фабрикъ и заводовъ.	Сумма	Число рабочихъ.	Число фабрикъ и заводовъ.	Сумма	Число рабочихъ.	Число фабрикъ и заводовъ.	Сумма	Число рабочихъ.	Число фабрикъ и заводовъ.	Сумма	Число рабочихъ.	Число фабрикъ и заводовъ.	Сумма	Число рабочихъ.		
		производства.			производства.			производства.			производства.			производства.			производства.			производства.		производства.	производства.
Рубли.	Рубли.	Рубли.	Рубли.	Рубли.	Рубли.	Рубли.	Рубли.	Рубли.	Рубли.	Рубли.	Рубли.	Рубли.	Рубли.	Рубли.	Рубли.	Рубли.	Рубли.	Рубли.	Рубли.	Рубли.			
Винокуренныхъ . . . . .	1	58169	31	1	526538	70	—	—	—	—	—	—	—	—	—	—	—	—	16	1199057	543		
Воскобѣльныхъ . . . . .	6	130	10	19	840	24	—	—	—	—	—	—	—	—	—	—	—	—	40	2376	51		
Гончарныхъ . . . . .	3	120	3	13	745	16	—	—	—	—	—	—	—	—	—	—	—	—	171	15601	221		
Канатныхъ и веревочныхъ . . . . .	4	2500	12	2	215	4	—	—	—	—	—	—	—	—	—	—	—	—	23	34625	83		
Кафельныхъ и изразцовыхъ . . . . .	—	—	—	—	—	—	—	—	—	—	—	—	—	—	—	—	—	—	3	6000	12		
Кирпичныхъ . . . . .	12	16350	119	36	24873	128	10	80000	30	—	—	—	—	—	—	—	—	—	68	371	707854	1833	
Кожевенныхъ . . . . .	3	181600	107	102	14981	154	—	—	—	—	—	—	—	—	—	—	—	—	114	361	495658	969	
Крахмальныхъ и паточныхъ . . . . .	—	—	—	1	60	2	—	—	—	—	—	—	—	—	—	—	—	—	2	—	1660	12	
Маслобойныхъ . . . . .	25	2410	113	193	307545	540	—	—	—	—	—	—	—	—	—	—	—	—	162	837	653074	1826	
Лѣсопильныхъ . . . . .	—	—	—	—	—	—	—	—	—	—	—	—	—	—	—	—	—	—	3	6	29400	70	
Мыловаренныхъ . . . . .	3	4300	6	1	1500	3	3	800	—	—	—	—	—	—	—	—	—	—	2	33	91390	80	
Мельницъ крупчаточныхъ . . . . .	—	—	—	—	—	—	—	—	—	—	—	—	—	—	—	—	—	—	—	—	—	—	—
Пивоваренныхъ и медоварен. . . . .	3	12000	10	—	—	—	1	2000	—	—	—	—	—	—	—	—	—	—	—	—	—	—	—
Свѣчныхъ: восковыхъ . . . . .	—	—	—	—	—	—	—	—	—	—	—	—	—	—	—	—	—	—	—	—	—	—	—
„ сальныхъ . . . . .	2	1400	5	4	200	4	2	500	—	—	—	—	—	—	—	—	—	—	—	—	—	—	—
Содовыхъ и квасоваренныхъ . . . . .	—	—	—	—	—	—	—	—	—	—	—	—	—	—	—	—	—	—	—	—	—	—	—
Солодовенныхъ . . . . .	—	—	—	—	—	—	—	—	—	—	—	—	—	—	—	—	—	—	—	—	—	—	—
Спичечныхъ . . . . .	—	—	—	—	—	—	—	—	—	—	—	—	—	—	—	—	—	—	—	—	—	—	—
Салоточенныхъ . . . . .	3	2600	4	10	710	12	—	—	—	—	—	—	—	—	—	—	—	—	—	—	—	—	—
Сереброплавильныхъ . . . . .	—	—	—	—	—	—	—	—	—	—	—	—	—	—	—	—	—	—	—	—	—	—	—
Стекольныхъ . . . . .	—	—	—	1	57756	85	—	—	—	—	—	—	—	—	—	—	—	—	—	—	—	—	—
Шубныхъ и выдѣлки овчины . . . . .	5	1000	11	34	6096	52	—	—	—	—	—	—	—	—	—	—	—	—	—	—	—	—	—
Экипажныхъ . . . . .	1	500	2	—	—	—	—	—	—	—	—	—	—	—	—	—	—	—	—	—	—	—	—
Механическихъ . . . . .	—	—	—	—	—	—	—	—	—	—	—	—	—	—	—	—	—	—	—	—	—	—	—
Шлифовальныхъ . . . . .	—	—	—	—	—	—	—	—	—	—	—	—	—	—	—	—	—	—	—	—	—	—	—
Круподерокъ . . . . .	—	—	—	50	2105	83	—	—	—	—	—	—	—	—	—	—	—	—	—	—	—	—	—
Чугунно-литейныхъ и желѣзодѣлательныхъ . . . . .	2	1500	6	—	—	—	—	—	—	—	—	—	—	—	—	—	—	—	—	—	—	—	—
Водочныхъ . . . . .	1	3000	4	—	—	—	—	—	—	—	—	—	—	—	—	—	—	—	—	—	—	—	—
Мельницъ мукомольныхъ . . . . .	—	—	—	482	38377	535	—	—	—	—	—	—	—	—	—	—	—	—	—	—	—	—	—
Столярныхъ, плотничныхъ издѣлій изъ дерева . . . . .	6	2450	14	35	3720	37	—	—	—	—	—	—	—	—	—	—	—	—	—	—	—	—	—
Шорныхъ . . . . .	1	2000	5	3	300	3	—	—	—	—	—	—	—	—	—	—	—	—	—	—	—	—	—
Слесарныхъ . . . . .	1	1100	10	97	9260	166	—	—	—	—	—	—	—	—	—	—	—	—	—	—	—	—	—
Хлѣбопекарныхъ . . . . .	—	—	—	—	—	—	—	—	—	—	—	—	—	—	—	—	—	—	—	—	—	—	—
Дрожжевыхъ . . . . .	—	—	—	—	—	—	—	—	—	—	—	—	—	—	—	—	—	—	—	—	—	—	—
Кузнечныхъ . . . . .	43	5739	72	185	8884	250	8	1600	12	—	—	—	—	—	—	—	—	—	—	—	—	—	—
Шапочныхъ . . . . .	1	180	2	—	—	—	—	—	—	—	—	—	—	—	—	—	—	—	—	—	—	—	—
Воскобойныхъ . . . . .	—	—	—	—	—	—	—	—	—	—	—	—	—	—	—	—	—	—	—	—	—	—	—
Чулочныхъ . . . . .	—	—	—	—	—	—	—	—	—	—	—	—	—	—	—	—	—	—	—	—	—	—	—
Скипидарныхъ . . . . .	—	—	—	—	—	—	—	—	—	—	—	—	—	—	—	—	—	—	—	—	—	—	—
Выдѣлки дрови . . . . .	—	—	—	—	—	—	—	—	—	—	—	—	—	—	—	—	—	—	—	—	—	—	—
Пимокатныхъ . . . . .	—	—	—	—	—	—	—	—	—	—	—	—	—	—	—	—	—	—	—	—	—	—	—
Для окраски холста и пряжи . . . . .	—	—	—	—	—	—	—	—	—	—	—	—	—	—	—	—	—	—	—	—	—	—	—
Дамскихъ нарядовъ . . . . .	—	—	—	—	—	—	—	—	—	—	—	—	—	—	—	—	—	—	—	—	—	—	—
Детярыхъ . . . . .	—	—	—	15	530	15	—	—	—	—	—	—	—	—	—	—	—	—	—	—	—	—	—
Кондитерскихъ . . . . .	—	—	—	—	—	—	—	—	—	—	—	—	—	—	—	—	—	—	—	—	—	—	—
Конфектныхъ и пряничныхъ . . . . .	—	—	—	—	—	—	—	—	—	—	—	—	—	—	—	—	—	—	—	—	—	—	—
Колбасныхъ . . . . .	—	—	—	—	—	—	—	—	—	—	—	—	—	—	—	—	—	—	—	—	—	—	—
Скорняжныхъ . . . . .	—	—	—	—	—	—	—	—	—	—	—	—	—	—	—	—	—	—	—	—	—	—	—
Маслодѣльныхъ (сепараторовъ) для выдѣлки сливочнаго масла . . . . .	—	—	—	—	—	—	—	—	—	—	—	—	—	—	—	—	—	—	—	—	—	—	—
<b>И Т О Г О . . . . .</b>	<b>126</b>	<b>299048</b>	<b>546</b>	<b>1284</b>	<b>1005235</b>	<b>2183</b>	<b>24</b>	<b>84900</b>	<b>51</b>	<b>520</b>	<b>21855</b>	<b>537</b>	<b>46</b>	<b>58540</b>	<b>96</b>	<b>1818</b>	<b>155131</b>	<b>2034</b>	<b>9161</b>	<b>6111744</b>	<b>15814</b>		

# ВѢДОМОСТЬ

о движеніи народонаселенія по городамъ и уѣздамъ Томской губерніи.

*За 1901 годъ.*

ГОРОДА и УЪЗДЫ.	Число бра- ковъ.	Ч И С Л О			Р О Д И В Ш И Х С Я.						Число умершихъ.			Прибыль или убыль.
		Законнорожденныхъ.			Незаконнорожденныхъ			В С Е Г О.						
		Муж. пола.	Жен. пола.	Обоего пола.	Муж. п.	Жен. п.	Обоего п.	Муж. п.	Жен. п.	Обоего п.	Муж. п.	Жен. п.	Обоего п.	
А. ПРАВОСЛАВНАГО				И С П О В Ъ Д А Н І Я.										
Губернскій городъ Томскъ . . . . .	391	1004	926	1930	129	121	250	1133	1047	2180	1126	1071	2197	— 17
Томскій уѣздъ . . . . .	2286	7398	7179	14577	250	223	473	7648	7402	15050	4595	4131	8726	+ 6324
Уѣздный городъ Канскъ . . . . .	52	325	332	657	29	19	48	354	351	705	257	181	438	+ 267
Канскій уѣздъ . . . . .	1588	4837	4714	9551	140	137	277	4977	4851	9828	2817	2614	5431	+ 4397
Уѣздный городъ Мариинскъ . . . . .	108	338	308	646	14	12	26	352	320	672	202	191	393	+ 279
Мариинскій уѣздъ . . . . .	1419	4505	4360	8865	119	119	238	4624	4479	9103	2297	2155	4452	+ 4651
Уѣздный городъ Барнаулъ . . . . .	294	897	906	1800	45	47	92	942	953	1895	659	581	1240	+ 655
Барнаульскій уѣздъ . . . . .	5854	20896	19608	40504	609	639	1248	21505	20247	41752	10127	9537	19664	+22088
Уѣздный городъ Бійскъ . . . . .	161	543	547	1090	10	15	25	553	562	1115	333	347	680	+ 435
Бійскій уѣздъ . . . . .	1935	6189	5824	12013	131	143	274	6320	5967	12287	3163	2999	6162	+ 6125
Уѣздный городъ Кузнецкъ . . . . .	51	133	167	300	16	16	32	149	183	332	130	106	236	+ 96
Кузнецкій уѣздъ . . . . .	1303	4747	4553	9300	203	197	400	4950	4750	9700	2278	2040	4318	+ 5382
Безуѣздный городъ Кольвань . . . . .	100	324	281	605	7	7	14	331	288	619	242	225	467	+ 152
Заштатный городъ Нарымъ . . . . .	17	88	84	172	1	1	2	89	85	174	69	30	99	+ 75
Змѣиногорскій уѣздъ . . . . .	1203	4357	4354	8711	76	92	168	4433	4446	8879	2355	2190	4545	+ 4334
Итого по городамъ . . . . .	1174	3652	3551	7203	251	238	489	3903	3789	7692	3018	2732	5750	+ 1942
Итого по уѣздамъ . . . . .	15588	52929	50592	103521	1528	1550	3078	54457	52142	106599	27632	25666	53298	+53301
Всего правосл. исповѣд. . . . .	16762	56581	54143	110724	1779	1788	3567	58360	55931	114291	30650	28398	59048	+55243
Б. И Н О С Л А В Н Ы Х Ъ				Д Р У Г И Х Ъ И С П О В Ъ Д А Н І Й.										
Лютеранъ . . . . .	15	30	31	61	1	2	3	31	33	64	23	23	46	+ 18
Католиковъ . . . . .	152	294	297	591	—	2	2	294	299	593	172	91	263	+ 330
Евреевъ . . . . .	77	143	147	290	3	3	6	146	150	296	72	52	124	+ 172
Магометанъ . . . . .	192	252	280	532	—	—	—	252	280	532	243	216	459	+ 73
Итого другихъ исповѣд. . . . .	436	719	755	1474	4	7	11	723	762	1485	510	382	892	+ 593
ВСЕГО по губерніи . . . . .	17198	57300	54898	112198	1783	1795	3578	59083	56693	115776	31160	28780	59940	+55836

TABLE I		TABLE II	
Year	Value	Year	Value
1900	100	1900	100
1901	105	1901	105
1902	110	1902	110
1903	115	1903	115
1904	120	1904	120
1905	125	1905	125
1906	130	1906	130
1907	135	1907	135
1908	140	1908	140
1909	145	1909	145
1910	150	1910	150
1911	155	1911	155
1912	160	1912	160
1913	165	1913	165
1914	170	1914	170
1915	175	1915	175
1916	180	1916	180
1917	185	1917	185
1918	190	1918	190
1919	195	1919	195
1920	200	1920	200
1921	205	1921	205
1922	210	1922	210
1923	215	1923	215
1924	220	1924	220
1925	225	1925	225
1926	230	1926	230
1927	235	1927	235
1928	240	1928	240
1929	245	1929	245
1930	250	1930	250

# ВѢДОМОСТЬ

О ДОЛГАХЪ И НЕДОИМКАХЪ.

*За 1901 годъ.*

Указаніе смѣтныхъ подраздѣленій.	Оставалось къ началу отчетнаго года.		Причислено вновь образовавшихся недоимокъ.		И с		Включено.						Поступило въ отчетномъ году.		Осталось къ концу отчетнаго года						
	РУБЛИ.	К.	РУБЛИ.	К.	За поступленіемъ въ предшествовавшіе годы.		На основаніи Всѣмилостивѣйшихъ манифестовъ.		На иныхъ основаніяхъ.		В С Е Г О.		По своей губерніи.		По другимъ губерніямъ.		В С Е Г О.		РУБЛИ.	К.	
					РУБЛИ.	К.	РУБЛИ.	К.	РУБЛИ.	К.	РУБЛИ.	К.	РУБЛИ.	К.	РУБЛИ.	К.	РУБЛИ.	К.			
§ 1 ст. 7—8 и § 28 ст. 1-а. Казенныя сборы переведенныя со счетовъ казенныхъ палатъ другихъ губерній на личную отвѣтственность переселенцевъ (подушная и оброчная подати, межевой сборъ и выкупные платежи) *) . . . . .	25395	56	14535	11	—	—	—	—	—	1995	54	1995	54	556	83	—	—	556	83	37378	30
Итого по Д-ту Окл. Сборовъ . . . . .	25930	56	14605	11	—	—	—	—	—	2065	54	2065	54	582	83	—	—	582	83	37887	30
<i>Главное Управленіе Неокладныхъ Сборовъ и казенной продажи питей:</i>																					
§ 4 ст. 4. Взысканія за нарушеніе постановленій о питейномъ сборѣ . . . . .	725	66	—	—	—	—	—	—	—	—	—	—	—	—	—	—	—	—	—	725	66
§ 10 ст. 1-б. За употребленную вмѣсто гербовой простую бумагу . . . . .	209	47	57	83	2	47	—	—	—	2	47	4	94	72	68	—	—	72	68	189	68
§ 10 ст. 1-в. Штрафы за употребленіе на векселя и другіе акты простой или неустановленнаго достоинства гербовой бумаги . . . . .	7439	23	4344	75	108	30	—	—	—	679	75	788	5	2444	79	14	50	2459	29	8536	64
§ 10 ст. 2. Судебныя пошлины и сборъ съ бумаги по дѣламъ производящимся въ судебныхъ учрежденіяхъ . . . . .	198	32	147	58	—	—	—	—	—	13	—	13	—	6	50	—	—	6	50	326	40
§ 10 ст. 3. Канцелярская актовая трехрублевая пошлина . . . . .	3	40	1	—	—	—	—	—	—	—	—	—	—	1	—	—	—	1	—	3	40
§ 10 ст. 6. Съ межевыхъ плановъ и книгъ за чертежныя и полевья работы . . . . .	70	90	274	49	—	—	—	—	—	50	60	50	60	105	67	25	32	130	99	163	80
§ 32 ст. 7. Возвратъ расходовъ производимыхъ за счетъ частныхъ мѣстъ и лицъ (на заготовленіе паспорт. книжекъ и бандеролей, налагаем. на иностранные товары) . . . . .	8	65	11	—	—	—	—	—	—	—	—	—	—	2	90	—	—	2	90	16	75
§ 15 ст. 3. Сборъ при увеличеніи содержанія состоящимъ на Государственной службѣ лицамъ и при поступленіи на службу . . . . .	469	44	—	—	—	—	—	—	—	—	—	—	—	93	60	—	—	93	60	375	84

\*) Сумма остатка 25395 р. 56 к. въ отчетной вѣдомости за 1900 г.—показана по кассовымъ оборотамъ въ рубрикѣ „по счетамъ съ посторонними капиталами; (казенные и мирскіе сборы, переведенные на личную отвѣтственность переселенцевъ).

Указаніе смѣтныхъ подраздѣленій.	Оставалось къ началу отчетнаго года.		Причислено вновь образовавшихся недоимокъ.		И с		к л ю ч е н о.						Осталось къ концу отчетнаго года.							
					За поступленіемъ въ прежнее годы.		На основаніи всемілостивѣйшихъ манифестовъ.		На иныхъ основаніяхъ.		В С Е Г О.		Поступило въ отчетномъ году.		В С Е Г О.					
	РУБЛИ.	К.	РУБЛИ.	К.	РУБЛИ.	К.	РУБЛИ.	К.	РУБЛИ.	К.	РУБЛИ.	К.	РУБЛИ.	К.	РУБЛИ.	К.	РУБЛИ.	К.	РУБЛИ.	К.
<b>Министерство Земледѣлія и Государственныхъ Имуществъ.</b>																				
<i>Лѣсной Департаментъ:</i>																				
§ 22 ст. 5.																				
Взысканіе за нарушеніе лѣснаго устава . . . . .	4894	15	—	86	98	89	—	—	54	84	153	73	39	68	—	—	39	68	4701	60
<i>Д-тъ Государст. Земельныхъ Имуществъ:</i>																				
§ 21 ст. 9.																				
Отъ оброчныхъ статей, казенныхъ зданій и пеня за несвоевременный взносъ оброчной платы . . . . .	238	29	—	—	—	—	—	—	238	29	238	29	—	—	—	—	—	—	—	—
<i>Горный Департаментъ:</i>																				
§ 21 ст. 3-в.																				
Подесятинная плата съ частныхъ золотыхъ приисковъ на казенныхъ земляхъ и пеня за несвоевременный взносъ этой платы . . . . .	4773	74	2475	11	114	2	—	—	1287	36	1401	63	1551	73	169	53	1721	26	4125	96
§ 35 ст. 1-в.																				
За нарушеніе разныхъ уставовъ, узаконеній и постановленій (Горнаго Устава) . . . . .	2526	—	2550	—	170	—	—	—	600	—	770	—	189	—	98	—	287	—	4019	—
§ 32 ст. 1-а.																				
Возвратъ есудъ и долговъ отъ разныхъ учреждений и лицъ (прогон. деньги отпущен. золотопромышл. для доставл. золота изъ г. Барнаула въ С.-Петербургъ)	85	18	—	—	85	1	—	—	—	—	85	18	—	—	—	—	—	—	—	—
Итого по Горному Д-ту . . . . .	7384	92	5025	11	369	—	—	—	1887	36	2256	81	1740	73	267	53	2008	26	8144	96
Всего по М-ву Землед. и Госуд. Имущ. . . . .	12517	36	5025	97	468	—	—	—	2180	49	2410	54	1780	41	267	53	2047	94	12846	56
<b>Министерство Внутреннихъ Дѣлъ.</b>																				
§ 21 ст. 8.																				
Отъ оброчныхъ статей и казенныхъ зданій . . . . .	540	—	180	—	—	—	—	—	—	—	—	—	—	—	—	—	—	—	720	—
§ 32 ст. 4.																				
Плата за содержаніе и пользованіе больныхъ въ госпиталяхъ и больницахъ . . . . .	40	92	80	16	8	—	—	—	6	—	14	84	39	94	—	—	39	94	66	30

Указаніе смѣтныхъ подраздѣленій.	Оставалось къ началу отчетнаго года.		Причислено вновь образовавшихся недоимокъ.		И с		Включено.						Поступило въ отчетномъ году.						Осталось къ концу отчетнаго года.					
					За поступленіемъ въ прѣзніе годы.		На основаніи Всемилостивѣйшихъ манифестовъ.		На иныхъ основаніяхъ.		В С Е Г О.		По своей губерніи.		По другимъ губерніямъ.		В С Е Г О.							
	РУБЛИ.	К.	РУБЛИ.	К.	РУБЛИ.	К.	РУБЛИ.	К.	РУБЛИ.	К.	РУБЛИ.	К.	РУБЛИ.	К.	РУБЛИ.	К.	РУБЛИ.	К.	РУБЛИ.	К.	РУБЛИ.	К.		
§ 35 ст. 1-в.																								
За нарушение разныхъ уставовъ узаконеній и постановленій . . . . .	756	50	4	35	3	—	—	200	—	203	—	1	—	—	—	1	—	—	—	—	—	556	85	
Итого по общей части М. В. Д. . . . .	1337	42	264	51	11	34	—	—	206	—	217	84	40	94	—	—	40	94	—	—	—	1343	15	
<i>Главное Управленіе Почтъ и Телеграфовъ:</i>																								
§ 18 ст. 3.																								
За пересылку Периодическихъ изданій . . . . .	160	80	201	—	2	68	—	—	10	72	—	13	40	—	—	103	37	—	—	—	103	37	245	3
§ 35 ст. 1 а.																								
Взысканія и штрафы по подрядамъ и поставкамъ и разнымъ договорамъ . . . . .	3312	79	493	30	—	—	—	—	—	—	—	—	—	—	—	329	50	—	—	—	329	50	3476	59
§ 32 ст. 9.																								
За утраченную на почтъ корреспонденцію . . . . .	502	50	—	—	—	—	—	—	—	—	—	—	—	—	—	—	—	—	—	—	—	—	502	50
Итого по Глав. Упр. Почтъ и Телегр. . . . .	3976	9	694	30	2	68	—	—	10	72	—	13	40	—	—	432	87	—	—	—	432	87	4224	12
Всего по М-ву Внутреннихъ Дѣлъ . . . . .	5313	51	958	81	14	52	—	—	216	72	—	231	24	—	—	473	81	—	—	—	473	81	5567	27
<b>Министерство Юстиціи.</b>																								
<i>По общей части:</i>																								
§ 24 ст. 12.																								
Отъ казенныхъ типографій (за Сенатскія изданія и печатаніе объявекній) . . . . .	1076	32	924	—	14	—	—	—	—	14	—	518	—	—	—	518	—	—	—	—	518	—	1468	32
§ 32 ст. 8.																								
Съ виновныхъ и истцовъ на судебныя издержки . . . . .	18998	31	11529	81	42	58	—	—	6058	48	—	6101	6	—	—	1100	23	—	108	58	1208	82	23218	24
<i>По тюремной части:</i>																								
§ 32 ст. 7.																								
Возвратъ расходовъ производимыхъ за счетъ частныхъ мѣсть и лицъ (кормовыя и за одежду деньги) . . . . .	4780	7	4809	54	1	—	—	—	—	4745	35	4746	35	—	—	77	91	—	—	—	77	91	4765	35
Всего по М-ву Юстиціи. . . . .	24854	70	17263	35	57	58	—	—	10803	83	—	10861	41	—	—	1696	14	—	108	59	1804	73	29451	91
<b>Нассовые обороты.</b>																								
Возвратъ расходовъ, выданныхъ на счетъ Губернскаго продовольственнаго капитала . . . . .	17740	97	—	—	—	—	—	—	—	914	10	914	10	—	—	3	41	—	—	—	3	41	16823	46

Указаніе смѣтныхъ подраздѣленій.	Оставалось къ началу отчетнаго года.		Причислено вновь образованныхъ недоимокъ.		И За поступленіемъ въ прѣдшніе годы.	к л ю ч е н о.						Поступило въ отчетномъ году.						Осталось къ концу отчетнаго года.			
	РУБЛИ.	К.	РУБЛИ.	К.		РУБЛИ.	На основаніи Всемилостивѣйшихъ манифестовъ.		На иныхъ основаніяхъ.		В С Е Г О.		По своей губерніи.		По другимъ губерніямъ.		В С Е Г О.		РУБЛИ.	К.	
					РУБЛИ.		К.	РУБЛИ.	К.	РУБЛИ.	К.	РУБЛИ.	К.	РУБЛИ.	К.	РУБЛИ.	К.	РУБЛИ.			К.
Вычеты изъ содержанія чиновниковъ и присяжи. счетчиковъ за пожалован. имъ ордена и медали. . . . .	56	—	—	—	35	—	—	16	—	51	—	—	—	—	—	—	—	—	—	5	—
Возвратъ расходовъ произведенныхъ на счетъ Губернскаго Земскаго сбора Томской губерніи . . . . .	971	55	—	—	—	—	—	—	—	—	—	—	—	—	—	—	—	—	—	971	55
По разсчетамъ съ посторонними капиталами: мірскихъ земскихъ и прочихъ сборовъ по сообщеніямъ казенныхъ палатъ другихъ губерній на личную отвѣтственность переселенцевъ . . . . .	—	—	23864	36	—	—	—	409	71	409	71	444	4	—	—	444	4	—	—	23010	61
Всего по Кассовымъ оборотамъ . . . . .	44164	8	—	—	—	—	—	1339	81	1374	81	447	45	—	—	447	45	—	—	40810	62
	—	25395	56	—	35	—	—	—	—	—	—	—	—	—	—	—	—	—	—	—	—
	18768	52	23864	36	35	—	—	1339	81	1374	81	447	45	—	—	447	45	—	—	40810	62
А всего по Томской Губерніи . . . . .	398832	72	242499	40	2837	2774	7	20944	38	26555	77	154149	24	1433	99	155583	23	—	—	459193	12
Долги, коимъ не наступили сроки платежей § 32 ст. 1 лит. а см. Особенной Канцеляріи по Кредитной Части.																					
а) по десятилѣтнимъ ссудамъ . . . . .	440	24	—	—	—	—	—	439	15	439	15	—	—	—	—	—	—	—	—	1	9
б) по тридцати трехлѣтнимъ ссудамъ . . . . .	36573	84	—	—	—	—	—	837	86	837	86	—	—	—	—	—	—	—	—	35738	70
Отсроченныхъ . . . . .	1500	—	—	—	—	—	—	—	—	—	—	—	—	—	—	—	—	—	—	1500	—
в) по пятнадцатилѣтнимъ ссудамъ . . . . .	1381022	80	208179	68	—	—	—	13774	9	13774	9	—	—	—	—	—	—	—	—	1573743	21
г) по трехлѣтнимъ ссудамъ . . . . .	—	—	1150	—	—	—	—	383	33	383	33	—	—	—	—	—	—	—	—	766	67
Итого . . . . .	1419536	88	209329	68	—	—	—	17119	61	17119	61	—	—	—	—	—	—	—	—	1611749	67

# ВѢДОМОСТЬ

О ДОЛГАХЪ И НЕДОИМКАХЪ

за 1901 годъ.

Наименование сборовъ и плательщиковъ.	Слѣдовало поступить.				Причислено.				Исключено.				Поступило.				Осталось къ 1-му января 1902 года.					
	Недоимокъ.		Оклада 1901 года.		Недоимокъ.		Оклада 1901 года.		Недоимокъ.		Оклада 1901 г.		Недоимокъ.		Оклада 1901 г.		Недоимокъ.		Оклада 1901 г.		ВСЕГО.	
	Рубли.	К.	Рубли.	К.	Рубли.	К.	Рубли.	К.	Рубли.	К.	Рубли.	К.	Рубли.	К.	Рубли.	К.	Рубли.	К.	Рубли.	К.	Рубли.	К.
Бійскій . . . . .	11647	81	46282	90	643	32	—	—	904	36	61	4	9735	7	45996	36	1651	70	225	50	1877	20
Змѣногорскій . . . . .	30717	32	42522	—	6	14	—	—	14	94	—	—	15306	53	7457	81	15401	99	35064	19	50466	18
Каинскій . . . . .	52256	29	51588	2	—	40	—	—	99	69	22	42	18414	29	15065	72	33742	71	36499	88	70242	59
Кузнецкій . . . . .	28199	11	40338	8	134	17	104	—	345	85	—	50	23334	12	10964	42	4653	31	29477	36	34130	67
Маринскій . . . . .	14729	74	19332	61	422	14	59	—	33	62	—	—	2426	58	12423	61	12691	68	6968	74	19660	42
Нарымскій . . . . .	420	31	1144	48	—	13	—	—	—	—	—	—	420	44	1143	48	—	—	—	—	—	—
Итого . . . . .	256386	93	357344	6	13250	64	541	—	14062	11	83	96	139732	28	184311	8	115843	18	173490	50	289333	68
<i>б) прочіе губернскіе земскіе сборы.</i>																						
Томскій . . . . .	7296	34	17250	89	1106	37	46214	60	498	44	100	17	2570	12	57755	4	5334	15	5610	28	10944	43
Барнаульскій . . . . .	4728	75	2261	—	60	—	26136	12	1660	55	—	43	2288	95	28079	50	839	25	317	19	1156	44
Бійскій . . . . .	2634	16	960	2	989	35	14143	8	2	55	—	—	282	49	14823	60	3338	47	280	25	3618	72
Каинскій . . . . .	8357	35	2947	75	6529	35	4823	4	382	47	67	—	7137	48	6542	44	7366	75	1161	75	8528	50
Кузнецкій . . . . .	1081	54	315	74	45	3	4434	3	65	41	—	—	257	12	4732	56	804	1	17	49	821	50
Маринскій . . . . .	4682	21	544	61	—	—	8843	3	6	22	—	—	216	64	9255	37	4459	35	132	61	4591	96
Нарымскій . . . . .	15	3	73	—	—	—	—	—	4	15	—	—	—	—	69	2	10	88	3	98	14	86
Итого . . . . .	28795	38	24353	1	8730	10	104595	67	2619	82	167	60	12752	80	121257	53	22152	86	7523	55	29676	41
<b>VI. Отмѣненные сборы.</b>																						
<i>а) подушныя.</i>																						
Томскій . . . . .	45471	48	294	64	—	—	—	—	786	95	9	72	904	88	284	92	43779	65	—	—	43779	65
Барнаульскій . . . . .	38245	88	—	—	9577	46	—	—	—	—	—	—	1018	33	—	—	46805	1	—	—	46805	1
Бійскій . . . . .	16925	32	1022	54	—	—	—	—	39	1	—	—	805	83	1022	54	16080	48	—	—	16080	48
Змѣногорскій . . . . .	3912	23	—	—	—	—	—	—	127	66	—	—	1	56	—	—	3783	1	—	—	3783	1
Каинскій . . . . .	19321	21	—	—	—	—	—	—	10153	7	—	—	146	77	—	—	9021	37	—	—	9021	37
Кузнецкій . . . . .	10324	38	624	8	—	—	—	—	335	84	—	—	45	97	624	8	9942	57	—	—	9942	57
Маринскій . . . . .	20407	15	79	46	41	54	—	—	—	—	—	—	12	20	79	46	20436	49	—	—	20436	49
Нарымскій . . . . .	—	—	13182	7	—	—	—	—	—	—	—	—	—	—	13182	7	—	—	—	—	—	—
Итого . . . . .	154607	65	15202	79	9619	—	—	—	11442	53	9	72	2935	54	15193	7	149848	58	—	—	149848	58
<i>б) прочіе сборы.</i>																						
Томскій . . . . .	72	93	—	—	504	89	—	—	—	—	—	—	—	—	—	—	577	82	—	—	577	82
Барнаульскій . . . . .	199	58	—	—	—	—	—	—	—	—	—	—	—	—	—	—	199	58	—	—	199	58
Бійскій . . . . .	116	35	—	—	—	—	—	—	—	—	—	—	—	—	—	—	116	35	—	—	116	35
Змѣногорскій . . . . .	204	62	—	—	—	—	—	—	—	—	—	—	—	—	—	—	204	62	—	—	204	62
Каинскій . . . . .	653	71	—	—	—	—	—	—	—	—	—	—	—	—	—	—	653	71	—	—	653	71
Кузнецкій . . . . .	1	6	—	—	—	—	—	—	—	—	—	—	—	—	—	—	1	6	—	—	1	6
Маринскій . . . . .	1336	97	—	—	—	—	—	—	—	90	—	—	—	—	—	—	1336	7	—	—	1336	7
Итого . . . . .	2585	22	—	—	504	89	—	—	—	90	—	—	—	—	—	—	3089	21	—	—	3089	21

Наименование сборовъ и плательщиковъ.	Слѣдовало поступить.				Причислено.				Исключено.				Поступило.				Осталось къ 1-му января 1902 года.					
	Недоимокъ.		Оклада 1901 года.		Недоимокъ.		Оклада 1901 года.		Недоимокъ.		Оклада 1901 г.		Недоимокъ.		Оклада 1901 г.		Недоимокъ.		Оклада 1901 г.		ВСЕГО.	
	Рубли.	К.	Рубли.	К.	Рубли.	К.	Рубли.	К.	Рубли.	К.	Рубли.	К.	Рубли.	К.	Рубли.	К.	Рубли.	К.	Рубли.	К.	Рубли.	К.
<b>VII. Ясакъ.</b>																						
Томскій . . . . .	3	15	1361	14	—	—	—	—	—	—	283	99	3	15	1077	15	—	—	—	—	—	—
Бійскій . . . . .	—	—	4911	76	—	—	—	—	—	—	—	—	—	—	4911	76	—	—	—	—	—	—
Кузнецкій . . . . .	—	—	2849	2	—	—	—	—	—	—	38	74	—	—	2773	82	—	—	36	46	36	46
Маринскій . . . . .	104	74	312	91	—	—	—	—	—	—	—	—	104	74	307	93	—	—	4	98	4	98
Нарымскій . . . . .	—	—	1551	82	—	—	—	—	—	—	—	—	—	—	1551	82	—	—	—	—	—	—
Итого . . . . .	107	89	10986	65	—	—	—	—	—	—	322	73	107	89	10622	48	—	—	41	44	41	44
<b>VIII. Оброчная подать въ доходъ кабинета ЕГО ВЕЛИЧЕСТВА.</b>																						
Томскій . . . . .	15713	47	—	—	146	75	—	—	260	34	—	—	173	29	—	—	15426	59	—	—	15426	59
Барнаульскій . . . . .	105360	36	—	—	1234	76	—	—	4797	2	—	—	2600	30	—	—	99197	80	—	—	99197	80
Бійскій . . . . .	29867	70	—	—	217	75	—	—	339	25	—	—	403	40	—	—	29342	80	—	—	29342	80
Змѣиногорскій . . . . .	15252	40	—	—	45	—	—	—	427	51	—	—	18	—	—	—	14851	89	—	—	14851	89
Каинскій . . . . .	23038	33	—	—	56	25	—	—	1913	73	—	—	—	—	—	—	21180	85	—	—	21180	85
Кузнецкій . . . . .	30411	82	—	—	130	48	—	—	213	75	—	—	66	75	—	—	30261	80	—	—	30261	80
Итого . . . . .	219644	8	—	—	1830	99	—	—	7951	60	—	—	3261	74	—	—	210261	73	—	—	210261	73
ВСЕГО по Томской губ.	1496970	98	2414709	27	39233	37	131803	—	39578	36	12573	66	535007	51	1177208	67	961618	48	1356730	40	2318348	88

2-е приложение къ ведомости № 4.

## ВѢДОМОСТЬ

О НЕОКЛАДНЫХЪ НЕДОИМКАХЪ, ОСТАВШИХСЯ НЕ ПОПОЛНЕН-  
НЫМИ КЪ 1-МУ ЯНВАРЯ 1902 Г.

**ПО ТОМСКОЙ ГУБЕРНИИ.**

№№ по порядку.	§§ и статьи до- ходныхъ смѣтъ на 1901 годъ.	Названіе Министерствъ съ ихъ Департаментами и Главными Управленіями.	По Томско- му уѣзду.		По Нарым- скому краю.		По Бийскому уѣзду.		По Каинскому уѣзду.		По Кузнецкому уѣзду.		По Мариинскому уѣзду.		По Барнауль- скому уѣзду.		По Змѣиногор- скому уѣзду.		ВСЕГО.			
			Рубли.	К.	Рубли.	К.	Рубли.	К.	Рубли.	К.	Рубли.	К.	Рубли.	К.	Рубли.	К.	Рубли.	К.	Рубли.	К.		
<b>Министерство Военное.</b>																						
<i>Главное Интендантское Управленіе.</i>																						
1	35 ст. 1-а	Взысканія по подрядамъ и поставкамъ и разнымъ до- говорамъ . . . . .	31258	65	—	—	—	—	—	—	—	—	—	—	—	—	—	—	—	—	31258	65
2	35—2-б	Возвратъ излишне полученнаго денежнаго довольствія и по ревизіоннымъ начетамъ . . . . .	991	—	—	—	—	—	—	—	—	—	—	—	—	—	—	—	—	—	991	—
Итого по Военному Министерству . . . . .			32249	65	—	—	—	—	—	—	—	—	—	—	—	—	—	—	—	—	32249	65
<b>Министерство Финансовъ.</b>																						
<i>Департаментъ Государственнаго Казначейства.</i>																						
3	32—1-б	Возвратъ третнаго жалованья . . . . .	11082	54	—	—	219	54	1993	11	365	37	608	53	1525	47	1015	59	—	—	16810	15
4	32—7	Возвратъ расходовъ, производимыхъ за счетъ частныхъ мѣстъ и лицъ (прогоны на счетъ виновныхъ, на стра- хованіе залоговъ и т. п.) . . . . .	370	42	—	—	12	18	24	7	—	—	3	42	71	64	—	—	—	—	481	73
5	32—10	Возвратъ расходовъ, относящихся на счетъ посторон- нихъ источниковъ . . . . .	158000	—	—	—	—	—	—	—	—	—	—	—	—	—	—	—	—	—	158000	—
6	35—2	Удержаніе за излишне полученное денежное довольствіе и по ревизіоннымъ начетамъ . . . . .	13313	27	—	—	—	—	352	71	227	57	3583	76	1166	90	—	—	—	—	18824	21
Итого по Д-ту Государств. Казначейства.			182766	23	—	—	231	72	2549	89	592	94	4195	71	2764	01	1015	59	—	—	194116	09
<i>Департаментъ Окладныхъ Сборовъ.</i>																						
7	1 ст. 7—8 8 ст. 1	Казенные сборы, переведенные на личную отвѣтствен- ность переселенцевъ со счетовъ Казенныхъ Палатъ другихъ губерній (подушная и оброчная подати вы- купные платежи и межевой сборъ) . . . . .	1931	18	—	—	3894	64	1534	78	2095	40	782	51	24202	90	2936	89	—	—	37378	30
8	11—1	Крѣпостныя пошлины . . . . .	14	—	—	—	60	—	190	—	—	—	—	—	44	—	—	—	—	—	308	—
9	11—2	Пошлины съ имуществъ, переходящихъ безмездными способами . . . . .	—	—	—	—	—	—	70	—	131	—	—	—	—	—	—	—	—	—	201	—
Итого по Д-ту Окладныхъ Сборовъ . . . . .			1945	18	—	—	3954	64	1794	7	2226	40	782	51	24246	90	2936	89	—	—	37887	30

№ по порядку.	№ статьи до-ходныхъ сметъ на 1901 годъ.	Название Министерствъ съ ихъ Департаментами и Главными Управленіями.	По Томско-му уѣзду.		По Нарым-скому краю.		По Бійскому уѣзду.		По Каинскому уѣзду.		По Кузнецкому уѣзду.		По Мариинскому уѣзду.		По Барнауль-скому уѣзду.		По Змѣиногор-скому уѣзду.		ВСЕГО.											
			Рубли.	К.	Рубли.	К.	Рубли.	К.	Рубли.	К.	Рубли.	К.	Рубли.	К.	Рубли.	К.	Рубли.	К.	Рубли.	К.	Рубли.	К.								
		<i>Главное Управленіе Неокладныхъ Сборовъ и казенной продажи шитій.</i>																												
10	4—4	Взысканія за нарушенія постановленій о питейномъ сборѣ . . . . .	—	—	—	—	—	—	—	—	725	66	—	—	—	—	—	—	—	—	725	66								
11	10—1 б	За употребленную вмѣсто гербовой простую бумагу . . . . .	100	64	—	—	4	98	—	66	65	11	20	3	30	—	1	76	—	1	15	189	68							
12	10—1 в	Штрафы за употребленіе на векселя и другіе акты простой, или не установленнаго достоинства гербовой бумаги . . . . .	4348	75	—	—	724	06	—	161	60	165	50	227	75	2506	10	—	—	402	88	8536	64							
13	10—3	Канцелярская актовая трехрублевая пошлина . . . . .	—	3	40	—	—	—	—	—	—	—	—	—	—	—	—	—	—	—	—	—	3	40						
14	10—2	Судебныя пошлины и сборъ съ бумаги по дѣламъ, производящ. въ судебн. учрежден. . . . .	220	90	—	—	85	—	—	—	—	—	6	—	—	14	50	—	—	—	—	—	—	326	40					
15	10 ст. 6	Съ межевыхъ плановъ и книгъ за чертежныя и полевыя работы . . . . .	—	10	14	—	—	100	—	—	—	2	02	47	12	—	4	52	—	—	—	—	—	—	163	80				
16	32—7	Возвратъ расходовъ, производимыхъ на счетъ Государственныхъ мѣстъ и лицъ (заготовленіе паспортныхъ книжекъ и бандеролей налагаемыхъ на иностранные товары) . . . . .	—	—	—	—	8	10	—	6	20	—	—	2	45	—	—	—	—	—	—	—	—	—	16	75				
17	15—3	Сборъ при увеличеніи содержанія состоящимъ на Государственной службѣ лицамъ и при поступленіи ихъ на службу . . . . .	—	—	—	—	—	—	—	284	88	—	—	56	21	—	34	75	—	—	—	—	—	—	—	375	84			
18	32—1 г	За неправильное вчинаніе тяжбъ и исковъ, за неправильныя апелляціи и недоказательство подлоговъ въ документахъ . . . . .	4797	49	—	—	201	11	—	444	04	756	50	976	55	342	36	—	—	16	94	—	—	—	—	7534	99			
		Итого по Главн. Управл. Неокл. Сборовъ	9481	32	—	—	1123	25	—	963	37	1660	88	1319	38	2903	99	—	—	420	97	—	—	—	—	17873	16			
		Итого по Особен. Канцел. по кредитн. части . . . . .	—	—	—	—	—	—	—	—	—	—	—	—	—	—	—	—	—	—	—	—	—	—	—	—	—	34426	16	
		Итого по Д-ту Торговли и Мануфактуръ . . . . .	—	—	—	—	—	—	—	—	—	—	—	—	—	—	—	—	—	—	—	—	—	—	—	—	—	—	53964	40
		Всего по Министерству Финансовъ . . . . .	194192	73	—	—	5309	61	—	5308	04	4480	22	6297	60	29914	90	—	—	4373	45	—	—	—	—	—	—	249876	55	
																													338276	11

№№ по порядку.	§§ и статьи до- ходныхъ сметъ на 1901 годъ.	Название Министерствъ съ ихъ Департаментами и Главными Управленіями.	По Томско- му уѣзду.		По Нарым- скому краю.		По Бійскому уѣзду.		По Каинскому уѣзду.		По Кузнецкому уѣзду.		По Мариинскому уѣзду.		По Барнауль- скому уѣзду.		По Змѣиногор- скому уѣзду.		ВСЕГО.		
			Рубли.	К.	Рубли.	К.	Рубли.	К.	Рубли.	К.	Рубли.	К.	Рубли.	К.	Рубли.	К.	Рубли.	К.	Рубли.	К.	Рубли.
		<b>По Министерству Земледѣлія и Государственныхъ Имуществъ.</b>																			
		<i>Лѣсной Департаментъ.</i>																			
19	22—5	Взысканія за нарушенія Лѣсного Устава. . . . .	778	16	50	70	—	—	2943	54	—	—	803	38	105	49	20	33	4701	60	
		<i>Горный Департаментъ.</i>																			
20	21—3-в	Подесятинная плата съ частныхъ золотыхъ приисковъ на казенныхъ земляхъ и пеня за несвоевременный взносъ этой платы . . . . .	1602	87	—	—	296	—	—	—	—	—	2078	75	148	34	—	—	4125	96	
21	35—1-в	За нарушеніе разныхъ уставовъ, узаконеній и постановленій (Горнаго Устава) . . . . .	272	—	—	—	241	—	—	—	555	—	2901	—	—	—	50	—	4019	—	
		Итого по Горному Департаменту . . . . .	1874	87	—	—	537	—	—	—	555	—	4979	75	148	34	50	—	8144	96	
		Всего по М-ву Земледѣлія и Государств. Имущ. . . . .	2653	03	50	70	537	—	2943	54	555	—	5783	13	253	83	70	33	12846	56	
		<b>Министерство Внутреннихъ Дѣлъ.</b>																			
22	21—8	Отъ оброчныхъ статей и казенныхъ зданій . . . . .	720	—	—	—	—	—	—	—	—	—	—	—	—	—	—	—	720	—	
23	32—4	Плата за содержаніе и пользованіе больныхъ въ госпиталяхъ и больницахъ . . . . .	66	30	—	—	—	—	—	—	—	—	—	—	—	—	—	—	66	30	
24	35—1-в	За нарушеніе разныхъ уставовъ, узаконеній и постановленій . . . . .	8	—	—	—	204	35	300	—	—	—	—	—	44	50	—	—	556	85	
		Итого по общей части М-ва Внут. Дѣлъ . . . . .	794	30	—	—	204	35	300	—	—	—	—	—	44	50	—	—	1343	15	
		<i>Главное Управленіе Почтъ и Телеграфовъ.</i>																			
25	18—3	За пересылку періодическихъ изданій . . . . .	85	76	5	36	18	76	46	71	18	76	13	40	34	84	21	44	245	03	
26	31—1-а	Взысканія и штрафы по подрядамъ и поставкамъ и разнымъ договорамъ (Почтовые штрафы) . . . . .	870	98	—	—	47	29	1358	26	30	47	497	57	572	42	99	60	3476	59	
27	32—9	За утраченную на почтъ корреспонденцію . . . . .	—	—	—	—	—	—	50	—	—	—	—	—	452	50	—	—	502	50	
		Итого по Главн. Упр Почтъ и Телегр. . . . .	956	74	5	36	66	05	1454	97	49	23	510	97	1059	76	121	04	4224	12	
		Всего по Министерству Внутреннихъ Дѣлъ . . . . .	1751	4	5	36	270	40	1754	97	49	23	510	97	1104	26	121	04	5567	26	

№ по порядку.	№ и статьи до-ходныхъ сметъ на 1901 годъ.	Названіе Министерствъ съ ихъ Департаментами и Главными Управленіями.	По Томско-му уѣду.		По Нарым-скому краю.		По Бійскому уѣду.		По Каинскому уѣду.		По Кузнецкому уѣду.		По Маринскому уѣду.		По Барнауль-скому уѣду.		По Зѣиногор-скому уѣду.		ВСЕГО.			
			Рубли.	К.	Рубли.	К.	Рубли.	К.	Рубли.	К.	Рубли.	К.	Рубли.	К.	Рубли.	К.	Рубли.	К.	Рубли.	К.	Рубли.	К.
<b>Министерство Юстиціи.</b>																						
28	24—12	Отъ казенныхъ типографій (за Сенатскія изданія и печатаніе объявленій) . . . . .	462	—	28	—	125	32	294	—	119	—	98	—	230	—	112	—	1468	32		
29	32—8	Съ виновныхъ и истцовъ на судебныя издержки . . . . .	7024	74	—	—	1570	85	4741	75	803	99	2379	27	5347	33	1350	31	23218	24		
<i>По Тюремной части.</i>																						
30	32—7	Возвратъ расходовъ произведенныхъ за счетъ частныхъ мѣстъ и лицъ . . . . .	276	93	6	—	8	96	4414	61	—	—	—	—	—	—	58	85	4765	35		
Итого по Министерству Юстиціи . . . . .			7763	67	34	—	1705	13	9450	36	922	99	2477	27	5577	33	1521	16	29451	91		
<i>Кассовые обороты.</i>																						
31		Возвратъ расходовъ, произведенныхъ за счетъ Губернскаго Земскаго сбора въ Томской губерніи . . . . .	—	—	—	—	—	—	971	55	—	—	—	—	—	—	—	—	971	55		
32		Возвратъ пособій, выданныхъ на счетъ продовольственнаго капитала . . . . .	422	—	—	—	—	—	3721	70	189	70	10029	73	2460	31	—	—	16823	46		
33		Вычеты изъ содержанія чиновниковъ и присяжныхъ счетчиковъ за пожалованные имъ ордена и медали . . . . .	—	—	—	—	—	—	5	—	—	—	—	—	—	—	—	—	5	—		
34		По разсчетамъ съ посторонними капиталами, мирскіе и общественные сборы, переведенные на личную отвѣтственность переселенцевъ со счетовъ Казенныхъ Палатъ другихъ губерній . . . . .	1432	2	—	—	1221	96	1067	41	693	49	634	85	14992	60	2968	28	23010	61		
Итого по кассовымъ оборотамъ . . . . .			1854	4	—	—	1221	96	5765	66	883	19	10664	58	17452	91	2968	28	40810	62		
Итого по Особенной Канцел. по кредит. части . . . . .			—	—	—	—	—	—	—	—	—	—	—	—	—	—	—	—	34426	16		
Итого по Департ. Торговли и Мануфактуръ . . . . .			—	—	—	—	—	—	—	—	—	—	—	—	—	—	—	—	53964	40		
А всего по Томской губерніи . . . . .			240464	16	90	—	9044	10	25222	57	6890	63	25733	55	54303	23	9054	26	370802	56		
																				459193	12	

3-е приложение къ ведомости № 4-й.

## ВѢДОМОСТЬ

о распредѣленіи суммы недоимокъ, оставшихся къ 1 января  
1902 года, по городамъ и уѣздамъ

Томской губерніи.

Наименованіе городовъ и уѣздовъ.	Государственная оброчная подать.		Арендно-оброчная плата.		Н а л о г и:				Земскіе		губер. сборы:		Въ доходъ Кабинет. Е. В.				Отмѣнен. казен. сборы.				Разныя нескладныя сборы.		В С Е Г О.			
	Руб.	К.	Руб.	К.	Съ недвижныхъ имуществъ.		Государственный квартирный.		Поземельные.		Прочіе земскіе сборы.		Я с а к ъ.		Оброчная подать.		Подушныя.		Прочіе сборы.		Руб.	К.	Руб.	К.		
					Руб.	К.	Руб.	К.	Руб.	К.	Руб.	К.	Руб.	К.	Руб.	К.	Руб.	К.	Руб.	К.						
По гор. Томску . . . . .	—	—	—	—	6839	16	2984	—	—	—	—	—	—	—	—	—	—	—	—	—	—	—	233025	20	242848	36
„ Томскому уѣзду . . . . .	109663	73	8782	60	—	—	—	—	40573	33	10944	43	—	—	15426	59	43779	65	577	82	7438	96	237187	11		
„ гор. Барнаулу . . . . .	—	—	—	—	647	68	709	25	—	—	—	—	—	—	—	—	—	—	—	—	—	—	6832	25	8189	18
„ Барнаульскому уѣзду . . . . .	533978	36	—	—	—	—	—	—	72383	29	1156	44	—	—	99127	80	46805	1	199	58	47470	98	801191	46		
„ гор. Бійску . . . . .	—	—	—	—	—	—	42	25	—	—	—	—	—	—	—	—	—	—	—	—	—	—	1798	85	1841	10
„ Бійскому уѣзду . . . . .	8939	84	—	—	—	—	—	—	1877	20	3618	72	—	—	29342	80	16080	48	116	35	7245	25	67220	64		
„ Змѣиногорскому . . . . .	342705	66	—	—	—	—	—	—	50466	18	—	—	—	—	14851	89	3783	1	204	62	9054	26	421065	62		
„ гор. Каиаску . . . . .	—	—	—	—	128	—	—	—	—	—	—	—	—	—	—	—	—	—	—	—	—	—	7569	20	7697	20
„ Каинскому уѣзду . . . . .	175280	56	60892	12	—	—	—	—	70242	59	8528	50	—	—	21180	85	9021	37	653	71	17653	37	363453	7		
„ гор. Кузнецку . . . . .	—	—	—	—	—	—	—	—	—	—	—	—	—	—	—	—	—	—	—	—	—	—	1943	79	1943	79
„ Кузнецкому уѣзду . . . . .	227409	66	—	—	—	—	—	—	34130	67	821	50	36	46	30261	80	9942	57	1	6	4946	84	307550	46		
„ гор. Маріинску . . . . .	—	—	—	—	265	37	31	50	—	—	—	—	—	—	—	—	—	—	—	—	—	—	7856	44	8153	31
„ Маріинскому уѣзду . . . . .	99161	35	57628	82	—	—	—	—	19660	42	4591	96	4	98	—	—	20436	49	1336	7	17877	11	220697	20		
„ гор. Нарыму . . . . .	—	—	—	—	8	2	—	—	—	—	—	—	—	—	—	—	—	—	—	—	—	—	—	—	8	2
„ Нарымскому краю . . . . .	—	—	—	—	—	—	—	—	—	—	14	86	—	—	—	—	—	—	—	—	—	—	90	6	104	92
Всего . . . . .	1497139	6	127303	54	4888	23	3767	—	289333	68	29676	41	41	44	210261	73	149848	58	3089	21	370802	56	2689151	44		

# ВѢДОМОСТЬ

о числѣ и родѣ преступленій и числѣ осужденныхъ въ Томской губерніи

за 1901 годъ.

**РОДЪ ПРЕСТУПЛЕНІЙ.**

**ЗА ТѢМЪ ОНИ РАЗДѢЛЯЮТСЯ.**

**Указаніе повторенія однороднаго преступленія.**

	По степени образованія.				По семейн. быту.		По вѣроисповѣданіямъ.				По мѣсту рожд.		Повтореніе однородныхъ преступленій.					
	Неграмотныхъ.	Умѣющихъ читать и писать.	Получившихъ образованіе въ среднихъ учебныхъ заведеніяхъ.	Получившихъ высшее образованіе.	Женатыхъ и замужнихъ.	Холостыхъ и вдовыхъ.	Православнаго.	Прочихъ христіанскихъ вѣроисповѣданій	Раскольниковъ.	Не христіан. вѣроисповѣд.		Принадлежатъ къ урож. мѣсти. губ.	Пришлыхъ и пребывающихъ временно.	Совершившихъ преступленіе въ первый разъ.	Повтореніе однородныхъ преступленій.			Совершившихъ сколько преступленій и уже осужденныхъ.
										Иудейскаго.	Прочихъ не христіанъ.				Въ 1-й разъ.	Во 2-й разъ.	Въ 3-й разъ.	
<b>Раздѣлъ II.</b>																		
О преступленіяхъ противъ вѣры и о нарушеніи ограждающихъ оную постановленій (ст. 176—240) . . . . .	4	2	—	—	4	2	5	—	1	—	—	3	3	6	—	—	—	—
<b>Раздѣлъ III.</b>																		
О преступленіяхъ государственныхъ (ст. 241—261) . . . . .	—	—	—	—	—	—	—	—	—	—	—	—	—	—	—	—	—	—
<b>Раздѣлъ IV.</b>																		
О преступленіяхъ и проступкахъ противъ порядка управленія (ст. 262—328) . . . . .	41	37	—	—	32	46	65	2	2	5	4	30	48	78	—	—	—	—
<b>Раздѣлъ V.</b>																		
О преступленіяхъ и проступкахъ по службѣ государственной и общественной (ст. 329—505) . . . . .	22	33	—	—	42	13	53	—	2	—	—	41	14	50	5	—	—	—
<b>Раздѣлъ VI.</b>																		
О преступленіяхъ и проступкахъ противъ постановленій о повинностяхъ государственныхъ и земскихъ (ст. 506—547) . . . . .	—	—	—	—	—	—	—	—	—	—	—	—	—	—	—	—	—	—
<b>Раздѣлъ VII.</b>																		
О преступленіяхъ и проступкахъ противъ имущества и доходовъ казны (ст. 548—830) . . . . .	37	2	—	—	27	12	36	—	1	—	2	38	1	32	7	—	—	—
<b>Раздѣлъ VIII.</b>																		
О преступленіяхъ и проступкахъ противъ общественнаго благоустройства и благочинія (ст. 831—1404) . . . . .	1	3	—	—	3	1	2	—	—	2	—	1	3	2	1	1	—	—
<b>Раздѣлъ IX.</b>																		
О преступленіяхъ и проступкахъ противъ законовъ о состояніяхъ (ст. 1405—1411) . . . . .	—	—	—	—	—	—	—	—	—	—	—	—	—	—	—	—	—	—
<b>Раздѣлъ X.</b>																		
О преступленіяхъ противъ жизни, здоровья, свободы и чести частныхъ лицъ . . . . .	88	32	—	—	67	53	112	3	4	1	—	73	47	119	1	—	—	—
<b>Раздѣлъ XI.</b>																		
О преступленіяхъ противъ правъ семейныхъ (ст. 1549—1600) . . . . .	2	2	—	—	3	1	4	—	—	—	—	3	1	4	—	—	—	—
<b>Раздѣлъ XII.</b>																		
О преступленіяхъ и проступкахъ противъ собственности частныхъ лицъ (ст. 1601—1711) . . . . .	135	157	—	—	123	169	260	11	3	9	9	83	209	74	15	44	78	81
<b>И Т О Г О . . . . .</b>	<b>330</b>	<b>268</b>	<b>—</b>	<b>—</b>	<b>301</b>	<b>297</b>	<b>537</b>	<b>16</b>	<b>17</b>	<b>13</b>	<b>15</b>	<b>272</b>	<b>326</b>	<b>365</b>	<b>29</b>	<b>45</b>	<b>78</b>	<b>81</b>

## ВѢДОМОСТЬ

о количествѣ арестантовъ, содержащихся въ мѣстахъ заключенія Томской губ.

За 1901 годъ.

УѢЗДЫ и ГОРОДА.	Число мѣстъ заключенія.	Осталось къ 1-му января 1901 года.					Поступило въ 1901 году.					ВЫБЫЛО ВЪ 1901 ГОДУ.										Осталось къ 1-му января 1902 г.						
		Въ тюрьмахъ.	Въ пересыльной тюрьмѣ.	Въ исправительн. арестант. отдѣл.	Въ каталажныхъ камерахъ.	ИТОГО.	Въ тюрьм.	Въ пересыльную тюрьму.	Въ исправительн. арестант. отдѣл.	Въ каталажная камеры.	ИТОГО.	Изъ тюремъ.				Изъ испр. арестант. отдѣл.				Изъ пересыльной тюрьмы.	Изъ каталажныхъ камеръ.		ВСЕГО.					
												Побѣгомъ.	Смертю.	За отбытіемъ срока наказанія.	ИТОГО.	Побѣгомъ.	Смертю.	За отбытіемъ срока наказанія.	ИТОГО.									
Томскій . . . . .	36	—	—	—	32	32	—	1831	305	5472	5472	—	—	—	—	—	—	—	—	—	—	—	—	1804	5475	5475	29	
Томскъ . . . . .	8	613	91	324	14	1042	2487	—	—	11134	15757	—	—	2442	2442	13	3	260	276	—	—	—	—	—	11132	15654	1145	
Каинскій . . . . .	14	—	—	—	37	37	—	—	—	2733	2733	—	—	—	—	—	—	—	—	—	—	—	—	—	2727	2727	43	
Каинскъ . . . . .	2	113	—	—	13	126	846	—	—	630	1476	9	4	804	817	—	—	—	—	—	—	—	—	—	633	1450	152	
Маринскій . . . . .	19	—	—	—	6	6	—	—	—	1983	1983	—	—	—	—	—	—	—	—	—	—	—	—	—	1965	1965	24	
Маринскъ . . . . .	2	88	—	—	12	100	541	—	—	439	980	1	3	489	493	—	—	—	—	—	—	—	—	—	445	938	142	
Барнаульскій . . . . .	34	—	—	—	45	45	—	—	—	5266	5266	—	—	—	—	—	—	—	—	—	—	—	—	—	5249	5249	62	
Барнаулъ . . . . .	2	205	—	—	5	210	1532	—	—	1872	3404	1	8	1449	1458	—	—	—	—	—	—	—	—	—	1869	3327	287	
Бійскій . . . . .	16	—	—	—	8	8	—	—	—	1428	1428	—	—	—	—	—	—	—	—	—	—	—	—	—	1421	1421	15	
Бійскъ . . . . .	2	270	—	—	8	278	624	—	—	962	1580	2	2	691	695	—	—	—	—	—	—	—	—	—	964	1659	205	
Змѣиногорскій . . . . .	20	—	—	—	53	53	—	—	—	4255	4255	—	—	—	—	—	—	—	—	—	—	—	—	—	4245	4245	63	
Кузнецкій . . . . .	12	—	—	—	12	12	—	—	—	1625	1625	—	—	—	—	—	—	—	—	—	—	—	—	—	—	1626	1626	11
Кузнецкъ . . . . .	2	63	—	—	2	65	252	—	—	548	800	—	3	214	217	—	—	—	—	—	—	—	—	—	—	540	757	108
Колывань . . . . .	1	—	—	—	8	8	—	—	—	583	583	—	—	—	—	—	—	—	—	—	—	—	—	—	—	576	576	15
Итого въ городахъ .	19	1352	91	324	62	1829	6282	1831	305	16168	2458	13	20	6089	6122	13	3	260	276	1804	16159	24361	2054					
Итого въ уѣздахъ .	151	—	—	—	193	193	—	—	—	22762	22762	—	—	—	—	—	—	—	—	—	—	—	—	—	—	22708	22708	247
Всего въ губерніи .	170	1352	91	324	255	2022	6282	1831	305	38930	4734	13	20	6089	6122	13	3	260	276	1804	38867	47069	2301					

## ВѢДОМОСТЬ

о пожарахъ въ городахъ и уѣздахъ Томской губерніи

за 1901 годъ.

ГОРОДА И УЪЗДЫ.	Въ зимніе мѣсяцы.			Въ весенніе мѣсяцы.			Въ лѣтніе мѣсяцы.			Въ осенніе мѣсяцы.			Всего въ году.			Причина пожаровъ.				
	Число пожаровъ.	Число погорѣвшихъ дворовъ.	Сумма	Число пожаровъ.	Число погорѣвшихъ дворовъ.	Сумма	Число пожаровъ.	Число погорѣвшихъ дворовъ.	Сумма	Число пожаровъ.	Число погорѣвшихъ дворовъ.	Сумма	Число пожаровъ.	Число погорѣвшихъ дворовъ.	Сумма	Отъ неисправности печей и трубъ.	Отъ поджога.	Отъ неосторожнаго обращенія съ огнемъ.	Отъ грозы.	Отъ неизвѣстныхъ причинъ.
			убытковъ.			убытковъ.			убытковъ.			убытковъ.			убытковъ.					
Рубли.	Рубли.	Рубли.	Рубли.	Рубли.	Рубли.	Рубли.	Рубли.	Рубли.	Рубли.	Рубли.	Рубли.	Рубли.	Рубли.	Рубли.	Рубли.	Рубли.	Рубли.	Рубли.	Рубли.	Рубли.
г. Томскъ . . . . .	18	6	19715	14	32	92550	20	9	63950	13	1	12500	65	48	188715	16	9	27	—	13
Уѣздъ его . . . . .	42	45	9413	43	82	28061	27	57	30096	33	34	11690	145	218	79260	8	14	44	1	78
г. Каинскъ . . . . .	—	—	—	1	1	450	—	—	—	—	—	—	1	1	450	—	—	—	—	1
Уѣздъ его . . . . .	8	9	537	15	23	1535	30	30	7498	9	10	1835	62	72	11405	2	—	20	—	40
г. Мариинскъ . . . . .	2	2	1031	—	—	—	1	1	1800	1	1	3500	4	4	6331	—	—	3	—	1
Уѣздъ его . . . . .	28	43	9878	14	38	4126	24	69	23875	11	77	29173	77	227	67052	неи	зв	ѣс	тн	о.
г. Барнаулъ . . . . .	2	2	300	1	—	15	—	—	—	2	2	1045	5	4	1360	4	—	—	—	1
Уѣздъ его . . . . .	287	318	39078	51	51	1648	78	538	207755	103	101	3049	519	1008	251530	34	5	335	—	145
г. Бійскъ . . . . .	1	1	700	1	1	2000	1	—	2000	—	—	—	3	2	4700	—	1	1	—	1
Уѣздъ его . . . . .	15	15	1300	36	36	2810	30	30	4430	34	34	2115	115	115	10655	—	6	35	—	75
г. Кузнецкъ . . . . .	1	1	600	—	—	—	—	—	—	—	—	—	1	1	600	1	—	—	—	—
Уѣздъ его . . . . .	88	88	706	34	34	276	29	29	2523	38	38	999	189	189	4504	2	14	48	—	125
Безуѣздный городъ Колывань . . . . .	1	1	10	4	4	333	3	3	350	—	—	—	8	8	693	1	2	3	—	2
Змѣиногорскій уѣздъ . . . . .	14	16	3586	13	27	4560	9	14	933	14	13	2173	50	70	11252	7	5	27	—	11
<b>Всего въ городахъ . . . . .</b>	<b>25</b>	<b>13</b>	<b>22356</b>	<b>21</b>	<b>38</b>	<b>95348</b>	<b>25</b>	<b>13</b>	<b>68100</b>	<b>16</b>	<b>4</b>	<b>17045</b>	<b>87</b>	<b>68</b>	<b>202849</b>	<b>22</b>	<b>12</b>	<b>31</b>	<b>—</b>	<b>18</b>
<b>Всего въ уѣздахъ . . . . .</b>	<b>482</b>	<b>534</b>	<b>64498</b>	<b>206</b>	<b>291</b>	<b>43016</b>	<b>227</b>	<b>767</b>	<b>277110</b>	<b>242</b>	<b>307</b>	<b>51034</b>	<b>1157</b>	<b>1899</b>	<b>435658</b>	<b>53</b>	<b>44</b>	<b>519</b>	<b>1</b>	<b>474</b>
<b>Итого по всей губерніи . . . . .</b>	<b>507</b>	<b>547</b>	<b>86854</b>	<b>227</b>	<b>329</b>	<b>138364</b>	<b>252</b>	<b>780</b>	<b>345210</b>	<b>258</b>	<b>311</b>	<b>68079</b>	<b>1244</b>	<b>1967</b>	<b>638507</b>	<b>75</b>	<b>56</b>	<b>553</b>	<b>1</b>	<b>493</b>

## ВѢДОМОСТЬ

объ устройствѣ пожарной части въ городахъ Томской губерніи.

За 1901 годъ.

Наименованіе городовъ . .	Число пожар- ной команды.	Число лоша- дей.	Число бочекъ.	Число машинъ.	СУММА содержанія .	
					Рубли.	Коп.
Губернскій гор. Томскъ . .	89	90	30	16	35837	23
Уѣздные: гор. Каинскъ . . .	7	8	6	6	2960	74
„ „ Маринскъ .	10	10	5	5	2948	8
„ „ Барнаулъ . .	47	60	40	19	11214	—
„ „ Бійскъ . . . .	26	28	11	7	5878	41
„ „ Кузнецкъ . .	10	9	3	3	1628	—
Безуѣздный гор. Колывань	11	20	8	4	2323	72
Заштатный гор. Нарымъ . .	5	5	3	2	354	26
ИТОГО . . . .	205	230	106	62	63144	44

# ВѢДОМОСТЬ

о числѣ насильственныхъ и случайныхъ смертей въ Томской губ.

За 1901 годъ.

ГОРОДА и УЪЗДЫ.

	Повѣсилось.	Зарѣзано.	Застрѣлано.	Утопилось.	Отравилось.	ВСЕГО.	Задумано.	Зарѣзано.	Застрѣлено.	Отравлено.	Убито другими способами.	ВСЕГО.	Убито громомъ.	Забавлено улавливающимъ съ высоты камнемъ.	Умерло отъ пьянства.	Сгорѣло.	Умерло отъ угара.	Замерзло.	Утоплено.	Умерло отъ другихъ случайностей.	ВСЕГО.	Всего насильственныхъ и случайныхъ смертей.
Г. Томскъ . . . . .	6	1	7	—	6	20	1	6	—	—	8	15	—	—	8	1	—	—	10	17	36	71
Уѣздъ его . . . . .	—	2	2	—	—	4	1	2	1	—	11	51	—	1	6	2	1	2	6	4	22	41
Г. Каинскъ . . . . .	—	—	—	—	—	—	—	—	—	—	2	2	—	—	2	—	—	1	7	4	14	16
Уѣздъ его . . . . .	4	—	—	—	—	4	2	3	2	—	11	18	1	—	4	1	—	8	18	15	47	69
Г. Мариинскъ . . . . .	—	—	1	—	—	1	—	—	—	—	4	4	—	1	2	—	—	—	4	1	8	13
Уѣздъ его . . . . .	1	—	2	2	—	5	1	5	2	—	11	19	—	—	3	8	—	—	13	20	44	68
Г. Барнаулъ . . . . .	5	—	2	—	—	7	—	—	—	—	7	7	1	—	—	—	—	—	6	11	18	32
Уѣздъ его . . . . .	9	1	5	3	—	18	2	6	1	—	53	62	—	—	—	—	3	13	33	71	120	200
Г. Кузнецкъ . . . . .	—	—	—	—	—	—	—	1	—	—	—	1	—	—	—	—	—	—	—	5	5	6
Уѣздъ его . . . . .	2	1	—	—	—	3	1	7	—	—	10	18	5	1	7	—	—	6	7	4	30	51
Г. Бійскъ . . . . .	—	—	—	—	—	—	—	3	—	—	4	7	—	—	5	—	—	2	2	1	10	17
Уѣздъ его . . . . .	2	2	2	—	—	6	1	2	2	—	26	31	—	4	4	4	—	2	7	19	40	77
Г. Колывань . . . . .	—	—	—	—	—	—	—	—	—	—	—	—	—	—	—	—	—	—	2	6	8	8
Змѣиногорекій уѣздъ . . . . .	—	—	1	—	2	3	—	—	—	—	8	8	—	—	—	—	—	—	25	54	79	90
По городамъ . . . . .	11	1	10	—	6	28	1	10	—	—	25	36	1	1	17	1	—	3	31	45	99	163
Уѣздамъ . . . . .	18	6	12	5	2	43	8	25	8	—	130	171	6	6	24	15	4	31	109	187	382	596
ВСЕГО . . . . .	29	7	22	5	8	71	9	35	8	—	155	207	7	7	41	16	4	34	140	232	481	759

# ВѢДОМОСТЬ

о числѣ учебныхъ заведеній и учащихся въ Томской губерніи.

За 1901 годъ.

Название учебных заведений,	Въ Томскѣ.			въ уѣздныхъ городъ, безъуѣздномъ г. Колывани и заштатн. г. Нарымѣ.		Въ уѣздахъ.			Всего въ губерніи.				
	Число учебных заведений.	Число учащихся.		Число учебных заведений.	Число учащихся.		Число учебных заведений.	Число учащихся.		Число учебных заведений.	Число учащихся.		
		Муж. п.	Жен. п.		Муж. п.	Жен. п.		Муж. п.	Жен. п.		Муж. п.	Жен. п.	Обоего пола.
ИМПЕРАТОРСКІЙ Томскій Университетъ . . . . .	1	547	—	—	—	—	—	—	—	1	547	—	547
Технологическій Институтъ ИМПЕРАТОРА НИКОЛАЯ II . . . . .	1	377	—	—	—	—	—	—	—	1	377	—	377
Гимназія Губернская мужская . . . . .	1	532	—	—	—	—	—	—	—	1	532	—	532
„ женскія (въ Томскѣ и Барнауль) . . . . .	1	—	1040	1	—	336	—	—	—	2	—	1376	1376
Реальныя училища (въ Томскѣ и Барнауль) . . . . .	1	197	—	1	241	—	—	—	—	2	438	—	438
Уѣздныя училища (въ Томскѣ, Каинскѣ и Кузнецкѣ) . . . . .	1	323	—	2	165	—	—	—	—	3	388	—	388
Духовная семинарія . . . . .	1	231	—	—	—	—	—	—	—	1	231	—	231
Духовныя училища (въ Томскѣ и Барнауль) . . . . .	1	156	—	1	183	—	—	—	—	2	339	—	339
Катехизаторское училище (въ Бійскѣ) . . . . .	—	—	—	—	—	—	—	—	—	—	—	—	—
Епархіальное женское училище . . . . .	1	—	305	—	—	—	—	—	—	1	—	305	305
Томскій повивальный Институтъ . . . . .	1	—	103	—	—	—	—	—	—	1	—	103	103
Прогимназія женскія (въ Каинскѣ и Бійскѣ) . . . . .	—	—	—	2	—	343	—	—	—	2	—	343	343
Городскія двухклассныя училища (въ Колывани, Барнауль, Маріинскѣ и Бійскѣ—трехклассное) . . . . .	—	—	—	4	725	—	—	—	—	4	725	—	725
Городскія приходскія училища мужскія . . . . .	10	913	—	6	699	—	—	—	—	16	1612	—	1612
„ „ „ женскія . . . . .	10	—	877	6	—	655	—	—	—	16	—	1532	1532
Городскія смѣшанныя (въ Томскѣ, Нарымѣ и Барнауль) . . . . .	3	70	69	4	442	155	—	—	—	7	512	224	736
Воскресныя школы и вечерніе классы . . . . .	5	—	—	2	—	—	6	Свѣдѣній нѣтъ.	—	13	—	—	—
Церковно учительская мужская школа . . . . .	1	153	—	—	—	—	—	—	—	1	153	—	153
Еврейское училище (при немъ субботніе классы) . . . . .	1	90	—	—	—	—	—	—	—	1	90	—	90
Горнозаводскія и юбилейныя училища . . . . .	—	—	—	—	—	—	26	1316	452	26	1316	452	1768
Сельскія училища (первоначальныя для обоого пола) . . . . .	1	45	—	—	—	—	244	9488	3205	245	9533	3205	12738
Казацкія школы въ Бійскомъ и Змѣиномъ уѣздахъ . . . . .	—	—	—	—	—	—	13	400	64	13	400	64	464
Миссіонерскія школы . . . . .	—	—	—	—	—	—	—	—	—	—	—	—	—
Магометанскія училища . . . . .	1	52	—	—	—	—	—	—	—	1	52	—	52
Ветеринарно-Фельдшерская школа . . . . .	1	44	—	—	—	—	—	—	—	1	44	—	44
Повивальная школа . . . . .	1	—	71	—	—	—	—	—	—	1	—	71	71
Пріюты . . . . .	4	124	102	1	—	26	3	33	34	8	157	162	319
Частныя начальныя училища . . . . .	9	441	148	—	—	—	12	188	85	21	629	233	862
Ремесленныя училища . . . . .	2	160	—	—	—	—	—	—	—	2	160	—	160
Желѣзнодорожныя училища М-ва Н. Пр. . . . .	1	70	—	—	—	—	7	558	101	8	628	101	729
Церковно-приходскія школы: второклассныя . . . . .	—	—	—	1	76	—	2	176	21	3	252	21	273
„ „ „ двухклассныя . . . . .	—	—	—	—	—	—	4	349	110	4	349	110	459
„ „ „ одноклассныя . . . . .	7	205	237	15	798	454	218	7410	3410	240	8413	4101	12514
„ „ „ школы грамоты . . . . .	—	—	—	—	51	8	752	18408	6806	753	18455	6614	25069
Домъ трудолюбія при женскомъ монастырѣ . . . . .	1	—	20	—	—	—	—	—	—	—	—	—	20
<b>И Т О Г О . . . . .</b>	<b>68</b>	<b>4630</b>	<b>2972</b>	<b>47</b>	<b>3330</b>	<b>1977</b>	<b>1287</b>	<b>38322</b>	<b>14088</b>	<b>1402</b>	<b>46332</b>	<b>19037</b>	<b>65369</b>

## ВѢДОМОСТЬ

о городскихъ доходахъ и расходахъ въ Томской губерніи.

За 1901 годъ.

Г О Р О Д А.	ДОХОДЫ.		РАСХОДЫ.	
	Рубли.	Коп.	Рубли.	Коп.
Губернскій гор. Томскъ . . . . .	404574	36	404567	37
Уѣздные: гор. Каинскъ . . . . .	15065	69	16051	85
„ „ Мариинскъ . . . . .	23194	77	22680	77
„ „ Барнаулъ . . . . .	85400	—	85400	—
„ „ Бійскъ . . . . .	34313	53	34313	53
„ „ Кузнецкъ . . . . .	10862	—	10857	76
Безуѣздный гор. Колывань . . . . .	26121	62	26121	62
Заштатный гор. Нарымъ . . . . .	5210	5	4226	56
ИТОГО . . . . .	605742		2604219	46

# ВѢДОМОСТЬ

объ исполненіи воинской повинности въ Томской губерніи.

*За 1901 годъ.*

Название уѣздовъ.	Изъ числа лицъ, подлежащихъ призыву.											Въ числѣ принятыхъ на дѣйствительную службу заключается.													По семейному положенію.														
	Внесено въ призывные списки и дополнительные подъ литер. А. и Б.		Определенъ возрастъ по паружному виду.		Назначено по разверсткѣ призывать на службу въ постоянныя войска.		Не явились къ призыву.			Освобождено отъ службы въ постоян. войск. по неспособн. носить оружіе.			Назначена отсрочка.		Отправлено на испытаніе и назначено къ переосвидѣтельствуванію.			Въ счетъ положеннаго по разверсткѣ числа по-вобранцевъ.		Принято на дѣйствительную службу.		Зачислено въ запасъ.		По сословіямъ.		По происхожденію.				По вѣроисповѣданію.					По образованію.			Женатыхъ.	Холостыхъ.
	Строевую.	Нестроевую.	Въ пунктѣ 64 ст. Устава.		По 2 пунктѣ 64 ст. Устава.		По 3 пунктѣ 64 ст. Устава.		Грамотныхъ.		Женатыхъ.		Холостыхъ.																										
Томскій . . .	2266	16	554	44	71	164	4	543	6	4	541	12	536	7	—	6	4	536	—	7	6	4	4	13	53	59	132	—											
Барнаульскій . .	6588	572	2019	138	290	94	97	1988	31	—	2007	12	2006	12	—	—	1	1949	67	2	—	1	1	1	91	506	872	—											
Бійскій . . .	2711	325	843	64	149	37	12	826	6	11	832	11	841	—	2	—	—	795	48	—	—	—	6	31	183	491	—												
Кузнецкій . . .	1300	17	350	9	134	63	46	341	9	—	348	2	350	—	—	—	—	348	2	—	—	—	—	13	54	119	—												
Каинскій . . .	2038	58	535	63	98	63	7	526	9	—	535	—	517	4	4	9	1	516	5	4	9	1	—	1	23	107	202	—											
Маріинскій . . .	1840	5	534	39	85	158	19	529	5	—	530	4	509	6	—	9	10	505	4	6	9	10	—	—	33	145	229	—											
Змѣвиногорскій .	2404	387	692	37	84	154	7	681	9	2	690	2	692	—	—	—	—	622	70	—	—	—	4	17	182	340	—												
Итого . . .	19147	1380	5527	394	911	733	192	5434	75	17	5483	43	5451	29	6	24	16	5271	196	19	24	16	5	25	261	1236	2385	—											

# СВѢДѢНІЕ

о движеніи корреспонденціи по почтовымъ и почтово-телеграф-  
нымъ учрежденіямъ Томской губерніи

за 1901 годъ.

