

A. 911.

80



ОБЗОРЪ
СЕМИПАЛАТИНСКОЙ ОБЛАСТИ

за 1900 годъ.



СЕМИПАЛАТИНСКЪ
Тип. Семипалатин. Обл. Правл.

1901.

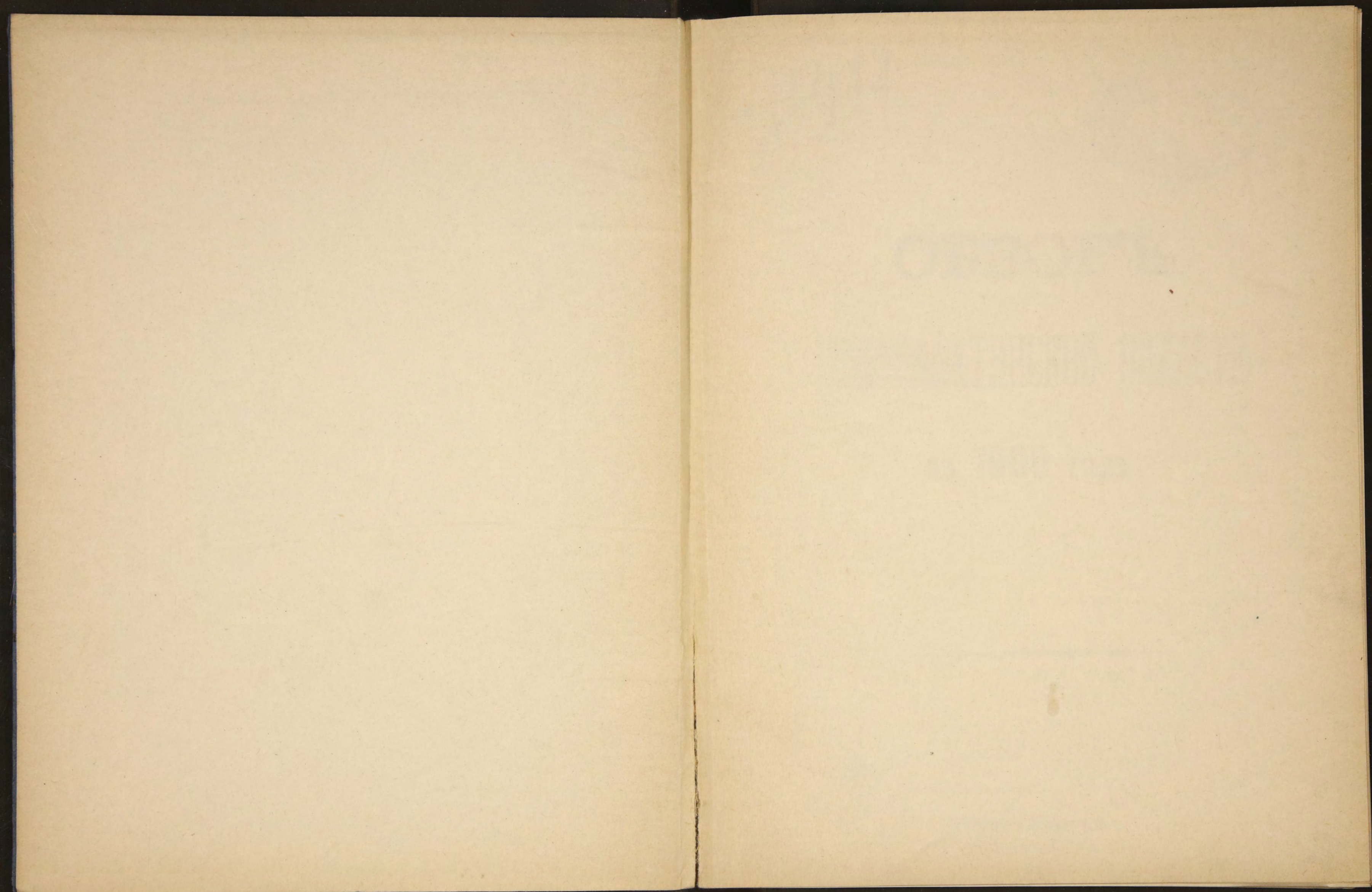

8911



ОБЗОРЪ СЕМИПАЛАТИНСКОЙ ОБЛАСТИ

за 1900 годъ.

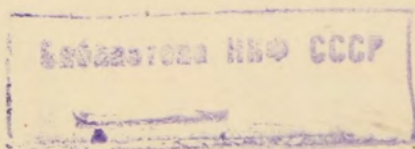

СЕМИПАЛАТИНСКЪ
Тип. Семипалатин. Обл. Правл.

1901.

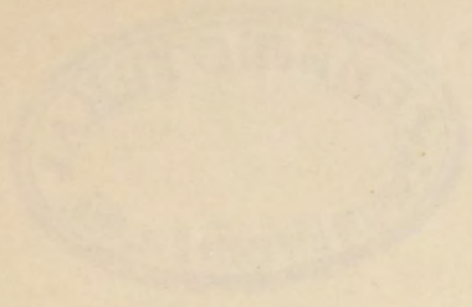

Handwritten marks and a small blue arrow pointing left at the top right of the page.

ОБЗОРЪ

СЕМНАДЦАТИНА СРОКЪ

39 1900 годъ.

82708

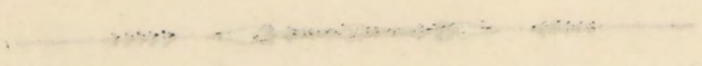

СЕМНАДЦАТИНА СРОКЪ
The Central Library of the State

Замѣченныя опечатки.

Стр.	Строка снизу.	Напечатано.	Слѣдуетъ.
29	18	по цѣнѣ 4 р. 7 к. за пудъ.	по цѣнѣ 4—7 к. за пудъ.
29	1	цѣна соли 5 р. 15 к.	цѣна соли 5—15 к.

I. Пространство и населеніе.

Семипалатинская область занимает площадь въ 442245,2 кв. верстъ и въ административномъ отношеніи дѣлится на пять уѣздовъ: Семипалатинскій, Павлодарскій, Каркаралинскій, Устькаменогорскій и Зайсанскій. Данныя о пространствѣ этихъ уѣздовъ приведены въ слѣдующей таблицѣ:

См. вѣдомости о числѣ населенія по сословіямъ и вѣроисповѣданіямъ.

НАИМЕНОВАНИЕ УѢЗДОВЪ.	Величина суши въ кв. в.	Величина значи- тельныхъ внут- реннихъ водъ въ кв. в.	Вся площадь въ кв. в.
Семипалатинскій .	63681.9	1105.0	64786.9
Павлодарскій . .	101020.2	2768.0	103788.2
Каркаралинскій . .	174333.5	8097.1	182430.6
Устькаменогорскій .	41444.7	43.0	41487.7
Зайсанскій . . .	47403.6	2348.2	49751.8
Во всей области .	427883.9	14361.3	442245.2

По административно-полицейскимъ свѣдѣніямъ, населеніе Семипалатинской области, къ концу 1900 года, равнялось 686053 д. об. п., въ томъ числѣ м. 374651 и ж. 311402.

По *уздамъ* (со включеніемъ городовъ) это населеніе распре- дѣляется такъ:

	м. п.	ж. п.	об. п.
въ Семипалатинскомъ — —	88014	76313	164327
« Павлодарскомъ — —	86413	73854	160267

« Устькаменогорскомъ	—	57219	47982	105201
« Каркаралинскомъ	—	87674	70781	158455
« Зайсанскомъ	—	55331	42472	97803
		<hr/>	<hr/>	<hr/>
		374651	311402	686053

Городское население равняется 47305 д. об. п., т. е. составляет 7% всего населения области. Въ томъ числѣ:

			м. п.	ж. п.	об. п.
въ Семипалатинскѣ	—	—	13113	11836	24949
« Павлодарѣ	—	—	3420	2995	6415
« Устькаменогорскѣ	—	—	4747	4710	9457
« Каркаралинскѣ	—	—	1256	1073	2329
« Зайсанѣ	—	—	2440	957	3397
« Кокпектахъ	—	—	419	339	758
			<hr/>	<hr/>	<hr/>
			25395	21910	47305

Въ число городского населенія включены жители (1092 д. об. п.) мелкихъ населенныхъ пунктовъ (заводы и т. п.) на городскихъ земляхъ, но не включено населеніе пригородныхъ станицъ. Если послѣднія отнести къ городамъ, а въ Семипалатинску, кромѣ того, Семипалатинскую Зарѣчную слободку, численность городского населенія выразится въ слѣдующихъ цифрахъ:

			м. п.	ж. п.	об. п.
въ Семипалатинскѣ	—	—	16429	14804	31233
« Павлодарѣ	—	—	3968	3548	7516
« Устькаменогорскѣ	—	—	5043	5010	10053
« Каркаралинскѣ	—	—	1793	1584	3377
« Зайсанѣ	—	—	2618	1116	3734
« Кокпектахъ	—	—	1586	1247	2833
			<hr/>	<hr/>	<hr/>
			31437	27309	58746

Сословныя группы, изъ которыхъ состоитъ населеніе области, не считая приписанныхъ къ волостямъ киргизъ, слѣдующія:

				д. об. п.
духовенство православное (съ женами и дѣтьми)	—	—	—	349
дворяне и чиновники	—	—	—	1368
потом. и личн. почетные граждане	—	—	—	199
купцы	—	—	—	1314
мѣщане	—	—	—	33349
крестьяне(*)	—	—	—	20013

(*) Въ числѣ крестьянъ указаны крещеные киргизы (156 д. об. п.), приписанные къ Преображенскому поселку въ Устькаменогорскомъ уѣздѣ.

казаки	—	—	—	—	—	33344
состоящіе на дѣйствительной службѣ офицеры и ниж-						
ніе чины регуляр. войска съ женами и дѣтьми	—	—	—	—	—	2257
иностранные подданные	—	—	—	—	—	85
прочіе	—	—	—	—	—	2074

Наибольшей неточностью отличаются данныя о численности *киргизскаго населенія*. По свѣдѣніямъ, доставленнымъ волостными управителями, къ концу отчетнаго года киргизъ (съ чалаказаками), приписанныхъ къ волостямъ, было 591701 д. об. п., въ томъ числѣ 325421 м. и 266280 ж. По тѣмъ же свѣдѣніямъ, эти киргизы имѣли зимнее пребываніе:

	ПРИПИСАННЫЕ КЪ ВОЛОСТЯМЪ УѢЗДОВЪ.					ВСЕГО.
	Семипала- тинскаго.	Павлодар- скаго.	Каркара- линскаго.	Устькаме- нотгорскаго	Зайсан- скаго.	
Въ предѣлахъ своихъ волостей — —	87535	85181	149546	72278	83464	478004
„ чужихъ киргизскихъ во- лостей — — — —	1522	2073	930	986	1829	7340
На казачьихъ земляхъ — — — —	13804	44105	1586	1768	404	61667
Въ городахъ, крестьянскихъ и проч. (кромѣ казачьихъ) селеніяхъ Семипала- тинской области — — — —	4215	1626	2811	872	352	9876
Въ Бельгагачской, Ремовской и др. сте- пяхъ Кабинета Его Величества и въ раз- ныхъ селеніяхъ Томской губерніи (*) —	13265	9687	1284	2216	17	26469
Въ прочихъ губерніяхъ и областяхъ —	256	1484	672	13	35	2460
Въ Китаѣ — — — —	—	—	—	606	5279	5885
И Т О Г О — — —	120597	144156	156829	78739	91380	591701

Приведенныя данныя не совпадаютъ со свѣдѣніями о наличномъ киргизскомъ населеніи въ волостей, собранными по мѣсту жи- тельства этихъ киргизъ. А именно, по свѣдѣніямъ городской по- лиціи, казачьихъ атамановъ и проч., къ концу отчетнаго года проживало киргизъ:

(*) Одна изъ киргизскихъ волостей, Бельгагачская, входя въ административномъ отноше- нии въ составъ Семипалатинскаго уѣзда, земли въ немъ не имѣетъ и приписанные къ ней киргизы (10035 д. об. п.) живутъ большей частью на арендуемыхъ земляхъ въ разбитомъ и не разбитомъ на участки районахъ Бельгагачской степи и въ Ремовской степи, принадле- жащихъ Кабинету Его Величества (8257 д. об. п.).

	Откочевываю- щихъ лѣтомъ въ волости.	Не откоче- ывающихъ.	В С Е Г О .
На казачьихъ земляхъ: въ Семипалат. уѣздѣ .	12553	8143	20696
Павлодарскомъ .	40098	1613	41711
Устькаменогорскомъ .	710	648	1358
Зайсанскомъ .	48	339	387
Каркаралинскомъ .	1794	308	2102
<hr/>			
И Т О Г О .	55203	11051	66254
Въ городахъ: Семипалатинскѣ .	—	4859	4859
Павлодарѣ .	—	704	704
Устькаменогорскѣ .	—	574	574
Зайсанѣ .	—	819	819
Кокпектахъ .	—	263	263
Каркаралинскѣ .	—	1712	1712
Въ крестьянскихъ селеніяхъ Алек- сандровской волости Семип. уѣзда .	741	179	920
Въ переселен. пос. Устькамен. у.	—	23	23
Въ Семипал. Зарѣчной слободкѣ .	—	3582	3582
<hr/>			
ИТОГО въ городахъ, крестьян- скихъ и проч. (кромѣ казачьихъ) селеніяхъ Семипал. области .	741	12715	13456

Надо предположить, что послѣднія свѣдѣнія отличаются большей точностью, чѣмъ доставленныя волостными управителями свѣдѣнія о распредѣленіи киргизъ по мѣсту ихъ зимняго пребыванія. Какъ видно изъ сопоставленія тѣхъ и другихъ свѣдѣній, особой противорѣчивостью отличаются данныя по Семипалатинскому уѣзду. Такъ какъ трудно рѣшить, ошибочно-ли показано волостными управителями число киргизъ, живущихъ внѣ своихъ волостей, или, наоборотъ, ошибка заключается въ свѣдѣніяхъ городской полиціи, станичныхъ атамановъ и др. не киргизскихъ административно-полицейскихъ органовъ, то выше при опредѣленіи числа населенія

области и уѣздовъ, было взято не наличное, а все приписное киргизское население (*).

О численности послѣдняго приблизительно можно судить еще по числу кибитокъ (**).

	Число кибитокъ по переучету на трехлѣтне съ 1899 по 1902 г.	Число кибитокъ къ концу 1900 г. по свѣдѣнїямъ волостныхъ управителей.
Въ Семипалатинскомъ уѣздѣ.	23526	23585
Павлодарскомъ	24485	24513
Каркаралинскомъ	33170	33153
Устькаменогорскомъ	17423	17451
Зайсанскомъ	23659	23663
ВСЕГО	122263	122365

По *вѣроисповѣданію* население Семипалатинской области дѣлится:

на православныхъ	—	—	82320
единовѣрцевъ	—	—	291
раскольниковъ и сектантовъ	—	—	1209
католиковъ —	—	—	320
протестантовъ	—	—	29
магометанъ	—	—	601576
евреевъ	—	—	308
			686053

Наконецъ, по *національности* население области приблизительно состоитъ:

Изъ русскихъ (со включеніемъ небольшого числа крещеныхъ инородцевъ)	—	—	83820
Киргизъ, татаръ и сартовъ	—	—	601576
Прочихъ	—	—	657
			686053

(*) Надо, кромѣ того, замѣтить, что о числѣ киргизъ, зимующихъ въ Бельгагачской и др. степяхъ Кабинета Его Величества и въ разныхъ селенїяхъ Томской губерніи, нѣтъ провѣрочныхъ (т. е. полученныхъ помимо волостныхъ управителей) свѣдѣній, за исключеніемъ только части Бельгагачской степи, разбитой на участки (Бельгагачское Приставство). Разумѣется, нѣтъ такихъ провѣрочныхъ свѣдѣній и о числѣ киргизъ Семипалатинской области, живущихъ въ Китаѣ и разныхъ областяхъ и губерніяхъ, кромѣ Томской.

(**) Кибитка можетъ быть опредѣлена какъ киргизское хозяйство, обложенное казеннымъ и земскимъ сборами. Въ сравнительно очень рѣдкихъ случаяхъ (у наиболѣе богатыхъ киргизъ) хозяйство принимается за двѣ и даже болѣе кибитки. Также крайне не часты случаи и полного освобожденія хозяйствъ отъ всякихъ сборовъ.

II. Экономическая жизнь области.

Земледѣліе.

См. вѣдомость
о посѣвѣ и
сборѣ хлѣ-
бовъ.

Въ отчетномъ году въ Семипалатинской области, какъ во многихъ другихъ мѣстностяхъ Западной Сибири и Стенного края, былъ полный неурожай хлѣбовъ. Судя по выводамъ, сдѣланнымъ изъ свѣдѣній о посѣвѣ и сборѣ хлѣбовъ, собранныхъ административно-полицейскими органами, урожайность отдѣльных хлѣбовъ, преимущественно засѣваемыхъ въ области, въ среднемъ была слѣдующая:

	Урожай «самъ»		
	въ 1900 г.	въ 1899 г.	въ 1898 г.
озимой ржи	— 1.6	4.7	5.8
яровой ржи	— 1.7	4.3	7.4
яровой пшеницы	— 1.4	4.9	7.3
овса	— 1.7	5.8	6.9
ячменя	— 2.4	5.6	5.4
проса	— 7.0	15.2	22.5

Урожай картофеля, посадкой котораго занимается исключительно осѣдлое населеніе, былъ также ниже (3.2), чѣмъ въ предыдущіе годы (5.9 въ 1899 г. и 6.9 въ 1898 г.).

Урожай въ отдѣльных уѣздахъ области былъ слѣдующій:

	Урожай «самъ».					
	Въ Семи- палат. уѣздѣ.	Бельгагач- скомъ пристав- ствѣ	Павлодар- скомъ	Устька- мено- гореккомъ.	Зайсан- скомъ.	Каркара- линскомъ.
ржи озимой	— 0.0	0.8	—	1.1	3.5	—
ржи яровой	— 0.8	0.9	1.3	4.0	3.0	1.0
пшеницы яровой	0.5	0.8	1.5	2.0	3.4	2.4
овса	— 0.4	1.3	1.7	2.2	3.4	2.1

ячменя	—	0.9	1.7	1.2	2.4	3.6	—
проса	--	2.0	8.3	5.3	6.9	15.1	21.4
картофеля	—	2.4	4.1	3.1	4.4	3.2	0.7

Какъ видно изъ этихъ данныхъ, наиболѣе пострадали отъ неурожая уѣзды Семипалатинскій (съ Бельгагачскимъ приставствомъ) и Павлодарскій, наименѣе - Зайсанскій. Вообще, условія отчетнаго года для земледѣлія были въ высшей степени неблагоприятны. Весна повсюду была холодная, съ заморозками въ горныхъ мѣстностяхъ. Дожди перенадали только въ маѣ, а затѣмъ началась абсолютная засуха съ небывалами жарами и сильными вѣтрами, которая и продолжалась почти до половины августа. Не особенно хорошо взшедшіе хлѣба выгорѣли и начавшіеся въ августѣ дожди не могли уже ихъ поправить.

Меиѣе, конечно, должны были пострадать отъ засухи тѣ мѣстности области, гдѣ существуетъ искусственное орошеніе полей. Впрочемъ и здѣсь, благодаря засухѣ, воды въ арыкахъ (оросительныя каналы) было мало и поливъ полей былъ произведенъ не въ достаточной мѣрѣ. Къ числу такихъ мѣстностей съ искусственнымъ орошеніемъ полей относятся, преимущественно, уѣзды: Зайсанскій, отчасти Устькаменогорскій и Баркаралинскій. Здѣсь урожаи хлѣбовъ, несмотря на одинаковую засуху, въ среднемъ были, всетаки, значительно лучше, чѣмъ въ прочихъ уѣздахъ области, гдѣ искусственное орошеніе развито мало.

Саранча причинила вредъ хлѣбамъ только въ нѣкоторыхъ мѣстностяхъ Зайсанскаго уѣзда, гдѣ она, по обычаю, истреблялась посредствомъ вытаптыванія лошадьми, сожиганія, загона въ каналы и т. п.

Такъ же низокъ былъ урожай и на прилегающихъ къ Семипалатинской области степяхъ Томской губерніи, гдѣ населеніемъ области арендуется подъ посѣвъ хлѣбовъ, не считая разбитаго на участки района Бельгагачской степи (Бельгагачское приставство), около 9 т. дес. На этихъ земляхъ урожай, въ среднемъ, былъ слѣдующій: яровой ржи—0.2, яровой пшеницы—3.2, овса—4.6, ячменя—1.5, проса—13.2 и картофеля—1.7 (*).

О размѣрахъ посѣва и сбора хлѣбовъ у населенія Семипалатинской области въ отчетномъ году можно судить на основаніи слѣдующихъ данныхъ.

(*) Въ Томской губерніи земля подъ посѣвъ арендуется преимущественно киргизами. Послѣдніе живутъ тамъ или скученно въ извѣстныхъ мѣстахъ (Коростелевская, Ремовская, Кулундинская и др. степи) или небольшими группами по разнымъ поселкамъ томскихъ крестьянъ. Свѣдѣнія о такихъ киргизахъ собираются черезъ управителей волостей, къ которымъ они приписаны, и потому не могутъ отличаться особой точностью.

	П О С Ъ Я Н О.							
	Въ предѣлахъ Семипалатинской обл. (безъ Бельгагача).		Въ разбитомъ на участки районѣ Бельгагачской степи.		На земляхъ Томской губернии.		ВСЕГО.	
	Пуд.	Казен. дес.	Пуд.	Казен. дес.	Пуд.	Казен. дес.	Пуд.	Казен. дес.
Ржи озимой - -	4225	551	150	30	—	—	4375	58
„ яровой - -	12925	2467	3702	710	552	129	17179	3306
Пшеницы озимой - -	70	8	—	—	—	—	70	8
„ яровой - -	234627	40059	114470	21562	29308	5569	378405	67190
Овса - - -	116261	14722	62041	10189	16378	2320	194680	27231
Ячменя - - -	17277	2069	1020	188	425	48	18722	2305
Проса - - -	13550	11634	163	160	989	760	14702	12554
Гречихи - - -	49	11	—	—	—	—	49	11
Полбы - - -	521	92	19	3	—	—	540	95
Картофеля - - -	35650	1061	475	27	70	2	36195	1090
		72674		32869		8828		114371

	Собрано пудовъ.			
	Въ предѣлахъ области безъ Бальгагача.	Въ разбитомъ на участки районѣ Бельгагачской степи.	На земляхъ Томской губ.	ВСЕГО
Ржи озимой - -	7038	120	—	7158
« яровой - -	24812	3420	129	28361
Пшеницы озимой - -	21	—	—	21
« яровой - -	397688	93991	93763	585442
Овса - - -	225735	78471	75077	379283
Ячменя - - -	41969	1770	657	44396
Проса - - -	95293	1345	13080	109718
Гречихи - - -	25	—	—	25
Полбы - - -	251	8	—	259
Картофеля - - -	112000	1950	120	114070

Въ среднемъ, населеніемъ области въ отчетномъ году на 1 дес. съялось: ржи озимой 7.5 пуд., яровой 5.2, пшеницы озимой 8 8, яровой 5.6, овса 7 2, ячменя 8.1, проса 1.2, гречихи 4.5, полбы 5.7 и картофеля 33.2.

По сравненію съ 1899 г. площадь посѣва въ 1900 г. уменьшилась на 22912 дес., чего и надо было ожидать въ виду низкаго урожая хлѣбовъ въ 1899 г.

Изъ числа засѣянныхъ десятинъ было:

	У русскихъ и проч. кромѣ киргизъ.				У киргизъ.			
	Въ предѣлахъ области (безъ Бельгача)	Въ разитомъ на участки районъ Бельгачской степи.	На земляхъ Томской губернии.	В С Е Г О.	Въ предѣлахъ области (безъ Бельгача).	Въ разбитомъ на участки районъ Бельгачской степи.	На земляхъ Томской губернии.	В С Е Г О.
Ржи озимой -	549	30	—	579	2	—	—	2
« яровой -	2252	640	24	2916	215	70	105	390
Пшеницы озимой -	8	—	—	8	—	—	—	—
« яровой -	21626	16732	2534	40892	18433	4830	3035	26298
Овса -	6097	7681	505	14283	8625	2508	1815	12948
Ячменя -	876	188	1	1065	1193	—	47	1240
Проса -	1896	159	28	2083	9738	1	732	10471
Гречихи -	11	—	—	11	—	—	—	—
Полбы -	92	3	—	95	—	—	—	—
Картофеля -	1061	27	2	1090	—	—	—	—
	34468	25460	3094	63022	38206	7409	5734	51349

Какъ видно изъ приведенныхъ данныхъ, земледѣліе на арендованныхъ земляхъ имѣеть въ Семипалатинской области широкое развитіе. Главнымъ центромъ такого земледѣлія служитъ разбитый на участки районъ Бельгачской степи, который, составляя собственность Кабинета Его Величества, въ административномъ отношеніи, подъ именемъ Бельгачскаго приставства, входитъ въ составъ Семипалатинскаго уѣзда.

Бельгагачская степь представляет собой плоскую равнину, покрытую довольно толстымъ слоемъ чернозема, съ примѣсью мелкаго песка и глины. Кругомъ, на громадномъ пространствѣ въ десятки верстъ, часто нѣтъ ни одной рѣчки; ни одного ключика. Подземныя, болѣе или менѣе обильныя, скопленія воды залегаютъ, въ большинствѣ случаевъ, такъ глубоко, что устраивать колодцы нѣтъ возможности. Это обстоятельство привело къ устройству такъ наз. снѣжниковъ, изъ которыхъ во время лѣта получается вода какъ для питья людей и скота, такъ и для поливки огородовъ.

Южная половина Бельгагачской степи раздѣлена н^о 17 кварталовъ, съ 3131 участкомъ, и заключаетъ въ себѣ 157173 дес. Участки сдаются въ аренду на 3, 6 и 9 лѣтъ за плату отъ 20 до 30 руб. въ годъ.

По свѣдѣнiямъ Алтайской администраціи, въ 1900 г. находилось въ арендѣ, по договорамъ, 2121 участокъ съ площадью въ 105721 дес., въ томъ числѣ были сданы исключительно подъ выгонъ 225 участковъ мѣрою въ 11315 дес. (*). Участки юридически были арендованы 1247 лицами, въ числѣ которыхъ было: мѣщанъ и отставныхъ и запасныхъ солдатъ (преимущественно изъ г. Семипалатинска) 514, киргизъ 467(**), казаковъ 116, крестьянъ 111, купцовъ 22, чиновниковъ и разночинцевъ 17. Фактически въ арендѣ участвуетъ гораздо больше лицъ, такъ какъ многіе участки, будучи записаны на имя одного лица, какъ арендатора, на самомъ дѣлѣ арендуются компаниями. По свѣдѣнiямъ, собраннымъ административно-полицейскими органами Семипалатинской области, земледѣіемъ въ разбитомъ на участки районѣ Бельгагачской степи, кромѣ живущихъ тамъ лицъ, занимаются жители г. Семипалатинска, Семипалатинской Зарѣчной слободки, казачьихъ поселковъ: Семипалатинскаго, Старо-Семипалатинскаго, Озернаго, Бѣлокаменскаго, Стеклянскаго, Глуховскаго. отчасти крестьяне Александровской волости и проч. Выше приведенныя данныя о посѣвѣ и сборѣ хлѣбовъ въ разбитомъ на участки районѣ Бельгагачской степи были основаны именно на упомянутыхъ свѣдѣнiяхъ, собранныхъ административно-полицейскими органами тѣхъ мѣстностей, гдѣ имѣютъ постоянное жительство бельгагачскіе арендаторы. Для провѣрки важно сопоставить эти данныя со свѣдѣнiями о посѣвѣ и сборѣ хлѣбовъ въ 1900 г. въ разбитомъ на участки районѣ Бельгагачской степи, доставленными въ Статистическій комитетъ Алтайской администраціей.

(*) Кромѣ того, на одинъ 1900 г. было сдано въ аренду 1630 дес. подъ выгонъ, 59^{1/2} дес. степныхъ покосовъ и 134 дес. заливнаго бельгагачскаго луга. Послѣдній сдавался съ торговъ по 1 р. 20 к. за дес.

(**) Изъ общаго числа 105721 дес., находившихся въ арендѣ, киргизами арендовалось 31807 дес. съ арендной платой въ суммѣ 14863 р. 70 к. Кромѣ того, изъ числа угодій, отданныхъ въ аренду на одинъ 1900 г., киргизами же арендовалось 500 дес. выгона за 100 р.

	По свѣдѣніямъ администра- тивно-полицейскихъ органовъ Семипалатинской области.				По свѣдѣніямъ Алтайской администраціи.			
	Посѣяно.		Собра- но	Урожай самъ	Посѣяно.		Собра- но	Урожай самъ
	Пуд.	каз. дес.	Пуд.		Пуд.	Каз. дес.	Пуд.	
Ржи озимой - -	150	30	120	0.8	126	18	11	0.1
« яровой - -	3702	710	3420	0.9	1300	260	330	0.3
Пшеницы яровой -	114470	21562	93991	0.8	83500	16700	34235	0.4
Овса - - -	62041	10189	78471	1.3	53700	8950	10098	0.2
Ячменя - - -	1020	188	1770	1.7	200	25	50	0.3
Проса - - -	163	160	1345	8.3	240	240	1116	4.7
Полбы - - -	19	3	8	0.4	96	16	40	0.4
Картофеля - - -	475	27	1950	4.1	?	?	?	
Гороха и проч. -	?	?	?			15		
			32869			26224		

Такимъ образомъ, судя по свѣдѣніямъ Алтайской администраціи, урожай хлѣбовъ на Бельгагачѣ былъ еще ниже, чѣмъ можно было заключить изъ данныхъ, собранныхъ административно-полицейскими органами Семипалатинской области. Площадь посѣва на Бельгагачѣ послѣдними показана нѣсколько больше, чѣмъ первой.

На Бельгагачской степи принята переложная система хозяйства, при которой поднятая земля засѣвается въ теченіи 3 -- 6 лѣтъ ежегодно яровыми хлѣбами, пока не станетъ заростать сорными травами; затѣмъ оставляется въ залежи 3—10 лѣтъ, до новаго подъема. Сѣется преимущественно яровая пшеница и овесъ.

Въ неразбитомъ районѣ Бельгагачской степи и прилегающихъ къ ней Коростелевской, Ремовской и проч. степяхъ Кабинета Его Величества, не разбитыхъ на участки, арендная плата взимается въ слѣдующихъ размѣрахъ: съ юрты и зимовки по 40 к., за годовой выпасъ скота: по 15 к. съ головы крупнаго и по 5 к. мелкаго скота, за покосъ по 40—60 к. и распашку по 60 к. съ десятины.

Въ неразбитомъ на участки районѣ Бельгагачской степи и другихъ степяхъ, входящихъ въ составъ Томской губерніи, земледѣіемъ изъ жителей Семипалатинской области занимаются преимущественно

киргизы изъ разныхъ волостей смежныхъ съ Томской губерніей Устькаменогорскаго, Павлодарскаго и Семипалатинскаго уѣздовъ. Одна изъ такихъ волостей, Бельгагачская, причисленная, въ административномъ отношеніи, къ Семипалатинскому уѣзду, какъ было сказано выше, вовсе не имѣетъ земли въ предѣлахъ области, а круглый годъ арендуетъ землю на Бельгагачъ и въ Коростелевской и Ремовской степяхъ Томской губерніи. По свѣдѣніямъ Алтайской администраціи, киргизъ этой волости проживало въ 1900 г. на указанныхъ мѣстахъ 3668 д. об. п. (705 кв.), которыми и было заареновано 1080 дес. подъ пашни и 305 дес. покосной земли. На пастьбѣ у тѣхъ же киргизъ за поштучную плату числилось 2976 головъ крупнаго и 4046 мелкаго скота.

Кромѣ жителей городовъ, главный контингентъ земледѣльцевъ въ Семипалатинской области, не считая киргизъ, данныя о земледѣліи которыхъ были приведены выше, состоитъ изъ казаковъ, крестьянъ-старожиловъ и переселенцевъ

Населеніемъ казачьихъ поселковъ (казаками и разночинцами, кромѣ киргизъ), судя по сообщеніямъ поселковыхъ атамановъ, было засѣяно казенныхъ десятинъ:

Въ поселкахъ уѣздовъ.	Число душъ.	На чьихъ земляхъ	Оз. ржи	Яр. ржи.	Оз. пшеницы.	Яр. пшеницы.	Овса.	Ячменя	Проса.	Полбы.	Картофеля	Всего.
Семипалатинскаго	10730	Казачьихъ	35	242	—	5093	1073	3 147	4 326	6923		
		Не казачьихъ	—	132	—	1640	797	— 211	— 5	2785		
		Итого	35	374	—	6733	1870	3 358	4 331	9708		
Устькаменогорскаго	12567	Казачьихъ	276	371	8	3875	1240	590 546	80 225	7211		
		Не казачьихъ	—	—	—	65	5 1 10	— 2	83			
		Итого	276	371	8	3940	1245 591 556	80 227	7294			
Павлодарскаго	10151	Казачьихъ	—	108	—	2407	496	6 127	5 237	3386		
		Не казачьихъ	—	9	—	882	53	— 3	—	947		
		Итого	—	117	—	3289	549	6 130	5 237	4333		

Зайсан- скаго	3100	Казачьихъ	38	70	—	1046	770	32	30	—	41	2027
		Не казачьихъ	54	85	—	161	61	—	—	—	—	361
		Итого	92	155	—	1207	831	32	30	—	41	2388
Каркара- линскаго	780	Казачьихъ	—	—	—	86	—	—	—	—	3	89
		Не казачьихъ	—	—	—	—	—	—	—	—	—	—
		Итого	—	—	—	86	—	—	—	—	3	89
По всей области	37328	Казачьихъ	349	791	8	12507	3579	631	850	89	832	19636
		Не казачьихъ	54	226	—	2748	916	1	224	—	7	4176
		Итого	403	1017	8	15255	4495	632	1074	89	839	23812

Въ среднемъ выводѣ, на 1 д. об. п. приходится десятинъ всего посѣва:

въ казачьихъ поселкахъ Семипалатинскаго у. 0.9 (въ 1899 г. 1.0)

« Устькаменогорскаго у. 0.6 (0.8)

« Павлодарскаго у. 0.4 (0.4)

« Зайсанскаго у. 0.8 (0.7)

« Каркаралинскаго у. 0.1 (0.3)

въ области — 0.6 (0.7)

Благодаря низкому урожаю 1899 года, площадь посѣва уменьшилась, въ общемъ, на 2801 дес. или на 0.1 дес. на душу.

Селенія крестьянъ-старожиловъ составляютъ въ Семипалатинскомъ уѣздѣ особую волость — Александровскую, изъ 3 русскихъ и 2 татарскихъ поселковъ. Переселенческихъ поселковъ въ области 14, въ томъ числѣ въ Семипалатинскомъ уѣздѣ 4 и въ Устькаменогорскомъ 10. Въ послѣднемъ уѣздѣ значительное число переселенцевъ основалось еще на урочищахъ Карашъ и Чубаръ-Кашъ. Населеніемъ всѣхъ этихъ поселковъ (крестьянами и разночинцами, кромѣ киргизъ) была засѣяно въ 1900 г. казенныхъ десятинъ:

Иртышу. Всего подъ бахчами было 1308 дес., съ которыхъ собрано свыше 2 мил. арбузовъ и до 100 тыс. дынь. Урожай тѣхъ и другихъ былъ низкій.

Табакководство развито исключительно среди казаковъ. Разводимый табакъ принадлежитъ къ низшимъ сортамъ и, кромѣ употребленія на мѣстѣ, продается киргизамъ. Въ отчетномъ году, по сообщеніямъ поселковыхъ атамановъ, было посеяно десятинъ и собрано пудовъ табаку:

	Число дес.	Собрано пуд.
въ казачьихъ поселкахъ Семипалатинскаго уѣз.	223	3490
« « Павлодарскаго «	21	1171
« « Устькаменогорскаго	34	1919
	<u>278</u>	<u>6580</u>

Сборъ былъ меньше, чѣмъ въ предыдущемъ году, на 3624 п.

О сборѣ *льна* и *конопли* можно судить на основаніи слѣдующихъ данныхъ:

	Л е н ъ .			К о н о п л я .		
	Засѣяно десятинъ.	Собрано пуд.		Засѣяно десятинъ.	Собрано пуд.	
		Сѣме-ни.	Волокна.		Сѣме-ни.	Волокна.
Въ казачьихъ поселкахъ						
Семипалатинскаго уѣзда —	13	100	—	8	40	—
Устькаменогорскаго « —	225	741	322	124	3497	557
Зайсанскаго уѣзда — —	8	52	69	3	40	40
Въ крестьянскихъ поселкахъ						
Семипалатинскаго уѣзда —	25	68	—	43	102	6
Устькаменогорскаго « —	2	50	—	2	93	—
	<u>273</u>	<u>1011</u>	<u>391</u>	<u>180</u>	<u>3772</u>	<u>603</u>

Свѣдѣнія по крестьянскимъ селеніямъ Устькаменогорскаго уѣзда отличаются крайней неточностью: судя по даннымъ за предыдущій годъ, надо заключить, что посѣвъ льна и конопли въ этихъ селеніяхъ былъ значительно выше показаннаго.

Главными пунктами разведения *подсолнечника* служат окрестности г.г. Устькаменогорска и Семипалатинска и расположенные между этими городами казачьи поселки. Въ отчетномъ году, благодаря засухѣ, сборъ подсолнечнаго сѣмени былъ крайне неудовлетворительный.

Годъ	Семипалатинская казачья станица	Устькаменогорская казачья станица	Всего
1919	31	34	65
1918	21	31	52
1917	21	31	52
1916	21	31	52
1915	21	31	52
1914	21	31	52
1913	21	31	52
1912	21	31	52
1911	21	31	52
1910	21	31	52
1909	21	31	52
1908	21	31	52
1907	21	31	52
1906	21	31	52
1905	21	31	52
1904	21	31	52
1903	21	31	52
1902	21	31	52
1901	21	31	52
1900	21	31	52

Сборъ сѣмени въ казачьихъ поселкахъ производится въ разное время года, въ зависимости отъ погодныхъ условій. Сборъ сѣмени въ казачьихъ поселкахъ производится въ разное время года, въ зависимости отъ погодныхъ условій.

Годъ	Семипалатинская казачья станица		Устькаменогорская казачья станица		Всего
	Семени	Сѣмена	Семени	Сѣмена	
1919	13	100	232	741	365
1918	13	100	232	741	365
1917	13	100	232	741	365
1916	13	100	232	741	365
1915	13	100	232	741	365
1914	13	100	232	741	365
1913	13	100	232	741	365
1912	13	100	232	741	365
1911	13	100	232	741	365
1910	13	100	232	741	365
1909	13	100	232	741	365
1908	13	100	232	741	365
1907	13	100	232	741	365
1906	13	100	232	741	365
1905	13	100	232	741	365
1904	13	100	232	741	365
1903	13	100	232	741	365
1902	13	100	232	741	365
1901	13	100	232	741	365
1900	13	100	232	741	365

Сборъ сѣмени въ казачьихъ поселкахъ производится въ разное время года, въ зависимости отъ погодныхъ условій. Сборъ сѣмени въ казачьихъ поселкахъ производится въ разное время года, въ зависимости отъ погодныхъ условій.

С К О Т О В О Д С Т В О .

См. вѣдомо-
сть о ското-
водствѣ.

Большая часть населенія Семипалатинской области состоитъ изъ кочевниковъ — киргизъ, главное занятіе которыхъ составляетъ скотоводство, вполнѣ обезпечивавшее, до послѣдняго времени, всѣ ихъ несложныя жизненныя потребности.

Киргизское скотоводческое хозяйство построено на самыхъ экстенсивныхъ началахъ. Трудъ человѣка въ этомъ хозяйствѣ сведенъ до минимума. Обыкновенно кочевники мало заготавливаютъ сѣна для прокорма своихъ стадъ и табуновъ, которые пасутся на подножномъ корму почти круглый годъ.

Разумѣется, подобная первобытная система скотоводства возможна только при наличности большихъ земельныхъ пространствъ.

Всякое стѣсненіе въ землепользованіи, отъ какихъ бы оно причинъ не происходило, экспроприаціи ли земель или прироста населенія, неизбѣжно влечетъ за собою или переходъ къ иной, болѣе интенсивной, системѣ скотоводства, съ заготовленіемъ на зиму сѣна и проч., или къ сокращенію скотоводства, съ переходомъ къ земледѣлію.

При описанной системѣ киргизскаго скотоводства, послѣднее находится въ абсолютной зависимости отъ природы, противъ неблагоприятныхъ условій которой кочевникъ ничѣмъ не вооруженъ.

Если поздней осенью или ранней весной выпадетъ дождь, а потомъ наступятъ морозы и мокрый снѣгъ обратится въ ледяную кору (гололедица), тогда скотъ, не имѣя возможности пробить эту кору, начинаетъ падать, за неимѣніемъ корма, а жеребыя кобылы, даже при небольшой гололедицѣ, производятъ массу выкидышей. Хорошо если такая гололедица образуется не сплошь, и возможно перегнать скотъ на другое мѣсто, но что можетъ сдѣлать кочевникъ, когда ледяной корой покроется громадное пространство (это бываетъ), а между тѣмъ ни сѣна, ни возможности купить его вѣтъ? Много вреда приносятъ также глубокіе снѣга и сильныя продолжительныя вѣтры, въ особенности одновременно съ большими морозами. Въ результатъ получается такъ наз. джугъ — настоящій моръ, когда погибаетъ масса скота.

Переходя къ статистикѣ скотоводства, необходимо замѣтить, что данныя о немъ (особенно о киргизскомъ скотоводствѣ) крайне не точны, и есть основаніе полагать, что скотоводство у киргизъ развито, въ количественномъ отношеніи, въ гораздо большей сте-

пени, чѣмъ судя по свѣдѣнiямъ, доставленнымъ волостными управителями и поселковыми атаманами *)

По свѣдѣнiямъ за 1900 годъ всего скота въ Семипалатинской области было:

	У рус- скихъ и проч. кро мѣ киргизъ	У осѣд- лыхъ и ко- чевыхъ киргизъ.	ВСЕГО.
Верблюдовъ — — —	151	55482	55633
Лошадей — — —	62039	567552	629591
Крупнаго рогатаго скота —	58818	343364	402182
Овецъ и козъ — —	45107	1795679	1840786
Свиней — — —	947	—	947

Изъ общаго числа скота у русскихъ и проч., кромѣ киргизъ, приходится на долю:

	Верблю- довъ.	Лошадей.	Крупнаго рогатаго скота	Овецъ и козъ	Свиней.
Жителей казачьихъ поселк.	36	41607	37653	29384	204
Крестьянъ Александровской волости — — —	—	2761	6312	4954	288
Переселенцевъ — — —	6	3264	4336	3730	267

или на 1 д. об. п. приходится:

	Лошадей.	Крупнаго рогатаго скота.	Овецъ и козъ.
Въ казачьихъ поселкахъ —	1.1	1 0	0.8
У крестьянъ—старожиловъ —	0.5	1 1	0.9
У переселенцевъ — — —	0.6	0 8	0.6

*) Въ особенности это замѣчанiе должно быть отнесено къ свѣдѣнiямъ за отчетный годъ, которыя давались волостными управителями въ первыхъ мѣсяцахъ 1901 года. Въ виду предстоящихъ въ этомъ году переучета кибитокъ и раскладки сборовъ на трехлѣтiе 1902—1904 г.г. киргизы, при показанiяхъ, вѣроятно еще больше обыкновеннаго старались уменьшать количество своего скота.

Условія отчетнаго года для скотоводства были слѣдующія. Послѣ сравнительно благопріятной зимы ^{1899/1900} года настала ранняя весна, и всходы травъ были хороши, особенно въ степи. Въ долинѣ Иртыша, богатой заливами лугами, послѣдніе, благодаря малому разливу рѣки, не повсюду омылись водой. Наступившіе съ іюня необычныя жары, при полномъ бездождіи до августа, крайне губельно отразились на ростѣ травъ, и урожай ихъ повсемѣстно въ области былъ очень плохой, такъ что сѣна было накошено значительно менѣе противъ среднихъ лѣтъ. Самая уборка сѣна происходила при благопріятныхъ условіяхъ. Осень продолжалась долго, и скотъ имѣлъ возможность продолжительное время пользоваться подножнымъ кормомъ. Первая половина зимы 1900/1 года, благодаря отсутствію большихъ снѣговъ, также вполне благопріятствовала пастбѣ скота. Большихъ холодовъ не было и гололедица случилась лишь въ немногихъ мѣстностяхъ.

Описанныя условія отчетнаго года особенно вредно отозвались на скотоводствѣ осѣдлаго населенія, скотъ котораго зимой кормится исключительно сѣномъ. Тяжелѣе всего пришлось, конечно, жителямъ городовъ, въ виду неизмѣннаго собственнаго сѣна и крайней дороговизны покупнаго.

Въ результатѣ такихъ неблагопріятныхъ условій, количество скота въ области не только не увеличилось, но даже сократилось по сравненію съ предыдущимъ годомъ. Къ сокращенію же количества скота долженъ былъ вести и неурожай хлѣбовъ, такъ какъ, помимо дороговизны содержанія скота, приходилось продавать его и для пріобрѣтенія средствъ для покупки муки и проч.

По административно-полицейскимъ свѣдѣніямъ за отчетный годъ въ области пало скота отъ болѣзней, безкормицы, бурановъ и т. п. 88967 гол. (болѣе чѣмъ въ 1899 г. на 24965). Въ томъ числѣ:

верблюдовъ	—	—	—	—	1915
лошадей	---	---	---	---	11564
крупнаго рогатаго скота	—	—	—	—	9006
овець и козь	—	—	—	—	66482

Значительный вредъ скотоводству приносятъ ежегодно хищныя звѣри, главнымъ образомъ волки. Въ отчетномъ году, по тѣмъ же свѣдѣніямъ, погибло отъ хищныхъ звѣрей во всей области 57438 гол. (менѣе противъ 1899 г. на 9541). Въ томъ числѣ:

верблюдовъ	—	—	—	—	911
лошадей	—	—	—	—	12415
крупнаго рогатаго скота	—	—	—	—	8360
овець и козь	—	—	—	—	35737
свиней	—	—	—	—	15

Пчеловодство, рыболовство, охотничій и лѣсной про- мыслы.

Пчеловодство въ области сосредоточено, главнымъ образомъ, въ Устькаменогорскомъ уѣздѣ; затѣмъ слѣдуютъ Семипалатинскій, Зайсанскій и Павлодарскій уѣзды.

Въ Устькаменогорскомъ уѣздѣ пчеловодствомъ издавна занимаются казаки и, на арендованныхъ участкахъ, жители гор. Устькаменогорска. Въ послѣдніе годы появились новые пчеловоды — крестьяне переселенцы.

О развитіи въ области пчеловодства можно судить по слѣдующимъ даннымъ за 1900 годъ:

	Число владѣльцевъ.	Число пасѣкъ.	Число ульевъ и колодокъ.	Добыто меду.		Добыто воску.	
				Пуд.	Ф.	Пуд.	Ф.
Въ Устькаменогорскомъ уѣздѣ —	450	403	21902	4376	02	229	01
Семипалатинскомъ —	20	15	419	10	—	—	15
Зайсанскомъ —	21	21	1440	425	07	57	22
Павлодарскомъ —	5	4	56	7	10	—	—
Всего —	496	443	23817	4818	19	286	38

Условія отчетнаго года для пчеловодства были очень не благоприятны благодаря засухѣ во время лѣта и плохому урожаю травъ.

Главнымъ пунктомъ **рыболовства**, которое является важнымъ подспорьемъ въ хозяйствѣ населенія области, служить озеро Зайсанъ и р. Иртышъ; второстепенное, сравнительно, значеніе

имѣютъ озера Маркакуль (въ Алтайскихъ горахъ) и Балхашъ (на югѣ Каркаралинскаго уѣзда) и р. Чу (тамъ же). На послѣднихъ двухъ рыболовствомъ занимаются исключительно мѣстные киргизы, на Маркакуль—кромѣ нихъ, крестьяне расположенныхъ на Алтаѣ переселенческихъ поселковъ.

По свѣдѣнiямъ, полученнымъ отъ атамановъ казачьихъ поселковъ, жителями послѣднихъ (кромѣ киргизъ) въ отчетномъ году было наловлено рыбы:

	Число семей, занимавшихся рыболовствомъ.	Наловлено рыбы бѣлой.		Красной рыбы.	
		Пуд.	На сумму руб.	Пуд.	На сумму
Въ Семипалатинскомъ уѣздѣ	213	2040	2545	418	1847
» Устькаменогорскомъ »	150	3725	3617	306	991
» Павлодарскомъ »	769	6310	7511	301	1158
» Зайсанскомъ »	74	9000	5950	—	—
» Каркаралинскомъ »	—	—	—	—	—
Итого	1206	21075	19623	1025	3996

Жителями городовъ было наловлено: бѣлой рыбы 13120 п. (на 17380 р.) и красной (1140 п. на 2450 р.); крестьянами и переселенцами, жителями Семипал. Зарѣчной слободки и главнымъ образомъ, разныхъ мелкихъ осѣдлыхъ пунктовъ въ районѣ киргизскихъ волостей—бѣлой рыбы 15815 п. (на 10607 р.) и красной 32 п. (на 204 р.). Въ крестьянскихъ и проч. селенiяхъ и въ мелкихъ осѣдлыхъ пунктахъ рыболовствомъ занимались 121 семья.

Киргизами, по свѣдѣнiямъ волостныхъ управителей и поселковыхъ атамановъ, было наловлено:

	Число семей, занимавшихся рыболовствомъ.	Наловлено бѣлой рыбы.		Красной рыбы.	
		Пуд.	На сумму руб.	Пуд.	На сумму руб.
Въ Семипалатинскомъ уѣздѣ	5	250	170	4	20
» Устькаменогорскомъ	63	820	620	—	—
» Павлодарскомъ	47	1000	545	—	—
» Зайсанскомъ	117	7245	3568	2	13
» Каркаралинскомъ	898	4000	3097	—	—
Итого	130	13315	8000	6	33

Приводимыя данныя, конечно, не отличаются точностью. Судя по нимъ, во всей области въ отчетномъ году было наловлено рыбы: бѣлой 63325 п. на 55610 р. и красной 2203 п. на 6683 р., всего на 62293 р.

На оз. Зайсанѣ и въ устьѣ Чернаго Иртыша рыболовство составляетъ доходную статью Сибирскаго казачьяго войска и извѣстнымъ образомъ регулируется. Войско образовало здѣсь такъ называемую «Зайсано-Иртышскую(*) войсковую рыбалку» и право на ловлю рыбы обложило платою въ свой доходъ.

На основаніи особыхъ правилъ, для рыболовства назначены три періода: 1) съ 1 апрѣля по 1 іюля, 2) съ іюля по 1 ноября и 3) зимній съ 1 ноября по 1 апрѣля. Въ два первыхъ періода плата взимается въ размѣрѣ 5 р. съ человѣка, въ зимній же періодъ берется 10 р. съ каждаго 10 сѣтей, а съ промысляющихъ удочками по 1 р. съ десятка крючковъ.

Въ отчетномъ году было выдано билетовъ на право рыбной ловли на 5195 р. (менѣе противъ 1899 г. на 2269 р.). На обязанности смотрителя войсковой рыбалки лежитъ также продажа рыбопромышленникамъ соли изъ Устькаменогорскаго войскового склада и разрѣшеніе добывать ее изъ озеръ. Въ отчетномъ году соли отпущено на 1838 р. 20 к.

Рыбной ловлей на оз. Зайсанѣ, по свѣдѣніямъ смотрителя рыбалки, въ отчетномъ году занимались 21 карбазъ (менѣе противъ 1899 г. на 3).

По свѣдѣніямъ смотрителя рыбалки, результаты ловли рыбы въ 1900 г. выразились въ слѣдующихъ суммахъ:

	Количество рыбы въ пудахъ.		
	Сушеной.	Соленой.	Замороженной.
Бѣлой рыбы: нельмы	16	1191	1975
линей	392	656	604
щуки	3950	4945	12415
язей	535	952	973
карасей	441	525	1250
окуней.	1434	3163	6080
	6768	11432	23297
		41497	
Красной рыбы	—	325	—

(*) Прежде она называлась Бухтарминской.

Икры добыто: черной 4¹/₂ п., красной (щучьей) 225 п. и жиру 311 п.

Охотой и звероловствомъ съ промышленной цѣлью населеніе области занимается мало. Въ средѣ зажиточныхъ кочевниковъ охота служить скорѣе традиціоннымъ развлеченіемъ, нежели промысломъ. Богатый киргизъ, видящій въ ней потѣху, содержитъ: беркутовъ для ловли лисиць; степныхъ борзыхъ собакъ («тазы») — для ловли волковъ; соколовъ, кречетовъ и ястребовъ для ловли пернатой дичи.

Съ промышленной цѣлью охотятся бѣдняки киргизы и казаки на волковъ, лисиць, хорьковъ, зайцевъ и изрѣдка на медвѣдей; изъ птицъ — на утокъ, гусей, тетеревовъ и проч. Волковъ ловятъ капканами, чаще же всего травятъ стрихниномъ. Въ охотѣ на птицу употребляются сѣти, пленки и проч.

У осѣдлаго населенія охотничій промыселъ особенно развитъ въ переселенческихъ поселкахъ на Алтаѣ.

По крайне не точнымъ свѣдѣніямъ, киргизскимъ населеніемъ области выручено въ отчетномъ году отъ звероловства 14387 р. (1345 семьями) и прочими 2107 р. (170 с.). Цифры эти, вѣроятно, далеко ниже дѣйствительныхъ.

Что касается **лѣсныхъ промысловъ**, то сколько нибудь точныхъ свѣдѣній о ихъ развитіи также не имѣется. По даннымъ Управленія Государственными Имуществами въ Степныхъ областяхъ, въ Семипалатинской области лѣсной почвы въ 1900 г. числилось 2231134,8 десятины^(*), въ томъ числѣ:

въ Павлодарскомъ уѣздѣ	—	—	—	55262	д.
« Каркаралинскомъ	—	—	—	1391910	«
« Семипалатинскомъ	—	—	—	286562	с «
« Устькаменогорскомъ	—	—	—	278000	«
« Зайсанскомъ	—	—	—	219400	«

По свѣдѣніямъ, собраннымъ административно — полицейскими учреждениями, въ отчетномъ году въ области занималось смолокурениемъ и сидкой дегтя 94 семьи, въ томъ числѣ киргизскихъ 29 и прочихъ 65; первыми было выручено 704 р. и вторыми 13677 р., всего 14381 р. Цифры о доходахъ отъ лѣсопромышленности, въ виду еще большей неточности ихъ, не приводятся. Лѣсорубочныхъ билетовъ въ 1900 г. было выдано 11500 шт., за которые выручено 69060 руб.

(*) Изъ нихъ I разряда 38956 дес., II—5393 дес. и ост.—IV разр. Лѣсной площади по даннымъ за 1898 г. числилось болѣе на 76325 дес.

Г о р н о е д ѣ л о.

Въ отчетномъ году было выдано дозволительныхъ свидѣтельствъ, согласно ВЫСОЧАЙШЕ утвержденныхъ 2-го іюня 1887 года и 17 февраля 1892 года Правиль о частной горнопромышленности на свободныхъ казенныхъ земляхъ, 148; изъ нихъ на мѣстности, расположенныя въ Зайсанскомъ уѣздѣ—1, въ Павлодарскомъ 102 и Каркаралинскомъ 45.

Дѣйствительно занимались развѣдкой мѣсторожденій рудъ и каменнаго угля, на которыя были выданы въ 1900 г. дозволительныя свидѣтельства, только—3 лица.

Отводовъ рудныхъ и каменугольныхъ рудниковъ производимо не было, а лишь послѣдовало утверженіе отводовъ, произведенныхъ въ 1898 и 1899 годахъ, а именно: каменугольныхъ—26 рудниковъ, желѣзныхъ—4, мѣдныхъ—4, марганцевыхъ—2 и глиносодержащихъ—1 рудникъ, всего 37 рудниковъ, изъ которыхъ 30 расположены въ Павлодарскомъ уѣздѣ, 3 въ Семиналинскомъ и 4—въ Каркаралинскомъ.

Объявлено свободными для новыхъ развѣдокъ и заявокъ: зачисленные въ казну въ 1899 г. два свинцовыхъ рудника и 45 мѣстностей, предоставленныхъ частнымъ горнопромышленникамъ для развѣдокъ мѣсторожденій полезно-ископаемыхъ.

Въ отчетномъ году Воскресенскимъ Горнопромышленнымъ Обществомъ построенъ мѣдный заводъ на урочищѣ Карабиданкѣ въ 4 вер. отъ Экибасъ-тузскихъ рудниковъ въ Павлодарскомъ уѣздѣ. На заводѣ поставлено 5 шахтныхъ печей и два горна для очистки мѣди. При печахъ имѣется вентиляторъ Рутта, доставляющій 13 тыс. кубъ фут. воздуха. Тамъ же устроена толчея для измельченія песку, идущаго на приготовленіе огнеупорныхъ кирпичей. Пока на заводѣ ведется чисто опытная плавка. Руду употребляютъ съ ближайшихъ рудниковъ съ содержаніемъ до 10° о мѣди. Въ отчетномъ же году велась опытная мѣдная плавка горнопромышленникомъ Перфильевымъ, которымъ поставлены небольшія шахтныя печи.

На Воскресенской пристани Воскресенскаго Горнопромышленнаго Общества построены: эстокада для нагрузки угля въ баржи, ка-

менная баня, каменный домъ и пять деревянныхъ домовъ; на Крещенскомъ мѣдномъ рудникѣ—складъ для храненія взрывчатыхъ веществъ и на Владимірскомъ каменноугольномъ рудникѣ—пять жилыхъ деревянныхъ домовъ.

На рудникахъ, каменноугольныхъ копяхъ и мѣстностяхъ, предоставленныхъ частнымъ лицамъ къ развѣдкамъ, въ отчетномъ году было добыто рудъ: серебро-свинцовыхъ 35555 п. (менѣе противъ 1899 г. на 26438 п.), марганцевыхъ 17944 п., мѣдныхъ 373618 п. (болѣе на 224611), желѣзныхъ 5705 п. (менѣе на 12295 п.), угля: каменного 3705755 п. (болѣе на 3646445 п.), бурого 85980 п. (болѣе на 34180 п.), огнеупорной глины 85750 п. (болѣе на 62750 п.) и кварца 26455 п.

Кромѣ того, добыто частными лицами на мѣстностяхъ, арендованныхъ у казачьихъ обществъ для каменоломенъ: жернового камня 9656 п., алебастра 24 куб. саж. и известняка 5660 п.

Проплавлено рудъ и получено серебра: въ бликахъ 42 п. 23 ф. 83 з и въ крохахъ 2 ф. 71 з. (всего менѣе противъ 1899 г. на 41 п. 32 ф. 8 з.), свинца 4944 п (менѣе на 5789) и мѣди: въ штыкахъ 3982 п. 16 ф. и въ крохахъ и кускахъ 15 п. 36 ф. (всего болѣе на 84 п. 29 ф.).

Изъ добытой огнеупорной глины приготовлено огнеупорнаго кирпича 50058 штукъ.

Въ Каркаралинскомъ уѣздѣ дѣйствовали два завода, принадлежащіе горнопромышленницѣ Поновой (Степановскій съ Козьмо-Демьяновскимъ отдѣленіемъ) и въ Павлодарскомъ уѣздѣ—одинъ заводъ, принадлежащій Вознесенскому Горнопромышленному Обществу (Вознесенскій).

Число всѣхъ рабочихъ было: на рудникахъ, каменноугольныхъ копяхъ, развѣдочныхъ мѣстностяхъ и каменоломняхъ 1076 человекъ (изъ нихъ мужчинъ 1059, женщинъ 2 и подростковъ 15) и служащихъ до 110 человекъ; на горныхъ заводахъ: рабочихъ 365 (изъ нихъ мужчинъ 348, женщинъ 2 и подростковъ 15) и служащихъ 16 человекъ.

За среднее число рабочихъ на горныхъ промыслахъ въ день можно принять 465 человекъ и на заводахъ 125; за среднее число рабочихъ часовъ въ день 6—12. Побѣговъ рабочихъ и безпорядковъ, неповиновеній и проч. на рудникахъ не было. Рабочіе нанимались съ Алтая и Урала, а также переселенцы Акмолинской области и мѣстные киргизы. Плата существовала для рабочихъ

отъ 12 р. до 33 р. 50 к. въ мѣсяцъ на ихъ продовольствіи, жалованье служащимъ колебалось отъ 20 до 125 р.

Продовольствіе рабочимъ обходилось отъ 5 до 10 р. въ мѣсяцъ; продуктами и припасами они снабжались изъ рудничныхъ лавокъ по цѣнѣ, указанной въ утвержденной Окружнымъ Инженеромъ таксѣ.

При коняхъ Воскресенскаго Горнопромышленнаго Общества есть больница на 6 кроватей съ аптекой и родильный покой; при больницѣ имѣется врачъ, фельдшеръ и акушерка. На Воскресенской пристани того же Общества есть пріемный покой съ аптекой, при немъ живетъ фельдшеръ. Служащіе и рабочіе пользуются медицинской помощью безплатно; больные получаютъ безплатно въ больницѣ пищу и бѣлье.

Число больныхъ въ теченіе года было: амбулаторныхъ 6432, станціонарныхъ 95. Преобладающими болѣзнями были: желудочно-кишечные катары, катары дыхательныхъ путей, травматическія поврежденія, а въ ноябрѣ и декабрѣ мѣсяцахъ инфлюэнца.

Хотя пенсіонной и специальной кассы не было, но рабочимъ, лишенымъ возможности работать вследствие болѣзни, всегда выдавалось по 25 к. въ день во время болѣзни. Возбужденъ вопросъ объ устройствѣ общества помощи увѣчнымъ рабочимъ.

На коняхъ приступлено къ постройкѣ молитвеннаго дома и школы, а на пристани молитвенный домъ приспособленъ въ одномъ изъ вновь построенныхъ домовъ. Есть священникъ, который постоянное пребываніе имѣетъ на Экибасъ-тузѣ.

Главными предметами горнозаводскаго промысла служатъ: серебро, свинецъ, мѣдь, каменный и бурый уголь, а также алебастровый и жерновый камень. Всѣ эти предметы, добытые и переработанные, доставляются на верблюдахъ, лошадяхъ или быкахъ до пунктовъ, откуда дальнѣйшая отправка производится или почтою или же на пароходахъ или плотахъ. Такъ, въ Каркаралинскомъ уѣздѣ серебро доставляется съ заводовъ Поповой до Каркараловъ выюкомъ, а отсюда почтой на С.-Петербургскій Монетный Дворъ; свинецъ и мѣдь доставляются въ г. Павлодаръ, а каменный уголь идетъ на заводы Поповой. Въ Зайсанскомъ уѣздѣ бурый уголь употребляется въ г. Зайсанѣ. Алебастровый и жерновый камни доставляются для продажи въ г.г. Павлодаръ, Семипалатинскъ и друг. Предметомъ горнозаводскаго промысла на рудникахъ и заводахъ Воскресенскаго Горнопромышленнаго Общества въ отчетномъ году были только каменный уголь и мѣдь. Уголь доставлялся съ мѣста добычи по желѣзной дорогѣ, принадлежащей

Обществу, до Воскресенской пристани *) на Иртышѣ, съ пристани далѣе по р. Иртышу, въ баржахъ, на Сибирскую желѣзную дорогу для продажи.

На продукты горнаго дѣла въ 1900 г. существовали слѣдующія цѣны. Серебро доставляется, какъ сказано выше, на С. Петербургскій Монетный Дворъ, гдѣ, по опробованіи, стоимость его рассчитывается по курсу. Мѣдь, свинець, жерновый камень и алебастръ продаются частнымъ лицамъ, а бурый уголь съ копей, расположенныхъ въ Зайсанскомъ уѣздѣ, доставляется въ г. Зайсань (въ 50 вер. отъ копей) и здѣсь продается: меньшая часть мѣстнымъ жителямъ, а большая часть идетъ на отопленіе казармъ мѣстныхъ войскъ. Продажная цѣна угля отъ 12 до 14 к. за пудъ. Мѣдь и свинець, полученные на заводахъ Поповой, продаются въ г. Павлодарѣ, за вычетомъ расходовъ на перевозку, мѣдь по 12 р. 66 к. и свинець по 1 р. 75 к. за пудъ. Цѣна угля на мѣстѣ добычи обошлась Воскресенскому Обществу въ 3, 6 к., продавался же уголь по цѣнѣ 12—14 к. за пудъ. Что же касается мѣди, полученной на заводѣ того же Общества, то она въ отчетномъ году не продавалась.

*) Желѣзной дорогой (109 вер.) соединены Экибастузскія каменноугольныя копи съ Воскресенской пристанью. Въ 1900 г. по этой дорогѣ прошло 4718235 п. груза и проѣхало 12 т. пассажировъ.

С о л я н о е д ѣ л о .

Добыча соли въ Семиналатинско-Семпрѣченскомъ горномъ округѣ казною не производится, а ведется только арендаторами казенныхъ озеръ или участковъ этихъ озеръ. Соляныхъ самосадочныхъ озеръ, по свѣдѣнію солянаго надзора (Смотрителя казенныхъ соляныхъ озеръ) находится въ Семиналатинской области 39, изъ которыхъ 16 расположены по правой и 23 по лѣвой сторонѣ р. Иртыша.

Изъ 16 соляныхъ озеръ правой стороны р. Иртыша разрабатывались арендаторами только четыре озера: Коряковское, Большое и Малое Таволжанское и Карасукское, а изъ 23 озеръ лѣвой стороны три озера: Карабашское, Большое Калкоманское и Бишь-Тузъ. Озера Коряковское, Большое Таволжанское и Большое Калкоманское разрабатывались арендаторами за понудную плату, а остальные три озера, въ цѣломъ ихъ составѣ, за годовую оброчную плату. Всѣ остальные 32 озера, объявленныя свободными для пользованія киргизъ, не разрабатывались.

Арендаторами 13 участковъ Коряковского, 4 участковъ Большого Таволжанскаго, 3 участковъ Карасукскаго, 5 участковъ Большого Калкоманскаго и на озерахъ: Бишь-Тузскомъ, Карабашскомъ и Маломъ Таволжанскомъ добыто въ отчетномъ году соли:

съ Коряковского озера	—	—	—	2128777 п.
« Большого Таволжанскаго оз.	—	—	—	138190 «
« Коряковского оз.	—	—	—	170800 «
« Большого Калкоманскаго оз	—	—	—	125000 «
« Карабашскаго озера	—	—	—	1053300 «
« Бишь-Тузскаго «	—	—	—	50644 «
« Малаго Таволжанскаго	—	—	—	161253 «
Всего	—	—	—	4827964 п.

По сравненію съ 1899 г. добыча соли увеличилась на 45216 п.

Въ отчетномъ году внесено въ разныя Казначейства: *понудной платы* за соль добытую:

на Коряковскомъ озерѣ	—	—	—	30104 р. 60 к.
« Большомъ Таволжанскомъ оз.	—	—	—	3066 р. 98 к.
« Карасукскомъ озерѣ	—	—	—	2410 р. 11 к.
« Большомъ Калкоманскомъ оз.	—	—	—	700 р. —

Оброчной платы за соль, добытую:

на Карабашскомъ озерѣ	—	—	13500 р.	—
« Маломъ Таволжанскомъ оз.	—	—	480 р.	—
« Бишъ-Тузскомъ озерѣ	—	—	1500 р.	—
Кромѣ того внесено 10 ⁰ / ₀ <i>пени</i> за соль, добытую:				
на Карасукскомъ озерѣ	—	—	139 р.	10 к.
« Большомъ Калкоманскомъ оз.	—	—	50 р.	—
			<u>Всего</u>	<u>51950 р. 79 к.</u>

Доходъ по соляной части увеличился противъ 1899 года на 31558 р. 22 коп.

Въ отчетномъ году были произведены торги на отдачу частнымъ лицамъ участковъ соляныхъ озеръ два раза, а именно: 1) въ апрѣль мѣсяцѣ, на которыхъ были отданы въ 3—лѣтнее арендное содержаніе: участокъ подъ № 8 Большого Таволжанскаго озера по 10 р. 2 к. и участокъ подъ № 6 Большого Калкоманскаго озера по 10 р. 5 к. за каждые 1000 пудовъ соли, съ обязательною добычею 25000 п. въ годъ, и Малое Таволжанское озеро, въ цѣломъ его составѣ безъ раздѣленія на участки, за годовую плату въ 320 р., и 2) въ декабрѣ мѣсяцѣ, на которыхъ были отданы тоже въ 3—лѣтнее содержаніе три участка Коряковскаго озера, а именно: участокъ подъ № 1 по 21 р., участокъ подъ № 5 по 16 р. 1 к. и участокъ подъ № 6 по 14 р. за пѣнудную плату за каждые 1000 пудовъ соли, съ обязательною ежегодною добычею 40000 п.

Сбытъ соли на мѣстѣ добычи былъ на озерахъ: Большомъ Таволжанскомъ, Карасукскомъ, Карабашскомъ и Маломъ Таволжанскомъ по цѣнѣ 4—7 к. за пудъ, а на озерахъ Коряковскомъ, Бишъ-Тузскомъ и Большомъ Калкоманскомъ соль на мѣстѣ добычи не продавалась. Въ теченіе отчетнаго года продано соли какъ на мѣстѣ добычи ея, такъ и вѣдъ добычи 4005344 п. на 152721 р. 13 к.

съ Коряковскаго озера	—	—	2374436 п.
« Большого Таволжанскаго оз.	—	—	349864 «
« Карасукскаго озера	—	—	125480 «
« Большого Калкоманскаго оз.	—	—	39264 «
« Карабашскаго озера	—	—	1094749 «
« Малаго Таволжанскаго оз.	—	—	4186 «
« Бишъ-Тузскаго озера	—	—	17355 «
			<u>Всего</u> — 4005344 п.

Мѣстомъ сбыта соли вѣдъ промысловъ служатъ, кромѣ Семипатинской области, слѣдующіе пункты: гг. Омскъ, Тюмень, Тобольскъ, Тара и Ачинскъ, Семирѣченская область, многіе города Томской губерніи, а также частью тѣ пункты Сибири, гдѣ существуютъ рыбные промыслы. Продажная цѣна соли 5 р. 15 коп.

Въ теченіе отчетнаго года во время разработки соляныхъ озеръ, съ 20 іюня по 20 октября, рабочихъ, исключительно мужчинъ, было 4830 человекъ; женщины и дѣти, если и находились при мужьяхъ, на работу не нанимались. Рабочими были преимущественно киргизы, которые приходили на озера со своими семьями, юртами и степнымъ хозяйствомъ. Средняя заработная плата, дававшаяся арендаторами соляныхъ озеръ, равнялась 5 р. за каждую тысячу пудовъ добытой и вывощенной изъ озеръ соли, которую рабочіе, въ счетъ той же платы, должны были складывать на берегу въ правильные призматической формы бугры, въ отдѣленія изъ плетня или же просто въ кучи. Помѣсячно рабочіе не нанимались. На всѣхъ разрабатывавшихся озерахъ заработная плата 4830 рабочихъ за добытую ими въ отчетномъ году соль (4827964 п.) выразилась приблизительно въ размѣрѣ 24150 р. Подевная плата если и существовала, то исключительно возчикамъ соли на Черноярскую казенную пристань и въ г. Павлодаръ, а затѣмъ на грузчикамъ соли въ баржи. Такая плата назначалась въ размѣрѣ: мужчинамъ — русскимъ 1 р. и киргизамъ 90 к., женщинамъ отъ 40 до 50 к. и подросткамъ отъ 25 до 30 к. въ день, причемъ при нагрузкѣ соли въ баржи подражалось обыкновенно на 1000 пуд. соли 10 человекъ рабочихъ, и плата имъ производилась отъ подрядчика.

При озерахъ лѣтнихъ и зимнихъ помѣщеній для рабочихъ не имѣется: рабочіе, обыкновенно, помѣщаются въ своихъ юртахъ. Для служащихъ же, которыхъ было: на Коряковскомъ озерѣ — 12 человекъ, на Большомъ Таволжанскомъ озерѣ 3, на Карасуевскомъ озерѣ — 1, на Карабашскомъ озерѣ — 3, на Маломъ Таволжанскомъ — 1, на Большомъ Калкоманскомъ озерѣ — 2 и на озерѣ Бишъ-Тузъ — 2, всего 24 человека, — имѣются такъ называемыя каюты, сдѣланныя изъ досокъ, рѣже деревянные дома, которыхъ имѣется: на Коряковскомъ озерѣ — 3, на Карасуевскомъ — 1 и на Карабашскомъ 1. Кромѣ этихъ помѣщеній для служащихъ существуютъ наемныя отъ арендаторовъ юрты и дерновые съ деревянными полами и потолками дома, очень прочно и удобно устроенныя для жилья. Служащіе, обыкновенно, по окончаніи ломки соли на одномъ изъ участковъ озера, переходятъ на другой участокъ, арендованный однимъ и тѣмъ же лицомъ. Жалованье служащіе получали: довѣренныя 40 — 50 р., приказчики 15 — 25 р. и караульные по 10 р. Всѣ служащіе, кромѣ довѣренныхъ, были приглашаемы на время разработки озеръ.

Побѣговъ и безпорядковъ рабочихъ не было. Больницъ, аптекъ, медиковъ или фельдшеровъ, а также церквей и школъ на озерахъ нѣтъ.

Золотопромышленность.

Въ отчетномъ году въ Канцелярію Окружнаго Инженера поступило заявокъ 81.

Съ 1 января 1900 г. по 1 января 1901 г. Томскимъ Горнымъ Управленіемъ зачислено въ казну заявокъ 108.

Въ отчетномъ году произведено отводовъ—52. Кромѣ того отведено дополнительныхъ къ прискамъ участковъ—2.

Число заявокъ, полученныхъ къ отводу, по которымъ отводовъ не сдѣлано по разнымъ причинамъ—253.

Въ отчетномъ году Томскимъ Горнымъ Управленіемъ утверждено отводовъ въ пользу золотопромышленниковъ—44.

Число присковъ, зачисленныхъ въ вѣдѣніе казны:

за отказомъ 33.

за невзносъ къ сроку подесятинной подати—21.

Продано Томскимъ Горнымъ Управленіемъ съ торговъ 6 золотыхъ присковъ.

О добычѣ золота въ 1900 г. можно судить на основаніи слѣдующей таблицы:

ПО ОКРУГАМЪ.	Число присковъ.		Промыто песковъ въ пудахъ.	Среднее со- держаніе золота въ 100 п. песку.		Добыто золота.			
	Не разра- батывав- шихся.	Разраба- тывав- шихся.		Зол.	Дол.	п.	ф.	з.	д.
Устькаменогорскому	254	131	86366410			28	37	52	64
Кромѣ того отъ раз- вѣдовъ. отведенныхъ въ 1900 г		1	500	—	12.3				54
Зайсанскому . . .	20	9	4876000	—	13.8	1	33	9	32
Каркаралинскому .	1	—	—	—	—	—	—	—	—
В с е г о	275	141	91242910	—	—	30	30	62	54

По сравненію съ 1899 г. золота добыто менѣе на 3 ф. 11 з. 51 д.

Всѣхъ рабочихъ на приискахъ было 5169, изъ нихъ мужчинъ 4114, женщинъ 33 и подростковъ 1022. За среднее число рабочихъ въ день можно принять 4500 человѣкъ.

Рабочіе нанимаются изъ киргизъ мѣстныхъ волостей, главнымъ образомъ Колбинской, Себинской, Кулуджунской и Алтайской Усть-каменогорскаго уѣзда и Майтерекской и Курчумской волостей Зайсанскаго уѣзда. Размѣръ заработной платы рабочимъ колеблется въ предѣлахъ отъ 2 до 10 р., мастеровымъ отъ 6 до 25 р. въ мѣсяць и торфовщикамъ отъ 50 к. до 1 р. за куб. сажень. Пища состояла изъ продуктовъ, указанныхъ въ постановленіяхъ Присутствія по горнозаводскимъ дѣламъ при Томскомъ Горномъ Управленіи, утвержденныхъ журналомъ отъ 16 и 23 февраля 1896 г. Число рабочихъ часовъ въ день колеблется въ предѣлахъ отъ 5 до 10 часовъ. На 25 приискахъ отъ неизвѣстныхъ причинъ бѣжавшихъ рабочихъ насчитывалось до 93 человѣкъ. За разные проступки налагались, согласно 51—55 ст. Правилъ о наймѣ рабочихъ на частные и платиновые промыслы, штрафы, сумма взысканій которыхъ выразилась въ 18 руб. (съ 24 человѣкъ).

Въ санитарномъ состояніи на приискахъ въ отчетномъ году измѣненій не произошло. Владѣльцы приисковъ для завѣдыванія врачебной частью на приискахъ приглашали участковыхъ врачей, подъ руководствомъ которыхъ производилась выписка лекарствъ, леченіе рабочихъ и проч. Такъ какъ вопросъ объ устройствѣ больницъ, о распредѣленіи послѣднихъ и т. п. въ отчетномъ году не былъ окончательно вырѣшенъ, поэтому только нѣкоторые изъ золотопромышленниковъ имѣли пріемные покои, большинствомъ же выставлялись юрты, которыя замѣняли собою больничныя помѣщенія, на 4—6 кроватей. Что же касается аптекъ и аптечекъ, то таковыя, за немногими исключеніями, имѣлись на всѣхъ приискахъ съ достаточнымъ количествомъ медикаментовъ. Заболѣваній было нѣсколько случаевъ; умершихъ рабочихъ отъ серьезныхъ болѣзней было 4 человѣка. Преобладающими болѣзнями являются ревматизмъ и лихорадка. Несчастныхъ случаевъ на золотыхъ приискахъ было 7.

Служащихъ на всѣхъ приискахъ въ отчетномъ году числилось 616 человѣкъ; жалованье, получаемое ими, колебалось отъ 5 р. до 125 р. въ мѣсяць. Пищевое довольствіе большею частью они получали отъ золотопромышленниковъ. Состояло оно въ мѣсяць изъ 1¹/₂ п. пшеничнаго и 1¹/₂ п. ржаного печенаго хлѣба, 1¹/₂ п.

Фабрично-заводская промышленность.

См. вѣдомость о фабрикахъ и заводахъ. Фабрично-заводская промышленность въ Семипалатинской области развита очень слабо, какъ въ количественномъ, такъ и въ качественномъ отношеніи.

Судя по величинѣ производства и несложному устройству многихъ изъ существующихъ въ области заводовъ, ихъ въ сущности, надо было-бы отнести скорѣе къ разряду не заводовъ, а ремесленныхъ заведеній.

Причины слабого развитія обрабатывающей промышленности въ Семипалатинской области заключаются въ ея малой населенности, въ отсутствіи техническихъ знаній и капиталовъ и въ несовершенствѣ путей сообщенія.

Въ отчетномъ году обработкою *животныхъ продуктовъ* были заняты 41 заводъ; стоимость выработанныхъ ими продуктовъ равнялась 325035 р.

Въ числѣ этихъ заводовъ было:

салотопенныхъ и мыловаренныхъ	—	—	16
кожевенныхъ	—	—	22
маслобойныхъ	—	—	1
шерстомойныхъ	—	—	2

Производительность заводовъ указанной категоріи выразилась въ слѣдующихъ суммахъ:

	На какую сумму выработано.	Число рабочихъ			
		Взрослыхъ		Подростковъ	
салотопенныхъ и мыловаренныхъ	32150	42 м.	9 ж.	2 м.	п.
кожевенныхъ	134465	100 »	22 »	18 »	5 ж. п.
маслобойныхъ	4500	4 »	10 »	1 »	
шерстомойныхъ, про- мыто шерсти на	153920	57 »	39 »	6 »	4 ж. п.

Всѣ эти заводы сосредоточены, главнымъ образомъ, въ городахъ *) Семипалатинскѣ, Устькаменогорскѣ и Павлодарѣ.

*) При указаніи мѣстонахожденія фабрикъ, заводовъ и мельницъ пригородныя станицы включены въ число городовъ.

Въ г. Семипалатинскѣ было: 4 салотопенныхъ завода, 6 мыловаренныхъ, 4 кожевенныхъ и 1 шерстомойня.

Въ г. Устькаменогорскѣ: 2 мыловаренныхъ и 6 кожевенныхъ.

Въ г. Павлодарѣ: 1 салотопенный, 3 мыловаренныхъ и 2 кожевенныхъ.

Въ г. Зайсанѣ: 2 кожевенныхъ завода и 1 шерстомойня.

Въ г. Каркаралинскѣ: 1 кожевенный заводъ.

Въ уѣздахъ заводовъ этой категоріи было:

Въ Павлодарскомъ: 2 кожевенныхъ завода и 1 маслѣбойный.

Въ Устькаменогорскомъ: 5 кожевенныхъ.

Среди заводовъ, обрабатывавшихъ *растительные продукты*, первое мѣсто занимаютъ существующіе въ окрестностяхъ г. Семипалатинска одинъ винокуренный, три пивоваренныхъ завода и одинъ водочный (въ самомъ городѣ). Пивоваренный заводъ существуетъ еще въ г. Павлодарѣ.

На винокуренномъ заводѣ было выкурено 6010391,3 град. безводнаго спирта или 150259 с вед. 40⁰/о-наго вина (болѣе противъ 1899 г. на 930936,8 град.) и на ректификаціонномъ отдѣленіи завода очищено спирта 1-го сорта 5092949,7 град. (127323,7 вед.) и прочихъ сортовъ 1128481,3 град. (28212 вед.); на водочномъ заводѣ выдѣлано водочныхъ издѣлій 3645 вед. и пивоваренными заводами изготовлено 54251 вед. пива.

Рабочихъ было: на винокуренномъ заводѣ 60 м. и 8 подростковъ м. п., на ректификаціонномъ отдѣленіи завода 7 м., водочномъ 7 м. и пивоваренныхъ 44 м. и 2 ж.

Изъ остальныхъ заводовъ той же категоріи въ области существуютъ: одинъ дрожжевой въ г. Семипалатинскѣ (выдѣлано сухихъ дрожжей около 11½ т. ф. при 2 рабочихъ м. п.) и 2 маслѣбойныхъ въ г. Устькаменогорскѣ, съ годовой производительностью въ 1250 р. Рабочихъ на послѣднихъ заводахъ было: м. 7, ж. 3 и подростковъ м. п. 5. Цифра производительности, вѣроятно, показана ниже дѣйствительной.

Къ заводамъ, обрабатывающимъ *ископаемые продукты*, относятся 3 серебро-свинцово-мѣдноплавильныхъ, 3 гончарныхъ и 25 кирпичныхъ.

Серебро-свинцово-мѣдноплавильные заводы находятся въ Каркаралинскомъ и Павлодарскомъ уѣздахъ; о дѣятельности ихъ сказано въ главѣ о горномъ дѣлѣ.

Кирпичные заводы находятся въ г.г. Устькаменогорскѣ (3), Семипалатинскѣ (19) и Павлодарѣ (3). Устькаменогорскіе заводы выработали кирпича, при 15 рабочихъ (въ томъ числѣ 13 м., 1 ж. и 1 подрост. м. п.), на 2220 р.; павлодарскіе при 11 рабочихъ м. на 6500 р. и семипалатинскіе на 4885 р., при 49 рабочихъ (въ томъ числѣ 42 м., 2 ж., подрост. 4 м. п. и 1 ж. п.).

Что касается гончарныхъ заводовъ (2 въ Устькаменогорскѣ и 1 въ Павлодарѣ), то въ виду крайне незначительнаго ихъ производства (760 р.) ихъ надо отнести къ разряду ремесленныхъ заведеній. Работаютъ въ этихъ заведеніяхъ сами хозяева при помощи 4 рабочихъ м. п. и 1 ж. п.

Изъ *мельницъ* первое мѣсто занимаютъ три паровыхъ мельницы въ Семипалатинскѣ. На этихъ мельницахъ было изготовлено крупчатки 907984 п. на 703252 р. Кроме того въ н. Бѣлокаменскомъ Семипалатинскаго уѣзда есть раструсочная паровая мельница, на которой было перемолото 12700 п. хлѣба. На крупчаточныхъ мельницахъ рабочихъ было 152 м. и 10 подрост. м. п., на раструсочной 3 м. и 1 подрост. м. п.

О числѣ остальныхъ (не паровыхъ) мельницъ въ области можно судить на основаніи слѣдующихъ данныхъ:

МѢСТОНАХОЖДЕНІЕ МЕЛЬНИЦЪ.		Число мельницъ.								
		Вѣтряныхъ			Водяныхъ			Конныхъ.		
		Объ 1 п. ставб.	0 2 поставвахъ.	0 3 и болѣе постав.	Объ 1 поставб.	0 2 поставвахъ.	0 3 и болѣе постав.	Объ 1 поставб.	0 2 поставвахъ	0 3 и болѣе постав.
У русскихъ и проч., кроме киргизъ.	Въ г. Семипалатинскѣ . . .	—	1	—	3	5	—	—	—	—
	Семипалатинскомъ уѣздѣ . . .	176	4	—	37	5	—	5	—	—
	Въ г. Павлодарѣ	31	29	6	—	—	—	—	—	—
	Павлодарскомъ уѣздѣ . . .	126	7	2	4	—	—	13	—	—
	Въ г. Устькаменогорскѣ . . .	—	—	—	—	—	1	—	—	—
	Устькаменогорскомъ уѣздѣ . . .	1	—	—	92	5	4	2	—	—
	Въ г. Каркаралинскѣ	2	1	—	—	4	—	4	—	—
	Каркаралинскомъ уѣздѣ . . .	—	—	—	—	—	—	—	—	—
	Въ г. Зайсанѣ	—	—	—	5	—	—	—	—	—
	Зайсанскомъ уѣздѣ	—	—	—	12	2	—	—	—	—
Въ г. Кокпектахъ	—	—	—	29	—	—	—	—	—	
	Итого	336	42	8	182	21	5	24	—	—

У киргизъ	Въ Семипалатинскомъ у.	3	—	—	—	—	—	6	—	—
	Павлодарскомъ у.	—	1	—	—	5	—	10	—	—
	Устькаменогорскомъ у.	—	—	—	—	20	—	—	—	—
	Каркаралинскомъ у.	4	—	—	—	3	—	—	—	—
	Зайсанскомъ у.	—	—	—	—	13	—	—	—	—
	Итого	7	1	—	—	41	—	—	16	—
ВСЕГО		343	43	8	223	21	5	40	—	—

Въ Семипалатинскомъ у. 3 — — — — — 6 — —
 Павлодарскомъ у. — 1 — — — — — 10 — —
 Устькаменогорскомъ у. — — — — — 20 — — — — —
 Каркаралинскомъ у. 4 — — — — — 3 — — — — —
 Зайсанскомъ у. — — — — — 13 — — — — —

Итого 7 1 — — — — — 41 — — — — — 16 — —

ВСЕГО 343 43 8 223 21 5 40 — —

Въ Семипалатинскомъ уезде въ 1880 году было произведено 343 лошадей, 43 лошади, 8 лошадей, 223 лошади, 21 лошади, 5 лошадей, 40 лошадей.

Въ Павлодарскомъ уезде въ 1880 году было произведено 1 лошадь.

Въ Устькаменогорскомъ уезде въ 1880 году было произведено 20 лошадей.

Въ Каркаралинскомъ уезде въ 1880 году было произведено 4 лошади, 3 лошади.

Въ Зайсанскомъ уезде въ 1880 году было произведено 13 лошадей.

Итого въ 1880 году было произведено 7 лошадей, 1 лошадь, 8 лошадей, 223 лошади, 21 лошади, 5 лошадей, 40 лошадей.

ВСЕГО 343 лошадей, 43 лошади, 8 лошадей, 223 лошади, 21 лошади, 5 лошадей, 40 лошадей.

Мелкая промышленность.

Избытки продуктовъ кочевого скотоводства, частью въ сырѣмъ, частью въ обработанномъ видѣ (войлокъ, армячина и проч.) составляютъ предметъ торговли киргизъ на рынкахъ и ярмаркахъ осѣдлыхъ поселеній.

Къ сожалѣнію, ни о техникѣ, ни о размѣрахъ *кустарнаго производства* киргизъ Статистическій Комитетъ не имѣетъ никакихъ данныхъ.

Кустарное производство у осѣдлаго населенія развито крайне слабо, что объясняется, отчасти, самымъ составомъ этой группы населенія.

Кустарное производство въ области имѣетъ характеръ домашняго производства. Напр., у киргизъ обработка продуктовъ скотоводства имѣетъ, главной цѣлью, удовлетвореніе домашнихъ нуждъ производителей, на рынокъ же поступаютъ лишь избытки производства.

Изъ видовъ *ремесленнаго производства* въ стени выдѣляется кузнечное (почти всегда связанное съ серебрянымъ) и шорное ремесла, затѣмъ выдѣлка сѣделъ и приготовленіе деревянныхъ частей юрты.

Ремесленная промышленность среди осѣдлаго населенія, какъ въ количественномъ, такъ и въ качественномъ отношеніи стоитъ еще на первыхъ ступеняхъ развитія.

Извознымъ промысломъ занимаются какъ осѣдлое населеніе области, такъ и киргизы, главнымъ образомъ изъ числа живущихъ въ городахъ и на казачьихъ земляхъ.

Такъ наз. *отхожіе промыслы* развиты преимущественно среди киргизъ.

Они составляютъ главный контингентъ рабочихъ какъ сельскихъ, такъ и на горныхъ заводахъ, соляныхъ промыслахъ, пріискахъ и проч.

Объ извозномъ промыслѣ имѣются слѣдующія свѣдѣнія за 1900 годъ:

Въ уѣздахъ со включеніемъ городовъ.	У русскихъ и проч., кромѣ киргизъ.		У киргизъ.		Всего.	
	Число семей, занимавшихся извозомъ.	Заработокъ въ руб.	Число семей, занимавшихся извозомъ.	Заработокъ въ руб.	Число семей, занимавшихся извозомъ.	Заработокъ въ руб.
Семипалатинскомъ . . .	419	33185	893	51734	1312	84919
Павлодарскомъ . . .	198	14100	656	36340	854	50440
Устькаменогорскомъ . .	111	8110	47	1525	158	9635
Зайсанскомъ . . .	215	9293	7	1090	222	10383
Каргаралинскомъ . . .	21	5430	234	13480	255	18910
Итого	964	70118	1837	104169	2801	174287

Въ среднемъ, заработокъ семьи доходитъ: у русскихъ до 71 р., у киргизъ 57 р. въ годъ.

Торговля.

А) Внутренняя торговля.

Торговля въ Семипалатинской области, въ общемъ, имѣеть характеръ обмѣна мѣстнаго сырья на фабрично-заводскія произведенія Европейской Россіи. Ежегодно изъ области вывозятся очень значительныя количества какъ скота, такъ и разныхъ продуктовъ киргизскаго скотоводческаго хозяйства: волоса не въ дѣлѣ, невыдѣланныхъ кожъ, шерсти всякаго рода, овчины, масла, сала и т. п. Очень важную статью торговли составляетъ соль. Затѣмъ, можно упомянуть о рыбѣ, подсолнечномъ сѣмени, медѣ, арбузахъ и дыняхъ, а также о каменномъ углѣ, неистощимыя количества котораго въ области только еще начинаютъ эксплуатироваться. Наконецъ, прилегающая къ г. Семипалатинску Бельгагачская степь и другія мѣстности Кабинета Его Величества даютъ громадныя количества хлѣба, который и служить также предметомъ торговли.

Къ сожалѣнію, Статистическій Комитетъ располагаетъ вполне точными данными только о торговлѣ солью и продуктами горно-заводской промышленности(*); объ остальной торговлѣ или вовсе нѣтъ свѣдѣній, или послѣднія имѣють лишь приблизительную вѣроятность.

Главными пунктами хлѣбной торговли въ Семипалатинской области служатъ г. Семипалатинскъ и Павлодаръ. Хлѣбъ мѣстными торговцами скупается въ теченіе осени и зимы, главнымъ образомъ, въ примыкающихъ къ области селеніяхъ Томской губерніи и у лицъ, арендующихъ участки земли на Бельгагачской степи. Съ открытіемъ навигаціи, скупленный за зиму хлѣбъ на буксирныхъ пароходахъ отправляется внизъ по Иртышу, въ Омскъ или Тюмень, для дальнѣйшаго слѣдованія въ Европейскую Россію и даже за границу. По свѣдѣніямъ, собраннымъ въ 1900 г. мѣстной полиціей, такого хлѣба къ открытію навигаціи обыкновенно скопляется: въ г. Семипалатинскѣ до 380 т. пуд. пшеницы въ

(*) См. выше главы о горномъ и соляномъ дѣлѣ.

зернѣ и около 500 т. пуд пшеничной муки и въ г. Павлодарѣ 120—200 т. пуд. пшеницы въ зернѣ. Пшеничная мука для вывоза скапливается на двухъ обширныхъ паровыхъ мельницахъ въ г. Семипалатинскѣ Красильниковъ и Плещеева^(*). Торговля другими хлѣбами, кромѣ пшеницы въ зернѣ и мукѣ, въ Семипалатинскѣ и Павлодарѣ имѣеть самые незначительные размѣры и направлена, главнымъ образомъ, на удовлетвореніе мѣстныхъ потребностей. Овса за зиму въ Семипалатинскѣ обыкновенно скапливается до 30 т. пуд. и въ Павлодарѣ около 20. Всѣ эти количества хлѣба, особенно пшеницы, продаются, обыкновенно, задолго до открытія навигаціи. Какъ наиболѣе крупныя хлѣбныя торговцы въ Семипалатинскѣ могутъ быть названы: Красильниковъ, Плещеевъ, Мусинъ, Хабаровъ, Бр. Злоказовы и др.

Въ остальныхъ городахъ области хлѣбная торговля имѣеть почти исключительно мѣстный характеръ и въ нихъ запасовъ хлѣба, кромѣ развѣ Устькаменогорска, не дѣлается. Въ послѣднемъ городѣ зимой можно приобрести: пшеничной муки около 40—60 т. пуд., ржаной 25 т. и просяной крупы 6—10 т. пудовъ; весной не болѣе 25 т. пуд. пшеничной муки, 4 т. ржаной и около 1 т. просяной крупы.

Въ городахъ хлѣбная торговля имѣеть небольшіе размѣры и происходитъ, главнымъ образомъ, во время ярмарокъ, когда въ селеніяхъ и появляются болѣе или менѣе значительныя количества хлѣба, преимущественно пшеницы.

Въ главѣ объ обрабатывающей промышленности было, между прочимъ, указано, что одной изъ важныхъ причинъ, препятствующихъ ея развитію, служитъ несовершенство путей сообщенія. Та же причина, несомнѣнно, должна вліять на развитіе и добывающей промышленности, на спросъ ея сырья, а слѣдовательно и на размѣры (не говоря о быстротѣ оборотовъ) торговли. Напр., горныя богатства области почти не разрабатываются, потому что сбытъ ихъ былъ бы крайне дорогъ. Конечно, развитію торговли мѣшаютъ и другія причины, напр. отсутствіе капиталовъ, привычка вести дѣло по заведеннымъ шаблонамъ и проч. Но можно предположить, что и эти причины устранились бы благодаря притоку капиталовъ и предприимчивыхъ людей, если бы Семипалатинская область могла выйти изъ своей изолированности, соединиться съ промышленнымъ міромъ усовершенствованными путями сообщенія, въ особенности желѣзной дорогой.

(*) Въ 1900 г. въ Семипалатинскѣ открылась третья паровая мельница—Мусина.

См. вѣдомость
о ярмаркахъ.

Въ виду упомянутой недостаточности правильныхъ путей со-
общенія, а также вслѣдствіе кочевго образа жизни большей части
населенія области, въ экономической ея жизни до настоящаго вре-
мени важное значеніе имѣють ярмарки.

Въ отчетномъ году на ярмаркахъ въ области было продано раз-
наго рода товаровъ на 2889395 р., менѣе чѣмъ въ 1899 г. на
9635 р.

По предметамъ торговли, сумма, вырученная на ярмаркахъ,
распредѣляется слѣд. образомъ:

НАЗВАНІЕ ТОВАРОВЪ.

На какую сум-
му продано въ
руб.

Чай и сахаръ, фаянсовая и глиняная посуда, ману- фактурный, бакалейный, мелочной и ножевой товаръ —	979360
Жельзо, чугуны и мѣдь въ издѣліяхъ и не въ дѣлѣ —	51597
Мука и зерно всякаго рода —	83695
Азіатскія ткани и фрукты —	48006
Крестьянскія произведенія —	1377
Масло и сало —	64984
Выдѣланныя кожи —	48604
Невыдѣланныя кожи —	208574
Кошма и армячина —	44020
Волось и козій пухъ —	85056
Верблюжья шерсть —	7113
Овечья шерсть (джебага) —	101477
Овчина и мерлушка, пушной товаръ —	44469
Прочій товаръ —	37358
Верблюды —	1560
Лошади —	81810
Рогатый скотъ —	194484
Мелкій скотъ (бараны и козы) —	805851
Итого — 2889395	

По размѣрамъ торговыхъ оборотовъ, первое мѣсто занимаетъ
Ботовская ярмарка при пикетѣ Куянды Каркаралинско-Навлодар-
скаго почтоваго тракта.

На этой ярмаркѣ было продано въ отчетномъ году разнаго рода
товаровъ на 1644894 р., въ томъ числѣ скота на 712478 р.

Слѣдующее, по величинѣ оборотовъ, мѣсто занимали въ отчет-
номъ году ярмарки: Чарская весенняя въ Дельбегетейской вол.
Семиналатинскаго уѣзда (съ оборотомъ въ 310512 р.), Покров-

ская въ ст. Баянъ-Аульской Павлодарскаго уѣзда (210368 р.),
 Иоанно-златоустовская въ ст. Песчанской того же уѣзда (134040 р.)
 и проч. *)

Нѣкоторое представленіе о размѣрахъ промышленности и торго-
 вли могутъ дать свѣдѣнія о поступленіи государственнаго промы-
 словаго налога и прочихъ торговыхъ сборовъ.

По сообщенію Омской Казенной Палаты, по 5 податнымъ участ-
 камъ Семипалатинской области въ 1900 г. поступило:

основнаго промысловаго налога	—	—	66725	р	65	к.
сбора на расходы по квартир. довол. войскъ	—	—	6672	р.	57	к.
25 ⁰ / ₁₀₀ наго дополнительнаго сбора	—	—	11472	р	52	к.
сбора за сословныя купеческія свидѣтельства	—	—	2620	р.	—	
дополнит. промысловаго налога	—	—	51	р	54	к.
штрафовъ	—	—	2811	р.	74	к.
			<u>90354</u>	р.	02	к. (**)

Изъ этой суммы приходится на податныя участки:

Семипалатинскій	—	—	—	46387	р.	—
Павлодарскій	—	—	—	16094	р.	03
Устькаменогорскій	—	—	—	9914	р.	25
Зайсанскій	—	—	—	8712	р.	85
Каркаралинскій	—	—	—	9245	р.	89
				<u>90354</u>	р.	02

Б) Пограничная торговля съ Китаемъ.

Пограничная торговля съ Китаемъ ведется черезъ Зайсанскую
 таможенную и переходные пункты Алкабекскій и Катонъ-Карагайскій
 (съ Укокскимъ постомъ).

О состояніи этой торговли въ отчетномъ году можно судить на
 основаніи слѣдующихъ данныхъ:

Черезъ *Зайсанскую таможенную* было вывезено разнаго рода
 товаровъ на 410674 р. 50 к., привезено на 268044 р. 92 к.

(*) Приведенныя данныя основаны на сообщеніяхъ административно-полицейскихъ орга-
 новъ Семипалатинской области. По свѣдѣніямъ Омской Казенной Палаты, обороты главнѣй-
 шихъ ярмарокъ въ 1900 г. были слѣдующіе: Чарской весенней - 287600 р (въ томъ числѣ
 скота продано на 259255 р.), Иоанно-Златоустовскій въ ст. Песчанской - 133140 (1200),
 Екатерининской въ ст. Семіарской - 300872 (260685). О Куяндинской ярмаркѣ свѣдѣній не
 доставлено.

(**) Кромѣ того поступило (въ Семипал. уч.) за другія губерніи 1145 р. 63 к.

Черезъ *Катонъ-Карагайскій переходный пунктъ* (съ Укокскимъ постомъ) вывезено на 48178 р. и привезено на 17478 р.

Черезъ *Алкабекскій переходный пунктъ* вывезено на 1540 р. 32 к. и привезено на 54419 р. 08 к.

Всего было *вывезено* разныхъ товаровъ на 460392 р. 82 к. (болѣе противъ 1899 г. на 5798 р. 19 к.), *привезено* на 339942 р. (менѣе на 43407 р. 86 к.).

Главные статьи вывоза и привоза были слѣдующія:

В Ы В О З Ъ.

Бумажныя ткани	—	—	—	—	358861.40
Выдѣланныя кожи	—	—	—	—	43437.60
Рога всякіе	—	—	—	—	31587
Желѣзные, чугуны, жестины, мѣди, и стальныя издѣлія	—	—	—	—	4380.20
Домашній скотъ	—	—	—	—	2274
Шелковыя и шерстяныя издѣлія	—	—	—	—	1955.32
Галантер., фармацевтичес. и москательн. товары	—	—	—	—	1812.70
Сукно	—	—	—	—	1717
Хлѣбъ всякаго рода	—	—	—	—	1611.10
Товарныя и столярныя издѣлія	—	—	—	—	1565.50
Желѣзо сортовое и въ ломѣ и чугуны въ ломѣ	—	—	—	—	1115.50
Стекланныя и фарфоров. издѣлія	—	—	—	—	900.30
Листовой табакъ	—	—	—	—	852.20
Мѣха	—	—	—	—	489
Мишурныя издѣлія	—	—	—	—	381
Шкуры выдры	—	—	—	—	354
Олово, купоросъ и квасцы	—	—	—	—	197
Книги	—	—	—	—	187
Войлокъ, издѣлія изъ него и веревки	—	—	—	—	186
Мыло и свѣчи	—	—	—	—	174.20
Конская сбруя	—	—	—	—	170
Сахаръ и конфекты	—	—	—	—	130.10
Рыба и икра	—	—	—	—	125
Береста	—	—	—	—	98
Прочіе товары	—	—	—	—	2321.30
Серебро въ слиткахъ	—	—	—	—	3510.40
Итого	—	—	—	—	460392 р. 82 к.

П Р И В О З Ъ.

Скотъ	—	—	—	—	126214
Невыдѣланныя кожи	—	—	—	—	108050.30
Шерсть верблюжья и баранья	—	—	—	—	37158.75

Войлокъ — — — — —	31840.50
Хлѣбъ (пшеница въ зернѣ и мукѣ, просо, овесъ и пр.)	9913.56
Чай, преимуществен. кирпичный — —	8033.40
Шкуры (бѣлки, зайца, лисицы, соболя, выдры, барсука, дикой кошки, волка и медвѣдя) —	6123.70
Конскіе хвосты и гривы — — —	4126.20
Издѣлія изъ шерсти, бумажн. и шелков. ткани —	2157.11
Соль — — — — —	1398.80
Мыло и колесная мазь — — — —	821.20
Фрукты и овощи — — — —	455.20
Шубы бараньи — — — —	410
Выдѣлан. кожи — — — —	382
Лѣсъ, дрова и береста — — — —	278
Деревян. издѣлія — — — —	264.50
Китайская посуда — — — —	218
Битая дичь — — — —	113
Прочіе товары — — — —	1357.30
Серебро въ слиткахъ — — — —	626.48
Итого —	339942 р.

Такимъ образомъ, 77.9% всего вывоза составляютъ бумажныя ткани, 9.4% выдѣланныя кожи и 12.7% остальные товары, т. е. главнымъ предметомъ вывоза служатъ издѣлія фабрично-заводской промышленности. Наоборотъ, главнымъ предметомъ привоза является скотъ и сырье, а именно 37.4% всего привоза составляетъ скотъ, 31.8% невыдѣланныя кожи, 20.4% войлокъ, верблюжья и баранья шерсть и 10.7% остальные товары.

Фабрично-заводская промышленность въ Семипалатинской области развита очень слабо, и большая часть товаровъ, отпускаемыхъ въ Китай, привозится изъ Европейской Россіи. Такимъ образомъ, въ этой торговлѣ обмѣнъ идетъ, въ сущности, между Европейской Россіей и Китаемъ, семипалатинскіе же торговцы являются лишь посредниками въ этомъ обмѣнѣ.

К р е д и т ь.

Въ г. Семипалатинскѣ существуетъ *Отдѣленіе Государственнаго Банка*, объ оборотахъ котораго въ отчетномъ году можно судить на основаніи слѣдующихъ данныхъ:

	Состояніе счетовъ къ 1 Января 1900 года.	ДЕБЕТЪ.	КРЕДИТЪ.	Состояніе счетовъ къ 1 Января 1901 года.
А К Т И В Ъ.				
ВЪ ТЫСЯЧАХЪ РУБЛЕЙ.				
Касса — — — —	444	7754	7191	1007
Учтенные векселя — — — —	287	1105	1000	392
Ссуды подъ товары — — — —	1	70	71	—
Ссуды промышленнымъ предриятіямъ	12	44	55	1
Процентныя бумаги, принадлежащія				
Банку — — — —	62	279	276	65
Прочіе активы — — — —	116	374	450	40
	922	9626	9043	1505
П а с с и в ь.				
		КРЕДИТЪ,	ДЕБЕТЪ.	
Вклады — — — —	104	114	106	112
Текущіе счета — — — —	128	2590	2665	53
Счетъ съ Банкомъ — — — —	436	7445	6724	1157
Счетъ съ Казначействами — — — —	158	1128	1154	132
Прочіе пассивы — — — —	96	5010	5055	51
	922	16287	15704	1505
По активу — — — —		9043	9626	
Итого — — — —		25330	25330	

Процентныхъ бумагъ, принятыхъ на храненіе, состояло къ 1 января 1900 года	1007
Въ 1900 году принято	764
« « « выдано	696
Къ 1 января 1901 г. остается	1075

Въ октябрѣ 1898 года въ Семипалатинскѣ открыло дѣйствія Отдѣленіе Сибирскаго Торговаго Банка.

Сберегательныхъ кассъ въ 1900 году въ области было, кромѣ существующей при Отдѣленіи Государственнаго Банка, одиннадцать почтово-телеграфныхъ и пять при казначействахъ.

Обороты *почтово-телеграфныхъ сберегательныхъ кассъ* были въ отчетномъ году слѣдующіе:

МѢСТОНАХОЖДЕНІЕ КАССЪ.	ВЗНОСЫ.				Выдано вкладовъ.		Количество выплаченныхъ книжекъ.	
	Первоначальные.		Дополнительные		Количество.	Сумма.	Въ почтово-телег. сберегат. кассѣ.	Въ сберегат. кассѣ при учрж. М. Ф.
	К. личе-ство	Сумма.	К. личе-ство	Сумма.				
					Р.	К.		
ст. Семіярская -	7	756 50	11	435 —	6	1023 04	5	—
ст. Песчанская -	5	850 —	5	360 —	1	5 79	—	1
г. Павлодаръ -	40	1087 —	63	1550 50	13	85 03	4	2
г. Семипалатинскъ -	40	2939 —	106	2073 75	27	440 06	2	8
ст. Алтайская -	9	1681 —	9	254 50	8	1088 75	1	7
ст. Бухтарминская -	10	401 25	22	856 —	3	199 20	1	2
г. Кокпекты -	13	616 75	26	2055 50	22	3041 03	8	3
г. Каркаралинскъ -	2	21 —	9	726 —	3	981 —	2	—
г. Зайсанъ -	13	361 25	13	792 —	17	459 17	8	—
г. Устькаменогорскъ -	6	250 —	5	55 —	1	5 —	6	—
ст. Баянъ-Аульская -	8	533 25	40	3073	10	1607 54	5	—
Итого .	153	9497 —	309	12231 25	111	8935 61	42	23

Объ оборотахъ *сберегательныхъ кассъ при учрежденіяхъ М-ва Финансовъ* имѣются болѣе подробныя свѣдѣнія:

ПРИ КАКИХ УЧРЕЖДЕНИЯХЪ.	Число книжекъ и 0/0 бумагъ.							
	Находилось у вкладчиковъ къ 1 января 1900 года.		Въ 1900 г. поступило въ обращеніе и принято по переводу изъ друг. кассъ.		Въ 1900 г. оплачено и переведено на другія кассы.		Осталось у вкладчиковъ къ 31 декабря 1900 г.	
	Кни-жекъ.	0/0 бу-мэгъ.	Кни-жекъ	0/0 бу-мэгъ.	Кни-жекъ	0/0 бу-мэгъ	Кни-жекъ	0/0 бу-мэгъ
При Семипалатинскомъ Казначейст	46	—	119	—	30	—	135	—
« Павлодарскомъ - - -	296	24	236	25	113	8	419	41
« Устькаменогорскомъ - - -	377	21	332	43	159	11	550	53
« Зайсанскомъ - - -	215	—	185	—	118	—	282	—
« Каркаралинскомъ - - -	287	30	161	41	97	9	351	62
Итого -	1221	75	1033	109	517	28	1737	156

Въ тѣхъ-же кассахъ было:

При какихъ учрежденіяхъ.	Общее количе-ство въ 1900 г. от-дѣльныхъ		Оставалось суммъ, при-надлежа-щихъ вклад-чикамъ къ 1 января 1900 г.		Принято и записано вкладовъ въ 1900 г		При-числено 0/0 0/0.		Выдано и списано вкладовъ въ 1900 г.		Остается по счетамъ вкладчиковъ къ 31 дека-брю 1900 г	
	Взносовъ.	Выдачъ.	Руб.	К.	Руб.	К.	Руб.	К.	Руб.	К.	Руб.	К.
При Семипал. Казн. -	447	238	8197	41	28272	87	380	13	21270	37	15580	04
„ Павлодар. „ -	777	543	89256	31	103685	51	3286	10	84284	78	111943	14
„ Устькамен. „ -	1139	846	111148	25	208200	36	3882	54	170093	81	153143	34
„ Зайсанск. „ -	582	378	44554	91	82963	78	1396	83	53014	08	75881	44
„ Каркарал. „ -	593	542	123423	09	91818	64	2908	93	90040	04	128110	62
Итого -	3538	2547	376559	97	514947	16	11854	53	418703	08	484658	58

Кромъ того, въ Казначействахъ къ 31 декабря 1900 г. оста-валось суммъ по книжкамъ почтово-телеграфныхъ кассъ:

въ Павлодарской кассѣ	10275 р. 04 к.
« Зайсанской «	8090 р. 64 к.
« Каркаралинской «	14876 р. 86 к.
« Устькаменогор «	32175 р. 13 к.

III. Подати и повинности.

Сборы окладные.

См. вѣдом. о
поступ. сбо-
ровъ.

Кибиточной подати съ киргизъ должно было поступить въ отчетномъ году 488089 р. оклада и 14602 р. 81 к. недоимки; вновь причислено 220 р. недоимки и 672 р. оклада; исключено 100 р. недоимки и 1625 р. 55 к. оклада; взыскано въ теченіи года 484223 р. 71 к. оклада и 1312 р. 88 к. недоимки и осталось къ 1 января 1901 года въ недоимкѣ 16321 р. 67 к.

Оброчной подати съ крестьянъ должно было поступить 7445 руб. 38 к. оклада и 600 р. 52 к. недоимки; причислено 311 р. 64 к. недоимки и 333 р. оклада; исключено 35 р. 43 к. недоимки и 46 р. 12 к. оклада; взыскано 6008 р. 87 к. оклада и 301 р. 93 к. недоимки, и осталось въ недоимкѣ 2298 р. 19 к.

Страхового сбора съ сельскихъ казенныхъ строеній должно было поступить 540 р. 90 к. оклада и 36 р. недоимки, взыскано 36 р. недоимки и 498 р. 90 к. оклада и осталось въ недоимкѣ 42 р.

Страховыхъ сборовъ съ сельскихъ частныхъ и общественныхъ строеній должно было поступить 1484 р. 13 к. оклада и 271 р. 65 к. недоимки, взыскано 1295 р. 88 к. оклада и 136 р. 68 к. недоимки и осталось въ недоимкѣ 323 р. 22 к.

Налога съ недвижимыхъ имуществъ должно было поступить 9000 р. оклада и 1562 р. 48 к. недоимки, взыскано 8125 р. 85 к. оклада и 1562 р. 48 к. недоимки и осталось въ недоимкѣ 874 р. 15 к.

Пени за несвоевременный взносъ налога взыскано 106 р. 79 к.

Другихъ разныхъ взысканій по вѣдомству Министерства Финансовъ, Внутреннихъ Дѣлъ, Земледѣлія и Государств. Имуществъ и Юстиціи считалось въ недоимкѣ 19072 р. 27 к., вновь причислено 11260 р. 03 к., исключено 1029 р. 63 к., взыскано 8548 р. 32 к. и осталось къ 1 января 1901 г. въ недоимкѣ 20754 р. 35 к.

С б о р ы а к ц и з н ы е.

Данныя о количествѣ выкуренаго и выпущеннаго, въ отчетномъ году, спирта и вина, свареннаго пива и меда, а также о размѣрахъ поступившаго съ нихъ по Семипалатинской области акциза сгруппированы въ слѣдующей таблицѣ:

Количество градусовой выкуренаго спирта.	Количество градусовой спирта, привезеннаго изъ друг. губерній.	Количество спирта, выпущеннаго изъ заводовъ и складовъ.			Сумма поступившаго акциза.				Количество свареннаго пива и меда и сумма поступившаго акциза.
		Въ мѣстности Семипалатинской области.	На водочные заводы Семипалатинской области.	Въ другія губернія.	Съ вина и спирта.		Съ водочныхъ издѣлій.		
					Руб.	К	Руб.	К	
6010391.з	1437260.з	1038985.9	88800	2888068.з	617055	80	4916	82	Пива 54251 в. акциза 17279 р. 70 к.

Кромѣ того, поступило акциза съ дрожжей 1220 р. Дрожжей выдѣлано 11455¹/₂ ф., водочныхъ издѣлій 3645 в.

Въ 1900 г. по Семипалатинской области контролю V Акцизнаго Округа подлежало:

Заводовъ винокуренныхъ	—	1 *
» водочныхъ	—	1
» пивомедоваренныхъ	—	4
Оптовыхъ складовъ вина и спирта	—	6
Оптовыхъ складовъ рус. виноградныхъ винъ и пива	—	4 (болѣе противъ 1899г. на 2).
Ренсковыхъ погребовъ	—	23 (болѣе на 1).
Трактирн. завед. и гостин.	—	7 (менѣе на 1)
Буфетовъ	—	7 (болѣе на 1).
Временныхъ выставокъ вина и пива	—	16 (болѣе на 12).
Пивныхъ лавокъ	—	72 (болѣе на 9).
Питейныхъ домовъ	—	64 (болѣе на 3).
Дрожжевыхъ заведеній	—	2 (болѣе на 1).
Табачныхъ лавокъ	{ Съ продажей табаку и табач. изд. внутр. приготовл. { Съ продажей листоваго табаку	133 (менѣе на 75). 93 (менѣе на 82).

Итого — 439

*) Съ ректификационнымъ отдѣленіемъ. На послѣднемъ въ 1900 г очищено: спирта 1-го сорта 5092949.7 и проч сортовъ 1128481.з град.

По сравненію съ предшествующимъ 1899 годомъ, въ отчетномъ году число заведеній, контролируемыхъ чинами акцизнаго вѣдомства, уменьшилось на 138, а сумма патентнаго сбора на 598 р. 75 к. Всего по области патентнаго сбора въ 1900 году поступило 25796 р. 25 к. *).

Сборы на частныя областныя повинности.

На отправленіе общественныхъ повинностей (содержаніе волостного и сельскаго правленія, земской гоньбы, училищъ и проч.) въ отчетномъ году было израсходовано:

ВЪ УЪЗДАХЪ.	Казаками.	Крестьянами старожила- ми.	Пересе- ленцами.	Киргизами.
Семипалатинскомъ	29079 р.	1545 р. 22 к.	529 р. 26 к.	23051 р.
Павлодарскомъ	44389 р. 51 к.	Нѣтъ	Нѣтъ.	17786 р.
Устькаменогорскомъ	18006 р. 47 к.	—	1088 р. 63 к.	16322 р.
Зайсанскомъ	5946 р. 31 к.	—	Нѣтъ.	22570 р.
Каркаралинскомъ	2509 р. 98 к.	—	—	22125 р. 44 к.
Итого	99931 р. 27 к.	1545 р. 22 к.	1617 р. 89 к.	101854 р. 44 к.

Отправленіе воинской повинности.

По отбыванію воинской повинности казачье населеніе области, составляющее (вмѣстѣ съ Бійской линіей) 3-й военный отдѣлъ Сибирскаго казачьяго войска, пополняетъ ряды 3-го коннаго полка этого войска. Въ 1900 г. изъ станицъ 3-го отдѣла, расположенныхъ въ Семипалатинской области, было командировано на службу казаковъ: строевыхъ 172, нестроевыхъ 6 и 1 ветеринар. фельдшеръ при 179 строевыхъ лошадахъ.

Прочими сословіями воинская повинность отправлялась по установленному порядку.

Въ отчетномъ году призывъ начался 15-го октября и кончился 30 декабря.

Вынутаю жребія подлежало 493 человекъ, по росписанію и разверсткѣ назначено къ поступленію на службу 134 человекъ.

Изъ числа молодыхъ людей, которые по вынутымъ жребіямъ подлежали осмотру и приему на службу, не явилось въ призывныя участки 29 человекъ.

Принято новобранцевъ 130 человекъ.

*) Уменьшеніе числа табачныхъ лавокъ (и суммы патентнаго съ нихъ сбора) объясняется, по сообщенію Акцизнаго Управленія, неполнотой доставленныхъ Казначействами свѣдѣній о выданныхъ табачныхъ патентахъ. Всѣхъ табачныхъ лавокъ въ 1900 г. было въ обл. 417.

Въ числѣ принятыхъ по жребію было:

годныхъ къ строевой службѣ	—	—	—	—	—	121
« « не строевой «	—	—	—	—	—	9
имѣющихъ право на сокращенные сроки службы по 2 и 3 п. 64 ст. Уст.	—	—	—	—	—	13
не имѣющихъ права на сокращенные сроки службы	—	—	—	—	—	117
получившихъ образованіе	—	—	—	—	—	13
только грамотныхъ	—	—	—	—	—	59
не грамотныхъ	—	—	—	—	—	58
женатыхъ	—	—	—	—	—	55
Лицъ, внесенныхъ въ ревизскія сказки, а равно приписанныхъ къ обществамъ послѣ ревизіи	—	—	—	—	—	123
Лицъ, изъятыхъ отъ внесенія въ десятую народную перепись, а также вышедшихъ послѣ ревизіи изъ податного словія	—	—	—	—	—	7

По вѣроисповѣданіямъ.

Православныхъ и единовѣрцевъ	—	—	—	—	—	106
Раскольниковъ	—	—	—	—	—	1
Магометанъ	—	—	—	—	—	21
Евреевъ	—	—	—	—	—	2

Зачислено въ ратники ополченія.

1-го разряда	—	—	—	—	—	139
2-го «	—	—	—	—	—	126

IV. Народное продовольствіе.

Областной сословный продовольственный капиталъ къ 1 января 1900 года равнялся 2976 р. 65 к., поступило $\frac{0}{100}$ 57 р. и къ 1-му января 1901 г. состояло на лицо 3033 р. 65 к.

Съ 1874 года при Семиналатинскомъ Областномъ Правленіи существуетъ *ссудная касса для вспоможенія киргизамъ* въ случаяхъ естественныхъ бѣдствій и для поддержанія и развитія ихъ домашняго хозяйства и промышленности. Ссуды изъ кассы выдаются заимообразно, въ размѣрѣ не менѣе 10 и не болѣе 300 р., на время отъ 3-хъ мѣсяцевъ до 1 года, старшему въ киргизской семьѣ лицу, на имя котораго числится записанной въ шнуровой книгѣ кибитка, за ручательствомъ трехъ другихъ кибитковладѣльцевъ. При выдачѣ ссудъ отдается преимущество тѣмъ изъ киргизъ, которые нуждаются въ нихъ для продовольствія. За пользованіе ссудой взимается по $\frac{1}{2}\frac{0}{100}$ со всей взятой суммы въ мѣсяць или по 6 $\frac{0}{100}$ въ годъ.

Назначеніе ссудъ заемщикамъ производится по журнальнымъ постановленіямъ Областного Правленія.

Въ случаяхъ положительно доказанныхъ физическихъ бѣдствій, какъ то—голода, пожара и падежа скота, заемщики получаютъ право на отсрочку уплаты ссуды, частью или полностью, на срокъ не свыше одного года.

Въ 1894 г. было предложено образовать въ области особый *киргизскій продовольственный капиталъ*, для чего отчислено было изъ остатковъ киргизскихъ суммъ 109246 р. 20 к., которые вслѣдствіе причисленія $\frac{0}{100}$ -въ возросли до 122230 руб. Въ 1899 году, на основаніи Высочайшаго повелѣнія, состоявшагося 10 декабря 1898 г., упомянутый капиталъ былъ образованъ, съ зачисленіемъ въ него указанныхъ выше 122230 р. Выдачи ссудъ въ 1899 г. не было, и капиталъ, вслѣдствіе причисленія $\frac{0}{100}$ -въ, возросъ къ 1 января 1900 г. до 124405 р. 92 к. Въ отчетномъ году поступило $\frac{0}{100}$ по этому капиталу 3199 р. 07 к., израсходовано 600 р. и осталось къ 1 января 1901 года 127004 руб. 99 к.

Для обезпеченія продовольствіемъ крестьянскаго населенія хлѣбо-
запасныя магазины существуютъ лишь въ селеніяхъ крестьянъ-
старожиловъ Александровской волости Семипалатинскаго уѣзда.
Въ этихъ магазинахъ къ 1 января 1900 года состояло хлѣба на
лицо 4166 четв. и 3 чк. и числилось въ ссудахъ и недоимкахъ
1175 четв. 1 чк. Въ теченіи 1900 г. поступило въ уплату ссудъ
291 четв. 5 чк. и къ 1 января 1901 г. состояло хлѣба на ли-
цо 4458 четв. и въ ссудахъ и недоимкахъ 884 четв. 4 чк.

Хозяйственныя нужды казачьяго населенія области вѣдаются
находящимися въ гор. Омскѣ Войсковымъ Хозяйственнымъ Прав-
леніемъ. Въ казачьихъ поселкахъ имѣются особые хлѣбозапасныя
магазины. По доставленнымъ поселковыми атаманами свѣдѣніямъ,
въ этихъ магазинахъ *) къ 1 января 1901 г. состояло хлѣба:

	въ наличности	въ ссудѣ	въ недоимкѣ
въ пос. Семипалат. уѣзда	5254 ч. 3 чк. 3 гар.	1055 ч. 6 чк. 6 г.	268 ч. 4 чк. 4 г.
» » Павлодар. »	5752 ч. 6 чк. 7 гар.	362 ч. 1 чк. 1 г.	17 —
» » Зайсанск. »	1712 ч. 3 чк. 2 гар.	24 ч. 6 чк.	36 ч. —
» » Устькамен. »	6038 ч. 1 чк. 1 гар.	1615 ч. 6 чк. 7 г.	212 ч. 1 чк. 3 г.

Свѣдѣнія о городскихъ продовольственныхъ капиталахъ сгруп-
пированы въ слѣдующей таблицѣ:

	въ городахъ:								
	Семипа- латинскѣ.		Устька- меногор.		Павло- дарѣ.		Кокпек- тахъ.		
	Р.	К.	Р.	К.	Р.	К.	Р.	К.	
Къ 1 января 1900 г. остава- лось суммъ сословныхъ про- дольственныхъ капиталовъ на лицо — — — —	9369	94	841	67	1231	55			Свѣдѣній не доставлено.
Состояло въ недоимкахъ:									
По сборамъ — — —					208	60			
« ссудамъ — — —			9610	60	225	34			
итого —	9369	94	10452	27	1665	49			
Въ 1900 году ожидалось къ поступленію:									
Окладного сбора — —			500						

*) Въ Каркаралинскомъ уѣздѣ есть только одно казачье селеніе—Каркаралинская стани-
ца. Хлѣбозапасный магазинъ сгорѣлъ въ ней лѣтомъ 1900 года.

Недоимокъ по сборамъ	—	—	—	—	208 60
Долговъ по ссудамъ	—	—	9610 60	—	225 34
Процентовъ —	—	200	—	587 40	—
Итого	—	200	—	10698	433 94
Въ дѣйствительности поступило:					
Окладного сбора	—	152 85	451 97	—	—
Недоимокъ по сборамъ	—	—	—	—	47 10
Долговъ по ссудамъ	—	—	6625 50	—	—
Процентовъ —	—	351 8	417 31	—	—
Итого	—	503 93	7494 78	—	47 10
Исключено изъ оклада:					
Недоимокъ по сборамъ изъ общей суммы капитала	—	—	—	—	—
Выдано въ ссуду	—	—	1200	—	—
Расхода на приобрѣтеніе бумагъ	—	—	—	7 11	—
Итого	—	—	—	1207 11	—
Къ 1 января 1901 г. оста- лось капитала на лицо	—	9873 87	698 45	1278 65	—
Состоить въ недоимкахъ:					
По сборамъ	—	—	—	—	161 50
« ссудамъ	—	—	—	9423 10	225 34
Итого	—	9873 87	10121 55	1665 49	—
Въ 1901 г. ожидается къ поступленію:					
Окладного сбора	—	—	—	500	—
Недоимокъ по сборамъ	—	—	—	—	161 50
Долговъ по ссудамъ	—	—	10623 10	—	225 34
Процентовъ —	—	200	—	574 66	—
Итого	—	200	—	11697 76	386 84

С в ъ д ѣ н і й н е д о с т а в л е н о.

V. Общественное благоустройство и благочиніе.

Судебная часть.

Въ 1899 году произошло преобразование судебной части въ Семипалатинской области, а именно, взамятъ упраздненнаго Семипалатинскаго Областнаго Суда, 14 мая, на основаніи Высочайше утвержден. 2 іюня 1898 г. Мѣнія Государственнаго Совѣта, состоялось открытіе Семипалатинскаго Окружнаго Суда и подвѣдомственныхъ ему судебныхъ установленій.

По сообщенію названнаго Суда, дѣятельность его, *въ качествѣ 1-й инстанціи*, выразилась въ отчетномъ году въ слѣдующемъ.

УГОЛОВНЫЯ ДѢЛА.	Разсматривавъ въ судебныхъ засѣданіяхъ.	Разсматрив. въ распоряд. засѣданіяхъ.	Всего.
Къ 1900 г. оставалось не рѣшенныхъ дѣлъ — —	26	—	26
Въ 1900 г. вступило дѣлъ —	106	332	438
« рѣшено « —	94	319	413
Къ 1901 г. осталось не рѣшенныхъ дѣлъ — —	38	13	51

По 106 дѣламъ, вступившимъ въ Судъ въ 1900 г., подсудимыхъ было 195 м. и 7 ж., въ томъ числѣ по рѣшеннымъ дѣламъ (94) 142 м. и 5 ж., всего 147 челов., изъ которыхъ было оправдано 44 м., освобождено отъ суда 3 м. и осуждено 95 м. и 5 ж. Изъ числа осужденныхъ были приговорены къ наказаніямъ:

	м.	ж.
за преступленія религиозныя — — — —	1	—
— лжеприсягу — — — —	1	—

— преступленія противъ порядка управленія	—	8	
— служебныя преступленія — — —	—	22	
— лжесвидѣтельство, ябеды, ложный доносъ	—	4	
— побѣгъ поселенцевъ, каторжн. и проч. —	—	1	
— убійство — — — — —	—	15	2
— преступленія противъ тѣлесной неприкосновенности	—	5	
— противъ женской чести — — — — —	—	2	
— истребленіе имущества — — — — —	—		1
— насильственное похищеніе чужого имущества	—	10	
— кражу — — — — —	—	24	1
— мошенничество — — — — —	—	1	
— подлоги въ актахъ и обязательствахъ —	—	1	1
		<u>95</u>	<u>5</u>

ГРАЖДАНСКІЯ ДѢЛА.	Оставалось		Рѣшено	Осталось къ 1 Января 1901 г
	въ 1900 г.	Вступило въ 1900 г.		
Дѣла, производ. общимъ поряд.	13	45	28	} 37
„ „ сокращен. «	—	10	6	
„ „ упрощен. „	—	—	—	
„ „ охранит. „	8	46	35	
„ о несостоятельности —	—	2	—	
„ произв. исполн. поряд.	—	3	2	
„ „ по частнымъ жалобамъ и прошеніямъ — —	2	33	26	
Итого —	23	139	125(*)	37

Изъ 125 разрѣшенныхъ въ 1900 г. дѣлъ было кончено: частными опредѣленіями 91, съ удовлетвореніемъ всѣхъ требованій истца 26, нѣкоторыхъ требованій 5 и съ отказомъ истцу во всѣхъ требованіяхъ 3.

Жалобъ для представленія въ судебную палату подано: апелляціонныхъ 5 (истцами 1 и отвѣтчиками 4) и частныхъ 2.

Цѣнность предъявленныхъ въ 1900 году исковъ равнялась 270048 р. 60 к.

О дѣятельности Суда въ качествѣ 2 й инстанціи можно судить на основаніи слѣдующихъ данныхъ.

(*) Въ томъ числѣ одно дѣло окончено миромъ и по 27 дѣламъ уничтожено или прекращено производство.

УГОЛОВНЫЯ ДѢЛА.		Оставалось не рѣшен. дѣль къ 1900 г.	Вступило въ 1900 г.	Окончено въ 1900 г.	Осталось не рѣшен. дѣль къ 1901 г.
По отзывамъ на неокончательные при- говоры мировыхъ судей — —	44	146	133	57	
По частнымъ жалобамъ на распоряже- нія мировыхъ судей — — —	—	15	14	1	
По пререканіямъ о подсудности и прось- бамъ объ указаніи мирового судьи —	—	3	3	—	
По жалобамъ и протестамъ на оконча- тельные приговоры мировыхъ судей —	—	10	9	1	
Итого —	44	174	159	59	
ГРАЖДАНСКІЯ ДѢЛА.					
По апелляціоннымъ жалобамъ на не- окончательныя рѣшенія мировыхъ судей	40	94	91	43	
По частнымъ жалобамъ на распоряже- нія мировыхъ судей — — —	1	20	17	4	
По пререканіямъ о подсудности и прось- бамъ объ указаніи миров. судьи —	—	3	3	—	
По просьбамъ о кассациі окончатель- ныхъ рѣшеній мировыхъ судей —	8	45	38	15	
По просьбамъ о пересмотрѣ рѣшеній мировыхъ судей — — —	—	1	1	—	
Итого —	49	163	150	62	

Отмѣнено рѣшеній: по уголовнымъ дѣламъ 36, гражданскимъ 30.

Движеніе дѣлъ у *мировыхъ судей* округа Семипалатинскаго
Окружнаго Суда въ 1900 г. было слѣдующее:

<i>уголовныхъ</i> дѣлъ не рѣшенныхъ оставалось къ 1900 г.	883
въ 1900 г. возникло дѣлъ — — —	2609
передано мировыми судьями въ другія установленія для дальнѣйшаго производства — — —	80
рѣшено дѣлъ окончательно — — —	816
„ „ съ правомъ отзыва — — —	1044
окончено дѣлъ примиреніемъ и по другимъ причинамъ къ 1901 г. осталось не рѣшенныхъ дѣлъ — —	603
	949

рѣшено дѣлъ по существу	—	—	—	—	1937
окончено миромъ	—	—	—	—	439
осталось къ 1901 г. не рѣшенныхъ дѣлъ	—	—	—	—	574

Изъ 1937 дѣлъ рѣшено съ удовлетвореніемъ всѣхъ или нѣко-
торыхъ требованій истца 1464, съ отказомъ во всѣхъ требова-
ніяхъ 473; окончательно рѣшено 1296 дѣлъ и съ правомъ от-
зыва 641.

Цѣнность предъявленныхъ въ 1900 г. исковъ равнялась 328667 р.
75 к. Судебныхъ пошлинъ взыскано 3953 р. 76 к., канцеляр-
скихъ 141 р. 50 к.

Апелляціонныхъ жалобъ, для представленія въ Окружный Судъ,
подано въ 1900 г. 115, частныхъ жалобъ 25.

Слѣдственныхъ дѣлъ у судебного слѣдователя при Окружномъ
Судѣ и мировыхъ судей въ качествѣ слѣдователей къ 1900 г.

оставалось неоконченныхъ	—	—	—	150
возникло слѣдствій въ 1900 г.	—	—	—	482
окончено	—	—	—	478
къ 1901 г. осталось не оконченныхъ дѣлъ	—	—	—	154

Кромѣ того, въ 1900 г. было возвращено дѣлъ для дослѣдова-
нія 45, изъ которыхъ 35 окончено.

По возникшимъ дѣламъ было привлечено обвиняемыхъ 257 м.
и 5 ж., всего 262 челов.

Слѣдствія возникали по слѣдующимъ преступленіямъ и проступ-
камъ:

Преступленія и проступки.	Число дѣлъ, вступив- шихъ въ 1900 г.	По этимъ дѣламъ привлече- но подсу- димыхъ.	
		М.	Ж.
Преступленія религіозныя	2	7	—
Лжеприсяга	1	1	—
Преступ. противъ порядка управленія;	21	44	1
Подлоги и похищенія правит. актовъ	2	1	2
Служебныя преступленія	50	43	—
Поддѣлка монеты	6	1	—
Лжесвидѣтельство, ябеды, ложн. доносъ	20	16	1

Побѣги ссыльно-поселенцевъ и каторж. и обѣи ихъ именами	—	—	—	—	7	—	—
Другія прест. противъ общ. спок. и безопасн.	—	—	—	—	1	10	—
Общ. соблазнъ и прест. противъ нравств.	—	—	—	—	1	—	—
Нарушенія правилъ благоустройства	—	—	—	—	2	—	—
Убийство	—	—	—	—	29	8	—
Преступл. противъ тѣлеси неприкоснов.	—	—	—	—	19	16	—
Преступленія противъ женской чести	—	—	—	—	30	3	—
Противозакон. лишеніе свободы	—	—	—	—	9	2	—
Оскорбеніе чести	—	—	—	—	9	4	—
Преступл. противъ союза брачи. и родств.	—	—	—	—	2	—	—
Истребленіе имущества	—	—	—	—	28	—	—
Насильственное похищ. чужаго имущества	—	—	—	—	170	43	—
Кража	—	—	—	—	50	47	—
Мошеничество	—	—	—	—	5	2	1
Присв. и растрата чужаго имущества	—	—	—	—	7	—	—
Подлоги въ актахъ и обязательствахъ	—	—	—	—	8	9	—
Пр. по догов. купл., прод., займ. и злоуп. повѣренныхъ	—	—	—	—	1	—	—
Недонесеніе	—	—	—	—	2	—	—
					482	257	5

Въ тюрьмахъ области въ отчетномъ году находилось *арестантовъ*:

КАТЕГОРИИ АРЕСТАНТОВЪ.	Состояло къ 1 января 1900 г.		Поступило въ 1900 г.		Выбыло въ 1900 г.		Осталось къ 1 января 1901 г.	
	М.	Ж.	М.	Ж.	М.	Ж.	М.	Ж.
Срочные	216	24	255	5	285	27	186	2
Послѣдственные	72	7	178	1	200	8	50	—
Пересыльные	15	7	165	3	172	9	8	1

Состоящимъ при Семипалатинскомъ Обружномъ Судѣ *нотаріальнымъ архивомъ* въ 1900 году было утверждено: 63 купчихъ крѣпости на сумму 80363 р. 25 к., 2 дарственныхъ записи 4000 р. и 3 закладныхъ 13900 р.; отмѣчено въ реестрѣ крѣпостныхъ дѣлъ: 22 акта укрѣпленія права собственности по давностному владѣнію, 19 данныхъ, совершенныхъ велѣдствіе публичной продажи имущества на сумму 26039 р. 40 к., 3 исполнительныхъ листа и прочихъ актовъ 17; выдано 14 свидѣтельствъ на имѣнія,

представлены въ залогъ въ кредитныя установленія и 1 свид. на имѣніе, представленное въ обезпеченіе по договорамъ съ казной; отослано въ сенатскую типографію для печатанія объявленій о запрещеніяхъ и разрѣшеніяхъ, о переходѣ имѣній и о ввѣдѣ во владѣніе 110; выдано выписей, копій и справокъ 153, и внесено въ мѣстные сборники: запретительныхъ статей по городамъ 65 и разрѣшительныхъ статей по городамъ 14. Гербоваго сбора, пошлинь и проч. взыскано 6241 р. 71 к.

Опекъ въ округѣ Семипалатинскаго Окружнаго Суда къ началу 1900 г. было 6, вновь открыто 1 и къ началу 1901 г. состояло 7; цѣнность имуществъ и капиталовъ, бывшихъ въ опекуномъ управленіи, равнялась 8129 р. 69 к.

Видъ	1900 г.		1901 г.	
	М.	Ж.	М.	Ж.
Бродные	216	24	225	27
Поселенческие	22	7	158	1
Переселенческие	15	7	165	3

Межевая часть.

Межевое Отдѣленіе образовано при Семипалатинскомъ Областномъ Правленіи со второй половины 1896 г. По свѣдѣніямъ полученнымъ изъ названнаго Отдѣленія, чинами его въ теченіе лѣта 1900 г. произведены слѣдующія межевыя работы.

Въ Семипалатинскомъ уездѣ.

1) Произведена сельско-хозяйственная съемка и законченъ отводъ участка въ 300 дес. земли для Семипалатинской сельско-хозяйственной школы, согласно указаній Агронома.

2) Между постановленными межевыми знаками, отдѣляющими надѣлъ селенія Митрофаніевскаго, въ дополнительномъ участкѣ, отъ земель киргизъ Арчалинской волости, пропаханы границы бороздами, а также спаханы и границы церковно-школьнаго участка селенія Митрофаніевскаго.

Въ Павлодарскомъ уездѣ.

Произведена подробная сельско-хозяйственная съемка участка земли въ 3843 дес. отведеннаго въ пользованіе Павлодарской сельско-хозяйственной школы, на уроч. Чокать.

Въ Устькаменогорскомъ уездѣ.

Выяснены на мѣстѣ ходатайства обществъ Кулуджунской волости (киргизъ) о дополнительномъ надѣлѣ землею, за счетъ Базаровской волости, Зайсанскаго уѣзда, и объ установленіи новой линіи границы между названными уѣздами.

По исполненію прирѣзки селенію Преображенскому дополнительнаго земельного надѣла, согласно журнальнаго постановленія Областнаго Правленія, отъ 22 января 1900 г., въ натурѣ были встрѣчены весьма важныя препятствія къ обмежеванію въ указанномъ мѣстѣ и количествѣ земель, для новокрещенныхъ Буковскаго стана, съ церковно-школьнымъ участкомъ, а потому порученіе по этому дѣлу осталось невыполненнымъ, и областной землемѣръ вынужденъ былъ ограничиться съемкой на планъ какъ мѣстности, указанной для надѣла съ прилегающей къ ней и селенію Преображенскому, такъ и свободной земли, незанятой киргизскими зимовыми стойбищами, при чемъ съемочныя работы, въ

данномъ случаѣ, были распространены на площади трехъ слишкомъ тысячъ десятинъ, въ которую вошла какъ намѣченная уже постановленіемъ Областного Правленія земля, такъ и предполагаемая въ дополнительный надѣлъ новокрещеннымъ селенія Преображенскаго.

При исполненіи порученій въ Устькаменогорскомъ уѣздѣ, по спопутности, Областнымъ Землемѣромъ произведено изслѣдованіе мѣстности между селеніемъ Покровскимъ и селомъ Георгіевскимъ, оставленной подъ прогонъ кочевникамъ на рѣчку Чарь, такъ какъ часть этого прогона предполагалась къ изытію изъ пользованія киргизъ, чтобы тѣмъ увеличить надѣлъ селенія Покровскаго.

Въ Зайсанскомъ уѣздѣ.

1) Произведены отводъ и измѣреніе участковъ земли для таможенныхъ постовъ: а) на урочищѣ Карачиликъ въ количествѣ 4 дес. 400 кв. саж. удобной и неудобной земли, въ томъ числѣ одной удобной 3 дес. б) На урочищѣ Караталь въ количествѣ 4 дес. 1000 кв. саж. удобной и неудобной земли, въ томъ числѣ удобной 3 дес. и в) Въ урочищ. Сары-Улень, на р. Чаганобо, для Чиликтинскаго таможеннаго поста, отведено 18 дес. 1700 кв. саж. удобной и неудобной земли, а одной удобной 15 дес. 2) Произведена часть работъ по подробной сельско-хозяйственной съемкѣ Кендерлыкской волости, всего 14460 дес.; при чемъ на всемъ снятомъ пространствѣ и на части, подлежащей впродъ съемкѣ, площадью въ 70400 дес., произведена тригонометрическая съѣтка, для которой установлены 42 пункта съѣтки.

Кромѣ предполагаемыхъ постановленіемъ Областного Правленія работъ въ Зайсанскомъ уѣздѣ, необходимо было при опредѣленіи границы Кендерлыкской волости отъ выгона г. Зайсана возобновить границы выгонной земли, для чего и сдѣлать особый обходъ съ постановкою межевыхъ знаковъ.

Всего въ 1900 г. чинами Межевого Отдѣленія произведено сельско-хозяйственной съемки и обмежевано границъ по четыремъ уѣздамъ Семипалатинской области 36145 десят. удобной и неудобной земли.

Строительная и пожарная часть.

См. вѣд. о По сообщенію строительнаго отдѣленія Семипалатинскаго Областнаго Правленія, въ отчетномъ году были произведены слѣдующія строительныя работы:

НАИМЕНОВАНИЕ РАБОТЪ.	НА СУММУ.	
	Руб.	Коп.
I. На счетъ казны.		
<i>А) Въ г. Семипалатинскъ и его уездъ.</i>		
1) Ремонтъ зданія Областнаго Правленія (допложено за ремонтъ 1899 г. 94—64 и употреблено въ 1900 г. 206—20) — — —	300	84
2) Ремонтъ зданія Семипалатинскаго Уѣзднаго Управленія — — — —	70	—
3) Ремонтъ губернаторскаго дома — — —	150	—
4) Ремонтъ городской тюрьмы — — —	718	53
5) На достройку Улугузскаго пикета — — —	1240	—
<i>Б) Въ г. Устькаменогорскъ и его уездъ.</i>		
1) Ремонтъ зданія Уѣзднаго Управленія — — —	306	60
2) Ремонтъ Устькаменогорской тюрьмы — — —	250	—
<i>В) Въ г. Павлодаръ и его уездъ.</i>		
1) Ремонтъ зданія Уѣзднаго Управленія — — —	119	87
2) Ремонтъ зданія тюрьмы — — —	130	02
3) Ремонтъ пикетовъ по тракту Баянъ-Аульскому — — — —	220	78
<i>Г) Въ г. Каркаралинскъ и его уездъ.</i>		
Ремонтъ пикетовъ по Каркаралинско-Баянъ-Аульскому тракту — — — —	33	22
Итого на счетъ казны — — —	3539	86

II На земскія средства.

А) Въ г. Семипалатинскъ и его уездъ.

1) Достройка зданія пожарнаго депо въ Семипалатинской Зарѣчной слободкѣ(*)	—	2698	07
2) Ремонтъ дорогъ и дорожныхъ сооружений	—	427	96
3) Ремонтъ арестнаго дома въ городѣ	—	150	—
4) Достройка службъ при уѣздной лечебницѣ въ Зарѣчной слободкѣ и ремонтъ ея	—	1155	50
5) За ремонтъ лечебницы душевно-больныхъ	—	631	38

Б) Въ Устькаменогорскомъ уездѣ.

Ремонтъ дороги и дорожныхъ сооружений по Устькаменогорско-Кокшкетинскому тракту	—	1644	64
---	---	------	----

В) Въ Павлодарскомъ уездѣ.

Ремонтъ Павлодарско-Баянъ Аульского тракта	—	495	—
--	---	-----	---

Г) Въ Каркаралинскомъ уездѣ.

1) Ремонтъ моста на трактѣ	—	70	—
2) Постройка бараконъ на Куяндинско-Ботовской ярмаркѣ(**)	—	2998	55

Д) Въ Зайсанскомъ уездѣ.

1) Ремонтъ спасательной станціи отъ снѣжныхъ бурановъ	—	40	—
2) Вырытіе колодцевъ по тракту	—	75	—

Итого на земскія средства — 10386 10

III На общественныя суммы.

А) Въ г. Семипалатинскъ и его уездъ.

1) Пристройка одной комнаты къ зданію городской больницы для родильнаго покоя	—	834	34
2) Расширеніе зданія 3-хъ класснаго городского училища	—	2503	18
3) Капитальный ремонтъ мечети № 7 (на счетъ мусульманскаго прихода)	—	4353	24
4) Ремонтъ церкви въ пос. Известковомъ	—	1796	—
5) Постройка деревянной церкви близъ Св. Ключа (на частн. средства)	—	1500	—
6) Ремонтъ зданія Воскресенской 1-й церковно-приходской школы	—	300	—

(*) На счетъ сборовъ за усадьбы въ слободкѣ.

(**) На счетъ ярмарочнаго сбора.

7) Постройка камен. церкви въ ст. Долонской —	3000	—
<i>Б) Въ г. Устькаменогорскъ.</i>		
Постройка каменнаго зданія для Маринскаго женскаго училища, на средства города (постройка продолжалась) — — — — —	2606	04
<i>В) Въ г. Павлодаръ и его уездъ.</i>		
Пристройка къ зданію для помѣщенія пожарной команды — — — — —	662	—
Постройка молитвен. дома въ пос. Чернавскомъ —	1701	95
Ремонтъ въ г. Павлодарѣ Троицкой церкви —	1386	33
Ремонтъ церкви въ стан. Песчанской —	2157	—
Ремонтъ церкви въ пос. Черноѣцкомъ —	2843	10
Итого на обществен. средства —	25733	18

Почта и телеграфъ, пути сообщенія.

См. вѣдом о
движ. корре-
спонденціи.

Въ отчетномъ году получено дохода: почтового 37946 р., телеграфнаго 66266 р. и телефоннаго 6187 р., всего 110399 р., болѣе противъ 1899 г. на 20448 р.

На содержаніе почтово телеграфныхъ учреждений въ Семипалатинской области израсходовано въ отчетномъ году 52584 р.

Подробныя свѣдѣнія о движеніи всякаго рода корреспонденціи помѣщены въ приложенной въ концѣ текста таблицѣ.

По *вѣдомству путей сообщенія* работы въ отчетномъ году заключались въ слѣдующихъ мѣропріятіяхъ по улучшенію фарватера главной рѣки области Иртыша:

а) Между г.г. — Семипалатинскомъ и Омскомъ, въ общемъ на протяженіи 1300 верстъ, производилась обстановка затруднительныхъ мѣстъ р. Иртыша указательными знаками съ ночнымъ освѣщеніемъ, подъ руководствомъ начальника участка и его помощника; непосредственный же надзоръ за этимъ былъ порученъ штатной прислугѣ, состоящей изъ 253 рѣчныхъ сторожей, 13 старшихъ и 19 младшихъ десятниковъ.

б) Производились наблюденія за колебаніемъ состоянія уровня воды на 8 водомѣрныхъ постахъ, расположенныхъ въ слѣдующихъ пунктахъ: въ г. Омскѣ, ст. Желѣзнодорожной, г. Павлодарѣ, ст. Семіарской, г. Семипалатинскѣ, г. Устькаменогорскѣ, пр. Булочной и Гусиной.

в) Въ г.г. Семипалатинскѣ, Павлодарѣ и Омскѣ учреждены приставскіе посты, на обязанность начальниковъ которыхъ возложено какъ наблюденіе за судоходствомъ и порядкомъ на пристаняхъ, такъ равно и полученіе статистическихъ свѣдѣній о грузовомъ и пассажирскомъ движеніи, о несчастныхъ случаяхъ на судахъ и проч.

По сообщенію Управленія Томскаго Округа Путей Сообщенія, въ ближайшемъ будущемъ предположено приступить къ выполненію разсмотрѣннаго Министерствомъ Путей Сообщенія проекта по улучшенію хода въ Известковскихъ порогахъ р. Иртыша. Для изслѣдованія и описанія всѣхъ порожистыхъ мѣстъ р. Иртыша и для производства опытныхъ взрывныхъ работъ на Нижне-Извест-

ковскихъ порогахъ уже образована особая описная партія, во главѣ которой состоятъ начальникъ и два старшихъ помощника—инженеры путей сообщения. Согласно указаній Управленія Округа, въ зиму 1900—1901 г. работы этой партіи должны состоять въ изслѣдованіи шиверъ Бѣлокаменскихъ, Тополевскихъ, Грачевскихъ и пороговъ, извѣстныхъ подъ именемъ «Семь братьевъ», а также въ повѣрочныхъ изслѣдованіяхъ шиверъ Верхне и Нижне-Известковскихъ и производствѣ опытныхъ работъ по разчисткѣ Нижне-Известковского порога. Мѣстопробываніемъ упомянутой партіи назначенъ поселокъ Известковый въ Семишаланскомъ уѣздѣ.

конныхъ породъ въ области...
— азиатской лошади...
... 1900—1901 г. работы...
... 1900—1901 г. работы...

VI. Народное здравіе и ветеринарная часть.

Н а р о д н о е з д р а в і е .

Санитарнаго персонала, въ тѣсномъ смыслѣ этого слова, въ Семипалатинской области не имѣется и всѣ обязанности по санитарному надзору выполняются, при содѣйствіи полиціи, *гражданскимъ вѣчебнымъ персоналомъ*, состоявшимъ въ 1900 г. изъ одного городского и 14 участковыхъ врачей. Санитарный надзоръ проявлялся, преимущественно, при эпидеміяхъ.

Существующія въ области областная и уѣздная санитарно-исполнительныя комиссіи, за отсутствіемъ въ отчетномъ году сильныхъ эпидемій, дѣятельности не проявляли.

Всѣхъ *лечебныхъ заведеній* въ области было 16, изъ которыхъ 8 съ постоянными кроватями и 8 амбулаторныхъ лечебницъ. Распредѣлялись они слѣдующимъ образомъ:

Въ г. Семипалатинскѣ — одна городская больница на 22 кровати (*), одна лечебница для душевно больныхъ на 10 кроватей, одна городская и одна уѣздная амбулаторныя лечебницы.

Въ Семипалатинской Зарѣчной Слободкѣ одна уѣздная лечебница на 10 кроватей.

Въ г. Павлодарѣ — одинъ киргизскій приѣмный покой на 8 кроватей и городской приѣмный покой на 6 кроватей.

Въ г. Каркаралинскѣ — одинъ киргизскій приѣмный покой на 5 кроватей.

Въ г. Устькаменогорскѣ — одна городская больница на 10 кроватей и амбулаторная лечебница для приѣма больныхъ изъ уѣзда.

Въ г. Зайсанѣ — одинъ киргизскій приѣмный покой на 7 кроватей.

Кромѣ того, амбулаторныя лечебницы были открыты: въ с. Большевладимирскомъ (Семин. у.), въ ст. Баянъ-Аульской и пос. Желѣзинскомъ (Павл.), въ пос. Больше-Нарымскомъ (Устьк. у.) и въ г. Кокпектахъ.

(*) Количество ихъ, въ случаѣ надобности, можетъ быть увеличено до 30.

Такимъ образомъ, на всю область съ болѣе чѣмъ полумилліоннымъ населеніемъ въ лечебныхъ заведеніяхъ приходится лишь 78 кроватей, т. е. одна кровать почти на 8 т. человѣкъ.

Всѣхъ *пользовавшихся* въ перечисленныхъ лечебныхъ заведеніяхъ съ постоянными кроватями въ теченіи 1900 г. было 1340 человѣкъ, которые распредѣлялись по заведеніямъ слѣдующимъ образомъ:

ЛЕЧЕБНЫЯ ЗАВЕДЕНІЯ.	Число больныхъ.	Изъ нихъ умерло.
Семипалатинская городская лечебница —	876	32
Семипалатинская лечебница душевно-больныхъ — — — — —	27	1
Семипалатинская уѣздная лечебница —	99	8
Павлодарскій киргизскій пріемный покой	52	4
« городской « «	98	3
Каркаралинскій пріемный покой —	56	?
Устькаменогорская городская больница —	88	6
Зайсанскій пріемный покой — — —	53	2
В с е г о —	1340	56

Больные, пользовавшіеся въ лечебныхъ заведеніяхъ, *распредѣлялись* по народности, сословію, полу и возрасту слѣдующимъ образомъ:

<i>По народности:</i>				Число больныхъ.	Изъ нихъ умерло.
Русскихъ	—	—	—	1081	50
Киргизъ и татаръ	—	—	—	252	6
Евреевъ	—	—	—	7	—

<i>По сословію:</i>				Число больныхъ.	Изъ нихъ умерло.
Мѣщанъ	—	—	—	301	13
Крестьянъ	—	—	—	336	20
Кочевыхъ киргизъ	—	—	—	216	6
Казакѡвъ	—	—	—	37	2
Отставныхъ и запасныхъ солдатъ	—	—	—	389	10
Чиновник., офиц. и дворянъ	—	—	—	46	5
Разночинцевъ и проч.	—	—	—	15	—

<i>По полу:</i>				Число больныхъ.	Изъ нихъ умерло.
Мужчинъ	—	—	—	994	39
Женщинъ	—	—	—	244	15
Дѣтей м. и ж. п.	—	—	—	102	2

По возрасту

Отъ 0 до 10 лѣтъ	—	—	64	Средній вѣтъ.
« 10 « 20 «	—	—	209	
« 20 « 30 «	—	—	324	
« 30 « 40 «	—	—	447	
« 40 « 50 «	—	—	157	
« 50 « 60 «	—	—	79	
« 60 и болѣе	—	—	60	

Амбулаторныхъ больныхъ, обращавшихся за медицинской помощью въ лечебныя заведенія, было въ отчетномъ году 43080 человекъ. Распредѣлялись они слѣдующимъ образомъ:

По народности:

Русскихъ	—	—	—	—	—	19259
Татаръ и киргизъ	—	—	—	—	—	23660
Евреевъ	—	—	—	—	—	147
Прочихъ	—	—	—	—	—	14

По сословію:

Мѣщанъ	—	—	—	—	—	8285
Крестьянъ	—	—	—	—	—	6453
Кочевыхъ киргизъ	—	—	—	—	—	23660
Казаковъ	—	—	—	—	—	1642
Купцовъ	—	—	—	—	—	21
Дворянъ, офицеровъ и чиновниковъ	—	—	—	—	—	393
Духовнаго званія	—	—	—	—	—	14
Отставныхъ и запасныхъ солдатъ	—	—	—	—	—	1055
Разночинцевъ	—	—	—	—	—	459
Иностранцевъ	—	—	—	—	—	7
Неизвѣстн. сословія	—	—	—	—	—	1091

По полу:

Мужчинъ	—	—	—	—	—	24753
Женщинъ	—	—	—	—	—	12177
Дѣтей м. и ж. п.	—	—	—	—	—	6150

По возрасту:

Отъ 10 « 20 «	—	—	—	—	—	7183
« 20 « 30 «	—	—	—	—	—	7535
» 30 « 40 «	—	—	—	—	—	8263
« 40 « 50 «	—	—	—	—	—	7485
« 50 « 60 «	—	—	—	—	—	5565
« 60 и болѣе	—	—	—	—	—	3894
« 60 и болѣе	—	—	—	—	—	3155

Операций крупныхъ и мелкихъ произведено врачами въ отчетномъ году 1111, изъ нихъ съ не благоприятнымъ исходомъ 3.

Вольнопрактикующихъ врачей въ области было 3, дантистовъ 1, фельдшеровъ 10 и повивальныхъ бабокъ 6.

Аптекъ было 4, изъ нихъ:

Въ Семипалатинскѣ—2 нормальныя аптеки.

« Павлодарѣ—1 сельская.

« Устькаменогорскѣ—1 сельская.

Кромѣ того, при Каркаралинскомъ и Зайсанскомъ приѣмныхъ покояхъ и въ г. Кокпектахъ при амбулаторной лечебницѣ производилась вольная продажа медикаментовъ.

Свѣдѣнія объ оборотахъ аптекъ и числѣ рецептовъ видны изъ слѣдующей таблицы:

А П Т Е К И.	Число аптекъ и мѣстъ съ прод. медикаментовъ.	Число рецептовъ.	ВЫРУЧЕНО.				Число не оплаченныхъ рецептовъ.
			По рецептамъ.		По ручной продажѣ.		
			Руб.	К.	Руб.	К.	
Въ Семипалатинскѣ	2	13667	7362 25	4642 05	15		
« Павлодарѣ —	1	3045	1903 74	3213 89	—		
« Устькаменогорскѣ	1	2141	847 86	1565 84	—		
« Зайсанѣ —	1	1087	245 97	188 73	—		
« Каркаралинскѣ	1	696	275 68	165 16	387		
« Кокпектахъ —	1	65	20 50	7 04	—		
Итого —	7	20701	10656 —	9782 71	402		

Безплатный отпускъ лекарствъ больнымъ крестьянамъ и киргизамъ, а также немущимъ лицамъ др. сословій производился изъ бесплатной лечебницы для бѣдныхъ въ г. Семипалатинскѣ город. врачомъ и всѣми участковыми врачами изъ участковыхъ аптекъ.

Случаевъ смерти, потребовавшихъ *судебно-медицинскаго изслѣдованія*, было 24, *освидѣтельствочной* живыхъ людей по разнымъ судебнымъ вопросамъ и изслѣдованій предметовъ 100.

Какъ сказано выше, сильныхъ *эпидемій* въ отчетномъ году въ области не было, а имѣли мѣсто лишь болѣе или менѣе продолжительныя вспышки заболѣваний съ эпидемическимъ характеромъ. Во время мобилизаціи войскъ въ юль мѣсяцѣ отчетнаго года въ

г. Семипалатинскѣ возникла среди населенія эпидемія брюшного тифа, которая быстро исчезла осенью того же года. Этимъ заболѣваніямъ предшествовало заболѣваніе соединительной оболочки глазъ эпидемическаго же характера, наблюдавшееся преимущественно среди запасныхъ нижнихъ чиновъ, призванныхъ на дѣйствительную службу, и обуславливавшееся главнымъ образомъ, долговременнымъ ихъ пребываніемъ въ дорогѣ, гдѣ они подвергались цѣлыми днями дѣйствію вѣтра, пыли и т. п. Въ октябрѣ отчетнаго года начали появляться отдѣльные случаи заболѣванія корью, каковая болѣзнь приняла въ ноябрѣ и въ началѣ декабря вполне выраженный эпидемическій характеръ. Почти одновременно съ корью въ г. Семипалатинскѣ появилась инфлюэнца, которою перохворало почти все населеніе. Всѣ случаи инфлюэнцы, за очень немногими исключеніями, кончались выздоровленіемъ. Въ Семипалатинскомъ и Каркаралинскомъ уѣздахъ наблюдалась среди кочевниковъ еще эпидемія натуральной оспы.

Дѣятельность *санитарно-полицейскаго надзора* при появленіи такихъ заболѣваній ограничивалась возможной изоляціей заболѣвшихъ и тщательной дезинфекціей.

Надзоръ за продажей състныхъ припасовъ и нитей лежалъ исключительно на гражданскихъ врачахъ, причемъ осмотръ заведеній *съ продажей такихъ предметовъ* производился передъ большими православными и магометанскими праздниками.

Всѣхъ *прививокъ предохранительной оспы* въ отчетномъ году сдѣлано 22892.

Оспопрививаніе производится, преимущественно, въ лѣтнее время, зимой же лишь въ тѣхъ мѣстностяхъ, гдѣ у кочевниковъ имѣются болѣе теплыя и благоустроенныя зимнія стойбища. При появленіи эпидеміи оспопрививаніе производится во всякое время года. Оспопрививательнымъ матеріаломъ служитъ детритъ, изготовляемый Семипалатинскимъ Оспопрививательнымъ Покоемъ и разсылаемый бесплатно всѣмъ штатнымъ гражданскимъ врачамъ области. Всего добыто было въ отчетномъ году 1216 различной величины баночекъ детрита на 42560 прививокъ.

Надзоръ за проституціей выражался въ еженедѣльномъ осмотрѣ всѣхъ зарегистрированныхъ проститутокъ и помѣщеніи больныхъ въ лечебныя заведенія до полного выздоровленія. Зарегистрированные проститутки имѣлись лишь въ городахъ: Семипалатинскѣ 31, Павлодарѣ 6 и Устькаменогорскѣ 5; дома терпимости въ Павлодарѣ и Семипалатинскѣ, по одному дому. Въ остальныхъ городахъ зарегистрированныхъ проститутокъ нѣтъ.

Сифилис среди кочевниковъ развитъ въ значительной степени, случаи же сифилиса среди осѣдлаго населенія наблюдаются рѣже, причемъ зараженіе сифилисомъ у первыхъ часто развивается въ половымъ путемъ. Благодаря сосредоточенію, до самаго послѣдняго времени, медицинской помощи въ городахъ, кочевники, при леченіи сифилиса, прибѣгали, преимущественно, къ своимъ знахарямъ, употребляющимъ съ этой цѣлью сулему (внутри) и окуриваніе киноварью. Врачамъ же приходилось имѣть дѣло лишь съ застарѣлыми формами сифилиса, требующими продолжительнаго, систематическаго леченія при строгомъ режимѣ, что при настоящихъ условіяхъ жизни кочевниковъ и недостаткѣ больницъ въ области, мало доступно. Только съ открытіемъ лечебницъ въ степи, которое необходимо должно явиться послѣдствіемъ введенія сельской врачебной части, будетъ возможно положить предѣлъ развитію сифилиса и оказывать кочевому населенію надлежащую медицинскую помощь. Всѣхъ больныхъ сифилисомъ, обращавшихся въ отчетномъ году за врачебной помощью, было 2042 челов.

В е т е р и н а р н а я ч а с т ь .

Въ постановкѣ ветеринарно-санитарнаго дѣла въ Семишлатинской области въ отчетномъ году произошли весьма крупныя измѣненія, направленные, главнымъ образомъ, на предохраненіе мѣстнаго скотоводства отъ заносовъ эпизоотій изъ смежныхъ съ областью территорій и на возможно быстрое пресѣченіе ихъ. Съ этой цѣлью согласно Высочайшему соизволенію, послѣдовавшему 3 февраля 1900 г., по границамъ области съ Сырь-Дарьинской обл. и Китаемъ организованъ, съ 1 апрѣля того же года, особый ветеринарный надзоръ. Первая изъ этихъ границъ раздѣлена на 2, а вторая на 5 ветеринарныхъ участковъ, служебный персоналъ которыхъ сформированъ въ составѣ: 1 ветеринарнаго врача, 1 фельдшера, 1 полицейскаго чиновника и отъ 2 до 3 стражниковъ. Затѣмъ, для надзора за передвиженіемъ гуртового рогатаго скота въ предѣлахъ области учреждено, съ 24 февраля, 5 должностей ветеринаровъ скотопрогонныхъ трактовъ. Наконецъ, Высочайше утвержденнымъ 10 іюня Мнѣніемъ Государственнаго Совѣта число уѣздныхъ ветеринаровъ и фельдшеровъ увеличено, съ 1 сентября, до 12 (тѣхъ и другихъ по 12). На обязанности этого послѣдняго персонала лежитъ преимущественно попеченіе о мѣстномъ сельскохозяйственномъ скотѣ. Такимъ образомъ, съ замѣщеніемъ вновь открытыхъ должностей ветеринарный надзоръ области будетъ состоять: изъ 1 областного ветеринара, 12 уѣздныхъ, 2 пунктовыхъ, 5 при скотопрогонныхъ дорогахъ, 7 участковыхъ на охранной линіи по границамъ области и 3 сверштатныхъ, а всего изъ 30 ветеринарныхъ врачей, 32 ветеринарныхъ фельдшеровъ (въ томъ числѣ 13 волостныхъ), 7 полицейскихъ чиновниковъ и 39 стражниковъ. Столь значительное усиленіе ветеринарно-санитарнаго надзора въ области вызвано не одними заботами о развитіи мѣстнаго скотоводства, являющагося главнѣйшей отраслью степного сельскаго хозяйства, но и съ цѣлью огражденія благополучной части Имперіи отъ заносовъ чумной (и другихъ) эпизоотій, которая благодаря соедѣству области съ Китаемъ, заносится въ предѣлы ея весьма часто. Отсюда же этотъ бичъ скотоводства, въ виду солиднаго развитія скотопромышленности въ области, угрожаетъ опасностью нерѣдко самымъ отдаленнымъ мѣстностямъ Россіи, куда степной скотъ экспортируется для продовольственныхъ надобностей населенія. Что

касается денежных ресурсов, потребовавшихся на указанную, относительно широкую, организацию ветеринарного дѣла въ области, то на средства земскаго областного сбора отнесено содержаніе 12 уѣздныхъ ветеринаровъ, 25 фельдшеровъ и 19 стражниковъ, расходъ же по всемъ остальнымъ статьямъ производится изъ специальныхъ средствъ Министерства Внутреннихъ Дѣлъ, а именно изъ 0/0 сбора съ промышленнаго скота.

Не менѣ выдающимся явленіемъ въ ветеринарномъ дѣлѣ области необходимо признать еще распространеніе на нее, Высочайше утвержденнымъ 12 іюня 1900 г. Мѣриемъ Государственнаго Совѣта, дѣйствія правилъ о мѣрахъ предупрежденія и прекращенія чумы на гуртовомъ рогатомъ скотѣ (ст. 1277—1289 Уст. Врач. Св. зак. т. XIII, изд. 1892 г.), причемъ процентный сборъ съ гуртового рогатаго скота, установленный ст. 1280 Уст. Врач., положено взимать временно, до 1902 г., съ передвигающагося въ предѣлахъ области и вступающаго въ нее изъ Китая и друг. мѣстностей въ размѣрѣ 20/0 съ нормальной оцѣнки, каковая опредѣлена для скота, предназначеннаго для Азіатской Россіи: быкъ 25 руб., яловой 20, и для скота, специально откормленнаго съ цѣлью доставки на убой въ Петербургъ, Москву и проч.: быкъ 65 руб., корова 40 руб. и яловой 25 руб.

Упомянутое законоположеніе дало возможность установить правильное ветеринарное наблюденіе за здоровьемъ и движеніемъ промышленнаго скота, который всегда былъ могущественнымъ факторомъ распространенія на мѣстный сельско-хозяйственный скотъ всевозможныхъ эпизоотическихъ болѣзней; нынѣ транзитное движеніе гуртового скота, какъ равно и гуртовъ, сформированныхъ въ районѣ области, совершается по опредѣленнымъ лишь путямъ и съ соблюденіемъ извѣстныхъ условій, регламентированныхъ въ изданныхъ областной администраціей, 1 апрѣля, и утвержденныхъ Министерствомъ Внутреннихъ Дѣлъ правилахъ. Благодаря взиманію 0/0 сбора съ промышленнаго скота явилась возможность въ случаѣ обнаруженія на немъ чумы примѣнять мѣру убиванія, которая пока считается радикальнымъ средствомъ борьбы съ этой пагубной для скотоводства эпизоотіей.

Въ ветеринарно-санитарномъ отношеніи минувшій годъ прошелъ для мѣстныхъ скотоводовъ благопріятно, чумы не было, хотя эпизоотія эта въ смежной Семирѣченской области упорно держится уже нѣсколько лѣтъ сряду. Другія инфекціонныя болѣзни у животныхъ не достигали большого развитія, такъ какъ были своевременно прекращаемы. Изъ послѣднихъ зарегистрированы:

Повальное воспаленіе легкихъ рогатаго скота — въ 6 пунктахъ

Семипалатинскаго, Павлодарскаго и Каркаралинскаго уѣздовъ у 296 животныхъ, изъ которыхъ выздоровѣло 36, пало 34, убито съ согласія владѣльцевъ, безъ выдачи денежнаго вознагражденія, 221 и осталось больныхъ 5.

Санъ—въ 7 пунктахъ Семипалатинскаго, Зайсанскаго и Павлодарскаго уѣздовъ у 37 лошадей (изъ нихъ 1 поступила отъ предыдущаго года); пало 11, убито (безъ вознагражденія) больныхъ 23 и подозрительныхъ 3.

Сибирская язва—въ 27 пунктахъ Семипалатинскаго, Устькаменогорскаго, Зайсанскаго, Павлодарскаго и Каркаралинскаго уѣздовъ. Заболѣло: лошадей 16, изъ которыхъ выздоровѣло 2, пало 14; крупнаго рогатаго скота 138, изъ нихъ выздоровѣло 8, пало 130 и овецъ 25 (всѣ пали).

Чесотка—въ 8 пунктахъ Павлодарскаго, Устькаменогорскаго и Семипалатинскаго уѣзда у 56 лошадей (изъ нихъ 44 поступило отъ предыдущаго года), изъ которыхъ выздоровѣло 43, пало 11 и убито, безъ выдачи денежнаго вознагражденія, 2 лошади; заболѣло крупнаго рогатаго скота 84, изъ которыхъ выздоровѣло 63, пало 19 и убито безъ выдачи вознагражденія 2; овецъ заболѣло и выздоровѣло 33.

Оспа овецъ—была констатирована въ 6 пунктахъ Семипалатинскаго, Зайсанскаго и Павлодарскаго уѣздовъ. Заболѣло 426, выздоровѣло 413 и пало 13.

Ящуръ—въ 3 пунктахъ Семипалатинскаго и Устькаменогорскаго уѣздовъ. Заболѣло крупнаго рогатаго скота 438, случаевъ падежа не было.

Бѣшенство—въ 4 пунктахъ Павлодарскаго, Зайсанскаго и Устькаменогорскаго уѣздовъ. Заболѣло и пало крупнаго рогатаго скота 4 головы и собакъ 7, изъ которыхъ пало 1, убито больныхъ 5 и подозрительныхъ 1.

Всего (кромѣ 45 поступившихъ отъ предшествовавшаго года) въ 61 мѣстности заболѣло повально-заразительными и прилипчивыми болѣзнями 1515 животныхъ; изъ нихъ выздоровѣло 1036, пало 262, убито больныхъ 253 и подозрительныхъ 4 и осталось больныхъ 5. Въ томъ числѣ лошадей: оставалось больныхъ 45, заболѣло 64, выздоровѣло 45, пало 36, убито больныхъ 25 и подозрительныхъ 3. Крупнаго рогатаго скота: заболѣло 960, выздоровѣло 545, пало 187, убито больныхъ 223 и осталось 5. Овецъ заболѣло 484, выздоровѣло 471 и пало 13. Собакъ заболѣло 7, пало 1, убито больныхъ 5 и подозрительныхъ 1.

VII. Народное просвѣщеніе.

Низшія учебныя заведенія.

Въ отчетномъ году въ вѣдѣніи Инспектора народныхъ училищъ Семипалатинской области, по доставленнымъ имъ свѣдѣніямъ, состояли слѣдующія учебныя заведенія:

- 1) 56 войсковыхъ начальныхъ училищъ.
- 2) 6 городскихъ училищъ, по Полож. 31 мая 1872 года: въ г. Семипалатинскѣ 5—классное и 3—классное и въ г.г. Устькаменогорскѣ, Павлодарѣ, Каркаралинскѣ и Зайсанѣ 3—классныя.
- 3) 6 городскихъ приходскихъ училищъ М. Н. Пр. по Уставу 8 декабря 1828 года (5-ть женскихъ въ г.г. Семипалатинскѣ, Павлодарѣ, Каркаралинскѣ, Устькаменогорскѣ и Ковпектахъ и 1 мужское въ г. Устькаменогорскѣ).
- 4) 1 женское приходское училище М-ва В. Д. въ г. Зайсанѣ.
- 5) 5 одноклассныхъ сельскихъ училищъ по инструкціи 4 іюня 1875 года.
- 6) 5 начальныхъ сельскихъ училищъ по уставу 25 мая 1874 г.
- 7) 2 русско-киргизскихъ училища: въ Семипалатинской Зарѣчной слободкѣ и въ аулѣ Кызымбая въ Александров. в. Семипалатинскаго уѣзда.
- 8) 14 магометанскихъ мужскихъ школъ при мечетяхъ.

По сообщенію Инспектора народныхъ училищъ, на содержаніе 48 войсковыхъ школъ (о 8 пѣтъ свѣдѣній) въ 1900 г. было израсходовано изъ казачьихъ суммъ 9855 р. 11 к., такъ что въ среднемъ содержаніе школы обошлось въ 205 р. Собственныя зданія имѣли 45 школъ, а 3 помѣщались въ наемныхъ зданіяхъ. По свѣдѣніямъ, собраннымъ поселковыми атаманами, изъ 56 казачьихъ училищъ въ 2 ученія въ 1900 г., за неимѣніемъ преподавателей, не было, въ остальныхъ же училищахъ къ концу года состояло учащихся 1877, въ томъ числѣ мальчиковъ 1420 и дѣвочекъ 457.

Въ 6 городскихъ училищахъ по положенію 31 мая 1872 г. къ концу отчетнаго года было учащихся 847 м. п. и въ 6 городскихъ приходскихъ училищахъ 525 учащихся, въ томъ томъ числѣ 178 мальчиковъ и 347 дѣвочекъ. На содержаніе первыхъ училищъ было израсходовано 25675 р. 96 к., вторыхъ 6724 р. 75 к., такъ что въ среднемъ содержаніе одного городского училища обошлось въ 4279 р., приходскаго—1121 р. Всѣ эти училища, за исключеніемъ одного, помѣщаются въ собственныхъ зданіяхъ.

Въ женскомъ училищѣ М-ва В. Д. въ Зайсанѣ было ученицъ 24. Училище помѣщается въ собственномъ зданіи; на содержаніе его въ отчетномъ году израсходовано 584 р.

Въ 5 одноклассныхъ сельскихъ училищахъ и 2 начальныхъ сельскихъ (въ 3 ученія не было) къ концу отчетнаго года было учащихся 288, въ томъ числѣ 220 мальчиковъ и 68 дѣвочекъ. На содержаніе этихъ училищъ было израсходовано 4765 р. Собственные зданія имѣютъ 4 училища, 6 помѣщались въ наемныхъ зданіяхъ.

Въ 2 русско-киргизскихъ школахъ было 56 учащихся. въ томъ числѣ 31 мальчикъ и 25 дѣвочекъ. Оба училища помѣщаются въ наемныхъ зданіяхъ, на содержаніе ихъ было израсходовано 1108 р. 41 к.

Въ 14 магометанскихъ мужскихъ школахъ при мечетяхъ учащихся къ концу отчетнаго года, по свѣдѣніямъ полиціи, было 808, а по свѣдѣніямъ инспектора народныхъ училищъ—721. По свѣдѣніямъ послѣдняго, въ городахъ области существовало, кромѣ того, 13 женскихъ магометанскихъ училищъ (съ 348 ученицами) и 1 частное магометанское мужское училище въ г. Семипалатинскѣ (съ 24 учениками). 14 мужскихъ училищъ при мечетяхъ помѣщаются въ собственныхъ зданіяхъ, изъ которыхъ большую часть надо признать очень неудобными. Определеннаго содержанія всѣ эти училища не имѣютъ.

По свѣдѣніямъ, доставленнымъ Семипалатинскимъ отдѣленіемъ Омскаго Епархіальнаго Училищнаго Совѣта, *церковно-приходскихъ* школъ въ 1900 году въ области было 10, *школъ грамоты* 3. Учащихся во всѣхъ этихъ школахъ къ концу отчетнаго года было 522 м. и 149 д., всего 671.

Среднія учебныя заведенія.

Среднихъ учебныхъ заведеній съ полнымъ курсомъ въ области нѣтъ. Въ г. Семипалатинскѣ существуютъ лишь 2 прогимназіи: мужская, открытая въ 1894 г., и женская въ—1871 г.

Въ мужской прогимназiи учащихся къ концу отчетнаго года было 106, въ томъ числѣ:

въ	I классѣ	—	—	—	—	—	23
«	II «	—	—	—	—	—	29
«	III «	—	—	—	—	—	31
«	IV «	—	—	—	—	—	23

По вѣроисповѣданiямъ и сословіямъ учащiеся распредѣлялись такъ:

православныхъ	—	—	89	дѣтей дворянъ и чин.	—	49
католиковъ	—	—	3	— почетн. гражд. и купц.	—	7
протестантовъ	—	—	2	1 гильдii	—	7
магометанъ	—	—	7	— купц. 2 гил. и мѣщанъ	—	35
евреевъ	—	—	5	— крестьянъ	—	1
				— казаковъ	—	6
				— киргизъ	—	7
				— иностран. подданныхъ	—	1

На содержанiе прогимназiи поступило 17090 р.

Въ составъ этой суммы вошли:

7580 р. — отъ Государственнаго Казначейства.

3970 р. — отъ городского общества.

3640 р. — сбора платы за право ученiя.

1900 р. — ⁰/_о съ неприкосновенныхъ капиталовъ (50000 р.).

Съ конца 1899 г прогимназiя помѣщается въ собственномъ обширномъ зданiи, выстроенномъ для полной гимназiи.

Въ женской пятиклассной прогимназiи къ тому же времени учащихся было 287, въ томъ числѣ:

въ двухъ отдѣленiяхъ приготов. класса	—	—	82
« I классѣ	—	—	42
« II «	—	—	55
« III «	—	—	47
« IV «	—	—	31
« V «	—	—	30

По вѣроисповѣданiямъ и сословіямъ ученицы распредѣлялись такъ:

православныхъ	—	—	282	дворянокъ и дочерей чиновн.	—	123
католич. испов.	—	—	2	духовнаго званiя	—	9
еврейскаго	—	—	3	дочерей почетн гражданъ	—	3
				— купц. 2 гил. и мѣщ.	—	131
				— крестьянъ	—	9
				казацкаго сословія	—	10
				дочерей инородцевъ	—	2

На содержаніе прогимназіи поступило въ отчетномъ году:

остатка отъ предыд. года	—	—	772 р. 68 к.
отъ Государ. казначейства	—	—	1500 р. —
« городскихъ обществъ	—	—	2900 р. —
сбора платы за право ученіе	—	—	3660 р. —
пожертвованій	—	—	165 р. —
°/о съ неприкосновен. капитала (3574 р)			134 р 50 к.
			<u>9132 р. 18 к.</u>

Изъ этой суммы израсходовано 8489 р. 20 к. и осталось (на текущіе расходы по прогимназіи) 642 р. 98 к.

Сельско-хозяйственныя школы.

Кромѣ перечисленныхъ учебныхъ заведеній, въ области существуетъ пять высшихъ сельско-хозяйственныхъ школъ: въ Семипалатинскомъ, Павлодарскомъ, Каркаралинскомъ, Устькаменогорскомъ и Зайсанскомъ уѣздахъ. Школы эти содержатся на областныя земскія суммы, съ пособіемъ отъ Д-та Земледѣлія. Въ этихъ школахъ къ концу отчетнаго года учащихся м. было:

въ Семипалатинской	—	—	—	13
« Каркаралинской	—	—	—	23
« Устькаменогорской	—	—	—	31
« Зайсанской	—	—	—	22
« Павлодарской	—	—	—	Свѣд. нѣтъ.

По сословіямъ учащіеся распредѣлялись такъ:

	Въ Семипал. школѣ.	Въ Каркар. школѣ.	Въ Зайсан школѣ.	Въ Устькам. школѣ
Дѣтей офицеровъ —	1	—	—	} 31
— почет. гражд.	1	—	—	
— мѣщанъ —	1	3	5	
— крестьянъ --	3	2	6	
— казаковъ —	1	1	3	
— киргизъ —	6	17	8	
	13	23	22	31

Вспомогательныя образовательныя учрежденія.

Въ г. Семипалатинскѣ существуетъ общество попеченія о началь-

номъ образованіи, оказывающее помощь какъ школамъ, такъ и недостаточнымъ учащимся.

Публичныя общественныя бібліотеки существуютъ въ г.г. Семипалатинскѣ, Павлодарѣ, Каркаралинскѣ, Устькаменогорскѣ и Зайсанѣ, а въ Семипалатинскѣ, кромѣ того, Областной музей. Въ 1899 г. открыта безплатная бібліотека—читальня въ переселен. поселкѣ Михаило-Архангельскомъ Устькаменогорскаго уѣзда.

О дѣятельности бібліотекъ можно судить на основаніи слѣдующихъ данныхъ:

МѢСТОПОЛОЖЕНІЕ БИБЛИОТЕКЪ.	Время открытія.	Израсходовано въ 1900 г.		Къ концу 1900 г. числилось.						Въ теченіи 1900 г. требовал для чтенія	
		На содержаніе.	На выписку книгъ и пе- риодич. изд.	книгъ.		Періодич. изданій.		Подпис- чиковъ.		Книгъ.	Періодич. изданій.
				Назв.	Том.	Назв.	Том.	М.	Ж.		
г. Семипалатинскъ .	1889 г.	1100 р.	738 р.	2464	4316	216	3247	520(**)		3951	6428
г. Павлодаръ . . .	9 мая 1892 г.	265р. 46к.	169р. 18к.	626	800	93	1031	48	4	1180	1228
г. Устькаменогорскъ(*)	20 марта 1896 г.	75 р. 70 к.	204р 71к.	904	1174	32	1340	457	141	4138	
г. Зайсанъ	26 марта 1896 г.	60 р.	87 р. 74 к.	910	1588	40	1250	29	1	920	1220
г. Каркаралинскъ .	въ 1892г	С В ъ Д Ѣ Н І Й Н Ъ Т Ъ .									

Въ безплатной бібліотекѣ-читальнѣ въ п. Михаило Архангельскомъ, по сообщенію завѣдующаго бібліотекой, къ началу 1900 года было 308 книгъ и въ теченіи отчетнаго года поступило 2 книги. Бібліотека помѣщается въ школьномъ зданіи.

Кромѣ перечисленныхъ общественныхъ бібліотекъ, спеціальныя бібліотеки имѣются при учебныхъ заведеніяхъ и нѣкоторыхъ казенныхъ учрежденіяхъ (Статистическомъ Комитетѣ и Окружномъ Судѣ).

(*) При обществен. бібліотекѣ въ г. Устькаменогорскѣ есть народная бібліотека-читальня. Свѣдѣнія о нихъ показаны вмѣстѣ.

(**) Кромѣ того платныхъ посѣтителей 720.

VIII. Движеніе населенія.

Въ теченіи отчетнаго года среди населенія Семипалатинской области было заключено браковъ 3012, родилось 15160 (8142 м. и 7018 ж. п.), умерло 11529 (6321 м. п. и 5208 ж. п.). Такимъ образомъ, естественный приростъ населенія составляетъ 3631 д. об. п. Общее число браковъ, родившихся и умершихъ распредѣлялось, по городамъ и уѣздамъ, слѣдующимъ образомъ:

1. По православному населенію.

а) въ городахъ:

	Число браковъ.	Родившихся.		Умершихъ.	
Семипалатинскѣ	116	394 м. п.	415 ж. п.	358 м. п.	301 ж. п.
Павлодарѣ	— 56	213 « «	232 « «	240 « «	211 « «
Устькаменогорскѣ	76	304 « «	306 « «	201 « «	183 « «
Зайсанѣ —	8	65 « «	65 « «	34 « «	26 « «
Кокпектахъ	— 15	52 « «	48 « «	42 « «	34 « «
Каркаралахъ	- 8	28 « «	38 « «	12 « «	15 « «

Всего въ городахъ, по православному населенію, было браковъ 279, родившихся: 1056 м. п., 1104 ж. п., 2160 об. п. и умершихъ: 887 м. п., 770 ж. п., 1657 об. п.

б) въ уѣздахъ:

	Число браковъ.	Родившихся.		Умершихъ.	
Семипалатинскомъ	128	487 м. п.	456 ж. п.	278 м. п.	290 ж. п.
Павлодарскомъ	93	258 « «	273 « «	213 « «	228 « «
Устькаменогорскомъ	100	480 « «	446 « «	225 « «	199 « «

Всего въ уѣздахъ по православному населенію было браковъ 321, родившихся: 1225 м. п., 1175 ж. п., 2400 об. п. и умершихъ: 716 м. п., 717 ж. п., 1433 об. п.

в) итого по православному населенію всей области въ отчетномъ году было:

Браковъ.	Родившихся.		Умершихъ.	
600	2281 м. п.	2279 ж. п.	1603 м. п.	1487 ж. п.
	4560 обоюго пола.		3090 обоюго пола.	

2. По магометанскому населенію.

а) въ городахъ:

	Число браковъ.	Родившихся.		Умершихъ.	
Семипалатинскѣ	67	182 м. п.	180 ж. п.	133 м. п.	128 ж. п.
Павлодарѣ	— 16	16 « «	11 « «	5 « «	3 « «
Устькаменогорскѣ	5	23 « «	28 « «	24 « «	16 « «
Зайсанѣ —	12	25 « «	22 « «	43 « «	27 « «
Кокпектахъ	— 8	17 « «	13 « «	7 « «	14 « «
Каркаралахъ	- 22	7 « «	6 « «	15 « «	17 « «

Всего по магометанскому населенію городовъ области было браковъ 130, родившихся: 270 м. п., 260 ж. п., 530 об. п. и умершихъ: 227 м. п., 205 ж. п., 432 об. п.

б) въ уѣздахъ:

	Число браковъ.	Родившихся.		Умершихъ.	
Семипалатинскомъ	427	1481 м.п.	1213 ж.п.	1130 м.п.	919 ж.п.
Павлодарскомъ	551	1501 « «	1245 « «	1179 « «	1016 « «
Устькаменогорск.	426	1054 « «	836 « „	701 « «	605 « «
Зайсанскомъ	416	697 « «	567 « «	640 « «	422 « «
Каркаралинскомъ	462	858 « «	618 « «	841 « «	554 « «

Всего по магометанскому населенію уѣздовъ было: браковъ 2282, родившихся: 5591 м. п., 4479 ж. п., 10070 об. п., и умершихъ: 4491 м. п., 3516 ж. п., 8007 об. п.

в) *итого по магометанскому населенію всей области въ отчетномъ году было:*

Браковъ.	Родившихся.	Умершихъ.
2412	5861 м. п. 4739 ж. п.	4718 м. п. 3721 ж. п.
	<u>10600 обоего пола.</u>	<u>8439 обоего пола.</u>

Приводя эти исчисленія, необходимо замѣтить, что они достаточно вѣрны только въ отношеніи православнаго населенія области, у магометанъ же, особенно въ уѣздахъ, регистрація рожденій и проч. поставлена крайне плохо.

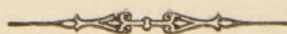

ВѢДОМОСТЬ

О ЧИСЛѢ НАСЕЛЕНІЯ

Семипалатинской области

по сословіямъ.

За 1900 годъ.

СОСЛОВІЯ	Семипалатинскій уѣздъ.			Павлодарскій уѣздъ.			Устькаменогорскій уѣздъ.			Каркаралинскій уѣздъ.			Зайсанскій уѣздъ.			ВСЕГО ВЪ ОБЛАСТИ.		
	м.	ж.	об. п.	м.	ж.	об. п.	м.	ж.	об. п.	м.	ж.	об. п.	м.	ж.	об. п.	м.	ж.	об. п.
Духовенства православнаго	58	61	119	34	41	75	52	72	124	7	10	17	7	7	14	158	191	349
Дворянъ потомственныхъ —	65	70	135	20	15	35	75	109	184	—	—	—	2	1	3	162	195	357
Дворянъ личныхъ и чиновниковъ — — —	344	358	702	31	24	55	33	27	60	36	34	70	67	57	124	511	500	1011
Почет. гражданъ потомств.	18	14	32	12	8	20	15	15	33	—	1	1	—	—	—	45	41	86
Почет. гражданъ личныхъ	37	35	72	9	8	17	6	8	14	2	5	7	1	2	3	55	58	113
Купцовъ — —	313	403	716	89	115	204	108	99	207	54	50	104	33	50	83	597	717	1314
Мѣщанъ — —	9747	9202	18949	2362	2178	4540	3987	4064	8051	224	252	476	666	667	1333	16986	16363	33349
Крестьянъ — —	5906	5673	11579	900	772	1672	3283	3118	6401	50	40	90	147	124	271	10286	9727	20013
Казачьяго сословія —	4635	4591	9226	4344	4462	8806	5560	5214	10774	300	307	607	2496	1435	3931	17335	16009	33344
Офицеровъ и нижн. чиновъ регул. войска, съ женами и дѣтьми — — —	844	247	1091	132	12	144	228	140	368	97	4	101	527	26	553	1828	429	2257
Киргизъ — —	65425	55172	120597	78132	66024	144156	43736	5003	78739	86818	70011	156829	51310	40070	91380	32542	266280	591701
Иностранныхъ подданныхъ	21	20	40	2	3	5	10	17	27	—	—	—	12	1	13	44	41	85
Прочихъ — —	602	467	1069	346	192	538	126	93	219	86	67	153	63	32	95	1223	851	2074
Итого —	88014	76313	164327	86413	73854	160267	57219	7982	105201	87674	70781	158455	55331	42472	97803	374651	311402	686053

ВЪ ТОМЪ ЧИСЛѢ ВЪ ГОРОДАХЪ:

СОСЛОВІЯ:	Семипалатинскѣ.			Павлодарѣ.			Устькаменогорскѣ		Каркаралинскѣ.			Зайсанѣ			Кокпектахѣ.			ВСЕГО ВЪ ГОРОДАХЪ			
	м.	ж.	об. п.	м.	ж.	об. п.	ж.	об. п.	м.	ж.	об. п.	м.	ж.	об. п.	м.	ж.	об. п.	м.	ж.	об. п.	
Духовенства православнаго —	19	19	38	9	15	24	0	48	78	4	6	10	4	3	7	—	—	—	66	91	157
Дворянъ потомственныхъ —	35	33	68	19	15	34	2	96	158	—	—	—	1	—	1	1	1	2	118	145	263
Дворянъ личныхъ и чиновниковъ —	293	309	602	12	11	23	7	12	29	19	15	34	61	50	111	—	—	—	402	397	799
Почетныхъ гражданъ потомствен. —	6	4	10	7	7	14	0	15	25	—	1	1	—	—	—	—	—	—	23	27	50
Почетныхъ гражданъ личныхъ —	20	12	32	9	8	17	4	6	10	—	—	—	1	2	3	—	—	—	34	28	62
Купцовъ — — —	269	337	606	58	79	137	16	77	173	54	50	104	21	32	53	5	7	12	503	582	1085
Мѣщанъ — — —	6838	6619	13457	1917	1775	3692	334	3397	6661	113	107	220	346	366	713	251	221	472	12729	12485	25214
Крестьянъ — — —	1613	1689	3302	611	555	1166	34	560	1104	31	24	55	96	71	167	—	—	—	2895	2899	5794
Казачьяго сословія — —	192	151	343	64	62	126	17	83	250	3	4	7	881	40	921	—	—	—	1307	340	1647
Офицеровъ и нижнихъ чиновъ регуларн. войска, съ женами и дѣтьми	811	211	1022	126	2	128	28	140	368	97	4	101	520	24	544	7	2	9	1789	383	2172
Киргизъ — — —	2659	2200	4859	388	316	704	35	259	574	882	830	1712	463	356	819	155	108	263	4862	4069	8931
Иностранныхъ подданныхъ —	20	20	40	—	—	—	10	17	27	—	—	—	12	1	13	—	—	—	42	38	80
Прочихъ — — —	338	232	570	200	150	350	—	—	—	53	32	85	34	12	46	—	—	—	625	426	1051
Итого —	13113	11836	24949	3420	2995	6415	471	4710	9457	1256	1073	1329	2440	957	3397	419	339	758	25395	21910	47305

Примѣчанія: 1) Киргизское населеніе по уѣздамъ показано приписное, а не наличное. 2) Въ число жителей городовъ включены жители мелкихъ населенныхъ пунктовъ (заводы и т. п.) на городскихъ земляхъ, но не включено населеніе пригородныхъ станицъ. 3) Въ числѣ крестьянъ показаны крещеные киргизы (156 д. об. п.) миссіонерскаго поселка Преображенскаго въ Устькаменогорскомъ уѣздѣ.

ВѢДОМОСТЬ

О ЧИСЛѢ НАСЕЛЕНІЯ

Семицалатинской области

по вѣроисповѣданіямъ

За 1900 годъ.

Какихъ вѣроисповѣданій.	Семипалатинскій уѣздъ.			Павлодарскій уѣздъ.			Устькаменогорскій уѣздъ.			Каркаралинскій уѣздъ.			Зайсанскій уѣздъ.			ВСЕГО ВЪ ОБЛАСТИ.		
	м.	ж.	об. п.	м.	ж.	об. п.	м.	ж.	об. п.	м.	ж.	об. п.	м.	ж.	об. п.	м.	ж.	об. п.
Православнаго — —	18580	17401	35981	7578	7143	14721	12651	12168	24827	683	686	1369	3397	2025	5422	42897	39423	82320
Единоувѣрческаго — —	4	2	6	109	138	247	—	—	—	—	—	—	18	20	38	131	160	291
Раскольн. и сектантовъ — —	96	33	129	191	179	370	314	302	616	3	2	5	71	18	89	675	534	1209
Католиковъ — —	59	50	109	8	5	13	92	74	166	11	13	24	5	3	8	175	145	320
Протестантовъ — —	6	4	10	5	6	11	—	—	—	3	4	7	—	1	1	14	15	29
Магометанъ — —	69188	58743	127931	78486	66357	144843	441173	3395	79512	86971	76074	157045	51840	40405	92245	330602	270974	601576
Евреевъ — —	81	80	161	36	26	62	37	43	80	3	2	5	—	—	—	157	151	308
И Т О Г О —	88014	76313	164327	86413	73854	160267	57219	7982	105201	7674	70781	158455	55331	42472	97803	374651	311402	686053

ВЪ ТОМЪ ЧИСЛѢ ВЪ ГОРОДАХЪ:

КАКИХЪ ВѢРОИСПОВѢДАНІЙ.	Семипалатинскѣ			Павлодарѣ.			Устькаменогорскѣ		Каркаралинскѣ.			Зайсанѣ			Кокпектахъ.			ВСЕГО ВЪ ГОРОДАХЪ			
	м.	ж.	об. п.	м.	ж.	об. п.	ж.	об. п.	м.	ж.	об. п.	м.	ж.	об. п.	м.	ж.	об. п.	м.	ж.	об. п.	
Православнаго — —	7737	7106	14843	2417	2078	4495	14	4056	8070	51	205	456	1561	425	1986	74	50	124	16054	13920	29974
Единоувѣрческаго — —	4	2	6	107	136	243	—	—	—	—	—	—	—	—	—	—	—	—	111	138	249
Раскольниковъ и сектантовъ — —	81	18	99	163	159	322	—	—	—	3	2	5	71	18	89	—	—	—	318	197	515
Католиковъ — —	48	39	87	7	5	12	2	74	166	4	3	7	5	3	8	—	—	—	156	124	280
Протестантовъ — —	5	2	7	3	3	6	—	—	—	3	4	7	—	—	—	—	1	1	11	10	21
Магометанъ — —	5162	4595	9757	697	597	1294	66	537	1141	993	858	1851	803	511	1314	345	288	633	8604	7386	15990
Евреевъ — —	76	74	150	26	17	43	7	43	80	2	1	3	—	—	—	—	—	—	141	135	276
И Т О Г О —	13113	11836	24949	3420	2995	6415	47	4710	9457	1256	1073	2329	2440	957	3397	419	339	758	25395	21910	47305

ВѢДОМОСТЬ

о поствѣ и сборѣ хлѣбовъ у населенія

Семипалатинской области.

За 1900 годъ.

Населеніемъ уѣздовъ:

				И О С Ъ Я Н О:																		Всего десятиль посѣва.			
				Ржи озимой.		Ржи яровой.		Пшеницы озим.	Пшеницы яровой.		О в с а.		Ячменя.		П р о с а.		Гречихи.		П о л б ы.		Картофеля.				
				Пуд.	Дес.	Пуд.	Дес.		Пуд.	Дес.	Пуд.	Дес.	Пуд.	Дес.	Пуд.	Дес.	Пуд.	Дес.	Пуд.	Дес.	Пуд.		Дес.	Пуд.	Дес.
Семипалатинскаго.	Русскими и проч. кромѣ киргизъ	въ предѣлахъ уѣзда безъ Бельгагача	—	—	228	38	5871	1332		45135	9458	12468	2197	161	30	899	975	37	9	24	4	15318	416	14454	
		въ разбитомъ на участки районѣ Бельгагачской степи	—	—	150	30	3282	640		88541	16732	46872	7681	1020	188	162	159			19	3	475	27	25460	
		въ Томской губерніи	—	—			102	24		12340	2469	3000	500			18	18							3011	
	Итого				378	68	9255	1996		146016	28654	62340	10378	1181	218	1079	1154	37	9	43	7	15793	443	42925	
	Киргизами	въ предѣлахъ уѣзда безъ Бельгагача	—	—			987	206		31983	6278	14834	2104			3158	3570								12138
въ разбитомъ на участки районѣ Бельгагачской степи		—	—			420	70		25929	4830	15169	2508			1	1								7409	
въ Томской губерніи		—	—			450	105		14748	2700	11714	1639			555	425								4869	
Итого						1857	381		72660	13788	41717	6251			3714	3996								24416	
ВСЕГО				378	68	11112	2377		218676	42442	104057	16629	1181	218	4793	5148	37	9	43	7	15793	443			67341
Павлодарскаго.	Русскими и проч. кромѣ киргизъ въ предѣлахъ уѣзда		—	—			837	117		26445	4392	6111	783	41	6	152	157			40	5	3738	237	5697	
	Киргизами	въ предѣлахъ уѣзда	—	—						14424	2721	5992	733			424	402							3856	
		въ Томской губерніи	—	—						1380	275	968	119			207	207								601
Итого									15804	2996	6960	852			631	609								4457	
ВСЕГО						837	117		42249	7388	13071	1635	41	6	783	766			40	5	3738	237			10154
Зайсанскаго.	Русскими и проч. кромѣ киргизъ въ предѣлахъ уѣзда		—	—	1071	152	2650	355		15769	1908	8166	922	120	32	96	100					7528	142	3611	
	Киргизами, въ предѣлахъ уѣзда		—	—						25042	3972	12958	2337	534	75	2444	1999							8384	
	Итого				1071	152	2650	355		40811	5881	21124	3259	654	107	2540	2099						7528	142	11995
ВСЕГО									42249	7388	13071	1635	41	6	783	766			40	5	3738	237			10154
Каркаралинскаго.	Русскими и проч. кромѣ киргизъ въ предѣлахъ уѣзда		—	—			127	20		1132	166	510	70									200	3	259	
	Киргизами, въ предѣлахъ уѣзда		—	—			12	2		6136	895	314	39			91	75							1011	
	Итого						139	22		7268	1061	824	109			91	75						200	3	1270
ВСЕГО						139	22		7268	1061	824	109			91	75							200	3	1270
Устькаменогорскаго.	Русскими и проч. кромѣ киргизъ	въ предѣлахъ уѣзда	—	—	2910	359	2372	428	70	8	35401	5707	16815	2125	6804	808	589	664	12	2	457	83	8866	263	10447
		въ Томской губерніи	—	—			390	65	38	5	8	1	15	10									70	2	83
	Итого				2910	359	2372	428	70	8	55791	5772	16853	2130	6812	809	604	674	12	2	457	83	8936	265	10530
	Киргизами	въ предѣлахъ уѣзда	—	—	16	2	69	7		33160	4586	38093	3412	9617	1118	5697	3692								12817
		въ Томской губерніи	—	—						450	60	658	57	417	47	194	100								264
Итого				16	2	69	7		33610	4646	38751	3469	10034	1165	5891	3792									13081
ВСЕГО				2926	361	2441	435	70	8	69001	10418	55604	5599	16846	1974	6495	4466	12	2	457	83	8936	265	23611	
Населеніемъ всей области.	Въ предѣлахъ области (безъ Бельгагача)		—	—	4225	551	12925	2467	70	8	234627	40059	116261	14722	17277	2069	13550	11634	49	11	541	92	35650	1061	72674
	Въ разбитомъ на участки районѣ Бельгагачской степи		—	—	150	30	3702	710			114470	21562	62041	10189	1020	188	163	160			19	3	475	27	32869
	Въ Томской губерніи		—	—			552	129			29308	5569	16378	2320	425	48	989	760					70	2	8828
	Итого				4375	581	17179	3306	70	8	378405	67190	194680	27231	18722	2305	14702	12554	49	11	540	95	36195	1090	114371
	Русскими и проч. кромѣ киргизъ			—	—	4259	579	15241	2916	70	8	225153	40892	93980	14283	8154	1065	1931	2083	49	11	540	95	36195	1090
Киргизами		—	—	16	2	1938	390			153252	26298	100700	12948	10568	1240	12771	10471							51349	
Итого				4375	581	17179	3306	70	8	378405	67190	194680	27231	18722	2305	14702	12554	49	11	540	95	36195	1090	114371	

СОБРАНО ПУДОВЪ.

Населеніемъ уѣздовъ:

			Ржи ози- мой.	Ржи яро- вой.	Пше- нипы ози- мой.	Пшени- цы яро- вой.	О в с а.	Ячме- ня.	Проса.	Гре- чихи.	Пол- бы.	Карто- феля.
Семипалатинскаго.	Русскими и проч. кромѣ киргизъ	въ предѣлахъ уѣзда безъ Бельгагача	6	5783		30543	6938	143	5011	13	16	36939
		въ разбитомъ на участки районъ Бельгагачской степи	120	2780		72719	57353	1770	1335		8	1950
		въ Томской губерніи		129		8478	1401		50			
		Итого	126	8692		111740	65692	1913	6396	13	24	38889
	Киргизами	въ предѣлахъ уѣзда безъ Бельгагача				10901	4765		3172			
въ разбитомъ на участки районъ Бельгагачской степи			640		21272	21118		10				
въ Томской губерніи					78876	68770		7860				
	Итого		640		111049	94653		11042				
	ВСЕГО	126	9332		222789	160345	1913	17438	13	24	38889	
Павлодарскаго.	Русскими и проч. кромѣ киргизъ	въ предѣлахъ уѣзда		1091		40623	12532	48	766		55	11696
		въ разбитомъ на участки районъ Бельгагачской степи				18648	8257		2255			
		въ Томской губерніи				5030	3590		4295			
		Итого				23678	11847		6550			
	ВСЕГО		1091		64301	24379	48	7316		55	11696	
Зайсанскаго.	Русскими и проч. кромѣ киргизъ	въ предѣлахъ уѣзда	3772	7999		36524	14954	181	617			24070
		въ разбитомъ на участки районъ Бельгагачской степи				103214	57011	2142	37850			
		въ Томской губерніи										
	Итого	3772	7999		139738	71965	2323	38467			24070	
	ВСЕГО	3772	7999		139738	71965	2323	38467			24070	
Каркаралинскаго.	Русскими и проч. кромѣ киргизъ	въ предѣлахъ уѣзда		113		435	527					135
		въ разбитомъ на участки районъ Бельгагачской степи				16840	1220		1948			
		въ Томской губерніи										
	Итого		113		17275	1747		1948			135	
	ВСЕГО		113		17275	1747		1948			135	
Устькаменогорскаго.	Русскими и проч. кромѣ киргизъ	въ предѣлахъ уѣзда	3240	9709	21	64615	42531	18798	9956	12	180	39160
		въ разбитомъ на участки районъ Бельгагачской степи				209	40		15			120
		въ Томской губерніи										
		Итого	3240	9709	21	64824	42571	18798	9971	12	180	39280
	Киргизами	въ предѣлахъ уѣзда	20	117		75345	77000	20657	33718			
въ Томской губерніи					1170	1276	657	860				
	Итого	20	117		76515	78276	21314	34578				
	ВСЕГО	3260	9826	21	141339	120847	40112	44549	12	180	39280	
Населеніемъ всей области.	Въ предѣлахъ области (безъ Бельгагача)	въ разбитомъ на участки районъ Бельгагачской степи	7038	24812	21	397688	225735	41969	95295	25	251	112000
		въ Томской губерніи	120	3420		93991	78471	1770	1345		8	1950
				129		93763	75077	657	13080			120
		Итого	7158	28361	21	585442	379283	44396	109718	25	259	114070
	Русскими и проч. кромѣ киргизъ	въ разбитомъ на участки районъ Бельгагачской степи	7138	27604	21	254146	136276	20940	17750	25	259	114070
въ Томской губерніи		20	757		331296	243007	23456	91968				
		Итого	7158	28361	21	585442	379283	44396	109718	25	259	114070

**ВѢДОМОСТЬ
О СКОТОВОДСТВѢ
У НАСЕЛЕНІЯ
Семипалатинской области**

ЗА 1900 ГОДЪ.

Название скота.	Г. Семипалатинскъ.		Г. Павлодаръ.	Павлодарскій уѣздъ.	Г. Устькаменогорскъ.		Устькаменогорскій уѣздъ.	Г. Каркаралинскъ.	Каркаралинскій уѣздъ.	Г. Зайсанъ.	Г. Кокпекты.	Зайсанскій уѣздъ.	ВСЕГО	ВСЕГО	ВСЕГО
	—	—			въ городахъ.	въ уѣздахъ.							въ области		
Верблюдовъ — — —	40	8713	9	9797	—	24	90	26717	30	—	8013	169	55464	55633	
Лошадей — — —	3832	132788	1090	140519	2348	1090	1655	152632	1550	218	83299	10693	618898	629591	
Крупнаго рогатаго скота —	2279	106653	2890	145898	2112	531	815	45271	740	185	42098	9021	393161	402182	
Овецъ и козъ — —	609	381357	76	219495	1267	3152	565	509788	185	369	412053	3071	1837715	1840786	
Свиней — — —	40	298	18	11	130	6	—	—	—	—	4	188	759	947	
	6800	629809	4083	515720	5857	4803	3125	734408	2505	772	545467	23142	2905997	2929139	
	636609		519803		486450		737533		548744						

Название скота.	Семипалатинскій уѣздъ.		Павлодарскій уѣздъ.		Устькаменогорскій уѣздъ.		Каркаралинскій уѣздъ.		Зайсанскій уѣздъ.		ВСЕГО у русскихъ и проч. кромѣ киргизъ.	ВСЕГО у киргизъ.	ВСЕГО въ области.
	У русскихъ и проч. кромѣ киргизъ.	У киргизъ.	У русскихъ и проч. кромѣ киргизъ.	У киргизъ.	У русскихъ и проч. кромѣ киргизъ.	У киргизъ.	У русскихъ и проч. кромѣ киргизъ.	У киргизъ.	У русскихъ и проч. кромѣ киргизъ.	У киргизъ.			
Верблюдовъ — — —	85	8668	10	9796	0	2214	46	26761	—	8043	151	55482	55633
Лошадей — — —	21863	114757	13237	128372	190	92398	2672	151615	4657	80410	62039	567552	629591
Крупнаго рогатаго скота — —	19892	89040	18525	130263	163	39190	1698	44388	2540	40483	58818	343364	402182
Овецъ и козъ — — —	14614	367352	11677	207894	152	300427	1176	509177	1778	410829	45107	1795679	1840786
Свиней — — —	338	—	29	—	5	—	—	—	4	—	947	—	947
	56792	579817	53478	476325	521	434229	5592	731941	8979	539765	167062	2762077	2929139
	636609		519803		86450		737533		548744				

РОДЪ ФАБРИКЪ и ЗАВОДОВЪ.

РОДЪ ФАБРИКЪ и ЗАВОДОВЪ.	Городъ Семипалатинскъ.	Уѣздъ Семипалатинскій.	Городъ Устькаменогорскъ.	Уѣздъ Устькаменогорскій.	Городъ Павлодаръ.	Городъ Каркаралинскъ.	Уѣздъ Каркаралинскій.	Городъ Зайсанъ.	Городъ Кокпекты.	Уѣздъ Зайсанскій.	ИТОГО въ городахъ.	ИТОГО въ уѣздахъ.	Всего въ области.	Число мастеровъ и рабочихъ.				На какую сумму въ рубляхъ выработано.
														Взрослыхъ.		Под-ростковъ.		
														М. п.	Ж. п.	М. п.	Ж. п.	
<i>I. Заводы и фабрики, обрабатывающіе животные продукты.</i>																		
Салотопенные	—	—	—	—	—	—	—	—	—	—	5	5	10	2	—	—	11960	
Мыловаренные	—	—	—	—	—	—	—	—	—	—	11	11	32	7	2	—	20190	
Кожевенные	—	—	—	—	—	1	—	2	—	—	15	7	22	100	22	18	5	134465
Шерстомойные	—	—	—	—	—	—	—	1	—	—	2	2	57	39	6	4	153920	
Маслобойные	—	—	—	—	—	—	—	—	—	—	—	1	1	4	10	1	—	4500
<i>II. Обрабатывающіе растительные продукты.</i>																		
Винокуренные	—	—	—	—	—	—	—	—	—	—	1	1	67	—	8	—	Выкурено 6010391.3 и очищено 6221431.0 градус. спирта.	
Водочные	—	—	—	—	—	—	—	—	—	—	1	1	7	—	—	—	Выдѣлано водочн. издѣлій 3645 вед.	
Пивоваренные	—	—	—	—	—	—	—	—	—	—	4	4	44	2	—	—	Сварено пива 54251 вед.	
Дрожжевые	—	—	—	—	—	—	—	—	—	—	1	1	2	—	—	—	Выдѣлано дрожжей 11455 1/2 ф.	
Маслобойные	—	—	—	2	—	—	—	—	—	—	2	2	7	3	5	—	1250	
Паровыя мельницы	—	—	—	—	—	—	—	—	—	—	3	1	4	155	—	11	—	704014
<i>III. Обрабатывающіе ископаемые продукты.</i>																		
Серебро-свинцово-мѣдноплавильные	—	—	—	—	—	—	2	—	—	—	—	3	3	348*	2	15	—	Выплавлено: Серебра 42 п. 26 ф. 58 з., свинца 4944 пуд. и мѣди 3997 п. 12 ф.
Кирпичные	—	—	—	—	—	—	—	—	—	—	25	25	66	3	5	1	—	13605
Гончарные	—	—	—	—	—	—	—	—	—	—	3	3	4	1	—	—	—	760
ИТОГО	—	—	—	—	—	—	—	—	—	—	75	12	85	903	91	71	10	

Примѣчанія: 1) Заводы, не дѣйствовавшіе въ 1900 году, въ вѣдомости не показаны. Заводы, находящіеся въ пригородныхъ казачьихъ станицахъ, показаны въ числѣ заводовъ въ городахъ.

*) Кромѣ того, служащихъ при заводахъ 16 м.

На какою суму в рублѣхъ
выработано.

Число мастеровъ
и работниковъ

Всего въ концѣ
года

Всего въ началѣ
года

Всего в концѣ

Всего в началѣ

Всего в концѣ

Всего в началѣ

Всего в концѣ

Всего в началѣ

Всего в концѣ

Всего в началѣ

11960
30190
134463
153920
4500

Выдано 6010381 и окнами 6231431 рублѣхъ
конца
Выдано водон. паров. машин 3845 вед.
Сварено плав. бабл 5451 вед.
Выдано дрожжей 11452 1/2 ф.
1250
704014

Сербы 42 н. 28 ф. 28 с., концы 4944 пуд. и мѣ.
н 3087 и 13 ф.
13808
700

Всего в концѣ года (*) въ томъ числѣ концы при заводахъ 16 н.

ВЪДОМОСТЬ
О ЯРМАРКАХЪ
ВЪ
Семипалатинской области
за 1900 годъ.

Подано товаровъ и скота на сумму рублей.

Названіе ярмарокъ.	Мѣстонахождение ярмарокъ.	Время ярмарокъ.	Чай и сахаръ, фаянсовая и глиняная посуда, мануфактурный, бакалейный, мелочной и ножевой товаръ.	Желѣзо, чугуны и мѣды въ издѣліяхъ и не въ дѣлѣ.	Мука и зерно всякаго рода.	Азіатскія ткани и фрукты, прѣстольскія провѣзныя.	Масло и сало.	Выдѣланныя кожи.	Невыдѣланныя кожи.	Кошма и армячина.	Волосъ и козій пухъ.	Верблюжья шерсть.	Овечья шерсть.	Овчина и мерлушка, пушной товаръ.	Прочій товаръ.	Верблюды.	Лошадн.	Крупный рогатый скотъ.	Мелкій скотъ.	В С Е Г О.					
																					Въ скобкахъ указано число головъ.				
Семипалатинская	—	—	Въ городѣ Семипалатинскѣ	—	—	15 Декабря—1 Января.	4200	16320	37	1850	1000	3356	75								Не состоялась.				
Екатерининская	—	—	Въ городѣ Устькаменогорскѣ	—	—	24 Ноября—9 Декабря.								420			250 (25)	136 (17)	108 (36)		27952				
Никольская	—	—	Въ городѣ Кокпектахъ	—	—	9 Мая—9 Юня.															Не состоялась.				
Введенская	—	—	Тамъ-же	—	—	21 Ноября—21 Декабря.															Тоже.				
Каркаралинская	—	—	Въ городѣ Каркаралинскѣ	—	—	10—25 Сентября.															Тоже.				
Ботовская	—	—	Въ Каркар. у., при пикетѣ Куянды	—	—	25 Мая—25 Юня.	588400	16005	21900	221000	320	18085	39000	1600	75000	5000	90000	20000	34000	60 (2)	37440 (1872)	131540 (6577)	543438 (181146)	1644894	
Чарская весенняя	—	—	въ Дельбегетейской волости	—	—	1 Юня—1 Юля.	16780	630	125	275		8060	59		1665	4605	840	180			11220 (510)	26388 (1466)	237210 (94884)	310512	
Чарская осенняя	—	—	тамъ-же	—	—	10 Сентября—10 Октября.	3270					540									9720 (540)	29120 (2080)	21390 (7130)	64040	
Никольская	—	—	въ селѣ Больше-Владимирскомъ	—	—	6—18 Декабря																		Не состоялась.	
Екатерининская	—	—	въ станицѣ Семіарской	—	—	24 Ноября—9 Декабря	37890	2954	3269		1414	2004	70066	2100	600						6000	1250 (50)	300 (20)	180 (60)	128027
Сергѣевская	—	—	въ поселкѣ Лебяжемъ	—	—	16—23 Ноября.	5530		1120		4270	180			900						80 (4)		75 (25)	12155	
Никольская	—	—	въ станицѣ Убинской	—	—	6—13 Декабря.	2560					170		25										2755	
Никольская	—	—	въ станицѣ Долонской	—	—	6—13 Декабря.	2940		6600			900	7503	1500							1290			26733	
Покровская	—	—	въ станицѣ Баянъ-Аульской	—	—	1—10 Октября.	107678	3038	5871	1478	15920	4820	3900	17000	336	6200	6820	245	1500 (50)		12500 (500)	6400 (400)	3360 (120)	210368	
Козьмодемьянская	—	—	въ поселкѣ Желѣзинскомъ	—	—	4—10 Ноября.	3250	50			2800	180		20		50								6350	
Рождественская	—	—	въ станицѣ Урлютюпской	—	—	25—31 Декабря.	50420	4710	16000	60	2800	6000	2940	2000	200	160					679			88749	
Никольская	—	—	въ поселкѣ Чернорѣцкомъ	—	—	1—13 Ноября.																		Не состоялась.	
Іоанно-Златоустовская	—	—	въ станицѣ Песчанской	—	—	13 Ноября—1 Декабря.	38700	2600	1400	90	16050	2350	54600	11250	720		4270					1200 (40)		134040	
Никольская	—	—	въ поселкѣ Пяторыжскомъ	—	—	6—12 Декабря.	20910	500	3300	1400	2000	560	3350	200	200		100					1000 (40)		32350	
Спиридоновская	—	—	въ поселкѣ Ямышевскомъ	—	—	12—21 Декабря.	50000	20000	6700	130	6800	2000	18500	750	2000						1000	4500 (150)	600 (30)	90 (30)	115440
Никольская	—	—	въ станицѣ Алтайской	—	—	6—19 Декабря.	34627	975	700	23500	10500	1225	3450	7000	6000	288	672	2800	600			400 (10)		71737	
Тимофѣевская	—	—	въ станицѣ Батинской	—	—	19—31 Декабря.	11320	110	190	308	160	240	500	400			300	1333						17633	
Рождественская	—	—	въ станицѣ Бухтарминской	—	—	25 Декабря—10 Января.																		Не состоялась.	
Введенская	—	—	въ поселкѣ Урыльскомъ	—	—	21 Ноября—4 Декабря.																		Тоже.	
Михайловская	—	—	въ поселкѣ Большенарымскомъ	—	—	8—19 Ноября.	800	35	200			90	350	100										1575	
Іоанно-Златоустовская	—	—	въ пересел. пос. Георгіевскомъ	—	—	7—13 Ноября.	85																	85	
Крестовоздвиженская	—	—	въ пер. пос. Катонъ-Карагайск.	—	—	8—14 Сентября.																		Не состоялась.	
И Т О Г О							979360	51597	83695	48007	64984	48604	208574	44020	85056	7113	101477	44469	37358	1560 (52)	81810 (3821)	194484 (10590)	805851 (283431)	2889395	

В Ъ Д О М О С Т Ъ
О П О Д А Т Я Х Ъ И П О В И Н Н О С Т Я Х Ъ
 п о
Семипалатинской области.
за 1900 годъ

Уездъ	Семипалатинскъ	Восточный	Южный	Западный	Северный	Всего	
						Числа душъ	Сумма
Восточный	1202	180	150	100	100	470	10000
Южный	1400	200	180	120	100	1900	15000
Западный	1500	220	200	150	100	2070	18000
Северный	1600	250	200	150	100	2100	20000
Всего	5702	750	630	420	300	7802	63000

	Слѣдовало поступить.				Вновь причислено.			
	Недоимокъ.		Оклада.		Недоимокъ.		Оклада.	
	Р.	К.	Р.	К.	Р.	К.	Р.	К.
И.								
Подати и окладные сборы.								
<i>1) Оброчной подати:</i>								
съ государственныхъ крестьянъ —	600	52	7445	38	311	64	333	—
„ мѣщанъ по крестьянскому окладу								
<i>2) Подушной подати:</i>								
съ государственныхъ крестьянъ —								
„ мѣщанъ по крестьянскому окладу								
<i>3) Подати разныхъ наименованій:</i>								
Кибиточнаго сбора съ киргизъ —	14602	81	488089	—	220	—	672	—
<i>4) Общественнаго сбора:</i>								
съ государственныхъ крестьянъ —								
„ мѣщанъ по крестьянскому окладу								
<i>5) Сбора на обезпеченіе продовольствія:</i>								
съ государственныхъ крестьянъ —								
<i>6) Земскихъ сборовъ на губерискія повинности:</i>								
а) съ торговыхъ свидѣтельствъ —								
б) патентовъ на продажу питей —								
<i>7) Страхового сбора съ сельскихъ строеній:</i>								
а) казенныхъ — — —	36	—	540	90	—	—	—	—
б) общественныхъ и частныхъ —	271	65	1484	13	—	—	—	—
<i>8) Налоги съ недвижимыхъ имуществъ</i>								
— — — — —	1562	48	9000	—	—	—	—	—
<i>Пени за несвоевременный взносъ налога</i>								
— — — — —	—	—	—	—	106	79	—	—
В С Е Г О —	17073	46	506559	41	638	43	1005	—

И с к л ю ч е н о.				В з ы с к а н о.				Осталось къ 1-му Января 1901 года.					
Недоимокъ.		Оклада.		Недоимокъ.		Оклада.		НЕДОИМОКЪ.					
								Прежн. лѣтъ.		Оклада.		В С Е Г О.	
Р.	К.	Р.	К.	Р.	К.	Р.	К.	Р.	К.	Р.	К.	Р.	К.
35	43	46	12	301	93	6008	87	574	80	1723	39	2298	19
100	—	1625	55	1312	88	484223	71	13409	93	2911	74	16321	67
—	—	—	—	36	—	498	90	—	—	42	—	42	—
—	—	—	—	136	68	1295	88	134	97	188	25	323	22
—	—	—	—	1562	48	8125	85	—	—	874	15	874	15
—	—	—	—	106	79	—	—	—	—	—	—	—	—
135	43	1671	67	3456	76	500153	21	14119	70	5739	53	19859	23

	Слѣдовало поступить.				Вновь причислено.				И с к л ю ч е н о.				В з ы с к а н о.				Осталось къ 1-му Января 1901 года.							
	Недоимокъ.		Оклада.		Недоимокъ.		Оклада.		Недоимокъ.		Оклада.		Недоимокъ.		Оклада.		Н Е Д О И М О К Ъ.							
	Р.	К.	Р.	К.	Р.	К.	Р.	К.	Р.	К.	Р.	К.	Р.	К.	Р.	К.	Р.	К.	Р.	К.	Р.	К.	В С Е Г О.	
II.																								
Податныхъ недоимокъ разсроченныхъ — — — —												Податныхъ недоимокъ разсроченныхъ нѣтъ.												
III.																								
Другихъ разныхъ наименованій по вѣдомству Министерства Финансовъ.																								
<i>Департаментовъ:</i>																								
Государственнаго Казначейства — — — —																								
	14801	1			5553	98			235	32			5496	94			14622	73					14622	73
Неокладныхъ сборовъ — — — —																								
	431	73			464	73			33	1			443	89			419	56					419	56
Таможенныхъ сборовъ — — — —																								
	—	—			—	—			—	—			—	—			—	—					—	—
Министер. Внутр. Дѣлъ. — — — —																								
	310	53			40	20			—	—			40	20			310	53					310	53
Министерства Земледѣлія и Государственныхъ Имуществъ.																								
<i>Департаментовъ:</i>																								
Горнаго — — — —																								
	1593	22			4052	68			216	44			2020	75			3408	71					3408	71
Лѣсного — — — —																								
	1438	57			138	98			99	48			145	32			1332	75					1332	75
Министерства Юстиціи.																								
За Сенатскія изданія и по Главному Тюремному Управленію — — — —																								
	497	21			1009	46			445	38			401	22			660	7					660	7
Итого по III отдѣлу																								
	19072	27			11260	3			1029	63			8548	32			20754	35					20754	35

ВЪДОМОСТЬ

О ПОЖАРАХЪ

ВЪ

Семипалатинской области.

За 1900 годъ.

въ означеніи мѣсяцѣ				въ означеніи мѣсяцѣ			
въ мѣсяцѣ	Слѣди пожара	Число сгорѣвшихъ домовъ	Число поврежденныхъ домовъ	въ мѣсяцѣ	Слѣди пожара	Число сгорѣвшихъ домовъ	Число поврежденныхъ домовъ
1	—	—	—	1	—	—	—
2	—	—	—	2	—	—	—
3	—	—	—	3	—	—	—
4	—	—	—	4	—	—	—
5	—	—	—	5	—	—	—
6	—	—	—	6	—	—	—
7	—	—	—	7	—	—	—
8	—	—	—	8	—	—	—
9	—	—	—	9	—	—	—
10	—	—	—	10	—	—	—
11	—	—	—	11	—	—	—
12	—	—	—	12	—	—	—
Итого за годъ	—	—	—	Итого за годъ	—	—	—

Примечаніе. Въ изслѣдованіи по пожарамъ въ означеніи мѣсяцѣ включены только случаи пожара, имѣвшія мѣсяцъ за начало.

ГОРОДА и УЪЗДЫ.	Въ зимніе мѣсяцы.			Въ весенніе мѣсяцы.			Въ лѣтніе мѣсяцы.	Въ осенніе мѣсяцы.			Всего въ годъ.			Причины пожаровъ.					
	Число пожаровъ.	Число сгорѣвшихъ домовъ.	Сумма убытковъ въ рубляхъ.	Число пожаровъ.	Число сгорѣвшихъ домовъ.	Сумма убытковъ въ рубляхъ.	Число сгорѣвшихъ домовъ.	Сумма убытковъ въ рубляхъ.	Число пожаровъ.	Число сгорѣвшихъ домовъ.	Сумма убытковъ въ рубляхъ.	Число пожаровъ.	Число сгорѣвшихъ домовъ.	Сумма убытковъ въ рубляхъ.	Отъ молніи.	Отъ дурного устройства печей и трубъ.	Отъ неосторожности.	Отъ поджога.	Отъ неизвѣстныхъ причинъ.
Семипалатинскъ — —	6	—	111	4	—	315	4	4105	2	—	2055	17	4	6586	—	—	6	7	4
Семипалатинскій уѣздъ — —	5	6	985	21	21	4728	299	88897	3	3	1381	57	329	95991	1	8	7	6	35
Павлодаръ — —	—	—	—	1	1	30	—	—	1	1	30	2	2	330	—	—	—	1	1
Павлодарскій уѣздъ — —	2	1	?	5	10	3615	23	1078	2	1	?	16	35	4693	—	1	1	6	8
Устькаменогорскъ — —	1	—	10	1	—	2	1	2000	—	—	—	3	1	2012	—	—	2	1	—
Устькаменогорскій уѣздъ — —	6	16	656	21	13	2439	3	2836	3	3	1150	34	35	7081	—	—	6	13	15
Каркаралинскъ — —	1	1	?	—	—	—	129	до 120000	—	—	—	3	130	до 120000	—	1	—	1	1
Каркаралинскій уѣздъ — —	2	2	225	2	2	1500	1	500	1	1	1500	6	6	3725	—	—	—	2	4
Заштатный городъ Кокпекты — —	—	—	—	—	—	—	—	—	—	—	—	—	—	—	—	—	—	—	—
Зайсанъ — —	—	—	—	1	1	12700	—	—	—	—	—	1	1	12700	—	—	—	—	1
Зайсанскій уѣздъ — —	1	1	500	2	1	12830	1	155	—	—	—	7	3	13485	—	—	1	—	6
Итого въ городахъ —	8	1	121	7	2	13047	134	126105	3	1	2355	26	138	до 141628	—	1	8	10	7
« « уѣздахъ —	16	26	2366	51	47	25112	327	93466	9	8	4031	20	408	124975	1	9	15	27	68
ВСЕГО въ области —	24	27	2487	58	49	38159	461	219571	12	9	6386	46	546	266603	1	10	23	37	75

Примѣчаніе. Въ число домовъ включены киргизскія зимовки.

Объ устройствѣ пожарной части въ Семипалатинской области въ 1900 году.

Въ городахъ.		Унтеръ-офицеровъ.		Рабочихъ		Лошадей съ упряжью.		Пожарныхъ машинъ.		Рукавовъ.		Экипажей.		Бочекъ	Гидропультовъ	Ведеръ.	Черпаковъ.	Лѣстницъ.	Багровъ, ухватовъ и кошекъ.	Топоровъ и ломовъ.			Лопатъ.	Щитовъ, парусовъ и кошмы.		Содержаніе въ годъ.	
		Принадлежащ. городу.	Содержимыхъ по найму.	Лѣтнихъ.	Зимнихъ	Лѣтнихъ.	Зимнихъ	Топоровъ и ломовъ.	Лопатъ.	Щитовъ, парусовъ и кошмы.	Р.	К.															
													Р.							К.							
Семипалатинскѣ	—	2	40	39	8	27	18	18	10	2	10	10	5	26	45	15	35	9	128	90							
Павлодарѣ	—	1	9	12	5	10	15	8	13	1	6	6	5	12	15	20	20	3	45	25							
Устькаменогорскѣ	—	1	11	10	5	15	28	28	20	1	9	20	9	16	15	10	12	3	39	64							
Каркаралинскѣ	—		3		1	1	1		1				1	2	1	1				3	40						
Зашт. г. Кокпектахъ	—				1	1	2		2	1	4	2	2	2							8	0					
Зайсанѣ	—				3	6	1	1	2		4	2	2	4	4	4						?					
Итого		4	63	61	23	60	65	55	48	5	33	40	24	62	80	50	67	16	397	80							
Въ уѣздахъ.																											
Зайсанскомъ	—		5		3	6	5	1	3	1	4		4	8	1						75	66					
Устькаменогорскомъ	}	Въ казачьихъ поселкахъ.	29		22	24	46	46	29	11	43	20	21	48	43	37	11				345	14					
Павлодарскомъ			23		16	25	39	33	32	3	31	25	19	49	38	25	28				891	18					
Каркаралинскомъ					1		1		1						6												
Семипалатинскомъ			26		17	29	34	31	21	2	32	20	26	57	42	28	20					787	88				
Въ Семипалатинской Зарѣчной слободкѣ	—		4	6	5	7	12	12	7		2	7	1	16	5	4	5			1835	2						
Въ крестьянскихъ селеніяхъ Александровской волости Семипалатин. уѣзда					3	5	15	5	8	4	1	7	6	35	2		3				2	40					
Итого		4	89		67	96	152	128	101	21	113	79	77	219	131	94	67	5	937	4							

ВЪДОМОСТЬ

О движеніи корреспонденці по почтовымъ
и почтово-телеграфнымъ учрежденіямъ

СЕМИПАЛАТИНСКОЙ ОБЛАСТИ

ЗА 1900 ГОДЪ.

По почтовымъ и почтово-телеграфнымъ учрежденіямъ.	Простыя письма.			Простыя бандерольныя отправленія.	Абонементныя періодическія изданія (число штукъ).	Заказная корреспонденція.	Денежные переводы.	Цѣны.	Посылки.			Съ наложеннымъ платежемъ.			ТЕЛЕГРАММЪ.				ДОХОДЪ.			
	Закрытыя.								Количество.	Цѣнность въ рубляхъ.	Безъ цѣны.	Количество			Тарифныхъ.	Безлатныхъ.	Проходящихъ.	В С Е Г О.	Почтовый.	Телеграфный.	Телефонный.	В С Е Г О.
	Платныя.	Безлатныя.	Открытыя.									Посылокъ.	Другихъ отправленій.	Общая сумма наложеннаго платежа.								
Мѣстная корреспонденція —	3547	—	627	888	—	3508	107	9004	—	—	—	—	—	—	—	—	—	—	37946	66266	6187	110399
Иногородная	отправленная	—	—	—	—	47969	20385	18403	3753	1604230	—	160	34	8145	61876	3068	—	—	—	—	—	—
	полученная	266603	143329	16320	49925	291756	45627	18876	60071	6515	136263	3815	3185	1665	47237	60731	3096	95188	224273	—	—	—
Международная	отправленная	7	—	—	—	324	129	2852	2	50	—	—	—	—	33	259	—	—	—	—	—	—
	полученная —	1192	—	187	1075	1464	208	1	60	7	956	1	—	—	17	5	—	—	—	—	—	—
Переслано цѣнностей въ пакетахъ отъ Министерства Финансовъ безъ платежа сборовъ —	—	—	—	—	—	—	1215	19332	—	—	—	—	—	—	—	—	—	—	—	—	—	—

Примѣчаніе. Во всѣхъ учрежденіяхъ области денежныхъ переводовъ отправлено по почтѣ 18315 и по телеграфу 994 на 690824 р. и получено по почтѣ 11601 и по телеграфу 984 на 722175 руб.

ЗА 1900 ГОДЪ.

ВЪДОМОСТЬ
ОБЪ УЧЕБНЫХЪ ЗАВЕДЕНІЯХЪ
ВЪ
Семипалаѣтинской области
ЗА 1900 ГОДЪ.

Названіе учебныхъ заведеній.	Въ областномъ провѣдѣ.				Въ уѣздныхъ и безуѣздныхъ городахъ.					Въ уѣздахъ.				Всего въ области							
	Число заведеній.	Число учащихся.				Число заведеній.	Число учащихся.				Число заведеній.	Число учащихся.				Число заведеній.	Число учащихся.				
		м.	п.	ж.	об. п.		м.	п.	ж.	об. п.		м.	п.	ж.	об. п.		м.	п.	ж.	об. п.	
1. Мужская классическая прогимназія	—	—	—	—	1	6	—	106	—	—	—	—	—	—	—	—	—	1	106	—	106
2. Женская прогимназія	—	—	—	—	1	—	287	287	—	—	—	—	—	—	—	—	—	1	—	287	287
3. Городскія училища по Положенію 31 мая 1872 г.	—	—	—	—	2	9	—	320	4	527	—	—	—	—	—	—	—	6	847	—	847
4. Городскія приходскія училища по Уставу 8 декабря 1828 г.	—	—	—	—	1	—	105	105	5	178	242	420	—	—	—	—	—	6	178	347	525
5. Женское училище М—ва Ви. Дѣль	—	—	—	—	—	—	—	—	1	—	24	24	—	—	—	—	—	1	—	24	24
6. Одноклассныя сельскія училища по Инструкціи 4 июня 1875 г.	—	—	—	—	—	—	—	—	—	—	—	—	5	181	55	236	—	5	181	55	236
7. Начальныя сельскія училища по Уставу 25 мая 1874 г.	—	—	—	—	—	—	—	—	—	—	—	—	5*)	39	13	52	—	5	39	13	52
8. Войсковыя начальныя училища	—	—	—	—	—	—	—	—	—	—	—	—	56**)	1420	457	1877	—	56	1420	457	1877
9. Церковно-приходскія училища	—	—	—	—	3	5	47	242	2	115	11	126	5	191	60	251	—	10	501	118	619
10. Школы грамоты	—	—	—	—	—	—	—	—	—	—	—	—	3	21	31	52	—	3	21	31	52
11. Начальныя русско-киргизскія училища	—	—	—	—	—	—	—	—	—	—	—	—	2	31	25	56	—	2	31	25	56
12. Высшія сельско-хозяйственныя школы	—	—	—	—	1	—	—	13 4***)	—	76	—	76	—	—	—	—	—	5	89	—	89
13. Магометанскія училища при мечетяхъ	—	—	—	—	7	—	—	496	5	222	—	222	2	90	—	90	—	14	808	—	808
Итого				—	16	11	439	1569	21	1118	277	1395	78	1973	641	2614	—	115	4221	1357	5578

*) Изъ нихъ въ 3 ученія не было.

***) Въ 2 ученія не было.

****) О числѣ учащихся въ одной изъ нихъ (Павлодаре) свидѣній нѣтъ.

ВЪДОМОСТЬ
О ДВИЖЕНІИ НАСЕЛЕНІЯ
ВЪ
Семипалатинской области
за 1900 годъ.

Число въходящихъ		Число выходящихъ		Число жителей 1-го января		Число жителей 31-го декабря	
Муж.	Жен.	Муж.	Жен.	Муж.	Жен.	Муж.	Жен.
282	280	188	—	—	—	—	—
1022	1062	222	—	—	—	—	—
333	312	22	—	—	—	—	—
1200	1242	644	—	—	—	—	—
232	221	21	—	—	—	—	—
1228	1228	228	—	—	—	—	—
22	22	22	—	—	—	—	—
812	828	462	—	—	—	—	—
22	22	22	—	—	—	—	—
22	22	22	—	—	—	—	—
202	202	112	—	—	—	—	—
1322	1282	402	—	—	—	—	—
2222	2222	2222	—	—	—	—	—
2222	2022	2022	—	—	—	—	—

Города и уѣзды.	Число браговъ.	ЧИСЛО РОДИВШИХСЯ.									Число умершихъ.			Прибыль и убыль.
		Законнорожденныхъ.			Незаконнорожденныхъ.			В С Е Г О (безъ мертворожден- ныхъ).						
		м. п.	ж. п.	п.	м. п.	ж. п.	об. п.	м. п.	ж. п.	об. п.	м. п.	ж. п.	об. п.	Прибыль означ. — — убыль —
Семипалатинскъ — — — —	183	560	582	1142	16	13	29	576	595	1171	491	429	920	+ 251
Семипалатинскій уѣздъ — — — —	555	1965	1658	3623	3	11	14	1968	1669	3637	1408	1209	2617	+1020
Павлодаръ — — — —	72	217	233	450	12	10	22	229	243	472	245	214	459	+ 13
Павлодарскій уѣздъ — — — —	644	1742	1505	3247	17	13	30	1759	1518	3277	1392	1244	2636	+ 641
Устькаменогорскъ — — — —	81	321	332	653	6	2	8	327	334	661	225	199	424	+ 237
Устькаменогорскій уѣздъ — — — —	526	1528	1278	2806	6	4	10	1534	1282	2816	926	804	1730	+1086
Каркаралинскъ — — — —	30	32	43	75	3	1	4	35	44	79	27	32	59	+ 20
Каркаралинскій уѣздъ — — — —	462	858	617	1475	—	1	1	858	618	1476	841	554	1395	+ 81
Заштатный городъ Кокпекты — — — —	23	69	61	130	—	—	—	69	61	130	49	48	97	+ 33
Зайсанъ — — — —	20	86	82	168	4	5	9	90	87	177	77	53	130	+ 47
Зайсанскій уѣздъ — — — —	416	697	567	1264	—	—	—	697	567	1264	640	422	1062	+ 202
Итого въ городахъ —	409	1285	1333	2618	41	31	72	1326	1364	2690	1114	975	2089	+ 601
„ „ уѣздахъ —	2603	6790	5625	12415	26	29	55	6816	5654	12470	5207	4233	9440	+3030
ВСЕГО въ области —	3012	8075	6958	15033	67	60	127	8142	7018	15160	6321	5208	11529	+3631

ВѢДОМОСТЬ

О насильственныхъ и случайныхъ смертяхъ

ВЪ

Семипалатинской области.

За 1900 годъ.

