

А 911

80

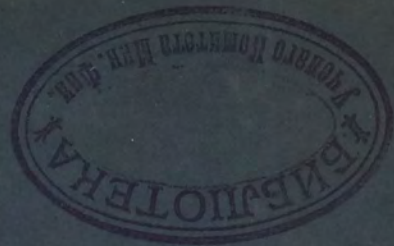

1903

ОБЗОРЪ

СЕМИПАЛАТИНСКОЙ ОБЛАСТИ

за 1903 г.



СЕМИПАЛАТИНСКЪ
Типографія Семипалат. Обл. Правленія
1904.

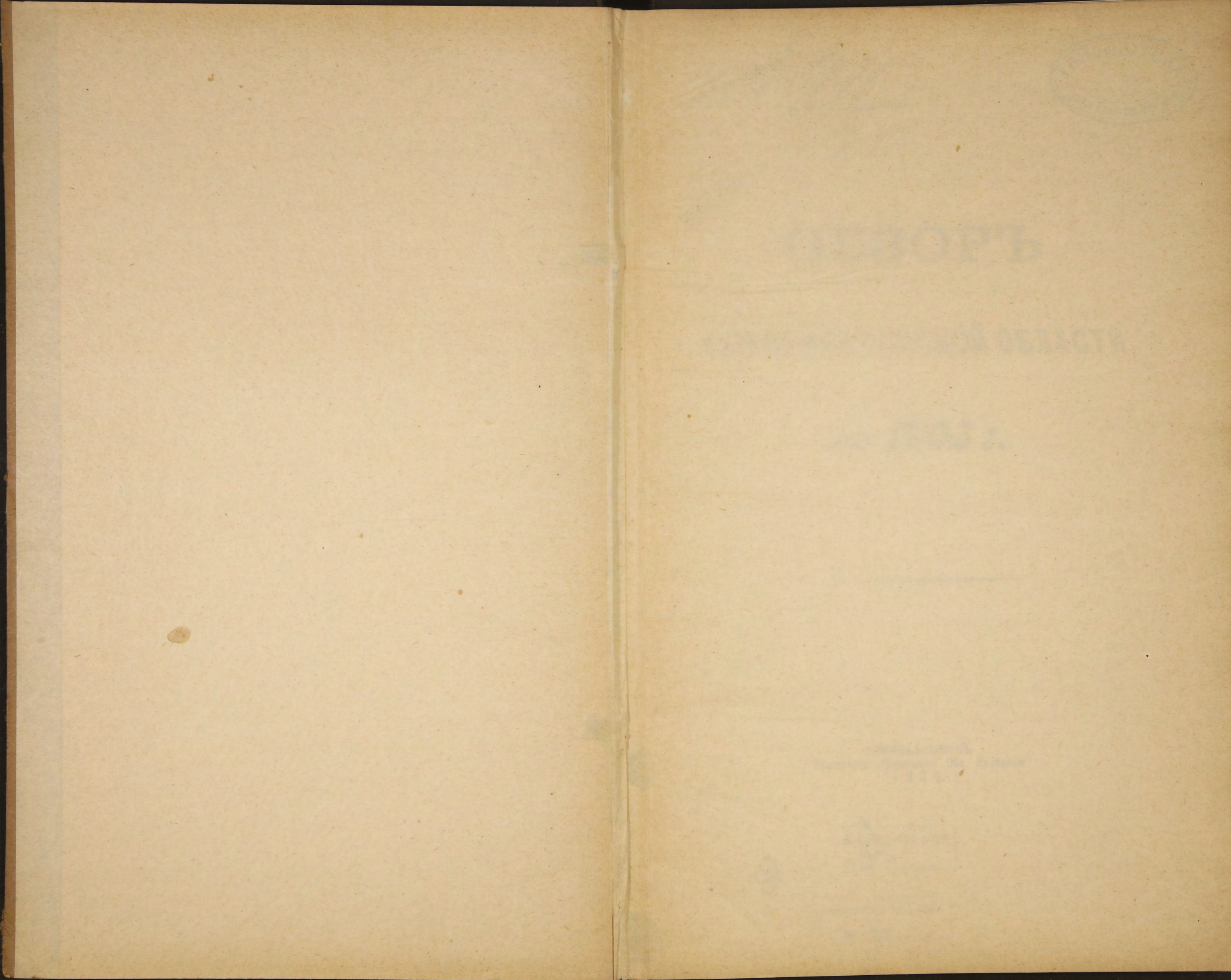

✓ 911
80



~~25190~~

ОБЗОРЪ

СЕМИПАЛАТИНСКОЙ ОБЛАСТИ

за 1903 г.

СЕМИПАЛАТИНСКЪ
Типографія Семипалат. Обл. Правленія
1904.

39

~~Библиотека НФ СССР~~

Библиотека НФ СССР



7

1911
80

1911

ОБЗОРЪ

СЕМНПДАТНХСКОЙ ОБЛАСТН

за 1903 г.

80726

СЕМНПДАТНХСКОЙ
Городской Земельной Окружной
1904

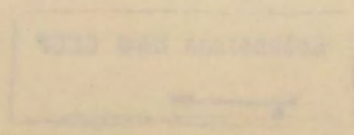
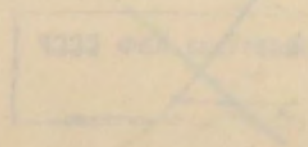

О Г Л А В Л Е Н И Е.

Страницы.

I. Пространство Семипалатинской области, ея физическія свойства, растительный и животный міръ	—	1
II. Населеніе	—	10
III. Экономическая жизнь области.		
<i>Земледѣліе</i>	—	18
<i>Скотоводство</i>	—	26
<i>Пчеловодство, рыболовство, охотничій и лѣсной промыслы</i>	—	29
<i>Горное дѣло</i>	—	32
<i>Соляное дѣло</i>	—	34
<i>Золотопробышленность</i>	—	36
<i>Фабрично-заводская промышленность</i>	—	38
<i>Мелкая промышленность</i>	—	40
<i>Торговля</i>	—	41
<i>Кредитъ</i>	—	47
IV. Подати и повинности.	—	48
V. Народное продовольствіе	—	50
VI. Общественное благоустройство и благочиніе.		
<i>Судебная часть</i>	—	55
<i>Межевая часть</i>	—	60
<i>Строительная и пожарная часть</i>	—	61
<i>Почта и телеграфъ. Пути сообщенія</i>	—	64
VII. Народное здравіе и ветеринарная часть.		
<i>Народное здравіе</i>	—	66
<i>Ветеринарная часть</i>	—	70
VIII. Народное пррвсвѣщеніе	—	72

I. Пространство Семипалатинской области, ея физическія свойства, растительный и животный міръ.

Пространство. Семипалатинская область, раздѣленная въ административномъ отношеніи на пять уѣздовъ, занимаетъ площадь въ 442245 ² кв. в., изъ которыхъ приходится на уѣзды:

Каркаралпскій	182430.6
Павлодарскій	103788.2
Семипалатинскій	64786.9
Зайсанскій	49751.8
Устькаменогорскій	41487.7

Формы поверхности.

По характеру поверхности область можетъ быть раздѣлена на вѣсколько районовъ, отличающихся большими особенностями.

Сѣверные уѣзды Павлодарскій (за исключеніемъ юго-западнаго угла) и Семипалатинскій лежатъ въ Иргышской равнинѣ, составляющей южную оконечность великой Западно-Сибирской низменности. Равнина эта чѣмъ южнѣе, тѣмъ чаще прорѣзывается разбросанными по ней небольшими грядами холмовъ, благодаря чему поверхность ея имѣетъ волнистый видъ, особенно на югѣ Семипалатинскаго уѣзда, куда проникаютъ изъ Устькаменогорскаго уѣзда отроги Колбинскаго хребта.

Юго западная часть области, занятая Каркаралпскимъ уѣздомъ, принадлежитъ къ Арало-Балхашской равнинѣ, которая на сѣверѣ и востокѣ отдѣлена отъ Западно-Сибирской равнины возвышенностями Арало-Иртышскаго водораздѣла. Последній не представляетъ сплошнаго горнаго поднятія, а состоитъ изъ группы невысокихъ горъ, разбросанныхъ по юго-западному углу Павлодарскаго и всей сѣверной половинѣ Каркаралпскаго уѣздовъ (Баянъ-Аульскія, Каркаралпскія, Кентскія и проч.). Водораздѣлъ выраженъ довольно рѣзко только въ восточной своей части, гдѣ его образуютъ горы Чингизъ, одинъ изъ отроговъ Тарбагатайскаго хребта. На югѣ Каркаралпскій уѣздъ примыкаетъ къ громадному озеру Балхашъ, къ западу отъ котораго начинается Голодная стена (Бедъ-пакъ-дала).

Юго восточная часть области (Устькаменогорскій и Зайсанскій уѣзды) въ центрѣ представляетъ собой большую котловину съ оз. Зайсаномъ, на сѣверѣ же и югѣ имѣетъ горный характеръ.

Къ югу отъ оз. Зайсана расположены хребты Сауръ и Тарбагатай, отдѣленные одинъ отъ другаго рядомъ долинъ, изъ которыхъ наиболѣе значительна Чиликтинская.

Сауръ начинается въ Китаѣ около оз. Улюпгуръ и на половинѣ своего протяженія всунаетъ въ предѣлы Зайсанскаго уѣзда. Наибольшей высотой отличается средняя часть Саура; главная вершина ея, Мусъ-тау, достигаетъ 12300 ф. Сѣвннн линія идетъ здѣсь на высоту 10—11 т. ф. Западная часть Саура, известная подъ именемъ Монракъ, значительно ниже средней.

Тарбагатайскій хребетъ лежитъ на границѣ Семипалатинской области съ Семирѣченской и Китаемъ, къ югу отъ Саура. Въ длину хребетъ тянется на 400 вер., при средней ширинѣ главной горной цѣпи въ 18 в. Средняя высота Тарбагатая 6—7 т. ф. Черезъ хребетъ имѣется вѣсколько довольно удобныхъ переваловъ, изъ которыхъ наибольшее значеніе имѣютъ Хабаръ-Асуйскій въ

среднемъ и Баргасутайскій въ восточномъ Тарбагатаѣ: они ведутъ изъ Призай-санской долины въ г. Чугучакъ и служатъ главными путями для сношенія русскихъ кунцовъ съ этимъ важнымъ рынкомъ прилежащихъ къ области мѣстностей Китая.

Къ сѣверу отъ оз. Зайсана начинается Алтайская горная система. Къ предѣламъ Семипалатинской области, именно къ восточному краю ея, примыкаетъ одинъ изъ высочайшихъ горныхъ узловъ всей Алтайской системы, состоящей изъ трехъ массивныхъ группъ: западной, въ верховьяхъ р. Бухтармы, Акъ-Ульгунь, средней — Качасъ (не менѣе 15 т. ф. высоты) съ главной вершиной Кійтынь и восточной Табынь-Богдо-Ола. Отъ этого узла горы расходятся въ различныя стороны, причемъ двѣ вѣтви — Нарымскія и Курчумскія горы — всецѣло расположены въ предѣлахъ Семипалатинской области.

Нарымскій хребтъ начинается при впаденіи р. Курчума въ Иртышь и идетъ, становясь все выше, на востокъ до упомянутого горнаго узла. Въ средней части Нарымскій хребтъ достигаетъ высоты сѣвжной линіи (7—9 т. ф.), отдѣльныя же вершины хребта имѣютъ 10—12 т. ф. Сѣверные склоны хребта круто обрываются къ Нарымской долинѣ, южные — постепенно понижаются къ долинѣ р. Курчума.

Курчумскія горы представляютъ собой рядъ цѣпей, идущихъ отъ Кійтына сначала въ западномъ, а затѣмъ въ юго-западномъ направленіи. Наиболѣе высокія изъ нихъ лежатъ въ окрестностяхъ оз. Марка-куль, гдѣ гора Сары-тау достигаетъ 10 т. ф. высоты и почти всегда покрыта снѣгомъ.

Кромѣ этихъ главныхъ горъ, значительная площадь Устькаменогорскаго уѣзда занята Колбинскимъ хребтомъ. Главная цѣпь этого хребта, имѣющаго много вѣтвей, идетъ отъ Нарымскаго хребта къ западу, постепенно понижаясь въ томъ же направленіи. Высшія точки Колбинскаго хребта не превышаютъ 4 т. ф. Свои послѣдніе отроги Колбинскій хребтъ, самъ являющійся отрогомъ Нарымскаго хребта, имѣетъ близъ почтовой дороги изъ Семипалатинска въ Сергіополь въ видѣ группъ: Дельбегетей (болѣе 2 т. ф.), Бельтерекъ (1000 ф.), Аркалыкъ (1500 ф.) и Семей тау (1800 ф.), къ югу отъ которыхъ отдѣльно расположены невысокія группы: Аркатъ, Альджанъ и др. Все названныя отроги Колбинскаго хребта находятся въ юго-восточной половинѣ Семипалатинскаго уѣзда.

Геологическій
характеръ по-
верхности.

Массивы Алтайскихъ хребтовъ, Тарбагатая и Саура состоятъ изъ граппта, кристаллическихъ сланцевъ, порфира, гнейса и другихъ древнихъ породъ; такъ же, вѣроятно, массивъ и большей части горъ Арало-Иртышскаго водораздѣла.

Въ геологическомъ отношеніи Семипалатинская область должна считаться молодымъ краемъ, южная часть котораго сравнительно недавно освободилась отъ моря. Въ строеніи этого края играли главную роль повѣйшія образованія — третичныя и четвертичныя (неозойскія), архаическія же породы обнаруживаются рѣдко. Значительно богаче край палеозойскими осадочными образованіями, иногда сохраняющими въ себѣ слѣды фауны, что позволяетъ опредѣлить какъ возрастъ, такъ и характеръ образованій. Девонскія породы попадаются, главнымъ образомъ, въ возвышенностяхъ Каркаралынскаго уѣзда, причемъ представлены на сѣверѣ песчаниками, сланцами и, рѣже, конгломератами, на югѣ же, кромѣ того, кварцитами и известняками съ очень богатой фауной. Выходы девонскихъ песчаниковъ и сланцевъ наблюдаются также въ Колбинскомъ и другихъ прииртышскихъ хребтахъ и по берегамъ верхняго Иртыша.

Большое распространеніе въ области имѣютъ отложения каменноугольнаго періода. Такъ, отложения эти принимаютъ участіе въ строеніи Тарбагатая и возвышенностей Арало-Иртышскаго водораздѣла, въ особенности въ южной части Павлодарскаго уѣзда. Выражаются такія отложения разнообразными песчаниками, известняками, глинистыми сланцами и несчаными глинами. Уголь въ области Арало-Иртышскаго водораздѣла встрѣчается и въ верхнемъ ярусѣ горнаго известняка, и въ нижнемъ: въ первомъ случаѣ — среди песчаниковъ и сланцевыхъ глинъ, во второмъ — среди известняковъ и сланцевъ.

Отложения каменноугольнаго періода наиболѣе изучены въ Павлодарскомъ уѣздѣ на ур. Экибасъ-тузъ, гдѣ найдены богатые залежи каменнаго угля. Нижний ярусъ этихъ отложений составляетъ тамъ свита песчаниковъ и глинъ съ раковинами. Ихъ смѣняетъ выше угленосный ярусъ, основаніемъ котораго служитъ углистый сланецъ; напослѣднемъ и лежатъ пласты каменнаго угля съ прослойками глинъ

и песчаника. Надъ углемъ идутъ слонстыя глины съ растпительными отпечатками, а затѣмъ верхній слой изъ глинъ и песковъ.

Какъ сказано выше, отложения каменноугольнаго періода встрѣчаются въ Тарбагатаѣ, гранитный массивъ котораго прикрытъ глинистыми и кремнистыми сланцами, известняками и песчаниками, причемъ во многихъ мѣстахъ обнаружены залежи каменнаго угля. Сланцы и известняки, лежащіе на гранитномъ массивѣ Саура, вѣроятно, также принадлежатъ къ отложениямъ каменно-угольнаго періода, но они изучены еще меньше, чѣмъ на Тарбагатаѣ.

Отложения пермскаго періода найдены лишь въ немногихъ мѣстахъ Арало-Иртышскаго водораздѣла, среди Алтайскихъ хребтовъ и по берегамъ Иртыша.

Изъ третичныхъ образований наибольшимъ развитіемъ (мощностью) отличаются эоценовыя образования въ Западно-Сибирской равнинѣ, гдѣ они состоятъ изъ сѣро-зеленыхъ крупно-зернистыхъ песковъ со множествомъ разнаго рода остатковъ, въ числѣ которыхъ попадаются зубы и позвонки акулловыхъ рыбъ. Ниже эти образования переходятъ въ песчаную глину, потомъ опять въ пески, а въ верхнихъ горизонтахъ въ опоки (бѣловатая и сѣро-зеленая кремнистая глина, болѣе или менѣе песчаная и переходящая въ песчаникъ). Скрытыя на равнинѣ послѣтретичными отложениями, эоценовыя образования обнаруживаются по берегамъ Иртыша, напр. между Кривинскимъ и Глуховскимъ поселками въ Семипалатинскомъ уѣздѣ.

Въ области Арало-Иртышскаго водораздѣла третичныя образования представляютъ собой уцѣлѣвшіе отъ размыва остатки въ видѣ небольшихъ островковъ или котловинъ, огражденных выходами кристаллическихъ сланцевъ. Нижніе пласты образований состоятъ тутъ изъ плотныхъ сѣровато-зеленыхъ глинъ, а верхніе изъ буро-красныхъ съ мергелемъ и гипсомъ. Изъ горныхъ породъ водораздѣла къ эоценовымъ должны быть отнесены сильно размые мелкозернистые песчаники на вершинахъ холмовъ и уваловъ, а также конгломераты Байнъ-аульскихъ, Каркаралинскихъ и др. горъ. Къ олигоцену здѣсь относятся свиты песковъ и гипсовыхъ глинъ. Послѣднія составляютъ впадины мисгнхъ озеръ и ложе рѣчекъ. Въ прииртышскихъ степяхъ олигоценовыя пески и глины скрыты верхне-третичными отложениями и появляются только по берегамъ Иртыша, причемъ нижнимъ слоемъ служитъ песчаникъ, надъ которымъ лежатъ цвѣтныя глины (до 10 арш. в.), богатая солью. Съ выходомъ этихъ глинъ на поверхность связано существованіе соляныхъ озеръ Коряковского и Ямышевскаго.

Верхне-третичныя (неогеновыя) отложения занимаютъ восточную часть области и состоятъ изъ перемежающихся мощныхъ свитъ глины и песка, богатыхъ углекислыми, хлористыми и сѣрнокислыми солями. Громадному развитію этихъ отложений обязано своимъ существованіемъ множество горько-соленыхъ озеръ, находящихся въ Павлодарскомъ и сѣверной половинѣ Семипалатинскаго уѣзда.

Въ новѣйшій послѣтретичный періодъ вся сѣверная часть Стенныхъ областей, включая Арало-Иртышскій водораздѣлъ, повидимому уже представляла сушу, такъ какъ не имѣетъ морскихъ осадковъ, а только сухонутные и озерно-рѣчные, къ которымъ относятся и древнія образования долинъ современныхъ рѣкъ Иртыша и др. Нижніе слои этихъ отложений образованы неправильными пластами сѣрыхъ, бурыхъ и зеленоватыхъ песковъ съ прослойками глинъ и суглинковъ (съ гипсомъ и мергелемъ), рѣже — желѣзистымъ песчаникомъ. Верхній слой послѣтретичныхъ образований состоитъ здѣсь изъ лессовидныхъ суглинковъ и лесса. Чѣмъ южнѣе, тѣмъ выходы послѣтретичныхъ образований на поверхность становятся рѣже. Въ области оз. Балхаша эти образования состоятъ изъ глинъ, песковъ и песчаниковъ, лежащихъ подъ арало-каспійскими образованиями; въ Арало-Иртышскомъ водораздѣлѣ къ нимъ относятся озерно-рѣчныя образования (по долинамъ рѣчекъ и ложбинамъ) изъ песковъ, рыхлыхъ песчаниковъ и конгломератовъ, а изъ континентальныхъ — лессовидные желто-бурые суглинки, пески и мергели. Къ послѣтретичнымъ же образованиямъ надо отнести отложения Призайсанской равнины.

Новѣйшими образованиями въ краѣ являются такъ наз. лессъ, рѣчные глины, иль и пески, а также барханы, сыпучіе и бугристые пески (въ Голодной степи, по озеру Зайсанъ и въ др. мѣстахъ). Образование лесса, покрывающаго большія пространства, объясняется дѣйствіемъ вѣтра на послѣтретичные осадки. Лессовыя площади — одинъ изъ самыхъ пригодныхъ для земледѣлія.

Чтобы закончить геологическое описаніе области, остается сказать о ея почвахъ и минеральныхъ богатствахъ.

Почвы.

Почвы области (т. е. верхній слой земли, пзмѣненный совокупной дѣятельностью климата, растений и животных) изслѣдованы мало, почему характеристика ихъ должна имѣть очень неточный характеръ. Съ такой оговоркой все почвы области можно разбить на три главныхъ типа: черноземъ, такъ наз. каштановыя земли и безплодные суглинки (пустынно-степныя почвы).

Въ Павлодарскомъ и Семилатинскомъ уѣздахъ узкая полоса съ черноземной почвой тянется, съ перерывами, вдоль границы этихъ уѣздовъ съ Темской губерлей. Около Семилатинска черноземомъ богата Бельгагачская степь, а за Семилатинскомъ онъ спорадически встрѣчается на правомъ берегу Иртыша до Алтая.

Горный черноземъ находится во многихъ долинахъ и на склонахъ горъ въ Устькаменогорскомъ уѣздѣ. Такой же черноземъ встрѣчается и въ горахъ Зайсанскаго уѣзда. Въ Каркаралинскомъ уѣздѣ мѣсть съ черноземомъ очень мало.

Преобладающими въ области являются каштановыя почвы (сѣровато-каштановыя суглинки съ большей или меньшей примѣсью перегноя). Растительный покровъ ихъ состоитъ обыкновенно изъ рѣдкаго волосатаго ковыля.

На ряду съ этими почвами встрѣчаются по берегамъ рѣкъ, горько-соленыхъ озеръ, а также въ степныхъ низинахъ и на склонахъ уваловъ солончакковыя почвы. На послѣднихъ, т. е. на склонахъ уваловъ попадаются обыкновенно сухіе и твердые такъ наз. структурныя солонцы съ бѣдной растительностью (солонки и полыни), въ остальныхъ мѣстахъ — безструктурныя подзолстые солонцы съ сравнительно богатой растительностью. Къ нимъ можно отнести пойменные луга большинства рѣкъ области.

Вся южная половина Каркаралинскаго уѣзда покрыта пустынно-степными почвами, изъ которыхъ преобладаютъ глинистыя, красноватаго цвѣта, съ бѣдной растительностью (кокпекъ, баялычъ). Главныя причины развитія такихъ почвъ заключаются въ сухомъ климатѣ и недостаткѣ проточныхъ водъ.

Наконецъ, въ Голодной степи встрѣчаются хрящеватыя (скелетныя) и песчаныя почвы, являющіяся продуктомъ разрушенія разныхъ породъ. Примѣсь перегноя въ нихъ незначительна.

Минеральныя богатства.

Изъ минеральныхъ богатствъ области выше было упомянуто о каменномъ углѣ въ Павлодарскомъ, Каркаралинскомъ и Зайсанскомъ уѣздахъ. Наибольшимъ богатствомъ и лучшимъ качествомъ отличаются копи въ первыхъ двухъ уѣздахъ. Въ Зайсанскомъ уѣздѣ преобладаетъ бурый уголь.

Мѣдными рудами особенно богаты Каркаралинскій и юго-западная часть Павлодарскаго уѣзда. Въ среднемъ, содержаніе чистой мѣди около 7—12%.

Серебро встрѣчается, главнымъ образомъ, въ Каркаралинскомъ уѣздѣ, почти всегда вмѣстѣ со свинцомъ.

Золото давно открыто въ Устькаменогорскомъ и Зайсанскомъ уѣздахъ; слѣды его обнаружены и въ некоторыхъ горахъ Каркаралинскаго уѣзда.

Зитъмъ, въ некоторыхъ мѣстахъ области найдено присутствіе желѣзныхъ рудъ и (въ Семилатинскомъ и Каркаралинскомъ уѣздахъ) марганца.

Цвѣтные камни (хрусталь, турмалинъ, яшмы, опалы и др.) находятся въ Каркаралинскомъ и Устькаменогорскомъ уѣздахъ.

Изъ другихъ полезныхъ ископаемыхъ можно упомянуть объ известнякахъ, гипсѣ, песчаникѣ, графитѣ и проч.

Болѣе всего богата область солью, которая находится во множествѣ озеръ, въ особенности въ Павлодарскомъ уѣздѣ.

Наконецъ, въ области есть очень много лечебныхъ минеральныхъ источниковъ и грязей, къ сожалѣнію до сихъ поръ не только неустроенныхъ, но даже неизученныхъ. Наибольшей извѣстностью пользуются Калкаманское горько-соленое озеро въ Павлодарскомъ уѣздѣ (въ 33 в. отъ г. Павлодара на лѣвомъ берегу Иртыша) и Арасанскій (Кабинскій) теплый сѣрный источникъ въ Устькаменогорскомъ уѣздѣ.

Орошеніе.

Совеѣмъ иное, чѣмъ объ ископаемыхъ богатствахъ области, надо сказать о ея орошеніи. На всей громадной площади, занятой Семилатинскою областью, есть только одна судохолная рѣка — Иртышъ. Свое начало онъ беретъ въ предѣлахъ Кигая на юго-западномъ склонѣ сѣжныхъ вершинъ Южно-Алтайскаго хребта. Въ Семилатинской области Иртышъ протекаетъ черезъ все уѣзды,

кромѣ Каркаралинскаго. Начиная отъ китайской границы онъ течетъ сначала съ востока на западъ (Черный Иртышъ), впадаетъ въ оз. Зайсанъ, по выходѣ изъ котораго принимаетъ сѣверное направленіе, а затѣмъ, дойдя до отроговъ Алтая, сѣверо-западное. Ширина Чернаго Иртыша 15—100 саж., глубина до 1¹/₂ саж.; есть нѣсколько мелей. По выходѣ изъ Зайсана до Нарымской долины Иртышъ течетъ среди песчаныхъ, рѣже гранитныхъ береговъ; теченіе рѣки въ этой части спокойное, мелей и перекатовъ почти нѣтъ. Ниже теченіе Иртыша становится быстрѣе и достигаетъ наибольшей скорости (10 в. въ часъ) въ тѣсныхъ гранитныхъ ущельяхъ между Бухтарминской станицей и г. Устькаменогорскомъ. Тутъ много пороговъ, изъ которыхъ наиболѣе опасный „Семь братьевъ“. Передъ Устькаменогорскомъ горы отходятъ отъ рѣки и она течетъ далѣе въ низкой долинѣ, къ которой мѣстами подходятъ сланцовые и песчанковые холмы, образуя скалистые берега. Ширина рѣки въ этой части 100—200 с.; много мелей, перекатовъ и острововъ. Обыкновенно правый берегъ крутой (яръ), лѣвый низменный; русло извилистое. Наконецъ, отъ Семипалатинска Иртышъ течетъ въ широкой аллювіальной долинѣ (до 18 в. ширины), образуя много рукавовъ, старицъ и луговыхъ озеръ. Ширина русла 150—450 с. На рѣкѣ много намывныхъ острововъ; есть мели, перекаты и «шиверы».

Притоковъ у Иртыша немного, а судоходныхъ въ предѣлахъ Семипалатинской области совсѣмъ нѣтъ. Справа впадаютъ: Алкабекъ (пограничная съ Китаемъ рѣчка), Кольджиръ, Курчумъ, Нарымъ, Бухтарма, Ульба и Уба, всѣ вытекающіе изъ Алтая. Лѣвые притоки еще незначительнѣе: Буконь, Чаръ и нѣсколько ручьевъ.

На сѣверныхъ склонахъ Саура беретъ начало множество горныхъ рѣчекъ, орошающихъ Призайсанскую равнину: Эспе, Тайду-згунъ, Кара-булакъ, Муильды, Талды-булакъ, Джемени (около нея стоитъ г. Зайсанъ), Кендерлыкъ и др. Большинство изъ нихъ теряется въ окружающихъ озеро Зайсанъ пескахъ, не доходя до озера. Много рѣчекъ съ такимъ же совершенно характеромъ беретъ начало на сѣверныхъ склонахъ Тарбагатай: Терсъ-айрыкъ (съ широкой долиной), Уласты, Карбуга, Базарка и др. Всѣ эти рѣчки, не имѣя никакого судоходнаго значенія, дѣлаютъ возможнымъ искусственное орошеніе полей въ Призайсанской равнинѣ.

Всѣ перечисленные выше притоки Иртыша (за исключеніемъ Убы и Чара, находящихся—первая въ Томской губерніи и второй въ Семипалатинскомъ уѣздѣ), а также рѣчки, текущая съ Саура и Тарбагатай, орошаютъ Зайсанскій и Устькаменогорскій уѣзды. Несравненно скуднѣе орошены остальные уѣзды. Изъ нихъ въ Каркаралинскомъ уѣздѣ заслуживаютъ упоминанія Чу (пограничная съ Семирѣченской областью) и Токрау, водами которыхъ мѣстные киргизы пользуются для устройства зрыковъ (оросительныхъ канавъ).

Такимъ образомъ, за исключеніемъ предгорій въ Устькаменогорскомъ и Зайсанскомъ уѣздахъ, Семипалатинская область орошена проточными водами очень слабо. Наоборотъ, стоячихъ водъ въ видѣ прѣсныхъ, соленыхъ и горько-соленыхъ озеръ въ области много, въ особенности въ Павлодарскомъ уѣздѣ. Наибольшей величиной изъ озеръ отличаются три: Зайсанъ, Марка-куль и Балхашъ.

Озеро Зайсанъ, о которомъ упоминалось при описаніи Иртыша, имѣетъ въ длину до 100 в., въ ширину до 30. Глубина озера отъ 2 до 6 арш., за исключеніемъ идущей отъ устья Чернаго Иртыша до истока рѣки изъ озера неширокой борозды съ глубиной до 15 арш. Существованіе такой борозды даетъ основаніе считать озеро простымъ расширеніемъ русла Иртыша. Берега озера низменные и песчаные; есть много косъ и мысовъ. Вода совершенно прѣсная.

Озеро Марка-куль находится среди восточныхъ вѣтвей Курчумскихъ горъ. Длина 35 в., ширина 15 в., глубина около 15 с. Вода въ озерѣ прѣсная, совершенно прозрачная, съ зеленоватымъ цвѣтомъ; уровень ея стоитъ на высотѣ 4616 ф., такъ что по тину Марка-куль принадлежитъ къ Альпійскимъ озерамъ.

Балхашъ входитъ въ предѣлы Семипалатинской области только сѣверной половиной, южная же половина принадлежитъ Семирѣченской области. Длина озера болѣе 400 в., наибольшая ширина (въ западной части) 80 в., глубина до 50 арш.

Климатъ.

Не смотря на то, что Семипалатинская область лежитъ между 53 и 44 гр. сѣв. широты, климатъ ея, какъ и другихъ азіатскихъ окраинъ Россіи, гораздо суровѣе губерній Европейской Россіи (Полтавской, Харьковской, Херсонской,

Екатеринославской и др.), находящихся въ той же широтѣ. Въ общемъ, благодаря отдаленности области отъ морей, климатъ ея можетъ быть признанъ континентальнымъ, хотя надо замѣтить, что въ виду большого протяженія области съ сѣвера на югъ (10 градусовъ), а также неодинаковой формѣ ея поверхности, климатъ въ отдѣльныхъ районахъ претерпѣваетъ болѣе или менѣе значительныя отклоненія отъ мѣстной средней нормы. Отличительные признаки континентальнаго климата: сухость воздуха, незначительность осадковъ, рѣзкая разница между суровостью зимы и зноемъ лѣта при краткости весны и осени, — все это въ полной степени присуще лишь тремъ уѣздамъ: Семипалатинскому, Павлодарскому и Баркаралинскому, въ горныхъ же мѣстностяхъ Устькаменогорскаго и Зайсанскаго уѣздовъ колебанія температуры гораздо слабѣе и вовсе нѣтъ недостатка въ атмосферныхъ осадкахъ.

Въ Семипалатинской области высокія горы расположены на востокѣ и юго-востокѣ, съ прочихъ же сторонъ область совершенно открыта дѣйствию вѣтровъ, которые оказываютъ поэтому большое вліяніе на климатъ области.

Нѣкоторое представленіе о климатѣ края могутъ дать слѣдующіе метеорологическіе выводы, относящіеся къ г. Семипалатинску.

М ѣ с я ц ы.	Т е м п е р а т у р а.			
	Максимальная.	Минимальная.	Разница.	Средняя
Январь	— 2.7	— 37.4	34.7	— 17.9
Февраль	— 2.5	— 36.2	33.7	— 17.7
Мартъ	+ 6.1	— 27.3	33.4	— 8.5
Апрѣль	+ 22.5	— 14.9	37.4	+ 2.7
Май	+ 30.7	— 1.3	32.0	+ 13.8
Іюнь	+ 35.1	+ 8.1	27.0	+ 20.0
Іюль	+ 36.1	+ 12.3	23.8	+ 22.5
Августъ	+ 35.0	+ 8.5	26.5	+ 19.3
Сентябрь	+ 29.2	0.0	29.2	+ 13.2
Октябрь	+ 22.0	— 11.5	33.5	+ 4.3
Ноябрь	+ 4.7	— 27.6	32.3	— 8.8
Декабрь	+ 1.4	— 33.1	34.5	— 13.6
Годъ	+ 18.1	— 11.4	29.5	+ 2.4

Средня температура зимы можетъ быть принята за — 16.4, весны + 2.7, лѣта + 20.6 и осени + 2.9.

Иртышъ, въ среднемъ, вскрывается и замерзаетъ:

	Вскрытіе.	Замерзаніе.	Число дней, свободныхъ отъ льда.
У оз. Зайсана	— 20 апр.	7 ноября.	200
Семипалатинска	— 19 «	8 «	202
Павлодара	— 27 «	8 «	194

Растительный миръ. Растительный миръ Семипалатинской области находится въ тѣсной зависимости отъ указанныхъ выше различій въ формѣ поверхности и климатѣ отдѣльныхъ районовъ области.

Наибольшимъ богатствомъ отличается растительный миръ въ горныхъ мѣстностяхъ Устькаменогорскаго и Зайсанскаго уѣздовъ. По сравненію со степью здѣсь, прежде всего, бросается въ глаза густота и ростъ роскошнаго травяного покрова, а также обиліе кустарниковъ: малины, крыжовника, черемухи, шиповника и др., которые занимаютъ иногда цѣлые лѣта. Съ поднятіемъ на вершины горъ, на высоту въ 5—7 т. ф., начинается господство такъ наз. альпійской растительности, которая смѣняется на снѣговыхъ верхушкахъ мхами и лишаями. Въ горныхъ же районахъ находятся главные лѣса области, почти исключительно хвойные. Въ Алтаѣ такіе лѣса состоятъ изъ лиственницы, кедра, ела, пихты и сосны, въ Саурѣ и Гарбагатаѣ почти исключительно изъ лиственницы. Въ послѣднихъ горахъ лѣсовъ вообще значительно меньше, чѣмъ въ Алтаѣ. Черневые лѣса (изъ березы, тополя и осины) находятся на южныхъ склонахъ Нарымскаго хребта, отъ пос. Больше-Нарымскаго до ст. Алтайской. Изъ причинъ, вредно вліяющихъ здѣсь на развитіе лѣсовъ, указываютъ, между проч., на обиліе травяной растительности, мѣшающей сѣменамъ попадать въ землю, истребленіе молодыхъ порослей киргизскимъ скотомъ, а также на губительное дѣйствіе южныхъ сухихъ вѣтровъ: благодаря имъ южные склоны горъ обласены гораздо менѣе сѣверныхъ, а вырубка лѣса оголяетъ ихъ почти на всегда.

Значительная часть остальныхъ районовъ области имѣетъ характеръ болѣе или менѣе волнистой степи съ своеобразнымъ и болѣе бѣднымъ травянымъ покровомъ, чѣмъ выше описанныя горныя мѣстности. Въ холмистыхъ степяхъ сѣверной части Арало-Иртышскаго водораздѣла типичными изъ травъ являются ковыль, степной овесъ, аржанецъ, пырей, типецъ, тонконогъ, а южнѣе кипецъ; въ прииртышскихъ степяхъ—полынь, осока, конотопка, вероника, перекати-поле и др. Степная растительность мѣстами смѣняется солончаковой, о характерѣ которой было сказано выше при описаніи солончаковыхъ почвъ. Растительность становится богаче лишь по берегамъ рѣкъ на заливныхъ лугахъ, а также на многочисленныхъ намывныхъ островахъ Иртыша. Тутъ, кромѣ луговой флоры, въ изобиліи растутъ таль, тополь, черемуха, шиповникъ и проч. Наконецъ, бѣднѣе всего растительность прибалхашскихъ степей, особенно Голодной, гдѣ господствуютъ не травы, а свойственные песчанымъ пустынямъ Средней Азіи кустарники въ родѣ саксаула, джужгуна и проч.

Хвойныхъ лѣсовъ въ степныхъ частяхъ Семипалатинской области не много: сюда относятся нѣсколько сосновыхъ боровъ на правомъ берегу Иртыша, сосной же, хотя очень не густо, покрыты нѣкоторыя изъ горъ Павлодарскаго и Каркаралинскаго уѣздовъ: Баянъ-Аульскія, Каркаралинскія, Кентскія и др. Судя по одинаковому характеру какъ покрытыхъ лѣсомъ, такъ и голыхъ горъ, надо полагать, что и послѣдніе равнѣе имѣли лѣсъ.

Нѣкоторое представленіе о количествѣ лѣсовъ въ Семипалатинской области могутъ дать слѣдующія данныя Омскаго Управленія Государственными Имуществами о площади, какую занимаютъ въ области казенныя лѣсныя дачи:

въ Каркаралинскомъ уѣздѣ	—	1394333.0	дес.	или	$\frac{16}{200}$	всей площади уѣзда.
Устькаменогорскомъ	—	298347.50	"	"	$\frac{14}{200}$	"
Семипалатинскомъ	—	294063.72	"	"	$\frac{8}{200}$	"
Зайсанскомъ	—	241000.0	"	"	$\frac{10}{200}$	"
Павлодарскомъ	—	55902.0	"	"	$\frac{1}{200}$	"

Всего — 2283646.22 дес или $\frac{12}{200}$ всей площади области.

Животный миръ. Что касается животнаго міра, то переходя къ краткому его описанію, необходимо замѣтить, что въ зоологическомъ отношеніи Семипалатинская область изучена далеко не достаточно.

Изъ млекопитающихъ представителями кошачьяго рода являются тигръ (у Балхаша и Чу), барсъ (въ Алтаѣ и Саурѣ), рысь (тамъ же и въ горахъ Каркаралинскаго уѣзда), степная (въ Каркаралинскомъ уѣздѣ), болотная (на Чу) и дикая (на Алтаѣ) кошки и собачка (въ горахъ Каркаралинскаго уѣзда).

Родъ собачьихъ имѣеть въ области громадное распространіе въ лицѣ сѣраго волка (по киргизски коскиръ). Рѣже попадаются черный и красный или горный (въ Алтаѣ, Саурѣ, Тарбагатаѣ) волки.

Также широко распространены въ области представители рода лисицы, куда относятся: обыкновенная лисица (отъ свѣтло-желтаго до черно-бураго цвѣта), караганка (у Балхаша) и корсакъ.

Родъ медвѣдей имѣеть въ области представителя въ лицѣ бураго медвѣдя, живущаго исключительно въ гористыхъ и лѣсныхъ частяхъ края (главнымъ образомъ, въ Устькаменогорскомъ и Зайсанскомъ уѣздахъ).

Изъ мелкихъ хищниковъ повсемѣстно въ области водятся: хорекъ, барсукъ, горностай, колонка, ласка. Въ Алтаѣ встрѣчаются еще каменный хорекъ, россомаха, каменная куница и очень рѣдко соболь.

Къ насѣкомояднымъ относятся землеройки, кроты (европейскій и алтайскій), ежи (европейскій и ушастый).

Изъ рукокрылыхъ водятся вечерицы, ночницы, ушанъ.

Представители грызуновъ занимають въ области, по широтѣ распространенія и количеству, первое мѣсто среди другихъ позвоночныхъ. Сюда относятся: заяцъ (обыкновенный повсюду, а въ Алтаѣ еще два вида горнаго зайца), сусликъ, тарбаганчикъ, плсскохвость, прыгунчикъ, песчанка и нѣсколько видовъ мыши (полевая, лѣсная, малютка и др.), крысы (есть водяная), хомяка и полевки. Гораздо рѣже встрѣчаются, исключительно въ Алтаѣ, бѣлка, бурундукъ и почти вымершій уже бобръ.

Изъ однокопытныхъ прежде въ области водилось много кулановъ, въ настоящее же время они лишь изрѣдка попадаются въ южныхъ частяхъ Каркаралинскаго и Зайсанскаго уѣздовъ.

Въ южныхъ степяхъ среди камышей около рѣкъ и озеръ (у Балхаша, Зайсана, на Чу и др.) водится кабанъ. Изъ другихъ парнокопытныхъ въ Алтаѣ изрѣдка встрѣчается мускусная кабарга.

Изъ рода полорогихъ въ южныхъ песчаныхъ степяхъ водятся два вида антилопы (джай ранъ и сайгакъ), а въ горахъ Устькаменогорскаго уѣзда архаръ или горный баранъ и горный козель.

Изъ оленей въ Алтаѣ и Саурѣ сохранились маралы (по киргизски бугу). Судя по названіямъ урочищъ, можно полагать, что прежде они встрѣчались во всей южной половинѣ области, гдѣ изъ оленевыхъ въ настоящее время сохранилась лишь дикая коза или козуля. Въ Алтаѣ изрѣдка встрѣчаются лось или или сохатый и сѣверный олень.

Какъ видно изъ этого описанія, наибольшимъ разнообразіемъ отличается фауна позвоночныхъ въ южныхъ горныхъ мѣстностяхъ области, бѣднѣе же всего эта фауна на сѣверѣ въ прииртышскихъ степяхъ Павлодарскаго и Семипалатинскаго уѣздовъ.

Фауна пернатыхъ въ Семипалатинской области богаче всего представлена хищными, а также голенастыми и плавающими. Изъ хищныхъ водятся: нѣсколько видовъ орла, коршунъ, кобчики, кречеты, соколы, совы, луны, филины и др. Изъ голенастыхъ и плавающихъ: много видовъ утки, гуси, лебеди. Въ камышахъ и болотахъ множество куликовъ, кроншнеповъ, бекасовъ, крохалей, курочекъ и т. п. Не рѣдки также журавли и выпи. Менѣе распространены чайки, гагары, пеликаны, бакланы и крачки. Затѣмъ изъ лѣсныхъ и степныхъ птицъ надо упомянуть о тетеревахъ, рябчикахъ, куропаткахъ, бульдюкѣ, дрофѣ и фазанѣ (только на югѣ), улларѣ (въ Алтаѣ) и др. Широко распространено также воробьиное семейство.

Фауна пресмыкающихся, общая на сѣверѣ съ такой же фауной Западной Сибири, на югѣ имѣеть нѣсколько видовъ, свойственныхъ только пустынямъ Средней Азіи. Сюда относятся степная черепаха, маленькій степной удавъ, водяной ужъ и др.

Фауна земноводныхъ, сравнительно, очень бѣдна.

Въ ихтіологическомъ отношеніи Семипалатинская область можетъ быть раздѣлена на нѣсколько раіоновъ, имѣющихъ свои значительныя особенности: 1) область Чернаго Иртыша съ его горными притоками и оз. Зайсаномъ и Марка-кулемъ, 2) область собственно Иртыша и 3) бассейнъ оз. Балхаша.

Характерными рыбами горныхъ притоковъ Чернаго Иртыша и оз. Марка-куля являются харіусъ, бычекъ или подкаменьщикъ, ускучъ или щиповка, таймень.

Въ самомъ Черпомъ Иртышѣ и Зайсанѣ хариусъ попадаетъ рѣдко, по таймень (до 2 п. вѣсомъ) очень часто. Въ томъ же Иртышѣ и Зайсанѣ много стерляди, сельмы, есть осетры и т. д.

Въ собственномъ Иртышѣ осетры изрѣдка попадаютъ до Устьбамсвогорска; сельма хотя и всюду, но рѣдко. Обычными рыбами рѣки являются: стерлядь, щука, язь, палимъ и др. обще-русскія формы. Тѣмъ же характеръ имѣетъ ихтиологическая фауна стѣнныхъ озеръ и рѣчекъ, гдѣ совершенно нѣтъ только стерляди и сельмы. Въ южной стѣнной рѣкѣ Чу, кромѣ обычныхъ щуки, сибуля и палима, водятся еще сазанъ, жерехъ, сомъ и усачъ.

Наконецъ, ихтиологическая фауна оз. Балхаша характеризуется рыбами, которыхъ совсѣмъ не встрѣчается въ другихъ районахъ области; таковы мариска, османъ и балхашскій видъ окуня.

Изъ безпозвоночныхъ слѣдуетъ упомянуть о множествѣ двукрылыхъ (комары, мошки, овода, слѣпни, мухи—по сибирски „гнусъ“), пчелахъ (главнымъ образомъ, въ Алтаѣ) и разныхъ видахъ саранчи (по мѣстному „кобылка“). Нѣкоторые считаютъ юго-западный берегъ оз. Засана, покрытый непроходимыми камышами, разсадникомъ саранчи на всю Семипалатинскую область. Изъ ядовитыхъ наукообразныхъ въ области повсюду водится тарангуль, а на мѣ, кромѣ того, скорпионы и фаланги.

II. Населеніе.

Земли, входящія въ настоящее время въ составъ Семипалатинской области, принадлежали въ началѣ XVIII ст. джунгарамъ. Первые попытки со стороны России завладѣть долиною Иртыша выше р. Оми были сдѣланы при Петрѣ Великомъ, который отправилъ въ 1714 г. въ Сибирь подполковника Бухгольца съ приказаніемъ покорить г. Еркеть (Эркентъ), гдѣ, по слухамъ, было будто бы много золотыхъ росышей. Бухголецъ долженъ былъ „идти на Ямышъ озеро“, гдѣ велѣно сдѣлать городъ“, перезимовать тамъ и весной слѣдующаго года двинуться далѣе по Иртышу, устраивая „въ некоторыхъ удобныхъ мѣстахъ, а именно при рѣкахъ и лѣсахъ“ редуты „для складки провианту и для коммуникаціи и чтобъ редутъ отъ редута разстояніемъ больше не былъ, какъ дней по шести или по недѣль времени отъ одного къ другому было на проходѣ, и въ тѣхъ редутахъ оставлять по нѣскольку человѣкъ людей, по своему разсмотрѣнію“ (И. С. З. т. V № 2801). Основанная Бухгольцемъ Ямышевская крѣпость была осаждена джунгарами, и русскій отрядъ отступилъ къ устью р. Оми, гдѣ Бухголецъ основалъ въ 1716 г. Омскую крѣпость. Не смотря на протиполодѣйствіе джунгарь, мысль о завоеваніи Иртыша не была оставлена и въ слѣдующіе годы былъ основанъ по этой рѣкѣ, выше Оми, кромѣ возстановленной Ямышевской крѣпости, рядъ новыхъ крѣпостей: Желѣзницкая (въ 1717 г.), Семипалатная (1718 г.) и Устькаменогорская (1720 г.). вмѣсто Бухгольца Петръ отправилъ на Иртышъ генераль-майора Лихарева, который съ стрѣльцами въ 440 чел. сумѣлъ достигъ долины Чернаго Иртыша, гдѣ въ 1720 г. отразилъ напавшихъ на него джунгарь. Такъ возникла Иртышская военная линия.

Джунгары не возобновляли попытокъ къ уничтоженію Иртышскихъ крѣпостей, потому что всѣ силы ихъ въ 40-хъ годахъ XVIII ст. были обращены на борьбу съ киргизами, а въ 50-хъ съ китайцами. Послѣдніе въ 1757 г. разгромили джунгарь, однимъ изъ результатовъ чего было вторженіе Средней киргизской орды въ мѣстности по лѣвому берегу Иртыша, до самой этой рѣки.

Это обстоятельство, а также натянутыя отношенія съ китайцами послѣ покоренія ими Джунгаріи заставили Русское Правительство принять цѣлый рядъ мѣръ къ охранѣ сибирскихъ границъ. Такъ, между проч., въ 1760 г. Сибирскому Губернатору Соимонову было предписано занять мѣстность отъ Устькаменогорской крѣпости до р. Бухтармы, по ней и далѣе до Телецкаго озера, заселить эту мѣстность русскими людьми и построить крѣпости. Въ 1763 г. въ Сибирь былъ посланъ генераль-поручикъ Ширингеръ, получившій подробную инструкцію (И. С. З., 1763 г., № 11931) относительно защиты сибирскихъ окраинъ отъ китайцевъ. Ему, между проч., было поручено основать крѣпость (**) на притокѣ Иртыша Бухтармѣ. Такъ возникли Бухтарминская и Бійская линіи, которыя вмѣстѣ съ Иртышской и Горькой получили общее названіе Сибирской линіи, въ отличіе отъ Оренбургской, имѣвшей самостоятельное

*) Въ нижнемъ Павлодарскомъ уѣздѣ.

***) „Въ техническомъ отношеніи пограничныя линіи и ихъ крѣпости отличались простотою и патріархальностію устройства; выраженіе крѣпость означало въ то время просто поселеніе, огражденное бревенчатымъ частоколомъ, ровомъ и рогатками. Только немногія крѣпости (Омская, Семипалатинская, Ямышевская, Устькаменогорская и Петропавловская) были устроены съ землянымъ валомъ, по системѣ Вобана. Вооруженія крѣпости были егарныя малопригодными орудіями разнообразнаго калибра“ (Ф. Усовъ „Статистич. описаніе Сибирскаго казачьяго войска“).

устройство. На линиях постепенно устраивались новые укрепленные пункты, причем Правительство усиленно заботилось о заселении линий. Акт о плате для пяти Иртышских крепостей был издан в 1725 г. Штат штота состоял из одного поручика, одного пятидесятника и 782 рядовых казаков. Последние комплектовались городскими казаками и получали название «крепостных казаков». В 1762 г. было дозволено селить на линиях отставных солдат, в 1770 г. туда же отправлены два водворения запорожцы, сосланные в Сибирь «за причиненное Польше разорение»; в 1797—9 гг. на линию «поступило более 2000 малолетков от жительствующих в Тобольской губернии отставных солдат» (И. С. З., 1808 г., № 23239), а в 1798 г. было даже предписано водворять на линиях преступников. Для службы в крепостях и охраны линий, помимо сибирских городских казаков, посылались гарнизоны из регулярных и драгунских полков, казаки с Дона, башкирские и мещеряцкие команды. Многие, кончив службу, не возманились на родину и обзаводились хозяйством на линиях. При недостатке женщин, были не редки, впрочем, браки на кирзиках. Отсюда видно, из каких разнообразных этнографических элементов составилось сибирское казачество. Вопрос об экономическом положении всех этих вольных и невольных колонизаторов Степного края не мог, конечно, не беспокоить Правительство. В 1755 г. на линиях были заведены казенные наделы, а в 1773 г., вместо них, последовал указ «об отводе из лежащих по Иртышской линии земель, на которых производилось казенное хлѣбонашество, тамошним казакам и поселщикам на каждую м. п. душу по шести десятин» (И. С. З., 1773 г., № 13967). Кроме того, казакам давались разного рода льготы. В 1808 г., с выводом из Сибири находившихся в ней конных и пѣхотных полков, из линейных поселенцев было сформировано «Сибирское линейное казачье войско» в состав 10 полков и 4 резервных сотен (около 6 т. чел.). На обязанность этого войска было возложено охранение границ, содержание в «пристойных мѣстах» шкотов, ежедневные разъезды, пресѣдование киргизов, «отгоняющих воровским образом скотъ у линейных жителей», сопровождение купеческих караванов и проч. Служба была тяжелая, и в исторіи Прииртышскаго края казаки, несомненно, сыграли в свое время значительную роль. Сибирскія реформы 1822 г. их совершенно не коснулись. Предполагалось постепенно передвигать линии, по мѣрѣ открытія въ киргизской степи округов, по это предположеніе не было исполнено. Вместо перевода линий, наряду съ открытіем округов, въ киргизской степи появлялись отырыски этих линий, въ видѣ отдѣльных казачьих поселеній: такъ, въ предѣлахъ нынѣшней Семипалатинской области возникли казачьи поселенія Каркаралинское (въ 1824 г.), Баян-аульское (1826 г.) и Кокнектинское (1830 г.), окруженныя со всѣхъ сторонъ киргизскими землями. Въ той же области, съ движеніемъ русскихъ къ югу, появились впоследствии еще рядъ казачьих поселеній (Буковъ, Батынское, Казанковское, Зайсанское, Кеңдерлыкское), также представляющихъ собой русскіе оазисы среди сплошной киргизской массы.

Положеніе 1808 г. просуществовало до 1846 г., когда было издано новое Положеніе, значительно расширившее составъ Сибирскаго линейнаго казачьяго войска, такъ какъ въ казачье сословіе предписано было обратитъ жителей 42 деревень, смежныхъ съ казачьими поселками. Войско состояло изъ 9 конныхъ полковъ, по 6 сотенъ въ каждомъ, одной конно-артиллерійской бригады и резервныхъ командъ. Сообразно этому земли, принадлежавшія войску, были раздѣлены на 9 поковыхъ округовъ, причемъ каждый полкъ долженъ былъ состоятъ изъ населенія своего округа. Въ число земель войска поступили прежнія казачьи земли, наделы присоединенныхъ къ войску деревень, а при недостаткѣ тѣхъ и другихъ положено было прирѣзывать «свободныя казенныя земли во внутренней сторонѣ линии и въ киргизской степи, по удобности». Кроме того, къ каждому округу подлежало прирѣзать до 24 т. дес. въ запасъ. Мѣра поземельныхъ довольствій была опредѣлена слѣдующая: для штабъ-офицеровъ 400, оберъ-офицеровъ 200, казаковъ 30 и для каждаго церковнаго причта 99 дес. «способной къ хлѣбонашеству и скотоводству земли».

Положеніе 1846 г. неоднократно затѣмъ измѣнялось. Такъ, въ 1861 г. войско было преобразовано въ «Сибирское казачье (съ вынскомъ слова «линейное») войско съ дѣленіемъ на 12 полковъ и періодической двухлѣтней службой (съ

льготой въ 3—4 года) вмѣсто прежней 30—лѣтней, но за то съ обпиривкой на свой счетъ. Въ 1871 г. вмѣсто поголовной службы была введена жеребьевая, а въ 1880 г., вмѣсто послѣдней,—общая воинская повинность, и проч.

Въ первые годы послѣ появленія киргизъ въ степяхъ на лѣвой сторонѣ Иртыша имъ строго запрещалось переходить рѣку и, въ случаѣ переправы на лѣвѣ, требовались аманаты. Генералъ поручикъ Ширингеръ въ 1765 г. предложилъ комендантамъ иртышскихъ крѣпостей, помимо взиманія аманатовъ, не допускать киргизъ кочевать ближе 5—10 в. отъ линий. Эта мѣра повела впоследствии къ образованию такъ наз. десетиверстного пространства, о которомъ будетъ сказано ниже. Съ приближеніемъ къ Иртышу стремленіе киргизъ на востокъ не прекратилось, и уже въ 70-хъ годахъ XVIII ст. возникъ вопросъ, допускать ли ихъ кочевать за линіями, гдѣ тогда было много свободныхъ земель. При Екатеринѣ II вопросъ этотъ неоднократно рѣшался въ утвердительномъ смыслѣ. Платы за кочеваніе не бралось никакой до 1800 г., когда была установлена „ремонтная пошлина“, въ размѣрѣ одной головы со 100 штукъ скота. Пошлина шла на ремонтъ драгунскихъ полковъ, а въ 1820 г. была обращена на нужды Сибирскаго казачьяго войска. Поселеніе киргизъ на правой сторонѣ Иртыша продолжалось въ широкихъ размѣрахъ и въ слѣдующее время и они, мало по малу, фактически заняли не только все правобережныя степи пышшнихъ Павлодарскаго и Семипалатинскаго уѣздовъ, но далеко прошивали въ предѣлы Алтайскаго вѣдомства.

Что касается лѣвобережныхъ киргизъ, то до 20-хъ г.г. XIX ст. они пользовались почти полной независимостью отъ Россіи. Лишь послѣ изданія въ 1822 г. Устава о сибирскихъ киргизахъ въ степи стали учреждаться одинъ за другимъ такъ наз. вишніе округа, въ томъ числѣ: Каркаралинскій въ 1824 г., Аягузскій въ 1831 г., Баянъ-аульскій въ 1832 г., Кокпектинскій въ 1844 г. Все вишніе киргизскіе округа до 1838 г. входили въ составъ Омской области, а съ означеннаго года были подчинены особые Управленію, упраздненному въ 1854 г. Вмѣсто послѣдняго въ этомъ году были открыты область сибирскихъ киргизовъ и Семипалатинская, къ которой первоначально отошли изъ вишнихъ округовъ только два: Кокпектинскій и Аягузскій. Кроме того, формально было признано за правобережными киргизами право жительства на занятыхъ ими степяхъ и изъ нихъ былъ образованъ Семипалатинскій внутрешній округъ, со включеніемъ его въ составъ Семипалатинской области. Окончательное сформированіе Семипалатинской области, въ ея пышшнихъ предѣлахъ, послѣдовало въ 1868 г.

Таковы были, въ краткихъ чертахъ, судьбы двухъ основныхъ группъ населенія Семипалатинской области—*казаковъ* и *киргизъ*.

Въ настоящее время Сибирское казачье войско въ административномъ отношеніи дѣлится на 3 отдѣла, изъ которыхъ въ составъ 1-го и 2-го входятъ казачьи поселки, расположенные въ Акмолинской области, а 3-го—въ Семипалатинской и такъ наз. Бійская линія (въ Томской губерніи). Всѣхъ казачьихъ поселковъ въ Семипалатинской области 66, изъ нихъ 55 расположены вблизи Иртыша. Все поселки раздѣлены на 15 станицъ. По уѣздамъ поселки распределены такъ:

	Число поселковъ.
въ Павлодарскомъ уѣздѣ	— — — 16
Семипалатинскомъ уѣздѣ	— — — 19
Каркаралинскомъ уѣздѣ	— — — 1
Устькаменогорскомъ уѣздѣ	— — — 26
Зайсанскомъ уѣздѣ	— — — 4

Во владѣніи войска, въ предѣлахъ Семипалатинской области, состоитъ(*) 2182565 дес. 2316 кв. с. земли, которая по категоріямъ дѣлится слѣдующимъ образомъ:

(*) Проекты генеральныхъ плановъ полковыхъ округовъ, по мѣрѣ составленія ихъ межевыми казачьими партіями, представлялись на разсмотрѣніе въ Военное Министерство. 18 декабря 1857 г. были Высочайше утверждены планы 3-го, 4-го и 5-го округовъ, 20 октября 1859 г.—6-го, 10 декабря 1865 г.—7-го и 9 ноября 1873 г. 1-го и 2-го округовъ. Въ послѣднее время надѣленіе войска землею производилось на основаніи Высочайше утв. 21 апрѣля 1869 г. Мѣрнія Государственнаго Совѣта „О поземельномъ устройствѣ въ казачьихъ войскахъ“ и Высочайше утв. 7 мая и 9 іюля 1877 г. Положенія Военнаго Совѣта. По послѣднему закону надѣленіе земель должно производиться на началахъ таксаціи.

ВЪ Т О М Ъ Ч И С Л Ъ.

У Ъ З Д Ы	Всей земли въ десяти- нахъ.	ВЪ ВОЙСКОВОМЪ ЗАПАСЪ.								
		Въ стапич- ныхъ на- дѣлахъ.	Въ надѣлахъ казацкихъ офицеровъ и чиновни- ковъ.	Въ казацкихъ участкахъ потом- ственной собствен- ности.	Оброчныхъ статей.	Подъ лѣсами.	ВОЙСКОВЫХЪ АРЕНДНЫХЪ ЗЕМЕЛЬ.		Подъ площадя- ми лагер- ныхъ сбо- ровъ каза- ковъ.	ВСЕГО ВЪ ЗАПАСЪ.
							Собственно въ войско- вомъ запасѣ.	Въ 10 верст- ной полосѣ.		
Павлодарскій — —	784074—1284	278105—1768	148858—951	—	2295—576	4082—1752	231945—1497	116722—1440	1764—1200	356809—1665
Каркараллинскій — —	71598—1673	53371—720	15330—545	—	—	2897—408	—	—	—	2897—408
Семиналтинскій — —	829701—929	315227—144	73927—1128	—	4617 972	79193—2088	93521—2136	263213—1061	—	440546—2057
Устькаменогорскій — —	43 361—1937	301626—1008	23500—1584	509—510	3599—900	19803—1838	8883—1558	78438—2239	—	110725—1235
Зайсанскій — —	60829—1193	59314—2380	1408—954	106—259	—	—	—	—	—	—
ВСЕГО —	2182565—2816	1007945—1220	263024—2162	615—769	10512—48	105977—786	334351—391	458375—540	1764—1200	910979—865

Упомянутая въ таблицѣ 10—верст. полоса, какъ было сказано выше, возникла въ 1765 г. Затѣмъ въ 1839 г. по распоряженію Командира Отдѣльнаго Сибирскаго корпуса кн. Горчакова полоса была отмежевана отъ киргизской степи (въ Семипалатинской области по лѣвому берегу Иртыша), а въ 1857 г., согласно Высочайше утв. Положенію Военнаго Совета о земельномъ надѣлѣ казачьихъ полковъ, она была предоставлена во временное пользованіе войска. Сдача въ аренду какъ этой полосы, такъ и вообще войсковыхъ запасныхъ земель производится на основаніи кондичій и таксъ, утверждаемыхъ Военнымъ Наказнымъ Атаманомъ Сибирскаго казачьяго войска.

Киргизы пользуются, въ извѣстныхъ рамкахъ, самоуправленіемъ на основаніи Высочайше утв. 25 марта 1891 г. Положенія объ управленіи въ Степныхъ областяхъ. Киргизы каждаго уѣзда раздѣлены на волости, а послѣднія на старшинства. Всѣхъ киргизскихъ волостей въ области 92, въ томъ числѣ:

въ Семипалатинскомъ уѣздѣ	—	—	—	20
« Павлодарскомъ »	—	—	—	21
« Каркаралинскомъ »	—	—	—	22
« Устькаменогорскомъ »	—	—	—	13
« Зайсанскомъ »	—	—	—	16

Земли, занятые киргизами, считаясь государственными, находятся въ ихъ пользованіи на основаніи обычая. Въ дѣйствительности, по способу пользованія, всѣ киргизскія земли дѣлятся на лѣтówki (джайлау), весеневки и осеневки (кузеу) и зимовья стойбища (кетау). Первые и вторыя состоятъ, обыкновенно, въ общемъ пользованіи болѣе или менѣе широкихъ родовыхъ группъ, а послѣднія въ наслѣдственномъ пользованіи небольшого числа лицъ, связанныхъ болѣе тѣснымъ родствомъ (аулы). Громадное большинство киргизъ до настоящаго времени ведетъ кочевой образъ жизни, проводя осѣдло лишь нѣсколько зимнихъ мѣсяцевъ.

Къ киргизамъ, въ административномъ отношеніи, причислены такъ наз. чалаказакки („полукиргизы“), происшедшіе отъ смѣшенія, путемъ браковъ, татаръ и разныхъ выходцевъ изъ Туркестана съ киргизами. Въ особенности ихъ много въ Устькаменогорскомъ уѣздѣ, гдѣ они образуютъ, въ составѣ киргизскихъ волостей, особыя старшинства. Часть чалаказакковъ сильно окиргизилась, въ нѣкоторыхъ же мѣстностяхъ они сохранили татарскій укладъ жизни и даже говорятъ по татарски.

Кромѣ казаковъ и киргизъ, въ составъ населенія области входятъ *крестьяне* въ числѣ 23 поселковъ, изъ которыхъ 9 расположены въ Семипалатинскомъ и 14 въ Устькаменогорскомъ (*) уѣздахъ. Жители пяти поселковъ, лежащихъ около границы Семипалатинскаго уѣзда съ Томской губерніей, принадлежатъ къ числу старыхъ засельщиковъ края, остальные же поселки въ области стали возникать съ конца 80-хъ годовъ мин. столѣтія. Изъ числа старожильскихъ поселковъ въ двухъ живутъ татары; въ новыхъ поселкахъ много малороссовъ.

Тѣ же крестьяне, частью перечислившіеся въ мѣщане, составляютъ, вмѣстѣ съ татарами, ядро *населенія городовъ* Семипалатинской области. Что касается татаръ, то они стали селиться въ области послѣ занятія Иртышской долины русскими. Большинство ихъ числится мѣщанами.

См. вѣдомость
о числѣ насе-
ленія по со-
словіямъ.

По административно-полицейскимъ свѣдѣніямъ, населеніе Семипалатинской области къ концу 1903 года равнялось 727073 д. об. полъ, въ томъ числѣ мужского 397921 и женскаго 329152.

По уѣздамъ (со включеніемъ городовъ) это населеніе распредѣляется такъ:

				м. п.	ж. п.	об. п.
въ Семипалатинскомъ	—	—	—	93766	81736	175502
Павлодарскомъ	—	—	—	89587	75878	165465

(*) Къ числу ихъ отнесенъ одинъ миссіонерскій поселокъ изъ крещеныхъ киргизъ.

Устькаменогорскомъ	—	—	—	62039	54640	116679
Каркаралинскомъ	—	—	—	91558	72255	163813
Зайсанскомъ	—	—	—	60971	44643	105614
				<u>397921</u>	<u>329152</u>	<u>727073</u>

Какъ видно изъ этихъ свѣдѣній, при сопоставленіи ихъ съ приведенными выше данными о пространствѣ области, плотность ея населенія крайне незначи- тельна:

		приходится на 1 кв. в. душъ об. н.	
въ Семипалатинскомъ уѣздѣ	—	—	2.7
Павлодарскомъ	«	—	1.6
Устькаменогорскомъ	«	—	2.8
Каркаралинскомъ	«	—	0.9
Зайсанскомъ	«	—	2.1
<hr/>			
во всей области	—	—	1.6

Городское населеніе равняется 54248 д. об. п., т. е. составляетъ 7.5% всего населенія области. Въ томъ числѣ:

			м. п.	ж. п.	об. п.
въ Семипалатинскѣ	—	—	14596	14068	28664
Павлодарѣ	—	—	3315	2823	6138
Устькаменогорскѣ	—	—	5673	5567	11240
Каркаралинскѣ	—	—	1229	1050	2279
Зайсанѣ	—	—	2931	1660	4591
Кокцектахъ(*)	—	—	755	581	1336
			<u>28499</u>	<u>25749</u>	<u>54248</u>

При показаніи населенія городовъ, въ составъ ихъ не включены пригородныя казачьи станицы, если же послѣднія отнести къ городамъ, а къ Семипалатин- ску, кромѣ того, Семипалатинскую Зарѣчную Слободку (4562 д. об. п.), то численность городского населенія выразится въ слѣдующихъ цифрахъ:

въ Семипалатинскѣ	—	—	—	35187
Павлодарѣ	—	—	—	7288
Устькаменогорскѣ	—	—	—	11874
Каркаралинскѣ	—	—	—	3467
Зайсанѣ	—	—	—	4833
Кокцектахъ	—	—	—	3415
				<u>66064</u> д. об. п.

Въ концѣ 1903 года указанное выше населеніе области распредѣлялось на слѣдующія группы:

				д. об. п.
духовенство православное (съ женами и дѣтьми)	—	—	—	325
дворяне и чиновники	—	—	—	1561
потомственные и личныя почетные граждане	—	—	—	330
купцы	—	—	—	1494
мѣщане	—	—	—	37297
крестьяне	—	—	—	22958(**)
казаки	—	—	—	35163
киргизы	—	—	—	623474
состоящіе на дѣйствительной службѣ офицеры и нижне				
чины регулярнаго войска (съ женами и дѣтьми)	—	—	—	3532
иностранные подданные	—	—	—	79
прочіе	—	—	—	860
				<u>727073</u>

О численномъ состояніи главныхъ группъ населенія можно судить на основа- ніи слѣдующей таблицы:

(*) Заштатный городъ въ Зайсанскомъ уѣздѣ.

(**) Въ числѣ крестьянъ показаны крещеные киргизы (164 д. об. п.), изъ которыхъ въ Устькаменогор- скомъ уѣздѣ образованъ особый поселокъ.

О численном соотношеніи главныхъ группъ населенія можно судить на основаніи слѣдующей таблицы.

ГРУППЫ НАСЕЛЕНІЯ.	Въ Семипалатинскомъ уѣздѣ.		Въ Павлодарскомъ уѣздѣ.		Въ Устькаменогорскомъ уѣздѣ.		Въ Каркаралинскомъ уѣздѣ.		Въ Зайсанскомъ уѣздѣ.		І.Ъ СІЛАСІИ.	
	Ч И С Л О Д У Ш Ъ О Б . П .											
	абсол.	въ %	абсол.	въ %	абсол.	въ %	абсол.	въ %	абсол.	въ %	абсол.	въ %
Казакъ — —	9937	5.7	9185	5.5	11571	9.9	619	0.4	3851	3.6	35163	4.8
Крестьяне — —	12747	7.8	1587	1.0	7590	6.6	154	0.1	880	0.8	22958	3.2
Мѣщане — —	20691	11.8	3601	2.2	10448	8.9	492	0.3	2065	2.0	37297	5.1
Киргизы — —	127909	72.8	149708	90.8	86182	73.8	162045	98.9	97630	92.5	623474	85.7
Прочіе — —	4218	2.4	1384	0.8	888	0.8	503	0.3	1188	1.1	8181	1.2
	175502	100	165465	100	116679	100	163813	100	109614	100	727073	100

О численности киргизскаго населенія можно приблизительно судить еще по числу кибитокъ(*), переучетъ которыхъ производится администраціей черезъ каждые три года. По послѣднему переучету на трехлѣтіе съ 1902 по 1904 г. кибитокъ оказалось:

въ Семипалатинскомъ уѣздѣ	—	—	—	23359
Павлодарскомъ	«	—	—	25327
Каркаралинскомъ	«	—	—	33321
Устькаменогорскомъ	«	—	—	17415
Зайсанскомъ	«	—	—	24079
				<u>123501</u>

Въ приведенныхъ выше историческихъ данныхъ о появленіи киргизъ въ предѣлахъ нынѣшней Семипалатинской области было, между проч., указано, что они постепенно селились не только на оставленныхъ джунгарами мѣстахъ, но также на казачьихъ линіяхъ и даже, за предѣлами области, на земляхъ Алтайскаго вѣдомства. По свѣдѣніямъ волостныхъ управителей, въ концѣ 1903 г. киргизы Семипалатинской области имѣли пребываніе:

	Приписанные къ волостямъ уѣздовъ:						ВСЕГО.	
	Семипалатинскаго.	Павлодарскаго.	Каркаралинскаго.	Устькаменогорскаго.	Зайсанскаго.	абсол. въ %		
						абсол.	въ %	
въ предѣлахъ своихъ волостей	95736	89486	153235	79656	89413	507526	81.8	
„ чужихъ киргизскихъ волостей	1682	2681	2320	1145	1765	9593	1.6	
на казачьихъ земляхъ	15254	41532	1751	1007	390	59934	9.6	
въ городахъ, крестьянскихъ и проч. (кромѣ казачьихъ) селеніяхъ Семипалатинской области	4170	2052	2198	1003	505	9928	1.6	
въ Бельгагачской, Ремовской и др. степяхъ Кабинета Его Величества и въ разныхъ селеніяхъ Томской губерніи(**)	10748	13722	634	3027	—	28131	4.5	
въ прочихъ губерніяхъ и областяхъ	185	232	1896	19	119	2451	0.4	
въ Китаѣ	134	3	11	325	5438	5911	1.0	
ИТОГО	127903	149708	162045	86182	97630	623474	100	

(*) Кибитка можетъ быть опредѣлена какъ киргизское хозяйство, обложенное казеннымъ и земскимъ сборами. Въ сравнительно очень рѣдкихъ случаяхъ (у наиболѣе богатыхъ киргизъ) хозяйство принимается за двѣ и даже болѣе кибитки. Также крайне не часты случаи и полного освобожденія хозяйствъ отъ всякихъ сборовъ.

(**) Одна изъ киргизскихъ волостей, Бельгагачская, входя въ административномъ отношеніи въ составъ Семипалатинскаго уѣзда, земли въ немъ не имѣетъ и приписанные къ ней киргизы (11205 д. об. п.) живутъ болѣею частью на арендуемыхъ земляхъ въ разбитомъ и не разбитомъ на участки районахъ Бельгагачской степи и въ Ремовской степи, принадлежащихъ Кабинету Его Величества (8864 души обоего пола).

Такимъ образомъ, 18.7 % киргизскаго населенія области имѣютъ зимовки, т. е. живутъ болѣе или менѣе прочно, въ волостей. Часть изъ нихъ, какъ видно изъ приводимыхъ ниже свѣдѣній, собранныхъ казачьими атаманами и городской и уѣздной полиціей, на лѣто откочевываетъ въ свои волости, другіе же живутъ на чужихъ земляхъ круглый годъ.

				Откочевываю- щихъ лѣтомъ въ волости.	Не откоче- ывающихъ.	ВСЕГО.
На казачьихъ земляхъ:						
	въ Семипалатин. уѣздѣ	—	—	9948	9137	19085
	Павлодарскомъ	—	—	40769	1487	42256
	Устькаменогорскомъ	—	—	549	601	1150
	Зайсанскомъ	—	—	—	230	230
	Каркаралинскомъ	—	—	1601	494	2095
ИТОГО				52867	11949	64816
Въ городахъ:						
	Семипалатинскѣ	—	—	—	6966	6966
	Павлодарѣ	—	—	—	1240	1240
	Устькаменогорскѣ	—	—	—	381	381
	Зайсанѣ	—	—	—	1457	1457
	Кокпектахъ	—	—	—	502	502
	Каркаралинскѣ	—	—	—	1525	1525
Въ крестьянскихъ селеніяхъ Семипалатинскаго уѣзда				307	144	451
Въ крестьянскихъ селеніяхъ Устькаменогорскаго уѣзда				14	62	76
Въ Семипал. Зарѣчной слободкѣ				—	3437	3437
ИТОГО въ городахъ, крестьянскихъ и проч. (кроме казачьихъ) селеніяхъ Семипалатин. области				321	15714	16035

80726

См. вѣдомость о числѣ населенія по вѣроисповѣданіямъ.

По вѣроисповѣданію населеніе Семипалатинской области дѣлится:

на православныхъ	—	—	—	90778	или 12.48%
единовѣрцевъ	—	—	—	170	— 0.02
раскольниковъ и сектантовъ	—	—	—	1596	— 0.22
католиковъ	—	—	—	474	— 0.07
протестантовъ	—	—	—	75	— 0.01
магометанъ	—	—	—	633692	— 87.16
евреевъ	—	—	—	288	— 0.04
				727073	

Наконецъ, по національности населеніе области приблизительно состоитъ изъ русскихъ (со включеніемъ небольшого числа крещеныхъ инородцевъ)

киргизъ	—	—	—	92544	или 12.73%
татаръ и сартовъ	—	—	—	623474	— 85.75
евреевъ	—	—	—	10218	— 1.41
прочихъ	—	—	—	288	— 0.04
				727073	

III. Экономическая жизнь области.

Земледѣліе.

См. вѣдомости
о посѣвѣ и
сборѣ хлѣбовъ

Описанныя въ I главѣ физическія условія Семиналатинской области, въ общемъ, нельзя признать благоприятными для широкаго развитія въ краѣ земледѣльческой культуры. Благодаря незначительному количеству осадковъ при жарахъ лѣтомъ обычнымъ явленіемъ въ области служитъ засуха, отъ которой въ ровныхъ степныхъ мѣстностяхъ почти ежегодно погибаетъ большая или меньшая часть посѣвовъ. Эти климатическія особенности издавна вызвали примѣненіе въ области, гдѣ только позволяютъ природныя условія, искусственнаго орошенія пахотныхъ полей. Изъ горныхъ рѣчекъ и ручьевъ на поля проводится цѣлая сеть канавъ (арыки), вслѣдствіе чего дѣлается возможнымъ періодически заливать наши водой, что въ особенности необходимо тамъ, гдѣ почвы богаты лессомъ. Такое орошеніе полей примѣняется въ широкихъ размѣрахъ въ Призайсанской равнинѣ, въ долинахъ Саура и Тарбагатая, по р. Чи, Токрау и др. Въ горныхъ мѣстностяхъ, особенно въ Алтаѣ, гдѣ осадковъ значительно больше, бичемъ для хлѣбопашества являются поздніе весенніе и, главнымъ образомъ, ранніе осенніе заморозки и такъ наз. мгла. Наконецъ, по всюду, особенно же на югѣ, посѣвы часто страдаютъ отъ саранчи (кобылка). Объ урожайности хлѣбопашества при подобныхъ условіяхъ можно судить по слѣдующимъ даннымъ объ урожаяхъ хлѣбовъ за послѣдніе 10 лѣтъ.

ГОДА.	УРОЖАЙ „САМЪ“.					
	Яровой ржи.	Яровой пшеницы	Овса.	Ячменя	Проса.	Картофеля
1894	9.4	11.5	8.2	6.2	30.8	5.0
1895	6.5	7.4	7.1	7.5	13.3	2.9
1896	4.7	4.9	5.9	5.5	17.3	6.2
1897	5.2	6.5	5.5	5.4	21.8	8.6
1898	7.4	7.3	6.9	5.4	22.5	6.9
1899	4.3	4.9	5.3	5.6	15.2	5.9
1900	1.7	1.4	1.7	2.4	7.0	3.2
1901	2.4	2.1	2.3	1.5	13.3	3.5
1902	5.0	5.7	5.9	7.0	22.4	4.1
1903	9.5	12.2	12.6	8.0	48.2	6.9
Въ среднемъ за 10 лѣтъ.	5.6	6.4	6.1	5.5	21.2	5.3

Такимъ образомъ, за 10 лѣтъ хорошій урожай и выше средняго былъ 4 раза (въ 1894, 1895, 1898 и 1903 г.г.), средній и нѣсколько ниже средняго также 4 раза (въ 1896, 1897, 1899 и 1902 г.г.) и 2 раза плохой (въ 1900 и 1901 г.г.). Оба плохія урожая явились слѣдствіемъ сильной засухи, губельно повліявшей на посѣвы главнымъ образомъ въ тѣхъ мѣстностяхъ, гдѣ искусственнаго орошенія полей нѣтъ вовсе или примѣняется оно мало (Павлодарскій и Семипалатинскій уѣзды), въ Зайсанскомъ же уѣздѣ, гдѣ особенно развито такое орошеніе, не смотря на страшныя лѣтнія жары и недостаточность воды въ арыкахъ, урожай былъ значительно выше.

У Р О Ж А Й „С А М Ъ“

	въ 1900 году.			въ 1901 году.		
	Въ Семипалатинскомъ уѣздѣ.	Въ Павлодарскомъ уѣздѣ.	Въ Зайсанскомъ уѣздѣ.	Въ Семипалатинскомъ уѣздѣ.	Въ Павлодарскомъ уѣздѣ.	Въ Зайсанскомъ уѣздѣ.
Яровой ржи —	0.8	1.3	3.0	1.7	1.0	6.9
Яровой пшеницы	0.5	1.5	3.4	1.4	1.0	6.0
Овса —	0.4	1.7	3.4	0.8	1.9	6.9
Ячменя —	0.9	1.2	3.6	0.7	0.0	6.2
Проса —	2.0	5.3	15.1	8.5	5.4	14.5

Условія 1903 года отличались необычнымъ для Семипалатинской области количествомъ осадковъ. Послѣ многоснѣжной зимы земля весной оказалась въ достаточной степени пропитанной влагой и это обстоятельство позволило мѣстнымъ земледѣльцамъ безъ особаго риска значительно увеличить посѣвъ хлѣбовъ по сравненію съ предыдущими годами(*). Благодаря перепадавшимъ дождямъ всходы хлѣбовъ повсюду въ области были очень хороши, равно какъ и ростъ ихъ въ началѣ лѣта. Въ теченіе послѣдняго дожди шли въ изобиліи, вслѣдствіе чего созрѣваніе хлѣбовъ замедлилось, а на болѣе высокихъ мѣстахъ часть ихъ даже пострадала отъ излишка влаги, тумановъ и раннихъ заморозковъ. Осенью было не менѣе дождей, чѣмъ лѣтомъ, почему условія для уборки хлѣбовъ повсемѣстно были очень трудныя. Полученный въ результатъ описанныхъ условій урожай былъ указанъ выше; по отдѣльнымъ уѣздамъ урожай этотъ былъ таковъ:

	У Р О Ж А Й „С А М Ъ“						
	Въ Семипалатин. уѣздѣ.	Бельгагачскомъ приетавствѣ.	Павлодарскомъ уѣздѣ.	Устькаменогорскомъ.	Зайсанскомъ.	Каркаралинскомъ.	Въ среднемъ для области.
ржи озимой —	4.5	20.0	16.0	6.1	9.8	5.0	6.5
ржи яровой —	11.5	10.6	7.5	4.9	7.4	12.0	9.5
пшеницы яровой —	13.5	15.4	10.2	8.8	9.1	26.1	12.2
овса —	12.9	15.2	6.5	13.2	10.0	10.3	12.6
ячменя —	9.0	12.2	4.4	7.3	7.1	—	8.0
проса —	71.6	25.0	55.5	42.5	22.2	40.0	48.2
картофеля —	11.6	34.8	6.3	8.9	5.7	10.2	6.9

Какъ видно изъ этихъ данныхъ, благодаря излишку влаги урожай въ горныхъ уѣздахъ Устькаменогорскомъ и Зайсанскомъ былъ нѣсколько ниже, чѣмъ въ остальныхъ степныхъ уѣздахъ.

О размѣрахъ посѣва въ 1903 года можно судить на основаніи слѣдующей таблицы:

(*) Однимъ изъ результатовъ посредственныхъ и плохихъ урожаевъ въ 1899—1902 г.г. было ежегодное уменьшеніе площади посѣвовъ: такъ въ 1899 г. было засеяно хлѣбами 137283 каз. дес., 1900—114371, 1901—103220, 1902—107764.

НАСЕЛЕНИЕМЪ УѢЗДОВЪ		ЗАСѢЯНО КАЗЕН. ДЕСЯТ.			
		Въ предѣ- лахъ уѣз- довъ.	Въ раз- битомъ раіонѣ Бельгаг.ст.	На зем- ляхъ Том- ской губ.	ВСЕГО.
Семипа- латин- скаго	Русскими и проч., кромѣ киргизъ — — —	13443	25860	4962	44265
	Киргизами — — —	12745	7803	10573	31121
		26188	33663	15535	75386
Павло- дарска- го	Русскими и проч., кромѣ киргизъ — — —	8005	—	—	8005
	Киргизами — — —	7353	—	616	7969
		15358	—	616	15974
Карка- ралин- скаго	Русскими и проч., кромѣ киргизъ — — —	100	—	—	100
	Киргизами — — —	1659	—	—	1659
		1759	—	—	1759
Устька- меногор- скаго	Русскими и проч., кромѣ киргизъ — — —	13724	—	—	13724
	Киргизами — — —	17786	—	—	17786
		31510	—	—	31510
Зайсан- скаго	Русскими и проч., кромѣ киргизъ — — —	4939	—	—	4939
	Киргизами — — —	17510	—	—	17510
		22449	—	—	22449
Всей области	Русскими и проч., кромѣ киргизъ — — —	40211	25860	4962	71033
	Киргизами — — —	57053	7803	11189	76045
		97264	33663	16151	147078

Такимъ образомъ, изъ общей площади посѣва приходится на

Семипалатинскій уѣздъ	—	—	—	—	17.8%
Бельгагачь	—	—	—	—	22.9
Земли Томской губерніи	—	—	—	—	11.0
Устькаменогорскій уѣздъ	—	—	—	—	21.4
Павлодарскій уѣздъ	—	—	—	—	10.4
Каркаралинскій уѣздъ	—	—	—	—	1.2
Зайсанскій уѣздъ	—	—	—	—	15.3

Изъ таблицы видно, что у жителей Семипалатинскаго и, отчасти, Павлодарскаго уѣзда развито земледѣліе на арендованныхъ земляхъ въ предѣлахъ области. Главнымъ центромъ такого земледѣлія служитъ разбитый на участки раіонъ Бельгагачской степи, который, составляя собственность Кабинета Его Величества, въ административномъ отношеніи, подъ именемъ Бельгагачскаго приставства, входитъ въ составъ Семипалатинскаго уѣзда.

Бельгагачская степь представляет собой плоскую равнину, покрытую довольно толстым слоем чернозема, с примесью мелкого песка и глины. Кругомъ, на громадномъ пространствѣ въ десятки верстъ, часто нѣтъ ни одной ручьи, ни одного ключа. Подземныя, болѣе или менѣе обильныя, скопленія воды залегаютъ, въ большинствѣ случаевъ, такъ глубоко, что устраивать колодцы нѣтъ возможности. Это обстоятельство привело къ устройству такъ наз. снѣжниковъ, изъ которыхъ во время лѣта получается вода какъ для питья людей и скота, такъ и для поливки огородовъ.

Южная половина Бельгагачской степи раздѣлена на 17 кварталовъ, съ 3131 участкомъ, и заключаетъ въ себѣ 157173 дес. Участки сдаются въ аренду на 3, 6 и 9 лѣтъ за плату отъ 20 до 30 руб. въ годъ.

По свѣдѣніямъ Алтайской администраціи, въ 1903 г. находилось въ арендѣ, по договорамъ, 2151 участокъ съ площадью въ 107706 дес., въ томъ числѣ были сданы исключительно подъ выгонъ 510 участковъ мѣрою въ 25684 дес. (*). Подъ нашу было сдано 81484 дес., съ правомъ распашки 33663 десятины; заимокъ числилось 1088. По свѣдѣніямъ, собраннымъ административно-полицейскими органами Семипалатинской области, земледѣліемъ въ разбитомъ на участки районѣ Бельгагачской степи, кромѣ живущихъ тамъ лицъ, занимаются жители г. Семипалатинска, Семипалатинской Зарѣчной Слободки, казачьихъ поселковъ: Семипалатинскаго, Старо-Семипалатинскаго, Озернаго, Бѣлокаменскаго, Стекланскаго, Глуховскаго, отчасти крестьяне Александровской волости и проч.

Въ неразбитомъ районѣ Бельгагачской степи и прилегающихъ къ ней Коростелевской, Ремовской и проч. степяхъ Кабинета Его Величества, не разбитыхъ на участки, арендная плата взимается въ слѣдующихъ размѣрахъ: съ юрты и зимовки по 40 к., за годовой выпасъ скота: по 15 к. съ головы крупнаго и 5 к. мелкаго скота, за покосъ по 40—60 коп. и распашку по 60 к. съ десятины.

Въ неразбитомъ на участки районѣ Бельгагачской степи и другихъ степяхъ, входящихъ въ составъ Томской губерніи, земледѣліемъ изъ жителей Семипалатинской области занимаются преимущественно киргизы изъ разныхъ волостей смежныхъ съ Томской губерніей Павлодарскаго и Семипалатинскаго уѣздовъ. Одна изъ такихъ волостей, Бельгагачская, причисленная въ административномъ отношеніи къ Семипалатинскому уѣзду, какъ было сказано выше, вовсе не имѣетъ земли въ предѣлахъ области, а круглый годъ арендуетъ землю на Бельгагачѣ и въ Коростелевской и Ремовской степяхъ Томской губерніи.

По указаннымъ выше очень не точнымъ даннымъ, въ Томской губерніи у населенія Семипалатинскаго и Павлодарскаго уѣздовъ было въ 1903 г. подъ посевомъ 16151 дес. Урожай на этихъ земляхъ былъ слѣдующій:

озимой ржи	—	18.6
яровой ржи	—	11.0
яровой пшеницы	—	13.8
овса	—	10.7
проса	—	42.0

Господствующей системой полеводства въ Семипалатинской области, какъ у русскихъ, такъ и киргизъ, является одна изъ самыхъ экстенсивныхъ системъ — залежная; тамъ, гдѣ удобныхъ земель меньше, она переходитъ въ залежно-паровую. Ни плодосмѣна, ни законченнаго сѣвооборота при этой системѣ земледѣлія нѣтъ; земля засѣвается подрядъ, отъ 3 до 6 лѣтъ, сначала пшеницей и яровой рожью, а затѣмъ, съ истощеніемъ почвы, овсомъ, ячменемъ и др. Послѣ такой 6—12 лѣтней эксплуатаціи земля забрасывается на неопредѣленное время, чаще лѣтъ на 6—10, послѣ чего заросшая травами, отдохнувшая «выпашь» снова поступаетъ въ обработку. Навозомъ пахотныя земли удобряются рѣдко. Этой несовершенной системѣ земледѣлія, возможной благодаря обилію земли, соответствуетъ и примитивная, въ общемъ, техника обработки полей посредствомъ сохи и простой бороны.

О родѣ культивируемыхъ хлѣбовъ можно судить по слѣдующимъ даннымъ за 1903 годъ:

(*) Кромѣ того, на одинъ 1903 годъ было сдано въ аренду 5388 дес. подъ выгонъ и 347 дес. степныхъ покосовъ.

	Посѣяно казен. десят.					
	Русскими и проч., кромѣ киргизь.		Киргизами.		В С Е Г О.	
	абс.	въ %	абс.	въ %	абс.	въ %
ржи озимой —	860	1.2	23	0.3	883	0.6
ржи яровой —	3184	4.5	198		3382	2.3
пшеницы озимой —	25	64.9	—	—	25	57.6
пшеницы яровой —	46057		38507	50.6	84564	
овса — —	12340	17.3	15030	19.8	27370	18.6
ячменя — —	1565	2.2	1011	1.3	2576	1.8
проса — —	5645	8.0	21276	28.0	26921	18.3
картофеля — —	1296	1.8	—	—	1296	0.8
гречихи — —	14	0.1	—	—	14	0.04
полбы — —	47		—	—	47	
	71033	100	76045	100	147078	100

Такимъ образомъ, главные хлѣба, которые культивируются въ области. — яровая пшеница, овесъ, а у киргизь, кромѣ того, просо. На долю остальныхъ хлѣбовъ приходится лишь 5.5% всей площади посѣвовъ.

Нѣкоторое представленіе о развитіи въ Семипалатинской области земледѣлія могутъ дать также слѣдующія свѣдѣнія за 1903 г. о количествѣ десятины посѣвовъ, приходящемся на 1 д. об. п.

	У русскихъ и проч., кромѣ киргизь.	У киргизь.
у населенія Семипалатинскаго уѣзда	—	0.24
Павлодарскаго «	—	0.05
Устькаменогорскаго «	—	0.21
Зайсанскаго «	—	0.18
Каркаралинскаго «	—	0.04
Всей области	—	0.12

Если составъ средней семьи принять за 5 д. об. п., то на такую семью придется: у киргизь 0.60 дес. посѣва, а у русскихъ и проч. 3.45.

При опредѣленіи количества десятины посѣва, приходящагося на 1 д. об. п. у населенія Павлодарскаго и Семипалатинскаго уѣздовъ были взяты въ расчетъ посѣвы какъ въ предѣлахъ уѣздовъ, такъ на Бельгагачѣ и въ Томской губерніи. Если же послѣдніе посѣвы въ расчетъ не брать, то въ Семипалатинскомъ уѣздѣ на 1 д. придется: у киргизь 0.10 д. п. и у русскихъ и проч. 0.28 и у киргизь Павлодарскаго уѣзда не много менѣе 0.05.

На развитіе у киргизь хлѣбопашества, помимо экономическихъ причинъ, въ сѣверной половинѣ области оказалъ, несомнѣнно, вліяніе примѣръ русскихъ земледѣльцевъ, на югѣ же, гдѣ господствуетъ искусственное ороженіе полей, учителями киргизь въ земледѣліи, вѣроятно, были селившіеся среди нихъ въ первой половинѣ XIX ст. разные выходцы изъ Туркестана.

Кромѣ киргизь и жителей городовъ, контингентъ земледѣльцевъ въ Семипалатинской области состоитъ еще изъ казаковъ и крестьянъ.

Населеніемъ казачьихъ поселковъ (казаками и разночинцами, кромѣ киргизь), судя по сообщеніямъ поселковыхъ атамановъ, было засѣяно казенныхъ десятинъ:

Въ поселкахъ уѣздовъ.	Число душъ.	На чьихъ земляхъ.	Въ посѣвахъ.									В С Е Г О.
			Оз. ржи.	Яр. ржи.	Оз. пшеницы.	Яр. пшеницы.	О в с я.	Ячменя.	Проса.	Полбы.	Картофеля.	
Семипалатинскаго	11950	Казачьихъ	—	157	—	4445	573	—	699	—	134	6008
		Не казачьихъ	—	138	—	1830	583	—	41	—	20	2612
		Итого	—	295	—	6275	1156	—	740	—	154	8620
Устькаменогорскаго	13368	Казачьихъ	633	125	25	4377	1354	706	1196	40	223	8682
		Не казачьихъ	—	—	—	—	—	—	—	—	—	—
		Итого	633	125	25	4377	1354	706	1196	40	223	8682
Павлодарскаго	10724	Казачьихъ	8	123	—	3728	443	6	647	5	240	5200
		Не казачьихъ	—	14	—	356	43	—	200	—	—	613
		Итого	8	137	—	4084	486	6	847	5	240	5813
Зайсанскаго	3249	Казачьихъ	37	181	—	1348	1500	126	73	—	36	3301
		Не казачьихъ	—	6	—	58	98	—	—	—	—	162
		Итого	37	187	—	1406	1598	126	73	—	36	3463
Каркаралинскаго	841	Казачьихъ	—	—	—	21	16	—	2	—	15	54
		Не казачьихъ	—	—	—	—	—	—	—	—	—	—
		Итого	—	—	—	21	16	—	2	—	15	54
По всей области	40132	Казачьихъ	678	586	25	13919	3886	838	2617	45	651	23245
		Не казачьихъ	—	158	—	2244	724	—	241	—	20	3387
		Итого	678	744	25	16163	4610	838	2858	45	671	26632

Въ среднемъ выводѣ, на 1 д. об. и. приходится десятинъ всего посѣва въ казачьихъ поселкахъ:

Семипалатинскаго уѣзда	0.72	или	на семью	въ 5 д.	— 3.60
Устькаменогорскаго	« 0.65	« « « « « «	« « «	« « «	— 3.25
Павлодарскаго	« 0.54	« « « « « «	« « «	« « «	— 2.70
Зайсанскаго	« 1.07	« « « « « «	« « «	« « «	— 5.35
Каркаралинскаго	« 0.06	« « « « « «	« « «	« « «	— 0.30
въ области	0.66	« « « « « «	« « «	« « «	— 3.30

Хлѣбонашество у крестьянъ въ 1903 г. было въ слѣдующемъ состояніи:

Число душъ.	На чьихъ земляхъ.	ПОСѢВЫ КАЗЕН. ДЕСЯТИНЪ.									В с е г о.
		Озимой ржи.	Яровой ржи.	Яровой пшеницы.	Овса.	Ячменя.	Проса.	Гречихи.	Полбы.	Картофеля.	
5339	Надѣльныхъ	—	899	2596	297	2	647	—	—	81	4522
	Не надѣльныхъ	—	261	2000	358	—	5	—	—	—	2624
	Итого	—	1160	4596	655	2	652	—	—	81	7146
726	Надѣльныхъ	—	85	460	63	—	58	—	—	—	666
	Не надѣльныхъ	—	—	238	—	—	31	—	—	—	269
	Итого	—	85	698	63	—	89	—	—	—	935
1933	Надѣльныхъ	10	—	968	88	14	163	2	—	38	1278

Въ Семипалатинск. уѣздѣ.

Въ Устькаменн. уѣз.	въ 13 селеніяхъ новоселовъ-	5559	Надѣльныхъ -	141	98	2248	681	382	674	12	2	54	4242	
			Не надѣльныхъ -	—	—	—	40	—	—	—	—	—	—	40
					141	98	2248	721	332	647	12	2	54	4282
	въ миссіонерскомъ поселкѣ-	220	Надѣльныхъ -	—	5	61	35	1	—	—	—	—	—	102
Во всей области - - - -	13777	Надѣльныхъ -	151	1087	6333	1164	349	1542	14	2	168	10810		
		Не надѣльныхъ -	—	261	2238	39	—	36	—	—	—	—	2933	
			151	1348	8571	1562	349	1578	14	2	168	13743		

Въ среднемъ выводѣ, на 1 д. об. п. приходится десятиль посѣва:

у русскихъ крестьянъ-старожиловъ	1.34	или на семью въ 5 д.—	6.70
татаръ « «	1.29	« « « « « «	— 6.45
новоселовъ Семиналатинскаго уѣзда	0.66	« « « « « «	— 3.30
« Устькаменогорскаго уѣз.	0.77	« « « « « «	— 3.85
въ миссіонерскомъ поселкѣ	0.46	« « « « « «	— 2.30
въ области	1.00	« « « « « «	— 5.00

Такимъ образомъ, количество посѣвовъ, приходящееся на 1 д. об. п., у крестьянъ, въ среднемъ выводѣ, значительно выше, чѣмъ у казаковъ. Тоже самое надо сказать и о сельско-хозяйственной техникѣ, которая у крестьянъ находится въ значительно лучшемъ положеніи, чѣмъ у другихъ группъ населенія Семиналатинской области. Особенно развита такая техника у переселенцевъ изъ Таврической губерніи, употребляющихъ для обработки полей и уборки хлѣбовъ усовершенствованныя сельско-хозяйственныя орудія и машины.

У значительной части горожанъ и казаковъ сельско-хозяйственныя работы исполняются наемными рабочими, въ громадномъ большинствѣ киргизами.

О количествѣ сбора хлѣбовъ въ 1903 г. можно судить на основаніи слѣдующей таблицы:

	У русскихъ и проч., кромѣ киргизъ.		У киргизъ.	
	Собрано пудовъ.	Чистый остатокъ.	Собрано пудовъ.	Чистый остатокъ.
Ржи озимой —	43108	36479	2070	1955
» яровой —	187107	167358	12816	11633
Пшеницы озимой	3310	3110	—	—
« яровой	3224958	2962295	2640911	2417777
Овса — —	1054271	969105	1303820	1200804
Ячменя — —	87142	75744	76734	67608
Проса — —	186363	180523	1334155	1308276
Гречихи — —	710	651	—	—
Полбы — —	1321	965	—	—
Картофеля —	248261	212388	—	—

Чистые остатки опредѣлены посредствомъ вычета изъ сбора хлѣбовъ того количества зерна, какое потребовалось въ 1903 г. на посѣвъ (см. вѣдомость о посѣвѣ).

Эти чистые остатки отъ сбора каждаго хлѣба, за исключеніемъ овса (*), приведенные по коэффиціентамъ Кенига(**) къ эквивалентнымъ количествамъ ржи, даютъ въ общей суммѣ 3555567 п. ржи у русскихъ и проч., кромѣ киргизъ и 3809192 п. остатка у киргизъ.

(*) На 1 д. об. п. овса было собрано у киргизъ 1.3 п и у русскихъ и проч. 9.4.

(**) По Кенигу рожь принимается, по питательности, за единицу, причѣмъ питательность остальныхъ хлѣбовъ выражается въ этихъ единицахъ такъ: пшеницы 1.031, ячменя 0.972, проса 0.936, гречихи 0.865, полбы 0.993 и картофеля 0.235.

При дѣленіи этихъ количествъ ржи на число осѣдлаго населенія и киргизъ получится на 1 д. об. п. у послѣднихъ 6.6 п. ржи и у русскихъ 34.3 п., т. е. у киргизъ почти вдвое меньше того количества, какое въ статистикѣ обыкновенно принимается за необходимое для прокормленія, въ среднемъ, одного человѣка въ теченіе года (13 п. ржи), у русскихъ же почти втрое больше. Другими словами, у русскихъ и проч., кромѣ киргизъ, средняя семья въ 5 человѣкъ, за покрытіемъ расходовъ зерна на посѣвъ и прокормъ, имѣла въ остаткѣ 106.5 пуд. ржи или въ переводѣ на пшеницу, 103.3 п., у всей же этой группы населенія (103599) свободной пшеницы было въ 1903 г. 2216658 п.

Изъ другихъ видовъ земледѣлія въ широкомъ смыслѣ слова, кромѣ хлѣбопашества, исключительно осѣдлое населеніе области занимается огородничествомъ, бахчеводствомъ, табаководствомъ и культурой такъ наз. техническихъ растений — льна, конопли и подсолнечника.

Огородничество развито, въ общемъ, крайне слабо и продукты его служатъ, главнымъ образомъ, къ удовлетворенію самихъ хозяевъ. Несмотря на то, что продукты эти крайне не высокаго качества, цѣна на нихъ въ городахъ, сравнительно, очень высокая.

Бахчеводствомъ занимаются, преимущественно, мѣщане и казаки. Масса собираемыхъ дынь и арбузовъ не только служитъ для удовлетворенія мѣстныхъ потребностей, но также отправляется на пароходахъ и плотахъ въ Омскъ и другіе города внизъ по Иртышу. Всего было собрано въ 1903 году арбузовъ около 1200000 шт. и дынь 200 шт.

Табаководство развито почти исключительно среди казаковъ. Разводимый табакъ принадлежитъ къ низшимъ сортамъ и, кромѣ потребления на мѣстѣ, продается киргизамъ. Въ отчетномъ году было собрано пудовъ табаку:

въ казачьихъ поселкахъ Семипалатинскаго уѣзда	3750	п.
« « Павлодарскаго «	1290	«
« « Устькаменогорскаго «	3915	«
	<u>8955</u>	«
въ крестьянскихъ поселкахъ Семипалатинскаго уѣзда	245	«
	<u>9200</u>	«

Сборъ былъ меньше, чѣмъ въ 1902 г., на 7039 п., что объясняется черезчуръ дождливой погодой, вредно отразившейся на уборкѣ табака.

О сборѣ *льна* и *конопли* можно судить на основаніи слѣдующихъ приблизительныхъ данныхъ:

	Л е н ь .		К о н о п л я .	
	Собрано пуд.		Собрано пуд.	
	Сѣмени.	Волокна.	Сѣмени.	Волокна.
Въ казачьихъ поселкахъ				
Семипалатинскаго уѣзда	—	—	?	60
Устькаменогорскаго «	—	—	1013	1973
Зайсанскаго «	—	—	12	?
Въ крестьянскихъ поселкахъ				
Семипалатинскаго уѣзда	—	—	659	260
Устькаменогорскаго «	—	—	1236	377
	<u>4179</u>	<u>2366</u>	<u>2920</u>	<u>2670</u>

Главнымъ пунктомъ разведенія *подсолнечника* служатъ окрестности г. Устькаменогорска и расположенные между нимъ и г. Семипалатинскомъ казачьи поселки. Въ отчетномъ году сборъ подсолнечнаго сѣмени былъ вполнѣ удовлетворительный. Всего было собрано 139982 п., въ томъ числѣ въ уѣздахъ:

Семипалатинскомъ	—	—	—	—	—	4702
Павлодарскомъ	—	—	—	—	—	1725
Устькаменогорскомъ	—	—	—	—	—	133555
						<u>139982</u>

Сборъ былъ больше, чѣмъ въ 1902 г., на 22998 п.

С К О Т О В О Д С Т В О .

Основнымъ занятіемъ преобладающей по численности группы населенія Семипалатинской области — киргизъ кочевниковъ — служить скотоводство, для развитія котораго обширныя степи области представляютъ прекрасныя условія. Можно безъ преувеличенія сказать, что весь строй жизни киргизъ слагается въ самой тѣсной зависимости отъ нуждъ и потребностей ихъ скота. Какъ только начнетъ таять снѣгъ и покажутся проталины, степнякъ — киргизъ бросаетъ свою зимовку и трогается вмѣстѣ со скотомъ туда, гдѣ прошлогодняя трава болѣе сохранилась. Когда же снѣгъ стаетъ и степь начнетъ, мало по малу, зеленѣть, скотъ перегоняется на заранѣе приготовленные уртені, т. е. мѣста, гдѣ осевью на пути къ зимовкамъ, была выпалена трава. На такихъ мѣстахъ она растетъ скорѣе и скотъ тутъ быстро поправляется послѣ зимняго питанія впроголодь. По мѣрѣ роста травы, стада постепенно передвигаются къ лѣтнимъ стойбищамъ (джайлау), куда киргизы перекочевываютъ, обыкновенно, въ іюнь и даже іюль. Это — самое лучшее время для кочевника — киргиза. Нѣтъ больше ни грязной землянки, гдѣ онъ ютится зимой съ своимъ семействомъ, ни тяжелыхъ заботъ о томъ, какъ пробиться до весны; повсюду раздолье и просторъ, а въ довершеніе всего можно пить сколько угодно любимыхъ напитковъ — кумыса и айрана, безъ которыхъ для киргиза и жизнь не въ жизнь. Съ наступленіемъ осени начинается обратное передвиженіе къ зимовкамъ, причемъ стараются прикочевать къ нимъ какъ можно позже, чтобы сохранить на зиму побольше пастбищъ. Призимовочныя пастбища кочевники оберегаютъ очень тщательно отъ травъ и др. поврежденій, потому что на такихъ пастбищахъ ихъ скотъ долженъ пережить самое тяжелое время года — зиму.

Такъ изъ года въ годъ описываютъ киргизы со своими стадами «орбиты» своихъ кочевокъ съ начальнымъ и конечнымъ пунктомъ въ видѣ зимовки (кстау). Судя по историческимъ даннымъ, такія «орбиты» въ прежнія времена были гораздо значительнѣе, чѣмъ теперь, послѣ отрѣзки сравнительно большихъ пространствъ подъ казачьи и др. русскія поселенія.

Киргизское скотоводческое хозяйство построено на самыхъ экстенсивныхъ началахъ. Трудъ челоуѣка въ этомъ хозяйствѣ сведень до возможнаго minimuma. Обыкновенно кочевники мало заготавливаютъ сѣна для прокорма своихъ стадъ и табуновъ, которые пасутся на подножномъ корму круглый годъ. Зимняя пастьба (тебеневка) производится въ слѣдующемъ порядкѣ. Сначала выгоняютъ лошадей, которыя разбиваютъ копытами слежавшійся снѣгъ и выѣдаютъ лучшую траву; за ними на тоже мѣсто выгоняется рогатый скотъ и верблюды, которые еще болѣе разрыхляютъ снѣгъ, выѣдая траву, и наконецъ послѣ нихъ туда же идутъ бараны и выѣдаютъ оставшуюся траву. При небольшихъ вѣтрахъ и малоснѣжныхъ зимахъ добываніе подножнаго корма не представляетъ большого труда для привычныхъ животныхъ: даже овцы легко добираются до травы. Но при глубокихъ снѣгахъ добываніе травы становится весьма изнурительнымъ, слабыя животныя падаютъ и вообще весь скотъ за зиму сильно тощаетъ. Особенно же плохо бываетъ, если поздней осенью или ранней весной выпадетъ дождь, а потомъ наступятъ морозы и мокрый снѣгъ обратится въ ледяную кору (гололедица). Скотъ, не имѣя возможности пробить эту кору, начинаетъ падать массами, а жеребья кобылы, даже при небольшой гололедицѣ, производятъ множество выкидышей. Хорошо, если такая гололедица образуется не сплошь и возможно перегнать скотъ на другое мѣсто, но что можетъ сдѣлать кочевникъ, когда ледяной корой покроется громадное пространство, а между тѣмъ ни сѣна, ни возможности купить его нѣтъ? Много вреда приносятъ также сильныя вѣтры (бураны), въ особенности одновременно съ большими морозами. Въ результатъ получается такъ наз. джуть — настоящій моръ, когда на обширныхъ часто раіонахъ погибаетъ масса скота.

Спасеніемъ отъ бурановъ служатъ лѣса, глубокія долины рѣкъ, камыши и проч., куда можно угнать скоть, противъ же послѣдствій гололедицы, за неимѣемъ сѣнныхъ запасовъ, кочевникъ до послѣдняго времени не былъ ничѣмъ вооруженъ. Въ виду этого мѣстной администраціей былъ возбужденъ вопросъ объ устройствѣ въ киргизскихъ волостяхъ обязательныхъ сѣнныхъ складовъ, изъ которыхъ киргизы могли бы получать сѣно, въ случаѣ недостатка подвожнаго корма, въ видѣ ссуды. Начало устройству такихъ складовъ въ Семипалатинской области было положено въ 1902 г. къ концу 1903 г. ихъ было въ области 1065 съ запасомъ сѣна около 3 мил. пудовъ.

Какъ ни примитивно скотоводство въ киргизскихъ степяхъ, оно до послѣдняго времени удовлетворяло вполне все жизненныя потребности кочевниковъ. Лѣтнее (всегда), а иногда и зимнее жилище киргизъ (на югѣ), дѣлается изъ кошмы (войлока), ежегодно заготавливаемой въ большихъ количествахъ изъ овечьей шерсти. Для одежды киргизы готовятъ армячину (ткань изъ верблюжьей и овечьей шерсти) и тонкій плотный войлокъ, изъ которыхъ шьются халаты. Изъ овчины и шкуръ молодыхъ жеребятъ готовятъ шубы. Шапку киргизъ почти всегда носитъ мѣховую, но преимуществу изъ мерлушекъ, а иногда изъ шкуръ молодыхъ верблюжатъ. Посуда для храненія и квашенія молочныхъ продуктовъ готовится изъ выкопченныхъ кожъ. Скоть доставляетъ также топливо (визикъ), которое киргизы употребляютъ даже тамъ, гдѣ легко можно было бы топить дровами. Главную пищу кочевниковъ лѣтомъ составляютъ молочные продукты въ квашенномъ видѣ: кумысъ, приготовляемый изъ молока кобылицъ, и айранъ — изъ коровьяго и овечьяго молока, изъ котораго дѣлаются еще особаго рода сыры (куртъ, еремчикъ). Во время зимы киргизы большей частью ѣдятъ соленое и копченое мясо, главнымъ образомъ лошадиное и баранье. Наконецъ, скоть и избытки продуктовъ скотоводства, частью въ сыромъ видѣ (кожи, шерсть), частью въ обработанномъ (войлокъ, волосьяныя и шерстяныя веревки, армячина и т. п.) составляютъ предметъ торговли киргизъ на рынкахъ и ярмаркахъ осѣдлыхъ поселеній.

По этому описанію можно судить о важности скотоводства для кочевниковъ, благополучіе которыхъ всецѣло связано съ состояніемъ ихъ стадъ и табуновъ. Заботливость и любовь къ скоту выражаются даже въ обычномъ привѣтствіи киргизъ при встрѣчѣ другъ съ другомъ: прежде вопроса о здоровьѣ семейства, они спрашиваютъ о состояніи скота.

Киргизы разводятъ овецъ, лошадей, рогатый скоть, козъ и верблюдовъ.

Киргизскій баранъ имѣетъ крупный ростъ, грубую шерсть и рѣзкое отличие отъ другихъ породъ въ видѣ отложенія сала (курдюкъ) у основанія хвоста. Животное весьма выносливое, легко переноситъ жаръ, холодъ и голодъ и питается всякой растительностью. Крупный баранъ даетъ до 1¹/₂—2 п. мяса, до 1 п. сала и 3—4 ф. шерсти.

Послѣ барана наиболѣе цѣннымъ и разводимымъ животнымъ является лошадь. Киргизская лошадь низкаго роста, короткая, съ прямой пониженной головой, широкой грудью, толстыми ногами и длинной шерстью. По выносливости ее можно поставить на первое мѣсто среди всѣхъ другихъ разводимыхъ въ Россіи лошадей.

Рогатый скоть хотя и значительно мельче черкасской и др. выхольныхъ породъ, но по своимъ пищевымъ качествамъ и дешевизнѣ успѣшно конкурируетъ съ ними на рынкахъ сбыта.

Козы держатся, главнымъ образомъ, ради пуха, который идетъ на приготовленіе различныхъ принадлежностей одежды.

Верблюды разводятся двугорбые, преимущественно въ южной полосѣ края, особенно въ мѣстностяхъ съ пустыннымъ характеромъ, гдѣ верблюды, благодаря своей поразительной неприхотливости и выносливости, является незамѣнимымъ животнымъ. Верблюжья шерсть составляетъ видную статью въ биргизской торговлѣ.

См. вѣдомость
о скотоводствѣ

Переходя къ вопросу о численности скота въ Семипалатинской области, необходимо замѣтить, что относящіяся сюда данныя отличаются крайней неточностью, особенно о числѣ скота у киргизъ, которые при всякихъ официальныхъ опросахъ уменьшаютъ количество его разъ въ десять. По свѣдѣніямъ за 1903 годъ, всего скота въ Семипалатинской области было:

	У русскихъ и проч. кромѣ киргизъ.	У киргизъ.	В С Е Г О.
верблюдовъ — — — —	611	56160	56771
лошадей — — — —	69825	597536	667361
крупнаго рогатаго скота — —	73300	389379	462679
овець и козь — — — —	54789	2066521	2121310
свиней — — — —	1425	—	1425

Изъ общаго числа скота у русскихъ и проч. кромѣ киргизъ приходится на долю:

	Верблюдовъ.	Лошадей.	Крупнаго рогатаго скота.	Овецъ и козь.	Свиней.
жителей казачьихъ поселковъ —	202	44984	45270	33063	300
крестьянъ — старожиловъ —	—	2467	6885	4437	231
крестьянъ — новоселовъ —	—	4004	7418	6581	632

или на 1 д. об. п. приходится:

	Лошадей.	Крупнаго рогатаго скота.	Овецъ и козь.
въ казачьихъ поселкахъ — —	1.1	1.1	0.8
у крестьянъ-старожиловъ — —	0.4	1.2	0.7
у крестьянъ-новоселовъ — —	0.6	1.0	0.9

Условія 1903 г. для скотоводства были слѣдующія. Вторая половина зимы 190²/₃ г. отличалась глубокими снѣгами, а въ некоторыхъ мѣстностяхъ, подъ конецъ зимы, образовалась гололедица, такъ что, въ общемъ, первая треть года для скотоводства была очень неблагопріятна. Наоборотъ, въ первую половину зимы 190³/₄ г. ни большихъ снѣговъ, ни морозовъ съ буранами не было, вслѣдствіе чего и благодаря изобилію подножнаго корма, къ началу 1904 г. киргизскій скотъ находился въ полномъ благополучіи. Что касается урожая травъ, то онъ былъ повсемѣстно превосходный.

По административно-полицейскимъ свѣдѣніямъ за 1903 г. въ области пало скота отъ болѣзней, безкормицы, бурановъ и т. п. 214237 головъ (болѣе, чѣмъ въ 1902 г., на 51838 гол.), въ томъ числѣ:

верблюдовъ — — — 3100	крупнаго рогатаго скота —	16748
лошадей — — — 36891	овець и козь — —	157498

Изъ общаго числа павшаго скота приходится на долю уѣздовъ.

Каркаралинскаго — —	126908 гол. или 59,2 %
Зайсанскаго — —	43508 « « 20,3 —
Павлодарскаго — —	24534 « « 11,5 —
Устькаменогорскаго — —	17061 « « 7,9 —
Семипалатинскаго — —	2226 « « 1,1 —
214237 « « 100.0	

Значительный вредъ скотоводству приносятъ ежегодно хищныя звѣри, главнымъ образомъ волки. Въ 1903 г., по тѣмъ же свѣдѣніямъ, погибло отъ хищныхъ звѣрей во всей области 64772 гол. (менѣе противъ 1902 г. на 8353), въ томъ числѣ:

верблюдовъ — — — 787	крупнаго рогатаго скота —	7773
лошадей — — — 12622	овець и козь — —	43597

Пчеловодство, рыболовство, охотничий и лесной промыслы.

Пчеловодство въ области сосредоточено, главнымъ образомъ, въ Усть-каменогорскомъ уѣздѣ; затѣмъ слѣдуютъ Семиналатинскій, Зайсанскій и Павлодарскій уѣзды.

Въ Устькаменогорскомъ уѣздѣ пчеловодствомъ издавна занимаются казаки и, на арендныхъ участкахъ, жители города Устькаменогорска. Въ послѣдніе годы появились новые пчеловоды — крестьяне переселенцы.

О состояніи въ области пчеловодства можно судить по слѣдующимъ даннымъ за 1903 годъ:

	Число въ дѣльцевъ.	Число пасѣкъ.	Число ульевъ и колодобъ.	Добыто меду		Добыто воску.		
				Пуд.	Ф.	Пуд.	Ф.	
Въ Устькаменогорскомъ уѣздѣ	—	249	279	9589	2012	9	176	18
« Семиналатинскомъ	«	13	13	572	169	20	17	36
« Зайсанскомъ	«	11	11	546	150	—	13	30
« Павлодарскомъ	«	4	3	52	16	—	1	20
Всего		277	306	10759	2347	29	209	24

Условія отчетнаго года для пчеловодства были благопріятнѣе условій 1902 г., благодаря чему сборъ меда былъ больше на 1613 пуд. 30 фун. и воска на 111 пуд. 11 фунтовъ.

Главнымъ пунктомъ **рыболовства**, которое является важнымъ подспорьемъ въ хозяйствѣ населенія области, служить озеро Зайсанъ и рѣка Иртышъ; второстепенное, сравнительно, значеніе имѣютъ озера Маркакуль (въ Алтайскихъ горахъ) и Балхашъ (на югѣ Каркаралинскаго уѣзда) и рѣка Чу (тамъ же). На послѣднихъ двухъ рыболовствомъ занимаются исключительно мѣстные киргизы, на Маркакуль — кромѣ нихъ, крестьяне расположенныхъ на Алтаѣ переселенческихъ поселковъ.

По свѣдѣніямъ, полученнымъ отъ атамановъ казачьихъ поселковъ, жителями послѣднихъ (кромѣ киргизъ) въ отчетномъ году было наловлено рыбы:

	Число семей, занимающихся рыболовствомъ.	Наловлено рыбы бѣлой.		Красной рыбы.		
		Пуд.	На сумму руб.	П.	На сумму	
Въ Семиналатинскомъ уѣздѣ	—	270	3337	3233	338	2212
» Устькаменогорскомъ	«	136	2400	2340	50	252
« Павлодарскомъ	«	887	33962	42784	652	2617
« Зайсанскомъ	«	146	8406	8970	—	—
Итого		1439	48105	57327	1040	5081

Жителями городовъ было наловлено: бѣлой рыбы 2753 п (на 4416 руб.) и красной 905 п. (на 5305 р.); крестьянамъ и переселенцами, жителями Семипалатинской Зарѣчной Слободки и, главнымъ образомъ, разныхъ мелкихъ острѣлыхъ пунктовъ въ районѣ киргизскихъ волостей бѣлой рыбы 4380 п. (на 9760 руб.) и красной 56 п. (на 590 руб.).

Киргизами, по свѣдѣнiямъ волостныхъ управителей и ставичныхъ атамановъ, было наловлено:

	Число семей за- нающихся ры- боловствомъ.	Наловлено рыбы бѣлой.		Красной рыбы.		
		Пуды.	На сумму руб.	П.	На сумму	
Въ Семипалатинскомъ уѣздѣ	—	28	200	300	—	—
« Устькаменогорскомъ «	—	72	1037	1689	—	—
« Павлодарскомъ «	—	175	2705	5648	15	60
« Зайсацскомъ «	—	238	2092	4919	20	150
« Каркаралинскомъ «	—	145	750	580	—	—
Итого		658	6784	13136	35	210

Приводимыя данныя, конечно, не отличаются точностью. Судя по нимъ, во всей области въ отчетномъ году было наловлено рыбы: бѣлой 62022 п. на 84639 руб. и красной 2035 п. на 11186 руб.; всего на 95825 руб.

На озерѣ Зайсанѣ и въ устьѣ Чернаго Иртыша рыболовство составляетъ доходную статью Сибирскаго казачьяго войска и извѣстнымъ образомъ регулируется. Войско образовало здѣсь такъ называемую «Зайсано Иртышскую(*) войсковую рыбалку» и право на ловлю рыбы обложило платою въ свой доходъ.

На основанiи особыхъ правилъ, для рыбловства назначены три періода: 1) съ 1 апрѣля по 1 іюля, 2) съ 1 іюля по 1 ноября и 3) зимній съ 1 ноября по 1 апрѣля. Въ два первыхъ періода плата взимается въ размѣрѣ 5 руб. съ человека, въ зимній же періодъ берется 10 руб. съ каждаго 10 сѣтей, а съ промышляющихъ удочками по 1 руб. съ десятка крючковъ.

Въ отчетномъ году было выдано билетовъ на право рыбной ловли на 5094 р. (болѣе противъ 1902 г. на 162 р.). На обязанности смотрителя войсковой рыбалки лежитъ также продажа рыбопромышленникамъ соли изъ Устькаменогорскаго войскового склада и разрѣшеніе добывать ее изъ озеръ. Въ отчетномъ году соли отпущено на 950 руб. 40 коп.

Рыбной ловлей на озерѣ Зайсанѣ, по свѣдѣнiямъ смотрителя рыбалки, въ отчетномъ году занимались 16 карбазовъ и 20 неводныхъ лодокъ. Въ дѣло было употреблено 20 неводовъ и 5200 сѣтей.

По свѣдѣнiямъ смотрителя рыбалки, результаты ловли рыбы на озерѣ Зайсанѣ въ 1903 г. выразились въ слѣдующихъ суммахъ:

добыто рыбы красной	—	201 п.	—	—	на 1005 руб.
« « бѣлой	—	50410 п.	—	—	— 78848 руб. 40 к.
« жиру	—	256 п.	—	—	1024 руб.
« икры черной	—	6 п. 20 ф.	—	—	195 руб.
« « щучьей	—	217 п.	—	—	1085 руб.
« блею	—	1 п. 20 ф.	—	—	30 руб.
« вязиги	—	1 п.	—	—	20 руб.

82207 руб. 40 к.

По сравненiю съ 1902 годомъ добыто красной рыбы менѣе на 135 пуд. и бѣлой болѣе на 9539 пуд.

(*) Пржеде она называлась Бухтарминской.

Охотой и звероловствомъ съ промышленною цѣлью населеніе области занимается мало. Въ средѣ зажиточныхъ кочевниковъ охота служитъ скорѣе традиціоннымъ развлеченіемъ, нежели промысломъ. Богатый киргизъ, видящій въ ней потѣху, содержитъ: беркутовъ для ловли лисиць, степныхъ борзыхъ собакъ (тазы)—для ловли волковъ, соколовъ, кречетовъ и ястребовъ— для ловли пернатой дичи.

Съ промышленной цѣлью охотятся бѣдняки киргизы и казаки на волковъ, лисиць, хорьковъ, зайцевъ и изрѣдка на медвѣдей; въ птицъ на утокъ, гусей тетеревей и проч. Волковъ ловятъ капканами, чаще же всего травятъ срихниномъ. Въ охотѣ на птицу употребляютъ сѣти, пленки и проч.

У осѣдлага населенія охотничій промыселъ особенно развитъ въ переселенческихъ поселкахъ на Алтаѣ.

По крайне не точнымъ свѣдѣніямъ, киргизскимъ населеніемъ области выручено въ отчетномъ году отъ звероловства 14529 руб. (655 семьями) и прочими (152 сем.) 3170 руб. Цифры эти, вѣроятно, далеко ниже дѣйствительныхъ.

Что касается **лѣсныхъ промысловъ**, то сколько нибудь точныхъ свѣдѣній о ихъ развитіи также не имѣется.

По свѣдѣніямъ, собраннымъ административно-полицейскими учрежденіями, въ отчетномъ году въ области занималось смолокурениемъ и сидкой дегтя 184 семьи, въ томъ числѣ киргизскихъ 113 и прочихъ 71; первыми было выручено 3073 р. и вторыми 6786 р., всего 9859 руб.

Горное дѣло.

Какъ видно изъ приведенныхъ въ I главѣ данныхъ, Семипалатинская область (главнымъ образомъ Павлодарскій и Каркаралинскій уѣзды) очень богата полезными ископаемыми: каменнымъ углемъ, мѣдью, серебромъ и проч. Горные промыслы въ краѣ начались одновременно съ занятіемъ его русскими въ первой половинѣ XIX ст. Прежде всего возникли добываніе и проплавка серебро-свинцовыхъ рудъ, почти исключительно на мѣстахъ, такъ называемыхъ «чудскихъ» копей; потомъ было положено начало мѣдноплавильному дѣлу. Разработка каменноугольныхъ копей развивалась параллельно съ этими промыслами, но болѣе широкое начало было положено ей лишь въ самое послѣднее время, съ образованіемъ въ 1899 году Воскресенскаго Горнопромышленнаго Товарищества, поставившаго себѣ задачей разработку въ Каркаралинскомъ и Павлодарскомъ уѣздахъ мѣдныхъ рудниковъ и, главнымъ образомъ, добычу въ послѣднемъ уѣздѣ каменнаго угля. Къ сожалѣнію, въ силу многихъ не вполнѣ выясненныхъ еще причинъ, дѣла названнаго Товарищества вскорѣ послѣ его возникновенія начали мало по малу ухудшаться, а въ отчетномъ году всѣ его операціи вовсе приостановились.

Въ отчетномъ году было выдано дозволительныхъ свидѣтельствъ, согласно Высочайше утвержденныхъ 2 іюня 1887 года и 17 февраля 1892 года Правилъ о частной горнопромышленности на свободныхъ казенныхъ земляхъ, 713; изъ нихъ на мѣстности, расположенныя въ Зайсанскомъ уѣздѣ,—2, Павлодарскомъ 574 и Каркаралинскомъ—177.

Дѣйствительно занимались развѣдкой мѣсторожденій рудъ и каменнаго угля, на которыя были выданы въ 1903 году дозволительныя свидѣтельства, только 8 человекъ.

Зачислено въ вѣдѣніе казны, за отказомъ владѣльцевъ, 2 мѣдныхъ рудника и каменноугольная копь. Объявлено тунележащими и свободными для новыхъ развѣдокъ и заявокъ 143 мѣстности.

На рудникахъ, каменноугольныхъ коняхъ и мѣстностяхъ, предоставленныхъ частнымъ лицамъ къ развѣдкамъ, въ отчетномъ году было добыто рудъ: серебро-свинцовыхъ 172261 пуд., мѣдныхъ 455700 пуд., марганцевыхъ 4300 пуд., желѣзныхъ 3200 пуд., угля каменнаго 435296 пуд. (*) угля бураго 109900 пуд., огнеупорной глины 11406 пуд., кварца 947 пуд.

Проправлено рудъ и получено свинца 895 пуд. 12 фун. и мѣди 1304 пуд. 20 фунтовъ.

Изъ добытой огнеупорной глины приготовлено огнеупорнаго кирпича 4800 п.

Заводовъ дѣйствовало три, изъ нихъ два принадлежащіе горнопромышленницѣ Поповой Степановскій съ Козьмо-Демьяновскимъ отдѣленіемъ въ Каркаралинскомъ уѣздѣ) и (одинъ опытный мѣдноплавильный заводъ Перфильева и фонъ Либена. Вознесенскій заводъ Воскресенскаго Горнопромышленнаго Общества (въ Павлодарскомъ уѣздѣ) въ отчетномъ году не дѣйствовалъ.

Число рабочихъ было: на рудникахъ, каменноугольныхъ коняхъ и развѣдочныхъ мѣстностяхъ 493 человекъ (изъ нихъ мужчинъ 485 и подростковъ 8) и на горныхъ заводахъ 28 человекъ (всѣ мужчины).

(*) О колебаніяхъ въ мѣстной каменноугольной промышленности можно судить по слѣдующимъ даннымъ.

Годы	Добыто каменнаго угля въ пудахъ.
1894	— 92000
1895	— 80390
1896	— 24275
1897	— 58150
1898	— 57740
1899	— 59310
1900	— 3715755
1901	— 4477546
1902	— 1981608

За среднее число рабочихъ на горныхъ промыслахъ въ день можно принять 450 и на заводахъ 25 челов.; за среднее число рабочихъ часовъ въ день отъ 7 до 11¹/₂. Рабочіе—преимущественно киргизы изъ ближайшихъ къ мѣсту работъ волостей; число русскихъ рабочихъ незначительно. Плата существовала для рабочихъ отъ 6 до 30 руб. въ мѣсяцъ, при чемъ рабочіе, наняты на своемъ содержаніи, получали отъ 15 до 30 руб., а рабочіе, имѣвшіе харчи отъ хозяевъ, не свыше 15 руб.

На рудникахъ, каменноугольныхъ копяхъ и горныхъ заводахъ для рабочихъ и служащихъ имѣются деревянные дома и избы, сдѣланные изъ кольевъ или сырцового камня, а гдѣ работы были непродолжительны, тамъ рабочіе и служащіе помѣщались, за неимѣніемъ домовъ и избъ, въ юртахъ. По свѣдѣніямъ за 1901 годъ, на рудникахъ и заводахъ Воскресенскаго Общества для семейныхъ рабочихъ устроены отдѣльныя казармы, сдѣланныя изъ бревенъ и дикаго камня; тамъ же устроены деревянные бани съ двумя отдѣленіями каждая, для мужчинъ и особо для женщинъ. Пища для рудничныхъ и заводскихъ рабочихъ готовится обыкновенно особыми кошеварами или кухарками, которыхъ нанимаютъ владѣльцы рудниковъ и заводовъ, семейные же рабочіе столуются при своихъ семьяхъ.

Главными предметами горнозаводскаго промысла служатъ: серебро, свинецъ, мѣдь, каменный и бурый уголь. Каменный уголь, добывавшійся раньше на копяхъ Воскресенскаго Горнопромышленнаго Общества, перевозился съ коней до р. Иртыша по устроенной этимъ Обществомъ желѣзной дорогѣ, а затѣмъ перегружался въ баржи буксирныхъ пароходовъ. Предметы, добытые и переработанные въ другихъ мѣстностяхъ, доставляются на верблюдахъ, лошадяхъ или быкахъ до пунктовъ, откуда дальнѣйшая отправка производится или почтою, или же на пароходахъ или плотахъ. Такъ, въ Каркаралинскомъ уѣздѣ серебро доставляется съ заводовъ Поповой до Каркараловъ выюкомъ, а отсюда почтой на С.-Петербургскій Монетный Дворъ; свинецъ и мѣдь доставляются въ г. Павлодаръ; въ Зайсанскомъ уѣздѣ уголь употребляется въ гор. Зайсанѣ.

Соляное дѣло.

Добыча соли въ Семипалатинско-Семирѣченскомъ горномъ округѣ казною не производится, а ведется только арендаторами казенныхъ озеръ или участковъ этихъ озеръ. Соляныхъ самосадочныхъ озеръ, по свѣдѣнію соляного надзора (Смотрителя казенныхъ соляныхъ озеръ), находится въ Семипалатинской области 40, изъ которыхъ 17 расположены по правой и 23 по лѣвой сторонѣ рѣки Иртыша.

Изъ 17 соляныхъ озеръ правой стороны р. Иртыша состояли въ арендѣ у частныхъ лицъ три озера. Коряковское, Карасукское и Глубокое, а изъ 23 озеръ лѣвой стороны четыре озера: Большое-Калкаманское, Карабашское, Бишь-Тузъ и Темиръ-Тузъ. Изъ всѣхъ этихъ озеръ разрабатывались арендаторами только пять озеръ: Коряковское, Карабашское, Больш. Калкаманское, Бишь-Тузъ и Темиръ-Тузъ, остальные же два въ отчетномъ году не разрабатывались вслѣдствіе неудовлетворительной садки соли. Озера: Коряковское, Карасукское и Большое Калкаманское сдавались въ аренду за попудную плату, а остальные озера въ цѣломъ ихъ составѣ за годовую оброчную плату. Всѣ прочія озера, объявленные свободными для пользованія киргизъ, не разрабатывались.

Арендаторами 11 участковъ Коряковского, 1 участка Большого Калкаманскаго и на озерахъ Бишь-Тузскомъ, Темиръ-Тузскомъ и Карабашскомъ добыто въ отчетномъ году соли:

съ Коряковского озера	—	—	—	—	1221003 п.
« Большого Калкаманскаго озера	—	—	—	—	223100 „
« Карабашскаго озера	—	—	—	—	348050 „
« Бишь-Тузскаго «	—	—	—	—	86866 „
« Темиръ-Тузскаго «	—	—	—	—	39800 „
Всего —					1918819 п.

По сравненію съ 1902 годомъ добыча соли уменьшилась на 630773 п.

Въ отчетномъ году внесено въ разныя Казначейства: попудной платы за соль добытую:

на Коряковскомъ озерѣ	—	—	—	—	23504 р. 50 к.
« Большомъ Таволжанскомъ озерѣ	—	—	—	—	940 р. 45 к.
« Карасукскомъ озерѣ	—	—	—	—	3612 р. 50 к.
« Большомъ Калкаманскомъ озерѣ	—	—	—	—	2126 р. —

Оброчной подати за соль добытую:

на Карабашскомъ озерѣ	—	—	—	—	30600 р. —
« Глубокомъ «	—	—	—	—	200 р. 10 к.
« Бишь-Тузскомъ «	—	—	—	—	376 р. 50 к.
« Темиръ-Тузскомъ «	—	—	—	—	420 р. —

Крѣмъ того внесено 10% пени —

Всего 62162 р. 05 к.

Доходъ по соляной части увеличился противъ 1902 года на 29052 р. 23 к.

Сбытъ соли на мѣстѣ добычи былъ на озерахъ: Карасукскомъ, Карабашскомъ и Бишь-Тузскомъ по цѣнѣ 4—12 коп. за пудъ, а на прочихъ озерахъ соль на мѣстѣ добычи не продавалась. Цѣна соли съ послѣднихъ озеръ колебалась между 4—17 к. за пудъ. Въ теченіе отчетнаго года продано соли какъ на мѣстѣ добычи ея, такъ и ввѣ добычи 2402453 п. на 184519 р. 57 к., а именно:

съ Коряковского озера	—	1678862 п.	на	105694 р.	65 к.
« Б. Таволжанского озера	—	65185 п.	—	3259 р.	25 к.
« Карасукского	«	69850 п.	—	4888 р.	50 к.
« Б. Балкманского	«	144147 п.	—	8040 р.	81 к.
« Карабашского	«	354000 п.	—	58280 р.	—
« Бишъ-Тузскэго	«	53409 п.	—	2136 р.	36 к.
« М. Таволжанского	«	37000 п.	—	2220 р.	—
Всего		—	2402453 п.	—	184519 р. 57 к.

Мѣстомъ сбыта соли внѣ промысловъ служатъ, кромѣ Семипалатинской области, слѣдующіе пункты: г.г. Омскъ, Тюмень, Тобольскъ, Тара, Ачинскъ, Семи-рѣченская область, города Томской губерніи, а также частью тѣ пункты Сибири, гдѣ существуютъ рыбные промыслы.

Въ теченіе отчетнаго года во время разработки соляныхъ озеръ, съ 1 іюня по 1 ноября, рабочихъ, исключительно мужчинъ, было 1919 человекъ; женщины и дѣти если и находились при мужьяхъ, на работу не нанимались. Рабочими были преимущественно киргизы, которые приходили на озера со своими семьями, юртами и степнымъ хозяйствомъ. Средняя заработная плата, дававшаяся арендаторами соляныхъ озеръ, равнялась 6 р. за каждую тысячу пудовъ добытой и вывощенной изъ озеръ соли, которую рабочіе, въ счетъ той же платы, должны были складывать на берегу въ правильные призматической формы бугры, въ отдѣленія изъ плетня или же просто въ кучи. Помѣсячно рабочіе не нанимались. На всѣхъ разрабатывавшихся озерахъ заработная плата рабочихъ за добытую ими въ отчетномъ году соль выразилась приблизительно въ размѣрѣ 11—12 т. р. Поденная плата если и существовала, то исключительно возчикамъ соли на Черноярскую казенную пристань и въ городѣ Павлодарѣ, а затѣмъ на грузчикамъ соли на баржи. Таковая плата назначалась въ размѣрѣ: мужчинамъ 1 р., женщинамъ отъ 40 до 60 к. и подросткамъ отъ 25 до 30 к. въ день, причемъ при нагрузкѣ соли въ баржи подряжались обыкновенно на 1000 п. соли 10 человекъ рабочихъ и плата имъ производилась отъ подрядчиковъ, которые за 1000 пудовъ соли получали сами по 5—6 руб.

При озерахъ лѣтнихъ и зимнихъ помѣщеній для рабочихъ не имѣется: рабочіе, обыкновенно, помѣщаются въ своихъ юртахъ, для служащихъ же имѣются такъ называемыя каюты, сдѣланныя изъ досокъ, рѣже деревянные дома. Кромѣ этихъ помѣщеній для служащихъ существуютъ наемныя отъ арендаторовъ юрты и дерновые съ деревянными полами и потолками дома, очень прочно и удобно устроенные для жилья. Служащіе обыкновенно, по окончаніи ломки соли на одномъ изъ участковъ озера, переходятъ на другой участокъ, арендованный однимъ и тѣмъ же лицомъ. Жалованье служащіе получаютъ: довѣренный 40—50 руб., приказчики 20—30 руб. и караульные по 10 руб. Всѣ служащіе, кромѣ довѣренныхъ, были приглашаемы на время разработки озеръ.

Побѣговъ и беспорядковъ рабочихъ не было. Больницъ, аптекъ, медиковъ или фельдшеровъ, а также церквей и школъ при озерахъ нѣтъ.

Золотопромышленность.

О добычѣ золота въ 1903 г. можно судить на основаніи слѣдующей таблицы:

ПО УЪЗДАМЪ.	Число пріисковъ.		Промыто песковъ и рудъ.	Среднее содер- жаніе золота въ 100 пуд песку.		Добыто золота.				Болѣе прош- лаго (1902) года.				Менѣе прош- лаго (1902) года.				
	Не раз- работывав- шихся.	Разрабо- тывавших- ся.		Пудовъ.	Золот.	Дол.	П.	Ф.	З.	Д.	П.	Ф.	З.	Д.	П.	Ф.	З.	Д.
По Устькаменогорскому:																		
Золотыхъ пріисковъ	—	251	82	39.572.935	—	11,48	12	13	8	75								
« рудниковъ	—	13	5	224.275	14	61,82	8	22	10	81) — 7 60 93							
По Зайсанскому:																		
Золотыхъ пріисковъ	—	30	11	5.542.000	—	13,69	2	2	36	58								
« рудниковъ	—	2	1	74 500	8	37,2	1	25	8	72) — — — —				— 21 45 59			
По Каркаралинскому:																		
Золотыхъ рудниковъ	—	1	—	—	—	—	—	—	—	—								
По Семипалатинскому:																		
Золотыхъ рудниковъ	—	1	—	—	—	—	—	—	—	—								
В С Е Г О																		
	—	298	99	45.114.935	—	—	24	22	64	94					— 13 80 62			
				Рудъ 298.775	—	—												

Всѣхъ рабочихъ на пріискахъ и рудникахъ было 2804 челов. (контрактныхъ 2388 и не контрактныхъ 416), изъ нихъ мужчинъ 2334, женщинъ 43 и подростковъ 427. Кромѣ того, было золотничниковъ 2137 чел. и торфовщиковъ 230. За среднее число рабочихъ въ день, включая золотничниковъ и торфовщиковъ, можно принять 4600 человекъ.

Рабочіе нанимаются преимущественно изъ киргизъ мѣстныхъ волостей. Размѣръ заработной платы рабочимъ и мастеровымъ колеблется въ предѣлахъ отъ 2 руб. 10 коп. до 25 руб. въ мѣсяцъ и торфовщикамъ отъ 40 коп. (при хозяйскомъ инструментѣ) до 1 руб. (при своихъ лошадяхъ и инструментахъ) за куб. сажень. Пища рабочихъ и мастеровыхъ состояла изъ продуктовъ, указанных въ постановленіяхъ Присутствія по горнозаводскимъ дѣламъ при Томскомъ Горномъ Управленіи, утвержденныхъ журналомъ отъ 16 и 23 февраля 1896 г. Число рабочихъ часовъ въ день колеблется въ предѣлахъ отъ 6 до 11 часовъ. На пріискахъ отъ неизвѣстныхъ причинъ бѣжавшихъ рабочихъ насчитывалось до 84 человекъ. За разные проступки налагались, согласно 51—55 ст. Правиль о наймѣ рабочихъ на частные золотые и платиновые промыслы, штрафы, сумма взысканій которыхъ выразилась въ 12 руб. 50 коп.

Санитарное состояніе пріисковъ въ отчетномъ году никакимъ измѣненіямъ, сравнительно съ прошлыми годами, не подверглось. На всѣхъ пріискахъ было 8 больницъ на 2—4 кровати каждая и 15 пріемныхъ покоевъ на 1—4 кровати. Эти пріемные покои помѣщались въ деревянныхъ небольшихъ домикахъ или юртахъ. При больницахъ и пріемныхъ покояхъ имѣлись аптеки и аптечки съ необходимыми медикаментами; завѣдывали больницами и пріемными покоями фельдшера, которыхъ за операцию было на всѣхъ пріискахъ 22; дѣйствія фельдшеровъ провѣрялись участковыми врачами. Тѣ пріиски, которые не имѣли особо нанятаго фельдшера, пользовались услугами фельдшеровъ съ со-

сѣднихъ приисковъ, на разстояніи въ 10—30 верстъ. Заболѣваій было нѣсколько случаевъ, умершихъ — одинъ отъ разрыва сердца. Преобладающими болѣзнями являются ревматизмъ, головная и желудочная болѣзни и лихорадка.

Несчастныхъ случаевъ на золотыхъ приискахъ и рудникахъ было 11 съ 11 лицами, изъ которыхъ одно лицо умерло отъ ушиба лошадей, по неосторожности самого пострадавшаго.

Служащихъ на всѣхъ золотыхъ приискахъ и рудникахъ въ отчетномъ году числилось 334 чел.; жалованье, получаемое ими, колебалось отъ 6 р. до 125 р. въ мѣсяць. Пищевое довольствіе они получали отъ золотопромышленниковъ. Состояло оно въ мѣсяць изъ 2 п. 10 ф. — 3 п. 30 ф. пшеничнаго и ржаного печенаго хлѣба, 1—3 п. мяса, 5—10 ф. просяной крупы, 5 ф. сала топленого (бараньяго), 3—6 ф. масла, 3 ф. соли, $\frac{3}{8}$ —1 кирпича чаю и 1—3 ф. сахару.

Старательскія (золотничья) работы были на 73 приискахъ; на 30 приискахъ при хозяйственныхъ работахъ и на 35 приискахъ исключительно старательскія. Плата за золотникъ золота колебалась отъ 3 р. до 4 р. 08 коп.

(Faint, illegible text, likely bleed-through from the reverse side of the page.)

17	—	—	—	—	—
20	—	—	—	—	—
4	—	—	—	—	—
2	—	—	—	—	—
2	—	—	—	—	—

1907		1908		1909	
Число	Сумма	Число	Сумма	Число	Сумма
—	8	12	24	120	240
—	14	11	102	120	120
—	—	11	14	120	120
12	72	100	100	120	120
—	—	4	11	120	120
10	20	20	20	20	20

(Faint, illegible text, likely bleed-through from the reverse side of the page.)

Фабрично-заводская промышленность.

См. ведомость
о фабрикахъ
и заводахъ.

Фабрично-заводская промышленность въ Семипалатинской области развита очень слабо какъ въ количественномъ, такъ и въ качественномъ отношеніи. Судя по величинѣ производства и несложному устройству многихъ изъ существующихъ въ области заводовъ, ихъ, въ сущности, надо было бы отнести скорѣе къ разряду не заводовъ, а ремесленныхъ заведеній. Причины подобнаго слабого развитія названной промышленности заключаются отчасти въ недостатокъ въ краѣ большихъ капиталовъ, въ отсутствіи техническихъ знаній, главнымъ же образомъ въ малой населенности области, которая для крупнымъ предпріятій не могла бы дать надлежащаго рынка.

Всѣ фабрично-заводскія предпріятія въ Семипалатинской области можно разбить на три группы: 1) занятія обработкой животныхъ продуктовъ, 2) растительныхъ и 3) ископаемыхъ.

Обработкой животныхъ продуктовъ въ 1903 г. было занято 47 заводовъ. Стоимость выработанныхъ этими заводами предметовъ равнялась 396768 р., такъ что, въ среднемъ, производительность одного завода можетъ быть выражена въ суммѣ 8442 р.

Въ числѣ заводовъ указанной категоріи было:

салотопенныхъ и мыловаренныхъ	—	—	—	—	—	17
кожевенныхъ	—	—	—	—	—	20
маслобойныхъ	—	—	—	—	—	4
шерстомойныхъ	—	—	—	—	—	3
клееваренныхъ	—	—	—	—	—	3

О дѣятельности ихъ въ 1903 г. подробнѣе можно судить по слѣдующимъ даннымъ:

ЗАВОДЫ	На какую сумму выработано.	Ч И С Л О Р А Б О Ч И Х ъ .				
		Взрослыхъ.		Подростковъ.		
		м п.	ж п.	м п.	ж п.	
салотопенные и мыловаренные	57091	48	19	8	—	
кожевенные — — —	120143	103	14	14	—	
маслобойные — — —	12609	14	11	—	—	
шерстомойные — — —	Промыто шерсти на 204590	106	106	17	21	
клееваренные — — —	2335	11	4	—	—	
		396768	282	154	39	21

Большая часть заводовъ, обрабатывающихъ животные продукты, расположены въ городахъ(*) и ихъ окрестностяхъ:

(*) При указаніи мѣстонахожденія заводовъ и, далѣе, мельницъ пригородныя станицы включены въ число городовъ.

Мѣстонахожденіе заводовъ.	ЗАВОДЫ.					ВСЕГО.
	Салотопенные и мыловарен- ные.	Кожевенные.	Маслобойные.	Шерстомой- ные.	Клеварен- ные.	
Г. Семипалатинскъ — — —	9	3	—	2	3	17
Устькаменогорскъ — — —	3	5	—	—	—	8
Павлодаръ — — —	4	2	1	—	—	7
Зайсанъ — — —	—	3	—	1	—	4
Баркаралинскъ — — —	1	1	—	—	—	2
Уѣздъ Павлодарскій — — —	—	3	—	—	—	3
Устькаменогорскій — — —	—	3	3	—	—	6
	17	20	4	3	3	47

Къ заводамъ, обрабатывающимъ ископаемые продукты, относятся серебряно-свинцово-мѣдноплавильные, о дѣятельности которыхъ сказано выше въ главѣ о горномъ дѣлѣ, и 26 кирпичныхъ.

Производительность кирпичныхъ заводовъ въ 1903 г. была такая:

Мѣстонахожденіе заводовъ.	Число заво- дovъ.	Сумма произ- водства въ р.	Число рабочихъ.			
			Взрослыхъ.		Подростковъ.	
			м. п.	ж. п.	м. п.	ж. п.
Г. Семипалатинскъ — — —	19	12440	46	21	13	—
Павлодаръ — — —	2	7600	9	3	7	—
Устькаменогорскъ — — —	4	2800	13	2	5	—
Уѣздъ Семипалатинскій — — —	1	160	2	—	—	—
	26	23000	70	26	25	—

Среди заводовъ, обрабатывающихъ растительные продукты, первое мѣсто занимаютъ существующіе въ окрестностяхъ г. Семипалатинска винокуренный, два пивомедоваренныхъ и два пивоваренныхъ завода и въ г. Павлодарѣ одинъ пивоваренный заводъ.

По свѣдѣніямъ акцизнаго надзора, на винокуренномъ заводѣ въ 1903 г. было выкурено 4832869 град. спирта и на ректификаціонномъ отдѣленіи этого завода отректиковано безводнаго спирта изъ выкуренаго въ 1902—1903 гг. 4972888 град. и изъ отгоновъ, полученныхъ при очисткѣ вина въ Змѣиногорскомъ казенномъ винномъ складѣ,—257237 град. Изъ общаго количества спирта вывезено въ послѣдній складъ 3513451 град. и въ Семирѣченскую область 147915 град.

На пивоваренныхъ и пивомедоваренныхъ заводахъ было выварено пива 73625 ведеръ и меду 200 ведеръ.

Акцизному надзору въ Семипалатинской области подвѣдомственны 3 казенныхъ запасныхъ винныхъ магазина (въ Семипалатинскѣ, Устькаменогорскѣ и Павлодарѣ), 29 казенныхъ винныхъ лавокъ, буфетовъ при клубахъ 5, трактировъ 4, ренсковыхъ погребовъ съ продажей казеннаго вина 1, безъ такой продажи 10, оптовыхъ складовъ пива 1, погребовъ русскихъ виноградныхъ винъ 1 и пивныхъ лавокъ 29.

Въ Семипалатинскій и Устькаменогорскій казенные магазины вино поступаетъ

изъ Змѣиногорскаго склада (въ Томской губ.), въ Павлодарскій—изъ Омскаго. Въ 1903 г. въ эти магазины поступило вина 76854.1 ведра; отпущено въ казенныя лавки и проч. 57061.3.

За спиртъ, вывезенный въ Семпрѣченскую область и Змѣиногорскій складъ, начислено акциза 402750 р. 26 к., съ пива получено акциза 16662 р. 35 к. и меда 10 руб.

Рабочихъ было:	Взрослыхъ		Подростковъ
	м. п.	ж. п.	м. п.
на винокуренномъ заводѣ	—	46	1
« пивоваренныхъ и пивомедоваренныхъ	60	4	5

Изъ остальныхъ заводовъ той же категоріи въ г. Семипалатинскѣ есть 1 дрожжевой, на которомъ въ 1903 г. было выдѣлано прессованныхъ дрожжей 223 п. 11³/₄ ф. при 2 рабочихъ м. п. Акциза за дрожжи поступило 927 р. 50 к.

Изъ мельницъ первое мѣсто занимаютъ три паровыхъ мельницы въ г. Семипалатинскѣ. На этихъ мельницахъ было изготовлено крупчатки 766515 пуд. (болѣе чѣмъ въ 1902 г. на 504315 п.) и отрубей 34525 п., всего на 692320 р. Кроме того въ поселкѣ Бѣлокаменскомъ Семипалатинскаго уѣзда есть раструсочная паровая мельница, на которой въ 1903 г. было обработано хлѣбныхъ продуктовъ 9000 пуд. при 2 рабочихъ м. п. На крупчатныхъ мельницахъ рабочихъ было 104 взрослыхъ и 15 подростковъ м. п.

О числѣ остальныхъ (непаровыхъ) мельницъ въ области можно судить на основаніи слѣдующихъ данныхъ:

Мѣстонахожденіе мельницъ.		Число мельницъ.									
		Вѣтряныхъ			Родяныхъ			Конныхъ			
		Объ 1 поставѣ.	0 2 поставкахъ.	0 3 и болѣе постав.	Объ 1 поставѣ.	0 2 поставкахъ.	0 3 и болѣе постав.	Объ 1 поставѣ.	0 2 поставкахъ.	0 3 и болѣе постав.	
У русскихъ и проч., кромѣ киргизъ.	Въ г. Семипалатинскѣ	—	—	—	1	—	3	8	—	—	—
	Семипалатинск. уѣздѣ	—	—	144	4	—	26	8	—	5	—
	Въ г. Павлодарѣ	—	—	45	20	10	—	—	—	10	—
	Павлодарскомъ уѣздѣ	—	—	119	3	2	6	—	—	14	—
	Въ г. Устькаменогорскѣ	—	—	—	—	—	—	2	—	—	—
	Устькаменогорскомъ уѣздѣ	—	—	—	—	—	108	11	6	1	—
	Въ г. Каркаралинскѣ	—	—	1	1	—	—	—	—	1	—
	Каркаралинск. уѣздѣ	—	—	—	1	—	—	2	—	—	—
	Въ г. Зайсанѣ	—	—	—	—	—	5	1	—	—	—
	Зайсанскомъ уѣздѣ	—	—	—	—	—	24	2	—	1	—
Въ г. Кокпектахъ	—	—	—	—	—	24	2	—	—	—	
	Итого	—	—	309	30	12	196	36	6	32	—
У киргизъ.	Въ Семипалатинскомъ уѣздѣ	—	—	20	—	—	—	—	—	6	—
	« Павлодарскомъ »	—	—	3	—	—	4	—	—	17	—
	« Устькаменогорскомъ »	—	—	—	—	—	8	2	—	—	—
	« Каркаралинскомъ »	—	—	5	—	—	—	—	—	2	—
	« Зайсанскомъ »	—	—	—	—	—	27	—	—	—	—
	Итого	—	—	28	—	—	39	2	—	25	—
	ВСЕГО	—	—	337	30	12	235	38	6	57	—

Мелкая промышленность.

Избытки продуктов кочевого скотоводства, частью въ сыромъ, частью въ обработанномъ видѣ (войлокъ, армячина и проч.) составляютъ предметъ торговли киргизъ на рынкахъ и ярмаркахъ осѣдлыхъ поселеній.

Къ сожалѣнiю, ни о техникѣ, ни о размѣрахъ *кустарнаго производства* киргизъ Статистическiй Комитетъ не имѣетъ никакихъ данныхъ.

Кустарное производство у осѣдлаго населенiя развито крайне слабо, что объясняется, отчасти, самымъ составомъ этой группы населенiя.

Кустарное производство въ области имѣетъ характеръ домашняго производства. Напр., у киргизъ обработка продуктовъ скотоводства имѣетъ, главной цѣлью, удовлетворенiе домашнихъ нуждъ производителей, на рынокъ же поступаютъ лишь избытки производства

Изъ видовъ *ремесленнаго производства* въ степи выдѣляется кузнечное (почти всегда связанное съ серебрянымъ) и ширное ремесла, затѣмъ выдѣлка сѣделъ и приготовленiе деревянныхъ частей юрты.

Ремесленная промышленность среди осѣдлаго населенiя, какъ въ количественномъ, такъ и въ качественномъ отношенiи стоитъ еще на первыхъ ступеняхъ развитiя.

Извознымъ промысломъ занимаются какъ осѣдлое населенiе области, такъ и киргизы, главнымъ образомъ изъ числа живущихъ въ городахъ и на казачьихъ земляхъ.

Такъ наз. *отхожіе промыслы* развиты преимущественно среди киргизъ.

Они составляютъ главный контингентъ рабочихъ какъ сельскихъ, такъ и на горныхъ заводахъ, соляныхъ промыслахъ, припскахъ и проч.

Объ *извозномъ промыслѣ* имѣются слѣдующія свѣдѣнiя за 1903 годъ.

Въ уѣздахъ со включенiемъ городовъ.	У русскихъ и проч., кромѣ киргизъ.		У киргизъ.		В С Е Г О.	
	Число семей, занимающихся и воз мѣ.	Заработокъ въ рубляхъ.	Число семей, занимающихся извозомъ.	Заработокъ въ рубляхъ.	Число семей, занимающихся извозомъ.	Заработокъ въ рубляхъ.
Семипалатинскомъ — —	331	11577	816	35644	1147	47221
Павлодарскомъ — —	268	28814	366	24912	634	53726

Устьбаменогорскомъ	—	148	6265	86	1867	234	8132
Зайсанскомъ	—	171	8030	115	2128	286	10158
Каркаралинскомъ	—	17	6000	105	7828	122	13828
Итого	—	935	60686	1488	72379	2423	133065

Въ среднемъ, заработокъ семьи доходить: у русскихъ до 65 руб., у киргизъ 55 руб. въ годъ.

Виды работъ		Число рабочихъ		Средняя заработная плата въ руб.		Общая сумма заработка въ руб.	
Сезонная	Всего	Сезонная	Всего	Сезонная	Всего	Сезонная	Всего
42221	1417	816	28644	1417	521	11677	816
23728	634	28814	34172	634	308	28814	34172

Т о р г о в л я .

Торговая дѣятельность русскихъ въ мѣстностяхъ, входящихъ нынѣ въ составъ Семипалатинской области, возникла за долго до присоединенія ихъ къ Россіи. Такъ, еще въ XVI ст. русскіе караваны ходили вверхъ по Иртышу, а «бухарскіе» направлялись въ Европейскую Россію и Сибирь черезъ киргизскія и калмыцкія кочевья. Параллельно съ поступательнымъ движеніемъ русскихъ вглубь Степного края и замиреніемъ киргизъ торговли сношенія какъ съ послѣдними, такъ и черезъ ихъ кочевья съ Средней Азіей и Китаемъ все болѣе увеличивались, причемъ Русское Правительство принимало цѣлый рядъ мѣръ къ упроченію и облегченію такихъ сношеній. Напр., въ 1764 г. были ассигнованы особыя суммы для пріема и угощенія богатыхъ и вліятельныхъ инородцевъ, пріѣзжавшихъ на русскую границу, посредствомъ чего предполагалось пріохотить ихъ къ посѣщенію русскихъ поселеній, а по Горькой и Оренбургской ливіямъ были даже устроены въ 1783 г. мечети и караванъ-сарай для инородческихъ торговцевъ. Купеческіе караваны брались подъ особую защиту, для чего съ ними посылались казачьи конвои и т. п. Для облегченія же мѣстной торговли неоднократно отмѣнялись разныя пошлины: напр., въ 1831 г. съ киргизскихъ кожъ и сала, въ 1835 г. съ вывозимаго въ степь хлѣба, земледѣльческихъ и другихъ издѣлій изъ желѣза. Въ 1845 г. послѣдовало разрѣшеніе купцамъ завозить мѣновую торговлю въ самой киргизской степи. Наконецъ, въ 1868 г., съ изданіемъ Степного Положенія, всякія пошлины были уничтожены и торговля съ киргизами стала производиться на общихъ основаніяхъ.

Въ настоящее время торговля въ Семипалатинской области, въ общемъ, имѣетъ характеръ обмѣна мѣстнаго сырья на фабрично-заводскія произведенія Европейской Россіи. Ежегодно изъ области вывозятся очень значительныя количества какъ скота, такъ и разныхъ продуктовъ киргизскаго скотоводческаго хозяйства: волоса не въ дѣлѣ, невыдѣланныхъ кожъ, шерсти всякаго рода, овчины, масла, сала и т. п. Очень важную статью торговли составляетъ соль. Затѣмъ, можно упомянуть о рыбѣ, подсолнечномъ сѣмени, медѣ, арбузахъ и дыняхъ, а также о каменномъ углѣ, неистощимыя количества котораго въ области только еще начинаютъ эксплуатироваться. Наконецъ, прилегающая къ г. Семипалатинску Бельгагачская степь и другія мѣстности Кабинета Его Величества даютъ громадныя количества хлѣба, который и служитъ также предметомъ торговли.

Къ сожалѣнію, Статистическій Комитетъ располагаетъ вполнѣ точными данными только о торговлѣ солью и продуктами горнозаводской промышленности^(*); объ остальной торговлѣ или вовсе нѣтъ свѣдѣній, или послѣднія имѣютъ лишь приблизительную вѣроятность.

Главными пунктами хлѣбной торговли въ Семипалатинской области служатъ г.г. Семипалатинскъ и Павлодаръ. Хлѣбъ мѣстными торговцами скупается въ теченіи осени и зимы, главнымъ образомъ, въ примыкающихъ къ области селеніяхъ Томской губерніи и у лицъ, арендующихъ участки земли на Бельгагачской степи. Съ открытіемъ навигаціи, скупленный за зиму хлѣбъ на буксирныхъ пароходахъ отправляется внизъ по Иртышу, въ Омскъ или Тюмень, для дальнѣйшаго слѣдованія въ Европейскую Россію и даже за границу. По свѣдѣніямъ, собраннымъ въ 1900 г. мѣстной полиціей, такого хлѣба къ открытію навигаціи обыкновенно скопляется: въ г. Семипалатинскѣ до 380 т. пуд. пшеницы

(*) См. выше главу о горномъ и соляномъ дѣлѣ.

въ зернѣ и около 500 т. пуд. пшеничной муки и въ г. Павлодарѣ 120—200 т. пуд. пшеницы въ зернѣ. Пшеничная мука для вывоза скапливается на трехъ обширныхъ паровыхъ мельницахъ въ г. Семипалатинскѣ Красильникова, Плещеева и Мусина. Торговля другими хлѣбами, кромѣ пшеницы въ зернѣ и мукѣ, въ Семипалатинскѣ и Павлодарѣ имѣетъ самые незначительные размѣры и направлена, главнымъ образомъ, на удовлетвореніе мѣстныхъ потребностей. Овса зиму въ Семипалатинскѣ обыкновенно скапливается до 30 т. пуд. и въ Павлодарѣ около 20. Всѣ эти количества хлѣба, особенно пшеницы, запродаются, обыкновенно, задолго до открытія навигаціи. Какъ наиболѣе крупныя хлѣбныя торговцы въ Семипалатинскѣ могутъ быть названы: Красильниковъ, Плещеевъ, Мусинъ, Хабаровъ, Бр. Злоказовы и др.

Въ остальныхъ городахъ области хлѣбная торговля имѣетъ почти исключительно мѣстный характеръ и въ нихъ запасовъ хлѣба, кромѣ развѣ Устькамногорска, не дѣлается. Въ послѣднемъ городѣ зимою можно приобрести: пшеничной муки около 40—60 т. пуд., ржаной 25 т. и просяной крупы 6—10 т. пуд.; весной не болѣе 25 т. пуд. пшеничной муки, 4 т. ржаной и около 1 т. просяной крупы.

Въ городахъ хлѣбная торговля имѣетъ небольшіе размѣры и происходитъ, главнымъ образомъ, во время ярмарокъ, когда въ селеніяхъ и появляются болѣе или менѣе значительныя количества хлѣба, преимущественно пшеницы

По способу, какимъ производится въ области внутренняя торговля, ее можно разбить на три типа: мѣновую, ярмарочную и постоянную.

Мѣновая торговля находится въ рукахъ торговцевъ, разъѣзжающихъ по степи съ небольшими запасами разныхъ товаровъ, необходимыхъ въ киргизскомъ обиходѣ; въ обмѣнъ на эти товары торговцы берутъ какъ скотъ, такъ и продукты киргизскаго скотоводческаго хозяйства: сало, шерсть, кожи и проч. Все это продается затѣмъ въ городахъ, главнымъ образомъ, перекупщикамъ, которые въ свою очередь сбываютъ купленное на русскихъ и даже заграничныхъ рынкахъ. Мѣновая торговля очень выгодна, потому что въ степи конкуренція совершенно отсутствуетъ и торговцы назначаютъ на свои товары высокую цѣну, которая еще болѣе увеличивается вслѣдствіе низкой оцѣнки идущихъ въ обмѣнъ киргизскихъ предметовъ. Въ такой торговлѣ единицей обмѣна часто служитъ баранъ.

См. вѣдомость
о ярмаркахъ.

Второй типъ торговли—ярмарочный—вызывается, главнымъ образомъ, незначительнымъ числомъ въ области торговыхъ пунктовъ, недостаткомъ усовершенствованныхъ путей сообщенія и, наконецъ, кочевымъ образомъ жизни наибольшей части населенія области.

Въ 1903 г. на всѣхъ двадцати восьми ярмаркахъ въ Семипалатинской области было продано разнаго рода товаровъ на 3710397 р., менѣе чѣмъ въ 1902 г. на 656819 руб.

Предметами торговли на ярмаркахъ служили:

	Продано на сумму руб.	Въ 0/0
Чай, сахаръ, фаянсовая и глиняная посуда, мануфактурный, бакалейный, мелочной и ножевой товары	1167675	34.9
Желѣзо, чугуны и мѣды въ издѣліяхъ и не въ дѣлѣ	50558	
Выдѣланныя кожи	77100	3.2
Мука и зерно всякаго рода	119049	
Азіатскіе товары	63640	1.7
Крестьянскія произведенія	1789	0.1
Масло и сало	58225	21.3
Невыдѣланныя кожи	309846	
Кошма и армячина	44898	0.9
Волось и козій пухъ	76628	
Верблюжья и овечья шерсть	141085	37.9
Овчина и мерлушка, пушные товары	158900	
Прочіе товары	34401	37.9
Скотъ: верблюды (53 гол.)	2105	
лошади (2217 гол.)	58478	
крупный рогатый скотъ (22337 гол.)	626551	
мелкій скотъ (212549 гол.)	719469	
В с е г о	3710397	100

Какъ видно изъ этихъ данныхъ, 34.9% всей вырученной на ярмаркахъ суммы приходится на долю фабричныхъ и заводскихъ произведеній, 21.3% на долю разныхъ продуктовъ скотоводческаго хозяйства, 37.9% на скотъ, 3.2% муку и зерно, 1.7% азіатскіе товары, около 0.1% крестьянскія произведенія и 0.9% на прочіе товары (рыбу, битую дичь и т. п.).

По размѣрамъ торговыхъ оборотовъ, первое мѣсто занимаетъ Ботовская ярмарка при пикетѣ Куянды Каркаралинско-Павлодарскаго почтоваго тракта. Въ отчетномъ году на этой ярмаркѣ было продано разнаго рода товаровъ на 2210479 р., въ томъ числѣ скота на 754312 руб.

Слѣдующее, по величинѣ оборотовъ, мѣсто занимали въ отчетномъ году ярмарки: Чарская весенняя въ Дельбегетейской волости Семипалатинскаго уѣзда (477948 р.), Покровская въ ст. Байнъ-Аульской Павлодарскаго уѣзда (193435 р.), Екатерининская въ ст. Семіарской Семипалатинскаго уѣзда (141630 р.), Чарская осенняя (138058 р.), Никольская въ ст. Алтайской Устькаменогорскаго уѣзда (134408 р.) и Иоанно-Златоустовская въ ст. Песчанкой Павлодарскаго уѣзда (122085 р.). На прочихъ ярмаркахъ торговые обороты колебались между 4128—56762 руб.

Главными пунктами, гдѣ продается скотъ, служатъ, кромѣ Ботовской, двѣ Чарскія ярмарки. На послѣднихъ ярмаркахъ скота было продано въ 1903 г. на 557527 р., а на всѣхъ трехъ на 1311839 р., что составитъ 93.3% всей суммы, вырученной на всѣхъ ярмаркахъ области отъ продажи скота.

Постоянная (осѣдлая) торговля сосредоточена, главнымъ образомъ, въ гордадахъ, которые являются какъ бы складочными пунктами фабрично-заводскихъ произведеній для кочевого населенія.

Семипалатинская область на югѣ примыкаетъ къ западнымъ провинціямъ Китая, съ которыми русскіе издавна завели торговые сношенія. Въ настоящее время торговля эта производится черезъ Зайсанскую таможеню и переходные пункты Алкабекскій и Катонъ-Карагайскій.

Въ отчетномъ году черезъ названную таможеню и переходные пункты было вывезено разныхъ товаровъ въ Китай на 560792 р. 90 к. и привезено изъ Китая на 445205 р. 25 к.

Главныя статьи вывоза и привоза были слѣдующія:

В Ы В О З Ъ.

Бумажныя ткани съ преміей на	—	—	—	357811 р. 95 к.	} 424891—95
« « безъ преміи	—	—	—	67080	
Рога марала и сайги	—	—	—	57650	
Выдѣланныя кожи, юфть, сафьянъ	—	—	—	41045	
Скотъ (гл. обр., верблюды)	—	—	—	7705	
Металлическія издѣлія	—	—	—	4083	50
Хлѣбъ (пшеница въ мукѣ и зернѣ, просо и проч.)	—	—	—	3782	40
Желѣзо сортовое и олово	—	—	—	3533	
Сукно	—	—	—	3223	
Галантерейный, фармацевтическій, москательный и ножевой товары	—	—	—	2008	30
Ташкентскія шелковыя ткани	—	—	—	1931	50
Табакъ	—	—	—	1708	50
Деревянныя издѣлія	—	—	—	1427	09
Шкуры выдры и лисицы	—	—	—	1157	
Сѣдельно-шорныя издѣлія	—	—	—	957	
Мѣха лисьи	—	—	—	899	
Мишурныя издѣлія	—	—	—	794	50
Чай	—	—	—	529	40
Сахаръ и конфекты	—	—	—	455	
Войлокъ	—	—	—	400	
Шерстянныя издѣлія (ковры)	—	—	—	349	
Стекло, стеклянныя и фарфоровыя издѣлія	—	—	—	333	10
Готовое платье и одежда	—	—	—	256	
Шелковая и бумажная пряжа	—	—	—	103	
Прочіе товары	—	—	—	1570	66

560792 р. 90 к.

П Р И В О З Ъ.

Скотъ — — — — — — —	189187	р.
Невыдѣланныя кожи — — — — —	100889	
Войлокъ — — — — —	69516	
Выдѣланныя кожи — — — — —	23641	
Шерсть верблюжья и баранья — — — — —	23619	20
Шкуры (бѣлки, зайца, лисицы, соболя, выдры, бобра, сурка, волка, медвѣдя и проч.) — — — — —	13837	60
Рыба свѣжая — — — — —	5429	
Хлѣбъ (пшеница въ зернѣ и мукѣ, просо, овесъ и проч.) — — — — —	3198	
Пуша некрашенная — — — — —	2501	
Конскіе хвосты и гривы — — — — —	2360	
Чай (преимущественно кирпичный) — — — — —	2349	36
Фрукты, орѣхи, овощи и т. п. — — — — —	1550	30
Соль — — — — —	1371	50
Бумажныя ткани — — — — —	1033	45
Шерстяныя издѣлія — — — — —	893	
Деревянныя издѣлія — — — — —	788	
Битая дичь — — — — —	628	
Мѣха лисьи — — — — —	340	
Шелковыя ткани — — — — —	305	
Дрова, жерди, береста и т. п. — — — — —	277	
Вата — — — — —	180	
Мыло — — — — —	178	
Кишки — — — — —	154	
Табакъ — — — — —	112	
Прочіе товары — — — — —	867	84

445205 р. 25 к.

Такимъ образомъ, 75^o/о всего вывоза составляютъ бумажныя ткани, 10.3^o/о — рога марала и сайги, 7.3^o/о — выдѣланныя кожи, юфть и сафьянъ и 6.6^o/о остальные товары, т. е. главнымъ предметомъ вывоза служатъ издѣлія фабрично-заводской промышленности. Наоборотъ, главнымъ предметомъ привоза является скотъ и сырье, а именно 42.5^o/о всего привоза, по цѣнности, составляетъ скотъ, 22.7^o/о невыдѣланныя кожи, 20.0^o/о — войлокъ и шерсть и 13.0^o/о остальные товары.

Фабрично-заводская промышленность въ Семипалатинской области развита очень слабо, почему большая часть товаровъ, отпускаемыхъ въ Китай, привозится изъ Европейской Россіи. Такимъ образомъ, въ этой торговлѣ обмѣнъ идетъ, въ сущности, между Европейской Россіей и Китаемъ, семипалатинскіе же торговцы являются лишь посредниками въ этомъ обмѣнѣ.

Нѣкоторое представленіе о размѣрахъ торговли и промышленности въ Семипалатинской области могутъ дать слѣдующія свѣдѣнія Омской Казенной Палаты за 1903 г. о выдачѣ промысловыхъ свидѣтельствъ и билетовъ и о поступленіи промысловаго налога (*).

Выдано сословныхъ *купеческихъ свидѣтельствъ* 1-й гильдіи 5, 2 й—112. Поступило за нихъ 2470 руб.

Выдано свидѣтельствъ для *торговыхъ предпріятій*:

	Число свидѣтельствъ.				Сумма основного налога въ рубляхъ.	Число без- платныхъ промысло- выхъ би- летовъ на складоч- ныя помѣ- щенія.
	На торговые пред- пріятія.		На складочныя къ нимъ помѣщенія.			
	Годовыхъ.	Полугодов.	Годовыхъ.	Полугодов.		
1-го разряда . . .	12	—	4	1	6060	38
2-го « . . .	424	37	12	—	24931.50	463
3-го « . . .	667	101	3	—	8030	79
4-го « . . .	685	178	—	—	11588	—
5-го « . . .	400	157	—	—		
Итого . . .	2188	473	19	1	50609.50	580

(*) По размѣру обложенія г. Семипалатинскъ отнесенъ къ III классу мѣстностей вся остальная область къ IV классу.

Выдано свидетельствъ для *промышленныхъ предприятий*:

	Число свидетельствъ.		Сумма основного налога.	
	Годовыхъ.	Полугодов.	Руб.	К.
Для золоторыбныхъ предприятий.	338	—	12297	50
2-го разряда	—	—		
3-го «	2	—		
4-го «	3	4	1408	—
5-го «	12	5		
6-го «	16	11		
7-го «	74	35	1277	50
8-го «	128	14		
На паровыя суда	2	—	161	35
Итого	575	69	15144	35

Безплатныхъ промысловыхъ билетовъ выдано 42, въ томъ числѣ на подряды и поставки 3, оставшимъ нижнимъ чинамъ и семействамъ церковно служителей 24 и на складочныя помѣщенія 15.

Выдано свидетельствъ для *личныхъ промысловыхъ занятій*:

	Число свидетельствъ.		Сумма основного налога.	
	Годовыхъ.	Полугодов.	Руб.	К.
Свидѣтельствъ для агентовъ и торговыхъ посредниковъ	25	3	265	—
« приказчиковъ 1-го класса.	419	73	5327	—
« « 2-го «	548	38	2499	—
Итого	992	114	8091	—

Выдано *ярмарочныхъ* свидетельствъ:

	Число сви- дѣтельствъ.	Сумма сбора въ р.
Для оптовой торговли	9	2833
« розничной «	209	

Кромѣ того поступило:

Основного промысловаго налога безъ выборки промысловыхъ
свидѣтельствъ — — — — — 101 р. 68 к.
Прибавочныхъ сборовъ въ казну — — — — — 18095 р. 21 к.
Штрафовъ и взысканій по нарушеніямъ основнаго промысло-
ваго налога — — — — — 2363 р. 44 к.
Всего поступило 99708 р. 18 к. Сумма эта по мѣстностямъ распределяется
такъ:

Районы.	За гильдейскія свидѣ- тельства.		Св-ва для торго- выхъ предпріятій.		Св-ва для промы- ленныхъ предпріятій.		Св-ва для личныхъ промысловыхъ занятій.		Армярочныя свидѣ- тельства.		Основного промысло- вого налога безъ вы- борки св-ва.		Прибавоч- ныхъ со- ровъ.		Штрафовъ и взыска- ній.		Всего.		
	Руб.	К.	Руб.	К.	Руб.	К.	Руб.	К.	Руб.	К.	Руб.	К.	Руб.	К.	Руб.	К.	Руб.	К.	Въ % /о
г. Семипалатинскъ .	900	—	17780	50	1778	—	3169	—	—	—	83	68	6603	41	90	02	36404	61	30.5
Семипалатинскій у.	—	—	9025	—	934	85	837	—	645	—	12	—	2546	23	868	22	14868	30	14.9
Устькаменогорскій «	500	—	6934	—	10249	50	1211	—	20	—	6	—	3135	17	743	28	22798	95	22.9
Зайсанскій «	400	—	6562	—	1205	50	1055	—	—	—	—	—	1999	—	87	08	11308	58	11.4
Павлодарскій «	570	—	7616	—	499	—	1216	—	—	—	—	—	2665	60	159	24	12725	84	12.7
Каркаралинскій «	100	—	2692	—	477	50	603	—	2168	—	—	—	1145	80	415	60	7601	90	7.6
Всего .	2470	—	50609	50	15144	35	8091	—	2833	—	101	68	18095	21	2363	44	99708	18	100

По промышленному обложенію къ началу 1903 г. числилось *долговъ и недоимокъ* 749 р. 40 к., вновь причислено въ 1903 г. 3615 р. 68 к., исключено 215 р. 82 к., поступило въ погашеніе 2977 р. 11 к. и осталось къ концу 1903 г. 1172 р. 15 к.

Въ казначействахъ Семипалатинской области было продано въ 1903 г. разнаго рода *питейныхъ и табачныхъ документовъ* на 5603 р., въ томъ числѣ:

	Число документовъ.	На сумму.
Патентовъ на винокурные заводы	—	1 — 540 р.
« пивомедоваренные «	—	9 — 180 р.
« продажу питей (разныхъ цѣвъ)	—	90 — 1527 р. 50 к.
« приготовленіе хлѣбныхъ прессов. дрож.	—	1 — 10 р.
Раскурочныхъ марокъ (разныхъ цѣвъ)	—	73 — 390 р.
Патентовъ на продажу табачныхъ издѣлій (р. ц.)	294	— 1753 р.
Свидѣтельствъ на торговлю табакомъ (р. ц.)	—	122 — 1202 р. 50 к.

К р е д и т ь.

Въ г. Семипалатинскѣ существуетъ *Отдѣленіе Государственнаго Банка*, объ оборотахъ котораго въ 1903 г. можно судить на основаніи слѣдующихъ данныхъ:

	Состояніе сче- товъ къ 1 Января 1903 г.	Дебетъ.	Кредитъ.	Состояніе сче- товъ къ 1 Января 1904 г.
Въ тысячахъ рублей.				
А к т и в ь.				
Касса — — —	417	8593	8300	710
Ученные векселя — — —	459	1610	1541	528
Спеціальныя текущіе счета, обезпеченныя % бумагами — — —	46	379	357	68
Суды подъ залогъ % бумагъ — — —	24	31	25	30
Процентн. бумаги, принадлежащ. Банку — — —	127	421	400	148
Прочіе активы — — —	—	1118	1117	1
	1073	12152	11740	1485
П а с с и в ь.				
Вклады — — —	95	Кредитъ	Дебетъ.	
Текущіе счета — — —	181	25	37	83
Счетъ съ Банкомъ — — —	560	5638	5730	89
Счетъ съ Казначействомъ — — —	130	8794	8271	1083
Прочіе пассивы — — —	107	1308	1279	159
	1073	3348	3384	71
	1073	19113	18701	1485
По активу — — —		11740	12152	
		30853	30853	

Процентныхъ бумагъ, принятыхъ на храненіе, состояло:

къ 1 января 1903 года	—	—	—	1393
Въ 1903 году принято	—	—	—	361
" " " выдано	—	—	—	556
Къ 1 января 1904 года остается	—	—	—	1198

Въ октябрѣ 1898 года въ Семипалатинскѣ открыло дѣйствія Отдѣленіе Сибирскаго Торговаго Банка.

Сберегательныхъ кассъ въ 1903 г. въ области было, кромѣ существующей при Отдѣленіи Государственнаго Банка, одиннадцать почтово телеграфныхъ и пять при казначействахъ.

IV. Подати и повинности.

Сборы окладные.

Данные о поступлении окладных сборов сгруппированы в ведомости, приложенной в концѣ текста.

Сборы акцизные.

Со второй половины отчетнаго года в Семипалатинской области введена казенная продажа питей. Свѣдѣнія о заведеніяхъ для выдѣлки и продажи крѣпкихъ напитковъ и другихъ издѣлій, обложенныхъ акцизомъ, а также о суммѣ акцизныхъ сборовъ помѣщены в главѣ о промышленности.

Сборы промысловые.

Данные о поступлении *промыслового налога* сгруппированы в главѣ о торговлѣ.

Лѣсного дохода отъ выдачи лѣсорубныхъ билетовъ поступило 51766 р. (*)

Сборы на частныя областныя повинности.

На отправленіе земскихъ повинностей (содержаніе волостного и сельскаго правленія, земской гоньбы, училищъ и проч) в 1903 году было израсходовано:

ВЪ УЪЗДАХЪ.	Казаками.	Крестьянами.	Киргизами.
Семипалатинскомъ — —	27862 -- 83	3637—58	24583 83
Павлодарскомъ — —	44853 — 96 ¹ / ₄	—	21196—
Устькаменогорскомъ — —	22900 - 96 ³ / ₄	9819 -- 91 ¹ / ₂	22283—56
Зайсанскомъ — — —	4703 — 34 ¹ / ₂	—	25026—50
Каркаралинскомъ — —	4242 — 71	—	25494—
Итого --	104563 81 ¹ / ₂	13457—49 ¹ / ₂	118583—89

(*) На содержаніи лѣсного надзора в Семипалатинской области в 1903 году израсходовано 20968 р. 56 к.

Отправление воинской повинности.

По отбыванію воинской повинности казацье население области, составляющее (вмѣстѣ съ Бійской линіей) 3-й военный отдѣлъ Сибирскаго казацьяго войска, пополняетъ ряды 3-го коннаго полка этого войска. Въ 1903 г. изъ станицъ 3-го отдѣла, расположенныхъ въ Семипалатинской области, было командировано на службу 187 строевыхъ казаковъ.

Прочими сословіями воинская повинность отправлялась по установленному порядку.

Въ отчетномъ году призывъ начался 15-го октябрю и кончился 30 декабря.

Вынутію жребія подлежало 568 человекъ, по росписанію и разверсткѣ назначено къ поступленію на службу 167 человекъ.

Изъ числа молодыхъ людей, которые по вынутымъ жребіямъ подлежали осмотру и приему на службу, не явилось въ призывные участки 47 человекъ.

Принято новобранцевъ 166 человекъ(*).

Въ числѣ принятыхъ по жребію было:

годныхъ къ строевой службѣ	—	—	—	—	162
« « не строевой «	—	—	—	—	4
имѣющихъ право на сокращенные сроки службы по 2 и 3 п. 64 ст. Уст.	—	—	—	—	16
не имѣющихъ « « « « «	—	—	—	—	150
грамотныхъ	—	—	—	—	92
не грамотныхъ	—	—	—	—	74
женатыхъ	—	—	—	—	71

По вѣроисповѣданіямъ.

Православныхъ и единовѣрцевъ	—	—	—	—	141
Раскольниковъ	—	—	—	—	5
Магометанъ	—	—	—	—	19
Прочихъ —	—	—	—	—	1

Зачислено въ ратники ополченія.

I-го разряда	—	—	—	—	133
II-го «	—	—	—	—	113

(*) 1 человекъ остался въ недоборѣ.

У. Народное продовольствие.

Областной сословный продовольственный капиталъ къ 1 му января 1903 г. равнялся 3440 р. 72 к., поступило % 118 р. и къ 1 января 1904 года состояло на лицо 3558 р. 72 коп.

Съ 1874 г. при Семипалатинскомъ Областномъ Правленіи существуетъ *ссудная киргизская касса*.

На основаніи новаго устава, утвержденнаго Министромъ Внутреннихъ Дѣлъ 7 декабря 1901 года, оборотный капиталъ кассы образуется изъ прибыли отъ ея операций и пожертвованій. Правомъ на полученіе ссудъ пользуются старшія въ семействѣ лица—кибитковладѣльцы, входящіе въ составъ областного населенія. Ссуды разрѣшаются только на удовлетвореніе хозяйственныхъ и семейныхъ нуждъ, какъ, напр., на поддержаніе хозяйства, разстроеннаго влѣдствіе неблагоприятныхъ случайностей, на устройство и обзаведеніе при переходѣ къ осѣдлой жизни и т. п. Ссуды выдаются двоякаго рода: а) краткосрочныя, на сроки не свыше 12 мѣсяцевъ, преимущественно для удовлетворенія мелкихъ хозяйственныхъ нуждъ и потребностей, и б) долгосрочныя—на сроки не свыше 5 лѣтъ, главнымъ образомъ для вспоможенія кочевникамъ при переходѣ ихъ къ осѣдлой жизни и въ случаяхъ особенныхъ бѣдствій. При выдачѣ ссудъ принимаются въ соображеніе существующіе въ данной мѣстности обычные способы и сроки полученія населеніемъ денежныхъ средствъ, какъ то: продажа урожая, ярмарки, базары и т. п., соотвѣтственно чему для погашенія ссуды могутъ быть назначаемы заемщику одинъ или нѣсколько сроковъ. Краткосрочныя ссуды выдаются съ разрѣшенія Уѣзднаго Начальника въ размѣрѣ отъ 3 р. до 30 руб. на кибитковладѣльца; долгосрочныя же разрѣшаются въ каждомъ отдѣльномъ случаѣ Областнымъ Правленіемъ, но не свыше, однако, 200 р. на кибитковладѣльца. Число поручителей опредѣляется суммою займа, при чемъ на каждые 10 руб. ссуды долженъ быть особый поручитель; при ссудахъ же менѣе 20 руб. признается достаточнымъ поручительство одного лица. За пользованіе ссудою заемщики платятъ по 5% въ годъ. Проценты взимаются при выдачѣ ссуды впередъ, при краткосрочныхъ ссудахъ за весь срокъ займа, а при долгосрочныхъ—за одинъ годъ. Заемщику предоставляется право досрочнаго погашенія ссуды, полностью или по частямъ, при чемъ проценты на возвращаемую сумму, за время до окончанія срока ссуды (по расчету за круглые мѣсяцы), возвращаются заемщику. Въ случаяхъ, заслуживающихъ особаго уваженія, уплата ссудъ, по ходатайству заемщика и съ согласія поручителей, можетъ быть отсрочиваема; по краткосрочнымъ ссудамъ—до шести мѣсяцевъ и по долгосрочнымъ до одного года, съ уплатою установленныхъ процентовъ. Отсрочка ссудъ разрѣшается въ первомъ случаѣ Уѣзднымъ Начальникомъ, а во второмъ—Областнымъ Правленіемъ. Въ случаѣ не уплаты въ срокъ остающагося за заемщикомъ долга по ссудѣ, ему предъявляется требованіе о взносѣ причитающихся съ него денегъ, при чемъ дается на это мѣсячный срокъ и начисляется, сверхъ установленныхъ процентовъ, пеня въ размѣрѣ $\frac{1}{2}\%$ одновременно. По истеченіи льготнаго срока, долгъ заемщика взыскивается порядкомъ, установленнымъ для взысканія казенныхъ сборовъ съ киргизъ, преимущественно предъ частными долгами. При несостоятельности заемщика взысканіе обращается на поручителей. Объ оборотахъ кассы въ отчетномъ году можно судить по слѣдующимъ даннымъ:

I. Обороты по счету долговъ.

1) Къ 1 му Января 1903 года числилось въ долгу:

а) капитальнаго долга по долгосрочнымъ ссудамъ	—	—	96027 р. 55 к.
б) двойныхъ ‰ (начисленныхъ) до введенія новаго устава	—	—	70922 р. 62 к.
в) капитальнаго долга по краткосрочнымъ ссудамъ.	}	по Семипалатинскому уѣзду	— 87 ³ р. „
		„ Каркаралинскому „	— 30 р. „
		„ Павлодарскому „	— 23078 р. 1 к.
		„ Устькаменогорскому „	— 1050 р. „
		„ Зайсанскому „	— 540 р. „
			<u>Итого 192521 р. 18 к.</u>

2) Въ теченіе 1903 года прибыло долговъ:

а) выдано долгосрочныхъ ссудъ	—	—	15833 р. „
б) краткосрочныхъ ссудъ.	}	по Семипалатинскому уѣзду	— 1931 р. „
		„ Каркаралинскому „	— 3666 р. „
		„ Устькаменогорскому „	— 1555 р. 26 к.
		„ Павлодарскому „	— „ „
		„ Зайсанскому „	— 150 р. „
			<u>Итого 23135 р. 26 к.</u>

3) Въ теченіе 1903 году погашено долговъ:

а) уплачено капитальнаго долга	—	—	9820 р. 59 к.
б) закрыто счетовъ, за невыдачею ссудъ на	—	—	240 р. „
в) уплачено двойныхъ ‰	—	—	138 р. 84 к.
г) уплачено капитальнаго долга по краткосрочнымъ ссудамъ.	}	по Семипалатинскому уѣзду	— 526 р. „
		„ Каркаралинскому „	— 429 р. 84 к.
		„ Павлодарскому „	— 9813 р. 73 к.
		„ Зайсанскому „	— 540 р. „
		„ Устькаменогорскому „	— 30 р. „
			<u>Итого 21539 р. „</u>

4) Осталось въ долгахъ къ 1-му января 1904 года:

а) капитальнаго долга по долгосрочнымъ ссудамъ	—	—	101799 р. 96 к.
б) двойныхъ ‰	—	—	70783 р. 78 к.
в) капитальнаго долга по краткосрочнымъ ссудамъ.	}	по Семипалатинскому уѣзду	— 2278 р. „
		„ Каркаралинскому „	— 3266 р. 16 к.
		„ Павлодарскому „	— 13264 р. 28 к.
		„ Зайсанскому „	— 150 р. „
		„ Устькаменогорскому „	— 2575 р. 26 к.
			<u>Итого 194117 р. 44 к.</u>

II. Обороты по счету наличнаго капитала кассы.

1) Къ 1-му Января 1903 года состояло:

а) въ депозитахъ Областнаго Правленія.	}	на Семипалатинскомъ Казначействѣ	26816 р. 60 к.
		„ Зайсанскомъ „	537 р. 50 к.
б) депозитахъ Уѣздныхъ Начальниковъ.	}	Семипалатинскаго	— 140 р. „
		Каркаралинскаго	— 970 р. „
		Павлодарскаго	— 2502 р. 63 к.
		Зайсанскаго	— 245 р. 8 к.
		Устькаменогорскаго	— 2 р. 50 к.
			<u>Итого 31214 р. 31 к.</u>

2) Въ теченіе 1903 года поступило:

а) по долго- срочнымъ ссу- дамъ.	}	въ уплату капитальнаго долга	—	—	9820 р. 59 к.	
		возвращено ссудъ за невыдачею	—	—	225 р. 80 к.	
		въ уплату двойныхъ % ⁰ / ₀ (начислен. до введенія новаго устава)	—	—	138 р. 84 к.	
		удержано % ⁰ / ₀ при выдачѣ ссудъ	—	—	791 р. 65 к.	
		поступило % ⁰ / ₀ на отсрочку	—	—	789 р. 48 к.	
		"	% ⁰ / ₀ за просрочку	—	—	105 р. 11 к.
		"	пени	—	—	29 р. 76 к.
б) поступило	% ⁰ / ₀ по купонамъ отъ % ⁰ / ₀ бумагъ	—	—	285 р.		
в) по кратко- срочнымъ ссу- дамъ.	}	въ уплату капитальнаго долга	—	—	11339 р. 57 к.	
		удержано % ⁰ / ₀ при выдачѣ ссудъ	—	—	289 р. 2 к.	
		поступило " на отсрочку	—	—	70 р. 61 к.	
		" " за просрочку	—	—	253 р. 23 к.	
		"	пени	—	—	22 р. 98 к.
г) излишне поступило въ % ⁰ / ₀ на отсрочку	—	—	—	—	60 к.	
Итого					24162 р. 24 к.	

3) Въ теченіе 1903 года израсходовано:

а) выдано долгосрочныхъ ссудъ	—	—	15833 р.		
б) выдано крат- косрочныхъ ссудъ.	}	по Семипалатинскому уѣзду	—	1931 р.	
		" Каркаралинскому "	—	3666 р.	
		" Устькаменогорскому "	—	1555 р. 26 к.	
		" Павлодарскому "	—	"	
		" Зайсанскому "	—	150 р.	
в) убытокъ отъ продажи % ⁰ / ₀ бумагъ	—	—	—	305 р. 92 к.	
г) почтовые расходы	"	"	—	7 р. 20 к.	
д) возвращены излишне внесенныя въ % ⁰ / ₀ на отсрочку	—	—	—	" 60 к.	
Итого					23448 р. 98 к.

4) Осталось къ 1-му января 1904 года:

а) въ депози- тахъ Област- наго Правленія.	}	на Семипалатинскомъ К въ	25611 р. 44 к.	} 28748 р. 81 к.	
		" Устькаменогорскомъ "	2546 р. 7 к.		
		" Каркаралинскомъ "	516 р. 30 к.		
		" Зайсанскомъ "	75 р.		
б) въ депози- тахъ сѣздовъ.	}	Зайсанскомъ	—	640 р. 58 к.	
		Павлодарскомъ	—	970 р. 74 к.	
в) въ депози- тахъ Крестья- нскихъ На- чальниковъ.	}	1 уч. Семипалатин. уѣзда	430 р.	} 1567 р. 44 к.	
		2 уч. " "	289 р.		
		3 уч. " "	490 р.		
		2 уч. Каркаралинскаго.	350 р.		
		1 уч. " "	8 р. 44 к.		
Итого					31927 р. 57 к.

Всего-же капитала кассы съ долгами къ 1-му января 1904 года состоитъ — — — 226037 р. 51 к.

Чистая прибыль по оборотамъ наличнаго капитала кассы за 1903 годъ исчисляется на сумму 2462 р. 56 к. (138 р. 84 к. + 791 р. 65 к. + 789 р. 48 к. + 105 р. 11 к. + 29 р. 76 к. + 285 р. + 289 р. 2 к. + 70 р. 61 к. + 253 р. 23 к. + 22 р. 98 к.) - (305 р. 92 к. + 7 р. 20 к.) и на основаніи § 4 устава кассы, утвержденнаго Г. Министромъ Внутреннихъ Дѣлъ 7 декабря 1901 г., подлежитъ отчислить на дѣлонпроизводство кассы 5% сей прибыли на сумму 123 рубля 12 копѣекъ.

Въ 1894 г. было предположено образовать въ области особый *киргизскій продовольственный капиталъ*, для чего отчислено было изъ остатковъ киргизскихъ суммъ 109246 р. 20 к., которые вълѣдствіе причисленія %⁰/₀ возрасли до 122230 р. Въ 1899 г., на основаніи Высочайшаго повелѣнія, состоявшагося

10 декабря 1898 г., упомянутый капитал былъ образованъ съ зачисленіемъ въ него указанныхъ выше 122230 р. Къ 1 января 1903 г. капиталъ состоялъ изъ 17108 р. 23 к. наличными деньгами и 113719 р. 62 к. въ ссудахъ. Въ 1903 г. поступило $\frac{0}{100}$ 855 р. 90 к. и на пополненіе ссудъ 13617 р. 91 к., понесено убытку отъ обмѣна $\frac{0}{100}$ -хъ бумагъ 79 р. 39 к. и вновь выдано въ ссуды 6912 р. 52 к. Къ 1 января 1904 г. состояло на лицо 24590 р. 13 к. и въ ссудахъ 120632 р. 14 к.

Для обезпеченія продовольствіемъ крестьянскаго населенія существуютъ *хлѣбо-запасные магазины*. Въ этихъ магазинахъ къ 1 января 1904 г. состояло хлѣба: въ 2 волостяхъ Устькаменогорскаго уѣзда въ наличности 59 четвертей 6 гар. и въ Александровской вол. Семипалатинскаго уѣзда въ наличности 7583 $\frac{1}{2}$ п. и въ ссудахъ и недоимкахъ 35148 $\frac{1}{2}$ пуд.

Хозяйственныя нужды казачьяго населенія области вѣдаются находящимся въ г. Омскѣ Войсковымъ Хозяйственнымъ Правленіемъ. Въ казачьихъ поселкахъ имѣются особые хлѣбозапасные магазины. По доставленнымъ поселковыми атаманами свѣдѣніямъ въ этихъ магазинахъ къ 1 января 1904 состояло хлѣба:

	Въ наличности			Въ ссудѣ			Въ недоимкѣ		
	Четв.	Чк.	Гар.	Четв.	Чк.	Гар.	Четв.	Чк.	Гар.
въ пос. Семипал. уѣз.	1313	6	4	3464	3	1	362	1	4
— Павлодар «	1774	5	2	3859	4	2	285	2	2
— Зайсанск. «	1856	3	5	519	1	7	14	2	—
— Устькамен. «	1316	3	3	6502	6	6	525	3	—
— Каркарал. «	46	2	5	—	—	—	334	5	1

Свѣдѣнія о городскихъ продовольственныхъ капиталахъ сгруппированы въ слѣдующей таблицѣ:

	По городамъ:								ИТОГО.		
	Семипала-тинску.		Устькаме-ногорску.		Павло-дару.		Кокпек-тамъ.				
	Р.	К.	Р.	К.	Р.	К.	Р.	К.	Р.	К.	
Къ 1 января 1903 г. оставалось суммъ продовольственныхъ капиталовъ на лицо —	6307	07	1750	10 $\frac{1}{2}$	353	20	597	50	9007	87 $\frac{1}{2}$	
Состояло недоимокъ.											
По сборамъ —	—	—	—	—	161	50	—	—	161	50	
Долговъ по ссудамъ	—	3584	50	9881	—	1171	9	—	14636	59	
Итого	—	9891	57	11631	10 $\frac{1}{2}$	1685	79	597	50	23805	96 $\frac{1}{2}$
Въ 1903 г. ожидалось къ поступленію:											
Окладного сбора —	—	120	—	400	14	—	—	—	520	14	
Недоимокъ по сборамъ	—	—	—	—	161	50	—	—	161	50	
Долговъ по ссудамъ	—	3584	50	11081	—	1171	9	500	16336	59	
Процентовъ —	—	239	—	360	4	—	—	—	599	4	
Итого	—	3943	50	11841	18	1332	59	500	17617	27	
Въ дѣйствительности поступило											
Окладного сбора —	—	102	30	504	17	—	—	5	611	67	
Недоимокъ по сборамъ	—	—	—	—	—	—	—	—	—	—	
Долговъ по ссудамъ	—	417	87	4915	8	100	80	13	5447	25	
Процентовъ —	—	118	93	231	89	—	—	—	350	82	
Итого	—	639	10	5651	14	100	80	18	7064	09	

Израсходовано:												
Исключено изъ оклада	—	—	—	5	—	—	—	—	—	—	5	—
По покупке % бумагъ	—	—	—	—	—	—	—	—	—	—	—	—
Исключено недоимокъ по сборамъ изъ общей суммы капитала	—	—	—	—	—	—	—	—	—	—	—	—
Выдано новыхъ ссудъ	—	—	—	2981	—	—	—	—	—	—	2981	—
Итого	—	—	—	2986	—	—	—	—	—	—	2986	—
Къ 1 января 1904 г. оставалось капитала на лицо	6946	17	3088	16 1/2	454	—	—	—	—	10488	33 1/2	—
Состоить въ недоимкахъ по сборамъ	—	—	—	—	—	161	50	—	—	161	50	—
Состоить долговъ по ссудамъ	3166	63	10474*	—	1070	29	—	—	—	13510	92	—
Итого	10112	80	12362	16 1/2	1685	79	—	—	—	24160	75 1/2	—
Въ 1904 г. ожидается къ поступленію:												
Окладного сбора	—	—	120	—	504	17	—	—	—	624	17	—
Недоимокъ по сборамъ	—	—	—	—	—	—	161	50	—	161	50	—
Долговъ по ссудамъ	—	—	3166	63	10474	—	1070	29	—	14710	92	—
Процентовъ	—	—	263	90	231	89	—	—	—	495	79	—
Итого	—	—	3550	53	11210	06	1231	79	—	15992	38	—

Въ 1902 году въ киргизскихъ волостяхъ Семипалатинской области приступлено къ образованію *сѣнныхъ складовъ*, откуда киргизы могутъ получать сѣно, въ случаяхъ упадка скота, въ ссуду. Къ 1 января 1904 года такихъ складовъ было устроено 1065 съ запасомъ сѣна въ 2884898 пудовъ.

(*) Въ этой суммѣ показано расхода 1200 руб., употребленныхъ на покупку Усть-Каменогорскимъ Обществомъ пшеницы, которая и выдана въ ссуду *мишанамъ* на обмененіе полей. Сумма эта ожидается къ поступленію.

VI. Общественное благоустройство и благочиние.

Судебная часть.

Въ 1899 году произошло преобразование судебной части въ Семипалатинской области, а именно, взаменъ упраздненнаго Семипалатинскаго Областнаго Суда, 14-го мая, на основаніи Высочайше утвержденнаго 2-го іюня 1898 года Мнѣнія Государственнаго Совѣта, состоялось открытіе Семипалатинскаго Окружнаго Суда и подвѣдомственныхъ ему судебныхъ установлений.

По сообщенію названнаго Суда, дѣятельность его, въ качествѣ 1-й инстанціи, выразилась въ отчетномъ году въ слѣдующемъ:

Уголовныя дѣла.	Разсмотрѣн. въ судебныхъ засѣданіяхъ.	Разсмотрѣн. въ распоряд. засѣданіяхъ.	Всего.
Къ 1903 г. оставалось не рѣшенныхъ дѣлъ — — — — —	56	1	57
Въ 1903 г. поступило дѣлъ — —	83	304	387
„ рѣшено „ — —	104	303	407
Къ 1904 г. осталось не рѣшенныхъ дѣлъ — — — — —	35	2	37

По 83 дѣламъ, вступившимъ въ Судъ въ 1903 году, подсудимыхъ было 110 м. и 2 ж.; по рѣшеннымъ дѣламъ (104) 177 м. и 3 ж., всего 180 человекъ, изъ которыхъ было оправдано 60 м. и 1 ж., освобождено отъ суда 10 м. и осуждено 107 м. и 2 ж. Изъ числа осужденныхъ были приговорены къ наказаніямъ:

	м.	ж.
за преступленія противъ порядка управленія —	—	—
» служебныя преступленія — — — — —	—	—
» поддѣлку монеты — — — — —	—	—
» нарушенія уставовъ казен. управ. — — — — —	—	—
» лжесвидѣтельство, ябеды, ложный доносъ — — — — —	—	—
» побѣгъ поселенцевъ, каторжн. и проч — — — — —	—	—
» др. прест. противъ общ. спок. и безопасн. — — — — —	—	—
» убійство — — — — —	—	—
» преступленія противъ тѣлесной неприкосновенности — — — — —	—	—
» противозак. лишеніе свободы — — — — —	—	—
» насильственное похищеніе чужого имущества — — — — —	—	—
» кражу — — — — —	—	—
» подлоги въ актахъ — — — — —	—	—
» по догов. купли, продажи, займа и злоупотр. повѣренныхъ — — — — —	—	—
	37	2

Гражданскіе дѣла.		Оставалось къ 1903 г.	Вступило въ 1903 г.	Рѣшено въ 1903 г.	Осталось къ 1 янва- ря 1904 г.	
Дѣла, производ. общимъ порядкомъ	—	}	14	6	}	
„ „ сокращен. „	—		23	18		
„ „ упрощен. „	—		1	—		
„ „ охранит. „	—		44	40		
„ о несостоятельности	—		42	2		2
„ произв. исполн. поряд.	—		1	1		
„ „ по частнымъ жалобамъ и прошеніямъ	—		31	35		
Итого		—	42	116	102*)	
					50	

Изъ 108 разрѣшенныхъ въ 1903 году дѣлъ было кончено частными опредѣленіями 84, съ удовлетвореніемъ всѣхъ требованій истца 17, нѣкоторыхъ требованій 1 и съ отказомъ истцу во всѣхъ требованіяхъ 6.

Жалобъ для представленія въ Судебную Палату подано: апелляціонныхъ 5 и частныхъ 4.

Цѣнность предъявленныхъ въ 1903 году исковъ равнялась 441807 р. 77 к. Въ томъ числѣ:

Наименованіе дѣлъ.	Число дѣлъ возник- шихъ въ 1903 го- ду.	Цѣнность предъ- явленныхъ въ 1903 году исковъ	
		Р.	К.
О правѣ собственности на недвижимыя именія—	1	100	—
О взысканіи по векселямъ, заемнымъ письмамъ и дол- говымъ обязательствамъ, обеспеченнымъ залогомъ недви- жимаго имѣнія или залогомъ движимости, и по сохран- нымъ роспискамъ —	17	76273	96
Объ утвержденіи духовныхъ завѣщаній	24	—	—
О наследствѣ по закону	8	—	—
О раздѣлѣ имущества	1	—	—
По личному найму	1	28800	—
О взысканіи вознагражденія за вредъ и убытки: съ должностныхъ лицъ администр. вѣдомства —	1	145	28
« частныхъ лицъ, обществъ и установленій —	15	324620	49
О взысканіи судебныхъ издержекъ	1	1292	—
Объ узаконеніи и усыновленіи—	8	—	—
По дѣламъ казеннаго управленія	2	10576	04
По прочимъ дѣламъ	35	—	—
Итого		116	441807 77

О дѣятельности Суда въ качествѣ 2-й инстанціи можно судить на основаніи слѣдующихъ данныхъ.

Уголовныя дѣла.	Оставалось не рѣшен. дѣлъ къ 1903 г.	Вступило въ 1903 г.	Окончено въ 1903 г.	Осталось не рѣшен. дѣлъ къ 1904 г.
	По отзывамъ на неокончательные приг. мировыхъ судей	54	138	158

(*) Кроме того по 4 дѣламъ уничтожено или прекращено производство и 2 дѣла окончены миромъ.

По частнымъ жалобамъ на распоряженія мировыхъ судей — — — — —	1	10	11	—
По пререканіямъ о подсудности и просьбамъ объ указаніи мирового судьи — — — — —	—	—	—	—
По жалобамъ и протестамъ на окончательные приговоры мировыхъ судей — — — — —	—	7	7	—
Итого — —	55	155	176	34
ГРАЖДАНСКІЯ ДѢЛА.				
По апелляціоннымъ жалобамъ на неокончательныя рѣшенія мировыхъ судей — — — — —	26	108	74	60
По частнымъ жалобамъ на распоряженія мировыхъ судей — — — — —	1	18	16	3
По пререканіямъ о подсудности и просьбамъ объ указаніи мирового судьи — — — — —	—	—	—	—
По просьбамъ о кассации окончательныхъ рѣшеній мировыхъ судей — — — — —	5	60	48	17
По просьбамъ о пересмотрѣ рѣшеній мировыхъ судей — — — — —	—	—	—	—
Итого — —	32	186	138	80

Отмѣнено рѣшеній: по уголовнымъ дѣламъ 51, гражданскимъ 30

Движеніе дѣлъ у *мировыхъ судей* округа Семицалатинскаго Окружнаго Суда въ 1903 году было слѣдующее:

<i>уголовныхъ</i> дѣлъ не рѣшенныхъ оставалось къ 1903 году — — — — —	—	—	720
въ 1903 году возникло дѣлъ — — — — —	—	—	3058
передано мировыми судьями въ другія установленія для дальнѣйшаго производства — — — — —	—	—	48
рѣшено дѣлъ окончательно — — — — —	—	—	938
„ „ съ правомъ отзыва — — — — —	—	—	1272
окончено дѣлъ примиреніемъ и по др. причинамъ — — — — —	—	—	770
къ 1904 г. осталось не рѣшенныхъ дѣлъ — — — — —	—	—	750

На рѣшенія мировыхъ судей въ 1903 г. было подано апелляціонныхъ отзывовъ 135 и на окончательные приговоры жалобъ и протестовъ 5.

По возникшимъ въ 1903 г дѣламъ (3058) у мировыхъ судей состояло подсудимыхъ 3592 м. и 219 ж., всего 3811 человекъ; по рѣшеннымъ дѣламъ 3741 м. и 235 ж., всего 3976 человекъ, изъ которыхъ было оправдано 1334 м. и 72 ж., освобождено отъ суда 606 м. и 54 ж. и обвинено 1801 м. и 109 ж. Изъ числа обвиненныхъ были приговорены:

къ тюремному заключенію — — — — —	—	—	229
« аресту — — — — —	—	—	532
« денежнымъ взысканіямъ — — — — —	—	—	1138
« выговорамъ, замѣчаніямъ и внушеніямъ — — — — —	—	—	4
« проч. наказаніямъ — — — — —	—	—	7

Осужденные были приговорены къ наказаніямъ за слѣдующія преступленія:

	м.	ж.
проступки противъ порядка управленія — — — — —	361	26
нарушенія уставовъ питейн., табачн. и о воинск. повинности — — — — —	13	4
нарушеніе порядка и спокойствія — — — — —	243	38
проступки противъ обществ. благоустройства — — — — —	45	5

нарушеніе устава о паспортахъ	—	—	—	—	—	12	1
« « строит. и путей сообщ.	—	—	—	—	—	21	1
« правилъ осторожн. отъ пожаровъ	—	—	—	—	—	16	1
проступки противъ народнаго здравія	—	—	—	—	—	62	—
« « личной безопасности	—	—	—	—	—	33	1
оскорбленіе чести	—	—	—	—	—	138	14
угрозы и насиліе	—	—	—	—	—	70	4
проступки противъ правъ семействен.	—	—	—	—	—	1	1
самовольное пользованіе чужимъ им-вомъ и поврежденіе его	—	—	—	—	—	19	—
похищеніе и поврежденіе чужого дѣла	—	—	—	—	—	493	11
кража	—	—	—	—	—	204	8
кража со взломомъ	—	—	—	—	—	4	—
мошенничество, обманы и присвоеніе	—	—	—	—	—	24	1
прочіе проступки	—	—	—	—	—	42	3
						1801	109

Гражданскихъ дѣлъ у мировыхъ судей осталось не рѣшенныхъ

къ 1903 г.	—	—	—	—	—	—	465
вступило въ 1903 г.	—	—	—	—	—	—	3556
дѣлъ, по которымъ производство уничтожено или прекращено	—	—	—	—	—	—	537
рѣшено дѣлъ по существу	—	—	—	—	—	—	2611
окончено миромъ	—	—	—	—	—	—	333
осталось къ 1904 г. не рѣшенныхъ	—	—	—	—	—	—	540

Изъ 2611 дѣлъ рѣшено съ удовлетвореніемъ всѣхъ или нѣкоторыхъ требованій истца 2121, съ отказомъ во всѣхъ требованіяхъ 490; окончательно рѣшено 1791 дѣло и съ правомъ отзыва 820.

Цѣнность предъявленныхъ въ 1903 г. исковъ равнялась 438976 р. 31¹/₄ к. Въ томъ числѣ по дѣламъ.

Наименованіе дѣлъ.	Число дѣлъ возникшихъ въ 1903 г.	По дѣламъ было предъявлено исковъ на сумму.	
		Руб.	К.
О правѣ собственности на недвижимыя имѣнія	28	—	—
О возстановленіи нарушеннаго владѣнія:			
а) по дѣламъ казеннаго управленія	2	—	—
б) по прочимъ дѣламъ	26	1175	37
О спорахъ по найму луговъ, выгоновъ и иного рода земельныхъ угодій	58	1893	01
О спорахъ по найму прочихъ оброчныхъ и доходныхъ статей	6	2480	40
О потрвахъ и другихъ поврежденіяхъ луговъ и иныхъ угодій	121	3379	44
О спорахъ по найму людей въ услуженіе и въ сельскохозяйствен. должности	145	2462	48
О взысканіяхъ денегъ по долговымъ обязательствамъ	1583	276883	03 ³ / ₄
О розысканіи средствъ къ удовлетворенію взысканія	5	1200	—
О распредѣленіи взысканныхъ суммъ между кредиторами	4	376	24
Объ обезпеченіи доказательствъ	2	—	—
Прочихъ дѣлъ по искамъ и спорамъ	1222	113741	44 ¹ / ₂
О вызовѣ наследниковъ	25	4094	41
Объ утвержденіи въ правахъ наследства	25	—	—
О ввѣдѣ во владѣніе недвижимымъ имѣніемъ	1	—	—
Прочихъ дѣлъ, не показанныхъ въ предшествующихъ пунктахъ	303	31290	48
Итого	3556	438976	31 ¹ / ₄

Апелляціонныхъ жалобъ, для представленія въ Окружный Судъ, подано въ 1903 году 103, частныхъ жалобъ 34.

Слѣдственныхъ дѣлъ у судебного слѣдователя при Окружномъ Судѣ и мировыхъ судей въ качествѣ слѣдователей къ 1903 г.

оставалось не оконченныхъ	—	—	—	—	—	145
возникло слѣдствій въ 1903 г.	—	—	—	—	—	488
окончено	—	—	—	—	—	465
къ 1904 г. осталось не оконченныхъ дѣлъ	—	—	—	—	—	168

Кромѣ того, въ 1903 г. возвращено дѣлъ для дослѣдованія 15, изъ которыхъ 13 окончено.

По возникшимъ дѣламъ было привлечено обвиняемыхъ 198 м. и 9 ж., всего 207 человекъ.

Состоящимъ при Семипалатинскомъ Окружномъ Судѣ *нотаріальнымъ архивомъ* въ 1903 г. было утверждено:

	Число до- кументовъ	На сумму
Купчихъ крѣпостей	— — — — — 65	72833 р. 10 в.
Раздѣльныхъ записей	— — — — — 1	600 « — «
Дарственныхъ записей	— — — — — 6	18700 « — «
Закладныхъ	— — — — — 6	11835 « — «

Отмѣчено въ реестрѣ крѣпостныхъ дѣлъ:

Актвъ укрѣпленія права собственности по давност- ному владѣнію	— — — — — 32	25653 « 75 «
Данныхъ, сов. вслѣдствіе публичн. прод. имущ.	— — — — — 8	3806 « 50 «
Исполнител. листовъ	— — — — — 1	
Актвъ, сов. прежнимъ порядкомъ	— — — — — 9	
Прочихъ актовъ	— — — — — 10	
Выдано свидѣтельствъ на имѣнія, представлен. въ залогъ	— — — — — 5	
Отослано въ Сенатскую типографію для печатанія объяв- леній о запрещеніяхъ и разрѣшеніяхъ, о передачѣ имѣній п о вводѣ во владѣніе	— — — — — 189	
Выдано выписей, копій и проч. справокъ	— — — — — 131	

Внесено въ мѣстные сборники (по городамъ):

Запретительныхъ статей	— — — — — 42
Разрѣшительныхъ статей	— — — — — 30

Межевая часть.

Межевое Отделение образовано при Семипалатинском Областном Правленіи со второй половины 1896 года. По свѣдѣніямъ, полученнымъ изъ названнаго Отделения, чинами его въ теченіе лѣта 1903 года произведены слѣдующія межевые работы.

1) Начата проведеніемъ граница между Семипалатинскимъ и Каркаралинскимъ уѣздами, отъ точки соединенія границъ трехъ уѣздовъ Семипалатинскаго, Каркаралинскаго и Павлодарскаго, — урочища Айгырь-Кумгень и доведена до сопки Куль-Мурза, во всемъ согласно преподаннаго къ руководству приговора выборныхъ приграничныхъ сторонъ, отъ 21 мая 1892 г., въ которомъ были намѣчены пункты для проведенія той границы. При исполненіи этого дѣла въ натурѣ, согласно упомянутаго приговора выборныхъ, замѣчены были нарушенія земельныхъ интересовъ киргизъ, влѣдствіе чего провененіе границы было пріостановлено. Представленный по этому дѣлу докладъ, отъ 16 декабря, былъ рассмотрѣнъ Областнымъ Правленіемъ, которое постановило произвести на мѣстѣ подробное изслѣдованіе всей спорной приграничной мѣстности на протяженіи 40 верстѣ.

2) Измѣрено разстояніе между поселками Старо-Бѣлокаменскимъ и Ново-Бѣлокаменскимъ на предметъ перенесенія Бѣлокаменской почтовой станціи въ поселокъ Ново-Бѣлокаменскій.

3) Произведено изслѣдованіе и осмотръ спорной мѣстности между землями киргизъ Бишкарагайской волости и казаковъ поселка Поддускнго, которые завладѣли сѣнокосными и пахотными урочищами Койчи, Коджа, Тлеуберды и Чербакты. Урочища эти оказались, по возобновленіи границъ, областными землями, неправильно захваченными казаками у киргизъ, о чемъ представленъ надлежащій актъ осмотра съ чертежемъ спорной мѣстности.

4) Для выясненія земельныхъ споровъ киргизъ волостей Сейтеневакой Семипалатинскаго уѣзда и Баскудукской Павлодарскаго уѣзда, на правой сторонѣ р. Иртыша, выяснены таковыя споры на мѣстѣ и при выборныхъ отъ киргизъ тѣхъ волостей и стороннихъ людяхъ установлены, по пройденнымъ граничнымъ линіямъ, промежуточные межевые знаки и составлены акты съ чертежемъ и описаніемъ знаковъ, на всемъ протяженіи Павлодарско-Семипалатинской границы, — до 115 верстѣ, считая отъ казачьихъ земель на р. Иртышѣ до областной границы съ Томской губерніей, въ которую упирается Павлодарско-Семипалатинская междууѣздная граница.

5) Вслѣстіе распоряженія Г. и д. Военнаго Губернатора о проектированіи въ мѣстахъ будущихъ станцій продилагаемаго къ устройству Каркаралинско-Акмолинскаго почтоваго тракта особыхъ участковъ для сѣнокосенія, такіе участки по четыремъ станціямъ этого тракта, расположеннымъ въ Каркаралинскомъ уѣздѣ, запроектированы и составленные акты съ описаніемъ и чертежемъ участковъ представлены на усмотрѣніе Г. Начальника области.

6) Въ Александровской вол. Семипалатинскаго уѣзда произведено рекогносцировочныхъ работъ 11416,77 дес. и подробной сельско хозяйственной съемки крестьянскихъ земельныхъ угодій (въ масштабѣ 200 саж. въ англійскомъ дюймѣ) 26406,46 дес., причемъ измѣрено по границамъ и привязочнымъ линіямъ 267 $\frac{1}{2}$ в.

7) Въ селеніи Николаевскомъ Устькаменогорскаго уѣзда произведено изысканіе мѣстности и нивелировочныя работы на предметъ проведенія арыка изъ р. Чара, для орошенія земель этого селенія.

8) Приступлено къ проведенію границы между Нарымской и Урькорьской волостями Устькаменогорскаго уѣзда.

Строительная и пожарная часть.

См. вѣд. о
пожарахъ и
объ устр. по-
жарн. части.

По сообщенію Строительнаго отдѣленія Семипалатинскаго Областнаго Правленія, въ отчетномъ году были произведены слѣдующія строительныя работы:

НАИМЕНОВАНИЕ ПОСТРОЕКЪ.	Стоимость построекъ и ремонта.	
	Руб.	К.
I. На счетъ казны.		
<i>А) Въ г. Семипалатинскъ и его уѣзды</i>		
Ремонтъ зданія Областнаго Правленія — — —	790	—
« « Семипалатинскаго Уѣзднаго Управленія — —	150	—
Обыкновенный ремонтъ зданія Семипалатин. тюремнаго замка —	400	—
Капитальный ремонтъ Губернаторскаго дома — — —	1602	94
<i>Б) Въ г. Устькаменогорскъ.</i>		
Ремонтъ зданія Уѣзднаго Управленія — — —	100	—
« « городской тюрьмы съ дополнительнымъ къ нему помещеніемъ — — — — —	250	—
<i>В) Въ г. Павлодаръ.</i>		
Ремонтъ зданія городской тюрьмы — — —	200	—
<i>Г) Въ г. Баркаралинскъ.</i>		
Ремонтъ зданія Уѣзднаго Управленія — — —	100	—
Итого на счетъ казны —	3592	94
II. На земскія средства.		
<i>А) Въ г. Семипалатинскъ и его уѣзды.</i>		
Постройка паромы для переправы почтъ и проѣзжающихъ черезъ р. Ащи-Су вблизи Энрекейскаго пикета — —	190	—
Устройство помойной ямы при зданіи Семипалатинскаго арест- наго дома — — — — —	27	—
Устройство новаго колодца на Семипалатинско-Сергіопольскомъ трактѣ — — — — —	26	—
Очистка колодцевъ, находящихся на Семипалатинско-Сергіо- польскомъ трактѣ — — — — —	51	—
Ремонтъ дороги и мостовъ по тому же тракту — —	1739	34
Постройка флигеля при Семипалатинской психіатрической ле- чебницѣ — — — — —	418	43

В) Въ г. Устькаменогорскъ и его уездъ.

Дополнительный ремень 3 мостовъ черезъ р.р. Есень-теректы и Нарымъ — — — — — — — —	277	—
Постройка и ремонтъ земскихъ паромныхъ самолетныхъ переправъ, содержимыхъ вблизи г. Устькаменогорска и на уроч. Букони — — — — — — — —	765	—
Ремонтъ дорожныхъ сооружений по Устькаменогорско-Кокшетаускому тракту — — — — — — — —	150	—
Ремонтъ мостовъ по Устькаменогорско-Кокшетаускому тракту — — — — — — — —	454	—

В) Въ г. Зайсань и его уездъ.

Исправленіе колодца на почтовой станціи Нора-Эспе — — — — — — — —	50	—
Исправленіе Тайджузгенскаго моста — — — — — — — —	200	—
Исправленіе колодца на пикетѣ Тайджузгенъ — — — — — — — —	30	—
Ремонтъ зданія Зайсанскаго киргизскаго пріемнаго покоя — — — — — — — —	198	5

Г) Въ Каркыралинскомъ уездѣ

Очистка отъ снѣга и льда мостовыхъ пролетовъ для сохраненія этихъ мостовъ отъ весенняго разлива воды — — — — — — — —	100	—
----------------------------------------------------------------------------------------------------------------------	-----	---

Д) Въ г. Павлодаръ и его уездъ.

Устройство лодочной переправы черезъ р. Чакчанку — — — — — — — —	15	—
Постройка въ г. Павлодарѣ зданія земской лечебницы — — — — — — — —	11810	63

Итого на земскія средства — 16501 45

III. На общественныя и частныя суммы.

А) Въ г. Семипалатинскъ и его уездъ.

Ремонтъ Семипалатинскаго Знаменскаго Собора съ поновленіемъ иконостаса — — — — — — — —	14710	—
Обраска стѣнъ, половъ и потолковъ Александро-Невской церкви — — — — — — — —	310	—
Устройство и ремонтъ пожарнаго депо — — — — — — — —	774	52
Ремонтъ зданія Городской Управы — — — — — — — —	80	4
« « Мѣщанской Управы — — — — — — — —	70	65
« каменныхъ лавокъ на Никольской площади — — — — — — — —	451	27
« зданія жирового двора, барака и дома при скотскомъ кладбищѣ — — — — — — — —	50	35
« зданія городской больницы — — — — — — — —	634	55
« « 3-класснаго городского училища — — — — — — — —	363	16
« « приготовительнаго класса женской гимназіи — — — — — — — —	18	27
Устройство новой ограды городского сада — — — — — — — —	2078	36
« погребовъ при мясныхъ лавкахъ — — — — — — — —	188	24
« табуровъ при полицейскихъ будкахъ — — — — — — — —	463	55

Б) Въ г. Устькаменогорскъ и его уездъ.

Постройка каменнаго зданія для смѣшаннаго приходскаго училища за р. Ульбою, противъ города — — — — — — — —	2400	84
Достройка народнаго дома — — — — — — — —	972	32
Приспособленіе городского зданія для Уезднаго Казначейства — — — — — — — —	656	29
Укрѣпленіе рѣчныхъ береговъ г. Устькаменогорска — — — — — — — —	345	58
Исправленіе улицъ и дорогъ — — — — — — — —	462	59

В) Въ г. Каркаралахъ.

Ремонтъ городского училища и квартиры Инспектора	—	228	53
« церкви въ станицѣ Баянъ-Аульской	—	1700	—

Г) Въ г. Павлодаръ.

Постройка 18 каменныхъ лавокъ	—	3500	—
-------------------------------	---	------	---

Д) Въ г. Зайсань.

Ремонтъ скотобойни и устройство при ней цементнаго пола	—	428	75
Устройство новаго скотскаго кладбища	—	159	55
« помѣщенія для пойманныхъ бродячихъ собакъ	—	30	14
Переносъ вѣсовъ на новый хлѣбный базаръ	—	41	—
Устройство навѣса для храненія и сушки сырыхъ животныхъ продуктовъ	—	147	94
Ремонтъ зданія городского училища	—	110	29

И т о г о — 31376 78

В С Е Г О — 51471 17

Почта и телеграфъ, пути сообщенія.

Въ отчетномъ году получено дохода: почтового 37825 р., телеграфнаго 66291 руб. и телефоннаго 6599 р., всего 110715 руб.

Подробныя свѣдѣнія о движеніи всякаго рода корреспонденціи помѣщены въ приложенной въ концѣ текста таблицѣ.

По *вѣдомству путей сообщенія* работы въ отчетномъ году заключались въ слѣдующихъ мѣропріятіяхъ по улучшенію фарватера главной рѣки области Иртыша.

1. Между поселкомъ Татарскимъ и приставью Гусиной въ среднемъ на протяженіи 1145 верстъ производилась обстановка затруднительныхъ мѣстъ рѣки Иртыша указательными знаками, съ полнымъ освѣщеніемъ, для дневного и ночного плаванія судовъ, при чемъ районъ между поселкомъ Татарскимъ и г. Семипалатинскомъ на протяженіи 815 верстъ находился подъ руководствомъ Начальника Иртышскаго участка и его помощника, а районъ выше г. Семипалатинска до пристани Гусиной на протяженіи 330 верстъ былъ подъ руководствомъ Начальника партіи для изслѣдованія и описанія всѣхъ порожистыхъ мѣстъ на рѣкѣ Иртышѣ; непосредственный же надзоръ былъ порученъ: въ районъ между поселкомъ Татарскимъ и г. Семипалатинскомъ особому технику и штатной прислугѣ, состоявшей изъ 206 рѣчныхъ сторожей, 18 гребцовъ, 9 старшихъ и 21 младшихъ старшинъ, а въ районъ между г. Семипалатинскомъ и приставью Гусиной — наблюдению Начальника партіи и штатной прислугѣ, состоявшей изъ 20 рѣчныхъ сторожей, 3 гребцовъ и 1 старшаго старшины.

2. Наблюденія за колебаніемъ уровня воды производились на 8 водомѣрныхъ постахъ, расположенныхъ въ слѣдующихъ пунктахъ: съ станицѣ Желѣзинской, гор. Павлодарѣ, станицѣ Семіярской, гор. Семипалатинскѣ, станицѣ Убинской, гор. Устькаменогорскѣ, у зимовья „Булочное“ и у пристани Гусиной.

3. Въ г.г. Павлодарѣ и Семипалатинскѣ дѣйствовали пристанскіе посты, на Начальниковъ которыхъ возложена обязанность наблюдать за судоходствомъ и порядкомъ на пристаняхъ и доставленіе статистическихъ свѣдѣній о грузовомъ и пассажирскомъ движеніи, о несчастныхъ случаяхъ на судахъ и т. п.

4. Землечерпательницами „Сибирская III-я“ и „Сибирская IV-я“ въ отчетномъ году были сдѣланы прорѣзы: въ Глуховскомъ затонѣ, длиною 90 п. с., шириною до 30 саж., въ Бобровскомъ перекатѣ длиною 140 п. с., шириною до 30 саж.; въ Рогульскомъ перекатѣ длиною 50 п. с., шириною до 25 саж.; въ Черноярскомъ затонѣ длиною 114 п. с., шириною 21 саж. и въ Павлодарскомъ затонѣ длиною 100 п. с., шириною 20 сажень.

5. Описной партіей по изслѣдованію рѣки Иртыша произведены изысканія части рѣки Иртыша отъ поселка Чернорѣцкаго внизъ на 264 версты до поселка Татарскаго по соображенной программѣ, утвержденной Г. Министромъ Путей Сообщенія.

6. Работы по расчеткѣ порожистыхъ мѣстъ рѣки Иртыша въ отчетномъ году заключались въ слѣдующемъ:

а) Разработка хода рѣки на Верхне-Известковской порожиистой части закончена 31 декабря, причемъ вынуто въ отчетномъ году 66, 90 куб. саж. камня. Всего разработано хода по длинѣ 660 п. с. при ширинѣ 20 саж. и при наименьшей глубинѣ 0, 50 сажени. Разработанный ходъ открытъ для плаванія и будетъ обставленъ предостерегательными знаками.

б) Приступлено къ разработкѣ хода рѣки въ Грачевской порожиистой части. Въ отчетномъ году вынута 1, 40 куб. саж камня.

в) Вынутый камень на Верхне-Известковской и Грачевской порожиистыхъ частяхъ рѣки отвезенъ и сложенъ на берегу въ штабеля.

г) На Грачевской порожиистой части производилась постройка зданій для служащихъ, рабочихъ, складовъ матеріальныхъ, мастерскихъ и кузницъ

д) На Тополевскую порожиистую часть перенесены двѣ постройки: казарма и матеріальный складъ.

е) Окончены кабинетныя работы по изслѣдованію порожиистыхъ мѣстъ рѣки Иртыша и производились опытыныя взрывныя работы на Верхне-Известковской, Грачевской, Тополевской и Семибратской порожиистыхъ частяхъ рѣки Иртыша.

На будущее время предполагается продолжать всѣ перечисленныя работы, какъ то: расчистку перекатовъ, углубленіе и уширеніе затоновъ, причеиъ особенное вниманіе предположено обратить на улучшеніе Павлодарскаго затопа; обстановка р. Иртыша будетъ продолжена по мѣрѣ возможности вверхъ по рѣкѣ; разработка порожиистыхъ мѣстъ взрывными работами также будетъ продолжена, причеиъ окончаніе разработки всѣхъ порожиистыхъ мѣстъ предположено въ 1906 г.

VII. Народное здравіе и ветеринарная часть.

Н а р о д н о е з д р а в і е .

Санитарнаго персонала въ Семипалатинской области не имѣется и всѣ обязанности по санитарному надзору выполнялись, при содѣйствіи полиціи, гражданскимъ врачебнымъ персоналомъ, состоявшимъ въ отчетномъ году изъ 1 городского и 12 участковыхъ врачей. Санитарный надзоръ проявлялся преимущественно при появленіи эпидемическихъ болѣзней.

Эпидемій, потребовавшихъ принятія особыхъ мѣръ не было.

Лечебныхъ заведеній въ Семипалатинской области было 18, изъ которыхъ 8 съ постоянными кроватями и 10 амбулаторныхъ лечебницъ; распредѣлялись они по уѣздамъ въ слѣдующемъ порядкѣ:

въ г. Семипалатинскѣ 1 городская больница на 22 кровати, 1 лечебница для душевно-больныхъ на 11 кроватей, 1 бесплатная лечебница для бѣдныхъ больныхъ, 1 уѣздная амбулаторная лечебница.

« Семипалатинской Зарѣчной слободкѣ 1 киргизскій приемный покой на 16 кров.

« г. Павлодарѣ 1 киргизскій приемный покой на 8 кроватей, 1 городской приемный покой на 8 кроватей.

« г. Каркаралинскѣ 1 киргизскій приемный покой на 5 кроватей.

« г. Устькаменогорскѣ 1 городская больница на 10 кроватей, 1 амбулаторн. лечебница для проходящихъ больныхъ изъ уѣзда.

« г. Зайсанѣ 1 приемный покой на 7 кроватей.

Кромѣ того амбулаторныя лечебницы существовали въ с. Б.-Владимірскомъ и ст. Семіярской (Семипалатинскаго уѣзда); ст. Баянъ-Аульской и ст. Песчанской (Павлодарскаго уѣзда); пос. Б.-Нарымскомъ и с. Георгіевскомъ (Устькаменогорскаго уѣзда) и въ безуѣздномъ городѣ Кокпектахъ.

Такимъ образомъ, на всю область съ болѣе чѣмъ полумилліоннымъ населеніемъ въ лечебныхъ заведеніяхъ состояло всего 87 кроватей, т. е. одна кровать приходилась на 9000 человекъ.

Всѣхъ пользовавшихся больничнымъ леченіемъ въ теченіи отчетнаго года было 932 человекъ, которые распредѣлялись слѣдующимъ образомъ:

Въ Семипалатинской городской больницѣ	—	429 ч.	изъ нихъ умерло	28 ч.
« лечебницѣ для душевно-больныхъ	—	30 «	«	3 «
« Зарѣчной лечебницѣ	—	163 «	«	9 «
« Павлодарскомъ кирг. пр. покоѣ	—	45 «	«	4 «
« « городск. пр. покоѣ	—	66 «	«	4 «
« Баракаралинскомъ пр. покоѣ	—	65 «	«	3 «
« Зайсанскомъ приемн. покоѣ	—	36 «	«	1 «
« Устькаменогорской городской больницѣ	—	98 «	«	«

Пользовалось всего 932 ч. изъ нихъ умерло 52 ч.

Больные, пользовавшіеся въ перечисленныхъ лечебныхъ заведеніяхъ, распредѣлялись по народностямъ, сословіямъ, полу и возрасту въ слѣдующемъ порядкѣ:

По народностямъ:

Русскихъ	пользовалось	717	изъ нихъ умерло	37.
Татарь	"	19	"	—
Киргизь	"	182	"	13.

Нѣмцевъ	”	2	”	”	—
Поляковъ	”	4	”	”	—
Евреевъ	”	4	”	”	—
Проч. нар.	”	4	”	”	2.

По сословіямъ:

Дворянъ и чиновниковъ	пользовалось	39	изъ нихъ умерло	1
Гражданъ и разночинцевъ	”	12	”	—
Бупцовъ	—	2	”	—
Мѣщанъ	—	317	”	19
Крестьянъ	—	328	”	16
Казаковъ	—	49	”	2
Кочевниковъ	—	181	”	13
Лицъ духовн. званія	—	3	”	—
Иностран. подданныхъ	”	1	”	1

По полу:

Мужчинъ	пользовалось	507	изъ нихъ умерло	32
Женщинъ	”	313	”	15
Дѣтей	”	112	”	5

По возрасту:

Отъ 0 до 1 года	пользовалось	4	изъ нихъ умерло	2
1 — 5	”	35	”	1
5 — 10	”	33	”	2
10 — 20	”	205	”	5
20 — 30	”	231	”	7
30 — 40	”	171	”	12
40 — 50	”	116	”	7
50 — 60	”	75	”	9
60 — 70	”	36	”	3
70 — 80	”	19	”	3
80 — 90	”	4	”	—
Свыше 90 лѣтъ	”	3	”	1

Амбулаторныхъ больныхъ, обратившихся за медицинской помощью въ лечебныя заведенія, было въ отчетномъ году 53913 человекъ, т. е. на 74 человека больше предыдущаго года. Больные эти распредѣлялись по народностямъ, сословіямъ и полу слѣдующимъ образомъ:

По народностямъ:

Русскихъ	—	—	—	—	23481
Татаръ	—	—	—	—	1719
Киргизъ	—	—	—	—	28184
Нѣмцевъ	—	—	—	—	34
Поляковъ	—	—	—	—	136
Евреевъ	—	—	—	—	188
Прочихъ народност.	—	—	—	—	171

По полу:

Мужчинъ	—	—	—	—	26935
Женщинъ	—	—	—	—	15962
Дѣтей	—	—	—	—	11016

По сословіямъ:

Дворянъ и чиновниковъ	—	—	—	—	767
Гражданъ и разночинцевъ	—	—	—	—	745
Бупцовъ	—	—	—	—	231
Мѣщанъ	—	—	—	—	11213
Крестьянъ	—	—	—	—	10222
Казаковъ	—	—	—	—	2411
Кочевниковъ	—	—	—	—	28043
Лицъ духовнаго званія	—	—	—	—	148

Кромѣ того амбулаторно пользовано: Арестантовъ — — — — 100
Иностранныхъ подданныхъ — — — — 33

Операций крупныхъ произведено 153 и мелкихъ 1697, а всего въ отчетномъ году произведено 1850 операций, изъ которыхъ 6 операций съ неблагоприятнымъ исходомъ.

Вольнопрактикующихъ врачей было 1; фельдшеровъ 14; акушеровъ 4; зубо-врачебныхъ кабинетовъ и дантистовъ 3.

Аптекъ было 4, изъ нихъ въ г. Семипалатинскѣ 2 нормальныхъ и въ г.г. Павлодарѣ и Устькаменогорскѣ 2 сельскихъ.

Кромѣ того при Каркаралинскомъ и Зайсанскомъ приемн. покояхъ производилась вольная продажа медикаментовъ, какъ по ручной, такъ и по рецептамъ врачей.

Свѣдѣнія объ оборотахъ аптекъ показаны въ слѣд. таблицѣ:

Гдѣ именно.	Число ап- текъ.	Число рецеп- товъ.	Выручено отъ продажи.				
			По рецент		По ручн. прод.		
			Руб.	К.	Руб.	К.	
Въ г. Семипалатинскѣ — —	2	15753	8024	51	6239	30	
« « Павлодарѣ — —	1	1961	1178	7	2882	41	
« « Устькаменогорскѣ — —	1	3594	1594	38	1903	27	
« « Каркаралинскѣ — —	—	—	—	—	—	—	
« « Зайсанѣ — —	—	—	—	—	—	—	
При приемныхъ покояхъ:							
Каркаралинскомъ — — —	1	422	220	03	168	—	
Зайсанскомъ — — —	1	1448	604	70	515	39 ¹ / ₂	
Итого —	6	23178	11621	69	11708	37 ¹ / ₂	

Безплатный отпускъ лекарствъ больнымъ крестьянамъ и киргизамъ, а также немущимъ лицамъ другихъ сословій производился изъ амбулаторій въ г. Семипалатинскѣ, с. Больше Владимірскомъ, ст. Семіарской, ст. Песчанской, ст. Баянъ-Аульской, с. Георгіевскомъ, пос. Больше-Нарымскомъ и въ г. Кокпектахъ, а также изъ всѣхъ пяти приемныхъ покоевъ области.

Случаевъ смерти, потребовавшихъ судебно-медицинскаго изслѣдованія, было 44; изъ нихъ въ 26 случаяхъ смерть послѣдовала отъ насильственныхъ причинъ, въ 16 случаяхъ отъ естественныхъ и въ 2 случаяхъ причины смерти остались невыясненными. Освидѣтельствованій живыхъ людей по разнымъ судебно-полицейскимъ вопросамъ было произведено 239 и химическихъ и химико-микроскопическихъ изслѣдованій предметовъ 8.

Въ городахъ и уѣздахъ Семипалатинской области зарегистрированы слѣдующіе случаи эпидемическихъ заболѣваній: оспы 146 случ., скарлатины 27, дифтерита 7, сыпного тифа 16, брюшного тифа 79, кори 28, заушницы 127, коклюша 102, неопредѣленнаго тифа 30, сибирской язвы 21 и рожи 12 случаевъ.

Что касается мѣръ, принимавшихся санитарно-полицейскимъ надзоромъ къ прекращенію эпидемическихъ заболѣваній, то онѣ сводились главнымъ образомъ къ изоляціи заболѣвающихъ и дезинфекціи помѣщеній, въ которыхъ были больные, а въ случаяхъ появленія натуральной оспы, къ усиленному оспопрививанію въ районахъ, захваченныхъ оспенной эндемией.

Надзоръ за продажей съѣстныхъ припасовъ и нитей лежалъ исключительно на городскомъ и участковыхъ врачахъ, причемъ осмотръ заведеній съ продажей такихъ предметовъ производился, главнымъ образомъ, предъ большими праздниками совместно съ полиціей и понятыми.

Случаевъ обнаруженія негодныхъ къ употребленію продуктовъ было 6.

Всѣхъ прививокъ въ отчетномъ году сдѣлано 12185. Оспопрививаніе производилось преимущественно въ весеннее и лѣтнее время. При появленіи эндемич-

натуральной оспы, оспопрививаніе производилось во всякое время года. Оспопрививательнымъ матеріаломъ служилъ детритъ, получавшійся отъ Семипалатинскаго областного оспопрививательнаго покоя.

Оспопрививательнымъ иоксемъ было добыто въ отчетномъ году 794 различной величины бавочекъ детрита на 27915 прививокъ, полученныхъ отъ 10 телятъ.

Надзоръ за проституціей выражался въ еженедѣльныхъ осмотрахъ всѣхъ зарегистрированныхъ проституткоъ и помѣщеніи больныхъ въ лечебныя заведенія до полного выздоровленія.

Въ г. Семипалатинскѣ	было	зарегистрировано	34	проститутки.
« « Павлодарѣ	«	«	11	«
« « Устькаменогорскѣ	«	«	7	«

Домовъ свиданій и тайныхъ притоновъ въ области не было.

Сифилисъ, какъ видно изъ отчетовъ врачей, довольно широко развитъ среди кочевого населенія, причемъ больные являлись за помощью преимущественно съ третичной формой этой болѣзни. Киргизамъ хорошо извѣстно дѣйствіе ртутныхъ препаратовъ, которыми мѣстные знахари довольно широко пользуются въ своей практикѣ, примѣняя, главнымъ образомъ, при леченіи своихъ пациентовъ подкуриваніе киноварью и втираніе сѣрой мази. Сифилисъ среди кочевниковъ вѣроятно въ большемъ числѣ случаевъ передается отъ одного лица къ другому и въ половымъ путемъ благодаря низкому культурному ихъ развитію и полному отсутствію знаній даже самыхъ элементарныхъ правилъ гигіены. Среди городскихъ жителей сифилисомъ болѣло въ отчетномъ году весьма незначительное количество больныхъ. Среди проституткоъ заболѣваній первичной извояй не наблюдалось.

Всѣхъ больныхъ сифилисомъ, обращавшихся въ отчетномъ году за медицинскою помощью, было 1876 человекъ.

Что касается душевно-больныхъ, то въ лечебницѣ душевно-больныхъ пользовалось въ отчетномъ году 30 человекъ; изъ нихъ 3 умерло.

Въ прочихъ больницахъ, а именно въ Семипалатинской, Устькаменогорской и Павлодарскомъ городскомъ приемномъ покоѣ пользовалось всего 7 человекъ.

В е т е р и н а р н а я ч а с т ь .

Начиная съ 1900 года послѣдовалъ цѣлый рядъ мѣръ, направленныхъ къ усиленію въ области ветеринарнаго надзора какъ за промышленнымъ, такъ равно и за мѣстнымъ сельско-хозяйственнымъ скотомъ. Къ началу отчетнаго года число ветеринарно-врачебныхъ должностей доведено до 28. Несмотря, однако, на такое богатство штатовъ, ветеринарное дѣло прогрессируетъ крайне слабо по причинѣ недостаточности ветеринарнаго персонала, такъ какъ больше половины положенныхъ по штатамъ ветеринарныхъ должностей всегда остаются вакантными, за невозможностью приискать кандидатовъ для замѣщенія ихъ. Развитіе новаго въ области ветеринарно-санитарнаго дѣла тормозится также чрезвычайной неустойчивостью состава чиновъ ветеринарнаго надзора. Опредѣляемые на службу ветеринарные врачи, прослужа свой обязательный срокъ, обыкновенно оставляютъ службу, тогда какъ вполнѣ успѣшная дѣятельность этихъ специалистовъ только и возможна при условіи всесторонняго изученія мѣстности и особенностей быта степнаго населенія. Въ виду, съ одной стороны, сказаннаго и широкаго развитія въ области скотопромышленности, дѣятельность немногочисленнаго ветеринарнаго персонала непрежнему продолжаетъ носить характеръ ветеринарно-санитарный, заключающійся въ контролированіи здоровья гуртоваго скота и безвредности сырыхъ животныхъ продуктовъ, въ предупрежденіи и прекращеніи эпизоотій и собираніи установленнаго сбора съ промышленнаго скота. Другія отрасли ветеринарной дѣятельности, какъ врачеваніе домашнихъ животныхъ и проч. къ сожаленію, при совокупности наличныхъ условій, не могутъ быть еще примѣнимы въ жизни кочеваго степнаго населенія, хотя скотоводство и составляетъ основу его существованія. Въ расчетѣ на замѣщеніе въ будущемъ свободныхъ ветеринарныхъ должностей, въ смѣту на трехлѣтіе 1904—1906 годовъ внесено, въ видѣ опыта, 1200 руб. на медикаменты для леченія спорадическихъ незаразительныхъ болѣзней животныхъ, но осуществленіе этого дѣла всецѣло будетъ зависеть отъ восполненія недостающаго ветеринарнаго персонала. Пока же амбулаторная лечебница для животныхъ имѣется только въ г. Семипалатинскѣ при Ветеринарно-бактеріологическомъ кабинетѣ. Дѣятельность ея въ отчетномъ году выразилась въ оказаніи врачебной помощи 547 больнымъ животнымъ, принадлежащимъ преимущественно городскому населенію. Бактеріологическій кабинетъ исключительно служитъ для цѣлей діагностическихъ, т. е. опредѣленія рода инфекціонныхъ заболѣваній и для излѣдованій доброкачественности мясныхъ продуктовъ, въ особенности свинины въ разныхъ ея видахъ.

Что касается развитія въ области повально заразныхъ болѣзней, то минувшій годъ въ этомъ отношеніи прошелъ довольно благополучно. Чума, не смотря на существованіе ея въ смежной Семирѣченской области, не появлялась, а другія ниже перечисленныя эпизоотическія заболѣванія были своевременно прекращаемы, а именно:

Повальное воспаленіе легкихъ крупнаго рогатаго скота обнаружено было въ 5 пунктахъ Семипалатинскаго, въ 2 Павлодарскаго и въ 2 Каркаралинскаго уѣздовъ, въ которыхъ, при наличномъ количествѣ скота въ 6782 головы, заболѣло 103 (включая сюда 13 больныхъ, оставшихся отъ предъидущаго года), выздоровѣло 14, пало 15, убито 70 и осталось больныхъ 4.

Ящуръ — въ 26 пунктахъ Семипалатинскаго, 2 Павлодарскаго, 11 Каркаралинскаго, 1 Зайсанскаго и 5 Устькаменогорскаго уѣздовъ, гдѣ изъ 30599 головъ крупнаго рогатаго скота и овецъ заболѣло 12562, выздоровѣло 12158, пало 7 и осталось больныхъ 397 головъ.

Сибирская язва на крупномъ рогатомъ скотѣ и лошадяхъ — въ 3 пунктахъ Семипалатинскаго, 2 Зайсанскаго, 1 Устькаменогорскаго и 2 Каркаралинскаго уѣздовъ, гдѣ изъ 10348 лошадей и крупнаго рогатаго скота заболѣло 55, выздоровѣло 4, пало 51.

Энфизематозный карбункулъ констатированъ въ 1 пунктѣ Зайсанскаго уѣзда, въ которомъ изъ 1001 головы крупнаго рогатаго скота заболѣло и пало 2 штуки.

Чесотка у лошадей, крупнаго рогатаго скота и овецъ наблюдалось въ 8 пунктахъ Зайсанскаго, 1 Семипалатинскаго и въ 2 Устькаменогорскаго уѣздовъ. При общемъ количествѣ скота въ 10 неблагополучныхъ пунктахъ въ 3955 головъ, заболѣло 174 (1 оставалась отъ предъидущаго года), выздоровѣло 55, осталось больныхъ 119.

Сыпъ — въ 3 пунктахъ Семипалатинскаго и въ 2 Зайсанскаго уѣздовъ. Изъ 5949 лошадей заподозрѣно было въ заболѣваніи 18 (2 остались отъ 1902 г.), выздоровѣло 5, пало 2, убито больныхъ 9 и подозрительныхъ 1 и осталось больныхъ 1.

Бешенство — въ Семипалатинскомъ и Зайсанскомъ уѣздахъ. Убито 1 голова крупнаго рогатаго скота, 2 верблюда и 1 собака.

Актинамикозъ — въ Семипалатинскомъ уѣздѣ; заболѣло и убито — 1 голова крупнаго рогатаго скота.

Оспа овецъ — въ 1 пунктѣ Зайсанскаго уѣзда, гдѣ изъ 150 овецъ заболѣло и выздоровѣло 10 головъ,

Плевропневмонія козъ — въ 2 пунктахъ Каркаралинскаго уѣзда. Изъ 110 козъ заболѣло и выздоровѣло 18 головъ.

Эпизоотическое воспаленіе глазъ — въ 1 пунктѣ Семипалатинскаго уѣзда, заболѣло и выздоровѣло 6 головъ крупнаго рогатаго скота.

Туберкулезъ — въ 1 пунктѣ Каркаралинскаго уѣзда, заболѣла и убита 1 голова крупнаго рогатаго скота.

Такимъ образомъ, въ 85 неблагополучныхъ пунктахъ по разнымъ эпизоотіямъ, съ наличнымъ количествомъ разнаго рода домашнихъ животныхъ въ 58894 головы, заболѣло всего 12954 (въ томъ числѣ оставалось отъ предъидущаго года 16 головъ), выздоровѣло 12270, пало 77, убито 86 и осталось больныхъ къ слѣдующему году 521.

VIII. Народное образование и просвѣщеніе.

См. вѣд. объ
учебныхъ за-
веденіяхъ

Существующія въ Семипалатинской области учебныя заведенія можно разбить на слѣдующія группы: 1) среднія учебныя заведенія, 2) учебныя заведенія для приготовленія учительскаго персонала, 3) сельско-хозяйственныя школы вѣдомства Министерства Земледѣлія и Государственныхъ Имуществъ, 4) низшія учебныя заведенія вѣдомства Министерства Народнаго Просвѣщенія въ городахъ, 5) тоже въ крестьянскихъ селеніяхъ, 6) низшія казачьи училища, 7) церковно-приходскія и миссіонерскія школы и школы грамоты, 8) низшія киргизскія школы и 9) магометанскія училища при мечетяхъ и молитвенныхъ домахъ.

Среднихъ учебныхъ заведеній въ области два: мужская и женская гимназіи въ г. Семипалатинскѣ.

Въ мужской гимназіи учащихся къ концу 1903 г. было 255, въ томъ числѣ:

въ подготовит. классѣ —	—	11	V	«	—	—	26
I	«	—	41	VI	«	—	27
II	«	—	32	VII(*)	«	—	21
III	«	—	32				
IV	«	—	31				255

По сословіямъ и вѣроисповѣданію учащіеся распредѣлялись такъ:

сыновей дворянъ и чиновниковъ	—	—	—	—	—	—	126
« почетн. гражданъ и купцовъ 1 гильдіи	—	—	—	—	—	—	1
« лицъ духовнаго званія	—	—	—	—	—	—	6
« купцовъ 2 гильдіи и мѣщанъ	—	—	—	—	—	—	87
« крестьянъ	—	—	—	—	—	—	12
« лицъ казачьяго сословія	—	—	—	—	—	—	17
« иностранныхъ подданныхъ	—	—	—	—	—	—	1
« инородцевъ	—	—	—	—	—	—	5
							255
православныхъ	—	—	—	—	—	—	223
магометанъ	—	—	—	—	—	—	10
католиковъ	—	—	—	—	—	—	7
евреевъ	—	—	—	—	—	—	15
							255

Родители 142 учащихся имѣли жительство въ г. Семипалатинскѣ, 59 въ проч. мѣстностяхъ Семипалатинской области и 54 внѣ предѣловъ области.

На содержаніе гимназіи въ 1903 г. поступило 28670 р. 30 к. Въ составъ этой суммы вошли:

14410 р. 30 к.	изъ Государственнаго Казначейства.
4500 р.	— отъ Семипалатинск. городского общества.
7760 р.	— сбора платы за ученіе.
1900 р.	— % съ неприкосновеннаго капитала (50 т. р.).
100 р.	— изъ спеціальныхъ средствъ.

Съ конца 1899 г. гимназія помѣщается въ собственномъ обширномъ каменномъ зданіи.

Въ Семипалатинской женской гимназіи учащихся къ концу 1903 г. было 339, въ томъ числѣ:

(*) VIII кл. въ 1903 г. открытъ не былъ.

въ двухъ отдѣл. пригот. класса	83	V	«	—	—	28			
I	«	—	—	42	VI	«	—	—	20
II	«	—	—	47	VII	«	—	—	15
III	«	—	—	47	VIII	«	—	—	14
IV	«	—	—	43					<u>339</u>

По сословіямъ и вѣроисповѣданію учащіеся распредѣлялись такъ:

дочерей дворянъ и чиновниковъ	—	—	—	—	—	—	165
« почетн. гражданъ и купцовъ 1 гильдіи	—	—	—	—	—	—	4
« лицъ духовнаго званія	—	—	—	—	—	—	19
« купцовъ 2 гильдіи и мѣщанъ	—	—	—	—	—	—	129
« крестьянъ	—	—	—	—	—	—	9
« лицъ казачьяго сословія	—	—	—	—	—	—	8
« иностранныхъ подданныхъ	—	—	—	—	—	—	3
« инородцевъ	—	—	—	—	—	—	<u>2</u>
							339
	православныхъ	—	—	—	—	325	
	католиковъ	—	—	—	—	9	
	евреекъ	—	—	—	—	5	

Родители 287 учащихся имѣли жительство въ г. Семипалатинскѣ, 15—въ проч. мѣстностяхъ Семипалатинской области и 37 внѣ предѣловъ области.

На содержаніе гимназій въ 1903 г. поступило 15475 р. 29 к. Въ составъ этой суммы вошли:

2200 р.	—	изъ Государственнаго Казначейства.
2573 р.	—	отъ городскихъ обществъ.
9887 р.	—	сбора платы за ученіе.
102 р. 60 к.	0/0	съ неприкосновен. капитала.
712 р. 69 к.		случайныхъ поступленій.

Къ числу среднихъ заведеній, но съ неполнымъ курсомъ, можно отнести еще существующую къ г. Павлодарѣ женскую прогимназію. Къ концу 1903 года въ этой прогимназій было учащихся 55, въ томъ числѣ:

въ I классѣ	—	—	13
во II «	—	—	18
въ III «	—	—	12
« IV «	—	—	12
			<u>55</u>

По сословіямъ учащіеся распредѣлялись такъ:

дочерей дворянъ и чиновниковъ	—	—	—	13
« почетн. гражданъ и купцовъ 1 гильдіи	—	—	—	8
« лицъ духовнаго званія	—	—	—	2
« купцовъ 2 гильдіи и мѣщанъ	—	—	—	16
« крестьянъ	—	—	—	6
« лицъ казачьяго сословія	—	—	—	<u>10</u>
				55

Всѣ учащіеся православнаго исповѣданія.

Родители 43 учащихся имѣли жительство въ г. Павлодарѣ, 12—въ прочихъ мѣстностяхъ Семипалатинской области.

На содержаніе прогимназій въ 1903 году поступило: остатка отъ 1902 года 896 р. 92 к., изъ Государственнаго казначейства 2000 р., сбора платы за ученіе 675 р. 50 к. и 0/0 съ неприкосновеннаго капитала 23 р. 17 к., всего 3595 р. 59 коп. Изъ нихъ израсходовано 3222 р. 41 к. и осталось къ 1 января 1904 г. 373 р. 18 коп.

Въ числу учебныхъ заведеній для приготовленія учительскаго персонала относится открытая въ 1903 г. въ г. Семипалатинскѣ учительская семинарія. Поступило въ нее учениковъ: въ приготовительный классъ 13 и въ I классъ 22, всего 35.

На содержаніе семинаріи ассигновано 24000 р., въ томъ числѣ 6000 р. на стипендіи, по 100 р. каждая.

Сельско-хозяйственныя школы вѣдомства Министерства Земледѣлія и Государственныхъ Имуществъ существуютъ во всѣхъ уѣздахъ области по одной. Въ этихъ школахъ къ концу 1903 года учениковъ было:

въ Семипалатинской	—	—	18
„ Павлодарской	—	—	свѣд. нѣтъ.
„ Каркаралинской	—	—	32
„ Зайсанской	—	—	17
„ Устькаменогорской	—	—	20

По сословіямъ учащіеся распредѣлялись такъ:

	Въ Каркаралинской школѣ.	Семипалат. школѣ.	Зайсанской школѣ.	Устькаменогорской школѣ.
Мѣщанъ	3	9	3	} 20
Казаковъ	—	1	2	
Крестьянъ	5	5	6	
Разночинцевъ	1	1	—	
Киргизъ	23	2	6	
	32	18	17	20

Школы содержатся на земскія средства съ пособіемъ отъ казны. При всѣхъ школахъ имѣются фермы.

Свѣдѣнія о низшихъ учебныхъ заведеніяхъ Вѣдомства Министерства Народнаго Просвѣщенія въ городахъ Семипалатинской области приводятся въ слѣдующей таблицѣ:

Названіе учебныхъ заведеній	Мѣстонахожденіе.						Число учащихся.			Число учащихся.			
	Въ Семипалатинск. Устькаменогорскѣ.	Павлодарѣ.	Каркаралинскѣ.	Зайсанѣ.	Кокпектахъ.	В С Е Г О.	Законоучителей.	Учителей.	Учительницъ.	В С Е Г О.	Мужск. пола.	Женск. пола.	В С Е Г О.
Городскія училища по Положенію 31 мая 1872 года	2	1	1	1	1	6	6	18	24	842	—	842	
Город. приходскія уч. по Уставу 8 декабря 1828 года.	мужскія	—	1	—	—	1	} 8	} 2	} 14	} 24	} 247	} 361	} 608
	женскія	1	1	1	1	5							
	смѣшанныя	—	1	—	—	1							
Маринское женское училище	—	1	—	—	—	1	1	2	5	8	—	148	148
	3	5	2	2	2	15	15	22	19	56	1089	509	1598

По сословіямъ и вѣроисповѣданію учащіеся распредѣлялись такъ:

дѣтей дворянъ и чиновниковъ	—	—	—	—	—	80
— лицъ духовнаго званія	—	—	—	—	—	18
— „ городскихъ сословій	—	—	—	—	—	1102
— „ сельскаго сословія	—	—	—	—	—	102
— казаковъ	—	—	—	—	—	199
— разночинцевъ	—	—	—	—	—	46
— инородцевъ	—	—	—	—	—	51
						1598
Православныхъ	—	—	—	—	—	1512
Католиковъ	—	—	—	—	—	10
Магометанъ	—	—	—	—	—	64
Проч. исповѣданій	—	—	—	—	—	12
						1598

На содержаніе перечисленныхъ учебныхъ заведеній поступило въ 1903 году:

	Городскихъ училищъ.	Городскихъ приходскихъ училищъ.	Марин. училища.	Всего.
Изъ Государствен. Казначейства —	14865р. 40к.	2300 —	2040—	19205—40
Отъ Городскихъ обществъ —	5616 —	6266 —50	1000—	12882—50
„ казачьихъ „ —	50 —	—	—	50 —
Сбора платы за ученіе —	4682—23	—	744—	5426—23
Пожертвованій —	288—65	—	—	288—65
	25502—28	8566—50	3784—	37852—78

Городскія и Маринское училища помѣщаются въ собственныхъ зданіяхъ, изъ приходскихъ 5 въ собственныхъ и 3 въ наемныхъ.

Низшихъ учебныхъ заведеній Вѣдомства Министерства Народнаго Просвѣщенія въ крестьянскихъ селеніяхъ было въ 1903 году 12, въ томъ числѣ:

- 2—классныхъ сельскихъ училищъ по Инструкціи 4 іюня 1875 г. — 1
- 1—классныхъ „ „ по той же Инструкціи — 9
- начальныхъ „ „ по Инструкц. 25 мая 1874 г. — 2

Изъ этихъ училищъ 6 находились въ крестьянскихъ селеніяхъ Устькаменогорскаго уѣзда, 5—Семипалатинскаго и 1 въ Бельгагачскомъ приставствѣ. Свѣдѣнія объ учащихъ и учащихся сгруппированы въ слѣдующей таблицѣ:

	Число учащихся				Число учащихся			Распределеніе учащихся.						
								По вѣроисповѣд.		По сословіямъ.				
	Законоучит.	Учителей.	Учительницъ.	ВСЕГО.	м. п.	ж. п.	ВСЕГО	Православныхъ.	Магометанъ.	Город. сослов.	Крестьянъ.	Казановъ.	Разночинцевъ.	Инородцевъ.
2—кл. сельскія учил.	1	1	1	3	29	19	48	48	—	1	40	—	7	—
1—кл. „ „	4	4	5	12	196	94	290	289	1	8	255	1	25	1
начальная „ „	—	2	—	2	29	17	46	46	—	29	16	—	1	—
	5	7	6	18	254	130	384	383	1	38	311	1	33	1

На содержаніе всѣхъ этихъ училищъ въ 1903 г. поступило изъ казны 6303 руб. 30 коп.

Въ казачьихъ поселкахъ устроены на казачьи средства *войсковыя начальныя училища*. Всѣхъ такихъ училищъ въ Семипалатинской области числится 57. По свѣдѣніямъ поселковыхъ атамановъ, въ 1903 г. ученіе производилось лишь въ 50 училищахъ, причемъ учащихся было:

	Число училищъ, гдѣ производ. уч.	Число учащихся.		ВСЕГО.	
		м. п.	ж. п.		
въ Семипалатинскомъ уѣздѣ	—	16	459	624	
Устькаменогорскомъ „	—	17	464	603	
Павлодарскомъ „	—	13	391	540	
Зайсанскомъ „	—	3	100	144	
Каркаралинскомъ „	—	1	37	49	
		50	1451	509	1960

Болѣе подробныя свѣдѣнія доставлены Инспекторомъ народныхъ училищъ о 44 казачьихъ училищахъ. Въ училищахъ этихъ въ 1903 г. было: законоучителей 12, учителей 21 и учительницъ 23; учащихся: м. п. 1137, ж. п. 356, всего 1493, въ томъ числѣ православныхъ 1483 и магометанъ 10. По сословіямъ эти учащіеся распредѣлялись такъ:

дѣтей дворянъ и чиновниковъ —	6	дѣтей казаковъ —	—	1358
« лицъ духовнаго званія —	1	« разночинцевъ —	—	83
« « городскихъ сословій	23	« инородцевъ —	—	10
« крестьянъ —	12			<u>1493</u>

Въ завѣдываніи Семипалатинскаго Отдѣленія Омскаго Епархіальнаго Училищнаго Совѣта въ предѣлахъ Семипалатинской области состоятъ 10 *церковно-приходскихъ школъ*, 3 *школы грамоты* и 3 *миссіонерскія школы*.

Церковно приходскія школы находятся: 4 въ г. Семипалатинскѣ, 1 въ 6 вер. отъ этого города на винокуренномъ заводѣ Плещеева, по 1 въ гг. Устькаменогорскѣ, Павлодарѣ, Кокпектахъ и также по 1 въ селеніяхъ Карповскомъ (Семипалатинскаго уѣзда) и Георгіевскомъ (Устькаменогорскаго уѣзда).

Школы грамоты—въ казачьихъ поселкахъ Урлютюпскомъ, Пяторыжскомъ (Павлодарскаго уѣзда) и Казнаковскомъ (Устькаменогорскаго уѣзда).

Миссіонерскія школы—2 при Киргизской Духовной Миссіи въ Семипалатинской Зарѣчной Слободкѣ и 1 въ с. Преображенскомъ Устькаменогорскаго уѣзда.

О числѣ учащихся и учащихся въ этихъ школахъ имѣются слѣдующія свѣдѣнія:

	Число учащихся.			Число учащихся кромѣ законоучителей.
	м. п.	ж. п.	Всего.	
въ церковно-приходскихъ школахъ	—	—	—	—
школахъ грамоты	—	—	—	—
миссіонерскихъ школахъ	—	—	—	—
	464	218	682	20
	19	29	48	3
	45	17	62	3
	<u>528</u>	<u>264</u>	<u>792</u>	<u>26</u>

Спеціально для *киргизскаго населенія* до 1902 г. были устроены только два начальныхъ русско-киргизскихъ училища въ Семипалатинскомъ уѣздѣ. Такой неудовлетворительной постановкѣ начального образованія среди киргизъ былъ положенъ конецъ съ изданіемъ 11 октября 1901 года. Правилъ объ открытіи въ степи аульныхъ училищъ. Къ концу 1903 г. такихъ училищъ было открыто 16, въ томъ числѣ 4 въ Устькаменогорскомъ уѣздѣ и по 3 въ прочихъ уѣздахъ.

Свѣдѣнія объ учащихся и учащихся въ киргизскихъ начальныхъ школахъ приведены въ слѣдующей таблицѣ:

НАЗВАНІЕ ШКОЛЪ.	Число учащихся.			Число учащихся.		
	Учителей.	Учительницъ.	Всего	м. п.	ж. п.	Всего
Начальные русско-киргизскія училища	2	2	4	58	17	75
Аульные училища — — —	15	1	16	238	—	238
	<u>17</u>	<u>3</u>	<u>20</u>	<u>296</u>	<u>17</u>	<u>313</u>

Магометанскихъ школъ при мечетяхъ и молитвенныхъ домахъ существовало въ 1903 г. 14, въ томъ числѣ:

въ г. Семипалатинскѣ — — —	7	мужскихъ и 1 женская.
Каркаралинскѣ — — —	2	«
Зайсанѣ — — —	1	«
Устькаменогорскѣ — — —	1	«
Кокпектахъ — — —	1	«
Семипалатинск. Зарѣчной Слободкѣ	1	«

Во всѣхъ этихъ школахъ учащихся было 15, учащихся м. п. 655 и ж. п. 45.

Къ числу обществъ и учреждений, содѣйствующихъ дѣлу народнаго образованія и преслѣдующихъ вообще просвѣтительныя дѣли, въ Семипалатинской области относятся: Областной и Уѣздные Комитеты попечительства о народной трезвости, Общество вспомошествованія нуждающимся учащимся въ Семипалатинскихъ мужской и женской гимназіяхъ, Общество попеченія о начальномъ образованіи въ г. Семипалатинскѣ, общественныя бібліотеки и Областной Музей.

Въ завѣдываніи Комитетовъ попечительства о народной трезвости находятся такъ наз. «народные дома», гдѣ, между проч., устраиваются публичныя чтенія и т. п.

Общество попеченія о начальномъ образованіи въ г. Семипалатинскѣ, помимо оказанія матеріальной помощи учащимся въ низшихъ учебныхъ заведеніяхъ, содержитъ двѣ воскресныя школы, общественную бібліотеку и бесплатную народную бібліотеку-читальню имени Н. В. Гоголя, а также устраиваетъ для народа публичныя чтенія.

Общественныя бібліотеки, кромѣ Семипалатинска, существуютъ еще въ городахъ Устькаменогорскѣ, Зайсанѣ, Павлодарѣ и Каркаралинскѣ. О дѣятельности этихъ бібліотекъ можно судить по слѣдующимъ даннымъ:

Мѣстонахожденіе бібліотекъ.	Время открытія.	Израсходовано въ теченіе года.		Къ концу года числилось.						Въ теченіе года требовалось для чтенія.	
		На содержаніе.	На выписку книгъ и періодическ. изд.	Книгъ.		Період. изданій.		Подписчиковъ.			
				Названій.	Томовъ.	Названій.	Томовъ.	М.	Ж.	Книгъ.	Період. изданій.
		г. Семипалатинскъ - -	20 Сент. 1883 г.	1228 - 57	683 - - 93	29	20 5025	226	3443	-	-
- Павлодаръ - - -	9 мая 1892 г.	262 - -	532 - -	626	1132	28	1136	39	4	1023	3153
- Устькаменогорскъ - -	10 мар. 1896 г.	140 - 6	172 - - 18	396	1558	12	?	65	17	736	
- Зайсанъ - - -	26 мар. 1896 г.	63 - 70	333 - 67	1000	1620	30	1200	24	3	1130	1300
- Каркаралинскъ - -	въ 1892 г.	20 - -	156 - -	480	565	22	568	24	3	287	625

Семипалатинскій Областной Музей содержится открытымъ 31 марта 1902 г. Семипалатинскимъ Подъотдѣломъ Западно-Сибирскаго Отдѣла Императорскаго Русскаго Географическаго Общества. При Подъотдѣлѣ имѣется научная бібліотека.

ВЪДОМОСТЬ

О ЧИСЛѢ НАСЕЛЕНІЯ

Семипалатинской области

ПО СОСЛОВІЯМЪ

За 1903 годъ.

СОСЛОВІЯ.	Семипалатинскій уѣздъ.			Павлодарскій уѣздъ.			Устькаменогорскій уѣздъ.			Каркаралинскій уѣздъ.			Зайсанскій уѣздъ.			Всего въ области.		
	М.	Ж.	Об. П.	М.	Ж.	Об. П.	М.	Ж.	Об. П.	М.	Ж.	Об. П.	М.	Ж.	Об. П.	М.	Ж.	Об. П.
Духовенства православнаго	60	68	128	41	47	88	34	48	82	4	3	7	9	11	20	148	177	325
Дворянъ потомственныхъ	63	70	133	21	17	38	69	93	162	—	2	5	15	15	30	171	197	368
« личныхъ и чиновниковъ	369	401	761	44	57	101	53	48	101	60	55	115	55	60	115	572	621	1,193
Почетныхъ гражданъ потомственныхъ	39	44	83	4	5	9	24	28	52	—	1	1	4	8	12	71	86	157
« « личныхъ	55	38	93	24	28	52	11	16	27	1	—	1	—	—	—	91	82	173
Купцовъ	293	340	633	184	180	364	70	97	167	32	30	62	143	125	268	722	772	1,494
Мѣщанъ	10365	10326	20691	1900	1701	3601	5479	4978	10448	263	227	492	1103	962	2065	19103	18194	37297
Крестьянъ	6375	6372	12747	844	743	1587	3793	3797	7590	76	78	154	450	430	880	11538	11420	22958
Казачьяго сословія	5017	4920	9937	4533	4652	9185	5710	5861	11571	307	312	619	2255	1596	3851	17822	17341	35163
Офицеровъ и нижнихъ чиновъ регул. войска, съ женами и дѣтьми	1136	718	1854	394	320	714	154	58	212	111	4	115	573	64	637	2368	1164	3532
Киргизъ	69759	58150	127909	81592	68116	149708	46603	39579	86182	90596	71449	162045	56294	41336	97630	344844	278630	623474
Иностранныхъ подданныхъ	17	21	38	1	2	3	—	—	—	—	—	—	25	13	38	43	36	79
Прочихъ	227	268	495	5	10	15	48	37	85	103	94	197	45	23	68	428	432	860
Итого	93766	81736	175502	89587	75878	165465	62039	54640	116679	91558	72255	163813	60971	44643	105614	397921	329152	727673

ВЪ ТОМЪ ЧИСЛѢ ВЪ ГОРОДАХЪ:

СОСЛОВІЯ.	Семипалатинскѣ.			Павлодарѣ.			Устькаменогорскѣ.			Каркаралинскѣ.			Зайсанѣ.			Искіпскѣ.			Всего въ городахъ.					
	М.	Ж.	Об. П.	М.	Ж.	Об. П.	М.	Ж.	Об. П.	М.	Ж.	Об. П.	М.	Ж.	Об. П.	М.	Ж.	Об. П.	М.	Ж.	Об. П.			
Духовенства православнаго	—	—	—	23	25	48	13	14	27	12	22	34	—	—	—	2	4	6	3	2	5	53	67	120
Дворянъ потомственныхъ	—	—	—	37	45	82	15	12	27	51	73	124	—	—	—	13	12	25	—	—	—	116	142	258
« личныхъ и чиновниковъ	—	—	—	286	317	603	20	25	45	27	20	47	30	29	59	46	52	98	8	7	15	417	450	867
Почетныхъ гражданъ потомственныхъ	—	—	—	21	22	43	4	5	9	20	25	45	—	1	1	1	4	5	3	4	7	49	61	110
« « личныхъ	—	—	—	53	38	91	10	13	23	10	16	26	—	—	—	—	—	—	—	—	—	73	67	140
Купцовъ	—	—	—	267	321	588	150	130	280	64	82	146	32	30	62	25	26	51	113	91	204	651	680	1,331
Мѣщанъ	—	—	—	7343	7352	14695	1579	112	2991	4240	3328	8068	173	144	317	632	549	1181	285	275	560	14252	13560	27812
Крестьянъ	—	—	—	1657	1830	3487	651	550	1201	731	853	1584	23	26	49	199	185	384	5	6	11	3266	3450	6716
Казачьяго сословія	—	—	—	338	160	498	25	29	54	138	479	617	3	5	8	584	73	657	11	7	18	1099	753	1852
Офицеровъ и нижнихъ чиновъ регул. войска, съ женами и дѣтьми	—	—	—	764	422	1186	158	83	241	129	39	168	97	1	98	564	62	626	9	2	11	1721	609	2330
Киргизъ	—	—	—	3642	3324	6966	690	550	1240	251	130	381	787	738	1525	799	658	1457	315	187	502	6484	5587	12071
Иностранныхъ подданныхъ	—	—	—	14	21	35	—	—	—	—	—	—	—	—	—	23	13	36	2	—	2	39	34	73
Прочихъ	—	—	—	151	191	342	—	—	—	—	—	—	84	76	160	43	22	65	1	—	1	279	289	568
Итого	—	—	—	14596	14068	28664	3315	823	6138	5673	5567	11240	1229	1050	2279	2931	1660	4591	755	581	1336	28499	25749	54248

Примѣчанія: 1) Киргизское населеніе по уѣздамъ показано приписное, а не наличное. 2) Въ число жителей городовъ включены жители мелкихъ населенныхъ пунктовъ (заводы и т. п.) на городскихъ земляхъ, но не включено населеніе пригородныхъ станицъ. 3) Въ числѣ крестьянъ показаны крещеные киргизы (169 д. об. п.) мисіонерскаго поселка Пресображенскаго въ Устькаменогорскій уѣздъ.

ВѢДОМОСТЬ

О ЧИСЛѢ НАСЕЛЕНІЯ

Семипалатинской области

ПО ВѢРОИСПОВѢДАНІЯМЪ

За 1903 годъ.

Вѣроисповѣданія.	Семипалатинскій уѣздъ.			Павлодарскій уѣздъ.			Устькаменогорскій уѣздъ.			Каркаралинскій уѣздъ.			Зайсанскій уѣздъ.			Всего въ области.		
	М.	Ж.	Об. П.	М.	Ж.	Об. П.	М.	Ж.	Об. П.	М.	Ж.	Об. П.	М.	Ж.	Об. П.	М.	Ж.	Об. П.
Православнаго	19842	19692	39534	7520	7413	14933	14464	14107	28571	690	567	1257	3910	2573	6483	46426	44352	90778
Единовѣрческаго	51	44	95	34	29	63	6	6	12	—	—	—	—	—	—	91	79	170
Раскольник. и сектантовъ	132	78	210	206	185	391	407	375	782	—	—	—	108	105	213	853	743	1596
Католиковъ	133	85	218	13	9	22	110	104	214	4	4	8	9	3	12	269	205	474
Протестантовъ	13	6	19	26	20	46	8	2	10	—	—	—	—	—	—	47	28	75
Магометанъ	73479	61729	135208	81763	68202	149955	47034	40033	87067	90863	71683	162586	56944	41962	98906	350083	283609	633692
Евреевъ	116	102	218	25	20	45	10	13	23	1	1	2	—	—	—	152	136	288
Итого	93766	81736	175502	89587	75878	165465	62039	54640	116679	91558	72255	163813	60971	44643	105614	397921	329152	727073

ВЪ ТОМЪ ЧИСЛѢ ВЪ ГОРОДАХЪ:

Вѣроисповѣданія.	Семипалатинскѣ.			Подарѣ.			Устькаменогорскѣ.			Каркаралинскѣ.			Зайсанѣ.			Кокпектаѣ.			Всего въ городахъ.		
	М.	Ж.	Об. П.	М.	Ж.	Об. П.	М.	Ж.	Об. П.	М.	Ж.	Об. П.	М.	Ж.	Об. П.	М.	Ж.	Об. П.	М.	Ж.	Об. П.
Православнаго	8055	8088	16143	2220	87	4207	4985	4976	9961	202	105	307	1784	649	2433	118	110	228	1736	15915	33279
Единовѣрческаго	25	20	45	—	—	—	—	—	—	—	—	—	—	—	—	—	—	—	25	20	45
Раскольниковъ и сектантовъ	105	52	157	122	14	236	—	—	—	—	—	—	14	11	25	—	—	—	241	177	418
Католиковъ	84	57	141	11	7	18	85	77	162	—	—	—	8	2	10	—	—	—	188	143	331
Протестантовъ	13	6	19	26	20	46	—	—	—	—	—	—	—	—	—	—	—	—	39	26	65
Магометанъ	6204	5750	11954	924	82	1606	593	501	1094	1027	945	1972	1125	998	2123	637	471	1108	10510	9347	19857
Евреевъ	110	95	205	12	13	25	10	13	23	—	—	—	—	—	—	—	—	—	132	121	253
Итого	14596	14068	28664	3315	823	6138	5673	5567	11240	1229	1050	2279	2931	1660	4591	755	581	1336	28499	25749	54248

ВЪДОМОСТЬ

О ПОСѢВѢ ХЛѢБОВЪ У НАСЕЛЕНІЯ

Семипалатинской области

За 1903 годъ.

Населеніемъ уѣздовъ.

И I O C Ъ Я Н O.

	Ржи озимой.		Ржи яровой.		Пшеницы озимой.		Пшеницы яровой.		О в с а.		Ячменя.		П р о с а		Гречихи.		Полбы.		Картофеля.		ВСЕГО десят. пошва.		
	Пуд.	Дес.	Пуд.	Дес.	Пуд.	Дес.	Пуд.	Дес.	Пуд.	Дес.	Пуд.	Дес.	Пуд.	Дес.	Пуд.	Дес.	Пуд.	Дес.	Пуд.	Дес.			
Семипалатинскаго.	Русскими и проч. кромъ киргизъ.	въ предѣлахъ уѣзда безъ Бельгагача —	56	10	6072	1211	—	—	439	9156	6525	1140	88	16	1662	1660	14	2	—	—	6842	248	13443
		въ разбитомъ на участки районъ Бельгагачской степи —	75	15	5704	860	—	—	897	17501	36571	6086	2199	353	647	640	—	—	—	—	13740	405	25860
		въ Томской губерніи —	—	—	895	179	—	—	310	4502	1450	281	—	—	—	—	—	—	—	—	—	—	4962
	Итого —	131	25	12671	2250	—	—	1646	31159	44546	7507	2287	369	2309	2300	14	2	—	—	20582	653	44265	
	Киргизами.	въ предѣлахъ уѣзда безъ Бельгагача —	—	—	649	130	—	—	351	4340	5302	902	—	—	7406	7373	—	—	—	—	—	—	12745
въ разбитомъ на участки районъ Бельгагачской степи —		—	—	20	4	—	—	472	2886	15621	2810	585	81	2022	2022	—	—	—	—	—	—	7803	
въ Томской губерніи —		115	23	—	—	—	—	625	10187	1645	224	—	—	192	139	—	—	—	—	—	—	10573	
Итого —	115	23	669	134	—	—	248	17413	22568	3936	585	81	9620	9534	—	—	—	—	—	—	—	31121	
В с е г о —	246	48	13340	2384	—	—	2894	48572	67114	11443	2872	450	11929	11834	14	2	—	—	20582	653	75386		
Павлодарскаго.	Русскими и проч. кромъ киргизъ въ предѣлахъ уѣзда	въ предѣлахъ уѣзда —	45	8	871	137	—	—	274	5751	3594	564	52	6	1282	1282	—	—	25	5	3747	252	8005
		въ Томской губерніи —	—	—	—	—	—	—	286	4927	3969	636	—	—	1851	1790	—	—	—	—	—	—	7353
		Итого —	—	—	—	—	—	—	560	10678	7563	1200	—	—	3133	3072	—	—	—	—	—	—	15358
	Киргизами.	въ предѣлахъ уѣзда —	—	—	—	—	—	—	550	320	815	99	—	—	197	197	—	—	—	—	—	—	616
Итого —	—	—	—	—	—	—	836	5247	4784	735	—	—	2048	1987	—	—	—	—	—	—	—	7969	
В с е г о —	45	8	871	137	—	—	110	10998	8378	1299	52	6	3330	3269	—	—	25	5	3747	252	15974		
Зайсанскаго.	Русскими и проч. кромъ киргизъ въ предѣлахъ уѣзда	въ предѣлахъ уѣзда —	420	52	4624	567	—	—	558	2004	19573	1938	751	151	150	146	—	—	—	—	1973	81	4939
		Киргизами въ предѣлахъ уѣзда —	—	—	434	54	—	—	571	9137	31495	4919	450	69	3951	3331	—	—	—	—	—	—	17510
	Итого —	420	52	5058	621	—	—	1129	11141	51068	6857	1201	220	4101	3477	—	—	—	—	1973	81	22449	
Каркаралинскаго.	Русскими и проч. кромъ киргизъ въ предѣлахъ уѣзда	въ предѣлахъ уѣзда —	6	1	10	2	—	—	322	51	229	29	—	—	2	2	—	—	—	—	400	15	100
		Киргизами въ предѣлахъ уѣзда —	—	—	—	—	—	—	791	935	55	8	—	—	840	716	—	—	—	—	—	—	1659
	Итого —	6	1	10	2	—	—	1113	986	284	37	—	—	842	718	—	—	—	—	400	15	1759	
Устькаменогорскаго.	Русскими и проч. кромъ киргизъ въ предѣлахъ уѣзда	въ предѣлахъ уѣзда —	6027	774	1573	228	200	25	863	7092	17224	2302	8308	1039	2097	1915	45	12	331	42	9171	295	13724
		Киргизами въ предѣлахъ уѣзда —	—	—	80	10	—	—	688	5775	44114	5432	8091	861	9420	5708	—	—	—	—	—	—	17786
	Итого —	6027	774	1653	238	200	25	1551	12867	61338	7734	16399	1900	11517	7623	45	12	331	42	9171	295	31510	
Населеніемъ всей области.	въ предѣлахъ области безъ Бельгагача —	въ разбитомъ на участки районъ Бельгагачской степи —	6554	845	14313	2339	200	25	3843	49168	132080	17870	17740	2142	28661	23923	59	14	356	47	22133	891	97264
		въ Томской губерніи —	115	23	895	179	—	—	485	15009	3910	604	—	—	389	336	—	—	—	—	—	—	16151
		Итого —	6744	883	20932	3382	200	25	4797	84564	188182	27370	20524	2576	13719	26921	59	14	356	47	35873	1296	147078
	Русскими и проч. кромъ киргизъ —	6629	860	19749	3184	200	25	2663	46057	85166	12340	11398	1565	5840	5645	59	14	356	47	35873	1296	71033	
	Киргизами —	115	23	1183	198	—	—	2134	38507	103016	15030	9126	1011	25879	21276	—	—	—	—	—	—	—	76045
В с е г о —	6744	883	20932	3382	200	25	4797	84564	188182	27370	29524	2576	31719	26921	59	14	350	47	35873	1296	147078		

ВѢДОМОСТЬ
О СБОРѢ ХЛѢБОВЪ У НАСЕЛЕНІЯ
Семипалатинской области

За 1903 годъ.

C O E L A H O P Y L O A R

Year	Month	Day	Hour	Minute	Second	Latitude	Longitude
1871	Jan	1	12	00	00	41° 52' N	188° 00' W
1871	Jan	2	12	00	00	41° 52' N	188° 00' W
1871	Jan	3	12	00	00	41° 52' N	188° 00' W
1871	Jan	4	12	00	00	41° 52' N	188° 00' W
1871	Jan	5	12	00	00	41° 52' N	188° 00' W
1871	Jan	6	12	00	00	41° 52' N	188° 00' W
1871	Jan	7	12	00	00	41° 52' N	188° 00' W
1871	Jan	8	12	00	00	41° 52' N	188° 00' W
1871	Jan	9	12	00	00	41° 52' N	188° 00' W
1871	Jan	10	12	00	00	41° 52' N	188° 00' W
1871	Jan	11	12	00	00	41° 52' N	188° 00' W
1871	Jan	12	12	00	00	41° 52' N	188° 00' W
1871	Jan	13	12	00	00	41° 52' N	188° 00' W
1871	Jan	14	12	00	00	41° 52' N	188° 00' W
1871	Jan	15	12	00	00	41° 52' N	188° 00' W
1871	Jan	16	12	00	00	41° 52' N	188° 00' W
1871	Jan	17	12	00	00	41° 52' N	188° 00' W
1871	Jan	18	12	00	00	41° 52' N	188° 00' W
1871	Jan	19	12	00	00	41° 52' N	188° 00' W
1871	Jan	20	12	00	00	41° 52' N	188° 00' W
1871	Jan	21	12	00	00	41° 52' N	188° 00' W
1871	Jan	22	12	00	00	41° 52' N	188° 00' W
1871	Jan	23	12	00	00	41° 52' N	188° 00' W
1871	Jan	24	12	00	00	41° 52' N	188° 00' W
1871	Jan	25	12	00	00	41° 52' N	188° 00' W
1871	Jan	26	12	00	00	41° 52' N	188° 00' W
1871	Jan	27	12	00	00	41° 52' N	188° 00' W
1871	Jan	28	12	00	00	41° 52' N	188° 00' W
1871	Jan	29	12	00	00	41° 52' N	188° 00' W
1871	Jan	30	12	00	00	41° 52' N	188° 00' W
1871	Jan	31	12	00	00	41° 52' N	188° 00' W

ВЪДОМОСТЬ
О СКОТОВОДСТВѢ
у населенія
Семипалатинской области.

За 1903 годъ.

Название скота.	Г. Семипалатинск.				Г. Павлодаръ		Г. Устькаменогорскъ.		Г. Каркаралинскъ.		Г. Зайсанъ.		Г. Кокпекты.		Зайсанскій уѣздъ.		ВСЕГО въ городахъ.		ВСЕГО въ уѣздахъ.		ВСЕГО въ области.	
	Г. Семипалатинскъ.	Семипалатинскій уѣздъ.	Г. Павлодаръ	Павлодарскій уѣздъ.	Г. Устькаменогорскъ.	Устькаменогорскій уѣздъ.	Г. Каркаралинскъ.	Каркаралинскій уѣздъ.	Г. Зайсанъ.	Г. Кокпекты.	Зайсанскій уѣздъ.	ВСЕГО въ городахъ.	ВСЕГО въ уѣздахъ.	ВСЕГО въ области.								
Верблюдовъ — — — — —	20	9127	110	6330	—	2116	10	29677	59	76	9246	275	56496	56771								
Лошадей — — — — —	4103	158896	3050	153234	255	113626	2330	140069	1243	954	87801	13735	653626	667361								
Рогатаго скота — — — — —	2198	120829	3175	156633	190	67508	2930	63005	1181	765	42565	12139	450540	462679								
Овецъ и козъ — — — — —	890	360369	1035	236755	103	376067	3761	635189	1285	987	504269	8661	2112649	2121310								
Свиной — — — — —	77	407	12	31	17	881	—	—	—	—	—	106	1319	1425								
	7288	649628	7382	552983	465	560198	9031	867940	3768	2782	643881	34916	3274630	3309546								
	656916		560365		564863		876971		650431													

Название скота.	Семипалатинскій уѣздъ.		Павлодарскій уѣздъ.		Устькаменогорскій уѣздъ.		Каркаралинскій уѣздъ.		Зайсанскій уѣздъ.		ВСЕГО у русскихъ и проч. кромѣ киргизъ.	ВСЕГО у киргизъ.	ВСЕГО въ области.
	У русскихъ и проч. кромѣ киргизъ.	У киргизъ.	У русскихъ и проч. кромѣ киргизъ.	У киргизъ.	У русскихъ и проч. кромѣ киргизъ.	У киргизъ.	У русскихъ и проч. кромѣ киргизъ.	У киргизъ.	У русскихъ и проч. кромѣ киргизъ.	У киргизъ.			
Верблюдовъ — — — — —	78	9069	100	640	158	1958	202	29485	73	9308	611	56160	56771
Лошадей — — — — —	22547	140452	16984	13900	20273	95408	3460	138939	6561	83437	69825	597536	667361
Рогатаго скота — — — — —	23103	99924	22761	13747	20477	48921	2499	63436	4460	40051	73300	389379	462679
Овецъ и козъ — — — — —	15451	345808	13922	22368	18058	358712	4247	634703	3111	503430	54789	2066521	2121310
Свиной — — — — —	484	—	43	—	898	—	—	—	—	—	1425	—	1425
	61663	595253	53810	50655	59864	504999	10408	866563	14205	636226	199950	3109596	3309546
	656916		560365		564863		876971		650431				

ВѢДОМОСТЬ

О ЧИСЛѢ ЗАВОДОВЪ И ФАБРИКЪ

ВЪ

Семипалатинской области

за 1903 годъ.

Родъ фабрикъ и заводовъ.

Родъ фабрикъ и заводовъ.	Городъ Семипала-тинскъ.	Уѣздъ Семипала-тинскій.	Городъ Устькаме-ногорскъ.	Уѣздъ Устькаме-ногорскій.	Городъ Павлодаръ.	Уѣздъ Павлодарскій.	Городъ Каркара-линскъ.	Уѣздъ Каркаралин-скій.	Городъ Зайсанъ.	Городъ Кокпекты.	Уѣздъ Зайсанскій.	ИТОГО въ городахъ.	ИТОГО въ уѣздахъ.	Всего въ области.	Число мастеровъ и рабочихъ.				На какую сумму въ рубляхъ выработано.
															Взрослыхъ.		Под-рост-ковъ.		
															М. п.	Ж. п.	М. п.	Ж. п.	
<i>I. Заводы и фабрики, обрабатывающіе животные продукты.</i>																			
Салотопенные —	—	—	—	—	—	—	—	—	—	—	—	4	4	13	6	—	—	12720	
Мыловаренные —	—	—	3	—	4	1	—	—	—	—	—	13	13	35	13	8	—	44371	
Кожевенные —	—	—	5	3	2	1	—	3	—	—	—	14	6	20	103	14	14	120143	
Шерстомойные —	—	—	—	—	—	—	—	1	—	—	—	3	3	106	106	172	—	204590	
Маслобойные —	—	—	—	3	1	—	—	—	—	—	—	1	3	4	14	11	—	12609	
Клееваренные —	—	—	—	—	—	—	—	—	—	—	—	3	3	11	4	—	—	2335	
<i>II. Обрабатывающіе растительные продукты.</i>																			
Винокуренные —	—	—	—	—	—	—	—	—	—	—	—	1	1	46	—	1	—	Выкурено 4832869 и очищено 5230125 гр. спирта.	
Пивоваренные —	—	—	—	—	1	—	—	—	—	—	—	5	5	60	4	5	—	Сварено пива 73625 вед. и меда 200 в.	
Дрожжевые —	—	—	—	—	—	—	—	—	—	—	—	1	1	2	—	—	—	Выдѣлано дрожжей 223 п. 11 ³ / ₄ ф.	
Паровыя мельницы —	—	1	—	—	—	—	—	—	—	—	—	3	1	4	106	—	15	697320 рублей.	
<i>III. Обрабатывающіе ископаемые продукты.</i>																			
Серебро-свинцово-мѣдно-плавильные —	—	—	—	—	—	—	—	2	—	—	—	—	3	3	—	—	—	Выплавлено: свинца 895 п. 12 фун.	
Кирпичные —	19	1	4	—	2	—	—	—	—	—	—	25	1	26	70	26	25	« мѣди 1304 п. 20 фун. 23000 рублей.	
ИТОГО —	45	2	12	6	10	2	2	4	—	—	—	73	14	87	—	—	—		

Примѣчанія: 1) Заводы, не дѣйствовавшіе въ 1903 году, въ вѣдомостіе показаны. 2) Заводы, находящіеся въ пригородныхъ казачьихъ станицахъ, показаны въ числѣ заводовъ въ городахъ.

ВЪДОМОСТЬ
О ЯРМАРКАХЪ
ВЪ
Семипалатинской области
за 1903 годъ.

ВѢДОМОСТЬ
О ПОДАТЯХЪ И ПОВИННОСТЯХЪ
П О
Семипалатинской области
за 1903 годъ.

	Слѣдовало поступить.				Вновь причислено.			
	Недоимокъ.		Оклада.		Недоимокъ.		Оклада.	
	Р.	К.	Р.	К.	Р.	К.	Р.	К.
I.								
Подати и окладные сборы.								
1) <i>Оброчной подати:</i>								
съ государственныхъ крестьянъ —	5045	97	9291	30	—	—	—	—
« мѣщанъ по крестьянскому окладу —								
2) <i>Подушной подати:</i>								
съ государственныхъ крестьянъ —								
« мѣщанъ по крестьянскому окладу —								
3) <i>Подати разныхъ наименованій:</i>								
Кибиточнаго сбора съ киргизъ —	12531	18	494603	—	804	—	8	—
4) <i>Общественнаго сбора:</i>								
съ государственныхъ крестьянъ —								
« мѣщанъ по крестьянскому окладу —								
5) <i>Сбора на обезпеченіе продовольствіемъ:</i>								
съ государственныхъ крестьянъ —								
6) <i>Земскихъ сборовъ на губерскія повинности:</i>								
а) съ торговыхъ свидѣтельствъ —								
б) патентовъ на продажу питій —								
7) <i>Страховаго сбора съ сельскихъ строеній:</i>								
а) казенныхъ — — —	—	—	161	30	—	—	—	—
б) общественныхъ и частныхъ —	885	71	2065	6	—	—	8	63
8) <i>Налога съ недвижимыхъ имуществъ</i>	2021	30	9000	—	—	—	—	—
9) <i>За несвоевременный взносъ налога</i>	—	—	—	—	99	11	—	—
В С Е Г О —	20484	16	515120	66	903	11	16	63

И с к л ю ч е н о.		В з ы с к а н о.				Осталось къ 1-му Января 1904 г.							
Недоимокъ.		Оклада.		Недоимокъ.		Оклада.		Н Е Д О И М О К Ъ.					
Р.	К.	Р.	К.	Р.	К.	Р.	К.	Прежн. лѣтъ.		Оклада.		В С Е Г О.	
								Р.	К.	Р.	К.	Р.	К.
—	—	21	71	2465	63	8361	68	2580	34	907	91	3488	25
—	—	184	—	854	11	480790	35	12481	7	13636	65	26117	72
—	—	—	—	—	—	159	30	—	—	2	—	2	—
—	—	—	—	526	54	1484	18	359	17	589	51	948	68
310	86	—	—	1710	44	6643	96	—	—	2356	4	2356	4
—	—	—	—	99	11	—	—	—	—	—	—	—	—
310	86	205	71	5655	83	497439	47	15120	58	17492	11	32912	69

	Слѣдовало поступить.				Вновь причислено.				И с к л ю ч е н о.				В з ы с к а н о.				Осталось къ 1-му Января 1904 г.					
	Недоимокъ.		Оклада.		Недоимокъ.		Оклада.		Недоимокъ.		Оклада.		Недоимокъ.		Оклада.		Н Е Д О И М О К Ъ.					
																	Прежн. лѣтъ.		Оклада.		В С Е Г О.	
	Р.	К.	Р.	К.	Р.	К.	Р.	К.	Р.	К.	Р.	К.	Р.	К.	Р.	К.	Р.	К.	Р.	К.	Р.	К.
<i>II.</i>																						
Податныхъ недоимокъ разсроченныхъ												Податныхъ разсроченныхъ недоимокъ нѣтъ.										
<i>III.</i>																						
Другихъ разныхъ наименованій по вѣдомству Министерства Финансовъ.																						
Департаментовъ:																						
Государственнаго Казначейства — — — —																						
6069	63	—	—	9819	65	—	—	1220	92	—	—	10775	25	—	—	3893	11	—	—	3893	11	
Окладныхъ сборовъ — — — —																						
468	35	—	—	1363	36	—	—	9	50	—	—	1237	48	—	—	584	73	—	—	584	73	
Таможенныхъ сборовъ — — — —																						
—	—	—	—	—	—	—	—	—	—	—	—	—	—	—	—	—	—	—	—	—	—	
Министер. Внутр. Дѣлъ — — — —																						
—	—	—	—	45	9	—	—	—	—	—	—	40	69	—	—	4	40	—	—	4	40	
Министерства Земледѣлія и Государственныхъ имуществъ.																						
Горнаго Департамента — — — —																						
4316	96	—	—	1917	76	—	—	181	69	—	—	3668	39	—	—	2384	64	—	—	2384	64	
Министерства Юстиціи — — — —																						
1690	98	—	—	1646	78	—	—	901	76	—	—	544	22	—	—	1891	78	—	—	1891	78	
В С Е Г О -																						
12545	92	—	—	14792	64	—	—	2313	87	—	—	16266	3	—	—	8758	66	—	—	8758	66	

Города и уѣзды.	Въ зимніе мѣсяцы.			Въ весенніе мѣсяцы.			Въ лѣтніе мѣсяцы.			Въ осенніе мѣсяцы.			Всего въ годъ			Причины пожаровъ.							
	Число пожаровъ.	Число сгорѣвшихъ домовъ.	Сумма убытковъ въ рубляхъ.	Число пожаровъ.	Число сгорѣвшихъ домовъ.	Сумма убытковъ въ рубляхъ.	Число пожаровъ.	Число сгорѣвшихъ домовъ.	Сумма убытковъ въ рубляхъ.	Число пожаровъ.	Число сгорѣвшихъ домовъ.	Сумма убытковъ въ рубляхъ.	Число пожаровъ.	Число сгорѣвшихъ домовъ.	Сумма убытковъ въ рубляхъ.	Отъ молніи.	Отъ дурного устройства печей и трубъ.	Отъ неосторожности.	Отъ поджога.	Отъ неизвѣстныхъ причинъ.			
Семипалатинскъ	—	—	—	1	—	3000	5	7	1270	5	1	200	11	8	4470	—	3	3	—	5			
Семипалатинскій уѣздъ	—	—	7	4	816	1	—	115	4	3	804	7	2	2845	19	9	4580	—	1	2	—	16	
Павлодаръ	—	—	2	—	20	2	1	150	—	—	—	—	—	—	4	1	170	—	1	1	1	1	
Павлодарскій уѣздъ	—	—	2	2	500	2	2	—	1	1	—	1	1	—	6	6	500	—	1	1	—	4	
Устькаменогорскъ	—	—	—	—	—	—	—	—	2	—	300	—	—	—	2	—	300	—	1	1	—	—	
Устькаменогорскій уѣздъ	—	—	—	—	—	—	—	—	—	—	—	—	—	—	—	—	—	—	—	—	—	—	
Каркаралинскъ	—	—	—	—	—	—	—	—	—	—	—	—	—	—	—	—	—	—	—	—	—	—	
Каркаралинскій уѣздъ	—	—	1	1	575	—	—	—	—	—	—	—	1	1	400	2	2	975	—	—	2	—	—
Защитный городъ Кокпекты	—	—	—	—	—	—	—	—	—	—	—	—	—	—	—	—	—	—	—	—	—	—	
Зайсанъ	—	—	—	—	—	—	—	—	—	—	—	—	—	—	—	—	—	—	—	—	—	—	
Зайсанскій уѣздъ	—	—	4	4	1410	1	—	60	—	—	—	—	2	1	50	7	5	1520	—	—	2	—	5
Итого въ городахъ	—	2	—	20	3	1	3150	7	7	1570	5	1	200	17	9	4940	—	5	5	1	6		
„ „ уѣздахъ	—	14	11	3301	5	3	256	5	4	804	16	5	3564	40	23	7925	—	5	8	1	26		
Всего въ области	—	16	11	3321	8	4	3406	12	11	2374	21	6	3764	57	32	12865	—	10	13	2	32		

Примѣчаніе. Въ число домовъ включены киргизскія зимовки.

Объ устройствъ пожарной части въ Семипалатинской области въ 1903 году.

Въ городахъ.				Унтеръ-офицеровъ.	Рабочихъ.	Пошадей съ упряж.		Цокарныхъ машинъ.	Зиппажей		Бочекъ.	Гидропульты.	Ведеръ.	Черпаковъ.	Лѣстницъ.	Багровъ, ухватовъ и кошекъ.	Топоровъ, п ломовъ.	Лопатъ	Щитовъ, парусовъ и кошмы.	Содержаніе въ годъ.			
						Принадлежащ. городу.	Содержим по найму.		Лѣтнихъ.	Зимнихъ.										Р.	Б.		
Семипалатинскѣ	—	—	—	2	40	39	—	5	10	18	18	20	2	15	10	6	36	45	25	45	10972	37	
Павлодарѣ	—	—	—	1	13	20	—	6	12	23	6	15	—	15	15	5	10	20	12	15	4100	—	
Устькаменогорскѣ	—	—	—	2	14	12	—	9	7	28	28	20	1	6	20	7	14	5	7	9	4148	—	
Каркаралинскѣ	—	—	—	—	3	—	6	2	2	2	1	5	—	2	1	2	2	2	3	—	—	—	
Зашт. гор. Кокпектахъ	—	—	—	—	—	—	4	1	1	4	—	1	—	2	1	1	3	4	2	—	140	—	
Зайсанѣ	—	—	—	—	—	—	—	3	4	1	—	1	—	2	1	2	4	3	1	2	—	—	
Итого				—	5	70	71	10	26	36	76	53	62	3	42	48	23	69	79	50	71	19360	73
Въ уѣздахъ.																							
Зайсанскомъ	—	—	}	Въ казачьихъ поселк.																			
Устькаменогорскомъ	—	—																					
Павлодарскомъ	—	—																					
Каркаралинскомъ	—	—																					
Семипалатинскомъ	—	—																					
Въ Семипалатин. Зарѣчной слободѣ	1	4	6	—	5	18	14	14	8	—	1	8	2	15	6	4	6	1900	40				
Въ крестьянскихъ селеніяхъ Александровской волости Семипалатинскаго уѣзда	—	—	—	—	3	3	16	3	10	2	10	10	2	42	—	—	—	—	—	—	—	—	
Итого				—	1	4	93	—	72	109	165	131	105	28	134	89	75	238	152	110	127	4371	53

ВЪДОМОСТЬ

о движеніи корреспонденці по почтовымъ и почтово-
телеграфнымъ учрежденіямъ

Семипалатинской области

за 1903 годъ.

По почтовымъ и почтово-телеграфнымъ учрежденіямъ.	Простыя письма.			Простыя бандерольныя от-правленія.	Абонементныя періодическія изданія (число штукъ).	Заказная корреспонденція.	Денежные и цѣн-ные пакеты.		Посылки.			Съ наложеннымъ платежемъ.			ТЕЛЕГРАММЫ.			ДОХОДЪ.			
	Закрытыя.		Открытыя.				Количество.	Цѣнность въ руб-ляхъ.	Количество.	Цѣнность въ руб-ляхъ.	Безъ цѣны.	Количество.			Тарифныхъ.	Безплатныхъ.	Проходящихъ. В С Е Г О.	Почтовый	Телеграфный.	Телефонный.	В С Е Г О.
	Платныя.	Безплатныя.										Посылокъ	Другихъ от-правленій.	Общая сумма на-ложеннаго платежа.							
Мѣстная корреспонденція —	9181	621	2742	13712	—	5113	178	408	—	—	—	—	—	629	—	—	37825	66291	—	110715	
Иногородняя {	отправленная	—	—	—	13208	54587	14230	113053	4576	633004	—	988	90	7922	62867	3183	—	—	—	—	
	полученная —	395841	186427	58339	56906	472477	58075	15012	449479	9321	970304	2589	4858	1626	59624	61710	3780	—	—	—	
Междуна-родная {	отправленная	216	—	360	18	—	378	139	206	—	—	—	—	—	159	92	92807	—	—	6599	—
	полученная —	5446	—	2461	2466	2880	394	9	313	2	47	—	—	—	88	2	225317	—	—	—	—
Переслано цѣнностей въ па-кетахъ отъ Министерства Фи-нансовъ безъ платежа сбо-ровъ —	—	—	—	—	—	—	—	2110	389609	—	—	—	—	—	—	—	—	—	—	—	—

Примѣчаніе. Во всѣхъ учрежденіяхъ области денежныхъ переводовъ отправлено по почтѣ 25302 и по телеграфу 1441 на 1061841 р. и получено по почтѣ 15814 и по телеграфу 1455 на 1162298 р. Международныхъ переводовъ отправлено по почтѣ 8 на сумму 435 р. и получено 11 на сумму 213 р.

ВѢДОМОСТЬ

О насильственныхъ и случайныхъ смертяхъ

ВЪ

Семипалатинской области

за 1903 годъ.

ВѢДОМОСТЬ

ОБЪ УЧЕБНЫХЪ ЗАВЕДЕНІЯХЪ

ВЪ

Семипалатинской области

за 1903 годъ.

Названіе учебныхъ заведеній.	Въ областномъ городѣ.			Въ уѣздныхъ и безъуѣздныхъ городахъ.			Въ уѣздахъ.			Всего въ области.						
	Число заведеній.			Число заведеній.	Число учащихся.			Число заведеній.	Число учащихся.			Число заведеній.	Число учащихся.			
	м. п.	ж. п.	об. п.		м. п.	ж. п.	об. п.		м. п.	ж. п.	об. п.		м. п.	ж. п.	об. п.	
1. Мужская классическая гимназія — — —	1	255	—	225	—	—	—	—	—	—	—	—	1	255	—	255
2. Женская гимназія — — —	1	—	339	339	—	—	—	—	—	—	—	—	1	—	339	339
3. Женская прогимназія — — —	—	—	—	1	—	55	55	—	—	—	—	—	1	—	55	55
4. Учительская семинарія — — —	1	35	—	35	—	—	—	—	—	—	—	—	1	35	—	35
5. Городскія училища по Положенію 31 мая 1872 года. —	2	293	—	293	4	549	—	549	—	—	—	—	6	842	—	842
6. Городскія приходскія училища по Уставу 8 декабря 1828 . —	1	—	117	117	7	247	244	491	—	—	—	—	8	247	361	608
7. Маріинское женское училище — — —	—	—	—	1	—	148	148	—	—	—	—	—	1	—	148	148
8. Одноклассныя сельскія училища по Инструкціи 4 іюля 1875 г.—	—	—	—	—	—	—	—	—	9	196	94	290	9	196	94	290
9. Двухклассныя сельскія училища " " " —	—	—	—	—	—	—	—	—	1	29	19	48	1	29	19	48
10. Начальныя сельскія училища по Инструкціи 25 мая 1874 г.—	—	—	—	—	—	—	—	—	2	29	17	46	2	29	17	46
11. Войсковыя начальныя училища — — —	—	—	—	—	—	—	—	—	57(*)	1451	509	1960	57	1451	509	1960
12. Церковно-приходскія училища — — —	4	115	106	321	3	116	58	174	3	133	54	187	10	464	218	682
13. Школы грамоты — — —	—	—	—	—	—	—	—	—	3	19	29	48	3	19	29	48
14. Миссіонерскія школы — — —	—	—	—	—	—	—	—	—	3	45	17	62	3	45	17	62
15. Начальныя русско киргизскія училища — — —	—	—	—	—	—	—	—	—	2	58	17	75	2	58	17	75
16. Ниснія сельско хозяйственныя школы — — —	—	—	—	—	—	—	—	—	5(**)	87	—	87	5	87	—	87
17. Магометанскія училища при мечетяхъ — — —	8	78	45	523	5	147	—	147	1	30	—	30	14	655	45	700
18. Аульныя училища по Правиламъ, утв Мин. Н. П. 11 октяб. 1901 г.—	—	—	—	—	—	—	—	—	16	238	—	238	16	238	—	238
И Т О Г О —	18	76	607	1883	21	1059	505	1564	102	2315	756	3071	141	4650	1868	6518

(*) Въ 7 ученія не было.

(**) О числѣ учащихся въ Павлодарской школѣ свидѣній нѣтъ.

