

A. 911.
78.

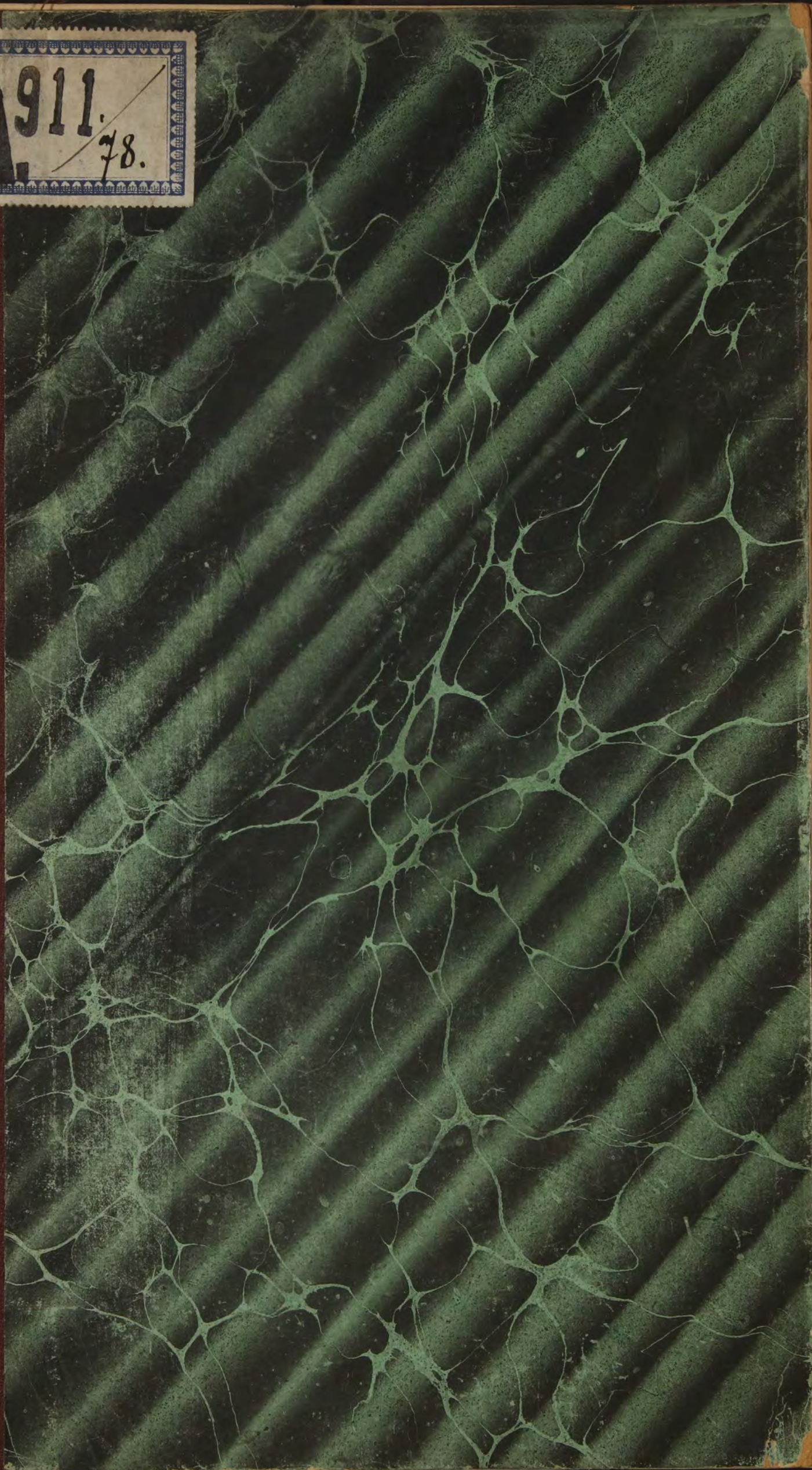

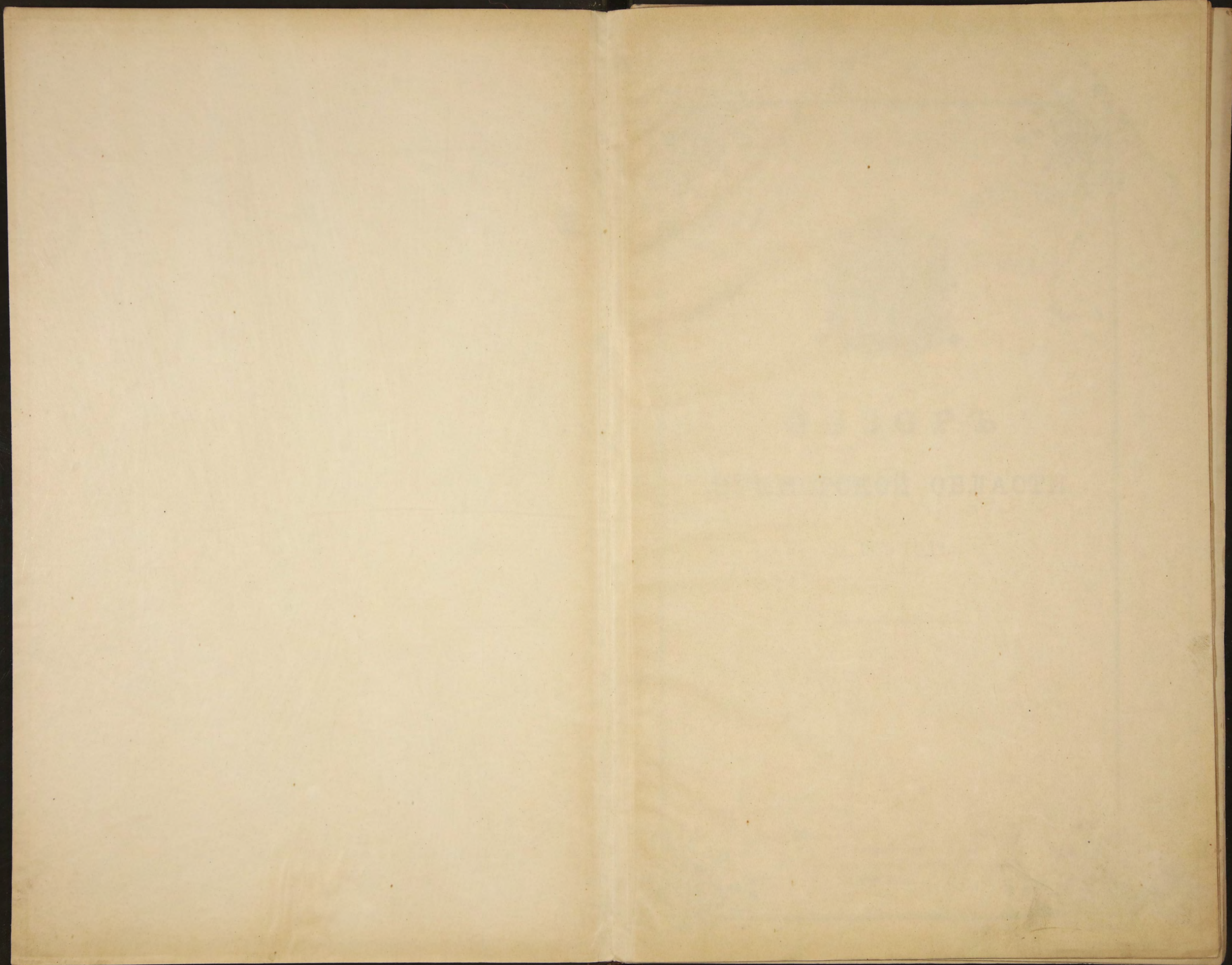

2/96-a 4/25-a



А. 911 / 78.
~~82586~~

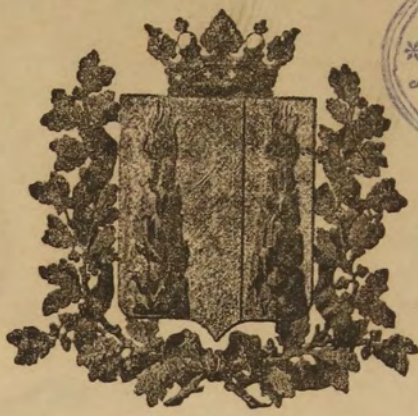

ОБЗОРЪ

ПРИМОРСКОЙ ОБЛАСТИ.

ЗА 1889 ГОДЪ.

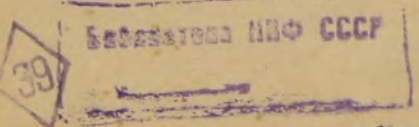
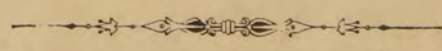

Владивостокъ
Типографія Приморскаго Областнаго Правленія
1891 года.

K

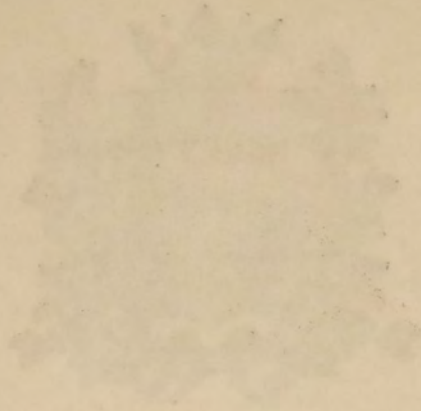

023073

82908

PHOTOGRAPHY

1901



ОБЗОРЪ

Приморской Области

ЗА 1889 ГОДЪ.

Приморская Область занимает собою восточную прибрежную полосу Сибири, между 42° и 70° сѣв. широты и 100° и 160° восточной долготы отъ Пулкова.

Площадь ея опредѣляется равною 1562.400 кв. верстъ или около 32500 кв. миль.

Западную сухопутную границу Области составляютъ: въ сѣверной части Якутская и Амурская Области, въ южной части Маньчжуріи и Корея.

Граница съ маньчжуріей проходитъ по естественному рубежу—рѣкамъ Усури, Сунгачъ и озеру Ханка до п. Турій Рогъ. На остальномъ же протяженіи до р. Тумень—ула граница проложена совершенно искусственно.

Морскую границу Области составляютъ: на сѣверѣ—Ледовитый океанъ, на востокѣ—Беринговъ проливъ, моря: Берингово, Камчатское, Охотское и Японское съ Татарскимъ проливомъ, на югѣ—Японское море—своею частью: заливомъ Петра Великаго.

Берега Ледовитаго океана, Берингова пролива и Охотскаго моря не имѣютъ закрытыхъ бухтъ, удобныхъ для стоянн судовъ; берега Берингова и Японскаго морей, напротивъ, богаты прекрасными, совершенно закрытыми бухтами. Раннее замерзаніе бухтъ очень сокращаетъ продолжительность навигаціи. Берега крайняго сѣвера (за 60° широты) скованы льдомъ въ теченіи 9 мѣсяцевъ: съ половины Сентября до половины Юня, остальное время они большею частью закрыты туманами. Почти въ такихъ же условіяхъ плаванія находится берега Охотскаго моря: здѣсь плаваніе оканчивается въ первой половинѣ Октября. Рейдъ города Николаевска замерзаетъ на 8 мѣсяцевъ—съ конца Октября до конца Мая. Заливъ Де-Кастри открытъ для плаванія съ 1 Мая по 1 Ноября. Навигація рейда г. Владивостока продолжается уже въ теченіи 8 мѣсяцевъ—съ начала Апрѣля до начала Декабря, а изъ бухты Пагрокъ можно поддерживать сношенія даже въ теченіи 10 мѣсяцевъ, а иногда и круглаго года. Рейдъ п. Новгородскаго (Посьеть) можно считать открытымъ въ теченіи 9 мѣсяцевъ съ половины Марта до половины Декабря.

По виду поверхности Приморская Область представляетъ страну по преимуществу гористую: возвышенности, ея наполняющія, составляютъ три главныя системы горъ: 1, Становой хреб. 2, Камчатскія горы и 3 Хреб. Сахота-Аливъ Вѣв эти горныя системы почти во все не изльдованы. Изъ рѣкъ и озеръ большаго вниманія заслуживаютъ слѣдующія: рѣка Амуръ, которая принадлежитъ Области 950 верстами (*) своего нижняго теченія. Среднюю ширину рѣки въ этой части можно опредѣлить болѣе версты, мѣстами же она разливается до двухъ, трехъ и даже болѣе верстъ; глубина рѣки въ этой части всегда достаточна для поддержания пароходнаго сообщенія; глубина ея на фарватерѣ большую часть навигаціи не менѣе 8 футъ, у Николаевска, который лежитъ въ 165 верстахъ отъ устья лимана глубина рѣки около 11 сажень, что даетъ возможность входить на рейдъ морскимъ судамъ. Свободному проходу глубоко сидящихъ судовъ на рейдъ г. Николаевска препятствуетъ баръ между мысами Джаоре и Пронге, который на протяженіи 12 верстъ имѣетъ 12 футъ глубины и только при вѣтрѣ до 14 футъ. Далѣе, лѣвый притокъ Амура, р. Амгунь, впадающая въ Амуръ около 100 верстъ выше г. Николаевска и приобретающая значеніе съ открытіемъ золотыхъ приисковъ по системѣ этой рѣки. Затѣмъ, правый притокъ Амура—р. Усури, которая вмѣстѣ съ впадающимъ въ него съ лѣвой стороны притокомъ р. Сунгача и озеромъ Ханка, составляетъ единственный стратегическій и торговый сухопутный путь изъ Южно-Усурийскаго края и Владивостока на берега р. Амура.

Рѣка Суйфунъ, вытекающая изъ предѣловъ Маньчжуріи и впадающая въ заливъ Амурскій; р. Май-хэ, впадающая въ заливъ Усурийскій и рѣка Сучанъ, впадающая въ заливъ Америка. Долины этихъ рѣкъ составляютъ наиболѣе населенныя площади, которыя преимущественно занимались первыми переселенцами въ Усурийскій край изъ Европейской Россіи; рѣка Суйфунъ небольшою частью (**) входитъ въ составъ пути отъ Владивостока къ берегамъ Амура.

Р. Анадырь—по длинѣ своего теченія (около 1000 верстъ) и величинѣ бассейна одна изъ большихъ рѣкъ сѣверо—восточнаго угла Сибири; она служитъ источникомъ рыбы-продукта питанія населенія и путемъ сообщенія внутренности страны съ побережьемъ Чукотскаго полуострова; въ устьи рѣка запирается мелководнымъ баромъ, черезъ который даже барказы проходятъ только во время прилива.

Р. Камчатка протекаетъ по плодородной равнинѣ, которая могла бы быть воздѣлываема, если бы не суровыя климатическія условія страны и, главнымъ образомъ, слишкомъ позднее таяніе снѣга.

Страна, разница въ положеніи крайнихъ сѣверной и южной точекъ которой составляетъ 28° по меридіану, естественно, должна имѣть весьма различный климатъ. По наблюденіямъ, сдѣланнымъ въ отчетномъ

(*) Не считая Лим на.

(**) Около 60 верстъ

году, на устьи рѣки Ападыри средняя годовая температура опредѣлена $-5,0^{\circ}$ Р, *minimum* зимою въ Февралѣ достигаетъ до -32° Р., средняя температура за Мартъ оказалась $-12,0^{\circ}$ Р, а за восемь мѣсяцевъ съ Октябрю по Май $-9,0^{\circ}$ Р, эти данныя можно признать одинаково справедливыми для всего сѣвера по 60° широты. Идя на югъ, температура замѣтно повышается: по наблюдениямъ 1887 года въ г. Николаевскѣ на Амурѣ средняя температура за годъ $-0,9$ Р; *maxim.* (въ Августѣ) $+24,8^{\circ}$ Р, *minimum.* (Январѣ) $-28,5^{\circ}$ Р, Въ южной части области въ постѣ Камень—Рыболовъ по наблюдениямъ 1887 г средняя годовая температура уже $+2,2^{\circ}$ въ с. Никольскомъ $+2,4^{\circ}$ Р; во Владивостокѣ средняя за 1886 г. и 1887 г. $+3,8^{\circ}$ Р, а въ Новокіевскомъ $+4,3^{\circ}$ Р, Въ Южно Уссурийскомъ краѣ *maxim.* и *minimum.* температуры сильно разнятся между собою. Въ с. Никольскомъ *maxim.* (въ Августѣ) $+24,9^{\circ}$ Р, *minimum.* (Январѣ) $-29,6^{\circ}$ Р, во Владивостокѣ средняя температура въ Июль (1887 г.) достигаетъ до $+24,2^{\circ}$ Р, а въ Январѣ до -20° Р, Такая низкая температура зимою трудно согласуется съ географическимъ положеніемъ Южно-Уссурийскаго края; онъ лежитъ на одной параллели съ Марселемъ, Флоренціею и Крымомъ, но вмѣстѣ съ тѣмъ находится въ совершенно иныхъ условіяхъ. Южно-Уссурийскій край примыкаетъ къ Японскому морю, отдѣленному отъ океана грядою Японскихъ острововъ. Острова эти отклоняютъ на восокъ теплое морское теченіе Куро-Сиво, исходящее изъ Желтаго моря и если часть его проникаетъ въ Японское море, то весьма незначительною струею, которая вдоль Японскаго берега черезъ Лаперузовъ проливъ направляется въ Охотское море, въ слабой степени повышая температуру Японскаго моря; Охотское море имѣетъ весьма низкую температуру; изъ него изливается морское теченіе, которое черезъ Татарскій проливъ проходитъ вдоль нашего берега Японскаго моря, и сильно понижаетъ годовую температуру Южно-Уссурийскаго края. Во всякомъ случаѣ вліяніе Японскаго моря, на прилежащую часть области все таки выгодноѣ вліянію Охотскаго моря на берегъ, прилежащій къ нему. Господствующіе вѣтры лѣтотомъ—морскіе юго-восточные и южные, которые, принося съ собою влагу, обуславливаютъ влажность лѣтнихъ мѣсяцевъ, особенно Июля. Зимою въ Области господствуютъ холодныя континентальныя—сѣверныя и сѣверо—западныя—вѣтры, которые обуславливаютъ собою сухость воздуха и низкую температуру зимы. Замерзаніе прѣсныхъ водъ южной половины Области происходитъ въ Ноябрь, вскрытіе въ началѣ Апрѣля. Приблизительно сорокъ девятью параллелью Область можетъ быть раздѣлена на двѣ довольно рѣзко отличающіяся одна отъ другой части. Сѣвернѣе этой параллели находится страна, густо поросшая, главнымъ образомъ, хвойными лѣсами, на крайнемъ сѣверѣ мхами и лишайми, богатая пушнымъ звѣремъ и морскими животными, обитаемая по преимуществу бродячими и кочевыми народами. Культура хлѣбныхъ растений возможна лишь по теченію р. Амуре и лишь въ самой слабой формѣ и среднему теченію р. Камчатки. Къ югу отъ 49 параллели, благодаря соудѣству Японскаго моря, котораго средняя годовая температура все таки превышаетъ температуру материка, лиственные лѣса преобладаютъ надъ хвойными, дикій виноградъ обвивается вокругъ стволовъ деревьевъ, а дикія плодовые деревья во множествѣ растутъ въ лѣсахъ. Лѣса большею частью смѣшанныя и состоятъ изъ лиственницы, бѣлой и черной березы, кедръ, ели, пихты, клена, осины, тополя, ивня, дуба, ольхи, липы и пробковаго дерева; но и сѣвернѣе 49 параллели изъ этихъ породъ, свойственныя у югу въ большемъ или меньшемъ процентѣ встрѣчаются еще по сѣверную сторону Амуре на 51° широты Среди этой растительности южныя типы животныхъ смѣшиваются съ ихъ сѣверными формами. Такъ сказывается вліяніе жаркаго лѣта, сравнительно же суровая зима не даетъ царству растительному доразвиться до его представителей въ болѣе южныхъ странахъ. Королевскій тигръ, барсъ уже оклимигизировались и апробировали болѣе соответствующую зимнимъ холодамъ шкуру. Культура хлѣбныхъ растений вполне возможна; въ теченіи сравнительно небольшого промежутка времени успѣла зародиться и несколько крѣпнеть жизнь Русскаго населенія въ Южно—Уссурийскомъ краѣ, что можно предвидѣть уже въ близкомъ будущемъ прекращеніе привоза хлѣба извнѣ.

I Естественныя и производительныя силы Области и экономическая дѣятельность ея населенія.

а) ЗЕМЛЕДѢЛІЕ.

(Приложеніемъ къ этой статьѣ служить вѣдомость № 1)

По причинѣ своей малонаселенности и суровости климата сѣверныхъ округъ, въ сельско—хозяйственномъ отношеніи въ общемъ Приморская Область стоитъ на сравнительно низкой степени развитія.

Земледѣліе болѣе всего развито и продолжаетъ развиваться въ Южно—Уссурийской округѣ, куда направляется главная масса переселенія; затѣмъ идетъ Уссурийская казачья округа; въ сравнительно слабой степени земледѣліемъ занимаются въ округахъ Софійской и Удской, а въ сѣверныхъ округахъ его вовсе нѣтъ, если не считать ничтожныхъ посѣвовъ ячменя и конопли, которыя дѣлаются въ Камчаткѣ и именно по среднему теченію р. Камчатки; кромѣ того въ сѣверныхъ округахъ въ весьма ограниченномъ количествѣ занимаются огородничествомъ

Относительно округъ, расположенныхъ по рѣкамъ Усури и Амуре (часть Уссурийской казачьей и Софійской) должно вообще замѣтить, что здѣсь земледѣліе могло бы имѣть большее развитіе, особенно на р. Усури, но населеніе, всѣ поселки котораго расположены по почтовому тракту, находятъ для себя болѣе выгоднымъ заниматься почтовою гоньбою и поставкою дровъ на пароходы; такимъ образомъ здѣсь сельское хозяйство является занятіемъ второстепеннымъ.

Урожай каждаго посѣяннаго хлѣба и другихъ растений въ отчетномъ году показанъ въ слѣдующей таблицѣ:

Наименованіе округъ.	ПШЕНИЦА.		Рожь.	Ячень.	Гречиха.	Картофель.	Остальные хлѣба	Овесь.	Торговая растенія.		
	Озимовая	Яровая									
Южно-Уссурійская	—	—	—	7, 5	8, 1.	6, 7.	2, 9.	6, 2.	19, 4.	4, 5.	12, 3.
Уссурійская казачья	—	—	—	4, 5.	4, 7.	5, 2	1, 9.	6, 3.	7, 6.	3, 7.	1, 9.
Софійская	—	—	—	—	2, 7	2, 9.	2, 1.	4, 2.	16, 2.	3, 0.	20, 0.
Удская	—	—	—	4, 7.	4, 7.	—	6, 1.	—	12, 5.	—	4, 7.
Петропавловская	—	—	—	—	—	—	5, 0.	—	7, 6.	—	3, 3.
Гижигинская	—	—	—	—	—	—	—	—	6, 1.	—	—
Охотская	—	—	—	—	—	—	—	—	15, 0.	—	—
<i>Въ Области.</i>			4, 6.	4, 9.	5, 2.	5, 0.	3, 0.	7, 0.	10, 0.	4, 1.	9, 4.

Изъ таблицы видно, что изъ всѣхъ хлѣбныхъ растеній въ отчетномъ году лучше всего родился картофель и затѣмъ рожь; по силѣ плодородности земли выше всего стоитъ Южно-Уссурійская округа и за ней Удская. Въ Южно-Уссурійской округѣ значительно лучше другихъ округъ родились болѣе питательныя хлѣбныя растенія: пшеница (самъ 7, 5) и рожь (самъ 8, 1) картофель напротивъ того въ сѣверной половинѣ области далъ лучший урожай.

Нижеслѣдующая таблица показываетъ урожайность въ пудахъ съ десятины для четырехъ округъ гдѣ населеніе занимается земледѣліемъ.

СНЯТО ПУДОВЪ СЪ ДЕСЯТИНЫ.										
Наименованіе округъ.			Пшеницы.	Ржи.	Ячменя.	Гречихи.	Картофеля.	Остальные хлѣба.	Овса.	Торговыхъ растеній.
Южно-Уссурійская	—	—	71, 3.	75, 0.	49, 6.	20, 0	163, 9.	35, 4.	40, 0.	83, 1.
Уссурійская казачья	—	—	40, 7.	42, 4.	42, 8	10, 7.	442, 9.	30, 5	36, 4.	16, 3.
Софійская	—	—	14, 0	38, 0.	10, 3.	49, 8.	704, 7.	50, 6.	47, 7.	100, 0.
Удская	—	—	55, 2.	—	59, 0.	—	622, 5.	—	44, 6.	—

Взявъ же за мѣру производительности земледѣлія урожай съ десятины всѣхъ четырехъ хлѣбовъ (пшеница, рожь, ячень, гречиха) и картофеля, приведенныхъ къ пшеницѣ, мы получимъ слѣдующую таблицу, выражающую постепенность урожайности въ округахъ:

ПУДОВЪ СЪ ДЕСЯТИНЫ:

1. Удская округа	—	—	59, 1.
2. Южно-Уссурійская	—	—	37, 3.
3. Софійская	—	—	34, 6.
4. Уссурійская казачья	—	—	33, 4.

Изъ этой таблицы видно, что въ отчетномъ году большую урожайность дала Удская округа. Средняя урожайность - области 41, 2 пуда или 4, 3 четверти съ десятины.

По степени урожайности хлѣбовъ, выраженной въ пудахъ пшеницы снятой съ десятины Удская округа ваяла первое мѣсто и стала выше даже Южно-Уссурійской округи, не смотря на указанные выше - плодородность земель и болѣйшій уражай хлѣбовъ въ Южно Уссурійской округѣ, выраженный въ отношеніи снятаго хлѣба къ посѣянному.

Перевѣсъ количества пшеницы снятой съ десятины въ Удской округѣ сравнительно съ Южно-Уссурійской объясняется прежде всего тѣмъ, что Удская пшеница тяжеловѣснѣе пшеницы Южно-Уссурійской, кромѣ того въ Удской округѣ каждаго хлѣба на десятину съется гораздо больше, чѣмъ въ Южно-Уссурійской. (*) какъ это видно изъ слѣдующей таблицы:

(*) Тоже отношеніе Уссурійской казачьей и Софійской округъ,

О К Р У Г И.		НА ДЕСЯТИНУ ПОСЪЯНО ПУДОВЪ.								
		ПШЕНИЦЫ.		Ржи.	Ячменя,	Гречихи.	Картофеля.	Остальные хлѣба.	Овса.	Торговыхъ растений.
		Озимовой.	Яровой.							
Южно-Уссурійская	—	—	9, 5.	9, 2.	7, 4.	6, 9.	26, 4.	1, 8.	8, 8.	6, 8.
Уссурійская казачья	—	6, 1.	9, 0.	9, 0.	8, 0.	5, 5.	70, 3.	4, 0.	9, 8.	8, 6.
Софійская	—	—	5, 0.	13, 0.	4, 8.	11, 7.	43, 4.	17, 0.	12, 8.	5, 0.
Удская	—	14, 1.	8, 0.	—	9, 7.	—	53, 7.	—	9, 5.	—
		11 пуд.								

Огородничествомъ населеніе занимается во всѣхъ округахъ области; разница заключается въ урожайности и количествѣ воздѣлываемыхъ видовъ: отъ почти всѣхъ представителей овощей въ Южно-Уссурійской округѣ до рѣпы и рѣдки въ с. Марково Анадырской округи. Здѣсь уже и эти овощи не вызрѣваютъ до сѣмянъ.

Больше огородничество развито въ мѣстностяхъ, прилежащихъ крупнымъ населеннымъ пунктамъ къ городамъ или гдѣ сосредоточено нѣсколько частей войскъ. Въ Южно-Уссурійской округѣ, съ торговой цѣлью овощи воздѣлываются почти исключительно китайцами и корейцами. Русское же населеніе занимается огородничествомъ для удовлетворенія своей потребности. Цѣны въ Южно-Уссурійской округѣ были такія: картофель отъ 30 до 40 коп. пудъ, сотня вилокъ капусты отъ 3 до 5 рублей. Сотня огурцовъ отъ 1 до 2 руб. Но въ Посыетскомъ участкѣ цѣны были гораздо ниже: картофель отъ 10 до 15 коп. пуд, капуста отъ 80 до 1 р 50 коп. сотня. Болѣе высокія цѣны въ сѣверной части Южно-Уссурійской округи объясняются засухой и потому плохимъ урожаемъ овощей въ отчетномъ году. Въ Софійской и Удской округахъ цѣны были выше: картофель 50 коп. пудъ, сотня вилокъ капусты отъ 5 до 10 рублей.

Садоводство въ области въ весьма слабой степени только зарождается въ Южно-Уссурійской округѣ. Крестьяне и другія лица начинаютъ пересаживать дикія плодовые деревья и прививать къ нимъ черенки культурированныхъ.

б.) Обезпеченіе народнаго продовольствія

Абсолютная цифра сбора хлѣба въ пшеницѣ по округамъ выразится въ слѣдующей таблицѣ:

1. Южно-Уссурійская округа	—	—	—	578486 пуд.
2. Уссурійская казачья	—	—	—	137006
3. Удская	—	—	—	14124
4. Софійская	—	—	—	6456
5. Петропавловская	—	—	—	5075
6. Охотская	—	—	—	308
7. Гижигинская	—	—	—	73

Такимъ образомъ, по количеству снятаго хлѣба Южно-Уссурійская округа стоитъ значительно впереди всѣхъ другихъ округъ области.

Общая сумма хлѣба снятаго во всѣхъ округахъ области въ пшеницѣ составляетъ 741,528 пуд., что на 1 жителя даетъ 6 пуд. 8 фунтовъ.

Принимая за минимумъ хлѣба, нужнаго для того, чтобы удовлетворить потребность въ растительной пищѣ, 10 пуд. 16 фунтовъ пшеницы на 1 чел. въ годъ, мы видимъ, что собранное количество хлѣба недостаточно для удовлетворенія мѣстной потребности области; но если изъ всего населенія области выключить инородцевъ, почти не употребляющихъ хлѣба или употребляющихъ его въ ограниченномъ количествѣ, кромя того войска, то мы получимъ, что снятаго хлѣба приходится по 11 пуд. 32 фунта на человека, что не только вполне обезпечиваетъ продовольствіе мѣстнаго населенія на одинъ годъ, но даже даетъ избытокъ. Въ отчетномъ году населеніе Южно-Уссурійской округи продало интендантству для надобностей войскъ и поставило въ г. Хабаровку болѣе 200,000 пудовъ хлѣба. (*) Избытокъ сбора надъ по требностью хлѣба въ отчетномъ году оказался также и въ Уссурійской казачьей округѣ. Слѣдую тому же расчету, мы видимъ, что въ Софійской округѣ своего хлѣба не хватаетъ для удовлетворенія потребности населенія и, дѣйствительно, недостатокъ его пополняется покупкою хлѣба частью изъ Амурской области, частью отъ китайцевъ, которые съ р. Сунгари подвозятъ хлѣбъ на своихъ лодкахъ во время лѣтней навигаціи.

Въ меньшемъ количествѣ, но также въ привозномъ хлѣбѣ нуждается русское населеніе Удской округи. Небольшое русское населеніе сѣверныхъ округъ почти исключительно довольствуется привознымъ хлѣбомъ.

Цѣны на пшеницу колебались отъ 85 коп. въ Южно-Уссурійской до 2 р 50 к. — въ Софійской округѣ. Овесъ отъ 65 коп., въ Южно-Уссурійской до 1 р. 75 к. въ Софійской и Удской округахъ.

Для обезпеченія продовольствія населенія, а также для обмененія полей въ неурожайные годы въ южной половинѣ области существуютъ запасные хлѣбные магазины, въ коихъ засыпано слѣдующее количество хлѣба:

(*) Въ пшеницѣ; всякаго же хлѣба продано 310 тысячъ пуд.

Въ Южно-Уссурийской округъ.

Название участковъ.	КОЛИЧЕСТВО ЗАСЫПАННАГО ХЛѢБА ВЪ ПУД.					Число ма-газиновъ.
	Пшеницы.	Овса.	Ярицы.	Ячменя.	Чумизы.	
Ханкайскій — — —	51.	263.	473.	--	—	14.
Суйфунскій — — —	706.	892.	1207.	—	—	9.
Верхнеуссурийскій — — —	395.	84.	430.	68.	—	12.
Сучавскій — — —	554.	—	—	—	—	8.
Посыетскій — — —	—	1304.	—	—	6249.	14.
ВСЕГО . . .	1706.	2543.	2110.	68.	6249.	57.

Въ Уссурийской казачьей округъ.

Название станичныхъ округовъ.	Число хлѣб-ныхъ магази-новъ.	Къ 1 Января 1890 года въ пудахъ.		
		На лицо.	Въ долгахъ и недоим-кахъ.	ИТОГО.
Казакевичевскій — — —	2.	1039.	774.	1813.
Козловскій — — —	2.	2110.	1981.	4091.
Платоно-Александровскій — — —	6.	6965.	51.	7016.
Полтавскій — — —	2.	5508.	580.	6088.
ВСЕГО	12.	15622	3386.	19008.

Въ среднемъ на одного человѣка въ магазинахъ обѣихъ этихъ округъ приходится по 28 фунтовъ разнаго хлѣба на человѣка.

Если-бы этого запаса оказалось недостаточно для обезпеченія продовольствія населенія, могло бы быть сдѣлано позаимствование хлѣба изъ интендантскихъ складовъ. Приобрѣтеніе хлѣба возможно также покупкою изъ Областей Забайкальской, Амурской или изъ сосѣдней Маньчжуріи, а равно изъ Японіи.

Что же касается сѣверныхъ округъ Области, въ которыхъ хлѣбопашество не существуетъ, а отдаленность и совершенная изолированность означенныхъ мѣстъ, благодаря отсутствію путей сообщенія, исключаютъ всякую возможность къ доставленію туда хлѣба частною предприимчивостію, тамъ правительствомъ учреждены казенные припасные магазины: въ Петропавловскѣ, Нижне Камчаткѣ, Тигилѣ, Гижигѣ, Охотскѣ, Аявѣ и Удскомѣ.

Заготовленіе хлѣба для означенныхъ магазиновъ производится попеченіемъ администраціи и доставляется къ мѣсту назначенія на пароходахъ Добровольнаго Флота.

Общее количество запасовъ, содержимое въ этихъ магазинахъ, равняется двухгодовой пропорціи потребности населенія, которая ежегодно опредѣляется окружными начальниками на мѣсть. Доставка запасовъ производится ежегодно лѣтомъ во время навигаціи, сообразно израсходованному количеству за минувшій годъ, что въ среднемъ составляетъ ежегодно около 13250 пудовъ муки, 1360 пуд. крупы и 2400 пуд. соли. Кромѣ того къ предметамъ казенной продажи, учрежденной для доставленія обывателямъ пособія по продовольствію и для умѣренія вольныхъ цѣнъ, какъ то гласитъ статья 585 устава о народномъ продовольствіи, принадлежитъ, кромѣ соли и хлѣба, порохъ и свинецъ, котораго ежегодно доставляется: около 220 пуд. пороху и 430 пуд. свинцу. На покупку и доставку вышеозначенныхъ запасовъ ежегодно затрачивается казною отъ ³⁰/_{т.} до ³⁵/_{т.} рублей. Продовольствіе жителей Командорскихъ-острововъ обезпечивается контрагентами компаніи, эксплуатирующей котиковый промыселъ: служащимъ же доставляется провіантъ изъ г. Петропавловска.

в) Промыслы сельскаго и городского населенія.

Говоря о промыслахъ населенія, слѣдуетъ нѣсколько остановиться на звѣриномъ и рыбномъ промыслахъ, которые имѣютъ наибольшее распространеніе.

Промыслы эти въ южной половинѣ области составляютъ для населенія весьма важное подспорье въ удовлетвореніи его жизненныхъ потребностей; въ сѣверныхъ округахъ особенно для осѣлаго (сидячаго) населенія успѣхъ этихъ промысловъ обуславливаетъ самое существованіе инородцевъ. Рыба для нихъ-то-же, что хлѣбъ для русскаго крестьянина. Вся жизнь инородца сѣвера проходитъ въ заготовленіи рыбы на годъ въ теченіи лѣта и въ промыслахъ на пушнаго звѣря зимою для уплаты ясака и приобрѣтенія мѣ-

ною предметовъ необходимыхъ въ скудномъ обиходѣ инородца. Вотъ почему береженіе звѣря составляетъ такой существенный вопросъ для населенія Приморской Области, въ особенности сѣверныхъ округъ. Къ счастью для инородцевъ, на сколько сѣверъ мало привлекателенъ по своимъ почвеннымъ и климатическимъ условіямъ, на столько природа щедро одарила его представителями царства животнаго и если въ нѣкоторыхъ мѣстахъ, какъ на крайнемъ сѣверѣ, сказывается уже недостатокъ звѣря, то причина тому единственно неразумное, безпощадное истребленіе его инородцами подъ давленіемъ и при самомъ живомъ участіи Американцевъ-контрабандистовъ. Вотъ краткій перечень звѣрей встрѣчающихся въ области.

Сѣверный олень, который встрѣчается въ дикомъ и домашнемъ состояніи.

Изюбрь-порода оленя, размѣрами больше сѣвернаго. Онъ водится преимущественно въ южной половинѣ Области. Охота на него особенно прибыльна весной, когда у него нарастаютъ новые рога, известные подъ названіемъ пантовъ; на панты большой спросъ въ Китаѣ и потому они цѣнятся очень высоко (отъ 50 до 250 руб. пара).

Сахатый (лось), дикая коза, горный баранъ, кабарга-кабанъ, медвѣдь бурый, медвѣдь бѣлый.

Къ числу звѣрей, имѣющихъ значеніе пушвины, должны быть отнесены: лиса обыкновенная и черно-бурая, песцы бѣлые и голубые, росомаха, рысь, енотъ, хорекъ, барсукъ, бѣлка, горностаѣ, выдра, соболь. Въ экономической жизни инородцевъ изъ этихъ звѣрей наибольшее значеніе имѣетъ соболь. Соболь водится по всей области: тамъ, гдѣ только есть лѣсъ, но лучшими считаются Удскіе и Камчатскіе соболя.

За начало пушного и прежде всего соболинаго промысла надо считать начало Октября, когда выпадаетъ первый снѣгъ, на которомъ виденъ каждый слѣдъ. Звѣря ловятъ всевозможныхъ видовъ ловушками, бьютъ ружьемъ, настороженными стрѣлами и т. п. Самый трудный промыселъ соболиный: тутъ вся забота должна быть направлена къ тому, чтобы не испортить этой дорогой шкурки.

На соболя ставятъ также ловушки, но самый распространенный способъ охоты - съ собакой, которая ведетъ охотника за сободемъ по его слѣду, загоняетъ его въ дупло дерева, расщелину въ скалѣ и т. п., откуда чаще всего соболь выкуривается дымомъ, попадетъ въ сѣтку, гдѣ задавливается собакой или убивается тѣмъ или другимъ способомъ. Вся операція эта сопряжена съ неимоверными трудностями. Успѣхъ поимки соболя зависитъ больше всего отъ собаки, а потому мы видимъ ту цѣну, которую инородецъ даетъ за хорошую звѣровую собаку. Въ Камчаткѣ лучшими для соболиной охоты считаются Ламутскія собаки; посредственная звѣровая собака изъ этой породы цѣнится не рѣдко въ 100 рублей.

Цѣны на соболя очень не одинаковы. Въ Южно-Уссурийскомъ краѣ за среднюю цѣну можно принять 6 руб. Въ сѣверныхъ же округахъ цѣны отъ 10, 15 руб. доходятъ до 25 руб., за какую цѣну обыкновенно продаются ясачные соболя. Но есть соболя, которые цѣнятся до 100 руб.

Самый рѣдкій изъ пушныхъ звѣрей становится чернобурый лисина, которая теперь попадаетъ все рѣже и рѣже; добыть ее для инородца составляетъ особенное счастье.

Говоря о звѣрихъ, слѣдуетъ еще упомянуть о барѣ и тигрѣ, которые живутъ въ Южно-Уссурийскомъ краѣ. Цѣна тигровой шкуры съ костями отъ 70 до 150 руб.

Одинъ изъ употребляемыхъ еще до сихъ поръ способовъ охоты на крупнаго звѣря - это звѣровыя ямы. Олени, изюбри и козы перекочевываютъ съ горъ на равнины осенью и обратно весной. Путь ихъ изъ года въ годъ лежитъ по тѣмъ же ущельямъ и долинамъ - этимъ пользуются промышленники. Порегораживая звѣровую тропинку поперекъ долины на большомъ протяженіи изгородью, или вѣрнѣе нагроможденіемъ деревьевъ въ видѣ высокаго завала, охотники оставляютъ въ немъ неширокія отверстія, въ которыхъ вырызаются глубокія ямы съ отвѣсными боками, выложенными деревомъ для предохраненія ихъ отъ обваловъ. Яма закрывается толстыми деревьями покрытыми травой, мхомъ и такъ искусно маскируется этимъ, что не всегда можетъ быть замѣчена даже человекомъ, неопытнымъ охотникомъ. Звѣрь, не замѣчая западни, направляется въ проходъ завала и проваливается въ яму, гдѣ промышленникъ убиваетъ его. Устройство этихъ ловушекъ стоитъ большаго труда, но трудъ окупается количествомъ звѣря, который попадаетъ туда, особенно такимъ, какъ изюбрь, панты котораго такъ дорого цѣнятся; нерѣдко тамъ находятъ и тигра, который идетъ по слѣду другихъ животныхъ. Вредъ такой системы охоты очевиденъ: онъ уничтожаетъ лѣсъ и звѣря. Масса лѣса идетъ уже прямо на эти завалы; завалы кромѣ того, представляя собою громадныя склады сухаго дерева, служатъ полемъ распространенія и поддержанія лѣсныхъ пожаровъ, которые, истребляя лѣсъ, въ свою очередь тѣмъ опять способствуютъ умѣньшенію звѣря. Лѣсными пожарами уничтожается не только логовища и излюбленныя мѣста для размноженія животныхъ, но даже уничтожаются самыя животныя и умѣньшеніе звѣря за послѣднее время стало замѣтно.

По всемъ этимъ причинамъ принимаются мѣры къ уничтоженію описанной системы промысла звѣря съ помощью ямъ.

Изъ морскихъ животныхъ въ водахъ, омывающихъ берега области, водятся: бобръ, сивучъ, нерпа, моржъ, китъ и котикъ; послѣдній на Командорскихъ и Тюленьемъ островахъ.

Бобровое лежбище въ Камчаткѣ южнее Желтаго мыса, гдѣ добывается ежегодно около 7 штукъ бобровъ, количество звѣря сильно уменьшается въ послѣднее время, благодаря хищническимъ шкунамъ, которыя, стрѣлая бобровъ изъ ружей, распугиваютъ ихъ. Есть полное основаніе предполагать, что образовывается новое бобровое лежбище въ Камчаткѣ сѣвернѣе перваго, между мысами Камчатскимъ и Столбовымъ. Другое бобровое лежбище на Командорскихъ островахъ: оно богаче Камчатскаго по количеству звѣря, но шкура звѣря по достоинству ниже Камчатскаго. Цѣна на шкуру Камчатскаго бобра на мѣсть отъ 300-400 и даже болѣе рублей. Бобръ Командорскихъ острововъ продается на мѣсть за 100 руб. и иногда болѣе.

Сивучи стадами до 500-1000 головъ занимаютъ прибрежныя камни и встрѣчаются отъ Посетскаго залива до мыса Камчатскаго. Это массивное ластоногое животное до 80 пуд. вѣсомъ, съ шерстью желтаго цвѣта, почти не промышляется населеніемъ. Шкура его отличается прочностью и съ успѣхомъ употребляется камчадалами на подошвы къ тарбазамъ; изъ нея же рѣжутъ весьма прочныя ремни.

Нерпа (тюлень) живетъ во всехъ моряхъ, омывающихъ берега области. На побережьяхъ Камчатки и Чукотскаго полуострова, она промышляется населеніемъ и употребляется имъ въ пищу, изъ шкуры ея шьютъ обувь, дѣлаютъ ремни, мѣшки, замѣняющіе инородцамъ сѣвера чемоданы, а большинство сидачихъ (осѣдлыхъ) прибрежныхъ чукчей употребляютъ ее на одежду.

Моржи встрѣчаются у острова Карагинскаго и сѣвернѣе, но въ Ледовитомъ океанѣ ихъ больше. Моржъ составляетъ главную, болѣе пріятную и предпочитаемую всѣмъ другимъ (*) пищу населенія сидячихъ чукчей, клыки его употребляются на различныя издѣлія домашняго обихода, шкура идетъ на байдары, на покрывку юртъ, на ремни и вмѣстѣ съ тѣмъ моржъ (вмѣстѣ съ китомъ) единственный изъ вышеприведенныхъ морской звѣрь, котораго замѣтно сильнѣе уменьшеніе: чукчи южнаго берега Чукотскаго полуострова должны лѣтомъ ходить за нимъ въ Ледовитый океанъ. Фактъ этотъ имѣетъ единственною причиною дѣятельность Американцевъ-контрабандистовъ, которые, приходя на китобойный промыселъ, попутно избиваютъ или по крайней мѣрѣ избивали моржа въ громадномъ количествѣ для добыванія клыковъ: сами чукчи, имѣющіе отъ Американцевъ ружья Винчестера, бьютъ его больше, чѣмъ имъ нужно для пищи съ тѣмъ, чтобы получить клыки и такимъ образомъ имѣть больше товару къ приходу Американцевъ для промѣна его преимущественно на ромъ. Китъ также промысляетъ чукчами и употребляется въ пищу. Китъ не живетъ постоянно у береговъ, но для корма держится ихъ болѣе или менѣе близко во время хода своего въ Ледовитый океанъ на лѣтнее время. Провиваются киты впередъ по мѣрѣ образованія расщелинъ между льдами, что бываетъ на параллели мыса Наваринъ въ началѣ, а на южной сторонѣ Чукотскаго полуострова въ послѣднихъ числахъ Мая. Подвигаясь какъ-бы фронтомъ впередъ, къ Берингову проливу, киты, встрѣтившіе на своемъ пути южный берегъ Чукотскаго полуострова, поворачиваютъ на востокъ, къ проливу и сходятся на восточной и юго-восточной сторонѣ Чукотскаго полуострова, гдѣ такимъ образомъ на пространствѣ отъ бухты Провидѣнія до мыса Восточнаго—ихъ лучшій промыселъ.

Это и обуславливаетъ приходъ сюда къ этому же времени Американцевъ - китобоевъ и торговыхъ судовъ.

Изъ русскихъ предпринимателей китобойнымъ промысломъ въ отчетномъ году занимался одинъ - отставной флота капитанъ 2 ранга Дыдымовъ, который пришелъ къ берегамъ области съ своимъ китобойнымъ пароходомъ. Успѣхъ предпріятія Дыдымова въ отчетномъ году даетъ право желать продолженія его въ будущемъ въ увѣренности, что нужно только 2 такихъ года, чтобы предпріятіе, стоившее такихъ затратъ на покушку и приводъ парохода изъ Норвегіи, стало на твердую почву.

Дѣятельность Дыдымова въ отчетномъ году ограничивалась Японскимъ моремъ. Работы было такъ достаточно, что не представлялось надобности искать другихъ мѣстъ и подыматься далѣе на сѣверъ. Можно надѣяться, что дѣло Дыдымова послужитъ хорошимъ примѣромъ русской предпримчивости.

По расчетамъ, сдѣланнымъ въ 1885 году и основаннымъ на официальныхъ свѣдѣніяхъ, ежегодно печатаемыхъ въ Американской китобойной газетѣ оказывается, что всего добывается американскими промышленниками у береговъ Приморской Области ежегодно около 150000 фунтовъ китоваго уха и около 10000 бариллъ китоваго жиру, что при средней цѣнѣ уха въ отчетномъ году 6 р. фунтъ и галлона жиру 1 р. 20 к. составитъ сумму 1.280000 рублей сер. Если къ этому прибавить еще 120000 фунтовъ моржевыхъ клыковъ, которые при цѣнѣ въ Японіи одного фунта клыка 1 р. 50. к. составятъ 180.000 рублей, то оба промысла китовый и моржевый должны быть оценены минимумъ въ 1. 460 000 руб. сер. Промыселъ этотъ, къ сожалѣнію, не давая правительству ни одной копейки дохода, способствуетъ лишь истребленію обоихъ этихъ видовъ звѣря и, какъ слѣдствіе, служитъ причиною голодовъ, все чаще и чаще случающихся среди населенія сидячихъ чукчей.

Дѣятельность Американцевъ тѣмъ болѣе нежелательна, что привозъ Американцевъ не составляетъ жизненной необходимости для населенія и во всякомъ случаѣ полезность его, если и не отрицательная, то во всякомъ случаѣ не можетъ замѣнить пищу, отнимаемую отъ населенія.

Китиковый промыселъ принадлежитъ исключительно Командорскимъ островамъ. Съ 1871 года, промыселъ этотъ находится въ арендномъ содержаніи на 20 лѣтъ у Американской торговой компаніи Гутчисонъ, Коль и К°. Правильная эксплуатація промысла обезпечиваетъ жизнь и нужды мѣстнаго населенія съ одной стороны, съ другой - даетъ нѣкоторый доходъ государству. Компанія платитъ правительству ежегодно 5000 руб. серебромъ арендной платы и по 1 р. 75 к. за каждую большую шкуру первыхъ 30000 котовъ и по 2 р. за слѣдующія. Кроме того компанія обязана выплачивать туземцамъ по 1 р. сер. за каждую принятую отъ нихъ шкуру морскаго кота изъ числа первыхъ 30.000 и по 50 к. за слѣдующія. Въ отчетномъ году было добыто на о. Берингъ 22.169 и на о. Мѣдномъ 30.788 китиковыхъ шкуръ, всего 52957 шкуръ на сумму до 1.060.000 рублей, при средней цѣнѣ 20 руб. за шкуру. арендной платы и платы за шкурки въ казну должно поступить въ отчетномъ году 103414 р., жителями заработано 41.479 рублей, а всего получено съ этого промысла 144,893 рубля.

Въ отчетномъ году всѣ 50 тыс. котовъ, предназначаемые къ убою, были добыты. Но въ будущемъ можно ожидать уменьшенія котовъ, причиною чему являются китобойныя и другія шхуны, которыя попутно съ другимъ дѣломъ или исключительно занимаются убоемъ котовъ на водѣ въ Беринговомъ морѣ. Число этихъ хищническихъ шхунъ плодится съ каждымъ годомъ и вредъ, приносимый ими, состоитъ не въ количествѣ убитаго ими котика, а больше всего въ томъ, что онѣ распугиваютъ его и заставляютъ искать другія лежанца. Преслѣдованіе хищническихъ шхунъ, занимающихся промысломъ въ Беринговомъ морѣ, одновременно послужило бы сбереженію такихъ цѣнныхъ для сѣвера звѣрей какъ морской котъ, моржъ и китъ. Изъ нихъ первый питаетъ населеніе Командорскихъ острововъ и теперь уже даетъ нѣкоторый доходъ правительству, второй-моржъ - составляетъ насущный хлѣбъ для населенія сидячихъ чукчей и наконецъ третій - китъ - и теперь уже составляя лакомый кусокъ для ивородцевъ сѣвера, въ будущемъ, при развитіи жизни въ области, долженъ неизбѣжно стать цѣлью предпримчивости и однимъ изъ источниковъ богатства будущаго поколѣнія Приморской Области. Надо его сберечь, чтобы онъ на сѣверѣ не былъ выбитъ, какъ онъ выбитъ въ Охотскомъ морѣ Американскими и другими хищниками, такъ безслѣдно истребленными одно изъ полезныхъ морскихъ животныхъ - морскую коровку.

Въ нижеслѣдующей таблицѣ собраны свѣдѣнія о количествѣ добытаго звѣря и стоимости его по среднимъ цѣнамъ, относительно частей области, гдѣ размѣръ промысла приведенъ въ извѣстность.

(*) Кроме оленя, но домашняго оленя эти сидячіе инородцы не имѣютъ, а дикій олень водится отъ нихъ далеко.

Наименованіе звѣря.	О К Р У Г И.										Всего звѣря.	На сумму (рублей)		
	Охотская.		Петропавловская.		Гижигинская.		Командорские острова.		Удская.					
	Звѣря.	Сред. цѣна.	Звѣря.	Сред. цѣна.	Звѣря.	Сред. цѣна.	Звѣря.	Сред. цѣна.	Звѣря.	Сред. цѣна.				
Соболь	-	-	(*) 4335.	20 р	57.	15 р.	-	-	843.	15 р	5435.	104 200.		
Лисица	-	-	369.	4 р.	577.	4.	985.	4.	-	-	241.	8-	2172.	9552.
Медвѣдь	-	-	144.	6	1018.	10.	170.	8.	-	-	28.	10-	1360.	12684.
Волкъ	-	-	6.	5.	12.	8.	-	-	-	-	-	-	18.	126.
Песцы бѣлые	-	-	-	-	34.	2.	264.	2.	22	2.	-	-	618.	1236.
- голубые	-	-	-	-	-	-	-	-	2060.	4.	-	-	2160.	8640.
Росомаха	-	-	-	-	14.	4.	-	-	-	-	-	-	14.	56.
Куница	-	-	-	-	-	-	248.	8.	-	-	-	-	248.	1904.
Выдра	-	-	-	-	420.	5.	7.	5	-	-	89.	3.	516.	2402.
Рѣчной бобръ	-	-	-	-	-	-	25.	12 р.	-	-	-	-	25.	300.
Бѣлка	-	-	40.638	20 к.	-	-	56000.	20 к.	-	-	672.	10 к.	97310.	19394.
Горностай	-	-	-	-	531.	20 к	-	-	-	-	-	-	531.	106.
Олень	-	-	1793.	1 р.	880.	1 р	-	-	-	-	70.	27р.40	2543.	3393
Горный баранъ	-	-	-	-	153.	1р.50	-	-	-	-	-	-	153.	229.
Нерпа	-	-	-	-	1171.	4.	-	-	154.	3.	-	-	1325.	5146
Морскихъ котовъ	-	-	-	-	-	-	-	-	52957.	20.	-	-	52957.	1.060.000.
Морскихъ бобровъ.	-	-	-	-	7.	350р.	-	-	129.	100.	-	-	136.	15350.

Руководствуясь этой таблицей, мы видимъ, что весь промыселъ въ пяти указанныхъ округахъ оцѣнивается суммою въ 1.245.000 рублей. Цифра эта не опредѣляетъ размѣра звѣроваго промысла сѣвера уже по одному тому, что въ таблицу не вошла цѣлая Анадырская округа, гдѣ изобилуетъ масса дикаго оленя и промыселъ которой, хотя меньше, но можетъ быть сравненъ съ Гижигинскою округою; количество дикаго оленя, добытаго населеніемъ, не показано также въ Гижигинской округѣ; наконецъ таблицей не оцѣнены китобойный и моржевый промыслы, которые по приведенному численію должны быть оцѣнены минимумъ въ 1.460.000 рублей. Если къ этимъ цифрамъ прибавить еще 28594 р. - сумма, на которую добыто звѣря въ Уссурийской казачьей округѣ и такую же сумму 30000 руб. на двѣ округи Сосійскую и Южно-Уссурийскую, то мы получимъ въ общемъ звѣровый промыселъ области приблизительно на сумму 2.700,000 р. Цифра эта вѣроятно ниже дѣйствительной.

Не менѣе богата область птицами, но онѣ не составляютъ предмета промысла населенія. Охота на птицъ мало развита и по мнѣнію инородцевъ никакая птица не окупаетъ выстрѣла, а потому они пользуются почти исключительно тѣми, которыя дѣются безъ выстрѣла при помощи разныхъ снарядовъ: сѣтей, петлей и т. п. На крайнемъ сѣверѣ, гдѣ, какъ мы видѣли, въ моржѣ ощущается недостатокъ, доля морскихъ птицъ начинаетъ занимать болѣе видное мѣсто.

Главный жизненный продуктъ большей части сѣвернаго инородческаго населенія, какъ уже сказано, составляетъ рыба; отсюда уже видно какое важное значеніе имѣетъ успѣхъ рыболовства, удача въ заготовленіи рыбы какъ пищи для себя и корма для собакъ инородца. Мы видѣли выше какая доля успѣха пушного промысла принадлежитъ собакамъ. Не заготовивъ инородецъ достаточно корма для собакъ, онъ не можетъ зимою идти на промыселъ звѣря, лишены возможности уплатить ясакъ, и приобрести необходимое для его обихода изъ товаровъ, привозимыхъ купечествомъ.

Встрѣчающіяся въ области рыбы могутъ быть подраздѣлены на три группы: къ первой относятся рыбы, населяющія прѣсные воды — рѣки и озера — каковы: осетръ, калуга, таймень, сазанъ, лещъ, щука, карась, налимъ, сомъ, сигъ, ливокъ, форель и др. Ко второй — рыбы лососиной породы или соленоводныя рыбы, которыя большую часть года проводятъ на глубинѣ моря, а для метанія икры собираются большими стаями и въ опредѣленное время года приплываютъ къ устьямъ рѣкъ и даже далеко поднимаются вверхъ по рѣкамъ и рѣчкамъ, пока размѣры ихъ не препятствуютъ этому. Этотъ заходъ рыбы обыкновенно принято называть ходомъ рыбы. Къ рыбамъ этой группы относятся: кѣта, горбуша, чума, хое, красноперка и др. и наконецъ къ третьей — рыбы морскія, приходившія для метанія икры къ берегамъ на отмели, не заходя въ рѣки — это сельди и треска.

Большую часть населенія и именно сидячими инородцами рыба заготавливается на зимнее время прежде всего въ сушено-копченомъ видѣ это такъ называемая юкола. Для юколы преимущественно употребляется кѣта (чавыча) (*) и горбуша, какъ рыбы сравнительно мясистыя и малокостистыя. Появленіе рыбы у устья рѣкъ начинается въ Іюнь, продолжается до половины Сентября и раздѣляется на 3 періода или хода, которые слѣдуютъ одинъ за другимъ съ небольшими промежутками.

Изъ этихъ трехъ ходовъ послѣдній, когда идетъ кѣта, обыкновенно самый обильный. Засоль рыбы этого періода даетъ прекрасные результаты какъ относительно вкуса, такъ и относительно прочности рыбы при храненіи, а потому рыбопромышленники въ Николаевскѣ на Амурѣ, которые только и занимаются рыболовствомъ съ торговою цѣлью для продажи войскамъ и торговымъ фирмамъ — эти рыбопромышленники обыкновенно и пользуются съ половины Августа этимъ ходомъ рыбы. Рыба (кѣта) для метанія икры подымается вверхъ не только по вѣмъ рѣкамъ, но даже ручейкамъ, давая обильную жатву всему населенію. Въ концѣ концовъ въ верховьяхъ рѣкъ и рѣчекъ она такъ выбивается изъ силъ, что становится очень не

(*) Въ отчетѣ начальника округа показано 2602 соболя, но тутъ же оговорено, что по свѣдѣніямъ отъ купцовъ добыто 4535 шт., что вѣрнѣе, ибо инородцы точно обыкновенно считаютъ промыселъ только за время съ начала промысла и до 1-го Января, когда собираются, свѣдѣнія по не зацѣльный годъ.

(**) Въ Камчаткѣ.

вкусной, такъ измѣняется по вѣшности, что ее легко принять за другую породу рыбы; у нея вырастаютъ болѣе длинныя зубы, почему въ это время она носить названіе „зубатки“

Иностранцы по Амуру запасаются рыбою въ первые два хода, когда идетъ рыба „горбуша“, другіе же ожидаютъ послѣдняго самаго обильнаго хода рыбы. Въ Камчаткѣ и по всему побережью Берингова моря кѣтъ „по виду соответствуетъ чавыч“, а послѣднему ходу кѣты въ Амурѣ, въ Камчаткѣ соответствуетъ ходъ рыбы „кижучь“. Рыба эта идетъ въ громадномъ количествѣ позднюю осенью, когда уже выпалъ снѣгъ; иностранцы дѣлаютъ большіе запасы, складывая ее въ вырываемыя въ снѣгу ямы, гдѣ она сохраняется въ мерзломъ видѣ до весны; весной она портится и идетъ въ кормъ собакамъ. Та же рыба „кижучь“ и другая „хайко“, которыя идутъ лѣтомъ и не могутъ быть заморожены, зарываются въ ямы и испорченныя, а затѣмъ замороженныя употребляются въ пищу собакамъ (кислая рыба). Но эта рыба съ отвратительнымъ запахомъ не можетъ быть взята иностранцемъ на нарты для корма собакъ во время зимняго промысла на звѣря, а потому для собакъ на этотъ случай заготавливаются остатки той же юколы (изъ чавычи), заготавливаемой для людей (остовъ рыбы съ частью оставшагося на немъ мяса.)

Кромѣ юколы иностранцы приготавливаютъ изъ рыбы „порсу“, для чего красная рыба варится, сушится и затѣмъ перетирается въ порошокъ, который и называется „порсой“. Ее употребляютъ съ какимъ нибудь жиромъ, лукомъ, черемшой и т. п.

Солятъ рыбу иностранцы немногіе и сравнительно мало. Юкола, какъ выше сказано, это сушеная или вяленая красная рыба: кѣта или чавыча. Для просушки пойманную рыбу развѣшиваютъ на жердяхъ подъ открытымъ небомъ и даже во время дождей вѣшала рыбы ничѣмъ не закрываются. Отъ дождей и сырости въ рыбѣ заводятся черви, она размокаетъ до такой степени, что отрывается отъ хвоста и падаетъ на землю уже негодная къ употребленію. Иностранецъ не можетъ быть увѣрять, что изъ развѣшанной имъ рыбы $\frac{1}{4}$ будетъ годится въ употребленіе. Прежде всего вѣдѣствіе этого голода начинаютъ испытывать собаки, но иностранецъ безъ давленія власти ничего не сдѣлаетъ для улучшенія своего быта: таковы неподвижность и апатія. Въ Охотской округѣ для предохраненія отъ дождей вѣшала накрываются берестой, а юкола для собакъ заготавливается также подъ крышами и просушивается поддерживаемымъ жаромъ тлѣющаго костра. Ловятъ иностранцы рыбу всевозможными способами, но болѣе распространенный — это слѣдующій: дѣлаютъ запоры поперекъ рѣкъ, въ запорахъ оставляютъ проходы, войдя въ который рыба встрѣчаетъ препятствіе и, повернувшись назадъ, по теченію рѣки, попадаетъ въ бочку. Когда бочка наполнена иностранецъ вынимаетъ ее. Для такого способа лова при мертвой постановкѣ запора въ, необходимо, чтобы вода въ рѣкѣ держалась своего постояннаго уровня. Случается что во время дождей или таенія большихъ снѣговъ вода поднимается выше своего обыкновеннаго уровня, рыба проходитъ поверхъ запоровъ, какъ слѣдствіе этого — плохой уловъ ее, а съ нимъ и голода. Впрочемъ голода бывають также оттого, что рыба не заходитъ въ рѣки цѣлаго района. Рыбы на годъ больше всего заготавливается въ Камчаткѣ, гдѣ $\frac{1}{10}$ осѣдлаго населенія иностранцевъ больше, чѣмъ въ другихъ сѣверныхъ округахъ. Въ Камчаткѣ въ отчетномъ году было заготовлено около 3500000 шт. рыбы, что даетъ болѣе 500 шт. на 1 жителя. Въ Охотской, Гижигинской и Анадырской округахъ заготовленіе рыбы меньше, такъ какъ тамъ, особенно въ Гижигинской округѣ, жители запасаются на зиму мясомъ дикаго оленя.

Заготовленіе рыбы съ торговою цѣлью дѣлается только въ одной Удской округѣ, на низовьяхъ Амура. Предпринимаютъ заготовку рыбы при посредствѣ иностранцевъ русскіе купцы. Въ 1889 году въ Удской округѣ заготовлено для продажи 76966 пудовъ рыбы на сумму 98,405 рублей.

Кромѣ Удской округи продажа рыбы существуетъ на р. Уссури среди казачьяго населенія; здѣсь дѣло это не имѣетъ характера торговаго предпріятія, а есть скорѣе случайное. Населеніе какъ по Амуру, такъ и по Уссури занимается продажей сѣвѣжей икры и приготавливаніемъ икрянной, но во всякомъ случаѣ дѣло это стоитъ на первой ступени. Промыселъ этотъ при его постановкѣ и открытіи рынка для сбыта могъ бы имѣть большое развитіе. Богатство этого промысла и теперь на рѣкѣ Уссури оцѣнивается суммою въ 50298 рублей.

Къ рыбному промыслу слѣдуетъ еще отнести добываніе хрища изъ рыбныхъ головъ и преимущественно изъ калуги; промысломъ этимъ занимаются по всему Амуру преимущественно гиліки и гольды. Рыбный хрищъ идетъ въ Китай и цѣнится очень дорого. Отъ Хабаровки до Николаевска собирается ежегодно до 1000 пудовъ хрища, изъ котораго половина идетъ въ Китай моремъ черезъ Николаевскъ, а другая по Сунгарю. Продается хрищъ на мѣстѣ по 50 рублей пудъ; въ Шанхаѣ цѣнность его 75 рублей, а на Сунгарю 70 руб. пудъ.

Преимущество приморскаго положенія области въ смыслѣ развитія промысловъ, какъ источниковъ питанія и дѣятельности населенія не ограничивается указанными промыслами рыбы и морскаго звѣря. Промыселъ морской капусты уже и теперь составляетъ нѣкоторую статью дохода правительства. Морская капуста, какъ ее называютъ въ обществѣ, есть морская водоросль, которая своими тонкими корнями держится за камни или вообще каменное дно моря и зелено-бурыя листья которой, подымаясь на поверхность моря, расширяются въ толстую мясистую лопать и черѣдко достигаютъ до 7 вершковъ ширины и 45 футъ длины. Благодаря богатому содержанію солей, морская капуста составляетъ любимую приправу къ пицѣ всѣхъ классовъ населенія Китая. Каждый Китаецъ вводитъ ее въ свой столъ, какъ только средства позволяютъ ему нѣкоторую роскошь.

Издравле Китай снабжался капустой съ побережья Япоіи, гдѣ ей лучшіе сорта и затѣмъ съ побережья Японскаго моря, которое теперь составляетъ часть Приморской Области. Морская капуста встрѣчается по всему побережью Японскаго моря, но вѣдѣствіе малонаселенности берега, отсутствію рабочихъ рукъ и трудности доставки капусты къ портамъ отправления, вѣдѣствіе всѣхъ этихъ причинъ на сѣверѣ распространеніе промысла ограничивается бухтою „Пластунъ“ (44° 44' 34" с. ш.) Лучшая по побережью Области, по качеству листа, капуста — въ заливѣ Св. Ольги. Лучшее время для промысла когда собирается первосортная капуста — съ открытія навигаціи до половины Іюня мѣсяца, затѣмъ до осеннихъ сѣвѣжихъ погодъ собирается уже листъ втораго сорта. Промыселъ обыкновенно начинается съ 4 футъ и ведется до 26 футовой глубины.

Предприниматель сдаетъ работу артелямъ, которыя получаютъ задѣльную плату по количеству сданной сушеной капусты, рассчитывая по 30—40 к. за пудъ. При такой платѣ цривычный рабочій изъ Манчжуръ зарабатываетъ въ сезонъ до 250 руб. рабочій изъ корейцевъ вырабатываетъ не болѣе 90 рублей.

Весь промыселъ морской капусты у побережья Приморской Области въ настоящее время находится въ рукахъ китайскихъ купцовъ изъ Хунчуна и доходъ, который имѣетъ Русское правительство отъ этого промысла состоитъ въ пошлинѣ, взимаемой въ размѣрѣ 5 к. золотомъ съ пуда капусты, вывозимой за границу. Пошлина взимается начиная съ 1885 года и въ теченіи этого промежутка времени сумма, взимаемая съ каждымъ годомъ возрастаетъ, но въ отчетномъ году вывозъ и сумма взысканной пошлины менѣе чѣмъ въ 1888 году.

Въ 1888 году вывезено 430,316 п., взыскано пошлины 39,187 р. 91 коп.

Въ 1889 — 358,538 — 28,080 р. 25 коп.

Въ 1889 году вывезено капусты на 71,778 пуд. менѣе, чѣмъ въ 1888 году; пошлины взыскано менѣе на 11,107 р. 66 коп. Промыселъ этотъ, какъ мы видѣли, имѣетъ постоянную, не случайную причину существованія, измѣняется только спросъ и цѣна на капусту, что находится въ полной зависимости отъ степени урожая хлѣбовъ въ Китаѣ. Въ урожайный годъ при болѣе дешевомъ хлѣбѣ, каждый Китаецъ можетъ больше удѣлить на улучшение своего стола и спросъ, а съ нимъ и цѣна на капусту увеличивается. Такъ въ 1885 году пудъ стоилъ 1 р. 47 к. а въ отчетномъ году цѣна на капусту была 73 к. пудъ, а слѣдовательно весь сборъ можетъ быть оцененъ суммою въ 250,000 рублей.

Рядомъ съ промысломъ капусты ведется Китайцами трепанговый промыселъ. Трепанга (слизѣнокъ) достается промышленниками со два моря. Весь этотъ промыселъ весьма незначителенъ, о размѣрѣ его нѣтъ полныхъ данныхъ (*) и во всякомъ случаѣ онъ не можетъ составить для правительства солидной статьи дохода. Цѣна на пудъ трепанга колеблется отъ 27 до 40 руб. Кромѣ трепанга въ бухтахъ южной части области Китайцы, а преимущественно Корейцы, занимаются ловлею крабовъ, продавая ихъ по цѣнѣ 16 руб. пудъ. Размѣръ промысла не обследованъ, но сборъ его въ сушеномъ мясѣ крабовъ, добытыхъ только на восточномъ побережьи Уссурийскаго залива составилъ 1000 пудовъ и можетъ быть оцененъ въ 16000 руб. сер.

Въ обзорѣ очеркъ природы края уже указано на ту растительность, которая покрываетъ большую часть поверхности области. Одинъ перечень породъ деревьевъ даетъ уже понятіе о богатствѣ и разнообразіи лѣсовъ Приморской Области. Если къ этому прибавить, что среди представителей какъ хвойныхъ, такъ и лиственныхъ породъ достаточно не только строевого, но даже корабельнаго лѣса, то нельзя не придти къ заключенію, что лѣсной промыселъ долженъ имѣть большое развитіе въ области и отпускъ лѣса за границу долженъ занять видное мѣсто въ торговлѣ, тѣмъ болѣе, что соебдніе Китай и Японія сильно ощущаютъ недостатокъ въ лѣсѣ, а въ порты Китая лѣсъ привозится даже изъ Америки. На дѣль же мы видимъ, что торговля лѣсомъ имѣетъ весьма ограниченные размѣры. Въ отчетномъ году вывезено за границу лѣса изъ Владивостока на 30,056 руб.

Причины, по которымъ лѣсопромышленность не получила должнаго развитія, — тѣ же, которыя препятствуютъ развитію и другихъ промысловъ: прежде всего малонаселенность края и недостатокъ рабочихъ рукъ, затѣмъ недостатокъ капиталовъ, незнакомство съ иностранными рынками и т. д.

Внутренняя потребность — видѣ лѣса для постройки и рубки дровъ — чаще всего исполняется самими потребителями и лѣсопромышленники являются только случайно, когда бываетъ временная потребность въ большой заготовкѣ лѣса на постройки для казенныхъ учреждений и некоторыхъ частныхъ жителей. Этотъ видъ лѣснаго промысла группируется около болѣе населенныхъ центровъ области: Хабаровки, Никольскаго и Владивостока. Рубка лѣса не въ личную потребность болѣе всего имѣетъ мѣсто по берегамъ рѣкъ Усури и Амура, население которыхъ занимается поставкою дровъ на пароходы. Размѣръ этой поставки достигаетъ ежегодно до 10—12000 куб. сажень.

Въ послѣднее время Корейцы начали брать на себя поставку дровъ для войскъ, расположенныхъ въ близлѣсной части Посѣтскаго участка.

Размѣръ всего лѣснаго промысла не опредѣленъ, но о немъ можно судить по количеству ежегодно поступающаго попеннаго сбора. Въ отчетномъ году поступило 37,387 р. 4 к. попенныхъ денегъ. За послѣдніе семь лѣтъ размѣръ этого сбора возросъ съ 8238 р. 75 к. въ 1883 году до 37,387 руб. 4 к. въ отчетномъ году. Это указываетъ на развитіе промысла съ теченіемъ времени съ одной стороны и установленіе болѣе строгаго надзора за промысломъ съ другой стороны; можно быть увѣреннымъ, что съ заселеніемъ области промыселъ этотъ займетъ видное мѣсто. Къ сожалѣнію, много лѣса гибнетъ непроизводительно отъ мѣстныхъ пожаровъ. Пожаръ чаще всего переходитъ въ лѣсъ со степей, гдѣ горитъ трава, или пронесется отъ неосторожнаго обращенія съ огнемъ охотниковъ. Такъ или иначе при малолюдности края бороться съ лѣснымъ пожаромъ нѣтъ возможности, распространенію его не мало способствуетъ сухой сваленный лѣсъ — описанные выше завалы для звѣровыхъ ямъ и кромѣ того деревья, сваленныя для добыванія грибовъ, нарастающихъ на срубленномъ дубѣ. Въ настоящее время принимаются противъ всего этого мѣры и зло, способствующее лѣсоистребленію, должно уменьшиться.

Для упорядоченія лѣснаго хозяйства и сбереженія лѣсовъ въ отчетномъ году въ область назначены 4 лѣсничихъ, но вслѣдствіе краткости времени дѣятельность ихъ еще не могла дать желательныхъ результатовъ.

Жень—шень (человѣкъ — корень) южно-уссурийскаго края, растущій въ дикомъ состояніи, по своимъ, цѣлебнымъ свойствамъ считается Китайцами лучшаго качества и цѣнится въ Китаѣ баснословно дорого: до 1500 руб. за фунтъ. Растетъ онъ въ самыхъ глубокихъ ущельяхъ Сихота-Алина подъ колодами и камнями и потому розысканіе его сопряжено съ немовѣрными трудностями но число промышленниковъ не уменьшается, ибо цѣна находки можетъ сразу обезпечить нашедшаго. Въ Южно-Уссурийскомъ краѣ разводитъ этотъ корень въ плантаціяхъ, но цѣна такого культивированнаго жень-шеня достигаетъ лишь 40—50 руб.

(*) Изъ Владивостока вывезено трепанга на 14,690 рублей.

за футъ. Добытый корень, до его продажи, держится вмѣстѣ съ землею въ берестѣ, чтобы предохранить его отъ высыхания и затѣмъ уже по продажѣ высушивается особеннымъ способомъ. Такой высушенный корень теряетъ $\frac{2}{3}$ своего первоначальнаго вѣса.

Извозный промыселъ въ Приморской Области имѣетъ весьма небольшое развитіе и состоитъ въ транспортированіи товаровъ, которые посылаются главными коммерческими фирмами Владивостока въ болѣе мелкіе магазины въ селѣ Никольскомъ, п. Посѣтъ, ур. Новокіевскомъ и п. Камень-Рыболовъ. Кромѣ того ввиду большей скорости-часть товаровъ, доставляемыхъ морскимъ путемъ, отправляется фирмами изъ Владивостока на Камень-Рыболовъ для погрузки на пароходы, идущіе по рѣкѣ Усури до г. Хабаровки. Подобные же транспорты случайнаго характера снаряжаются иногда зимою торговыми фирмами Владивостока для доставленія мѣстныхъ товаровъ изнутри страны и изъ Благовѣщенска во Владивостокъ; изъ Южно-Усурийскаго края возятъ овесъ и др. предметы сельскаго хозяйства.

Слѣдующая таблица показываетъ цѣны съ пуда, установившіяся за перевозку грузовъ между различными пунктами:

Отъ Владивостока до Хабаровки	—	—	4 р. 50 к.
до ур. Новокіевского и п. Посѣта	—	—	1 р. 20 к.
до ур. Славинки	—	—	— 80 к.
до с. Никольскаго	—	—	15 и 20 к.
до п. Камень—Рыболовъ	—	—	— 70 к.
до ур. Авучина	—	—	— 70 к.

До отчетнаго года явились среди крестьянъ предприниматели, которые начали возить для продажи въ Хабаровку изъ Владивостока устрицъ, корюшку, апельсины и т. п. предметы, которыхъ нѣтъ въ Хабаровкѣ, оттуда вывозили рыбу, икру, рябчиковъ и т. п. Извозъ этотъ давалъ возчикамъ по 4 руб. съ пуда, но съ установленіемъ болѣе дешеваго почтоваго тарифа, когда пудъ пересылаемаго по Приморской Области сталъ оплачиваться 2 рублями, зародившійся извозный промыселъ долженъ былъ прекратиться. Болѣе распространенный видъ извознаго промысла - содержаніе коннаго почтоваго сообщенія зимою на линіяхъ Николаевскъ - Хабаровка - Владивостокъ и Раздольное - Посѣтъ, а лѣтомъ на послѣдней линіи и на первой линіи отъ п. Камень-Рыболова до Владивостока.

Въ отчетномъ году казною улачено почтосодержателямъ 222586 руб. фуражныхъ денегъ. О значеніи этой поддержки для населенія можно привести данную, что на казачье населеніе двухъ станичныхъ округовъ: Казакевичевскаго и Козловскаго, которое составляетъ 3180 человекъ, приходится за одни зимніе мѣсяцы фуражной платы 67905 руб., что составляетъ въ среднемъ болѣе 21 руб. на человека.

Кромѣ того извознымъ промысломъ занято въ городахъ Хабаровкѣ 84 человекъ и во Владивостокѣ 70 человекъ.

Отхожій промыселъ состоитъ въ работахъ на пароходахъ во время навигаціи и въ наймѣ рабочихъ на золотыя прииски. Для работъ на пароходахъ болѣе всего привлекаетъ рабочихъ рукъ разгрузка и нагрузка товаровъ на суда въ г. Николаевскѣ. Во Владивостокѣ та же работа исполняется или проходящими на лѣто для работъ Китайцами и Корейцами или нижними чинами мѣстныхъ частей войскъ. Въ ремесленникахъ въ отчетномъ году недостатка не ощущалось. Во Владивостокѣ изъ Китайцевъ и Японцевъ весьма много ремесленниковъ разныхъ специальностей. Въ Хабаровкѣ, не считая войскъ и ссыльно-каторжныхъ, на 4471 чел. жителей ремесленниковъ приходится 649 человекъ.

Г.) Промышленность заводская и фабричная.

(Приложение къ этой статьѣ служитъ ведомость № 2)

Развитіе горнозаводской промышленности вообще весьма не велико, чтобы не сказать ничтожно, не смотря на то, что по обилію содержимаго въ недрахъ земли Приморская Область должна быть отнесена къ числу странъ достаточно надѣленныхъ этимъ даромъ природы.

Ископаемые богатства области заключаются въ каменномъ углѣ, золотѣ, серебрѣ, свинцѣ и др. Каменный уголь обнаруживается во многихъ мѣстахъ морскаго побережья. Самые видные выходы его по берегамъ моря находятся въ слѣдующихъ мѣстахъ: въ зал. Посѣта. на рѣкахъ Седеми и Монгугаѣ, у мыса Песчанаго, по восточному берегу Суйфунскаго лимана, въ бухтѣ Ковгауза и въ долинѣ р. Сучана; на сѣверѣ каменный уголь найденъ на берегу Берингова моря на 60° сѣв. широты у коряцкой д. Виввики, въ заливѣ Барона Корфа. противоположный край этого пласта обнаруживается на берегу Охотскаго моря. Помимо этихъ видныхъ выходовъ небольшія обнаженія или по крайней мѣрѣ признаки залежей угля попадаются во многихъ мѣстахъ по дорогѣ, ведущей изъ Посѣта въ Раздольное, по правымъ притокамъ р. Суйфуна, во многихъ мѣстахъ на полуостровѣ Рѣчномъ, на полуостровѣ Эрмана и въ 70 верстахъ отъ залива Св. Ольги на рѣкѣ Тадушѣ.

Исслѣдованія и развѣдки пластовъ каменнаго угля, какъ и другихъ ископаемыхъ богатствъ области въ отчетномъ году производились прибывшею въ Южно-Усурийскій край горною экспедиціей, но результаты работъ экспедиціи въ окончательныхъ выводахъ еще не представлены.

Въ отчетномъ году работы по добычѣ каменнаго угля производились у лимана р. Суйфуна на площадяхъ, занятыхъ купцемъ Федоровымъ. Федоровымъ добыто 1500 тоннъ угля, который поставлялся на суда военнаго флота по 5 руб. тоннѣ. Съ углубленіемъ внутрь уголь становится замѣтно лучше. Добыча угля велась шахтами; рабочіе 90 человекъ - были исключительно Корейцы и Китайцы съ однимъ русскимъ указателемъ работъ.

Причины, почему разработка каменно-угольныхъ копей не принимаетъ большихъ размѣровъ, слѣдующія: во первыхъ сравнительный недостатокъ рабочихъ рукъ и во вторыхъ малый спросъ на уголь при почти полномъ отсутствіи фабричной дѣятельности въ области. Что же касается паровыхъ судовъ, то потребность въ углѣ на военныхъ судахъ болѣе всего удовлетворяется Сахалинскимъ углемъ, склады котораго имѣются въ Владивостокѣ, коммерческія же суда чаще всего запасаются углемъ въ иностранныхъ портахъ.

Золото добывалось на трех приискахъ, которые находятся по р. Амгуни и по р. Битка, впадающей въ озеро Удыль, которое, въ свою очередь, истокомъ сообщается съ р. Амуромъ.

Прииски разрабатывались открытыми работами: торфы отвозились въ отвалы на лошадяхъ, въ таратайкахъ; промывка золотосодержащихъ песковъ производилась на двухъ и одно бочечныхъ машинахъ, приводимыхъ въ движеніе локомотивами. Изъ промытыхъ песковъ получено на приискахъ: „Основательномъ“ (который занимаетъ площадь въ 71 десятину), 930 золотниковъ на сумму 6310 рублей, на приискъ „Константино-Еленинскомъ“ (61 десятина) 18270 золотниковъ на 125890 рублей; на приискъ „Надежномъ“ (181 десятина) 8928 золотниковъ золота на сумму 60294 рубля. Всего добыто золота 7 пуд. 13 фун. на сумму 192,494 рубля. Рабочими на приискахъ „Константино-Еленинскомъ“ и „Надежномъ“ заработано 62680 рублей, что при 132 рабочихъ даетъ 474 рубля на человѣка)

Рудныя мѣстороженія серебра, свинца и желѣза находятся въ приморской полосѣ между бухтою Преображенія и Св. Владиміра. Укажемъ на залежи серебро-свинцовыхъ рудъ на р. Ванцинь и желѣза на р. Арзамасовкѣ въ 20 верстахъ отъ поста Св. Ольги. Есть извѣстія о нахожденіи мегаловъ и минераловъ въ разныхъ частяхъ Области, но свѣдѣнія эти не хрѣвѣрены специалистами.

Соль въ Приморской Области добывается исключительно въ варочная. Солеваренные заводы, числомъ 14, принадлежатъ Корейцамъ и Китайцамъ и находятся на берегу моря въ Посыетскомъ участкѣ, Южно-Уссурийской округи. Количество соли, добытой въ отчетномъ году, достигаетъ до 12.000 пуд., изъ нихъ около $\frac{2}{3}$ черезъ Хуньчунскій караулъ отправляется за границу, а $\frac{1}{3}$ идетъ на потребленіе мѣстнымъ населеніемъ и частью продается въ войска. Эта соль по своимъ неорганическимъ частямъ должна быть причислена къ одной изъ лучшихъ солей; но она содержитъ много органическихъ примѣсей; для удаленія ихъ могли бы служить градирни, но Китайцы не устраиваютъ ихъ и отъ этого высокая по своему составу соль много теряетъ въ своемъ достоинствѣ.

Фабричнаго производства въ Области совсѣмъ нѣтъ, заводы же служатъ удовлетворенію немногихъ и притомъ первыхъ потребностей населенія, какъ это видно изъ прилагаемой вѣдомости.

Изъ вѣдомости видно, что заводская промышленность имѣетъ весьма слабое развитіе, но число рабочихъ занятыхъ ею, по отношенію къ общему населенію области, ($1\frac{0}{10}$) должно быть признано довольно значительнымъ. Русское населеніе въ этой производительности принимаетъ небольшое участіе: ею заняты преимущественно Китайцы. По величинѣ, разнообразію производства и числу занимающихся рабочихъ значительно впереди всѣхъ другихъ стоитъ механической заводъ во Владивостокѣ. Изъ 1194 человекъ общаго числа рабочихъ на его долю приходится 380 человекъ. Заводъ этотъ принадлежитъ морскому вѣдомству и имѣетъ свое строго-спеціальное назначеніе: производство работъ для флота. Соответственно своему назначенію онъ имѣетъ слѣдующія мастерскія: 1, желѣзно-котельная, кузнечная, слесарная и литейная. 2, Кораблестроительная, парусная, столярная, малярная и шлюпочная, 3, Минная и оружейная. 4, Минно артиллерійская мастерскія и 5, Пло-вучій докъ.

Изъ паровыхъ мукомоловъ двѣ принадлежатъ военному вѣдомству и заняты помоломъ зерна исключительно для войскъ.

Изъ паровыхъ лѣсопиленъ - одна принадлежитъ военному вѣдомству. Кустарной промышленности въ Области нѣтъ, если не считать производство изъ оленьихъ шкуръ, которые отъ инородцевъ съвера начали доходить въ южные округи Области. Количество такихъ шкуръ изъ оленьихъ шкуръ, кухлянокъ, торбазовъ и т. п. весьма ограничено и во всякомъ случаѣ населеніе не занимается производствомъ этихъ предметовъ исключительно для продажи.

Д.) Т о р г о в л я .

Приморская Область занимаетъ весьма выгодное географическое положеніе для развитія въ ней торговли и транзита. Составляя восточную окраину Сибири, она запираетъ выходы въ Реликому океану всей Сибири и Маньчжуріи и такимъ образомъ должна служить пріемникомъ товаровъ съ океана и путемъ движенія ихъ изъ этихъ странъ къ океану и съ океана въ нихъ. Она и теперь уже до нѣкоторой степени служитъ транзитомъ для товаровъ, слѣдующихъ въ Сибирь вверхъ по Амуру, но съ развитіемъ и усовершенствованіемъ путей сообщенія, можно быть увѣреннымъ, транзитное движеніе товаровъ усилится. Внутренняя торговля, которая состояла бы во взаимномъ обменѣ произведеній страны незначительна. Изъ сѣверныхъ округъ, Николаевска и Де-Кастри вывозятъ, главнымъ образомъ, мѣха и рыбу. Въ отчетномъ году вывезено товаровъ изъ Николаевска и Камчатки во Владивостокъ на сумму 127267 рублей. Изъ окрестностей Владивостока ввезено въ городъ съ моря разныхъ товаровъ на сумму 57,253 руб. Въ сѣверные порты Приморской области отправлено изъ Владивостока разныхъ товаровъ на сумму 104322 рубля. Ввозъ произведеній русской и иностранной промышленности въ Приморскую Область значительно превышаетъ вывозъ сырья изъ нея. Въ отчетномъ году ввезено товаровъ всего на сумму 10.300,000 руб. Изъ этой суммы 5.030,000 р. ($48, 8\frac{0}{10}$) приходится на долю русскихъ и 5.270,000 р. ($51, 2\frac{0}{10}$) на долю иностранныхъ товаровъ.

Главнымъ торговымъ центромъ Приморской Области является Владивостокъ. Ввозъ товаровъ въ Приморскую Область черезъ Владивостокъ выражается въ слѣдующей таблицѣ:

Г О Д А.	ВВЕЗЕНО ТОВАРОВЪ НА СУММУ ВЪ РУБЛЯХЪ.				
	Всего.	Русскихъ.	°/о	Иностран- ныхъ.	°/о
1887 - - - - -	5.741,467.	2.016,227.	35,1.	3.725,240.	64,9
1888 - - - - -	5.884,508.	2.120,987.	36,0.	3.763,521.	64,0.
1889 - - - - -	5.706,544.	2.381,722.	41,7.	3.324,822.	58,3.

Изъ таблицы видно, что привозъ товаровъ во Владивостокъ составляетъ значительную (55, 4°/о) часть всего привоза въ Приморскую Область. Сумма привоза во Владивостокъ за три послѣдніе года мало измѣняется. Отношеніе же между привозомъ русскихъ и иностранныхъ товаровъ измѣняется въ пользу большаго привоза русскихъ товаровъ, хотя привозъ иностранныхъ товаровъ все же таки составляетъ большій °/о. Привозъ зерна и муки замѣтно уменьшается. Слѣдующая таблица выражаетъ этотъ привозъ во Владивостокъ за послѣдніе три года и °/о приходящейся на каждый годъ въ общей суммѣ привоза за все три года:

Г О Д А.	ПРИВЕЗЕНО ПУДОВЪ.	°/о
1887 — — — — —	886511.	42, 0.
1888 — — — — —	686926.	32, 6.
1889 — — — — —	534247.	25, 4.

По національностямъ вся сумма привоза во Владивостокъ (въ рубляхъ) въ отчетномъ году распределяется такъ:

	Русскіе подданные.	°/о.	Иностранные подданные Европейск. государствъ Америк.	°/о	Японцы.	°/о	Китайцы.	°/о	Корейцы.	°/о
Русскихъ товаровъ.	1.284,386.	84,5.	1083,610.	39,5.	4995.	2, 7.	8731.	0, 7.	—	—
Иностранныхъ - -	231,765.	15,5.	1.660,196.	60,5.	182,997.	97, 3.	1.248,554.	99, 3.	1310.	100,0
	1.516,151.		2.743,806.		187,992.		1.257,285.		1310.	

Разматривая эту таблицу, мы видимъ, что привозъ русскихъ товаровъ, естественно, составляетъ главный привозъ русскаго купечества; въ торговлѣ иностранныхъ европейскихъ фирмъ привозъ русскихъ товаровъ составляетъ уже значительную часть. Японцы и Китайцы торгуютъ преимущественно произведеніями своихъ странъ.

Та-же таблица показываетъ, что изъ суммы всего привоза во Владивостокъ на долю русскихъ подданныхъ приходится 1.516.151 р., остальной привозъ на сумму 4.189,083 р. принадлежитъ иностранному купечеству. Такимъ образомъ, привозъ русскаго купечества составляетъ 26, 6 °/о, а иностраннаго - 73, 4 °/о всего привоза во Владивостокъ. Отсюда выводъ, что торговля Приморской Области, а болѣе всего Южно-Уссурийскаго края находится, главнымъ образомъ, въ рукахъ иностраннаго купечества. Фактъ этотъ находитъ себѣ объясненіе въ томъ, что значительная часть торговли принадлежитъ китайцамъ. Естественно, что значительная часть населенія этой національности находитъ удовлетвореніе своихъ потребностей у своихъ соотечественниковъ; съ другой стороны, европейцы-коммерсанты выигрываютъ передъ русскимъ купечествомъ своимъ болѣе широкимъ взглядомъ на дѣло, большимъ умѣніемъ удовлетворить требованію публики и болѣе умѣлымъ отношеніемъ къ ней. Точныхъ свѣдѣній о количествѣ товаровъ, вывезенныхъ изъ Области, не имѣется. Изъ Владивостока и другихъ портовъ по свѣдѣніямъ Казенной Палаты вывезено разныхъ товаровъ на сумму 250,000 рублей. (*) Главные предметы отпуски изъ Владивостока были:

Морской капусты на	—	—	261,768 р.
Папты на	—	—	34.470 р.
Лѣсъ въ разныхъ видахъ	—	—	30.056 р.
Трепанги	—	—	14,699 р.
Жень-шень	—	—	14,160 р.
Желѣзо (ломъ)	—	—	11,500 р.

(*) Сюда не вошли цѣнность морской капусты, мѣховаго, Кита и моржевыхъ клыковъ.

О количествѣ всего вывоза можно судить, если къ вышепоказанной суммѣ вывоза (250000 р.) прибавить 1.460,000 р. которыми оцѣнивается промыселъ кита и моржа, 1.245,000 руб. - стоимость всѣхъ мѣховъ съ-веравъ вмѣстѣ съ Командорскими островами и вывозъ морской капусты на 260,000 руб. Такимъ образомъ, весь вывозъ можно считать около 3.000.000 рублей.

Торговля съ инородцами Области имѣетъ совершенно особый характеръ. Система торговли почти исключительно мѣновая и долговая. Всѣ инородцы находятся въ зависимости у купечества той или другой національности. Гольды и Орочи находятся подъ вліяніемъ китайскихъ купцовъ, которые, давая въ долгъ товаръ, закупаютъ уже впередъ весь будущій промыселъ пушного звѣря. То же отношеніе имѣютъ Якуты-купцы къ Тунгусамъ. Въ Камчаткѣ, Гижигинской, Охотской и частью Удской округахъ имѣютъ уже большее значеніе русскіе купцы, которые впрочемъ принимаютъ также участіе въ торговлѣ и съ инородцами Приамурья. Въ Анадырской округѣ часть населенія, ближайшая къ с. Марково, ведетъ торговлю съ русскими купцами, другая - же - прибрежные жители Чукотскаго полуострова имѣютъ дѣло съ Американцами китобоями.

Кромѣ части Анадырской округи при мѣновой торговлѣ во всѣхъ округахъ для взаимной оцѣнки товаровъ за основаніе принимается стоимость ихъ въ переводѣ на деньги. Существованіе долговой системы торговли объясняется прежде всего самымъ условіемъ жизни инородцевъ, весь заработокъ которыхъ основанъ на успѣхѣ пушного промысла. Промыселъ ведется періодически и слѣдовательно бываетъ время, когда у населенія нѣтъ пушнины, нѣтъ его монеты и тогда для удовлетворенія своихъ нуждъ оно поневолѣ должно входить въ долгъ, а какъ промыселъ не всегда удаченъ, то бываютъ годы, когда забравшій въ долгъ товары, не въ состояніи заплатить за нихъ добытой пушшиной и такимъ образомъ долгъ растетъ. Купечество считаетъ за населеніемъ долги, которые никогда не могутъ быть уплачены. Но чтобы возратить потерю при такой системѣ, естественно, купецъ, давая въ долгъ, поднимаетъ цѣны на товары, предлагаемые къ обмѣну.

Пушнина въ среднемъ цѣнится такъ: куклянки 10,15 рублей. Лисица красная 3 р, сиводушка 8 руб. Песецъ 1 р., соболь 10, 15, 20 руб. и т. п. Но при высокой цѣнѣ на привозимые товары мѣха эти стоятъ, конечно, гораздо дешевле. Привозные товары до установленія рейсовъ добровольнаго флота цѣнились на примѣръ такъ: пудъ табаку махорки стоитъ во Владивостокѣ 8 руб., на сѣверѣ внутри страны онъ чаще всего продается 1 р. за фунтъ, слѣдовательно за пудъ получаеся 40 рублей или напр. 13 красныхъ лисецъ: такимъ образомъ, каждая лисица обходится уже не 3 руб., а только 60, 65 к. Впрочемъ слѣдуетъ замѣтить, что въ Камчаткѣ, съ установленіемъ рейсовъ добровольнаго флота, когда мелкое купечество стало вышывавать товары изъ Владивостока и конкурировать между собою, цѣны на товары сдѣлались болѣе сносны, чѣмъ раньше.

О развитіи торговой дѣятельности населенія можно судить по количеству взятыхъ торговыхъ свидѣтельствъ за послѣдніе четыре года:

Взято документовъ.	Число.	Сумма.
Въ 1886 г.	2459	58,223 р.
— 1887	3026	70,052 р. 75 к.
— 1888	2793	65,549 р. 25 к.
— 1889	3597	83,328 р.

е) Движеніе населенія:

(Приложеніемъ къ этой статьѣ служитъ ведомость № 3)

Измѣненіе въ численности населенія Приморской Области выразилось въ отчетномъ году въ увеличеніи его на 4619 человекъ, что составляетъ 4% общей численности населенія 1888 года.

Естественный приростъ - перевѣсъ рождаемости надъ смертностью - населенія состоялъ изъ 1542 человекъ или 1, 3% - цифра нормальная. Если же взять отдѣльно цифру рожденій 3311 человекъ, то по отношенію къ населенію 1888 года она даетъ только 2%, что гораздо ниже общаго % рожденій въ Россіи и объясняется прежде всего значительнымъ перевѣсомъ числа мужчинъ надъ числомъ женщинъ. Смертность (1769 чел.) составляетъ 1,1%, что также ниже средней смертности для всей Россіи. Сильныхъ эпидемическихъ болѣзней въ отчетномъ году не было.

Кромѣ естественнаго прироста населеніе увеличилось на 4077 чел. отъ перевѣса переселившихся въ край надъ выселившимися изъ него. Главная часть переселенцевъ въ числѣ 2238 чел. прибыла изъ Европейской Россіи на судахъ добровольнаго флота.

Больше всего переселенцевъ въ отчетномъ году дала Черниговская губернія, какъ это видно изъ слѣдующей таблицы:

№	Губерніи.	Ч И С Л О.		% къ общему числу прибыли	Средняя численность семьи.
		Семей.	Душъ.		
1.	Черниговская	204.	1082.	48, 3.	душъ. 3, 3.
2.	Курская	10.	79.	3, 5.	7, 9.
3.	Полтавская	175.	867.	38, 7.	4, 9.
4.	Воронежская	10.	55.	2, 5.	5, 5.
5.	Кубанская обл.	9.	58.	2, 6.	6, 4.
6.	Херсонская губ.	1.	7.	0, 3.	7, 0.
7.	Харьковская	7.	39.	1, 8.	5, 6.
8.	Екатеринославская	2.	15.	0, 7.	8, 0.
9.	Тамбовская	6.	29.	1, 3.	4, 8.
10.	Кіевская	1.	7.	0, 3.	7, 0.
В С Е Г О . . .		425.	2238.	100.	5, 2.

Переселенцы изъ за Кубани и часть изъ Черниговской губерніи водворились въ трехъ новыхъ, основанныхъ ими селеніяхъ: Алтыновкѣ и Халкидовѣ на р. Лфу и въ Новолитовскомъ въ заливѣ Востокъ Сучанскаго участка, остальные переселенцы приписались къ прежде основаннымъ деревнямъ Южно-Уссурийской округи и водворились въ нихъ.

Выселеніе изъ области было очень не велико и не имѣло постоянной причины; небольшая часть китайцевъ выселилась изъ Южно-Уссурийской округи за границу вслѣдствіе того, что земли, находившіяся въ ихъ пользованіи, отошли къ прибывшимъ крестьянамъ-переселенцамъ. Число высланныхъ ничтожно - 180 человекъ китайцевъ, которые высланы за границу за безпаспортность и разные предосудительные проступки.

II Подати и повинности

а) Окладные сборы:

(Приложеніемъ къ этой статьѣ служитъ ведомость № 4)

На основаніи Высочайшихъ повелѣній 27 Апрѣля 1861 г. 7 Ноября 1872 г., 28 Апрѣля 1881 г. и 26 Января 1882 — населеніе Приморской Области за исключеніемъ сѣверныхъ округъ освобождено отъ уплаты полатей, пошлинъ и государственныхъ повинностей; сельское населеніе отъ уплаты подушной подати на всегда, а городское населеніе отъ уплаты пошлинъ и Государственныхъ повинностей по 1 Января 1881 года., кромѣ того какъ тѣ, такъ и другіе освобождены отъ воинской и квартирной повинностей впредь до особаго распоряженія.

По сему окладные сборы въ отчетномъ году производились только съ крестьянъ сѣверныхъ округъ и ясачный сборъ съ инородцевъ

Недоимки, окладные платежи и ясаки по означеннымъ округамъ поступаютъ въ кассы специальныхъ сборщиковъ, но ввиду значительнаго удаленія означенныхъ кассъ какъ отъ Государственнаго Казначейства, такъ и управленія Казенной Палаты свѣдѣнія объ исполненіи этихъ сборовъ слишкомъ опаздываютъ и потому свѣдѣнія эти по Петропавловской округѣ даны только за 1888 годъ, предшествовавшій отчетному. Изъ прилагаемой ведомости видно, что въ общемъ окладные сборы исполнены успѣшно. Къ отчетному году за населеніемъ сѣверныхъ округъ числилось въ недоимкѣ 1357 р. 95 к. къ началу же 1890 года въ недоимкѣ по подушному и ясачному сбору остается 1143 р. 98 к. Болѣе или менѣе успѣшное исполненіе этой повинности въ полной зависимости отъ успѣха пушнаго промысла.

б) Земскіе сборы:

На различныя губернскія земскія повинности области на трехлѣтіе съ 1887 года взимается сборъ съ купеческихъ свѣдѣтельствъ: а) 1 гильдіи по 84 р. 75 к съ каждаго, 2 гильдіи 3 класса - по 11 р. 25 к., 4 класса по 8 р. 25 коп. и 5 класса по 6 руб.; б) съ патентовъ на заводы для выдѣлки напитковъ, подлежащихъ оплатѣ акцизомъ и издѣлій изъ спирта или вина, а равно на заведенія для продажи питей-по 25% съ цѣны, платимой за тѣ патенты въ казну; в) со всѣхъ прочихъ установленныхъ закономъ торговыхъ и промысловыхъ свѣдѣтельствъ и билетовъ на содержаніе открытыхъ торговыхъ и промышленныхъ заведеній по 10% съ вносимой въ казну платы; г) съ недвижимыхъ имуществъ въ городахъ - $\frac{1}{4}$ % съ цѣнности по коей взимается оценочный сборъ въ пользу городовъ; д) съ фабричныхъ заведеній и торговыхъ помѣщений - $1\frac{1}{2}$ % съ оцѣнки и е) съ сельскаго населенія области по 52 коп. съ души.

Въ отчетномъ году было назначено къ поступленію земскаго сбора съ области 20236 р. 70 коп.

Поступило въ отчетномъ году по всѣмъ казначействамъ 33616 р. 89 коп. сверхъ того остатокъ отъ 1888 года былъ 44221 р. 13 коп; такимъ образомъ всего поступило въ отчетномъ году 77838 р. 2 к. изъ нихъ израсходовано 28900 р. 91 к. и къ 1 Января 1890 г. остается 48937 р. 11 к.

в) Городскіе доходы и расходы:

Городскіе доходы и расходы въ шести городахъ Области представляются въ слѣдующемъ видѣ:

Г О Р О Д А.	Доходъ.		Расходъ.		Избытокъ и дефицитъ.	
	Руб.	Коп.	Руб.	Коп.	Руб.	Коп.
Хабаровка	27,427.	96.	27,066.	30.	+	361. 66.
Владивостокъ	75,070.	18.	100,455.	71.	—	25385. 53.
Николаевскъ	16,847.	52.	17,310.	97.	—	463. 25.
Софійскъ	507.	14.	948.	35.	—	441. 21.
Охотскъ	283.	5.	369.	—	—	85. 95.
Петропавловскъ по свѣд. 1888 года.	815.	—	765	—	—	50. —

г) Акцизные сборы:

Въ 1889 году въ Приморской Области существовало пять пивоваренныхъ заводовъ: четыре во Владивостокѣ и одинъ въ Хабаровкѣ. На Владивостотскихъ заводахъ въ теченіи отчетнаго года сдѣлано 95 затворовъ и выварено пива около 10.000 в. и на Хабаровскомъ завѣдѣ сдѣлано 29 затвора и получано около 2.000 ведеръ пива.

Доходовъ въ 1889 году по Приморской Области сравнительно съ 1888 г. поступило:

1. ПИТЕЙНАГО:

- а) Акциза съ вина и спирта по оптовымъ складамъ русскаго вина и спирта - - -
- по оптовымъ складамъ иностраннаго алкоголя - - -
- б) Акциза съ пивоваренія - - -
- в) - иностраннаго портера и пива - - -
- г) Акциза съ трактирныхъ заведеній - - -
- д) Патентнаго сбора - - -
- е) Случайныхъ поступленій за проданное казенное имущество - - -
- взыскано съ нарушеніе пит. устгава. - - -
- за истребленіе контрольнаго снаряда. - - -

Въ 1889 г.	Въ 1888 г.	Въ 1889 сравнительно съ 1888 г.
181,368 р. 90 ¹ / ₂ .	31,574 р. 86 ¹ / ₄ .	+149,794 р. 4 ¹ / ₄ .
93,336 р. 59 ¹ / ₄ .	248,815 р. 58 ¹ / ₄ .	-155,478 р. 99 к.
3,184 р. 40 к.	2935 р. 60 к.	+ 248 р. 80 к.
-	6442 р. 60 к.	- 6442 р. 60 к.
90. р.	75. р.	+ 15 р.
18,608 р. 50 -	18,120 р. 50 -	+ 488 р.
236 р. 50 -	28,300 руб.	- 28,063 р. 50к.
1021 р. 83 -	941 р. 32 к.	+ 80 р. 51к.
-	9 р.	- 9 р.
297,846 р 72 ³ / ₄ .	337,214 р. 46 ¹ / ₂ .	-39,367 р. 73 ³ / ₄ .

Въ 1889 году питейнаго дохода, какъ видно изъ приведенной таблицы, сравнительно съ 1888 г., поступило менѣе на 39,367 р. 73³/₄ к. Это увеличенное поступленіе доходовъ въ 1888 г. было временное и произошло отчасти влѣдствіе поступленія въ томъ году акциза съ иностраннаго портера и пива, каковой доходъ съ 1889 г. согласно ст. III закона 25 Мая 1888 г., показывался уже по сметѣ таможенныхъ сборовъ, а отчасти отъ продажи въ томъ же году казеннаго спирта купцу Пьянкову на 28,300 р.

II. ТАБАЧНАГО:

- а.) Акциза - - -
- в.) Плата за табако-акцизные патенты и марки.
- в.) Взысканій за нарушеніе Табач. устгава - - -

III НЕФТЯНАГО:

- а.) Акциза - - -
- в.) Штрафа и конфискаціи - - -

IV. СПИЧЕЧНАГО:

- а) Акциза - - -
- в) Штрафа и конфискаціи - - -

V. САХАРНАГО:

- а) Акциза - - -

9504 р. 79 к.	21,422 р. 34 к.	-11,917 р. 55 к.
6031 р. 37 к.	7024 р. 28 к.	- 992 р. 91 к.
338 р. 15 к.	869 р. 29 к.	- 531 р. 14 к.
15,874 р. 31 к.	29,315 р. 91 к.	-13,441 р. 60 к.
-	24,219 р. 47 к.	-24,219 р. 47 к.
-	65 р. 7 к.	- 65 р. 7 к.
-	24,284 р. 54 к.	-24,284 р. 54 к.
840. р.	41848 р. 63 к.	- 41088 р. 63 к.
45 р. 62 к.	-	+ 45 р. 62 к.
860 р. 42 к.	2687 р. 40 к.	- 1826 р. 98 к.

Прекращеніе поступленій доходовъ табачнаго, нефтянаго и спичечнаго объясняется: во 1-хъ, закономъ 19 Ноября 1887 года.. согласно коего всѣ наличные на 1-е Сентября т. г. въ области запасы табачныхъ издѣлій обложены акцизомъ въ 1888 г., а съ 1889 г. издѣлія эти изъ Россіи привозились уже абандероленими, во 2-хъ, закономъ 9 Юня 1888 г., по которому всѣ наличные остатки освѣгительныхъ нефтяныхъ маселъ и зажигательныхъ спичекъ сначала были обложены установленнымъ акцизомъ, а впоследствии тѣ же продукты русскаго происхожденія временно, до 1 Января 1891 г., и вовсе освобождены отъ оплаты акцизомъ, слѣдовательно доходъ отъ нихъ могъ быть только въ 1888 году.

VI. СОЛЯНАГО:

- а) За проданную соль изъ магазиновъ и стоекъ Приморской Области - - -
- в) Случайныхъ поступленій - - -

7381 р. 40 к.	6488 р. 16 к.	+ 893 р. 24 к.
-	5 р. 30 к.	- 5 р. 30 к.
7381 р. 40 к.	6493 р. 46 к.	+ 887 р. 94 к.

Въ теченіи 1889 г. въ Приморской Области израсходовано на мѣстное потребленіе вина 2.958.584, 02. болѣе чѣмъ въ 1888 г на 45,117, 53.

Число питейныхъ заведеній для продажи крѣпкихъ напитковъ за отчетный годъ было слѣдующее:

I. ОПТОВЫЕ СКЛАДЫ:

- Вина съ разсрочкою акциза - - -
- оплаченнаго - - -
- Водочныхъ и другихъ напитковъ - - -
- Пива - - -

Въ 1889 г.	Въ 1888 г.	Въ 1889 г. сравнител. съ 1888 г.
9.	7.	+ 2.
4.	5.	- 1.
1.	-	+ 1.
1.	-	+ 1.
15.	12.	+ 3.

II ЗАВЕДЕНІЙ СЪ РОЗНИЧНОЮ ПРОДАЖЕЙ
НАПИТКОВЪ:

Ренсков. погреб. распив. и на выносъ	-	23.	24.	- 1.
„ „ „ только	-	107.	120.	- 13.
„ „ „ русск. виногр. вина	-	1.	2.	- 1.
„ „ „ временныхъ загородныхъ	-	1.	1.	„
Трактировъ	-	25.	24.	† 1.
Питейныхъ домовъ	-	10.	14.	„ 4.
Портерныхъ лавокъ	-	9.	6.	† 3.
Буфетовъ	-	12.	5.	† 7.
		188.	196.	- 8.
Всего . . .		203.	208.	- 5.

Изъ приведенныхъ данныхъ видно, что, хотя число питейныхъ заведеній въ отчетномъ году и уменьшилось на 5, но потребление вина увеличилось, чему способствуетъ, съ одной стороны, улучшающійся съ каждымъ годомъ экономическій бытъ жителей и увеличение населенія и, съ другой стороны, уменьшающееся потребление китайскаго хайшина, каковое уменьшеніе происходитъ во 1-хъ, вслѣдствіе установленія Г. Приамурскимъ Генералъ-Губернаторомъ карательныхъ мѣръ противъ водворенія и торговли симъ напиткомъ въ нашихъ предѣлахъ и во 2-хъ, вслѣдствіе разрѣшенія, согласно закона 4 Мая 1889 г., открывать крестьянскимъ обществамъ общественныя питейныя заведенія.

Кромѣ упомянутыхъ выше акцизныхъ доходовъ въ теченіе отчетнаго года, вслѣдствіе законовъ 25 Мая и 9 Юня 1888 г., поступило таможенной пошлины отъ разныхъ иностранныхъ товаровъ, привезенныхъ въ навигацію 1889 г. къ портамъ Приморской Области и обложенныхъ здѣсь пошлиною, 4778 р. 18 к. золотомъ и, за неимѣніемъ таковой, вдвойне кредитными 10005 р. 18 к.

д.) Отправление натуральныхъ повинностей.

Къ числу отбываемыхъ населеніемъ натуральныхъ повинностей принадлежитъ дорожная и подводная. Дорожная повинность заключалась въ не требующихъ особыхъ техническихъ знаній, исправленіе грунтовыхъ дорогъ, мостовъ и гатей, какъ по главному тракту Камень-Рыболовъ - Раздольное, такъ и отходящихъ отъ него вѣтвей на урочища: Новокіевское и Анучино - въ общемъ на протяженіи до 400 верстъ; повинность отправляло крестьянское и корейское населеніе Южно-Уссурійской округи. Повинность эта довольно обременительна для населенія, какъ вслѣдствіе малочисленности его, такъ и вслѣдствіе разбросанности самыхъ селеній, нерѣдко значительно удаленныхъ отъ указанныхъ путей. Кромѣ того на обязанности крестьянскаго населенія Южно-Уссурійской округи лежитъ еще забота по проложенію и устройству проселочныхъ дорогъ, какъ между селеніями, такъ и на соединеніе ихъ съ почтовымъ трактомъ; обязанность эта также можетъ быть отнесена къ дорожной повинности.

Подводная повинность въ отчетномъ году состояла въ выставленіи подводъ для воинскихъ командъ и нижнихъ чиновъ, передвигающихся по различнымъ случаямъ. Отбывалась она въ лѣтнее время въ Юнѣ мѣсяцѣ съ одной стороны для передвиженія партій нижнихъ чиновъ, уволенныхъ въ запасъ, съ другой - для передвиженія новобранцевъ, прибывающихъ на укомплектованіе частей войскъ, расположенныхъ въ области. Тяжесть этой повинности увеличивается для населенія тѣмъ, что она совпадаетъ съ рабочимъ временемъ крестьянина, что при недостаткѣ рабочихъ рукъ въ край вообще дѣлается весьма ощутительнымъ. Къ этой же повинности слѣдуетъ отнести подставу междудворныхъ лошадей внѣ почтоваго тракта - для проѣзда окружныхъ начальниковъ, приставовъ и другихъ административныхъ лицъ, которые имѣютъ право на взиманіе обывательскихъ подводъ и лошадей.

Что касается сѣверныхъ округъ области, то подводная повинность тамъ состоитъ въ выставленіи вартъ съ собаками зимою и лодокъ лѣтомъ для разъѣздовъ административныхъ лицъ и кромѣ того для перевозки почты по Якутскому тракту на Охотскъ, Гижигу, Петропавловскъ и обратно. Въ Гижигинской округѣ, гдѣ перегоны по безлюдной мѣстности на пути движенія почтъ, достигаютъ до 250 и болѣе верстъ, тамъ на этихъ перегонахъ на населеніи лежитъ обязанность содержать юрты и заготавливать дрова для отопленія ихъ.

Общественное благоустройство и благочиніе.

а.) Общественныя и казенныя зданія.

Въ отчетномъ году во Владивостокѣ начата постройка каменнаго дома для военнаго губернатора и каменнаго же зданія для Областнаго Правленія. На постройку обоихъ зданій ассигновано 163,430 рублей. Кромѣ того на ремонтъ старыхъ каменныхъ зданій израсходовано 1368 руб. 27 коп.

б.) Дороги, мосты и переправы.

За исключеніемъ Южно-Уссурійской округи, въ которой средствами казны при помощи нижнихъ чиновъ и корейскаго населенія проложено до 460 верстъ грунтовыхъ дорогъ, въ остальныхъ частяхъ области искусственныхъ путей сообщенія не существуетъ; перевозка грузовъ, пассажировъ и почты совершается:

лѣтомъ и осенью по естественнымъ воднымъ путямъ и частью вьюкомъ по тропамъ, зимою по льду на лошадяхъ или прямо по свѣгу на собакахъ и оленяхъ.

Главная трактовая дорога области протяженіемъ въ 198 верстѣ, соединяющая п. Камень—Рыболовъ съ Владивостокомъ, не можетъ быть отнесена къ числу хорошихъ грунтовыхъ дорогъ, не смотря на то, что она ежегодно ремонтируется. Одна половина этой дороги - отъ п. Камень—Рыболовъ до с. Никольскаго проложена частью по долинамъ р.р. Мо и Чехозъ, которыя при весеннемъ и осеннемъ разливѣ рѣкъ затопляются и дѣлаются иногда весьма трудными для движенія. Другая часть этого тракта: отъ с. Никольскаго до Владивостока проходитъ по гористой мѣстности, представляющей также большія затрудненія для движенія въ распутицу вѣдствие глинистаго грунта полотна дороги.

Отъ главной линіи отходятъ вѣтви: 1, отъ с. Михайловскаго (Дубининское) на урочище Авучино - 90 верстѣ и 2, на урочище Новокіевское и постъ Посеть отъ п. Раздольнаго, 172 версты. На послѣднемъ пути весенніе и осенніе разливы рѣкъ иногда также прерываютъ сообщеніе.

Грунтовыя дороги, соединяющія деревни между собою и съ почтовымъ трактомъ, обладаютъ всеми указанными свойствами описанныхъ путей и поддержаніе ихъ въ порядкѣ также затруднительно вѣдствие разбросанности селеній.

Въ числѣ водныхъ путей сообщенія видное мѣсто по своему значенію и удобству пользованія принадлежитъ р. Амуру. Навигація по Амуру продолжается въ теченіи 4—5 мѣсяцевъ. Рѣка Уссури по направленію своего теченія имѣетъ также громадное значеніе какъ внутренней путь сообщенія въ Области. Вместе съ вышеписанною дорогою отъ Владивостока до п. Камень—Рыболовъ, озеромъ Ханка и вытекающимъ изъ него притокомъ рѣки Уссури—рѣкою Сунгача - рѣка Уссури служитъ кратчайшимъ путемъ сообщенія между двумя - жизненнымъ и административнымъ—центрами: Владивостокомъ и Хабаровкою, это единственный сухопутный торговый и стратегическій путь отъ Владивостока на берегу Амура. Онъ открытъ для воднаго сообщенія въ теченіи 6 мѣсяцевъ; но рѣдкій годъ всѣ 6 мѣсяцевъ можно пользоваться рѣками для движенія пароходовъ: частыя обмелѣванія рѣкъ тому препятствуютъ; кромѣ того постоянное препятствіе прямому сообщенію по всей линіи представляетъ баръ, образовавшійся въ озерѣ Ханка при цетокахъ р. Сунгачи: содержащія сообщенія пароходы въ состояніи переходить этотъ баръ только при полной разгрузкѣ и то съ большими затрудненіями, грузы же перетаскиваются только на плоскодонной мало нагруженной баржѣ.

Сообщеніе на указанныхъ линіяхъ содержится субсидированными правительствомъ пароходами товарищества Амурскаго пароходства; кромѣ этого ходятъ по р. Амуру еще пароходы, принадлежащія частнымъ лицамъ.

Въ сѣверныхъ округахъ области имѣются слѣдующіе пути:

1) Трактъ между портомъ Аянъ на Охотскомъ морѣ и г. Якутскомъ. Этотъ трактъ, имѣющій исключительно торговое значеніе, состоитъ: изъ волока въ 200 верстѣ отъ Аяна до урочища Нельканъ, черезъ Джурджурскій хребетъ и затѣмъ изъ рѣкъ: Мая, Алданъ и Лена. Общее его протяженіе 1000 в., но онъ входитъ въ область первыми своими 70—75 верстами.

Между Аяномъ и Нельканомъ во время существованія Россійско—Американской компаніи была колесная дорога, проведенная этою компаніею съ большими издержками на постройку значительнаго числа гатей и жостовъ, требовавшихся болотистою мѣстностью. Трактъ этотъ пользовался большимъ оживленіемъ, такъ какъ Якутская область, снабжаемая теперь товарами изъ Иркутска, тогда получала все прямо черезъ портъ Аянъ. Съ прекращеніемъ дѣлъ компаніи трактъ былъ заброшенъ. Въ 1881 году конгръ-агентъ отъ правительства по снабженію сѣверныхъ портовъ Надворный Совѣтникъ Филиппеусъ, сдѣлавъ поверхностныя исправленія волока, рѣшилъ вновь провести этимъ трактомъ въ Иркутскъ партію товаровъ въ 500 мѣствъ; попытка вполнѣ удалась и въ слѣдующемъ 1882 году этимъ трактомъ было уже доставлено въ Якутскъ 1000 мѣствъ, преимущественно чая и сахара; съ каждымъ годомъ количество товара, отправляемаго въ Якутскъ, увеличивалось, въ 1888 году туда уже было доставлено до 5190 мѣствъ чая и до 225 пудовъ сахару и муки. При этомъ выяснилось, что, напримѣръ, мѣсто кирпичнаго чаю съ доставкой черезъ Аянъ обошлось не дороже 45 руб., доставленное же изъ Иркутска мѣсто того же чаю стоитъ около 70 руб. Такимъ образомъ, трактъ этотъ не лишентъ значенія, но онъ можетъ стать транзитнымъ только, когда Якутскъ и Аянъ будутъ введены въ телеграфную сѣть, иначе въ случаѣ не доставки по той или другой причинѣ грузовъ въ Аянъ, Якутскъ можетъ остаться безъ необходимыхъ товаровъ.

2) Обслѣдованный но не открытый трактъ, соединяющій м. Гижигу съ г. Средне—Колымскомъ. Трактъ этотъ также начинается волокомъ въ 200 верстѣ, а дальше идетъ по рѣкамъ Каркадона и Колыма. Общее протяженіе его до 800 верстѣ. Значеніе этого пути особенно важно для Колымскаго округа Якутской Области, который теперь весьма высокими цѣнами оплачиваетъ товары дурнаго качества, получаемыя вьюкомъ изъ г. Якутска почти за 3000 верстѣ. Открытіе этого тракта должно много понизить цѣны.

3) Почтовые тракты Охотско—Якутскій - 1025 верстѣ и Охотско—Петропавловскій около 5000 верстѣ. По первому изъ этихъ трактовъ сообщеніе производится: лѣтомъ вьюкомъ, а зимою въ нартахъ на собакахъ; почта приходитъ и уходитъ въ мѣсяцъ одинъ разъ. По второму же почта отправляется только одинъ разъ въ годъ зимою.

Кромѣ изложеннаго между различными пунктами производится еще морское сообщеніе пароходомъ добровольнаго флота, который обязанъ заходить не менѣе одного раза во всѣ сѣверные порты и этимъ поддерживаетъ связь между ними и Владивостокомъ. Подобное же сообщеніе между портами Японскаго моря, Татарскаго пролива, п. Корсаковскимъ на Сахалинѣ и г. Николаевскомъ по контракту съ правительствомъ содержится купцемъ Шевелевымъ.

в.) П О Ч Т А.

Перевозка почты въ отчетномъ году производилась на лошадяхъ въ повозкахъ и вьюкомъ, на собакахъ, на оленяхъ и на пароходахъ. Вполнѣ правильнаго непрерывнаго движенія почты въ отчетномъ году не существовало. Въ силу мѣстныхъ условий во время осенняго рѣкостава и весенняго ледохода - сообщенія какъ внутри такъ и съ соседними областями прерывается въ общей сложности на время отъ 3-хъ 4-хъ

мѣсяцевъ. На это время устанавливается выючное сообщеніе г. Хабаровки по берегу Амура съ Благовещенскомъ и по берегу р. Усури съ Владивостокомъ, (*) но эта мѣра не устраняетъ всѣхъ неудобствъ, сопряженныхъ съ перерывомъ почтового сообщенія, такъ какъ выюкомъ ни страховая ни посылочная корреспонденція не отправляются.

Лѣтомъ во время навигаціи и зимою съ установленіемъ саннаго пути прохожденіе почтъ получаетъ правильность: лѣтомъ почта проходитъ три раза, а зимою 4 раза въ мѣсяць. Почтовое сообщеніе съ сѣверными округами области, какъ сказано, производится разъ въ годъ, а съ г. Петропавловскомъ въ Камчаткѣ два раза въ годъ во время лѣтней навигаціи. Зимой же кромѣ того проходитъ изъ Якутска въ Петропавловскъ и обратно одна почта.

Въ почтовыхъ учрежденіяхъ въ отчетномъ году послѣдовало измѣненіе тарифа на посылки, въ силу чего движеніе посылокъ по области въ настоящее время оплачивается 5 к. съ фунта или 2 руб. съ пуда.

в.) НАРОДНАЯ ПРАВСТВЕННОСТЬ.

(Приложеніемъ къ этой статьѣ служить вѣдомость № 5.)

Въ отчетномъ году судами Области по обвиненію въ преступленіяхъ и проступкахъ осуждено 183 человекъ, въ томъ числѣ 172 мужчинъ и 11 женщинъ. Всѣхъ преступленій- подлежащихъ суду, было 209. Большой % принадлежитъ „кражѣ безъ взлома,“ затѣмъ слѣдуетъ „оскорбленіе словами и дѣйствіемъ,“ затѣмъ „побѣгъ“ ссыльно-каторжныхъ и т. д. По сословіямъ болѣе всего осужденныхъ принадлежитъ графъ „другихъ состояній,“ куда вошли китайцы, затѣмъ слѣдуетъ „военное сословіе“ и въ этомъ отношеніи болѣе всего выдѣляется Южно-Уссурийская округа, гдѣ изъ 22 осужденныхъ къ военному сословію отнесено 18 человекъ. Цуфру эту даютъ запасные нижніе чины.

Большинство преступленій было совершено лицами въ возрастѣ отъ 21 до 30 лѣтъ, затѣмъ отъ 31 до 40 лѣтъ и отъ 41 до 50 лѣтъ.

Преступленія среди чукчей Анадырской и Гижигинской округъ, а частью и среди бродячихъ инородцевъ другихъ округъ (орочень, гольдь) болѣею частью остаются не извѣстными и тѣмъ уменьшаютъ общую цифру преступленій въ области. Вообще же должно замѣтить, что инородцы сѣвера отличаются весьма миролюбивымъ нравомъ: случаются небольшія драки, оскорбленія, которыя кончаются мировой черезъ посредство старосты или мирской сходкой, безъ всякой официальнойности.

Общее число случаевъ преступленій въ области весьма умѣренно, особенно если принять во вниманіе постоянно существующій нѣкоторый контингентъ ссыльно-каторжныхъ бѣжавшихъ съ острова Сахалина и пробирающихся черезъ область далѣе на Западъ. Это объясняется главнымъ образомъ тѣмъ, что ссыльно-каторжные, бѣжавшіе съ острова Сахалина, пробираясь на родину, стараются проходить незамѣтно, чтобы не подать мѣстному населенію повода къ задержанію ихъ, съ другой стороны мѣстное населеніе, оберегая себя, нерѣдко снабжаетъ этихъ бѣглецовъ, чѣмъ можетъ.

д.) РАСКОЛЪ.

Всѣхъ раскольниковъ въ Приморской Области въ отчетномъ году насчитывается 1132 человекъ, въ томъ числѣ 778 мужчинъ и 354 женщины.

Расколъ не представляетъ собою явленія, возникшаго въ самой области: онъ завесенъ изъ Забайкалья и Якутской областей, а также изъ губерній: Астраханской, Пермской, Самарской, Вятской, Иркутской и Томской. Если раскольники иногда насчитываютъ въ своей средѣ вновь обращенныхъ, то такіе случаи весьма рѣдки. Въ отчетномъ году случаевъ совращенія въ расколъ не было. Живущіе въ области раскольники народъ чрезвычайно трезвый, трудолюбивый и не отличаются религіознымъ фанатизмомъ, на православное населеніе, среди котораго живутъ, они не оказываютъ вліянія ни въ религіозномъ ни въ нравственномъ отношеніяхъ. Они занимаются земледѣліемъ. По трудолюбію и устройству своего хозяйства во многомъ могли бы быть поставлены въ примѣръ другимъ. Экономическое ихъ благосостояніе находится на сравнительно высокой ступени.

е.) АРЕСТАНТЫ И ТЮРЕМНЫЕ ЗАМКИ.

Въ Приморской Области имѣется только одинъ двухъ-этажный деревянный тюремный замокъ въ Хабаровкѣ, построенный въ 1888 году и приспособленный для помѣщенія 110 арестантовъ. Въ г. Владивостокѣ помѣщеніе для арестантовъ наемное и какъ возможно приспособлено для этой цѣли. Въ другихъ пунктахъ тюремныхъ замковъ не имѣется, арестанты, до отправленія ихъ въ Хабаровскій тюремный замокъ или въ тюремное помѣщеніе г. Владивостока, временно содержатся или при полиціи, или же въ приспособленныхъ къ тому помѣщеніяхъ, нанятыхъ по вольному найму, какъ въ с. Никольскомъ; для той же цѣли въ г. Николаевскѣ приспособлено помѣщеніе бывшей пересыльной тюрьмы ссыльно-каторжныхъ. Хабаровская тюрьма должна быть признана удовлетворительной, чего нельзя сказать объ остальныхъ помѣщеніяхъ.

Ввиду того, что арестанты, содержащіеся во всѣхъ пунктахъ, кромѣ Хабаровки и Владивостока, имѣютъ тамъ лишь временное пребываніе, попадая въ концѣ концовъ въ одинъ изъ вышепоименованныхъ городовъ, свѣдѣнія о числѣ арестантовъ показываются только по Хабаровской и Владивостокской тюрьмамъ. Въ Хабаровскомъ тюремномъ замкѣ къ 1-му Января отчетнаго года состояло арестантовъ, считая и пересыльныхъ, всего 52 человекъ: изъ нихъ 41 мужчинъ и 11 женщинъ. Въ теченіе года прибыло 107 мужчинъ и 12 женщинъ; выбыло 91 мужчинъ и 6 женщинъ, къ 1-му Января 1890 года оставалось, мужчинъ 62, женщинъ, 17, а всего 79 человекъ. Такимъ образомъ, черезъ Хабаровскій тюремный замокъ въ теченіи отчетнаго года прошло 181 человекъ.

(*) Между г. Николаевскомъ и г. Хабаровкою на время распутицы прекращается всякое почтовое сообщеніе.

Въ г. Владивостокѣ къ 1-му Января отчетнаго года состояло 17 арестантовъ, въ теченіи года поступило 66, выбыло 36 арестантовъ и къ 1-му Января 1890 года состояло 47 человекъ (46 мужч. и 1 женщ.)

Кромѣ арестантовъ, ввидѣ исключенія, въ г.г. Хабаровкѣ и Владивостокѣ имѣются ссыльно-каторжные, пребываніе которыхъ вызвано недостаткомъ рабочихъ рукъ, а также и женской прислуги. Ссыльн-какоржные въ Хабаровкѣ помѣщаются въ особой казармѣ, составляя временное отдѣленіе Сахалинской каторги; число ихъ къ 1-му Января 1890 года было 301 человекъ, изъ нихъ 263 мужчинъ и 38 женщинъ, мужчины, главнымъ образомъ, предназначались для городскихъ работъ. На содержаніе ссыльно-каторжныхъ израсходовано 15183 руб. 36 коп., на содержаніе больныхъ 2333 р. 40 коп. и на одежду и обувь 4173 руб. 99 коп. Содержаніе ссыльно-каторжныхъ женщинъ, которыхъ къ 1 Января 1890 года состояло 37 - казвъ ничего не стоило и напротивъ дало еще нѣкоторый доходъ, который поступилъ въ вѣдѣніе тюремнаго комитета, такъ какъ каждое лицо, имѣвшее у себя въ услуженіи ссыльно-каторжную женщину, уплачивало за нее въ полицію 3 руб. ежемѣсячно и кромѣ того не менѣе 3 руб. помянутой женщиной на руки для пріобрѣтенія обуви и одежды.

Ссыльно-каторжные города Владивостока по преимуществу семейные; къ 1 Января 1889 года состояло: мужчинъ 16, женщинъ 8, всего 24 человекъ, въ теченіе года прибыли не было; убыло мужчинъ 6, женщинъ 2, къ 1 Января 1890 года состояло мужчинъ 10, женщинъ 6. Ссыльно-каторжные живутъ въ поселеніи подгородномъ въ 2½ верстахъ отъ города, вблизи почтовой дороги въ выстроенныхъ ими самими же довольно сносныхъ избахъ, семейства ихъ занимаютъ огородничествомъ и сельскимъ хозяйствомъ, а нѣкоторые мастерствами и работами въ городѣ. Мужчины заняты работами въ порту и получаютъ все довольствіе отъ морскаго вѣдомства. Каторжные женщины находятся частью сидѣлками и прачками въ морскомъ госпиталѣ, занимаются мытьемъ половъ въ казенныхъ зданіяхъ, частью находятся въ услуженіи. Довольствіе (состоящее изъ 2 пуд. муки и 6 руб. въ мѣсяцъ на приварокъ на человекъ) мужчины получаютъ отъ морскаго вѣдомства, женщины ни какого довольствія отъ казны не получаютъ. Ближайшій надзоръ за каторжными лежитъ на морскомъ вѣдомствѣ и городской полиціи. Ссыльно-каторжныя женщины находились въ вѣдѣніи исключительно городской полиціи, по назначенію которой распредѣлялись на работы и отдавались въ услуженіе

Ссыльнопоселенцевъ всѣхъ категорій въ области всего 2333 человекъ. Эти поселенцы сосредоточены преимущественно въ Софійской и Удской округахъ, а также въ самомъ ограниченномъ числѣ въ Южно-Уссурійской округѣ. Администрація избѣгаетъ причислять ссыльно-поселенцевъ къ послѣдней округѣ, предназначая ее для переселенцевъ.

Ссыльно-поселенцы въ большинствѣ находятъ себѣ то или другое занятіе, часть же изъ нихъ принадлежитъ къ числу бездомныхъ скитальцевъ. Тѣмъ изъ нихъ, которые неспособны къ труду выдается пособіе по 3 р. въ мѣсяцъ изъ экономическаго поселенческаго капитала. Пособіе это конечно, не можетъ обезпечить существованіе поселенца, но вѣдѣствіе истощенія капитала и оно не всегда выдавалось. Единственный пріютъ для такого поселенца—богодѣльня.

Поселенческаго капитала въ области къ 1-му Января 1889 года состояло 1223 р. 6 к. въ теченіи года поступило 792 руб. 46 к., израсходовано 392 р. 64 к. и къ 1 Января 1890 г. осталось 1672 р. 88 к.

ж.) П О Ж А Р Ы.

(Приложеніемъ къ этой статьѣ служитъ ведомость № 6).

Всѣхъ пожаровъ въ отчетномъ году въ области было 40, отъ коихъ убытку понесено приблизительно на сумму 119,000 руб. По суммѣ понесеннаго убытка самый большой изъ бывшихъ въ области пожаровъ это пожаръ въ ночь съ 7 на 8 Апрѣля во Владивостокѣ. Сгорѣлъ до основанія мавзевскій (китайскій) базаръ. 84 лавочки, составлявшіе этотъ базаръ, помѣщались въ деревянномъ строеніи подъ одною крышею съ пролетомъ только въ 2 сажени по срединѣ: При сильномъ вѣтрѣ прекратить пожаръ не было возможности и къ утру отъ базара остались одни уголья. Убытокъ опредѣленъ въ 94,086 руб. Причина пожара осталось не выясненною.

Второй по суммѣ убытка, выдающийся изъ прочихъ пожаровъ, былъ въ с. Никольскомъ. Сгорѣлъ помѣщавшійся въ деревянномъ пакгаузѣ складъ керосина фирмы „Кунстъ и Альберсъ“. Сумма убытка 4000 рублей. Причина пожара неосторожное обращеніе съ огнемъ.

Въ сѣверныхъ округахъ былъ одинъ пожаръ: въ селеніи Марково на верховьяхъ рѣки Анадырь: сгорѣла церковь. Причина пожара не извѣстна.

По числу пожаровъ болѣе всего приходится на зимніе мѣсяцы (42,50%), когда начинается топка печей и опредѣляется дурное ихъ устройство и кромѣ того является больше случаевъ неосторожнаго обращенія съ огнемъ - это двѣ главные причины пожаровъ. Поджогъ, какъ причина пожара, нигдѣ констатированъ не былъ; было подозрѣніе поджога при одномъ пожарѣ въ Хабаровкѣ, но дѣло не выяснено.

Средства для борьбы съ пожарами въ городахъ и въ особенности въ селахъ весьма ограничены. Въ г. Владивостокѣ пожарный обозъ состоитъ изъ слѣдующаго: 6 бочекъ, 4 брандтмауера, 6 багровъ, 5 топоровъ, 7 ломовъ, 2 кошки, 5 ведеръ, 1 большая машина и къ ней пріемный и водоливный шлангъ, 1 ручная машина съ пріемнымъ и водоливнымъ шлангами; при обозѣ содержится 20 лошадей. Личный составъ команды состоитъ: изъ брандтмейстера и 10 пожарныхъ служителей, которые комплектуются изъ нижнихъ воинскихъ чиновъ. На содержаніе пожарной команды въ отчетномъ году израсходовано 8298 р. 71 к. при растянутасти города почти на 7 верстъ въ длину такой размѣръ противу пожарныхъ средствъ надо признать недостаточнымъ, для усиленія ихъ во Владивостокѣ изъ проживающихъ въ городѣ китайцевъ образована вольная пожарная команда въ числѣ 120 человекъ. Городекая дума снабдила эту команду 1 ручною машиною и инструментами, нужными для тушенія пожаровъ, но безъ лошадей. Организация этой команды мало удовлетворительна.

Въ г. Хабаровкѣ пожарной обозъ по своему составу очень не многимъ богаче Владивостокскаго. Лошадей содержится 14. Личный составъ команды комплектуются 12 человекъ изъ нижнихъ чиновъ 3-го

Восточно-Сибирскаго линейнаго баталіона. На содержаніе пожарной части съ однимъ вольнонаемнымъ машинистомъ въ отчетномъ году израсходовано 3081 р. 36 к.

Въ г. Николаевскѣ пожарная команда приблизительно одинаковаго состава съ вышеприведенными.

Въ с. Никольскомъ въ отчетномъ году также заведена пожарная команда, которая снабжена 2 пожарными машинами, 8 бочками съ потребнымъ числомъ багровъ и другихъ инструментовъ для тушенія пожара. Въ лѣтвѣе время съ 1 Апрѣля и по 1 Ноября, когда лошади уходятъ въ поле, для содержанія въ готовности потребныхъ для пожарнаго обоза - они нанимаются обществомъ. На обзаведеніе пожарнаго обоза обществомъ с. Никольскаго израсходовано одновременно до 2000 руб. сер. и на наемъ людей и лошадей до 1000 рублей.

Въ остальныхъ селеніяхъ на избахъ повѣшены дощечки, указывающія съ какимъ инструментомъ долженъ являться каждый обыватель. Въ Южно—Уссурійской округѣ пожары случаются отъ напольныхъ огней (пожаръ сухой травы), которые съ поля подходятъ къ селеніямъ. Въ обезпеченіе себя отъ такихъ пожаровъ нѣкоторые селенія опахиваются или окапываются кругомъ; другіе же обжигаютъ вокругъ селенія траву: это послѣднее дѣлается обыкновенно всеми обывателями въ одинъ назначенный день.

Во Владивостокѣ и Хабаровкѣ имѣются агенты страховыхъ обществъ, но не многіе частные жители страхуютъ свои дома, во первыхъ вслѣдствіе непривычки къ тому, а во вторыхъ и больше всего вслѣдствіе высокой страховой преміи. Взаимнаго страхованія въ селеніяхъ нѣтъ.

з.) *Различные происшествія и народныя бѣдствія.*

Кромѣ вышеописанныхъ пожаровъ, болѣе или менѣе повліявшихъ на благосостояніе отдѣльныхъ лицъ, къ числу особыхъ происшествій можно отнести нѣсколько смертныхъ случаевъ, которые указаны въ судбно—медицинскомъ отчетѣ.

Въ Камчаткѣ отъ незахода рыбы въ рѣки сѣверной части восточнаго побережья полуострова населенію пяти деревень грозилъ голодъ, но своевременно принятые мѣры устранили опасность.

VI. *Народное здравіе и общественное призрѣніе.*

а.) *ВРАЧИ.*

Въ Приморской Области въ отчетномъ году состояло 8 врачей, изъ нихъ: инспекторъ медицинской части, 6 окружныхъ врачей и городской врачъ въ г. Владивостокѣ. За неимѣніемъ въ г.г. Хабаровкѣ и Николаевскѣ особыхъ городскихъ и полицейскихъ врачей, обязанности этихъ послѣднихъ были исполняемы Николаевскимъ и Софійскимъ окружными врачами. Послѣдній исполнялъ кромѣ того обязанность врача тюремнаго замка и команды ссыльно-каторжныхъ въ г. Хабаровкѣ; Николаевскій же окружный врачъ заведывалъ еще и Николаевскою гражданскою больницею.

При окружныхъ врачахъ состояло 12 лекарскихъ учениковъ: 8 старшихъ и 4 младшихъ, 2 фельдшера при Николаевской гражданской больницѣ и одинъ городской лекарскій ученикъ при Владивостокскомъ городскомъ врачѣ; кромѣ того состояло еще 3 старшихъ окружныхъ повивальныхъ бабокъ и одна Владивостокская городская повивальная бабка.

Ветеринарный персоналъ состоялъ изъ трехъ ветеринарныхъ врачей и двухъ ветеринарныхъ фельдшеровъ.

б.) *Врачебная помощь заболѣвшимъ.*

Врачебная помощь въ отчетномъ году была оказана 7736 больнымъ; изъ этого числа умерло 342 человека, что составляетъ 4,55% всего числа заболѣвшихъ. Наибольшее число заболѣвшихъ и умершихъ приходится на болѣзни органовъ пищеваренія: 1222 заболѣвшихъ и 80 умершихъ.

		ЗАБОЛѢЛО,	УМЕРЛО:
Затѣмъ на болѣзни органовъ дыханія	—	1124	45.
заразныя	—	1163	88.
неопредѣленные	—	735	50.
эндемическія	—	624	—
нервной системы	—	512	20.
костей и клѣтчатки	—	482	1.
конституціональныя	—	343	23.
травматическія	—	334	4.
паразитныя	—	234	—
органовъ движенія	—	198	5.
органовъ зрѣнія	—	174	—
половыхъ органовъ	—	123	1.
на испытаніи	—	88	—
мочевыхъ органовъ	—	82	12.
органовъ слуха	—	79	—
термическія	—	70	3.
женскія	—	65	—
органовъ кровообращенія	—	48	8.
случаевъ отравленія	—	36	2.
		<hr/>	
		Всего. . 7736	- 342.

Изъ вышеизложеннаго числа заболѣвшихъ 1934 пользовалось въ больницахъ и 5802 человека въ больницъ, въ первомъ случаѣ умерло 77 человекъ и во второмъ - 265. Наибольшее число заболѣвшихъ приходится на Южно-Уссурійскую округу - 3691 человекъ, что составляетъ 47, 7⁰/₁₀₀ всего числа заболѣвшихъ; затѣмъ на Софійскую округу 2593 человекъ 33, 5⁰/₁₀₀ и на Удскую съ г. Николаевскомъ 1163 или 15⁰/₁₀₀. На остальные округи приходится 289 человекъ, или всего лишь только 3, 6⁰/₁₀₀. По отношенію къ общей численности населенія заболѣваемость въ округахъ выражается въ слѣдующемъ видѣ: Южно-Уссурійская округа 11, 1⁰/₁₀₀. Софійская округа съ Хабаровкой 26, 9⁰/₁₀₀, Удская 12, 2⁰/₁₀₀. Такой малый процентъ больныхъ въ Удской и другихъ сѣверныхъ округахъ области можетъ быть объясненъ только тѣмъ, что точныхъ свѣдѣній о заболѣваемости инородческаго населенія, которое составляетъ главный контингентъ означенныхъ округъ, не имѣется. Въ Софійской же и Южно-Уссурійской округахъ медицинская помощь подается также военными врачами. Число случаевъ когда была оказана врачебная помощь военными врачами остается неизвѣстнымъ и такимъ образомъ % заболѣваемости и въ этихъ двухъ округахъ долженъ быть болѣе указаннаго.

в.) А П Т Е К И.

Для снабженія населенія лекарствами существуетъ 7 аптекъ гражданскаго вѣдомства: 1 аптека въ г. Владивостокѣ, отдѣленіе гражданской аптеки въ г. Хабаровкѣ, помѣщающееся совместно съ аптекою мѣстнаго полугоспиталя и находящееся подъ управленіемъ госпитальнаго аптекаря, 1 аптека въ г. Николаевскѣ при гражданской больницѣ, управляемая Николаевскимъ окружнымъ врачомъ и 1 аптека въ с. Никольскомъ въ вѣдѣніи Южно Уссурійскаго окружнаго врача; въ вѣдѣніи окружныхъ врачей сѣверныхъ округъ: Охотской, Гижигинской и Петропавловской находятся 3 аптеки, управляемыя окружными врачами. Кромѣ того, въ г. Софійскѣ, въ с. Троицкомъ - Софійской округи, въ с. Шкотовѣ на р. Цымухе—Южно-Уссурійской округи и въ м. Тигиль—Петропавловской округи имѣются фельдшерскія аптеки.

Безплатный отпускъ лекарствъ производится ссыльно—каторжнымъ, арестантамъ и бѣднымъ больнымъ; кромѣ того по всѣмъ рецептамъ изъ фельдшерскихъ аптекъ.

Изъ вышеозначенныхъ 7 аптекъ отпущено въ отчетномъ году лекарствъ по 22726 рецептамъ на сумму 15843 рубля 77 коп.; въ томъ числѣ на сумму 2556 р 86 к. отпущено лекарствъ бесплатно. Кромѣ того выручено по ручной продажѣ на 3855 р 38 к. Вообще годовою доходъ означенныхъ аптекъ въ отчетномъ году простирался до 19699 рублей 15 коп.

г. Судебно-медицинская часть.

Въ отчетномъ году врачами, по требованію судебныхъ и административныхъ властей, произведено 51 осмотровъ и вскрытій мертвыхъ тѣлъ, при чемъ опредѣлены:

1,	Смерть	отъ огнестрѣльныхъ ранъ въ	-	6	случаяхъ.
2,	„	ранъ холоднымъ оружіемъ	-	10.	
3,	„	ушибовъ и раздробленій	-	1.	
4,	„	повѣшенія	-	3.	
5,	„	утопленія	-	7.	
6,	„	замерзанія	-	2.	
7,	„	отравленія алкоголемъ	-	4.	
8,	„	отравленія неорганич. ядами	-	1.	
9,	„	мертвоорожденныхъ	-	3.	
10,	„	воспаленія	-	2.	
11,	„	апоплексіи	-	5.	
12,	„	разрыва большихъ кровенос. сосудовъ	-	1.	
13,	„	изъязвленія и прободенія	-	1.	
14,	„	омертвенія	-	1.	
15,	„	другихъ болезненныхъ причинъ	-	3.	
16,	„	за гниlostью труповъ причинъ смерти не открыто	-	1.	

И Т О Г О 51.

Изъ вышеизложеннаго числа случаевъ смерти произошли:

а)	„	отъ посторонняго насилія	11
б)	„	самоубійства	3.
в)	„	случайныхъ причинъ	11.
г)	„	болѣзней	22.
д)	„	мертвоорожденныхъ	3.
е)	„	не опредѣлено	1.

И Т О Г О 51.

Освидѣтельствованій въ отчетномъ году произведено 132, изъ коихъ на долю людей приходится 127. Освидѣтельствования производились для опредѣленія.

1,	„	растлѣнія и изнасилованія	4.
2,	„	скотоложества	1.
3,	„	ранъ	53.
4,	„	разнаго рода поврежденія	44.
5,	„	состоянія умственныхъ способностей	2.
6,	„	состоянія здоровья	23.
И Т О Г О			127.

Предметовъ и вещей освидѣтельствовано было посредствомъ осмотра 5.

д.) Врачебно-полицейская часть.

Надзоръ за санитарною частью въ области находится въ вѣдѣннѣ полиціи, совмѣстно съ окружными и городовымъ врачами. Комитетовъ общественнаго здравія въ области не существуетъ. При появленіи же заразныхъ болѣзней каждый разъ объявляется во всеобщее свѣдѣніе наставленія и мѣропріятія къ предупрежденію и пресѣченію появленія болѣзни, а вмѣстѣ съ тѣмъ усганаавливается строгій надзоръ за исполненіемъ этихъ мѣръ.

Въ отчетномъ году не было выдающихся случаевъ появленія эпидемическихъ болѣзней, почему особыхъ наставленій не было.

Вліяніе мѣстныхъ климатическихъ и почвенныхъ условий на заболѣваемость, продолжаетъ быть незначительнымъ. Преобладающія заболѣваемость пищеварительныхъ органовъ объясняется тѣмъ, что употребляемая въ области пища далеко не удовлетворяетъ требованіямъ гигиены, недостатокъ продуктовъ сѣнскаго хозяйства и сравнительная дороговизна мяса вынуждаетъ жителей употреблять менѣе питательную пищу. Заболѣваемость дыхательныхъ органовъ обусловливается крайностями температуры и сильными вѣтрами, господствующими зимою и весною. Заболѣваемость—же заразными болѣзнями преимущественно наблюдалась въ Южно-Уссурийской округѣ и обусловливалось заносомъ заразныхъ болѣзней вновь прибывшими изъ Россіи переселенцами.

е.) Санитарное состояніе тюремъ

Постоянный тюремный замокъ въ области 1—въ г. Хабаровкѣ, кромѣ того въ этомъ же пунктѣ имѣется казарма для отдѣленія ссыльно-каторжныхъ о. Сахалина; въ г. Николаевскѣ временная тюрьма для подсудимыхъ; въ с. Никольскомъ и г. Владивостокѣ—временныя помѣщенія наياتы и приспособленныя для арестантовъ. При прочихъ же полицейскихъ окружныхъ управленіяхъ имѣются только отдѣльные карцеры. Изъ всѣхъ этихъ помѣщеній карцеры менѣе всего удовлетворяютъ, какъ требованіямъ гигиены, такъ и своему назначенію, остальные же помѣщенія не вполне удовлетворительны, кромѣ Хабаровской тюрьмы, которую надо призвать удовлетворительно. Больницъ при означенныхъ помѣщеніяхъ не состояло, больные же арестанты пользовались въ больницахъ гражданскаго или военнаго вѣдомствъ.

Всѣхъ арестантовъ пользовалось въ больницахъ 152, изъ коихъ умерло 2 человѣка; заразныхъ болѣзней между ними въ отчетномъ году не встрѣчалось.

ж.) Санитарное состояніе частной золотопромышленности.

Свѣдѣнія по этому вопросу имѣются только о приискахъ куица Тетюкова. На приискахъ имѣется пріемный покой на 5 кроватей. Пользовалъ больныхъ состоящихъ въ запасѣ арміи ротный фельдшеръ.

Свѣдѣнія о количествѣ больныхъ за отчетный годъ на означенныхъ приискахъ и процентное отношеніе выдающихся болѣзней къ общему числу заболѣваній видно изъ нижеслѣдующей таблицы. На приискахъ работало около 160 чловѣкъ, больныхъ было 475 чловѣкъ.

Р О Д Ы Б О Л Ъ З Н Е Й.				% отношенія къ общему числу заболѣванія.
Мышечный ревматизмъ	--	—	—	32.
Переменяющаяся лихорадка	—	—	—	5.
Воспаленіе глазъ	—	—	—	3.
Ушибы	—	—	—	8.
Желудочно кишечный катарръ	—	—	—	14.
Катарръ дыхательныхъ органовъ	—	—	—	12.
Цынга	—	—	—	2.
Накожная болѣзни	—	—	—	7.
Невралгій	—	—	—	5.
Раны	—	—	—	2.
Прочія болѣзни	—	—	—	10

Весьма неудовлетворительное состояніе означенныхъ присковъ указывается уже тѣмъ, что $\frac{9}{10}$ заболѣваемости достигаетъ цифры 297.

з.) *Оспопрививаніе.*

Оспопрививаніемъ занимались въ области въ отчетномъ году все окружные врачи и лѣкарскіе ученики и 5 оспопрививателей; кромѣ того оспопрививаніе производилось еще и военными врачами. Матеріаломъ для оспопрививанія служилъ частью детритъ, полученный по почтѣ изъ Петербурга отъ Вольно-Экономическаго общества, частью гуманизированная вакцина. Недостаточное количество полученнаго детрита и лимфы вынудило производить прививки съ руки на руку и собирать лимфу съ привитыхъ въ стеклянные трубочки. Въ отчетномъ году произведено по городамъ и округамъ 2564 успѣшныхъ вакцинацій.

и.) *Минеральныя воды и морскія купанья.*

Изъ минеральныхъ источниковъ въ области, болѣе или менѣе изслѣдованныхъ и извѣстныхъ населенію по своимъ цѣлебнымъ свойствамъ, должно указать на Константиновскіе (Анненскіе) горячіе ключи въ Удской округѣ, не подалеку отъ с. Михайловскаго по р. Амуру. Эти горячіе ключи принадлежатъ къ химически индифферентнымъ теплымъ источникамъ, содержащимъ незначительное количество минеральныхъ частей и слѣды газовъ. Среди означенныхъ источниковъ протекаетъ ручей, въ который впадаютъ горячіе ключи; вода въ ручье по своему химическому составу отличается отъ воды послѣднихъ; она образуется отъ дождевыхъ и горныхъ водъ и проходитъ почвенные слои, содержащіе болѣе всего калиевы соли и доломитъ; между тѣмъ какъ вода горячихъ ключей поднимается изъ болѣе значительной глубины, обогащаясь кремнистыми солями натра. Главный источникъ глубиною около 15 футовъ имѣетъ температуру воды отъ $+47^{\circ}$ до $+47,7^{\circ}$ по Цельсію и служитъ исключительно для питья; второй источникъ съ двумя ваннами и температурою отъ $+36^{\circ}$ до $+46,8^{\circ}$ С.; третій источникъ съ ваннами и температурою отъ $+37,1^{\circ}$ до $+46^{\circ}$ С.; четвертый источникъ съ четырьмя ваннами температурою отъ $+20^{\circ}$ до $+30,4^{\circ}$ С.; послѣдніе три источника служатъ исключительно для купанья. Вода хрустально—прозрачна, безъ вкуса и запаха и дѣйствуетъ размягчающимъ образомъ на кожу. Болѣе прохладные ключи оказываютъ благотворное и освѣжающее дѣйствіе на больныхъ трудно поправляющихся послѣ серьезныхъ болѣзней, при преждевременномъ старческомъ маразмѣ и при невралгіяхъ; горячіе же ключи оказываются весьма полезными при ревматизмахъ, параличахъ и накожныхъ болѣзняхъ. Несмотря на полное неудобство пребыванія на этихъ ключахъ вслѣдствіе отсутствія всякой врачебной помощи, дурнаго устройства деревянныхъ ваннъ, пришедшихъ отъ времени въ ветхость; число больныхъ, пріѣхавшихъ изъ Владивостока, Благовѣщенска, Хабаровки и Николаевска простиралось въ отчетномъ году до 70 человекъ, а вмѣстѣ съ сопровождавшими больныхъ до 80 человекъ. Правильной регистраціи болѣзней не могло быть произведено по неимѣнію врачебнаго персонала.

Признавая, что означенные ключи въ ряду естественныхъ богатствъ, которыми природа надѣлила Приморскую область, занимаютъ не послѣднее мѣсто и что правильная эксплуатація ихъ будетъ дѣломъ блага, какъ для населенія области, такъ и для сосѣднихъ съ ними странъ—былъ подысканъ арендаторъ, который, согласно заключенному съ нимъ условію, долженъ привести эти ключи въ благоустроенный видъ.

Что касается до морскихъ купаній, то несмотря на обиліе морскихъ водъ, омывающихъ берега области наилучшимъ и наиболее часто посѣщаемымъ мѣстомъ для купанья слѣдуетъ признать только урочище Посѣтъ; хотя въ Владивостокѣ устроены въ бухтѣ Золотой Рогъ купальныя заведенія, но купанье тамъ не привлекательно вслѣдствіе загрязненія воды отъ стоянки морскихъ судовъ, а главное китайскихъ и корейскихъ каботажныхъ. Число пріѣзжавшихъ на купанье не велико въ Посѣтъ вслѣдствіе отсутствія удобствъ для жизни. Лучшимъ временемъ для купанья считаются Іюль и Августъ мѣсяцы, когда средняя температура воды доходитъ до 14° — 17° по Реомюру, ранѣе же этого вода холодна, кромѣ того частые туманы мѣшаютъ купанью.

к.) *Б о л ъ н и ц ы .*

Въ отчетномъ году въ области состояло: одна больница гражданскаго вѣдомства въ г. Николаевскѣ на 30 кроватей, городской временной лазаретъ для венерическихъ болѣзней въ г. Владивостокѣ на 15 кроватей и 1 пріемный покой на золотыхъ приискахъ куца Телюкова на 5 кроватей; кромѣ того состояло еще военнаго вѣдомства 8 лечебныхъ заведеній на 355 кроватей и морскаго вѣдомства одинъ госпиталь на 180 кроватей.

На содержаніе Николаевской гражданской больницы было ассигновано 6000 руб. и кромѣ того до ассигновано Губернаторомъ Приморской области 684 руб. 35 коп. Такимъ образомъ всего отпущено 6684 руб. 35 коп. израсходовано 6681 руб. 90 коп.; кромѣ того въ отчетномъ году было отпущено на заведеніе для этой больницы бѣлья и одежды 1608 руб. 48 коп. Содержаніе одной кровати обошлось въ годъ 223 руб. 73 коп. Въ теченіи года въ больницы пользовалось 192 человекъ; изъ нихъ выздоровѣло 165, умерло 27. Содержаніе Владивостокскаго городского временнаго лазарета для венерически больныхъ женщинъ въ отчетномъ году стоило 3391 руб. 34 коп. и въ немъ было въ теченіи года 227 человекъ больныхъ.

Въ остальныхъ мѣстахъ больницы гражданскаго вѣдомства принимались на излеченіе въ заведенія военнаго или морскаго вѣдомства; такъ напримѣръ въ Хабаровскомъ военномъ полугоспиталѣ пользовалось больныхъ гражданскаго вѣдомства 308 мужчинъ и 20 женщинъ.

Домовъ для умалишенныхъ въ области не имѣется. Душевнобольные же были помѣщаемы въ отчетномъ году въ Николаевскую гражданскую больницу въ числѣ 10 человекъ, въ Хабаровскій военный полуго-

спиталь 7 человекъ и Николаевскій мѣстный лазаретъ 1 человекъ, хотя при названныхъ лечебныхъ заведенияхъ и не было специальныхъ отдѣленій для умалишенныхъ.

Отдѣльно устроенныхъ лечебницъ для приходящихъ больныхъ въ области не имѣется вовсе. Приемъ амбулаторныхъ больныхъ производился при больницахъ и въ квартирахъ практикующихъ врачей,—при чемъ число такихъ больныхъ простиралось болѣе 2-хъ тысячъ человекъ.

л.) Эпидеміи и Эпизоотіи.

Отчетный годъ въ отношеніи эпидемическихъ болѣзней слѣдуетъ признать неполнѣ благополучнымъ, потому что въ отчетномъ году существовали небольшія эпидеміи сыпного тифа, коклюша, кроваваго поноса и крупознаго воспаления легкихъ въ Южно-Уссурійскомъ краѣ; прочія заразные болѣзни, какъ оспа, крупъ, корь, дифтеритъ и брюшной тифъ появлялись лишь только спорадическими случаями въ разныхъ мѣстностяхъ. *Сыпной тифъ* наблюдался въ Южно-Уссурійской округѣ 77 разъ съ 16 смертельными исходами, что составляетъ 20% всего числа заболѣвшихъ. Тамъ—же наблюдалось 51 случай *кроваваго поноса* съ 7 смертными исходами, что составляетъ около 14% всего числа заболѣвшихъ. *Крупозное воспаленіе легкихъ* наблюдалось въ области въ отчетномъ году у 118 человекъ съ 16 смертными исходами, что составляетъ около 14% всего числа заболѣвшихъ; но эпидемическій характеръ эта болѣзнь приняла лишь въ Южно-Уссурійскомъ краѣ, гдѣ заболѣло 42 человекъ, но умерло только 1 человекъ, что не составляетъ и 2% общаго числа заболѣвшихъ. Кроме того тамъ же появлялся *коклюшъ* съ эпидемическимъ характеромъ. Всего было заболѣвшихъ, по преимуществу дѣтей, 43 человекъ, изъ коихъ умерло 2, что составляетъ около 2% всего числа заболѣвшихъ. Всѣ означенныя болѣзни были успѣшно прекращаемы отчасти мѣропріятіями, направленными къ изоляціи больныхъ, а отчасти мѣропріятіями, направленными къ уничтоженію заразы путемъ дезинфекціи.

Повальные болѣзни домашнихъ животныхъ не только подрываютъ сельское хозяйство, но и отзываются весьма вредно на здоровьи людей, питающихся животною пищею, такъ какъ связь нѣкоторыхъ инфекціонныхъ заболѣваній человека съ потребленіемъ мясныхъ и молочныхъ продуктовъ, полученныхъ отъ больныхъ животныхъ несомнѣнно. Къ сожалѣнію, этотъ взглядъ не имѣетъ мѣста среди мѣстнаго населенія, почему борьба съ эпизоотіями въ настоящемъ случаѣ всецѣло ложится на заботливость ветеринарно—полицейскихъ властей. Въ отчетномъ году особое вниманіе было обращено на прекращеніе эпизоотій преимущественно заносимыхъ изъ Маньчжуріи и Кореи.

Самою распространенною эпизоотіею была: *чума*, которая существовала въ Южно-Уссурійской округѣ въ 10 пунктахъ и обнаруживалась въ теченія года 2 раза въ г. Владивостокѣ, 4 раза въ ур. Новокіевскомъ, 2 раза въ ур. Посыетъ, въ с. Явчихѣ и д. Тизинхѣ по 1 разу и 2 раза на Хунчунскомъ карантинѣ въ прибывшихъ изъ за границы гуртахъ скота. Общее число заболѣвшихъ было 525 головъ, изъ коихъ 422 пало и 103 выздоровѣло, т. е. пало около 80%. Чумная эпизоотія развивалась первоначально въ мѣстностяхъ, расположенныхъ по сосѣдству съ Кореею и Маньчжуріею отъ заноса заразы съ проходящаго изъ за границы помимо скотскаго карантина скота и далѣе уже распространялась заносомъ изъ зараженныхъ мѣстъ.

Мѣры принятія противъ чумной эпизоотіи заключались: 1.) въ осмотрѣ ветеринарнымъ врачомъ или фельдшеромъ пригоняемаго изъ за границы скота на скотопрогонныхъ карантинныхъ пунктахъ: а) около поселка Фадѣевского, близъ Полтавскаго караула и б) около Хунчунскаго караула. 2.) въ временномъ запрещеніи провоза на волахъ въ мѣстностяхъ, подверженныхъ эпизоотіи. 3.) въ принятіи различныхъ дезинфекціонныхъ мѣръ въ пунктахъ появленія чумы и 4.) въ установленіи изоляціи здоровыхъ селеній отъ зараженныхъ.

Кроме того появлялись въ отчетномъ году: *Сибирская язва*—въ г. Владивостокѣ была 2 раза: въ Іюль и Ноябрь; заболѣло и пало отъ нея 20 лошадей и 11 коровъ; въ Іюль заболѣла и пала одна лошадь, въ Ноябрь остальные; эпизоотія прекратилась 26 Ноября.

Дифтеритъ на лошадяхъ былъ въ г. Владивостокѣ; пало отъ него 6 лошадей, эпизоотія была въ Ноябрь мѣсяцъ. *Сыпной тифъ* наблюдался въ с. Никольскомъ на лошадяхъ 4 Восточно-Сибирскаго стрѣлковаго баталіона. Свѣдѣній отъ военныхъ ветеринарныхъ врачей о теченіи этой болѣзни не получено.

м.) Насильственные и случайныя смерти.

(Приложеніемъ къ этой таблицѣ служитъ ведомость № 7).

Число насильственныхъ и случайныхъ смертей въ области въ отчетномъ году 111. Возможно, что цифра эта не вполне вѣрно выражаетъ дѣйствительное количество жертвъ насильственныхъ и случайныхъ смертей: Жизнь инородцевъ въ особенности Уссурійскаго края полная приключеній и встрѣчь съ хищнымъ звѣремъ во время ихъ промысла за пушшиной даетъ основаніе предполагать, что количество бывающихъ съ ними ежегодно случайныхъ смертей должно нѣсколько повысить вышеприведенную общую цифру. По числу насильственныхъ и случайныхъ смертей значительно впереди всѣхъ стоитъ Южно-Уссурійская округа, за нею слѣдуетъ Хабаровка, Удская и Софійская округа.

Въ Южно-Уссурійской округѣ изъ 9 убійствъ, по 6 случаямъ открыты и найдены виновные, остальные остались неразысканными. Изъ числа 12 человекъ убитыхъ были: 5 китайцевъ, 3 запасныхъ солдата, 2 крестьянина, 1 стрѣлокъ и кореецъ. Умерли отъ пьянства: 3 крестьянина и 2 запасныхъ солдата. Утонуло 4 стрѣлка и 7 корейцевъ. Въ Хабаровкѣ убиты: 5 китайцевъ, 2 поселки, 1 рядовой и 1 каторжный. Въ Удской округѣ болѣе выдающееся число смертей падаетъ на утонувшихъ: а именно инородцы во время промысловъ. Въ Софійской округѣ—болѣе выдающаяся цифра смертности также утонувшіе и такая же умершихъ отъ пьянства: всѣ эти три случая смерти отъ пьянства дали запасные нижніе чины.

н.) Богодѣльни.

Въ области существуетъ одна богодѣльня въ г. Владивостокѣ—на 7 кроватей; она содержится на частныя средства Владивостокскаго благотворительнаго общества.

V.) Народное просвѣщеніе.

(Приложеніемъ къ этой статьѣ служитъ ведомость № 8).

Въ отчетномъ году учебныхъ заведеній въ области было 42. Изъ нихъ приготовительная школа Сибирскаго кадетскаго корпуса въ г. Хабаровкѣ; шести—классная мужская прогимназія и пяти классное женское училище къ г. Владивостокѣ. Низшихъ учебныхъ заведеній 39, изъ нихъ въ городахъ 11, а остальныхъ 28 въ селахъ.

Учащихся въ отчетномъ году было 1247 человекъ: 985 мальчиковъ (79⁰/₀) и 262 (21⁰/₀) дѣвочки; въ общемъ на 71 учащагося больше, чѣмъ въ 1888 году. Изъ этого числа на долю областного города (Владивостока) приходится 328 человекъ (26, 3⁰/₀), на Хабаровку 158 человекъ (12, 7⁰/₀), на другіе города 128 (10, 2⁰/₀) и на сельское населеніе 633 (50, 8⁰/₀) учащихся.

Потребность въ образованіи увеличивается съ каждымъ годомъ, что выражается открытіемъ новыхъ школъ; въ отчетномъ году открыты: городское училище въ г. Хабаровкѣ и частное приготовительное училище г. Филиченко для дѣтей обоого пола—во Владивостокѣ. Кромѣ этого послѣдняго училища частной преподавательской дѣятельности не существуетъ. Она не представляется возможною, главнымъ образомъ, вслѣдствіе сравнительно малой обезпеченности большинства интеллигентнаго класса населенія, живущаго преимущественно на получаемое содержаніе.

Отношеніе числа учащихся ко всему населенію области составляетъ 1, 04⁰/₀, если считать населеніе съ войсками и 1, 23⁰/₀ если считать безъ войскъ; одно учебное заведеніе приходится на 2851 жителя—съ войсками и на 2400 человекъ жителей—безъ войскъ. Болѣе правильное и наглядное представленіе о распространеніи образованія среди населенія области получается при сопоставленіи числа учащихся и числа учебныхъ заведеній—съ численностью населенія безъ войскъ (*) отдѣльно въ каждой округѣ области.

О К Р У Г И.	% учащихъ.	1 учебное заведеніе на число жителей.
Южно-Уссурійская съ г. Владивостокомъ	—	1,34.
Уссурійская казачья	—	1,96.
Софійская съ г. Хабаровкой	—	1,85.
Удская съ г. Николаевскомъ	—	0,57.
Охотская	—	0,87.
Петропавловская	—	2,34.
Командорскіе острова	—	4,74.
Гижигинская округа	—	0.
Анадырская	—	0.

Дѣло народнаго образованія вообще въ области стоитъ не высоко; бѣднѣ другихъ и по числу школъ и по процентному отношенію учащихся Удская округа съ г. Николаевскомъ; выше другихъ въ этихъ отношеніяхъ стоятъ Командорскіе острова. Въ Южно-Уссурійской округѣ—средоточіи русскаго сельскаго населенія—дѣло просвѣщенія также не достигло желательныхъ результатовъ. Здѣсь, какъ впрочемъ и въ другихъ округахъ, успѣху преподаванія болѣе всего ставитъ препону трудность найти хорошихъ и достойныхъ учителей народныхъ школъ; съ другой стороны само—русское крестьянское населеніе къ дѣлу обученія своихъ дѣтей относится съ полнымъ равнодушіемъ, если не съ неохотою. Въ этомъ отношеніи корейцы, живущіе въ Южно-Уссурійскомъ краѣ должны быть поставлены выше русскихъ. Корейцы, видя какое преимущество въ сношеніяхъ съ русскими имѣютъ ихъ собратія, говоряще по русски и принявшіе русскую культуру, особенно заботятся объ обученіи своихъ дѣтей и не жалѣютъ на это средствъ. Изъ 10 школъ Южно-Уссурійской округи 5 принадлежитъ исключительно корейцамъ, а въ трехъ изъ нихъ учителя корейцы, окончившіе курсъ въ сельскихъ школахъ: успѣхъ обученія весьма достаточный. Мальчики порядочно говорятъ по русски, читаютъ и толково объясняютъ прочитанное, большинство знаетъ чтыре правила ариѳметики. Всѣ эти школы состоятъ въ вѣдѣніи миссіонеровъ, отъ которыхъ и зависитъ болѣшій или меньшій успѣхъ обученія.

Въ числу учреждений, содѣйствующихъ распространенію просвѣщенія въ области слѣдуетъ отнести: бібліотеку и музей общества изученія Амурскаго края въ Владивостокѣ, Владивостокскія городскую читальню и комитетъ народныхъ чтеній; въ селѣ Никольскомъ—бібліотека при полицейскомъ управленіи округи, основанная на средства, пожертвованныя Е. И. В. ВЕЛИКИМЪ КНЯЗЕМЪ АЛЕКСІЕМЪ АЛЕКСАНДРОВИЧЕМЪ. Право пользоваться книгами изъ этой бібліотеки принадлежитъ каждому желающему.

(*) Но съ ихъ семьями.

VI) Результаты периодических переписей и не ежегодно собираемые свѣдѣнія.

Приступая къ разсмотрѣнію вопроса о населеніи прежде всего слѣдуетъ замѣтить, что общей переписи населенія не было; всѣ данныя основываются на доносеніяхъ окружныхъ и городскихъ полицейскихъ управленій, которыя при значительномъ числѣ бродячаго населенія на громадныхъ площадяхъ въ округахъ ихъ неимѣютъ возможности точно опредѣлить цифру кочующаго элемента населенія; вѣдомость о движеніи населенія основывается на доносеніяхъ приходскихъ священниковъ, совершающихъ св. крещеніе родившихся и похороны умершихъ, такому способу учета инородцы—язычники не подлежатъ. Тѣмъ не менѣе таблицы, составленныя на основаніи доносеній окружныхъ начальниковъ, обладая достаточною степенью точности, даютъ полную возможность судить: а) объ общей численности населенія и размѣщеніи его, о составѣ населенія, б) по естественнымъ группамъ в) по вѣроисповѣданіямъ и г) о движеніи населенія.

а) ЧИСЛЕННЫЙ СОСТАВЪ НАСЕЛЕНІЯ.

(Приложеніемъ къ этой статьѣ служитъ вѣдомость А. Б. В.).

Общая численность населенія Приморской области опредѣляется цифрою въ 119,744 человекъ. Изъ этой общей цифры на сельское населеніе приходится 95,414 человекъ и на городское 24330 человекъ, но если изъ общей цифры вычесть инородческое населеніе съвера 34138 человекъ которое по своему образу жизни не подходитъ ни подъ условія сельской; ни подъ условія городской жизни, а также войска, состояща на дѣйствительной службѣ съ ихъ семействами 22913 человекъ, что въ общемъ составитъ 57051 человекъ, то мы получимъ цифру населенія въ 62693 человека, которая распредѣлится такъ:

Въ городахъ	—	—	—	15,828 чел.	} 25,2%
Въ селеніяхъ	—	—	—	46,865 чел.	

Процентное отношеніе городского населенія къ сельскому должно быть признано весьма значительнымъ, особенно въ краѣ, гдѣ почти нѣтъ фабричнаго производства. Оно свидѣтельствуетъ о большемъ развитіи въ Приморской области торговли и ремеслъ по сравненію съ земледѣліемъ.

Сельское населеніе безъ инородцевъ и войска по округамъ распредѣляется такъ (*).

НАИМЕНОВАНИЕ ОКРУГЪ.				Число жителей.	%.
Южно-Уссурійская	—	—	—	33090.	70,6.
Уссурійская казачья	—	—	—	6246.	13,4.
Софійская	—	—	—	2354.	5.
Удская	—	—	—	2289.	4,9.
Петропавловская	—	—	—	1795.	3,8.
Охотская	—	—	—	184.	0,4.
Гижигинская	—	—	—	521.	1,2.
Анадырская	—	—	—	350.	0,7.
				46829.	

Плотность населенія въ области 0,03 на кв. версту; но эта цифра не даетъ понятія о распредѣленіи населенія по территории. Населеніе распредѣлено весьма неравномѣрно: такъ, изъ приведенной таблицы видно, что болѣе заселенною является Южно-Уссурійская округа. Здѣсь поселенія занимаютъ площади преимущественно по долинамъ рѣкъ: Суйфунъ, Майхэ, Кангауза, Сучанъ, верхняя Даубихэ, Лефу, Мо Сахеза и Монгугаю. По приближенному опредѣленію эта площадь къ западу отъ 102° 30 вост. долготы отъ Пулковъ равна 22320 кв. верстамъ (455,5 кв. миль); на этой площади считается населенія (**), съ войскомъ 47336 человекъ, что даетъ 2,1 чел. на кв. версту. Съвернѣе же оз. Ханка русскія поселенія вытянулись въ одну линію по берегамъ рѣкъ Усури и Амуру вплоть до г. Николаевска. Здѣсь (на Усури) на участкѣ занимаемомъ Уссурійскимъ казачьимъ пѣшимъ полубаталіономъ площадь въ 3680 кв. верстѣ заселяетъ 3162 чел., что составляетъ только 0,8 чел. на кв. версту. Плотность населенія въ сѣверныхъ округахъ

(*) Въ таблицу не вошли Командорскіе острова.

(**) Безъ Владивостока.

еще меньше

Русское население живет сплоченными поселками большей или меньшей величины, китайцы и корейцы чаще всего разбросанно, придерживаясь только одного района расположения своих фанзъ.

Какъ видно изъ прилагаемой таблицы (Лит. А.) въ общую цифру населенія входитъ 74369 мужчинъ, что составляетъ 62% и 45475 женщинъ, что составляетъ 38% общей цифры населенія. Такой перевѣсъ числа мужчинъ надъ числомъ женщинъ не можетъ неимѣть вліянія на сравнительно слабую рождаемость въ области и прежде всего объясняется тѣмъ, что въ общую цифру населенія входятъ войска, съ другой же стороны ежегодно замѣчается большой процентъ прибывающихъ въ край мужчинъ сравнительно съ женщинами. Главный перевѣсъ въ этомъ отношеніи даетъ значительное число китайцевъ, которые приходятъ въ край безъ своихъ семействъ.

Обращаясь къ этнографіи области нельзя не замѣтить, что въ этомъ отношеніи болѣе существенное значеніе имѣетъ распредѣленіе населенія по слѣдующимъ группамъ: 1,) русскіе подданные: а) европейской культуры б) инородцы 2,) корейцы 3,) китайцы 4,) японцы 5,) подданные европейскихъ державъ и Америки вообще.

Выдѣлить русское инородческое населеніе въ отдѣльную группу представляется болѣе естественнымъ потому, что въ силу климатическихъ условій съ одной стороны, съ другой по причинѣ свойственной этому населенію апатіи и лѣности, лѣности, граничащей съ равнодушіемъ къ собственному своему существованію, населеніе это въ жизни области принимаетъ ничтожное участіе, жизнь его не даетъ никакой надежды на движеніе впередъ и давно уже какъ бы стала на точкѣ замерзанія. Такъ по крайней мѣрѣ относительно сѣверныхъ округъ. Китайцы, корейцы и японцы выдѣляются какъ элементъ принадлежащій къ одному изъ сосѣднихъ государствъ. Въ этомъ отношеніи китайцы—будь они русскими подданными или нѣтъ—они всегда останутся китайцами и въ случаѣ столкновенія съ Китаемъ это будетъ элементъ, съ которымъ придется считаться. Подданные же всѣхъ европейскихъ державъ, какъ люди, преимущественно занимающіеся коммерціей, имѣютъ равное въ политическомъ отношеніи значеніе для области.

Распредѣливъ населеніе области по указаннымъ группамъ, мы получимъ такую таблицу:

	Жителей.	%
Русскіе подданные:		
а) Европейской культуры	64342.	53,7.
б) Инородцы	34038.	28,5.
Китайцы (*)	7892.	6,6.
Корейцы	12857.	10,7.
Японцы	399.	0,3.
Подданные иностранныхъ державъ	216.	0,2.
	119744.	

Такимъ образомъ, изъ подданныхъ Азіатскихъ державъ преобладающую народность въ Приморской области составляютъ корейцы. Народъ этотъ стоитъ на довольно низкой ступени культуры, занимается преимущественно земледѣліемъ, поселенія его болѣе всего въ Южно-Уссурійской округѣ, особенно въ Посьетскомъ участкѣ. Изъ указанного числа (7892 чел.) большая часть китайцы поселилась во Владивостокѣ и здѣсь занятія этого населенія составляютъ главнымъ образомъ: торговля и ремесла. Изъ той же таблицы видно, что надъ обѣими этими народностями процентъ русскаго населенія имѣетъ значительный перевѣсъ. Разматривая же распредѣленіе населенія по тѣмъ же группамъ только во Владивостокѣ и въ Южно-Уссурійской округѣ, имѣющей непосредственное соприкосновеніе съ Маньчжуріей и Кореей мы получимъ менѣе выгодныя отношенія:

	Жителей.	%
Русскіе подданные Европейской культуры	41723.	67,3.
Инородцы	208.	0,3.
Китайцы	6952.	11,2.
Корейцы	12638.	20,4.
Японцы	358.	0,6.
Иностранные подданные	130.	0,2.
	62009.	

Если же изъ общей цифры русскихъ подданныхъ Европейской культуры исключить войска, то собственно цифра мѣстнаго русскаго населенія Южно-Уссурійскаго края и Владивостока въ настоящее время выразится въ 21828 чел.; общая же цифра народностей сосѣднихъ Азіатскихъ государствъ въ той же Южно-Уссурійской округѣ и Владивостокѣ 20078 чел.—цифры почти равныя. Условіе на первый взглядъ мало выгодное

(*) Принята цифра постоянно живущихъ въ край, не считая приходящихъ для работъ лѣтомъ.

въ политическомъ отношеніи смягчается тѣмъ, что преобладающій элементъ составляютъ корейцы, которые селятся у насъ съ семействами, что привязываетъ ихъ къ землѣ и умѣряетъ нравственное таготѣніе къ родинѣ, такъ сильно чувствуемое китайцами. Большой % азіатцевъ неизбеженъ въ малонаселенной Приморской области, ибо нельзя не признать, что элементъ этотъ, доставляя рабочихъ, облегчаетъ условія жизни въ краѣ, мало населенномъ еще русскими и вмѣстѣ съ тѣмъ содѣйствуетъ развитію его.

Религіозный составъ населенія Приморской области въ общемъ надо признать весьма благопріятнымъ, такъ какъ къ господствующему православному вѣроисповѣданію принадлежитъ большая часть (65,5%) населенія. Значительная часть инородцевъ сѣвера принадлежитъ православному исповѣданію и въ округахъ Петропавловской, Охотской, частью въ Гижигинской—большинство ихъ суть православные не только по имени; въ Анадырской же округѣ среди населенія чукчей хотя по имѣющимся свѣдѣніямъ православіе было уже въ 1821 году, но и теперь миссіонеръ Анадырской округи насчитываетъ среди чукчей не болѣе 700—800 человекъ крещеныхъ и эти христіане только по имени. Многие, если не большая часть по условіямъ своей кочевой жизни видѣли священника только во время крещенія, а потому не оставляютъ своихъ прежнихъ вѣрованій, зовутъ другъ друга языческими именами и если у нѣкоторыхъ сохраняется крестъ, данный при крещеніи, то онъ для инородцевъ этихъ имѣетъ значеніе не болѣе, какъ украшеніе, какъ блестящая. Тоже можно сказать относительно инородцевъ Уссурийскаго края и нижняго Амура: *гольдовъ ороченъ и шляковъ*; здѣсь одни тувгузы могутъ быть признаны исповѣдывающими православную вѣру не по спискамъ только. Къ сожалѣнію, постановка миссіонерскаго дѣла между ними не удовлетворяетъ ихъ духовныхъ требованій.

Вообще же должно признать, что религіозный составъ населенія вслѣдствіе одного уже географическаго положенія страны, болѣе же всего вслѣдствіе безразличнаго отношенія къ религіозному вопросу азіатцевъ—не христіанъ, вопросъ этотъ не можетъ играть такой роли въ жизни области, какъ вышеприведенное распредѣленіе населенія по національностямъ.

б.) О числѣ зданій.

(Приложеніемъ къ этой статьѣ служитъ ведомость лит. Г.)

Свѣдѣнія о количествѣ жилыхъ и нежилыхъ помѣщеній въ области показаны въ прилагаемой таблицѣ. Изъ этой таблицы видно, что изъ числа всѣхъ зданій: каменныхъ 1,3%, фанзовыхъ построекъ 22,3%, остальные—деревянные.

Большая часть каменныхъ зданій (казармы) принадлежатъ военному вѣдомству и соотвѣтственно этому построены въ пунктахъ расположенія войскъ. Прочіе каменные дома принадлежатъ Владивостоку и Хабаровкѣ. Всѣхъ каменныхъ жилыхъ зданій насчитывается 206, изъ нихъ 70,4% во Владивостогѣ, 8,7% Хабаровкѣ и 20,9% въ Южно-Уссурийской округѣ.

Русское населеніе области живетъ въ избахъ русской постройки. Такія же постройки приняты Камчатками и частью инородческимъ населеніемъ другихъ сѣверныхъ округъ; большая же часть инородческаго населенія живетъ въ юртахъ, причѣмъ у оленнаго (кочующаго) населенія юрты дѣлаются изъ оленьихъ шкуръ, у осѣдага же юрты земляныя или лѣтомъ—кожанныя изъ моржовыхъ шкуръ, какъ у прибрежнаго населенія сидячихъ чукчей. Китайцы и Корейцы живутъ въ домахъ (фанзахъ) своей фанзовой постройки. Способъ постройки фанзъ у обѣихъ національностей схожъ между собою. Обыкновенно для постройки фанзы ставятъ деревянный остовъ, а стѣны дѣлаютъ глинобитныя или плетенныя обмазанныя глиной, мѣшанной съ рубленной соломой или ветошью. Полъ въ фанзѣ земляной, вокругъ стѣнъ идутъ капы (нары), также глинобитныя и подъ ними проходитъ дымовая труба отъ печи. Труба эта, обойдя всѣ капы, выходитъ наружу, вѣвъ зданія, составляя какъ бы отдѣльную пристройку.

Относительно благоустройства деревень русскаго населенія въ Южно-Уссурийскомъ краѣ замѣчается рѣзкое раздѣленіе на три категоріи: къ первой слѣдуетъ отнести крестьянъ старожиловъ, первыхъ переселенцевъ въ край и тѣхъ которые прибыли въ край сухимъ путемъ за послѣднее десятилѣтіе, а также старовѣровъ; во всѣхъ селеніяхъ, гдѣ водворились и живутъ такіе крестьяне, селеніе имѣетъ благоустроенный видъ, дома построены въ большинствѣ случаевъ просторно и содержатся довольно опрятно. Вторая категорія—крестьяне переселенцы, которые прибыли въ край на свой собственный счетъ: поселенія этихъ крестьянъ также отличаются правильностью расположенія улицъ и большою порядочностью въ постройкѣ домовъ, но по недавности поселенія они не успѣли еще окончательно обстроиться, тѣмъ не менѣе въ каждомъ хозяйствѣ замѣчается стремленіе и желаніе устроиться возможно лучше. Третья категорія—переселенцы, когорые прибыли въ край на казенный счетъ: селенія, гдѣ сгруппировались исключительно эти крестьяне, имѣютъ весьма печальный видъ: у большинства—не дома, а небольшія лачужки, гдѣ царитъ невообразимая грязь и тѣснота. рѣдко у кого есть надворныя строенія, усадьбы у многихъ не обнесены заборами; въ гигиеническомъ отношеніи жилища этихъ крестьянъ должны быть поставлены даже ниже фанзъ корейцевъ, у которыхъ чаще все таки въ фанзѣ есть двѣ, три чистыхъ клѣтушки, гдѣ помѣщается семья корейца. Русскія селенія по р. р. Усури и Амуру въ большинствѣ имѣютъ много—построекъ, которые по своему устройству и чистотѣ оставляютъ желать много лучшаго.

Въ пожарномъ отношеніи какъ русскія селенія, такъ и многія селенія корейцевъ, весьма небезпечны, такъ какъ постройки деревянные и крыты преимущественно соломой. Мѣрою противъ распространенія пожаровъ служитъ единственно не скученность построекъ, въ особенности у новоселовъ.

Церкви, построенныя въ области, въ большинствѣ находятся въ хорошемъ состояніи, исключеніе (кромѣ Петропавловской) составляютъ церкви сѣверныхъ округъ, которыя поражаютъ своею бѣдною обстановкою.

Двѣ раскольничьи молельни находятся въ Южно-Уссурийской округѣ— въ селеніяхъ Красный Яръ и Ильинкѣ и помѣщаются въ особо устроенныхъ деревянныхъ зданіяхъ.

в.) О хозяйственномъ распредѣленіи земельныхъ угодій.

(Приложеніемъ къ этой статьѣ служитъ ведомость Д.)

Количество пахотной земли въ области, распредѣленіе ея по округамъ, процентное отношеніе въ каждой округѣ къ общей площади ея, а также количество пахотной земли, приходящейся на 1 жителя въ округѣ— видны изъ прилагаемой таблицы. Таблица эта показываетъ, что въ сущности почти все земледѣліе области сосредоточено въ Южно-Уссурийской и Уссурийской казачьей округахъ.

Изъ таблицы видно, что болѣе всего пахотной земли засѣвается пшеницей, хотя вообще $\frac{1}{10}$ занятой ею пашни (20,7) надо признать еще сравнительно небольшимъ; за пшеницей по количеству занятой пашни слѣдуетъ овесъ, затѣмъ рожь, посѣвъ картофеля очень незначителенъ, а менѣе всего сѣется торговыхъ растений.

Въ области практикуется переложная система хозяйства. По тщательности обработки земли корейцы и китайцы существенно отличаются отъ русскихъ крестьянъ и казаковъ. Русскіе крестьяне и казаки по общему принятому въ Россіи способу при посѣвѣ хлѣба разбрасываютъ зерно по всей пашнѣ. Хлѣбъ сѣется на одной и той же пашнѣ обыкновенно года три подрядъ, затѣмъ этой землѣ дается годъ отдыха: она или остается подъ паромъ или засѣвается менѣе истощающею почву гречихою; послѣ этого снова нѣсколько лѣтъ продолжается сѣяніе хлѣба на той же пашнѣ до полного ея истощенія, когда она бросается и заросаетъ бурьяномъ. Искусственнаго удобренія почвы нѣтъ. На болѣе черноземныхъ мѣстахъ, по долинамъ рѣкъ при такомъ условіи сборъ хлѣба съ одной и той же площади возможенъ въ теченіи 10 лѣтъ, на возвышенныхъ и менѣе плодородныхъ мѣстахъ почва истощается въ теченіи 6—7 лѣтъ (*). Естественно, что при этомъ способѣ земледѣлія крестьяне старожилы уже начинаютъ жаловаться на плохіе урожаи сравнительно съ прежними годами. Причины, породившія такое хищническое пользованіе землею, слѣдующія: 1,) большой излишекъ земель и право свободнаго безплатнаго пользованія ими и 2,) общинное землевладѣніе, при которомъ, въ сущности нѣтъ хозяина земли; владѣлецъ не увѣренъ, что обрабатываемая имъ земля будетъ принадлежать его сыну, внуку и потому онъ заботится только объ одномъ, чтобы съ возможно меньшимъ трудомъ извлечь какъ можно больше выгодъ для себя.

Корейцы и китайцы также сѣютъ хлѣбъ на одной и той же пашнѣ нѣсколько лѣтъ подрядъ но самый способъ сѣянія у нихъ принятъ иной: они не разбрасываютъ зерна по всей площади, а, вѣрнѣе говоря, садятъ его въ узкія грядки. При такомъ способѣ сѣянія хлѣба одна половина пашни, между грядками, не только сберегается отъ истощенія но даже удобряется перегноемъ сорныхъ травъ, отъ которыхъ очищается посѣвъ. Правда, такой способъ обработки полей не применимъ для русскаго населенія: онъ не свойственъ русскому характеру. Кроме того самая система общаго хозяйства даетъ возможность корейцу или китайцу все лѣто употреблять на уходъ за полемъ, тогда какъ русскій земледѣлецъ можетъ удѣлить полю только известную часть лѣта, другую же онъ долженъ употребить на другіе виды хозяйства, какъ напримѣръ заготовленіе сѣна и т. п.

Луговъ для сѣнокосенія въ общемъ весьма достаточно. Нѣкоторый недостатокъ ощущается у казаковъ на Уссури которые отбывая почтовую гоньбу, должны заготавливать много сѣна для лошадей. Недостатокъ покосныхъ мѣстъ вблизи поселковъ на нашемъ берегу р. Уссури заставляетъ казаковъ отчасти пользоваться покосами на пустынномъ китайскомъ берегу. Въ Южно-Уссурийской округѣ количество луговъ для сѣнокосенія могло бы удовлетворить потребность населенія въ десять разъ большаго.

Лѣто отчетнаго года по причинѣ засухъ было изъ менѣе удачныхъ для заготовленія сѣна. Крестьяне ставили по 25—30 копенъ на десятинѣ и при этомъ среди нихъ слышны были сѣтованія на трудность заготовленія сѣна. Обыкновенно съ десятины ставятъ отъ 50 до 80 копенъ.

Въ лѣсѣ вообще недостатка нѣтъ. Его нѣтъ только на Чукотскимъ полуостровѣ. Строевымъ лѣсомъ болѣе богаты Сѣверо-Уссурийской край и все Сѣверныя округа. Въ Южно-Уссурийской округѣ строевой лѣсѣ находится далеко отъ населенныхъ мѣстъ, дровавой же и подѣлочный—сравнительно плохого качества; южный берегъ Посыетскаго участка полосаю веретъ въ 50—60 ширины совершенно обнаженъ и безлѣсенъ. Много лѣса ежегодно истребляется палами (степной пожаръ, который переходитъ въ лѣсъ).

г.) О скотоводствѣ.

(Приложеніемъ къ этой статьѣ служитъ ведомость Е.)

При разсмотрѣніи вопроса о состояніи скотоводства какъ отдѣльнаго вида сельскаго хозяйства въ Приморской области необходимо изъ общей таблицы выдѣлить ѣзжалыхъ собакъ, которыя принадлежатъ почти исключительно инородцамъ Сѣвера, никакого отношенія къ сельскому хозяйству области не имѣютъ. Олень, принадлежа исключительно инородцамъ Сѣвера, въ отношеніи сельскаго хозяйства также никакого значенія не имѣетъ, но онъ принимается въ соображеніе, общаго количества скота, ибо служитъ обезпеченіемъ продовольствія жителей Сѣвера.

По переводѣ всехъ видовъ домашняго скота на крупный рогатый (***) общая цифра скота въ Приморской области получается равной 209641, что даетъ 174 штуки на 100 жителей. Такое обиліе скота въ области получается благодаря домашнему сѣверному оленю, котораго кочующіе инородцы сѣвера держатъ въ такомъ количествѣ.

При распредѣленіи общаго количества скота по округамъ въ нижеслѣдующей таблицѣ, мы получимъ

*) Эти цифры относятся къ Южно-Уссурийской округѣ. Есть участки, на которыхъ земля даетъ урожаи болѣе продолжительное время.

**) Одна шт. крупнаго рогатаго скота и оленя принимается— $\frac{2}{3}$ лошади—10 овцамъ—4 свиньямъ—12 козамъ— $1\frac{1}{3}$ ослы и мула и 10 телятъ до $\frac{1}{2}$ года. Въ общемъ количествѣ рогатаго скота количество телятъ принято въ $10\frac{1}{10}$.

наглядное и болѣе близкое къ дѣйствительности представленіе съ одной стороны о богатствѣ округа скотомъ, съ другой объ относительной обезпеченности имъ населенія (*).

№ по порядку.	Наименованіе округъ.		Количество скота по переводу, на крупный рогатый.		НА 100 ЖИТЕЛЕЙ.							
			ВСЕГО.	На 100 жителей.	Рогатаго скота	Лошадей.	Овецъ.	Свиней.	Козъ.	Оленей.	Ослонъ и муловъ.	Дѣзжалыхъ собакъ.
1.	Охотская	—	56561.	1400,0	8,1.	4,8.	—	—	—	1385,0	—	81,0
2.	Гижигинская	—	45158.	836,4	1,5.	1,0.	—	—	—	833,0	—	73,8
3.	Петропавловская	—	46197.	694,3	31,2	10,3.	—	—	—	652,0	—	133,0
4.	Уссурійская казачья	—	15947.	246,7	97,0	99,9	1,1.	40,0	0,04	—	—	—
5.	Южно-Уссурійская	—	34568.	104,4	56,1	28,7	4,7.	38,2	0,02	—	—	—
6.	Удская	—	3747.	47,4	8,2.	11,1	—	2,8.	—	22,1.	—	115,0
7.	Солѣйская	—	5667.	50,4	16,7	22,5	—	5,8.	—	—	—	44,0
	г. Владивостокъ	—	1768.	20,1	5,9.	10,5	—	5,8.	0,4.	—	—	—
	г. Хабаровка	—	1682.	34,7	10,2	16,6	0,2.	8,5.	—	—	—	—
	г. Николаевскъ	—	346.	22,7	8,4.	9,2	—	4,5.	—	—	—	3,3.

Изъ этой таблицы видно, что скота болѣе всего разводится въ сѣверныхъ округахъ и, какъ уже сказано, этотъ громадный перевѣсъ даетъ домашній олень. Олень даетъ инородцу все нужное для его существованія: жилище, пищу и одежду, онъ же служитъ ему средствомъ передвиженія. Тамъ, гдѣ меньше кочующихъ инородцевъ, а вмѣстѣ съ тѣмъ и оленя—болше держатъ дѣзжалыхъ собакъ; порядокъ этотъ какъ будто нарушается по отношенію Удской и Петропавловской округъ, гдѣ менѣе оленя и также менѣе собакъ, но это потому, что уже въ самой Удской округѣ, не говоря о г. Николаевскѣ, болше чѣмъ въ Петропавловской происходитъ сообщенія на лошадяхъ, въ Петропавловской же округѣ зимою вѣзять исключительно на собакахъ.

Отбывая развитіе скотоводства какъ отдѣла сельскаго хозяйства въ прямомъ значеніи этого понятія (безъ оленя и дѣзжалыхъ собакъ) мы видимъ, что по числу животныхъ, приходящихся на 100 жителей, болѣе богата Уссурійская казачья округа: она же болѣе богата лошадьми и это объясняется тѣмъ количествомъ ихъ, которое имѣютъ казаки, почти всѣ принимающіе участіе въ содержаніи почты на р. Уссури. Въ Южно-Уссурійской округѣ за отчетный годъ количество лошадей значительно увеличилось (на 2244 головы); ²/₃ этого прироста надо отнести къ покупке лошадей, пригоняемыхъ изъ Забайкалья и Маньчжуріи и ¹/₃—къ приплоду. Специально коноводствомъ занимается фермеръ Янковскій, дѣло его съ каждымъ годомъ улучшается какъ въ отношеніи качества лошадей, такъ и въ отношеніи количества ихъ. Кромѣ Янковскаго заводскіе производители имѣются и у крестьянъ. Лошади у населенія вообще довольно мелкорослы и слабосильны, преимущественно забайкальской и маньчжурской породъ. Средняя цѣна лошади 100 рублей.

Рогатымъ скотомъ болѣе другихъ богата та же Уссурійская казачья округа, за нею слѣдуетъ Южно-Уссурійская. Въ казачьей Уссурійской округѣ населеніе обходится своимъ рогатымъ скотомъ, который происходитъ отъ забайкальскаго. Въ Южно-Уссурійской округѣ по сравненію съ 1888 годомъ количество рогатаго скота увеличилось на 3902 головы, изъ которыхъ ¹/₃ приходится на приплодъ и ²/₃ на покупку скота, пригоняемаго преимущественно изъ Маньчжуріи. Скотъ вообще малодойный мелкій—смѣсь породъ Забайкальской, Маньчжурской и Корейской. Вѣсъ 9—12 пудовъ. Средняя цѣна коровы—75 рублей.

Свиноводство также достигло очень хорошихъ результатовъ въ округахъ: Уссурійской казачьей и Южно-Уссурійской. Здѣсь почти каждый хозяинъ (кромѣ корейцевъ) держитъ по нѣсколько штукъ свиней. Свиньи преимущественно китайской мелкой породы. Средній вѣсъ свиньи около 4 пудовъ.

Овцеводство въ области только что начинаетъ появляться и въ Южно-Уссурійской округѣ, а также въ Уссурійской казачьей оно вполне возможно. Въ Южно-Уссурійской округѣ администрація приобретаетъ изъ Маньчжуріи овецъ, которыя тотчасъ же распродаютъ населенію.

Развитію скотоводства въ области и главнымъ образомъ въ Южной наиболѣе благопріятствующей тому части ея сильно препятствуютъ *Сибирская язва*, а въ особенности *чумная эпизоотія*, которыя уносятъ массу жертвъ. *Чума* заносится изъ Кореи и Маньчжуріи почти ежегодно. Недостаточная организація карантинновъ: бѣдность служебнаго персонала и неустройство самыхъ карантинновъ, не имѣющихъ помѣщенія для людей и корма для скота, заставляютъ гуртовщиковъ изыскивать способы тайно прогнать скотъ черезъ границу, тѣмъ и вносятся зараза.

(*) Войска въ число жителей не входятъ.

Количество ввоза рогатаго скота показываетъ, что настоящее состояніе скотоводства въ области, при своемъ сравнительномъ развитіи въ Южной части ея, все таки не удовлетворяетъ всей мѣстной потребности. Въ Южно-Уссурийскомъ краѣ учреждено 2 карантинныхъ пункта въ д. Фаддѣвской и у Хунчунскаго караула. Черезъ Фаддѣвскій карантинъ прогоняется ежегодно до 4000 и черезъ Хунчунскій до 8000 головъ скота. Изъ этой общей суммы (12000 ш.) $\frac{1}{3}$ идетъ на нужды сельскаго хозяйства и $\frac{2}{3}$ около 8000 головъ употребляется въ пищу войсками и населеніемъ.

Такимъ образомъ, населеніе области, а главнымъ образомъ войска, расположенные въ Южно-Уссурийскомъ краѣ, въ отношеніи продовольствія мясомъ находятся въ зависимости отъ Кореи и Маньчжуріи, откуда пригоняется главная масса рогатаго скота; въ отношеніи же обезпеченія лошадьми область находится въ зависимомъ отношеніи къ Забайкалью: войска ремонтируютъ свой конскій составъ частью даже изъ Западной Сибири, откуда лошади приходятъ въ Иркутскъ.

д.) О землевладѣніи.

(Приложеніемъ къ этой статьѣ служитъ ведомость Ж).

Право на владѣніе землею большею частью въ области утверждено временемъ. Въ сѣверныхъ, а также въ Удской и Софійской округахъ размежеванія и надѣловъ крестьянъ совсѣмъ не было. Въ Уссурийской казачьей округѣ поселкамъ были даны въ общинное владѣніе при поселеніи казаковъ по Уссури земли по 40 десятинъ на душу мужскаго пола, теперь же населеніе это пользуется землею на пространствѣ по 8 верстъ отъ каждаго поселка вверхъ и внизъ по рѣкѣ и на 10 верстъ въ глубину, что въ общемъ по числу 23 поселковъ составляетъ площадь въ 3680 кв. верстъ или 383,333 десятины. Въ Южно-Уссурийской округѣ въ надѣлъ дано земель: лицамъ дворянскаго происхожденія (одному) 300 десятинъ и недворянскаго происхожденія (шести) 763 десятины; въ личную собственность 100 десятинъ; въ аренду 3523 десятины и въ общественное владѣніе корейцамъ 9349 десятинъ.

е.) Устройство быта запасныхъ нижнихъ чиновъ.

(Приложеніемъ къ этой статьѣ служитъ ведомость З).

Всѣхъ запасныхъ нижнихъ чиновъ въ отчетномъ году насчиталось 990 человекъ. Распределеніе ихъ по родамъ службы видно изъ прилагаемой таблицы.

Всѣ уволенные въ запасъ нижніе чины, проживающіе въ области могутъ быть подраздѣлены на три группы: къ *первой* отнесемъ—окончившихъ срокъ службы въ Европейской Россіи и прибывшихъ сюда со своими семьями переселенцами на общемъ основаніи. Эти по прибытіи въ край приписываются къ селеніямъ, водворяются въ нихъ на постоянное жительство и занимаются исключительно земледѣіемъ. *Вторая группа*—семейные нижніе чины уроженцы Европейской Россіи, которымъ было разрѣшено при поступленіи на службу взять съ собою семьи и перевезти ихъ на казенный счетъ. Это обязываетъ ихъ поселиться въ Приамурскомъ краѣ. Эта категорія запасныхъ нижнихъ чиновъ въ большинствѣ даетъ мало желательный элементъ населенія. Нижній чинъ во время пребыванія на службѣ привыкаетъ кормить свою семью тѣмъ, что ей дастъ казна, отвыкаетъ отъ личнаго труда и часто даже эксплуатируетъ въ свою пользу трудъ своей жены. Выйдя безъ средствъ въ запасъ, онъ едва ли не въ первый же день остается безъ средствъ пропитанія, не говоря уже о томъ, что лишь очень немногіе имѣютъ средства, чтобы устроиться своимъ домомъ и обзавестись хозяйствомъ. Крестьянскія общества изъ нежеланія платить повинности за такого немущаго члена, отказываются дать ему приговоръ о принятіи въ свое общество. Въ результатѣ изъ этой категоріи запасныхъ, обязанныхъ остаться на жительство въ области—едва ли $\frac{1}{4}$ часть устроится и поведетъ свое хозяйство; остальные буквально нищенствуютъ, пробиваясь поденной работою у крестьянъ изъ за куска хлѣба. Въ общемъ большая часть этой категоріи запасныхъ даетъ населенію готовый пролетаріатъ. *Третья группа*—самая большая—это запасные нижніе чины, какъ семейные, такъ и холостые, остающіеся здѣсь по своему желанію. Первые, семейные, чаще всего остаются съ тѣмъ, чтобы заняться какимъ либо промысломъ, торговлей, извозомъ, отчасти земледѣіемъ и. т. п. Съ подобною же цѣлью остается часть холостыхъ, нѣкоторые изъ нихъ женятся, постепенно устраиваютъ свою жизнь и были даже такіе случаи, что, собравши средства, нѣкоторые отправлялись на родину, но изъ этихъ другіе снова возвращались въ край, доказывая тѣмъ, что для дѣльнаго и предприимчиваго человѣка работа въ области болѣе окупается чѣмъ на родинѣ. Большая же часть этой категоріи—холостыхъ запасныхъ, оставшихся по своему желанію—составляютъ бродячій элементъ; главное занятіе ихъ—это ямщики на почтовыхъ станціяхъ, работники у крестьянъ и охотники за звѣремъ. Элементъ этотъ, надо замѣтить, какъ рабочая сила мало полезенъ, а какъ люди въ большинствѣ порочные—въ области мало жалателенъ. Большинство проступковъ совершается этими запасными. Въ Іюнѣ отчетнаго года изъ 18 заключенныхъ въ Никольской тюрьмѣ, были: 1 китаецъ и 2 корейца, а остальные 15 человекъ, находившіеся на высидкѣ или подъ судомъ и слѣдствіемъ, были запасные или отставные нижніе чины, которые содержались подъ арестомъ за кражу, грабежъ и даже убійство. Изъ числа всѣхъ осужденныхъ за разныя преступленія въ области въ отчетномъ году на долю „военнаго званія“ приходится 19%: процентъ этотъ даетъ преимущественно эта категорія запасныхъ. Многіе изъ нихъ не приписываются ни къ какимъ обществамъ, чтобы не нести ни государственныхъ, ни другихъ повинностей.

Измѣненіе порядка оставленія запасныхъ на жительство въ краѣ весьма желательно.

FILE

OKP.V.L.H.

Blank-ky...
for...
...

18

OKP.V.L.H.

Blank-ky...
for...
...

Сельско-хозяйственное распределение земель

Вьдомость Лит. Д.

ОКРУГИ.	ЗЕМЛИ СОСТОИТЪ							ИЗЪ ПАХАТНЫХЪ ЗЕМЕЛЬ СОСТОИТЪ ПОДЪ ПОСѢВОМЪ И ПАРОМЪ											
	Усадебной.	Садовъ и огородовъ.	Пахатной.	Луговъ и сѣнокоса.	Лѣсовъ.	Прочей удобной земли но не обработ.	ВСЕГО удобной.	ВСЕГО не удобной	ПШЕНИЦЫ.		Р ж и.	Ячменя.	Гречихи.	Картофеля.	Остальныхъ хлѣбовъ.	О в с а.	Торговыхъ растений.	П а р т ь.	
									Озимовой.	Яровой.									
Южно-Уссурійская —	948	327	29615	Точны	хъ свѣ	дѣшій	не имѣ	ется	—	6084	4234	859	3388	944	4677	5636	420	3373	
Уссурійская казачья	149	—	5674	—	—	—	—	—	6	1272	1525	181	994	124	6	1535	31	928	
Софійская	450	300	478	—	—	—	—	—	—	6 ³ / ₄	63	3 ¹ / ₂	3 ¹ / ₄	108	12	108 ¹ / ₂	—	53	
Удская	44 ¹ / ₂	43 ¹ / ₂	241 ¹ / ₂	—	—	—	—	—	140 ¹ / ₂	32 ² / ₃	—	14 ³ / ₄	—	43 ¹ / ₂	—	55	—	—	

О посѣвѣ и урожаѣ хлѣба въ Приморской области за 1880 годъ.

Вьдомость № 1.

ОКРУГИ.	ПОСѢЯНО ПУДОВЪ.							СНЯТО ПУДОВЪ.											
	ПШЕНИЦЫ.		Р ж и.	Ячменя.	Гречихи.	Картофеля.	Остальныхъ хлѣбовъ.	О в с а.	Торговыхъ растений.	ПШЕНИЦЫ.		Р ж и.	Ячменя.	Гречихи.	Картофеля.	Остальныхъ хлѣбовъ.	О в с а.	Торговыхъ растений.	
	Озимовой.	Яровой.								Озимовой.	Яровой.								
Южно-Уссурійская —	—	58117	38895	6376	23426	24905	8539	9878	2867	—	433880	317555	42650	67760	154786	165890	225440	34904	
Уссурійская казачья —	37	11545	13733	1483	5464	8724	24	5073	266	165	51802	64736	7760	10700	54929	183	55888	505	
Софійская — — —	—	34	818	17	38	4688	203	1395	—	—	94	2396	36	162	76108	607	5183	—	
Удская — — —	1983	269	—	136	—	2311	—	522	—	9315	1270	—	827	—	26770	—	2450	—	
Петропавловская — —	—	—	—	283	—	3885	—	—	57	—	—	—	1415	—	29449	—	—	186	
Охотская — — —	—	—	—	—	—	141	—	—	—	—	—	—	—	—	2112	—	—	—	
Гижигинская — —	—	—	—	—	—	82	—	—	—	—	—	—	—	—	500	—	—	—	

ВѢДОМОСТЬ

О фабрикахъ и заводахъ въ Приморской Области.
За 1889 годъ.

Округи и города.	Паровыя мукомольныя мельницы.	Паровые лѣсопиленные заводы.	Кирпичные заводы.	Солеваренные заводы.	Пивоварен. заводы.	Механичес. заводы Морскаго Вѣдомства.	Кожевенные заводы.	Число заводовъ.	Сумма производтельности.	Число рабочихъ.
Южно-Уссурійская - -	4	1	4	14	—	—	—	23	306.000	245
Софійская - - -	—	1	1	—	—	—	—	2	10.000	25
г. Хабаровка - - -	1	—	4	—	1	—	—	6	107.000	69
г. Владивостокъ - -	2	4	5	—	3	1	6	21	310.000	855
В С Е Г О - -	7	6	14	14	4	1	6	52	733.000	1194



ВЪДОМОСТЬ

О движеніи населенія въ Приморской Области.

За 1889 годъ.

О К Р У Г П И Г О Р О Д Л	Число браковъ.	ЕСТЕСТВЕННЫЙ ПРИРОСТЪ.															П Е Р Е С Е Л Е Н И Е.															ВСЕГО															
		ЧИСЛО РОДИВШИХСЯ									Число умершихъ.			Прибыль + или убыль -			ЧИСЛО ПЕРЕСЕЛИВШИХСЯ.						ЧИСЛО ВЫСЕЛИВШИХСЯ.			Прибыль + или убыль---			Прибыль + или убыль---																		
		Законнорожденныхъ.			Незаконнорожденныхъ.			ВСЕГО									Добровольно.			Сосланныхъ.			События въ сроки каторжанъ работъ.			ВСЕГО			Добровольно			Высланныхъ.			ВСЕГО			Прибыль + или убыль---			Прибыль + или убыль---						
		М.	Ж.	Об. пола.	М.	Ж.	Об. пола.	М.	Ж.	Об. пола.	М.	Ж.	Об. пола.	М.	Ж.	Об. пола.	М.	Ж.	Об. пола.	М.	Ж.	Об. пола.	М.	Ж.	Об. пола.	М.	Ж.	Об. пола.	М.	Ж.	Об. пола.	М.	Ж.	Об. пола.	М.	Ж.	Об. пола.	М.	Ж.	Об. пола.	М.	Ж.	Об. пола.				
Владивостокъ	45	118	118	236	4	8	12	122	126	248	133	119	252	-11	+7	-4	3222	648	3870				5	2	7	3227	650	3877	1410	1024	2434				1410	1024	2434	+1817	+374	+1443	+1806	+367	+1439				
Хабаровка	35	191	134	325	9	4	13	200	138	338	115	70	185	+85	+68	+153	32	1	33							32	1	33	4		4				4		4	28	1	29	113	69	182				
Николаевскъ	6	46	57	103	11	3	14	57	60	117	72	42	114	-15	18	+3							1	5	6	1	5	6										+1	+5	+6	-14	+23	+9				
Солйскъ	2	4	4	8				4	4	8	2	1	3	+2	+3	+5																									+2	+3	+5				
Охотскъ	2	2	2	4				2	2	4	2	5	7		-3	-3	6	1	7							6	1	7												+6	+1	+7	+6	-2	+4		
Петропавловскъ	8	19	10	29				19	10	29	13	8	21	+6	+2	+8																										+6	+2	+8			
Южно-Уссурийская	307	814	861	1675	3	2	5	817	863	1680	377	321	698	+440	+542	+982	1551	1280	2831							1551	1280	2831	118	58	176	180		180	298	58	356	1253	1222	2475	1693	1764	3457				
Уссурийская казач.		138	146	284				138	146	284	59	69	128	79	77	156	55	54	109							55	54	109	40	37	77				40	37	77	15	17	32	94	94	188				
Солйская	25	111	79	190	1	1	2	112	80	192	17	17	34	95	63	158																										+95	+63	+158			
Удская	21	36	36	72	1	2	3	37	38	75	46	19	65	-9	+19	+10																										-9	+19	+10			
Охотская	50	61	47	108	5	5	10	66	52	118	82	75	157	-16	-23	-39	41	44	85							41	44	85															+41	+44	+85		
Петропавловская	34	87	80	167		1	1	87	81	168	40	25	65	+47	+56	+103																											+47	+56	+103		
Гилякская	23	22		22	2		2	24		24	13	13	26	+11	-13	-2																											+11	-13	-2		
Анадырская	С		В			Ъ		Д			Ъ		Н					И			И		Н		Е		И		М		Ъ		Е		Т		С		Я								
Командорскія острова		13	13	26				13	13	26	10	4	14	+3	+9	+12																												+3	+9	+12	
								3311					1769	717	825	1542																															

Приростъ естественный, по числу въ области

1,29%

Въ Южно-Уссурийск. округѣ: родившихъ 817м + 863ж. = 1680
 умершихъ 377 + 321 = 698
 естествен. приростъ 440 + 542 = 982
 Коэф. прироста и населения въ 33090 душъ в округѣ: 2,99%

ВѢДОМОСТЬ**О поступленіи сборовъ въ Приморской Области.***За 1889 годъ.*

Наименованіе сборовъ.	Слѣдовало поступить.				Вновь причислено.				ИСКЛЮЧЕНО.				ВЗЫСКАНО.				ОСТАЛОСЬ КЪ 1 ЯНВАРЯ 1890 г.					
	Недоимокъ.		Оклада.		Недоимокъ.		Оклада.		Недоимокъ.		Оклада.		Недоимокъ.		Оклада.		Недоимокъ.		Оклада.		Всего.	
	Рубли.	Коп.	Рубли.	Коп.	Рубли.	Коп.	Рубли.	Коп.	Рубли.	Коп.	Рубли.	Коп.	Рубли.	Коп.	Рубли.	Коп.	Рубли.	Коп.	Рубли.	Коп.	Рубли.	Коп.
ОКЛАДНЫЕ СБОРЫ.																						
Подушной съ Государственныхъ крестьянъ - - - -	188	10	417	81	—	—	—	—	—	—	—	—	—	—	432	98	188	10	44	83	232	93
Ясакъ съ инородцевъ - - :	1169	85 ^{1/2}	4990	56	—	—	—	—	—	—	—	—	665	88	4583	48	503	97 ^{1/2}	407	8	911	5 ^{1/2}
Итого - - -	1357	95^{1/2}	5468	37	—	—	—	—	—	—	—	—	665	88	5016	46	692	7^{1/2}	451	91	1143	98^{1/2}
НА ГУБЕРНСКІЕ ПОВИННОСТИ:																						
Съ торговыхъ документовъ - -	—	—	—	—	—	—	—	—	—	—	—	—	—	—	5861	27	—	—	—	—	—	—
„ питейныхъ документовъ - -	—	—	—	—	—	—	—	—	—	—	—	—	—	—	4576	64	—	—	—	—	—	—
„ табачныхъ документовъ - -	—	—	—	—	—	—	—	—	—	—	—	—	—	—	535	70	—	—	—	—	—	—
„ земель - - - -	—	—	—	—	—	—	—	—	—	—	—	—	—	—	—	88	—	—	—	—	—	—
„ недвижимыхъ имуществъ . -	—	—	—	—	—	—	—	—	—	—	—	—	—	—	5702	52	—	—	—	—	—	—
„ душъ - - - -	—	—	—	—	—	—	—	—	—	—	—	—	—	—	12056	33	—	—	—	—	—	—
„ фабричныхъ заведеній и торговыхъ помѣщеній - - -	—	—	—	—	—	—	—	—	—	—	—	—	—	—	4471	44	—	—	—	—	—	—
Штрафы за несвоевременный обмѣнъ билетовъ Китайцами -	—	—	—	—	—	—	—	—	—	—	—	—	—	—	240	43	—	—	—	—	—	—
Штрафы на устройство мѣстъ заключенія - - - -	—	—	—	—	—	—	—	—	—	—	—	—	—	—	161	68	—	—	—	—	—	—
Суммъ не подлежаще зачисленнымъ	—	—	—	—	—	—	—	—	—	—	—	—	—	—	10	—	—	—	—	—	—	—
Итого - - -	—	—	20236	70	—	—	—	—	—	—	—	—	—	—	33616	89	—	—	—	—	—	—
Остатокъ отъ 1888 года - -	—	—	—	—	—	—	—	—	—	—	—	—	—	—	44221	13	—	—	—	—	—	—
Всего поступило - - -	—	—	—	—	—	—	—	—	—	—	—	—	—	—	77838	2	—	—	—	—	—	—
Израсходовано - - -	—	—	—	—	—	—	—	—	—	—	—	—	—	—	28900	91	—	—	—	—	—	—
Осталось земскихъ суммъ къ 1-му Января 1890 года. -	—	—	—	—	—	—	—	—	—	—	—	—	—	—	48937	11	—	—	—	—	—	—

В Ъ Д О М О С Т Ъ

О числѣ и родѣ преступленій въ Приморской
Области.

За 1889 годъ.

РОДЪ ПРЕСТУПЛЕНІЙ

Родъ преступленій	Число преступленій.	Число осужденныхъ.		В ъ т о м ъ Ч и с л ѣ.												В о з р а с т ѣ П р е с т у п н и к о в ѣ.															
		осужденныхъ.		Дворянъ потомственныхъ.		Дворянъ личныхъ.		Почетныхъ гражданъ и купцовъ.		Мѣщанъ.		крестьянъ.		Военнаго званія.		Другихъ состояній.		Н И Ж Е 17-лѣтѣ.		17—20.		21—30.		31—40.		41—50.		51—60.		С В Ы Ш Е 60-лѣтѣ.	
		М.	Ж.	М.	Ж.	М.	Ж.	М.	Ж.	М.	Ж.	М.	Ж.	М.	Ж.	М.	Ж.	М.	Ж.	М.	Ж.	М.	Ж.	М.	Ж.	М.	Ж.	М.	Ж.	М.	Ж.
		М.	Ж.	М.	Ж.	М.	Ж.	М.	Ж.	М.	Ж.	М.	Ж.	М.	Ж.	М.	Ж.	М.	Ж.	М.	Ж.	М.	Ж.	М.	Ж.	М.	Ж.	М.	Ж.	М.	Ж.
Убийство	13	14	1	—	—	—	—	—	1	—	2	—	7	1	4	—	—	—	—	8	1	3	—	3	—	—	—	—	—		
Грабежъ	3	3	—	—	—	—	—	—	1	—	—	—	2	—	—	—	—	—	2	—	—	—	1	—	—	—	—	—			
Кража со взломомъ	6	6	—	—	—	—	—	—	2	—	—	—	3	—	1	—	—	—	1	—	4	—	1	—	—	—	—	—			
„ „ безъ взлома	47	33	3	—	—	—	—	1	—	4	—	5	—	10	1	13	2	—	—	22	3	2	—	8	—	—	—	1	—		
Нанесеніе ранъ	6	5	—	—	—	—	—	—	—	—	1	—	—	—	4	—	—	—	1	—	—	—	2	—	—	—	—	—			
Побои	5	8	—	—	—	1	—	—	—	—	—	—	2	—	5	—	—	—	1	—	2	—	3	—	1	—	—	—			
Бродяжничество	2	2	—	—	—	—	—	—	—	—	—	—	—	—	2	—	—	—	—	—	—	—	—	—	—	—	—	—			
Мошенничество	1	1	—	—	—	—	—	—	1	—	—	—	—	—	—	—	—	—	—	—	—	—	—	—	—	—	—	—			
Оскорбленіе словами и дѣйствиємъ	30	23	1	1	—	4	—	2	—	6	—	—	3	—	7	1	—	—	2	—	7	1	6	—	5	—	3	—	—		
Петязаніе	1	1	1	—	—	—	—	—	—	—	—	—	—	—	1	1	—	—	—	—	—	—	1	1	—	—	—	—	—		
Угрозы лишить жизни	2	2	—	—	—	—	—	—	—	—	—	—	—	—	2	—	—	—	—	—	—	—	1	—	1	—	—	—	—		
Государственное преступленіе	1	1	—	—	—	1	—	—	—	—	—	—	—	—	—	—	—	—	—	—	—	—	—	1	—	—	—	—	—		
Проживаніе со подложнымъ видомъ и безпасп.	9	9	—	—	—	1	—	—	—	—	1	—	2	—	5	—	—	—	—	3	—	4	—	2	—	—	—	—	—		
Злоупотребленіе по службѣ	1	1	—	—	—	—	—	—	—	—	—	—	—	—	1	—	—	—	—	—	—	—	1	—	—	—	—	—	—		
Запрещенныя игры	2	3	—	—	—	—	—	—	—	—	—	—	—	—	3	—	—	—	—	—	—	—	3	—	—	—	—	—	—		
Нарушеніе питейнаго устава	5	6	—	—	—	—	—	—	—	—	2	—	—	—	4	—	—	—	—	—	—	—	4	—	1	—	—	—	1	—	
„ „ торговаго	2	1	—	—	—	—	—	—	—	—	—	—	—	—	1	—	—	—	—	1	—	—	—	—	—	—	—	—	—	—	
„ „ строительнаго	1	3	—	—	—	—	—	—	—	—	—	—	—	—	2	—	—	—	—	—	—	—	—	—	3	—	—	—	—	—	
Пораненіе животными	2	2	—	1	—	—	—	—	—	—	—	—	1	—	—	—	—	—	—	—	—	—	2	—	—	—	—	—	—	—	
Поджогъ	—	—	—	—	—	—	—	—	—	—	—	—	—	—	—	—	—	—	—	—	—	—	—	—	—	—	—	—	—	—	
Растрата чужаго имущества	1	1	—	—	—	—	—	—	—	—	—	—	—	—	1	—	—	—	—	—	—	—	1	—	—	—	—	—	—	—	
Укрывательство	1	—	3	—	—	—	—	—	—	1	—	—	—	1	—	1	—	—	—	—	—	—	—	3	—	—	—	—	—	—	
Присвоеніе чужой собственности	2	1	2	—	—	1	—	—	—	2	—	—	—	—	—	—	—	—	—	—	—	—	1	—	—	—	—	—	—	—	
Побѣгъ	19	24	—	—	—	—	—	—	—	—	—	—	—	—	24	—	—	—	—	10	2	9	—	5	—	—	—	—	—	—	
Клевета	2	2	—	—	—	2	—	—	—	—	—	—	—	—	—	—	—	—	—	—	—	—	2	—	—	—	—	—	—	—	
Подлогъ	2	1	—	—	—	—	—	—	—	—	—	—	1	—	—	—	—	—	—	1	—	—	—	—	—	—	—	—	—	—	
Нарушеніе тишины и спокойствія	2	2	—	—	—	—	—	—	1	—	—	—	1	—	—	—	—	—	—	—	—	—	1	—	—	—	—	—	—	—	
Поддѣлка кредитныхъ билетовъ	1	—	—	—	—	—	—	—	—	—	—	—	—	—	—	—	—	—	—	—	—	—	—	—	—	—	—	—	—	—	
Нарушеніе пожарныхъ правилъ	2	—	—	—	—	—	—	—	—	—	—	—	—	—	—	—	—	—	—	—	—	—	—	—	—	—	—	—	—	—	
Преступленія прогивъ народнаго здоровья	1	—	—	—	—	—	—	—	—	—	—	—	—	—	—	—	—	—	—	—	—	—	—	—	—	—	—	—	—	—	
Преступленія въ г. Николаевскѣ	38	17	—	—	—	—	—	—	—	—	—	—	—	—	17	—	—	—	—	—	—	—	—	—	—	—	—	—	—	—	
В С Е Г О —	209	172	11	2	—	10	—	4	—	16	3	11	—	32	3	97	5	1	—	4	—	68	7	59	4	34	—	4	—	2	—

О числѣ раскольниковъ разныхъ сектъ въ Приморской Области.

За 1889 годъ.

	Приемлющіе священство.	Безпоповщинская секта.						Молокане.	Духоборцы.	Иудействующие	Скопцы.	Шолапуты.	Хлысты.	Итого.								
		Признающіе браки.		Непризнающіе браки.		муж.	жен.							муж.	жен.	муж.	жен.	муж.	жен.	муж.	жен.	Обоего пол.
		муж.	жен.	муж.	жен.																	
ГОРОДА.	Владивостокъ - -	5	7	104	22	15	10	—	—	—	—	—	—	—	—	—	—	124	39	163		
	Хабаровка - -	—	—	1	—	—	—	19	9	—	—	—	—	—	—	—	—	20	9	29		
ОБРАГИ.	Южно-Уссурийская -	—	—	653	268	—	—	39	30	—	—	—	—	—	—	—	—	692	298	990		
	Уссурийская казачья -	34	30	—	—	—	—	—	—	—	—	—	—	—	—	—	—	34	30	64		
	Софійская - -	—	—	5	6	5	4	—	—	—	—	—	—	—	—	—	—	10	10	20		
		39	37	763	296	20	14	58	39	—	—	—	—	—	—	—	—	880	386	1266		

Примѣчаніе: Въ непоименованныхъ городахъ и округахъ раскольниковъ не имѣется.

О пожарахъ въ Приморской Области.

Вѣдомость № 6.

За 1889 годъ.

	Въ зимніе мѣсяцы.			Въ весенніе мѣсяцы.			Въ лѣтніе мѣсяцы.			Въ осенніе мѣсяцы.			Всего въ году.			Причина пожаровъ.					
	Число пожаровъ.	Число погорѣвшихъ дворовъ.	Сумма убытковъ.	Число пожаровъ.	Число погорѣвшихъ дворовъ.	Сумма убытковъ.	Число пожаровъ.	Число погорѣвшихъ дворовъ.	Сумма убытковъ.	Число пожаровъ.	Число погорѣвшихъ дворовъ.	Сумма убытковъ.	Число пожаровъ.	Число погорѣвшихъ дворовъ.	Сумма убытковъ.	Отъ молніи.	Отъ дурнаго устройства печей и трубъ.	Отъ неосторожности.	Отъ поджога.	Отъ другихъ причинъ.	
ГОРОДА.	Владивостокъ - - -	3	3	5100 р.	1	1 базаръ.	94086 р.	1	1	786 р.	1	1	7000 р.	6	6	103972	—	—	—	—	6
	Хабаровка - - -	1	1	10	—	—	—	2	2	555	1	1	5	4	4	570	—	2	1	—	1
ОБРАГИ.	Южно-Уссурийская -	5	4	1702	2	2	4200	6	2	619	5	8	3438	18	16	9959	—	3	14	—	1
	Уссурийская казачья -	4	3	450	1	2	200	—	—	—	1	1	90	6	6	740	—	—	—	—	6
	Софійская - - -	3	2	600	—	—	—	1	1	50	—	—	—	4	3	650	—	1	3	—	—
	Удская - - -	—	—	—	—	—	—	—	—	—	1	1	100	1	1	100	—	—	1	—	—
	Анадырская - - -	1	1 церковъ.	?	—	—	—	—	—	—	—	—	—	1	1	?	—	—	—	—	1
		17	14	7862	4	5	98486	10	6	2010	9	12	10633	40	37	118991	—	6	19	—	15

Year	Month	Day	Time	Location	Remarks
1881	Jan	1	10:00	St. Paul	Left for St. Paul
1881	Jan	2	10:00	St. Paul	Arrived St. Paul
1881	Jan	3	10:00	St. Paul	Left for St. Paul
1881	Jan	4	10:00	St. Paul	Arrived St. Paul
1881	Jan	5	10:00	St. Paul	Left for St. Paul
1881	Jan	6	10:00	St. Paul	Arrived St. Paul
1881	Jan	7	10:00	St. Paul	Left for St. Paul
1881	Jan	8	10:00	St. Paul	Arrived St. Paul
1881	Jan	9	10:00	St. Paul	Left for St. Paul
1881	Jan	10	10:00	St. Paul	Arrived St. Paul

A. K. Johnson

Year	Month	Day	Time	Location	Remarks
1881	Jan	11	10:00	St. Paul	Left for St. Paul
1881	Jan	12	10:00	St. Paul	Arrived St. Paul
1881	Jan	13	10:00	St. Paul	Left for St. Paul
1881	Jan	14	10:00	St. Paul	Arrived St. Paul
1881	Jan	15	10:00	St. Paul	Left for St. Paul
1881	Jan	16	10:00	St. Paul	Arrived St. Paul
1881	Jan	17	10:00	St. Paul	Left for St. Paul
1881	Jan	18	10:00	St. Paul	Arrived St. Paul
1881	Jan	19	10:00	St. Paul	Left for St. Paul
1881	Jan	20	10:00	St. Paul	Arrived St. Paul

В Ъ Д О М О С Т Ъ

О насильственныхъ и случайныхъ смертяхъ
въ Приморской Области.

За 1889 годъ.

ЛИЦА УМЕРШИЯ НАСИЛЬСТВЕННЫМЪ И СЛУЧАЙНЫМЪ ОБРАЗОМЪ.

	Число случ. смертоуб.		Жертвы смертоубійст.			Самоубійцы.	Скоростижно умершіе.				Найденны мертвыя тѣла.	ЖЕРТВЫ СЛУЧАЙНОЙ СМЕРТИ.												Всего умерло отъ насилія и случайности							
			Дѣтоубійство новорожденных.	Смертоубійство.	Итого.		Дѣтоубійст.	Смертоуб.	Итого.	Отъ болѣзней.		Отъ пьянства.	Отъ неизвѣстн. причинъ.	Итого.	Убито громомъ.	Задавлено и упало съ высотъ.	Сгорѣло и убито на пожарахъ.	Умерло отъ угара.	Замерзло.	Утоплено.	Укушено до смерти звѣрами.	Умерло отъ другихъ случайностей.	Всего умерло.								
	м.	ж.																								м.	ж.	м.	ж.	м.	ж.
Владивостокъ	1	1		1	1	4	1		1							2		2	4		9	2									
Хабаровка	1	5	6	1	7	2	7	3	1	1	1	3		4	4				4		20	4									
Николаевскъ	1	1			1						2	2							4	1	6	2									
Софійскъ																															
Охотскъ																															
Петропавловскъ																															
Южно-Уссурийская	9	9		12	1	12	1	3	1	5	1	1	1	7	2	3			2	1	15	1	10	4							
Уссурийская казачья														1					2		2	3									
Софійская										3	1	4	1			1			3		4	9									
Удская				1	1		1						1			1			1		7	10									
Охотская																					2	2									
Петропавловская																															
Гижигинская																															
Анадырская																															
Командорскіе О-ва																															
В С Е Г О	1	16	17	1	20	5	20	6	8	3	2	12	1	4	1	18	2	10		4		1		3	29	1	6	42	2	99	12

В Ъ Д О М О С Т Ъ

О числѣ учебныхъ заведеній и учащихся
въ Приморской Области.

За 1889 годъ.

Названіе учебныхъ заведеній.	Г О Р О Д										О К Р У Г И										В С Е Г О																							
	Владиво-стокъ.		Хабаровка.		Николаевскъ		Софійскъ		Охотскъ		о. Южно-Уссурийская	Уссурийская казачья		Софійская		Удская		Охотская		Петропавловская		Гижи-гинская		Анадырская		Командорскіе острова		В С Е Г О																
	Число У. З.	М	Ж	Число У. З.	М	Ж	Число У. З.	М	Ж	Число У. З.	М	Ж	Число У. З.	М	Ж	Число У. З.	М	Ж	Число У. З.	М	Ж	Число У. З.	М	Ж	Число У. З.	М	Ж	Число У. З.	М	Ж	Обоего пола													
Приготовительная школа Сибирскаго Кадетск. Корпус.				1	46																										1	46	46											
Прогимназія — — — —	1	68																														1	68	68										
Пятиклассное женское училище — —	1	52																														1	52	52										
Городскія училища — — — —	1	79	1	73		1	47			8																						4	226	8 234										
Приготовительныя и Элементарныя школы —	3	43	74	1	6	33																										4	49	107 156										
Частное приготовительное училище Г. Филиппенко	1	12																															1	12	12									
НАРОДНЫЯ ШКОЛЫ {	При домахъ Священниковъ										1	8																					1	8										
	Церковнослужителей																																											
	и Церквахъ																																											
	При волостныхъ правлен.																																											
	и Сельскихъ школахъ																																											
Разн. Мин. и Частн. лицъ																																												
Спеціальныя учебныя заведенія —																																												
В С Е Г О	7	190	138	3	125	33	1	47	—	1	15	10	1	20	1	8	10	256	24	5	96	31	4	50	3	1	6	—	1	14	—	6	109	12	—	—	—	—	130	2	42	985	262	1247

Сословія.	Г О Р О Д А.												Южно-Уссурійская.	К Р У Г И.														ВСЕГО.					
	Владивостокъ.		Хабаровка.		Николаевскъ.		Софійскъ.		Охотскъ.		Петропавловскъ.			Уссурійская казачья.	Софійская.		Удская.		Охотская.		Петропавловская.		Гижи-гинская.		Анадырская.		Командорскіе острова.						
	М.	Ж.	М.	Ж.	М.	Ж.	М.	Ж.	М.	Ж.	М.	Ж.		М.	Ж.	М.	Ж.	М.	Ж.	М.	Ж.	М.	Ж.	М.	Ж.	М.	Ж.	М.	Ж.	Мужчинъ	Женщинъ	Обоего пола	
Дворянъ —	395	273	419	358	32	35	1	—	6	6	14	10	40	37	4	3	1	2	—	—	—	—	—	—	8	6	—	—	3	2	923	732	1655
Духовенства благо	6	4	17	28	15	14	2	—	7	5	5	8	39	36	12	14	8	5	4	9	14	9	61	72	13	12	—	—	3	3	206	219	425
Почетныхъ гражданъ	35	14	66	60	22	22	19	18	—	—	2	2	44	44	—	—	28	21	—	—	—	—	3	2	—	—	—	—	5	2	224	185	409
Городскаго сословія	992	832	678	633	206	158	34	24	31	27	151	123	108	108	—	—	45	27	10	9	17	15	71	80	115	103	—	—	2	3	2460	2142	4602
Крестьянъ —	235	208	139	255	65	54	14	11	2	5	9	14	8872	8308	—	—	746	720	492	438	64	63	561	549	14	11	—	—	—	3	11213	10639	21852
Иностранцевъ —	2	—	1	—	4	5	—	—	28	18	3	3	110	97	—	—	2674	2040	3144	2605	1858	1750	2188	2106	2436	2442	5000	5000	305	319	17753	16385	34138
Иностранцевъ	4785	314	786	35	96	20	—	—	1	2	5	5	9203	5775	—	—	111	8	71	25	—	—	3	1	—	—	—	—	4	4	15065	6189	21254
Военскихъ чиновъ на службъ съ семействами	4917	732	1865	621	204	72	27	—	58	49	72	91	11814	2432	216	—	—	—	113	15	—	—	195	183	64	60	—	—	9	6	19554	4261	23815
„ „ въ запасъ	382	111	411	281	87	67	4	—	—	—	17	21	436	—	3104	3039	30	15	36	11	—	—	1	2	—	—	—	—	—	—	4508	3547	8055
Поселенцевъ —	85	89	246	58	200	—	25	12	—	—	—	—	16	24	—	—	417	170	742	249	—	—	—	—	—	—	—	—	—	—	1731	602	2333
Другихъ состояній	31	24	320	55	61	84	8	7	2	1	—	—	—	—	29	39	—	—	32	—	1	1	6	5	54	61	175	175	2	—	732	474	1206
В С Е Г О	11865	2601	4948	2384	992	531	134	72	135	113	278	277	30682	16861	3365	3095	4030	3008	4655	3383	1954	1838	3089	3000	2704	2695	5175	5175	333	342	74369	45375	119744
	14466		7332		1523		206		243		555		47543		6460		7068		8038		3792		6089		5399		10350		675				

Отчисленіе посылъ къ Командорск. остр., не считая вѣнцы (~~и др. сослов.~~)

Русскіе у крестьянъ $\frac{9219}{9219+8557} = 92,82\%$

и др. сословій, дворянъ, духовенствъ, купцовъ, посадскихъ и поселенцевъ } = $\frac{9566+8806}{9566+8806} = 92,10\%$
 $\frac{347+249}{347+249} = 59,6\%$

и вѣнцы: = 20,58%

русскіе } $\frac{9219}{9219+8557} = 92,82\%$
 вѣнцы } $\frac{9566+8806}{9566+8806} = 92,10\%$

Сословія населенія въ Южн. Уссур. округѣ

крестьянъ 8872 + 8308

поселенцевъ 16 + 24

8888 + 8332 = 17220

13505 дворянъ, по малому отряду

3715 иностранцевъ

ВЪДОМОСТЬ

о раздѣленіи населенія по естественнымъ группамъ въ Приморской Области.

За 1889 годъ.

Г р у п п ы.	Г О Р О Д А.						О К Р У Г И.									В с е г о.	‰ отношение къ общей числит. населенія.
	Владивостокъ.	Хабаровка.	Николаевскъ.	Софійскъ.	Охотскъ.	Петропавловскъ.	Южно-Уссурийская.	Уссурийская казачья.	Софійская.	Удская.	Охотская.	Петропавловская.	Гижигинская.	Анадырская.	Командорскіе острова.		
Русскіе	9365	6510	1398	206	199	539	32358	6460	2235	2183	184	1791	521	350	43	64.342	53,7
Якуты	—	—	—	—	33	—	30	—	—	—	263	—	400	—	—	726	0,6
Гольды	—	—	—	—	—	—	36	—	4166	—	—	—	—	—	—	4.220	3,5
Орочены	—	—	—	—	—	—	141	—	80	—	—	—	—	—	—	221	0,2
Гиляки	—	1	—	—	—	—	—	—	255	4243	—	—	—	—	—	4.499	3,8
Тунгусы	1	—	—	—	13	—	—	—	104	1516	3141	—	500	—	—	5.275	4,4
Камчадалы	—	—	9	—	—	6	—	—	—	—	—	3553	—	—	—	3.568	3,0
Алеуты	—	—	—	—	—	—	—	—	—	—	—	65	—	—	624	689	0,6
Коряки	—	—	—	—	—	—	—	—	—	—	204	405	1350	—	—	1.959	1,6
Чукчи	—	—	—	—	—	—	—	—	—	—	—	—	2000	10000	—	12.000	10,0
Ламуты	—	—	—	—	—	—	—	—	—	—	—	271	628	—	—	899	0,8
Корейцы	481	78	32	—	—	—	12157	—	109	—	—	—	—	—	—	12.857	10,7
Китайцы	4193	679	54	—	—	—	2759	—	119	88	—	—	—	—	—	7.892	6,6
Японцы	358	41	—	—	—	—	50	—	—	—	—	—	—	—	—	449	0,4
Подданные Европейскихъ государствъ и Америки	68	23	30	—	3	10	12	—	—	8	—	4	—	—	8	166	0,1

ВЪДОМОСТЬ

о раздѣленіи населенія по вѣроисповѣданіямъ
въ Приморской Области.

За 1889 годъ.

Вѣроисповѣданія.	Г О Р О Д А.						О К Р У Г И.									В с е г о.	% отношеніе къ общей числѣт. населенія.
	Владивостокъ.	Хабаровка.	Николаевскъ.	Софійскъ.	Охотскъ.	Петропавловскъ.	Южно-Уссурийская.	Уссурийская казачья.	Софійская.	Удская.	Охотская.	Петропавловская.	Гижигинская.	Анадырская.	Командорскіе острова.		
Православныхъ	7886	6111	1218	197	247	553	21764	6393	3644	5988	3792	5681	3038	1200	667	78.379	65,5
Раскольниковъ.	464	63	3	—	—	—	990	64	20	—	—	—	—	—	—	1.604	1,3
Римско-Католиковъ	499	86	96	9	—	1	831	3	26	92	—	—	—	—	—	1.643	1,4
Армяно-Григоріанъ	6	84	—	—	—	—	—	—	—	—	—	—	—	—	—	90	0,08
Лютеранъ	156	75	32	—	1	1	205	—	1	—	—	3	—	—	8	482	0,4
Англиканъ	21	—	—	—	—	—	—	—	—	—	—	—	—	—	—	21	0,02
Евреевъ	186	79	83	—	—	—	638	—	1	28	—	—	—	—	—	1.015	0,8
Магометанъ	223	40	37	—	—	—	231	—	55	51	—	—	—	—	—	637	0,5
Буддистовъ	832	78	—	—	—	—	9445	—	98	—	—	—	—	—	—	10.453	8,7
Конфуціева закона	4193	679	54	—	—	—	2759	—	119	88	—	—	—	—	—	7.892	6,6
Ламаитовъ	—	—	—	—	—	—	554	—	—	—	—	—	—	—	—	254	0,2
Шаманствующихъ	—	—	—	—	—	—	—	—	—	—	—	405	2361	9150	—	11.916	10,0
Прочихъ язычниковъ	—	37	—	—	—	—	426	—	3104	1791	—	—	—	—	—	5.358	4,4

В Ъ Д О М О С Т Ъ

**О числѣ разнаго рода зданій въ Приморской
Области.**

За 1889 годъ.

		Церкви православнаго исповѣданія.		Церкви не православнаго исповѣданія.		Раскольничьи молебни.		Кумирни.		Дома и Дворы.		Не жилыя зданія.		Фанзовыя постройки.		Всего зданій.		Инородческихъ юртъ.
		Кам.	Дер.	Кам.	Дер.	Кам.	Дер.	м.	Дер.	Кам.	Дер.	Кам.	Дер.	Кам.	Дер.	Кам.	Дер.	
ГОРОДА.	Владивостокъ - - - -	1	1	—	1	—	—	1	58	735	83	13	3	137	145	888	—	
	Хабаронка - - - -	1	1	—	—	—	—	—	12	855	4	599	—	51	18	1506	—	
	Николаевскъ - - - -	—	2	1	—	—	—	—	—	338	—	59	—	—	1	399	—	
	Софійскъ - - - -	—	1	—	—	—	—	—	—	36	—	40	—	—	—	77	—	
	Охотскъ - - - -	—	¹ ц./1 ч.	—	—	—	—	—	—	40	—	45	—	—	—	91	4	
Петропавловъ - - - -	—	3	—	—	—	—	—	—	102	—	?	—	—	—	105	—		
ОКРУГИ.	Южно-Уссурийская - - -	1 час.	²¹ ц./7 ч.	—	—	—	2	1	30	3708	8	1501	3	2870	42	8110	—	
	Уссурийская казачья - - -	—	⁷ ц./5 ч.	—	—	—	—	—	—	945	—	420	—	—	—	1377	—	
	Софійская - - - -	—	⁵ ц./14 ч.	—	—	—	—	—	—	331	—	160	—	400	—	910	1768	
	Удская - - - -	—	⁸ ц./1 ч.	—	—	—	—	—	—	188	—	274	—	—	—	471	413	
	Охотская - - - -	—	⁴ ц./6 ч.	—	—	—	—	—	—	103	—	222	—	—	—	335	582	
	Петропавловская - - -	—	⁷ ц./31 ч.	—	—	—	—	—	—	710	—	?	—	—	—	748	147	
	Гижигинская - - - -	—	² ц./4 ч.	—	—	—	—	—	—	150	—	235	—	—	—	391	?	
	Анадырская - - - -	—	1	—	—	—	—	—	—	?	—	?	—	—	—	?	?	
В С Е Г О - -	² ц./1 ч.	⁶⁴ ц./69 ч.	1	1	—	2	1	2	100	8241	95	3568	6	3458	206	15408		

Примѣчаніе: о числѣ зданій на Командорскихъ островахъ дѣній не получено.

Скотоводство въ Приморской области

За 1889 годъ.

	Лошадей.	Рогатаго скота.	ОВЕЦЪ.		Свиней.	Козъ.	Верблюдовъ.	Оленей.	Ословъ и муловъ	Тъжальныхъ со-бакъ.	Всего.					
			Простыхъ.	Тонкорун-ныхъ.												
ГОРОДА.																
Владивостокъ - -	928	519	7	—	512	37	—	2	—	—	2005					
Хабаровка. - -	807	498	10	—	412	—	—	—	2	—	1729					
Николаевскъ - -	140	129	—	—	72	—	—	—	—	500	841					
Южно-Уссурійская -	9510	18581	1559	—	12635	73	—	—	47	—	42405					
Уссурійская казачья -	6435	6266	70	—	2582	25	—	—	—	—	15378					
Софійская - - -	1637	1214	—	—	424	—	—	—	—	3204	6479					
Удская - - -	900	650	—	—	222	—	—	1750	—	9101	12623					
Охотская - - -	196	329	—	—	—	—	—	55970	—	3276	59771					
Петропавловская -	686	2076	—	—	—	—	—	43300	—	8853	54915					
Гижигинская - -	57	81	—	—	—	—	—	45000	—	3983	49121					
Анадырская - -	}	С	в	ѣ	н	і	ѣ	н	е	п	м	ѣ	е	т	с	я
Командорскіе О-ва -																
В С Е Г О -	21.296	30.343	1.646	—	16.859	135	—	146.022	49	28.917	245.267					

Среднія цѣны на скоть, мясо, сало и рыбу въ Приморской области.

За 1889 годъ.

ЦѢНА ЗА ШТУКУ.					ЦѢНА ЗА ПУДЪ.					ЦѢНА НА РЫБУ ЗА ПУДЪ.												
Скоть.	Овцы.	Свины.	Олени.	Вязалой со-баки.	Говядина.	Баранина.	Свинина.	Сало.	Оленья.	Осѣтръ.	Калуга.	Стерлядь.	Кэга.	Сомъ.	Таймень.	Сазанъ.	Ленки.	Сельди.	Корюшка.	Навага.	Слгъ.	
Р. К.	Р. К.	Р. К.	Р. К.	Р. К.	Р. К.	Р. К.	Р. К.	Р. К.	Р. К.	Р. К.	Р. К.	Р. К.	Р. К.	Р. К.	Р. К.	Р. К.	Р. К.	Р. К.	Р. К.	Р. К.	Р. К.	Р. К.
					7		9	7	3													
12					6		6	12		3 40	2 30		1 50	1 30	2 25	2 25	2 25					
15	20	25	45	10	12	14	10	14	7	4	3	3	1	1 50	4	3 50	2			40		
15	7	15			6	6	8	10	2	6	6		2		6	3	3	3			1 50	
11	9	13			5	6 50	7	10														
100		10		12	7		4 50	12		2	1 80		1		1 80	1 50	1 80					2 50
100		20	30	10	8		9		6	3	1 50	2	1		2	1 20	1 20			60		1 80
4			8	4 50	5				2					50								
40				9																		
Ц ѣ н ы н е о п р е д ѣ л е н ы .																						

В Ъ Д О М О С Т Ъ

Объ устройствѣ запасныхъ нижнихъ чиповъ въ
Приморской Области.

За 1889 годъ.

Города и округа.	Число запасныхъ и ополченцевъ.								Изъ общаго числа запасныхъ.											
	Запасныхъ.				Ополченцевъ.				Остатшихся на жительство и приписавшихся къ обществамъ.		Званія.		Родъ службы.							
	Въ городахъ.		Въ округъ.		Въ городахъ.		Въ округъ.		Запасныхъ.		Сполченцевъ.		Унтеръ-офицер.	Рядовыхъ.	Пѣхоты.	Артиллеріи.	Кавалеріи.	Саперъ.	Моряковъ.	
	Городскихъ.	Сельскихъ.	Городскихъ.	Сельскихъ.	Городскихъ.	Сельскихъ.	Городскихъ.	Сельскихъ.	Городскихъ.	Сельскихъ.	Городскихъ.	Сельскихъ.								
Г. Владивостокъ	—	—	—	—	283					99				121	162	154	29	1	18	81
» Хабаровка	—	—	—	—	207					29				53	154	125	58	9	2	13
» Николаевскъ	—	—	—	—	76									15	61	60	3			13
» Совѣйскъ	—	—	—	—	4					4					4	4				
» Охотскъ	—	—	—	—	2									1	1	2				
» Петропавловскъ	—	—	—	—																
Южно Уссурийская округа	—	—	—	—		436	Свѣдѣній не собрано				285			90	346	341	64	18	3	10
Уссурийская казачья	—	—	—	—																
Совѣйская	—	—	—	—		30				1	23			5	25	26	1			3
Удская	—	—	—	—		36				16				12	24	17	4			15
Охотская	—	—	—	—		1								1		1				
Петропавловская	—	—	—	—																
Гижигинская	—	—	—	—																
Анадырская	—	—	—	—																
Командорскіе о-ва	—	—	—	—																
					572	503	1			149	308			298	777	730	159	28	23	135

No.	Date	Particulars	Amount
1			
2			
3			
4			
5			
6			
7			
8			
9			
10			
11			
12			
13			
14			
15			
16			
17			
18			
19			
20			
21			
22			
23			
24			
25			
26			
27			
28			
29			
30			
31			
32			
33			
34			
35			
36			
37			
38			
39			
40			
41			
42			
43			
44			
45			
46			
47			
48			
49			
50			
51			
52			
53			
54			
55			
56			
57			
58			
59			
60			
61			
62			
63			
64			
65			
66			
67			
68			
69			
70			
71			
72			
73			
74			
75			
76			
77			
78			
79			
80			
81			
82			
83			
84			
85			
86			
87			
88			
89			
90			
91			
92			
93			
94			
95			
96			
97			
98			
99			
100			

О п е ч а т к и.

(въ текстѣ.)

Страница:	Строка:	Напечатано:	Слѣдуетъ читать:
1	7 сверху	1562, 400 кв.	1592, 400 кв.
1	20 снизу	на рейдѣ	на рейдѣ
2	2 сверху	12, ⁰ / ₂ р.	19, ² / ₀ р.,
2	14 сверху	ва востокѣ	на востокѣ
2	30 сверху	и среднему	по среднему
2	27 снизу	на 51°	у 51°.
2	25 »	до его	до ихъ
6	31 снизу	деревьями	жердями
7	19 сверху	обезусловливать	обусловливать
7	23 снизу	большую	добытую
7	4 »	коровку	корову
9	5 сверху	кэтѣ „повиду соотвѣтствуетъ чавыча“	кэта носить названіе „чавыча“
9	2 снизу	26 футовой	28 футовой
10	18 сверху	250000 рублей	260000 рублей
10	34 »	на дѣлѣ	на практикѣ
10	54 »	отъ мѣстныхъ	отъ лѣсныхъ
11	32 »	84 человекъ	83 человекъ
14	2 »	Сѣверовъ	Сѣвера
15	18 »	съ крестьянъ	съ Государственныхъ крестьянъ
15	6 снизу	—50	+50
15	2 »	завѣдѣ	заводѣ
15	2 »	затвора	заторовъ
15	2 »	получано	получено
20	8 сверху	4173 руб.	4137 руб.
20	9 »	37 »	38 »
24	2 сверху	297	2, 97.
24	3 снизу	308 мужчинъ и 20 женщинъ	308 человекъ (288 мужч и 20 женщ.)
24	22 сверху	отъ +20, до +30 ⁰ / ₄ с.;	отъ +20, ² / ₀ до +30, ⁰ / ₄ с.;
30	25 »	извлечь какъ	извлечь изъ земли какъ

(въ вѣдомостяхъ.)

		Напечатано:	Слѣдуетъ читать:
Лит. Д.	графъ, ячменя-Удевая	14 ³ / ₄	14 ³ / ₅
№ 4	— , слѣдуетъ поступить оклада съ крестьянъ	417	477—
№ 5	— , 21—30-присвоеніе чужой собственности	Ж.—	2
№ 5	— , 21—30-побѣгъ	Ж. 2	—
№ 5	— , ниж. 17 лѣтъ-подлогъ	М. 1	—
№ 5	— , нарушеніе тишины и спокойствія	М.—	М. 1.
№ 8	— , обоого пола при домахъ священниковъ	О.	8.
Лит. А.	— , Всего-гольды	4220	4202
Лит. Б.	— , Южно-Уссурійская-Ламантовъ	554	254
Лит. Е.	— , Осетръ Софійская	3 руб.	2 руб.

