

A. 911.

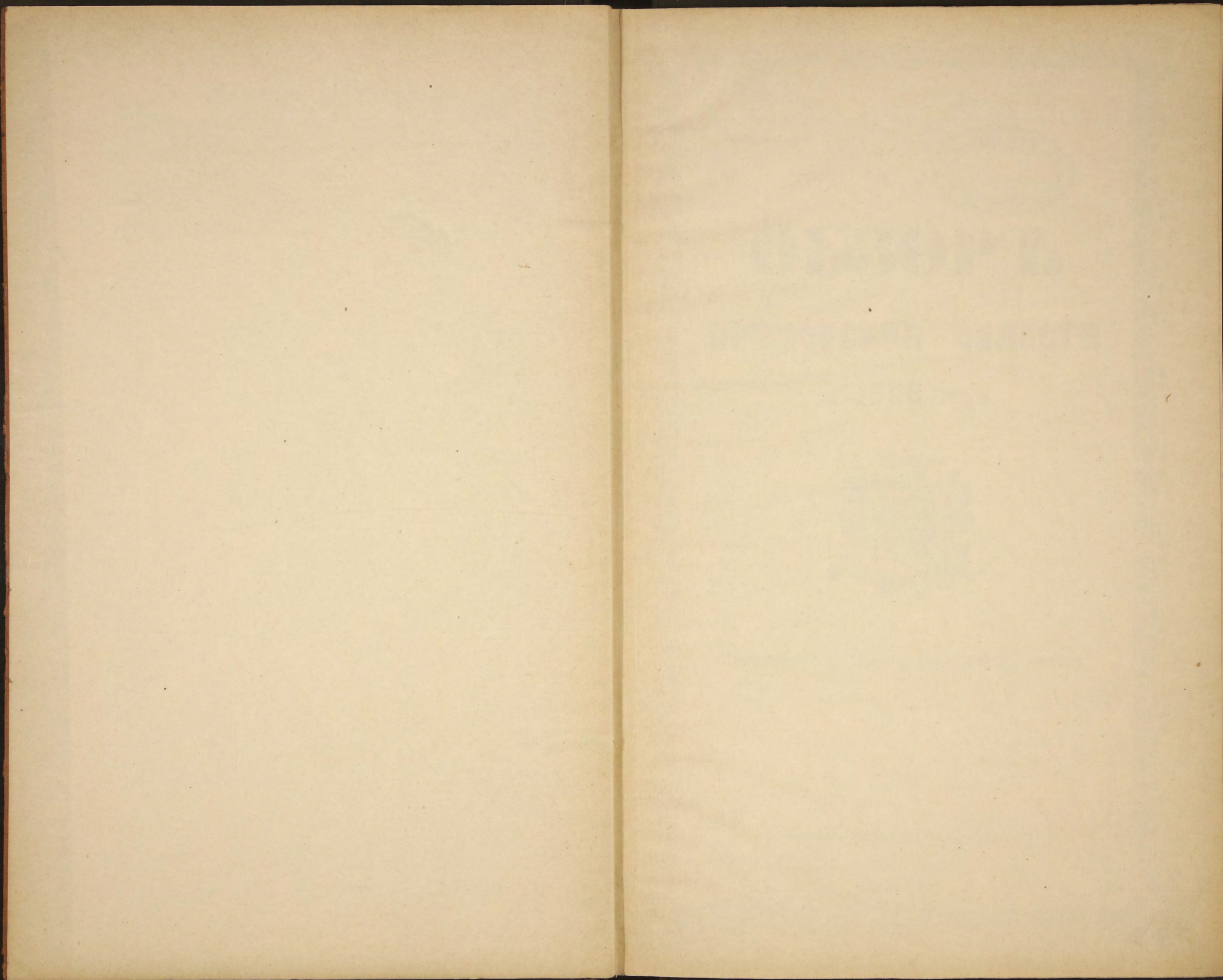

*Handwritten signature or initials in blue ink.*

Тримофска  
одн. за  
1898г.







# ОБЗОРЪ

## ПРИМОРСКОЙ ОБЛАСТИ

за 1898 годъ.

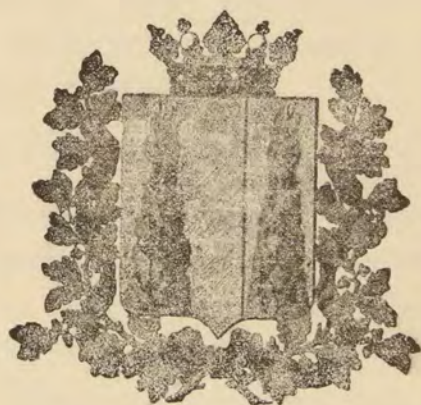

Приложеніе къ Всеподданнѣйшему отчету.

Кр. Владивостокъ

Типографія Приморскаго Областнаго Правленія.

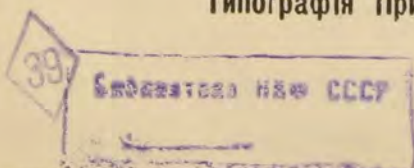

1900.



ОБЗОР

ПРИМОРСКОЙ ОБЛАСТИ

1888 г.

80673

Издательство...

Л. П. Петров

Издательство...

1888



# ОБЗОРЪ

## Приморской области

### за 1898 годъ.

#### I. Естественныя и производительныя силы Области и экономическая дѣятельность ея населенія.

Положеніе и пространство.

Приморская область занимаетъ собою восточную прибрежную полосу Сибири между 42° и 70° сѣв широты и 100° и 160° восточной долготы отъ Пулкова. Съ сѣвера прилегаетъ къ ней Ледовитый, съ востока—Тихій океанъ; западную границу составляютъ Маньчжурія, Амурская и Якутская области; южную — Корея. Пространство, занимаемое областью, приблизительно 1.362,400 квадр. верстъ и заключаетъ въ своихъ предѣлахъ около 12,000 верстъ береговой линіи.

#### ГОРОДА ОБЛАСТИ:

1) Владивостокъ, областной центръ, резиденція Губернатора и Областного Правленія, военный и коммерческій портъ, крѣпость 2 класса. Тутъ же находится Войсковое Правленіе Уссурійскаго казачьяго войска, которое сформировано съ 1 Августа 1898 г; съ того же числа упразднены Штабъ дивизіона и должность Начальника Уссурійской казачьей округи.

2) Хабаровскъ, центръ Приамурскаго Генераль-Губернаторства и окружный городъ Хабаровской (прежде Софійской) округи.

3) Никольскъ—Уссурійскій, окружный городъ Южно-Уссурійской округи, преобразованъ въ городъ изъ села Никольскаго согласно Высочайшаго повелѣнія отъ 3 Апрѣля 1898 года.

4) Николаевскъ, коммерческій портъ на устьѣ р. Амура, окружный городъ Удской округи

5) Охотскъ, окружный городъ Охотской округи.

6) Петропавловскъ, окружный городъ Петропавловской округи

Въ административномъ отношеніи Приморская область раздѣлена на девять округъ:

- |   |                                     |
|---|-------------------------------------|
| 1) Южно-Уссурійская съ админ. центромъ въ г. Никольскъ-Уссурійскомъ |                                     |
| 2) Уссурійская казачья  | } „ „ посту Кам.-Рыболовъ до 1 Авг. |
| 3) Хабаровская  | „ „ кр. Владивостокъ съ 1 Августа   |
| 4) Удская   | „ „ городъ Хабаровскъ               |
| 5) Охотская   | „ „ городъ Николаевскъ              |
| 6) Гижигинская  | „ „ городъ Охотскъ                  |
|   | „ „ мѣст. Гижигъ                    |

- 7) Петропавловская съ админ. центромъ въ городѣ Петропавловскѣ
- 8) Анадырская „ „ селѣ Марковѣ
- 9) Командорскіе острова на (о-вѣ Берингѣ) селѣ Никольскомѣ

Главная рѣка Области „Амуръ“, протекая въ предѣлахъ области на протяженіи 950 верстъ, впадаетъ въ Татарскій заливъ и составляетъ пока, какъ зимою, такъ и лѣтомъ, единственный внутренній путь отъ г. Николаевска до г. Хабаровска и далѣе до ст. Срѣтенской, Забайкальской области. Амуръ принимаетъ много притоковъ, изъ которыхъ однако доступны судоходству только два: Амгувъ и самый значительный притокъ Амура Уссури; устье Сунгари лежитъ внѣ Области. По Уссури пароходство возможно отъ устья ея, у гор. Хабаровска, до впаденія Сунгачи на протяженіи 500 верстъ.

Населеніе области состояло къ 1 Января 1899 года изъ 243 140 чел обоего пола.

Распределеніе главныхъ группъ населенія между округами и городами Приморской области усматривается изъ слѣдующей таблицы:

ГОРОДА и ОКРУГИ.	Русскихъ подданныхъ кроме тузем- ныхъ ивород- цевъ.		Тузем- ныхъ ино- родцевъ русскихъ поддан- ныхъ		Корей- цевъ рус- скихъ и корейскихъ поддан- ныхъ.		Китай- цевъ.		Япон- цевъ.		Прочихъ иностранцевъ.		ВСЕГО.		
	м.	ж.	м.	ж.	м.	ж.	м.	ж.	м.	ж.	м.	ж.	м.	ж.	обоего пола.
Г. Владивостокъ . . .	12359	3615	—	—	1233	285	11512	125	634	610	410	64	26148	4699	30847
» Хабаровскъ . . .	10307	2504	7	5	181	13	2117	5	164	148	9	8	12785	2863	15468
» Николаевскъ . . .	3146	632	63	30	120	6	950	8	186	150	21	10	4486	836	5322
» Никольскъ-Уссур.	8340	2370	—	—	473	112	1742	51	45	98	—	—	10600	2631	13231
» Петропавловскъ .	200	183	6	3	3	—	2	—	1	—	2	1	214	187	401
» Охотскъ . . . . .	120	128	17	8	—	—	—	—	—	—	—	—	137	136	273
Округа Южно-Уссур	39492	23364	241	196	12521	8477	12437	86	23	49	—	—	64714	32172	96886
» Уссур казач.	8842	6289	700	500	1200	160	4000	25	40	20	5	4	14787	6998	21785
» Хабаровская .	3406	2677	2635	2317	417	167	182	5	—	—	1	—	6641	5166	11807
» Удская . . . . .	1818	1040	3729	3019	65	—	84	—	—	—	—	—	5696	4059	9755
» Петропавловс.	1035	1050	2856	2890	—	—	—	—	—	—	—	—	3891	3940	7831
» Охотская . . . .	147	125	2108	2007	—	—	—	—	—	—	—	—	2255	2132	4387
» Гижигинская .	287	277	3595	3395	—	—	2	—	—	—	1	—	3885	3672	7557
» Командор.о ва	24	20	323	250	—	—	—	—	—	—	—	—	347	270	617
» Анадырская .	70	81	6000	6200	—	—	—	—	—	—	—	—	6070	6281	12351
Горный Округъ. . .	3235	689	—	—	222	—	476	—	—	—	—	—	3933	689	4622
<b>Всего въ Области</b>	<b>92828</b>	<b>45044</b>	<b>22280</b>	<b>20820</b>	<b>16435</b>	<b>9220</b>	<b>33504</b>	<b>305</b>	<b>1093</b>	<b>1075</b>	<b>449</b>	<b>87</b>	<b>166589</b>	<b>76551</b>	<b>243140</b>

Въ первой графѣ показано число собственно русскихъ и другихъ народностей, русскихъ подданныхъ, а именно: поляковъ, остзейцевъ, финляндцевъ, евреевъ, татаръ, сартовъ, мордвиновъ и проч. кроме туземныхъ инородцевъ Приморской области.

Изъ общаго числа проживающихъ въ Области корейцевъ (25,655 душъ) принятыхъ въ русское подданство 15,778 душъ, каковое количество составляетъ 6,5 % всего населенія области.

Абсолютныя количества.			Элементы населенія.	Процентныя отношенія по рубрикамъ состава.			% отнош. половъ между собою.	
Муж.	Жен.	Обоего пола.		Муж.	Жен.	Обоего пола.	Муж	Жен
92828	45044	137872	Русскихъ подданныхъ .	55,7	59,5	56,7	67,3	32,7
22280	20820	43100	Туземныхъ инородцевъ .	13,7	27,0	17,7	51,7	48,3
16435	9220	25655	Корейцевъ . . . . .	9,8	11,9	10,5	60,0	40,0
33504	305	33809	Китайцевъ . . . . .	20,1	0,4	13,9	99,1	0,9
1093	1075	2168	Японцевъ . . . . .	0,6	1,3	0,8	50,2	49,8
449	87	536	Проч. иностранцевъ . .	0,3	0,1	0,2	83,8	16,2
166589	76551	243140		100,0%	100,0%	100,0%	68,5	31,5

Такимъ образомъ русскіе подданные (137, 872+43,100+15,778=196, 750) составляютъ 80,9% всего населенія, а иностранные подданные (9,877 +33,809+2,168+536=46,390) составляютъ 19,1%, (а въ прошломъ году составляли 17,3%), т. е. число иностранцевъ въ области увеличивается быстрѣе, чѣмъ число русскихъ подданныхъ.

Относительно сильнѣе приливъ китайцевъ.

При этомъ необходимо отмѣтить, что въ теченіе навигаціи число иностранцевъ еще болѣе увеличивается, особенно въ гор. Владивостокѣ; временно на заработки прибыло въ Область въ теченіе лѣтнихъ мѣсяцевъ 1898 г. до 30,000 китайцевъ и корейцевъ.

Что же касается отношенія числа мужчинъ въ Области, то перевѣсъ на сторонѣ первыхъ весьма значителенъ и склоненъ къ прогрессивному увеличенію, благодаря наплыву преимущественно мужского элемента населенія (главнымъ образомъ бездомовыхъ китайцевъ).

Относительно роста населенія замѣчается перевѣсъ числа рожденій надъ числомъ умершихъ, какъ видно изъ приложения—таблицы № 3. по незначительный (всего 2630 чел. по церковно-приходскимъ даннымъ); не полны свѣдѣнія объ инородческомъ населеніи: по главное увеличеніе цифры населенія даютъ переселенцы (4055 душъ) и иностранцы (китайцы болѣе, чѣмъ въ 1897 г. на 4 525 чел).

Распределеніе населенія по вѣроисповѣданіямъ:

ГОРОДА и ОКРУГИ.	Вѣроисповѣданія									ВСЕГО.
	Православные.	Раскольники	Римско-Католики.	Армяно-Григоріане.	Протестанты.	Евреи.	Магометане	Буддисты, Конфуц. зак. Сикхонцы и послѣдователи Корейскихъ сектъ.	Ламанты, шаманствующіе и проч. ученія	
Г. Владивостокъ . . . . .	14444	144	925	14	587	302	152	14279	—	30847
» Хабаровскъ . . . . .	11736	232	425	9	79	182	208	2585	12	15468
» Николаевскъ . . . . .	3213	15	129	3	25	474	54	1370	39	5322
» Никольскъ-Уссур. . . . .	9837	105	644	—	123	136	118	2268	—	13231
» Петропавловскъ . . . . .	387	—	—	—	3	—	—	6	5	401



Г. Охотскъ . . . . .	269	2	2	—	—	—	—	—	—	—	—	—	—	—	—	—	—	—	273
Округа Южно-Уссур . .	63843	952	586	—	137	366	151	30704	147	96886									
» Уссур. казачь . . .	15222	45	100	2	13	—	3	5200	1200	21785									
» Хабаровская . . .	10268	217	177	—	1	7	100	463	574	11807									
» Удская . . . . .	6428	—	64	—	21	51	18	217	2956	9755									
» Петропавлов . . .	6456	—	—	—	—	—	—	—	1375	7831									
» Охотская . . . . .	4387	—	—	—	—	—	—	—	—	4387									
» Гижигинская . . .	3867	—	—	—	1	—	—	2	3687	7557									
» Командор. о-ва . . .	617	—	—	—	—	—	—	—	—	617									
» Анадырская . . . .	1685	—	—	—	—	—	—	—	10666	12351									
Горный округъ . . . .	3991	24	40	3	4	3	44	513	—	4622									
<b>ИТОГО . . . . .</b>	<b>156650</b>	<b>1736</b>	<b>3092</b>	<b>31</b>	<b>994</b>	<b>1521</b>	<b>848</b>	<b>57607</b>	<b>20661</b>	<b>243140</b>									

	Процентное отношеніе	въ 1897 г.	въ 1898 г.
Православныхъ	—	62,32 <sup>0</sup> / <sub>0</sub>	64,45 <sup>0</sup> / <sub>0</sub>
Раскольниковъ	—	0,71 <sup>0</sup> / <sub>0</sub>	0,71 <sup>0</sup> / <sub>0</sub>
Римско-Католиковъ	—	1,43 <sup>0</sup> / <sub>0</sub>	1,28 <sup>0</sup> / <sub>0</sub>
Армяно-Грегорианъ	—	0,01 <sup>0</sup> / <sub>0</sub>	0,01 <sup>0</sup> / <sub>0</sub>
Протестантовъ	—	0,42 <sup>0</sup> / <sub>0</sub>	0,41 <sup>0</sup> / <sub>0</sub>
Евреевъ	—	0,73 <sup>0</sup> / <sub>0</sub>	0,63 <sup>0</sup> / <sub>0</sub>
Магометанъ	—	0,43 <sup>0</sup> / <sub>0</sub>	0,35 <sup>0</sup> / <sub>0</sub>
Буддистовъ, Конфуціева закона, Спитонистовъ, послѣдователей корейскихъ сектъ и проч.	—	21,47 <sup>0</sup> / <sub>0</sub>	23,69 <sup>0</sup> / <sub>0</sub>
Ламантовъ, Шаманствующихъ и проч. язычниковъ	—	12,49 <sup>0</sup> / <sub>0</sub>	8,49 <sup>0</sup> / <sub>0</sub>
		<b>100<sup>0</sup>/<sub>0</sub></b>	<b>100<sup>0</sup>/<sub>0</sub></b>

ГОРОДА И ОКРУГИ.	Дворянъ.		Духовенства.		Почетныхъ гражданъ.	Купцовъ.	Мѣщанъ.	Крестьянъ.	Казакъ.	Иногородцевъ.	Опогоченцевъ.	Семействъ ихъ.	Запасныхъ.	Семействъ ихъ.	Войскъ на действительной службѣ.	Семействъ ихъ.	Разночинцевъ.	Поселенцевъ и ихъ семействъ.	Каторжныхъ и подсудимыхъ.	ВСЕГО.
	Потомственныхъ.	Личныхъ.	Бѣлаго.	Чернаго.																
Г. Владивостокъ — —	416	368	59	—	437	481	1843	887	—	—	—	—	623	307	8465	660	892	536	—	15974
» Хабаровскъ — —	424	426	35	—	104	158	1996	2114	134	22	97	61	1601	351	4384	96	13	547	209	12772
» Николаевскъ — —	22	47	22	—	57	95	742	944	9	93	36	7	275	47	926	43	8	500	—	3875
» Никольскъ Уссур. — —	45	314	21	—	4	23	759	2909	—	—	—	—	309	276	5675	198	115	62	—	10710
» Петропавловскъ — —	4	5	18	—	—	8	172	9	111	9	—	—	—	—	—	—	58	—	—	394
» Охотскъ — —	—	14	4	—	5	11	61	23	130	25	—	—	—	—	—	—	—	—	—	273
Окр. Южно-Уссурійская — —	105	283	174	4	27	47	237	47875	565	—	1296	4034	867	1901	12846	525	2194	307	—	73287
» Уссурійск. казачья — —	10	20	51	—	20	6	200	1000	12725	1200	—	—	100	60	1120	63	—	140	20	16737
» Хабаровская — —	20	43	58	—	57	5	77	4641	—	4952	21	16	179	—	—	—	—	266	—	11035
» Удская — —	—	44	35	—	22	1	27	1705	51	6748	—	—	37	—	143	—	14	763	16	9606
» Петропавловская — —	—	1	120	—	43	1	164	1184	560	5758	—	—	—	—	—	—	—	—	—	7831
» Охотская — —	—	—	39	—	16	1	33	170	13	4085	—	—	—	—	—	—	—	—	—	4357
» Гижигинская — —	—	9	43	—	26	11	236	28	275	6929	—	—	—	—	—	—	—	—	—	7556
» Командорскіе О-ва — —	2	1	13	—	2	—	4	1	6	589	—	—	—	—	—	—	—	1	—	619
» Анадырская — —	—	3	5	—	—	—	—	117	25	12200	—	—	—	—	—	—	—	1	—	12351
Горный Округъ — —	—	12	9	—	20	2	680	2200	—	—	—	—	417	134	—	—	75	375	—	3924
<b>ИТОГО въ Области</b>	<b>1048</b>	<b>1590</b>	<b>707</b>	<b>4</b>	<b>840</b>	<b>850</b>	<b>7231</b>	<b>65807</b>	<b>14604</b>	<b>42610</b>	<b>1450</b>	<b>4118</b>	<b>4408</b>	<b>3076</b>	<b>33559</b>	<b>1587</b>	<b>3371</b>	<b>4196</b>	<b>245</b>	<b>191301</b>

	Процентное отношеніе въ 1897 г.	въ 1898 г.
Потомственныхъ дворянъ	0,5 <sup>0</sup> / <sub>0</sub>	0,5 <sup>0</sup> / <sub>0</sub>
Личныхъ	0,6 <sup>0</sup> / <sub>0</sub>	0,8 <sup>0</sup> / <sub>0</sub>
Духовенства	0,4 <sup>0</sup> / <sub>0</sub>	0,4 <sup>0</sup> / <sub>0</sub>
Почетныхъ гражданъ	0,5 <sup>0</sup> / <sub>0</sub>	0,4 <sup>0</sup> / <sub>0</sub>
Купцовъ	0,4 <sup>0</sup> / <sub>0</sub>	0,4 <sup>0</sup> / <sub>0</sub>
Мѣщанъ	3,7 <sup>0</sup> / <sub>0</sub>	3,8 <sup>0</sup> / <sub>0</sub>
Крестьянъ	37,9 <sup>0</sup> / <sub>0</sub>	34,4 <sup>0</sup> / <sub>0</sub>
Казакъ	7,2 <sup>0</sup> / <sub>0</sub>	7,6 <sup>0</sup> / <sub>0</sub>
Иногородцевъ	23,6 <sup>0</sup> / <sub>0</sub>	22,3 <sup>0</sup> / <sub>0</sub>

Запасныхъ	—	2,3 <sup>0</sup> / <sub>0</sub>	2,3 <sup>0</sup> / <sub>0</sub>
Семействъ ихъ	—	0,3 <sup>0</sup> / <sub>0</sub>	1,6 <sup>0</sup> / <sub>0</sub>
Войскъ —	—	17,7 <sup>0</sup> / <sub>0</sub>	17,5 <sup>0</sup> / <sub>0</sub>
Семействъ ихъ	—	1,0 <sup>0</sup> / <sub>0</sub>	0,8 <sup>0</sup> / <sub>0</sub>
Разночинцевъ	—	0,8 <sup>0</sup> / <sub>0</sub>	1,6 <sup>0</sup> / <sub>0</sub>
Ополченцевъ	—	—	—
Семействъ ихъ	—	—	—
Поселенцевъ	—	2,7 <sup>0</sup> / <sub>0</sub>	2,3 <sup>0</sup> / <sub>0</sub>
Каторжныхъ и арестантовъ	—	0,4 <sup>0</sup> / <sub>0</sub>	0,1 <sup>0</sup> / <sub>0</sub>
		100,6 <sup>0</sup> / <sub>0</sub>	100 <sup>0</sup> / <sub>0</sub>

А. Земледѣліе.  
(Приложеніе № 1)

Состояніе земледѣлія усматривается изъ нижеслѣдующихъ цифръ:

1) Количество разработанной и обѣмненной земли

О К Р У Г И.	Разрабо- танной земли де- сятинъ.	Обѣмненной	
		Деся- тинъ	% обѣ- мненн.
Южно-Уссурийская — — — — —	60631	50944	80,0%
Уссурийская — казачья — — — — —	9187	9187	100,0%
Хабаровская — — — — —	907	707	78,0%
Удская — — — — —	348	129	37,1%
Петропавловская — — — — —	613	613	100,0%
Итого — — — — —	71686	61580	85,9%

По сравненію съ 1896 г. площадь разработанной земли увеличилась на 3,132, а обѣмненной на 5,485 десятины.

2) Средній сборъ разныхъ видовъ хлѣба съ десятины.

О К Р У Г И.	Пшеницы.	Ржи и ярицы.	Ячменя.	Гречихи.	Картофели.	Овса,	Просовыхъ и остальныхъ хлѣбовъ.	Торговыхъ растений
	СНЯТО ПУДОВЪ СЪ ДЕСЯТИНЫ.							
Южно-Уссурийская —	61,6	65,6	41,3	54,7	325,2	73,6	51,3	29,6
Уссурийская — казачья —	свѣ	дѣ	нѣй		н	ѣ	т	ѣ
Хабаровская — — —	33,5	50,1	52,8	18,1	282,0	71,6	56,7	2,7
Удская — — —	—	31,4	38,0	—	386,4	69,3	—	—
Петропавловская — —	свѣ	дѣ	нѣй		н	ѣ	т	ѣ

### 3) Урожай по округамъ Области.

Округи.	Озимой.		Яровой.		Овса.	Ячменя.	Просовыхъ и остальныхъ хлѣбовъ.	Гречихи.	Картофеля.	Торговыхъ растеній.
	Ржи.	Пшеницы.	Ржи (ярицы).	Пшеницы.						
Окр. Южно-Уссур. - - -	10,0	—	10,2	6,4	8,4	5,2	48,3	7,5	9,0	12,2
„ Уссур. каз. - - -	4,8	5,1	5,1	—	4,2	4,7	3,9	4,0	5,4	5,0
„ Хабаровск. - - -	7,0	—	5,0	4,8	7,9	7,4	17,0	3,0	12,4	10,0
„ Удская - - -	2,2	—	2,4	—	2,9	3,0	—	—	10,9	—
„ Петропавл. - - -	—	—	—	—	—	0,9	—	—	6,0	—
„ Охотск. - - -	—	—	—	—	—	—	—	—	14,1	—
„ Гижигинск. - - -	—	—	—	—	—	—	—	—	8,6	—
Въ среднемъ по Области.	7,8	5,1	7,9	6,4	7,7	5,2	41,3	7,1	8,5	12,1

Въ отчетномъ году количество разныхъ хлѣбовъ и картофеля, собранныхъ въ тѣхъ частяхъ Области, гдѣ возможна земледѣльческая культура, видно изъ слѣдующей таблицы:

	Южно-Уссур. округа.	Уссур. казачья	Хабаровская.	Удская.	Петропавл.	Охотская.	Команд. О-ва.	Гижигинск	Анадырск	Горный Округъ. Города (безъ Николаевск.)	ИТОГО.
Ржи и Ярицы	243270	89000	1103	173	„	„	„	„	„	„	333546
Пшеницы	932898	25500	2411	„	„	„	„	„	„	„	960809
Ячменя	94310	9500	2803	652	190	„	„	„	„	„	107455
Гречихи	269906	16000	1379	„	„	„	„	„	„	„	287285
Проса и остальн. хлѣбовъ	351378	5000	1700	„	„	„	„	„	„	„	358078
Овса	941141	85000	13972	4156	„	„	„	„	„	„	1044269
Торгов. растен.	110256	2000	200	„	„	„	„	„	„	„	112456
Всего разнаго хлѣба	2943159	232000	23568	4981	190	„	„	„	„	„	3203898
Картофеля	495723	97000	107090	30646	18698	2956	„	180	„	„	752291

Въ Южно-Уссурійской округѣ отчетный годъ для земледѣльческаго населенія былъ вполне удовлетворительный.

Въ Уссурійской казачьей округѣ урожаи отчетнаго года нельзя считать особенно благопріятнымъ для населенія.

Въ Хабаровской округѣ урожай хлѣбовъ былъ удачный.

Въ Удской округѣ, хотя и не было наводненія, подобнаго предъидущаго 1897 г., но населеніе на луговыхъ земляхъ посѣва не производило, боясь повторенія наводненія, а на горныхъ земляхъ, благодаря сухому лѣту, урожаи вышелъ неблагопріятный.

Въ Петропавловской округѣ только въ трехъ селеніяхъ производится ничтожные посѣвы, и въ отчетномъ году въ сел. Ключевскомъ для пробы было посѣяно около пуда озимой ржи, вывезенной изъ Владивостока; всходы осенью были удовлетворительны; какой получился урожай, свѣдѣній не имѣется.

Въ остальныхъ округахъ Области: Охотской, Гижигинской, Анадырской и на Командорскихъ островахъ хлѣбопашества не существуетъ и населеніе занимается въ незначительныхъ размѣрахъ лишь производствомъ картофеля и огородныхъ овощей.

Огородничество въ большей части Области, за исключеніемъ Гижигинской и Анадырской округъ и Командорскихъ острововъ, — достаточно развито для удовлетворенія собственной потребности и урожай огородныхъ растений былъ въ отчетномъ году хорошихъ.

Травы въ Южно-Уссурійской округѣ уродились очень хорошия, почему и сѣна собрано вполне достаточное количество и хорошаго качества.

Б) Обеспеченіе народнаго продовольствія

Отношеніе между численностью населенія Приморской области и произведеннымъ имъ въ отчетномъ году количествомъ хлѣба, — усматривается изъ нижеслѣдующей таблицы:

О К Р У Г И.	Душъ обоюго пола.	Количество пшеницы, ярицы, ржи, ячменя, гречихи, просовыхъ и остальныхъ хлѣбовъ	Количество картофеля.	Приходится на одну душу.	
				Разнаго хлѣба пудовъ.	Картофеля пудовъ
Южно-Уссурійская . . . . .	110115	2002018	495723	18,2	4,2
и г. Никольскъ-Уссурійск.					
Уссурійская-казачья . . . . .	21785	147000	97000	6,7	4,4
Хабаровская . . . . .	11807	9596	107090	0,8	9,0
Удская . . . . .	9755	825	30646	0,1	3,1
Петропавловская . . . . .	7831	190	18696	0,02	2,4
Охотская . . . . .	4387	—	2956	—	0,7
Гижигинская . . . . .	7557	—	180	—	0,02
Анадырская . . . . .	12351	—	—	—	—
Командорскіе о-ва . . . . .	617	—	—	—	—
Горный округъ . . . . .	4622	—	—	—	—
Города области . . . . .	52311	—	—	—	—
(безъ Никольска)					
Всего . . . . .	243140	2159629	752291	8,9	3,1

Если же исключить широдцевъ, рѣдко употребляющихъ хлѣбъ, приходится на прочее населеніе (200,040 душъ обоюго пола) на каждую душу: хлѣба -- 17 пуд 34 фунт. и картофеля -- 3 пуд 30 фунт.

Въ Южно-Уссурійской округѣ населеніе обошлось для своего продовольствія собственнымъ хлѣбомъ и имѣло возможность, подобно предъидущимъ годамъ, продать часть урожая Интендантству, которымъ было закуплено у крестьянъ и корейцевъ Корсаковской волости, у крестьянъ Суйфунской, Ханкайской, Ивановской и Черниговской волостей 125,162 пуд. ярицы и пшеницы, 123,172 пуд. гречневой крупы, 44,436 пуд. муки и 22,092 пуд. овса.

Въ Уссурійской казачьей округѣ населеніе удовлетворило себя своимъ хлѣбомъ и имѣло даже излишекъ (въ 7280 четвертей), впрочемъ случайный, такъ какъ при разнообразіи отхожихъ промысловъ, казаки смотрятъ на земледѣліе, какъ на статью малодоходную и занимаются имъ въ ограниченныхъ размѣрахъ.

Населеніе всѣхъ остальныхъ округъ Приморской области, вслѣдствіе неблагоприятныхъ климатическихъ условій, мѣшающихъ развитію земледѣльческаго хозяйства, нуждается въ привозномъ хлѣбѣ.

Въ Хабаровской и Удской округахъ населеніе по примѣру прежнихъ лѣтъ пополняло недостатокъ хлѣба покупками на сторонѣ въ г.г. Хабаровскѣ и Николаевскѣ. По свѣдѣніямъ доставленнымъ Начальникомъ Удской округи, жителями ея докуплено разнаго хлѣба 14,350 пуд.

Петропавловская, Охотская, Гижигинская и Анадырская округи въ отношеніи обеспеченія народнаго продовольствія находятся въ полной зависимости

отъ удачи или неудачи рыбнаго и звѣринаго промысловъ, изъ коихъ первый даетъ имъ необходимую пищу, а второй средства на покупку сравнительно незначительнаго количества муки, потребнаго населенію, и другихъ необходимыхъ припасовъ, какъ-то: крупы, соли, пороху и свинцу. Такъ какъ отдаленность и изолированность этихъ округъ почти исключаетъ возможность доставленія туда хлѣба и другихъ припасовъ частною предпріимчивостью, то заготовленіе ихъ для существующихъ въ сѣверныхъ округахъ магазиновъ производится Правительствомъ, и они доставляются къ мѣсту назначенія на пароходахъ Добровольнаго Флота и частныхъ, въ количествѣ, опредѣляемомъ на каждый годъ Округовыми Начальниками.

Количество продуктовъ, доставленныхъ въ отчетномъ году въ припасные магазины сѣверныхъ округъ, видно изъ слѣдующей таблицы:

Названіе магазиновъ.	ОТПРАВЛЕНО ПУДОВЪ.				
	Муки.	Крупы	Соли.	Пороху.	Свинцу.
Петропавловскій . . . . .	1700	80	—	—	—
Усть-Камчатскій . . . . .	1080	90	—	6	10
Тигильскій . . . . .	1000	330	—	—	—
Охотскій . . . . .	1600	250	2100	40	20
Гижигинскій . . . . .	2553	500	300	30	50
Аянскій . . . . .	400	20	—	24	40
Удскій (Чемуганскій) . . . . .	Не	было	отпра	вле	но.
Анадырскій окр. . . . .	800	75	150	—	—
С. Ольское . . . . .	1000	60	600	60	130
Аянъ для Нелькана Якут об.	100	—	20	10	20
„ для Колымскаго края	Не	от	пра	вле	но
Итого . . . . .	10233	1405	3170	170	270

На Командорскихъ островахъ основною питанія служатъ мясо морскихъ котиковъ, рыба и птица; недостатка въ пищу не существуетъ. Всѣми остальными предметами питанія, а также одеждою, обувью и т. п. населеніе снабжается Товариществомъ котиковыхъ промысловъ изъ Россіи и Америки, на что у жителей имѣются достаточныя средства отъ промысла морскихъ котиковъ и бобровъ. Отмѣченное еще въ предъидущихъ отчетахъ уменьшеніе заработка отъ котиковаго промысла, въ отчетномъ году опять повторилось. Въмѣсто 11,644 шкуръ, сданныхъ въ 1897 г. Товариществу, въ 1898 г. было сдано всего 8719 штукъ.

Въ хлѣбо-запасный магазинъ на Командорскихъ островахъ было перевезено въ 1898 г. изъ Петропавловскаго 600 пуд. муки и 100 пуд. крупы.

Для обезпеченія продовольствія, а также для обмѣненія полей въ неурожайные годы устроены въ округахъ Южно-Уссурійской и Уссурійской-Казачьей хлѣбо-запасные магазины состояніе которыхъ въ отчетномъ году было слѣдующее.

### Въ Южно-Уссурійской округѣ.

НАЗВАНІЕ ВОЛОСТЕЙ.	Число магази- зиновъ	Къ 1-му Января 1899 г. состоитъ на лицо.							
		Яриды и пшеницы.		Овса и ячменя		Гречихи.		Просовыхъ хлѣбовъ.	
		п.	ф.	п.	ф.	п.	ф.	п.	ф.
Суйфунская вол.	—	12	11189	—	2963	—	—	—	—
Корсаковская „	—	4	10229	—	—	—	—	—	—
Ивановская „	—	12	7477	—	3421	—	—	—	—
Черниговская „	—	18	5250	—	2482	—	—	—	—
Григорьевская „	—	6	3420	—	1370	—	—	—	—
Хангайская „	—	9	3013	—	2706	—	—	—	—
Цемухинская „	—	9	4933	—	1671	—	—	—	—
Сучанская „	—	14	4624	—	2000	—	—	—	—
Ячихинская „	—	21	34501	—	6819	—	—	—	—
Посѣтскій участокъ	—	2	325	—	243	—	—	—	—
Ольгинскій „	—	1	187	—	86	—	—	—	—
Итого	—	108	85218	—	23761	—	—	—	—

Всего состояло въ 100 магазинахъ Южно-Уссурійской округи къ 1 Января 1899 г. 108,979 пуд., болѣе предъидущаго года на 38,588 пуд., принявъ же во вниманіе численность русскаго и корейскаго крестьянскаго населенія запасъ этотъ составляетъ около 1 пуда на каждую душу.

Состояніе хлѣбозапасныхъ магазиновъ въ Уссурійской-казачьей округѣ за 1898 г. видно изъ слѣдующей таблицы:

Названіе участковъ.	Число магази- новъ.	На лицо.	Въ ссудѣ и недоим- кахъ.	ИТОГО.	
Въ Козловскомъ	—	9	937	599	1536
„ Казакевичевскомъ	—	2	296	240	536
„ Платоно-Александровскомъ	—	5	1438	81	1519
„ Полтавскомъ	—	3	510	640	1150
Итого	—	19	3181	1560	4741

Въ Хабаровской округѣ съ 1895 г. засылка хлѣба въ магазины замѣ-нена взносомъ въ продовольственный капиталъ денежныхъ суммъ, и дѣло это упродочено на столько, что недоимокъ почти нѣтъ.

Въ Петропавловской округѣ имѣются помимо казенныхъ продовольствен-ныхъ магазиновъ въ селеніяхъ свои сельскіе запасные магазины, числомъ 46.

Въ Анадырской округѣ состояніе общественныхъ рыбныхъ запасовъ въ 1898 г. было слѣдующее:

Названіе обществъ.	Запасы прежнихъ лѣтъ.	Запасы 1898 г.	Всего запасовъ.	
Село Марково	—	а) Чуванскаго общ. 9260 б) Мѣщанск. и крест. 4777 в) Юкагирскаго — 3402 г) Ламутскаго — 809	Итого 18248	56961
„ Ерополь	—	—	1906	5793 (штувъ (рыбъ))

Такимъ образомъ къ 1 Января 1898 г. общественныхъ запасовъ состояло на лицо 62,754 рыбъ.

В) Промыслы городского и сельского населенія.

Въ отчетномъ году число скота въ Приморской области было слѣдующее:

Скотоводство.

Г О Р О Д А и О К Р У Г И	Лошадей.	Рогатаго скота.	ОВЕЦЪ.		Свиней	Козъ.	Оленей.	Възжалыхъ собакъ.	Ослонъ и муловъ.	Всего.
			Простыхъ.	Тонкорунныхъ.						
Г. Владивостокъ —	1545	874	12	—	851	113	—	—	7	3402
„ Хабаровскъ —	1308	709	37	—	361	4	—	—	14	2433
„ Николаевскъ —	485	265	—	—	228	7	—	315	2	1302
„ Никольскъ-Уссур	845	432	3	4	1042	9	—	—	16	2351
„ Петропавловскъ —	7	160	—	—	10	—	13	900	—	1030
„ Охотскъ —	20	142	—	—	—	—	100	1414	—	1676
Окр. Южно-Уссурийск.	25219	46324	710	110	26000	200	24	—	300	98887
„ Уссурийскъ-казачья	7845	8132	11	—	5935	400	—	—	—	29323
„ Хабаровская —	2327	1674	—	—	1618	—	61	4023	—	9703
„ Удская —	603	332	—	—	255	—	—	6908	—	8098
„ Петропавловская —	780	2250	—	—	100	—	15000	12000	—	30130
„ Охотская —	263	419	—	—	—	—	44838	3982	—	49502
„ Гижигинская —	60	78	—	—	—	—	82000	3000	—	85138
„ Командорскіе о-ва	—	50	—	—	10	—	—	500	—	560
„ Анадырская —	—	3	—	—	—	—	15000	1747	—	16750
Итого —	41307	61784	773	114	36410	733	157036	34789	339	333285

Сравненіе этихъ цифръ съ таковыми предыдущаго года показываетъ, что общее количество домашнихъ животныхъ уменьшилось на 1,438 головъ.

Уменьшеніе числа животныхъ объясняется надежомъ оленей и собакъ въ сѣверныхъ округахъ; что же касается южныхъ округовъ, то въ нихъ число скота увеличилось, что видно изъ нижеслѣдующаго:

Въ Южно-Уссурийской округѣ число лошадей увеличилось на 1577 и крупнаго рогатаго скота на 2878 головъ, при этомъ увеличеніе произошло почти исключительно путемъ естественнаго прироста.

Въ Уссурийской казачьей округѣ число лошадей увеличилось на 52, рогатаго на 942 головы значительно увеличилось и число свиней— на 1145 штукъ, и уменьшилось лишь число овецъ и козъ на 51 шт.

Въ Хабаровской округѣ разведеніемъ скота и лошадей занимаются мало, и больше покупаютъ привозный скотъ. Въ отчетномъ году количество лошадей увеличилось на 39, а рогатаго скота уменьшилось на 150.

Въ Удской округѣ число лошадей осталось прежнее, число же рогатаго скота сильно уменьшилось (вмѣсто 403—332), благодаря безкормицѣ, вызванной наводненіемъ 1897 года. Число собакъ у инородцевъ увеличилось на 263 штуки.

Въ Петропавловской округѣ жители мало занимаются скотоводствомъ. Скотъ малорослый, вялый и мохватый. Сравнительно лучше развито скотоводство въ окрестныхъ городу Петропавловску селеніяхъ, такъ какъ приходящіи въ этотъ портъ военныя и коммерческія суда обезпечиваютъ сбытъ убойнаго скота. Въ отчетномъ году уменьшилось на 633 количество оленей, благодаря продолжающимся надежамъ, количество же възжалыхъ собакъ увеличилось на 725.

Въ Охотской округѣ скотоводство не развивается. Только осѣдлое населеніе имѣетъ необходимое для себя число лошадей и рогатаго скота; въ ко-

личествѣ ихъ по сравненію съ предыдущимъ годомъ замѣтныхъ измѣненій нѣтъ. Количество оленей бродячихъ инородцевъ и въ отчетномъ году сильно сократилось а именно на 3009 головъ. Бичемъ оленеводства являются волки, которые угоняютъ отъ стадъ по нѣскольکو десятковъ оленей.

Въ Гижигинской округѣ олени составляютъ почти единственный домашній скотъ населенія. Сильныя надежи оленей, при отсутствіи ветеринарнаго надзора и помощи, уменьшили количество ихъ по сравненію съ предыдущимъ годомъ на 13 000.

Незначительное количество лошадей и рогатаго скота, не смотря на хорошія сѣнокосныя и луговыя мѣста, гдѣ лошади могутъ жить всю зиму на подножномъ кормѣ, зависитъ отъ непередпримчивости и бѣдности населенія.

Въ Анадырской округѣ табуны оленей, лѣтовавшихъ на сѣверъ отъ р. Анадыри чукочъ, были въ хорошемъ состояніи; у чукочъ же и ламутовъ, лѣтовавшихъ на югъ и юго-востокъ отъ Анадыри, табуны сильно пострадали отъ копытной болѣзни; особенно неблагопріятно это отразилось на благосостояніи ламутовъ, имѣвшихъ и безъ того немного оленей. Если, не смотря на это, количество оленей въ отчетномъ году показано больше предыдущаго года на 5000, то лишь потому, что переписываются олени не каждый годъ у всего населенія. Благодаря разбросанности по округѣ и бродячему образу жизни, многіе изъ бродячихъ инородцевъ и ихъ стада остаются не зарегистрированными, а точнѣе переписываются лишь населеніе русское, обрусѣлое и полубрусѣлое.

Среднія цѣны на скотъ и на мясо въ 1898 г. были слѣдующія:

ГОРОДА И ОКРУГИ.	Цѣна на скотъ за голову въ руб.						Цѣна на мясо за пудъ въ рубляхъ.				
	Лошади.	Рогатый скотъ.	Овцы.	Свиньи.	Олени.	Бѣжалыя собаки.	Говядина.	Баранина.	Свинина.	Сало.	Оленина.
Г. Владивостокъ	150-200	50-150	15	20	—	—	7-8	9-10	5-6	7	4-5
„ Хабаровскъ	120	90	—	16	—	—	7-20	8	6-10	8	—
„ Николаевскъ	50-150	75-140	8-15	12-14	—	3-40	6-10	10-12	6-12	12	—
„ Петропавловскъ	45-60	40-80	—	—	—	5-15	6-50	—	—	—	4-5
„ Охотскъ	50	35	—	—	15	6	4-11	—	—	—	—
Окр. Южно-Уссурійск	50-150	30-80	4-8	6-20	150-200	—	4-6	4-7	3-6	5-12	2-3
„ Уссурійск.-казачья	—	—	—	—	—	—	—	—	—	—	—
„ Хабаровская	50-200	45-120	—	5-25	25-80	2-20	6-8	—	4-8	8-10	—
„ Удская	70-150	50-120	—	10-40	25	3-15	8-10	—	10-12	12-14	4-6
„ Петропавловская	30-50	15-50	—	—	5-10	4-15	4-6	—	—	—	2-3
„ Охотская	45	35	—	—	10	5	4	—	—	—	—
„ Гижигинская	40	55	—	—	4-5	8-10	7-50	—	—	—	2
„ Анадырская	—	—	—	—	1½-2 кр-пича чаю.	—	—	—	—	—	—
„ Командорскіе о-ва	—	—	—	—	—	—	въ про- дажѣ ковсе рвы.	дажѣ рвы.	—	—	—

**Пчеловодство.**

Пчеловодство въ Южно-Уссурійской округѣ развивается усильно; въ отчетномъ году количество колодокъ увеличилось противъ 1897 г. на 798 и составляетъ общую сумму въ 15403 колодки. Свыше 1000 колодокъ имѣется въ каждомъ изъ слѣдующихъ селеній: Черяпговкѣ, Дмитріевкѣ, Александровкѣ, Петропавловкѣ: всего занимается пчеловодствомъ свыше 300 хозяевъ. Положено начало пчеловодству на Сучанѣ и въ с. Шкотово.

Въ Хабаровской округѣ пчеловодство начинаетъ прививаться. Въ г. Хабаровскѣ въ отчетномъ году было 6 человекъ, владѣвшихъ 140 ульями. Городская управа воспретила вырубку въ лѣсныхъ дачахъ полезныхъ для пчелъ деревьевъ (липу) и оказываетъ пчеловодамъ содѣйствіе.



Въ Уссурійской-казачьей населеніе пока ичеловодствомъ не занимается и добываетъ медь отъ дикихъ пчелъ, водящихся въ лѣсахъ Уссурійскаго края.

**Рыболовство.**

Въ Уссурійской казачьей округѣ рыболовство, хотя и не составляетъ еще правильно организованнаго промысла, какой несомнѣнно разовьется въ будущемъ при обиліи рыбнаго богатства въ р. Уссури, но и въ настоящее время является однимъ изъ важныхъ подспорьевъ въ хозяйствѣ козаковъ, особенно въ сѣверныхъ станичныхъ округахъ. Въ отчетномъ году добыто рыбы на сумму 39,520 руб., что составляетъ 3 р. 10 к. на душу войскового сословія.

Точныхъ цифровыхъ данныхъ о рыболовствѣ въ Хабаровской округѣ нѣтъ, хотя ловъ рыбы служитъ для населенія русскаго, живущаго по Амуру, главнымъ источникомъ питанія, а для инородцевъ единственнымъ.

Въ Удеской округѣ въ отчетномъ году уловъ кѣты былъ совершенно плохой, главнымъ образомъ благодаря обильнымъ японскимъ рыбакамъ, ловившимъ рыбу и въ Татарскомъ проливѣ, и въ устьяхъ Амура. Инородцы не смогли заготовить достаточнаго количества ни юколы для себя, ни корма для собакъ. Всего добыто рыбы (кѣты) въ отчетномъ году для собственнаго довольствія 173,563 пуд. и заготовлено разными комерсантами для вывоза въ другія мѣста 117, 083 пуд. Корма для бѣзжалыхъ собакъ заготовлено 230, 400 пуд.

Въ Петропавловской округѣ въ отчетномъ году рыбный промыселъ былъ удаченъ и населеніе сдѣлало запасы рыбы для себя и собакъ вполне достаточные. Избытокъ рыбы былъ даже въ такихъ мѣстахъ (нпр. въ селеніяхъ Палланскаго берега), гдѣ всегда чувствовался недостатокъ въ рыбѣ. Всего въ округѣ было добыто и заготовлено:

Свѣжей и соленой рыбы	-	-	902,422
Юколы	-	-	1,333,412
Кислой рыбы	-	-	1,364,897
Итого	-	-	3,602,731

Кромѣ того Товариществомъ котиковыхъ промысловъ засолено и вывезено изъ Петропавловской округи 47,897 пуд. различной рыбы.

Въ Охотской округѣ, благодаря обильному весеннему улову морскихъ звѣрей (неришь, ларгъ и акибъ), была предотвращена голодовка и гибель собакъ, что ожидалось послѣ крайне неблагоприятнаго лѣта 1897 г. Въ отчетномъ же году рыба была поймана въ такомъ количествѣ, что запасовъ ея хватило до новой рыбы.

Свѣжей рыбы добыто 443,890 шт., приготовлено юколы 432,410, костей 276,360 шт., качемазу 168,810 и аргизу 285,650, всего на сумму 32, 985 руб. Только за недостаткомъ соли не такъ много было засолено горожанами г. Охотска рыбы. Соленой рыбы заготовлено 60,060 и балыковъ 32, 660 штукъ всего на сумму 7902 руб.

Изъ Гижигинской округи цифровыхъ свѣдѣній о рыболовствѣ не имѣется. Уловъ рыбы былъ достаточно удачнымъ т. к. голодовки не предвидѣлось.

Въ Анадырской округѣ заготовлено всего красной рыбы 280000 шт., на 100000 штукъ больше, чѣмъ въ 1897 г.

**Звѣроловство и охота.**

Въ Уссурійской-казачьей округѣ звѣроловство и охота очень распространены и даютъ значительный заработокъ населенію. Въ отчетномъ году добыто охотой на звѣря 14,000 руб., что составляетъ на душу войскового сословія въ среднемъ 1 руб. 10 коп.

Въ Удской и Хабаровской округахъ звѣроловство падаетъ съ каждымъ годомъ, благодаря лѣснымъ пожарамъ, уничтожающимъ большія площади лѣса, и далекимъ передвиженіямъ по тайгѣ многочисленныхъ партій золотонискателей. По свѣдѣніямъ Начальника Удской округи, собраннымъ лишь у русскаго и гилякскаго населенія, расположеннаго по р. Амуру, въ отчетномъ году добыто: медвѣдей 20, оленей 60, сохатыхъ 25, россомахъ 2, соболей 262, лисицъ 132, бѣлокъ 416, выдръ 126, нерпъ 200.

Въ Петропавловской округѣ самымъ важнымъ изъ звѣриныхъ промысловъ считается соболиный, и въ видахъ огражденія этого цѣннаго звѣря отъ истребленія, для промысла сего изданы особыя правила, которыми промыселъ соболя разрешается лишь въ теченіи 4½ мѣсяцевъ, съ 15 Октября по 1 Марта, исключительно стрѣльбою изъ ружей, при помощи звѣровыхъ собакъ и сѣтокъ; кромѣ того два района округи мѣстности „Осачи“ и „Кроноки“, находящіяся, первая на южной, а вторая на сѣверной сторонѣ восточнаго берега полуострова Камчатки, признанныя за мѣста рожденія соболя, считаются заповѣдными и въ нихъ промыселъ безусловно воспрещенъ.

Съ цѣлью разведенія соболей на Карагинскомъ островѣ, туда пущено въ отчетномъ году 8 соболей (4 самца и 4 самки).

Соболиный промыселъ, какъ видно изъ нижепоказанной таблички, въ отчетномъ году былъ лучше предыдущаго.

Упромышлено	Въ 1897 году	Въ 1898 году	Въ 1898 году.	
			Болѣе	Менѣе.
Соболей — — — —	2270	2558	288	—
Лисицъ — — — —	872	1458	586	—
Медвѣдей — — — —	1442	1325	—	117
Оленей — — — —	413	824	411	—
Барановъ — — — —	38	245	7	—
Волковъ — — — —	232	41	9	—
Нерпъ — — — —	1806	2013	207	—
Выдръ — — — —	319	370	51	—
Морскихъ бобровъ — — — —	14	8	—	6
Песцовъ — — — —	15	25	10	—
Горностаевъ — — — —	645	1305	660	—
Россомахъ — — — —	72	93	21	—

Въ Охотской округѣ добыто населеніемъ 35504 бѣлки, 343 лисицы, 160 медвѣдей, 23 волка, 39 выдръ, 50 горностаевъ, 2696 дикихъ барановъ и оленей, 2487 нерпъ, акибъ и ларгъ, 3 сивуча, всего на сумму 47855 р. т. е. менѣе предыдущаго года на 4394 руб.

На Командорскихъ островахъ промыселъ морскихъ котиковъ сильно падаетъ и въ отчетномъ году добыча уменьшилась на 2925 шкуръ.

Главная причина лежитъ въ истребленіи котиковыхъ табуновъ, во время ихъ слѣдованія къ лежбищамъ на островѣ, хищническими инунами не только американскими, но и японскими.

Вслѣдствіе замѣченнаго въ предыдущіе годы упадка песцоваго промысла въ 1898 г. было запрещено производить его на о-вѣ Мѣдномъ.

О количествѣ боброваго промысла, который въ ближайшемъ будущемъ для Командорскихъ острововъ окажется самымъ важнымъ, свѣдѣній не имѣется.

Извозный и кустарный промыселъ въ отчетномъ году остались въ прежнемъ положеніи, кромѣ линіи желѣзной дороги, гдѣ извозъ окончательно палъ.

Г) Промышленность заводская и фабричная.

Фабрично-заводское производство въ Приморской области и въ отчетномъ году не представило замѣтныхъ измѣненій по сравненію съ предыдущими годами. Хотя общее число заводовъ значительно больше, (вмѣсто 102-152), но объясняется это явленіе лишь увеличеніемъ числа маслобійныхъ заводовъ въ Южно-Уссурійской округѣ, которые въ сущности должны бы были причислены къ кустарному промыслу, т. к. при 54 заводахъ числилось всего 50 рабочихъ и 17 хозяевъ. Число постоянныхъ рабочихъ въ 1898 г. на всѣхъ заводахъ уменьшилось на 375 чел., а сумма производства сократилась на 423 тысячи р. Уменьшеніе произошло въ числѣ кузницъ и рабочихъ при нихъ (125 и 159, а 1897 г. 129 и 251), а сумма ихъ производства уменьшилась болѣе чѣмъ въ 4 раза. Это обстоятельство, вѣроятно въ связи съ упадкомъ извоза.

Увеличеніе, и при томъ сильное, замѣтно въ отчетномъ году въ мукомольномъ дѣлѣ. Количество мельницъ вмѣсто 403 достигло 557, работало на нихъ 611 человекъ, и сумма производства равнялось 181 тысячѣ р., въ прошломъ же году было 140 рабочихъ и сумма производства—119 тысячъ руб.

Золотыхъ приисковъ разрабатывалось въ отчетномъ году 16.

На всѣхъ приискахъ было снято торфа 61,142 куб. саж.; промыто золосодержащихъ песковъ 38,389,825 пуд., и изъ нихъ получено золота 158 пуд. 10 фунт. 1 зол. 43 доли, что составляетъ среднее содержаніе въ 100 пуд. песку—1 зол. 47 дол. зол.

Изъ этого количества получено золота подъемнаго и старательскаго 21 пуд. 26 фунт. 12 зол. 56 дол. По сравненію съ 1897 г. въ отчетномъ году было вымыто золота болѣе на 26 пуд. 1 фунт. 23 зол. 83 дол.

Число годовыхъ рабочихъ на приискахъ было 836; число рабочихъ дней въ году было почти на всѣхъ приискахъ одно и тоже: 300-310, и только на двухъ было 196 и 290 дней; на 7 приискахъ было 10 рабочихъ часовъ въ сутки, на 6-ти - 9 час., на 2-хъ-8 час., а объ одномъ приискѣ свѣдѣній не имѣется. Средняя заработная плата для 12 приисковъ, которые дали свѣдѣнія, колебалась между 246 и 600 руб. на человека (среднее 417 руб.)

Дѣятельность отдѣльныхъ приисковъ въ отчетномъ году видна изъ слѣдующей таблицы:

Названіе приисковъ.	ВЛАДѢЛЬЦЫ ПРИСКОВЪ.	Промыто песковъ въ пудахъ	Получено золота.				Среднее содержаніе золота въ 100 пуд. песку.	
			П.	Ф.	З.	Д.	З	Д
1) Веселый	К <sup>о</sup> Ельцовъ и Левашовъ	6,504,600	35	22	—	—	2	8
2) Петропавловскій	Дѣйствительный Ст. Сов. Неряславскій	1,168,500	2	39	78	16	1	—
3) Петропавловскій	Г. Н. Курбатовъ	1,787,000	4	3	14	—	—	89 <sup>1/2</sup>
4) Казанско-Николаевскій	Примурское Т-во	163,200	—	11	21	—	—	63
5) Неождаанный	Примурское Т-во	1,938,500	11	32	39	—	2	34
6) Пекровскій	Амгунская К <sup>о</sup>	4,190,000	14	16	—	—	1	31
7) Николаевскій	Амгунская К <sup>о</sup>	5,704,000	12	24	—	—	—	82
8) Иннокентьевскій	К <sup>о</sup> Ельцовъ и Левашовъ	808,800	1	—	—	—	—	46
9) Васильевскій	Д. В. Дикманъ и К <sup>о</sup>	884,000	7	18	51	—	3	20
10) Рождественскій	Амгунская К <sup>о</sup>	9,113,000	37	3	36	—	1	54
11) Софійскій	Подковникъ Беренгейнъ	Свѣдѣн. нѣтъ	2	18	65	40	Свѣд.	нѣтъ.
12) Николаевскій	С. И. Дубровскій	380,500	1	24	30	4	1	60
13) Случайный	Инженеръ М. М. Пузановъ	384,000	1	7	35	—	1	32
14) Стрѣтенскій	Охотская К <sup>о</sup>	4,419,000	23	22	35	—	2	4 <sup>1/2</sup>
15) Иннокентьевскій	В. И. Полячекъ	486,725	1	13	74	6	1	6
16) Ильинскій	Морковский	358,000	—	33	37	38	1	21
И Т О Г О		38,389,825	158	10	1	43	1	47

Д) Торговля.

Торговое мореходство на Владивостокскомъ и Николаевскомъ рейдахъ въ 1898 г представляется въ слѣдующемъ видѣ:

1) На Владивостокскомъ рейдѣ:

Во время навигаціи отчетнаго года движеніе судовъ на Владивостокскомъ рейдѣ было слѣдующее:

Мѣсяцы.	Число судовъ		Вмѣстимость въ тоннахъ.		Количество привезеннаго и увезеннаго груза въ пуд.	
	Пришедшихъ	Ушедшихъ	Пришедшихъ	Ушедшихъ	Привезено.	Увезено.
Январь . . .	1	1	2976	2976	288000	1800
Февраль . . .	2	1	4171	713	115528	300
Мартъ . . .	17	12	22958	14518	1120800	2637
Апрѣль . . .	21	24	26380	34282	441471	79132
Май . . .	35	29	39312	30342	2140027	417455
Іюнь . . .	50	50	57454	54347	3382333	1197060
Іюль . . .	36	34	39911	41579	1243285	645957
Августъ . . .	32	35	38753	42123	1907438	522264
Сентябрь . . .	37	39	44832	45260	2382442	370980
Октябрь . . .	35	31	37848	36037	872126	852761
Ноябрь . . .	21	27	21208	29243	637745	196220
Декабрь . . .	12	16	15606	19989	503210	281200
Итого . . .	299	299	351409	351409	15735105	4567766

Въ сравненіи съ 1897 г. число судовъ увеличилось на 33, количество привезеннаго груза увеличилось на 10,909,621 пуд. т. е. втрое; сравнить же количество вывезеннаго груза нельзя за неимѣніемъ этихъ свѣдѣній за предыдущій годъ.

Участіе разныхъ націй въ торговомъ судоходствѣ Владивостока усматривается изъ слѣдующей таблицы:

Флагъ судовъ.	ПРИШЛО.			УШЛО.			Всего привезено и увезено груза въ пудахъ.
	Число судовъ.	Грузовая вмѣстимость въ тон.	Количество привезеннаго груза пуд.	Число судовъ.	Грузовая вмѣстимость тон.	Количество вывезеннаго груза пуд.	
Россійскій . . .	63	99945	8618829	63	99945	1361633	9980462
Германскій . . .	92	78738	4125300	92	78738	790398	4915698
Норвежскій . . .	44	46703	2898240	44	46703	1455600	4373840
Англійскій . . .	38	60590	3802577	38	60590	505300	4307877
Американскій . . .	4	3617	311700	4	3611	50400	362100
Французскій . . .	2	3896	108279	2	3896	—	108279
Японскій . . .	49	51996	753720	49	51996	187435	941155
Китайскій . . .	3	3482	30600	3	3482	172000	202600
Датскій . . .	4	2448	85860	4	2448	—	85860
Итого . . .	299	351409	15735105	299	351409	4567766	20302871

Процентное отношеніе между націями слѣдующее:

1) Относительно грузовой вмѣстимости:

	1896 г.	1897 г.	1898 г.
Россия	37,9	29,4	28,9
Германія	24,1	29,4	22,6
Англія	7,1	11,6	16,9
Японія	17,3	20,49	17,6
Норвегія	10,2	10,1	13,6
Америка	1,6	1,2	0,9
Австрія	0,5	0,4	—

Голландія	—	—	—	—	—	—	—
Китай	—	—	—	—	} 0,5	—	—
Франція	—	—	—	—	—	—	1,0
Данія	—	—	—	—	—	—	0,6
<b>Итого</b>	<b>100</b>	<b>—</b>	<b>—</b>	<b>100</b>	<b>—</b>	<b>—</b>	<b>100</b>

2) Относительно привезеннаго груза:

	1896 г.		1897 г.		1898 г.			
Россия	—	31,5	—	—	19,4	—	—	22,6
Германія	—	28,9	—	—	32,9	—	—	25,8
Норвегія	—	17,0	—	—	15,5	—	—	18,4
Англія	—	10,6	—	—	13,8	—	—	24,6
Америка	—	2,9	—	—	7,2	—	—	2,0
Австрія	—	0,9	—	—	1,5	—	—	—
Японія	—	6,6	—	—	9,9	—	—	4,8
Франція	—	—	—	—	—	—	—	0,7
Данія	—	—	—	—	—	—	—	0,5
Китай	—	—	—	—	—	—	—	0,2
<b>Итого</b>	<b>100</b>	<b>—</b>	<b>—</b>	<b>100</b>	<b>—</b>	<b>—</b>	<b>100</b>	<b>—</b>

Изъ этихъ данныхъ видно, что Англійское и Норвежское пароходство продолжаетъ замѣтно возрастать на Владивостокскомъ рейдѣ, въ особенно-сти это замѣтно на количествѣ привезенныхъ грузовъ; Японія доставляетъ часто пустые пароходы (привозитъ пассажировъ китайцевъ изъ Чифу); Французскій, Американскій и Китайскій флаги рѣдки.

2) Николаевскій рейдъ:

Николаевскій рейдъ въ теченіи навигаціи отчетнаго года былъ посѣщенъ 81 судномъ, которыми привезено груза 2,766,423 и вывезено 166,310 пуд. Приходъ и уходъ судовъ по мѣсяцамъ усматривается изъ слѣдующей таблицы:

Мѣсяцы.	Число судовъ.		Вмѣстимость въ тоннахъ.		Количество груза въ пудахъ.	
	Пришедшихъ	Ушедшихъ	Пришедшихъ	Ушедшихъ	Пришедшихъ	Ушедшихъ
Май	—	—	—	—	—	—
Іюнь	35	28	12805	10350	1090273	46507
Іюль	18	18	10036	10330	1050912	29730
Августъ	16	19	5183	7010	382711	41671
Сентябрь	12	12	5282	3196	242527	30892
Октябрь	—	4	—	2420	—	17510
<b>Итого</b>	<b>81</b>	<b>81</b>	<b>33306</b>	<b>33306</b>	<b>2766423</b>	<b>166310</b>

Сравнивая эти цифры съ таковыми 1897 г., мы увидимъ что число судовъ, посѣтившихъ Николаевскій рейдъ, уменьшилось на 5 но количество привезеннаго груза увеличилось на 1,292,619 пуд и вывезеннаго на 134,861 пуд.

Изъ посѣтившихъ въ 1898 г. Николаевскій рейдъ судовъ было:

Русскихъ	—	6	съ вмѣстимост. 4175 тон.,	ввез груза 219748 п.	или 7,8%
Германскихъ	6	„	3303 „ „ „	326856 „ „	11,7%
Англійскихъ	9	„	5894 „ „ „	480911 „ „	17,6%

Норвежскихъ 14 съ вмѣстим.	12336	тон.,	ввез. груза	1060938	п. пли	38,6%
Американскихъ 5 „	2547	„ „ „	„ „ „	334408	„ „ „	12,8%
Японскихъ 40 „	1899	„ „ „	„ „ „	301253	„ „ „	10,8%
Китайскихъ 1 „	1150	„ „ „	„ „ „	42309	„ „ „	1,5%
<b>Итого 81 „</b>	<b>33306 „</b>	<b>„ „ „</b>	<b>„ „ „</b>	<b>2766423 „</b>	<b>„ „ „</b>	<b>—</b>

Вывезенный же грузъ приходится исключительно на японскія суда.

3) Петропавловскій рейдъ посѣтило въ отчетномъ году 22 частныхъ судна и 18 военныхъ, Тигильскій — 3 частныхъ и Усть-Камчатскъ 5 частныхъ и 1 военное. Груза ими привезено казеннаго: въ Петропавловскъ 62116 пуд на 21362 руб. въ Тигиль — 1450 пуд. на 3100 руб., въ Усть-Камчатскъ 1150 пуд. на 3025 руб.; частныхъ грузовъ было доставлено въ Петропавловскъ на 75800 руб., а объ остальныхъ двухъ пунктахъ этихъ свѣдѣній не имѣется.

4) Охотскій рейдъ и портъ Аянъ. Осенью пароходъ не могъ пристать отъ шторма и тумановъ.

Въ г. Хабаровскѣ рѣчныхъ пароходовъ было въ отчетномъ году до 900, баржъ и китайскихъ джонокъ до 400, количество привезеннаго ими груза съ верху и съ низу Амура и по рѣкѣ Уссури приблизительно 27,000,000 п. пассажировъ на пароходахъ прибыло въ навигаціонный періодъ 42,457 чел.

Николаевскій рейдъ посѣтило 85 рѣчныхъ пароходовъ, на нихъ прибыло 6560 пассажировъ, и доставлено: 56290 пуд. груза, 980 штукъ рогатаго скота и 38 лошадей.

### Внѣшняя сухопутная торговля.

Съ Маньчжуріей.

По свѣдѣніямъ Хунчунской и Полтавской пограничныхъ заставъ результаты торговли съ Маньчжуріей въ 1898 г. были слѣдующіе:

А. Ввозъ къ намъ изъ Маньчжуріи

1) Черезъ Хунчунскую заставу.

Наименованіе товаровъ.	М Э С Я Ц А												ИТОГО.		
	Январь	Февраль	Мартъ	Апрѣль	Май	Іюнь	Іюль	Августъ	Сентябрь	Октябрь	Ноябрь	Декабрь	Штукъ	Пудовъ	Стоимость въ рублѣхъ
Овся пудовъ . . . . .	2390	1440	550	—	—	—	—	—	—	90	60	200	—	4730	3548
Чумизы . . . . .	1250	1940	1190	2090	400	495	—	—	—	—	—	700	—	8065	9678
Бобы . . . . .	3010	17000	10520	10030	22805	11780	7170	13800	5000	16375	9940	3500	—	130930	130930
Гороху . . . . .	60	—	—	—	—	—	—	—	—	—	—	100	—	160	400
Овощей . . . . .	75	60	—	20	610	276	263	125	—	—	—	1000	—	2429	2429
Дынь шт. . . . .	—	—	—	—	—	—	31	1541	—	—	—	—	—	1572	157
Арбузовъ . . . . .	—	—	—	—	—	—	25	790	1410	100	—	—	—	2328	349
Грибовъ . . . . .	—	—	—	—	—	68	—	—	—	70	75	—	—	213	3408
Орѣховъ пуд. . . . .	60	980	920	1440	2185	276	443	400	500	585	170	100	—	8059	16118
Растительн. масла . . . . .	50	780	530	—	515	335	523	545	480	525	381	30	—	4694	18950
Пакли пуд. . . . .	—	90	—	—	—	—	52	—	—	—	50	200	—	392	1470
Веревокъ . . . . .	—	195	690	—	—	160	83	250	100	—	130	—	—	1608	9648
Сахару леденца пуд. . . . .	—	—	—	—	—	35	13	—	—	—	—	—	—	48	480
Табакъ . . . . .	—	50	325	—	—	82	155	125	—	—	—	200	—	937	3748
Муки . . . . .	1070	1510	1375	180	160	140	260	—	100	40	—	200	—	5235	8376
Вермишели . . . . .	50	—	—	—	—	—	41	170	—	40	—	—	—	301	3010
Яиць . . . . .	—	35 т.	18300	16200	33200	4290	23080	8240	2000	170	1100	12000	153580	—	383950
Куръ штукъ . . . . .	150	1300	900	2170	1695	3180	2025	3350	1000	2120	154	—	18044	—	5413

Утокъ	-	-	30	-	-	160	102	118	-	-	570	-	980	-	490
Фазановъ шт.	300	-	-	-	-	-	-	-	-	-	-	-	300	-	90
Свиныхъ тушъ	535	208	14	-	-	-	-	-	-	290	165	1060	2272	-	45440
Скотскихъ	-	15	-	-	-	-	-	-	-	467	20	-	502	-	32630
Бараньихъ	-	-	-	-	-	-	-	-	-	-	-	200	200	-	1400
Скота штукъ	178	487	-	-	-	-	-	-	-	-	-	-	665	-	43125
Свиной штукъ	55	160	-	-	-	-	80	-	-	-	-	-	295	-	5900
Кожъ сырыхъ	-	-	-	100	20	-	-	-	-	-	-	-	120	-	660
„ дѣланыхъ	25	-	-	-	-	50	16	-	-	-	-	-	91	-	728
Роговъ звѣр. сухихъ	-	-	-	-	-	-	1 пар	-	-	-	-	-	1	-	120
Обуви паръ	-	-	600	-	-	1600	160	70	-	-	-	-	2430	-	2430
Войлоковъ шт.	-	-	-	-	80	335	60	-	-	30	-	-	505	-	3661
Китайской бум. пуд.	25	-	-	-	15	25	18	80	-	-	-	-	-	163	328
Готоваго платья шт.	-	125	990	-	-	30	43	60	-	400	140	-	1788	-	44700
Сахару ледивцу пуд.	-	-	-	-	-	35	13	-	-	-	-	-	-	48	-
Бревенъ штукъ	-	15	17	-	-	41	160	150	-	140	-	-	523	-	1308
Плахъ	770	1660	160	-	380	1225	545	265	-	190	-	450	5645	-	5645
Жердей	-	-	-	-	-	-	400	-	-	-	-	-	400	-	240
Деревянныхъ пзд.	-	-	-	60	-	-	-	-	-	-	-	-	-	60	90
Глиняной посуды шт.	-	-	-	-	-	114	35	-	-	-	-	-	149	-	30
<b>Итого</b>	-	-	-	-	-	-	-	-	-	-	-	-	-	-	793797
Прошло телѣгъ съ грузомъ	245	50	268	223	465	700	489	499	304	400	312	275	4691	-	-
и безъ груза	42	19	10	-	12	102	62	9	24	71	134	112	597	-	-

2) Черезъ Полтавскую заставу.

Наименованіе това- ровъ.	М Я С Я Ц А												ИТОГО.		
	Январь	Февраль	Мартъ	Апрѣль	Май	Іюнь	Іюль	Августъ	Сентябрь	Октябрь	Ноябрь	Декабрь	Штукъ	Пудовъ	Стоимость въ рубляхъ
Пшеницы	460	„	„	„	„	„	„	„	100	200	„	100	„	860	560
Ярицы	„	„	140	„	„	20	„	„	„	„	„	300	„	460	414
Ячменя	1280	1720	120	780	540	470	„	„	„	1100	„	„	„	6010	4808
Овса	1420	540	1320	1180	1420	1380	50	300	1650	2000	2000	1300	„	15650	77648
Проса	100	„	100	„	320	70	220	„	50	„	250	200	„	1310	1572
Чумизы	1640	1780	1520	1800	1580	1000	170	2173	1350	3100	3650	3150	„	22913	22913
Гаоляна	340	920	1300	600	1340	110	„	„	„	„	4250	3180	„	12040	9632
Гречихи	60	„	260	1080	600	„	„	„	„	„	„	„	„	2000	1800
Рису	60	„	360	„	„	„	„	„	„	„	„	„	„	420	1008
Бобовъ	960	1280	1600	520	1600	820	220	1650	900	1650	3000	1930	„	16130	16130
Фасоли	100	„	„	„	„	350	„	„	„	„	„	„	„	450	720
Гороху	440	600	„	„	„	„	20	„	„	„	500	„	„	1560	3900
Соломы	200	„	„	„	„	„	„	50	„	„	„	„	„	250	25
Табаку	540	1120	360	„	160	„	70	„	100	„	280	1410	„	4040	18180
Овощей	„	„	20	„	„	„	55	„	250	850	1300	1890	„	4865	4865
Кореньевъ	40	„	„	„	„	„	„	200	„	„	„	„	„	240	1440
Дынь	„	„	„	„	„	„	„	960	„	„	„	„	„	960	48
Арбузовъ	„	„	„	„	„	„	„	1400	100	„	„	„	„	1500	225
Грибовъ сухихъ	„	„	„	„	„	„	„	„	„	80	„	„	„	80	1120
Орховъ	„	„	40	200	400	„	„	„	„	„	„	1080	„	1720	4300
Муви	320	1560	640	1040	400	845	705	990	950	1250	1250	650	„	10600	16960
Вермишели	„	„	„	„	„	20	„	„	„	„	50	100	„	170	1320
Растител. масла пуд	300	„	320	940	500	400	„	„	500	200	890	1380	„	5430	21720
Коволи пуд	„	„	„	„	„	20	„	50	„	„	„	„	„	70	280
Павлп	„	„	„	„	„	„	„	„	„	50	„	„	„	50	175
Веревокъ	„	„	„	„	60	20	„	„	150	70	50	450	„	800	4000
Куръ штукъ	„	„	„	„	„	„	„	„	140	2850	1150	250	4390	„	1317
Фазановъ	„	„	„	„	„	„	„	„	„	„	„	8000	„	„	2400
Яиць	„	„	500	1000	„	„	„	„	„	„	„	2550	4050	„	91
Свиныхъ тушъ	351	„	„	„	„	„	„	„	„	„	162	1520	2033	„	40660
Угля древеснаго пуд.	260	360	100	100	360	80	„	„	„	„	„	„	„	1260	693
Китайской бумаги п.	„	„	100	„	„	„	„	„	„	„	„	„	„	100	900
Войлоковъ шт.	„	„	60	„	„	„	„	„	„	„	„	„	60	„	420
Готоваго платья	„	„	„	„	140	„	„	„	„	„	„	„	„	140	3500
Обуви паръ	„	„	„	„	„	20	„	260	„	„	„	„	„	280	280
Сахара	„	„	„	„	„	„	30	„	„	„	„	„	„	30	240
Сахара песочнаго	„	„	60	160	200	„	„	„	„	„	„	„	„	420	2100
Плахъ	„	„	„	„	„	„	60	„	„	„	„	„	90	„	36
<b>Итого</b>	-	-	-	-	-	-	-	-	-	-	-	-	-	-	202700
Прошло телѣгъ съ грузомъ	352	494	416	446	439	225	90	363	334	922	250	1170	6501	-	-
и безъ груза	12	20	65	80	107	198	22	84	82	155	213	224	1262	-	-

Верхне-Мангугайская застава въ отчетномъ году была закрыта.

Общая сумма ввоза къ намъ изъ Маньчжуріи въ 1898 г. составила 996,497 рублей, изъ которыхъ приходится на отдѣльные предметы:

Рогатый скотъ	—	—	43,125 руб. или	4,3 <sup>0</sup> / <sub>0</sub>
Масло растительное	—	—	40,670 „ „	4,0 <sup>0</sup> / <sub>0</sub>
Свинья скотскія и бараньи туши	120,130	„ „	12,1 <sup>0</sup> / <sub>0</sub>	
Продукты сельскаго хозяйства	412,169	„ „	41,4 <sup>0</sup> / <sub>0</sub>	
Бобы	—	—	147,060 „ „	14,8 <sup>0</sup> / <sub>0</sub>
Хлѣбъ разный	—	—	67,881 „ „	6,8 <sup>0</sup> / <sub>0</sub>
Мука	—	—	25,336 „ „	2,5 <sup>0</sup> / <sub>0</sub>
Табакъ	—	—	21,928 „ „	2,2 <sup>0</sup> / <sub>0</sub>
Разные товары	—	—	118,198 „ „	11,9 <sup>0</sup> / <sub>0</sub>
<b>Итого</b>	—	—	996,497 „ „	100 <sup>0</sup> / <sub>0</sub>

Пригонъ въ 1898 г. изъ Маньчжуріи рогатаго скота согласно регистраціи скотопрогонныхъ карантинновъ былъ слѣдующій:

Названіе карантинновъ.	Крупнаго	Мелкаго.	ВЪ ТОМЪ ЧИСЛѢ		Всего головъ.
			Корейской породы.	Маньчжурской породы.	
Хунчунскій -	8877	33	2037	6873	8910
Фаддѣевскій -	4052	9712	—	13764	13764
Красносельскій -	2910	—	2907	3	2910
<b>Итого</b>	15839	9745*)	4944	20,640	25,584

### Б. Вывозъ отъ насъ въ Маньчжурію.

#### 1) Черезъ Хунчунскую заставу:

Наименованіе товаровъ.	М Я С Я Ц А.												ИТОГО.		
	Январь	Февраль	Мартъ	Апрѣль	Май	Іюнь	Іюль	Августъ	Сентябрь	Октябрь	Ноябрь	Декабрь	Штукъ	Пудовъ	Стоимость въ рубляхъ
Китайскаго готоваго платья	—	—	—	—	—	—	80	—	60	150	—	—	—	290	7250
Китайской обуви пар.	—	—	—	—	—	4 пуд	—	—	—	—	—	—	—	4	100
„ бумаги тюк.	25	—	—	—	265	40	20	350	700	180	290	—	1870	—	18765
Китайскихъ товаровъ	660	960	—	—	—	—	—	—	—	—	200	—	1820	12000	
Соли пудовъ	5390	17040	9000	7940	6940	3495	2280	6340	700	7070	1210	2800	—	70205	42123
Рыбы соленой	—	—	—	—	792	—	235	—	—	—	—	—	—	1027	3081
„ вяленой пуд	—	—	—	—	—	820	—	—	—	—	30	230	—	1080	4104
Сахару рафинада пуд.	—	—	—	—	—	—	—	—	—	40	—	—	—	40	320
Морской капусты	120	—	—	—	—	190	114	300	300	740	7560	1500	—	10824	11906
Крабовъ пуд	—	—	—	—	50	—	—	—	—	—	—	—	—	50	250
Трепанговъ	—	—	—	—	—	50	—	50	—	—	—	200	—	300	360
Дрели кусковъ	—	—	—	315	40	329	125	179	2000	4220	1905	1000	10183	—	45824
Бязи кусковъ	—	—	—	505	450	614	174	510	—	—	200	500	2953	—	7373
Холста кусковъ	360	—	—	75	345	175	230	190	—	—	—	—	1465	—	5860
Ситцу кусковъ	—	—	—	960	—	50	13	—	—	40	—	—	1063	—	7441
Коленкору кусковъ	—	—	—	405	—	61	76	—	—	60	60	—	662	—	3310
Бареза кусковъ	—	—	—	—	—	40	10	—	—	—	—	100	150	—	750
Кумачу кусковъ	—	—	—	465	—	—	18	—	—	150	—	—	633	—	5381
Сукна чернаго	—	—	—	—	72	101	48	—	—	—	—	—	221	—	11050
„ цвѣтнаго	—	—	—	—	—	—	5	—	—	—	—	—	5	—	200
Керосину ящ.	130	200	—	—	2000	460	143	—	—	8	30	150	3121	—	12484
Галантерейн. тов. п.	—	—	—	—	—	25	—	—	—	—	—	—	—	25	2500

\*) Въ графѣ мелкаго скота показано 53 шт. телятъ и 9692 шт. свиней



Апельсинъ ящ.	225	—	—	—	10	—	—	—	—	—	342	280	857	—	600
Яблокъ ящ.	—	—	—	—	—	—	5	—	—	—	—	—	5	—	15
Орѣховъ бобовыхъ п.	—	100	160	—	—	40	—	—	—	30	250	300	—	880	1408
Муки крупч, пуд	—	—	—	—	—	190	68	—	—	—	55	80	—	393	784
Ваты пудовъ	80	—	—	—	60	170	160	—	500	1965	560	490	—	3985	47820
Кожъ сырыхъ штукъ	1830	670	120	220	60	870	451	650	100	610	600	1500	7681	—	42246
.. дѣлавныхъ	—	—	—	—	—	20	7	—	—	—	160	150	337	—	2696
Желѣза сортов. пуд.	—	—	245	320	180	200	130	50	—	510	—	200	—	1835	3670
„ въ подѣлкахъ	—	—	—	—	—	105	15	—	—	—	—	—	—	120	420
Досокъ штукъ	—	—	—	—	—	40	—	—	—	—	20	—	—	60	36
Деревян. подѣл. пуд.	—	—	—	—	—	—	—	60	—	—	—	—	—	60	90
Глиняной посуды	—	—	—	—	40	—	—	—	—	500	60	—	600	—	120
Рису пудовъ	—	—	—	—	—	758	89	—	—	180	430	900	—	2357	5657
Чумпы пудовъ	—	—	—	—	—	—	390	—	—	—	100	—	—	490	548
Бобовъ	—	—	160	—	240	—	—	—	500	—	—	—	—	900	900
Гороху	—	—	—	—	—	80	—	—	—	—	—	—	—	80	200
Масла растительнаго	—	—	—	—	—	—	—	—	130	—	—	—	—	130	553
Спичекъ: сѣрн, ящик.	—	—	—	—	—	71	5	—	—	—	—	—	—	76	760
„ шведскихъ „	—	—	—	—	—	26	12	—	—	—	—	—	—	38	380
Итого	—	—	—	—	—	—	—	—	—	—	—	—	—	—	310315
Прошло тѣлѣгъ съ грузомъ	146	327	137	213	332	461	298	282	160	313	341	272	3282	—	—
и безъ груза	57	106	114	21	111	376	378	218	88	367	241	132	2190	—	—

### 2) Черезъ Полтавскую заставу.

Наименованіе то-варовъ.	М ъ С Я Ц А												ИТОГО.		
	Январь	Февраль	Мартъ	Апрѣль	Май	Іюнь	Іюль	Августъ	Сентябрь	Октябрь	Ноябрь	Декабрь	Штукъ	Пудовъ	Стоимость въ рубляхъ
Китайскаго готоваго платъя	160	„	200	„	„	„	160	500	„	450	„	100	„	1570	39250
Китайской обуви паръ	„	„	100	140	„	„	40	„	„	„	„	„	280	„	280
„ бумаги	360	840	100	60	340	920	180	250	720	500	1130	1200	„	6600	59400
Китайскихъ товаровъ	380	640	360	180	340	785	190	1004	130	290	480	50	„	5229	261450
Соли пудовъ	980	1300	200	200	400	570	160	„	1110	1560	1210	1140	„	8820	7938
Рыбы: соленой	500	1060	100	160	240	„	150	„	„	350	200	1030	„	3790	9475
„ вяленой	240	„	260	60	„	„	„	„	„	„	„	„	„	560	2240
Сахару рафинада	„	„	„	„	„	90	„	„	„	„	„	„	„	90	720
Морской капусты	„	„	„	„	„	„	„	„	„	„	„	1105	„	1105	1658
Дрели кусковъ	„	„	240	120	340	320	50	1120	600	320	„	770	3880	„	18624
Бязи кусковъ	80	400	160	120	140	90	50	120	720	350	200	„	2430	„	7776
Холста кусковъ	80	520	20	140	380	203	„	„	„	„	„	„	1323	„	5954
Ситцу кусковъ	„	„	„	60	„	„	„	„	„	„	„	„	60	„	480
Каленкору	„	„	„	60	260	„	„	„	„	„	„	„	320	„	1600
Бареза кусковъ	„	„	100	40	„	„	„	„	„	„	„	„	140	„	840
Керосину ящиковъ	625	„	„	330	„	„	„	„	„	„	„	876	1831	„	8239
Галант. товару пуд.	„	„	„	„	340	„	„	„	„	„	„	„	„	340	34000
Апельсинъ ящ.	„	„	„	„	40	„	„	„	„	„	876	1831	570	„	570
Орѣховъ пуд	„	„	„	„	60	„	„	„	„	„	„	180	„	240	400
Муки пуд.	„	„	60	„	260	55	90	300	100	150	„	50	„	1065	1704
Ваты пуд.	„	„	60	„	120	„	„	„	„	„	415	20	„	615	7380
Кожъ сырыхъ шт.	371	377	111	„	56	„	„	„	„	„	„	200	1115	„	6690
Желѣза сортов. пуд.	20	540	200	„	220	„	100	130	530	720	1220	1085	„	4765	11913
Желѣза въ подѣлкахъ	„	„	„	500	„	„	„	70	„	„	„	„	570	„	513
Рису пудовъ	20	„	40	„	„	„	„	„	„	„	„	„	„	60	144
Итого	—	—	—	—	—	—	—	—	—	—	—	—	—	—	489238
Прошло тѣлѣгъ съ грузомъ	160	291	114	58	180	130	51	180	190	363	288	393	2398	—	—
и безъ груза	294	381	461	498	446	183	69	107	169	418	765	941	4732	—	—

Общая сумма вывоза отъ насъ въ Маньчжурію въ отчетномъ году равнялась 799,553 руб., изъ которыхъ приходится на отдѣльные предметы:

- 1) Разныя ткани (дрель, бязь, холстъ, каленкоръ, ситець, сукно, кумачъ и т. п.) — 122,463 р. или 15,3% всей суммы вывоза

2) Товары китайскаго производства (платье, обувь, бумага и т. п.) — —	405,478 р.	или 50,7%	всей суммы вывоза
3) Товары иностраннаго и русскаго производства (железа, керосину, спичекъ, мыла, сахару, разной посуды, ваты, бакалейныхъ и галантерейныхъ товаровъ и т. п.)	130,816	„ 16,4%	„
4) Соль — — —	50,061	„ 6,3%	„
5) Рыба, морская капуста, крабы — — —	33,074	„ 4,1%	„
6) Сырья и дѣланцыя скотскія кожи — — —	51,632	„ 6,4%	„
7) Орѣхи и апельсины —	2993	„ 0,4%	„
8) Мука и разный хлѣбъ —	3036	„ 0,4%	„
9) Рогатый скотъ —	—	—	„
<b>Итого —</b>	<b>799,553 р.</b>	<b>100%</b>	<b>„</b>

При сопоставленіи итога торговли съ Маньчжуріей за отчетный годъ со свѣдѣніями за 1897 г. получаемъ слѣдующую общую сравнительную таблицу:

Ввозъ товаровъ и пригонъ скота.	1897 г.	1898 г.	Въ 1898 году.	
			болѣе	меньше
<b>ВЪ РУБЛЯХЪ</b>				
Черезъ Хунчунскую заставу: а) товаровъ - -	392332	665202	272970	—
б) рогатаго скота - -	335028	6 0460	275432	—
в) лошадей, овецъ, свиней	50170	46840	—	3330
„ Полтавскую а) товаровъ - -	124676	162040	37364	—
б) рогатаго скота - -	285005	223260	—	61745
в) лошадей, овецъ, свиней	118230	234500	116270	—
„ Верхне-Мангугайскую а) товаровъ - -	19576	—	—	19 76
б) лошадей, овецъ, свиней	2749	закрѣта	—	2749
в) рогатаго скота - -	124	—	—	124
<b>Итого -</b>	<b>1327890</b>	<b>1942402</b>	<b>614512</b>	<b>87224</b>
Въ сложности -	—	—	527288	—
<b>О Т П У С К Ъ Т О В А Р О В Ъ.</b>				
Черезъ Хунчунскую заставу: товаровъ - -	1007166	310315	—	696851
„ Полтавскую „ - -	278161	489238	21 077	—
„ Верхне Мангугайскую „ - -	2274	Закрѣта	—	2274
„ „ „ „ „ - -	76			76
<b>Итого -</b>	<b>1287796</b>	<b>799553</b>	<b>211077</b>	<b>699201</b>
Въ сложности -	—	—	—	488124

Общая сумма ввоза къ намъ изъ Маньчжуріи въ сравненіи съ предыдущимъ годомъ увеличилась на 527 288 руб.

Пригонъ скота черезъ Хунчунскую заставу увеличился на 1470, черезъ Фаддѣевскій карантинъ уменьшился на 2,086 и черезъ Градосельскій уменьшился на 1252.

Вывозъ товаровъ отъ насъ въ Маньчжурію уменьшился на 488,243 р.

По свѣдѣніямъ, доставленнымъ Хабаровскимъ Полціеймейстеромъ, въ отчетномъ году въ г. Хабаровскѣ были доставлены изъ Маньчжуріи по р. Сунгари слѣдующіе предметы:

Пшеницы	—	—	71162	пуд.
Ячменя	—	—	62885	„
Саолянцу	—	—	2971	„
Майзы	—	—	47519	„
Жмыха	—	—	24100	„
Кукурузы	—	—	4164	„
Вермишели китайской	—	—	1588	„
Бобовъ	—	—	7977	„
„ мелкихъ	—	—	1276	„
Орѣховъ кедровыхъ	—	—	2449	„
Ярь-буды	—	—	15893	„
Буды	—	—	17248	„
Табаку	—	—	1367	„
Рису	—	—	459	„
Муки гречневой	—	—	83	„
Гороху	—	—	490	„
Орѣховъ казаческихъ	—	—	100	„
Волосяныхъ ситъ	—	—	89	„
Бичевы	—	—	53	„
Саолянцъ круг.	—	—	1042	„
Гуджиру	—	—	487	„
Муки пшеничной	—	—	865	„
Конопля	—	—	268	„
Перцу	—	—	2	„
Свиного сала	—	—	47	„
Соли	—	—	118	„
Крупы ячменной	—	—	190	„
		Итого	265322	пуд.
				количество
Масла бобоваго	—	—	1314	ящик.
„ травяного	—	—	1544	„
Вѣшниковъ	—	—	1300	штукъ
Кадокъ глиняныхъ	—	—	8	штукъ
Курь живыхъ	—	—	50	„
Яицъ куриныхъ	—	—	8000	„
Иотниковъ	—	—	60	„

### Сухопутная торговля съ Кореей.

Красносельская пограничная застава, расположенная въ неудобномъ мѣстѣ и въ сторонѣ отъ тракта, по которому перевозятъ корейцы черезъ границу товары, не даетъ никакихъ свѣдѣній о нашей торговлѣ съ Кореей, поэтому, подобно предыдущимъ годамъ, показываются здѣсь цифровыя данныя, собранныя Пограничнымъ Коммисаромъ путемъ разспроса у нашихъ и

корейскихъ кунцовъ. Параллельно же помѣщены и свѣдѣнія корейской Кегинской таможи, которыя далеко не точны, такъ какъ многіе товары провозятся безъ регистраціи.

Ввозъ къ намъ:

Наименованіе товаровъ.	Штукъ.	Пудовъ.	Стоимость въ рублѣхъ.	По свѣдѣніямъ Кегинской таможи.		
				Штукъ.	Пудовъ.	Сумма въ рублѣхъ.
Рогатаго скота - - -	3000	—	120000	1934	—	77380
Лошадей - - -	50	—	1000	3	—	60
Шкуръ сырыхъ - - -	—	—	—	15	—	45
Рыбы „Панъ-э“ - - -	—	—	—	500	—	250
Яицъ штукъ - - -	50000	—	500	—	—	—
Бобовъ - - -	—	500	500	—	19	38
Гороху - - -	—	100	100	—	—	—
Сыра бобоваго - - -	—	300	600	—	—	—
Чумизы - - -	—	—	—	30 м	—	60
Овса - - -	—	100 0	7500	285 м	—	427
Табаку - - -	—	80	320	—	—	—
Соянниковъ - - -	3000	—	3000	—	—	—
Тинокъ - - -	2000	—	400	—	—	—
Серповъ - - -	1000	—	500	—	—	—
Рвцовъ для соломы - - -	40	—	80	—	—	—
Шелку кусковъ - - -	100	—	300	—	—	—
Холста кусковъ - - -	100	—	200	—	—	—
Циновокъ - - -	300	—	180	—	—	—
Шалавдъ - - -	10	—	400	—	—	—
Чашъ - - -	100	—	500	—	—	—
Корейской бумаги листовъ - - -	200	—	40	—	—	—
Итого - - -	—	—	136120	—	—	78240

Вывозъ отъ насъ:

Наименованіе товаровъ.	Штукъ.	Кусковъ.	Стоимость въ рублѣхъ.	По свѣдѣніямъ Кегинской таможи вывезено отъ насъ		
				Штукъ.	Кусковъ.	Сумма въ рублѣхъ.
Бизи - - -	—	1000	2000	—	575	1146
Дрели - - -	—	5000	25000	—	3869	19345
Коленкору - - -	—	8000	40000	—	5277	26385
Тиклосу - - -	—	2000	10000	—	628	3140
Цвѣтной бумажной матеріи - - -	—	600	1500	—	564	1410
Ластикъ бумажнаго - - -	—	100	600	—	22	132
Кумачу - - -	—	200	600	—	45	153
Марли - - -	—	100	800	—	67	536
Атласа цвѣтнаго - - -	—	100	1200	—	—	—
Гродетура - - -	—	30	150	—	26	130
Шелковой матеріи - - -	—	—	—	—	28	196
Пунцовой кисей - - -	—	20	20	—	51	51
Бярежа - - -	—	200	600	—	—	—
Ситцу - - -	—	300	1200	—	—	—
Кисей - - -	—	300	300	—	65	65
Дабы - - -	—	300	120	—	153	61
Бумажной матеріи - - -	—	—	—	—	38	228
Матеріи для одвѣль - - -	2000	—	1600	—	—	—
„ „ тюфяковъ - - -	2000	—	1200	—	—	—
Ваты для тюфяковъ - - -	2000	—	1400	—	—	124
Ваты пачекъ - - -	6000	—	420	179	—	23
Красокъ авириновыхъ флаконовъ - - -	1000	—	200	323	—	116
Желѣза листовъ - - -	50	—	100	581	—	—
Красныхъ одвѣль - - -	1000	—	2000	—	—	—
Одвѣль съ рисунками тигра - - -	30	—	120	—	—	—

Тазовъ жестяныхъ -	-	2000	—	200	—	—	—
Керосину бабокъ -	-	50	-	100	—	—	—
Свѣчей стеариновыхъ фунтовъ -	-	500	—	150	—	—	—
Спичекъ пачекъ -	-	1000	—	100	—	—	—
Нитокъ катушекъ -	-	3000	—	150	—	—	—
Иголокъ пачекъ -	-	300	—	15	—	—	—
Лопать желѣзныхъ -	-	300	—	60	—	—	—
Итого	-	—	—	91905	—	—	53241

Очевидна полная жизнеспособность этого новаго пути торговли; толчекъ этому данъ постройкою Китайской Восточной желѣзной дороги, имѣющей по Сунгари вновь обстраивающійся административный центръ Харбинь.

Торговля съ Маньчжуріей черезъ Имань—Саидогоу (по ту сторону Уссури) и далѣе по Мурени уменьшается; устанавливается для зимы иной путь — вдоль линіи Китайской Восточной желѣзной дороги—черезъ Гродеково—Пограничную; преобладаетъ въ настоящее время вывозъ предметовъ первой необходимости для служащихъ при постройкѣ этой дороги.

Наиболѣе важнымъ торговымъ пунктомъ въ области является г. Владивостокъ съ общимъ балансомъ свыше 40 милліоновъ рублей. Весьма вѣроятно, что часть товаровъ ускользаетъ отъ регистраціи Акцизнымъ Вѣдомствомъ, прежде всего, вслѣдствіе ограниченнаго числа служащихъ.

Затѣмъ играютъ видную роль въ торговлѣ г.г. Николаевскъ, Хабаровскъ, Никольскъ—Уссурийскій, имѣеть до 80 лавокъ Новокіевскъ (Посыетскаго участка), до 20 лавокъ — Имань, многія селенія имѣють уже свои самостоятельныя торговля заведенія.

Ярмарки въ области при несовершенствѣ надѣльных путей вдоль линіи Уссурийской желѣзной дороги не теряють свое о значенія для сельскаго населенія южной части области; онѣ сохраняють силу и для сѣверныхъ округовъ.

Въ Южно-Уссурийской округѣ ярмарки устраиваются: 1) въ с. Основкѣ въ Троицнѣ день на 3 дня, оборотъ до 30 000 руб. (сущ. съ 1892 г.); 2) въ Шкотовѣ—въ Троицнѣ день и 6 Декабря, оборотъ 3—4 ты сичи каждый разъ (сущ. съ 1893 г.); 3) въ Черниговкѣ — въ Покровъ день 1 Октябля въ теченіи 3 дней, оборотъ около 8,000 руб. (сущ. съ 1895 г.); 4) въ Григорьевкѣ — въ Петровъ день (29 Юня) 2 дня, оборотъ 3,000 р. (сущ. съ 1895 г.) и 5) въ Михайловкѣ — въ Михайловъ день (8 Ноября) 3 дня, оборотъ 3,000 руб. (сущ. съ 1896 г.).

Воскресные базары 1) въ Спасскомъ, гдѣ много желѣзнодорожныхъ служащихъ, привозъ колеблется отъ 300 до 800 руб. на Воскресеніе; 2) въ Никольскѣ приходится до 2 000 р. на каждый воскресный день; 3) въ Новокіевскомъ привозу бываетъ на 200—400 р. каждое Воскресеніе.

Въ Уссурийской казачьей округѣ базаръ устраивается по воскресеніямъ на Имань, оборотъ около 100—200 р. каждый разъ.

Въ Хабаровской округѣ торговля по селеніямъ и поселкамъ по р. Амуру производится во время навигаціи при проходѣ и остановкѣ пароходовъ.

Въ Удской округѣ ярмарка на озерѣ Орель устраивается въ первые дни Рождества Христова (около 25 Декабря смотря по фазамъ луны — во вторую четверть), оборотъ пуншиной достигаетъ лишь 4 тысячъ рублей.

Въ Анадырской округѣ главныя ярмарки на пушнину бывають въ 1 четверти года, въ отчетномъ году на нихъ съѣхалось меньше Чукочъ, чѣмъ въ 1897 г., отчего и результаты торговыхъ оборотовъ были значительно хуже, а именно на 20<sup>0</sup>/. Голубыхъ песцовъ приобрѣтено всего 3 штуки, китоваго уса вовсе не привозили.

Всего въ отчетномъ году было выдано торговыхъ и другихъ документовъ 10,086, а именно:

НАИМЕНОВАНИЕ ДОКУМЕНТОВЪ.	Число документовъ.		
	Годо- выхъ.	Полу- годо- выхъ.	Всего.
<b>1) ТОВАРОВЪ.</b>			
Свидѣтельствъ: 1 й гильди — — — —	47	4	51
« 2-й « — — — —	927	135	1062
« На мелочной торгъ — — — —	1067	287	1354
« На развозный торгъ — — — —	151	41	192
« На развозный торгъ — — — —	56	23	79
« Приказчицкихъ: I класса — — — —	489	95	584
« « II класса — — — —	1493	293	1786
« Промысловыхъ: I разряда — — — —	28	7	35
« « II разряда — — — —	87	17	104
« « III разряда — — — —	349	73	422
Билетовъ къ свидѣтельствамъ: I гильди — — — —	267	19	286
« « II гильди — — — —	1458	214	1672
« « На мелочной торгъ — — — —	—	—	—
Паспортныхъ свидѣтельствъ купеческихъ семействъ:			
I гильди — — — —	9	—	9
II гильди — — — —	33	—	33
Итого торговыхъ документовъ — — — —	6461	1208	7669
<b>2) ПИТЕЙНЫХЪ:</b>			
Патентовъ на заведеніе для продажи напитков для мѣстностей 3-го разряда на оптовые склады — — — —	17	27	44
На речковые погреба: а) безъ розничной продажи — — — —	63	361	424
б) съ розничной продажей добав. — — — —	8	94	102
На погреба русскихъ виноградныхъ винъ — — — —	4	2	6
На трактирные заведенія и гостиницы при почтовыхъ станціяхъ — — — —	13	49	62
На портерныя и пивныя лавки — — — —	43	28	71
На питейные дома, шинки и корчмы — — — —	4	22	26
На буфеты безъ различія мѣстностей — — — —	24	—	24
Итого питейныхъ — — — —	176	583	759
<b>3) ТАБАЧНЫХЪ:</b>			
Съ оптовыхъ складовъ листового табаку:			
Для торговли исключительно листовымъ табакомъ махоркою въ мѣстн. 3-го разряда — — — —	4	1	5
На заведенія производящія торговлю табачными изделиями:			
На продажу табач. издѣл. туземн. и иностран. приготовленія въ мѣстностяхъ 3-го разряда — — — —	27	12	39
На продажу табачныхъ издѣл. исключительно туземнаго пригот. въ мѣстностяхъ 3-го разряда — — — —	324	515	839
На развозную торговлю листовымъ табакомъ туземнаго пригот. въ Сибири — — — —	—	6	6
На торговлю туземнымъ листовымъ и приготовленнымъ табакомъ — — — —	597	172	769
Всего табачныхъ — — — —	952	706	1658
Всего документовъ — — — —	7589	2497	10,086



Процентн. бумаги приватн. Банку . . . . .	265,5	—	1179,0	63,7	1136,9	46,1	307,6	17,6
Счетъ съ Банкомъ . . . . .	647,2	—	7193,6	—	7840,8	—	—	—
„ „ Казначействомъ . . . . .	—	—	—	—	—	—	—	—
„ „ Казначействъ съ учрежденіемъ . . . . .	—	1232,0	—	19601,3	—	19921,2	—	913,0
Прочіе активы . . . . .	204,3	—	3078,4	1,5	3244,3	1,5	38,4	—
	2341,0	1342,8	36353,9	40778,6	35516,9	40942,1	3178,0	1179,3

### Пассивъ

	Оставалось къ 1 Января 1898 г.		Въ 1898 г. поставлено				Остается къ 1 Января 1899 г.	
			Въ кредитъ.		Въ дебетъ.			
	Въ отдѣлен.	Въ казнач.	Въ отдѣлен.	Въ казнач.	Въ отдѣлен.	Въ казнач.	Въ отдѣлен.	Въ казнач.
Влады . . . . .	328,0	—	695,7	—	644,7	—	379,0	—
Текущіе счета . . . . .	683,6	—	11302,0	—	11234,2	—	751,4	—
„ „ спец. сред и депозит . . . . .	—	1342,8	—	1191,4	—	1355,1	—	1179,1
Счетъ съ Банкомъ . . . . .	—	—	20757,1	—	19766,2	—	990,9	—
„ „ Казначействомъ . . . . .	1232,9	—	19601,3	—	19921,2	—	913,0	—
„ „ Казначействъ съ учрежденіемъ . . . . .	—	—	—	—	—	—	—	—
Прочіе пассивы . . . . .	96,5	—	3101,9	221,5	3054,7	221,3	143,7	0,2
	2341,0	1342,8	55458,0	1412,9	54621,0	1576,4	3178,0	1179,3
По активу . . . . .	—	—	35516,9	40942,1	36353,9	40778,6	—	—
<b>Итого</b> . . . . .	—	—	90974,9	42355,0	90974,9	42355,0	—	—

Процентныхъ бумагъ, принятыхъ на храненіе состояло:

Къ 1 Января 1898 г. . . . .	—	—	774,3
Въ 1898 г. принято . . . . .	—	—	925,0
„ „ выдано . . . . .	—	—	567,2
Къ 1 Января 1899 г. состоитъ . . . . .	—	—	1132,1

**Е) Движеніе населенія.** Въ отчетномъ году въ Приморской области родилось 5614 чел. обоюго пола; изъ нихъ муж. пола 2869 женскаго 2442. Умерло 1708 чел. муж. пола и 1273 жен. пола, всего 2981 чел. Слѣдовательно естественный приростъ населенія Приморской области выражается въ 2630 челов. обоюго пола.

*(Приложеніе № 3)*

Численный составъ переселенческихъ партій по эшаламамъ и время прибытія ихъ въ Владивостокъ усматривается изъ нижеслѣдующей таблицы:

Эшалоны.	Прибыло на пароходахъ	Время прибытія во Владивостокъ.	Отправлено изъ Одессы.		Въ пути.		Число душъ прибыло во Владивостокъ
			Семей.	Душъ.	Родилось.	Умерло.	
1	Нижній-Новгородъ . . . . .	5 Мая	121	817	4	15	806
2	Орель . . . . .	24 Мая	185	1310	8	31	1287
3	Кіевъ . . . . .	27 Іюня	139	879	3	16	866
4	Воронежъ . . . . .	20 Іюля	133	867	8	22	853
5	Херсонъ . . . . .	13 Авг.	26	232	—	3	229
6	Кострома . . . . .	21 Декаб	1	14	—	—	14
	<b>Итого</b> . . . . .	—	605	4119	23	87	4055



По мѣсту родины переселенцы распредѣлялись

№	ГУБЕРНІИ.	Семей	Душъ.
1	Черниговской — — —	110	762
2	Полтавской — — —	133	965
3	Калужской — — —	5	36
4	Харьковской — — —	2	16
5	Вятской — — —	2	16
6	Эстляндской (ходоки) — — —	—	3
7	Лифляндской (ходоки) — — —	—	4
8	Кіевской — — —	322	2078
9	Волынской — — —	31	157
Итого — —		605	4055

Свѣдѣнія о причисленныхъ въ 1898 году сухонутныхъ переселенцахъ, запасныхъ нижнихъ чинахъ и крестьянахъ изъ ссыльныхъ:

№	№	ГУБЕРНІИ.	Семей.	Мужчинъ	Женщинъ.	Одиночекъ.	Всего.
1		Харьковской — — —	3	12	11	—	23
2		Кіевской — — —	1	5	3	1	9
3		Черниговской — — —	6	17	12	1	30
4		Херсонской — — —	1	6	3	—	9
5		Воронежской — — —	—	—	—	1	1
6		Астраханской — — —	1	4	3	—	7
7		Могилевской — — —	31	189	171	1	361
8		Полтавской — — —	—	—	—	2	2
9		Амурской области — — —	2	2	2	—	4
10		Благовѣщенскихъ мѣщанъ — — —	1	1	1	—	2
11		Владивостокскихъ мѣщанъ — — —	2	11	7	—	18
12		О ва Сахалина дѣтей поселенцевъ — — —	1	2	1	—	3
Итого — —			49	249	214	6	469
13		Уволенныхъ въ запасъ нижнихъ чиновъ	103	155	141	243	539
14		Крестьянъ изъ ссыльныхъ — — —	4	8	9	22	39
А всего — —			156	412	364	217	1047

Переселенцами образованы въ 1898 году слѣдующія новыя селенія:

№	№	НАЗВАНІЕ СЕЛЕНІЙ.	Число причисленныхъ селеній.
1		Гродеково — — —	12
2		Каменка — — —	2
3		Милоградова — — —	12
4		Овчинникова запмка — — —	9
5		Левяжино — — —	24
6		Риттиховка — — —	3
7		Славинское — — —	21
8		Сучавскій хуторъ — — —	2
9		Сибгуровка — — —	15
10		Сосновка — — —	18
Итого — —			118

Въ Уссурійскую казачью округу въ отчетномъ году прибыло, 31 семья казаковъ Оренбургскихъ (122 муж. и 136 женщ.) и 24 семьи казаковъ Донскихъ (82 муж. и 73 женщ.), всего же 413 душъ.

## II ПОДАТИ И ПОВИННОСТИ.

(Приложение № 4 а, б)

### Окладные сборы.

На основании ВЫСОЧАЙШИХЪ повелѣній 27 Апрѣля 1861 г., 26 го Января 1882 года и 18-го Юля 1892 года, сельское населеніе Приморской области, за исключеніемъ сѣверныхъ округъ, освобождено отъ уплаты подушной подати навсегда, Государственныхъ поземельной и оброчной податей каждый крестьянинъ на 20 лѣтъ и земской повинности на 3 года со дня прихода въ край. Кроме того, какъ сельское такъ и городское населеніе освобождены отъ воинской повинности впредь до особаго распоряженія.

Въ Казначейство въ отчетномъ году поступило окладныхъ суммъ, обозначенныхъ въ таблицѣ (приложеніе № 4 а), лишь 4076 р 95 к.; нѣкоторыя суммы, оставались за Окружными Полицейскими Управленіями.

### Б) Земскіе сборы.

Согласно ВЫСОЧАЙШЕ утвердившей 28-го Апрѣля 1897 года раскладки на губернскія земскія повинности по Приморской области на трехлѣтіе съ 1897 года въ сей области установлены слѣдующіе земскіе сборы:

#### 1) Съ купеческихъ свидѣтельствъ:

Съ свидѣтельствъ: I гильдіи	84 руб. 75 коп.
„ II „ IV класса	8 „ 25 „
„ II „ V „	6 „ „

2) Съ патентовъ на заводы для выдѣлки напитковъ, подлежащихъ оплатѣ акцизомъ и издѣлій изъ спирта и вина, а равно на заведенія для продажи пива, по 25<sup>0</sup>/<sub>0</sub> съ цѣны платимой за тѣ же патенты въ казну.

3) Со всѣхъ прочихъ установленныхъ закономъ торговыхъ и промысловыхъ свидѣтельствъ и билетовъ на содержаніе открытыхъ торговыхъ промысловыхъ заведеній по 10<sup>0</sup>/<sub>0</sub> съ вносимой въ казну цѣны.

4) Съ недвижимыхъ имуществъ въ городахъ въ размѣрѣ  $\frac{1}{4}$  <sup>0</sup>/<sub>0</sub> съ цѣнности недвижимыхъ имуществъ по коей взимается оцѣночный сборъ въ пользу городовъ.

5) Съ фабричныхъ, заводскихъ и торговыхъ помѣщеній въ округахъ по окладу  $1\frac{1}{2}$  <sup>0</sup>/<sub>0</sub> съ оцѣнки сихъ помѣщеній.

6) Съ земель. Съ 4854 десятинъ, составляющихъ собственность частныхъ лицъ, по 9,4 коп. съ десятины.

#### 7) Подушного сбора.

а) съ крестьянъ съ души по 38 $\frac{1}{2}$  коп.

б) съ китайцевъ и корейцевъ, имѣющихъ въ своемъ пользованіи земли съ души по 46 $\frac{1}{4}$  коп.

Согласно свѣдѣніямъ Амурской Казенной палаты поступленіе земскихъ сборовъ по Приморской области въ 1898 году было слѣдующее:

Къ 1-му Января 1898 г. состояло остаткомъ 173644 р. 68 к.

Съ 1-го Января 1898 года по 1 Января 1899 года поступило:

1) Съ купеческихъ свидѣтельствъ — — 4887 р 71 к.

2) Съ патентовъ на заводы для выдѣлки спиртныхъ напитковъ по 25 <sup>0</sup> / <sub>0</sub> съ цѣны платимой въ казну	—	—	—	14053 р. 51 к.
3) Со всѣхъ прочихъ торговыхъ и промышленныхъ свидѣтельствъ и билетовъ по 10 <sup>0</sup> / <sub>0</sub> съ вносимой въ казну цѣны	—	—	—	4909 р. 69 к.
4) Съ недвижимыхъ имуществъ въ городахъ	—	—	—	26721 р. 12 к.
5) Съ фабричныхъ, заводскихъ и торговыхъ помѣщеній въ округахъ	—	—	—	1688 р. 92 к.
6) Съ земель и лѣсовъ	—	—	—	13840 р. 83 к.
7) Подушного сбора	—	—	—	472 р. 46 к.
8) Съ трактирныхъ заведеній	—	—	—	344 р. 83 к.
9) За проданные медикаменты и лѣчение въ сельскихъ лѣчебницахъ	—	—	—	30 р. 20 к.
10) На устройство мѣстъ заключенія	—	—	—	6223 р. 57 к.
11) На устройство мѣстъ общаго призрѣнія	—	—	—	10 р. 90 к.
12) На устройство пожарной и полицейской частей	—	—	—	1628 р. 50 к.
13) Суммъ не разъясненныхъ	—	—	—	984 р. 40 к.
14) Суммъ поступившихъ обратно изъ выписанныхъ въ расходъ	—	—	—	1380 р. 24 к.
15) Суммъ не подлежаще поступившихъ	—	—	—	227 р. 03 к.
16) На подкрѣпленіе фонда земскихъ суммъ	—	—	—	20000 р. — к.
Итого поступило въ 1898 г.				91403 р. 95 к.

Расходъ изъ земскихъ сборовъ былъ произведенъ въ 1898 г. слѣдующій:

1) Ремонтъ мостовъ, нивелировка долинъ, положеніе гатей	—	—	—	1680 р. 64 к.
2) Содержаніе паромныхъ переправъ черезъ рѣки	—	—	—	269 р. 20 к.
3) На усиленіе средствъ Амурской Контрольной Палаты	—	—	—	1600 р. —
4) Содержаніе Статистическаго Комитета	—	—	—	1347 р. 35 к.
5) Въ квартирное довольствіе судебнымъ слѣдователямъ	—	—	—	1175 р. —
6) Въ квартирное довольствіе мировымъ судьямъ	—	—	—	7353 р. 25 к.
7) Въ квартирное довольствіе Окружнымъ Начальникамъ и ихъ помощникамъ	—	—	—	4312 р. 37 к.
8) Въ квартирное довольствіе участковымъ приставамъ и ремонтъ домовъ для Окружн. Пол. Управл.	—	—	—	663 р. 54 к.
9) На выдачу пенсій и пособій	—	—	—	602 р. 26 к.
10) На содержаніе сельской врачебной части	—	—	—	25663 р. 83 к.
11) На снабженіе Окружныхъ врачей походными аптечками	—	—	—	100 р. —
12) Въ пособіе церковно-приходскимъ школамъ	—	—	—	2756 р. 60
13) На пересылку суммъ	—	—	—	5 р. 12 к.
14) Изъ запасныхъ суммъ	—	—	—	1825 р. —

15) На счетъ общихъ остатковъ отъ суммъ губ. земскаго сбора — — —	364 р. 77 к.
16) На подкрѣпленіе фонда земскихъ суммъ —	20000 р. —
17) Въ наличный фондъ Государственныхъ до- ходовъ — — —	3000 р. —
18) На приобрѣтеніе 4% закладныхъ листовъ дворян. зем. Банка — —	29900 р. —
19) Израсходовано неправильно поступившихъ —	21 р. 41 к.
<hr/>	
Итого расхода	102642 р. 60 к.
Осталось наличности къ 1 Января 1899 г. —	162406 р. 3 к.

В) Городские доходы и расходы. По росписямъ отчетнаго года смѣтные доходы и расходы городовъ Приморской области предполагались слѣдующіе:

По г. Владивостоку	доходы 223766 р. 70 к.	расходы 223732 р. 57 к.
„ „ Хабаровску	„ 90584 р. —	„ 90584 р. —
„ „ Никольск.-Уссурийск	н е б ы л о	„
„ „ Николаевску	„ 68007 р.	„ 68007 р. —
„ „ Петропавловску	„ 2190 р.	„ 2190 р. —
„ „ Охотску	„ 273 р.	„ 272 р. 44 к.
„ „ мѣст. Гижигъ	„ 117 р.	„ 74 р. 73 к.
<hr/>		
Всего доходовъ 384951,7 р. 30 к. расходовъ 354860 р. 74 к.		

Дѣйствительное поступленіе и расходъ городскихъ суммъ въ 1898 г. представляется въ слѣдующемъ видѣ:

По Владивостоку	доходъ 695269 р. 8 к.	расходъ 302089 р. 65 к.
„ Хабаровску	„ 99094 р. 9 к.	„ 93462 р. 6 к.
„ Никольск.-Уссурийску	н е б ы л о	„ н е б ы л о
„ Николаевску	„ 74090 р. 28 к.	„ 73307 р. 3 к.
„ Петропавловску	„ 1810 р. 97 к.	„ 2338 р. 93 <sup>1</sup> / <sub>2</sub> к.
„ Охотску	„ 175 р. 98 к.	„ 169 р. 73 к.
„ мѣст. Гижигъ	„ 49 р. 90 к.	„ 61 р. 8 к.
<hr/>		
Итого 870490 р. 30 к. „ 471428 р. 48 <sup>1</sup> / <sub>2</sub> к.		

Г) Акцизные сборы и таможенные пошлины. Акцизныхъ сборовъ поступило въ 1898 году 1202576 р. 5 к. болѣе 1897 года на 193437 р. 86 к., а именно:

Питейнаго дохода по § 4.	
Ст. 1 а) акциза со спирта и вина	926034 р. 09 к.
„ г) съ пива	31656 р. 90 к.
„ д) съ дрожжей	381 р. 25 к.
Ст. 2 а) Патентнаго сбора	62062 р. —
Ст. 4 Взысканіе за нарушеніе постановленій о питейномъ сборѣ	1198 р. 77 к.

Итого питейнаго дохода 1021783 р. 01 к.

Табачнаго дохода по § 5.

Ст. 2 а) плата за акцизные патенты	16068 р. 75 к.
„ б) дополнительный сборъ на квартирные повинности	2678 р. 13 к.
Ст. 3 Взысканіе за нарушеніе табачнаго устава	282 р. 27 к.

Итого табачнаго дохода 19029 р. 15 к.

Нефтяного дохода по § 7.

Ст. 1 Акциза съ освѣтительныхъ нефтян. маселъ	126760 р. 39 к.
Ст. 2 Сборъ съ нефтепромышленниковъ за сдачу освѣтит. нефтян. маселъ подь охрану акцизнаго надзора	— — — 600 р. —
<hr/>	
Итого нефтян. дохода	— 127360 р. 39 к.

Спичечнаго дохода по § 8.

Ст. 1 Акциза съ зажигат. спичекъ	— — — 34253 р. —
Ст. 2 Патентн. сбора съ фабрикъ	— — — 150 р. —
<hr/>	
Итого спичечнаго дохода	— 34403 р. —
<hr/>	
Всего акцизныхъ сборовъ	1202576 р. —

Д) Таможенныя пошлыны.

Таможенный доходъ по § 9.

Ст. 1-е) Таможенныя пошлыны	— — — 94058 р. —
Ст. 5 Слѣдующая въ пользу казны часть суммы, выручаемой отъ продажи конфискованныхъ товаровъ	— — — 2136 р. 67 к.
<hr/>	
Итого таможен. дохода	— 96.94 р. 81 к.

Е) Каботажный сборъ.

Каботажнаго сбора съ иностранныхъ судовъ, занимающихся по нашему побережью плаваніемъ, поступило и зачислено по смѣтѣ Департамента Торговли и Мануфактуръ	— — — 13.04 р. 50 к.
Болѣе 1897 года на	— — — 1771 р. 50 к.
§ 15 ст. 7 сбора съ паровыхъ котловъ	— — — 9.7 р. 30 к.
<hr/>	
Итого по § 15	— 1396.04 р. 80 к.

Ж) Поступленія по Министерству Земледѣлія и Государственныхъ Имуществъ.

По Вѣдомству Лѣснаго Департамента.

§ 21 ст. 8 Отъ оброчныхъ статей	— — — 465 р. —
§ 22 ст. 1 Отъ продажи лѣса	— — — 325984 р. 11 к.
§ 22 ст. 4 Отъ побочныхъ пользованій	— — — 32890 р. 25 к.
§ 22 ст. 5 Взысканія за нарушеніе Лѣснаго устава	— — — 3196 р. 74 к.
§ 35 ст. 5 Отъ продажи негоднаго недвижимаго имущества	— — — 495 р. 73 к.
<hr/>	
Итого	— 363031 р. 83 к.

По Вѣдомству Деп. Госуд. Земельн. Имущ.

§ 21 ст. 8 Отъ оброчныхъ статей	— — — 9226 р. 74 к.
§ 27 Отъ продажи недвижимыхъ имуществъ	— — — 9033 р. 33 к.
§ 35 ст. 1 Взысканія и штрафы	— — — 2 р. 65 к.
<hr/>	
Итого	— 18262 р. 72 к.

По Вѣдомству Департамента Земледѣлія и земельныхъ улучшеній.

§ 21 ст. 1 За добычу морской капусты	— — — 28294 р. 10 к.
За добычу рыбы	— — — 20602 р. 04 к.
За добычу трепанговъ	— — — 1359 р. 60 к.
За добычу крабовъ и раковъ	— — — 2420 р. 80 к.
§ 35 Случайные мелкіе доходы	— — — 1355 р. 73 к.
<hr/>	
Итого	— 31952 р. 27 к.

По Горному Департаменту.

§ 21 ст. 3 в. Подесятивной платы съ частныхъ золотыхъ арішсковъ	— — — 16203 р. 98 к.
---	----------------------

§ 21 ст. 5	Отъ аренды каменноугольныхъ копей	—	6465 р. 37 к.
§ 21 ст. 6	Отъ рудныхъ отводовъ и отъ же- лѣзной и цинковой руды	—	265 р. — к.
§ 21 ст. 8	Отъ оброчныхъ статей и казенныхъ изданій	— — —	221 р. — к.
„ 14	Отъ казенныхъ изданій	—	6 р. — к.
§ 24 ст. 4	За сплавъ золота и химическіе анализы въ лабораторіяхъ	—	1 р. 20 к.
§ 24 ст. 10	Отъ продажи соли	— — —	693 р. 13 к.
§ 35 1. в.	За нарушеніе разныхъ установ- леній горнаго устава	— — —	533 р. 96 к.
„ 5	Отъ продажи негоднаго имущества	—	237 р. 31 к.
	Итого	—	24626 р. 95 к.

Всего по Министерству Земледѣлія и Го-  
сударственныхъ имуществъ — — 459953 р. 77 к.

**З) Паспортный сборъ съ китайцевъ и ко-  
рейцевъ.** Паспортнаго сбора съ китайцевъ и корейцевъ поступило въ отчетномъ  
и зачислено по смѣтѣ Департамента Государственнаго Казначейства:

а)	Налога въ казну	— — —	63037 р. 90 к.
б)	На возмѣщеніе расходовъ по выдачѣ пас- портовъ	— — —	4877 р. 30 к.
в)	Штрафовъ за несвоевременный обмѣнъ билетовъ	— — —	3467 р. —
	За визированіе національныхъ паспортовъ китайцевъ и корейцевъ	— — —	10365 р. 30 к.
	Всего		81747 р. 50 к.

**И) Сборъ за загра-  
ничные паспорта.** За 713 заграничныхъ паспортовъ взыскано въ 1898 году:

	Въ Ивалдинскій кантонъ	— — —	6346 р. —
	„ Государственный доходъ	— — —	335 р. 50 к.
	Всего		6681 р. 50 к.

Больше 1897 года на 640 руб.

**И) Отправленіе на-  
туральныхъ повин-  
ностей.**

1) Дорожная повинность въ Приморской области состоитъ:

а)	въ содержаніи въ исправности пяти постоянныхъ сухопутныхъ поч- товыхъ трактовъ въ Южно-Уссурийской округѣ, а именно: Посъетскаго, Су- чанскаго, Анучинскаго, Полтавскаго и Рыболовскаго на общемъ протяженіи 596 верстъ. Переправы чрезъ рѣку поддерживаются на паромахъ.
----	--

Стоимость отправленія населеніемъ этой повинности опредѣляется въ  
годъ по смѣтнымъ приблизительнымъ соображеніямъ:

Для Посъетскаго тракта (Отъ Раздольнаго до Новокіевска 185 верстъ)	3200 р.
„ Сучанскаго (Отъ ст. Хилково до с. Владиміро-Александровскаго 145 в.)	3000 р.
„ Анучинскаго (Отъ г. Никольскъ-Уссурийскаго до ур. Анучина 103 в.)	2160 р.
„ Рыболовскаго (Отъ г. Никольскъ-Уссурийскаго до Камень-Рыболова 103 в.)	1125 р.

Для Полтавскаго (Отъ Никольска-Уссурійска до ст. Полтавской 60 в )  
843 р.

Итого — 10380 р

б) въ исправномъ содержаніи существующихъ проселочныхъ дорогъ между населенными пунктами въ Южно-Уссурійской округѣ и нѣкоторыми селеніями въ Хабаровской, имѣющихъ общее протяженіе — 746 верстъ.

Стоимость этой повинности можетъ быть оцѣнена въ годъ въ — 3700 р.

в) въ проложеніи зимней дороги по Амуру отъ Хабаровска до Николаевска и обстановкѣ таковой указательными вѣхами на протяженіи 898 верстъ

Стоимость этой повинности ежегодно приблизительно опредѣляется въ 2245 р.

г) въ районѣ 3 сѣверныхъ округъ Петроавловской, Гижигинской и Охотской въ устроеніи по зимнему почтовому тракту дорожныхъ юртъ или новаренъ для ночлеговъ и остановокъ, въ ежегодномъ ихъ ремонтированіи, заготовкѣ дровъ и завозкѣ юколы въ постановкѣ указательныхъ вѣхъ въ открытыхъ мѣстахъ и тундрахъ на протяженіи 3810 верстъ.

Оцѣнить эту дорожную повинность по неимѣнію данныхъ не представляется возможнымъ.

## 2) Подводная повинность заключается въ Южно-Уссурійской округѣ:

а) въ выставленіи отъ населенія подводъ для войскъ при ихъ передвиженіяхъ въ лѣтнее время изъ мѣстъ расквартированія частей въ лагерные подвижные сборы, а по окончаніи таковыхъ обратно, при передвиженіяхъ отдѣльныхъ воинскихъ командъ, партій новобранцевъ, увольняемыхъ въ запасъ арміи нижнихъ чиновъ, вѣхъ линій какъ водныхъ сообщеній, такъ и Уссурійской желѣзной дороги. \*)

б) въ выставленіи натурой отъ селеній междудворныхъ подводъ вѣхъ селеній почтовыхъ трактовъ, желѣзной дороги и водныхъ сообщеній должностнымъ лицамъ гражданскаго и военнаго вѣдомства при ихъ поѣздкахъ по дѣламъ службы. Стоимость этой повинности можетъ быть оцѣнена въ годъ въ 12212 р.

в) въ выставленіи наймомъ на счетъ населенія каждой волости обывательскихъ подводъ при волостяхъ и другихъ центральныхъ селеніяхъ для служебныхъ разъѣздовъ чиновъ земской полиціи, чиновъ сельской медицины и чиновъ судебного вѣдомства, а также должностныхъ лицъ сѣльского и волостнаго управленія.

Стоимость этой повинности можетъ быть оцѣнена въ 20800 р. въ годъ.

Въ Хабаровской и Удской округѣ съ населеніемъ, главнымъ образомъ, расположеннымъ вдоль Амура, заключается въ доставленіи проѣзжающимъ чиновамъ сельской медицины, полиціи и мѣстнымъ церковнымъ причтамъ лѣтомъ лодки съ двумя или тремя гребцами отъ рѣскаго селенія до ближайшаго природческаго стойбища и отъ одного стойбища до другаго, а зимою въ сто роиѣ отъ почтоваго тракта — одной или двухъ вартъ собакъ; по тракту же вѣсѣмъ этимъ чиновамъ выдаются почтовые лошади. Селенія крестьянскія окрестностей г. Хабаровска и лежащія по долинамъ Хору и Кинъ выставляютъ подводы подобно Южно-Уссурійской округѣ.

\*) За каждую подводку военная часть уплачиваетъ прогоны наличными деньгами по числу верстъ, которыя подводка проходитъ, по 4 коп. съ версты на лошадь во время съ 1 Марта по 1 Октября, а въ остальное время года по 3 коп.

Въ округахъ Охотской, Гижигинской, Петропавловской и Анадырской подводную повинность несутъ лишь пункты съ русскимъ и осѣдлымъ инородческимъ населеніемъ. Бродячіе инородцы освобождены отъ несенія этой повинности. Она заключается въ доставленіи нарты съ собаками отъ одного жилища пункта до другого; въ виду громаднхъ разстояній между ними (среднее 95 верстъ, а бываетъ 250, 300 и 400 верстъ) повинность эта для населенія крайне обременительна.

На Командорскихъ о-вахъ населеніе поставляетъ лодки съ гребцами при объѣздахъ окружной администраціи и надзора за промыслами, но повинность эта здѣсь совершенно незначительна.

3) **Арестантская этапная повинность** на внутреннихъ дорогахъ въ области незначительна, такъ какъ болшею частью арестантовъ провозятъ по желѣзной дорогѣ, а также на рѣчныхъ и морскихъ пароходахъ.

4) **Снабженіе квартирами** и квартирными потребностями проходящихъ военныхъ частей отбывается населеніемъ лишь въ рѣдкихъ отдѣльныхъ случаяхъ при передвиженіи войскъ.

5) **Снабженіе разными потребностями войскъ**, находящихся въ лагеряхъ и на маневрахъ, заключается въ доставленіи топлива и подстилочнаго матеріала. Перваго въ отчетномъ году было выставлено на 2464 р., каковыя деньги возвращены населенію, а о второмъ точныхъ свѣдѣній не имѣется.

6) Утвержденными Г. Приамурскимъ Генераль-Губернаторомъ 19 Ноября 1895 г. правилами объ охраненіи лѣсовъ отъ пожаровъ, по § 4 пункту б. установлена еще одна натуральная повинность для всего населенія, заключающаяся въ назначеніи безплатныхъ рабочихъ отъ станицъ, селеній и инородческихъ стойбищъ для ежегоднаго онашивания осенью телеграфной линіи полосой въ 20 саж. ширины. За неимѣніемъ опыта трудно опредѣлить, въ какихъ размѣрахъ ляжетъ повинность на населеніе. Приблизительно же, принимая во вниманіе цѣлу рабочихъ рукъ въ дорогѣ осеннее время и протяженіе телеграфныхъ линій, эта повинность должна оцѣниваться для Южно-Уссурийской округи свыше 7700 р., для Уссурийской казачьей свыше 3100 р., для Хабаровской округи свыше 5800 р., для Удской округи свыше 2300 р., въ общемъ для всей области до 19000 р. въ годъ.

### III. ОБЩЕСТВЕННОЕ БЛАГОУСТРОЙСТВО И БЛАГОЧИНІЕ.

А) **Общественныя и казенныя зданія.**

Въ отчетномъ году произведены слѣдующія постройки и сооруженія по Приморской области:

#### По Военному вѣдомству.

1) Въ кр. Владивостокъ.

1) Каменный складъ для оружія и огнестрѣльныхъ припасовъ для Владивостокской Крѣпостной Артиллеріи. 2) Каменный складъ для платформъ Владивост. Крѣпости. Артиллеріи; 3) Каменный офицерскій флигель для командира 1-й роты Владив. Крѣпости. Артиллеріи; 4) Временная деревянная пристань въ бухтѣ Дюмиль и 5) Каменный офицерскій флигель для командира 2-й роты Владивостокской Крѣпостной Артиллеріи.



**2) Въ гор. Хабаровскѣ.**

Амурскою Инженерною Дистанціею построено: 4 жилыхъ каменныхъ зданій, 1 нежилое, 1 жилое деревянное и 21 нежилое.

3) Въ Штабѣ квартирѣ Графѣ Муравьевѣ-Амурскій каменныхъ: жилыхъ — 5, жилыхъ — 4; деревянныхъ: жилыхъ — 6, жилыхъ — 3.

4) Постройки возведенныя для частей войскъ Южно-Уссурійскаго Отдѣла.

Для 1-й Восточно-Сибирской Стрѣлковой бригады: въ г. Никольскѣ-Уссурійскомъ и п. Раздольномъ для 1-го В. С. Стрѣлковаго ЕГО ВЕЛИЧЕСТВА полка два каменныхъ офицерскихъ флигеля, 1 двухэтажная казарма, 1 каменная солдатская столовая.

Для 3-го В. С. Стрѣлковаго полка 1 двухэтажная каменная казарма и два каменныхъ флигеля.

Для 4-го В. С. Стрѣлковаго полка 1 двухэтажная каменная казарма и 1 каменный флигель.

Для 2, 3 и 4 Стрѣлковыхъ полковъ 1 общій каменный флигель.

Для 2-й В. С. Стрѣлковой бригады въ ур. Новокіевскомъ въ 1898 году продолжалась постройка двѣнадцати зданій, начатыхъ въ 1897 году и вновь начато семь зданій; изъ всѣхъ означенныхъ зданій въ 1898 году окончено четыре зданія.

Въ ур. Барабашѣ въ 1898 г. построено два зданія.

Для 2-й В. С. Линейной бригады 3-го В. С. Линейнаго баталіона 1 двухэтажная казарма, 1 лазаретная баня, 1 часовня.

Для 9-го В. С. Линейнаго баталіона 1 офицерскій флигель на Зайсановкѣ.

Для 11-го В. С. Линейнаго баталіона одноэтажное зданіе для гауптвахты 1 двухэтажное зданіе для нестроевой команды.

Для 1-й В. С. Артиллерійской бригады: для 1-й В. С. Мортирной батареи 1 конюшня, 1 обозный сарай.

Для 5-й Горной батареи 1 деревянная конюшня, 1 артиллерійскій и обозный сарай, 1 каменная столовая.

Для 6-й Горной батареи 1 казарма для штабныхъ чиновъ

Для Уссурійской казачьей бригады 1-го Читинскаго полка Забайкальскаго казачьяго войска 1 хлѣбопекарня при казармѣ 1 погребъ 1 отхожее мѣсто, 1 навѣсъ для храненія интендантскихъ двуколовъ.

Въ ур. Анучино двѣ конюшни для лошадей

Для Уссурійской казачьей сотни 1 каменный офицерскій флигель на три квартиры, 1 конюшня на 4 лошади, 1 ледникъ.

**По Морскому вѣдомству.**

Въ отчетномъ году произведены слѣдующія постройки и сооружения въ Владивостокскомъ портѣ:

Каменные зданія: 1) 2 бетонныхъ пороховыхъ погреба на 10 тысячъ пудовъ пороха каждый; 2) Пороховой складъ 1-го комплекта; 3) Бомбовый складъ 1-го комплекта; 4) Складъ для ружейныхъ патроновъ; 5) Мастерская для осмотра снарядовъ и патроновъ; 6) Два зданія мастерскихъ для снаряженія снарядовъ; 7) Погребъ для расходнаго лабораторнаго пороха; 8) Мастерская для общихъ лабораторныхъ работъ; 9) Четыре склада для сферо-

коническихъ минь; 10) Зданіе для хранения сухого пирокселина; 11) Зданіе для караула, канцеляріи и квартиръ; 12) Двѣ казармы № № 5 и 6 на 300 чел. нижнихъ чиновъ каждая.

Желѣзные постройки: пять угольныхъ сараевъ на 2000 тоннъ угля каждый.

Деревянные постройки: 1) Угольный сараи при казармахъ № № 5 и 6; 2) Домъ на угольной площадкѣ для канцеляріи, содержателя и сторожей; 3) Два отхожихъ мѣста при казармахъ № № 5 и 6.

**Б) Дороги, мосты и переправы.**

**Уссурійская желѣзная дорога.**

Работы, произведенныя на Уссурійской желѣзной дорогѣ въ 1898 году:

№ по поряд- ку.	Наименованіе сооружений.	Отмѣтка о со- стояніи работъ.
1	Постройка кирпичнаго жилого дома № 7 на ст. Владивостокъ площадью 68,38 кв. саж.	Постройка начата въ 1897 году, окончена въ 1898 году.
2	Постройка такого-же дома на ст. Никольское площадью 70,23 кв. саж.	Тоже
3	Постройка двухъ деревянныхъ жилыхъ домовъ на ст. Никольское площадью каждый 34,00 кв. саж.	Тоже
4	Постройка кирпичнаго дома для хирургическаго отдѣленія на ст. Никольское при желѣзно дорожной больницѣ, площадью 29,53 кв. саж.	Тоже
5	Постройка кирпичнаго дома для приѣмаго покая на ст. Муравьевъ-Амурскій.	Работа въ произ- водствѣ.
6	Постройка на ст. Владивостокъ крытой товарной платформы площадью 29,62 кв. саж.	Работа закончена.
7	Устроены новый путь и уложена стрѣлка на Иманской вѣткѣ и уложенъ одинъ переводъ на пристани.	Работа начата въ 1897 году, оконча- на въ 1898 году.
8	Устройство каменнаго моста отвѣстіемъ 1,00 на 57 веретъ съ устройствомъ русель и обходнаго пути.	Работа начата въ 1897 году, оконча- на въ 1898 году.
9	Устройство временнаго деревяннаго моста отвѣстіемъ 5 саж. на 79 веретъ	Тоже
10	Производство дренажныхъ работъ по укрѣпленію откосовъ выемки на 98 веретъ.	Работа закончена.
11	Укрѣпленіе камнемъ въ клѣткѣ откосовъ насыпи у 18 полузапрудъ на 154,155 и 156 веретахъ кв. саж. 298,23	Тоже
12	Постройка временнаго деревяннаго моста на рѣкѣ Лесу 156 вереты пог. саж. 57,00.	Работа начата въ 1897 году, законче- на въ 1898 году.
13	Увеличеніе существующаго 36 саженаго моста на рѣкѣ Лесу на 156 веретъ на 9 саженахъ.	Работа въ произ- водствѣ.
14	Постройка деревянной полуказармы площадью 15,02 кв. саж. на 318 веретъ	Работа закончена.
15	Постройка деревяннаго сторожеваго дома на 237 веретъ.	Тоже
16	Для подъемки полотна, ушнренія пути и отсыпки бровокъ, произведено земляныхъ работъ всего куб. саженахъ 61163,00.	Работа закончена
17	Для подъемки и устройства новыхъ мостовъ устроены обходные пути на веретахъ 79,116,117,263,269,272 301,306,309,317,318,319,322 323, при чемъ произведено земляныхъ работъ 3484,00 куб. саж.	Работа закончена.
18	Устройство древажа на 85 веретъ для осушенія ползучаго косогора	Работы въ произ- водствѣ.
19	Переустройство и поднятіе мостовъ на веретахъ: 56,57,58,59,66,67 69,70,71,77,78 и 363.	Тоже
20	Припособленіе уссурійскаго моста подъ конную ѣзду съ устройствомъ сигнализациі.	Тоже
21	Для балластировки пути вывезено и убрано въ путь балласта куб. саж. 38 045 куб. саж.	Работы закончены.
22	Укладка путей и стрѣлки на разъѣздѣ Подгороднемъ, при чемъ произведено земляныхъ работъ куб. саж. 567,02.	Тоже

23	Удлинение путей на ст. Подгородняя, Надежинская Кипарисово, Раздольное, Дубининской и Невельской.	Къ работамъ приступлено.
24	Уложено вновь путей: на ст. Никольское 177,00 пог. саж., Бикинь 383,15 Вяземская 364,21, Дормидонтовка 2,00 и Хабаровскъ 84,00 пог. саж.	Работы закончены
25	Постройка на разъездъ Подгороднемъ (нынѣ ст. Хилково) кирпичнаго жилого дома съ пассажирскимъ помещеніемъ площадью 61,55 кв. саж.	Работа закончена
26	Постройка тамъ же пассажирской платформы протяженіемъ 20 пог. саж.	Тоже
27	Постройка на ст. Никольское кирпичнаго дома площадью 72,00 кв. саж. для общежитія холостыхъ вольнонаемныхъ мастеровыхъ главныхъ мастерскихъ а также службъ при немъ.	Тоже
28	Постройка на ст. Муравьевъ-Амурскій кирпичной бани	Работа въ производствѣ.
29	Постройка на разъездъ Подгороднемъ (нынѣ ст. Хилково) крытой товарной платформы площадью 20 кв. саж.	Работа закончена.
30	Постройка кирпичнаго паровознаго зданія на 6 стойлъ на ст. Муравьевъ-Амурскій	Работа въ производствѣ
31	Постройка кирпичнаго отхожаго мѣста при главныхъ мастерскихъ на ст. Никольское.	Работа закончена
32	Постройка деревянной кузницы при паровозномъ зданіи ст. Никольское, площадью 10,5 кв. саж.	Работа въ производствѣ.
33	Тоже на ст. Вяземской площадью 12 кв. саж.	
34	Постройка кирпичнаго жилого дома на ст. Владивостокъ площадью 21,58 кв. саж.	Тоже
35	Постройка на ст. Никольское двухъ деревянныхъ жилыхъ домовъ для семейныхъ мастеровыхъ, площадью каждый 34,6 кв. саж.	Работа въ производствѣ.
36	Постройка кирпичнаго зданія для конторы главныхъ мастерскихъ на ст. Никольское, площадью 26,02 кв. саж.	Тоже
37	Постройка 3 хъ сарайчиковъ и двухъ отхожихъ мѣстъ при жилыхъ домахъ на ст. Никольское.	Тоже
38	Сдѣлана деревянная пристройка къ школѣ на ст. Никольское, площадью 9,83 кв. саж.	Тоже
39	Тамъ же сдѣлана кирпичная пристройка къ зданію 2 роты.	Работа въ производствѣ
40	Постройка на ст. Вяземской кирпичнаго жилого дома площадью 72 кв. саж.	Тоже
41	Постройка турецкаго отхожаго мѣста при пассажирской платформѣ на ст. Владивостокъ	Тоже
42	Устройство каменнаго ледника на ст. Владивостокъ.	Работа закончена.
43	Устройство пяти деревянныхъ ледниковъ на ст. Муравьевъ-Амурскій.	Тоже
44	Постройка на ст. Никольское деревяннаго сарая для съемныхъ воинскихъ приспособленій площадью 20 кв. саж.	Работа въ производствѣ
45	Тоже на ст. Владивостокъ площадью 12,00 кв. саж.	Работа закончена.
46	Постройка кирпичнаго зданія для приемаго покоя на ст. Владивостокъ площадью 39,22 кв. саж.	Работы въ производствѣ
47	Постройка на разъездъ Дубининскомъ двухъ стрѣлочныхъ будокъ.	Работы закончены.
48	Устройство на ст. Надежинской дамбы съ забивкою шпунтоваго ряда для плотины.	Работа въ производствѣ.
49	Устройство на ст. Шмаковка плотины и новаго колодца при водоподъемномъ зданіи.	Тоже
50	Устройство временныхъ плотинъ на ст. Спасская и Свягина.	Работы закончены
51	Устройство постояннаго водослива при прудѣ на ст. Муравьевъ-Амурскій	Тоже
52	Укладка стрѣлокъ: на ст. Никольское 2 шт., на раз. Дубининскомъ 2 шт., на ст. Спасская 1 шт., на ст. Муравьевъ-Амурскій 2 шт., на ст. Бикинь 2 шт., на ст. Корфовская 1 шт., на 561 верстѣ 1 шт., на ст. Вяземской 1 шт., на ст. Дормидонтовки 1 шт., на ст. Хабаровскъ 1 шт.	Работы закончены
53	Постройка крытаго помещенія для храненія груза на товарной платформѣ ст. Никольское.	Работы закончены
54	Постройка вѣсового помоста на товарной платформѣ ст. Никольское	Работы въ производствѣ.
55	Постройка кирпичнаго сторожеваго дома на 501 верстѣ и службъ при немъ.	Работы закончены

56	Постройка кирпичнаго сторожевого дома на 512 верстѣ	Работы закончены.
57	Купленъ деревянный сторожевой домъ у моста на рѣкѣ Подхоренокъ.	Тоже
58	Устроено новыхъ переездовъ на верстахъ 485, 487, 490, 523, 537, 562, 577, 586, 586 и 596 всего шт. 9.	Тоже
59	Постройка кирпичнаго зданія мастерскихъ при депо ст. Муравьевъ-Амурскій площадью 52,73 кв. с.	Работы въ производствѣ.
60	Постройка на ст. Муравьевъ-Амурскій деревяннаго жилого дома площадью 42,50 кв. саж.	Тоже
61	Тамъ же постройка деревяннаго жилого дома площадью 43,20 кв. саж.	Тоже
62	Тамъ же постройка 4 отхожихъ мѣсть и одного сарая.	Тоже
63	Постройка кирпичнаго жилого дома площадью 45,40 кв. саж. на ст. Вяземской.	Работа въ производствѣ
64	Купленъ на ст. Вяземской деревянный двухъ этажный домъ общеою площадью 14,45 кв. саж.	—
65	Постройка кирпичной кухни на ст. Бикинѣ, площадью 10 кв. саж.	Работа закончена.
66	Устройство на ст. Вяземской 4-хъ колодезьгъ глубиною 7,60 до 11,70 саж.	Работа закончена.
67	Устройство водоприемнаго колодца на ст. Хабаровскѣ	Тоже
68	Устройство пристани на рѣкѣ Амурѣ	Работа въ производствѣ.
69	Приспособленіе моста черезъ рѣку Бикинѣ на 495 верстѣ для конной ѣзды	Работы въ производствѣ.
70	Тоже мостовъ черезъ рѣку Иманъ и Кин.	Къ работамъ приступлено.

Сѣверный участокъ уссурійской ж. д. отъ станціи Муравьевъ-Амурскій до Хабаровска перешелъ въ эксплуатацію съ 1 Ноября 1897 г. и въ отчетномъ году дорога эксплуатировалась полностью на всемъ ея протяженіи.

Протяженіе главнаго одиночнаго пути отъ Владивостока до пристани на Амурѣ въ Хабаровскѣ	—	—	720,81	верст.
Станціонныхъ путей	—	—	53,00	„
Вѣтвей кромѣ служебныхъ и частнаго пользованія на пристани Иманъ	—	—	1,30	„
Вѣтвей балластныхъ и другихъ временныхъ	—	—	17,25	„
Вѣтвей частнаго пользованія.				
1) къ паровой мельницѣ на ст. Черниговка	—	—	1,00	„
2) къ пристани на рѣкѣ Уссурі отъ разъѣзда Красная рѣчка	—	—	6,56	„
Всего съѣтъ Усс. ж. д. имѣеть путей			799,86	„

Протяженіе телеграфной линіи 721 в. съ 2 проводами.

Линія колокольной сигнализациі между Владивостокомъ и 1-й Рѣчкой 5 в. Телефонная линія на нѣкоторыхъ станціяхъ всего 56 в. 400 саж. Линія электрической сигнализациі къ водокачкамъ—19 в. 345 саж. Телеграфныхъ аппаратовъ было 68 съ 636 элементами. Число паровозовъ было 80, вагоновъ пассажирскихъ было 47, товарныхъ 951, платформъ 530. Главная мастерская была въ Никольскѣ, а малыя при депо Муравьевъ-Амурскій и Вяземское при нихъ было 77 станковъ для обработки металловъ и дерева; среднее годовое число мастеровыхъ и чернорабочихъ—720.

Дѣятельность и доходность дороги усматривается изъ слѣдующихъ отчетныхъ данныхъ:

Пробѣгъ поѣздовъ:	число	пробѣгъ	‰
Пассажирскаго движенія	2193	416794 вер. или	34,47‰
Товарнаго „	2778	493908 „ „	40,85‰

Воинскаго движенія	76	14001	1,16%
Хозяйственнаго движенія	9697	284416	23,52%
<hr/>			
Всѣхъ поѣздовъ	14744	1,209,119	—
Средній составъ поѣздовъ:	вагоновъ		осей
Пассажирскихъ	11,4		35,5
Товарныхъ	23,8		47,9
Воинскихъ	26,5		54,7
Служебныхъ	6,7		18,8
Хозяйствен. движенія	23,1		46,2
<hr/>			
Всѣхъ поѣздовъ	19,1		42,7
<b>Пробѣгъ паровозовъ:</b>			
Во главѣ поѣздовъ	1321892	версть,	или 75,56%
(Въ томъ числѣ двойною тягою 112,773 в. 8,53%)			
Одночными паров.	72455	в.	4,14%
Въ резервѣ	27919		1,60%
На маневрахъ	327200		18,70%
<hr/>			
Итого	1,749,466		

На отопленіе паровозовъ пошло 12273,64 куб. саж. дровъ на 202891 р. 93 к. и 78995,20 пуд. каменнаго угля на 9381 р 84 к.

**Перевезено:**

*Пассажировъ:*

Платныхъ	I кл.	3,053	взросл.	67	дѣт.	всего	3120
„	II кл.	17,972	„	761	„	„	18,733
„	III кл.	200,660	„	1790	„	„	202,450
Переселенцевъ		—		—		„	12,559
По льготному тарифу		—		—		„	46
По воинскому	„	—		—		„	1,263
<hr/>							
Итого платныхъ пассажировъ							266,515

По безплатнымъ билетамъ

Пассажировъ	I кл.	—	—	—	373	
„	II кл.	—	—	—	1,834	
„	III кл.	—	—	—	15,236	
„	IV кл.	—	—	—	30,881	
<hr/>						
Всего безплатныхъ пассаж.						48,324

*Грузовъ:*

багажа	—	—	—	—	52,613
посылокъ и товаровъ	—	—	—	—	146,578
комнатныхъ животныхъ	—	—	—	—	759
малою скоростью: проводниковъ	—	—	—	—	923
„	„	товаровъ	—	—	13,539,375
„	„	поштучныхъ предметовъ	—	—	301
„	„	животныхъ	—	—	5,795
хозяйственныхъ грузовъ	—	—	—	—	62,724,492
<hr/>					
Всего же 76,585,396 пудовъ.					

Въ томъ числѣ 34,117,343 перевезено по направленію съ сѣвера на югъ, и 42,340,554 обратно.

**Доходы дороги.**

Сборъ съ пассажировъ	—	—	410,506 р.	—
----------------------	---	---	------------	---

Сборъ съ экстрен. поѣздовъ	—	—	572 р. 17 к.
„ съ багажа	—	—	62415 р. 37 к.
„ съ перевозокъ по тарифамъ малої ско- рости	—	—	1,193,246 р. 89 к.
Сборы зависящіе отъ движенія	—	—	98,628 р. 30 к.
Разныя статьи дохода	—	—	17,291 р. 11 к.
Доходъ отъ таксировки служебныхъ перевозокъ	—	—	273,774 р. 88 к.
Общая сумма доходовъ			2,056,434 р. 72 к.

Что составляетъ 2852 р. 20 к. на 1 версту дороги ил 170 р. 08 к. на 100 поѣздо-верстѣ.

#### Расходы дороги.

Расходы центрального управленія, коммерческаго отдѣла и общіе расходы управленія	—	—	73255 р. 05 к.
Управленіе дорогою, врачебная и матеріальная части	—	—	427,372 р. 39 к.
Надзоръ за путемъ и зданіями, ремонтъ и содержаніе ихъ	—	—	1,072,144 р. 39 к.
Движеніе, телеграфъ и телефоны	—	—	449,804 р. 29 к.
Тяга поѣздовъ и ремонтъ подвижного состава	—	—	939,566 р. 56 к.
Особые обязательные расходы	—	—	263,091 р. 29 к.
Расходы, вызываемые чрезвычайными обстоя- тельствами	—	—	61,149 р. 44 к.
Расходы по финансовымъ и дополнительнымъ оборотамъ и предиріятіямъ	—	—	2063 р. 70 к.
Расходы отъ таксировки служебныхъ перевозокъ	—	—	200,159 р. 70 к.
Итого расходовъ			3,493,806 р. 81 к.

Что составляетъ 4845 р. 76 к. на 1 версту дороги, и 288 р. 96 к. на 100 поѣздо-верстѣ.

Перевѣсъ расхода надъ доходомъ выразился въ 1,437,372 р. 09 к.

#### Вѣтка Никольское—Граница.

1-го Мая отчетнаго года была начата постройка вѣтки Уссулійской желѣзной дороги „Никольское—Граница“.

Свѣдѣнія о ходѣ производства работъ имѣются лишь къ 1-му Ноября, каковыя и помѣщаются:

1. Отчужденіе. На всемъ протяженіи линіи опредѣлены границы отчужденія и установлено соглашеніе относительно вознагражденія за унчтоженіе и порчу полевовъ, покосовъ, огородовъ и за другія временныя поземельныя убытки.

2. Устройство землянаго полотна. Сдѣлано до ста тридцати тысячъ куб. земляныхъ работъ. Упрѣвлено откосовъ, выемокъ триста квадратныхъ саженъ.

3. Искусственныя сооруженія. Окончены 25 открытыхъ каменныхъ мостовъ, отверстіемъ 1 и 2 саж. и 3 отверстіемъ 5 саж.; на 30-саженномъ каменномъ мосту чрезъ р. Раковку кладка на устояхъ и всѣхъ быкахъ доведена до обрѣза фундамента. Окончены три каменные трубы и въ работѣ 6. Всего каменной кладки произведено 500 кубовъ. Уложены 2 временныя желѣзные трубы и сдѣлано 20 саж. временныхъ деревянныхъ мостовъ.

4. Верхнее строеніе. Вывезено балласту 200 кубовъ. Уложено главнаго пути 65 верстѣ и 7 стрѣлокъ. Шпаль въ запасѣ 75 тысячъ.

5. Телеграфъ. Устроено постоянного телеграфа 65 верстъ и временнаго телеграфнаго сообщенія 25 верстъ. Заготовлено въ запасъ семьсотъ телеграфныхъ столбовъ.

6. Сторожевые дома, казармы и переѣзды. Окончены 2 казармы и срублены вчернѣ 4. Окончены 2 полуказармы и срублены вчернѣ 3. Устроено переѣздовъ 9, выкопано 3 колодца.

7. Водоснабженіе. Устроено временныхъ водоснабженій 2.

8. Станціонныя постройки. Устроены временные склады, кузницы и временные жилые дома.

9. Подвижной составъ Паровозовъ въ движеніи 3. Собрано платформъ трюковъ 60.

10. Временныя дороги. Сдѣлано времянки 30 верстъ.

#### Грунтовыя дороги

До 1898 года на кредиты, отпущенные по смѣтѣ фонда вспомогательныхъ предпріятій Сибирской желѣзной дороги, построена лишь одна подъѣздная дорога между селеніемъ, нынѣ городомъ, Никольскъ-Уссурійскимъ и станціей Уссурійской желѣзной дороги „Никольское“, протяженіемъ около 2-хъ верстъ, на что было отпущено Управленію дороги 15000 рублей изъ § 11-го фонда вспомогательныхъ предпріятій Сибирской желѣзной дороги смѣты 1896 года.

На кредитъ, отпущенный на организацію переселенія § 27 ст. 8 п. а смѣты 1896 и 1897 годовъ М. В. Д., въ теченіи 1897 и 1898 годовъ:

1) построенъ переходъ черезъ долину р. Чехеза, между сел. Абрамовкой и почтовой станціей Утесной и отремонтированъ трактъ Никольское Рыболовъ, на что израсходовано 13295 рублей 19 копѣекъ.

2) построена грунтовая дорога отъ деревни Майхэ до дороги, ведущей къ желѣзнодорожной станціи Невельской отъ угольныхъ колей Адамса, всего 28<sup>1</sup>/<sub>2</sub> верстъ. Постройка обошлась въ 5000 рублей.

Въ отчетномъ году закончена почтовая дорога отъ Сучана къ заливу Св. Ольги на отпущенные по § 27 ст. 8 п. а смѣты М. В. Д. 1892 г. 7000 р. и по § 27 ст. 9. см М. В. Д. 1894 года 3000 руб. а всего на 10000 руб. сверхъ натуральной повинности населенія.

Протяженіе дороги 266 верстъ. Работами по проложенію дороги завѣдывали мѣстные пристава, безъ всякаго техническаго надзора влѣдствіе того, что до половины 1898 г. въ распоряженіи Военнаго Губернатора былъ всего одинъ техникъ—областной архитекторъ, заваленный работою. Дорога извилиста, проведена по пересѣченной мѣстности, съ довольно значительными уклонами, пересѣкаетъ множество рѣкъ, на которыхъ построены мосты. Вообще надо признать, что устройство дороги соответствуетъ размѣру отпущенныхъ средствъ, но она неудовлетворительна, что особенно неудобно ввиду предполагаемаго заселенія переселенцами Ольгинскаго участка. При возможности, необходимо сдѣлать болѣе правильное изслѣдованіе направленія пути отъ Сучана до Ольги; причемъ, во всей вѣроятности, оказалось-бы осуществимымъ сокращеніе числа переходовъ черезъ рѣки и числа мостовъ, требующихъ технического наблюденія за ними и ремонта, и сокращеніе общаго протяженія дороги, образующей извилины и большія уклоненія въ сторону отъ главнаго направленія.

Въ 1898 г. производились еще слѣдующія дорожныя работы:

1) Проложеніе участка Амурской колесной дороги отъ берега р. Амура черезъ селеніе Покровку до почтовой станціи Верхне-Спасской, протяженіемъ 55 верстъ 325 саж. Работа производилась трудомъ Хабаровскаго Отдѣла Сахалинской кагорги.

2) Устройство колесной дороги отъ г. Хабаровска до дер. Березовской, отпущено 300 руб. по § 29 ст. 9 см. М. В. Д.

3) Такая-же дорога отъ дер. Гродеково до желѣзнодорожной станціи Духовской, отпущено 300 рублей по § 29 ст. 9 см. М. В. Д.

4) Устроена дорога отъ Хабаровска до дер. Матвѣвки, на что, а также на устройство колодца въ дер. Матвѣвкѣ, отпущено 1000 рублей

**В. Почта.**

Въ отчетномъ году было 13 почтово-телеграфныхъ конторъ, 13 почтово-телеграфныхъ отдѣленій, 1 временно почтово-телеграфное отдѣленіе, 3 телеграфныхъ отдѣленія, 2 вспомогательныхъ телеграфныхъ отдѣленія, чиновниковъ въ нихъ работало 235, почтальоновъ и низшихъ служителей 148; аппаратовъ телеграфныхъ было 74, а элементовъ 3000. Протяженіе проводовъ 4642 вер., протяженіе телеграфныхъ линій 2120<sup>1</sup>/<sub>2</sub> вер

Движеніе почтовой и телеграфной корреспонденціи въ 1898 году было слѣдующее:

	Мѣстная коррес- понденція.	ИНОГОРОДНЯЯ		МЕЖДУНАРОДНАЯ.	
		Отправ- лено	Получено.	Отправ- лено.	Получено.
<b>Простыя письма.</b>					
Закрытыя: платныя — — —	4535	—	254113	35529	30327
« бесплатныя — — —	101	—	305419	—	—
Открытыя: платныя — — —	739	—	25725	6772	4406
« бесплатныя — — —	47	—	8583	—	—
<b>Пробныя бандерольныя отправленія</b> —	2271	—	137392	6376	30559
<b>Абонементныя повременныя изданія</b> —	15100	33644	477593	—	2936
<b>Заказная корреспонденція</b> — —	250	—	144771	9571	21873
<b>Денежныя и цѣнныя пакеты</b>					
Число — — —	223	58484	93635	168	12
Цѣнность въ рубляхъ —	25213	22,471,902	18,957,787	4212	336
<b>Денежныя переводы</b>					
число: по почтѣ —	—	4141	1558	—	—
« по телеграфу —	—	5264	1566	—	—
Общая цѣнность въ рубляхъ —	—	417953	145442	—	—
<b>Посылки:</b>					
а) цѣнныя, число — —	1	5978	9150	2	21
цѣнность въ рубляхъ —	1	4,774 985	4,157,562	60	365
б) безъ цѣны — — —	—	—	13934	—	2
<b>Съ наложеннымъ платежомъ</b>					
Число {	посылокъ — — —	—	1182	4341	—
	другихъ отправленій	—	133	3598	—
Общая сумма наложеннаго платежа въ руб.		—	28040	121565	—
Цѣнность переходящей корреспонденціи = 2.584,935 рублей					



	Мѣстная Коррес- понденція.	ИНОГОРОДНЯЯ.		МЕЖДУНАРОДНАЯ.	
		Отправ- лено.	Получено.	Отправ- лено.	Получено.
<b>Телеграммы:</b>					
Тарифныя — — —	—	227512	219729	11050	10956
Безплатныя — — —	—	25997	30607	4178	5573
Проходящія — — —	—	450391			
<b>В С Е Г О</b> — — —		985,993			

Въ 1898 г. почтово-телеграфный доходъ въ Приморской области—598163 рубля, въ томъ числѣ почтовый 111,162 р., телеграфный внутрен. корресп. 372,678 р. и телегр. междунар.корреспонд. 114,323 рубля.

На содержаніе чиновниковъ израсходовано 162,681 рубль, на содержаніе низшихъ служителей 34,388. на наемъ помѣщеній, на отопленіе и освѣщеніе 25,239 на содержаніе баттарей и аппаратовъ 2,452, и на укупорочные, канцелярскіе и другіе хозяйственные расходы 3,654, а всего расхода было 228,414 рублей, т. е. меньше дохода на 144,264 рубля.

Въ Приморской области въ отчетномъ году существовали слѣдующіе сухопутные почтовые тракты:

А. въ Южно-Уссурійской округѣ:

1) Отъ Никольска до Камень Рыболова, 6 станцій (считая и конечные пункты), лошадей содержалось 40, контрактная плата — 23127 р. 25 к.

2) Отъ Раздольнаго до Новокіевска и Посѣта 10 станцій, 60 лошадей контрактная плата — 31990 рублей.

3) Отъ Осиновки до Апучина 4 станціи, 16 лошадей, контрактная плата 10,400 рублей

4) Отъ Никольска до Полтавки 3 станціи, 28 лошадей, контрактная плата — 15,400 рублей.

5) Отъ Владивостока до Владиміро-Александровскаго 9 станцій, 36 лошадей, контрактная плата 21,440 рублей.

Б. Въ Хабаровской и Удской округахъ зимній почтовый трактъ по р. Амуру, между Николаевскомъ и Хабаровскомъ, состоящій изъ 51 станцій съ 267 парами лошадей, контрактная плата 100209 рублей 33 коп.

Зимній почтовый трактъ отъ Хабаровска по направленію къ Благовѣщенску въ границахъ Приморской области до станціи Новгородской, куда лошади выводятся Хабаровскимъ почтосодержателемъ.

Почтовые сообщенія съ сѣверными округами поддерживаются на судахъ, какъ Добровольнаго флота, такъ и частныхъ, зафрахтованныхъ казною, для перевозки казенныхъ грузовъ. Въ отчетномъ году вмѣсто судна Добр. флота „Хабаровска“ былъ зафрахтованъ пароходъ „Сватау“, на сѣверъ — же былъ отправленъ зафрахтованный пароходъ „Амиго“. Петропавловскъ, Усть-Камчатскъ Тигиль, Гижигу, Охотскъ, Аяцъ и Командорскіе о-ва посѣщаютъ пароходы Рус. Т-ва Кот. Пром — „Котикъ“, иногда шхуны „Берингъ“ и „Бобрискъ“. Военный транспортъ и крейсеръ бывають въ Петропавловскѣ и на Командорскихъ островахъ.

Зимною почтовое сообщеніе съ Сѣверными Округами производится черезъ Якутскъ одинъ разъ въ зиму съ Петропавловскомъ черезъ Гижигу и разъ въ мѣсяцъ съ Охотскомъ.

**Г Народная нравственность.**

Введение Судебной реформы съ 1 Юля 1897 г. отразилось вполне благоприятно на населеніи Области, не смотря на нестрогу его состава. Нѣсколько замедляется движеніе дѣлъ лишь громадностью территоріи Области, несовершенствомъ путей сообщеній и малымъ поэтому числомъ выѣздныхъ сессій.

Детально о преступности населенія свидѣтельствуетъ таблица № 9.

**Д Расколь.**

Раскольниковъ разныхъ сектъ было въ Приморской области въ отчетномъ году 1642

Изъ раскольничьихъ сектъ въ Приморской области существуютъ: пріемлющіе священство (156 или 9,5<sup>0</sup>/о), безпоповщинскія секты — признающіе браки (216 или 13,2<sup>0</sup>/о), не признающіе браки (947 или 57,6<sup>0</sup>/о), молокане (282 или 17,2<sup>0</sup>/о) иудействующіе (3 или 0,2<sup>0</sup>/о), штундисты (38 или 2,3<sup>0</sup>/о).

**Е. Арестанты и тюремные замки**

Движеніе арестантовъ за 1898 г. въ тюрьмахъ Приморской области было слѣдующее:

1) Во Владивостокской тюрьмѣ къ 1-му Января 1898 г. состояло арестантовъ 138 м. 3 ж. въ теченіе года: прибыло 390 муж. 3 ж.; и выбыло 349 муж. 5 жен., къ 1-му Января 1899 г. оставалось 179 муж. 1 жен., въ томъ числѣ 67 муж. срочныхъ, 103 муж. 1 жен. подсудимые и 9 мужчинъ пересыльныхъ.

2) Въ Хабаровской тюрьмѣ на 1-е Января 1898 г. оставалось 269 муж. 8 жен., прибыло въ теченіе года 283 муж. 22 жен., убыло 453 муж. 22 жен., состояло на 1-е Января 1899 г. 201 муж. 8 жен.. Число сутокъ, проведенныхъ арестантами въ заключеніи въ теченіи года: муж. 61704 и женщинъ 3039.

3) Въ Никольскѣ Уссурійской тюрьмѣ къ 1-му Января состояло 44 арестанта, прибыло въ теченіи года 137 чел., убыло — 107 чел., на 1-е Января 1899 г. состояло 74 чел.

4) Въ Николаевской тюрьмѣ содержалось въ 1898 г. подслѣдственныхъ арестантовъ 96 муж. 1 жен., срочныхъ 72 муж. 2 жен., пересыльныхъ 254 муж. 15 жен. и всего 422 муж. 18 жен.

**Ж. Пожары.**

(Приложете № 6)

Въ отчетномъ году было 89 пожаровъ, сгорѣло 86 домовъ, понесенные убытки достигли 69671 руб. Изъ пожаровъ приходится на Владивостокъ 15, Хабаровскъ 7, Николаевскъ 1, Южно-Уссурійскую округу 49, Уссурійскую казачью 13, Хабаровскую 3, Удскую 1.

Причиною пожаровъ было: въ 22 случаяхъ дурное устройство печей, въ 31 случаѣ неосторожность, въ 6 случаяхъ поджогъ, въ 2 случаяхъ молнія, а въ 28 случаяхъ причина слѣдствіемъ не была обнаружена.

Въ сравненіи съ 1897 г. число пожаровъ увеличилось на 15, число сгорѣвшихъ домовъ увеличилось на 21, но сумма понесенныхъ убытковъ уменьшилась на 34 345 рублей

Пожарная часть организована лишь въ городахъ Владивостокѣ, Хабаровскѣ, Николаевскѣ и Никольскѣ-Уссурійскомъ. Въ отчетномъ году были получены пожарные инструменты въ м. Гижигѣ, выписанные по распоряженію Областной администраціи.

Во Владивостокской пожарной командѣ въ отчетномъ году имѣлось 3 большихъ машины, 4 малыхъ, 7 бочекъ, 20 лошадей и 20 людей.

Въ Хабаровской—14 лошадей, 4 машины, 5 бочекъ съ зимними и лѣтними ходами, 11 складныхъ багровъ, 5 выдвижныхъ и простыхъ лѣстницъ, спасательная сѣтка, паровикъ для разогрѣванія машинъ зимою, 4 войлочныхъ щита и проч. мелкій инструментъ.

Въ Николаевской—одна машина 2 бочки, 9 лошадей и 3 чел. пожарной команды.

Вольно-пожарное общество было въ отчетномъ году въ одномъ г. Хабаровскѣ. Дружина состояла изъ начальника, его помощника, 53 дружинниковъ и 20 членовъ охраны. Въ обозѣ имѣлось: 1 машина съ 2 шлангами, 10 двухколесныхъ бочекъ, 2 багорныхъ хода, 5 большихъ багровъ, 2 катка на проволочныхъ канатахъ, 4 малыхъ, 1 лѣстница большая выдвижная, 2 составныхъ среднихъ, 3 вывозочныхъ съ крючьями, 4 щита войлочныхъ, топоры, веревки и мелкій пожарный инструментъ. Для быстрого сообщенія, между полиціей, начальникомъ дружины и другими дружинниками проведена электрическая линія съ 13 звонками (около 5 верстъ проводовъ). Въ помощь дружинѣ во время пожаровъ даютъ лошадей съ проводниками.

### 3. Разныя происшествія и народныя бѣдствія.

Особыхъ происшествій или народныхъ бѣдствій въ отчетномъ году не было.

### И. Насильственные и случайныя смерти.

Въ отчетномъ году было 298 жертвъ насильственной и случайной смерти; изъ этого числа на случайную смерть приходится 85 чел. или 28,8%, на скоростривную 50 чел. или 16,5%, на убійство 53 чел. или 17,4%, самоубійство 33 чел. или 11,2%, и найдено мертвыхъ тѣлъ 77 или 25,9%.

По округамъ и городамъ жертвы случайной и насильственной смерти распределяются слѣдующимъ образомъ: на Южно-Уссурийскую приходится 77 чел. или 25,8%, Уссурийскую казачью 21 чел. или 7,1%, Удскую 27 чел. или 9,2%, Хабаровскую 16 чел. или 5,4%, Охотскую 10 чел. или 3,4%, Анадырскую 3 чел. или 1,0%, г. Владивостокъ 93 чел. или 31,2%, г. Хабаровскъ 24 чел. или 8,1%, Никольскъ-Уссурийскій 5 чел. или 1,7%, Николаевскъ 22 чел. или 7,5%.

### Н. Богадѣльни.

Въ отчетномъ году въ области были тѣ же богадѣльни что и въ предыдущемъ:

1) Богадѣльня въ г. Владивостокѣ, помѣщающаяся въ зданіи Благотворительнаго общества; она получаетъ 1000 руб. пособія отъ города и 300 р. на содержаніе двухъ кроватей отъ Его Императорскаго Высочества Великаго Князя Александра Михайловича. Въ отчетномъ году расходъ на богадѣльню былъ въ 2059 руб., призрѣвалось въ ней 6 муж. 14 жен.

2) Богадѣльня въ г. Николаевскѣ, призрѣваемые въ которой содержатся на средства жертвователей, зданіе же и отопленіе его получается отъ города, расходъ послѣдняго 377 руб. 40 коп.

3) Дѣтскій пріютъ въ г. Хабаровскѣ содержался Хабаровскимъ Благотворительнымъ обществомъ. Въ отчетномъ году содержалось 4 мал. 11 дѣв., расходъ выразился 3075 руб. 75 коп.

4) Дѣтское Убѣжище Ея Императорскаго Высочества Великой Княгини Ксеніи Александровны помѣщалось въ зданіи Благотворительнаго общества. Въ убѣжищѣ содержалось 7 мальч и 11 дѣвоч. расходъ—2308 руб. 93 к.

5) Лепрозорія въ Николаевскѣ содержала въ отчетномъ году 8 м. 4 ж. и 1 мальчика. Поступило отъ жертвователей съ остаткомъ отъ прежнихъ лѣтъ 4735 руб. 73 коп., израсходовано 3187 руб. 40 коп.

6) Александро-Ксеніевская богадѣльня Россійскаго Общества Краснаго Креста въ г. Хабаровскѣ призрѣвала въ отчетномъ году 10 инвалидовъ.

7) Богадѣльня въ г. Николаевскѣ содержится на городскія средства.

Для поселенцевъ спеціальныхъ богадѣленъ не существуетъ, выдаются-же ссыльнымъ пособія изъ экономическаго поселенческаго капитала. На 1 Января отчетнаго года состояло 2033 р. 81 к. въ теченіе года поступило 982 р. 90, израсходовано 470 р. 87 к., оставалось на 1 Января 1899 г. 2565 р. 84 к.

#### IV. НАРОДНОЕ ЗДРАВІЕ И ОБЩЕСТВЕННОЕ ПРИЗРѢНІЕ.

А) Врачи, фельдшера и повивальныя бабки

Въ отчетномъ году въ Области состояло 38 врачей гражданскаго вѣдомства: изъ нихъ Врачебный Инспекторъ 1, помощникъ его 1, врачей для командировокъ 3, окружныхъ врачей 8, сельскихъ врачей въ Южно-Уссурійской округѣ 4 и въ Хабаровской и Удской округахъ по 1, городовыхъ врачей (Владивостокъ, Хабаровскъ, Николаевскъ) 3, городскихъ врачей (Владивостокъ) 2, желѣзно-дорожныхъ 6, приисковъ 1, вольнопрактикующихъ 7.

При окружныхъ врачахъ состояло: фельдшеровъ старшихъ 12, младшихъ 10 и повивальныхъ бабокъ 10, при Сельскихъ врачахъ: фельдшеровъ 13 и повивальныхъ бабокъ 5. Сверхъ того, при Николаевской Гражданской Больницѣ состояло: 2 фельдшера, при Владивостокской Городской Больницѣ 3 фельдшера, при Владивостокскомъ Городскомъ врачѣ 1 фельдшеръ, при тюрьмахъ 2 и въ Уссурійской казачьей округѣ 6 фельдшеровъ.

При желѣзно-дорожныхъ врачахъ состояло: 19 фельдшеровъ и 3 фельдшерицы-акушерки, на приискахъ 11 фельдшеровъ, вольнопрактикующихъ фельдшеровъ было 4, повивальныхъ бабокъ 7.

Всего низшаго медицинскаго персонала было 108 лицъ. Свѣдѣній о числѣ морскихъ и военныхъ врачей, практикующихъ среди гражданскаго населенія области, не имѣется; кромѣ того, что при Владивостокскихъ гимназіяхъ состоитъ врачомъ 1 морской медикъ, не представляющій отчетовъ о своей дѣятельности.

Оспоирививателей, кромѣ лицъ врачебнаго званія, въ Области было 16.

Б) Аптеки.

Для снабженія населенія Области лѣкарствами въ отчетномъ году въ Области существовало 10 аптекъ, а именно: 1 нормальная аптека въ г. Владивостокѣ съ 1 филиальнымъ отдѣленіемъ ея здѣсь-же, 1 нормальная аптека въ г. Хабаровскѣ, по 1 сельской аптеки въ селѣ Никольскомъ Южно-Уссурійской округи и въ г. Николаевскѣ, 1 аптека при гражданской больницѣ въ г. Николаевскѣ (въ началѣ года прекратившая отпускъ лѣкарствъ на сторону за плату) и, кромѣ того, аптеки находились также въ вѣдѣніи окружныхъ врачей Охотскаго, Гижигинскаго, Петропавловскаго и Командорскаго, а у окружныхъ фельдшеровъ имѣвшихъ отдѣльное мѣстопребываніе отъ врачей, были фельдшерскія аптечки.

При желѣзно-дорожномъ медицинскомъ персоналѣ состояли аптеки для бесплатнаго отпуска лѣкарствъ желѣзно-дорожнымъ служащимъ и рабочимъ; таковыя-же находились и при сельскихъ врачахъ (при лѣчебницахъ) и фельдшерахъ, завѣдывавшихъ отдѣльными участками, для бесплатнаго же отпуска лѣкарствъ сельскому населенію.

Изъ вышеуказанныхъ 10 аптекъ отпущено въ отчетномъ году лѣкарствъ по 49141 рецепту на сумму 26426 руб. 85 к., въ ручной продажѣ выручено 18657 руб. 8 к., а всего 45083 руб. 93 коп.

**В) Заболѣваемость и врачебная помощь.**

Врачебная помощь въ отчетномъ году была оказана 49120 больнымъ, изъ коихъ умерло 1178, что составляетъ 2,39% всѣхъ пользовавшихся.

Изъ вышеуказаннаго числа зарегистрированныхъ по формамъ болѣзней больныхъ и умершихъ приходится на болѣзни:

	пользовано:	умерло:
Заразные	8587	498
Эндемическія	2015	24
Паразитарныя	1210	2
Бол. орган. пищеваренія	7749	212
„ „ дыханія	6283	138
„ „ кожи и клѣтчаткѣ	4198	8
Травматич. поврежден.	3507	29
Бол. нервной системы	3335	65
„ органовъ движенія	2039	2
Разстр. общ. питанія	1734	67
Болѣзни: глазъ	1535	1
„ женск. пол. орг.	796	1
„ органовъ слуха	581	—
Термоэлектрич. заболѣв.	565	10
Болѣзни органовъ кровообр.	397	30
„ мужск. полов. орг.	327	1
Новообразованія	323	9
Болѣзни беременныхъ и послѣрод.	216	8
„ мочевыхъ органовъ	221	22
Отравленія	200	9
Прочія болѣзни	3283	42
кромѣ того:		
На испытаніи	19	—
<b>Итого</b>	<b>49120</b>	<b>1178</b>

Изъ заболѣвшихъ пользовано въ больницахъ 7373 человекъ, изъ коихъ умерло 289 (°/о смертности 3,92), внѣ больницъ 41742 человека съ 889 исходами въ смерть (°/о смертности 2,12).

При этомъ на Южно-Уссурійскую округу приходится 24315 больныхъ, или 49,50% всего числа больныхъ, Уссурійскую округу 2543 или 5,18%, Хабаровскую 8895 или 18,11%, Удскую 9199 или 18,73%, Охотскую 446 или 0,90%, Гижигинскую 708 или 1,44%, Петропавловскую 1211 или 2,45%, Анадырскую 700 или 1,42%, и Командорскую 1203 или 2,43%.

**Г) Судебно-медицинская часть.**

По требованіямъ судебныхъ и административныхъ властей въ отчетномъ году въ Области произведено врачами 160 вскрытій мертвыхъ тѣлъ, при чемъ смерть признана насильственной въ 91 случаѣ, или въ 56,88%; въ этомъ числѣ было самоубійствъ 11, убійствъ 70, остальные-же 10 случаевъ относятся къ смерти неумышленной или случайной.

При упомянутых 160 случаях вскрытия мертвых тѣлъ опредѣлены:

1)	смерть отъ удавленія	—	—	—	—	въ 6 случаяхъ
2)	« « повѣшенія	—	—	—	—	« 2 «
3)	« « ранен. остр. оруж.	—	—	—	—	« 27 «
4)	« « « огнестр. оруж.	—	—	—	—	« 20 «
5)	« « ушибовъ, раздавленій	—	—	—	—	« 20 «
6)	« « утопленія	—	—	—	—	« 2 «
7)	« « задушенія	—	—	—	—	« 5 «
8)	« « лишенія пищи	—	—	—	—	« 1 «
9)	« « отравленія	—	—	—	—	« 8 «
10)	« « мертворожденія	—	—	—	—	« 7 «
11)	« « воспаленій	—	—	—	—	« 34 «
12)	« « апоплексіи	—	—	—	—	« 10 «
13)	« « разрыва большихъ кровен. сосудовъ	—	—	—	—	« 1 «
14)	« « экссудатовъ	—	—	—	—	« 1 «
15)	« « омертвеній	—	—	—	—	« 8 «
16)	« « неизвѣстныхъ причинъ	—	—	—	—	« 8 «

Итого — — — 160 «

Освидѣтельствованій живыхъ людей въ отчетномъ году произведено 299, въ томъ числѣ для опредѣленія степени тяжести ранъ и другихъ поврежденій въ 122 случаяхъ, состоянія умственныхъ способностей въ 17 случаяхъ, растлѣнія и изнасилованія въ 8, беременности въ 2, мужеловства въ одномъ и состоянія здоровья по другимъ судебнымъ вопросамъ въ 149 случаяхъ. Вещей и предметовъ было изслѣдовано 42.

**Д) Санитарная часть.**

Надзоръ за санитарною частью въ Области находился въ вѣдѣніи Полиціи совместно въ врачами окружными и городскими, а въ городахъ также и городскихъ общественныхъ управленій. Комитеты общественнаго здравія къ дѣятельности не призывались, а при появленіи заразныхъ болѣзней каждый разъ объявлялись по врачебной части во всеобщее свѣдѣніе правила о мѣропріятіяхъ къ предупрежденію и прекращенію болѣзней съ установленіемъ надзора за исполненіемъ указанныхъ мѣръ.

О заболѣваемости и смертности на золотыхъ пріискахъ за отчетный годъ имѣются свѣдѣнія относительно урѣсковъ: Амгунской К<sup>о</sup>., Ельцова и К<sup>о</sup>., Стрѣтенскаго Охотской К<sup>о</sup>., Петропавловскаго К<sup>о</sup> Курбатова, Несожданнаго Приамурскаго Т-ва, Викторовскаго Барчагинской К<sup>о</sup> и Николаевскаго К<sup>о</sup> Дубровскаго, на которыхъ наблюде ны слѣдующія болѣзни:

РОДЫ БОЛѢЗНИ.	Число заболѣваній	% отношеніе къ общему числу заболѣваній.
Болѣзни заразныя — — — —	238	4,15
« органовъ пищеваренія — — — —	964	16,79
« « дыханія — — — —	597	10,39
Мышечный ревматизмъ — — — —	785	13,67
Болѣзни кожи и клѣтчатки — — — —	281	4,89
Болѣзни: глазъ — — — —	72	1,25
« органовъ движенія — — — —	71	1,24
Разстройство общаго питанія — — — —	497	8,66
Ушибы и раны — — — —	370	6,44
Переменяющаяся лихорадка — — — —	570	9,93
Прочія болѣзни — — — —	1297	22,59
Итого — — — —	5742	—

Умерло 37 человекъ, или 0,64% всѣхъ пользовавшихся. Число населенія въ отчетномъ году на означенныхъ приискахъ было 3500 человекъ.

Оспопрививаніемъ въ отчетномъ году занимались окружные и городскіе врачи, фельдшера и 16 оспопрививателей; оно производилось также военными и морскими врачами и фельдшерами. Всего по имѣющимся свѣдѣніямъ, привита оспа удачно 4463 лицамъ (въ дѣйствительности больше). Материаломъ для оспопрививанія служить детритъ, выписываемый изъ телятниковъ Европейской Россіи, Иркутска, Благовѣщенска, Японіи, въ рѣдкихъ случаяхъ гуманизированная лимфа.

**Е) Минеральныя воды.**

Изъ минеральныхъ источниковъ въ Области по своимъ лѣчебнымъ свойствамъ и доступности для больныхъ болѣе имѣютъ значеніе Анненскіе горячіе ключи въ Удской округѣ. Многочисленные горячіе ключи въ Камчаткѣ, во отдаленномъ расположеніи мѣстности и неустройству, имѣютъ значеніе лишь для мѣстнаго населенія. За отчетный годъ по Анненскимъ водамъ доставлены слѣдующія свѣдѣнія:

Благоустройство водъ, находящихся въ арендномъ содержаніи частнаго лица, подвинулось впередъ устройствомъ новыхъ зданій, ремонтомъ старыхъ, установкою лучшихъ ваннъ и т. п., хотя многого еще не достаетъ для признанія еостоянія ихъ удовлетворительнымъ. Въ сезонъ отчетнаго года водъ воспѣщены 170 лицами, изъ коихъ у 127 зарегистрированы формы болѣзни, отъ коихъ они пользовались водами съ слѣдующимъ успѣхомъ:

ФОРМЫ БОЛѢЗНЕЙ.	Число больныхъ.	Выздоров- леніе.	Улучше- ніе.	Безъ улуч- шенія.	Безъ ре- зультата.	Ухудше- ніе.	Смерть.
Болѣзни орган. пищеваренія	4	3	1	—	—	—	—
Хроническій суставн. ревмат.	38	15	11	5	7	—	—
«    воспаленіе сустава	9	2	4	1	2	—	—
Болѣзни органовъ дыханія	4	—	2	2	—	—	—
Нервные болѣзни	13	1	6	5	1	—	—
Болѣзни сердца	5	1	—	—	2	2	—
Туберкулезъ	4	—	—	—	—	3	1
Болѣзни кожи	2	1	—	1	—	—	—
Глисты	1	—	—	—	1	—	—
Золотуха	10	1	7	—	1	1	—
Сифились	17	2	10	3	2	—	—
Болѣзни женск. полов. орган.	18	2	8	4	4	—	—
Острое воспаленіе почекъ	1	—	—	—	1	—	—
Циррозъ печени	1	—	—	—	1	—	—
<b>Итого</b>	<b>127</b>	<b>28</b>	<b>49</b>	<b>21</b>	<b>22</b>	<b>6</b>	<b>1</b>

**Ж) Больницы и дома для умалишенныхъ.**

Въ отчетномъ году въ Области состояло 30 больницъ и приемныхъ покоевъ гражданскаго вѣдомства съ 411 кроватями, а именно: 1 Николаевская гражданская больница на 30 кроватей (г. Николаевскъ), 1 желѣзно-дорожный приемный покой при ст. „Владивостокъ“ на 4 кров., 1 желѣзно-дорожная больница на ст. „Никольской“ на 30 кров., 1 желѣзно-дорожный приемный покой на ст. „Спасской“ на 4 кров., 1 желѣзно-дорожная лѣчебница на ст. „Муравьевъ-Амурскій“ на 10 кров., 1 желѣзно-дорожный приемный покой на ст. „Бикинъ“ на 2 кров., 1 желѣзно-дорожный приемный покой на ст. „Вяземской“ на 4 кровати, 1 желѣзно-дорожная больница на ст. „Хабаровскъ“ на 20 кров., 1 Владивостокская городская больница на 34 кров., 1 частная лѣчебница для больныхъ проститутокъ во Владивостокѣ на 25 кров., 1 временная переселенческая больница во Владивостокѣ на 60 кров., 1 тюремный приемный покой во Владивостокѣ на 4 кров., 1 частный приемный покой для больныхъ проститутокъ въ г. Никольскомъ на 4 кров., 1 Хабаровская городская больница на 28 кров., 1 тюремная лѣчебница въ Хабаровскѣ на 6 кров., 4 сельскихъ лѣчебницы въ Южно-Уссурійскомъ округѣ на 6 кроватей каждая (Никольское, Камень-Рыболовъ, Черниговка, Владиміро-Александровское), 1 больница на приискахъ Амгунской К<sup>о</sup> на 40 кров., 3 лѣчебницы на приискахъ Ельцова и К<sup>о</sup> на 10 кров. каждая, 5 приемныхъ покоевъ на приискахъ Срѣтенскомъ, Петропавловскомъ, Неожиданномъ, Викторскомъ и Николаевскомъ на 36 кроватей всѣ вмѣстѣ, 1 частный приемный покой для больныхъ проститутокъ въ г. Николаевскѣ на 6 кроват. и 1 частный приемный покой для сифилитиковъ въ с. Ямскомъ Охотской округи на 10 кроватей.

На содержаніе Николаевской гражданской больницы израсходовано 10900 руб., въ ней пользовано 343, умерло 47 (13,70%).

На содержаніе 7 лѣчебныхъ заведеній желѣзно-дорожнаго вѣдомства израсходовано 79396 руб. 94 коп.; въ нихъ пользовано 1072, умерло 16 (% смертности 1,48).

На содержаніе Владивостокской городской больницы израсходовано 46105 руб. 8 коп.; въ ней пользовано 556, умерло 67 (% смертности 12,05). Больными дней проведено 14,283.

Во Владивостокской Японской больницѣ пользовано 568, умершихъ не было. Расходы по содержанію 18000 рублей.

Содержаніе Владивостокской переселенческой больницы обошлось въ 2709 руб. 2 коп.; въ ней пользовано 309, умерло 34 (% смертности 11,03).

На содержаніе Владивостокскаго тюремнаго покоя израсходовано 935 р. 3 коп.; въ немъ пользовано 37, изъ коихъ умеръ 1 (% смертности 2,7).

На содержаніе Никольскаго приемнаго покоя для проститутокъ израсходовано 1120 руб.; въ немъ пользовано 33, умершихъ не было. Больными проведено 2548 дней.

Содержаніе Хабаровской городской больницы обошлось въ 1220 рублей 3 коп.; въ ней пользовано 143, умерло 3 (% смертности 2,09). Проведено больными дней 2318.

Содержаніе 4 сельскихъ лѣчебницъ Южно-Уссурійскаго округа обошлось въ 15309 руб. 43 коп.; въ нихъ пользовалось 174, умерло 16 (% смертности 9,19).

Проведено больными дней: въ Никольской 1629, въ Сучанской 369, въ Хакайской 260, въ Черниговской 878.



Содержаніе больницы Амгунской К<sup>о</sup> стоило 21900 руб.; пользовано 1924, умерло 14 (‰ смертность 0,73)

Но содержаніе 3-хъ больницъ на принскахъ Ельцова и К<sup>о</sup> израсходовано 13280 руб.; въ нихъ пользовалось 813, умершихъ не было.

Расходы по содержанію 5 остальныхъ приемныхъ покоевъ на принскахъ неизвѣстны; въ нихъ пользовано 391, умерло 2 (‰ смертности 0,5).

Въ приемномъ покой для проститутокъ въ г. Николаевскѣ пользовано 62, умершихъ не было. Расходы по содержанію неизвѣстны.

О Ямской лечебницѣ свѣдѣній нѣтъ.

Кромѣ того, по недостатку гражданскихъ лечебныхъ заведеній больные гражданского вѣдомства пользовались въ лечебныхъ заведеніяхъ военно-сухопутнаго и морскаго вѣдомствъ. Такихъ пользовавшихся въ отчетномъ году было 502, изъ коихъ умерло 42 (‰ смертности 8,37). Но весьма значительное количество больныхъ, нуждающихся въ больничномъ леченіи, не имѣтъ возможности поступить въ лечебное заведеніе частію по неимѣнію такового на мѣстѣ частію за недостаточнымъ числомъ кроватей въ имѣющихся заведеніяхъ, что неблагоприятно отзывается на санитарномъ состояніи Области.

Домовъ для умалишенныхъ въ Области нѣтъ. Дѣло призрѣнія душевнобольныхъ въ Области находилось въ полномъ неустройствѣ, и положеніе значительной части этихъ больныхъ было весьма тяжкое, не говоря уже о томъ, что и для окружающихъ такихъ больныхъ лицъ совмѣстное пребываніе съ ними было не легкимъ бременемъ. Лишь очень незначительная часть больныхъ этого рода могла воспользоваться счастливою возможностью отправленія въ спеціальныя лечебныя заведенія; но и это отправленіе для нихъ не было свободно отъ вредныхъ вліяній на болѣзнь со стороны особенностей продолжительнаго морскаго пути (бури, жаркій климатъ тропической части пути и т. п.) Далѣе, изъ оставшихся въ Области больныхъ лишь меньшая часть (43 изъ 95 зарегистрированныхъ) могла воспользоваться общими лечебными заведеніями, да и здѣсь не встрѣтила условій, благоприятныхъ для восстановленія здоровья по неимѣнію въ этихъ заведеніяхъ спеціальнаго подготовленнаго персонала, приспособленныхъ къ содержанію такихъ больныхъ помѣщеній, извѣстныхъ приспособленій для леченія и пр., такъ что для нѣкоторыхъ больныхъ содержаніе въ этихъ заведеніяхъ приносило только вредъ. Положеніе же оставшихся на домахъ больныхъ, конечно, зависѣло и отъ средствъ, которыми располагали близкія къ больнымъ лица, и отъ ихъ развитія, и отъ того, были-ли еще у больныхъ эти близкія лица. Въ зависимости отъ этихъ условій дѣло доходило и до держанія больныхъ на привязи или въ связанномъ видѣ, и до запиранія ихъ въ уединенныя помѣщенія, и до помѣщенія въ карцеры и т. п. учрежденія. Все это, конечно, не могло обходиться безъ вреднаго вліянія на теченіе болѣзни и въ тѣхъ случаяхъ, которые могли-бы окончиться выздоровленіемъ, иногда болѣе или менѣе легко, затагивало болѣзнь и способствовало переходу ея въ болѣе тяжелыя формы. По этому настоятельная необходимость въ устройствѣ для края спеціальнаго психіатрическаго заведенія ощущалась въ полной мѣрѣ.

Амбулаторный приемъ больныхъ производился при лечебныхъ заведеніяхъ, при аптекахъ находящихся въ вѣдѣніи окружающихъ врачей, и на квартирахъ врачей.

3) Болѣзни заразные.

Что касается эпидемическихъ болѣзней, то въ отчетномъ году изъ нихъ болѣе значительное развитіе имѣли слѣдующія: оспа, дифтеритъ съ крупомъ, корь, коклюшъ, гриппъ, брюшной тифъ, дизентерія, заушница, крупозное воспаленіе легкихъ. Остальныя заразныя болѣзни, кромѣ возвратнаго тифа, азіатской холеры, водобоязни и сапа, которые вовсе не наблюдались, встрѣчались въ видѣ спорадическихъ случаевъ.

**Натуральная оспа** въ Южно-Уссурійскомъ округѣ (г. Никольскъ) была занесена рабочими изъ Маньчжуріи и существовала здѣсь въ Іюль и Августъ мѣсяцахъ, въ г. Хабаровскѣ-переселенцами изъ г. Благовѣщенска въ Сентябрь мѣсяцъ, перейдя затѣмъ въ Ноябрь въ Хабаровскую округу, и продолжалась здѣсь до конца года, относительно-же Уссурійской округи имѣются лишь цифровыя данныя.

**Скарлатина** въ г. Хабаровскѣ проникла въ Маѣ мѣсяцъ съ привезеннымъ изъ Забайкалья ребенкомъ (всего 1 случай), во Владивостокъ съ переселенцами, дала здѣсь нѣсколько (12) заболѣваній въ разное время, а отсюда (вѣроятно съ переселенцами-же) проникла и въ нѣкоторыя мѣстности Южно-Уссурійскаго округа, гдѣ въ разное время обнаружено всего 8 заболѣваній; относительно Уссурійской округи имѣются лишь цифровыя данныя.

**Дифтеритъ** существовалъ раньше отчетнаго года (Владивостокъ-Никольскъ), а равно былъ занесенъ и вновь переселенцами. Болѣе значительное развитіе получилъ въ Уссурійской округѣ, гдѣ существовалъ и въ предшествовавшемъ году, а въ отчетномъ давалъ отдѣльныя вспышки въ разное, точно не определенное, время. Въ Южно-Уссурійскомъ округѣ появлялся (отдѣльными случаями) въ Зенковкѣ (Февраль), Черниговкѣ (Іюнь), Александровкѣ (Іюль), Дмитровкѣ (Августъ), Шкотовѣ (Декабрь), Кермскомъ (Октябрь, изъ Владивостока), и другихъ селенійхъ въ разное время, и исключительными случаями повторявшимися мѣстами до конца года спорадически: въ Хабаровской округѣ далъ 2 отдѣльныхъ заболѣванія; въ Удской большая часть случаевъ (16) имѣла мѣсто на приискѣ (время не извѣстно и по одному случаю наблюденно въ Декабрь въ гор. Николаевскѣ и въ сел. Больше-Михайловскомъ).

Случаи **круппа** наблюдаены только спорадическіе, въ связи съ заболѣваніями дифтеритомъ и преимущественно въ весенніе и осенніе мѣсяцы. Но больше половины крупозныхъ случаевъ зарегистрировано въ Уссурійской округѣ (38 изъ 62) безъ указанія времени.

**Корь**, имѣвшая 17 случаевъ въ Уссурійской округѣ (въ какіе мѣсяцы, неизвѣстно) и всего 9 спорадическихъ случаевъ въ 3 пунктахъ Южно-Уссурійскаго округа, занесена была въ Іюнь мѣсяцъ въ г. Хабаровскѣ (откуда, неизвѣстно), гдѣ и существовала до конца года, распространившись отсюда (Іюнь до конца года) въ Хабаровскую округу, а также въ Удскую съ г. Николаевскомъ (осенніе мѣсяцы и Декабрь).

**Коклюшъ**, занесенный переселенцами, имѣлъ мѣсто во второй половинѣ года во Владивостокѣ и Южно-Уссурійскомъ и Хабаровскомъ округахъ.

**Сыпной тифъ** зарегистрированъ совершенно отдѣльными случаями (14) въ разныхъ мѣстахъ въ разное время и съ неясною этиологіею.

**Брюшной тифъ** въ городахъ (Владивостокъ, Никольскъ, Хабаровскъ, Николаевскъ) встрѣчается ежегодно а равно и въ нѣкоторыхъ селеніяхъ южной половины Области. Ежегодно также заносится партіями новобранцевъ и переселенцевъ. Заболѣванія зимою и весною встрѣчаются рѣже, съ Августа учащаются, съ Ноября становятся болѣе рѣдкими. Но за отчетный годъ въ сел. Жариковомъ въ Сентябрь-Ноябрь мѣсяцахъ онъ получилъ особое развитіе,

Дизентерія чаще наблюдалась въ лѣтніе мѣсяцы, но отдѣльными случаями встрѣчалась также въ весенніе. Эпидемическаго развитія не принимала.

Заушница болѣе всего дала заболѣваній въ казачьей округѣ (159 изъ 272), но о распредѣленіи случаевъ по временамъ года свидѣній нѣтъ. Въ другихъ мѣстахъ встрѣчалась спорадически, чаще-весной.

Гнойный конъюнктивитъ былъ занесенъ переселенцами, (на одномъ пароходѣ вся партія переболѣла), но отдѣльными случаями встрѣчался по мѣстамъ и безъ заноса въ разное время.

Остальныя заразныя болѣзни наблюдались въ разныя времена спорадически.

При этомъ распредѣленіе заразныхъ болѣзней по округамъ Области въ отчетномъ году можетъ быть представлено въ слѣдующей таблицѣ:

Названіе болѣзни.	ГДѢ БОЛѢЗНЬ БЫЛА НАБЛЮДАЕМА.	Число случаевъ.	Число смертныхъ походовъ.	% смертности.
Оспа натуральная	Въ Южно-Уссурійской округѣ	10	—	—
	« Уссурійской	2	2	100
	« Хабаровской	244	78	31,97
Скарлатина	« Южно-Уссурійской	20	2	10
	« Уссурійской	37	7	18,92
	« Хабаровской	1	—	—
Дифтеритъ	« Южно-Уссурійской	131	24	18,32
	« Уссурійской	153	29	18,95
	« Хабаровской	2	—	—
	« Николаевской	18	1	5,55
Крупъ	« Южно-Уссурійской	11	6	54,54
	« Уссурійской	38	5	13,16
	« Хабаровской	7	4	57,14
	« Николаевской	5	2	40
	« Гижигинской	1	1	100
Корь	« Южно-Уссурійской	9	1	11,11
	« Уссурійской	17	—	—
	« Хабаровской	314	37	11,81
	« Николаевской	349	—	—
	« Командорской	12	—	—
Коклюшъ	« Южно-Уссурійской	76	8	10,53
	« Хабаровской	63	4	6,35
Гриппъ	« Южно-Уссурійской	1483	12	0,81
	« Уссурійской	253	6	2,37
	« Хабаровской	246	4	1,62
	« Николаевской	147	2	1,35
	« Охоткой	15	—	—
	« Гижигинской	246	6	2,44
	« Петропавловской	183	16	8,75
	« Командорской	194	—	—
Сыпной тифъ	« Южно-Уссурійской	10	1	10
	« Уссурійской	2	—	—
	« Николаевской	2	—	—
Брюшной тифъ	« Южно-Уссурійской	272	24	8,82
	« Уссурійской	34	15	44,12
	« Хабаровской	164	21	12,81
	« Николаевской	97	7	7,22
Неопредѣленный тифъ	« Южно-Уссурійской	24	—	—
	« Уссурійской	2	1	50
	« Хабаровской	4	—	—
	« Николаевской	5	—	—
Эпидем меннги	« Южно-Уссурійской	1	—	—
Крoвaвый носъ	« « «	129	6	4,64
	« Уссурійской	31	8	25,81
	« Хабаровской	80	6	7,50
	« Николаевской	81	9	11,11
	« Гижигинской	1	—	—
	« Петропавловской	2	—	—
Холера Европейская	« Южно-Уссурійской	1	1	100
	« Уссурійской	12	1	8,33

Заушница	Въ Южно-Уссурийской округъ	73	—	—
	« Уссурийской	159	—	—
	« Хабаровской	23	—	—
	« Николаевской	10	—	—
	« Гижигинской	1	—	—
Рожа	« Петропавловской	6	—	—
	« Южно-Уссурийской	41	1	2,44
	« Уссурийской	8	—	—
	« Хабаровской	25	1	4
	« Николаевской	6	—	—
	« Охотской	2	—	—
	« Гижигинской	1	—	—
Гнойное воспа- леніе глазъ	« Петропавловской	2	—	—
	« Южно-Уссурийской	47	—	—
	« Уссурийской	13	—	—
	« Хабаровской	4	—	—
	« Николаевской	1	—	—
Септикемія ро- дильницъ	« Охотской	2	—	—
	« Южно-Уссурийской	16	2	12,50
	« Уссурийской	5	—	—
	« Южно Уссурийской	1	—	—
	« « «	457	1	0,22
Сибирская язва Сифилисъ	« Уссурийской	1	—	—
	« Хабаровской	179	—	—
	« Николаевской	107	1	0,93
	« Охотской	49	2	0,48
	« Гижигинской	9	—	—
	« Петропавловской	21	—	—
	« Командорской	7	—	—
Мягкій шанкръ	« Южно Уссурийской	280	—	—
	« Уссурийской	5	—	—
	« Хабаровской	134	—	—
	« Николаевской	127	—	—
Перелой	« Южно-Уссурийской	122	—	—
	« Уссурийской	7	—	—
	« Хабаровской	214	—	—
	« Николаевской	100	—	—
	« Охотской	10	—	—
	« Гижигинской	1	—	—
	« Петропавловской	10	—	—
Бугорчатка	« Камандорской	17	—	—
	« Южно-Уссурийской	201	33	16,41
	« Уссурийской	12	5	41,66
	« Хабаровской	44	12	27,27
	« Николаевской	23	12	52,17
	« Охотской	4	—	—
	« Гижигинской	5	4	80
Крупозное вос- паленіе легкихъ	« Петропавловской	51	11	21,57
	« Командорской	33	10	30,30
	« Южно-Уссурийской	115	13	11,30
	« Уссурийской	30	12	40
	« Хабаровской	66	12	18,18
	« Николаевской	36	7	19,44
	« Петропавловской	1	1	100
Оспа вътрявная	« Командорской	15	1	6,66
	« Южно Уссурийской	6	—	—
Прокказа	« Николаевской	1	—	—
	« Хабаровской	8	1	12,50
	« Николаевской	19	4	21,06
	« Охотской	7	1	14,29
	« Петропавловской	12	2	16,72

Прокаженные въ 1898 году частью находились въ лепрозоріи, что близъ г. Николаевска (изъ Удской округи), частью оставались въ изоляціонныхъ помѣщеніяхъ на мѣстахъ ихъ жительства (въ др. округахъ). Въ виду скудности средствъ, какъ у лепрозоріи (казеннаго отпуска средствъ не было), такъ и у мѣстныхъ жителей, больные получали вообще лишь минимумъ условій, благопріятныхъ для удовлетворительнаго существованія; въ виду-же отсутствія спеціального медицинскаго персонала даже при лепрозоріи пользовація больныхъ (леченія) можно сказать почти не было.

Число проститутокъ и осмотровъ ихъ во городахъ за 1898 годъ было: въ гор. Владивостокѣ проститутокъ домовъ тернимости 205, ихъ осмотровъ

15389, одиночекъ 56, ихъ осмотровъ 117, въ г. Никольскѣ проститутко-домовъ терпимости 70, ихъ осмотровъ 4439, въ г. Хабаровскѣ проститутко-домовъ терпимости 90, ихъ осмотровъ 9360, одиночекъ 12, осмотровъ 1048, въ гор. Николаевскѣ проститутко-домовъ терпимости 97, ихъ осмотровъ 3603, одиночекъ 1, осмотровъ 3.

Общая цифра расходовъ на медицинскую часть въ Приморской области равнялась въ отчетномъ году 291357 р. 8 к.

**Ветеринарное дѣло.** Въ отчетномъ году въ Области находилось 17 ветеринарныхъ врачей: 1 Областной, 3 въ городахъ Владивостокѣ, Хабаровскѣ и Никольскѣ, 2 въ караулахъ Хунчунскомъ и Фаддѣевскомъ, 1 для северныхъ округъ въ Петропавловскѣ, 5 участковыхъ, въ Посѣть, на Иманѣ, въ с. Черниговкѣ, ур. Барабашѣ, с. Романовкѣ (Шкотовѣ); 5 военныхъ, изъ нихъ 3 въ Хабаровскѣ, 1 въ Никольскѣ и 1 въ Новокіевскѣ. Ветеринарныхъ фельдшеровъ было 7, изъ нихъ 2 городскихъ (въ Владивостокѣ и Хабаровскѣ).

Правильно устроенныя бойни находились: въ Владивостокѣ (деревянная, съ 1886 г.), Никольскѣ-Уссурійскомъ (деревянная съ 1884 г.), Новокіевскѣ (каменная), Хабаровскѣ и Посѣть. Плата за убой скота ввмалась въ городахъ въ размѣрѣ 50 к. съ головы рог. скота, 25 к. съ головы мелкаго скота.

Всего убито:

НАЗВАНІЕ МѢСТНОСТИ.	Крупнаго рогатаго скота.	Телятъ.	Овецъ и козъ.	Свиней.	
Владивостокъ — —	9749	184	405	4854	Средній вѣсъ мяса съ 1 головы круп. рог. скота 10 пуд
Никольскѣ-Уссурійскій --	3455	—	32	2445	
Новокіевскѣ — —	2500	—	—	—	
Посѣть — — —	500	—	—	—	
Хабаровскѣ — —	2678	—	299	1137	

Кромѣ того убито для продажи на Фаддѣевскомъ карантинѣ 685 головъ крупн. рогат. скота и 12 головъ мелк. рогат. скота, на Хунчунскомъ караулѣ 898 головъ крупн. рогат. скота.

Пригнано въ Область изъ Кореи 6095 головъ крупн. рогат. скота, 99 свиней; изъ Китая 383 лошади, 11056 головъ крупн. рог. скота, 16 телятъ, 787 овецъ и козъ, 10061 свинья.

На исчисленномъ скотѣ замѣчены слѣдующія повальныя и заразительныя болѣзни:

БОЛѢЗНЬ.	Число гуртовъ неблагополучн.	ЧИСЛО ГОЛОВЪ.	
		Заболѣвшихъ.	Павшихъ.
Чума рогатаго скота . . . . .	96	472	331
Сибирская язва . . . . .	10	10	10
Повальное воспаленіе легкихъ . . . . .	15	39	18
Злокачествен. катаррали, горячка . . . . .	2	11	4

При осмотрѣ убиваемаго скота на бойняхъ отмѣчены: туберкулезъ у 69 головъ крупнаго рогатаго скота, 3 свиней; аэтиномикозъ въ 21 случаѣ, эхинококкъ у 725 головъ круп. рог. скота, 85 овецъ, 2 козъ и 1106 свиней; финны въ 33 случаяхъ; дистоматозъ у 2700 головъ крупн. рог. скота, 109 овецъ, 272 свиней; всего-же забраковано мяса отъ 4110 головъ крупн. рог. скота, 13 телятъ, 210 овецъ, 3 козъ, 1635 свиней.

Вообще-же въ Области существовали слѣдующія эпизоотіи: 1) въ теченіе всего года въ 31 неблагополучномъ пунктѣ чума рогатаго скота, отъ которой пало около 1000 головъ крупн. рогат. скота, изъ 1404 болѣвшихъ; 2) въ теченіе лѣта въ 27 неблагополучныхъ пунктахъ сибирская язва, отъ которой пало 169 лошадей изъ 234 болѣвшихъ и 8 штукъ крупн. рог. скота изъ 9 пораженныхъ; 3) сѣнь у 18 лошадей (изъ нихъ 10 пало 7 убито); 4) бѣшенство у 1 лошади и 2 собакъ (всѣ убиты). Главную опасность представляла чума рогатаго скота, охватившая Посыетскій участокъ, Суйфунскую, Цемухинскую волости и Полтавскую станицу, т. е. пограничную полосу съ Кореей и Маньчжуріей.

Противочумныхъ или противосибиреязвенныхъ прививокъ не производилось. Убиваніе чумнаго скота не практиковалось.

Въ сѣверныхъ округахъ оленеводство, содержаніе бѣзовыхъ собакъ — въ регулярнаго ветеринарнаго надзора.

## V. НАРОДНОЕ ОБРАЗОВАНИЕ.

А) Учебныя заведенія.

Общее число учебныхъ заведеній въ Приморской области за 1898 г. было 119, больше чѣмъ въ 1897 г. только на 3.

- Въ г. Хабаровскѣ: 1) Приготовительная школа Сибирскаго Кадетскаго корпуса;  
2) Хабаровское Техническое желѣзно-дорожное училище.  
3) Хабаровское Городское 2-хъ классное училище для мальчиковъ.  
4) Хабаровское Алексѣевское женское училище  
5) Женская гимназія.  
6) Хабаровская церковно-приходская школа.

- Въ г. Владивостокѣ: 1) Мужская классическая гимназія.  
2) Женская гимназія.  
3) Городское 3-хъ классное училище для мальчиковъ.  
4) Первая Элементарная школа.  
5) Вторая Элементарная школа.  
6) Портовая школа Морского вѣдомства.  
7) Александровскіе Мореходные классы  
8) Городская Русско-Китайская школа.  
9) Церковно-приходская школа.

- Въ г. Николаевскѣ: 1) Городское 3-хъ классное училище для мальчиковъ.  
2) Церковно-приходская школа.

Въ г. Никольскѣ-Уссурійскомъ 1 двухъклассная церковно-приходская школа.

Въ г. Охотскѣ: Одна церковно-приходская школа.

Въ г. Петропавловскѣ: Одноклассное городское училище.

Въ Южно-Уссурійской округѣ: 28 сельскихъ, 12 церковно-приходскихъ и 4 миссіонерскихъ школы.

Въ Уссурійской казачьей округѣ: 23 Станичныхъ и поселковыхъ школы.

Въ Хабаровской округѣ: 1) 4 сельскихъ школы грамотности  
2) 5 церковно-приходскихъ школѣ.

Въ Удской округѣ: 6 сельскихъ школѣ и 1 церковно-приходская.

Въ Охотской округѣ: 1 церковно-приходская школа.

Въ Петропавловской округѣ: 8 школѣ при церквахъ.

Въ Анадырской округѣ: 1 миссіонерская.

На Командорскихъ островахъ: 2 сельскія школы.

Общее число обучающихся 4818, что составляетъ 2,6% русскаго населенія. Въ сравненіи съ 1897 г. число обучающихся увеличилось на 554 чел.

Отношеніе между числомъ учебныхъ заведеній и числомъ русскаго населенія (русскихъ, инородцевъ русскихъ подданныхъ и поселенцевъ) и корейцевъ, принятыхъ въ русское подданство, усматривается изъ слѣдующей таблицы:

Города и округи.		Численность на селенія.	Число учебныхъ заведеній.	На сколько человекъ приходится одно учебное заведеніе.
Гор.	Владивостокъ . . . . .	15974	10	1597
«	Хабаровскъ . . . . .	12772	8	1596
«	Николаевскъ . . . . .	3875	2	1937
«	Никольскъ-Уссурійскій . . . . .	10710	1	10710
«	Охотскъ . . . . .	273	1	273
«	Петропавловскъ . . . . .	394	1	394
Окр.	Южно-Уссурійская . . . . .	73,287	44	1665
«	Уссурійская казачья . . . . .	16,737	25	669
«	Хабаровская . . . . .	11,035	9	1226
«	Удская и Горный округъ . . . . .	13,530	6	2255
«	Гижигинская . . . . .	7,556	—	—
«	Петропавловская . . . . .	7 831	8	978
«	Охотская . . . . .	4,357	1	4,357
«	Анадырская . . . . .	12,351	1	12,351
«	Командорскіе острова . . . . .	619	2	309
Итого . . . . .		191 301	119	1608

Отношеніе между числомъ дѣтей въ школьномъ возрастѣ и дѣтей обучающихся, усматривается изъ слѣдующей таблицы, въ которой число дѣтей школьнаго возраста принято приблизительно согласно школьной статистики, въ размѣрѣ 15% всего русскаго населенія.

Города и округи.		Число дѣтей школьнаго возраста.	Число обучающихся.	Сколько процентовъ числа дѣтей школьнаго возраста составляютъ обучающіеся.
Гор.	Владивостокъ . . . . .	2396	893	37,3%
«	Хабаровскъ . . . . .	1916	733	38,3%
«	Николаевскъ . . . . .	581	140	24,1%
«	Никольскъ-Уссурійскій . . . . .	1606	220	13,7%
«	Петропавловскъ . . . . .	59	41	69,5%
«	Охотскъ . . . . .	41	10	24,4%
Окр.	Южно-Уссурійская . . . . .	10 993	1454	13,2%
«	Уссурійская казачья . . . . .	2,510	700	27,9%
«	Хабаровская . . . . .	1,655	159	9,7%
«	Удская и Горный округъ . . . . .	2630	206	10,1%
«	Гижигинская . . . . .	1133	—	0%
«	Охотская . . . . .	654	28	4,3%
«	Петропавловская . . . . .	1175	109	9,3%
«	Анадырская . . . . .	1853	54	2,9%
«	Командорскихъ острововъ . . . . .	93	71	76,4%
Итого . . . . .		28,695	4818	16,8%

Б) Ученія Обще-  
ства, Музеи, Биб-  
ліотеки и пр.

Изъ ученыхъ обществъ, Приморской области старѣйшимъ является Общество изученія Амурскаго края въ г. Владивостокѣ. Въ отчетномъ году членовъ въ немъ было 210, общихъ собраній—3, докладовъ—4. Общество издаетъ записки, имѣетъ свой музей, и библиотечку. Въ г. Хабаровскѣ существуетъ Приамурскій отдѣлъ ИМПЕРАТОРСКАГО Русскаго Географическаго Общества, въ которомъ было 215 чел. дѣйствительныхъ членовъ. Въ отчетномъ году вышли 4 выпуска „Записокъ“ Отдѣла. Музей и при немъ Николаевская Публичная Библиотека занимаютъ первое мѣсто среди такихъ учрежденій въ краѣ.

Изъ другихъ обществъ слѣдуетъ отмѣтить Общество врачей Южно-Уссурійская края во Владивостокѣ, Приморскій Областной Статистическій Комитетъ, Общество народныхъ чтеній въ г. Владивостокѣ, Комитетъ народныхъ чтеній въ г. Хабаровскѣ, Владивостокское Благотворительное Общество, Хабаровское Благотворительное Общество, Приамурское Окружное Управление Россійскаго Общества Краснаго Креста Владивостокское мѣстное Управление Россійскаго Общества Краснаго Креста, Владивостокское и Хабаровское окружныя Правленія И. Росс. Общества спасенія на водахъ, Владивостокское и Хабаровское Общества любителей охоты, Амурское Общество любителей фотографическаго искусства, Хабаровское Общество любителей сценическаго и музыкальнаго искусствъ, Владивостокскій нѣвческій кружокъ, Владивостокскій Приморскій Областной Комитетъ Испечительства о тюрьмахъ и его Хабаровское отдѣленіе.

Библиотеки существуютъ при всѣхъ военныхъ частяхъ, при учебныхъ заведеніяхъ и при нѣкоторыхъ учрежденіяхъ, какъ напр. Областное Правленіе, Владивостокская Почтово-Телеграфная Контора, Южно-Уссурійское Полицейское Управление, Общество Врачей, Уссурійская желѣзная дорога и др.

Общедоступными библиотеками могутъ считаться лишь Николаевская библиотека Приамурскаго Отдѣла И. Р. Г. О. въ г. Хабаровскѣ, Морская, Городская и Общества Народныхъ чтеній въ г. Владивостокѣ.

Кромѣ издававшихся въ предыдущемъ году одной официальной газеты „Приамурскія Вѣдомости“ въ г. Хабаровскѣ и 2 частныхъ „Дальняго Востока“ и „Владивостока“ въ г. Владивостокѣ, въ отчетномъ году, сталъ выходить въ послѣднемъ городѣ еще одинъ органъ періодической прессы „Восточный Вѣстник“.







# О ПОДАЧЕ И ПЛАТ

Итого	100000
Средств	50000
Собственных	30000
Поступлений	20000
Особых	10000
Взносов	10000
Взносов	50000
Средств	50000
Собственных	30000
Поступлений	20000
Особых	10000
Взносов	10000

# О ПОДАЧЕ И ПЛАТ

Итого	100000
Средств	50000
Собственных	30000
Поступлений	20000
Особых	10000
Взносов	10000
Взносов	50000
Средств	50000
Собственных	30000
Поступлений	20000
Особых	10000
Взносов	10000

## О посѣвѣ и урожаѣ хлѣбовъ за 1898 г.

О К Р У Г И.	П О С ъ В Ы Н О П У Д О В Ъ.										С Н Я Т О П У Д О В Ъ.									
	О з и м о й.					Я р о в о й.					О з и м о й.					Я р о в о й.				
	Ржи.	Пшеницы.	Ржи.	Пшеницы.	Овса.	Ячменя.	Просовыхъ и остальныхъ хлѣбовъ.	Гречихи.	Картофеля.	Торговыхъ растений.	Ржи.	Пшеницы.	Ржи.	Пшеницы.	Овса.	Ячменя.	Просовыхъ и остальныхъ хлѣбовъ.	Гречихи.	Картофеля.	Торговыхъ растений.
Южно-Уссурійская - - -	14153	--	10000	146215	112256	18009	7276	35941	55233	8896	141270	--	102000	932898	941141	94310	351378	269906	495723	110256
Уссурійская-казацья - - -	10000	5000	8000	--	20000	2000	1300	4000	18000	400	48000	25500	41000	--	85000	9500	5000	16000	97000	2000
Хабаровская - - - - -	121	--	50	503	1760	379	100	165	8851	20	853	--	250	2411	13972	2803	1700	1379	107090	200
Удская - - - - -	60	--	19	--	1409	218	--	--	2849	--	130	--	43	--	4156	652	--	--	30646	--
Петропавловская - - - -	--	--	--	--	--	193	--	--	3100	--	--	--	--	--	190	--	--	--	18696	--
Охотская - - - - -	--	--	--	--	--	--	--	--	209	--	--	--	--	--	--	--	--	--	2956	--
Гилягинская - - - - -	--	--	--	--	--	--	--	--	21	--	--	--	--	--	--	--	--	--	180	--
<b>Итого - - - - -</b>	<b>24334</b>	<b>5000</b>	<b>18069</b>	<b>146718</b>	<b>135425</b>	<b>20799</b>	<b>8676</b>	<b>40406</b>	<b>88263</b>	<b>9316</b>	<b>190253</b>	<b>25500</b>	<b>143293</b>	<b>935309</b>	<b>1044269</b>	<b>107455</b>	<b>358078</b>	<b>287285</b>	<b>752291</b>	<b>112456</b>

## О фабрикахъ и заводахъ за 1898 г.

Города и округа.	ФАБРИКИ И ЗАВОДЫ.															Число рабочихъ.	Сумма производствъ.	МЕЛЬНИЦЫ.				Общее число мельницъ.	Число рабочихъ.	Сумма производствъ.	КУЗНИЦЫ.			Примѣчаніе.			
	Паров. льсоп.	Кирпич. зав.	Известковые.	Бетонные.	Канатные.	Спичеч. фабр.	Рыбные заводы	Фарфоровые	Маслобойные.	Кожевенные.	Солеваренные.	Искусственныхъ минерал. водъ.	Винокурн. зав.	Спиртоваренные.	Виноградные.			Механическіе.	Типографіи.	Общ. число фабрикъ и заводовъ.	Паровыя.				Водяныя.	Вѣтряныя.	Конныя.		Число кузницъ.	Число рабочихъ.	Сумма производствъ.
Г. Владивостокъ - - - -	2	4	--	1	--	--	--	--	1	--	2	--	7	1	5	23	780	520 т.	--	--	--	--	5	15	10 т.	Китобойный заводъ графа Кейзерлинга показанъ въ графѣ рыбныхъ.					
» Хабаровскъ - - - - -	1	5	1	--	--	--	--	--	1	--	3	1	1	3	16	170	150 т.	1	--	2	3	15	28 т.	10	20		1 т.				
» Николаевскъ - - - - -	--	--	--	--	--	--	--	--	--	--	--	--	--	--	--	--	--	--	--	--	--	--	--	--	--		--				
» Никольскъ-Уссурійскій - - -	--	1	--	--	--	--	--	--	1	--	--	--	1	1	4	20	20 т.	1	--	--	1	10	70 т.	5	15		2 т.				
Округа Южно-Уссурійская - - -	--	12	6	--	1	1	1	54	9	22	--	1	--	--	108	770	440 т.	9	108	146	210	473	500	80 т.	87		90	7 т.			
» Уссурійская казацья - - - -	--	--	--	--	--	--	--	--	--	--	--	--	--	--	--	--	--	--	35	--	40	75	80	3,5 т.	2	2	0,2 т.				
» Хабаровская - - - - -	--	--	--	--	--	1	--	--	--	--	--	--	--	--	1	10	8,3 т.	--	--	--	--	--	--	--	--	--	--				
» Удская - - - - -	--	--	--	--	--	--	--	--	--	--	--	--	--	--	--	--	--	--	--	1	4	5	60,5 т.	16	17	1,5 т.					
<b>Итого - - - - -</b>	<b>322</b>	<b>7</b>	<b>1</b>	<b>1</b>	<b>1</b>	<b>2</b>	<b>1</b>	<b>54</b>	<b>11</b>	<b>22</b>	<b>3</b>	<b>1</b>	<b>10</b>	<b>2</b>	<b>9</b>	<b>152</b>	<b>1750</b>	<b>1138,3 т.</b>	<b>11</b>	<b>143</b>	<b>147</b>	<b>256</b>	<b>557</b>	<b>611</b>	<b>181 т.</b>	<b>125</b>	<b>159</b>	<b>21,7 т.</b>			

## О движеніи населенія въ 1898 г.

Г О Р О Д А и О К Р У Г И.	Число браковъ.	Ч И С Л О Р О Д И В Ш И Х С Я.									Число			Прибыль + или убыль -.		
		Законнорожден- ныхъ.			Незакон- порожд.			В С Е Г О.			умершихъ.			или убыль -.		
		Муж.	Жен.	Об.п.	М.	Ж.	Об.п.	Муж.	Жен.	Об.п.	Муж.	Жен.	Об.п.	Муж.	Жен.	Об.п.
Г. Владивостокъ - -	81	197	214	411	7	11	18	204	225	429	239	116	355	-35	+109	+74
» Хабаровскъ - -	74	44	34	78	4	3	7	48	37	85	89	44	133	-41	-7	-48
» Николаевскъ - -	12	43	38	81	3	3	6	46	41	87	97	40	137	-51	+1	-50
» Никольскъ-Уссурийск.	22	85	87	172	6	7	13	91	94	185	37	43	80	+54	+51	+105
» Петропавловскъ -	}	В к л ю ч е н о в ь О к р у г у.														
» Охотскъ - - -																
Окр Южно-Уссурийская	508	1550	1496	3046	31	23	54	1581	1519	3100	648	544	1192	+933	+975	+1908
» Уссурийск. казачья	74	265	272	537	13	16	29	278	285	563	157	103	260	+121	+185	+306
» Хабаровская -	104	295	282	577	3	-	3	298	282	580	259	200	459	+39	+82	+121
» Удская - - -	9	19	26	45	53	27	80	72	53	125	20	25	45	+52	+28	+80
» Петропавловская -	29	123	115	238	2	3	5	125	118	243	107	119	226	+18	-1	+17
» Охотская - - -	25	85	59	144	4	2	6	89	61	150	44	28	72	+45	+33	+78
» Гижигинская -	С в ъ д ѣ н і и н ѣ т ь															
» Анадырская -	-	34	20	54	3	4	7	37	24	61	11	11	22	+26	+13	+39
» Командорскіе О-ва	С в ъ д ѣ н і и н ѣ т ь															
Итого въ Области -	948	2740	2643	5383	129	99	228	2869	2442	5311	1708	1273	2981	+1161	+1469	+2630



Поступление ясака и подушной подати въ сѣверныхъ округахъ Приморской области въ 1898 г.

НАИМЕНОВАНИЕ СБОРОВЪ.	Слѣдовало поступить				Вновь причислено.				ИСКЛЮЧЕНО.				ВЗЫСКАНО.				Осталось къ 1-му Января 1899 г.						
	Недоимокъ.		Оклада.		Недоимокъ.		Оклада.		Недоимокъ.		Оклада.		Недоимокъ.		Оклада.		Недоимокъ.		Оклада.		Всего.		
	Рубли	Коп.	Рубли	Коп.	Рубли	Коп.	Рубли	Коп.	Рубли	Коп.	Рубли	Коп.	Рубли	Коп.	Рубли	Коп.	Рубли	Коп.	Рубли	Коп.	Рубли	Коп.	
<i>I Ясакъ.</i>																							
1) Съ осѣдлыхъ инородцевъ Петропавловской округи - -	—	10	2405	27	—	—	—	—	—	—	—	—	—	—	—	2405	27	—	10	—	—	—	10
2) Съ бродячихъ инородцевъ Петропавловской округи - -	—	—	609	81	—	—	—	—	—	—	—	—	—	—	—	599	04	—	—	10	77	10	77
3) Съ инородцевъ Охотской округи - - - -	—	3 87 <sup>1</sup> / <sub>4</sub>	1480	45 <sup>1</sup> / <sub>2</sub>	—	—	—	—	—	—	—	—	—	3	87 <sup>1</sup> / <sub>4</sub>	1464	65 <sup>1</sup> / <sub>2</sub>	—	—	15	80	15	80
4) Съ инородцевъ Гижигинской округи - - - -	—	—	1388	97	—	—	—	—	—	—	—	—	—	—	—	1388	97	—	—	—	—	—	—
5) Съ тунгусовъ Удской округи - - - -	—	1163	7 <sup>1</sup> / <sub>2</sub>	—	—	—	—	—	—	—	—	—	—	—	—	—	—	—	—	1163	7 <sup>1</sup> / <sub>2</sub>	1163	7 <sup>1</sup> / <sub>2</sub>
6) Съ инородцевъ Анадырской округи - - - -	—	—	—	—	—	—	—	—	—	—	—	—	—	—	—	1266	—	—	—	—	—	—	—
<i>II Подушной Государственной подати.</i>																							
1) Съ крестьянъ Петропавловской округи - - - -	—	—	358	2	—	—	—	—	—	—	—	—	—	—	—	254	44	—	—	—	—	103	58
2) Съ крестьянъ Охотской округи - - - -	—	—	85	86	—	—	—	—	—	—	—	—	—	—	—	85	86	—	—	—	—	—	—
3) Съ поселенцевъ Охотской округи - - - -	—	—	1	80	—	—	—	—	—	—	—	—	—	—	—	1	80	—	—	—	—	—	—
4) Съ крестьянъ Гижигинской округи - - - -	—	—	—	—	—	—	—	—	—	—	—	—	—	—	—	—	—	—	—	—	—	—	—
<i>III Пожарнаго капитала.</i>																							
Съ инородцевъ Петропавловской округи - - - -	—	—	—	—	—	—	—	—	—	—	—	—	—	—	—	26	36	—	—	—	—	—	—







# Указаніе смѣтныхъ подраздѣленій.

			ИСКЛЮЧЕНО						Поступило въ отчетномъ году.						Осталось къ концу отчетнаго года							
			Оставалось въ началу отчетнаго года.		Причислено вновь образовавшихся недоимокъ.		За поступленіе въ прежніе годы.		На основаніи Всеминос. Манифеста.		По инымъ основаніямъ.		ВСЕГО			По своей области.		По другимъ губерніямъ.		ВСЕГО.		
			Руб.	К.	Руб.	К.	Руб.	К.	Руб.	К.	Руб.	К.	Руб.	К.		Руб.	К.	Руб.	К.	Руб.	К.	Руб.
1	§§ 10 ст. 1 в	Штрафы за употребленіе на векселя и другіе акты простой или неуставленнаго достоинства гербовой бумаги - - - - -	429	-	10742	40	62	--	--	--	8	-	70	-	3223	15	1	-	3224	15	7877	25
2	„ 6	Съ межевыхъ плановъ и книгъ - - - - -	--	--	72	20	--	--	--	--	--	--	--	--	57	28	--	--	57	28	14	92
3	§§ 11 ст. 1	Крѣпостныя пошлины - - - - -	100	--	--	--	--	--	--	--	--	--	--	--	--	--	--	--	--	--	100	--
4	§§ 18 ст. 3 в	За пересылку періодическихъ изданій - - - - -	--	--	48	24	2	68	--	--	--	--	2	68	42	--	--	--	42	88	2	68
5	§§ 21 ст. 3 в	Подесятинная плата съ частныхъ золотыхъ прінсковъ - - - - -	833	48	197	37	--	--	--	--	--	--	--	--	197	88	--	--	197	37	833	48
6	§§ 24 ст. 12	Отъ казенныхъ типографій (сенатской типографіи) - - - - -	--	--	252	--	14	--	23808	50	--	--	14	--	224	37	--	--	224	--	14	--
7	§§ 32 ст. 1 а	Возвратъ ссудъ, выданныхъ сельскимъ обществамъ: недоимокъ срочныхъ - - - - - Сверхъ того капитальнаго долга, срокъ уплаты котораго еще не наступилъ 97269 р.	105286	33	10805	32	--	--	--	--	--	--	23808	50	2242	--	--	--	2242	11	90041	4
8	„ д	Возвратъ третнаго жалованья - - - - -	11253	63	18045	11	--	--	--	162	33	162	33	15767	92	--	--	15767	92	13368	49	
9	„ ст. 8	Съ виновныхъ и истцовъ на судебныя издержки - - - - -	9	52	1150	1	--	--	--	--	--	--	--	123	72	--	--	123	72	1035	81	
10	„ ст. 9	За утраченную на почтѣ корреспонденцію - - - - -	9607	8	3508	8	88	78	--	--	--	--	88	78	140	25	--	--	140	25	12886	43
11	„ ст. 10	Возвратъ расходовъ, относящихся на счетъ посторон. источн. - - - - -	26232	67	--	--	--	--	--	4396	24	4396	24	--	--	--	--	--	--	--	20836	43
12	§ 33 ст. 6	Пособія Государствен. Казначейству: изъ суммъ казачьихъ войскъ - - - - -	--	--	1388	--	--	--	--	--	--	--	--	--	--	--	1388	--	1388	--	--	--
13	„ 7	„ „ изъ городскихъ суммъ - - - - -	352	--	18355	--	--	--	--	--	--	--	--	12786	--	--	--	12786	--	5921	--	
14	„ 8	„ „ изъ земскихъ сборовъ - - - - -	19200	--	9250	--	--	--	--	--	--	--	--	--	--	--	--	--	--	28450	--	
15	„ 13	„ „ изъ особаго сбора съ владѣльцевъ золотыхъ прінсковъ въ Приамур. Генералъ-Губернаторствѣ - - - - -	--	--	3000	--	--	--	--	--	--	--	--	3000	--	--	--	3000	--	--	--	--
16	§§ 35 ст. 1 а	Штрафы по подрядамъ, поставкамъ и разнымъ договорамъ - - - - -	16445	52	--	--	--	--	--	--	--	--	--	991	68	--	--	991	68	15453	84	
17	„ в.	Штрафы за нарушеніе разныхъ уставовъ, узакон. и постановленій - - - - -	359	--	729	--	--	--	--	--	--	--	--	409	--	--	--	409	--	679	--	
18	„ г	Штрафы за неправильное вчинаніе тяжбъ и исковъ - - - - -	1314	67	--	--	--	--	--	--	--	--	--	125	50	--	--	125	50	1189	17	
19	„ ст. 2	Удержаніе за излишнее полученное денежное довольствіе и по ревизіоннымъ наче-тамъ - - - - -	45421	49	2165	19	211	60	--	--	--	211	60	377	78	--	--	377	78	46997	30	
20	—	Недоимокъ, зачисленныхъ безъ указанія, на кого именно, впредь до рѣшенія дѣлъ судебными учрежденіями - - - - -	22376	47	111	--	1476	--	--	13972	45	15448	45	--	--	--	--	--	--	--	7399	2
<b>Итого - - - - -</b>			<b>258580</b>	<b>86</b>	<b>79818</b>	<b>92</b>	<b>1855</b>	<b>6</b>	<b>23808</b>	<b>50</b>	<b>18539</b>	<b>2</b>	<b>44202</b>	<b>58</b>	<b>39708</b>	<b>64</b>	<b>1389</b>	<b>--</b>	<b>41097</b>	<b>64</b>	<b>253099</b>	<b>56</b>





## О числѣ раскольниковъ разныхъ сектъ.

Приложеніе къ обзору Приморской  
Области за 1898 г. № 5.

Города и округи.	Пріемлющіе священство.		БЕЗПОПОВЩИНСКИХЪ СЕКЪТЪ.				Молоканъ.		Иудействующи- щихъ.		Скопцовъ		Штундистовъ.		Духоборовъ.		И Т О Г О.			
			Признающихъ браки.		Не признаю- щихъ брака.															
	М.	Ж.	М.	Ж.	М.	Ж.	М.	Ж.	М.	Ж.	М.	Ж.	М.	Ж.	М.	Ж.	М.	Ж.	Обоего пола.	
Гор. Владивостокъ	—	—	78	66	—	—	—	—	—	—	—	—	—	—	—	78	66	144		
„ Хабаровскъ	—	—	29	11	80	11	33	48	—	—	—	—	—	—	—	162	70	232		
„ Николаевскъ	—	—	—	—	—	—	—	—	—	—	—	—	—	—	—	—	—	—		
„ Охотскъ	—	—	2	—	—	—	—	—	—	—	—	—	—	—	—	2	—	2		
Окр. Южно-Уссурійская	10	8	—	—	373	358	166	15	1	2	—	—	20	18	—	—	—	570	401	971
„ Уссурійская казачья	38	38	—	—	—	—	—	—	—	—	—	—	—	—	—	—	—	38	38	76
„ Хабаровская	31	31	13	17	63	62	—	—	—	—	—	—	—	—	—	—	—	107	110	217
Всего въ области	79	77	122	94	516	431	219	63	1	2	—	—	20	18	—	—	—	957	685	1642

## О пожарахъ.

Приложеніе къ Обзору Приморской  
области за 1898 г. № 6.

Города и округи.	Въ зимніе мѣсяцы.			Въ весенніе мѣсяцы.			Въ лѣтніе мѣсяцы.			Въ осенніе мѣсяцы.			Всего въ году.			ПРИЧИНЫ ПОЖАРОВЪ				
	Число пожаровъ.	Число погорѣвш. домовъ.	Сумма убытковъ.	Число пожаровъ.	Число погорѣвш. домовъ.	Сумма убытковъ.	Число пожаровъ.	Число погорѣвш. домовъ.	Сумма убытковъ.	Число пожаровъ.	Число погорѣвш. домовъ.	Сумма убытковъ.	Число пожаровъ.	Число погорѣвш. домовъ.	Сумма убытковъ.	Отъ молніи.	Отъ дур- ного уст- ройства печей.	Отъ неосто- рожности.	Отъ поджога.	Отъ другихъ причинъ, слѣдств. необнару- женныхъ.
Гор. Владивостокъ	7	5	3690	2	2	15010	3	1	—	3	3	3000	15	11	21700	—	8	3	—	4
„ Хабаровскъ	2	2	4100	—	—	—	2	2	350	3	3	1600	7	7	6050	—	1	1	1	4
„ Николаевскъ	1	—	200	—	—	—	—	—	—	—	—	—	1	—	200	—	—	—	1	—
„ Никольскъ-Уссурійскій	—	—	—	—	—	—	—	—	—	—	—	—	—	—	—	—	—	—	—	—
„ Петропавловскъ	—	—	—	—	—	—	—	—	—	—	—	—	—	—	—	—	—	—	—	—
„ Охотскъ	—	—	—	—	—	—	—	—	—	—	—	—	—	—	—	—	—	—	—	—
Окр. Южно-Уссурійская	17	17	12726	15	21	3874	4	3	1796	13	8	5438	49	51	23834	1	8	24	2	14
„ Уссурійская-казачья	2	4	2075	2	1	857	2	2	400	7	6	14070	13	13	17402	1	3	2	2	5
„ Хабаровская	2	2	140	—	—	—	—	—	—	1	1	25	3	3	165	—	2	—	—	1
„ Удская	—	—	—	—	—	—	—	—	—	1	1	320	1	1	320	—	—	1	—	—
„ Петропавловская-	—	—	—	—	—	—	—	—	—	—	—	—	—	—	—	—	—	—	—	—
„ Охотская	—	—	—	—	—	—	—	—	—	—	—	—	—	—	—	—	—	—	—	—
„ Гижигинская	—	—	—	—	—	—	—	—	—	—	—	—	—	—	—	—	—	—	—	—
„ Анадырская	—	—	—	—	—	—	—	—	—	—	—	—	—	—	—	—	—	—	—	—
„ Командорскіе о-ва	—	—	—	—	—	—	—	—	—	—	—	—	—	—	—	—	—	—	—	—
Всего по области	31	30	22951	19	24	19741	11	10	2546	28	22	24453	89	86	69671	2	22	31	6	28



# Городъ и округъ.

Имя населеннаго пункта	Число жителей		Число домовъ	
	муж.	жен.	муж.	жен.
Новгородская губерния				
Вятская	7	7	1	1
Иркутская	5	5	1	1
Камчатская	1	1	1	1
Кемеровская	1	1	1	1
Кировская	1	1	1	1
Костромская	1	1	1	1
Кузнецкая	1	1	1	1
Ленинградская	1	1	1	1
Магнитогорская	1	1	1	1
Муромская	1	1	1	1
Нижегородская	1	1	1	1
Новгородская	1	1	1	1
Орловская	1	1	1	1
Рязанская	1	1	1	1
Самарская	1	1	1	1
Саратовская	1	1	1	1
Свердловская	1	1	1	1
Тамбовская	1	1	1	1
Тверская	1	1	1	1
Томская	1	1	1	1
Тульская	1	1	1	1
Удмуртская	1	1	1	1
Уфимская	1	1	1	1
Хабаровская	1	1	1	1
Хмельницкая	1	1	1	1
Череповецкая	1	1	1	1
Ярославская	1	1	1	1
<b>Итого</b>	<b>51</b>	<b>51</b>	<b>51</b>	<b>51</b>











# ВЪДОМОСТЬ

о числѣ и родѣ преступленій въ Приморской области.

за 1898 годъ.

Преступленія и проступки	Число дѣлъ вступившихъ въ 1898 г.	По сему дѣламъ привлечено подсудимыхъ въ 1898 г.		Число дѣлъ рѣшенныхъ въ 1898 году.	По дѣламъ разрѣшеннымъ въ 1898 году состояло подсудимыхъ.					
		М.	Ж.		Оправданыхъ.		Освобожденныхъ.		Осужденныхъ.	
					М.	Ж.	М.	Ж.	М.	Ж.
1 Святотатство и разрытіе могилъ -	1	2	—	1	2	—	—	—	—	—
2 Преступленія противъ порядка Управленія - - - -	29	33	3	18	6	—	—	—	17	1
3 Подлоги и похищеніе Правит. актовъ	11	16	4	7	1	2	—	—	7	—
4 Служебныя преступленія - -	15	18	—	7	3	—	—	—	4	—
5 Поддѣлка монеты - - - -	7	13	—	5	4	—	—	—	7	—
6 Преступленія противъ народн. здоровья и общест. продовольствія - -	3	3	—	3	2	—	—	—	1	—
7 Побѣги се. поселен. и каторжн. и обмѣнъ ихъ именами - - -	111	132	—	54	4	—	—	—	63	—
8 Преступл. противъ общ. спокойствія и безопасности - - - -	66	73	—	61	2	—	—	—	64	—
9 Нарушеніе уставовъ фабрич. и завод. промышленности - - - -	2	5	—	—	—	—	—	—	—	—
10 Убийство - - - - -	57	71	6	32	11	—	—	—	31	3
11 Преступленія противъ тѣлесной неприкосновенности - - - -	30	41	3	19	2	1	1	—	23	2
12 Преступ. противъ женс. чести -	4	4	—	3	3	—	—	—	—	—
13 Преступл. противъ союза брачнаго и родственнаго - - - -	2	2	1	2	2	1	—	—	—	—
14 Истребленіе имущества - - - -	4	4	—	2	1	—	—	—	1	—
15 Насильственное похищеніе чужого имущества - - - - -	48	92	—	29	22	—	—	—	38	—
16 Кражи - - - - -	51	88	3	27	15	1	—	—	29	—
Итого - - - - -	441	617	20	270	80	5	1	—	285	6



