

A. 911

76

1900, cada

1864
16-10-64

1864

1864

1864

1864

1864

1864

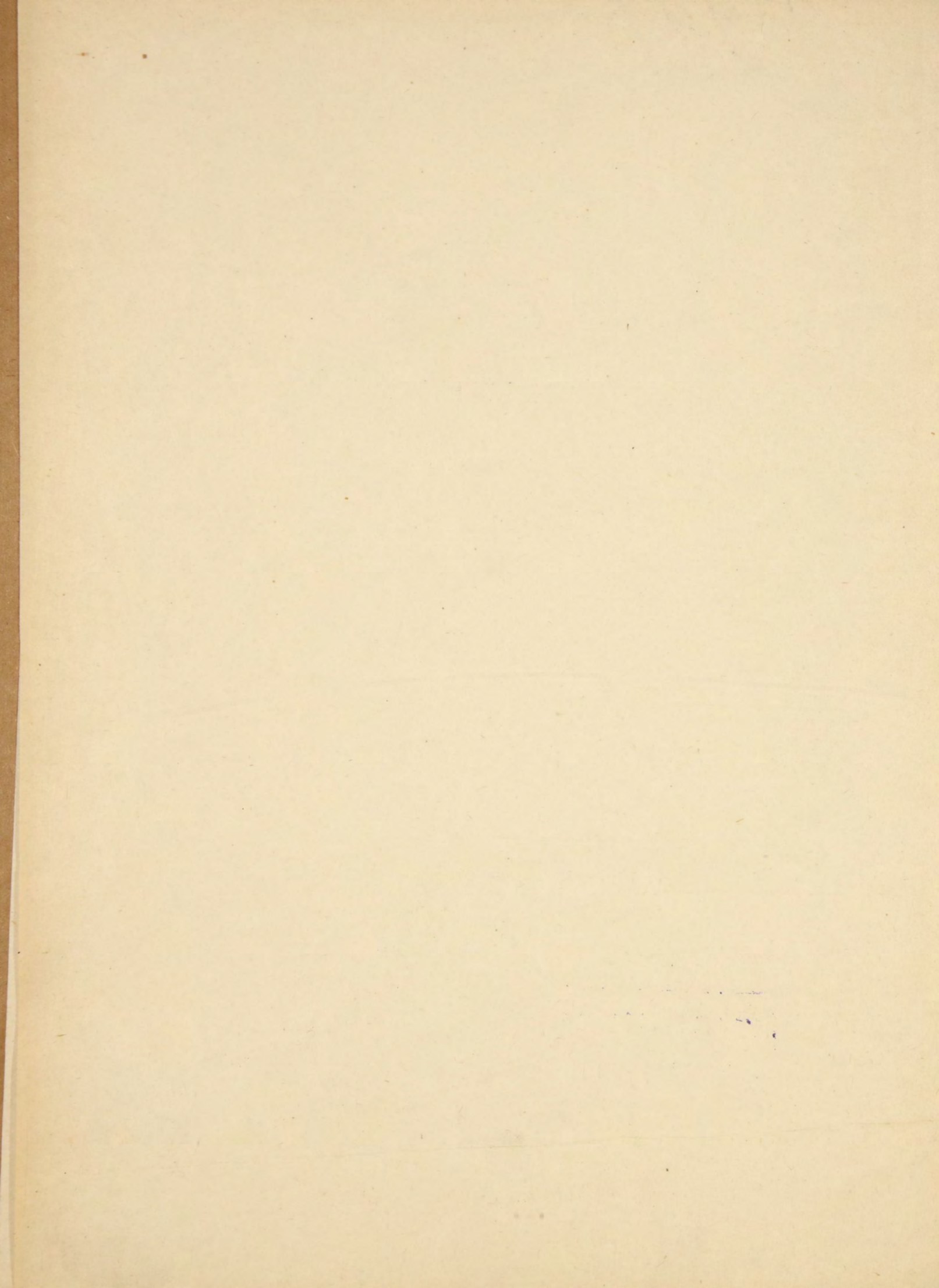

Д. 911

4
~~76~~



ОБЗОРЪ

ЗАБАЙКАЛЬСКОЙ ОБЛАСТИ

ЗА 1900 ГОДЪ.

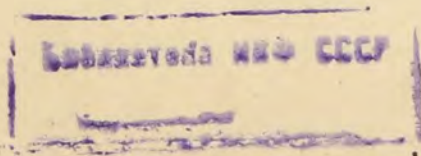

39

Ч и т а.

Типографія Забайкальскаго Областнаго Правленія.

1901.

K

89965

Д. 911



О Г Л А В Л Е Н І Е.

	Стран.
Положеніе, границы и административное дѣленіе области - -	1
Естественныя и производительныя силы Забайкальской области и экономическая дѣ- ятельность населенія:	
Земледѣліе - - - - -	2
Обеспеченіе народнаго продовольствія - - - - -	4
Промыслы городского и сельскаго населенія:	
Скотоводство - - - - -	6
Извозный промысел - - - - -	7
Рыбный промысел - - - - -	—
Звѣриный промысел - - - - -	8
Кустарная промышленность - - - - -	9
Промышленность заводская и фабричная - - - - -	—
Торговля - - - - -	10
Ярмарочная торговля - - - - -	12
Торговля иностранная - - - - -	13
Народонаселеніе. Движеніе населенія - - - - -	16
Подати и повинности:	
Окладные сборы - - - - -	18
Губернскіе земскіе сборы - - - - -	—
Налогъ съ недвижимыхъ имуществъ - - - - -	19
Другія разныя взысканія - - - - -	—
Городскіе доходы и расходы - - - - -	—
Акцизные сборы - - - - -	20
Лѣсные сборы - - - - -	22
Отправленіе натуральной повинности - - - - -	—
Воинская повинность - - - - -	23
Дороги, мосты и переправы - - - - -	25
Забайкальская желѣзная дорога - - - - -	26
Постройка вѣтви Забайкальской желѣзной дороги Кайдалово-Китайская граница - - - - -	—
Постройка Кругобайкальской желѣзной дороги - - - - -	27
Водныя сообщенія - - - - -	28
Почта и телеграфъ - - - - -	—
Народная нравственность - - - - -	30
Расколъ - - - - -	31
Тюрьма, ссылка и пересылка арестантовъ - - - - -	—
Нерчинскіе с.с. каторжники - - - - -	33
Пожары - - - - -	36

Переселенческое дѣло	-	-	-	-	-	37
Различныя происшествія и народныя бѣдствія	-	-	-	-	-	38
Народное здравіе и общественное призрѣніе.						
Врачебная помощь. Медицинскій персоналъ	-	-	-	-	-	—
Аптеки	-	-	-	-	-	40
Больницы и амбулаторіи	-	-	-	-	-	41
Состояніе сельской медицинской части	-	-	-	-	-	42
Болѣзненность и смертность. Больничная смертность	-	-	-	-	-	43
Болѣзни, заслуживающія особаго вниманія. Сифилисъ	-	-	-	-	-	44
Эпидемическія болѣзни	-	-	-	-	-	45
Санитарный надзоръ. Организациа надзора	-	-	-	-	-	—
Улицы, площади и дворы	-	-	-	-	-	46
Ретирады, помойныя ямы и удаленіе нечистотъ изъ нихъ	-	-	-	-	-	—
Торговья бани	-	-	-	-	-	—
Бойни	-	-	-	-	-	47
Водоснабженіе	-	-	-	-	-	—
Кладбища	-	-	-	-	-	—
Надзоръ за заведеніями со съѣстными припасами	-	-	-	-	-	—
Надзоръ за торговлею ядовитыми и сильно дѣйствующими веществами	-	-	-	-	-	—
Надзоръ за заведеніями, приготовляющими искусственныя минеральныя воды	-	-	-	-	-	48
Шипучіе фруктовые напитки, кумысъ и кефиръ	-	-	-	-	-	—
Число осмотровыхъ учебныхъ заведеній; санитарное состояніе ихъ	-	-	-	-	-	—
Вода	-	-	-	-	-	—
Болѣзни	-	-	-	-	-	—
Число осмотровыхъ фабрикъ, заводовъ и другихъ промышленныхъ заведеній	-	-	-	-	-	49
Санитарное состояніе фабрикъ, заводовъ и другихъ промышленныхъ заведеній	-	-	-	-	-	—
Врачебная помощь	-	-	-	-	-	—
Судебно-медицинская часть	-	-	-	-	-	50
Богадѣльни	-	-	-	-	-	—
Понечительство о слѣпыхъ	-	-	-	-	-	—
Минеральныя воды	-	-	-	-	-	51
Ветеринарный надзоръ и борьба съ эпизоотіями	-	-	-	-	-	52
Насильственные и случайныя смерти	-	-	-	-	-	55
Народное образованіе	-	-	-	-	-	—

ПРИЛОЖЕНІЯ: № 1. Вѣдомость о посѣвѣ и урожаѣ хлѣбовъ въ Забайкальской области.

№ 2. О сельско-хозяйственномъ распредѣленіи земель по Забайкальской области.

№ 3. О землевладѣніи въ Забайкальской области.

№ 4. О состояніи скотоводства.

№ 5. О фабрикахъ и заводахъ.

№ 6. О движеніи населенія

№ 7. О численности населенія въ Забайкальской области по сословіямъ.

№ 8. О численности населенія въ Забайкальской области по вѣроисповѣданіямъ.

- № 9. О податяхъ и недоимкахъ въ Забайкальской области.
- № 10. О числѣ и родѣ преступленій, разсмотрѣнныхъ Читинскимъ окружнымъ судомъ.
- № 11. О движеніи уголовныхъ дѣлъ у мировыхъ судей округа Читинскаго окружнаго суда.
- № 12. О подсудимыхъ по дѣламъ, производившимся у мировыхъ судей округа Читинскаго окружнаго суда.
- № 13. О числѣ лицъ, содержащихся подъ стражею въ Забайкальской области.
- № 14. О пожарахъ.
- № 15. О насильственныхъ и случайныхъ смертяхъ.
- № 16. О числѣ учебныхъ заведеній и учащихся.

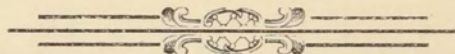

ОБЗОРЪ

ЗАБАЙКАЛЬСКОЙ ОБЛАСТИ ЗА 1900 ГОДЪ.

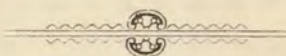

Положеніе, границы и административное дѣленіе области.

По географическому положенію Забайкальская область лежитъ между $49^{\circ} 54'$ и 57° сѣверной широты и $72^{\circ} 18'$ и $97^{\circ} 7'$ восточной долготы отъ Пулковскаго меридіана; на западѣ и частью на сѣверо-западѣ она граничитъ съ Иркутскою губерніею, на сѣверѣ—съ Якутскою областью, на востокѣ—съ Амурскою областью, на юго-востокѣ и на югѣ—съ предѣлами Китайской имперіи. Протяженіе границъ всей области составляетъ примѣрно 3822 версты, въ томъ числѣ по границѣ съ Китайскою имперіею около 1873 версты. По даннымъ Центральнаго Статистическаго комитета, площадь области составляетъ приблизительно 56 милліоновъ десятинъ или около 540 тысячъ квадратныхъ верстъ.

Въ административномъ отношеніи область раздѣлена на восемь округовъ, а именно: Баргузинскій, Верхнеудинскій, Селенгинскій, Троицкосавскій, Читинскій, Акшинскій, Нерчинскій и Нерчинско-заводскій.

Кромѣ того территорія Забайкальскаго казачьяго войска раздѣлена на четыре военныхъ отдѣла.

Въ судебномъ отношеніи область раздѣлена на 24 мировыхъ участка и составляетъ округъ Читинскаго окружнаго суда, подчиненнаго Иркутской судебной палатѣ.

Въ церковно-административномъ отношеніи область составляетъ Забайкальскую епархію, раздѣленную на 25 благочиній.

Въ учебномъ отношеніи Забайкальская область подчинена Приамурскому Генераль-Губернатору, дѣйствующему на правахъ Попечителя учебнаго округа. Низшія училища Министерства Народнаго Просвѣщенія подчинены директору училищъ Забайкальской области и четыремъ инспекторамъ народныхъ училищъ.

По отношенію податныхъ и казенныхъ сборовъ область состоитъ въ вѣдѣніи Забайкальской казенной палаты и раздѣлена на четыре податныхъ участка.

Въ Западной части области Государственными имуществами вѣдаетъ Приамурское управленіе Государственными имуществами. Восточная половина области составляетъ соб-

ственность Кабинета ЕГО ИМПЕРАТОРСКАГО ВЕЛИЧЕСТВА, за исключеніемъ земель, состоящихъ въ фактическомъ пользованіи населенія и свободныхъ пространствъ Акшинскаго округа.

Почтово-телеграфныя учрежденія области составляютъ отдѣльный Забайкальскій почтово-телеграфный округъ.

Акцизными сборами въ области вѣдаетъ Приамурское акцизное управленіе.

Естественныя и производительныя силы Забайкальской области и экономическая дѣятельность населенія.

Земледѣліе.

Изъ всѣхъ родовъ производительности Забайкальской области земледѣліе и скотоводство имѣютъ первенствующее значеніе, что обуславливается естественными свойствами края,—сравнительнымъ изобиліемъ удобной для обработки земли, огромными пастбищными мѣстами и неразвитостью всѣхъ остальныхъ производствъ. Первое мѣсто по земледѣлію принадлежитъ крестьянскому населенію, второе—казацкому и послѣднее—иностранческому, главнымъ занятіемъ котораго служить скотоводство.

Урожай хлѣбовъ въ отчетномъ году былъ очень слабый, влѣдствіе засухъ и другихъ неблагоприятныхъ климатическихъ условій.

Количество посеянаго и собраннаго въ отчетномъ году хлѣба и картофеля и степень урожая ихъ по округамъ приводятся въ слѣдующей таблицѣ:

Названіе округовъ.	Хлѣбовъ въ четвертяхъ.			Картофеля въ четвертяхъ.		
	Посѣяно.	Собрано.	Урожай-самъ.	Посѣяно.	Собрано.	Урожай-самъ.
Читинскій .	46113	54495	1,2	3557	17413	4,9
Троицкосавскій	12730	47663	3,7	1664	8422	5.
Верхнеудинскій	99964	391263	3,9	8011	47803	5,9
Селенгинскій .	53638	165294	3.	3184	25462	8.
Баргузинскій .	6830	34111	4,9	1102	6422	5,8
Акшинскій .	11491	34071	2,9	1704	7866	4,6
Нерчинскій .	56198	130996	2,3	5014	32266	6,4
Нерчинско-завод.	32640	158421	4,8	7798	43008	5,5
И Т О Г О	319604	1016314	3,1	32034	188662	5,8

Сравнительно съ урожаемъ предшествовавшаго года собрано менѣе: хлѣбовъ на 489820 четвертей, картофеля на 16623 четверти. Средняя цифра урожая хлѣбовъ въ области въ отчетномъ году выразилась самъ 3,1; ниже урожая минувшаго года (5,4) на 2,3.

Урожай травъ въ отчетномъ году былъ въ общемъ очень плохъ.

Между причинами, задерживающими успѣшное развитіе сельскаго хозяйства, главное мѣсто занимаютъ: значительная культурная отсталость сельскаго населенія и большія пространства мѣсть съ неплодородной почвой, годныхъ только для разведенія скотоводства.

Много также вліяетъ на это почти поголовная безграмотность взрослого сельскаго населенія, а отсутствіе въ области образцовыхъ сельскохозяйственныхъ фермъ не даетъ возможности провести въ населеніе сельскохозяйственныя знанія практическимъ путемъ. Сельское населеніе принуждено оставаться при тѣхъ незначительныхъ сельскохозяйственныхъ познаніяхъ, которыя оно получило по наслѣдству отъ своихъ предковъ.

Съ проведеніемъ по области Сибирской желѣзной дороги, сельскохозяйственныя орудія новѣйшихъ системъ стали замѣтно распространяться между жителями Забайкальской области.

Въ цѣляхъ облегченія сельскимъ хозяевамъ пріобрѣтать усовершенствованныя сельскохозяйственныя орудія, мѣстная администрація открыла склады этихъ орудій въ городахъ Читѣ, Верхнеудинскѣ и ст. Стрѣтенской.

Удобреніе полей въ области производится исключительно навозомъ и то въ незначительномъ количествѣ.

Примѣненіе искусственнаго орошенія къ полевой культурѣ практикуется издавна въ западной части Забайкальской области. Въ Восточномъ Забайкальѣ искусственное орошеніе полей примѣняется въ весьма ограниченныхъ размѣрахъ.

Количество десятинъ пашень по округамъ, засеянныхъ въ отчетномъ году разнаго рода хлѣбомъ и картофелемъ, а также приготовленныхъ подъ посѣвъ 1901 года, приведено въ слѣдующей таблицѣ:

О К Р У Г А.	Засѣяно десятинъ въ 1900 году.	Приготовлено десятинъ подъ посѣвъ 1901 года.
Читинскій . . .	37838	33979
Баргузинскій . . .	3588	3079
Нерчинскій . . .	46827	41271
Селенгинскій . . .	32664	31740
Троицкосавскій . . .	8883	8443
Акшинскій . . .	10799	10481
Нерчинско-заводскій . . .	30666	23990
Верхнеудинскій . . .	74960	72465
И Т О Г О .	246225	225448

Плата за полевые работы въ отчетномъ году была слѣдующая:

ПО ОКРУГАМЪ.	СЪ ДЕСЯТИНЫ.						Молотба съ 1000 сноп.	Годовой ра- ботникъ.	Поденный работникъ.
	Подъ озимь.	Подъ яровое.	Подъ огородъ.	Поставка сѣна.	Жатва хлѣба.				
	ВЪ КОПѢЙКАХЪ.								
Читинскому	—	1800	1500	700	1000	1200	24000	150	
Троицкосавскому	—	800	900	300	600	750	12000	60	
Верхнеудинскому	575	575	500	400	675	825	13000	100	
Селенгинскому	—	625	650	475	800	875	10000	65	
Баргузинскому	1072	1072	867	733	796	724	9787	55	
Нерчинскому	—	1200	900	1000	1000	900	15000	150	
Нерчинско-заводскому	900	1200	—	600	900	500	12000	70	
Акшинскому	—	1200	1000	1200	1000	600	25000	70	

Приведенныя цѣны сравнительно съ цѣнами 1899 года оказываются выше лишь на годовыхъ работниковъ и на молотбу и то преимущественно въ округахъ Троицкосавскомъ, Нерчинско-заводскомъ и Акшинскомъ, ближайшихъ къ театру военныхъ дѣйствій, гдѣ было большое скопленіе войскъ и потребность въ перевозкахъ для этихъ войскъ.

Обеспеченіе народнаго продовольствія.

Количество собраннаго хлѣба, включая сюда и картофель, на каждую душу населенія составляло по 1 четв. 5 четк. 7 гарн., если принять общую цифру населенія области къ концу отчетнаго года въ 694545 душъ обоего пола.

Степень обеспеченности продовольствіемъ каждого жителя по округамъ представляется въ слѣдующемъ видѣ:

По Читинскому округу на одного жителя приходится	—	четв.	3	четк.	7	гарн.
„ Троицкосавскому	1	„	—	„	5	„
„ Верхнеудинскому	2	„	3	„	7	„
„ Селенгинскому	1	„	5	„	3	„
„ Баргузинскому	1	„	4	„	6	„
„ Акшинскому	1	„	1	„	6	„
„ Нерчинскому	1	„	6	„	4	„
„ Нерчинско-заводскому	2	„	5	„	5	„

Среднее на каждую душу населенія области количество собраннаго хлѣба въ отчетномъ году было менѣе на 6 четк., чѣмъ приходилось въ 1899 году. Вообще сборъ хлѣба въ 1900 году былъ на 1 четверикъ 6 гарнцевъ менѣе нормы (1 четв. 7 четк. 5 гарн.), положенной на годичное пропитаніе каждой души населенія.

Неурожай хлѣбовъ въ 1900 году сильно отразился на благосостояніи всего населенія области, особенно же казачьяго ея населенія, большая часть котораго въ половинѣ іюня мѣсяца 1900 года была призвана на дѣйствительную службу вслѣдствіе объявленной мобилизаціи. Лучшія силы въ самое рабочее время (сѣнокосъ, сборъ хлѣбовъ и овощей) были оторваны какъ отъ казачьихъ, такъ и отъ крестьянскихъ семей. Много семей осталось безъ годнаго къ труду работника; поэтому сѣно своевременно не было заготовлено и поставлено, а также нѣкоторая часть посѣвовъ еще на корню осыпалась, такъ какъ за недостаткомъ рабочихъ рукъ хлѣбъ не могъ быть своевременно сжатъ.

Мѣстные купцы и зажиточные крестьяне съ самой осени скупили почти весь излишній хлѣбъ у населенія и сложили его въ магазны, а потомъ, когда населенію потребовался хлѣбъ, они подняли цѣны на него до высокихъ размѣровъ.

Предвидя неминуемое раззореніе населенія области, мѣстная администрація своевременно оказала ему огромную поддержку: сначала выдавались ссуды изъ запасныхъ экономическихъ магазиновъ, но ихъ оказалось далеко недостаточно, а затѣмъ, Военнымъ Совѣтомъ разрѣшено было израсходовать изъ войскового капитала Забайкальскаго войска 75000 рублей на покушку хлѣба для казачьяго населенія и для той же цѣли отчислено было изъ станичныхъ суммъ 105000 руб.; ассигнованы были также средства на покушку хлѣба для крестьянскаго и инородческаго населенія. На эти средства въ Западной Сибири куплено было около 300000 пудовъ хлѣба, часть котораго въ концѣ отчетнаго года была передвинута по желѣзной дорогѣ въ Забайкальскую область и распредѣлена между населеніемъ, и кромѣ того въ разныхъ пунктахъ области была организована продажа этого хлѣба. Стоимость хлѣба со всеми расходами по доставкѣ его выразилась въ 1 руб. 20 коп. и 1 руб. 30 коп. пудъ.

Благодаря организованной продажѣ хлѣба, купленнаго въ Западной Сибири, мѣстные купцы и хлѣботорговцы быстро стали понижать цѣны и къ концу 1900 года цѣна на хлѣбъ съ 2 руб. 30 коп. и 2 руб. 50 коп. за пудъ пала до 1 руб. 20 коп. за пудъ, и населеніе области получило возможность покупать хлѣбъ у мѣстныхъ хлѣботорговцевъ по сравнительно дешевой цѣнѣ.

Состояніе запасовъ въ экономическихъ магазинахъ въ 1900 г. показано въ нижеслѣд. табл.:

Въ округахъ.	Къ 1 января 1900 года оставалось:			Въ теченіи 1900 г.:		Къ 1 января 1901 года оставалось:		
	На лицо.	Въ ссудѣ.	Всего.	Выдано въ ссуду на объемление и пропитаніе.	Возвращено и поступило вновь.	На лицо.	Въ ссудѣ.	Всего.
Читинскомъ .	36174	22214	58388	4008	14509	45730	23159	68889
Нерчинскомъ .	50162	41421	91583	20221	1837	45806	27393	73199
Нерчинско-завод.	27937	27373	55310	8968	3606	35302	14646	49948
Троицкосавскомъ	24227	12814	37041	16359	2098	12941	9839	22780
Верхнеудинскомъ	80458	97699	178157	37628	65237	71558	134208	205766
Баргузинскомъ	15255	9132	24387	3140	4927	13902	12272	26174
Селенгинскомъ	56724	26571	83295	21586	27330	54376	34663	89039
Акшинскомъ .	23815	11679	35494	12724	1185	15219	8736	23955
Итого .	314752	248903	563655	124634	120729	294834	264916	559750

Изъ приведенной таблицы видно, что наличные запасы въ экономическихъ магазинахъ въ отчетномъ году уменьшились. Всего въ магазины области въ отчетномъ году внесено 120729 четв. и осталось къ 1 января 1901 года на лицо 294834 четверти.

Для обезпеченія продовольствіемъ бродячихъ баргузинскихъ тунгусовъ въ Баргузинскомъ округѣ имѣется казенный запасный магазинъ Верхнеатгарскій; въ немъ къ 1 января 1901 года состояло на лицо муки 390 пудовъ.

Продовольственного капитала въ области къ 1 января 1900 года состояло: наличными деньгами 1829 руб. 21¹/₄ коп., процентными бумагами 1400 руб., всего 3229 руб. 21¹/₄ коп., въ теченіи 1900 года поступило 3151 руб. 6 коп., израсходовано 4093 руб. 33 коп. Затѣмъ, къ 1 января 1901 года осталось: наличными деньгами 886 руб. 94¹/₄ коп., процентными бумагами 1400 руб., всего 2286 р. 94¹/₄ к.

Промыслы городского и сельскаго населенія.

Скотоводство.

Количество всякаго рода домашнихъ животныхъ за отчетный годъ по округамъ было слѣдующее:

	Состояло въ 1900 г. Противъ 1899 г.	
Читинскому	713291 голова,	болѣе на 52233 головы.
Троицкосавскому	100840 " "	7050 "
Селенгинскому	419682 " "	37876 "
Баргузинскому	142018 головъ,	болѣе на 8791 голову.
Акшинскому	283102 " "	менѣе на 4257 "
Нерчинскому	238772 " "	10247 "
Верхнеудинскому	778593 " "	болѣе на 17966 "
Нерчинско-заводскому	156886 " "	менѣе на 15707 "
Итого	2833184 головы,	болѣе на 93805 головъ.

По сравненіи съ минувшимъ 1899 годомъ видно, что количество скота увеличилось на 93805 головъ. Въ среднемъ на каждую душу населенія въ отчетномъ году приходилось около 4 головъ скота; слѣдовательно, каждая нормальная семья, принимая такую въ пять душъ обоюго пола, владѣеть 20 головами разнаго скота. Въ отдѣльности по группамъ населенія, цифры эти очень не одинаковы: у нѣкоторыхъ вдвое меньше, а у иныхъ вдвое больше. Къ числу послѣднихъ группъ относятся казаки Акшинскаго округа и инородцы Хоринскаго, Агинскаго и Баргузинскаго вѣдомствъ. При такомъ обильномъ скотоводствѣ заготовленіе фуража на зиму становится почти невозможнымъ, вслѣдствіе чего скотъ держится круглый годъ подъ открытымъ небомъ въ степи, гдѣ часто гибнетъ въ большомъ количествѣ отъ хищныхъ звѣрей, недостатка корма или неблагоприятныхъ климатическихъ условій.

Скотоводство въ области имѣетъ весьма важное экономическое значеніе и поддерживается обширными пастбищными мѣстами, которыя находятся преимущественно во владѣніи бурятъ и казаковъ 2 военного отдѣла. Количество домашнихъ животныхъ въ послѣдніе годы сильно уменьшилось, вслѣдствіе свирѣпствовавшихъ эпизоотій: сибирской язвы, „хатайръ“ (особой глистной болѣзни овецъ) и, главнымъ образомъ, чумы, завосимой изъ Монголіи, гдѣ болѣзнь эта почти никогда не прекращается и свила себѣ довольно прочныя гнѣзда.

У казачьяго населенія области въ послѣдніе годы практикуется улучшеніе мѣстныхъ лошадей путемъ случки кобылицъ мѣстной породы съ производителями изъ Государственныхъ конскихъ заводовъ, преимущественно верховаго сорта. Въ настоящее время въ Забайкальскомъ казачьемъ войскѣ имѣется 60 племенныхъ жеребцовъ, уступленныхъ Государственнымъ коннозаводствомъ и распределенныхъ почти по всеѣмъ станицамъ войска.

За удовлетвореніемъ мѣстныхъ потребностей, продукты скотоводства вывозятся: мясо въ Иркутскую губернію, въ Амурскую область, на золотые прииски. Кожи вывозятся, главнымъ образомъ, въ Иркутскую губернію, а также идутъ на мѣстные кожевенные заводы и обшивку ящиковъ съ чаями; шерсть употребляется на изготовленіе войлоковъ; сало сдается на мѣстные свѣчныя и мыловаренные заводы.

Извозный промыселъ.

Извозный промыселъ, служившій въ прежніе годы значительнымъ подспорьемъ въ сельскомъ хозяйствѣ для населенія, расположеннаго по главному Сибирскому тракту, съ открытіемъ движенія по Забайкальской желѣзной дорогѣ, — совершенно прекратился. Промыселъ этотъ въ западной половинѣ области существуетъ еще по Кяхтинскому тракту и приноситъ весьма незначительный доходъ населенію. Въ отчетномъ году отъ извознаго промысла по Кяхтинскому тракту населеніе получило около 30000 руб. Въ восточной части области, съ проведеніемъ желѣзной дороги, извозный промыселъ уже не составляетъ отдѣльной отрасли промышленности, а можетъ считаться лишь случайнымъ заработкомъ. Въ 1900 году во время передвиженія войскъ, по случаю мобилизаціи, населеніе восточной половины области заработало отъ перевозки воинскихъ грузовъ около 100000 р.

Рыбный промыселъ.

Рыбный промыселъ въ небольшомъ размѣрѣ существуетъ во всеѣхъ округахъ области и нѣкоторый заработокъ отъ улова рыбы получаетъ населеніе, живущее около большихъ озеръ: Эравинскаго, Шакшинскаго, Гусинаго и рѣкъ: Аргуни, Шилки, Ингоды, Онона, Уды, Селенги, Баргузина и другихъ. Главный же промыселъ основанъ на ловлѣ омуля въ Селенгинскомъ и Баргузинскомъ округахъ въ губахъ озера Байкала и при устьяхъ рѣкъ: Селенги, Баргузина, Верхней Ангары и Кичеры.

Въ послѣднихъ двухъ округахъ въ отчетномъ году добыто омулей болѣе двухъ милліоновъ штукъ, приблизительная цѣнность которыхъ равна 450000 руб. Прочей ры-

бы (осетрь, таймень, линь, сигъ, харіусъ, язъ, окунь, налимъ, карась, сазанъ, щука, сорога) добыто въ отчетномъ году въ области на сумму приблизительно 350000 руб. Впрочемъ, изъ этой суммы на долю мѣстныхъ жителей приходится только пятая часть, такъ какъ большая часть рыбныхъ ловель на Байкалѣ и рѣкахъ, въ него впадающихъ, сдается въ аренду Иркутскимъ рыбопромышленникамъ, которые почти всю налавливаемую рыбу вывозятъ изъ предѣловъ Забайкалья.

Съ 1895 года рыбопромышленность на Байкалѣ по распоряженію г. Приамурскаго Генераль-Губернатора подчинена надзору мѣстной полиціи и особыхъ старостъ. Съ указаннаго времени положенъ предѣлъ хищническому истребленію рыбы, регулированъ этотъ промыселъ и подчиненъ строгому контролю.

Рыбопромышленнаго капитала къ 1 января 1900 года оставалось: въ процентныхъ бумагахъ 8100 руб., наличными деньгами 483 р. 87 к. и на книжкѣ сберегательной кассы 387 руб. 72 коп., а всего 8971 руб. 59 коп. Въ теченіи отчетнаго года поступило: наличными деньгами 4745 руб. 28 коп., книжка сберегательной кассы на 457 руб. 86 коп., израсходовано: наличными деньгами 3413 руб. 48 коп., книжка сберегательной кассы на 387 руб. 72 коп. Затѣмъ, къ 1 января 1901 года рыбопромышленнаго капитала состоитъ: въ процентныхъ бумагахъ 8100 руб., наличными деньгами 1815 руб. 67 коп. и книжка сберегательной кассы на 457 руб. 53 коп., всего 10373 руб. 53 коп.

Капиталь этотъ образовался отъ продажи сѣтей и лодокъ, конфискованныхъ у рыбопромышленниковъ за ловлю рыбы или въ запрещенныхъ закономъ мѣстахъ, или недозволенными орудіями, или въ неуказанное время года.

Въ сѣверной части озера Байкала и на полуостровѣ Св. Носъ жители бьютъ нерпу (особый видъ тюленя), шкуру которой употребляютъ на одежду, а жиръ на смазку неводовъ для зимней ловли.

Промыселъ нерпы свободный, не подлежитъ никакому контролю, а потому результаты его не извѣстны, хотя по даннымъ изъ распросовъ можно предполагать, что онъ довольно значителенъ.

Ловля рыбы въ Забайкалѣ производится неводами, сѣтями, заѣздками, мордами и другими общепринятыми орудіями ловли.

Звѣриный промыселъ.

Для бродячихъ инородцевъ (тунгусовъ и ороченъ) является однимъ изъ главныхъ источниковъ существованія, для остального же населенія онъ играетъ роль важнаго подспорья въ ихъ хозяйственномъ быту, вслѣдствіе выгоднаго сбыта пушнина, изюбриныхъ роговъ (нантовъ) и прочихъ продуктовъ охоты. Звѣроловство въ Забайкалѣ годъ отъ году падаетъ, вслѣдствіе уменьшенія промысловыхъ животныхъ и хищническаго истребленія лѣсовъ.

Кустарная промышленность.

Кустарная промышленность весьма слабо развита въ области и ни въ одномъ мѣстѣ не носитъ характера главнаго занятія населенія. Причиною служитъ отсутствіе въ населеніи профессиональныхъ знаній.

Изъ другихъ промысловъ населенія, видное мѣсто занимаетъ заготовка и продажа лѣсныхъ матеріаловъ, сплавляемыхъ главнымъ образомъ по Амуру.

Промышленность заводская и фабричная.

Въ отчетномъ году въ области дѣйствовало 285 фабрикъ и заводовъ, изъ нихъ 163 золотыхъ прииска. Общее число рабочихъ на всѣхъ заводахъ и приискахъ было 7605 человекъ; сумма производства 8108063 руб. Сравнивая эти данныя съ промышленною дѣятельностью минувшаго года, видно, что общее число приисковъ увеличилось на 18, а число заводовъ уменьшилось на 47; количество рабочихъ увеличилось на 20 человекъ, а сумма производительности уменьшилась на 615667 руб.

Первое, по размѣрамъ производительности, мѣсто въ отчетномъ году заняла, какъ и въ предшествовавшіе годы, золотопромышленность. Золота добыто 270 пуд. 5 фун. 19 зол. 21 дол., въ томъ числѣ на приискахъ Кабинета ЕГО ИМПЕРАТОРСКАГО ВЕЛИЧЕСТВА 146 пуд. 28 фун. 66 зол. 41 дол., всего на сумму 4911147 руб.; болѣе предыдущаго года на 314024 руб.

Второе мѣсто принадлежитъ цементному производству, возникшему въ краѣ четыре года тому назадъ для удовлетворенія нуждъ желѣзнодорожнаго строительства; на двухъ заводахъ выработано 740000 пуд. цемента на сумму 1027680 руб.; на 227000 руб. болѣе предшествовавшаго года.

Третье мѣсто заняло водочное производство, давшее продуктовъ на 555500 р.

Четвертое мѣсто должно быть отведено винокурению, производительность котораго въ отчетномъ году составила (безъ акциза) 542163 руб., сократившись на 1190088 руб. сравнительно съ предыдущимъ годомъ по причинѣ неурожая, вздорожанія хлѣба и конкуренціи привознаго спирта; выкурено на трехъ заводахъ 9775017,7⁰ спирта.

Хотя въ отчетномъ году нѣкоторыя производства, какъ то: золотопромышленное, цементное, водочное, кожевенное, овчинное, мукомольное, стеариновое, лѣсопильное и маслобойное нѣсколько расширились сравнительно съ предшествовавшимъ годомъ, но общая сумма производства фабрично-заводской промышленности уменьшилась на 615667 р.

Общими причинами, задерживающими ростъ промышленности въ области, надо считать недостаточную густоту населенія, дороговизну и недостатокъ рабочихъ рукъ, дороговизну оборудованія фабрикъ по причинѣ отдаленности края, неотчуждаемость земельныхъ участковъ подъ устройство фабрикъ и заводовъ, которые всѣ, за рѣдкими исключениями, построены на арендованныхъ земляхъ.

Причинами, повліявшими на сокращеніе нѣкоторыхъ производствъ въ отчетномъ году, были: неурожай, мобилизація, отвлекшая много рабочихъ рукъ, усилившаяся съ про-

веденіемъ сибирскаго желѣзнодорожнаго пути конкуренція привозныхъ издѣлій и коммерческія затрудненія, возникшія во второй половинѣ года, влѣдствіе прекращенія кяхтинской торговли.

Т о р г о в л я.

Внутренняя торговля области, сосредоточивающаяся на мѣстныхъ ярмаркахъ и торжкахъ, въ 1900 году, какъ и въ предшдшіе годы, не отличалась величиной оборотовъ, но представляла значительныя удобства для сельскаго населенія въ смыслѣ выгоднаго сбыта имъ сырыхъ матеріаловъ и покупки взамѣнъ различныхъ издѣлій, привозимыхъ изъ Европейской Россіи и изъ за границы.

Въ сравнительно лучшія условія поставлены за последнее время, съ открытіемъ желѣзнодорожнаго сообщенія, какъ отпускная, такъ и ввозная торговля области. Предметы отпускной торговли — мясо, кожи, сало, масло, волосъ, шерсть, шкуры, омуль и проч. Ввозятся издѣлія россійскихъ и заграничныхъ фабрикъ, заводовъ и рынковъ, именно: мануфактурный, галантерейный, бакалейный, москательный и т. п. товары, металлическія, фарфоровыя, стеклянныя и др. издѣлія, вино, сахаръ, табакъ, минеральныя масла и проч.

Внѣшняя торговля съ Китаемъ производится преимущественно черезъ слободу Кяхту, а также черезъ нѣкоторые пограничныя пункты Акиннскаго округа: Абагатуй, Цурухайтуй, Дурой, Зорголь и другіе.

Количество выданныхъ въ отчетномъ году торговыхъ, промышленныхъ и для промышленныхъ занятій документовъ и сумма, вырученная за нихъ, показаны въ нижеслѣдующей таблицѣ:

	Годовыхъ.	Полугодовыхъ.	Всего на сумму.
На з в а н і е д о к у м е н т о в ъ.			
Сословныхъ купеческихъ свидѣтельствъ: 1-й гильдіи	24	"	5650 р. — к.
" " " 2-й " "	222	"	
Для торговыхъ предпріятій:			
I-го разряда:			
Свидѣтельствъ на торговлю	55	4	29035 р. 50 к.
" " складочн. помѣщ.	22		
II-го разряда:			
Свидѣтельствъ на торговлю	1890	109	108632 р. — к.
" " складочн. помѣщ.	175		
III-го разряда:			
Свидѣтельствъ на торговлю	1610	210	17078 р. — к.
" " складочн. помѣщ.	31		
IV-го разряда:			
Свидѣтельствъ на торговлю	456	111	2244 р. — к.
V-го разряда:			
Свидѣтельствъ на развозный торгъ	363	47	9024 р. — к.
" " разносный "	198		

Для промышленныхъ предприятий:

	Годовыхъ.	Полугодовыхъ.	Всего на сумму.
Свидѣтельствъ III разряда	—	1	250 р. — к.
„ IV „	13	11	5000 р. — к.
„ V „	36	18	
„ VI „	65	32	2098 р. — к.
„ VII „	110	40	
„ VIII „	159	51	

Для личныхъ промысловыхъ занятій:

Свидѣтельствъ для агентовъ и торговыхъ посредниковъ	—	36	10	410 р. — к.
Приказничьихъ свидѣтельствъ I класса	1170	397		19563 р. — к.
„ „ II „	892	152		4449 р. — к.
Свидѣтельствъ на паровыя суда	8	—		440 р. 79 к.

Ярмарочныхъ свидѣтельствъ:

Оптовой торговли	—	45	—	2926 р. — к.
Розничной „	—	98	—	
Прибавочныхъ сборовъ въ казну и штрафовъ	—	—	—	78285 р. 68 к.

Итого 7678 1552 285085 р. 97 к.

Сравнивая приведенныя данныя съ таковыми за 1899 г., видно, что въ отчетномъ году доходовъ отъ продажи торговыхъ документовъ поступило менѣе на 44752 р. 67 к.

Кромѣ показанныхъ въ таблицѣ торговыхъ документовъ, выдано было бесплатныхъ промысловыхъ свидѣтельствъ: на подряды и поставки (ст. 64 полож.) 20, отставнымъ нижнимъ чинамъ и семействамъ церковно-служителей (п. 45 ст. 6 полож.) 29, и на складочныя помѣщенія (п. 36 ст. 6 и ст. 42 полож.) 262.

Количество торговыхъ и промышленныхъ заведеній въ 1900 г. было слѣдующее:

Оптовой торговли	—	—	—	—	57
Розничной „	—	—	—	—	2118
Мелочной „	—	—	—	—	1289
Промышленныхъ заведеній	—	—	—	—	228

Итого — 3692

Число торговцевъ и промышленниковъ въ области было 2328, которые подраздѣлялись по сословіямъ такъ:

Купцовъ 1 и 2 гильдіи	—	—	—	—	388
Дворянъ и почетныхъ гражданъ	—	—	—	—	74
Крестьянъ	—	—	—	—	138
Мѣщанъ	—	—	—	—	763
Казаковъ	—	—	—	—	467
С.с. поселенцевъ	—	—	—	—	44
Инородцевъ	—	—	—	—	113
Иностранцевъ	—	—	—	—	209
Евреевъ	—	—	—	—	132

Итого — 2328

Ярмарочная торговля.

Для облегченія обмѣна, въ различныхъ пунктахъ области учреждены ярмарки и такъ называемые сугланы (торжки).

По размѣрамъ торговыхъ оборотовъ первое мѣсто занимаютъ ярмарки: Верхнеудинская продолжительностью съ 18 января по 2 февраля, снабжающая область произведеніями заводской и фабричной промышленности и нѣкоторыми предметами ввоза изъ Китая, а также Спасо-Преображенская въ селеніи Чертовкинскомъ, Селенгинскаго округа, продолжающаяся съ 6 августа по 20 сентября; на ней обращаются мануфактурные, коженые и бакалейные товары, а главное солонья омули, время улова коихъ совпадаетъ съ временемъ ярмарки. Можно еще упомянуть объ Онинской ярмаркѣ въ Верхнеудинскомъ округѣ.

Агинская ярмарка въ Читинскомъ округѣ въ отчетномъ году была закрыта, согласно телеграммы г. Министра Внутреннихъ Дѣлъ, вълѣдствіе свирѣпствовавшей въ Агинскомъ вѣдомствѣ чумы рогатаго скота.

Всѣ остальные ярмарки суть ничто иное, какъ незначительныя ипородческія торжки въ разныхъ улусахъ или урочищахъ (при Хоринской степной думѣ, Иргенская, въ улусахъ: Улюнѣ, Цаганъ-Норѣ, сел. Верхне-Ангарскомъ и урочищахъ: Баунтѣ, Дускачанѣ, Бюриканиѣ) и служатъ не болѣе какъ только центрами обмѣна продуктовъ скотоводства и звѣроловства на разные предметы, необходимыя при земледѣльческомъ или кочевомъ хозяйствахъ. Обороты этихъ послѣднихъ ярмарокъ или, вѣрнѣе, торжковъ самыя незначительныя.

Въ отчетномъ году обороты трехъ главныхъ ярмарокъ были слѣдующіе:

Названіе ярмарокъ.	Торговцевъ.		Товаровъ на сумму.		
	Оптовыхъ.	Розничныхъ.	Привезено.	Продано.	Осталось.
Верхнеудинская . . .	40	69	РУБЛИ. 1079140	РУБЛИ. 728141	РУБЛИ. 350999
Спасо-Преображенская . .	5	32	280000	95000	185000
Онинская	—	20	70000	35000	35000
ИТОГО	45	121	1429140	858141	570999

По сравненіи этихъ данныхъ съ минувшимъ годомъ, видно, что обороты ярмарокъ въ отчетномъ году значительно уменьшились: привезено товаровъ менѣе на 1819859 руб., продано тоже менѣе на 1191808 руб.

Уменьшеніе привоза товаровъ на ярмарки можно объяснить недостаточной провозоспособностью желѣзной дороги, которая въ самое открытіе ярмарокъ была занята почти

исключительно перевозкой войскъ и воинскихъ грузовъ на театръ военныхъ дѣйствій и обратно.

Обороты ярмарокъ въ послѣдніе годы сильно уменьшились; явленіе это можно объяснить развѣ только тѣмъ, что болѣе или менѣе значительные покупатели, съ открытіемъ желѣзнодорожнаго пути, стали пріобрѣтать товары на мѣстахъ производства ихъ въ Европейской Россіи и частью за границей.

Торговля иностранная.

Въ отчетномъ году отпущено за границу въ Китай и Монголію чрезъ слободу Кяхту:

1. Товаровъ русскихъ.

А. Товаровъ:

Жизненныхъ припасовъ на	-	-	-	3482 р. 40 к.
Матеріаловъ и другихъ предметовъ для фабрикъ, ремеслъ и земледѣлія	-	-	-	4940 р.
Издѣлій фабричныхъ, ремесленныхъ и заводскихъ	-	-	-	461205 р. 86 к.
Разныхъ товаровъ	-	-	-	27500 р. 70 к.
Итого				497128 р. 96 к.

Б. Драгоценныхъ металловъ:

Серебра гамбургскаго	-	-	-	510354 р. 97 к.
„ ямбоваго	-	-	-	6735 р.
Итого				517089 р. 97 к.

В. Россійскихъ Государственныхъ кредитныхъ билетовъ - 112700 р. 60 к.

2. Иностранныхъ товаровъ.

Ткани бумажной далембовъ на	-	-	-	4010 р.
Пушныхъ товаровъ	-	-	-	11410 р.
Чаю байховаго торговаго неквадратнаго	-	-	-	51130 р.
„ кирпичнаго обыкновеннаго	-	-	-	70723 р. 17 к.
„ „ чернаго	-	-	-	50806 р.
„ кирпичнаго плиточнаго въ 432 плитки	-	-	-	108 р.
Сахару леденца	-	-	-	7460 р.
Итого				195647 р. 17 к.

Всего отпущено на сумму 1322566 р. 70 к.

Сравнительно съ минувшимъ годомъ отпускъ товаровъ уменьшился на 241907 руб. 38 коп.

Ввезено русскими въ предѣлы области чрезъ слободу Кяхту:

А. Товаровъ.

1. Китайскихъ.

Чаю байховаго торговаго неквадратнаго на	-	-	3474565	р.
„ кирпичнаго обыкновеннаго	-	-	671096	р. 82 к.
„ „ легковѣснаго зеленаго	-	-	22106	р.
„ „ чернаго	-	-	2563943	р. 30 к.
„ „ плиточнаго	-	-	154715	р.
Сахару леденца	-	-	8474	р.
Прочихъ китайскихъ товаровъ	-	-	160450	р.
<hr/>				
Итого китайскихъ товаровъ на	-	-	7055350	р. 12 к.

2. Монгольскихъ.

Разныхъ монгольскихъ товаровъ на	-	-	53382	р. 2 к.
Б. Россійскихъ Государственныхъ кредитныхъ билетовъ	-	-	114276	р. 58 к.
<hr/>				
Итого привезено русскими на	-	-	7223008	р. 72 к.

Кромѣ того привезено китайцами въ Забайкальскую область, въ г. Иркутскъ и другія мѣста Россійской имперіи:

Чаю байховаго и кирпичнаго обыкновен. и черн. на	-	-	684895	р.
Разныхъ товаровъ	-	-	836000	р.
<hr/>				
Итого привезено китайцами	-	-	1520895	р.
<hr/>				
Всего привезено на сумму	-	-	8743903	р. 72 к.

Противъ минувшаго года ввозъ товаровъ уменьшился на 13004051 р. 41 коп., вслѣдствіе открытія военныхъ дѣйствій въ Китаѣ.

Торговля съ Китаемъ чрезъ Кяхту замѣтно и прогрессивно уменьшается, особенно сократился ввозъ чаевъ, направлявшихся ранѣе на главные рынки Европейской Россіи почти исключительно чрезъ Кяхту. Сокращеніе ввоза чаю чрезъ Кяхту произошло, главнымъ образомъ, вслѣдствіе увеличенія перевозки чая морскимъ путемъ, какъ болѣе дешевымъ.

По караванной торговлѣ отправлено транспортовъ съ русскими товарами при караванныхъ старшинахъ:

Во внутренней Китай	-	-	-	-	4
Въ Монголію	-	-	-	-	11

Безъ караванныхъ старшинъ на отвѣтственности возчиковъ монголовъ:

Во внутренней Китай	-	-	-	-	3
Въ Монголію	-	-	-	-	41

Итого - 59

Означенные караваны отпращены на 450 вьючных верблюдахъ и 1700 телѣгахъ, везомыхъ быками и лошадьми: всего верблюдовъ, быковъ и лошадей было 2150.

Прибыло въ Кяхту изъ Китая 732 каравана съ китайскими товарами и чаями на 3425 верблюдахъ, 27906 телѣгахъ, везомыхъ быками на отвѣтственности возчиковъ монголь и 94 лошадяхъ на отвѣтственности русскихъ ямщиковъ, которые для этой цѣли специально выѣзжаютъ въ Ургу.

Товары свои, ввозъ которыхъ въ отчетномъ году простирался до 1520895 руб., китайцы и монголы продавали у насъ преимущественно на наличныя деньги и только въ незначительной части промѣивали на ржаной и пшеничный хлѣбъ въ мукъ и зернѣ, сахаръ рафинадъ, писчую бумагу, стеариновыя свѣчи и нѣкоторые другіе мануфактурные и заводскіе товары. Количество вырученныхъ ими денегъ отъ продажи своихъ товаровъ съ точностью опредѣлить невозможно.

Въ отчетномъ году было выдано китайскимъ подданнымъ 618 русскихъ билетовъ и явлено 15 билетовъ, выданныхъ генеральнымъ консульствомъ въ Ургѣ на проѣздъ въ наши предѣлы 34 китайцамъ.

Всего въ теченіи 1900 года въѣхало въ Забайкальскую область 652 человекъ китайскихъ подданныхъ.

Пропущено чрезъ Кяхтинскій карантинъ и убито въ г. Троицкосавскѣ крупнаго рогатаго скота 6364 головы и мелкаго 11258 головъ, стоимость коихъ простирается до 234052 руб.

Привезено въ теченіи 1900 года въ Троицкосавскъ и Кяхту монголами сѣна 19000 возовъ на сумму 28500 руб., считая возъ по 1 руб. 50 коп., дровъ до 30000 возовъ на сумму 15000 руб. и строевого лѣса 1700 возовъ на 1150 руб. Итого вывезено изъ Монголіи сѣна, дровъ, строевого лѣса и проч. на 278702 руб.

Помимо сего пригоняется изъ Монголіи въ наши предѣлы много крупнаго и мелкаго скота черезъ Кудару, Тунку и другіе пограничныя пункты. Свѣдѣній о количествѣ пригнаннаго скота чрезъ эти пункты не имѣется.

Начало усиленнаго прогона скота, минуя Кяхту, возникло съ 1885 года и производится преимущественно якутскими крупными скотопромышленниками и мясоторговцами. Причина этого движенія строгія карантинныя мѣры, которыя съ означеннаго года были приняты на границѣ области вблизи Кяхты.

Въ теченіи отчетнаго года по торговымъ и другимъ дѣламъ, въѣхало въ Китай русскихъ подданныхъ 53 мужчины и 6 женщинъ, въ Монголію 490 мужчинъ и 10 женщинъ и на пятидесятиверстное разстояніе отъ границы 452 человекъ. Всего въ отчетномъ году въѣхало за границу русскихъ подданныхъ по билетамъ Кяхтинскаго пограничнаго комиссара 1011 человекъ. Число это составляетъ весьма незначительный процентъ всѣхъ русскихъ подданныхъ (преимущественно бурятъ), выѣзжающихъ въ предѣлы Монголіи по своимъ дѣламъ безъ всякихъ видовъ и билетовъ.

Заграничная торговля производится также черезъ станицы и поселки Акшинскаго округа: Абагайтуй, Дурой, Цурухайтуй, Верхне-Ульхунъ и другіе. Торговля эта имѣетъ

почти исключительно мѣстный характеръ и служить, главнымъ образомъ, для взаимнаго обмѣна продуктовъ по сю и по ту сторону границы.

Военныя событія въ Маньчжуріи сильно повліяли на ходъ торговли съ Китаемъ, вѣдствие чего обороты отъ этой торговли въ отчетномъ году уменьшились въ три раза; помимо сего, они нарушили дружбу между пограничнымъ населеніемъ области и сосѣдями—монголами, установившуюся въ теченіи десятковъ и даже сотенъ лѣтъ. Съ окончаніемъ военныхъ дѣйствій въ Маньчжуріи, взаимныя отношенія пограничнаго населенія области и сосѣдей-монголовъ сдѣлались вновь довольно дружественными, благодаря чему торговля съ Монголіей начинаетъ возстановливаться.

Н а р о д о н а с е л е н і е .

Д в и ж е н і е н а с е л е н і я .

Къ 1 января 1900 года населеніе области состояло изъ 351436 душъ мужского пола и 333454 души женскаго пола, всего 684890 душъ обоюго пола. Въ отчетномъ году родилось 27183 души обоюго пола,—умерло 16659 душъ обоюго пола.

Число родившихся и умершихъ въ отчетномъ году въ городахъ и округахъ области было:

	Число законнорожденныхъ.	0/0 отношеніе къ общему числу населенія.	Число незаконнорожденныхъ.	0/0 отношеніе къ общему числу населенія.	В с е г о .	0/0 отношеніе къ общему числу населенія.	Число умершихъ.	0/0 отношеніе къ общему числу населенія.	Естественный приростъ.
Въ городахъ -	1695	4,1	261	0,6	1956	4,7	1489	3,6	1,1 ⁰ / ₀
„ округахъ -	24734	3,8	493	0,1	25227	3,9	15170	2,3	1,6 ⁰ / ₀
И т о г о - -	26429	3,9	754	0,1	27183	4	16659	2,4	1,6 ⁰ / ₀
Въ 1899 году	—	—	—	—	—	—	—	—	1,2 ⁰ / ₀

Изъ приведенной таблицы усматривается, что число родившихся въ городахъ составляло: законнорожденныхъ 6⁰/₀ общаго числа родившихся, незаконнорожденныхъ 1⁰/₀; въ округахъ законнорожденныхъ 91⁰/₀, незаконнорожденныхъ 2⁰/₀. Изъ 100 родившихся въ городахъ было: 87 законнорожденныхъ, 13 незаконнорожденныхъ, въ округахъ—98 законнорожденныхъ, 2 незаконнорожденныхъ. Такимъ образомъ процентъ незаконнорожденныхъ у городского населенія въ 6¹/₂ разъ болѣе, чѣмъ у сельскаго.

Число умершихъ въ городахъ составляло 9⁰/₀, въ округахъ 91⁰/₀ общаго числа умершихъ.

Избытокъ родившихся надъ умершими составилъ 10524 человекъ, въ томъ числѣ мужского пола 5569 и женскаго пола 4955.

Сравнивая эти данныя съ таковыми же за 1899 годъ, видимъ, что въ отчетномъ году число родившихся въ городахъ было менше на 14 человекъ, въ округахъ болше на 1779, всего болше на 1765 человекъ; число умершихъ—менше въ городахъ на 221 человекъ, въ округахъ—на 632, всего менше на 853 человекъ.

Если причесть естественную прибыль населенія отчетнаго года къ суммѣ, показанной по 1 января 1900 года, то численный составъ населенія къ 1 января 1901 года долженъ былъ бы выразиться въ 695414 душъ обоюго пола. Но такъ какъ число прибывшихъ въ область изъ другихъ областей и губерній менше на 869 человекъ числа выбывшихъ изъ области, то общее количество населенія области будетъ меньше приведенной выше цифры на то же число, а именно: оно будетъ равняться 694545 душъ обоюго пола (358075 муж. и 336470 жен.)

Къ 1 января 1901 года состояніе населенія области по вѣроисповѣданіямъ и сословіямъ видно изъ слѣдующей таблицы:

По сословіямъ:

	Мужчинъ.	Женщинъ.	Обоюго пола.	% общаго числа населенія.
Крестьянъ	109278	107921	217199	31,3
Казаковъ -	105272	104149	209421	30,1
Иностранцевъ	97986	97431	195417	28,2
Мѣщанъ -	11118	10951	22069	3,2
Воинскихъ чиновъ	13782	7494	21276	3,1
Дворянъ -	2332	1895	4227	0,5
Разночипцевъ	2087	1681	3768	0,5
Иностранцевъ	2724	76	2800	0,4
Почетныхъ гражданъ и купцовъ	1464	1278	2742	0,4
Духовенства	1301	1054	2355	0,3
Кромѣ того селыно-поселенцевъ*)	10731	2540	13271	2.
Итого	358075	336470	694545	100

По вѣроисповѣданіямъ:

Православныхъ	235028	218793	453821	65,34
Ламаитовъ	89750	89792	179542	25,85
Раскольниковъ	22058	21466	43524	6,26
Евреевъ -	4234	3521	7755	1,12
Изычниковъ	3601	1508	5109	0,73
Магометанъ	1639	621	2260	0,33
Католиковъ	1385	597	1982	0,29
Прочихъ исповѣданій	380	172	552	0,08
Итого	358075	336470	694545	100

*) С.с. каторжные въ эти свѣдѣнія не вошли.

59668

Въ церковно-административномъ отношеніи Забайкальская область составляетъ Забайкальскую епархію, подчиненную епископу Забайкальскому и Нерчинскому. Въ Забайкальской епархіи въ отчетномъ году числилось 25 благочиній, 188 приходовъ и 4 монастыря. Считая къ 1 января 1901 года жителей православнаго вѣроисповѣданія въ 453821 душу обоого пола, на каждый приходъ въ среднемъ приходилось 2413 человекъ.

Кромѣ сего въ области для удовлетворенія духовныхъ нуждъ христіанъ и иновѣрцевъ имѣются: одна римско-католическая церковь, четыре еврейскія молельни, двѣ магометанскія мечети и 32 ламайскихъ дацана.

По сравненіи съ 1899 годомъ, населеніе области увеличилось на 9655 человекъ: 6639 мужчинъ и 3016 женщинъ или 1,6⁰/₀ общаго числа жителей.

П о д а т и и п о в и н н о с т и .

Окладные сборы.

Къ 1 января отчетнаго года оставалось въ недоимкѣ податей и окладныхъ сборовъ съ кушцовъ, мѣщанъ, крестьянъ, казаковъ, инородцевъ и другихъ податныхъ лицъ 110093 руб. 17¹/₄ коп.*). Въ отчетномъ году должно было поступить оклада 276803 руб. 32 коп., итого съ недоимкой 386896 руб. 49¹/₄ коп. Въ теченіи отчетнаго года вновь причислено недоимки 132 руб. 57 коп. и оклада 807 руб. 94¹/₂ коп., итого 940 руб. 51¹/₂ коп.; всего же подлежало взысканію 387837 руб. 1 коп. Изъ этой суммы въ теченіи отчетнаго года исключено недоимокъ 618 руб. 96¹/₂ коп., оклада 8903 руб. 6 коп., итого исключено 4522 руб. 2¹/₂ коп. Въ отчетномъ году взыскано недоимокъ 11054 руб. 19³/₄ коп., оклада 246301 руб. 62¹/₂ коп., итого 257355 руб. 82¹/₄ коп., всего же сложено и взыскано 261877 руб. 84³/₄ коп. Осталось къ 1 января 1901 года 125959 руб. 16¹/₄ коп., такъ что недоимка увеличилась противъ предыдущаго года на 15865 руб. 99 коп.

Губернскіе земскіе сборы.

Земскихъ сборовъ къ 1 января 1900 года оставалось въ недоимкѣ 102164 руб. 21¹/₂ коп.**). Въ отчетномъ году должно было поступить оклада 162445 руб. 8 коп., итого съ недоимкой 264609 руб. 29¹/₂ коп., вновь причислено недоимки 3238 руб. 86¹/₄ коп., оклада 5892 руб. 17¹/₂ коп., итого 9131 руб. 3³/₄ коп.; всего же подлежало взысканію 273740 руб. 33¹/₄ коп. Изъ этого количества въ отчетномъ году исключено недоимки 3084 руб. 17¹/₄ коп., оклада 5767 руб. 54³/₄ коп., итого исключено 8851 руб. 72 коп. Недоимки въ отчетномъ году взыскано 19442 руб. 19¹/₄ коп., оклада 146425 руб. 62¹/₄ коп., итого взыскано 165867 руб. 81¹/₂ коп.; всего же сложено и взыскано 174719 руб. 53¹/₂ коп. Къ 1 января 1901 года осталось въ недоимкѣ земскихъ сборовъ 99020 руб. 79³/₄ коп., менѣе предыдущаго года на 3143 руб. 41³/₄ коп.

*) Въ обзорѣ за 1899 годъ вкралась ошибка: остатокъ показанъ болѣе дѣйствительнаго на 11420 руб. 65¹/₄ коп.

**) Въ обзорѣ за 1899 годъ вкралась ошибка: остатокъ показанъ менѣе дѣйствительнаго на 18 руб. 83¹/₄ коп.

Налогъ съ недвижимыхъ имуществъ.

Къ 1 января 1900 г. оставалось въ недоимкѣ налога съ недвижимыхъ имуществъ въ городахъ 4920 руб. 39 коп.; окладъ отчетнаго года составлялъ 19800 руб.; вновь причислено недоимки 458 руб. 40 коп., итого 25178 руб. 79 коп. Въ теченіи отчетнаго года взыскано недоимки 3713 руб. 37 коп., оклада 17000 руб. 43 коп., итого 20713 руб. 80 коп. Къ 1 января 1901 года осталось недоимки 4464 руб. 99 коп., т. е. на 455 руб. 40 коп. меньше, чѣмъ въ предыдущемъ году.

Другія разныя взысканія.

Къ 1 Января 1900 года оставалось въ недоимкѣ другихъ разныхъ взысканій по вѣдомствамъ Министерства Финансовъ, Департаментовъ Государственнаго Казначейства и Горнаго, Главнаго Управленія Неокладныхъ Сборовъ, Министерства Земледѣлія и Государственныхъ Имуществъ, Внутреннихъ Дѣлъ, Юстиціи и Военнаго 556207 руб. 70 коп. Вновь причислено по означеннымъ вѣдомствамъ недоимки 34297 руб. 64 коп., итого подлежало взысканію 590505 руб. 34 коп. Изъ этой суммы въ 1900 году исключено 5412 руб. 9 коп. и взыскано 24211 руб. 17 коп., а всего исключено и взыскано 29623 руб. 26 коп. Затѣмъ къ 1 января 1901 года осталось въ недоимкѣ разныхъ взысканій 560882 руб. 8 коп., болѣе предыдущаго года на 4674 руб. 38 коп. Въ томъ числѣ недоимки по разнымъ взысканіямъ на отвѣтственности областной администраціи по вѣдомству Департамента Государственнаго Казначейства и Неокладныхъ сборовъ состояло 305257 руб. 7¹/₄ коп.; недоимкой на 1901 годъ осталась та же сумма. На отвѣтственности городскихъ и окружныхъ полицейскихъ управленій состояло недоимки 250950 руб. 62³/₄ коп., въ теченіи года вновь причислено 34297 руб. 64 коп., итого подлежало взысканію 285248 руб. 26³/₄ коп., взыскано въ отчетномъ году 24211 руб. 17 коп., исключено 5412 руб. 9 коп., итого взыскано и сложено 29623 руб. 26 коп., осталось на 1901 годъ 255625 руб. ³/₄ коп.

Въ общемъ недоимка въ области въ отчетномъ году увеличилась противъ 1899 года на 16941 руб. 55¹/₄ коп.

Городскіе доходы и расходы.

Дѣйствительные доходы и расходы одного областного и шести окружныхъ городовъ за отчетный годъ выражаются слѣдующими данными:

	Доходы.	Расходы.	Излишекъ +, дефицитъ —.
Г. Чита -	104643 р. 53 к.	95402 р. 55 к.	+9240 р. 98 к.
„ Троицкосавскъ -	82520 р. 94 к.	82520 р. 94 к.	—
„ Верхнеудинскъ -	77755 р. 94 к.	77755 р. 94 к.	—
„ Нерчинскъ -	57222 р. — к.	48261 р. 75 к.	+8960 р. 25 к.
„ Селенгинскъ -	3603 р. 9 к.	4844 р. 99 к.	—1241 р. 90 к.
„ Баргузинъ -	4224 р. 21 к.	4224 р. 21 к.	—
„ Акша -	2321 р. 16 к.	2293 р. 49 к.	+27 р. 67 к.
Итого	332290 р. 87 к.	315303 р. 87 к.	+16987 р. — к.

Такимъ образомъ въ отчетномъ году общая сумма городскихъ доходовъ превышаетъ расходы на 16987 руб. Въ отдѣльности по городамъ превышеніе это падаетъ, главнымъ образомъ, на Читу и Нерчинскъ и незначительной частью на Акинъ, по остальнымъ городамъ, кромѣ Селенгинска, доходы равны расходамъ; по Селенгинску расходы превысили доходы на 1241 руб. 90 коп., которые пополнены изъ запаснаго капитала.

Акцизные сборы.

Въ отчетномъ году поступило акциза, патентнаго сбора съ питей и штрафовъ за нарушеніе акцизныхъ уставовъ 1950049 руб. 11 коп., менѣе предыдущаго года на 33140 руб. 24 коп., табачнаго дохода 20443 руб. 75 коп., менѣе противъ 1899 года на 6479 руб. 31 коп., за проданную соль выручено 22071 руб. 46 коп., менѣе предыдущаго года на 6931 руб. 33 коп. Всего въ отчетномъ году, считая тутъ же и спичечный доходъ, поступило акцизнаго дохода 1992564 руб. 32 коп., менѣе прошедшаго года на 46550 руб. 88 коп.

Для выдѣлки спирта въ отчетномъ году въ области было три винокуренныхъ завода, изъ коихъ два въ Верхнеудинскомъ округѣ и одинъ въ Нерчинскомъ.

По выданнымъ свидѣтельствамъ Николаевскій винокуренный заводъ (въ Верхнеудинскомъ округѣ), принадлежащій женѣ генераль-маіора Е. И. Кукель и арендуемый потомственнымъ почетнымъ гражданиномъ Н. И. Голдобинымъ, былъ въ дѣйстви 189 дней, Воскресенскій (въ Верхнеудинскомъ округѣ), принадлежащій потомственному дворянину М. Д. Буйvidу, 97 дней и Борщевскій (въ Нерчинскомъ округѣ), принадлежащій 1 гильдіи купцу М. Д. Бутину, 61 день, а все три завода въ теченіи отчетнаго года дѣйствовали 347 дней. Въ заторы употреблялась на заводахъ ржаная мука, сухой солодъ, зеленый солодъ и картофель; для приготовленія послѣдняго въ заторы установленъ на Воскресенскомъ заводѣ парникъ системы Генце. Солодъ приготавлился на заводахъ изъ ярового зерна на особо устроенныхъ солодильняхъ.

Хлѣбъ для заводовъ пріобрѣтался у крестьянъ, казаковъ и инородцевъ отъ 1 руб. 30 коп. до 1 руб. 80 коп. за пудъ, исключительно въ зернѣ, такъ какъ на заводахъ имѣются паровыя мельницы, на которыхъ хлѣбъ перемалывается.

Количество припасовъ, употребленныхъ въ заторы и перекуренныхъ каждымъ заводомъ, въ отдѣльности было слѣдующее:

ЗАВОДЫ.	Названіе припасовъ и количество въ пудахъ.						
	МУКА.			Солодъ сухой.	Солодъ зеленый.	Картофель.	Всего.
	Ржаная.	Пшеничная.	Овсяная.				
Николаевскій . . .	120109	—	—	14434	—	—	134543
Воскресенскій . . .	33500	—	1710	5950	—	6480	47640
Борщевскій . . .	43350	11810	—	5800	4185	—	65145
Всего . . .	196959	11810	1710	26184	4185	6480	247328

Всѣ заводы производили винокурение при шестиведерной емкости и высшей нормѣ.

Выкурено спирта на заводахъ:

Николаевскомъ -	-	-	-	-	5603940 ⁰
Воскресенскомъ -	-	-	-	-	1716770 ⁰
Борщевскомъ -	-	-	-	-	2454307,7 ⁰
Итого					9775017,7⁰

Пивоваренныхъ заводовъ въ отчетномъ году въ области было 5, изъ коихъ 1 въ Читинскомъ округѣ, 1 въ Нерчинскомъ, 2 въ Верхнеудинскомъ и 1 въ Троицкосавскомъ. Водочныхъ заводовъ было два: одинъ въ Западномъ Забайкальѣ, другой въ Восточномъ.

Мѣстъ для продажи питей въ отчетномъ году было:

	Число заведеній.			Число заведеній за 1899 годъ.
	Въ городахъ.	Въ округахъ.	Всего.	
Оптовыхъ складовъ спирта - -	19	140	159	168
„ „ пива - -	—	—	—	2
Ренсковыхъ погребовъ - -	90	76	166	106
Погребовъ русскихъ виногр. винъ -	—	23	23	25
Трактирныхъ заведеній - -	19	9	28	43
Питейныхъ домовъ - - -	74	232	306	331
Буфетовъ - - -	52	36	88	25
Пивныхъ лавокъ - - -	13	—	13	16
Итого - -	267	516	783	716

Болѣе противъ 1899 года на 67 заведеній.

Особыхъ мѣстъ для продажи табаку не было; продажа его производилась въ общихъ торговыхъ помѣщеніяхъ, а раскурочная продажа—въ трактирныхъ и питейныхъ заведеніяхъ. Въ 1900 году было выкуплено свидѣтельствъ на право продажи и раскурки табаку 2626.

Лѣсные сборы.

Въ 1900 году доходы лѣсничествъ Забайкальской области были слѣдующіе:

Верхнеудинскаго	-	-	-	-	30635 р. 87 к.
Прибайкальскаго	-	-	-	-	10274 р. 14 к.
Троицкосавскаго	-	-	-	-	6908 р. — к.
Баргузинскаго	-	-	-	-	2746 р. 75 к.
Итого					50564 р. 76 к.

Сумма эта, за исключеніемъ расходовъ по содержанію лѣсничествъ, зачислена въ Государственную казну.

10 апрѣля 1899 года послѣдовало ВЫСОЧАЙШЕЕ утвержденіе положенія объ установленіи границъ Нерчинскаго округа Кабинета ЕГО ИМПЕРАТОРСКАГО ВЕЛИЧЕСТВА и о предѣлахъ правъ Кабинета на сей округъ. На основаніи этого положенія земли Читинскаго лѣсничества, состоявшія до изданія положенія спорными, признаны собственностью Кабинета, и въ декабрь того года состоялась передача ихъ изъ вѣдѣнія Министерства Земледѣлія и Государственныхъ Имуществъ въ распоряженіе Кабинета.

Чистаго дохода по лѣсничествамъ Нерчинскаго округа Кабинета ЕГО ИМПЕРАТОРСКАГО ВЕЛИЧЕСТВА въ отчетномъ году получено 70716 р. 40 к.

Кромѣ того, Забайкальское казачье войско въ отчетномъ году получило доходовъ отъ лѣсовъ 16366 руб.

Отправленіе натуральной повинности.

Дорожная повинность по исправленію почтовыхъ, проселочныхъ колесныхъ и вьючныхъ трактовъ и дорожныхъ сооруженій въ области отбывается населеніемъ натурою по нарядамъ необходимаго числа рабочихъ, предварительно составляемымъ окружными начальниками и утверждаемымъ военнымъ губернаторомъ. При составленіи такихъ нарядовъ соблюдается возможная уравнительность въ распредѣленіи между населеніемъ работъ; самыя работы по исправленію дорогъ и дорожныхъ сооруженій производятся подъ наблюденіемъ волостныхъ, сельскихъ и инородческихъ начальствъ и подъ руководствомъ чиновъ окружныхъ полицій. Заключаются онѣ: въ засыпкѣ выбоинъ и промоинъ, расчисткѣ канавъ, устройствѣ и исправленіи незначительныхъ мостовъ и другихъ дорожныхъ сооруженій, не требующихъ при исправленіи ихъ техническихъ знаній.

Техническаго надзора и руководства при работахъ, по недостатку техниковъ, не бываетъ, такъ какъ наличный составъ техническихъ чиновъ строительнаго отдѣленія областного правленія едва только успѣваетъ производить работы на главныхъ трактахъ по исправленію мостовъ и другихъ дорожныхъ сооруженій, содержаніе коихъ отнесено на счетъ губернскаго земскаго сбора.

Переправы черезъ рѣки на почтовыхъ и проселочныхъ дорогахъ содержались, какъ и въ предыдущемъ году, натуральною повинностью, заисключеніемъ переправы черезъ рѣку Шилку въ станицѣ Стрѣтенской, которая содержалась на счетъ губернскаго земскаго сбора.

Къ подводной повинности относится собственно выставленіе подводъ для воинскихъ частей и нижнихъ чиновъ, передвигающихся по разнымъ случаямъ по области и арестантовъ, а также содержаніе междудворныхъ лошадей внѣ почтоваго тракта, для поѣздки земскихъ властей, передвиженія сельской почты, а въ нѣкоторыхъ мѣстахъ и по почтовому тракту въ пособіе обывательской гоньбѣ, которая содержится на счетъ губернскаго земскаго сбора.

Съ установленіемъ передвиженія войскъ и арестантскихъ партій по Забайкальской желѣзной дорогѣ, эта повинность по главному Сибирскому тракту на Амуръ прекратилась; осталась только по побочнымъ трактамъ и на Нерчинскую каторгу изъ Стрѣтенска чрезъ Шелонугино.

Воинская повинность.

Нижеприведенныя данныя относятся только до населенія, отбывающаго воинскую повинность на основаніи общаго устава о сей повинности. Казачье населеніе отбываетъ воинскую повинность на основаніи особыхъ правилъ, при чемъ обязанности общегубернскихъ учрежденій лежатъ на специальныхъ военныхъ учрежденіяхъ. По этому въ настоящемъ обзорѣ не приводится данныхъ объ отбываніи воинской повинности казаками. Инородцы воинской повинности не несутъ, исключая казаковъ-бурятъ, входившихъ до 1851 года въ составъ бурятскихъ полковъ, а съ этого времени перечисленныхъ въ войсковое сословіе Забайкальскаго казачьяго войска.

Отъ городского и сельскаго населенія области по общему распisanію въ 1900 году къ поступленію подлежало 707 человекъ, которые согласно сдѣланной Забайкальскимъ областнымъ по воинской повинности присутствіемъ разверткѣ распределены въ слѣдующемъ порядкѣ:

По присутствіямъ:	Изъ общаго числа призываемыхъ, за исключеніемъ льготныхъ 1 раз.	Назначено по разверткѣ.
Читинскому	228	82
Нерчинскому	200	72
Баргузинскому	77	28
Селенгинскому	303	109
Акшинскому	63	23
Нерчинско-заводскому	174	63
Верхнеудинскому	367	133
Троицкосавскому	548	197
Итого	1960	707

Изъ этого видно, что по всей области число назначенныхъ по разверткѣ составляетъ 36% числа всѣхъ подлежащихъ отнесенію воинской повинности.

Призывъ 1900 года былъ произведенъ въ порядкѣ и исправности и никакихъ случаевъ, имѣющихъ вредное вліяніе на ходъ призыва, не встрѣчалось.

Дѣйствія присутствій начались 15 октября, наибольшая продолжительность занятій присутствій была 6 дней.

Въ числѣ 2473 человекъ, внесенныхъ въ призывные списки, пользующихся правомъ на льготу по семейному положенію было:

1-го разряда -	-	-	-	551
2-го „ -	-	-	-	431
3 го „ -	-	-	-	262

При осмотрѣ и приемѣ на службу какъ внесенныхъ въ призывные списки 2473 человекъ, такъ и внесенныхъ въ дополнительные списки А и Б—94 человекъ, освобождено отъ службы:

По болѣзнямъ и тѣлеснымъ недостаткамъ -	-	-	-	138
Даны отерочки: По невозможности -	-	-	-	93
На окончаніе образованія -	-	-	-	9
Велѣдствіе нахождения подъ слѣдствіемъ и судомъ -	-	-	-	5
Отправлено въ лечебныя заведенія на испытаніе -	-	-	-	6
Не явилось къ призыву -	-	-	-	59
Итого				310

Число освобожденныхъ по разнымъ причинамъ въ войскахъ составляетъ 12⁰/₀ общаго числа внесенныхъ въ призывные и дополнительные списки.

Всего принято на службу 706 человекъ. Остался въ недоборѣ 1 человекъ.

Въ числѣ принятыхъ оказалось имѣющихъ право на сокращенные сроки службы:

По 1 пункту 64 ст. -	-	-	-	1
„ 2 „ -	-	-	-	8
„ 3 „ -	-	-	-	48
				} 8 ⁰ / ₀

Не имѣющихъ права на сокращенные сроки службы по образованію:

Умѣющихъ читать и писать или только читать -	-	-	-	179
Базграмотныхъ -	-	-	-	470

Преобладающій ростъ между новобранцами былъ 2 арш. 6 верш., наименьшее число новобранцевъ было ростомъ 2 арш. 2 верш. (2 чел.) и 2 арш. 10 верш. (4 чел.).

Изъ числа принятыхъ:

а) По сословіямъ:

Лицъ, внесенныхъ въ ревизскія сказки, а равно приписанныхъ къ обществамъ послѣ ревизіи -	-	-	-	693
--	---	---	---	-----

Лицъ, взятыхъ отъ внесенія въ десятую народную перепись, а также вышедшихъ послѣ ревизіи изъ податного сословія -	-	-	-	13
---	---	---	---	----

б) По происхождению:

Русскихъ (великорос., малорос. и бѣлорос.)	-	-	-	-	682
Евреевъ	-	-	-	-	13
Татаръ	-	-	-	-	7
Цыганъ	-	-	-	-	2
Поляковъ	-	-	-	-	2

в) По вѣроисповѣданіямъ:

Православныхъ и единовѣрцевъ	-	-	-	-	584
Раскольниковъ	-	-	-	-	100
Прочихъ христіанъ	-	-	-	-	2
Иудеевъ	-	-	-	-	13
Магометанъ	-	-	-	-	7
Изъ всего числа принятыхъ было женатыхъ	-	-	-	-	191

За пополненіемъ новобранцевъ зачислено въ ратники ополченія:

1-го разряда	-	-	-	-	913
2-го „	-	-	-	-	603

По призыву и приему новобранцевъ всѣми присутствіями израсходовано въ отчетномъ году 5156 руб. 97 коп.

Дороги, мосты и переправы.

Съ открытіемъ движенія по Забайкальской желѣзной дорогѣ Мысовая-Стрѣтенскъ, главный Сибирскій трактъ утратилъ свое значеніе и къ улучшенію его въ отчетномъ году особыхъ стараній прилагаемо не было. Особое вниманіе въ отчетномъ году было обращено, главнымъ образомъ, на исправленіе подъѣздныхъ путей къ желѣзной дорогѣ.

Независимо исправленія существующихъ старыхъ дорогъ, въ 1900 году натуральною повинностью проложена грунтовая дорога отъ Селенгинскаго желѣзнодорожнаго моста черезъ рѣку Селенгу до Баргузинскаго почтоваго тракта, протяженіемъ 17³/₄ версты. Устройство этой дороги потребовалось въ видахъ удобства сообщенія городовъ Верхнеудинска съ Баргузиномъ, такъ какъ возлѣ желѣзнодорожнаго моста черезъ рѣку Селенгу на правомъ ея берегу, желѣзнодорожной администраціей устроена станція для приема пассажировъ и багажа, чтобы проѣзжающимъ въ Баргузинъ изъ Верхнеудинска и обратно не приходилось переправляться два раза черезъ рѣку Селенгу.

Въ томъ же 1900 году чинами строительнаго отдѣленія произведено изысканіе новой дороги отъ г. Нерчинска до Ундинской станицы протяженіемъ до 37 верстъ.

Въ концѣ лѣта и осенью отчетнаго года была проложена колесная дорога отъ Стрѣтенска, по берегу р. Шилки, до Покровки (Амурской области) на разстояніи около 360 верстъ. Весною 1901 года дорога эта во многихъ мѣстахъ размыта и сообщеніе по ней производится только на нѣкоторыхъ участкахъ между сосѣдними поселеніями.

Исправлена и расширена колесная дорога по новому почтовому тракту отъ Кавыкучи-Газимурекской станціи черезъ ст. Допинскую до пос. Старо-Цурухайтуевского на разстояніи 162 верстъ.

На средства губернскаго земскаго сбора въ 1900 году произведенъ капитальный ремонтъ Читинскаго земскаго № 1 моста, съ устройствомъ двухъ временныхъ черезъ рукава рѣки Читы мостиковъ для поддержанія сообщенія на время ремонта моста; всего израсходовано 5983 руб. 46 коп.

Забайкальская желѣзная дорога.

Со времени сдачи Забайкальской желѣзной дороги въ эксплуатацію по 1 января 1901 года перевезено по ней:

Пассажировъ и воинскихъ чиновъ	-	-	-	278967 чел.
Грузовъ частныхъ и воинскихъ	-	-	-	8407000 п.
Служебныхъ грузовъ	-	-	-	1575000 п.

За перевозку пассажировъ и грузовъ выручено:

За провозъ пассажировъ, войскъ и грузовъ большой скорости	-	-	-	648430 руб.
Грузовъ малой скорости	-	-	-	1176130 руб.
За служебныя перевозки	-	-	-	62540 руб.
Разныя статьи дохода	-	-	-	153500 руб.

В с е г о - 2076600 руб.

Произведено расходовъ эксплуатаціонныхъ (обыкновенныхъ)	-	-	-	2733500 руб.
Произведено чрезвычайныхъ расходовъ, вызванныхъ усиленной перевозкой войскъ и воинскихъ грузовъ	-	-	-	1187500 руб.

В с е г о - 3921000 руб.

Такимъ образомъ общій расходъ Забайкальской желѣзной дороги превышаетъ доходы на 1844400 р.

Общее число служащихъ и рабочихъ на Забайкальской желѣзной дорогѣ къ концу отчетнаго года состояло 9203 человекъ.

Несчастныхъ случаевъ съ поѣздами въ пути въ теченіи отчетнаго года было 59 и съ людьми 109.

Постройка вѣтви Забайкальской желѣзной дороги Кайдалово-Китайская граница.

Отчужденіе имущества. Земли, нужныя для постройки вѣтви, заняты на всей ея протяженіи, но совершеніе крѣпостныхъ актовъ на нихъ еще не закончено. Всего занято земель до 3430 десятинъ.

Устройство земляного полотна. Изъ общаго количества земляныхъ работъ по устройству полотна дороги и дополнительныхъ 898750 куб. саж. исполнено 750500 куб. саж. Изъ общаго количества работъ по отдѣлкѣ полотна и укрѣпленіи откосовъ исполнено до 30% общаго количества работъ. Временныя дороги постройкой окончены.

Искусственныя сооруженія. Всѣ каменныя работы по устройству мостовыхъ опоръ окончены, сборка фермъ большихъ мостовъ находится въ производствѣ, при чемъ закончено до 40% общаго количества работъ по сборкѣ. На тѣхъ же мѣстахъ, гдѣ сборка фермъ не была закончена ко времени открытія движенія, устроены деревянныя эстакады.

Верхнее строеніе пути. Поперечены всѣ заготовлены (512000 шт.) Балласта разсыпано 18800 куб. саж. изъ общаго количества, назначеннаго къ разсыпкѣ въ 67450 куб. саж. Рельсы и скрѣпленія доставлены въ полномъ количествѣ, уложено въ путь 290 верстъ изъ общаго количества 355 верстъ.

Телеграфъ съ двумя проводами. Устроенъ на всемъ протяженіи вѣтви.

Линейныя зданія. Построены вчернѣ: сторожевыхъ домовъ 41, казармъ 21, полуказармъ 20, колодцевъ 59 и переѣздовъ 15. Не начато постройкой: сторожевыхъ домовъ 9, полуказармъ 4, колодцевъ 18, переѣздовъ 56.

Станціонныя постройки. Построено вчернѣ: пассажирскихъ зданій 378 квадр. саж., платформъ 130 погон. саж., паровозныхъ зданій 26 стойлъ, малыхъ мастерскихъ 120 квадр. саж., водоемныхъ и водоподъемныхъ зданій 23 шт., жилыхъ домовъ 2100 квадр. саж., бань 72 квад. саж., больницъ 170 квад. саж. Не начато постройкой: пассажирскихъ платформъ 170 погон. саж., товарныхъ платформъ 120 погон. саж., пакгаузовъ и навѣсовъ 76 квад. саж., паровозныхъ зданій 2 стойла, большихъ мастерскихъ 970 квад. саж., водоемныхъ и водоподъемныхъ зданій 7 шт., жилыхъ домовъ 100 квад. саж., кладовыхъ при депо 3 шт.

Водоснабженіе станцій. Устроено 15 временныхъ водоснабженій взамѣнъ 15 постоянныхъ, къ устройству которыхъ еще не приступлено.

Принадлежности станцій. Уложено стрѣлокъ 120 шт., семафоровъ устроено 8 шт. постоянныхъ и 24 временныхъ, теплыхъ будокъ для стрѣлочниковъ 15 шт.; не исполнено: укладка стрѣлокъ 11 шт., установка постоянныхъ семафоровъ 24 шт., поворотныхъ круговъ 3 шт., мебелировка станцій (станціи снабжены временной мебелью), а также не начато оборудованіе мастерскихъ, хотя принадлежности оборудованія заказаны.

Подвижной составъ. Вѣтвь снабжена подвижнымъ составомъ въ количествѣ 27 паровозовъ и 530 вагоновъ и платформъ. Устройство военной дороги съ продовольственными пунктами для проходящихъ командъ, а также всѣ работы, вызванныя требованіемъ военнаго времени, закончены.

Постройка Кругобайкальской желѣзной дороги.

Земляныхъ работъ главнаго пути исполнено 95000 куб. саж., или 62%, допол-

нительныхъ земляныхъ работъ исполнено 12000 куб. саж. Произведено кладки искусственныхъ сооружений 1600 куб. саж., или 64⁰/₁₀₀. Станціонныя и линейныя постройки всѣ окончены вчера, кромѣ водоемныхъ и водоподъемныхъ зданій, для которыхъ заложены фундаменты и заготовлены всѣ матеріалы. Телефоны установлены. Матеріалы для устройства телеграфа заготовлены. Шпалы, мостовые и передовые брусья заказаны. Рельсовъ отправлено изъ Оби 18 верстѣ, изъ коихъ доставлено въ Мысовую 7 верстѣ, на станцію Байкаль 7 верстѣ, остальные рельсы въ пути. Скрѣпленія доставлены, кромѣ стыковыхъ костылей, которые находились на ст. Иркутскъ. Желѣзныя фермы мостовъ испытывались и свидѣтельствовались на заводѣ Лильнонъ. Земляныя работы для ускоренной укладки пути до Мишихи окончены, кромѣ засыпки четырехъ мостовъ. Временныхъ мостовъ окончено 20, осталось не оконченныхъ 5.

Подвижной составъ доставленъ, кромѣ паровозовъ и одной платформы, которые находились на ст. Иркутскъ.

Водныя сообщенія.

Къ главнымъ воднымъ сообщеніямъ Забайкальской области, въ отношеніи удобства передвиженія грузовъ, слѣдуетъ отнести рѣку Селенгу на всемъ ея протяженіи отъ с. Билутой до озера Байкала, и р. Шилку отъ ст. Стрѣтенской до р. Амура. По рѣкѣ Аргуни правильнаго судоходства не установлено еще, хотя она по произведеннымъ изслѣдованіямъ оказалась многоводнѣе рѣки Шилки и уровень воды въ ней болѣе постоянный, чѣмъ въ послѣдней.

Изъ прочихъ рѣкъ области Уда, Чикой, Хилокъ, Баргузинъ, Ингода и Ононъ имѣютъ исключительно мѣстное значеніе; сплавъ по этимъ рѣкамъ возможенъ не на всемъ протяженіи и то лишь на плотахъ и плоскодонныхъ лодкахъ.

Пароходство по озеру Байкалу совершается: а) между Лиственничной и Мысовой и б) между этими пунктами и Усть-Баргузиномъ и другими пунктами на Байкалѣ.

Почта и телеграфъ.

По Забайкальскому почтово-телеграфному округу къ 1 января 1901 года состояло 52 учрежденія съ личнымъ составомъ въ 267 чиновниковъ и 198 нижнихъ служителей.

Въ отчетномъ году въ устройствѣ почтъ и телеграфовъ произошли слѣдующія измѣненія: открыты почтово-телеграфныя отдѣленія въ Газимурскомъ заводѣ, въ поселкахъ: Суворовскомъ, и Старо-Цурухайтуевскомъ; почтовые отдѣленія въ селеніи Татауровскомъ и поселкѣ Кыринскомъ; установлена перевозка почтъ по Забайкальской желѣзной дорогѣ на участкѣ Мысовая-Чита, открыты почтовые тракты: отъ Петровскаго завода чрезъ Бичуру на Красный Яръ и отъ послѣдняго до Хараузской, отъ Стрѣтенскаго до Шелопугиной и отъ Кавыкучи-Газимура до Старо-Цурухайтуевскаго поселка; продолженъ трактъ отъ Мангута до Кыры и отъ Чинданта 2 до ст. Борзи; на зимнемъ трактѣ отъ Верхнеудинска на Троицкосавскъ устроена почтовая станція въ селеніи Кибалинскомъ и закрытъ трактъ отъ Бянкиной до Шелопугиной и отъ Мысовой до Верхнеудинска.

Построено телеграфныхъ линий: отъ Кавыкучи-Газимура до Газимурскаго завода 24 версты, отъ ст. Донинской до Старога Нурухайтуя 87 версты; подвѣшено новыхъ проводовъ: Сибѣжная-Утесная 1528 версты, Чита-Нагаданъ 430 версты.

Дѣятельность почтовыхъ учреждений выразилась:

	Число отправленій.	Цѣнность въ руб.
Получено заказной, простой корреспонденціи и періодическихъ изданій	-	-
	2865726	
Получено и отправлено цѣнностей въ пакетахъ, посылкахъ и узлахъ	-	-
	250439	54246417
Денежныхъ переводовъ отправлено и получено	по почтѣ	977181
	по телеграфу	122311
		7395151
Получено посылокъ безъ цѣны (казенныхъ)	-	11000
Получено и отправлено почтѣ и эстафетѣ	-	34010
Цѣнность переходящей корреспонденціи	-	62242571
Телеграммъ входящихъ, исходящихъ и переходящихъ	961268	
<hr/>		
Итого -	4232392	123884139

Д о х о д о в ы:

	Въ 1899 году.	Въ 1900 году.
Телеграфнаго	254155	314334
Телефоннаго	1657	6163
Почтоваго	159396	177793
Десятикопѣчнаго сбора съ проѣзжающихъ на почтовыхъ лошадяхъ	46420	14396
Случайныхъ поступленій	4819	3298
<hr/>		
Итого -	466447	515984

Р а с х о д о в ы:

На командировки, разъѣзды и путевое довольствіе при слѣдованіи къ должностямъ	8647	10922
Содержаніе личнаго состава управленія округа, почтово-телеграфныхъ конторъ, почтово-телеграфныхъ и почтовыхъ отдѣленій	220319	259115
Хозяйственные расходы управленія округа и учреждений	75844	76669
На леченіе нижнихъ почтовыхъ служителей	150	174
Добавочное жалованье за службу въ привилегированныхъ мѣстахъ и за англійскій языкъ	15499	14229
Въ прогоны за возку почтѣ и эстафетѣ	734	3704
На путевое довольствіе разъѣздныхъ чиновниковъ		8115
Жалованье разъѣзднымъ чиновникамъ		13756
Вознагражденіе за утраченную на почтѣ корреспонденцію	2957	4055

На постройку и ремонтъ чемодановъ и сумокъ		2644
На дальнѣйшее отправленіе денегъ и возвратъ платы подателямъ, внесшимъ излишнюю плату за деньги	1640	1627
Постройка новыхъ, капитальный и обыкновенный ремонтъ существующихъ казенныхъ зданій почтово-телеграфнаго вѣдомства	1225	2545
Ремонтъ телеграфныхъ линій и содержаніе батарей	29029	27781
Распространеніе телеграфныхъ линій	4200	13332
Ремонтъ и устройство телефонныхъ линій	300	430
Расходы по обезпеченію исправности сибирскаго телеграфа		29783
Случайные и непредвиденные расходы	40000	
Всего -	400544	468881

Народная нравственность.

Въ теченіи отчетнаго года Читинскимъ окружнымъ судомъ рассмотрѣно 343 дѣла о преступленіяхъ, по которымъ присуждено къ наказанію обвиняемыхъ 327 мужчинъ и 16 женщинъ.

Кромѣ дѣлъ, рѣшенныхъ окружнымъ судомъ, въ отчетномъ году въ мировыя судебныя установленія поступило дѣлъ по уголовнымъ же преступленіямъ и проступкамъ: а) оставшихся отъ 1899 года 2212 и б) возникшихъ въ 1900 году 5724, а всего 7936 дѣлъ, изъ которыхъ мировыми судьями рѣшено 3089, оконченныхъ примиреніемъ 1332, передано въ другія установленія 936 и осталось къ 1901 году нерѣшенными 2579 дѣлъ.

По оконченнымъ дѣламъ было привлечено подсудимыхъ: 5310 муж. и 511 жен., изъ числа которыхъ осуждено: 2530 муж. и 235 жен., оправдано: 1275 муж. и 144 женщ. и освобождено отъ суда: 1505 муж. и 132 женщ.

Наказанія, опредѣленные 2765 осужденнымъ мировыми судьями, распредѣлялись въ такомъ порядкѣ: а) денежные взысканія въ капиталъ на устройство мѣстъ заключенія 1465 чел.; б) тюремное заключеніе 317 чел.; в) арестъ 766 чел.; г) денежные взысканія въ пользу частныхъ лицъ и разныхъ учрежденій 140 чел.; д) выговоры, замѣчанія, внушенія и др. наказанія 77 чел.

По приведеннымъ даннымъ, въ теченіи 1900 года по всеѣмъ судебнымъ установленіямъ было обвинено по разнымъ преступленіямъ и проступкамъ 3108 человекъ или 0,44% общаго количества населенія области; въ числѣ обвиненныхъ было 2857 муж. или 91,92% общаго числа осужденныхъ и 251 женщ. или 8,08% общаго числа осужденныхъ.

Противъ 1899 года осужденныхъ было болѣе на 176 человекъ.

Р а с к о л ъ

Общее число раскольниковъ въ отчетномъ году было 43524 души обоого пола. Въ числѣ раскольниковъ заключается приѣмлющихъ священство 30691 человекъ обоого пола, безоповицнской секты 12833 человекъ, въ числѣ которыхъ непризнающихъ брака 8733 человекъ и признающихъ 3788 человекъ; кромѣ того 312 человекъ иудействующихъ, молоканъ и другихъ сектъ. Противъ 1899 года число раскольниковъ увеличилось на 844 человекъ или около 2⁰/₀.

Тюрьма, ссылка и пересылка арестантовъ.

Въ области имѣется четыре тюрьмы общаго устройства: Верхнеудинская, Читинская, Нерчинская и Троицкосавская. Въ нихъ содержалось въ 1900 г. арестантовъ.

Т ю р ь м ы.	Къ 1 января 1900 г. оставалось.		Прибыло въ 1900 г.		Выбыло въ 1900 г.		Къ 1 января 1901 г. осталось.	
	Подсудим. и срочн.	Пересыльныхъ.	Подсудим. и срочн.	Пересыльныхъ.	Подсудим. и срочн.	Пересыльныхъ.	Подсудим. и срочн.	Пересыльныхъ.
Читинская .	268	28	393	833	404	859	257	2
Нерчинская .	121	32	264	441	237	469	148	4
Верхнеудинская	266	103	545	1056	490	1140	321	19
Троицкосавская	7	11	24	32	28	32	3	11
И т о г о	662	174	1226	2362	1159	2500	729	36

Движеніе экономическаго капитала по Забайкальскому областному тюремному комитету и его отдѣленіямъ въ отчетномъ году приведено въ слѣдующей таблицѣ:

Наименованіе отдѣленій.	Къ 1 января 1900 г. оставалось.		Въ 1900 г. поступило.		Въ 1900 г. израсходовано.		Осталось къ 1 января 1901 г.	
	РУБ.	К.	РУБ.	К.	РУБ.	К.	РУБ.	К.
По областному тюремному комитету	8927	8	24097	47	23276	30	9748	25
По отдѣленіямъ:								
Нерчинскому	10346	68	10065	85	7836	26	12576	21
Верхнеудинскому	1789	87	30059	25	29173	81	2675	32
Троицкосавскому	1750	—	—	—	—	—	1750	—
И т о г о	22813	63	64222	57	60286	37	26749	83

Въ Забайкальской области каторжныя работы сосредоточены въ районѣ Нерчинско-заводскаго округа и ссылаемые сюда для отбыванія наказанія преступники размѣщаются въ слѣдующихъ семи каторжныхъ тюрьмахъ: 1 разряда: Зерентуйской, Алгачинской, Каданнской и 2 разряда: Мальцевской, Кутомарской, Александровской, Акатуевской, при чемъ въ Кутомарскую тюрьму арестанты посылались только на лѣтнее время для работъ на Кутомарскомъ сереброплавильномъ заводѣ, такъ какъ зимой заводъ не дѣйствуетъ. Во всѣхъ этихъ тюрьмахъ къ началу отчетнаго года оставалось 1804 человека с.с. каторжныхъ обоюго пола, въ теченіи года прибыло 2980 человекъ, убыло 2339 человекъ; затѣмъ къ 1 января 1901 года осталось 2445 человекъ. Трудъ с.с. каторжныхъ обращался преимущественно на работы строительныя и желѣзнодорожныя.

На основаніи ВЫСОЧАЙШАГО повелѣнія 9 мая 1895 года, примѣнительно къ ВЫСОЧАЙШЕ утвержденнымъ 7 мая 1894 года временнымъ правиламъ о привлеченіи арестантовъ и ссыльныхъ разныхъ категорій на работы по постройкѣ Сибирской желѣзной дороги, изъ тюремъ Нерчинской каторги высылались с.с. каторжные на желѣзнодорожныя работы. Къ 1 января 1900 года на этихъ работахъ состояло 148 человекъ, которые работали въ Усть-Могойтуѣ близъ Кайдаловой до іюня мѣсяца отчетнаго года, а затѣмъ за ненадобностью возвращены на каторгу; кромѣ того въ отчетномъ году 300 с.с. каторжныхъ были отпращены въ г. Хабаровскъ для работъ по проведенію Амурской колесной дороги.

Въ отчетномъ году на работы въ рудникахъ и Кутомарскомъ заводѣ задолжено 55178 поденщинъ и заработано 19775 руб. 79 коп., въ среднемъ поденщина обходится въ 35³/₄ коп. Кромѣ того арестантами задолжено на золотыхъ промыслахъ 9152 поденщины и заработано 2745 руб. 60 коп., по постройкѣ арестантской одежды, бѣлья и обуви для с.с. каторжныхъ, шитье надзирательскаго обмундированія и на другія мелкія работы задолжено 20761 поденщина и заработано 3640 руб. 75 коп., при чемъ поденщина въ среднемъ обходится въ 17¹/₂ коп. Размѣръ платы по постройкѣ одежды, бѣлья и обуви, опредѣленъ по табелямъ, приложеннымъ къ циркулярамъ Министерства Внутреннихъ Дѣлъ отъ 31 декабря 1866 года за № 276/11973 и 14 октября 1897 года за № 20.

Заработанныя въ отчетномъ году с.с. каторжными деньги на вышесказанныхъ работахъ, всего въ количествѣ 26162 руб. 14 коп., распределены согласно 359 ст. Устава о содержащихся подъ стражею: а) 2364 руб. 96 коп. въ вознагражденіе с.с. каторжнымъ, б) 11898 руб. 59 коп. въ доходъ Государственнаго казначейства, в) 11898 руб. 59 коп. въ пользу мѣстъ заключенія; изъ послѣдней суммы, согласно 363 ст. Устава о содерж. подъ стражею, выдано арестантамъ, занятымъ работами по хозяйству и на потребности тюремъ, 1095 руб. 26 коп., на ремонтъ инструментовъ и другіе мелкіе расходы по устройству работъ 347 руб. 66 коп., израсходовано на непредвиденныя надобности 758 руб. 30 коп., и распределено въ вознагражденіе должностнымъ лицамъ управленія каторги 3966 руб. 20 коп., составляющіе третью часть суммы, поступившей въ пользу мѣстъ заключенія.

Кромѣ перечисленныхъ работъ, въ отчетномъ году с.с. каторжными задолжено на желѣзнодорожныя работы 9371¹/₂ поденщина и заработано 6560 руб. 5 коп. Затѣмъ въ теченіи 1900 года проведено каторжными рабочихъ дней на работахъ бесплатныхъ: строительныхъ по постройкѣ новыхъ и ремонту старыхъ тюремныхъ зданій 10347 и по тюремному хозяйству и прочія надобности тюремъ 233481 день.

Конвойную и караульную службу при тюрьмахъ Нерчинской каторги относили, сформированныя по ВЫСОЧАЙШЕ утвержденному 5 июня 1895 года штату конвойной стражи Нерчинской каторги, пять конвойныхъ командъ въ составѣ 12 офицеровъ (начальниковъ командъ и субалтернъ-офицеровъ) и 782 нижнихъ чиновъ.

Нерчинская каторга раздѣлена на три церковно-православныхъ прихода: Зерентуевскій, Алгачинскій и Акатуевскій.

Для призрѣнія, воспитанія и обученія дѣтей с.с. каторжныхъ существуетъ въ Горномъ Зерентуѣ пріютъ на 100 человекъ, находящійся въ вѣдѣніи, состоящаго подъ Августѣйшимъ ЕЯ ИМПЕРАТОРСКАГО ВЕЛИЧЕСТВА, ГОСУДАРЫНИ ИМПЕРАТРИЦЫ МАРИИ ѲЕОДОРОВНЫ покровительствомъ, общества попеченія о семьяхъ с.с. каторжныхъ и Забайкальскаго его отдѣленія, а въ Акатуѣ школа на 15 дѣтей.

Кромѣ обученія грамотѣ, дѣти обучались мастерствамъ: мальчики—столярному, сапожному и портняжному, а дѣвочки—шитью бѣлья, рукодѣліямъ и разнымъ домашнимъ работамъ, какъ то: мытью половъ, уборкѣ комнатъ, варкѣ пици и стиркѣ бѣлья, лѣтомъ же какъ мальчики, такъ и дѣвочки—огородничеству.

Къ 1 января 1900 года состояло въ Зерентуевскомъ пріютѣ дѣтей: мальчиковъ 47, дѣвочекъ 45, въ теченіи 1900 года поступило въ пріютъ: мальчиковъ 34, дѣвочекъ 20; убыло мальчиковъ 38, дѣвочекъ 29, затѣмъ къ 1 января 1901 года осталось: мальчиковъ 43, дѣвочекъ 36, итого 79 человекъ.

Въ Читѣ и Верхнеудинскѣ учреждены на общихъ съ Зерентуевскимъ пріютомъ началахъ пріюты для призрѣнія дѣтей подсудимыхъ и срочныхъ, а равно и пересыльныхъ арестантовъ.

Въ отчетномъ году въ Читинскомъ пріютѣ содержалось 16 мальчиковъ и 15 дѣвочекъ, а въ Верхнеудинскомъ 17 дѣтей.

Нерчинскіе с. с. каторжные.

Къ 1-му января 1900 года по всѣмъ тюрьмамъ Нерчинской каторги и въ желѣзнодорожныхъ командахъ состояло каторжныхъ 1490 мужчинъ и 314 женщинъ, всего 1804 человекъ. Въ теченіи отчетнаго года прибыло: вновь сосланныхъ на каторгу 1453 мужчины и 99 женщинъ, итого 1552 человекъ, переведено изъ другихъ тюремъ каторги 1254 мужчины и 118 женщинъ, итого 1372 человекъ, возвращено съ желѣзнодорожныхъ работъ 46 мужчинъ, возвращено изъ бѣговъ 10 мужчинъ. Въ теченіи отчетнаго года убыло: за смертію 56 мужчинъ и 9 женщинъ, итого 65 человекъ; за увольненіемъ отъ каторжныхъ работъ на поселеніе въ виду окончанія срока работъ 492 мужчины и 42 женщины, итого 534 человекъ; переведено въ другія тюрьмы каторги 1136 мужчинъ и 106 женщинъ, итого 1242 человекъ; отправлено въ Хабаровскъ на проведеніе Амурской колесной дороги 300 мужчинъ; отправлено на о. Сахалинъ 135 мужчинъ и 4 женщины, переведено въ разрядъ богадѣльщиковъ 2 мужчины; бѣжало 57 мужчинъ; затѣмъ къ 1 января 1901 года осталось 2075 мужчинъ и 370 женщинъ, всего 2445 человекъ, которые распредѣлялись:

1) По вѣроисповѣданіямъ:

Православныхъ	-	-	-	-	1415	муж.	295	жен.
Католиковъ	-	-	-	-	109	"	29	"
Лютеранъ	-	-	-	-	48	"	10	"
Армяно-Грегоріанъ	-	-	-	-	31	"	2	"
Иудеевъ	-	-	-	-	83	"	9	"
Магометанъ	-	-	-	-	352	"	24	"
Ламантовъ и Буддистовъ	-	-	-	-	4	"	—	"
Раскольниковъ	-	-	-	-	33	"	1	"
Итого -					2075	"	370	"

2) По сословіямъ до осужденія:

Дворянъ	-	-	-	-	23	"	7	"
Почетныхъ гражданъ	-	-	-	-	4	"	—	"
Духовнаго званія	-	-	-	-	4	"	1	"
Мѣщанъ	-	-	-	-	207	"	39	"
Крестьянъ	-	-	-	-	1030	"	284	"
Казаковъ	-	-	-	-	54	"	21	"
Иностранцевъ	-	-	-	-	124	"	3	"
Военнаго званія	-	-	-	-	57	"	—	"
Иностранцевъ	-	-	-	-	17	"	1	"
Бродягъ и неизвѣстн.	-	-	-	-	92	"	3	"
С.с. поселенцевъ	-	-	-	-	296	"	11	"
Бѣглокаторжныхъ	-	-	-	-	167	"	—	"
Итого -					2075	"	370	"

3) По возрастамъ, въ которыхъ совершены преступленія:

Моложе 20 лѣтъ	-	-	-	-	105	"	7	"
Отъ 20 до 30	-	-	-	-	759	"	97	"
Отъ 30 до 40	-	-	-	-	635	"	109	"
Отъ 40 до 50	-	-	-	-	382	"	93	"
Свыше 50 лѣтъ	-	-	-	-	194	"	64	"
Итого -					2075	"	370	"

4) По преступленіямъ:

Отцеубійство	-	-	-	-	10	"	4	"
Убійство	-	-	-	-	926	"	243	"
Покушеніе на убійство	-	-	-	-	40	"	11	"
Отравленіе	-	-	-	-	5	"	47	"
Удушеніе	-	-	-	-	3	"	1	"
Побѣгъ	-	-	-	-	122	"	—	"

Бродяжество	-	-	-	-	16	муж.	2	жен.
Грабежь	-	-	-	-	64	"	1	"
Разбой	-	-	-	-	241	"	3	"
Подлогъ	-	-	-	-	3	"	—	"
Нанесеніе тяжкихъ увѣчій	-	-	-	-	135	"	9	"
Нанесеніе тяжкихъ ранъ	-	-	-	-	12	"	1	"
Истязаніе	-	-	-	-	10	"	1	"
Поджогъ	-	-	-	-	62	"	20	"
Неповиновеніе и оскорбленіе властей	-	-	-	-	67	"	—	"
Вооруженное сопротивленіе	-	-	-	-	21	"	—	"
Кража	-	-	-	-	72	"	2	"
Разстѣвніе и изнасилованіе	-	-	-	-	44	"	—	"
Кровосмѣшеніе	-	-	-	-	1	"	—	"
Поддѣлка денежныхъ знаковъ	-	-	-	-	69	"	3	"
Богохульство	-	-	-	-	—	"	—	"
Святотатство	-	-	-	-	16	"	—	"
Государственныя преступленія	-	-	-	-	4	"	1	"
Укрывательство преступниковъ	-	-	-	-	11	"	7	"
Скрытіе происхожденія	-	-	-	-	6	"	—	"
Разныя преступленія	-	-	-	-	115	"	14	"
				Итого	2075	"	370	"

5) По срокамъ наказанія:

Безсрочныхъ	-	-	-	-	105	"	12	"
Отъ 20 до 25 и болѣе лѣтъ	-	-	-	-	67	"	7	"
„ 15 до 20	-	-	-	-	301	"	50	"
„ 12 до 15	-	-	-	-	220	"	56	"
„ 8 до 12	-	-	-	-	546	"	150	"
„ 6 до 8	-	-	-	-	212	"	14	"
„ 4 до 6	-	-	-	-	408	"	72	"
Менѣе 4 лѣтъ	-	-	-	-	89	"	3	"
Временно заводскихъ	-	-	-	-	127	"	6	"
				Итого	2075	"	370	"

6) По семейному положенію:

Женатыхъ и замужнихъ, имѣющихъ при себѣ семейство	-	-	-	-	312	"	53	"
Женатыхъ и замужнихъ, прибывшихъ безъ семействъ	-	-	-	-	548	"	103	"
Холостыхъ и незамужнихъ	-	-	-	-	1215	"	214	"
				Итого	2075	"	370	"

Ссылно каторжные разряда испытуемыхъ, а равно и тѣ изъ исправляющихся, которые не пользуются правомъ на жительство внѣ тюремъ, содержались въ рудничныхъ тюрьмахъ, а слабосильные и неспособные къ труду—въ богадѣльнѣ; тѣ же ссылно каторж-

ные, которые получили законное право на жительство вѣ тюрьмы, проживали частью въ собственныхъ домахъ, частью въ выстроенныхъ для нихъ казенныхъ казармахъ.

Изъ выдающихся серьезныхъ преступленій въ отчетномъ году на Нерчинской каторгѣ было: убійство близъ Зерентуйской тюрьмы с.с. каторжного Захарова, убійство въ районѣ Кадаинской тюрьмы с.с. поселенца Егоева и сына с.с. каторжной Гороховой; то и другое съ ограбленіемъ, и убійство въ Зерентуйской тюрьмѣ с.с. каторжного Каулбекова. Виновные по этимъ дѣламъ с.с. каторжные содержатся въ тюрьмѣ, но рѣшеніе по нимъ еще не состоялось.

Сельныхъ всѣхъ категорій, состоящихъ на причисленіи, житѣ и жительство въ пяти округахъ Забайкальской области, къ 1 января 1901 года числится 13620 душъ обоого пола, изъ нихъ 12487 мужчинъ и 1133 женщины. Живущихъ осѣдло на мѣстахъ причисленія 3541 душа, изъ нихъ занимающихся хозяйствомъ 1127 душъ. Находящихся въ отлучкѣ, на заработкахъ, по увольнительнымъ билетамъ 5670 человекъ. Находящихся въ безвѣстной отлучкѣ и состоящихъ на учетѣ 4409 человекъ.

Поселенческаго экономическаго и на устройство осѣдлости капитала къ 1 янв. 1900 года состояло 4267 руб. 65 коп., въ теченіи отчетнаго года поступило 5150 руб. 5 коп., израсходовано 7613 руб. 67 к. Къ 1 января 1901 года осталось 1894 р. 3 к.

Дряхлыхъ поселенцевъ, получающихъ трехъ—рублевое въ мѣсяцъ пособіе, въ отчетномъ году состояло 373 человекъ.

П о ж а р ы.

Въ отчетномъ году въ области было 93 случая пожаровъ, менѣ предыдущаго года на 26, при чемъ сгорѣло совсѣмъ или испорчено 79 зданій.

Убытка отъ пожаровъ понесено 63774 руб. 40 коп., менѣ предыдущаго года на 107887 руб. 40 коп.; изъ общаго числа пожаровъ на долю городовъ приходится 14 и причинено убытковъ на сумму 24070 руб.

По временамъ года пожары распредѣляются слѣдующимъ образомъ: весной 22, лѣтомъ 20, осенью 20 и зимою 31.

Въ виду недостатка средствъ въ нѣкоторыхъ окружныхъ городахъ содержаніе ими пожарныхъ командъ встрѣчаетъ затрудненіе, по этому организованныя пожарныя команды имѣются лишь: въ Читѣ, Троицкосавскѣ, Верхнеудинскѣ, Нерчинскѣ и Слободѣ Кяхтѣ. Команды въ этихъ городахъ содержатся на городскія общественныя средства. Въ прочихъ окружныхъ городахъ и многихъ болѣе значительныхъ населенныхъ пунктахъ (селенія Петровскій и Нерчинскій заводы и станица Стрѣтенская) имѣется лишь часть пожарнаго обоза, приобрѣтенная на общественныя средства.

Слѣдующая вѣдомость показываетъ количество пожарнаго имущества въ городахъ и нѣкоторыхъ селеніяхъ области.

Брандмей- Пожарныхъ Лошадей. Машинъ. Разныхъ пожар-
стеровъ. служителей. ныхъ инструмент.

Г. Чита	-	1	8	16	4	66
„ Верхнеудинскъ	-	1	18	15	6	46
„ Нерчинскъ	-	—	7	11	2	32
„ Троицкосавскъ	-	1	12	16	6	71
Сл. Кяхта	-	1	11	12	9	92
Г. Селенгинскъ	-	—	—	2	2	33
„ Акша	-	—	—	—	1	74
„ Баргузинъ	-	—	—	2	3	35
Сел. Нерчинскій заводъ	-	—	—	—	3	38
„ Петровскій заводъ	-	—	—	3	3	58
Ст. Стрѣтенская	-	—	—	2	1	16

Въ маленькихъ городахъ, какъ то: Баргузинъ, Акшъ и Селенгинскъ, а также и въ поименованныхъ въ вѣдомости селеніяхъ пожарныхъ служителей при обозѣ не имѣется, а таковыя для наблюденія за лошадьми и исправностью пожарнаго инструмента выбираются обществомъ изъ своей среды на извѣстный срокъ съ зачетомъ его въ обязательную общественную службу; на пожары же обязаны выходить всѣ жители города или селенія съ своими инструментами, заранѣе между ними распределенными.

Къ 1 января 1900 года пожарнаго капитала въ Читинскомъ, Верхнеудинскомъ, Кяхтинскомъ и Нерчинскомъ казначействахъ состояло: въ процентныхъ бумагахъ 151800 руб. и наличными деньгами 3689 руб. 72¹/₄ коп., а всего 155489 руб. 72¹/₄ коп., въ теченіи отчетнаго года поступило 56909 руб. 70 коп. и израсходовано 49654 руб. 4³/₄ коп.; осталось къ 1 января 1901 года въ процентныхъ бумагахъ 151350 руб. и наличными деньгами 11395 руб. 37¹/₂ коп., а всего 162745 руб. 37¹/₂ коп., болѣе противъ бывшаго къ 1 января 1900 года на 7255 р. 65¹/₄ к.

Переселенческое дѣло.

Забайкальскій областной комитетъ по оказанію пособія переселенцамъ на Амуръ въ отчетномъ году упрядненъ, такъ какъ, съ установленіемъ правильнаго движенія по Забайкальской дорогѣ, надобность въ немъ миновала, ибо переселенцы перевозятся отъ Мысовой до Стрѣтенска по желѣзной дорогѣ и на всемъ пути Мысовая—Стрѣтенскъ нигдѣ не останавливаются.

Движеніе переселенцевъ на Амуръ черезъ Стрѣтенскъ началось 10 марта и продолжалось до 3 сентября. Обратное же движеніе возвращавшихся за семьями ходоковъ, зачислившихъ за собой участки земли, а также и ходоковъ, не зачислившихъ за собой земельныхъ надѣловъ, продолжалось съ осени до января.

Въ отчетномъ году прослѣдовало черезъ Стрѣтенскъ въ Амурскую область и Уссурийскій край 11308 человекъ переселенцевъ, изъ коихъ было 6 правильно организованныхъ партій въ 3622 человека, переселившихся въ Уссурийскій край; остальные переселенцы въ числѣ 7686 человекъ прослѣдовали черезъ Стрѣтенскъ отдѣльными семьями.

Всѣ переселенцы прибыли изъ Европейской Россіи и Западной Сибири по мѣсяцамъ въ слѣдующемъ порядкѣ:

Въ мартѣ мѣсяцѣ -	-	-	-	-	121 чел.
„ апрѣлѣ	-	-	-	-	146 „
„ маѣ	-	-	-	-	5525 „
„ іюнѣ	-	-	-	-	5374 „
„ іюлѣ	-	-	-	-	77 „
„ августѣ	-	-	-	-	36 „
„ сентябрѣ	-	-	-	-	29 „
Итого -					11308 чел.

Изъ числа 11308 переселенцевъ, прослѣдовавшихъ въ отчетномъ году черезъ Стрѣтенскъ на Амуръ, вернулись на родину въ Европейскую Россію 632 человекъ и въ Западную Сибирь 920 человекъ.

Различныя происшествія и народныя бѣдствія.

Въ отчетномъ году отъ эпизоотій чумы рогатаго скота и сибирской язвы пало 18319 головъ разнаго скота, цѣнностью на 550000 рублей приблизительно, считая въ среднемъ стоимость одной головы въ 30 руб.

Былъ плохой урожай хлѣбовъ и травъ почти по всей Забайкальской области. Эпизоотіи и плохіе урожаи въ послѣдніе годы, въ связи съ мобилизаціей отчетнаго года, оторвавшей изъ семей много годныхъ работниковъ, сильно разстроило хозяйство населенія.

Народное здравіе и общественное призрѣніе.

Врачебная помощь. Медицинскій персоналъ.

Въ отчетномъ году въ Забайкальской области состояло въ сравненіи съ 1899 г.:

1) По гражданскому вѣдомству:

	а) врачей въ 1899 г., въ 1900 г.	
Въ областномъ городѣ Читѣ -	5	5
Въ окружныхъ городахъ -	18	17
Итого -		
	23	22
Въ числѣ 22 врачей было членовъ врачебнаго отдѣленія	2	2
Городовыхъ -	3	2
Окружныхъ -	7	7
Сельскихъ -	5	5
При Туркинской больницѣ -	1	1
Общественныхъ -	5	5

б) Изъ низшаго персонала:

	Фельдшеровъ.		Повивальныхъ бабокъ.	
	Въ 1899 г.,	въ 1900 г.	Въ 1899 г.,	въ 1900 г.
Въ областномъ г. Читѣ	8	7	9	11
Въ окружныхъ	10	9	11	11
Въ округахъ виѣ городовъ	85	81	30	36
Итого	103	97	50	58

Въ томъ числѣ:

	Фельдшеровъ.		Повивальныхъ бабокъ.	
	Въ 1899 г.,	въ 1900 г.	Въ 1899 г.,	въ 1900 г.
При больницахъ	2	3	—	1
При окружныхъ врачахъ	10	9	6	6
Городскихъ	4	4	5	5
Сельскихъ	15	14	—	—
Тюремныхъ	11	10	2	2
Общественныхъ: городскихъ	4	4	4	4
„ сельскихъ	2	2	—	—
„ инородческихъ	2	2	—	—
На фабрикахъ и заводахъ	2	3	—	—
На золотыхъ промыслахъ казенныхъ и частныхъ	19	17	3	4
На рыбныхъ промыслахъ и пароходахъ	3	3	—	—
Вольно-практикующихъ	29	26	30	36
Итого	103	97	50	58

Кромѣ того въ области состояло зубныхъ врачей и дантистовъ.

	Зубныхъ врачей.		Дантистовъ.	
	Въ 1899 г.,	въ 1900 г.	Въ 1899 г.,	въ 1900 г.
Въ областномъ г. Читѣ	1	1	1	1
Въ окружныхъ городахъ	1	1	—	—

2) По военному вѣдомству:

	Въ 1899 г.,	въ 1900 г.
Врачей	30	28
Фельдшеровъ	33	32
Повивальныхъ бабокъ	21	23
Ветеринаровъ	2	1
Фармацевтовъ	1	1

Независимо приведенныхъ цифръ численности медицинскаго персонала въ области, состояло врачей: на золотыхъ промыслахъ Кабинета ЕГО ИМПЕРАТОРСКАГО ВЕЛИЧЕСТВА 5, желѣзнодорожныхъ 8 и вольнопрактикующихъ 4.

А п т е к и.

Аптекъ въ Забайкальской области въ 1900 году было 11. По городамъ и округамъ число аптекъ распредѣлялось такъ:

Города и округа.	Ч и с л о.		Вырученная сумма.			
	Аптекъ.	Рецептовъ.	По рецептамъ.		Отъ ручной продажи.	
			руб.	к.	руб.	к.
Нормальная въ городахъ:						
Читѣ - - -	1	15770	8123	20	4537	93
Нерчинскѣ - - -	1	11183	5426	40	6710	99
Верхнеудинскѣ - - -	1	10287	5711	39	5589	66
Троицкосавскѣ - - -	1	9464	4999	10	2666	60
Слободѣ Кяхтѣ - - -	1	3920	—	—	4000	53
Ст. Стрѣтенской - - -	1	5155	2881	30	419	34
Кабинета ЕГО ИМПЕРАТОРСКАГО ВЕЛИЧЕСТВА: Нерчинскомъ заводѣ - - -	1	}	Свѣ дѣній		нѣтъ	
Петровскомъ заводѣ - - -	1					
Сельскія:						
Въ с. Кабанскомъ - - -	1	988	450	—	623	—
„ Мысовскомъ - - -	1		Свѣ дѣній		нѣтъ	
Въ ст. Удинской - - -	1	228	276	36	1021	45

Больницы и амбулаторіи.

Свѣдѣнія о числѣ лечебныхъ заведеній гражданскаго вѣдомства и кроватей въ нихъ за отчетный годъ представляетъ слѣдующая таблица:

Название лечебныхъ заведеній.	Число ихъ.	Число кроватей въ нихъ.
Городскія больницы, содержимыя на средства городовъ въ Читѣ, Верхнеудинскѣ, Нерчинскѣ и Троицкосавскѣ - - -	4	87
Больница на Туркинскихъ минеральныхъ водахъ, содержимая на средства губернскихъ земскихъ повинностей - - -	1	30
Тюремныхъ больницъ и больницъ Нерчинской каторги - - -	6	200
Врачебные пріемные покои - - - -	2	8
Сельскихъ лечебницъ - - - -	4	16
На золотыхъ промыслахъ Кабинета ЕГО ИМПЕРАТОРСКАГО ВЕЛИЧЕСТВА - - - -	10	100
Желѣзнодорожныхъ - - - -	10	165
На частныхъ золотыхъ промыслахъ, фабрикахъ и заводахъ - - -	30	100
Итого - - -	67	706

Лечебныхъ заведеній военнаго вѣдомства въ отчетномъ году было 14, съ 440 кроватями, какъ это видно изъ слѣдующей таблицы:

Название лечебныхъ заведеній.	Число ихъ.	Число кроватей въ нихъ.
Войсковыя больницы - - - -	4	190
Лазареты - - - -	3	200
Пріемные покои - - - -	7	50
Итого - - -	14	440

Число всѣхъ больничныхъ заведеній въ области и кроватей въ нихъ по городамъ и округамъ распредѣлялось слѣдующимъ образомъ:

Города и округа.	Число больничныхъ заведеній.			Число кроватей въ нихъ.		
	Гражд. вѣд.	Воен. вѣд.	Обоихъ вѣд.	Гражд. вѣд.	Воен. вѣд.	Обоихъ вѣд.
Г. Чита - -	2	2	4	37	130	167
Округъ - -	2	1	3	6	4	10
Г. Нерчинскъ - -	2	2	4	60	35	95
Округъ - -	—	3	3	—	12	20
Нерчинскій заводъ и его округъ	3	1	4	100	4	104
Г. Верхнеудинскъ - -	2	—	2	50	—	50
Округъ - -	2	—	2	8	—	8
Г. Селенгинскъ - -	1	1	2	4	4	8
Округъ - -	1	1	2	4	4	8
Г. Троицкосавскъ - -	1	—	1	35	—	35
Округъ - -	—	1	1	—	50	50
Г. Баргузинъ - -	1	—	1	4	—	4
Округъ - -	1	—	1	30	—	30
Г. Акша - -	—	1	1	—	50	50
Округъ - -	—	1	1	—	4	4
Итого - -	18	14	32	330	305	635

Остальные 49 лечебныхъ заведеній съ 511 кроватями приходятся на золотые промыслы Кабинета ЕГО ИМПЕРАТОРСКАГО ВЕЛИЧЕСТВА, частные золотые промыслы, заводы, фабрики и вѣдомство Министерства Путей Сообщенія (желѣзнодорожныя больницы).

Состояніе сельской медицинской части.

Въ Забайкальской области сельская медицинская часть организована еще по штатамъ 15 іюня 1865 года и для пользованія сельскаго населенія состояло всего 5 врачей, по одному въ округахъ: Читинскомъ, Нерчинско-заводскомъ, Верхнеудинскомъ, Селенгинскомъ и Баргузинскомъ. Въ каждомъ изъ этихъ округовъ, въ болѣе населенныхъ мѣстностяхъ опредѣлены по три фельдшерскихъ пункта; сельскихъ лечебницъ не суще-

ствуется, а имѣются всего 4 пріемныхъ покоя съ 16 кроватями, содержимыхъ на счетъ сельскихъ обществъ. Каждый изъ сельскихъ врачей и фельдшеровъ снабжаются ежегодно на счетъ суммъ, ассигнуемыхъ изъ губернскихъ земскихъ сборовъ, медикаментами по мѣрѣ надобности. Всего на медикаменты ежегодно затрачивается отъ 5000 до 5500 руб. Система поданія медицинской помощи—разъѣздная, стационарными больными въ пріемныхъ покояхъ бывають только хроники и богадѣльщики. Сельскіе врачи, благодаря огромнымъ пространствамъ своихъ участковъ, неудобству путей сообщенія, не имѣють возможности вести правильно леченіе больныхъ, а принимаютъ лишь дѣятельное участіе только въ борьбѣ съ эпидеміями. Крайняя недостаточность сельскаго врачебнаго персонала, полное отсутствіе среди населенія повивальныхъ бабокъ, не положенныхъ штатами, громадность врачебныхъ и фельдшерскихъ участковъ, ставятъ въ невозможность правильно организовать врачебную помощь среди населенія. Вновь проектированные штаты медицинской части области, хотя уже и заслушаны въ Государственномъ Совѣтѣ, но будутъ введены, вѣроятно, не ранѣе начала будущаго 1902 года.

Всѣхъ больныхъ, пользовавшихся въ теченіи 1899 года амбулаторно, въ пріемныхъ покояхъ и на фельдшерскихъ пунктахъ, включая и казацье населеніе, было 43528, изъ коихъ умерло 848, что составитъ 1,92⁰/_о смертности.

Болезненность и смертность. Больничная смертность.

Во всѣхъ лечебныхъ заведеніяхъ гражданскаго вѣдомства области въ отчетномъ году пользовалось больныхъ 3188.

Изъ нихъ умерло 156. Процентъ смертности въ этихъ больницахъ равняется 4,89. Въ частности по городамъ и уѣздамъ ⁰/_о смертности въ больницахъ опредѣлился слѣдующимъ образомъ:

Въ городахъ:	Пользовалось въ больницахъ.	Умерло.	⁰ / _о смертности.
Читѣ	584	26	4,45
Верхнеудинскѣ	810	46	5,67
Нерчинскѣ	491	28	5,70
Троицкосавскѣ	376	24	6,91
На Туркинскихъ минеральныхъ водахъ	66	1	1,05
Нерчинскомъ заводѣ	861	31	3,60
Итого	3188	156	4,89

Въ лечебныхъ заведеніяхъ военнаго вѣдомства всего пользовано 4847, изъ этого числа умерло 177 или 3,65 на 100 пользовавшихся.

Изъ приведенныхъ данныхъ усматривается, что во всѣхъ лечебныхъ заведеніяхъ, существовавшихъ въ предѣлахъ Забайкальской области, какъ гражданскаго, такъ и военнаго вѣдомствъ, пользовалось больныхъ 8035 человекъ, изъ нихъ въ теченіи года умерло 333; средняя больничная смертность въ области равнялась 4,13⁰/_о.

Въ частности по роду больничныхъ заведеній процентъ больничной смертности представляется далеко неодинаковымъ, какъ это видно изъ нижеприведенной таблицы.

Больничныя заведенія.	Пользовано	Умерло.	% смертности.
Въ городскихъ больн. - -	1460	98	6,70
Въ тюремныхъ - - -	1662	57	3,40
„ Туркинской больницѣ на минеральныхъ водахъ	66	1	1,05
„ Лечебныхъ заведенійхъ военнаго вѣдомства -	4877	177	3,65
Примѣчаніе: Сравнительно большой процентъ смертности въ городскихъ больницахъ зависитъ отъ того, что многіе больные доставляются туда уже въ полномъ безнадежномъ состояніи.			

Общее число больныхъ всѣхъ вѣдомствъ по области, смертность между ними, показаны въ прилагаемой таблицѣ:

	Пользовано	Умерло.	% смертности.
Въ больницахъ гражданскаго вѣдомства и прочихъ учрежденій - - -	3188	156	4,89
Въ военныхъ врачебныхъ заведенійхъ -	4847	177	3,65
Амбулаторно - - -	43528	848	1,92
Итого - - -	51563	1181	2,29

Болѣзни, заслуживающія особаго вниманія. Сифились.

Всего въ отчетномъ году больныхъ сифилисомъ обращалось за врачебною помощію 514, изъ нихъ умерло 2. Цифра эта далека отъ дѣйствительности, такъ какъ изъ числа одержимыхъ этою болѣзнію большинство избѣгаетъ рациональной медицинскою помощи, а обращается къ знахарямъ, ламамъ и другимъ врачевателямъ, въ особенности же инородцы, у коихъ болѣзнь эта болѣе распространена и среди которыхъ имѣются свои врачеватели — ламы. Въ городахъ сифились распространяется главнымъ образомъ при по-

средствъ проституціи, въ селахъ же пришлыми рабочими, наплывъ коихъ значительно увеличился въ послѣдніе годы, благодаря постройкѣ Забайкальской и Маньчжурской желѣзныхъ дорогъ. Болѣе правильная регламентація сифилитиковъ и надзоръ за проституціей учреждены только въ городахъ. Мѣры противъ распространенія этой болѣзни сводятся лишь къ періодическимъ осмотрамъ домовъ терпимости и проституткокъ изъ одиночекъ, что практиковалось въ г. Читѣ, Нерчинскѣ, Троицкосавскѣ, Верхнеудинскѣ и станицѣ Стрѣтенской.

Домовъ терпимости въ отчетномъ году было 10, тайныхъ домовъ свиданій 8, проституткокъ въ домахъ терпимости 102, одиночекъ 54. По подозрѣнію въ тайной проституціи задержано 28. Осмотровъ произведено въ домахъ терпимости 3720, осмотровъ одиночекъ 920. Врачей производящихъ осмотръ было 9.

Эпидемическія болѣзни.

Всего зарегистрировано въ отчетномъ году 11864 случая заболѣваній эпидемическими болѣзнями; изъ этого числа умерло 696 или 5,10% заболѣвшихъ этими болѣзнями.

Наиболѣе распространенными изъ этихъ болѣзней были:

	Заболѣло:	Умерло:
Гриппъ - - - - -	5415	58
Оспа - - - - -	62	1
Дифтеритъ - - - - -	308	101
Круишъ - - - - -	70	26
Скарлатина - - - - -	146	30
Корь - - - - -	53	6
Коклюшъ - - - - -	144	19
Тифъ брюшной - - - - -	1314	123
„ неопредѣленный - - - - -	91	10
„ сыпной - - - - -	36	2
Дизентерія - - - - -	1544	119
Рожа - - - - -	175	2
Венерическія болѣзни - - - - -	746	—
Сибирская язва - - - - -	6	4
Заушница - - - - -	368	1
Септицемія родил. - - - - -	38	10
Крупозное воспален. легк. - - - - -	424	82
Вугорчатка - - - - -	289	10
Гнойный конъюнктив. - - - - -	391	—

Санитарный надзоръ. Организациія надзора.

Главный санитарный надзоръ въ области сосредоточень въ Общемъ Присутствіи Областного Управленія.

Въ окружныхъ городахъ состоятъ Окружные Комитеты народнаго здравія и учреждены санитарныя комиссіи, въ составъ коихъ входятъ члены городскихъ управленій, чины полиціи, врачи и санитарныя попечители изъ гражданъ. Тѣ же Окружные Комитеты народнаго здравія распространяли свою дѣятельность и на мѣстности въ предѣлахъ своихъ округовъ, въ селахъ и станицахъ; при чемъ въ селахъ и станицахъ участіе въ санитарной дѣятельности принимали, въ качествѣ членовъ санитарныхъ комиссій, и представители сельскихъ обществъ. Кромѣ того въ городахъ, въ предѣлахъ власти городскихъ управленій, издавались обязательныя постановленія для жителей съ цѣлью улучшенія санитарной обстановки городовъ, а наблюденіе за исполненіемъ этихъ постановленій возлагалось на городскія полицейскія управленія, совмѣстно съ врачами.

Улицы, площади и дворы.

Все почти города Забайкальской области расположены на плоскогоріяхъ или по скатамъ горъ на твердомъ песчаномъ грунтѣ; улицы и площади не вымачиваются и, не смотря на большіе, изрѣдка, лѣтніе и осеніе дожди, грязи на нихъ не задерживается, чему способствуютъ также вѣтры, сухость воздуха вообще и обиліе солнечныхъ дней въ году.

Ретиреды, помойныя ямы и удаленіе нечистотъ изъ нихъ.

Ретиреды почти во всехъ городахъ и селеніяхъ устроены самымъ примитивнымъ способомъ безъ соблюденія санитарныхъ правилъ; обыкновенно въ глубинѣ двора ставится небольшая будка съ деревяннымъ ящикомъ, выгребныя ямы имѣются только у состоятельныхъ домовладѣльцевъ. Для очистки отхожихъ мѣсть герметическихъ бочекъ не существуетъ и нечистоты вывозятся въ отведенныя мѣста въ простыхъ двучолкахъ.

Помойныя ямы въ городахъ имѣются отчасти выгребныя съ опущеннымъ деревяннымъ срубомъ, въ селахъ же какъ жидкіе, такъ и твердые отбросы выбрасываются или выливаются обыкновенно во дворы, а навозъ сваливается, въ большинствѣ случаевъ, на берега рѣкъ, а зимой на ледъ; на это послѣднее обстоятельство хотя и обращается особое вниманіе санитарнаго надзора, но совсѣмъ искоренить этотъ обычай невозможно по невѣжеству населенія и недостатку правильно организованной сельской полиціи.

Торговыя бани.

Всѣхъ торговыхъ бань въ городахъ 5; изъ нихъ въ г. Читѣ двѣ и въ городахъ Нирчинскѣ, Троицкосавскѣ, Верхнеудинскѣ по одной. Кромѣ того, у многихъ состоятельныхъ домохозяевъ какъ въ городахъ, такъ и въ селахъ имѣются собственныя бани. Въ общемъ можно сказать, что населеніе Забайкалья охотно посѣщаетъ бани и послѣднія содержатся въ порядкѣ, хотя и не представляютъ тѣхъ удобствъ для публики, какими обладаютъ бани въ большихъ губернскихъ и столичныхъ городахъ.

Б о й н и.

Всѣхъ боенъ по городамъ и селамъ области 9. Всѣ боины устроены безъ необходимыхъ приспособленій деревянныя съ деревяннымъ поломъ. Отбросы животныхъ продуктовъ загнываются тутъ же, изрѣдка сжигаются. Водоснабженіе боенъ примитивное съ рѣчекъ и ручьевъ, при коихъ онѣ построены, что служитъ главнымъ препятствіемъ къ содержанію ихъ въ должной чистотѣ и порядкѣ, такъ какъ вода для споласкиванія половъ и мытья носится ушатами. Въ городахъ за убоемъ скота наблюдаютъ ветеринарные врачи.

В о д о с н а б ж е н і е.

Водопроводовъ не имѣется совсѣмъ, жители городовъ и сель пользуются водою изъ рѣкъ, ручьевъ и колодцевъ. Не смотря на то, что въ селахъ берега рѣкъ загрязняются свалкою навоза, но благодаря обилію вешнихъ водъ при таяніи снѣга и большимъ пространствамъ, отдѣляющимъ села одно отъ другого, населеніе области пользуется хорошою питьевою водою.

К л а д б и щ а.

Всѣхъ кладбищъ въ городахъ 14. Кладбища устроены за городской чертою на возвышенныхъ мѣстахъ, вдали отъ источниковъ водоснабженія и большинство изъ нихъ въ лѣсистыхъ мѣстностяхъ.

Надзоръ за заведеніями со съѣстными припасами.

Осмотръ заведеній со съѣстными припасами и питіями, какъ то: трактировъ, харчевень, колбасныхъ и т. п. производился въ городахъ городскими врачами, совмѣстно съ чинами полиціи и представителями городского сословія, въ округахъ же эти заведенія осматривались случайно окружными врачами при поѣздкахъ по судебно медицинскимъ дѣламъ. Найденные испорченными продукты уничтожались, о чемъ составлялись протоколы, а виновные привлекались къ отвѣтственности.

Надзоръ за торговлею ядовитыми и сильно дѣйствующими веществами

Въ городахъ Забайкальской области аптекарскихъ магазиновъ было 4. Осмотръ ихъ, а также и лавокъ, гдѣ была заподозрѣна продажа москательныхъ товаровъ, производился неоднократно членами врачебнаго отдѣленія. При осмотрѣ были обнаружены нѣкоторыя нарушенія правилъ о продажѣ сильно дѣйствующихъ веществъ и виновные въ этомъ привлечены къ законной отвѣтственности.

Надзоръ за заведеніями, приготовляющими искусственныя минеральныя воды.

Особо устроенныхъ заведеній для приготовления искусственныхъ минеральныхъ водъ въ области нѣтъ, какъ отдѣленія, такія заведенія дѣйствовали при аптекахъ въ г. Читѣ, Верхнеудинскѣ, Троицкосавскѣ и Стрѣтенскѣ.

Шипучіе фруктовые напитки, кумысъ и кефиръ.

Заведеній, занимающихся изготовленіемъ шипучихъ фруктовыхъ водъ, состоитъ 3. Кефиръ готовится по заказу аптеками, а кумысное заведеніе временно открывалось на Дарасунскихъ минеральныхъ водахъ во время лѣтняго сезона. Нарушеній санитарныхъ требованій при осмотрѣ означенныхъ заведеній не обнаружено.

Число осмотровѣнныхъ учебныхъ заведеній; санитарное состояніе ихъ

Въ отчетномъ году городскими и окружными врачами осмотровѣнно 18 учебныхъ заведеній. Помѣщенія ихъ сообразно съ количествомъ учащихся найдены довольно просторными, только женская гимназія въ Читѣ, 4 низшихъ учебныхъ заведенія въ городѣ Троицкосавскѣ и 2 школы въ г. Читѣ переполнены учащимися и потому тѣсны. Хорошее освѣщеніе оказалось въ 8 учебныхъ заведеніяхъ изъ 18 осмотровѣнныхъ. Вентиляція устроена почти во всѣхъ учебныхъ заведеніяхъ въ видѣ форточекъ въ окнахъ и стѣнахъ и признана неудовлетворительною въ трехъ школахъ. Отопленіе производится дровами. Классная мебель въ 16 изъ осмотровѣнныхъ школъ безъ приспособленій къ правильной посадкѣ по возрасту учащихся. Раздѣвальни съ вѣшалками для верхняго платья внѣ классныхъ комнатъ найдены только въ 14 учебныхъ заведеніяхъ изъ всего числа осмотровѣнныхъ.

В о д а.

Вода для питья имѣлась при каждомъ учебномъ заведеніи, бралась изъ рѣкъ и ключей, хорошаго качества.

Р е т и р а д ы.

Имѣются при всѣхъ учебныхъ заведеніяхъ, но ни одного теплаго, за исключеніемъ 2-хъ среднихъ учебныхъ заведеній; устроены въ видѣ выгребныхъ ямъ и выдвигныхъ ящиковъ, помѣщаются на дворахъ и содержатся неопрятно. При нѣкоторыхъ сельскихъ школахъ совсѣмъ не было ретирадныхъ мѣстъ.

Б о л ѣ з н и.

При Читинской мужской и женской гимназіяхъ, женскомъ Епархіальномъ училищѣ, гдѣ содержатся интернаты, устроены лазареты на небольшое число кроватей съ исклю-

чительною цѣлью изоляціи заразныхъ больныхъ; эти же учебныя заведенія, а также ремесленное училище, пріютъ вѣдомства ИМПЕРАТРИЦЫ МАРИИ, духовное училище въ Читѣ, реальное училище и женская гимназія въ г. Троицкосавскѣ имѣли особо приглашенныхъ врачей. Санитарный надзоръ за остальными учебными заведеніями находился въ вѣдѣніи окружныхъ врачей.

Изъ заразныхъ болѣзней среди дѣтей, посѣщающихъ школы, наблюдались корь и скарлатина, но болѣзни эти не принимали характера эпидеміи въ той степени, которая влечетъ за собою временное закрытіе учебныхъ заведеній.

Число осматрѣнныхъ фабрикъ, заводовъ и другихъ промышленныхъ заведеній.

Всего осматрѣно правительственными врачами въ области 49 заводовъ и другихъ промышленныхъ заведеній въ томъ числѣ:

Кожевенныхъ заводовъ	-	-	-	-	-	15
Мыловаренныхъ „	-	-	-	-	-	3
Свѣчныхъ „	-	-	-	-	-	1
Винокуренныхъ „	-	-	-	-	-	3
Стеклянныхъ „	-	-	-	-	-	1
Цементныхъ „	-	-	-	-	-	1
Золотыхъ промысловъ	-	-	-	-	-	24
Рыбныхъ „	-	-	-	-	-	1

Санитарное состояніе фабрикъ, заводовъ и другихъ промышленныхъ заведеній.

Хотя при осмотрахъ фабрикъ, заводовъ и другихъ промышленныхъ заведеній и не обнаружено особо важныхъ санитарныхъ отступленій въ устройствѣ ихъ и содержаніи рабочихъ, но тѣмъ не менѣе слѣдуетъ признать, что кожевенные и мыловаренные заводы по характеру самаго производства, распространяютъ зловоніе, отбросы ихъ портятъ воду протекающихъ вблизи ихъ ручьевъ и рѣчекъ. Помѣщенія рабочихъ на этихъ заводахъ тѣсны и грязны. Лучше обставлены въ санитарномъ смыслѣ винокуренные заводы, находящіеся въ Верхнеудинскомъ и Нерчинскомъ округахъ, располагающіе хорошими постройками какъ для своего производства, такъ и для рабочихъ. То же можно сказать и о частныхъ золотыхъ промыслахъ, раскинутыхъ по всему Забайкалью.

Врачебная помощь.

Правильно организованная помощь на фабрикахъ и заводахъ отсутствуетъ. Винокуренные заводы и частные золотые промыслы содержатъ фельдшеровъ и имѣютъ пріемные покои на 2—6 кроватей. Отдѣльныхъ врачей не имѣютъ, а санитарный надзоръ состоитъ въ вѣдѣніи окружныхъ и городскихъ врачей, осматривающихъ періодически

заводы и золотые промыслы при поѣздкахъ своихъ по дѣламъ службы. Заболѣвшіе рабочіе отправляются на излѣченіе въ ближайшія больницы на свой счетъ.

Судебно медицинская часть.

Всѣхъ судебно медицинскихъ осмотровъ и вскрытія мертвыхъ тѣлъ въ теченіи 1900 года произведено 159, при чемъ смерть признана насильственной въ 102 случаяхъ. Освидѣтельствованій въ состояніи умственныхъ способностей произведено 15, кромѣ того произведено освидѣтельствованій по разнымъ случаямъ 196; осмотровъ и изслѣдованій предметовъ и вещей 55. Изъ числа 102 случаевъ насильственной смерти было:

Самоубійствъ	-	-	-	-	-	8
Смертоубійствъ	-	-	-	-	-	47
Смерть младенцевъ, остав. безъ помощи	-	-	-	-	-	1

Остальные 46 случаевъ относятся на счетъ неумышленной или случайной смерти, или же родъ смерти не опредѣленъ.

Б о г а д ѣ л ь н и.

Богадѣленъ въ области до настоящаго времени открыто очень мало; нѣтъ вовсе, напримѣръ, для калѣкъ-рабочихъ, получающихъ увѣчья на присакахъ, фабрикахъ, заводахъ, а въ особенности значительный процентъ увѣчий въ послѣдніе годы наблюдался при работахъ по постройкѣ желѣзной дороги.

Дряхлые и неспособные къ труду поселенцы получаютъ отъ казны трехрублевое въ мѣсяцъ пособіе, но живутъ, главнымъ образомъ, все же подаеніемъ отъ сельскихъ обществъ. Нѣкоторыя крестьянскія общины содержатъ дряхлыхъ, убогихъ и паралитиковъ въ общественныхъ избахъ, но чаще переводятъ ихъ изъ дома въ домъ. Призрѣваются старики при Посольскомъ и Чикойскомъ монастыряхъ, а также при нѣкоторыхъ миссіонерскихъ станахъ. Евреи содержатъ своихъ дряхлыхъ и убогихъ единовѣрцевъ при синагогахъ.

Въ городахъ и селеніяхъ области богадѣльни имѣются: 1) Александрѣвская въ Троицкосавскѣ, содержащая на пособіе отъ города и на проценты съ капитала, пожертвованнаго частными лицами для призрѣнія 15 человекъ: 8 муж. и 7 женщинъ, но смотря по средствамъ, число призрѣваемыхъ увеличивается; 2) въ г. Верхнеудинскѣ, содержащая женой генераль-маіора Е. И. Кукель на 18 престарѣлыхъ обоюбого пола; 3) въ г. Нерчинскѣ на 4 человекъ, содержащая на средства города; 4) въ селеніи Нерчинско-заводскомъ на 6 человекъ, содержащая на частныя средства; 5) въ селеніи Читканскомъ на нѣсколько престарѣлыхъ, содержащая на общественныя средства, причемъ нищу призрѣваемымъ доставляютъ тѣ общества, къ которымъ они принадлежатъ; 6) въ городахъ Читѣ и Троицкосавскѣ ночлежныя пріюты.

Попечительство о слѣплыхъ.

Въ отчетномъ году въ Забайкальской области, первый разъ функционировалъ, съ октября мѣсяца, глазной отрядъ попечительства о слѣпыхъ ИМПЕРАТРИЦЫ МАРІИ

АЛЕКСАНДРОВНЫ Отрядъ былъ организованъ изъ мѣстныхъ врачей подъ руководствомъ спеціалиста и снабженъ попечительствомъ необходимыми инструментами и аппаратами, перевязочные матеріалы и медикаменты были приобрѣтены на счетъ суммъ губернскаго земскаго сбора, а помѣщеніе для пріема больныхъ и леченія отведено въ Читѣ городомъ. Дѣятельность глазного отряда направлена была къ бесплатному пользованію лицъ, одержимыхъ глазами болѣзнями; кромѣ Читы отрядъ функционировалъ и въ Агѣ, среди инородцевъ. Всего врачами глазнаго отряда пользовано съ октября по 31-е декабря м. г. 602 человекъ амбулаторно и 98 коечныхъ больныхъ.

Минеральныя воды.

Наиболѣе устроены и пользуются извѣстностью по своимъ цѣлебнымъ свойствамъ нижеслѣдующіе источники:

Дарасунскіе минеральныя по рѣч. Дарасунъ, въ дачахъ селенія Дарасунскаго; имѣются постройки для квартиръ посѣтителъ и ванны. Разстояніе отъ г. Читы почтовымъ трактомъ 144 версты; отъ сел. Дарасунскаго съ почтово-телеграф. отдѣленіемъ—1½ вер. Лечебный сезонъ съ 13 мая по 1-е сентября. Для санитарнаго надзора и пользованія больныхъ почти ежегодно назначается врачъ. По составу своему Дарасунскія минеральныя воды могутъ быть отнесены—одинъ источникъ—старый Дарасунъ къ чисто-железистымъ водамъ, а Ново-Дарасунскій—къ железисто-известковымъ.

Макковѣвскій землистый или известковый источникъ расположенъ въ 57¼ верст. отъ г. Читы по Нерчинскому почтовому тракту, въ 10-ти верстахъ отъ станицы Макковѣвской, съ почтово-телеграфнымъ отдѣленіемъ, на заимкѣ, принадлежащей казачьему обществу помянутой станицы. На источникѣ имѣются дома и бараки для посѣтителъ, ванны, кухня и баня. (Начало сезона 1-го мая, продолжается по 1-е сентября).

Кукинскій сѣрнистый источникъ, въ дачахъ селенія Нижне-Кукинскаго, отъ г. Читы въ 49 верстахъ; имѣетъ нѣсколько бараконъ, лечебный сезонъ съ 15 мая по 15 августа.

Улятуйевскій железисто-щелочный источникъ; въ 347 верстахъ отъ г. Читы, имѣется два деревянныхъ дома и кухня.

Ямкунскія минеральныя воды находятся въ 10-ти верстахъ отъ расположеннаго на почтов. тракѣ селенія Тайнинскаго и въ 454 в. отъ г. Читы. Источникъ состоитъ въ вѣдѣніи главнаго управленія Нерчинскаго горнаго округа. Имѣются приспособленныя постройки для помѣщенія посѣтителъ, ванны и купальни. На водахъ для завѣдыванія въ хозяйственномъ отношеніи живетъ смотритель, а медицинская часть находится въ вѣдѣніи медицинскаго инспектора горнаго округа. (Начало сезона—1-го мая, а конецъ — 1-го сентября).

Ямаровскій минеральный источникъ железисто-известковый расположенъ въ верховьяхъ рѣки Чикоя въ 300 верстахъ отъ г. Читы. На источникѣ имѣются хорошо устроенныя помѣщенія для посѣтителъ, завѣдываетъ источникомъ врачъ, назначаемый министерствомъ Государственныхъ имуществъ, живущій весь сезонъ на водахъ.

Туркинскія сѣрныя воды, въ селеніи Горячинскомъ, на почт. трактѣ и съ почтовымъ отдѣленіемъ, въ 609 верстахъ отъ г. Читы и въ 167 вер. отъ г. Верхнеудинска. При нихъ состоитъ больница, содержимая на средства губернскаго земскаго сбора, съ врачомъ и фельдшеромъ; имѣются старыя и вновь выстроенныя помѣщенія для посѣтителей и для ваннъ. Лечебный сезонъ съ апрѣля по сентябрь, хотя нѣкоторые изъ больныхъ пользуются и въ зимнее время, такъ какъ t^0 воды никогда не бываетъ ниже $+35^0$ R.

Кромѣ Туркинскихъ водъ въ Баргузинскомъ округѣ имѣется источникъ Гусихинскій горячій; онъ пользуется большою извѣстностью, но за неудобствомъ путей сообщенія почти исключительно посѣщается только инородцами.

Въ Читинскомъ округѣ есть мѣстности, какъ напримѣръ Верхнечитинское селеніе, гдѣ на площади около $2\frac{1}{2}$ квадратныхъ верстъ, зимою вздуваются ледяные бугры, содержащіе минеральныя воды. Пробиваясь искусственно, или лопаясь самопроизвольно, бугры эти изливаютъ воду съ разнообразными минеральными составными частями; тутъ встрѣчается вода чисто содистая и горько-соленая различной крѣпости и сѣрнистая съ удушливымъ запахомъ.

По составу своему забайкальскія минеральныя воды можно раздѣлить на желѣзистыя и кислыя, щелочныя, содистыя и сѣрныя. Составъ водъ изслѣдованъ въ ключахъ: Дарасунскихъ, Макковѣевскихъ, Туркинскихъ и Ямаровскихъ. Температура водъ колеблется между $+43^0$ R (Туркинскія) и $+2^0$ (Макковѣевскія).

Относительно благоустройства самыхъ водъ, можно указать лишь на нѣкоторыя, какъ на сравнительно благоустроенныя, а именно: Дарасунскія, Туркинскія, Макковѣевскія, Ямгунскія и Ямаровскія.

На каждомъ изъ поименованныхъ источниковъ можно имѣть, кромѣ помѣщенія, и провизію, доставляемую жителями окрестныхъ селъ, а на Дарасунскомъ и Макковѣевскомъ источникахъ провизія доставляется по утвержденнымъ таксамъ, на первомъ — арендаторомъ водъ, а на второмъ — содержателемъ буфета.

Ветеринарный надзоръ и борьба съ эпизоотіями.

Положеніе ветеринарнаго дѣла въ Забайкальской области въ 1900 году мало измѣнилось въ сравненіи съ предыдущимъ 1899 годомъ.

Число врачей въ отчетномъ году увеличилось до 15 человекъ, не считая 6 ветеринаровъ военнаго вѣдомства, командированныхъ въ область для опытовъ съ противочумными прививками. Ветеринарныхъ фельдшеровъ въ отчетномъ году было 11 чел.

Изъ эпизоотическихъ заболѣваній въ области наблюдались: чума рогатаго скота, сибирская язва, ящуръ, повальное воспаленіе легкихъ и сапъ.

Количество павшаго въ отчетномъ году скота отъ перечисленныхъ эпизоотій въ области было слѣдующее:

Наименованіе болѣзней.	Заболѣло.	Пало.	Количество неблагополучныхъ пунктовъ.
Чума рогатаго скота - - -	23228	16434	64
Сибирская язва - - -	2167	1819	115
Ящуръ - - -	891	30	10
Повальное воспаленіе легкихъ - - -	43	23	2
Санъ - - -	13	13	1
Итого -	26342	18319	192

Если принять во вниманіе, что каждое павшее животное стоило въ среднемъ 30 руб., то убытки населенія Забайкальской области отъ эпизоотій, по официальнымъ даннымъ, за отчетный годъ выразятся около 550000 рублей.

Рациональныхъ мѣръ противъ чумы рогатаго скота и сибирской язвы лошадей въ Забайкальской области не принималось. При появленіи этихъ болѣзней въ какомъ либо населенномъ пунктѣ практиковались только мѣры отдѣленія больныхъ животныхъ отъ здоровыхъ, правильная уборка труновъ павшихъ животныхъ и уничтоженіе заразы дезинфекціей. Для предотвращенія распространенія болѣзни изъ неблагополучныхъ мѣстностей принимаются карантинныя мѣры средствами самого населенія. Всѣ перечисленныя мѣропріятія, какъ и слѣдовало ожидать, оказались противъ эпизоотій, которыя главнымъ образомъ раззоряютъ населеніе, не дѣйствительными. Малочисленность ветеринарнаго персонала и скудость средствъ на наемъ стражниковъ и приобрѣтеніе дезинфекціонныхъ средствъ много тому способствуютъ. Болѣе или менѣе дѣйствительными мѣрами противъ распространенія чумы было бы введеніе закона объ обязательномъ убиваніи зачумленнаго скота и надзоръ за монгольской границей, организованный въ томъ порядкѣ, какъ это подробно указывалось въ обзорѣ за 1898 годъ; но то и другое требуютъ громадныхъ денежныхъ затратъ совершенно не посредствомъ мѣстнаго населенія.

Хотя произведенныя въ минувшемъ 1909 году противочумныя прививки дали нѣкоторые неблагопріятные результаты въ Акшинскомъ округѣ, но и достигнутые вмѣстѣ съ тѣмъ положительные результаты ободряютъ продолжать опыты и даютъ возможность надѣяться, что, при дальнѣйшихъ усовершенствованіяхъ дѣла, мѣра эта можетъ оказаться надежнымъ средствомъ для искорененія эпизоотіи.

Въ теченіи отчетнаго года пригнано изъ Монголіи въ предѣлы Забайкальской области черезъ пограничные карантинные пункты 43084 головы крупнаго и мелкаго рогатаго скота.

Количество рогатаго скота, пригнаннаго въ отчетномъ году изъ Монголіи въ Забайкальскую область, съ распределеніемъ его по карантинамъ, показано въ нижеслѣдующей таблицѣ:

Название карантинныхъ.	Количество скота.			
	Быковъ.	Коровъ.	Мелкаго скота.	Всего.
Кяхтинскій - -	4963	1401	11259	17623
Тохторскій - -	1395	33	16571	17999
Рельджинскій - -	1721	33	4629	6383
Шарасунскій - -	827	2	250	1079
Итого -	8906	1469	32709	43084

Обороты поименованныхъ карантинныхъ пунктовъ въ отчетномъ году были слѣдующія:

Название карантинныхъ.	Приходъ.		Расходъ.		+прибыль, —убытокъ.	
	руб.	к.	руб.	к.	руб.	к.
Кяхтинскій - -	7702	60	764	19	+6938	41
Тохторскій - -	3905	40	2985	56	+ 919	84
Рельджинскій - -	2440	10	5926	88	—3486	78
Шарасунскій - -	866	—	—	—	+ 866	—
Итого -	14914	10	9676	63	+5237	47

Помимо показаннаго расхода отдѣльно на каждый карантинъ, произведены еще общіе расходы, а именно: израсходовано на канцелярію областного ветеринара, на заготовку книгъ и бланковъ для карантинныхъ и посылку телеграммъ 762 руб. 55 коп., на покупку термометровъ для карантинныхъ 112 руб. 91 коп., на покупку инструментовъ 120 руб. 65 коп., израсходовано на противочумную станцію 4925 руб., на пересылку авансовъ на карантинны 37 руб. 58 коп. и на пересылку карантинныхъ суммъ въ казначейство 39 руб. 20 коп., а всего 5997 руб. 89 коп. Слѣдовательно, расходъ карантинныхъ денегъ превышаетъ доходъ на 760 руб. 42 коп.

Кромѣ гуртовъ, пропущенныхъ черезъ карантинны и не считая осмотровнаго мѣстнаго скота, въ теченіи отчетнаго года освидѣтельствовано ветеринарными врачами еще 40613 головъ крупнаго рогатаго скота, 19531 мелкаго, 157 лошадей, 291 верблюды и 23 свиньи, всего 60615 головъ разнаго скота. Изъ нихъ предназначалось къ прогону въ другія губерніи и области: 880 головъ крупнаго скота, 1046 мелкаго и 291 верблюды; остальной крупный и мелкій рогатый скотъ предназначался для убоя въ предѣлахъ Забайкальской области, а лошади для нуждъ мѣстнаго населенія.

Насильственные и случайныя смерти.

Изъ приложенной къ этой главѣ вѣдомости видно, что въ отчетномъ году было въ области 288 насильственныхъ и случайныхъ смертей: 247 мужчинъ и 41 женщина, менѣе предыдущаго года на 118 мужчинъ и на 23 женщины, а всего менѣе на 141.

Народное образованіе.

Всѣхъ учебныхъ заведеній въ области въ отчетномъ году было 454. Въ общемъ числѣ заключаются: 5 среднихъ учебныхъ заведеній: классическая гимназія съ 247 учащимися, реальное училище съ 157 учащимися, двѣ женскихъ гимназій съ 599 учащимися и женское епархіальное училище съ 94 учащимися; низшихъ учебныхъ заведеній было 15 съ 1694 учащимися, и начальныхъ народныхъ училищъ 434 съ 15930 учащимися. Во всѣхъ учебныхъ заведеніяхъ Забайкальской области находилось въ отчетномъ году 18721 учащихся, изъ которыхъ 13879 мужского и 4842 женскаго пола, болѣе предшествовавшаго года на 3067 человекъ.

Учебныя заведенія въ области распредѣляются между городскимъ и сельскимъ населеніемъ такимъ образомъ:

Разрядъ учебныхъ заведеній.	Въ городахъ.				Въ селеніяхъ.				На сколько душъ вообще въ области приходится.	
	Число учебныхъ заведеній.	Число учащихся.	На сколько душъ приходится.		Число учебныхъ заведеній.	Число учащихся.	На сколько душъ приходится.		Одно учебное заведеніе.	Одинъ учащійся.
			Одно учебное заведеніе.	Одинъ учащійся.			Одно учебное заведеніе.	Одинъ учащійся.		
Среднія учебныя заведенія -	5	1097	8265	38	—	—	—	—	138909	633
Низшія учебныя заведенія -	13	1452	3171	29	2	242	3266	102654	46303	422
Начальныя народныя училища -	35	1725	1181	24	399	14205	1386	46	1600	43
Итого -	53	4274	779	10	401	14447	1629	45	1529	37

Если принять $\frac{1}{5}$ часть населенія въ школьномъ возрастѣ отъ 7 до 14 лѣтъ, то всѣхъ дѣтей въ этомъ возрастѣ было въ городахъ 8265 человекъ, въ селеніяхъ 130644 человека, слѣдовательно, изъ 100 дѣтей школьнаго возраста обучаются въ городахъ 52, въ селеніяхъ — 11.

Свѣдѣнія о числѣ дѣтей въ школьномъ возрастѣ и учащихся, а также процентное отношеніе учащихся къ числу дѣтей въ школьномъ возрастѣ за послѣдніе три года приведены въ нижеслѣдующей таблицѣ:

1898 годъ.			1899 годъ.			1900 годъ.		
Число дѣтей въ школьн. возрастѣ.	Число учащихся.	% отношеніе учащихся къ дѣтямъ школьнаго возраста.	Число дѣтей въ школьн. возрастѣ.	Число учащихся.	% отношеніе учащихся къ дѣтямъ школьнаго возраста.	Число дѣтей въ школьн. возрастѣ.	Число учащихся.	% отношеніе учащихся къ дѣтямъ школьнаго возраста.
132801	13394	10 ⁰ / ₀	136978	15654	11 ⁰ / ₀	138909	18721	13 ⁰ / ₀

Данныя эти показываютъ, что начальное образованіе въ области стоитъ не удовлетворительно. Причинами этого служатъ: во первыхъ, разбросанность поселеній на громадномъ пространствѣ, влѣдствіе чего школа удовлетворяетъ потребности того селенія, въ которомъ находится; для смежныхъ же селеній ее почти не существуетъ, такъ какъ посылать ежедневно въ школу дѣтей невысказано, за дальностью разстоянія, въ особенности зимою, а отправлять на учебное время дѣтей на житье въ селеніе, гдѣ школа, бываетъ въ большинствѣ случаевъ дорого. Во вторыхъ, малонаселенность большинства поселеній, немогущихъ потому открыть и содержать на свои средства школу.

Очень плохо поставлено народное образованіе женскаго населенія области: изъ 67294 дѣвочекъ школьнаго возраста въ отчетномъ году училось только 4842 дѣвочки. Слѣдовательно, учившіяся дѣвочки составляли 3⁰/₀ всѣхъ дѣтей школьнаго возраста, а мальчики 10⁰/₀.

Изъ трехъ главныхъ группъ населенія области: крестьянъ, казаковъ и инородцевъ народное просвѣщеніе далеко лучше поставлено у казаковъ. Изъ общаго числа учащихся (18721 челов.) на долю казаковъ приходилось 8975 учащихся или 48⁰/₀. Значительно слабѣе народное образованіе поставлено среди крестьянскаго населенія и очень плохо среди инородцевъ.

Важнымъ событіемъ въ жизни народныхъ школъ въ отчетномъ году слѣдуетъ признать учрежденіе для завѣдыванія ими четырехъ должностей инспекторовъ народныхъ училищъ.

Подвѣдомственныхъ Забайкальскому областному попечительству о дѣтскихъ пріютахъ по учрежденію ИМПЕРАТРИЦЫ МАРІИ состоитъ два пріюта: Читинскій и Троицко-савскій, въ которыхъ къ 1 января 1901 года оставалось въ Читинскомъ 42 дѣвочки и Троицко-савскомъ 68 дѣвочекъ.

Въ Забайкальской области имѣются слѣдующія общества и учрежденія:

- 1) Читинское и Троицкосавское отдѣленія Приамурскаго отдѣла ИМПЕРАТОРСКАГО русскаго географическаго общества.
- 2) Забайкальское общество врачей въ г. Читѣ.
- 3) Общество попеченія о начальномъ образованіи въ г. Нерчинскѣ.
- 4) Общество вспомошествованія учащимся всѣхъ учебныхъ заведеній Забайкальской области.
- 5) Общество вспомошествованія учащимся въ гимназіяхъ г. Читы.
- 6) Забайкальскій отдѣлъ ИМПЕРАТОРСКАГО общества размноженія охотничьихъ и промысловыхъ животныхъ и правильной охоты.
- 7) Общества приказчиковъ въ г.г. Читѣ и Троицкосавскѣ.
- 8) Кружокъ любителей музыки и литературы въ г. Нерчинскѣ и
- 9) Кружокъ любителей музыки и пѣнія въ г. Читѣ.

Музеевъ въ области три: въ Читѣ, Троицкосавскѣ и Нерчинскѣ.

Библіотекъ въ области въ отчетномъ году было 12, въ Читѣ 6, Верхнеудинскѣ, Троицкосавскѣ, Баргузинѣ, Нерчинскѣ, Селенгинскѣ и Нерчинскомъ заводѣ по 1.



ВѢДОМОСТЬ

о посѣвѣ и урожаѣ хлѣбовъ въ Забайкальской области.

За 1900 годъ.

ГОРОДА и ОКРУГА.	Ржи и ярицы.			Яровой пшеницы.			О.		Ячменя.			Г р е ч и.			Остальныхъ яровыхъ хлѣбовъ.			Картофеля.			
	ЧЕТВЕРТЕЙ.		Урожай самъ.	ЧЕТВЕРТЕЙ.		Урожай самъ.	ЧЕТВЕРТЕЙ.	Урожай самъ.	ЧЕТВЕРТЕЙ.		Урожай самъ.	ЧЕТВЕРТЕЙ.		Урожай самъ.	ЧЕТВЕРТЕЙ.		Урожай самъ.	ЧЕТВЕРТЕЙ.		Урожай самъ.	
	Посѣяно	Снято.		Посѣяно	Снято.				Посѣяно	Снято.		Посѣяно	Снято.		Посѣяно	Снято.		Посѣяно	Снято.		Посѣяно
Областной г. Чита	—	—	—	—	—	—	—	—	—	—	—	—	—	—	—	—	—	—	—	—	
Читинскій округъ	18089	20608	1,1	9753	7868	0,8	11623	105	1,3	2419	2224	0,9	4208	9348	2,2	21	42	2	3557	17413	4,9
Г. Троицкосавскъ	208	767	3,6	52	92	1,8	4133	0,8	—	—	—	—	—	—	—	—	—	—	100	1250	12,5
Троицкосавскій округъ	7840	32124	4,1	1852	5804	3,1	183738	3	776	2787	3,6	118	518	4,4	6	50	8,3	1564	7172	4,5	
Г. Верхнеудинскъ	35	55	1,5	20	30	1,5	—	—	—	—	—	—	—	—	—	—	—	—	—	—	—
Верхнеудинскій округъ	67927	291572	4,3	13369	49363	3,7	1606234	2,7	1950	4540	2,3	601	1639	2,7	—	—	—	8011	47803	5,9	
Г. Селенгинскъ	86	258	3	—	—	—	—	—	—	—	—	—	—	—	—	—	—	—	—	—	—
Селенгинскій округъ	30374	88824	2,9	5115	16178	3,1	1409435	3,3	3941	13867	3,5	28	2	0,07	—	—	—	3184	25462	8	
Г. Баргузинъ	10	15	1,5	—	—	—	—	—	—	—	—	—	—	—	—	—	—	—	32	320	10
Баргузинскій округъ	4270	20195	4,7	1153	4267	3,7	117857	6,7	219	1677	7,6	—	—	—	—	—	—	1070	6102	5,7	
Г. Акша	4032	20	0,3	31	7	0,2	2290	4	—	—	—	11	30	3	—	—	—	48	180	3,7	
Акшинскій округъ	4032	10357	2,5	2975	7487	2,5	229361	3,6	562	1728	3	1502	5991	3,9	—	—	—	1656	7686	4,6	
Г. Нерчинскъ	250	11	0,04	141	10	0,07	220	—	29	—	—	53	12	0,2	—	—	—	700	2600	3,7	
Нерчинскій округъ	18358	37102	2	10318	17462	1,7	1768848	3,1	3702	7583	2	5439	12968	2,3	—	—	—	4314	29666	6,8	
Нерчинско-заводскій округъ	10018	45676	4,5	7014	28267	4	946804	5,8	2617	13265	5	3523	15709	4,4	—	—	—	7798	43008	5,5	
И Т О Г О	161560	547584	3,4	51793	136835	2,5	7452615	3,2	16215	47671	2,9	15483	46217	3	27	92	3,4	32034	188662	5,8	

Name	Address	City	State
John Doe	123 Main St	New York	NY
Jane Smith	456 Elm St	Los Angeles	CA
Robert Johnson	789 Oak St	Chicago	IL
Mary White	101 Pine St	Houston	TX
David Brown	202 Cedar St	Phoenix	AZ
Susan Green	303 Birch St	Philadelphia	PA
Michael Black	404 Spruce St	San Antonio	TX
Elizabeth Taylor	505 Willow St	San Diego	CA
James Wilson	606 Ash St	Dallas	TX
Margaret Moore	707 Hickory St	San Jose	CA
Christopher King	808 Magnolia St	Austin	TX
Victoria Scott	909 Sycamore St	Portland	OR
Benjamin Adams	1010 Dogwood St	San Francisco	CA
Sophia Baker	1111 Redwood St	Seattle	WA
Lucas Clark	1212 Cypress St	Denver	CO
Isabella Evans	1313 Juniper St	Boston	MA

ВѢДОМОСТЬ

о сельско-хозяйственномъ распредѣленіи земель по Забайкальской
области.

За 1900 годъ.

НАЗВАНІЕ ОКРУГОВЪ.	З Е М Л				С О С Т О И Т Ъ.			
	Усадебныхъ.	Садовъ, огородовъ, виноград- никовъ.	Пахатной.	и сѣно- осной.	Прочей удобной не- обработанной земли.	Лѣсовъ.	Всего удобныхъ.	Всего неудобныхъ.
Читинскій . . .	5283—232	—	75447—1464	9915—1844	1965481—2148	1360910—1729	3657039—217	511722—404
Акинскій . . .	1484—1200	—	1000— „	1884—1975	2554 2364	9782—2317	16707—656	357—764
Нерчинскій . . .	958—800	—	19—1200	202—1700	4134—859	1264—1250	6579—1009	11031—451
Нерчинско-заводскій . . .	1035—732	—	31930—5	55053—520	162086—1057	473965—1690	714070—1604	152261—2127
Баргузинскій . . .	731—970	—	13285—1176	31441—442	161665—1003	61747—1578	268871—369	44634—824
Селенгинскій . . .	20638—1884	—	78667—1120	2450—1450	345614—2366	446929—270	1018059—990	2042360—880
Верхнеудинскій . . .	8653—440	—	187912—1421	33032—1639	1057314—462	1646552—142	3173464—1704	217907—1395
Троицкосавскій . . .	—	—	—	2413—1761	499—523	122—1578	3035—1462	1423—460
И Т О Г О .	38784—1458	—	388262—1586	6394—1731	3689351—1182	4001275—954	8857827—84	2981698—105

Примѣчаніе: Въ эту вѣдомость не включены земли, ВЫСОЧАЙШЕ УРОВНЯНЫЯ Забайкальскому казачьему войску, потому что таковыя не опредѣлены по угодіямъ.

№ 3.

ВѢДОМОСТЬ

о землевладѣніи въ Забайкальской области.

За 1900 годъ.

Количество земли десятинахъ принадлежащей.

НАИМЕНОВАНИЕ ОКРУГОВЪ.	НА ПРАВЪ СОБСТВЕННОСТИ.		Иностранцамъ.	Въой собсти.	НА ПРАВЪ ПОЛЬЗОВАНІЯ.				В С Е Г О.
	ГОРОДСКИМЪ ОБЩЕСТВАМЪ.				Монастырямъ и церквамъ.	Казакамъ.	Иностранцамъ.	Крестьянамъ.	
	Окончательно отве- денныя.	Не обмежеванныя формально.							
Читинскій	9349—1337	—	223956—845	—	886—1386	—	3282225—412	652343—1441	4168761—621
Акшинскій	—	3121—2349	—	1342075	474—1796	—	—	—	17064—1420
Нерчинскій	17239—1651	—	—	—	370—2209	—	—	—	17610—1460
Нерчинско-заводскій	—	—	—	83791396	—	—	—	28351—2335	866332—1331
Баргузинскій	—	2911—344	—	—	117—2246	—	257145—818	53331—185	313505—1193
Селенгинскій	6128—539	—	—	—89	1763—1848	—	802134—2104	343660—1240	1153978—1020
Верхнеудинскій	11237—89	—	—	137—997	3180—378	—	2404366—527	834667—1108	3391372—699
Троицкосавскій	3959—1399	—	—	—	499—523	—	—	—	4458—1922
И Т О Г О	47914—215	6033—293	223956—845	98992157	7293—786	8983901	6745871—1461	1912354—1509	18916985—66

Примѣчаніе: 1) Показанныя въ графѣ 4-й цифры означаютъ: а) по Акшинскому округу, отведенныя къ Бальджинскому золотому промыслу вѣдомства Кабинета ЕГО ИМПЕРАТОРСКАГО ВЕЛИЧЕСТВА; б) по Нерчинско-заводскому округу—ту часть Кабинета ЕГО ИМПЕРАТОРСКАГО ВЕЛИЧЕСТВА, на которую имѣется плановой матеріалъ (планшеты съѣмки 1862 г., въ томъ числѣ и земель Ононскаго оного рудника, и дача Адунъ Челонской или Ширловой горы), при чемъ изъ нея исключены земли, предоставленныя крестьянскому населенію Дучарской, Шилкинской Александровской волостей; в) по Селенгинскому—часть земель, Всемилостивѣйше пожалованныхъ надворному совѣтнику Веденскому; г) по Верхнеудинскому—земли Петровскаго желѣзнодорожнаго завода вѣдомства Кабинета ЕГО ИМПЕРАТОРСКАГО ВЕЛИЧЕСТВА.
2) Свѣдѣніе о количествѣ земель, принадлежащихъ Забайкальскому казачьей войску, взято изъ отчета о состояніи войска за 1900 годъ; въ показанномъ количествѣ заключается 7666494 дес. удобной земли и лѣсу и 1317407 десят. среднеуд и неудобной.

MEMORANDUM FOR THE RECORD

DATE	SUBJECT	INITIALS
11-10-1957
11-11-1957
11-12-1957
11-13-1957
11-14-1957
11-15-1957
11-16-1957
11-17-1957
11-18-1957
11-19-1957
11-20-1957
11-21-1957
11-22-1957
11-23-1957
11-24-1957
11-25-1957
11-26-1957
11-27-1957
11-28-1957
11-29-1957
11-30-1957

...

...

ВѢДОМОСТЬ

о состояніи скотоводства въ Забайкальской области.

За 1900 годъ.

НАЗВАНІЕ ОКРУГОВЪ.	№	Рогатаго скота.	Овецъ простыхъ.	Свиней.	Козловъ.	Верблюдовъ.	Изюбрей.	Оленей.
Читинскій	40	160113	313842	17365	41436	6478	117	—
Троицкосавскій	54	27803	40450	4697	7947	—	89	—
Верхнеудинскій	41	222331	329005	38630	48930	135	321	—
Селенгинскій	05	114284	192514	9666	31369	44	—	—
Акинскій	63	54037	143239	5607	8494	2555	7	—
Баргузинскій	96	76289	46371	324	1237	—	—	701
Нерчинскій	52	78991	65483	11573	6063	510	—	—
Нерчинско-заводскій	58	54395	37561	7898	5129	45	—	—
И Т О Г О	09	788243	1168465	95760	150605	9767	534	701

ВѢДОМОСТЬ

о фабрикахъ и заводахъ въ Забайкальской области.

За 1900 годъ.

Родъ производствъ.	г. Ч и т а.			Читинскій округъ.			г. Троицкосавскъ.			Троицкосавскій округъ.			г. Верхнеудинскъ.			Верхнеудинскій округъ.			Селенгинскій округъ.		
	Число произ- водствъ.	Сумма произво- дительности.	Число рабочихъ.	Число произ- водствъ.	Сумма произво- дительности.	Число рабочихъ.	Число произ- водствъ.	Сумма произво- дительности.	Число рабочихъ.	Число произ- водствъ.	Сумма произво- дительности.	Число рабочихъ.	Число произ- водствъ.	Сумма произво- дительности.	Число рабочихъ.	Число произ- водствъ.	Сумма произво- дительности.	Число рабочихъ.	Число произ- водствъ.	Сумма произво- дительности.	Число рабочихъ.
Обработка шерсти.																					
Войлочное - - -	3	2280	4	—	—	—	—	—	—	—	—	—	—	—	—	—	—	—	—	—	—
Обработка дерева.																					
Лѣсопильное - - -	1	15000	9	1	1500	—	—	—	—	—	—	1	3700	6	1	—	—	1	144	2	—
Обработка минеральныхъ веществъ.																					
Золотопромышленное - - -	—	—	—	21	146241	65	—	—	8	106312	372	—	—	—	16	108507	1035	—	—	—	—
Сереброплавильное - - -	—	—	—	—	—	—	—	—	—	—	—	—	—	—	—	—	—	—	—	—	—
Желѣзодѣлательное - - -	—	—	—	—	—	—	—	—	—	—	—	—	—	—	1	259137	130	—	—	—	—
Кирпичное - - -	4	15000	21	5	14600	3	7	1656	36	—	—	—	—	—	—	—	—	—	—	—	—
Гончарное - - -	—	—	—	1	—	—	—	—	—	—	—	—	—	—	—	—	—	—	—	—	—
Цементное - - -	—	—	—	—	—	—	—	—	—	—	—	—	—	—	1	527680	122	—	—	—	—
Солеваренное - - -	—	—	—	—	—	—	—	—	1	25976	13	—	—	—	—	—	—	—	—	—	—
Обработка животныхъ продуктовъ.																					
Кожевенное - - -	3	33420	53	1	1300	12	32665	30	1	69242	60	—	—	—	4	—	—	5	50700	20	—
Мыловаренное - - -	3	14400	16	—	—	5	10610	8	—	—	—	2	6000	5	—	—	—	—	—	—	—
Свѣчносальное - - -	—	—	—	—	—	1	1400	3	—	—	—	—	—	—	—	—	—	—	—	—	—
Шубно-овчинное - - -	1	6000	9	—	—	—	—	—	—	—	—	1	10000	15	—	—	—	—	—	—	—
Обувное - - -	—	—	—	—	—	—	—	—	—	—	—	—	—	—	—	—	—	—	—	—	—
Шорное - - -	—	—	—	—	—	—	—	—	—	—	—	—	—	—	—	—	—	—	—	—	—
Стеариновое - - -	—	—	—	—	—	1	32840	21	—	—	—	—	—	—	—	—	—	—	—	—	—
Обработка питательныхъ веществъ.																					
Винокуренное - - -	—	—	—	—	—	—	—	—	—	—	—	—	—	—	2	396869	176	—	—	—	—
Водочное - - -	3	430000	9	—	—	—	—	—	—	—	—	1	125500	6	—	—	—	—	—	—	—
Пивоваренное - - -	—	—	—	1	—	—	10670	8	—	—	—	1	5625	8	—	—	—	—	—	—	—
Мукомольное - - -	1	300	1	1	2330	—	—	—	—	—	—	1	1000	2	1	50375	31	5	100596	39	
Маслодѣльное - - -	—	—	—	—	—	—	—	—	—	—	—	1	4300	5	—	—	—	—	—	—	—
Укусное - - -	—	—	—	—	—	—	—	—	—	—	—	—	—	—	—	—	—	—	—	—	—
Колбасное - - -	1	14000	11	—	—	—	—	—	—	—	—	—	—	—	—	—	—	—	—	—	—
Кондитерское - - -	2	6000	5	—	—	—	—	—	—	—	—	—	—	—	—	—	—	—	—	—	—
Булочно-хлѣбопекарное - - -	5	6000	7	—	—	—	—	—	—	—	—	—	—	—	—	—	—	1	1350	2	—
Конфектное - - -	2	3000	2	—	—	—	—	—	—	—	—	—	—	—	—	—	—	—	—	—	—
И Т О Г О - - -	29	545400	146	31	165971	70	27	89841	106	10	201530	445	8	156125	47	26	1342378	1494	12	152790	63

Родъ производствъ.	г. Баргузинъ и Баргузин- скій округъ.			Акшинскій округъ.		
	Число произ- водствъ.	Сумма произво- дительности.	Число рабочихъ.	Число произ- водствъ.	Сумма произво- дительности.	Число рабочихъ.
Обработка шерсти.						
Войлочное - - - -	-	-	-	-	-	-
Обработка дерева.						
Лѣсопильное - - - -	-	-	-	-	-	-
Обработка минеральныхъ веществъ.						
Золотопромышленное - - - -	-	-	-	78	1699191	2164
Сереброплавильное - - - -	-	-	-	-	-	10
Желѣзодѣлательное - - - -	-	-	-	-	-	89534
Кирпичное - - - -	-	-	-	-	-	-
Гончарное - - - -	-	-	-	-	-	-
Цементное - - - -	-	-	-	-	-	-
Солеваренное - - - -	-	-	-	-	-	-
Обработка животныхъ продуктовъ.						
Кожевенное - - - -	-	-	-	1	10800	5
Мыловаренное - - - -	-	-	-	-	-	-
Свѣчносальное - - - -	-	-	-	-	-	-
Шубно-овчинное - - - -	-	-	-	-	-	-
Обувное - - - -	-	-	-	-	-	-
Шорное - - - -	-	-	-	-	-	-
Стеариновое - - - -	-	-	-	-	-	-
Обработка питательныхъ веществъ.						
Винокуренное - - - -	-	-	-	-	-	-
Водочное - - - -	-	-	-	-	-	-
Пивоваренное - - - -	-	-	-	-	-	-
Мукомольное - - - -	-	-	-	-	-	-
Маслодѣльное - - - -	-	-	-	-	-	-
Уксусное - - - -	-	-	-	-	-	-
Колбасное - - - -	-	-	-	-	-	-
Кондитерское - - - -	-	-	-	-	-	-
Булочно-хлѣбопекарное - - - -	-	-	-	-	-	-
Конфетное - - - -	-	-	-	-	-	-
И Т О Г О - - - -	-	-	-	79	1709991	2169
				10	89534	3

№ 6.

ВѢДОМОСТЬ

о движеніи населенія въ Забайкальской области.

За 1900 годъ.

Г О Р О Д А И О К Р У Г А .	Число бра- ковъ.	и с л о р о д и в ш и х с я .									Число умершихъ.			П р и б ы л о .		
		норожденныхъ.		Незаконно- рожденныхъ.			В С Е Г О .			МУЖ.	ЖЕН.	ОБ. П.	МУЖ.	ЖЕН.	ОБ. П.	
		ЖЕН.	ОБ. П.	МУЖ.	ЖЕН.	ОБ. П.	МУЖ.	ЖЕН.	ОБ. П.							
Областной г. Чита	195	379	760	41	63	104	422	442	864	362	303	665	60	139	199	
Читинскій округъ	891	2075	4417	15	13	28	2357	2088	4445	1424	1223	2647	933	865	1798	
Г. Троицкосавскъ	65	88	249	94	18	112	255	106	461	144	135	279	111	29	82	
Троицкосавскій округъ	149	312	736	8	4	12	432	316	748	285	203	488	147	113	260	
Г. Верхнеудинскъ	44	122	272	14	13	27	164	135	299	136	106	242	28	29	57	
Верхнеудинскій округъ	1161	2920	5969	93	108	201	3142	3028	6170	1582	1490	3072	1560	1538	3098	
Г. Селенгинскъ	1	17	41	2	—	2	26	17	43	19	25	44	7	8	1	
Селенгинскій округъ	915	1893	4090	66	60	126	2263	1953	4216	1341	1240	2581	922	713	1635	
Г. Баргузинъ	10	23	37	1	1	2	15	24	39	5	7	12	10	17	27	
Баргузинскій округъ	180	355	741	28	14	42	414	369	783	217	171	388	197	198	395	
Г. Акша	3	18	35	—	—	—	17	18	35	13	8	21	4	10	14	
Акшинскій округъ	158	541	1198	2	3	5	659	544	1203	416	385	801	243	159	402	
Г. Нерчинскъ	142	140	301	8	6	14	169	146	315	113	113	226	56	33	89	
Нерчинскій округъ	765	1931	4074	21	13	34	2164	1944	4108	1514	1394	2908	650	550	1200	
Нерчинско-заводскій округъ	501	1672	3509	20	25	45	1857	1697	3554	1216	1069	2285	641	628	1269	
И Т О Г О	5182	112486	26429	413	341	754	14356	12827	27183	8787	7872	16659	5569	4955	10524	

Year	Month	Day	Hour	Minute	Second	Latitude	Longitude	Altitude	Temperature	Humidity	Wind Speed	Wind Direction	Clouds	Visibility	Pressure	Notes
1912	Jan	1	12	00	00	34° 30' N	118° 15' W	1000	50	80	10	SE	100	10	1010	Clear
1912	Jan	2	12	00	00	34° 30' N	118° 15' W	1000	50	80	10	SE	100	10	1010	Clear
1912	Jan	3	12	00	00	34° 30' N	118° 15' W	1000	50	80	10	SE	100	10	1010	Clear
1912	Jan	4	12	00	00	34° 30' N	118° 15' W	1000	50	80	10	SE	100	10	1010	Clear
1912	Jan	5	12	00	00	34° 30' N	118° 15' W	1000	50	80	10	SE	100	10	1010	Clear
1912	Jan	6	12	00	00	34° 30' N	118° 15' W	1000	50	80	10	SE	100	10	1010	Clear
1912	Jan	7	12	00	00	34° 30' N	118° 15' W	1000	50	80	10	SE	100	10	1010	Clear
1912	Jan	8	12	00	00	34° 30' N	118° 15' W	1000	50	80	10	SE	100	10	1010	Clear
1912	Jan	9	12	00	00	34° 30' N	118° 15' W	1000	50	80	10	SE	100	10	1010	Clear
1912	Jan	10	12	00	00	34° 30' N	118° 15' W	1000	50	80	10	SE	100	10	1010	Clear
1912	Jan	11	12	00	00	34° 30' N	118° 15' W	1000	50	80	10	SE	100	10	1010	Clear
1912	Jan	12	12	00	00	34° 30' N	118° 15' W	1000	50	80	10	SE	100	10	1010	Clear
1912	Jan	13	12	00	00	34° 30' N	118° 15' W	1000	50	80	10	SE	100	10	1010	Clear
1912	Jan	14	12	00	00	34° 30' N	118° 15' W	1000	50	80	10	SE	100	10	1010	Clear
1912	Jan	15	12	00	00	34° 30' N	118° 15' W	1000	50	80	10	SE	100	10	1010	Clear
1912	Jan	16	12	00	00	34° 30' N	118° 15' W	1000	50	80	10	SE	100	10	1010	Clear
1912	Jan	17	12	00	00	34° 30' N	118° 15' W	1000	50	80	10	SE	100	10	1010	Clear
1912	Jan	18	12	00	00	34° 30' N	118° 15' W	1000	50	80	10	SE	100	10	1010	Clear
1912	Jan	19	12	00	00	34° 30' N	118° 15' W	1000	50	80	10	SE	100	10	1010	Clear
1912	Jan	20	12	00	00	34° 30' N	118° 15' W	1000	50	80	10	SE	100	10	1010	Clear
1912	Jan	21	12	00	00	34° 30' N	118° 15' W	1000	50	80	10	SE	100	10	1010	Clear
1912	Jan	22	12	00	00	34° 30' N	118° 15' W	1000	50	80	10	SE	100	10	1010	Clear
1912	Jan	23	12	00	00	34° 30' N	118° 15' W	1000	50	80	10	SE	100	10	1010	Clear
1912	Jan	24	12	00	00	34° 30' N	118° 15' W	1000	50	80	10	SE	100	10	1010	Clear
1912	Jan	25	12	00	00	34° 30' N	118° 15' W	1000	50	80	10	SE	100	10	1010	Clear
1912	Jan	26	12	00	00	34° 30' N	118° 15' W	1000	50	80	10	SE	100	10	1010	Clear
1912	Jan	27	12	00	00	34° 30' N	118° 15' W	1000	50	80	10	SE	100	10	1010	Clear
1912	Jan	28	12	00	00	34° 30' N	118° 15' W	1000	50	80	10	SE	100	10	1010	Clear
1912	Jan	29	12	00	00	34° 30' N	118° 15' W	1000	50	80	10	SE	100	10	1010	Clear
1912	Jan	30	12	00	00	34° 30' N	118° 15' W	1000	50	80	10	SE	100	10	1010	Clear
1912	Jan	31	12	00	00	34° 30' N	118° 15' W	1000	50	80	10	SE	100	10	1010	Clear

№ 7.

ВѢДОМОСТЬ

О численности населенія въ Забайкальской области по сословіямъ.

За 1900 годъ.

Название городов и округовъ.	Дворянъ.		Духо- венства.		Почетныхъ гражданъ и купцовъ.		Мѣщанъ.		Крестьянъ.		Ковъ.	Иногородцевъ.		Поселенцевъ.		Ино- стран- цевъ.		Разночин- цевъ.		Нижнихъ воинскихъ чи- новъ съ се- мействами.		В с е г о .		
	МУЖ.	ЖЕН.	МУЖ.	ЖЕН.	МУЖ.	ЖЕН.	МУЖ.	ЖЕН.	МУЖ.	ЖЕН.		ЖЕН.	МУЖ.	ЖЕН.	МУЖ.	ЖЕН.	МУЖ.	Ж.	МУЖ.	ЖЕН.	МУЖ.	ЖЕН.	МУЖ.	ЖЕН.
Въ городахъ: Читѣ .	1230	899	86	51	338	247	2234	2033	913	604	282	317	62	205	52	2017	27	730	671	2558	644	11055	5572	16627
Троицкосавскѣ	155	167	83	80	181	150	2473	2675	363	448	356	342	333	12	1	57	—	173	188	474	192	4694	4590	9284
Верхнеудинскѣ	100	109	14	29	274	231	903	989	300	313	600	26	27	110	57	68	6	200	100	200	200	2826	2661	5487
Селенгинскѣ	29	24	11	17	17	18	278	332	14	18	—	77	84	7	3	14	—	—	—	99	129	546	625	1171
Нерчинскѣ .	48	30	15	13	98	102	2100	1953	90	82	156	—	—	37	15	109	12	30	24	652	120	3319	2507	5826
Баргузинѣ .	7	8	5	4	18	27	847	988	4	6	1	—	—	21	23	23	—	234	36	30	27	1189	1120	2309
Акинѣ .	—	—	—	—	12	2	296	277	8	7	—	—	—	—	—	—	—	—	—	9	9	325	295	620
И Т О Г О .	1569	1237	214	194	938	777	9131	9247	1692	1478	1395	762	506	392	151	2288	45	1367	1019	4022	1321	23954	17370	41324
Въ округахъ: Читинскомъ	214	160	201	159	90	85	341	316	21553	20844	4923	34176	33564	4199	1091	35	6	44	52	1919	1351	67749	62551	130300
Троицкосавскомъ	24	26	45	36	8	13	29	25	16	17	12319	135	128	—	—	20	—	56	64	3	5	13013	12633	25646
Верхнеудинскомъ	62	54	190	109	60	51	153	157	51467	51628	110	27525	28539	4055	665	71	—	—	—	3423	2349	87122	83662	170784
Нерчинскомъ .	107	105	194	224	97	108	539	347	793	644	39093	171	173	166	73	254	20	240	165	1280	78	42619	41030	83649
Нерчинско-завод.	85	67	143	162	120	107	338	243	13776	13188	21680	41	33	176	96	—	—	348	347	743	574	37695	36497	74192
Селенгинскомъ	194	193	215	74	112	102	341	396	16264	16403	8404	27784	27551	1286	447	43	4	1	1	2156	1564	56853	55139	111992
Баргузинскомъ	1	—	25	27	6	5	182	156	3667	3682	19	7312	6853	451	15	13	1	6	9	226	237	11916	11004	22920
Акинскомъ .	76	53	74	69	33	30	64	64	50	37	16206	80	84	6	2	—	—	25	24	10	15	17154	16584	33738
И Т О Г О .	763	658	1087	860	526	501	1987	1704	107586	106443	102754	97224	96925	10339	2389	436	31	720	662	9760	6173	334121	319100	653221
В С Е Г О .	2332	1895	1301	1054	1464	1278	11118	10951	109278	107921	104149	97986	97431	10731	2540	2724	76	2087	1681	13782	7494	358075	336470	694545

Date	Description	Particulars	Debit	Credit	Balance
1887	Jan 1	Balance			1000
	Jan 15	By Cash	500		1500
	Jan 20	To Cash		200	1300
	Jan 25	By Cash	300		1600
	Jan 30	To Cash		100	1500
	Feb 5	By Cash	400		1900
	Feb 10	To Cash		200	1700
	Feb 15	By Cash	300		2000
	Feb 20	To Cash		100	1900
	Feb 25	By Cash	200		2100
	Feb 30	To Cash		100	2000
	Mar 5	By Cash	300		2300
	Mar 10	To Cash		200	2100
	Mar 15	By Cash	400		2500
	Mar 20	To Cash		100	2400
	Mar 25	By Cash	300		2700
	Mar 30	To Cash		100	2600
	Apr 5	By Cash	200		2800
	Apr 10	To Cash		200	2600
	Apr 15	By Cash	300		2900
	Apr 20	To Cash		100	2800
	Apr 25	By Cash	200		3000
	Apr 30	To Cash		100	2900
	May 5	By Cash	300		3200
	May 10	To Cash		200	3000
	May 15	By Cash	400		3400
	May 20	To Cash		100	3300
	May 25	By Cash	300		3600
	May 30	To Cash		100	3500
	Jun 5	By Cash	200		3700
	Jun 10	To Cash		200	3500
	Jun 15	By Cash	300		3800
	Jun 20	To Cash		100	3700
	Jun 25	By Cash	200		3900
	Jun 30	To Cash		100	3800
	Jul 5	By Cash	300		4100
	Jul 10	To Cash		200	3900
	Jul 15	By Cash	400		4300
	Jul 20	To Cash		100	4200
	Jul 25	By Cash	300		4500
	Jul 30	To Cash		100	4400
	Aug 5	By Cash	200		4600
	Aug 10	To Cash		200	4400
	Aug 15	By Cash	300		4700
	Aug 20	To Cash		100	4600
	Aug 25	By Cash	200		4800
	Aug 30	To Cash		100	4700
	Sep 5	By Cash	300		5000
	Sep 10	To Cash		200	4800
	Sep 15	By Cash	400		5200
	Sep 20	To Cash		100	5100
	Sep 25	By Cash	300		5400
	Sep 30	To Cash		100	5300
	Oct 5	By Cash	200		5500
	Oct 10	To Cash		200	5300
	Oct 15	By Cash	300		5600
	Oct 20	To Cash		100	5500
	Oct 25	By Cash	200		5700
	Oct 30	To Cash		100	5600
	Nov 5	By Cash	300		5900
	Nov 10	To Cash		200	5700
	Nov 15	By Cash	400		6100
	Nov 20	To Cash		100	6000
	Nov 25	By Cash	300		6300
	Nov 30	To Cash		100	6200
	Dec 5	By Cash	200		6400
	Dec 10	To Cash		200	6200
	Dec 15	By Cash	300		6500
	Dec 20	To Cash		100	6400
	Dec 25	By Cash	200		6600
	Dec 30	To Cash		100	6500
	Total		10000	10000	6500

№ 8.

ВѢДОМОСТЬ

о численности населенія въ Забайкальской области по вѣроисповѣданіямъ.

За 1900 годъ.

НАЗВАНІЕ ГОРОДОВЪ И ОКРУГОВЪ.	Православныхъ.		Раскольниковъ.		И мусульманъ.	Лютеранъ, протестан- товъ и армя- но-грего- рианъ.		Евреевъ.		Магометанъ.		Ламаитовъ.		Язычниковъ.		В с е г о.		
	МУЖ.	ЖЕН.	МУЖ.	ЖЕН.		МУЖ.	ЖЕН.	МУЖ.	ЖЕН.	МУЖ.	ЖЕН.	МУЖ.	ЖЕН.	МУЖ.	ЖЕН.	МУЖ.	ЖЕН.	ОБ. П.
Въ городахъ: Читѣ	7416	4467	79	32	57	122	53	929	634	190	62	—	—	1727	107	11055	5572	16627
Троицкосавскѣ	4320	4302	—	—	2	7	2	—	—	4	—	293	274	54	—	4694	4596	9284
Верхнеудинскѣ	2186	2231	—	—	0	37	6	405	347	50	30	20	20	66	7	2826	2661	5487
Нерчинскѣ	2988	2245	—	—	6	—	—	199	212	26	22	—	—	85	12	3319	2507	5826
Баргузинѣ	696	760	—	—	—	—	—	470	360	—	—	23	—	—	—	1189	1120	2309
Селенгинскѣ	412	493	—	—	2	1	—	—	—	—	—	117	130	14	—	546	625	1171
Акшѣ	320	288	—	—	1	—	—	4	6	—	—	—	—	—	—	325	295	620
И Т О Г О	18338	14786	79	32	68	167	61	2007	1559	270	114	453	424	1946	126	23954	17370	41324
Въ округахъ: Читинскомъ	42013	37819	696	679	23	166	90	483	387	769	325	23152	22899	185	174	67749	62551	130300
Троицкосавскомъ	7883	7648	—	—	—	—	—	—	—	—	—	5109	4981	—	—	13013	12633	25646
Верхнеудинскомъ	41345	37783	20859	20393	15	20	4	647	559	397	106	23544	24619	145	143	87122	83662	170784
Нерчинскомъ	41975	40603	85	34	—	10	9	315	299	21	11	75	48	90	20	42619	41030	83649
Баргузинскомъ	5000	4531	13	21	—	—	—	461	421	40	—	6361	6017	28	14	11916	11004	22920
Селенгинскомъ	25173	24031	173	153	—	17	8	311	287	38	14	29846	29559	1207	1031	56853	55139	111992
Акшинскомъ	15919	15327	—	—	—	—	—	—	—	15	6	1210	1245	—	—	17154	16584	33738
Нерчинско-заводскомъ	37382	36265	153	154	—	—	—	10	9	89	45	—	—	—	—	37695	36497	74192
И Т О Г О	216690	204007	21979	21434	62	213	111	2227	1962	1369	507	89297	89368	1655	1382	334121	319100	653221
В С Е Г О	235028	218793	22058	21466	130	380	172	4234	3521	1639	621	89750	89792	3601	1508	358075	336470	694545

No.	Name	Address	City	State
1
2
3
4
5
6
7
8
9
10
11
12
13
14
15
16
17
18
19
20
21
22
23
24
25
26
27
28
29
30
31
32
33
34
35
36
37
38
39
40
41
42
43
44
45
46
47
48
49
50
51
52
53
54
55
56
57
58
59
60
61
62
63
64
65
66
67
68
69
70
71
72
73
74
75
76
77
78
79
80
81
82
83
84
85
86
87
88
89
90
91
92
93
94
95
96
97
98
99
100

№ 9.

ВѢДОМОСТЬ

О ПОДАТЯХЪ И НЕДОИМКАХЪ

ВЪ ЗАБАЙКАЛЬСКОЙ ОБЛАСТИ.

За 1900 годъ.

Наименованіе сборовъ.	Слѣдовало взыскать.				Вновь причисленъ				ИСКЛЮЧЕНО.				ВЗЫСКАНО.				Осталось къ 1 января 1901 года.				В С Е Г О.	
	Недоимки.		О к л а д а.		Недоимки.		О к л а д а.		Недоимки.		О к л а д а.		Недоимки.		О к л а д а.		Недоимки.		О к л а д а.			
	Руб.	К.	Руб.	К.	Руб.	К.	Руб.	К.	Руб.	К.	Руб.	К.	Руб.	К.	Руб.	К.	Руб.	К.	Руб.	К.	Руб.	К.
ЧИТИНСКІЙ ОКРУГЪ.																						
I.																						
1) Оброчная подать съ бывш. государственныхъ крестьянъ	8558	36 ^{1/4}	24047	52	5	44	250		1	36	104	9	1747	55 ^{3/4}	21043	89 ^{1/4}	6814	88 ^{1/2}	3149	77 ^{3/4}	9964	66 ^{1/4}
2) Подушная подать:																						
а) съ бывш. государственныхъ крестьянъ	1686	71	10793	43	2	44	112		—	61	193	79 ^{1/4}	150	21	9671	54 ^{1/2}	1538	33	1040	33 ^{1/4}	2578	66 ^{1/4}
б) съ осѣдлыхъ инородцевъ	—	—	64	80	—	—	—		—	—	—	—	—	—	64	80	—	—	—	—	—	—
в) съ кочевыхъ инородцевъ	4	35	10501	83	—	—	14		—	49	1423	64 ^{1/2}	3	86	9077	46 ^{1/2}	—	—	15	43	15	43
г) съ казаковъ	—	—	469	80	—	—	—		—	—	—	—	—	—	469	80	—	—	—	—	—	—
И т о г о	1691	6	21829	86	2	44	126		1	10	1617	43 ^{3/4}	154	7	19283	61	1538	33	1055	76 ^{1/4}	2594	9 ^{1/4}
3) Подати разныхъ наименованій:																						
а) съ кочевыхъ инородцевъ ясачной подати	278	88	14420	64	—	—	14		1	7	989	81	16	33	13154	42	261	48	291	29	552	77
б) съ осѣдлыхъ инородцевъ оброчной подати	—	6	130	56	—	—	—		—	—	—	—	—	—	130	56	—	6	—	—	—	6
И т о г о	278	94	14551	20	—	—	14		1	7	989	81	16	33	13284	98	261	54	291	29	552	83

Наименованіе сборовъ.	Слѣдовало взыскать.				Вновь причислено				ИСКЛЮЧЕНО.				ВЗЫСКАНО.				Осталось къ 1 января 1901 года.					
	Недоимки.		Оклада.		Недоимки.		Оклада.		Недоимки.		Оклада.		Недоимки.		Оклада.		Недоимки.		Оклада.		ВСЕГО.	
	Руб.	К.	Руб.	К.	Руб.	К.	Руб.	К.	Руб.	К.	Руб.	К.	Руб.	К.	Руб.	К.	Руб.	К.	Руб.	К.	Руб.	К.
4) Общественный сборъ съ податныхъ лицъ	1478	50 ^{1/4}	1277	34	87	6	33		228	13	96	74 ^{1/2}	241	67 ^{1/4}	791	16 ^{1/2}	1095	75 ^{3/4}	422	62	1518	37 ^{3/4}
5) Сборъ на обезпеченіе народнаго продовольствія съ податныхъ лицъ	55	74 ^{1/2}	—	—	—	—	—	—	—	—	—	—	—	90	—	—	54	84 ^{1/2}	—	—	54	84 ^{1/2}
Всего по раздѣлу 1-му	12062	61	61705	92	94	94	425		231	66	2808	8 ^{1/4}	2160	53 ^{1/4}	54403	64 ^{3/4}	9765	35 ^{3/4}	4919	45	14684	80 ^{3/4}
II.																						
Земскіе сборы:																						
1) На губернскія повинности.																						
а) съ земель и лѣсовъ	9749	97 ^{3/4}	36890	87	—	—	—		2	29	649	26	5373	43 ^{1/2}	34974	10	4374	25 ^{1/4}	1267	51	5641	76 ^{1/4}
б) Съ заводскихъ, фабричныхъ и торговыхъ помѣщеній	1429	23	1437	93	189	32	192		57	5	242	26	827	46	711	37	734	4	676	35	1410	39
в) съ городскихъ недвижимыхъ имуществъ	867	96	2086	50	—	—	2086		—	—	—	—	302	18	3531	84	565	78	641	16	1206	94
Итого	12047	16 ^{3/4}	40415	30	189	32	2278		59	34	891	52	6503	7 ^{1/2}	39217	31	5674	7 ^{1/4}	2585	2	8259	9 ^{1/4}

Наименованіе сборовъ.	Слѣдовало взыскать.				Вновь причислено				ИСКЛЮЧЕНО.				ВЗЫСКАНО.				Осталось къ 1 января 1901 года.					
	Недоимки.		Оклада.		Недоимки.		Оклада.		Недоимки.		Оклада.		Недоимки.		Оклада.		Недоимки.		Оклада.		ВСЕГО.	
	Руб.	К.	Руб.	К.	Руб.	К.	Руб.	К.	Руб.	К.	Руб.	К.	Руб.	К.	Руб.	К.	Руб.	К.	Руб.	К.	Руб.	К.
2) На частныя повинности съ податныхъ лицъ	1981	57 ³ / ₄	4558	24	381	1 ¹ / ₂	787	—	5832	1 ¹ / ₄	2623	99	1148	6 ¹ / ₄	1875	73 ¹ / ₄	1812	20 ³ / ₄	6639	1 ¹ / ₄	1878	60
Всего по раздѣлу 2-му	14028	74 ¹ / ₂	44973	54	193	13 ¹ / ₂	2286	42	117	66 ¹ / ₄	3515	51	6617	93 ³ / ₄	41093	4 ¹ / ₄	7486	28	2651	41 ¹ / ₄	10137	69 ¹ / ₄
III.																						
Налогъ съ недвижимыхъ имуществъ городскихъ поселеній	2640	32	8346	—	—	—	—	—	—	—	—	—	1158	63	7083	32	1481	69	1262	68	2744	37
Пени	—	—	—	—	111	46	—	—	—	—	—	—	111	46	—	—	—	—	—	—	—	—
Итого по Читин. окр.	28731	67 ¹ / ₂	115025	46	288	7 ¹ / ₂	2711	68	349	32 ¹ / ₄	6323	59 ¹ / ₄	9937	10	102580	1	18733	32 ³ / ₄	8833	54 ¹ / ₄	27566	87
Пени	—	—	—	—	111	46	—	—	—	—	—	—	111	46	—	—	—	—	—	—	—	—
АКШИНСКІЙ ОКРУГЪ.																						
I																						
Подати и окладные платежи:																						
1) Подушной подати съ казаковъ	447	86 ¹ / ₂	2744	49	—	—	—	—	—	—	24	90	384	55 ¹ / ₂	1818	42 ¹ / ₂	63	31	901	16 ¹ / ₂	964	47 ¹ / ₂

Наименованіе сборовъ.	Слѣдовало взыскать.				Вновь причислено				ИСКЛЮЧЕНО.				ВЗЫСКАНО.				Осталось къ 1 января 1901 года.					
	Недоимки.		Оклада.		Недоимки.		Оклада.		Недоимки.		Оклада.		Недоимки.		Оклада.		Недоимки.		Оклада.		ВСЕГО.	
	Руб.	К.	Руб.	К.	Руб.	К.	Руб.	К.	Руб.	К.	Руб.	К.	Руб.	К.	Руб.	К.	Руб.	К.	Руб.	К.	Руб.	К.
БАРГУЗИНСКІЙ ОКРУГЪ.																						
I.																						
Подати и окладные платежи:																						
1) Оброчная подать съ бывш. государственныхъ крестьянъ	190	79	4700	16	—	—	35	3	—	—	5	44	46	19	4516	21	144	60	213	87	358	47
2) Подушная подать:																						
а) съ бывш. государственныхъ крестьянъ	127	98	2332	80	—	—	17	5	—	—	2	71 ^{1/2}	34	70	2312	27 ^{1/2}	93	28	35	38	128	66
б) съ осѣдлыхъ инородцевъ	20	31	102	60	—	—	—	—	—	—	4	5	—	—	94	49	20	31	4	6	24	37
в) съ кочевыхъ инородцевъ	177	54	2211	71	—	—	—	—	—	—	9	66	133	51	2183	75	44	3	18	30	62	33
Итого	325	83	4647	11	—	—	17	5	—	—	16	42^{1/2}	168	21	4590	51^{1/2}	157	62	57	74	215	36
3) Податей разныхъ наименованій:																						
а) съ кочевыхъ инородцевъ ясачной подати	1930	34	4242	35	—	—	—	—	—	—	—	—	180	99	3294	74	1749	35	947	61	2696	96
б) съ осѣдлыхъ инородцевъ оброчной подати	—	9	206	72	—	—	—	—	—	—	8	16	—	—	190	40	—	9	8	16	8	25
Итого	1930	43	4449	7	—	—	—	—	—	—	8	16	180	99	3485	14	1749	44	955	77	2705	21

Наименованіе сборовъ.	Слѣдовало взыскать.				Вновь причислен.				ИСКЛЮЧЕНО.				ВЗЫСКАНО.				Осталось къ 1 января 1901 года.							
	Недоимки.		Оклада.		Недоимки.		Оклада.		Недоимки.		Оклада.		Недоимки.		Оклада.		Недоимки.		Оклада.		ВСЕГО.			
	Руб.	К.	Руб.	К.	Руб.	К.	Руб.	К.	Руб.	К.	Руб.	К.	Руб.	К.	Руб.	К.	Руб.	К.	Руб.	К.	Руб.	К.		
4) Общественный сборъ съ податныхъ лицъ	143	91	211	87	—	38	2			120	8	5	68	6	49	189	35 ^{1/2}	17	72	18	87 ^{1/2}	36	59 ^{1/2}	
5) Сборъ на обезпеченіе народнаго продовольствія съ податныхъ лицъ	49	68	—	—	—	—	—			29	32	—	—	—	—	—	—	20	36	—	—	20	36	
Всего по раздѣлу 1-му	2640	64	1400	8	21	—	38	54	9	149	40	35	70 ^{1/2}	401	88	1278	1	22	2089	74	1246	25 ^{1/2}	3335	99 ^{1/2}
II.																								
Земскіе сборы.																								
1) На губернскія повинности:																								
а) съ земель и лѣсовъ	1537	34	3017	22	—	—	—			1523	9	5	98	—	47	2926	55	13	78	84	69	98	47	
б) съ заводскихъ, фабричныхъ и торговыхъ помѣщеній	211	6	294	87	2768	24	389			—	—	2	1	90	23	143	71	2889	7	538	87	3427	94	
в) съ городскихъ недвижимыхъ имуществъ	116	6	186	50	—	—	186			—	—	—	—	82	74	223	37	33	32	149	63	182	95	
Итого	1864	46	3498	59	2768	24	576	2		1523	9	7	99	173	44	3293	63	2936	17	773	19	3709	36	

Наименованіе сборовъ.	Слѣдовало взыскать.				Вновь причислено.				ИСКЛЮЧЕНО.				ВЗЫСКАНО.				Осталось къ 1 января 1901 года.					
	Недоимки.		Оклада.		Недоимки.		Оклада.		Недоимки.		Оклада.		Недоимки.		Оклада.		Недоимки.		Оклада.		ВСЕГО.	
	Руб.	К.	Руб.	К.	Руб.	К.	Руб.	К.	Руб.	К.	Руб.	К.	Руб.	К.	Руб.	К.	Руб.	К.	Руб.	К.	Руб.	К.
2) На частныя повинности съ податныхъ лицъ	294	47	983	45	—	5	—	23 ^{1/4}	275	88 ^{3/4}	42	79	18	28 ^{3/4}	938	1 ^{3/4}	—	34 ^{1/2}	2	87 ^{1/2}	3	22
Всего по раздѣлу 2-му	2158	93	4482	4	2768	29	576	45 ^{1/4}	1798	97 ^{3/4}	50	78	191	72 ^{3/4}	4231	64 ^{3/4}	2936	51 ^{1/2}	776	6 ^{1/2}	3712	58
III.																						
Налогъ съ недвижимыхъ имуществъ городскихъ поселеній	97	74	746	—	—	—	—	—	—	—	—	—	97	74	571	67	—	—	174	33	174	33
Пени	—	—	—	—	24	84	—	—	—	—	—	—	24	84	—	—	—	—	—	—	—	—
Итого по Баргузинскому окр.	4897	31	19236	25	2768	67	631	42 ^{1/4}	1948	37 ^{3/4}	86	48 ^{1/2}	691	34 ^{3/4}	17584	53 ^{3/4}	5026	25 ^{1/2}	2196	65	7222	90 ^{1/2}
Пени	—	—	—	—	24	84	—	—	—	—	—	—	24	84	—	—	—	—	—	—	—	—
ВЕРХНЕУДИНСКІЙ ОКРУГЪ.																						
I.																						
Подати и окладные платежи:																						
1) Оброчная подать съ бывш. государственныхъ крестьянъ	42127	12	61961	60	1	36	134	6	—	—	151	73	4980	93	51424	65	37147	55	10519	86	47667	41

Наименованіе сборовъ.	Слѣдовало взыскать.				Вновь причислено				ИСКЛЮЧЕНО.				ВЗЫСКАНО.				Осталось къ 1 января 1901 года.				В С Е Г О.	
	Недоимки.		Оклада.		Недоимки.		Оклада.		Недоимки.		Оклада.		Недоимки.		Оклада.		Недоимки.		Оклада.			
	Руб.	К.	Руб.	К.	Руб.	К.	Руб.	К.	Руб.	К.	Руб.	К.	Руб.	К.	Руб.	К.	Руб.	К.	Руб.	К.	Руб.	К.
2) Подушная подать:																						
а) съ бывш. государственныхъ крестьянъ	10960	66 ^{1/2}	31700	87	—	68	68	15	—	1	184	81	1085	22	29315	86	9876	11 ^{1/2}	2268	35 ^{1/2}	12144	47
б) съ осѣдлыхъ инородцевъ	1277	60	2100	77	—	—	—	—	—	—	52	84	89	2	1982	9	1188	58	65	84	1254	42
в) съ кочевыхъ инородцевъ	2	51	7496	9	—	—	14	—	36	1	80	—	2	15	7508	63	—	—	—	—	—	—
И т о г о	12240	77^{1/2}	41297	73	—	68	82	49	—	37	239	45	1176	39	38806	58	11064	69^{1/2}	2334	19^{1/2}	13398	89
3) Податей разныхъ наименованій:																						
а) съ кочевыхъ инородцевъ ясачной подати	—	—	15649	81	—	—	35	—	—	—	232	7	—	—	15453	—	—	—	—	—	—	—
б) съ осѣдлыхъ инородцевъ оброчной подати	1223	75	4319	36	—	—	—	—	—	—	7	—	402	6	4137	5	821	69	175	28	996	97
И т о г о	1223	75	19969	17	—	—	35	—	—	—	239	10	402	6	19590	5	821	69	175	28	996	97
4) общественный сборъ съ податныхъ лицъ	4229	4	2477	18	29	48	—	19	32	44 ^{1/2}	64	55 ^{1/2}	390	51	2028	40	3835	56 ^{1/2}	403	39 ^{1/2}	4238	96

Наименованіе сборовъ.	Слѣдовало взыскать.				Вновь причислено				ИСКЛЮЧЕНО.				ВЗЫСКАНО.				Осталось къ 1 января 1901 года.						
	Недоимки.		Оклада.		Недоимки.		Оклада.		Недоимки.		Оклада.		Недоимки.		Оклада.		Недоимки.		Оклада.		ВСЕГО.		
	Руб.	К.	Руб.	К.	Руб.	К.	Руб.	К.	Руб.	К.	Руб.	К.	Руб.	К.	Руб.	К.	Руб.	К.	Руб.	К.	Руб.	К.	
5) Сборъ на обезпеченіе народнаго продовольствія съ податныхъ лицъ .	707	2	—	—	—	—	—	—	—	—	—	—	—	11	11	—	—	695	91	—	—	695	91
Всего по раздѣлу 1-му	60527	70 ^{1/2}	125705	68	31	52	27156	32	81 ^{1/2}	694	83 ^{1/2}	6961	—	111849	68	53565	41	13432	73	66998	14		
II.																							
Земскіе сборы.																							
1) На губернскія повинности:																							
а) съ земель и лѣсовъ	19613	96	36061	48	—	—	—	776	77	106	38	2884	32	34662	13	15952	87	1292	97	17245	84		
б) съ заводскихъ, фабричныхъ и торговыхъ помѣщеній	15490	28	4172	33	120	75	99	32	78	37	65	481	4	1360	2	15097	21	2874	52	17971	73		
в) съ городскихъ недвижимыхъ имуществъ	—	—	1098	—	—	—	1097	—	—	—	—	—	—	1098	—	—	—	1097	50	1097	50		
Итого	35104	24	41331	81	120	75	1197	809	55	144	3	3365	36	37120	15	31050	8	5264	99	36315	7		

Наименованіе сборовъ.	Слѣдовало взыскать.				Вновь причислено				ИСКЛЮЧЕНО.				ВЗЫСКАНО.				Осталось къ 1 января 1901 года.					
	Недоимки.		Оклада.		Недоимки.		Оклада.		Недоимки.		Оклада.		Недоимки.		Оклада.		Недоимки.		Оклада.		ВСЕГО.	
	Руб.	К.	Руб.	К.	Руб.	К.	Руб.	К.	Руб.	К.	Руб.	К.	Руб.	К.	Руб.	К.	Руб.	К.	Руб.	К.	Руб.	К.
2) На частныя повинности съ податныхъ лицъ	8008	9	4852	83	3	77	883		158	66 ¹ / ₄	273	98 ³ / ₄	128	26 ¹ / ₂	4510	86 ³ / ₄	7724	93 ¹ / ₄	76	81	7801	74 ¹ / ₄
Всего по раздѣлу 2-му	43112	33	46184	64	124	52	1206	19	968	21 ¹ / ₄	418	1 ³ / ₄	3493	62 ¹ / ₂	41631	1 ³ / ₄	38775	1 ¹ / ₄	5341	80	44116	81 ¹ / ₄
III.																						
Налогъ съ недвижимыхъ имуществъ городскихъ поселеній	281	56	4391	—	—	—	—	—	—	—	—	—	281	56	3493	13	—	—	897	87	897	87
Пени	—	—	—	—	18	93	—	—	—	—	—	—	18	93	—	—	—	—	—	—	—	—
Итого по Верхнеудинск. окр.	103921	59 ¹ / ₂	176281	32	156	4	1477		1001	2 ³ / ₄	1112	85 ¹ / ₄	10736	18 ¹ / ₂	156973	82 ³ / ₄	92340	42 ¹ / ₄	19672	40	112012	82 ¹ / ₄
Пени	—	—	—	—	18	93	—	—	—	—	—	—	18	93	—	—	—	—	—	—	—	—
НЕРЧИНСКІЙ ОКРУГЪ.																						
I.																						
Подати и окладные платежи:																						
1) Подушная подать съ казаковъ	—	72	3827	16	—	—	—	—	—	—	33	65	—	72	3793	51	—	—	—	—	—	—

Наименованіе сборовъ.	Слѣдовало взыскать.				Вновь причислен				ИСКЛЮЧЕНО.				ВЗЫСКАНО.				Осталось къ 1 января 1901 года.				В С Е Г О.	
	Недоимки.		О к л а д а.		Недоимки.		О к л а д		Недоимки.		О к л а д а.		Недоимки.		О к л а д а.		Недоимки.		О к л а д а.			
	Руб.	К.	Руб.	К.	Руб.	К.	Руб.	К.	Руб.	К.	Руб.	К.	Руб.	К.	Руб.	К.	Руб.	К.	Руб.	К.	Руб.	К.
II.																						
Земскіе сборы.																						
1) На губернскія повинности:																						
а) съ земель и лѣсовъ	—	—	12887	47	—	—	—	—	—	—	98	17	—	—	12775	16	—	—	14	14	14	14
б) съ заводскихъ, фабричныхъ и торговыхъ помѣщеній	20418	76	1803	34	22	13	48	104	3	403	20	3420	62	920	75	16916	24	527	39	17443	63	
в) съ городскихъ недвижимыхъ имуществъ	1071	28	385	50	—	—	385	—	—	—	—	345	85	420	39	725	43	350	61	1076	4	
И т о г о	21490	4	15076	31	22	13	433	104	3	501	37	3766	47	14116	30	17641	67	892	14	18533	81	
2) На частныя повинности съ податныхъ лицъ	—	—	132	90	—	—	—	—	—	79	6 ³ / ₄	—	—	54	83 ¹ / ₄	—	—	—	—	—	—	
Всего по раздѣлу 2-му	21490	4	15209	21	22	13	433	104	3	580	43 ³ / ₄	3766	47	14170	13 ¹ / ₄	17641	67	892	14	18533	81	

Наименованіе сборовъ.	Слѣдовало взыскать.				Вновь причисленныя				ИСКЛЮЧЕНО.				ВЗЫСКАНО.				Осталось къ 1 января 1901 года.						
	Недоимки.		Оклада.		Недоимки.		Оклада.		Недоимки.		Оклада.		Недоимки.		Оклада.		Недоимки.		Оклада.		ВСЕГО.		
	Руб.	К.	Руб.	К.	Руб.	К.	Руб.	К.	Руб.	К.	Руб.	К.	Руб.	К.	Руб.	К.	Руб.	К.	Руб.	К.	Руб.	К.	
III.																							
Налогъ съ недвижимыхъ имуществъ городскихъ поселеній	1332	51	1542	—	—	—	—	—	—	—	—	—	—	1148	78	1275	6	183	73	266	94	450	67
Пени	—	—	—	—	264	9	—	—	—	—	—	—	—	264	9	—	—	—	—	—	—	—	—
Итого по Нерчинск. окр.	22823	27	20578	37	22	13	433	104	3	614	8³/₄	4915	97	19238	70¹/₄	17825	40	1159	8	18984	48		
Пени	—	—	—	—	264	9	—	—	—	—	—	264	9	—	—	—	—	—	—	—	—	—	—
НЕРЧИНСК.-ЗАВОД. ОКРУГЪ.																							
I.																							
Подати и окладные платежи:																							
1) Подушная подать: а) съ бывш. государственныхъ крестьянъ	27066	23 ³ / ₄	5343	62	—	—	5	—	—	3	27	358	68	358	69	26707	55 ³ / ₄	4987	11	31694	66 ³ / ₄		
б) съ казаковъ	1	1 ¹ / ₂	1543	7	—	—	—	—	—	37	34	1	1 ¹ / ₂	1504	31	—	—	1	42	1	42		
Итого	27067	24¹/₄	6886	69	—	—	5	—	—	40	61	359	68¹/₂	1863	—	26707	55³/₄	4988	53	31696	8³/₄		

Наименованіе сборовъ.	Слѣдовало взыскать.				Вновь причислен				ИСКЛЮЧЕНО.				ВЗЫСКАНО.				Осталось къ 1 января 1901 года.					
	Недоимки.		Оклада.		Недоимки.		Оклада.		Недоимки.		Оклада.		Недоимки.		Оклада.		Недоимки.		Оклада.		ВСЕГО.	
	Руб.	К.	Руб.	К.	Руб.	К.	Руб.	К.	Руб.	К.	Руб.	К.	Руб.	К.	Руб.	К.	Руб.	К.	Руб.	К.	Руб.	К.
2) Общественный сборъ съ податныхъ лицъ	161	4	485	32	—	30	—	—	60	5	68 ^{1/2}	159	54	349	24	1	20	131	19 ^{1/2}	132	39 ^{1/2}	
Всего по раздѣлу 1-му	27228	28 ^{1/4}	7372	1	—	30	6	—	60	46	29 ^{1/2}	519	22 ^{1/2}	2212	24	26708	75 ^{3/4}	5119	72 ^{1/2}	31828	48 ^{1/4}	
II.																						
Земскіе сборы.																						
1) На губернскія повинности:																						
а) съ земель и лѣсовъ	3238	10 ^{1/2}	7346	48	—	—	—	32	2	96	95	174	52	6726	82	3031	56 ^{1/2}	522	71	3554	27 ^{1/2}	
б) съ заводскихъ, фабричныхъ и торговыхъ помѣщеній	340	31	1043	65	11	36	—	9	36	94	55	90	88	671	63	251	43	277	47	528	90	
Итого	3578	41 ^{1/2}	8390	13	11	36	—	41	38	191	50	265	40	7398	45	3282	99 ^{1/2}	800	18	4083	17 ^{1/2}	
2) На частныя повинности съ податныхъ лицъ	—	14	168	72	—	2 ^{1/2}	—	8	—	14	133	74	—	—	35	2 ^{1/2}	—	2 ^{1/2}	—	4 ^{1/4}	—	6 ^{3/4}
Всего по раздѣлу 2-му	3578	55 ^{1/2}	8558	85	11	38 ^{1/2}	—	49	38	325	124	265	40	7433	47 ^{1/2}	3283	2	800	22 ^{1/4}	4083	24 ^{1/4}	
Итого по Нерч.-Завод. окр.	30806	83 ^{3/4}	15930	86	11	68 ^{1/2}	6	49	12	371	53 ^{1/2}	784	62 ^{1/2}	9645	71 ^{1/2}	29991	77 ^{3/4}	5919	94 ^{3/4}	35911	72 ^{1/2}	

Наименование сборовъ.	Слѣдовало взыскать.				Вновь причисленныя				ИСКЛЮЧЕНО.				ВЗЫСКАНО.				Осталось къ 1 января 1901 года.				ВСЕГО.	
	Недоимки.		Оклада.		Недоимки.		Оклада.		Недоимки.		Оклада.		Недоимки.		Оклада.		Недоимки.		Оклада.			
	Руб.	К.	Руб.	К.	Руб.	К.	Руб.	К.	Руб.	К.	Руб.	К.	Руб.	К.	Руб.	К.	Руб.	К.	Руб.	К.	Руб.	К.
СЕЛЕНГИНСКІЙ ОКРУГЪ.																						
I.																						
Подати и окладные платежи:																						
1) Оброчная подать съ бывш. государственныхъ крестьянъ	2791	16	24422	88	—	—	31	—	—	80	97	26	42	23710	4	2764	74	663	15	3427	89	
2) Подушная подать:																						
а) съ бывш. государственныхъ крестьянъ	1301	50	10370	29	—	—	13	—	—	13	95 ¹ / ₄	379	89	10195	4 ³ / ₄	921	61	174	47	1096	8	
б) съ осѣдлыхъ инородцевъ	816	54	1582	15	—	—	—	—	—	35	64	5	67	1373	92	810	87	172	59	983	46	
в) съ кочевыхъ инородцевъ	—	—	6458	4	—	36	—	—	—	7	97	—	36	6450	42	—	—	—	1	—	1	
г) съ казаковъ	86	81 ¹ / ₂	1460	20	—	—	—	—	—	—	—	47	53 ¹ / ₂	1450	20	39	28	10	—	49	28	
Итого	2204	85¹/₂	19870	68	—	36	13	—	—	57	6¹/₄	433	45¹/₂	19469	58³/₄	1771	76	357	7	2128	83	
3) Податей разныхъ наименованій:																						
а) съ кочевыхъ инородцевъ ясачной подати	—	—	10789	42	—	—	—	—	—	11	45	—	—	10777	97	—	—	—	—	—	—	

Наименование сборовъ.	Слѣдовало взыскать.				Вновь причисленныя ИСКЛЮЧЕНО.								ВЗЫСКАНО.				Осталось къ 1 января 1901 года.						
	Недоимки.		Оклада.		Недоимки.		Оклада.		Недоимки.		Оклада.		Недоимки.		Оклада.		Недоимки.		Оклада.		ВСЕГО.		
	Руб.	К.	Руб.	К.	Руб.	К.	Руб.	К.	Руб.	К.	Руб.	К.	Руб.	К.	Руб.	К.	Руб.	К.	Руб.	К.	Руб.	К.	
б) съ осѣдлыхъ иностранцевъ оброчной подати	829	98	3644	80	—	—	—	—	—	—	—	80	13	130	40	2963	63	699	58	601	4	1300	62
Итого	829	98	14434	22	—	—	—	—	—	—	—	91	58	130	40	13741	60	699	58	601	4	1300	62
4) Общественный сборъ съ податныхъ лицъ	836	35 1/2	1055	36	5	7	5	170	14	17	—	24	49	978	27 1/2	646	79 1/2	65	16 1/2	711	96	711	96
5) Сборъ на обезпеченіе народнаго продовольствія съ податныхъ лицъ	462	15	—	—	—	—	—	34	35	—	—	8	6	—	—	419	74	—	—	419	74	419	74
Всего по раздѣлу 1-му	7124	50	59783	14	5	43	49	204	49	247	11 1/4	622	82 1/2	57899	50 1/4	6302	61 1/2	1686	42 1/2	7989	4	7989	4
II.																							
Земскіе сборы.																							
1) На губернскія повинности:																							
а) съ земель и лѣсовъ	6442	35	15432	32	—	—	—	22	50	22	5	368	86	14821	9	6050	99	589	18	6640	17	6640	17
б) съ заводскихъ, фабричныхъ и торговыхъ помѣщеній	1571	45	1434	19	95	37	42	3	88	22	29	634	49	739	33	1028	45	715	53	1743	98	1743	98

Наименованіе сборовъ.	Слѣдовало взыскать.				Вновь причисленныя ИСКЛЮЧЕНО.						ВЗЫСКАНО.				Осталось къ 1 января 1901 года.					
	Недоимки.		Оклада.		Недоимки.		Оклада.		Недоимки.		Оклада.		Недоимки.		Оклада.		В С Е Г О.			
	Руб.	К.	Руб.	К.	Руб.	К.	Руб.	К.	Руб.	К.	Руб.	К.	Руб.	К.	Руб.	К.	Руб.	К.		
ТРОИЦКОСАВСКІЙ ОКРУГЪ.																				
I.																				
Подати и окладные платежи:																				
1) Подушная подать:																				
а) съ осѣдлыхъ инородцевъ	—	—	8	54	—	—	—	—	—	—	—	—	8	54	—	—	—	—	—	
б) съ казаковъ	60	85	1628	64	—	—	—	—	12	48	3	46	1515	33	57	39	100	83	158	22
Итого	60	85	1637	18	—	—	—	—	12	48	3	46	1523	87	57	39	100	83	158	22
2) Податей разныхъ наименованій:																				
а) съ осѣдлыхъ инородцевъ оброчной подати	—	—	19	4	—	—	—	—	—	—	—	—	19	4	—	—	—	—	—	
3) Общественный сборъ съ податныхъ лицъ	—	—	—	49	—	—	—	—	—	—	—	—	—	49	—	—	—	—	—	
Всего по раздѣлу 1-му	60	85	1656	71	—	—	—	—	12	48	3	46	1543	40	57	39	100	83	158	22
II.																				
Земскіе сборы.																				
1) На губерскія повинности:																				
а) съ земель и лѣсовъ	3218	82	4127	29	—	—	—	—	34	1	127	30	3597	37	3091	52	495	91	3587	43

Наименованіе сборовъ.	Слѣдовало взыскать.				Вновь причислен				ИСКЛЮЧЕНО.				ВЗЫСКАНО.				Осталось къ 1 января 1901 года.					
	Недоимки.		Оклада.		Недоимки.		Оклада.		Недоимки.		Оклада.		Недоимки.		Оклада.		Недоимки.		Оклада.		ВСЕГО.	
	Руб.	К.	Руб.	К.	Руб.	К.	Руб.	К.	Руб.	К.	Руб.	К.	Руб.	К.	Руб.	К.	Руб.	К.	Руб.	К.	Руб.	К.
IV.																						
Разныя другія взысканія:																						
По Министерству Финансовъ:																						
Д-та Государственнаго Казначейства .	379210	90	—	—	17810	24	—	—	259	1	—	—	15187	2	—	—	—	—	—	—	381575	11
Главнаго Управленія Неокладн. сборовъ	148743	4	—	—	7646	49	—	—	36	14	—	—	4210	7	—	—	—	—	—	—	152143	32
По Министерству Земледѣлія и Государственныхъ имуществъ																						
Горному Департаменту .	24252	36 ^{1/2}	—	—	5841	21	—	—	2659	91	—	—	4100	34	—	—	—	—	—	—	23333	32 ^{1/2}
По Министерствамъ:																						
Внутреннихъ Дѣлъ .	292	43	—	—	534	4	—	—	483	75	—	—	130	97	—	—	—	—	—	—	211	75
Юстиціи .	3164	^{1/2}	—	—	2465	66	—	—	1973	28	—	—	582	77	—	—	—	—	—	—	3073	61 ^{1/2}
Военному .	544	96	—	—	—	—	—	—	—	—	—	—	—	—	—	—	—	—	—	—	544	96
Итого .	556207	70	—	—	34297	64	—	—	5412	9	—	—	24211	17	—	—	—	—	—	—	560882	8

Наименованіе сборовъ.	Слѣдовало взыскать.				Вновь причислен				ИСКЛЮЧЕНО.		ВЗЫСКАНО.				Осталось къ 1 января 1901 года.				
	Недоимки.		Оклада.		Недоимки.		Оклад		Недоимки.		Оклада.		Недоимки.		Оклада.		ВСЕГО.		
	Руб.	К.	Руб.	К.	Руб.	К.	Руб.	К.	Руб.	К.	Руб.	К.	Руб.	К.	Руб.	К.	Руб.	К.	
Въ томъ числѣ состояло на отвѣтственности:																			
1) Областной администраціи:																			
По Д-ту Государствен. Казначейства .	162333	63	—	—	—	—	—	—	—	—	—	—	—	—	—	—	—	—	162333 63
Главн. Управл. Неокладныхъ сборовъ	142923	44 ^{1/4}	—	—	—	—	—	—	—	—	—	—	—	—	—	—	—	—	142923 44 ^{1/4}
и 2) Городскихъ и окружныхъ полицейскихъ управленій .	250950	62 ^{3/4}	—	—	34297	64	—	—	5412	9	—	—	24211	17	—	—	—	—	255625 3/4
Итого .	556207	70	—	—	34297	64	—	—	5412	9	—	—	24211	17	—	—	—	—	560882 8

№ 10.

ВѢДОМОСТЬ

о числѣ и родѣ преступленій, разсмотрѣнныхъ Читинскимъ окружнымъ судомъ.

За 1900 годъ.

ВѢДОМОСТЬ

о движеніи уголовныхъ дѣлъ у мировыхъ судей округа Читинскаго
окружного суда.

За 1900 годъ.

НАИМЕНОВАНИЕ МИРОВЫХЪ УЧАСТКОВЪ.

НАИМЕНОВАНИЕ МИРОВЫХЪ УЧАСТКОВЪ.	Къ 1900 г. оставалось нерѣшенныхъ дѣлъ.	Въ 1900 г. возникло дѣлъ.					Рѣшено дѣлъ.		Къ 1901 г. осталось неразрѣшенныхъ дѣлъ.	Оставившихся за мировыми судьями.	Оставившихся по причинамъ, независящимъ отъ мировыхъ судей.	Число дѣлъ, по которымъ разбира-тельство происходило при закрытѣхъ дверяхъ въ 1900 г.	Число апелляционныхъ отзѣвовъ поданныхъ въ 1900 г. на рѣшенія мировыхъ судей.	Число жалобъ и протестовъ на окончательные приговоры мировыхъ судей, поданныхъ въ 1900 г.	Въ 1900 г. наложены денежные взысканія по уголовнымъ дѣламъ.		Изъ нихъ дѣйствительно взыскано.	По уголовнымъ дѣламъ, производившимся у мировыхъ судей, явилось по вызову свидѣтелей и свидѣющихъ людей.	Въ пользу сикъ лицъ присуждено вознагражденія.	На сумму.	За выдачу копій протоколовъ и приговоровъ по уголовнымъ дѣламъ получено канцелярскихъ пошлинъ.	
		По жалобамъ частныхъ лицъ.	По сообщеніямъ полицейскихъ и другихъ административныхъ властей.	По собственному усмотрѣнію мировыхъ судей.	Переданныхъ изъ другихъ Судебныхъ Установленій	Окончательно.	Съ правомъ отзыва.	Число дѣлъ, оконченныхъ примиреніемъ и по др. причинамъ.							Рубли.	К.						Рубли.
1-й участокъ	72	95	208	1	1	50	175	64	—	92	2	10	4	27	—	5	429	—	—	—	180	
2-й "	208	76	221	1	1	58	167	117	—	86	1	15	—	30	—	10	524	—	—	—	11—	
3-й "	—	13	273	—	—	52	80	54	—	144	—	4	—	—	—	—	165	—	—	—	220	
4-й "	65	48	140	3	—	52	13	14	—	112	2	—	—	2	—	2	189	4	21	20	110	
5-й "	37	24	168	2	—	97	87	16	—	15	2	2	1	—	6	—	589	—	—	—	—	
6-й "	58	40	140	—	—	61	74	8	45	18	—	2	—	—	—	—	249	—	—	—	—	
7-й "	193	89	215	2	—	73	127	83	—	34	3	7	10	—	—	—	265	—	—	—	210	
8-й "	—	199	160	—	—	56	67	90	—	148	2	3	1	—	—	—	162	—	—	—	160	
9-й "	333	73	195	10	1	138	96	139	—	190	5	11	—	88	—	88	352	6	29	58	10—	
10-й "	42	71	142	—	—	32	65	36	80	99	—	5	—	10	—	—	627	—	—	—	—	
11-й "	110	30	73	—	—	44	64	50	—	42	1	3	1	14	3	17	268	—	—	—	20	
12-й "	101	81	92	—	—	27	113	62	42	19	2	7	—	25	—	21	207	1	4	11	—	
13-й "	213	135	306	6	—	114	97	151	—	20	3	10	6	33	11	14	241	1	9	40	190	
14-й "	—	29	100	—	—	7	13	5	—	105	—	3	—	—	—	—	45	—	—	—	30	
15-й "	227	38	108	3	1	18	81	83	10	66	2	6	1	10	—	—	290	—	—	—	80	
16-й "	—	147	54	—	—	22	23	17	—	166	—	1	—	5	—	—	133	—	—	—	10	
17-й "	81	25	105	—	—	45	51	30	—	84	1	2	2	11	—	1	155	—	—	—	50	
18-й "	29	41	73	26	—	65	47	8	—	33	—	6	1	164	—	—	228	—	—	—	20	
19-й "	42	20	144	1	2	21	47	118	8	13	—	34	—	—	—	—	180	—	—	—	—	
20-й "	94	180	279	—	—	98	193	107	—	147	2	9	—	—	—	—	411	—	—	—	—	
21-й "	79	22	87	6	5	15	1	5	230	—	—	—	—	—	—	—	—	—	—	—	20	
22-й "	183	72	234	—	—	25	50	32	—	330	1	2	3	—	—	—	197	—	—	—	—	
23-й "	8	59	69	—	—	35	55	38	—	11	2	13	6	8	3	8	189	—	—	—	490	
24-й "	37	58	38	2	—	48	50	5	—	32	—	3	—	5	—	—	175	1	58	50	90	
И Т О Г О	2212	1665	3624	63	37	1253	1836	1332	415	2164	31	158	36	432	23	166	6270	13	122	79	39	80

Примѣчаніе: Въ числѣ дѣлъ, означенныхъ во 2, 3, 4 и 5 графахъ сей таблицы, 266 слѣдуетъ считать не вновь возникшихъ, а переданныхъ изъ другихъ участковъ во вновь образованные 8 уч. 133 дѣла и 16 уч. 136 дѣлъ.

Распределение уголовных дѣлъ, возникшихъ въ 1900 году у мировыхъ судовъ округа Читинскаго окружнаго суда и состоявшихся по симъ дѣламъ подсудимыхъ по родамъ проступковъ.

НАЗВАНІЯ ПРОСТУПКОВЪ.	Число дѣлъ, возникшихъ въ 1900 году.	По симъ дѣламъ состояло подсудимыхъ.	
		МУЖ.	ЖЕН.
1. О преступленіяхъ религиозныхъ	2	2	
2. О проступкахъ противъ порядка управленія	499	881	
3. О нарушеніи уставовъ: питейнаго, табачнаго и о военной повинности	375	335	
4. О нарушеніи благочинія во время богослуженія	2	2	
5. О нарушеніи порядка и спокойствія	389	533	
6. О проступкахъ противъ общественнаго благоустройства	172	198	
7. О бродяжествѣ	29	30	
8. О нарушеніи устава о паспортахъ	208	284	
9. О нарушеніи уставовъ строительнаго и путей сообщенія	126	168	
10. О нарушеніи правилъ осторожности отъ пожаровъ	132	200	
11. О нарушеніи устава почтоваго и телеграфнаго	18	17	
12. О проступкахъ противъ народнаго здравія	142	211	
13. О проступкахъ противъ личной безопасности	168	178	
14. Объ оскорбленіи чести	45	932	
15. Объ угрозахъ и насиліи	522	653	
16. О проступкахъ противъ правъ семейныхъ	39	45	
17. О самовольномъ пользованіи чужимъ имуществомъ и поврежденіи онаго	76	67	
18. О нарушеніи правилъ о наймѣ рабочихъ	14	33	
19. О похищеніи и поврежденіи чужого дѣла	108	183	
20. О кражѣ	909	760	
21. О кражѣ со взломомъ	112	101	
22. О мошенничествѣ, обманахъ и присвоеніи	142	147	
23. Изслѣдованіе причинъ смерти	1	—	
24. Изслѣдованіе причинъ пожаровъ	2	1	
25. Прочихъ дѣлъ, не показанныхъ въ предшествующихъ пунктахъ	325	433	
И Т О Г О	5455	6394	

ВѢДОМОСТЬ

о подсудимыхъ по дѣламъ, производимся у мировыхъ судей округа Читинскаго окружнаго суда.

За 1900 годъ.

НАИМЕНОВАНИЕ МИРОВЫХЪ УЧАСТКОВЪ.	Общее число подсудимыхъ по дѣламъ, рѣшеннымъ мировыми судьями въ 1900 г.		Изъ этого числа въ 1900 году было обвинено мировыми судьями и оправдано.						Число заключенныхъ въ тюрьму по приговору мировыхъ судьями въ 1900 году.	Изъ числа приговоренныхъ мировыми судьями въ 1900 году къ денежнымъ взысканіямъ.			Изъ числа приговоренныхъ мировыми судьями въ 1900 году къ лишению свободы.	Изъ числа приговоренныхъ мировыми судьями въ 1900 году къ наказаніямъ.				Число подсудимыхъ по дѣламъ, рѣшенія о коихъ не состоялись.				Число лицъ, состоявшихъ подъ стражею къ концу отчетнаго года.				
	Мужчинъ.	Женщинъ.	Оправдано.		Освобождено отъ суда.		Обвинено.			Къ тюремному заключенію.	Въ пользу частныхъ лицъ, а также разныхъ вѣдомствъ и учреждений.	Къ выговорамъ, замѣчаніямъ и внушеніямъ.		Къ другимъ наказаніямъ.	Несовершеннолѣтнихъ отъ 10 до 17 лѣтъ.	Несовершеннолѣтнихъ, приговоренныхъ къ содержанію въ исправительн. пріютъ.	Грамотныхъ.	Неграмотныхъ.	Обвиненныхъ окончательными приговорами мировыхъ судей.	Обвиненныхъ приговорами неокончательно, т. е. съ правомъ отзыва.	Вслѣдствіе передачи дѣлъ въ другія судобныя установленія.			Вслѣдствіе того, что дѣло было отложено разсмотрѣніемъ.	За недостаткомъ затребованныхъ свѣдѣній.	
			Мужчинъ.	Женщинъ.	Мужчинъ.	Женщинъ.	Мужчинъ.	Женщинъ.													МУЖ.					ЖЕН.
1-й участокъ	280	43	41	9	103	20	136	14	27	78	—	—	5	—	87	63	65	85	13	2	97	32	4	—		
2-й "	272	39	102	10	106	16	164	13	38	92	—	3	2	3	85	92	100	77	122	6	13	77	2	—		
3-й "	278	1	51	—	101	—	126	1	12	51	11	1	2	—	43	84	62	65	14	—	60	20	1	—		
4-й "	102	8	10	2	16	1	76	5	5	56	1	1	—	—	22	59	68	13	88	1	17	1	1	—		
5-й "	270	19	51	2	58	1	261	16	4	229	—	—	1	—	159	118	230	47	81	—	21	5	—	—		
6-й "	239	2	43	—	65	1	131	1	11	99	—	—	2	2	53	79	101	31	31	—	89	45	2	—		
7-й "	373	19	91	11	146	2	136	6	20	91	—	—	4	3	98	44	76	66	195	6	40	—	—	—		
8-й "	252	21	58	6	97	5	97	10	5	62	11	6	1	2	83	24	49	58	6	—	167	30	—	—		
9-й "	282	32	77	7	3	—	202	25	18	153	25	4	8	4	128	99	155	72	29	4	86	104	1	—		
10-й "	214	8	37	—	41	2	136	6	20	28	—	—	—	—	43	99	54	88	24	3	78	37	3	—		
11-й "	236	15	66	3	57	2	113	10	18	42	4	—	1	2	31	92	84	39	30	4	120	—	5	—		
12-й "	298	40	102	22	86	7	110	11	9	43	—	—	5	3	40	81	43	78	33	1	29	2	—	—		
13-й "	353	74	65	20	150	21	138	33	19	127	13	—	2	7	101	70	150	21	103	8	277	—	2	1		
14-й "	24	2	4	—	—	—	20	2	8	7	3	—	—	—	7	15	12	10	6	—	10	—	—	—		
15-й "	94	10	25	—	25	7	44	3	6	—	—	—	4	—	21	26	18	29	39	3	—	—	2	—		
16-й "	72	5	16	2	22	2	34	1	1	29	2	—	—	—	18	17	29	6	11	—	44	116	1	—		
17-й "	165	7	88	4	—	—	77	3	6	47	12	2	1	—	34	46	54	26	6	—	88	7	4	—		
18-й "	170	16	25	3	50	4	95	9	17	51	18	—	—	—	14	80	70	34	23	—	3	30	2	—		
19-й "	267	9	38	2	177	1	52	6	9	24	—	—	—	—	16	42	23	35	38	—	41	1	—	—		
20-й "	474	90	172	29	112	25	190	36	35	67	8	—	31	3	75	151	98	128	9	—	—	666	2	—		
21-й "	29	4	8	2	7	—	14	2	—	11	1	—	—	—	10	6	15	1	—	—	—	—	3	—		
22-й "	100	12	20	2	11	1	69	9	14	33	15	2	—	—	40	38	35	43	59	8	39	330	—	—		
23-й "	129	26	38	4	25	12	66	10	8	33	13	—	1	3	32	44	40	36	3	—	2	10	—	—		
24-й "	137	9	47	4	47	2	43	3	6	12	3	—	4	—	25	21	19	27	1	—	35	12	—	—		
И Т О Г О	5310	511	1275	144	1505	132	2530	235	317	1465	140	19	68	40	1	1265	1490	1650	1115	964	46	1346	825	35	1	

Распределение подсудимыхъ по родамъ проступковъ.

НАЗВАНІЯ ПРОСТУПКОВЪ.	По дѣламъ, разрѣшеннымъ въ 1900 году мировыми судьями, состояли подсудимыхъ.					
	Оправдан- ныхъ.		Освобож- денныхъ отъ суда.		Осужде- нныхъ.	
	МУЖ.	ЖЕН.	МУЖ.	ЖЕН.	МУЖ.	ЖЕН.
1. О преступленіяхъ религіозныхъ	1	—	1	—	—	—
2. О проступкахъ противъ порядка управленія	171	19	53	—	458	
3. О нарушеніи уставовъ: питейнаго, табачнаго и о воинской повинности	53	11	42	4	198	
4. О нарушеніи благочинія во время богослуженія	—	—	1	—	—	
5. О нарушеніи порядка и спокойствія	120	9	42	—	279	
6. О проступкахъ противъ общественнаго благоустройства	45	4	12	2	121	
7. О бродяжествѣ	2	—	2	—	16	
8. О нарушеніи устава о паспортахъ	8	1	143	—	102	
9. О нарушеніи уставовъ строительнаго и путей сообщенія	16	4	7	1	98	
10. О нарушеніи правилъ осторожности отъ пожаровъ	70	7	6	3	100	
11. О нарушеніи устава почтоваго и телеграфнаго	5	—	—	—	2	
12. О проступкахъ противу народнаго здравія	47	1	18	2	138	
13. О проступкахъ противъ личной безопасности	43	1	35	—	88	
14. Объ оскорбленіи чести	91	25	426	71	203	
15. Объ угрозахъ и насиліи	95	13	278	26	131	
16. О проступкахъ противъ правъ семейственныхъ	8	3	26	3	9	
17. О самовольномъ пользованіи чужимъ имуществомъ и по- врежденіи онаго	55	1	19	2	26	
18. О нарушеніи правилъ о наймѣ рабочихъ	15	—	110	—	7	
19. О похищеніи и поврежденіи чужого лѣса	43	1	32	—	86	
20. О кражѣ	222	34	85	7	247	
21. О кражѣ со взломомъ	22	—	7	—	27	
22. О мошенничествѣ, обманахъ и присвоеніи	61	4	29	3	39	
23. Прочихъ дѣлъ, не показанныхъ въ предшествующихъ пунктахъ	82	6	131	8	155	
И Т О Г О	1275	144	1505	132	2530	

ВѢДОМОСТЬ

о числѣ подсудимыхъ, содержащихся подъ стражею въ Забайкаль-
ской области.

За 1900 годъ.

Къ началу отчетнаго года оставалось арестантовъ

Въ теченіи „ „ „ прибыло „

Въ теченіи „ „ „ выбыло „

Къ концу „ „ „ осталось „

Всего со- стояло арестантовъ.		Изъ общаго числа арестант. содержалось:						Арестанты эти содерж. въ слѣдующ. мѣст. заключенія.							
		До постановле- нія приговора судомъ.		По распоря- женію адми- нистративной власти.		По пригово- рамъ судеб- ныхъ мѣстъ.		Въ арестан- скихъ отдѣле- ніяхъ.	Въ тюрьмахъ.	На гауптвах- тахъ.	Въ крѣпости.	Въ мѣстахъ заклю- ченія при миро- выхъ учрежденіяхъ.	При полиціяхъ и становахъ квар- тирахъ.	Въ различныхъ помѣщеніяхъ ма- лѣтнихъ арес- тантовъ.	Въ долговыхъ тюрьмахъ и отдѣленіяхъ.
МУЖ.	ЖЕН.	МУЖ.	ЖЕН.	МУЖ.	ЖЕН.	МУЖ.	ЖЕН.								
884	42	426	19	221	8	237	15	—	834	—	—	—	92	—	—
10580	568	681	60	8693	408	1206	100	—	2865	—	—	—	8283	—	—
10489	517	572	64	8648	407	1269	106	—	2814	—	—	—	8252	—	—
975	33	535	15	266	9	174	9	—	885	—	—	—	123	—	—

Date to be paid for	To what department paid	By what department paid	To what department paid	By what department paid	To what department paid	By what department paid	To what department paid
1911-12	100	100	100	100	100	100	100
1912-13	100	100	100	100	100	100	100
1913-14	100	100	100	100	100	100	100

№ 14.

ВѢДОМОСТЬ

о пожарахъ въ Забайкальской области.

За 1900 годъ.

НАЗВАНІЕ ГОРОДОВЪ И ОКРУГОВЪ.	Въ зимніе мѣсяцы.			Въ весенніе мѣсяцы.			Въ лѣтніе мѣсяцы.			Въ осенніе мѣсяцы.			Всего въ году.			Причина пожара.								
	Число пожа- ровъ.	Число погорѣв- шихъ дворовъ.	Сумма убыт- ковъ.	Число пожа- ровъ.	Число погорѣв- шихъ дворовъ.	Сумма убыт- ковъ.	Число пожа- ровъ.	Число погорѣв- шихъ дворовъ.	Сумма убыт- ковъ.	Число пожа- ровъ.	Число погорѣв- шихъ дворовъ.	Сумма убыт- ковъ.	Число пожа- ровъ.	Число погорѣв- шихъ дворовъ.	Сумма убыт- ковъ.	Отъ молній.	Отъ дурного устройства трубъ и печей.	Отъ поджоговъ.	Отъ неосторож- ности.	Отъ другихъ причинъ.				
		РУБЛИ. К.				РУБЛИ. К.			РУБЛИ. К.			РУБЛИ. К.			РУБЛИ. К.									
Г. Чита	3	3	90	1	1		2	2	22500	—	—	—	—	6	6	22640	—	4	—	2	—			
Читинскій округъ	1	1	531	2	5	4	1	2	—	—	—	—	4	8	1004	40	—	—	—	—	4			
Г. Троицкосавскъ	2	2	180	1	1	2	2	2	300	—	—	—	—	5	5	680	—	—	1	3	1			
Троицкосавскій округъ	1	—	40	—	—	—	—	—	—	—	—	1	—	266	60	2	—	—	—	2	—			
Г. Верхнеудинскъ	—	—	—	—	—	—	—	—	—	—	—	—	—	—	—	—	—	—	—	—	—			
Верхнеудинскій округъ	13	12	12264	11	8	29	10	7	1810	—	—	10	9	970	—	44	36	17975	—	1	1	26	5	11
Г. Селенгинскъ	—	—	—	—	—	—	—	—	—	—	—	—	—	—	—	—	—	—	—	—	—			
Селенгинскій округъ	4	4	1832	1	1	2	2	1	200	—	—	2	2	11000	—	9	8	13284	50	—	—	2	3	4
Г. Баргузинъ	1	1	150	—	—	—	—	—	—	—	—	—	—	1	1	150	—	—	—	1	—			
Баргузинскій округъ	—	—	—	1	1	5	1	1	16	—	—	—	—	2	2	516	—	—	—	2	—			
Г. Акша	—	—	—	—	—	—	—	—	—	—	—	—	—	—	—	—	—	—	—	—	—			
Акшинскій округъ	—	—	—	1	1	12	—	—	—	—	—	—	—	1	1	1245	40	—	—	—	—	1		
Г. Нерчинскъ	1	—	300	1	1	3	—	—	—	—	—	—	—	2	1	600	—	—	—	2	—			
Нерчинскій округъ	2	1	1000	1	1	3	2	2	461	—	—	6	4	2512	—	11	8	4013	—	—	1	1	6	3
Нерчинско-заводскій округъ	3	3	797	2	—	4	—	—	—	—	—	1	—	100	—	6	3	1359	50	—	—	—	6	—
И Т О Г О	31	27	17184	22	20	64	20	17	25287	—	—	20	15	14848	60	93	79	63774	40	1	6	30	32	24

Hemera species		Ecto 24 1811		Hemera species		Hemera species	
Number	Color	Number	Color	Number	Color	Number	Color
1	Black	1	Black	1	Black	1	Black
2	Black	2	Black	2	Black	2	Black
3	Black	3	Black	3	Black	3	Black
4	Black	4	Black	4	Black	4	Black
5	Black	5	Black	5	Black	5	Black
6	Black	6	Black	6	Black	6	Black
7	Black	7	Black	7	Black	7	Black
8	Black	8	Black	8	Black	8	Black
9	Black	9	Black	9	Black	9	Black
10	Black	10	Black	10	Black	10	Black
11	Black	11	Black	11	Black	11	Black
12	Black	12	Black	12	Black	12	Black
13	Black	13	Black	13	Black	13	Black
14	Black	14	Black	14	Black	14	Black
15	Black	15	Black	15	Black	15	Black
16	Black	16	Black	16	Black	16	Black
17	Black	17	Black	17	Black	17	Black
18	Black	18	Black	18	Black	18	Black
19	Black	19	Black	19	Black	19	Black
20	Black	20	Black	20	Black	20	Black
21	Black	21	Black	21	Black	21	Black
22	Black	22	Black	22	Black	22	Black
23	Black	23	Black	23	Black	23	Black
24	Black	24	Black	24	Black	24	Black
25	Black	25	Black	25	Black	25	Black
26	Black	26	Black	26	Black	26	Black
27	Black	27	Black	27	Black	27	Black
28	Black	28	Black	28	Black	28	Black
29	Black	29	Black	29	Black	29	Black
30	Black	30	Black	30	Black	30	Black

ГОРЬКОДАНОКЪ

№ 15.

ВѢДОМОСТЬ

о насильственныхъ и случайныхъ смертяхъ въ Забайкальской области.

За 1900 годъ.

ГОРОДА И ОКРУГА.

Лица, умершие насильственнымъ и случайнымъ образомъ.

	Число случаевъ смертоубійствъ.		Жертвы смертоубійствъ.		Самозубійствъ.	Скоропостижно умершіе.					Найденныя мертвыя тѣла.	Жертвы случайной смерти.										Всего умерло отъ насилія и случайностей.																					
	Дѣтоубійствъ.	Смертоубійствъ.	Итого.	Дѣтоубійствъ.		Смертоубійствъ.	Отъ бо-лѣзни.	Отъ шьян-ства.	Отъ неиз-вѣстныхъ причинъ.			Итого.	Убито громомъ.	Задавлено и упало съ высоты.		Сгорѣло и убито на пожарѣ.		Умерло отъ угара.	Замерзло.	Утонуло.				Укушено звѣрями до смерти.		Умерло отъ другихъ слу-чайностей.		Итого.	Всего умерло отъ насилія и случайностей.														
									м.	ж.				м.	ж.	м.	ж.			м.	ж.			м.	ж.	м.	ж.			м.	ж.	м.	ж.	м.	ж.	м.	ж.	м.	ж.	м.	ж.	м.	ж.
Г. Чита						3	4			7	1	1						1						1	10	2																	
Читинскій округъ	6	6	6	4	2	1	2	7	4	10	4	9		2	1	3			4	1	1	9	3	37	9																		
Г. Троицкосавскъ	1	1	2	1	1	2	1	1	4	1										1	1	2		13	2																		
Троицкосавскій округъ																			1		3	4		5																			
Г. Верхнеудинскъ																																											
Верхнеудинскій округъ	11	11	11	8	3		2	1	9	11	1	6		1		1	2	8			10	1	22	1	51	8																	
Г. Селенгинскъ																																											
Селенгинскій округъ	4	4	4	3	1	6	3	1	10	5	2		1					3			2	6		25	4																		
Г. Баргузинъ																																											
Баргузинскій округъ	3	3	3	2	1			3	3	1			1					4			3	8		15	1																		
Г. Акша																																											
Акшинскій округъ	2	2	2	2			1		1	1							1	1			2	5		10																			
Г. Нерчинскъ	1	1	1		3									1							1	2		2	6																		
Нерчинскій округъ	9	9	9	7	2	9	4	1	8	21	1	5	1	1	1		3	6			4	15	1	52	4																		
Нерчинско-заводскій округъ	2	3	5	1	1	3	1	7	3	13	1			1				1	1		1	2	2	27	5																		
И Т О Г О	340	43	43	21	29	14	31	8	24	124	2	32	4	80	7	29	3	1	1	8	1	3	1	6	2	28	1	2	28	1	75	8	247	41									

ВѢДОМОСТЬ

о числѣ учебныхъ заведеній и учащихся въ Забайкальской области.

За 1900 годъ.

Название учебных заведений.	Въ областномъ городѣ.			Въ окружныхъ городахъ.			Въ округахъ.			ВСЕГО ВЪ ОБЛАСТИ.			название учебных заведений.	Въ областномъ городѣ.			Въ окружныхъ городахъ.			Въ округахъ.			ВСЕГО ВЪ ОБЛАСТИ.				
	Число учебных заведений.	Число учащихся.		Число учебных заведений.	Число учащихся.		Число учебных заведений.	Число учащихся.		Число учебных заведений.	Число учащихся.			Число учебных заведений.	Число учащихся.		Число учебных заведений.	Число учащихся.		Число учебных заведений.	Число учащихся.		Число учебных заведений.	Число учащихся.			
		МУЖ.	ЖЕН.		МУЖ.	ЖЕН.		МУЖ.	ЖЕН.		МУЖ.	ЖЕН.			МУЖ.	ЖЕН.		МУЖ.	ЖЕН.		МУЖ.	ЖЕН.		МУЖ.	ЖЕН.	МУЖ.	ЖЕН.
Общеобразовательныя учебныя заведенія.																						ерново-приходскихъ школъ:					
Классическая гимназія	1	247	—	—	—	—	—	—	—	1	247	—	247	ороклассныхъ	—	—	—	—	—	—	1	74	—	1	74	—	74
Женскихъ гимназій	1	—	369	1	—	230	—	—	—	2	—	599	599	ухклассныхъ	2	69	46	—	—	—	6	306	103	8	375	149	524
„ прогимназій	—	—	—	2	—	327	—	—	—	2	—	327	327	ноклассныхъ	1	20	16	2	74	20	124	3233	1116	127	3327	1152	4479
Реальное училище	—	—	—	1	157	—	—	—	—	1	157	—	157	школь грамоты	—	—	—	1	16	5	120	2404	529	121	2420	534	2954
Учительская семинарія	1	31	—	—	—	—	—	—	—	1	31	—	31	благотворитель- ныя и воспитатель- ныя заведенія.													
Уѣздное училище	—	—	—	1	91	—	—	—	—	1	91	—	91	кресныхъ школь	1	3	24	1	—	120	4	51	90	6	54	234	288
Городскихъ училищъ	1	227	—	4	508	—	—	—	—	5	735	—	735	стныхъ „	—	—	—	—	—	—	2	51	23	2	51	23	74
Спеціальныя учебныя заведенія.																						отскихъ приютовъ					
Нерчинское горное училище	—	—	—	—	—	—	2	233	9	2	233	9	242	есленнаѣ школа	2	16	62	3	19	81	2	47	110	7	82	253	335
Петровское „ „	—	—	—	—	—	—	—	—	—	—	—	—	—	селенная школа мчинова	—	—	—	1	14	—	—	—	—	1	14	—	14
Духовное училище	1	137	—	—	—	—	—	—	—	1	137	—	137	И Т О Г О .	20	1019	815	33	1474	966	401	11386	3061	1454	13879	4842	18721
Фельдшерская школа	1	30	—	—	—	—	—	—	—	1	30	—	30														
Повивальная „	1	—	11	—	—	—	—	—	—	1	—	11	11														
Ремесленное училище Импера- тора Николая II,	1	90	—	—	—	—	—	—	—	1	90	—	90														
Женское епархіальное учи- лище	1	—	94	—	—	—	—	—	—	—	—	94	94														
Начальныя народныя училища.																											
Сельскихъ и казачьихъ 2-хъ классныхъ училищъ	—	—	—	—	—	—	21	1345	339	21	1345	339	1684														
Приходскихъ:																											
Городскихъ	5	149	193	16	595	183	—	—	—	21	744	376	1120														
Сельскихъ	—	—	—	—	—	—	119	3642	742	119	3642	742	4384														
Станичныхъ	—	—	—	—	—	—	—	—	—	—	—	—	—														

Начало стр. 15230

No. of plants	No. of plants	No. of plants	No. of plants	No. of plants	No. of plants
1	1	1	1	1	1
2	2	2	2	2	2
3	3	3	3	3	3
4	4	4	4	4	4
5	5	5	5	5	5
6	6	6	6	6	6
7	7	7	7	7	7
8	8	8	8	8	8
9	9	9	9	9	9
10	10	10	10	10	10
11	11	11	11	11	11
12	12	12	12	12	12
13	13	13	13	13	13
14	14	14	14	14	14
15	15	15	15	15	15
16	16	16	16	16	16
17	17	17	17	17	17
18	18	18	18	18	18
19	19	19	19	19	19
20	20	20	20	20	20
21	21	21	21	21	21
22	22	22	22	22	22
23	23	23	23	23	23
24	24	24	24	24	24
25	25	25	25	25	25
26	26	26	26	26	26
27	27	27	27	27	27
28	28	28	28	28	28
29	29	29	29	29	29
30	30	30	30	30	30
31	31	31	31	31	31
32	32	32	32	32	32
33	33	33	33	33	33
34	34	34	34	34	34
35	35	35	35	35	35
36	36	36	36	36	36
37	37	37	37	37	37
38	38	38	38	38	38
39	39	39	39	39	39
40	40	40	40	40	40
41	41	41	41	41	41
42	42	42	42	42	42
43	43	43	43	43	43
44	44	44	44	44	44
45	45	45	45	45	45
46	46	46	46	46	46
47	47	47	47	47	47
48	48	48	48	48	48
49	49	49	49	49	49
50	50	50	50	50	50
51	51	51	51	51	51
52	52	52	52	52	52
53	53	53	53	53	53
54	54	54	54	54	54
55	55	55	55	55	55
56	56	56	56	56	56
57	57	57	57	57	57
58	58	58	58	58	58
59	59	59	59	59	59
60	60	60	60	60	60
61	61	61	61	61	61
62	62	62	62	62	62
63	63	63	63	63	63
64	64	64	64	64	64
65	65	65	65	65	65
66	66	66	66	66	66
67	67	67	67	67	67
68	68	68	68	68	68
69	69	69	69	69	69
70	70	70	70	70	70
71	71	71	71	71	71
72	72	72	72	72	72
73	73	73	73	73	73
74	74	74	74	74	74
75	75	75	75	75	75
76	76	76	76	76	76
77	77	77	77	77	77
78	78	78	78	78	78
79	79	79	79	79	79
80	80	80	80	80	80
81	81	81	81	81	81
82	82	82	82	82	82
83	83	83	83	83	83
84	84	84	84	84	84
85	85	85	85	85	85
86	86	86	86	86	86
87	87	87	87	87	87
88	88	88	88	88	88
89	89	89	89	89	89
90	90	90	90	90	90
91	91	91	91	91	91
92	92	92	92	92	92
93	93	93	93	93	93
94	94	94	94	94	94
95	95	95	95	95	95
96	96	96	96	96	96
97	97	97	97	97	97
98	98	98	98	98	98
99	99	99	99	99	99
100	100	100	100	100	100

