

Д. 911.

~~32947~~

76



ОБЗОРЪ
ЗАБАЙКАЛЬСКОЙ
ОБЛАСТИ.

За 1901 годъ.

Г. ЧИТА.

Типографія Забайкальскаго Областнаго Правленія.

1902 г.

Библ. Читы

А. 911.

~~3294~~

89964



О Г Л А В Л Е Н И Е.

	Стран.
I. Положеніе, границы и административное дѣленіе области	1.
II. Естественныя и производительныя силы области и экономическая дѣятельность ея населенія.	
А. Земледѣліе	2.
Б. Обеспеченіе народнаго продовольствія	5.
В. Скотоводство	7.
Г. Извозный промыселъ	9.
Д. Рыбный промыселъ	—.
Е. Звѣриный промыселъ	10.
Ж. Кустарная промышленность	—.
З. Золотопромышленность	11.
И. Промышленность заводская и фабричная	—.
І. Торговля	12.
К. Движеніе населенія	17.
III. Подати и повинности.	
А. Окладные сборы	19.
Б. Губернскіе земскіе сборы	—.
В. Налогъ съ недвижимыхъ имуществъ	20.
Г. Другія разныя взысканія	—.
Д. Городскіе доходы и расходы	—.
Е. Акцизные сборы	21.
Ж. Лѣсные сборы	22.
З. Отправленіе натуральныхъ повинностей	—.
IV. Общественное благоустройство и благочиніе.	
А. Казенныя зданія и разныя сооруженія	25.
Б. Дороги, мосты и переправы	—.
В. Забайкальская желѣзная дорога	26.
Г. Постройка Кругобайкальской желѣзной дороги	—.
Д. Водныя сообщенія	27.
Е. Телеграфъ и почта	28.
Ж. Народная нравственность	30.
З. Расколъ	31.
И. Тюрьма, ссылка и пересылка арестантовъ	—.
а) Нерчинскіе с.с.-каторжные	34.
б) Стоимость содержанія с.с.-каторжныхъ	36.

Г. Пожары	37.
Б. Переселенческое дѣло	38.
Л. Различныя происшествія и народныя бѣдствія	39.
V. Народное здравіе и общественное призрѣніе.	
А. Медицинскій персоналъ	—.
Б. Состояніе сельской медицинской части	40.
В. Аптеки	41.
Г. Больницы, лечебницы, пріемные покои	—.
Д. Болѣзненность и смертность. Больничная смертность	43.
Е. Заразные болѣзни	44.
Ж. Оспопрививаніе	—.
З. Сифились	—.
И. Санитарный надзоръ. Организациа надзора	45.
Г. Судебно-медицинская часть	—.
Б. Насильственныя и случайныя смерти	—.
Л. Ветеринарное дѣло	46.
М. Богадѣльни	—.
VI. Народное образованіе.	48.

- ПРИЛОЖЕНІЯ: № 1. Вѣдомость о посѣвѣ и урожаѣ хлѣбовъ въ Забайкальской области.
- № 2. О сельско-хозяйственномъ распредѣленіи земель по Забайкальской области.
- № 3. О землевладѣніи въ Забайкальской области.
- № 4. О состояніи скотоводства.
- № 5. О фабрикахъ и заводахъ.
- № 6. О движеніи населенія.
- № 7. О численности населенія въ Забайкальской области по словіямъ.
- № 8. О численности населенія въ Забайкальской области по вѣроисповѣданіямъ.
- № 9. О податяхъ и недоимкахъ въ Забайкальской области.
- № 10. О числѣ и родѣ преступленій, разсмотрѣнныхъ Читинскимъ окружнымъ судомъ.
- № 11. О движеніи уголовныхъ дѣлъ у мировыхъ судей округа Читинскаго окружнаго суда.
- № 12. О подсудимыхъ по дѣламъ, производившимся у мировыхъ судей округа Читинскаго окружнаго суда.
- № 13. О числѣ лицъ, содержащихся подъ стражею въ Забайкальской области.
- № 14. О пожарахъ.
- № 15. О насильственныхъ и случайныхъ смертяхъ.
- № 16. О числѣ учебныхъ заведеній и учащихся.

ОБЗОРЪ

ЗАБАЙКАЛЬСКОЙ ОБЛАСТИ ЗА 1901 ГОДЪ.

1. Положеніе, границы и административное дѣленіе области.

Забайкальская область расположена между $49^{\circ} 54^1$ и 57° сѣверной широты и $72^{\circ} 18^1$ и $91^{\circ} 7^1$ восточной долготы отъ Пулковскаго меридіана. На западѣ и частью на сѣверо-западѣ она соприкасается съ Иркутской губерніей, на протяженіи около 1200 верстѣ; на сѣверѣ съ Якутской областью-около 700 верстѣ; на востокѣ, на протяженіи 100 верстѣ, до начала р. А м у р а, съ Амурской областью; на востокѣ же и на югѣ съ предѣлами Китайской имперіи, на протяженіи около 2000 верстѣ. Площадь области составляетъ приблизительно 575735 квадратныхъ верстѣ или около 58 милліоновъ десятиныхъ.

Въ административномъ отношеніи область раздѣлена на восемь уѣздовъ, а именно: Читинскій, Троицкосавскій, Верхнеудинскій, Селенгинскій, Баргузинскій, Акшинскій, Нерчинскій и Нерчинско-Заводскій.

Кромѣ того территорія Забайкальскаго казачьяго войска раздѣлена на четыре военныхъ отдѣла.

Въ судебномъ отношеніи область раздѣлена на 25 мировыхъ участковъ и составляетъ округъ Читинскаго окружнаго суда, подчиненнаго Иркутской судебной палатѣ.

Въ церковно-административномъ отношеніи область составляетъ Забайкальскую епархію, раздѣленную на 25 благочиній.

Въ учебномъ отношеніи Забайкальская область подчинена Приамурскому Генералъ Губернатору, дѣйствующему на правахъ Попечителя учебнаго округа. Низшія училища Министерства Народнаго Просвѣщенія подчинены директору училищъ Забайкальской области и четыремъ инспекторамъ народныхъ училищъ.

По отношенію податныхъ и казенныхъ сборовъ область состоитъ въ вѣдѣніи Забайкальской казенной палаты и раздѣлена на четыре податныхъ участка.

Въ Западной части области Государственными имуществами вѣдаетъ Приамурское управленіе Государственными имуществами. Восточная половина области составляетъ собственность Кабинета ЕГО ИМПЕРАТОРСКАГО ВЕЛИЧЕСТВА, за исключеніемъ зе-

мель, состоящихъ въ фактическомъ пользованіи населенія, и свободныхъ пространствъ Акшинскаго уѣзда.

Почтово-телеграфныя учрежденія области составляютъ отдѣльный Забайкальскій почтово-телеграфный округъ.

Акцизными сборами въ области вѣдаетъ Забайкальское областное акцизное управленіе.

Завѣдываніе общественнымъ управленіемъ сельскихъ обывателей, за исключеніемъ казачьихъ поселеній, а также устройствомъ быта этихъ обывателей и переселенцевъ, обязанности по управленію и суду инородцевъ возложены на крестьянскихъ начальниковъ, съѣзды сихъ начальниковъ и областное управленіе.

II. Естественныя и производительныя силы области и экономическая дѣятельность ея населенія.

а) Земледѣліе.

Основнымъ источникомъ благосостоянія населенія Забайкальской области служить земледѣліе и тѣсно связанное съ нимъ скотоводство. Этому способствуютъ съ одной стороны обиліе удобныхъ для обработки земель, обиліе луговъ, пастбищныхъ мѣстъ, а съ другой стороны отсутствіе другихъ какихъ либо заработковъ и отдаленность отъ промышленныхъ центровъ. Дѣйствительно, почти для $\frac{2}{3}$ вѣхъ жителей земледѣліе составляетъ главное занятіе. Оно больше всего развито среди крестьянскаго населенія, нѣсколько менѣе среди казачьяго и еще менѣе среди инородцевъ.

Урожай хлѣбовъ въ отчетномъ году, по уѣздамъ, былъ весьма неравномѣрный, такъ—въ уѣздахъ Верхнеудинскомъ, Баргузинскомъ, Нерчинскомъ и Нерчинско-Заводскомъ—удовлетворительный, въ уѣздахъ-же Читинскомъ, Селенгинскомъ, Троицкосавскомъ и Акшинскомъ былъ далеко ниже средняго. Влѣдствіе неблагоприятныхъ атмосферныхъ условій—раннихъ заморозковъ, градобитій, инея, засухи, а благодаря послѣдней развитію кобылки—погибло болѣе 15000 десятинъ.

Количество посѣяннаго и собраннаго въ отчетномъ году хлѣба и картофеля и степень урожая ихъ приводятся въ слѣдующей таблицѣ:

Названіе уѣздовъ.	Хлѣбовъ въ четвертяхъ.			Картофеля въ четвертяхъ.		
	Посѣяно.	Собрано.	Урожай самъ.	Посѣяно.	Собрано.	Урожай самъ.
Читинскій .	38964	108078	2,7	5684	25528	6,2
Троицкосавскій	12260	37748	3	1995	8714	4,3
Верхнеудинскій	98517	607913	6,1	9322	62055	6,6
Селенгинскій .	52393	145183	2,7	3545	27381	7,7

Баргузинскій .	4944	35879	7,2	1545	10048	6,5
Акшинскій .	10804	26286	2,4	1515	10734	7
Нерчинскій .	47488	344179	7,2	4226	32232	7,6
Нерчинско-завод.	32758	134660	4,1	6982	24913	5
И Т О Г О .	298122	1439944	4,8	34814	221605	6,3

Средняя цифра урожая хлѣбовъ въ области выразилась самъ 4,8, лучше урожая минувшаго года (3,1) на 1,7, ниже урожая 1899 года (5,4) на 0,8.

Урожай картофеля вообще по всей области можно считать среднимъ (6,3).

Сравнительно съ урожаемъ предшествовавшаго года собрано болѣе: хлѣбовъ на 423630 четвертей, картофеля на 32943 четверти.

Урожай травъ, какъ по качеству, такъ и по количеству, былъ почти повсемѣстно хорошій. Сѣна собрано болѣе 40 миллионовъ пудовъ.

Количество десятинъ пашень, по уѣздамъ, засѣянныхъ разнаго рода хлѣбомъ и картофелемъ въ минувшемъ 1900 г., въ отчетномъ 1901 г. и приготовленныхъ подъ посѣвъ въ 1902 г., приведено въ слѣдующей таблицѣ:

У ъ з д ы.	Засѣяно деся- тинъ въ 1900 г.	Засѣяно деся- тинъ въ 1901 г.	Приготовлено де- сятинъ подъ по- сѣвъ въ 1902 г.
Читинскій	37838	37237	28424
Троицкосавскій	8883	8472	8514
Верхнеудинскій	74960	73882	78127
Селенгинскій	32664	31922	32451
Баргузинскій	3558	3600	3600
Акшинскій	10799	10076	4993
Нерчинскій	46827	41271	45410
Нерчинско-заводскій	30666	28403	22724
И Т О Г О	246225	234863	224243

Изъ приведенныхъ данныхъ видно, что 1., посѣвная площадь въ отчетномъ году, сравнительно съ минувшимъ, по всѣмъ уѣздамъ уменьшилась; 2., число десятинъ, пригото-
товленныхъ къ посѣву въ 1902 году, сравнительно съ отчетнымъ годомъ, почти по
всѣмъ уѣздамъ (за исключеніемъ Верхнеудинскаго, Селенгинскаго и Нерчинскаго) тоже
значительно уменьшилось.

Другія отрасли земледѣльческаго труда въ области или, вообще, слабо развиты,
или находятся пока въ зачаточномъ состояніи.

Огородничество составляет болѣе другихъ развитую отрасль промышленности, но оно существуетъ въ размѣрахъ удовлетворенія собственныхъ потребностей населенія. Только въ ближайшихъ къ Читѣ и другимъ городамъ крестьянскихъ и казачьихъ поселеніяхъ, огородничество составляетъ извѣстную статью дохода. Между тѣмъ почвенныя и климатическія условія многихъ отдѣловъ области благопріятны для развитія огородничества и, при высокой цѣнѣ на овощи, оно могло-бы служить значительнымъ подспорьемъ въ хозяйствѣ поселянъ.

Садоводства въ области не существуетъ. Попытокъ къ разведенію фруктовыхъ деревьевъ и ягодныхъ кустарниковъ дѣлаемо не было. Возможно-ли разведеніе въ области фруктовыхъ деревьевъ, сказать въ настоящее время трудно, но разведеніе ягодныхъ кустарниковъ, растущихъ и дающихъ плоды въ дикомъ состояніи, вполне возможно и можетъ составить доходное занятіе.

Табановодствомъ занимаются, въ очень незначительныхъ размѣрахъ, жители двухъ уѣздовъ—Троицкосавскаго и Верхнеудинскаго. Весь сборъ идетъ для мѣстнаго употребленія. Въ отчетномъ году собрано махорки 1603 пуда, на сумму 3535 рублей.

Въ сельскомъ хозяйствѣ области за отчетный годъ не произошло замѣтныхъ измѣненій. Полевая культура по прежнему стоитъ весьма низко. Система веденія полевого хозяйства примитивная:—посѣвы совершаются два, три и болѣе разъ сряду по одной и той же пашнѣ, пока не истощится почва; обработка земли производится весьма небрежно, первобытными земледѣльческими орудіями—сохою и деревянною бороною; удобреніе полей не примѣняется; сѣмена для посѣва не сортируются и не освѣжаются. Исключеніе въ этомъ отношеніи составляютъ только очень немногія мѣстности (въ Верхнеудинскомъ, Селенгинскомъ и Нерчинскомъ уѣздахъ)—гдѣ земля обрабатывается тщательнѣе, употребляется удобреніе, примѣняется искусственное орошеніе и стали распространяться усовершенствованныя земледѣльческія орудія.

Главными причинами низкаго уровня земледѣльческой культуры являются — съ одной стороны безграмотность и непредпріимчивость сельскаго населенія, недостатокъ въ его средѣ сельско-хозяйственныхъ знаній, а съ другой отсутствіе въ области такихъ учреждений, откуда-бы населеніе могло почерпнуть хотя бы самыя элементарныя свѣдѣнія по сельскому хозяйству.

Разбросанность и отдаленность земельныхъ участковъ тоже вредно отражается на совершенствѣ обработки полей, заставляя хозяевъ терять массу дорогого времени при перѣздахъ съ одного участка на другой и тѣмъ мѣшая имъ своевременно произвести весьма важныя земледѣльческія работы.

Такимъ образомъ несовершенная постановка сельско-хозяйственнаго дѣла, даже при самыхъ благопріятныхъ для хлѣбопашества условіяхъ, должна вредно отражаться на результатахъ урожая. А такъ какъ для сельскаго населенія области, не могущаго противопоставить въ годъ недорода равнаго ему эквивалента по другимъ производствамъ, отъ степени урожая хлѣбовъ и травъ зависитъ обеспеченность продовольствіемъ и исправность въ отнесеніи денежныхъ и другихъ повинностей, введеніе улучшенныхъ системъ хозяйства и распространеніе усовершенствованныхъ способовъ обработки земли является важнымъ вопросомъ. Поэтому въ интересахъ развитія и улучшенія всѣхъ отраслей сельскаго хозяйства было бы желательно провести въ населеніе хотя бы основныя по сельскому хозяйству свѣдѣнія и тѣмъ поднять культуру его и повысить его доходность.

Устройство опытных полей въ наиболѣе земледѣльческихъ и густонаселенныхъ районахъ области, учрежденіе низшихъ сельско-хозяйственныхъ школъ соответствовало бы намѣченной цѣли. Помимо опытныхъ полей и школъ, для улучшения техники земледѣлія могутъ служить склады сельско-хозяйственныхъ орудій и сѣмянъ.

Мѣстная администрація, въ цѣляхъ облегченія сельскимъ хозяевамъ приобрѣтать возможно дешевле сельско-хозяйственные орудія, имѣетъ склады этихъ орудій въ городахъ Читѣ и Верхнеудинскѣ. Предполагается открыть еще нѣсколько отдѣленій, дабы послѣднія обслуживали сравнительно небольшой районъ и были ближе къ потребителямъ того или другого района.

Плата за полевые работы въ отчетномъ году была слѣдующая:

ПО УѢЗДАМЪ.	С ъ д е с я т и н ы .					Молотба съ 1000 сноп.	Годовой ра- ботникъ.	Полный работникъ.
	Подъ озимъ.	Подъ яровое.	Подъ огородъ.	Уборка сѣна.	Жатва хлѣба.			
	В ъ к о п ѣ й н а х ъ .							
Читинскому	—	1434	—	270	1100	—	14800	110
Троицкосавскому	400	559	900	300	600	625	9000	47
Верхнеудинскому	—	550	—	350	875	825	13000	100
Селенгинскому	828	655	795	449	820	1860	9800	66
Баргузинскому	—	1070	1070	760	825	725	10500	60
Акшинскому	—	887	815	573	880	581	13350	75
Нерчинскому	—	1200	800	—	900	800	15000	130
Нерчинско-заводскому	—	2000	—	1250	900	—	12000	80

Сравнивая вышеприведенныя среднія цѣны на полевые работы съ таковыми же за 1900 годъ, оказывается что онѣ, за немногими исключеніями, значительно понизились. На такое пониженіе несомнѣнно оказало вліяніе прекращеніе желѣзнодорожныхъ работъ, освободившее значительное количество рабочихъ рукъ.

Б) Обеспеченіе народнаго продовольствія.

Несовершенство и слабое развитіе мѣстнаго земледѣлія, а равно отдаленность области отъ хлѣбныхъ районовъ придаютъ особенно важное значеніе дѣлу обеспеченія продовольственныхъ потребностей мѣстнаго населенія, на случай могущихъ быть неурожаевъ и другихъ народныхъ бѣдствій. Въ виду этого для обеспеченія продовольствіемъ крестьянскаго, казачьяго и инородческаго населенія въ области существуетъ организованная система мѣропріятій—1. Хлѣбозапасные магазины и 2. Хлѣбозапасный капиталъ.

Урожай отчетнаго года далъ:

Зерновыхъ хлѣбовъ	1439944	четвертн.
Картофеля	221605	четвертей.

Потребуется израсходовать:

1) На обѣмненіе полей, принимая за норму посѣвъ отчетнаго года, Зерновыхъ хлѣбовъ	298128 четвертей.
2) На годичное продовольствіе населенія—считая по 2 четверти зерноваго хлѣба на одну душу русскаго населенія (515825 д. об. п.) и по 1 четверти на одну душу ино-родческаго населенія (194340 д. об. пола)— Зерновыхъ хлѣбовъ	1225990 четвертей.
А всего потребуется на нужды населенія Зерновыхъ хлѣбовъ	1524118 четвертей.

Изъ приведенныхъ цифръ видно, что потребность населенія въ хлѣбѣ превышаетъ наличность послѣдняго, полученную отъ урожая.

Такимъ образомъ не только не получается свободнаго остатка, могущаго быть израс-ходованнымъ для различныхъ техническихъ цѣлей, вывозъ въ другія губерніи и на про-кормъ скоту, ко получается недоборъ, болѣе 80000 четвертей, который предстоитъ на-селенію пополнить покупкою или займомъ изъ хлѣбозапасныхъ магазиновъ.

Состояніе запасовъ хлѣба въ экономическихъ магазинахъ въ отчетномъ году пока-зано въ нижеслѣдующей таблицѣ:

Въ уѣздахъ.	Къ 1 января 1901 года оставалось.			Въ теченіе 1901 г		Къ 1 января 1902 года осталось.		
	На лицо.	Въ ссудѣ.	Всего.	Выдано въ су-ду на обѣмне-неніе и пропи-таніе.	Возвращено и поступило вновь.	На лицо.	Въ ссудѣ.	Всего.
Въ Читинскомъ	38573	25526	64099	12899	455	26129	37970	64099
„ Троицкосавск.	13422	9597	23039	2178	537	11801	11238	23039
„ Верхнеудинск.	71301	105348	176549	30560	30400	71141	105408	176549
„ Селенгинскомъ	49429	33906	83335	20972	9715	38172	45163	83335
« Баргузинскомъ	14900	9903	24803	3144	3696	15452	9351	24803
« Акшинскомъ	15210	9844	25054	1804	216	13622	11432	25054
„ Нерчинскомъ	45745	35093	80838	15515	60	30290	50548	80838
„ Нерчинско-зав.	36823	15253	52076	2855	3532	37500	14576	52076
ИТОГО	285423	244370	529793	89927	48611	244107	285686	529793

Изъ приведенной таблицы усматривается, что наличные запасы хлѣба въ эконо-мическихъ магазинахъ, къ концу отчетнаго года, уменьшились на 41416 четвертей. Все-го хлѣба въ магазинахъ къ 1 января 1902 года состояло 244107 четвертей. Хлѣб-ные запасы въ магазинахъ ежегодно освѣжаются въ половинномъ или нѣсколько боль-шемъ размѣрѣ.

Для обезпеченія продовольствіемъ бродячихъ баргузинскихъ Тунгусовъ, въ Баргузинскомъ уѣздѣ, въ урочищѣ Ченча, имѣется казенный запасный магазинъ—Верхнеангарскій. Въ немъ къ 1 января отчетнаго года находилось на лицо 390 пудовъ ржаной муки, въ теченіе года доставлено 1021 пудъ и продано 105 пуд., затѣмъ къ 1 января 1902 года состояло на лицо 1306 пудовъ.

Хлѣбозапаснаго капитала въ области къ 1 января 1901 года состояло: наличными деньгами 886 руб. 94¹/₄ коп., процентными бумагами 1400 руб., а всего 2286 руб. 94¹/₄ коп. Въ теченіе 1901 года поступило 5055 руб. 6 коп., израсходовано 3808 руб. 22 коп. Затѣмъ къ 1 января 1902 года осталось: наличными деньгами 2133 руб. 78¹/₄ коп., процентными бумагами 1400 руб., а всего 3533 руб. 78¹/₄ к.

По соображеніи продовольственныхъ средствъ, можно признать продовольствіе населенія обезпеченнымъ мѣстными средствами, безъ принятія какихъ либо чрезвычайныхъ мѣръ.

В) С К О Т О В О Д С Т В О .

Въ отчетномъ году въ области числилось разнаго рода домашняго скота 3117701 голова, въ томъ числѣ:

Крупнаго рогатаго скота	922867	головъ.
Лошадей	646326	”
Овецъ простыхъ	250533	”
Козъ	175310	”
Свиней	111008	”
Верблюдовъ	9763	”
Оленей	1363	”
Изюбрей	532	”

Сравнительно съ 1900 годомъ, число крупнаго рогатаго скота увеличилось на 134624 гол., лошадей—на 27217, простыхъ овецъ—на 82068, козъ—на 24705, свиней—на 15248 и оленей—на 622 гол., а въ общемъ количество скота въ отчетномъ году увеличилось на 284517 головъ.

Такое значительное приращеніе скота, не наблюдавшееся въ теченіе предшествовавшихъ лѣтъ, объясняется, помимо другихъ благопріятныхъ условій, главнымъ образомъ незначительнымъ развитіемъ въ отчетномъ году эпизоотій (въ особенности чумы рогатаго скота и сибирской язвы), ранѣе производившихъ въ области страшныя опустошенія и наносившихъ населенію миллионныя убытки.

Обиліе въ области пастбищъ и выгонныхъ мѣстъ, находящихся преимущественно во владѣніи бурятъ и казаковъ Акшинскаго уѣзда, хорошія качества, въ смыслѣ питательности, произрастающихъ травъ, нетребовательность и выносливость мѣстнаго скота ставятъ занятіе скотоводствомъ въ очень благопріятныя условія.

Хотя скотоводство у большей части крестьянъ и казаковъ является лишь необходимымъ подспорьемъ въ сельскомъ хозяйствѣ, зато у остальной части населенія, достигающей почти ¹/₃ всего населенія области, наприм. у казаковъ Акшинскаго уѣзда и у всѣхъ инородцевъ, оно развито въ широкихъ размѣрахъ и составляетъ важнѣйшій про-

мысль, на которомъ основано все благосостояніе ихъ сельскаго хозяйства. Слѣдствіемъ такого неодинаковаго значенія скотоводства для различныхъ группъ населенія и мѣстностей является и неравномѣрное распредѣленіе скота въ области.

Въ отчетномъ году на каждую душу населенія, безъ различія пола и возраста, приходилось головъ скота:

У инородцевъ	отъ 7,8 до 12.
У казаковъ Акшинскаго уѣзда	9,6.
У казаковъ другихъ уѣздовъ	отъ 3,3 до 3,8.
У крестьянъ	отъ 1,9 до 3,7

Такимъ образомъ, въ среднемъ, на каждую нормальную семью, принимая таковую въ 5 душъ обоюго пола, приходится головъ скота:

У инородцевъ	отъ 40 до 60.
У казаковъ Акшинскаго уѣзда	до 48.
У казаковъ другихъ уѣздовъ	отъ 16 до 19.
У крестьянъ	отъ 9 до 16.

Изъ этихъ данныхъ видно, что скотоводство въ области, по количеству скота, должно признать развитою отраслю сельскаго хозяйства, имѣющей важное экономическое значеніе, но нельзя сказать того же самаго о качествѣ скота, которое заставляеть желать еще очень многого. Дѣло въ томъ, что скотъ не принадлежитъ къ улучшеннымъ породамъ и довольно низкаго достоинства. Рогатый скотъ мелкой мѣстной породы и не отличается ни рабочею, ни мясною, ни молочною продуктивностью. Овцы курдючныя, грубошерстныя, неприхотливой монгольской породы. Невысокія качества скота зависятъ всецѣло отъ плохого ухода за нимъ, отсутствія почти всякаго надзора и неимѣнія хорошихъ производителей.

Скотоводство, какъ и коневодство, имѣя въ области существенное значеніе для народнаго хозяйства, можетъ быть доходнымъ предпріятіемъ только при условіи улучшенія мѣстной породы хорошими производителями и введенія правильнаго ухода за скотомъ. Въ настоящее же время скотоводство имѣетъ форму экстенсивнаго хозяйства, основаннаго на примитивныхъ началахъ.

Забайкальскія лошади тоже малорослы и невзрачны на видъ, но обладаютъ прекрасными внутренними качествами, дѣлающими эту породу незамѣнимой при мѣстныхъ условіяхъ климата и сельскаго хозяйства. Будучи крайне неприхотливы въ пищу и не требуя почти никакого ухода, онѣ проявляютъ рѣдкую выносливость. Если у этихъ лошадей повысить ростъ и увеличить живой вѣсъ, то онѣ будутъ въ достаточной мѣрѣ удовлетворять многимъ требованіямъ.

У казачьяго населенія области въ послѣдніе годы практикуется улучшеніе мѣстныхъ лошадей путемъ случки кобылицъ мѣстной породы съ производителями изъ Государственныхъ конскихъ заводовъ. Въ настоящее время въ Забайкальскомъ казачьемъ войскѣ имѣется болѣе 60 племенныхъ жеребцовъ, уступленныхъ Государственнымъ коннозаводствомъ и распредѣленныхъ почти по всемъ станицамъ войска.

За удовлетвореніемъ мѣстныхъ потребностей, продукты скотоводства вывозятся: мясо въ Иркутскую губернію, въ Амурскую область, на золотые прииски. Кожи вывозятся, главнымъ образомъ въ Иркутскую губернію, а также идутъ на мѣстные кожевенные заводы и обшивку ящиковъ съ чаями; шерсть употребляется на изготовленіе войлоковъ;

сало сдается на мѣстные свѣчные и мыловаренные заводы. Лошади сбываются въ Амурскую и Приморскую области.

Г) Извозный промыселъ.

Извозный промыселъ, служившій въ прежніе годы значительнымъ подспорьемъ для населенія, въ настоящее время, съ открытіемъ движенія по Забайкальской желѣзной дорогѣ, совершенно прекратился. Если и существуетъ онъ, какъ промыселъ, то еще только по Кяхтинскому тракту, но и тутъ въ отчетномъ году доставилъ населенію очень незначительные доходы. Главный заработокъ по этому тракту—перевозка чаевъ отъ Кяхты къ Байкалу—въ 1901 году неимоვნно сократился, такъ какъ чай изъ Кяхты отправлялся въ самомъ незначительномъ количествѣ, вслѣдствіе пріостановки каравановъ чая изъ Китая, по случаю осложненій 1900 года. Въ остальныхъ мѣстностяхъ области извозъ является случайнымъ заработкомъ и то только въ раіонахъ большихъ золотыхъ приисковъ, на которые населеніе доставляетъ разные грузы и жизненные продукты.

Д) Рыбный промыселъ.

Рыболовство, какъ побочное занятіе, существуетъ почти во всѣхъ уѣздахъ области, у населенія, живущаго или около большихъ озеръ, напр. Шакшинскаго и Эравинскаго въ Верхнеудинскомъ уѣздѣ или при болѣе значительныхъ рѣкахъ:—Аргуни, Шилкѣ, Ингодѣ, Ононѣ, Удѣ и другихъ, но только въ немногихъ мѣстностяхъ оно доставляетъ нѣкоторый, въ общемъ незначительный, доходъ населенію. Такъ, въ отчетномъ году добыто рыбы: въ Троицкосавскомъ уѣздѣ на сумму около 3500 руб., въ Нерчинско-Заводскомъ—5000 руб., въ Акшинскомъ—7000 руб. и въ Верхнеудинскомъ—25000 руб. Вылавливаются слѣдующія сорта рыбъ: сазанъ, красноперъ, таймень, щука, карась, налимъ, сомъ, линь, харіусъ, сорога и, въ небольшомъ количествѣ, осетръ. Вся добываемая рыба или употребляется на мѣстѣ, или вывозится на продажу, въ свѣжемъ видѣ, на недалекія разстоянія. Засоль рыбы не употребляется. Для ловли рыбы служатъ общеупотребительныя орудія и способы—невода, сѣти, морды, заѣздки и друг.

Какъ развитой промыселъ, дѣйствительно имѣющій значеніе серьезнаго подспорья въ хозяйствѣ, рыболовство существуетъ только въ Селенгинскомъ и Баргузинскомъ уѣздахъ, именно въ губахъ озера Байкала и при устьяхъ впадающихъ въ него рѣкъ—Селенги, Баргузина, Верхней Ангары и Кичеры. Рыболовство въ упомянутыхъ водахъ основано, главнымъ образомъ, на ловлѣ омуля (родъ лосося), водящагося исключительно въ оз. Байкалѣ и впадающихъ въ него рѣкахъ.

Для урегулированія этого промысла, въ 1895 году были введены особыя правила, утвержденныя Приамурскимъ Генералъ-Губернаторомъ. Означенныя правила положили предѣлъ хищническому истребленію рыбы и подчинили этотъ промыселъ контролю.

Въ отчетномъ году въ Баргузинскомъ и Селенгинскомъ уѣздахъ добыто: омулей около 5000000 штукъ, на сумму свыше 500000 рублей и другихъ сортовъ рыбъ около 36000 пудовъ, на сумму свыше 66000 рублей.

Такъ какъ большая часть рыбныхъ ловель на Байкалѣ и рѣкахъ, впадающихъ въ него, сдается въ аренду иркутскимъ рыбопромышленникамъ, то и вся налавливаемая ими

рыба вывозится изъ предѣловъ Забайкалья. Въ отчетномъ году напр. въ Баргузинскомъ уѣздѣ работаль 21 рыбопромышленникъ съ 95 неводами, но изъ этого числа только 6 были жители Забайкальской области и имѣли всего 15 неводовъ.

Въ сѣверной части Байкала водится особый видъ тюленя (нерпа), дающаго промышленникамъ шкуру и ворвань. Промыселъ этотъ свободный, не подлежитъ никакому контролю. Въ отчетномъ году добыто нерпы 517 штукъ, приблизительно на 5170 рублей.

Рыбопромышленнаго капитала къ 1 января 1901 года оставалось: въ процентныхъ бумагахъ 8100 руб., наличными деньгами 1815 руб. 67 коп., и на книжкѣ сберегательной кассы 457 руб. 86 коп., а всего 10373 руб. 53 коп. Въ теченіе отчетнаго года: поступило— наличными деньгами 3149 руб., 64 коп., книжка сберегательной кассы на 474 руб. 31 коп.; израсходовано— процентными бумагами 1000 руб., наличными деньгами 4920 руб. и книжка сберегательной кассы на 457 руб. 86 коп. Затѣмъ къ 1 января 1902 года рыбопромышленнаго капитала состоитъ: въ процентныхъ бумагахъ 7100 руб., наличными деньгами 44 руб. 76 коп. и книжка сберегательной кассы на 474 руб. 86 коп., а всего 7619 руб. 62 коп.

Капитальъ этотъ образовался отъ продажи сѣтей и лодокъ, конфискованныхъ у рыбопромышленниковъ или за ловлю рыбы въ запрещенныхъ закономъ мѣстахъ, или недозволенными орудіями, или въ неуказанное время года.

Е) Звѣриный промыселъ.

Звѣроловство для бродячихъ инородцевъ области—тунгусовъ и ороченъ—является почти единственнымъ источникомъ существованія; для прочаго-же населенія, какъ осѣдлаго, такъ и кочевого, оно играетъ роль подспорья въ хозяйственномъ быту. Съ увеличеніемъ населенія области, районъ звѣринаго промысла неизбѣжно суживается, а благодаря хищническому истребленію лѣсовъ и влѣдствіе уменьшенія промысловыхъ животныхъ этотъ промыселъ годъ отъ году падаетъ. Теперь онъ сосредоточивается, главнымъ образомъ, въ сѣверной малонаселенной части области, въ Баргузинской тайгѣ, гдѣ добывается болѣе цѣнная пушнина—соболь и вообще большее количество разныхъ звѣрей. Въ отчетномъ году въ Баргузинскомъ уѣздѣ добыто разнаго звѣря болѣе 20000 штукъ, на сумму 75524 рубля, въ томъ числѣ 734 штуки соболя, на сумму 52380 руб., что составляетъ болѣе $\frac{2}{3}$ всей суммы добытой пушнины. Добыча такого цѣннаго звѣря все болѣе и болѣе увлекаетъ населеніе, которое почти забросило охоту за другими, менѣе цѣнными звѣрями, что грозитъ въ недалекомъ будущемъ совершеннымъ исчезновеніемъ соболя. Поэтому желательно, чтобы добыча соболя, въ извѣстное время года, была безусловно воспрещена и вообще этотъ промыселъ былъ-бы подчиненъ контролю.

Въ остальныхъ уѣздахъ добыча звѣря была незначительна.

Ж) Кустарная промышленность.

Кустарная промышленность находится пока въ зачаточномъ состояніи, подвигается впередъ медленно и мало совершенствуется. Причины слабаго ея развитія заключается въ томъ, что 1) въ населеніи отсутствуютъ профессиональныя знанія и оно, при отсутствіи мастеровъ изъ мѣстныхъ жителей, лишено возможности обучаться разнымъ ремесламъ;

2) население, имѣя болѣе выгодныя занятія, мало обращаетъ на нее вниманія. Определить общую сумму, доставляемую населенію кустарнымъ производствомъ, трудно; во всякомъ случаѣ она незначительна.

Изъ другихъ промысловъ болѣе видное мѣсто занимаютъ: заготовка и продажа лѣсныхъ матеріаловъ въ тѣхъ мѣстностяхъ, которыя расположены около городовъ, большихъ или бойкихъ въ торговомъ отношеніи селеній, и сплавъ этихъ матеріаловъ по рѣкамъ.

3) Золотопромышленность.

Золотопромышленность, по цѣнности своего производства и по своему значенію для народнаго хозяйства, занимаетъ первое мѣсто среди разныхъ видовъ добывающей промышленности.

Въ отчетномъ году добыто шлихового золота 278 пудовъ 4 фунта 20 золотниковъ 38 долей, въ томъ числѣ на промыслахъ Кабинета ЕГО ИМПЕРАТОРСКАГО ВЕЛИЧЕСТВА 142 пуда 9 фунтовъ 85 золотниковъ 63 доли, всего на сумму 5126036 рублей.

Сравнивая приведенныя данныя съ таковыми же за минувшій годъ, видно, что въ отчетномъ году добыто золота болѣе на 7 пудовъ 39 фунтовъ 1 золотникъ 17 долей.

Всѣхъ работавшихъ приисковъ въ отчетномъ году было 156, менѣе 1900 года на 7. Число рабочихъ на приискахъ было 7710 человекъ.

Состояніе золотопромышленности за послѣдніе 5 лѣтъ можно видѣть изъ слѣдующей таблицы:

Г О Д Ы.	Число работавшихся приисковъ.	Число рабочихъ.	Количество добытаго золота.				Сумма производства въ рубляхъ.
			пуд.	фун.	зол.	доли.	
1897	120	4686	211	—	11	27	3681315
1898	126	5053	180	26	81	74	3334933
1899	145	5584	228	4	64	3	4597123
1900	163	6081	270	5	19	21	4911147
1901	156	7710	278	4	20	38	5126036

И) Промышленность заводская и фабричная.

Въ отчетномъ году дѣйствовало въ области 96 фабрично-заводскихъ промышленныхъ заведеній со 140 производствами, съ 1567 рабочими и съ общей суммой производства 1620917 рублей.

Первое по размѣрамъ производительности мѣсто въ отчетномъ году принадлежитъ винокурению, производительность котораго составила безъ акциза 344760 рублей, со-

кратившись на 197403 рубля сравнительно съ предыдущимъ годомъ, по причинѣ возрастающей конкуренціи привознаго спирта; изъ трехъ винокуренныхъ заводовъ, находящихся въ области, дѣйствовало 2, на которыхъ выкурено 6976763⁰ спирта.

Второе мѣсто принадлежитъ желѣзодѣлательному производству.

Третье мѣсто должно быть отведено кожевенному производству, которое однако въ отчетномъ году сократилось, сравнительно съ предыдущимъ годомъ, на 68592 рубля.

Изъ развивающихся въ области производствъ впереди стоитъ пивоваренное, производительность котораго въ отчетномъ году достигла 119200 рублей, на 84905 руб., болѣе предшествовавшаго года, при чемъ увеличилось также число пивоваренныхъ заводовъ съ 4 до 6.

Кромѣ того сравнительно съ предыдущимъ годомъ расширились производства: шубно-овчинное, обувное, лѣсопильное, войлочное и свѣчно-сальное и вновь возникли производства—глауберовой соли и соды. Не смотря на это, велѣдствіе сокращенія производствъ, общая сумма производительности обрабатывающей фабрично-заводской промышленности въ области въ отчетномъ году уменьшилось на 1575999 рублей.

Причинами, вызывающими сокращеніе обрабатывающей промышленности въ области, надо считать возрастающую дороговизну рабочихъ рукъ и усиливающуюся конкуренцію привозныхъ издѣлій, а въ частности, въ отчетномъ году, также и вліяніе неурожая 1900 года на первую половину 1901 года.

І) Т о р г о в л я .

Забайкальская область отпускаетъ исключительно сырые матеріалы своей добывающей промышленности, взамѣнъ чего получаетъ разныя издѣлія россійскихъ и заграничныхъ фабрикъ, заводовъ и рынковъ. Внутренняя торговля области, сосредоточивающаяся на мѣстныхъ ярмаркахъ и торжкахъ, не отличалась величиною оборотовъ. Внѣшняя торговля съ Китаемъ производится преимущественно черезъ Кяхту и, въ небольшихъ размѣрахъ, черезъ нѣкоторые пограничные пункты Троицкосавскаго и Акшинскаго уѣздовъ; торговля черезъ пограничные пункты имѣетъ мѣншой характеръ.

Не смотря на такія благоприятные факторы, какъ постоянное, вообще, увеличеніе населенія, развитіе золотопромышленности, открытіе желѣзнодорожнаго сообщенія, торговля въ области оставляетъ желать еще очень многого.

Главными торговыми пунктами являются города—Чита, Троицкосавскъ, Верхнеудинскъ, Нерчинскъ и станица Стрѣтенская. Торговые обороты всѣхъ ихъ въ совокупности, въ отчетномъ году, составляли сумму свыше 26 милліоновъ рублей.

Число выданныхъ въ отчетномъ году торговыхъ документовъ и сумма, вырученная за нихъ, показаны въ нижеслѣдующей таблицѣ:

Родъ документовъ	Ч и с л о .				Итого.	Сумма торго- выхъ пошлинь.	
	Годо- выхъ.	Полу- годо- выхъ.	Итого.	Итого.		Рубли.	Коп.
Сословныя купеческія свидѣтельства:							
1-й гильдіи	24	—	24	1200	—		
2-й „	209	—	209	4180	—		
Итого	233	—	233	5380	—		
С в и д ѣ т е л ь с т в а :							
А., Для торговыхъ предпріятій:							
I разряда	41	—	41	20500	—		
II „	1918	141	2059	109087	50		
III „	1699	285	1984	20185	—		
VI „	718	89	807	3360	—		
Для развознаго торга	268	80	348	6160	—		
Для разноснаго торга	137	48	185	966	—		
Итого	4751	643	5424	160258	50		
Б., Для промышленныхъ предпріятій:							
IV разряда	8	7	15	1725	—		
V „	20	23	43	1575	—		
VI „	49	25	74	712	50		
VII „	61	23	84	400	50		
VIII „	154	14	168	414	50		
Итого	292	92	384	4827	50		
В., На складочныя помѣщенія:							
I разряда	27	4	31	870	—		
II „	162	18	180	1865	—		
III „	23	2	25	53	50		
Итого	212	24	236	2788	50		
Г., Для ярмарочной торговли:							
Оптовой	25	—	25	1030	—		
Розничной	54	—	54	591	—		
Итого	79	—	79	1621	—		
Д., Наличныя промысловыя занятія:							
Для агентовъ и торговыхъ посредниковъ	30	4	34	320	—		

Для приказчиковъ:						
1-го класса 1-го разряда . . .		58	6	64	2135	—
„ 2-го и 4-го . . .		553	111	664	12170	—
„ 3, 5 и 6-го . . .		436	170	606	3126	—
„ 7-го и 8-го . . .		38	135	173	422	—
2-го класса, 1-го разряда . . .		229	47	276	1515	—
„ 2-го „ . . .		669	111	780	2898	—
При развозномъ торгѣ . . .		2	1	3	10	—
Коммивояжеры . . .		—	1	1	25	—
Итого . . .		2015	586	2601	22621	—
Всего . . .		7612	1345	8957	197496	50

Изъ сопоставленія этихъ данныхъ съ таковыми же за 1900 годъ оказывается, что торговыхъ документовъ въ отчетномъ году выкуплено менѣе на 273, отъ продажи документовъ поступило менѣе на 9303 руб. 79 коп.

Кромѣ показанныхъ въ таблицѣ документовъ, выдано было бесплатныхъ промышленныхъ билетовъ: отставнымъ нижнимъ чинамъ и семьямъ церковно-служителей (ст. 6 п. 45 полож.) 20, на подряды и поставки (ст. 64 полож.) 11 и на складочныя помещенія 3823.

Ярмарочная торговля.

Для облегченія обмѣна сырыхъ произведеній, продуктовъ скотоводства, рыболовства и звѣроловства на предметы мануфактурной и заводской промышленности въ различныхъ пунктахъ области существуютъ ярмарки и торжки (сугланы).

Всѣхъ ярмарокъ въ области въ отчетномъ году было 4. Первое мѣсто по размѣрамъ торговыхъ оборотовъ занимаютъ ярмарки: Верхнеудинская, съ 18 января по 2 февраля, снабжающая область произведеніями заводской и фабричной промышленности, Европейской Россіи и нѣкоторыми предметами ввоза изъ Китая, и Спасо-Преображенская, въ селеніи Чертовкинскомъ, Селенгинскаго уѣзда, съ 6 августа по 20 Сентября, на которой обращаются мануфактурные, кожевенные и бакалейные товары, но главнымъ предметомъ торговли на ней служатъ соленые омули, другія породы рыбъ и икра. Время ярмарки приурочено ко времени лова омуля. Остальные двѣ ярмарки—Онинская, въ селеніи того-же имени, Верхнеудинскаго уѣзда, съ 7 по 17 Декабря, и Акшинская, открытая въ декабрѣ отчетнаго года, обѣ съ незначительными оборотами.

Всѣ остальные ярмарки, представляя собою незначительные инородческіе торжки въ различныхъ улусахъ и урочищахъ, служатъ только центрами обмѣна продуктовъ скотоводства и звѣроловства на различные предметы, необходимые при земледѣльческомъ и кочевомъ хозяйствахъ. Оборотъ ихъ всѣхъ незначительный.

По сравненію съ предшествовавшими годами обороты ярмарокъ значительно уменьшились. Въ отдѣльности по ярмаркамъ, уменьшеніе оборотовъ, главнымъ образомъ оптовой торговли, падаетъ на Верхнеудинскую ярмарку, на которой оборотъ въ прежніе годы достигалъ суммы свыше 2 милліоновъ рублей, а въ отчетномъ году едва достигъ 580000 рублей. Представители многихъ крупныхъ торговыхъ фирмъ пріѣзжали въ отчетномъ году на эту ярмарку лишь для окончанія расчетовъ прежнихъ лѣтъ. Такое же уменьшеніе оборотовъ замѣчается на Спасо-Преображенской и Онинской ярмаркахъ. Такое явленіе можно отчасти объяснить тѣмъ, что, съ проведеніемъ желѣзной дороги, прекратилась закупка торговцами товаровъ, во время ярмарки, на весь годъ, и болѣе значительные покупатели стали пріобрѣтать товары на мѣстѣ ихъ производства, выѣзжая для этого въ Иркутскъ, Европейскую Россію и частью за границу.

Торговля иностранная.

Въ отчетномъ году отпущено за границу, въ Китай и Монголію, черезъ слободу Кяхту:

1. Товаровъ русскихъ.

А. Товаровъ:

Жизненныхъ припасовъ на	17563 р. 50 к.
Матеріаловъ и другихъ предметовъ для фабрикъ, ремеслъ, и земледѣлія	35561 р. — к.
Издѣлій фабричныхъ, ремесленныхъ и заводскихъ	134083 р. 97 к.
Пушныхъ товаровъ	29368 р. 60 к.
Итого русскихъ товаровъ	216577 р. 07 к.

Б. Драгоценныхъ металловъ:

Серебра гамбургскаго	602959 р. 39 к.
В. Россійскихъ Государственныхъ кредитныхъ билетовъ	61546 р. — к.

2. Иностранныхъ товаровъ.

Чаю байховаго торговаго неквадратнаго	15146 р. — к.
„ кирпичнаго обыкновеннаго	12379 р. — к.
„ чернаго	12701 р. 85 к.
„ сахара леденца	6517 р. 75 к.
Итого иностранныхъ товаровъ	46744 р. 60 к.
Всего отпущено на сумму	927827 р. 06 к.

Сравнительно съ минувшимъ годомъ отпускъ товаровъ уменьшился на 394739 р. 64 к.

Ввезено русскими въ предѣлы области черезъ слободу Кяхту:

А. Товаровъ.

1. Китайскихъ:

Чаю байховаго цвѣточнаго на	250 р. — к.
„ „ торговаго неквадратнаго	542931 р. — к.
„ „ зеленаго аккуйрюкъ	220 р. — к.
„ кирпичнаго обыкновеннаго	181452 р. 50 к.
„ чернаго	185850 р. — к.

„ плиточнаго	46332 р. 40 к.
Сахара леденца	5172 р. 75 к.
Пушныхъ товаровъ	10831 р. — к.
Прочихъ китайскихъ товаровъ	15880 р. — к.
Итого китайскихъ товаровъ на	988919 р. 65 к.

2. Монгольскихъ.

Пушныхъ товаровъ на	38163 р. 90 к.
Прочихъ монгольскихъ товаровъ	30019 р. — к.
Итого монгольскихъ товаровъ на	68182 р. 90 к.
Б. Россійскихъ Государственныхъ кредитныхъ билетовъ	28958 р. 49 к.
Итого привезено русскими на	1086061 р. 4 к.

Кромѣ того провезено китайцами въ Забайкальскую область, въ г. Иркутскъ и другія мѣста Россійской Имперіи:

Чаю байховаго, кирпичнаго обыкновеннаго и чернаго на	663807 р. — к.
Разныхъ товаровъ	619163 р. — к.
Итого провезено китайцами	1282970 р. — к.
Всего привезено на сумму	2369031 р. 4 к.

Торговля съ Китаемъ черезъ Кяхту за послѣдніе два года значительно уменьшилась, въ особенности сократился ввозъ чаевъ. На такое уменьшеніе торговли вообще и въ частности ввоза чая оказали вліяніе китайскія событія 1900 года.

По караванной торговлѣ отправлено транспортовъ съ русскими товарами при караванныхъ старшинахъ:

Въ Монголію	8.
Безъ караванныхъ старшинъ, на отвѣтственности возчиковъ-монголовъ и русскихъ ямщиковъ:	
Въ Монголію	35.
Итого	43.

Означенные караваны отправлены на 251 вьючныхъ верблюдахъ и 1349 телѣгахъ, везомыхъ быками и лошадьми. Всего быковъ, верблюдовъ и лошадей было 1600. Товары этихъ каравановъ, кромѣ различныхъ фабричныхъ и ремесленныхъ произведеній, состояли преимущественно изъ серебра и укупорочныхъ матеріаловъ для чаевъ, слѣдующихъ въ Кяхту.

Каравановъ во внутренней Китай не было.

Прибыло въ Кяхту изъ Китая съ китайскими товарами 97 каравановъ на 688 верблюдахъ и 2318 телѣгахъ, везомыхъ быками, на отвѣтственности возчиковъ-монголовъ, и на 45 лошадяхъ изъ Урги, на отвѣтственности русскихъ ямщиковъ, выѣзжавшихъ спеціально для этой цѣли.

Количество каравановъ, какъ пришедшихъ въ Кяхту изъ Китая, такъ и отправленныхъ изъ Кяхты значительно менѣе 1900 года, по причинѣ происшедшихъ въ Китаѣ смуть.

Товары свои, ввозъ которыхъ въ отчетномъ году простирался до 1282970 руб., китайцы и монголы продавали у насъ преимущественно за наличныя деньги и только въ

незначительной части промѣнвали на хлѣбъ ржаной и пшеничный, въ мукѣ и зернѣ, сахаръ-рафинадъ, писчую бумагу, стеариновыя свѣчи и нѣкоторые другіе мануфактурные и заводскіе товары. Количество вырученныхъ ими отъ продажи своихъ товаровъ денегъ съ точностью опредѣлить невозможно.

Въ отчетномъ году было визировано, выданныхъ мѣстнымъ китайцамъ Цзаргучеемъ Кяхтинскаго Маймачена, а монголамъ Генеральнымъ консуломъ въ Ургѣ, 525 билетовъ, на проѣздъ въ наши предѣлы, со взысканіемъ по 30 коп. за визу.

Въ настоящее время въ нашихъ предѣлахъ китайскимъ подданнымъ дозволяется торговля на одинаковыхъ правахъ съ нашими подданными и, должно полагать, она составляетъ имъ хорошія выгоды, такъ какъ движеніе ихъ въ наши предѣлы, не смотря на послѣднія китайскія событія, уменьшилось очень незначительно.

89964
89968 Пропущено черезъ Кяхтинскій карантинъ и убито въ г. Троицкосавскѣ крупнаго рогатаго скота 9553 головы и мелкаго 58235 головъ, стоимость коихъ простирается до 346200 рублей 50 коп.

Привезено въ теченіе отчетнаго года въ Троицкосавскъ и Кяхту монголами: сѣна приблизительно 16000 возовъ на сумму 32000 руб., считая возъ по 2 руб.; дровъ до 30000 возовъ на сумму 15000 руб. и строевого лѣса на сумму 9000 руб. Итого вывезено изъ Монголіи сѣна, дровъ, строевого лѣса и проч. на 56000 руб.

Кромѣ того прогоняется изъ Монголіи въ наши предѣлы много крупнаго и мелкаго скота черезъ Тунку, Кудару и другіе пограничные пункты. Свѣдѣній о количествѣ прогнаннаго скота черезъ эти пункты не имѣется.

Въ теченіе отчетнаго года, по торговымъ и другимъ дѣламъ, выѣхало въ Китай русскихъ подданныхъ 13 мужч. и 6 женщ., въ Монголію 336 мужч. и 25 женщ.; на 50—верстное разстояніе отъ границы выѣхало 359 человекъ. Всего выѣхало за границу русскихъ подданныхъ, по билетамъ отъ Кяхтинскаго пограничнаго комиссара, 739 чел.

Число это составляетъ весьма незначительный процентъ всѣхъ русскихъ подданныхъ, преимущественно буряты, выѣзжающихъ въ предѣлы Монголіи по самымъ разнообразнымъ дѣламъ, безъ всякихъ видовъ и билетовъ.

Заграничная торговля производится также черезъ нѣкоторые пограничные пункты Акшинскаго уѣзда: Абагайтуй, Цурухайтуй, Дурой и другіе. Торговля эта имѣетъ только цѣлью обмѣнъ продуктовъ между пограничнымъ населеніемъ.

К) Движеніе населенія.

Къ 1 января 1901 года населеніе области состояло изъ 358075 душъ мужского пола, 336470 душъ женскаго пола, а всего 694545 д. об. пола.

Движеніе населенія въ 1901 году выразилось слѣдующими данными:

	МУЖ.	ЖЕН.	ОБ. ПОЛА.
Родилось въ городахъ	959	870	1829
» уѣздахъ	13082	11631	24713
И т о г о	14041	12501	26542

Въ приведенномъ числѣ родившихся, незаконнорожденныхъ было: въ городахъ 93 д. об. пола, въ уѣздахъ 486 д. об. пола, всего 679 д. об. пола, что составляетъ 2,1⁰/₀ всѣхъ родившихся; при чемъ въ городахъ число незаконнорожденныхъ составляетъ 0,35⁰/₀, а въ уѣздахъ 1,8⁰/₀ всѣхъ рожденій.

	МУЖ.	ЖЕН.	ОБ. ПОЛА.
Умерло въ городахъ .	728	626	1254
„ уѣздахъ .	7756	7005	14761
И т о г о .	8484	7631	16115

Число умершихъ въ городахъ составляло 8⁰/₀, въ уѣздахъ 92⁰/₀ общаго числа умершихъ.

Избытокъ родившихся надъ умершими выразился числомъ 10427 человекъ, а именно муж. пола 5557 и жен. пола 4870. Естественный приростъ населенія области за отчетный годъ составляетъ 1,5⁰/₀.

Присчитывая естественную прибыль населенія отчетнаго года, равную 10427 чел., къ численности населенія къ 1 января 1901 года, численный составъ населенія къ 1 января 1902 года выразится числомъ 704972. Но такъ какъ число прибывшихъ въ область изъ другихъ областей и губерній болѣе на 5193 чел. числа выбывшихъ изъ области, то общее число населенія области къ 1 января 1902 года будетъ равняться 710165 душъ обоего пола.

Общая прибыль населенія—путемъ естественнаго прироста и превышеніемъ числа прибывшихъ надъ числомъ выбывшихъ изъ области—равняется 15629 чел. или 2,2⁰/₀.

Состояніе населенія области, въ процентномъ отношеніи, по сословіямъ и вѣроисповѣданіямъ представляется въ слѣдующемъ видѣ:

По сословіямъ:

	Въ 1900 году.			Въ отчетномъ году.		
		общ. числа населенія			общ. числа населенія.	
Крестьянъ	31,3 ⁰ / ₀			32,6 ⁰ / ₀		
Казаконъ	30,1 ⁰ / ₀	„	„	30,2 ⁰ / ₀	„	„
Иностранцевъ	28,2 ⁰ / ₀	„	„	27,2 ⁰ / ₀	„	„
Мѣщанъ	3,2 ⁰ / ₀	„	„	3,3 ⁰ / ₀	„	„
Воинскихъ чиновъ съ семействами	3,1 ⁰ / ₀	„	„	2,8 ⁰ / ₀	„	„
Дворянъ	0,5 ⁰ / ₀	„	„	0,5 ⁰ / ₀	„	„
Разночинцевъ	0,5 ⁰ / ₀	„	„	0,6 ⁰ / ₀	„	„
Иностранцевъ	0,4 ⁰ / ₀	„	„	0,3 ⁰ / ₀	„	„
Почетныхъ гражданъ и купцовъ	0,4 ⁰ / ₀	„	„	0,4 ⁰ / ₀	„	„
Духовенства	0,3 ⁰ / ₀	„	„	0,3 ⁰ / ₀	„	„
Кромѣ того ссыльно- поселенцевъ	2 ⁰ / ₀	„	„	1,8 ⁰ / ₀	„	„
	100⁰/₀	„	„	100⁰/₀	„	„

По вѣроисповѣданіямъ:

	Въ 1900 году.			Въ отчетномъ году.		
	общ.	числа	населенія	общ.	числа	населенія.
Православныхъ	65,34 ⁰ / ₀	„	„	65,6 ⁰ / ₀	„	„
Ламаитовъ	25,85 ⁰ / ₀	„	„	25,1 ⁰ / ₀	„	„
Раскольниковъ	6,26 ⁰ / ₀	„	„	6,4 ⁰ / ₀	„	„
Евреевъ	1,12 ⁰ / ₀	„	„	1,5 ⁰ / ₀	„	„
Язычниковъ	0,73 ⁰ / ₀	„	„	0,7 ⁰ / ₀	„	„
Магометанъ	0,33 ⁰ / ₀	„	„	0,3 ⁰ / ₀	„	„
Католиковъ	0,29 ⁰ / ₀	„	„	0,3 ⁰ / ₀	„	„
Прочихъ вѣроисповѣданій	0,08 ⁰ / ₀	„	„	0,1 ⁰ / ₀	„	„
	100 ⁰ / ₀	„	„	100 ⁰ / ₀	„	„

На одну квадратную версту въ области среднимъ числомъ приходится 1,23 чел., по уѣздамъ же плотность населенія выражается слѣдующими цифрами: въ Селенгинскомъ уѣздѣ на 1 кв. в. приходится 3,1 чел., въ Нерчинскомъ—2,2, въ Верхнеудинскомъ—1,6, въ Читинскомъ—1,3, въ Троицкосавскомъ—1,3, въ Нерчинско-Заводскомъ—1,28, въ Акшинскомъ—1,04 и въ Баргузинскомъ—0,5.

Изъ общаго количества населенія области 710165 челов., въ городахъ проживаетъ 46808 душъ обоого пола, что составляетъ 6,6⁰/₀ всѣхъ жителей.

III. Подати и повинности.

A) Окладные сборы.

Къ 1 января отчетнаго года осталось въ недоимкѣ податей и окладныхъ сборовъ съ купцовъ, мѣщанъ, казаковъ, инородцевъ и другихъ податныхъ лицъ 125959 руб., 16 коп. Въ отчетномъ году должно было поступить оклада 277237 руб. 44 коп., итого съ недоимкой 403196 руб. 60 коп. Въ теченіе отчетнаго года вновь причислено недоимки 202 руб. 24 коп. и оклада 686 руб. 35¹/₂ коп., итого 888 руб. 59¹/₂ коп., всего же подлежало взысканію 404085 руб. 19¹/₂ коп. Изъ этой суммы въ теченіе отчетнаго года исключено недоимокъ 592 руб. 52 коп., оклада 1523 руб. 81 коп., итого исключено 2116 руб. 33 коп. Въ отчетномъ году взыскано недоимокъ 15195 руб. ³/₄ коп., оклада 237462 руб. 11 коп., итого 252657 руб. 11³/₄ коп., всего же сложено и взыскано 254773 руб. 44³/₄ коп. Осталось къ 1 января 1902 года 149311 руб. 74³/₄ коп., такъ что недоимка увеличилась противъ предыдущаго года на 23352 руб. 58³/₄ коп.

B) Губернскіе земскіе сборы.

Къ 1 января отчетнаго года оставалось въ недоимкѣ 99022 руб. 79³/₄ коп. Въ отчетномъ году должно было поступить оклада 273138 руб. 91 коп., итого съ недоимкой 372159 руб. 70³/₄ коп. Въ теченіе отчетнаго года вновь причислено недоимки 123681 руб. 72³/₄ коп., оклада 1368 руб. 54 коп., итого 125050 руб. 26³/₄ коп., всего же подлежало взысканію 497209 руб. 97¹/₂ коп. Изъ этого количества въ отчетномъ году исключено недоимки 27867 руб. 8³/₄ коп., оклада 29905 руб. 48³/₄ коп., итого исключено 57772 руб. 57¹/₂ коп. Недоимки въ отчетномъ го-

ду взыскано 100852 руб. $3\frac{1}{4}$ к., оклада 200089 руб. $13\frac{3}{4}$ коп., итого взыскано 300941 руб. 17 коп.; всего же сложено и взыскано 358713 руб. $74\frac{1}{2}$ коп. Осталось къ 1 января 1902 года въ недоимкѣ земскихъ сборовъ 138496 руб. 23 коп., такъ что недоимка увеличилась противъ предыдущаго года на 39475 руб. $43\frac{1}{4}$ коп.

В) Налогъ съ недвижимыхъ имуществъ.

Къ 1 января 1901 года оставалось въ недоимкѣ налога съ недвижимыхъ имуществъ въ городахъ 4662 руб. 35 коп.; окладъ отчетнаго года составлялъ 18000 руб.; вновь причислено недоимки 354 руб. 53 коп., итого 23016 руб. 88 коп. Въ теченіе отчетнаго года взыскано недоимки 3694 руб. 65 коп., оклада 14838 руб. 54 коп., исключено оклада 1 руб. 32 коп., итого 18534 руб. 51 коп. Къ 1 января 1902 года осталось недоимки 4482 руб. 37 коп., меньше чемъ въ предыдущемъ году на 179 руб. 98 коп.

Г) Другія разныя взысканія.

Къ 1 января 1901 года оставалось въ недоимкѣ другихъ разныхъ взысканій по вѣдомствамъ Министерства Финансовъ, Департаментовъ Государственнаго Казначейства и Горнаго, Главнаго Управленія неокладныхъ сборовъ, Министерства Земледѣлія и Государственныхъ имуществъ, Внутреннихъ дѣлъ и Юстиціи 560882 руб. 8 коп. Вновь причислено по означеннымъ вѣдомствамъ недоимки 44142 руб. 90 коп., изъ этой суммы исключено 17877 руб. 67 коп. и взыскано 35815 руб. 36 коп., а всего исключено и взыскано 53693 руб. 3 коп. Затѣмъ къ 1 января 1902 года осталось въ недоимкѣ разныхъ взысканій 551331 руб. 95 коп., меньше предыдущаго года на 9550 руб. 13 коп. Въ томъ числѣ недоимки по разнымъ взысканіямъ на отвѣтственности областной администраціи по вѣдомству Департамента Государственнаго Казначейства и Главнаго Управленія неокладныхъ сборовъ состояло 305257 руб. $7\frac{1}{4}$ коп., въ теченіе года вновь причислено 20971 руб. 49 коп., итого подлежало взысканію 326228 руб. $56\frac{1}{4}$ коп.; изъ этой суммы въ 1901 году исключено 1090 руб. 90 коп. и взыскано 16234 руб. 5 коп., а всего исключено и взыскано 17324 руб. 95 коп.; недоимкой къ 1 января 1902 года осталось 308903 руб. $61\frac{1}{4}$ коп.

На отвѣтственности городскихъ и уѣздныхъ полицейскихъ управленій состояло недоимки 255625 руб. $3\frac{3}{4}$ коп., въ теченіе года вновь причислено 23171 руб. 41 коп., итого подлежало взысканію 278796 руб. $41\frac{3}{4}$ коп.; исключено въ отчетномъ году 16786 руб. 77 коп., взыскано 19581 руб. 31 коп., итого исключено и взыскано 36368 руб. 8 коп., осталось къ 1 января 1902 года 242429 руб. $33\frac{3}{4}$ коп.

Въ общемъ недоимка въ области въ отчетномъ году увеличилась противъ 1900 года на 53097 руб. 91 копейку.

Д) Городскіе доходы и расходы.

Дѣйствительные доходы и расходы одного областного и шести уѣздныхъ городовъ, за отчетный годъ выражаются слѣдующими данными:

	Доходы.	Расходы.	+ излишекъ. — дефицитъ.
Г. Чита	98741 р. 36 к.	92295 р. 71 к.	+6445 р. 65 к.
„ Троицкосавскъ	66377 р. 80 к.	66377 р. 80 к.	— —
„ Верхнеудинскъ	65832 р. 20 к.	81128 р. 29 к.	—15296 р. 9 к.
„ Селенгинскъ	4359 р. 27 к.	4521 р. 91 к.	—162 р. 64 к.
„ Баргузинъ	3945 р. 41 к.	4214 р. 76 к.	—269 р. 35 к.
„ Акша	1950 р. 21 к.	2039 р. 15 к.	—88 р. 94 к.
„ Нерчинскъ	48380 р. 63 к.	47290 р. 18 к.	+1090 р. 45 к.
Итого	289586 р. 88 к.	297867 р. 80 к.	—8280 р. 92 к.

Такимъ образомъ въ отчетномъ году общая сумма городскихъ расходовъ въ области превысила доходы на 8280 руб. 92 коп.

Б) Акцизные сборы.

Въ теченіе отчетнаго года поступило доходовъ казны: 1) акциза, патентнаго сбора съ питей и штрафовъ за нарушеніе Устава объ акцизныхъ сборахъ 2172871 руб. 59 коп., болѣе предыдущаго года на 222822 руб. 48 коп.; 2) солянаго дохода 1896 руб. 60 коп., менѣе противъ 1900 года на 20174 руб. 86 коп. Всего въ отчетномъ году поступило 2174768 руб. 19 коп., болѣе прошедшаго года на 182203 руб. 87 коп.

Акциза съ табаку и сичекъ не поступало.

Для выдѣлки спирта въ области существуетъ три винокуренныхъ завода,—Борщевскій, въ Нерчинскомъ уѣздѣ, Николаевскій и Воскресенскій, въ Верхнеудинскомъ уѣздѣ; изъ нихъ въ отчетномъ году дѣйствовали только два послѣдніе.

По выданнымъ свидѣтельствамъ Николаевскій заводъ былъ въ дѣйствиіи 172 дня и Воскресенскій 96 дней.

Въ заторы на обоихъ заводахъ употреблялись ржаная мука и сухой солодъ, приготовленный изъ яровой ржи; кромѣ того на Воскресенскомъ заводѣ употреблялись въ незначительномъ количествѣ мука овсянная и ячменная, картофель и зеленый солодъ.

Хлѣбъ для заводовъ приобретаема у мѣстныхъ крестьянъ, отъ 65 до 85 коп. за пудъ, исключительно въ зернѣ, и перемалывался на мельницахъ, имѣющихъя при заводахъ.

Количество припасовъ, употребленныхъ въ заторы и перекуранныхъ каждымъ заводомъ въ отдѣльности, было слѣдующее:

ЗАВОДЫ.	Названіе припасовъ и количество въ пудахъ.						
	М У К А.			Солодъ сухой.	Солодъ зеленый.	Картофель.	Всего.
	Ржаная.	Овсяная.	Ячменная.				
Николаевскій	111110	—	—	14202	—	—	125312
Воскресенскій	30896	1040	280	4612	324	7296	44448
Всего	142006	1040	280	18814	324	7296	169760

Выкурено спирта на заводахъ:

Николаевскомъ	5345391,4 ⁰ .
Воскресенскомъ	1631372,6 ⁰ .
И т о г о	6976764⁰

Пивоваренныхъ заводовъ въ отчетномъ году въ области было 6, изъ коихъ 1 въ Читинскомъ уѣздѣ, 3 въ Верхнеудинскомъ, 1 въ Троицкосавскомъ и 1 въ Нерчинскомъ. Водочныхъ заводовъ—одна, въ городѣ Верхнеудинскѣ.

Мѣсть для продажи питей было:—въ городахъ 281 и въ селеніяхъ 613, а всего 894, болѣе предыдущаго года на 111.

Особыхъ мѣсть для продажи табаку не было: продажа его производилась въ общихъ торговыхъ помѣщеніяхъ, и раскурочная продажа—въ трактирахъ и питейныхъ заведеніяхъ. Свидѣтельство на право продажи и раскурки табаку было выдано на 22004 рубля.

Ж) Лѣсные сборы.

Въ 1901 году доходы и расходы по лѣсничествамъ Забайкальской области были слѣдующіе:

	Доходъ.	Расходъ.
По Верхнеудинскому	59493 р. 83 к.	11750 р. 91 к.
„ Прибайкальскому	25177 р. 62 к.	8055 р. — к.
„ Троицкосавскому	5613 р. 23 к.	6499 р. 83 к.
„ Баргузинскому	3452 р. 1 к.	1214 р. 30 к.
И т о г о	93736 р. 69 к.	27550 р. 4 к.

Такимъ образомъ чистый доходъ по четыремъ лѣсничествамъ равняется 66186 р. 65 к.

Чистаго дохода по земельно-лѣсной части Главнаго Управленія Нерчинскаго округа вѣдомства Кабинета ЕГО ИМПЕРАТОРСКАГО ВЕЛИЧЕСТВА въ отчетномъ году получено 48334 руб. 61 коп.

Кромѣ того Забайкальское казачье войско, въ отчетномъ году, получило доходовъ съ войсковыхъ лѣсовъ 3074 руб. 66 коп.

З) Отправленіе натуральныхъ повинностей.

Дорожная повинность по исправленію почтовыхъ, проселочныхъ, колесныхъ и вьючныхъ трактовъ и дорожныхъ сооружений въ области отбывается населеніемъ натурою, по нарядамъ необходимаго числа рабочихъ, предварительно составляемымъ уѣздными начальниками и утверждаемымъ военнымъ губернаторомъ. При составленіи такихъ нарядовъ соблюдается возможная уравнительность въ распредѣленіи между населеніемъ работъ. Самыя работы по исправленію дорогъ и дорожныхъ сооружений производились подъ наблюденіемъ волостныхъ, сельскихъ и инородческихъ начальствъ и подъ руководствомъ чиновъ уѣздныхъ полицій. Заключались онѣ: въ засыпкѣ выбоинъ и промоинъ, расчисткѣ канавъ, устройствѣ и исправленіи незначительныхъ мостовъ и гатей и другихъ до-

рожныхъ сооружеій, не требующихъ при исправленіи ихъ примѣненія техническихъ знаній, и содержаніемъ переправъ черезъ рѣки.

Техническаго надзора и руководства при этихъ работахъ, по недостатку техническихъ, не бываетъ, такъ какъ наличный составъ техническихъ чиновъ строительнаго отдѣленія областного управленія едва только успѣваетъ производить работы на главныхъ трактахъ по исправленію мостовъ и другихъ дорожныхъ сооружеій, содержаніе коихъ отнесено на счетъ губернскаго сбора.

Къ **подводной** повинности относится собственно выставленіе подводъ для воинскихъ частей и нижнихъ чиновъ, передвигающихся по разнымъ случаямъ по области, и арестантовъ, а также содержаніемъ междудворныхъ лошадей внѣ почтоваго тракта, для поѣздокъ земскихъ властей, передвиженія сельской почты, а въ нѣкоторыхъ мѣстахъ и по почтовому тракту въ пособіе обывательской гоньбѣ, которая содержится на счетъ земскаго сбора.

Съ установленіемъ передвиженія войскъ и арестантскихъ партій по Забайкальской желѣзной дорогѣ, эта повинность по главному Сибирскому тракту и на Амуръ прекратилась; осталась только по побочнымъ трактамъ и на Нерчинскую каторгу, изъ Стрѣченска черезъ Шелопугино.

Воинская повинность. Казачье населеніе области отбываетъ воинскую повинность на основаніи особаго положенія, при чемъ обязанности общегубернскихъ учрежденій лежатъ на управленіяхъ отдѣловъ войска и штабѣ войскъ области, гдѣ сосредоточены всѣ данныя по этому дѣлу. Инородцы воинской повинности не несутъ, исключая казаковъ-бурятъ, входившихъ до 1851 года въ составъ бурятскихъ полковъ, а съ этого времени перечисленныхъ въ войсковое сословіе Забайкальскаго казачьяго войска.

Нижеприводимыя свѣдѣнія касаются только до городского и сельскаго населенія области, отбывающаго воинскую повинность по общему уставу.

Отъ городского и сельскаго населенія области, по общему росписанію въ 1901 году, къ поступленію подлежало 772 человекъ, которые, согласно едѣланной Забайкальскимъ Областнымъ по воинской повинности Присутствіемъ разверткѣ, распределены въ слѣдующемъ порядкѣ:

По присутствіямъ:	Общее число призванныхъ, за исключеніемъ льготныхъ 1 разр.	Назначено по разверткѣ.
Читинскому	272	103
Нерчинскому	199	75
Баргузинскому	68	26
Селенгинскому	266	100
Акшинскому	88	33
Нерчинско-заводскому	165	62
Терхнеудинскому	461	174
Троицкосавскому	530	199
И т о г о	2049	772

Изъ этого видно, что по всей области число, назначенныхъ по разверткѣ, составляло 36% всѣхъ подлежащихъ отнесенію воинской повинности.

Призывъ 1901 года былъ произведенъ въ порядкѣ и исправности и никакихъ случаевъ, имѣющихъ вредное вліяніе на ходъ призыва, не встрѣчалось.

Дѣйствія Присутствій начались 15 октября; наибольшая продолжительность занятій Присутствій по участкамъ была четыре дня.

Въ числѣ 2603 человекъ, внесенныхъ въ призывные списки, пользующихся правомъ на льготу по семейному положенію было:

1-го разряда	548.
2-го разряда	477.
3-го разряда	204.

При осмотрѣ и приѣмѣ какъ внесенныхъ въ призывные списки 2603 человекъ, такъ и внесенныхъ въ дополнительные списки А и Б 94 освобождено отъ службы въ войскахъ:

По болѣзни и тѣлеснымъ недостаткамъ	114.
---	------

Д а н ы о т е р о ч к и:

По невозмужалости	115.
На окончаніе образованія	9.
Вслѣдствіе нахождения подъ слѣдствіемъ и судомъ	3.
Отправленно въ лечебныя заведенія на испытаніе	28.
Не явилось къ призыву	52.

<u>И т о г о</u>	<u>321.</u>
----------------------------	-------------

Число освобожденныхъ по разнымъ причинамъ въ войскахъ составляетъ 11,9% общаго числа внесенныхъ въ призывные и дополнительные списки.

Всего принято на службу 772 челов.

Изъ этого числа, на основан. 80 ст. Устава о воинской повинности, уволено въ запасъ 1 »

Недобора не было.

Въ числѣ принятыхъ оказалось имѣющихъ право на сокращенные сроки службы:

По 1-му пункту 64 статьи	1	} 14%
„ 2-му „ „	8	
„ 3-му „ „	48	

Не имѣющихъ права на сокращенные сроки службы по образованію:

Умѣющихъ читать и писать или только писать	211.
Безграмотныхъ	561.

Преобладающій ростъ между новобранцами былъ 2 арш. 7 вершковъ, наименьшее число новобранцевъ было ростомъ 2 аршина 2¹/₂ вершкм (5 человекъ) и 2 арш. 10 вершковъ (11 человекъ).

Изъ числа принятыхъ:

а) По сословіямъ:

Лицъ, внесенныхъ въ ревизскія сказки, а равно приписанныхъ къ обществамъ послѣ ревизіи 752

Лицъ, изъятыхъ отъ внесенія въ десятую народную перепись, а также вышедшихъ послѣ ревизіи изъ податнаго состоянія 19

б) По происхожденію:

Русскихъ (великорос., малорос. и бѣлорос.)	743
Евреевъ	20
Татаръ	3
Цыганъ	2
Поляковъ	2
Башкиръ	1

в) По вѣроисповѣданіямъ:

Православныхъ и единовѣрцевъ	619
Раскольниковъ	128
Прочихъ христіанъ	2
Евреевъ	19
Магометанъ	3
Изъ всего числа принятыхъ было женатыхъ	198
Изъ нихъ одиночекъ, семейство которыхъ состоитъ изъ жены и дѣтей	4

За пополненіемъ новобранцевъ зачислено въ ратники ополченія:

1-го разряда	880
2-го разряда	534

По призыву и приему новобранцевъ веѣми присутствіями израсходовано въ отчетномъ году 5439 рублей 25 коп.

IV. Общественное благоустройство и благочиніе.

А) Казенныя зданія и разныя сооруженія.

Въ отчетномъ году, кромѣ обыкновеннаго ремонта существующихъ въ области казенныхъ зданій, производились слѣдующія строительныя работы:

- 1) Постройка въ г. Читѣ зданій Учительской Семинаріи.
- 2) Постройка въ г. Читѣ деревяннаго зданія соляного магазина.
- 3) Постройка при Читинской тюрьмѣ деревяннаго зданія для пересыльных арестантовъ.
- 4) Постройка новаго зданія Забайкальскаго Областнаго Правленія.
- 5) Постройка зданія для девяти ваннъ на Туркинскихъ минеральныхъ водахъ.
- 6) Постройка зданій Мысовской почтово-телеграфной конторы.

Б) Дороги, мосты и переправы.

Съ открытіемъ движенія по Забайкальской желѣзной дорогѣ Мысовая-Стрѣтенскъ, главный Сибирскій трактъ утратилъ свое значеніе и къ улучшенію его въ отчетномъ году особыхъ стараній прилагаемо не было. Особое вниманіе въ отчетномъ году было обращено на исправленіе подъѣздныхъ путей къ желѣзной дорогѣ и существующихъ старыхъ дорогъ.

Въ 1900 году чинами Строительнаго отдѣленія было произведено изысканіе новой колесной дороги отъ г. Нерчинска до станицы Ундинской, черезъ селеніе Монастырское, по пади Чистой, на протяженіе до 37 верстъ, вмѣсто существующей почтовой дороги отъ Нерчинска на станцію Колобовскую (такъ называемый Борщевскій трактъ), черезъ значительный Борщевскій хребетъ, весьма трудный и неудобный для проѣзда во всякое время года. Каковое изысканіе и проектъ учрежденной по этому предмету комисіи о раздѣленіи работъ между населеніемъ Читинскаго и Нерчинскаго уѣздовъ утверждены. Въ отчетномъ году эта новая колесная дорога, отъ станицы Ундинской къ г. Нерчинску, до границы Читинскаго уѣзда, на разстояніе 18 верстъ, продолжена натуральной повинностью, причемъ на ней устроено 14 мостовъ и одна гать, длиною въ 100 сажень. Остальная часть дороги будетъ окончена въ 1902 году населеніемъ Читинскаго уѣзда. Съ окончаніемъ работъ, на этой дорогѣ предполагено провести телеграфную линію, устроить въ поселкѣ Бочкаревскомъ почтовую станцію, а въ станицѣ Ундинской почтово-телеграфное отдѣленіе. Борщевскій трактъ предполагено упразднить.

Всѣ почтовые, проселочныя и другія колесныя дороги, и дорожныя сооруженія находятся въ состояніи, удовлетворяющемъ потребности населенія и безопасномъ для движенія, кромѣ нѣкоторой части Кругобайкальскаго тракта, на которомъ, между желѣзнодорожными станціями Мысовая и Снѣжная, напоромъ воды и разлитіемъ рѣкъ, послѣ сильныхъ дождей, во многихъ мѣстахъ дорога испорчена, снесены мосты и разрушена телеграфная линія. На исправленіе всѣхъ поврежденій на Кругобайкальскомъ почтовомъ трактѣ было отпущено изъ кредита по земской смѣтѣ 2542 руб. 12 коп., на каковыя и произведены необходимыя временныя исправленія.

Переправы чрезъ рѣки на почтовыхъ и проселочныхъ дорогахъ содержались натуральною повинностью населенія, за исключеніемъ переправы чрезъ рѣку Шилку, въ станицѣ Стрѣтенской, которая содержится частными лицами, со взиманіемъ съ перевозимыхъ пассажировъ и грузовъ платы по установленной таксѣ.

В) Забайкальская желѣзная дорога.

Въ отчетномъ году перевезено: пассажировъ и воинскихъ чиновъ 518 тысячъ, разнаго рода грузовъ 28 милліоновъ пудовъ. Выручено 4137000, израсходовано на эксплуатацію 7296000 руб. Такимъ образомъ общій расходъ дороги превышаетъ доходъ на 3159000 рублей.

Постройка вѣтви Забайкальской желѣзной дороги Кайдалова-Китайская граница въ отчетномъ году закончена и 11 Октября того же года открыто по ней правильное движеніе.

Г) Постройка Кругобайкальской желѣзной дороги.

На участкѣ отъ Мысовой до Переемной земляныя работы, каменная кладка и путевыя станціонныя постройки окончены. Сооруженія для водоснабженія готовы, но не оборудованы. Телеграфъ устроенъ. Фермы металлическихъ мостовъ собраны для двадцати пяти отверстій. Укладка пути доведена до Переемной и открыто временное движеніе. Отъ Мысовой до Мишихи путь забалластированъ полностью, дальше частями. Стан-

ціи оборудованы необходимыми для временнаго движенія принадлежностями. Имѣется три паровоза, 10 крытыхъ вагоновъ, 60 открытыхъ платформъ.

На участкѣ отъ Переемной до Тонхой сдѣлано 50% земляныхъ работъ, столько же искусственныхъ сооруженийъ.

На участкѣ отъ Тонхой до Снѣжной, далѣе кругомъ Байкала сдѣланы окончательныя изысканія. Строятся бараки для рабочихъ.

Въ бухтѣ Тонхой построена зимняя пристань для ледоколовъ.

Д) Водныя сообщенія.

Къ главнымъ воднымъ сообщеніямъ Забайкальской области, въ отношеніи удобства передвиженія грузовъ, слѣдуетъ отнести рѣки: *Селенгу, Шилку и Аргунь*.

Рѣка *Селенга*, беря свое начало въ Монголіи, протекаетъ въ предѣлахъ Забайкальской области на протяженіе около 400 верстъ и впадаетъ въ Байкаль. Ширина ея, при меженнемъ горизонтѣ, колеблется отъ 175 саж. тамъ, гдѣ она течетъ въ одномъ руслѣ, между высокими берегами, до 300—500 саж. въ мѣстахъ, гдѣ рѣка разбивается на протоки островами. Глубина воды въ рѣкѣ Селенгѣ, на протяженіи русской части ея, допускаетъ непрерывное судоходство. Горизонтъ воды въ рѣкѣ Селенгѣ колеблется сравнительно въ незначительныхъ предѣлахъ. Вскрытіе рѣки Селенги происходитъ обыкновенно въ апрѣлѣ, а замерзаніе въ концѣ Октября или въ первыхъ числахъ Ноября. Такимъ образомъ въ теченіе года рѣка Селенга остается открытой отъ 5—7 мѣсяцевъ, а въ среднемъ болѣе 6 мѣсяцевъ.

Въ современномъ своемъ состояніи р. Селенга представляетъ собою водный путь, доступный отъ устья до пристани Билютуйской (Селенгинскаго уѣзда), на протяженіи 320 верстъ, при самой низкой водѣ для плаванія судовъ съ осадкою, не превышающею $2\frac{2}{3}$ фута; выше Билютуйской хотя и производятся плаваніе пароходовъ, но лишь при относительно высокомъ горизонтѣ воды.

Къ судоходнымъ недостаткамъ р. Селенги надо отнести: извилистость фарватера и значительная его неустойчивость, существованіе нѣкоторыхъ перекатовъ, присутствіе подводныхъ камней, (въ очень немногихъ мѣстахъ) и находящійся въ устьѣ р. Селенги мелководный и длинный баръ, благодаря которому перегрузка товаровъ изъ рѣчныхъ судовъ на озерныя встрѣчаетъ большія препятствія.

Справа въ р. Селенгу впадаютъ три большія рѣки—*Чикой, Хилкокъ и Уда*—берущія начало съ западнаго склона Яблоноваго хребта. Изъ нихъ рѣка Чикой, хотя имѣетъ быстрое теченіе, но тѣмъ не менѣе судоходна въ нижней своей части, на протяженіе 250 верстъ; по рр. Хилку и Удѣ судоходства не существуетъ, но плоты плаваютъ на значительныхъ протяженіяхъ. Лѣвые притоки—рр. Джидда, Темникъ и Орончай отличаются стремительно-быстрымъ теченіемъ и подвержены большимъ паводкамъ и обмелѣніямъ. По этому на нихъ, за исключеніемъ нижняго теченія Джидды, не существуетъ даже сплава лѣса.

Долина р. Селенги и ея главнѣйшихъ притоковъ имѣетъ сравнительно густое населеніе, изстари занимающееся скотоводствомъ и земледѣліемъ; наряду съ хлѣбопаше-

ствомъ и скотоводствомъ въ краѣ давно уже начала развиваться обрабатывающая промышленность, сосредоточенная не только въ городахъ, но и въ нѣкоторыхъ другихъ мѣстахъ, вдоль теченія Селенги. Изъ этого выясняется важное торгово-экономическое значеніе Селенги. Съ проведеніемъ Забайкальской желѣзной дороги, торговое значеніе Селенги не только не можетъ утратиться, но получить несомнѣнное развитіе.

Рѣка *Шилка* протекаетъ въ предѣлахъ Забайкальской области и образуется изъ рѣкъ: *Онона*, вытекающаго изъ хребта Кентей, южнаго острога Яблоноваго хребта, въ предѣлахъ Монголіи, и *Иноды*, берущей начало изъ горнаго узла Сохондо. Длина Шилки отъ слиянія этихъ рѣкъ до слиянія съ Аргунью болѣе 500 верстъ. Ширина русла Шилки измѣняется сравнительно въ малыхъ предѣлахъ, составляя около 150—200 саж. Горизонтъ воды въ Шилкѣ колеблется въ значительныхъ границахъ. Вскрытіе Шилки происходитъ въ концѣ Апрѣля, а замерзаніе въ началѣ Октября, такъ что она въ теченіе года остается открытою болѣе 5 мѣсяцевъ.

В Правильное судоходное движеніе по р. Шилкѣ совершается преимущественно на участкѣ отъ Стрѣтенска до устья, на протяженіи 360 верстъ. Выше Стрѣтенска, между нимъ и д. Митрофановой, на протяженіи около 150 верстъ, пароходы ходятъ и вѣдуть баржи только въ большую воду. Участокъ между д. Митрофановой и истоками Шилки, длиною отъ 10—20 верстъ, служитъ для сплава. Къ судоходнымъ недостаткамъ р. Шилки надо отнести: присутствіе многихъ перекатовъ, подводныхъ камней, и сильные утренніе туманы въ Іюль и особенно въ Августъ и Сентябрь мѣсяцахъ.

Изъ истоковъ Шилки важное значеніе имѣетъ р. *Инода*; по ней существуетъ сплавное судоходство и притомъ преимущественно плотовое.

Рѣка *Аргунь*, длиною около 800 верстъ, протекаетъ по границѣ Забайкальской области, на протяженіи 640 верстъ; служитъ преимущественно для сплава, на протяженіе около 500 верстъ, и для пароходнаго движенія, около 50 верстъ отъ устья. Каменистыя препятствія не позволяютъ пароходамъ безопасно плавать выше.

Въ виду большого значенія сплавныхъ путей системы р. Селенги и системъ рр. Шилки и Аргуни, желательны слѣдующія мѣропріятія: правильная постановка изслѣдованія теченія этихъ рѣкъ съ ихъ притоками, производство дноуглубительныхъ работъ на наиболѣе мелкихъ перекатахъ, расчистка фарватера отъ камней и устройство дневной и ночной обстановки фарватера.

Пароходство по озеру Байкалу совершается: 1) между Лиственичной и Мысовой и 2) между этими пунктами и слѣдующими; Баранчики, Култукъ, Верхне-Ангарскъ, Усть-Селенга. Мишиха, Переемная и Усть-Баргузинъ.

Е) Телеграфъ и почта.

По Забайкальскому почтово-телеграфному округу къ 1-му Января 1902 года состояло 49 учрежденій, съ личнымъ составомъ въ 307 чиновниковъ и 209 нижнихъ служителей.

Въ отчетномъ году въ устройствѣ почтъ и телеграфовъ произошли слѣдующія измѣненія:

- 1) Открыто почтово-телеграфное отдѣленіе въ Лукинскомъ станѣ.
- 2) Преобразованы: Кайдаловское почтово-телеграфное отдѣленіе въ почтово-телеграфную контору VI класса; въ селѣ Горячинскомъ и въ ставицѣ Мангутской почтовой отдѣленія—въ почтово-телеграфныя.
- 3) Переименованы: почтовое отдѣленіе „Ононь-Китайскій“ въ „Оловянное“ и почтово-телеграфное отдѣленіе „Князе-Береговая“ въ „Урульгу“.
- 4) Переведено почтово-телеграфное отдѣленіе изъ поселка Старый-Цурухайтуй въ Новый-Цурухайтуй.
- 5) Закрыты: Борзинское почтовое отдѣленіе; Тайнинское и Чиндантъ 2-й почтовой отдѣленія.
- 6) Установлена перевозка почты по Кайдаловской вѣтви Забайкальской желѣзной дороги, между Кайдаловой и ст. Манчжуріей, на протяженіи 340 верстѣ, и обывательскимъ трактомъ, между Лукинскимъ станомъ и Шелопугино, на протяженіи 39 верстѣ.
- 7) Построено телеграфныхъ линій: отъ г. Акши до Мангута и отъ г. Верхнеудинска до с. Горячинска 227¹/₂ верстѣ и подвѣшено на этихъ участкахъ новыхъ проводовъ 284¹/₂ версты.

Къ 1 января 1902 года въ предѣлахъ Забайкальской области пролегало:

А. Почтоваго тракта:	грунтовой дороги	.	.	3143	версты.
	желѣзной	„	„	1374	„
	воднаго пути	.	.	411	„
Б. Правительственныхъ телеграфныхъ линій	.	.	.	2570	верстѣ.
	проводовъ	.	.	8108	„
	проводовъ, подвѣшенныхъ по столбамъ желѣзной дороги	.	.	3084	„
В. Телефонныхъ линій	.	.	.	33 ² / ₃	верстѣ.
„	проводовъ	.	.	183 ³ / ₄	„

Дѣятельность почтовыхъ учреждений выразилась:

	Число отправленій.	Цѣнность въ руб.
Получено заказной, простой корреспонденціи и періодическихъ изданій	3008971	— —
Получено и отправлено цѣнностей въ пакетахъ, посылкахъ и узлахъ	257814	53034007
Девежныхъ переводовъ { по почтѣ	106275	8384542
отправлено и получено: { по телеграфу	11099	
Цѣнность переходящей корреспонденціи	—	62796662
Телеграммъ: входящихъ, исходящихъ и переходящихъ	1127920	—
И т о г о	4512079	124215211

П о с т у п и л о д о х о д о в ѣ:

Телеграфнаго 268001 р.

Телефоннаго	8306 „
Почтоваго	168085 „
Десятикопѣчнаго сбора съ проѣзжающихъ	15610 „
Случайныхъ поступленій	5057 „
<hr/>	
И т о г о	465059 „

Произведено расходовъ:

На командировки и разъѣзды и путевое довольствіе при слѣдованіи къ должностямъ	10039 р. 92 к.
Содержаніе личнаго состава: управленія округа, почтово-телеграфныхъ и телеграфныхъ конторъ, почтово-телеграфныхъ и почтовыхъ отдѣленій	316016 р. 10 к.
На хозяйственные расходы Управленія округа и учреждений	84714 р. 35 к.
Добавочное жалованье за службу въ привилегированныхъ мѣстностяхъ	16344 р. 3 к.
Добавочное жалованіе по разнымъ случаямъ: за англійскій языкъ, за работу на скородѣйствующихъ аппаратахъ и проч.	1245 р. 24 к.
Леченіе нижнихъ служителей	96 р. 64 к.
Прогонны за возку почтъ и эстафетъ	17909 р. 62 к.
Жалованье разъѣзднымъ чиновникамъ	25958 р. 51 к.
Путевое довольствіе разъѣзднымъ чиновникамъ	14673 р. 55 к.
Вознагражденіе за утраченную на почтѣ корреспонденцію	807 р. 91 к.
Дальнѣйшее отправленіе депешъ въ сторону отъ телеграфныхъ линій и возвратъ платы подателямъ	1120 р. 95 к.
Сооруженіе новыхъ казенныхъ зданій почтово-телеграфнаго вѣдомства	24000 р. — к.
Капитальный и обыкновенный ремонтъ существующихъ казенныхъ зданій почтово-телеграфнаго вѣдомства	5250 р. — к.
Ремонтъ телеграфныхъ линій и содержаніе батарей	27568 р. 50 к.
Особыя работы по переустройству существующихъ телеграфныхъ линій	9920 р. 74 к.
Ремонтъ и постепенное капитальное возобновленіе телефонныхъ линій	100 р. 9 к.
Распространеніе телеграфныхъ линій	14098 р. 14 к.
На устройство телефонныхъ сообщеній	799 р. 33 к.
Расходы по обезпеченію исправнаго дѣйствія Сибирскаго телеграфа	8850 р. — к.
Удовлетвореніе почтосодержателей фуражною платою	426518 р. 8 к.
<hr/>	
И т о г о	1006031 р. 70 к.

Ж) Народная нравственность.

Въ теченіе отчетнаго года Читинскимъ окружнымъ судомъ разсмотрѣно 404 дѣла о преступленіяхъ, по которымъ присуждено къ наказанію обвиняемыхъ 314 мужчинъ и 9 женщинъ.

Кромѣ дѣлъ рѣшенныхъ окружнымъ судомъ, въ отчетномъ году въ мировыя судебныя установленія поступило дѣлъ по уголовнымъ же преступленіямъ и проступкамъ: а) оставшихся отъ 1900 года 2579 и б) возникшихъ въ 1901 году 5698, а всего 8277 дѣлъ, изъ которыхъ мировыми судьями рѣшено 3879, окончено примиреніемъ

1755, передано въ другія установленія 498 и осталось къ 1902 году нерѣшенными 2145 дѣлъ.

По оконченнымъ дѣламъ было привлечено подсудимыхъ: 6000 мужчинъ и 618 жен., изъ числа которыхъ осуждено: 2955 муж. и 304 жен. и освобождено отъ суда 1635 муж. и 141 жен.

Наказанія, опредѣленныя 3259 осужденнымъ мировыми судьями, распредѣлялись въ такомъ порядкѣ: 1) денежные взысканія въ капиталъ на устройство мѣстъ заключенія—1848 человекъ; 2) тюремное заключеніе—370 чел.; 3) арестъ—832 чел. 4) денежные взысканія въ пользу частныхъ лицъ и разныхъ учрежденій—142 чел. 5) выговоры, замѣчанія, внушенія и другія взысканія—67 человекъ.

Изъ приведенныхъ данныхъ видно, что въ теченіе 1901 года по всѣмъ судебнымъ установленіямъ было обвинено по разнымъ преступленіямъ и проступкамъ 3582 человека, или 0,5⁰/₀ общаго количества населенія области. Число осужденныхъ женщинъ относится къ числу осужденныхъ мужчинъ, какъ 1: 11.

Противъ 1900 года число осужденныхъ было болѣе на 474 человека.

3) Р а с к о л ъ.

Въ отчетномъ году въ Забайкальской области было раскольниковъ 45417, изъ нихъ 23271 муж. и 22146 жен. Въ числѣ раскольниковъ заключается приѣмлющихъ священство 31496 чел. об. пола, безпоповщиной секты 13621, въ числѣ которыхъ непризнающихъ брака 1591 чел. и признающихъ 12030 чел., кромѣ того 300 человекъ іудействующихъ, молокамъ и др. сектъ. Противъ 1900 года число раскольниковъ увеличилось на 1893 человека.

И) Тюрьма, ссылка и пересылка арестантовъ.

Въ области имѣются четыре тюрьмы общаго устройства: Читинская, Верхнеудинская, Троицкосавская и Нерчинская.

Движеніе арестантовъ въ этихъ тюрьмахъ видно изъ слѣдующаго:

Тюрьмы.	Къ 1 января 1901 года оставалось.				Прибыло въ 1901 г.				Выбыло въ 1901 году.				Къ 1 января 1902 года осталось.			
	Подсудимыхъ и срочныхъ.		Пересыльныхъ.		Подсудимыхъ и срочныхъ.		Пересыльныхъ.		Подсудимыхъ и срочныхъ.		Пересыльныхъ.		Подсудимыхъ и срочныхъ.		Пересыльныхъ.	
	м.	ж.	м.	ж.	м.	ж.	м.	ж.	м.	ж.	м.	ж.	м.	ж.	м.	ж.
Читинская	251	6	2	—	479	24	596	60	515	23	562	58	215	7	36	2
Верхнеудинская	313	8	17	2	696	27	884	110	640	28	890	112	369	7	11	—

Троицкосав- ская .	11	2	—	—	72	4	—	—	76	4	—	—	7	2	—	—
Нерчинская	145	5	2	2	226	15	287	19	262	18	267	19	109	2	22	2
Итого .	720	21	21	4	1473	70	1767	189	1493	73	1719	189	700	18	69	4

Оборотъ экономического капитала по Забайкальскому тюремному комитету и его отдѣленіямъ приведенъ въ слѣдующей таблицѣ:

Наименованіе отдѣленій.	Къ 1 Января 1901 года оста- валось.		Въ 1901 году поступило.		Въ 1901 году израсходовано,		Къ 1 Января 1902 года оста- лось.	
	РУБЛИ.	КОП.	РУБЛИ.	КОП.	РУБЛИ.	КОП.	РУБЛИ.	КОП.
По тюремному Комитету	9748	25	26123	91	22348	32	13523	84
По отдѣленіямъ:								
Верхнеудинскому .	2675	31	28943	42	30259	28	1359	45
Нерчинскому .	12576	27	9673	95	8456	86	13793	36
Троицкосавскому .	1750	—	315	89	305	89	1760	—
Итого .	26749	83	65057	17	61370	35	30436	65

Въ Забайкальской области каторжныя работы сосредоточены въ районѣ Нерчинско-Заводскаго уѣзда и ссылаемые сюда для отбыванія наказанія преступники размѣщаются въ слѣдующихъ каторжныхъ тюрьмахъ: 1-го разряда—Зерентуйской, Алгачинской, Кадаинской и Акатуевской и 2-го разряда—Мальцевской, Александровской и Кутомарской. Во всѣхъ этихъ тюрьмахъ къ началу отчетнаго года оставалось 2445 чел. с.с.-каторжныхъ обоого пола, въ теченіе отчетнаго года прибыло 2707 чел., убыло 2635 человекъ; затѣмъ къ 1 января 1902 года осталось 2517 человекъ.

Въ отчетномъ году с.с.-каторжные задолжались на горныя и строительныя работы, на работы въ тюремныхъ мастевскихъ, на выжиганіе извести, катаніе потниковъ, по тюремному хозяйству и въ домашній нарядъ, кромѣ того посылались на работы на золотые промысла; женщины тюремнаго разряда задолжались на вязаніе варегъ, чулокъ и катаніе потниковъ.

Въ отчетномъ году на работы въ рудникахъ и Кутомарскомъ сереброплавильномъ заводѣ задолжено 58748 поденщинъ и заработано 17571 руб. 61 коп., въ среднемъ поденщина обходится въ 30 коп. Кромѣ того арестантами задолжено на золотыхъ промыслахъ 45729 поденщинъ и заработано 23298 руб. 78 коп.; по постройкѣ арестантской одежды, бѣлья и обуви для с.с.-каторжныхъ, на шитье надзирательскаго обмундированія и на другія мелкія работы задолжено 59588 поденщинъ и заработано 4224 руб. 47 коп., при чемъ поденщина въ среднемъ обходится 7 коп. Размѣръ платы за работы по постройкѣ одежды, бѣлья и обуви опредѣленъ по табелямъ, при-

ложеннымъ къ циркулярамъ Министерства Внутреннихъ дѣлъ отъ 31 декабря 1866 года за № $\frac{216}{11973}$ и 14 октября 1897 года за № 20.

Заработанныя въ отчетномъ году с.с.-каторжными деньги на вышесказанныхъ работахъ, всего въ количествѣ 45094 руб. 86 коп., распределены согласно 359 ст. Устава о содержащихся подъ стражею: а) 4509 руб. 48 коп. въ вознагражденіе с.с.-каторжнымъ; б) 29292 руб. 69 коп., въ доходъ Государственнаго Казначейства и в) 20292 руб. 69 коп. въ пользу мѣстъ заключенія; изъ послѣдней суммы, согласно 363 ст. Устава о сод. подъ страж., выдано арестантамъ, занятыми работами по хозяйству и на потребности тюрьмы, 1159 руб. 60 коп., на ремонтъ инструментовъ и другіе мелкіе расходы по устройству работъ 523 руб. 22 коп., израсходовано на непредвидѣнныя надобности 600 руб. и испрошено разрѣшеніе на выдачу въ вознагражденіе должностнымъ лицамъ Управленія каторгой 6765 руб. 89 коп., составляющихъ третью часть суммы, поступившей въ пользу мѣстъ заключенія.

Затѣмъ въ теченіе 1901 года проведено каторжными рабочихъ дней на работахъ бесплатныхъ: строительныхъ—по постройкѣ и ремонту старыхъ тюремныхъ зданій 20658 и по тюремному хозяйству и прочимъ надобностямъ тюремъ 336975 дней.

Конвойную и караульную службу при тюрьмахъ Нерчинской каторги, относили сформированныя по ВЫСОЧАЙШЕ утвержденному 5 іюня 1895 г. штату конвойной стражи Нерчинской каторги, пять конвойныхъ командъ, въ составѣ 12 офицеровъ (начальниковъ командъ и субалтернъ-офицеровъ) и 640 нижнихъ чиновъ.

Нерчинская каторга раздѣлена на три церковно-православныхъ прихода: Зерентуйскій, Алгачинскій и Акатуевскій.

Для призрѣнія, воспитанія и обученія дѣтей с.с.-каторжныхъ существуетъ въ Горномъ Зерентуѣ пріютъ на 100 человекъ, находящійся въ вѣдѣніи, состоящаго подъ Августѣйшимъ ЕЯ ИМПЕРАТОРСКАГО ВЕЛИЧЕСТВА ГОСУДАРЫНИ ИМПЕРАТРИЦЫ МАРИИ ѲЕОДОРОВНЫ покровительствомъ, общества попеченія о семьяхъ с.с.-каторжныхъ и Забайкальскаго его отдѣленія, а въ Акатуѣ школа на 15 дѣтей.

Кромѣ обученія грамотѣ, дѣти обучались мастерствамъ: мальчики—сапожному и портняжному, а дѣвочки—шитью бѣлья, рукодѣліямъ и разнымъ домашнимъ работамъ, какъ-то: мытью половъ, уборкѣ комнатъ, варкѣ пици и стиркѣ бѣлья; лѣтомъ же какъ мальчики, такъ и дѣвочки—огородничеству.

Къ 1 января 1901 года состояло въ Зерентуйскомъ пріютѣ дѣтей: мальчиковъ 43, дѣвочекъ 36; въ теченіе 1901 года поступило въ пріютъ мальчиковъ 18, дѣвочекъ 30; въ теченіе 1901 года выбыло: мальчиковъ 22, дѣвочекъ 24; затѣмъ къ 1 января 1902 года осталось: мальчиковъ 39, дѣвочекъ 42, итого 81 человекъ.

Въ г.г. Читѣ и Верхнеудинскѣ учреждены, на общихъ съ Зерентуйскимъ пріютомъ основаніяхъ, пріюты для призрѣнія дѣтей подслудимыхъ и срочныхъ, а равно и пересыльныхъ арестантовъ.

Въ отчетномъ году въ Читинскомъ пріютѣ содержалось 13 мальчиковъ и 17 дѣвочекъ, а въ Верхнеудинскомъ 16 мальчиковъ и 9 дѣвочекъ.

Нерчинскіе с.с.-каторжные.

Къ 1 января 1901 года по всѣмъ тюрьмамъ Нерчинской каторги состояло каторжныхъ 2075 мужчинъ и 370 женщинъ, а всего 2445 человѣкъ. Въ теченіе отчетнаго года прибыло 2380 муж. и 327 женщ., а всего 2707 чел., въ томъ числѣ: вновь сосланныхъ на каторгу 1208 муж. и 125 женщ., итого 1333 чел.; переведено изъ другихъ тюремъ каторги 1129 муж. и 202 женщ., итого 1331 чел.; возвращенныхъ съ Амурской колесной дороги 14 муж.; возвращено изъ бѣговъ 29 муж. Въ теченіе отчетнаго года убыло 2338 муж. и 297 женщ., а всего 2635 чел., въ томъ числѣ: за смертію 64 муж. и 17 женщ., итого 81 чел.; за увольненіемъ отъ каторжныхъ работъ на поселеніе въ виду окончанія срока работъ 500 муж. и 66 женщ., итого 566 чел.; переведено въ другія тюрьмы каторги 998 муж. и 190 женщ., итого 1188 чел.; отправлено въ г. Хабаровскъ на проведеніе Амурской колесной дороги 157 муж.; отправлено на о. Сахалинъ 520 муж., и 1 женщ., итого 521 чел.; бѣжало 59 муж.; переведено въ разрядъ богадѣльщиковъ 40 муж. и 23 жен., итого 63 чел. Затѣмъ къ 1 января 1902 года осталось 2117 муж. и 400 женщ., всего 2517 человѣкъ, которые раздѣлялись:

1) По вѣроисповѣданіямъ:

Православныхъ	1392 муж.	328 женщ.
Католиковъ	163 "	32 "
Лютеранъ	46 "	8 "
Армяно-Григоріанъ	31 "	1 "
Раскольниковъ	29 "	2 "
Евреевъ	79 "	9 "
Магометанъ	363 "	20 "
Ламаитовъ и Буддистовъ	14 "	— "
И т о г о	2117 муж.	400 женщ.

2) По сословіямъ до осужденія:

Дворянъ	25 муж.	10 жен.
Почетныхъ гражданъ	8 "	1 "
Духовнаго званія	5 "	— "
Мѣщанъ	194 "	45 "
Крестьянъ	1181 "	296 "
Казаковъ	58 "	29 "
Иностранцевъ	163 "	6 "
Военнаго званія	73 "	— "
Иностранцевъ	31 "	2 "
Бродягъ и неизвѣстныхъ	51 "	— "
С.с.-поселенцевъ	281 "	11 "
Бѣглокаторжныхъ	47 "	— "
И т о г о	2117 муж.	400 жен.

3) По возрастамъ, въ которыхъ совершены преступленія:

Моложе 20 лѣтъ	71 муж.	5 жен.
Отъ 20 до 30 лѣтъ	761 "	101 "
„ 30 до 40 лѣтъ	644 "	118 "
„ 40 до 50 лѣтъ	412 "	88 "
Свыше 50 лѣтъ	229 "	88 "
И т о г о	2117 муж.	400 жен.

4) По преступленіямъ:

Отцеубійство	12 муж.	6 жен.
Убійство	922 "	265 "
Покушеніе на убійство	40 "	12 "
Отравленіе	14 "	45 "
Удушеніе	5 "	1 "
Побѣгъ	113 "	— "
Бродяжество	11 "	1 "
Грабежъ	95 "	3 "
Розбой	267 "	7 "
Подлогъ	9 "	1 "
Нанесеніе тяжкихъ увѣчій	81 "	5 "
Нанесеніе тяжкихъ ранъ	86 "	1 "
Истязаніе	9 "	— "
Поджогъ	86 "	22 "
Неповиновеніе и оскорбленіе властей	52 "	— "
Вооруженное сопротивленіе	10 "	— "
Кража	73 "	6 "
Разстлѣніе и изнасилованіе	39 "	— "
Кровосмѣшеніе	6 "	— "
Поддѣлка денежныхъ знаковъ	73 "	11 "
Богохульство	— "	— "
Святотатство	15 "	— "
Государственныя преступленія	10 "	1 "
Укрывательство преступниковъ	13 "	3 "
Скрытіе происхожденія	2 "	3 "
Разныя преступленія	74 "	7 "
И т о г о	2117 муж.	400 жен.

5) По срокамъ наказанія:

Безсрочныхъ	81 муж.	10 жен.
Отъ 20 до 25 и болѣе лѣтъ	66 "	6 "
„ 15 до 20 „ „	253 "	46 "
„ 12 до 15 „ „	198 "	64 "
„ 8 до 12 „ „	533 "	181 "
„ 6 до 8 „ „	239 "	22 "

Отъ 4 до 6 и болѣе лѣтъ	521 муж.	60 жен.
Менѣ 4 лѣтъ	143 „	9 „
Временно-заводскихъ рабочихъ поселенцевъ	83 „	2 „
И т о г о	2117 муж.	400 жен.

6) По семейному положенію:

Женатыхъ и замужнихъ, имѣющихъ при себѣ семейство	373 муж.	54 жен.
Женатыхъ и замужнихъ, прибывшихъ безъ семействъ	692 „	142 „
Холостыхъ и незамужнихъ	1052 „	204 „
И т о г о	2117 муж.	400 жен.

С.с.-калоржные разряда испытуемыхъ, а равно и тѣ изъ исправляющихся, которые не пользуются правомъ на жительство внѣ тюремъ, содержались въ рудничныхъ тюрьмахъ, а слабосильные и неспособные къ труду — въ богадѣльнѣ; тѣ же с.с.-калоржные, которые получили законное право на жительство внѣ тюрьмы, проживали частью въ собственныхъ домахъ, частью въ выстроенныхъ для нихъ казенныхъ казармахъ.

Изъ выдающихся преступленій въ отчетномъ году на Нерчинской каторгѣ можно отмѣтить: убійство въ Кадаинской тюрьмѣ въ дракѣ с.с.-калоржнаго Софонова и убійство при Алгачинской тюрьмѣ, на кирпичныхъ сараяхъ, с.с.-калоржныхъ Пихаль и Черчейко, съ ограбленіемъ. Виповные по этимъ дѣламъ с.с. каторжные осуждены.

Ссылныхъ всѣхъ категорій, состоящихъ на причисленіи, житѣ и жительство, въ пяти уѣздахъ Забайкальской области, къ 1 января 1902 года числится 12900 душъ обоюго пола, изъ нихъ 11828 мужчинъ и 1072 женщины. Живущихъ осѣдло на мѣстахъ причисленія 3739 душъ, изъ нихъ занимающихся хозяйствомъ 1131 душа. Находящихся въ отлучкѣ, на заработкахъ, по увольнительнымъ билетамъ 5173 человека. Находящихся въ безвѣстной отлучкѣ и состоящихъ на учетѣ 3988 человекъ.

Экономическаго поселенческаго и на устройство осѣдлости капитала къ 1 января 1901 года состояло 1804 руб. 3 коп., въ теченіе отчетнаго года поступило 4080 руб. 57³/₄ коп., израсходовано 2905 руб. 58 коп. Къ 1 января 1902 года осталось 2079 руб. 2³/₄ коп.

Дряхлыхъ поселенцевъ, получающихъ трехрублевое въ мѣсяць пособіе, состояло 373 человекъ.

Стоимость содержанія с.с.-калоржныхъ.

Въ отчетномъ году содержаніе Нерчинской каторги обошлось:

Статьи расхода,	Сумма.	
	рубли.	к.
Содержаніе должностныхъ лицъ Управленія каторги, тюремъ и хозяйственные расходы	66597	25
Содержаніе надзирателей, въ томъ числѣ добавочное содержаніе за пятилѣтіе	59989	2

Прогонны	87	33
Постройка тюремъ и тюремныхъ зданій	2169	49
Ремонтъ тюремныхъ зданій и содержаніе ихъ въ чистотѣ	6719	32
Отопленіе и освѣщеніе тюремныхъ зданій	40726	96
Довольствіе каторжныхъ пищею	156106	41
Одежда и обувь	6614	67
Содержаніе и леченіе больныхъ	7963	29
Содержаніе рабочаго скота	5335	8
Мелочныя расходы	1378	18
Кормовое довольствіе пересыльныхъ арестантовъ	10341	7
Перевозка грузовъ и арестантовъ	5399	58
Пособіе семействамъ с.с.-каторжныхъ	3000	—
Содержаніе конвойныхъ командъ Нерчинской каторги	94293	84
И т о г о	466721	49

Средняя стоимость пищевого и одежного довольствій с.с.-каторжнаго на Нерчинской каторгѣ въ годъ опредѣляется: здороваго 84 руб. 36 коп. и больнаго 142 руб. 53 коп., а общее содержаніе одного каторжнаго, принимая во вниманіе содержаніе администраціи, надзора и конвойной стражи, обошлось въ 190 руб. 4 коп.

I) П о ж а р ы .

Въ отчетномъ году въ области было 102 случая пожаровъ, болѣе предыдущаго года на 9, при чемъ сгорѣло совѣмъ и испорчено 112 зданій.

Убытка отъ пожаровъ понесено 122466 рублей, болѣе предыдущаго года на 58692 рубля.

Изъ общаго числа пожаровъ на долю городовъ приходится 17 и причинено убытковъ на сумму 32900 рублей.

Въ виду недостатка средствъ, въ нѣкоторыхъ уѣздныхъ городахъ содержаніе пожарныхъ командъ встрѣчаетъ затрудненія, поэтому организованныя пожарныя команды имѣются лишь: въ Читѣ, Троицкосавскѣ, Верхнеудинскѣ и слободѣ Кяхтѣ. Команды въ этихъ городахъ содержатся на городскія общественныя средства. Въ прочихъ уѣздныхъ городахъ и многихъ болѣе значительныхъ населенныхъ пунктахъ (селенія Петровскій и Нерчинскій заводы и станица Стрѣтенская) имѣется лишь часть пожарнаго обоза

Состояніе болѣе организованныхъ пожарныхъ частей, въ нѣкоторыхъ городахъ области, показываетъ слѣдующая таблица:

	Брандмей- стеровъ.	Пожарныхъ служителей.	Лошадей.	Машинъ.	Разныхъ пожар- ныхъ инструментъ.
Г. Чита	1	14	16	5	56
Г. Верхнеудинскъ	1	17	13	7	86
Г. Троицкосавскъ	1	12	15	6	66

Сл. Кяхта	1	12	12	9	63
Г. Нерчинскъ	1	6	11	2	32

Въ маленькихъ городахъ, какъ-то: Баргузинъ, Акшъ, Селенгинскъ и въ поименованныхъ выше селеніяхъ пожарныхъ служителей при обозъ не имѣется; пожарное имущество охраняется вольнонаемными сторожами, подъ наблюденіемъ пожарныхъ старость; на пожары обязаны выходить всѣ домовладѣльцы съ инструментами, заранѣе между ними распределенными, а равно обязаны выставлять, въ случаѣ надобности, лошадей.

На содержаніе пожарныхъ частей въ отчетномъ году израсходовали:

Г. Чита	11125 р. 12 к.
Г. Троицкосавскъ	5037 р. 61 к.
Сл. Кяхта	5275 р. — к.
Г. Верхнеудинскъ	7713 р. 84 к.
Г. Нерчинскъ	4227 р. 70 к.
Г. Акша	162 р. 75 к.
Г. Селенгинскъ	347 р. 43 к.
Г. Баргузинъ	741 р. 13 к.

Къ 1 января 1901 года пожарнаго капитала въ Верхнеудинскомъ, Кяхтинскомъ и Нерчинскомъ казначействахъ состояло: въ процентныхъ бумагахъ 151350 руб. и наличными деньгами 11395 руб. 37 коп., а всего 162745 руб. 37 коп.; въ теченіе отчетнаго года поступило 9562 руб. 28 коп. и израсходовано 18858 руб. 54 коп.; осталось къ 1 января 1902 года: въ процентныхъ бумагахъ 151350 руб. и наличными деньгами 2099 руб. 11 коп., а всего 153449 руб. 11 коп., менѣе противъ бывшаго къ 1 января 1901 года на 9296 руб. 26 коп.

К) Переселенческое дѣло.

Забайкальскій областной комитетъ по оказанію пособія переселенцамъ на Амуръ въ 1900 году упраздненъ, такъ какъ, съ установленіемъ правильнаго движенія по Забайкальской желѣзной дорогѣ, надобность въ немъ миновала, ибо переселенцы перевозятся отъ Байкала до Стрѣтенска по желѣзной дорогѣ и на всемъ этомъ пути ни гдѣ не останавливаются.

Въ отчетномъ году прослѣдовало, черезъ Стрѣтенскіе переселенческій пунктъ, въ Амурскую область и Южно-Уссурійскій край 6335 человекъ переселенцевъ; изъ нихъ 1281 человекъ отправлены организованными партіями, остальные прослѣдовали отдѣльными семьями.

Изъ всего числа переселенцевъ — 136 человекъ переправлены плотами, 203 чел. лодками, остальные же на баржахъ и пароходахъ.

Переселенцы прибыли преимущественно изъ Европейской Россіи, только очень незначительная часть прмбыла изъ Западной Сибири.

Наибольшее число переселенцевъ (1709 чел.) приходится на Полтавскую губернію.

Л) Различныя происшествія и народныя бѣдствія.

Отъ эпизоотій—чумы рогатаго скота, сибирской язвы, ящура и другихъ болѣзней—въ отчетномъ году пало 8426 головъ разнаго скота, на сумму приблизительно 250000 рублей.

Урожай хлѣбовъ не по всеѣмъ уѣздамъ былъ удовлетворительный; въ уѣздахъ Акшинскомъ, Селенгинскомъ, Троицкосавскомъ и Читинскомъ, вслѣдствіе неблагоприятныхъ атмосферныхъ условій—раннихъ заморозковъ, градобитій, засухи, а благодаря послѣдней развитію кобылки—урожай былъ далеко ниже средняго, и населенію этихъ раіоновъ хлѣба не хватить на пропитаніе и обсѣменение. Хотя весной 1902 г. придется выдать ссуды на посѣвъ и пропитаніе, но, по соображеніи состоянія продовольственныхъ средствъ, можно признать продовольствіе населенія обеспеченнымъ мѣстными средствами, безъ принятія какихъ либо чрезвычайныхъ мѣръ для доставки продовольствія извнѣ.

ч. Народное здравіе и общественное призрѣніе.

А) Медицинскій персоналъ.

Въ отчетномъ году въ Забайкальской области состояло:

А) По гражданскому вѣдомству:

В р а ч е й.

Въ областномъ городѣ Читѣ	5
Въ уѣздныхъ городахъ	16
И т о г о					21
Въ числѣ 21 врача было:					
Членовъ врачебнаго отдѣленія	2
Городовыхъ врачей	2
Окружныхъ "	7
Сельскихъ "	5
При Туркинской больницѣ	1
Общественныхъ	4

Низшаго медицинскаго персонала:

	Фельдшеровъ	Повивальныхъ бабокъ
Въ областномъ городѣ Читѣ	7	12
Въ уѣздныхъ городахъ	8	14
Въ уѣздахъ внѣ городовъ	72	32
И т о г о		58
Въ томъ числѣ:		
При больницахъ	4	1

При окружныхъ врачахъ	8	5
Сельскихъ	15	—
Тюремныхъ	9	2
Общественныхъ городскихъ	4	4
„ сельскихъ	2	—
„ инородческихъ	2	—
На фабрикахъ и заводахъ	2	—
На золотыхъ промыслахъ казенныхъ и частныхъ	16	3
На рыбныхъ промыслахъ и пароходахъ	2	—
Вольнопрактикующихъ	23	37
И т о г о	87	58

Кромѣ того состояло въ области зубныхъ врачей:

Въ областномъ городѣ Читѣ	1.
Въ уѣздныхъ городахъ	1.

2) П о в о е н н о м у в ѣ д о м с т в у :

Врачей	26.
Фельдшеровъ	30.
Повивальныхъ бабокъ	23.
Ветеринаровъ	2.
Фармацевтовъ	1.

Независимо приведенныхъ цифръ численности медицинскаго персонала въ области, состояло врачей: на золотыхъ промыслахъ Кабинета ЕГО ИМПЕРАТОРСКАГО ВЕЛИЧЕСТВА 5, желѣзнодорожныхъ 8 и вольнопрактикующихъ 4.

Б) Состояніе сельской медицинской части.

Организація сельской медицинской части по 1-е Ноября отчетнаго года была по ВЫСОЧАЙШЕ утвержденнымъ 15 июня 1865 года штатамъ. Согласно ВЫСОЧАЙШЕ утвержденного 8 Юня 1901 года мнѣнія Государственнаго Совѣта о преобразованіи врачебныхъ штатовъ въ Забайкальской области, съ 1-го Ноября введены новые штаты Врачебнаго отдѣленія Забайкальскаго областного правленія—штаты врачебной части въ городахъ: Верхнеудинскѣ и Читѣ и въ уѣздахъ Читинскомъ, Верхнеудинскомъ и Селенгинскомъ, въ остальныхъ уѣздахъ и городахъ введеніе новыхъ штатовъ было отложено до 10 Января 1902 года. Въ перечисленныхъ выше уѣздахъ по новымъ штатамъ упразднены должности окружныхъ и сельскихъ врачей, а состоявшіе въ этихъ должностяхъ врачи назначены участковыми врачами. По новымъ штатамъ положено при Врачебномъ отдѣленіи Забайкальскаго Областнаго Правленія: Областной врачебный инспекторъ, помощникъ его, дѣлопроизводитель, врачъ для командировокъ и фармацевтъ; въ городахъ Читѣ, Верхнеудинскѣ, Троицкосавскѣ и Нерчинскѣ, въ каждомъ по одному городскому врачу, по одному фельдшеру и по одной повивальной бабкѣ; при Туркинской гражданской больницѣ врачъ и фельдшеръ; въ уѣздахъ 18 участковыхъ врачей, 36 фельдшеровъ и 18 фельдшерлицъ—акушеровъ. Вся территория области раздѣлена на 18 вра-

чебныхъ участковъ, въ каждомъ изъ коихъ имѣеть резиденцію врачъ, опредѣленное число фельдшеровъ и фельдшерицъ. На участковыхъ врачей, кромѣ пользованія населенія, возложены также и судебно-медицинскія обязанности.

В) Аптеки.

Аптекъ въ Забайкальской области въ 1901 году было 12. По городамъ и уѣздамъ число аптекъ распредѣлялось такъ:

Н о р м а л ь н ы я:

Въ городѣ Читѣ	1.
„ „ Нерчинскѣ	1.
„ „ Верхнеудинскѣ	1.
„ „ Троицкосавскѣ	1.
Въ слободѣ Кяхтѣ	1.
„ станицѣ Стрѣтенской	1.
Кабинета ЕГО ИМПЕРАТОРСКАГО ВЕЛИЧЕСТВА въ Нерчинскомъ-Заводѣ	1.
Въ Петровскомъ заводѣ	1.

С е л ь с к і я:

Въ сел. Кабанскомъ	1.
„ „ Мысовскомъ	1.
Въ станицѣ Ундинской	1.
„ Нерчинскомъ заводѣ	1.

Г) Больницы, лечебницы и пріемные покои.

Свѣдѣнія о числѣ лечебныхъ заведеній гражданскаго вѣдомства и кроватей въ нихъ за отчетный годъ представляетъ слѣдующія таблицы:

Названіе лечебныхъ заведеній.	Число ихъ.	Число кроватей въ нихъ.
Городскія больницы содержимыя на средства городовъ въ Читѣ, Верхнеудинскѣ, Нерчинскѣ и Троицкосавскѣ	4	87
Больница на Туркинскихъ минеральныхъ водахъ, содержащая на средства губернскихъ земскихъ повинностей	1	30
Тюремныхъ больницъ и больницъ Нерчинской каторги	6	200
Врачебные пріемные покои	3	8
Сельскихъ лечебницъ	4	16
На золотыхъ промыслахъ Кабинета ЕГО ИМПЕРАТОРСКАГО ВЕЛИЧЕСТВА	10	100
Желѣзнодорожныхъ	10	165
На частныхъ золотыхъ промыслахъ, фабрикахъ и заводахъ	30	100
Итого	68	706

Лечебныхъ заведеній военнаго вѣдомства въ отчетномъ году было 14, съ 440 кроватями, какъ видно изъ слѣдующей таблицы:

Названіе лечебныхъ заведеній,	Число ихъ.	Число кроватей въ нихъ.
Войсковыя больницы	4	190
Лазареты	3	200
Приенные покои	7	50
И Т О Г О	14	440

Число всѣхъ лечебныхъ заведеній въ области и кроватей въ нихъ по городамъ и уѣздамъ распредѣлялось слѣдующимъ образомъ:

Города и уѣзды.	Число больничныхъ заведеній.			Число кроватей въ нихъ.		
	Гражд. вѣд.	Воен. вѣд.	Обоихъ вѣд.	Гражд. вѣд.	Воен. вѣд.	Обоихъ вѣд.
Городъ Чита	2	2	4	37	140	177
Уѣздъ	2	1	3	6	4	10
Городъ Нерчинскъ	2	2	4	60	35	95
Уѣздъ	—	2	4	—	72	72
Нерчинскій заводъ и его уѣздъ	3	1	4	100	14	114
Городъ Верхнеудинскъ	2	1	2	50	—	50
Уѣздъ	2	—	2	8	35	43
Городъ Селенгинскъ	1	1	2	4	12	16
Уѣздъ	1	1	2	4	8	12
Городъ Троицкосавскъ	1	—	1	35	—	35
Уѣздъ	—	1	1	—	56	56
Городъ Баргузинъ	1	—	1	4	—	4
Уѣздъ	1	—	1	30	—	30
Городъ Акша	—	1	1	—	56	56
Уѣздъ	—	1	1	—	8	8
И Т О Г О	18	14	32	338	440	778

Остальные 50 лечебныхъ заведеній съ 365 кроватями приходятся на золотые промысла Кабинета ЕГО ИМПЕРАТОРОКАГО ВЕЛИЧЕСТВА, частные золотые промыслы, заводы, фабрики и вѣдомство Министерства Путей Сообщенія (желѣзнодорожныя больницы).

Д) Болѣзненность и смертность. Больничная смертность.

Во всѣхъ лечебныхъ заведеніяхъ гражданскаго вѣдомства области въ отчетномъ году пользовалось больных 2861.

Изъ нихъ умерло 221. Процентъ смертности въ этихъ больницахъ равняется 7,7.

Въ частности по городамъ и уѣздамъ ‰ смертности въ больницахъ опредѣлился слѣдующимъ образомъ:

	Пользовалось въ больницахъ.	Умерло.	‰ смертности.
Въ городахъ:			
Читѣ	665	39	5,8.
Верхнеудинскѣ	585	38	6,4.
Нерчинскѣ	226	18	7,9.
Троицкосавскѣ	491	42	8,5.
На Туркинскихъ минеральныхъ водахъ	67	1	1,4.
Нерчинскомъ заводѣ	827	83	10,1.
Итого	2861	221	7,7.

Въ лечебныхъ заведеніяхъ военнаго вѣдомства всего пользовано 3194, изъ этого числа умерло 119 или 3,7‰.

Изъ приведенныхъ данныхъ усматривается, что во всѣхъ лечебныхъ заведеніяхъ, существовавшихъ въ предѣлахъ Забайкальской области, какъ гражданскаго, такъ и военнаго вѣдомствъ, пользовалось больных 6055 человекъ, изъ нихъ въ теченіе года умерло 340; средняя больничная смертность въ области равнялась 5,6‰.

Въ частности, по роду больничныхъ заведеній, процентъ больничной смертности представляется далеко неодинаковымъ, какъ это видно изъ ниже приведенной таблицы:

Больничныя заведенія.	Пользовано.	Умерло.	‰ смертности.
Въ городскихъ больницахъ	1228	110	8,9.
Въ тюремныхъ „	1566	110	7,02.
Въ Туркинской больницѣ на минеральныхъ водахъ	61	1	1,4.
Въ лечебныхъ заведеніяхъ воен. вѣдом.	3195	119	3,7.

ПРИМѢЧАНІЕ: Сравнительно большой процентъ смертности въ городскихъ больницахъ зависитъ отъ того, что многіе больные доставляются туда уже въ полномъ безнадежномъ состояніи.

Общее число больныхъ всѣхъ вѣдомствъ по области, смертность между ними, показана въ прилагаемой таблицѣ:

	Пользовано.	Умерло.	‰ смертности.
Въ больницахъ гражданскаго вѣдомства и прочихъ учрежденій	2861	221	7,6.

Въ военныхъ врачебныхъ заведеніяхъ	3194	119	3,7.
Амбулаторно	57163	1188	2,1.
И т о г о	63218	1528	2,4.

Е) Заразныя болѣзни.

Всего зарегистрировано въ отчетномъ году 14344 случая заболѣваній эпидемическими болѣзнями; изъ этого числа умерло 1605 или 11,2 заболѣвшихъ этими болѣзнями.

Наиболѣе распространенными изъ этихъ болѣзней были:

	Заболѣло.	Умерло.	% смертности.
Гриппъ	4740	69	1,4.
Оспа	114	37	32,4.
Дифтеритъ	422	70	16,4.
Крупъ	320	69	21,5.
Скарлатина	2399	841	35,0.
Корь	949	63	6,5.
Коклюшъ	700	27	3,8.
Тифъ брюшной	1499	193	12,9.
» неопредѣленный	197	8	4,0.
» сыпной	—	—	—
Дизентерія	977	90	9,2.
Рожа	121	1	0,8.
Венерическія болѣзни	601	1	0,1.
Сибирская язва	1	—	—
Заушница	447	5	1,0.
Септицемія родил.	20	6	30,0.
Крупозное воспаленіе легкихъ	408	38	9,3.
Бугорчатка	232	86	37,0.
Гнойный конъюнктивитъ	197	1	0,5.

Ж) Оспопрививаніе.

Привитіемъ предохранительной оспы въ области занимались врачи, фельдшера, оспопрививатели и повивальныя бабки. Лица эти снабжались детритомъ чрезъ Врачебное Отдѣленіе. Всѣхъ прививокъ было сдѣлано 16840, въ томъ числѣ ревакцинацій 560; изъ общаго числа принятыхъ и ревакцинированныхъ не принялась у 1346 человекъ.

З) С и ф и л и с ъ.

Больныхъ сифилисомъ и венерическими болѣзнями зарегистрировано въ отчетномъ году всего 601, число это не можетъ быть признано дѣйствительнымъ, такъ какъ надзоръ за сифилитиками не вездѣ правильно организованъ; болѣе точная регистрація ве-

дѣтся только въ городахъ, въ большихъ же селахъ, на фабрикахъ и заводахъ, по недостатку медицинскаго персонала, установить точный надзоръ не возможно.

Домовъ терпимости въ отчетномъ году было 12, тайныхъ домовъ свиданій 9, проститутокъ въ домахъ терпимости 148, одиночекъ 62. По подозрѣнію въ тайной проституціи задержано 17. Осмотровъ произведено въ домахъ терпимости 3840, осмотровъ одиночекъ 1020. Врачей, производящихъ осмотръ, было 10.

И) Санитарный надзоръ. Организація надзора.

Главный санитарный надзоръ въ области сосредоточень въ Общемъ Присутствіи Областного Управленія.

Въ уѣздныхъ городахъ состоятъ уѣздные Комитеты народнаго здравія и учреждены санитарныя комиссіи, въ составъ коихъ входятъ члены городскихъ управленій, чины полиціи, врачи и санитарные попечители изъ гражданъ. Тѣ же уѣздные Комитеты народнаго здравія распространяли свою дѣятельность и на мѣстности въ предѣлахъ своихъ уѣздовъ—въ селахъ и станицахъ—при чемъ въ селахъ и станицахъ участіе въ санитарной дѣятельности принимали, въ качествѣ членовъ санитарныхъ комиссій, и представители сельскихъ обществъ. Кромѣ того въ городахъ, въ предѣлахъ власти городскихъ управленій, издавались обязательныя постановленія для жителей.

І) Судебно-медицинская часть.

Судебно-медицинскими осмотрами и вскрытіями труповъ занимались уѣздные и участковые врачи. Микроскопическіе анализы производились во Врачебномъ отдѣленіи Забайкальскаго Областного Правленія. Химическіе анализы производились въ мѣстныхъ аптекахъ фармацевтами, при участіи городскихъ врачей. Всѣхъ судебно медицинскихъ вскрытій труповъ въ отчетномъ году было произведено 147. При чемъ смерть признана насильственной въ 123 случаяхъ. Освидѣтельствованій въ состояніи умственныхъ способностей—17; микроскопическихъ изслѣдованій—21; химическихъ анализовъ—14. Изъ числа 123 случаевъ насильственной смерти было: самоубійствъ—11; смертоубійствъ—42, остальные 70 случаевъ приходятся на счетъ неумышленной или случайной смерти, или же родъ смерти неопредѣленъ.

К) Насильственные и случайныя смерти.

Въ теченіе отчетнаго года умерло насильственно, скоропостижно и случайно 357 человекъ (293 мужч. и 64 женщ.), что составляетъ 2,2⁰/о всѣхъ смертныхъ случаевъ.

Въ томъ числѣ было:

Жертвъ смертоубійства	74 чел.
Самоубійць	40 ”
Скоропостижно умершихъ	89 ”
Найденныхъ мертвыхъ тѣлъ	44 ”

Жертвъ случайной смерти	110 „
И т о г о	357 чел.

Изъ числа всѣхъ умершихъ насильственнымъ и случайнымъ образомъ въ теченіе отчетнаго года, на долю городовъ приходится 71 чел., а на уѣзды 286 чел.

Въ общемъ эти цифры, за послѣднее десятилѣтіе, не представляютъ особенной разницы.

Л) Ветеринарное дѣло.

Къ 1 января 1092 года число ветеринарныхъ врачей въ области было 16, изъ нихъ: уѣздныхъ ветеринаровъ 2, сверхштатныхъ 1, командированныхъ Министерствомъ Внутреннихъ Дѣлъ 8, на Читинской противочумной станціи 3, и городскихъ 2.

Ветеринарныхъ фельдшеровъ состояло 18, изъ нихъ: сверхштатныхъ 5, командированныхъ Министерствомъ Внутреннихъ Дѣлъ 4, карантинныхъ 3 и на Читинской противочумной станціи 6.

Изъ эпизоотическихъ заболѣваній въ отчетномъ году наблюдались: чума рогатаго скота, сибирская язва, ящуръ и сапъ.

Количество павшаго въ отчетномъ году скота отъ поименованныхъ эпизоотій было слѣдующее:

Наименованіе болѣзней.	ЗАБОЛѢЛО.			ПАЛО.		
	Крупнаго рогатаго скота.	Лошадей.	Овецъ.	Крупнаго рогатаго скота.	Лошадей.	Овецъ.
Чума рогатаго скота	10055	—	—	8159	—	—
Сибирская язва	11	190	—	11	144	—
Ящуръ	22847	—	568	102	—	9
Сапъ	—	8	—	—	1	—
И т о г о	32913	198	568	8272	145	9
	33679			8426		

Сравнительно съ минувшими 1899 и 1900 годами число заболѣваній рогатаго скота чумою и число павшихъ отъ этой болѣзни въ отчетномъ году значительно понизилось, что объясняется во 1) учрежденіемъ болѣе правильнаго надзора за монгольской границей, откуда заносится чума и во 2) широкимъ примѣненіемъ прививокъ противочумной сыворотки, приготовляемой Читинской бактериологической станціей. Положительные результаты, полученные отъ этого способа борьбы съ эпизоотіей чумы рогатаго ско-

та, даютъ возможность надѣяться, что эта мѣра можетъ оказаться надежнымъ средствомъ для искорененія эпизоотіи.

Въ теченіе отчетнаго года пригнано изъ Монголіи въ предѣлы Забайкальской области, черезъ пограничные карантинные пункты, 126767 головъ крупнаго и мелкаго рогатаго скота.

Количество рогатаго скота, пригнаннаго въ отчетномъ году изъ Монголіи въ Забайкальскую область, съ распредѣленіемъ его по карантинамъ, показано въ нижеслѣдующей таблицѣ:

Названіе карантинновъ.	КОЛИЧЕСТВО СКОТА.			
	Быковъ.	Коровъ.	Мелкаго скота.	Всего.
Кяхтинскій . . .	7654	1618	58097	67369
Тохторскій . . .	8896	197	32472	41565
Рельджинскій . . .	2388	28	15417	17833
Итого . . .	18938	1843	105986	126767

Обороты поименованныхъ карантинныхъ пунктовъ въ отчетномъ году были слѣдующіе:

Названіе карантинновъ.	Приходъ.		Расходъ.		+ прибыль. — убытокъ.	
	руб.	коп.	руб.	коп.	руб.	коп.
Кяхтинскій . . .	17644	48	3690	91	+13953	57
Тохторскій . . .	14194	25	1743	69	+12450	56
Рельджинскій . . .	4723	15	2545	42	2177	73
Итого . . .	36561	88	7980	2	28581	86

Помимо показаннаго расхода отдѣльно на каждый карантинъ, произведены еще общіе расходы, а именно: израсходовано на канцелярію областного ветеринара и на заготовку книгъ и бланковъ для карантинновъ 728 руб. 65 коп., на покупку термометровъ и дезинфекціонныхъ средствъ для карантинновъ 76 р. 31 коп., на покупку инструментовъ 245 р. 18 коп., на пересылку авансовъ на карантинные расходы 26 р. 94 к. и на пересылку карантинныхъ суммъ въ казначейство 62 р. 84 коп., а всего 1139 92 коп. Слѣдовательно всего израсходовано въ 1901 году на карантинныя нужды (7980 р. 2 к. + 1139 р. 92 к.) 9119 руб. 96 к.

Къ 1 января 1902 года остается прибыли 27441 руб. 92 к.

Кромѣ гуртовъ, пропущенныхъ черезъ карантинъ, въ теченіе отчетнаго года освидѣтельствовано ветеринарными врачами еще 26834 головы крупнаго рогатаго скота и 29267 головъ мелкаго, а всего 56101 голова, на скотобойняхъ г.г. Читы, Троицко-савска, Нерчинска и ст. Стрѣтенской. Убойное дѣло въ другихъ пунктахъ области не организовано.

М) Б о г а д ѣ л ь н и.

Богадѣленъ въ области до настоящаго времени открыто очень мало; нѣтъ вовсе, напримѣръ, для калѣкъ-рабочихъ, получающихъ увѣчья на приискахъ, фабрикахъ, заводахъ

Дряхлые и неспособные къ труду поселенцы получаютъ отъ казны трехрублевое въ мѣсяць пособіе, но живутъ, главнымъ образомъ, все же подаеніемъ отъ сельскихъ обществъ. Нѣкоторыя крестьянскія общины содержатъ дряхлыхъ, убогихъ и паралитиковъ въ общественныхъ избахъ, но чаще переводятъ изъ дома въ домъ. Призрѣваются старики при Посольскомъ и Чикойскомъ монастыряхъ, а также при нѣкоторыхъ миссіонерскихъ станахъ. Евреи содержатъ своихъ дряхлыхъ и убогихъ единовѣрцевъ при синагогахъ.

Въ городахъ и селеніяхъ области богадѣльни имѣются: 1) въ г. Троицкосавскѣ—Александровская общественная, учрежденная въ 1841 г., для призрѣнія 15 человѣкъ престарѣлыхъ и увѣчныхъ (8 мужчинъ и 7 женщ.). Содержится эта богадѣльня на $\frac{0}{100}$ съ капитала въ 8900 руб., пособія отъ города въ 300 руб. и на пожертвованія частныхъ лицъ. Призрѣвалось въ отчетномъ году среднимъ числомъ 6 мужчинъ и 19 женщинъ и временно 5 муж. и 9 женщинъ. Къ 1-му января 1902 года призрѣваемыхъ состояло 30 чел. (8 муж. и 22 женщ.) Содержаніе богадѣльни въ отчетномъ году обошлось въ 1450 руб. 80 коп. 2) въ г. Верхнеудинскѣ, содержимая на средства жены генер-майора К у к е л ь, на 18 престарѣлыхъ обоого пола. 3) въ г. Нерчинскѣ, при городской больницѣ, на 4 человѣка, содержимая на средства города; 4) въ Нерчинско-Заводскомъ уѣздѣ, въ селеніи того же имени, на 10 человѣкъ, содержимая на частныя средства; 5) въ Баргузинскомъ уѣздѣ, въ селеніи Малочитканскомъ, общественный домъ—богадѣльня для престарѣлыхъ поселенцевъ; содержится на общественныя средства, при чемъ пишу призрѣваемымъ доставляютъ тѣ общества, которымъ принадлежатъ богадѣльщики.

Кромѣ того во всѣхъ городахъ имѣются ночлежныя пріюты.

VI. Народное образованіе.

Всѣхъ учебныхъ заведеній въ области въ отчетномъ году было 481, въ которыхъ состояло 20614 чел. учащихся, въ томъ числѣ 14999 мужскаго и 5615 женскаго пола.

Въ общемъ числѣ учебныхъ заведеній заключается: 6 среднихъ—1 мужская клас-

сическая гимназія съ 267 учащимися, 1 реальное училище съ 160 учащим., 2 женскихъ гимназіи съ 616 учащимися, 1 учительская семинарія съ 75 учащимися, 1 женское епархіальное училище съ 91 учащ.; 13 низшихъ заведеній съ 1771 учащимся и 462 начальныхъ народныхъ училища съ 17634 учащимися.

Учебныя заведенія въ области распредѣляются между городскимъ и сельскимъ населеніемъ такимъ образомъ:

Разрядъ учебныхъ заведеній.	Въ городахъ.				Въ селеніяхъ.				На сколько душъ вообще въ области приходится.	
	Число учебныхъ завед.	Число учащихся.	На сколько душъ приходится		Число учебныхъ завед.	Число учащихся.	На сколько душъ приходится.		Одно учебное заведеніе.	Одинъ учащійся.
			Одно учебное заведеніе.	Одинъ учащійся.			Одно учебное заведеніе.	Одинъ учащійся.		
Среднія учебныя заведенія .	6	1209	7811	38	—	—	—	—	142033	587
Низшія учебныя заведенія .	12	1632	3905	28	1	139	663297	4771	54628	401
Начальныя народныя училища .	35	1748	1339	26	427	15886	1319	41	1537	40
Итого	53	4589	884	10	428	16025	1549	41	1476	34

Полагая количество дѣтей школьнаго возраста равнымъ приблизительно $\frac{1}{7}$ части общаго населенія, окажется, что дѣтей упомянутаго возраста насчитывается въ городахъ до 6695 и въ селеніяхъ 94756. Въ дѣйствительности же въ отчетномъ году прошло черезъ школу въ городахъ 4589 челов. или 68,5⁰ а въ селеніяхъ 16025 человекъ или 17⁰ дѣтей школьнаго возраста, другими словами—изъ 100 дѣтей школьнаго возраста обучалось въ городахъ 68, въ селеніяхъ 17.

О ходѣ начальнаго образованія среди сельскихъ сословій области, за послѣдніе 5 лѣтъ, можно составить себѣ представленіе по слѣдующимъ даннымъ, сгруппированнымъ въ прилагаемой таблицѣ:

Годы.	Начальныя народныя училища въ уѣздахъ.	Количество учащихся.			Число дѣтей школьнаго возраста.			% отношеніе учащихся къ дѣтямъ школьнаго возраста.			На сколько дѣтей школьнаго возраста приходится одна школа.
		МАЛ.	ДѢВ.	ОБ. П.	МАЛ.	ДѢВ.	ОБ. П.	МАЛ.	ДѢВ.	ОБ. П.	
1897	262	7865	1085	8950	45236	43137	88375	17,4 ⁰ %	2,5	10,1	337

1898	315	8134	1303	9437	46139	43491	89630	15,3	3,0	10,5	284
1899	325	9156	2310	11466	47088	45104	92192	19,4	5,1	12,4	283
1900	399	11153	3052	14205	47732	45585	93317	23,3	6,6	15,2	234
1901	427	12180	3706	15886	48526	46230	94756	25,1	8	16,7	221

Изъ разсмотрѣнія этихъ данныхъ видно: 1) что, хотя число школъ за пятилѣтній періодъ и увеличилось, но это увеличеніе не соотвѣтствуетъ росту населенія, которое возрасло слишкомъ на 40000 душъ об. пола, и въ сущности $^{\circ}/_{o}$ отношеніе числа учащихся къ числу дѣтей школьнаго возраста, за этотъ періодъ, измѣнилось не особенно значительно. Дѣйствительно, въ 1897 г. изъ 100 дѣтей школьнаго возраста обучалось 10 человѣкъ, а въ 1901 г. около 17 человѣкъ; остальная часть дѣтей школьнаго возраста, достигающая 83 $^{\circ}/_{o}$ общаго числа ихъ, не получаетъ элементарнаго образованія. 2) Очень плохо стоитъ начальное образованіе женскаго населенія области: изъ 46230 дѣвочекъ школьнаго возраста въ отчетномъ году училось 3706, т. е. всего 8 $^{\circ}/_{o}$, тогда какъ учащихся мальчиковъ школьнаго возраста было 25,1 $^{\circ}/_{o}$. Такимъ образомъ изъ 10 мальчиковъ школьнаго возраста въ школу проникло въ отчетномъ году 25, а изъ 100 дѣвочекъ только 8.

Всѣ эти данныя указываютъ, что начальное образованіе въ области стоитъ не вполне удовлетворительно. Причинами этого служатъ прежде всего недостаточное число школъ, а съ другой стороны разбросанность поселеній на значительномъ пространствѣ, вслѣдствіе чего школа удовлетворяетъ потребностямъ только того селенія, въ которомъ находится, такъ какъ посылать дѣтей изъ смежныхъ селеній, лежащихъ на далекомъ разстояніи отъ школы, въ особенности зимою, невозможно.

Изъ общаго числа учащихся^я въ селеніяхъ (16025) чел.) приходится приблизительно на долю крестьянъ 47 $^{\circ}/_{o}$, на долю казаковъ 46,6 $^{\circ}/_{o}$ и на долю инородцевъ 6,4 $^{\circ}/_{o}$.

Подвѣдомственныхъ Забайкальскому областному попечительству о дѣтскихъ пріютахъ по учрежденію ИМПЕРАТРИЦЫ МАРИИ состоятъ два пріюта: Читинскій и Троицкосавскій, въ которыхъ къ 1 января 1902 года оставалось: въ Читинскомъ 42 дѣвочки и Троицкосавскомъ 59 дѣвочекъ.

Въ Забайкальской области имѣются слѣдующія общества и учрежденія:

1) Читинское и Троицкосавское отдѣленія Приамурскаго отдѣла ИМПЕРАТОРСКАГО русскаго географическаго общества.

2) Забайкальское общество врачей въ г. Читѣ.

3) Общество попеченія о начальномъ образованіи въ г. Нерчинскѣ.

4) Общество вспомошествованія учащимся всѣхъ учебныхъ заведеній Забайкальской области.

5) Общество вспомошествованія учащимся въ гимназіяхъ г. Читы.

6) Забайкальскій отдѣлъ ИМПЕРАТОРСКАГО общества размноженія охотничьихъ и промысловыхъ животныхъ и правильной охоты.

7) Общество прикащиковъ въ г.г. Читѣ и Троицкосавскѣ.

8) Кружокъ любителей музыки и литературы въ г. Нерчинскѣ.

9) Кружокъ любителей музыки, пѣнія, литературы и драматическаго искусства въ г. Читѣ.

Музеевъ въ области три: въ Читѣ, Троицкосавскѣ и Нерчинскѣ.

Библиотекъ въ области въ отчетномъ году было 14: въ Читѣ 8, Верхнеудинскѣ, Троицкосавскѣ, Баргузинѣ, Нерчинскѣ, Селенгинскѣ и Нерчинскомъ заводѣ по 1.

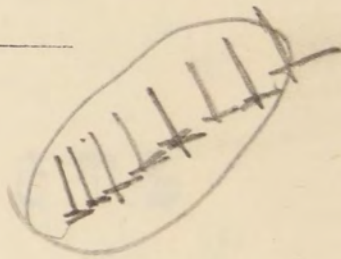
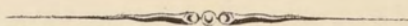

- 6) Подписанием ордера ИМПЕРАТОРСКОГО адмирала поименно
- 7) Обращением адмирала к Императору за помощью
- 8) Выходом адмирала из тюрьмы и возвращением к службе

Второй из ордера: Императору, Императрице и Императорскому

Величеству, адмирал поименно, 1854 г. Императору, Императрице

и Императорскому Величеству, поименно, 1854 г.

Второй из ордера: Императору, Императрице и Императорскому

Величеству, адмирал поименно, 1854 г. Императору, Императрице

и Императорскому Величеству, поименно, 1854 г.

Второй из ордера: Императору, Императрице и Императорскому

Величеству, адмирал поименно, 1854 г. Императору, Императрице

и Императорскому Величеству, поименно, 1854 г.

Второй из ордера: Императору, Императрице и Императорскому

Величеству, адмирал поименно, 1854 г. Императору, Императрице

и Императорскому Величеству, поименно, 1854 г.

Второй из ордера: Императору, Императрице и Императорскому

Величеству, адмирал поименно, 1854 г. Императору, Императрице

и Императорскому Величеству, поименно, 1854 г.

Второй из ордера: Императору, Императрице и Императорскому

Величеству, адмирал поименно, 1854 г. Императору, Императрице

и Императорскому Величеству, поименно, 1854 г.

В Ъ Д О М О С Т Ъ

О посѣвѣ и урожаѣ хлѣбовъ въ Забайкальской
области.

За 1901 годъ.

ГОРОДА и УЪЗДЫ.	Ржи и яри			Яровой пшеницы.			ЧЕТВЕРТЕЙ. Посѣ- яно.	Урожай самъ.	Ячменя.			Гречи.			Остальныхъ яровыхъ хлбвовъ.			Картофеля.		
	ЧЕТВЕРТЕЙ.			ЧЕТВЕРТЕЙ.					ЧЕТВЕРТЕЙ.			ЧЕТВЕРТЕЙ.			ЧЕТВЕРТЕЙ.					
	Посѣ- яно.	Снято.	Урожай самъ.	Посѣ- яно.	Снято.	Урожай самъ.			Посѣ- яно.	Снято.	Урожай самъ.	Посѣ- яно.	Снято.	Урожай самъ.	Посѣ- яно.	Снято.	Урожай самъ.	Посѣ- яно.	Снято.	Урожай самъ.
Областной Г. Чита	—	—	—	—	—	—	—	—	—	—	—	—	—	—	—	—	—	—	—	
Читинскій уѣздъ	16458	45858	2,7.	7717	14206	1,8.	8545	2,5.	2064	5030	2,4.	4174	21564	5,1.	6	41	6,8.	5684	35528	6,2.
Г. Троицкосавскъ	175	778	4,4.	41	133	3,2.	10	4,1.	4	12	3	—	—	—	—	—	—	100	978	9,7.
Троицкосавскій уѣздъ	8328	23405	2,8.	1420	3619	2,5.	1540	4,2	644	2387	3,7.	88	752	8,5.	10	140	14	1895	7736	4
Г. Верхнеудинскъ	—	—	—	25	35	1,4.	—	—	—	—	—	—	—	—	40	60	1,5.	—	—	—
Верхнеудинскій уѣздъ	73215	439582	6	11807	71899	6	11095	7,4	1379	8779	6,3.	956	5244	5,4	—	—	—	9322	62055	6,0
Г. Селенгинскъ	—	—	—	—	—	—	—	—	—	—	—	—	—	—	—	—	—	—	—	—
Селенгинскій уѣздъ	30805	79973	2,6.	5515	17018	3	12580	3,1.	3468	8358	2,4.	25	100	4	—	—	—	3545	27381	7,7.
Г. Баргузинъ	5	8	1,6.	—	—	—	—	—	—	—	—	—	—	—	—	—	—	350	3040	8,7.
Баргузинскій уѣздъ	3509	21753	6,2.	202	1307	6,4.	1096	10,2.	117	1500	12,8.	—	—	—	15	50	3,3.	1195	7008	5,8.
Г. Акша	56	151	2,6.	23	65	2,8.	33	5,8.	1	3	3	19	118	6,2.	—	—	—	40	240	6
Акшинскій уѣздъ	4089	9654	2,3.	2478	5127	2	2073	2	550	1061	1,9.	1482	5767	3,8.	—	—	—	1475	10494	7,1.
Г. Нерчинскъ	—	—	—	—	—	—	—	—	—	—	—	—	—	—	—	—	—	—	—	—
Нерчинскій уѣздъ	16772	121295	7,2.	8085	51507	6,3.	12436	7	3505	27513	7,8.	6690	56055	8,3.	—	—	—	4226	32232	7,6.
Нерчинско-Заводскій уѣздъ	10257	43140	4,2.	6828	24514	3,5.	10005	3,7.	2473	11742	4,7.	3195	17414	5,4.	—	—	—	6982	34913	5
ИТОГО	163669	785597	4,8.	44141	189430	4,3.	59413	4,9.	14205	66385	4,6.	16629	107014	6,4.	71	291	4	34814	221605	6,4.

В Ъ Д О М О С Т Ъ

О сельско-хозяйственномъ распредѣленіи земель по
Забайкальской области,

За 1901 годъ.

НАЗВАНІЕ УѢЗДОВЪ.	З Е М Л И С Т О И Т Ъ Д Е С Я Т И Н Ъ .							
	Усадебныхъ.	Садовъ, огородовъ, виноград- никовъ.	Пахатной.	Ли сѣно- ной.	Прочей удобной не- обработанной земли.	Лѣсовъ.	Всего удобныхъ.	Всего неудобныхъ.
Читинскій	5283	—	75448	249916	1976241	1360911	3667799	515493
Троицкосавскій	—	—	—	2414	499	123	3036	1423
Верхнеудинскій	8653	—	187894	274014	1056798	1646104	3173463	217908
Селенгинскій	5648	—	78667	132450	345615	446930	1009310	144669
Баргузинскій	731	—	13285	31441	156946	61748	264151	44635
Акшинскій	1485	—	1000	1885	2555	9783	16708	194
Нерчинскій	958	—	20	203	4135	1265	6581	11030
Нерчинско-заводскій	1035	—	31930	55053	152087	473966	714071	152262
И Т О Г О	23793	—	388244	747376	3694876	4000830	8855119	1087614

П Р И М Ъ Ч А Н І Е: Въ эту вѣдомость не включены земли, ВЫСОЧАЙШЕ повелѣныя Забайкальскому казачьему войску, потому, что таковыя не опредѣлены по угодіямъ.

T O N T P E R B O R T N H P

No.	Name of the vessel	Tonnage	Gross register tonnage	Net register tonnage
1
2
3
4
5
6
7
8
9
10
11
12
13
14
15
16
17
18
19
20
21
22
23
24
25
26
27
28
29
30
31
32
33
34
35
36
37
38
39
40
41
42
43
44
45
46
47
48
49
50

The Registrar of Shipping

ВЪДОМОСТЪ

о землевладѣніи въ Забайкальской области.

За 1901 годъ.

НАИМЕНОВАНИЕ УЪЗДОВЪ.	Количество земли въ десятинахъ принадлежащей.								
	НА ПРАВЪ СОБСТВЕННОСТИ.			Въ личной собственности.	НА ПРАВЪ ПОЛЬЗОВАНИЯ.			В С Е Г О.	
	Городскимъ обществамъ.		Иногородцамъ.		Монастырямъ и церквамъ.	Казакамъ.	Иногородцамъ.		Крестьянамъ.
	Окончательно отведенныя	Не обмежованныя формально.							
Читинскій	9350	—	223956	—	887	—	3282985	666114	4183292
Троицкосавскій	3960	—	—	—	499	—	—	—	4459
Верхнеудинскій	11237	—	—	137921	3180	—	2404366	834667	3391371
Селенгинскій	6128	—	—	291	1764	—	802135	343661	1153979
Баргузинскій	—	1033	—	—	118	—	257463	50170	308786
Акинскій	—	2959	—	13468	475	—	—	—	16902
Нерчинскій	17240	—	—	—	371	—	—	—	17611
Нерчинско-заводскій	—	—	—	837981	—	—	—	28352	866333
И Т О Г О	47915	3994	223956	989661	7294	—	6746949	1922964	9942733

ПРИМЪЧАНІЕ: 1) Свѣдѣній о количествѣ казенныхъ и свободныхъ земель не имѣется, имѣніемъ планового матеріала. 2) Показанія въ графѣ 4-й цифры означаютъ: а) въ Акинскомъ уѣздѣ—земли отведенныя къ Бальджинскому золотому промыслу вѣва Кабинета **Его Императорскаго Величества**; б) по Нерчинско-заводскому уѣзду—тѣ земли Кабинета **Его Императорскаго Величества**, на которыя имѣется плановой маб (и планшеты съемки 1862 года, въ томъ числѣ и земель Ононскаго оловяннаго рудника и дачи Адунъ Челюнской или Ширловой горы); при чемъ исключены земли, оставленныя крестьянскому населенію Дучарской, Шилкинской и Александровской волостей; в) Селенгинскаго уѣзда—земли **Всеимилостивѣйше** пожалованныя надвори. совѣденскому и г) по Верхнеудинскому уѣзду—земли Петровскаго желѣзодѣлательнаго завода Кабинета **Его Императорскаго Величества**.

НА ПЕРВОМ ПОСЛЕДОВАНИИ

Величина
коэффициента
пропускания
в процентах

Материал
и толщина

Красная

Материал и толщина

НЧТ.А

120	0,05	287	—	21222	60014	120290
—	0,05	100	—	—	—	440
—	12,0	2180	—	240200	221007	200127
—	20,0	1701	—	102122	210001	112001
—	—	118	—	107102	201700	202700
—	13,0	112	—	—	—	1800
—	0,1	871	—	—	—	1781
—	22,0	—	—	—	—	20020
12028	22,0	7201	—	211010	102200	201270

Величина коэффициента пропускания в процентах в зависимости от толщины материала и длины волны света. Измерения выполнены в диапазоне длин волн от 400 до 700 мкм. Коэффициент пропускания в процентах равен отношению интенсивности падающего света к интенсивности прошедшего света.

В Ъ Д О М О С Т Ъ

О С О С Т О Я Н І И С К О Т О В О Д С Т В А В Ъ З А Б А Й К А Л Ъ С К О Й О Б Л А С Т И .

За 1901 годъ.

ГОРОДА и УЪЗДЫ.	Лошадей.	Скота.	Овецъ простыхъ.	Свиней.	Козловъ.	Верблюдовъ.	Изюбрей.	Оленей.
Областной Г. Чита	1107	807	—	338	67	—	—	—
Читинскій уѣздъ	171276	78918	316075	17982	41761	6346	63	—
Г. Троицкосавскъ	1738	1022	415	220	533	—	—	—
Троицкосавскій уѣздъ	17311	26484	39549	4425	8600	—	87	—
Г. Верхнеудинскъ	1050	350	300	110	—	—	—	—
Верхнеудинскій уѣздъ	144142	13449	368156	48962	55060	45	375	—
Г. Селенгинскъ	559	522	1608	27	934	—	—	—
Селенгинскій уѣздъ	70814	14682	199592	10099	33626	68	—	—
Г. Баргузинъ	725	600	4	2	10	—	—	—
Баргузинскій уѣздъ	16673	77423	44872	400	1225	—	—	1363
Г. Акша	484	440	450	338	—	—	—	—
Акшинскій уѣздъ	75911	62497	158302	4797	22660	2799	6	—
Г. Нерчинскъ	2312	1098	309	254	188	—	—	—
Нерчинскій уѣздъ	83354	80978	66951	13904	6967	375	—	—
Нерчинско-Заводскій уѣздъ	58870	63597	53950	9150	3679	130	—	—
ИТОГО	646326	22867	1250533	111008	175310	9763	531	1363

ВѢДОМОСТЬ

о фабрикахъ и заводахъ въ Забайкальской
области.

За 1901 годъ.

Родъ производствъ.	г. Ч и т а.			Читинскій уѣздъ.			г. Троицкосавскъ.			Троицкосавскій уѣздъ.			г. Верхнеудинскъ.			Верхнеудинскій уѣздъ.		
	Число произ- водствъ.	Сумма произво- дительности.	Число рабочихъ.	Число произ- водствъ.	Сумма произво- дительности.	Число рабочихъ.	Число произ- водствъ.	Сумма произво- дительности.	Число рабочихъ.	Число произ- водствъ.	Сумма произво- дительности.	Число рабочихъ.	Число произ- водствъ.	Сумма произво- дительности.	Число рабочихъ.	Число произ- водствъ.	Сумма произво- дительности.	Число рабочихъ.
Обработка дерева.																		
Лѣсопильное - - - - -	1	25000	21	1	5000	6	-	-	-	-	-	1	12458	9	1	4500	12	
Обработка минеральныхъ веществъ.																		
Сереброплавильное - - - - -	-	-	-	-	-	-	-	-	-	-	-	-	-	-	-	-	-	-
Желѣзодѣлательное - - - - -	-	-	-	-	-	-	-	-	-	-	-	-	-	-	1	290000	175	
Кирпичное - - - - -	3	18000	33	5	17896	42	5	1107	10	-	-	1	1000	5	-	108016	99	
Цементное - - - - -	-	-	-	-	-	-	-	-	-	-	-	-	-	-	1	-	-	-
Солеваренное - - - - -	-	-	-	-	-	-	-	-	-	1	23012	15	-	-	-	-	-	-
Производство глауберовой соли « соды - - - - -	-	-	-	-	-	-	-	-	-	-	-	-	-	-	-	-	-	-
Обработка животныхъ продуктовъ.																		
Кожевенное - - - - -	3	31320	32	-	-	-	12	28484	38	2	34584	40	-	-	-	1	100	1
Войлочное - - - - -	2	2500	4	-	-	-	-	-	-	2	3001	10	-	-	-	-	-	-
Мыловаренное - - - - -	3	7160	7	-	-	-	4	23880	16	-	-	-	1	2300	2	-	-	-
Свѣчносальное - - - - -	1	800	2	-	-	-	1	1950	3	-	-	-	2	2500	2	-	-	-
Шубно-овчинное - - - - -	1	6350	6	-	-	-	-	-	-	-	-	1	23000	20	-	-	-	-
Обувное - - - - -	2	6700	5	-	-	-	-	-	-	-	-	-	-	-	-	-	-	-
Шорное - - - - -	2	3350	4	-	-	-	3	640	4	-	-	-	-	-	-	-	-	-
Стеариновое - - - - -	-	-	-	-	-	-	1	6680	13	-	-	-	-	-	-	-	-	-
Обработка питательныхъ веществъ.																		
Винокуренное - - - - -	-	-	-	-	-	-	-	-	-	-	-	-	-	-	2	344760	165	
Водочное - - - - -	-	-	-	-	-	-	-	-	-	-	-	1	11500	6	-	-	-	-
Пивоваренное - - - - -	-	-	-	1	27640	20	1	10500	11	-	-	3	51060	23	-	-	-	-
Мукомольное - - - - -	1	389	1	-	-	-	-	-	-	-	-	1	1740	2	1	33759	30	
Маслодѣльное - - - - -	-	-	-	-	-	-	-	-	-	-	-	1	1930	3	-	-	-	-
Колбасное - - - - -	4	19241	10	-	-	-	2	3600	2	-	-	-	-	-	-	-	-	-
Дрожжевое - - - - -	1	7200	2	-	-	-	-	-	-	-	-	-	-	-	-	-	-	-
И Т О Г О	24	128010	127	7	50536	68	29	76841	97	5	60597	65	12	107388	72	7	781135	482

Родъ производствъ.	Селенгинскій уѣздъ.			г. Баргузинскъ и Баргузинскій уѣздъ.		
	Число производствъ.	Сумма производительности.	Число рабочихъ.	Число производствъ.	Сумма производительности.	Число рабочихъ.
Обработка дерева.						
Лѣсопильное	-	-	-	-	-	-
Обработка минеральныхъ веществъ.						
Сереброплавильное	-	-	-	-	-	-
Желѣзодѣлательное	-	-	-	-	-	-
Кирпичное	-	-	-	-	-	-
Цементное	-	-	-	-	-	-
Солеваренное	-	-	-	-	-	-
Производство глауберовой соли	-	-	-	1	1347	1
« соды	-	-	-	1	12000	1
Обработка животныхъ продуктовъ.						
Кожевенное	6	42850	23	1	11200	-
Войлочное	-	-	-	-	-	-
Мыловаренное	2	7450	2	-	-	-
Свѣчносальное	-	-	-	-	-	-
Шубно-овчинное	-	-	-	-	-	-
Обувное	-	-	-	-	-	-
Шорное	-	-	-	-	-	-
Стеариновое	-	-	-	-	-	-
Обработка питательныхъ веществъ.						
Винокуренное	-	-	-	-	-	-
Водочное	-	-	-	-	-	-
Пивоваренное	-	-	-	-	-	-
Мукомольное	7	78791	37	-	-	-
Маслодѣльное	3	1400	4	-	-	-
Колбасное	-	-	-	-	-	-
Дрожжевое	-	-	-	-	-	-
И Т О Г О	18	130491	66	3	24547	

г. Н е р ч и н с к ъ.	Нерчинскій уѣздъ.			Нерчинско Заводскій уѣздъ.			Всего въ области.				
	Число производствъ.	Сумма производительности.	Число рабочихъ.	Число производствъ.	Сумма производительности.	Число рабочихъ.	Число производствъ.	Сумма производительности.	Число рабочихъ.		
-	-	-	-	-	-	-	4	46958	48		
-	-	-	-	-	-	-	1	40185	185		
-	-	-	-	-	-	-	1	290000	175		
-	-	-	-	-	-	-	14	38003	90		
-	-	-	-	-	-	-	1	108016	99		
-	-	-	-	-	-	-	1	23012	15		
-	-	-	-	-	-	-	1	1347	15		
-	-	-	-	-	-	-	1	12000	15		
2	39920	30	1	30000	130	6	16717	11	34	235175	309
2	1635	6	-	-	-	-	-	-	6	7136	20
2	7300	3	2	29470	5	2	6526	4	16	84086	39
1	750	1	-	-	-	3	2030	2	7	8030	10
3	17570	17	1	10000	20	1	1829	3	7	58749	66
2	18250	8	-	-	-	-	-	-	4	24950	13
1	2000	3	-	-	-	-	-	-	6	5990	11
-	-	-	-	-	-	-	-	-	1	6680	13
-	-	-	-	-	-	-	-	-	2	344760	165
-	-	-	-	-	-	-	-	-	1	11500	6
-	-	-	-	1	30000	16	-	-	6	119200	70
-	-	-	-	3	3590	15	-	-	13	118269	85
-	-	-	-	-	-	-	-	-	4	3330	7
2	3500	2	-	-	-	-	-	-	8	26341	14
-	-	-	-	-	-	-	-	-	1	7200	2
15	90925	70	8	103060	186	12	67287	205	140	1620917	1467

№ 6.

ВЪДОМОСТЬ

О движеніи населенія въ Забайкальской области.

За 1901 годъ.

ГОРОДА и УѢЗДЫ.

	Число браковъ.	Число родившихся.									Число умершихъ.			П р и б ы л о.		
		Зарожденныхъ.			Незаконно-рожденныхъ.			В С Е Г О.								
		МУЖ.	ЖЕН.	ОБ. П.	МУЖ.	ЖЕН.	ОБ. П.	МУЖ.	ЖЕН.	ОБ. П.	МУЖ.	ЖЕН.	ОБ. П.	МУЖ.	ЖЕН.	ОБ. П.
Областной Г. Чита	73	3	357	730	5	4	9	378	361	739	303	223	526	75	138	213
Читинскій уѣздъ	751	24	1955	4373	13	9	22	2431	1964	4395	1300	1216	2516	1131	748	1879
Г. Троицкосавскъ	65	1	144	284	24	25	49	164	169	333	162	162	324	2	7	9
Троицкосавскій уѣздъ	142	3	329	694	6	5	11	371	334	705	251	232	483	120	102	222
Г. Верхнеудинскъ	58	1	145	314	17	10	27	186	155	341	137	106	243	49	49	98
Верхнеудинскій уѣздъ	1482	30	2911	5977	90	81	171	3156	2992	6148	1841	1610	3451	1315	1382	2697
Г. Селенгинскъ	18		36	80	2	3	5	46	39	85	14	21	35	32	18	50
Селенгинскій уѣздъ	853	21	1831	3965	85	64	149	2219	1895	4114	1276	1255	2531	943	640	1583
Г. Баргузинъ	6		15	29	1	2	3	15	17	32	7	8	15	8	9	17
Баргузинскій уѣздъ	146	3	282	598	22	17	39	338	299	637	188	141	329	150	158	308
Г. Акша	2		17	29	—	—	—	12	17	29	5	12	17	7	5	12
Акшинскій уѣздъ	268	6	533	1138	14	13	27	619	546	1165	320	312	632	299	234	533
Г. Нерчинскъ	39	1	112	270	—	—	—	158	112	270	100	94	194	58	18	76
Нерчинскій уѣздъ	635	22	1942	4159	7	14	21	2224	1956	4180	1318	1158	2476	906	798	1704
Нерчинско-Заводскій уѣздъ	608	17	1621	3323	22	24	46	1724	1645	3369	1262	1081	2343	462	564	1026
И Т О Г О	5146	137	12230	25963	308	271	579	14041	12501	26542	8484	7631	16115	5557	4870	10427

ВѢДОМОСТЬ

О численности населенія въ Забайкальской обла-
сти по сословіямъ.

За 1901 годъ.

Названіе городовъ и уѣздовъ.	Дворянъ.		Духо-венства.		Почетныхъ гражданъ и купцовъ.		Мѣщанъ.		Крестьянъ.		Кав.	Инородцевъ.		Поселенцевъ.		Иностранцевъ.		Разночинцевъ.		Нижнихъ воинскихъ чиновъ съ семействами.		В С Е Г О.		
	МУЖ.	ЖЕН.	МУЖ.	ЖЕН.	МУЖ.	ЖЕН.	МУЖ.	ЖЕН.	МУЖ.	ЖЕН.		МУЖ.	ЖЕН.	МУЖ.	ЖЕН.	МУЖ.	ЖЕН.	МУЖ.	ЖЕН.	МУЖ.	ЖЕН.	МУЖ.	ЖЕН.	ОБ. П.
Въ городахъ: Читѣ .	417	272	39	45	437	323	3135	2543	3600	2442	84527	520	287	395	110	1740	87	940	781	3247	432	15310	7849	23169
„ Троицкосавскѣ	182	197	69	60	167	135	2510	2720	322	399	33323	314	314	8	1	33	3	168	183	261	96	4389	4431	8820
„ Верхнеудинскѣ	100	126	14	36	282	250	1000	990	305	365	63625	30	28	118	50	74	7	197	163	220	225	2976	2865	5841
„ Селенгинскѣ	30	32	11	16	18	17	310	350	3	5	8107	89	97	2	2	13	—	7	8	21	29	587	663	1250
„ Баргузинѣ .	7	8	7	6	18	27	830	990	4	6	—	—	—	20	20	20	—	248	42	26	21	1180	1120	2300
„ Акшѣ .	—	—	—	—	11	2	283	279	8	7	—	—	—	—	—	—	—	1	1	9	9	312	298	610
„ Нерчинскѣ .	—	—	20	15	131	100	1917	1808	108	106	1290	—	—	—	—	20	8	30	23	304	86	2652	2236	4888
И Т О Г О .	736	635	160	178	1064	854	9985	9680	4350	3330	203672	953	726	543	183	1900	105	1591	1201	4088	898	27406	19462	46868
Въ уѣздахъ: Читинскомъ	229	191	168	168	43	50	331	308	22437	21734	51028	34485	33361	3643	829	25	6	185	231	1713	1488	68362	63394	131756
„ Троицкосавскомъ	21	25	52	38	8	7	56	68	7	9	128447	143	137	—	—	21	3	77	77	1	5	13212	12816	26028
„ Верхнеудинскомъ	62	57	194	106	52	45	156	158	53555	52911	1093	28182	28171	3919	650	42	—	—	—	3552	2186	89822	84377	174199
„ Селенгинскомъ	228	214	120	122	80	93	467	386	18707	18620	863519	26702	26291	1348	276	67	6	39	21	1404	1211	57787	55759	113546
„ Баргузинскомъ	3	2	32	28	6	6	172	176	3809	3756	218	7269	7360	349	52	9	8	33	33	216	213	11925	11652	23577
„ Акшинскомъ .	71	60	74	70	28	29	85	95	64	61	1708594	158	146	4	—	2	1	16	18	72	4	17661	17078	34739
„ Нерчинскомъ .	78	49	179	199	81	93	456	438	228	434	401868	93	72	89	53	148	10	291	212	1005	184	42846	41617	84463
„ Нерчинско-зав.	67	48	148	155	112	87	347	257	14029	13456	221021	44	42	210	153	10	—	293	284	616	416	38070	36919	74989
И Т О Г О .	759	646	967	886	410	410	2070	1886	112836	110981	1061688	97076	95585	9562	2013	324	34	934	876	8579	5707	339685	323612	663297
В С Е Г О .	1495	1281	1127	1064	1474	1264	12055	11566	117186	114311	1082060	98029	95311	10105	2196	2224	139	2525	2077	12667	6605	367091	343074	710165

ВѢДОМОСТЬ

О численности населенія въ Забайкальской обла-
сти по вѣроисповѣданіямъ.

За 1901 годъ.

Название городовъ и уѣздовъ.	Православныхъ.		Раскольни-		Католи- ковъ.	Лютеранъ, протестан- товъ и армяно-гри- горіанъ,		Евреевъ.		Магоме- танъ.		Ламаитовъ.		Язычни- ковъ.		В С Е Г О.		
	МУЖ	ЖЕН.	МУЖ.	ЖЕН.		МУЖ.	ЖЕН.	МУЖ.	ЖЕН.	МУЖ.	ЖЕН.	МУЖ.	ЖЕН.	МУЖ.	ЖЕН.	МУЖ.	ЖЕН.	ОБ. П.
Областной городъ Чита	9272	5688	80	820	426	315	162	2890	1315	265	112	--	--	1668	107	15310	7849	23159
„ „ Троицкосавскъ	4068	4172	—	26	7	5	7	—	—	6	—	253	245	31	—	4389	4431	8820
„ „ Верхнеудинскъ	2334	2400	15	6	4	86	34	414	358	42	25	79	31	—	—	2976	2865	5841
„ „ Селенгинскъ	444	511	—	4	2	—	—	—	—	—	—	126	150	13	—	587	663	1250
„ „ Баргузинъ	683	756	—	—	—	—	—	477	364	—	—	—	—	20	—	1180	1120	2300
„ „ Акша	307	291	—	1	—	—	—	4	7	—	—	—	—	—	—	312	298	610
„ „ Нерчинскъ	2321	2011	—	63	7	—	—	233	218	35	—	—	—	—	—	2652	2236	4888
И Т О Г О	19429	15829	95	920	446	406	203	4018	2262	348	137	458	426	1732	107	27406	19462	46868
Читинскій уѣздъ	42299	38516	755	279	182	168	94	495	403	747	318	23378	22933	241	242	68362	63394	131756
Троицкосавскій уѣздъ	8028	7797	4	14	4	1	—	—	—	—	—	5149	5015	16	—	13212	12816	26028
Верхнеудинскій уѣздъ	42694	38643	21985	21165	55	31	5	633	547	383	118	23789	23863	142	128	89822	84377	174199
Селенгинскій уѣздъ	26553	25275	184	68	33	23	4	506	510	88	16	29132	28701	1233	1051	57787	55759	113546
Баргузинскій уѣздъ	5486	5155	16	10	—	—	—	351	262	46	—	5803	6014	213	205	11925	11652	23577
Акинскій уѣздъ	16409	15866	6	6	5	—	—	—	—	19	9	1221	1192	—	—	17661	17078	34739
Нерчинскій уѣздъ	42237	41225	83	38	11	18	8	314	324	29	1	127	16	—	—	42846	41617	84463
Нерчинско-Заводскій уѣздъ	37759	36700	143	53	17	—	—	10	11	95	44	10	—	—	—	38070	36919	74989
И Т О Г О	221465	209177	23176	22533	307	241	111	2309	2057	1407	506	88609	87734	1845	1626	339685	323612	663297
В С Е Г О	240894	225006	23271	22553	753	647	314	6327	4319	1755	643	89067	88160	3577	1733	367091	343074	710165

ВѢДОМОСТЬ

О ПОДАТЯХЪ И НЕДОИМКАХЪ

ВЪ ЗАБАЙКАЛЬСКОЙ ОБЛАСТИ.

За 1901 годъ.

Наименование сборовъ,	Слѣдовало взыскать.				Вновь причислено.				Исключено				Взыскано.				Осталось къ 1 января 1902 г.					
	Недоимки.		Оклада.		Недоимки.		Оклада.		Недоимки.		Оклада.		Недоимки.		Оклада.		Недоимки.		Оклада.		Всего.	
	Руб.	К.	Руб.	К.	Руб.	К.	Руб.	К.	Руб.	К.	Руб.	К.	Руб.	К.	Руб.	К.	Руб.	К.	Руб.	К.	Руб.	К.
ЧИТИНСКІЙ УѢЗДЪ.																						
I.																						
1) Оброчная подать съ бывш. государственныхъ крестьянъ - -	9964	66 ^{1/4}	24216	16	—	—	187	6	76	98 ^{3/4}	76	17	2739	30 ^{3/4}	18784	82 ^{3/4}	7148	36 ^{3/4}	5542	84 ^{1/4}	12691	21
2) Подушная подать:																						
а) съ государственныхъ крестьянъ -	2578	66 ^{1/4}	10869	7	—	—	84	1	—	1/4	140	48 ^{1/4}	939	4	9245	95 ^{1/2}	1639	62	1566	81 ^{1/4}	3206	43 ^{1/4}
б) съ осѣдлыхъ инородцевъ -	—	—	64	80	—	—	—	—	—	—	—	1	—	—	64	79	—	—	—	—	—	—
в) съ кочевыхъ инородцевъ -	15	43	10487	6	—	—	11	9	—	54	326	33	14	89	10047	8	—	—	125	57	125	57
г) съ казаковъ - -	—	—	469	80	—	—	—	—	—	—	—	—	—	—	412	20	—	—	57	60	57	60
Итого -	2594	9 ^{1/4}	21890	73	—	—	96	1	—	54 ^{1/4}	466	82 ^{1/4}	953	93	19770	2 ^{1/2}	1639	62	1749	98 ^{1/4}	3389	60 ^{1/4}
3) Подати разныхъ наименованій:																						
а) съ кочевыхъ инородцевъ ясачной подати - - -	552	77	14382	20	—	—	12	8	—	—	66	41 ^{1/2}	29	81	14060	77	522	96	267	90 ^{1/2}	790	86 ^{1/2}
б) съ осѣдлыхъ инородцевъ оброчной подати - - -	—	6	130	56	—	—	—	—	—	—	—	—	—	6	130	44	—	—	—	12	—	12
Итого -	552	83	14512	76	—	—	12	8	—	—	66	41 ^{1/2}	29	87	14191	21	522	96	268	2 ^{1/2}	790	98 ^{1/2}

Наименованіе сборовъ.	Слѣдовало взыскать.				Вновь причислено.				Исключено				Взыскано.				Осталось къ 1 января 1902 г.					
	Недоимки.		Оклада.		Недоимки.		Оклада.		Недоимки.		Оклада.		Недоимки.		Оклада.		Недоимки.		Оклада.		Всего.	
	Руб.	К.	Руб.	К.	Руб.	К.	Руб.	К.	Руб.	К.	Руб.	К.	Руб.	К.	Руб.	К.	Руб.	К.	Руб.	К.	Руб.	К.
4) Общественный сборъ съ податныхъ лицъ - - -	1518	37 ³ / ₄	1277	60	168	95 ¹ / ₂	52	40 ¹ / ₂	110	5 ¹ / ₂	56	87	279	60 ¹ / ₂	728	20 ¹ / ₂	1297	67 ¹ / ₄	544	93	1842	60 ¹ / ₄
5) сборъ на обезпеченіе народнаго продовольствія съ податныхъ лицъ -	54	84 ¹ / ₂	—	—	—	—	—	—	3	40 ¹ / ₂	—	—	—	—	—	—	51	44	—	—	51	44
Всего по раздѣлу I-му	14684	80 ³ / ₄	61897	25	168	95 ¹ / ₂	349	7 ¹ / ₂	190	99	666	27 ³ / ₄	4002	71 ¹ / ₄	53474	26 ³ / ₄	10660	6	8105	78	18765	84
II.																						
Земскіе сборы.																						
1) На губернскаія повинности.																						
а) Съ земель и лѣсовъ - -	5641	76 ¹ / ₄	70784	10	33923	97	—	—	2162	28 ¹ / ₂	1515	66 ¹ / ₂	33059	47	51402	96	4343	97 ³ / ₄	17865	47 ¹ / ₂	22209	45 ¹ / ₄
б) Съ заводскихъ, фабричныхъ и торговыхъ помѣщеній - -	1410	39	1392	5	936	39	752	7	280	9	358	27	677	67	1090	43	1389	2	696	14	2085	16
в) съ городскихъ недвижимыхъ имуществъ - - -	1206	94	3756	—	—	—	—	—	—	—	—	—	878	1	2968	75	328	93	787	25	1116	18
Итого -	8259	9 ¹ / ₄	75932	15	34860	36	752	7	2442	37 ¹ / ₂	1873	93 ¹ / ₂	34615	15	55462	14	6061	92 ³ / ₄	19348	86 ¹ / ₂	25410	79 ¹ / ₂

Наименованіе сборовъ,	Слѣдовало взыскать.				Вновь причислено.				Исключено				В з ы с к а н о.				Осталось нъ 1 января 1902 г.						
	Недоимки.		Оклада.		Недоимки.		Оклада.		Недоимки.		Оклада.		Недоимки.		Оклада.		Недоимки.		Оклада.		В с е г о.		
	Руб.	К.	Руб.	К.	Руб.	К.	Руб.	К.	Руб.	К.	Руб.	К.	Руб.	К.	Руб.	К.	Руб.	К.	Руб.	К.	Руб.	К.	
2) На частныя повинности съ податныхъ лицъ - - -	1878	60	—	—	—	—	—	—	—	272	64 ^{1/4}	—	—	21	92 ^{1/2}	—	—	1584	3 ^{1/4}	—	—	1584	3 ^{1/4}
Всего по раздѣлу II-му	10137	69 ^{1/4}	75932	15	34860	36	752	7	2715	1 ^{3/4}	1873	93 ^{1/2}	34637	7 ^{1/2}	55462	14	7645	96	19348	86 ^{1/2}	22994	82 ^{1/2}	
III.																							
Налогъ съ недвижимыхъ имуществъ городскихъ поселеній - -	2744	37	7512	—	—	—	—	—	—	—	—	—	1423	26	6447	6	1321	11	1064	94	2386	5	
Пени -	—	—	—	—	192	49	—	—	—	—	—	—	192	49	—	—	—	—	—	—	—	—	
Итого по Читин. уѣзду	27566	87	145341	40	35029	31 ^{1/2}	1101	86 ^{1/2}	2906	3 ^{1/4}	2540	21 ^{1/4}	40063	4 ^{3/4}	115383	46 ^{3/4}	19627	13	28519	58 ^{1/2}	48146	71 ^{1/2}	
Пени -	—	—	—	—	192	49	—	—	—	—	—	—	192	49	—	—	—	—	—	—	—	—	
АКШИНСКІЙ УѢЗДЪ.																							
I.																							
Подати и окладные платежи:																							
1) Подушной подати съ казаковъ -	964	47 ^{1/2}	2744	49	—	—	—	—	—	—	—	—	814	56 ^{1/2}	1738	47	149	91	1006	2	1155	93	

Наименованіе сборовъ.	Слѣдовало взыскать.				Вновь причислено.				Исключено				Взыскано.				Осталось къ 1 января 1902 г.					
	Недоимки.		Оклада.		Недоимки.		Оклада.		Недоимки.		Оклада.		Недоимки.		Оклада.		Недоимки.		Оклада.		Всего.	
	Руб.	К.	Руб.	К.	Руб.	К.	Руб.	К.	Руб.	К.	Руб.	К.	Руб.	К.	Руб.	К.	Руб.	К.	Руб.	К.	Руб.	К.
БАРГУЗИНСКІЙ УѢЗДЪ.																						
I.																						
Подати и окладные платежи:																						
1) Оброчная подать съ бывш. государственныхъ крестьянъ - -																						
	358	47	4735	52	—	—	6	8	5	44	14	27	200	31	4218	12	152	72	509	93	662	65
2) Подушная подать:																						
а) съ бывш. государственныхъ крестьянъ																						
	128	66	2350	35	—	—	3	3	—	67	7	44 ^{1/2}	31	30	2329	35 ^{1/2}	96	69	16	93	113	62
б) съ осѣдлыхъ инородцевъ -																						
	24	37	102	60	—	—	—	—	—	—	—	—	24	37	102	60	—	—	—	—	—	—
в) съ кочевыхъ инородцевъ -																						
	62	33	2211	71	—	—	—	—	—	—	11	92	7	74	2194	63	54	59	5	16	59	75
Итого -	215	36	4664	66	—	—	3	3	—	67	19	36 ^{1/2}	63	41	4626	58 ^{1/2}	151	28	22	9	173	37
3) Податей разныхъ наименованій:																						
а) съ кочевыхъ инородцевъ ясачной подати - - -																						
	2696	96	4242	35	—	—	—	—	—	—	258	11	491	35	3758	38	2205	61	225	86	2431	47
б) съ осѣдлыхъ инородцевъ оброчной подати - - -																						
	8	25	206	72	—	—	—	—	—	—	—	—	8	25	206	72	—	—	—	—	—	—
Итого -	2705	21	4449	7	—	—	—	—	—	—	258	11	499	60	3965	10	2205	61	225	86	2431	47

Наименованіе сборовъ.	Слѣдовало взыскать.				Вновь причислено.				Исключено				Взыскано.				Осталось къ 1 января 1902 г.					
	Недоимки.		Оклада.		Недоимки.		Оклада.		Недоимки.		Оклада.		Недоимки.		Оклада.		Недоимки.		Оклада.		Всего.	
	Руб.	К.	Руб.	К.	Руб.	К.	Руб.	К.	Руб.	К.	Руб.	К.	Руб.	К.	Руб.	К.	Руб.	К.	Руб.	К.	Руб.	К.
4) Общественный сборъ съ податныхъ лицъ - - -	36	59 1/2	211	28	—	52 1/2	—	62	8	38	4	34	26	54	194	27	2	20	13	29	15	49
5) Сборъ на обезпеченіе народнаго продовольствія съ податныхъ лицъ -	20	36	—	—	—	—	—	—	—	—	—	—	—	—	—	—	20	36	—	—	20	36
Всего по раздѣлу I-му	3335	99 1/2	14060	53	—	52 1/2	10	80	14	49	296	8 1/2	789	86	13004	7 1/2	2532	17	771	17	3303	34
II.																						
Земскіе сборы.																						
1) На губернскія повинности.																						
а) Съ земель и лѣсовъ - - -	98	47	5929	57	2917	94	—	—	5	59	55	53	2627	73	5649	44	383	9	224	60	607	69
б) Съ заводскихъ, фабричныхъ и торговыхъ помѣщеній - - -	3427	94	684	58	30	3	20	20	43	96	54	34	207	62	161	21	3206	39	489	23	3695	62
в) съ городскихъ недвижимыхъ имуществъ - - -	182	95	344	—	—	—	—	—	—	—	—	—	90	7	257	90	92	88	86	10	178	98
Итого -	3709	36	6958	15	2947	97	20	20	49	55	109	87	2925	42	6068	55	3682	36	799	93	4482	29

Наименованіе сборовъ.	Слѣдовало взыскать.				Вновь причислено.				Исключено				Взыскано.				Осталось къ 1 января 1902 г.					
	Недоимки.		Оклада.		Недоимки.		Оклада.		Недоимки.		Оклада.		Недоимки.		Оклада.		Недоимки.		Оклада.		Всего.	
	Руб.	К.	Руб.	К.	Руб.	К.	Руб.	К.	Руб.	К.	Руб.	К.	Руб.	К.	Руб.	К.	Руб.	К.	Руб.	К.	Руб.	К.
2) На частныя повинности съ податныхъ лицъ - - -	3	22	—	—	—	1	—	—	—	6 1/2	—	—	3	16 1/2	—	—	—	—	—	—	—	—
Всего по раздѣлу II-му	3712	58	6958	15	2947	98	20	2	49	61 1/2	109	87	2928	58 1/2	6068	55	3682	36	799	93	4482	29
III.																						
Налого съ недвижимыхъ имуществъ городскихъ поселеній - -	174	33	688	—	—	—	—	—	—	—	—	—	174	33	517	—	—	—	171	—	171	—
Пени -	—	—	—	—	19	40	—	—	—	—	—	—	19	40	—	—	—	—	—	—	—	—
Итого по Баргуз. уѣзду	7222	90 1/2	21706	68	2948	50 1/2	31	—	64	10 1/2	405	95 1/2	3892	77 1/2	19589	62 1/2	6214	53	1742	10	7956	63
Пени -	—	—	—	—	19	40	—	—	—	—	—	—	19	40	—	—	—	—	—	—	—	—
ВЕРХНЕУДИНСКІЙ УѢЗДЪ.																						
I.																						
Подати и окладные платежи:																						
1) Оброчная подать съ бывш. государственныхъ крестьянъ - -	47667	41	62040	48	1	36	164	—	—	105	89 1/2	5034	72 1/2	50742	32 1/2	42634	4 1/2	11356	82	53990	86 1/2	

Наименованіе сборовъ.	Слѣдовало взыскать.				Вновь причислено.				Исключено				Взыскано.				Осталось къ 1 января 1902 г.					
	Недоимки.		Оклада.		Недоимки.		Оклада.		Недоимки.		Оклада.		Недоимки.		Оклада.		Недоимки.		Оклада.		Всего.	
	Руб.	К.	Руб.	К.	Руб.	К.	Руб.	К.	Руб.	К.	Руб.	К.	Руб.	К.	Руб.	К.	Руб.	К.	Руб.	К.	Руб.	К.
2) Подушная подать:																						
а) съ бывш. государственныхъ крестьянъ	12144	47	31741	68	—	97 ^{1/2}	81	87 ^{1/2}	—	—	130	81 ^{1/2}	2838	22 ^{1/2}	28290	30 ^{1/2}	9307	22	3402	43 ^{1/2}	12709	65 ^{1/2}
б) съ осѣдлыхъ инородцевъ	1254	42	2100	77	—	—	—	—	—	—	36	31	45	16	1988	81	1209	26	75	65	1284	91
в) съ кочевыхъ инородцевъ	—	—	7514	46	—	—	1	90	—	—	1	67	—	—	7514	46	—	—	—	23	—	23
Итого	13398	89	41356	91	—	97^{1/2}	83	77^{1/2}	—	—	168	79^{1/2}	2883	38^{1/2}	37793	57^{1/2}	10516	48	3478	31^{1/2}	13994	79^{1/2}
3) Подати разныхъ наименованій:																						
а) съ кочевыхъ инородцевъ ясачной подати	—	—	15699	69	—	—	3	44	—	—	1	32	—	—	15517	53	—	—	184	28	184	28
б) съ осѣдлыхъ инородцевъ оброчной подати	996	97	4319	36	—	—	—	—	—	—	43	39	242	63	3506	23	754	34	769	74	1524	8
Итого	996	97	20019	5	—	—	3	44	—	—	44	71	242	63	19023	76	754	34	954	2	1708	36
4) Общественный сборъ съ податныхъ лицъ	4238	96	2479	17	4	12 ^{1/2}	7	24	79	89	70	11 ^{1/2}	298	60	2063	8 ^{1/2}	3864	59 ^{1/2}	353	21	4217	80 ^{1/2}

Наименованіе сборовъ.	Слѣдовало взыскать.				Вновь причислено.				Исключено				Взыскано.				Осталось къ 1 января 1902 г.						
	Недоимки.		Оклада.		Недоимки.		Оклада.		Недоимки.		Оклада.		Недоимки.		Оклада.		Недоимки.		Оклада.		Всего.		
	Руб.	К.	Руб.	К.	Руб.	К.	Руб.	К.	Руб.	К.	Руб.	К.	Руб.	К.	Руб.	К.	Руб.	К.	Руб.	К.	Руб.	К.	
5) Сборъ на обезпеченіе народнаго продовольствія съ податныхъ лицъ -	695	91	—	—	—	—	—	—	—	10	23	—	—	32	41	—	—	653	27	—	—	653	27
Всего по раздѣлу I-му	66998	14	125895	61	6	46	259	107	90	12	389	51 1/2	8491	75	109622	74 1/2	58422	73	16142	36 1/2	74565	9 1/2	
II.																							
Земскіе сборы.																							
1) На губернскаія повинности.																							
а) Съ земель и лѣсовъ -	17245	84	68206	3	32262	73	—	—	38	2	118	49	23467	95	62451	4	26002	60	5636	50	31639	10	
б) Съ заводскихъ, фабричныхъ и торговыхъ помѣщеній -	17971	73	4243	48	107	20	107	—	1514	91	273	84	443	86	1496	16	16120	16	2580	75	18700	91	
в) съ городскихъ недвижимыхъ имуществъ -	1097	50	1967	50	—	—	—	—	—	—	—	—	1097	50	1586	80	—	—	380	70	380	70	
Итого	36315	7	74417	1	32369	93	107	—	1552	93	392	33	25009	31	65534	—	42122	76	8597	95	50720	71	

Наименованіе сборовъ.	Слѣдовало взыскать.				Вновь причислено.				Исключено				В з ы с к а н о.				Осталось къ 1 января 1902 г.					
	Недоимки.		Оклада.		Недоимки.		Оклада.		Недоимки.		Оклада.		Недоимки.		Оклада.		Недоимки.		Оклада.		Всего.	
	Руб.	К.	Руб.	К.	Руб.	К.	Руб.	К.	Руб.	К.	Руб.	К.	Руб.	К.	Руб.	К.	Руб.	К.	Руб.	К.	Руб.	К.
2) На частныя повинности съ податныхъ лицъ - - -	7801	74 ¹ / ₄	—	—	—	3 ³ / ₄	—	—	3	5 ³ / ₄	—	—	234	3	—	—	7564	66 ¹ / ₄	—	—	7564	66 ¹ / ₄
Всего по раздѣлу II-му	44116	81 ¹ / ₄	74417	1	32369	93 ³ / ₄	107	2	1555	98 ³ / ₄	392	33	25243	34	65534	—	49687	42 ¹ / ₄	8597	95	58285	37 ¹ / ₄
III.																						
Налого съ недвижимыхъ имуществъ городскихъ поселеній - -	897	77	3935	—	—	—	—	—	—	—	—	—	897	87	3170	36	—	—	764	64	764	64
Пени -	—	—	—	—	46	44	—	—	—	—	—	—	46	44	—	—	—	—	—	—	—	—
Итого по Верхнеуд. уѣзду	112012	82 ¹ / ₄	204247	62	32376	39 ³ / ₄	366	28 ¹ / ₂	1646	10 ³ / ₄	781	84 ¹ / ₂	34632	96	178327	10 ¹ / ₂	108110	15 ¹ / ₄	25504	95 ¹ / ₂	133615	10 ³ / ₄
Пени -	—	—	—	—	46	44	—	—	—	—	—	—	46	44	—	—	—	—	—	—	—	—
НЕРЧИНСКІЙ УѢЗДЪ.																						
I.																						
Подати и окладные платежи:																						
1) Пооушная подать съ казаковъ -	—	—	3827	16	—	—	—	—	—	—	—	85	—	—	3408	36	—	—	417	95	417	95

Наименованіе сборовъ.	Слѣдовало взыскать.				Вновь причислено.				Исключено				Взыскано.				Осталось нъ 1 января 1902 г.					
	Недоимки.		Оклада.		Недоимки.		Оклада.		Недоимки.		Оклада.		Недоимки.		Оклада.		Недоимки.		Оклада.		Всего.	
	Руб.	К.	Руб.	К.	Руб.	К.	Руб.	К.	Руб.	К.	Руб.	К.	Руб.	К.	Руб.	К.	Руб.	К.	Руб.	К.	Руб.	К.
II.																						
Земскіе сборы.																						
1) На губернскаія повинности.																						
а) Съ земель и лѣсовъ - -	14	14	26096	78	13209	31	--	--	7627	12	6367	77	5596	33	19729	1	--	--	--	--	--	--
б) Съ заводскихъ, фабричныхъ и торговыхъ помѣщеній - -	17443	63	1791	2	633	57	292	7	798	59	505	39	3552	64	1242	47	13725	97	335	91	14061	88
в) съ городскихъ недвижимыхъ имуществъ - -	1076	4	694	--	--	--	--	--	--	--	--	--	824	65	443	97	251	39	250	3	501	42
Итого -	18533	81	28581	80	13842	88	292		8425	71	6873	16	9973	62	21415	45	13977	36	585	94	14563	30
2) На частныя повинности съ податныхъ лицъ - -																						
Всего по раздѣлу II-му	18533	81	28581	80	13842	88	292		8425	71	6873	16	9973	62	21415	45	13977	36	585	94	14563	30

Наименованіе сборовъ,	Слѣдовало взыскать.				Вновь причислено.				Исключено				Взыскано.				Осталось въ 1 января 1902 г.						
	Недоимки.		Оклада.		Недоимки.		Оклада.		Недоимки.		Оклада.		Недоимки.		Оклада.		Недоимки.		Оклада.		Всего.		
	Руб.	К.	Руб.	К.	Руб.	К.	Руб.	К.	Руб.	К.	Руб.	К.	Руб.	К.	Руб.	К.	Руб.	К.	Руб.	К.	Руб.	К.	
III.																							
Налого съ недвижимыхъ имуществъ городскихъ поселеній - -	450	67	1388	—	—	—	—	—	—	—	—	—	—	450	67	963	44	—	—	424	56	424	56
Пени -	—	—	—	—	69	67	—	—	—	—	—	—	—	69	67	—	—	—	—	—	—	—	—
Итого по Нерчинск. уѣзду	18984	48	33796	96	13842	88	292	7	8425	71	6874	1	10424	29	25787	25	13977	36	1428	45	15405	81	
Пени -	—	—	—	—	69	67	—	—	—	—	—	—	69	67	—	—	—	—	—	—	—	—	
НЕРЧИНСКО-ЗАВОДСКІЙ УѢЗДЪ.																							
I.																							
Подати и обладные платежи:																							
1) Подушная подать:																							
а) съ бывш. государственныхъ крестьянъ	31694	66 ³ / ₄	5345	80	—	—	7	9 ¹ / ₂	—	—	5	45 ¹ / ₂	—	—	—	—	31694	66 ³ / ₄	5347	44	37042	10 ³ / ₄	
б) съ казаковъ - -	1	42	1543	7	—	—	—	—	—	—	3	1 ¹ / ₂	1	42	1542	31 ¹ / ₂	—	—	—	72	—	72	
Итого -	31696	8 ³ / ₄	6888	87	—	—	7	9 ¹ / ₂	—	—	5	49	1	42	1542	31 ¹ / ₂	31694	66 ³ / ₄	5348	16	37042	82 ³ / ₄	

Наименование сборовъ,	Слѣдовало взыскать.				Вновь причислено.				Исключено				Взыскано.				Осталось къ 1 января 1902 г.					
	Недоимки.		Оклада.		Недоимки.		Оклада.		Недоимки.		Оклада.		Недоимки.		Оклада.		Недоимки.		Оклада.		Всего.	
	Руб.	К.	Руб.	К.	Руб.	К.	Руб.	К.	Руб.	К.	Руб.	К.	Руб.	К.	Руб.	К.	Руб.	К.	Руб.	К.	Руб.	К.
4) Общественный сборъ съ податныхъ лицъ - - -	132	39 ^{1/2}	485	76	—	—	—	46	3	10	4	84	129	29 ^{1/2}	480	60 ^{1/2}	—	—	—	77 ^{1/2}	—	77 ^{1/2}
Всего по раздѣлу I-му	31828	48 ^{1/4}	7374	63	—	—	755 ^{1/2}	—	3	10	10	33	130	71 ^{1/2}	2022	92	31694	66 ^{3/4}	5348	93 ^{1/2}	37043	60 ^{1/4}
II.																						
Земскіе сборы.																						
1) На губерскія повинности.																						
а) Съ земель и лѣсовъ - - -	3554	27 ^{1/2}	17113	20	9766	72	—	—	4596	86	4780	75	2993	66	9163	54	5730	47 ^{1/2}	3168	91	8899	38 ^{1/2}
б) Съ заводскихъ, фабричныхъ и торговыхъ помѣщеній - - -	528	90	1023	24	34	50	12	—	33	57	156	10	157	5	631	48	372	78	247	66	620	44
Итого -	4083	17 ^{1/2}	18136	44	9801	22	12	—	4630	43	4936	85	3150	71	9795	2	6103	25 ^{1/2}	3416	57	9519	82 ^{1/2}
2) На частныя повинности съ податныхъ лицъ - - -	—	6 ^{3/4}	—	—	—	2	—	—	—	5 ^{1/4}	—	—	—	—	—	—	—	3 ^{1/2}	—	—	—	3 ^{1/2}
Всего по раздѣлу II-му	4083	24 ^{1/4}	18136	44	9801	24	12	—	4630	48 ^{1/4}	4936	85	3150	71	9795	2	6103	29	3416	57	9519	86
Итого по Нерч.-Зав уѣзду	35911	72 ^{1/2}	25511	7	9801	24	1955 ^{1/2}	—	4633	58 ^{1/4}	4947	18	3281	42 ^{1/2}	11817	94	37797	95 ^{3/4}	8765	50 ^{1/2}	46563	46 ^{1/4}

Наименованіе сборовъ.	Слѣдовало взыскать.				Вновь причислено.				Исключено				В з ы с к а н о.				Осталось къ 1 января 1902 г.					
	Недоимки.		Оклада.		Недоимки.		Оклада.		Недоимки.		Оклада.		Недоимки.		Оклада.		Недоимки.		Оклада.		В с е г о.	
	Руб.	К.	Руб.	К.	Руб.	К.	Руб.	К.	Руб.	К.	Руб.	К.	Руб.	К.	Руб.	К.	Руб.	К.	Руб.	К.	Руб.	К.
СЕЛЕНГИНСКІЙ УѢЗДЪ.																						
I.																						
Подати и окладные платежи:																						
1) Оброчная подать съ бывш. государственныхъ крестьянъ - -	3427	89	24441	92	—	—	29	9	2	76	42	3	556	97	20635	70	2868	16	3794	11	6662	27
1) Подушная подать:																						
а) съ бывш. государственныхъ крестьянъ	1096	8	10378	44	—	2	12	3	8	72	26	21 ¹ / ₄	48	88	9168	81 ³ / ₄	1038	50	1195	79	2234	29
б) съ осѣдлыхъ инородцевъ -	983	46	1581	6	—	—	—	—	—	—	15	23	10	16	1109	87	973	30	455	96	1429	26
в) съ кочевыхъ инородцевъ -	—	1	6450	44	—	—	2	2	—	—	4	26	—	1	6448	6	—	—	—	41	—	41
б) съ казаковъ - -	49	28	1460	20	—	—	—	—	—	—	—	1/2	—	—	1410	48 ¹ / ₂	49	28	49	71	98	99
И т о г о -	2128	83	19870	14	—	2	14	6	8	72	45	70 ³ / ₄	59	5	18137	23 ¹ / ₄	2061	8	1701	87	3762	95
3) Подати разныхъ наименованій:																						
а) съ кочевыхъ инородцевъ ясачной подати - - -	—	—	10777	98	24	10	12	6	—	—	10	74	24	10	10776	96	—	—	2	88	2	88

Наименованіе сборовъ,	Слѣдовало взыскать.				Вновь причислено.				Исключено				Взыскано.				Осталось къ 1 января 1902 г.					
	Недоимки.		Оклада.		Недоимки.		Оклада.		Недоимки.		Оклада.		Недоимки.		Оклада.		Недоимки.		Оклада.		Всего.	
	Руб.	К.	Руб.	К.	Руб.	К.	Руб.	К.	Руб.	К.	Руб.	К.	Руб.	К.	Руб.	К.	Руб.	К.	Руб.	К.	Руб.	К.
б) съ осѣдлыхъ инородцевъ оброчной подати - - -	1300	62	3642	8	—	—	—	—	—	—	39	45	196	12	2538	93	1104	50	1063	70	2168	20
Итого -	1300	62	14420	6	24	10	12	6	—	—	50	19	220	22	13315	89	1104	50	1066	58	2171	8
4) Общественный сборъ съ податныхъ лицъ - - -	711	96	1048	94	2	18	2	7	132	34	21	57 ^{1/2}	47	6 ^{1/2}	868	64	534	73 ^{1/2}	161	44 ^{1/2}	696	18
5) Сборъ на обезпеченіе народнаго продовольствія съ податныхъ лицъ -	419	74	—	—	—	—	—	—	150	—	—	—	—	—	—	—	269	74	—	—	269	74
Всего по раздѣлу I-му	7089	4	59781	6	26	30	59	9	293	82	159	50 ^{1/4}	883	30 ^{1/2}	52957	46 ^{1/4}	6838	21 ^{1/2}	6724	1/2	13562	22
II.																						
Земскіе сборы.																						
1) На губерскія повинности.																						
а) Съ земель и лѣсовъ - - -	6640	17	28606	33	13257	61	—	—	3187	59	1899	88	9298	69	22313	18	7411	50	4393	27	11804	77
б) Съ заводскихъ, фабричныхъ и торговыхъ помѣщеній - - -	1743	98	1456	46	515	48	163	—	62	13	57	91	739	28	882	58	1458	5	679	46	2137	51

Наименованіе сборовъ,	Слѣдовало взыскать.				Вновь причислено.				Исключено				В з ы с к а н с.				Осталось нъ 1 января 1902 г.						
	Недоимки.		Оклада.		Недоимки.		Оклада.		Недоимки.		Оклада.		Недоимки.		Оклада.		Недоимки.		Оклада.		В с е г о.		
	Руб.	К.	Руб.	К.	Руб.	К.	Руб.	К.	Руб.	К.	Руб.	К.	Руб.	К.	Руб.	К.	Руб.	К.	Руб.	К.	Руб.	К.	
ТРОИЦКОСАВСКІЙ УѢЗДЪ.																							
I.																							
Подати и окладные платежи:																							
1) Подушная подать:																							
б) съ осѣдлыхъ инородцевъ	-	-	8	54	-	-	-	-	-	-	-	-	-	-	-	8	54	-	-	-	-	-	-
б) съ казаковъ	-	-	158	22	1628	64	-	-	-	-	-	1	25	82	10	1205	74	76	12	421	65	497	77
Итого	-	-	158	22	1637	18	-	-	-	-	-	1	25	82	10	1214	28	76	12	421	65	497	77
3) Подати разныхъ наименованій:																							
б) съ осѣдлыхъ инородцевъ оброчной подати	-	-	-	-	19	4	-	-	-	-	-	-	-	-	-	19	4	-	-	-	-	-	-
4) Общественный сборъ съ податныхъ лицъ	-	-	-	-	-	49	-	-	-	-	-	-	-	-	-	-	49	-	-	-	-	-	-
Всего по раздѣлу I-му	-	-	158	22	1656	71	-	-	-	-	-	1	25	82	10	1233	81	76	12	421	65	497	77

Наименованіе сборовъ.	Слѣдовало взыскать.				Вновь причислено.				Исключено				Взыскано.				Осталось къ 1 января 1902 г.					
	Недоимки.		Оклада.		Недоимки.		Оклада.		Недоимки.		Оклада.		Недоимки.		Оклада.		Недоимки.		Оклада.		Всего.	
	Руб.	К.	Руб.	К.	Руб.	К.	Руб.	К.	Руб.	К.	Руб.	К.	Руб.	К.	Руб.	К.	Руб.	К.	Руб.	К.	Руб.	К.
II.																						
Земскіе сборы.																						
1) На губернскаія повинности.																						
а) Съ земель и лѣсовъ - -	3587	43	7621	76	3494	97	—	—	4868	22 ¹ / ₂	3977	¹ / ₄	732	81	2095	17	1480	86 ¹ / ₂	1549	58 ³ / ₄	3030	45 ¹ / ₄
б) Съ заводскихъ, фабричныхъ и торговыхъ помѣщеній - -	5	25	457	50	7	39	20	—	—	3	46	11	10	447	30	1	54	26	78	28	32	
в) съ городскихъ недвижимыхъ имуществъ - -	389	14	2063	—	—	—	—	—	—	4	67	186	88	1708	33	202	26	350	—	552	26	
Итого -	3981	82	10142	26	3501	86	20	4868	22¹/₂	3985	13¹/₄	930	79	4250	80	1684	66¹/₂	1926	36³/₄	3611	3¹/₄	
2) На частныя повинности съ податныхъ лицъ - -																						
	360	82 ³ / ₄	—	—	—	1	—	—	5	42 ¹ / ₄	—	—	7	23	—	348	18 ¹ / ₂	—	—	348	18 ¹ / ₂	
Всего по раздѣлу II-му	4342	64³/₄	10142	26	3501	87	20	4873	64³/₄	3985	13¹/₄	938	2	4250	80	2032	85	1926	36³/₄	3959	21³/₄	

Наименованіе сборовъ,	Слѣдовало взыскать.				Вновь причислено.				Исключено				Взыскано.				Осталось къ 1 января 1902 г.						
	Недоимки.		Оклада.		Недоимки.		Оклада.		Недоимки.		Оклада.		Недоимки.		Оклада.		Недоимки.		Оклада.		Всего.		
	Руб.	К.	Руб.	К.	Руб.	К.	Руб.	К.	Руб.	К.	Руб.	К.	Руб.	К.	Руб.	К.	Руб.	К.	Руб.	К.	Руб.	К.	
III.																							
Налогъ съ недвижимыхъ имуществъ городскихъ поселеній - -	374	88	4126	—	—	—	—	—	—	—	—	1	32	373	76	3424	68	1	12	700	—	701	12
Пени -	—	—	—	—	19	36	—	—	—	—	—	—	—	19	36	—	—	—	—	—	—	—	—
Итого поТроицкос. уѣзду	4875	74 ^{3/4}	15924	97	3501	87	20	4873	64 ^{3/4}	3987	70 ^{1/4}	1393	88	8909	29	2110	9	3048	1 ^{3/4}	5158	10 ^{3/4}		
Пени -	—	—	—	—	19	36	—	—	—	—	—	—	—	19	36	—	—	—	—	—	—	—	—
Всего по области -	229642	30 ^{3/4}	568376	35	123883	96 ^{3/4}	2054	89	28459	60 ^{3/4}	31430	61 ^{3/4}	119387	16	452389	78 ^{3/4}	205679	50 ^{3/4}	86610	84	292290	34 ^{3/4}	
Пени -	—	—	—	—	354	53	—	—	—	—	—	—	—	354	53	—	—	—	—	—	—	—	—
IV.																							
Разныя другія взысканія:																							
По Министерству Финансовъ:																							
По Д-ту Государственнаго Казначейства	381575	11	—	—	21678	23	—	—	11426	30	—	—	16392	88	—	—	—	—	—	—	—	375434	16

Наименованіе сборовъ.	Слѣдовало взыскать.				Вновь причислено.				Исключено				Взыскано.				Осталось къ 1 января 1902 г.					
	Недоимки.		Оклада.		Недоимки.		Оклада.		Недоимки.		Оклада.		Недоимки.		Оклада.		Недоимки.		Оклада.		Всего.	
	Руб.	К.	Руб.	К.	Руб.	К.	Руб.	К.	Руб.	К.	Руб.	К.	Руб.	К.	Руб.	К.	Руб.	К.	Руб.	К.	Руб.	К.
Таможенному - - -	—	—	—	—	12296	95	—	—	—	—	—	—	12296	95	—	—	—	—	—	—	—	—
По Главному Управленію Неокладн. сборовъ	152143	32	—	—	203	24	—	—	3086	6	—	—	1999	83	—	—	—	—	—	—	149095	67
По Министерству Земледѣлія и Государственныхъ имуществъ.																						
Горному Департаменту - -	23333	32 1/2	—	—	5235	57	—	—	764	48	—	—	4082	—	—	—	—	—	—	—	23722	41 1/2
По Министерствамъ:																						
Внутреннихъ Дѣлъ - - -	211	75	—	—	387	84	—	—	120	50	—	—	239	84	—	—	—	—	—	—	239	25
Юстиціи - - -	3073	61 1/2	—	—	2506	7	—	—	1935	37	—	—	803	86	—	—	—	—	—	—	2840	45 1/2
Военному - - -	—	—	—	—	—	—	—	—	—	—	—	—	—	—	—	—	—	—	—	—	—	—
По Главному Интендантскому Управленію	544	96	—	—	—	—	—	—	544	96	—	—	—	—	—	—	—	—	—	—	—	—
Итого -	560882	8	—	—	44142	90	—	—	17877	67	—	—	35815	36	—	—	—	—	—	—	551331	95

Наименованіе сборовъ,	Слѣдовало взыскать.				Вновь причислено.				Исключено				В з ы с к а н с.				Осталось къ 1 января 1902 г.					
	Недоимки.		Оклада.		Недоимки.		Оклада.		Недоимки.		Оклада.		Недоимки.		Оклада.		Недоимки.		Оклада.		В с е г о.	
	Руб.	К.	Руб.	К.	Руб.	К.	Руб.	К.	Руб.	К.	Руб.	К.	Руб.	К.	Руб.	К.	Руб.	К.	Руб.	К.	Руб.	К.
Въ томъ числѣ на отвѣтственности:																						
1) Областной администраціи:																						
По Д-ту Государственнаго Казначейства	162333	63	—	—	20971	49	—	—	1090	90	—	—	16234	5	—	—	—	—	—	—	165980	17
Главнаго Управленія Неокладныхъ сборовъ	142923	44 ^{1/4}	—	—	—	—	—	—	—	—	—	—	—	—	—	—	—	—	—	—	142923	44 ^{1/4}
и 2) Городскихъ и уѣздныхъ полицейскихъ управленій	255625	3 ^{3/4}	—	—	23171	41	—	—	16786	77	—	—	19581	31	—	—	—	—	—	—	242428	33 ^{3/4}
И т о г о -	560882	8	—	—	44142	90	—	—	16877	67	—	—	35815	36	—	—	—	—	—	—	551331	95

October 1892	B. & W. Co.	H. & W. Co.	H. & W. Co.	H. & W. Co.	H. & W. Co.	H. & W. Co.
1892	1892	1892	1892	1892	1892	1892
1892	1892	1892	1892	1892	1892	1892
1892	1892	1892	1892	1892	1892	1892
1892	1892	1892	1892	1892	1892	1892
1892	1892	1892	1892	1892	1892	1892
1892	1892	1892	1892	1892	1892	1892
1892	1892	1892	1892	1892	1892	1892
1892	1892	1892	1892	1892	1892	1892
1892	1892	1892	1892	1892	1892	1892
1892	1892	1892	1892	1892	1892	1892
1892	1892	1892	1892	1892	1892	1892
1892	1892	1892	1892	1892	1892	1892
1892	1892	1892	1892	1892	1892	1892
1892	1892	1892	1892	1892	1892	1892
1892	1892	1892	1892	1892	1892	1892

ВѢДОМОСТЬ

о числѣ и родѣ преступленій, разсмотрѣнныхъ Читинскимъ окруж-
нымъ судомъ.

ЗА 1901 ГОДЪ.

РОДЫ ПРЕСТУПЛЕНІЙ.

Table with columns for crime types (e.g., 'О преступленіяхъ и проступкахъ противъ законовъ о состояніяхъ'), 'Въ о м ѣ числ ѣ' (by sex), and 'Возрастъ преступниковъ' (by age groups: 17, 17-20, 21-30, etc.).

РАЗДѢЛЪ IX.

О преступленіяхъ и проступкахъ противъ законовъ о состояніяхъ.

Table for Section IX, rows 1-6: 1. О незаконномъ лишеніи правъ состоянія (ст. 1405—1411) ... 6. О нарушеніи постановленій о народной переписи (ст. 1446—1448)

РАЗДѢЛЪ X.

О преступленіяхъ противъ жизни, здравія, свободы и чести частныхъ лицъ.

Table for Section X, rows 1-8: 1. О смертоубійствѣ (ст. 1449—1571) ... 8. Объ угрозахъ (ст. 1545—1548)

РАЗДѢЛЪ XI.

О преступленіяхъ противъ правъ семейственныхъ.

Table for Section XI, rows 1-4: 1. О преступленіяхъ противъ союза брачнаго (ст. 1549—1583*) ... 4. О злоупотребленіяхъ власти опекуновъ и попечителей (ст. 1598—1600)

РАЗДѢЛЪ XII.

О преступленіяхъ и проступкахъ противъ собственности частныхъ лицъ.

Table for Section XII, rows 1-5: 1. О насилственномъ завладѣніи чужимъ недвижимымъ имуществомъ и объ истребленіи граничныхъ межъ и знаковъ (ст. 1601—1605) ... 5. О преступленіяхъ и проступкахъ по договорамъ и другимъ обязательствамъ. (ст. 1686—1711)

РОДЫ ПРЕСТУПЛЕНІЙ.

	Число преступл.	В ъ том ъ числѣ.																												
		Число осужденныхъ.		Дворянъ.		Почетныхъ гражданъ и купцовъ.		Мѣщанъ.		Крестьянъ и инородцевъ.	Военнаго сословія.		Другихъ сословія.		Возрастъ преступниковъ.															
		М.	Ж.	М.	Ж.	М.	Ж.	М.	Ж.		М.	Ж.	М.	Ж.	М.	Ж.	М.	Ж.	М.	Ж.	Свыше 60 лѣтъ.	Ниже 17 лѣтъ.								
По уставу о наказаніяхъ.																														
1. О проступкахъ противъ порядка управленія (ст. 29—54)	—	—	—	—	—	—	—	—	—	—	—	—	—	—	—	—	—	—	—	—	—									
2. О проступкахъ противъ благочинія, порядка и спокойствія (ст. 35—51)	—	—	—	—	—	—	—	—	—	—	—	—	—	—	—	—	—	—	—	—	—									
3. О проступкахъ противъ общественнаго благоустройства (ст. 52—57 ¹)	—	—	—	—	—	—	—	—	—	—	—	—	—	—	—	—	—	—	—	—	—									
4. О нарушеніяхъ устава о паспортахъ (ст. 58—64)	2	1	—	—	—	—	—	—	—	—	—	—	—	—	—	—	—	—	—	—	—									
5. О нарушеніяхъ уставовъ строительнаго и путей сообщенія (ст. 65—87)	—	—	—	—	—	—	—	—	—	—	—	—	—	—	—	—	—	—	—	—	—									
6. О нарушеніяхъ противъ осторожности отъ пожаровъ (ст. 88—98)	—	—	—	—	—	—	—	—	—	—	—	—	—	—	—	—	—	—	—	—	—									
7. О нарушеніяхъ уставовъ почтоваго и телеграфнаго (ст. 99—101 ²)	—	—	—	—	—	—	—	—	—	—	—	—	—	—	—	—	—	—	—	—	—									
8. О проступкахъ противъ народнаго здравія (ст. 102—115)	—	—	—	—	—	—	—	—	—	—	—	—	—	—	—	—	—	—	—	—	—									
9. О проступкахъ противъ личной безопасности (ст. 116—127)	—	—	—	—	—	—	—	—	—	—	—	—	—	—	—	—	—	—	—	—	—									
10. Объ оскорбленіи чести, угрозахъ и насиліи (ст. 130—142)	—	—	—	—	—	—	—	—	—	—	—	—	—	—	—	—	—	—	—	—	—									
11. О проступкахъ противъ правъ семейственныхъ (143—144)	—	—	—	—	—	—	—	—	—	—	—	—	—	—	—	—	—	—	—	—	—									
12. О проступкахъ противъ чужой собственности (ст. 145—181)	13	10	—	—	—	1	—	—	—	—	—	—	—	—	—	—	—	—	—	—	—									
В. По уставу о ссыльныхъ.																														
1. Преступленія, подвергающія лишенію всѣхъ правъ состоянія и ссылкѣ въ каторжныя работы или на поселеніе (ст. 437)	—	—	—	—	—	—	—	—	—	—	—	—	—	—	—	—	—	—	—	—	—									
2. Преступленія, подвергающія лишенію всѣхъ особенныхъ правъ и преимуществъ и заключенію въ исправительныя арестантскія отдѣленія (ст. 438)	—	—	—	—	—	—	—	—	—	—	—	—	—	—	—	—	—	—	—	—	—									
3. Преступленія, подвергающія лишенію всѣхъ особенныхъ правъ и преимуществъ и заключенію въ тюрьмѣ (ст. 439)	—	—	—	—	—	—	—	—	—	—	—	—	—	—	—	—	—	—	—	—	—									
4. Преступленія и проступки маловажныя (ст. 440—442)	3	4	—	—	—	—	—	—	—	—	—	—	—	—	—	—	—	—	—	—	—									
5. Побѣги (ст. 445)	84	78	1	—	—	—	—	—	—	—	—	—	—	—	—	—	—	—	—	—	—									
6. Вродяжество (ст. 452)	—	—	—	—	—	—	—	—	—	—	—	—	—	—	—	—	—	—	—	—	—									
7. Обмѣнъ между собою именъ и фамилій (ст. 453)	—	—	—	—	—	—	—	—	—	—	—	—	—	—	—	—	—	—	—	—	—									
8. Уст. объ акциз. сбор. 944 ст.	1	—	—	—	—	—	—	—	—	—	—	—	—	—	—	—	—	—	—	—	—									
И Т О Г О	404	314	9	10	1	3	—	24	96	2	31	4	150	1	3	—	13	1	113	4	103	1	61	3	17	—	4	—	—	—

ВЪДОМОСТЬ

О движеніи уголовныхъ дѣлъ у мировыхъ судей
округа Читинскаго окружнаго суда.

За 1901 годъ.

Распределение уголовных дѣлъ, возникшихъ въ 1901 году у мировыхъ судей округа Читинскаго окружнаго суда и состоявшихъ по симъ дѣламъ подсудимыхъ по родамъ преступковъ.

НАЗВАНІЯ ПРОСТУПКОВЪ.	Число дѣлъ, возникшихъ въ 1901 году.	По симъ дѣламъ состояло подсудимыхъ	
		МУЖ.	ЖЕН.
1. О преступленіяхъ религіозныхъ	7	8	1
2. О проступкахъ противъ порядка управленія	593	698	57
3. О нарушеніяхъ уставовъ: питейнаго табачнаго и о военской повинности	286	244	60
4. О нарушеніи благочинія во время богослуженія	1	2	—
5. О нарушеніи порядка и спокойствія	410	854	42
6. О проступкахъ противъ общественнаго благоустр- ройства	195	191	40
7. О бродяжествѣ	22	21	—
8. О нарушеніи устава о паспортахъ	160	230	13
9. О нарушеніи уставовъ строительнаго и путей сооб- щенія	164	234	18
10. О нарушеніи правилъ осторожности отъ пожаровъ	111	121	11
11. О нарушеніи устава почтоваго и телеграфнаго	6	10	—
12. О проступкахъ противу народнаго здравія	210	286	24
13. О проступкахъ противъ личной безопасности	152	176	9
14. Объ оскорбленіи чести	810	719	169
15. Объ угрозахъ и насиліи	639	768	65
16. О проступкахъ противъ правъ семейственныхъ	61	52	18
17. О самовольномъ пользованіи чужимъ имуществомъ и поврежденіи онаго	58	113	13
18. О нарушеніи правилъ о наймѣ рабочихъ	15	55	—
19. О похищеніи и поврежденіи чужаго лѣса	108	146	3
20. О кражѣ	1078	868	73
21. О кражѣ со взломомъ	136	106	4
22. О мошенничествѣ, обманахъ и присвоеніи	166	176	16
23. Изслѣдованіе причинъ смерти	7	1	1
24. Изслѣдованіе причинъ пожаровъ	8	—	—
25. Прочихъ дѣлъ, не показанныхъ въ пред- шествующихъ пунктахъ	295	285	42
И Т О Г О	5698	6364	679

ВѢДОМОСТЬ

о подсудимыхъ по дѣламъ, производящимся у мировыхъ судей округа Читинскаго окружнаго суда.

За 1901 годъ.

Распределение подсудимых по родамъ проступковъ.

НАЗВАНІЯ ПРОСТУПКОВЪ.	По дѣламъ, разрѣшеннымъ въ 1901 году мировыми судьями, состояло подсудимыхъ.					
	Оправдан- ныхъ.		Освобож- денныхъ отъ суда.		Осужден- ныхъ.	
	МУЖ.	ЖЕН.	МУЖ.	ЖЕН.	МУЖ.	ЖЕН.
1. О преступленіяхъ религіозныхъ	3	—	—	—	3	—
2. О проступкахъ противъ порядка управленія	148	29	86	6	478	19
3. О нарушеніяхъ уставовъ: питейнаго табачнаго и о войскаго повинности	55	14	38	1	157	48
4. О нарушеніи благочинія во время богослуженія	—	—	—	—	—	—
5. О нарушеніи порядка и спокойствія	165	6	79	3	569	32
6. О проступкахъ противъ общественнаго благоуст- ройства	47	5	18	1	138	30
7. О бродяжествѣ	3	—	4	—	5	—
8. О нарушеніи устава о паспортахъ	26	3	27	2	6	11
9. О нарушеніи уставовъ строительнаго и путей сооб- щенія	47	9	18	—	157	11
10. О нарушеніи правилъ осторожности отъ пожаровъ	45	5	29	1	89	6
11. О нарушеніи устава почтоваго и телеграфнаго	4	1	10	—	2	—
12. О проступкахъ противу народнаго здравія	38	1	83	1	195	21
13. О проступкахъ противъ личной безопасности	48	6	37	—	108	2
14. Объ оскорбленіи чести	109	36	457	71	209	47
15. Объ угрозахъ и насиліи	115	8	389	22	178	14
16. О проступкахъ противъ правъ семейственныхъ	4	1	12	1	1	2
17. О самовольномъ пользованіи чужимъ имуществомъ и поврежденіи онаго	44	3	28	—	28	1
18. О нарушеніи правилъ о наймѣ рабочихъ	8	—	35	—	24	—
19. О похищеніи и поврежденіи чужаго дѣла	18	—	18	—	89	2
20. О кражѣ	341	38	156	12	268	26
21. О кражѣ со взломомъ	18	1	5	—	29	3
22. О мошенничествѣ, обманахъ и присвоеніи	78	7	17	1	65	11
23. Прочихъ дѣлъ, не показанныхъ въ пред- шествующихъ пунктахъ	49	7	89	10	94	18
И Т О Г О	1413	180	1635	131	2955	304

ВЪДОМОСТЪ

О числѣ подсудимыхъ, содержащихся подъ стражею
въ Забайкальской области.

За 1901 годъ.

Къ началу отчетнаго года оставалось арестантовъ
 Въ теченіи „ г. “ прибыло „
 Въ теченіи „ года “ выбыло
 Къ концу „ года “ осталось

Всего со- стояло аре- стантовъ.		Изъ общаго числа арестант. содержалось:						Арестанты эти содерж. въ слѣдующ. мѣст. заключенія:							
		До постанов- ленія при- говора су- домъ.		По распоря- женію адми- нистративной власти.		По пригово- рамъ судеб- ныхъ мѣстъ.		Въ арестан- скихъ отдѣле- ніяхъ.	Въ тюрьмахъ.	На гауптвах- тахъ.	Въ крѣпости.	Въ мѣстахъ заклю- ченія при миро- выхъ учрежденіяхъ	При полиціяхъ и станцияхъ квар- тирахъ.	Въ различныхъ помѣщеніяхъ ма- ловѣстныхъ аре- стантовъ.	Въ должговыхъ тюрьмахъ и отдѣленіяхъ.
МУЖ.	ЖЕН.	МУЖ.	ЖЕН.	МУЖ.	ЖЕН.	МУЖ.	ЖЕН.								
975	33	522	18	282	7	171	8	—	904	—	—	—	104	—	
9232	624	1526	82	6117	353	1589	189	—	2213	—	—	—	7643	—	
9375	620	1565	86	6254	351	1556	183	—	2164	—	—	—	7831	—	
32	37	483	14	145	9	204	14	—	664	—	—	—	205	—	

Line No.	Quantity	Unit	Description	Rate	Amount
101					
102					
103					
104					
105					
106					
107					
108					
109					
110					
111					
112					
113					
114					
115					
116					
117					
118					
119					
120					
121					
122					
123					
124					
125					
126					
127					
128					
129					
130					
131					
132					
133					
134					
135					
136					
137					
138					
139					
140					
141					
142					
143					
144					
145					
146					
147					
148					
149					
150					

ВЪДОМОСТЪ

о пожарахъ въ Забайкальской области.

За 1901 годъ.

НАЗВАНІЕ ГОРОДОВЪ И
УЪЗДОВЪ.

	Въ зимніе мѣсяцы.			Въ весенніе мѣсяцы.			Въ лѣтніе мѣсяцы.			Въ осенніе мѣсяцы.			Всего въ году.			Причина пожара.					
	Число пожа- ровъ.	Число погорѣв- шихъ дворовъ.	Сумма убыт- ковъ.	Число пожа- ровъ.	Число погорѣв- шихъ дворовъ.	Сумма убыт- ковъ.	Число пожа- ровъ.	Число погорѣв- шихъ дворовъ.	Сумма убыт- ковъ.	Число пожа- ровъ.	Число погорѣв- шихъ дворовъ.	Сумма убыт- ковъ.	Число пожа- ровъ.	Число погорѣв- шихъ дворовъ.	Сумма убыт- ковъ.	Отъ молніи.	Отъ дурного устройства трубъ и печей.	Отъ поджоговъ.	Отъ неосто- рожности.	Отъ другихъ причинъ.	
																					РУБЛ.
Областной Г. Чита	3	3	30600	1			50	2	2	75	1	1	400	7	7	31125	—	2	—	3	2
Читинскій уѣздъ	4	4	1650	3			98	1	1	800	—	—	—	8	6	2548	—	1	1	5	1
Г. Троицкосавскъ	2	2	30	2			1300	—	—	—	1	1	25	5	5	1355	—	1	1	1	2
Троицкосавскій уѣздъ	1	1	150	4			663	—	—	—	—	—	—	5	5	813	—	—	—	1	4
Г. Верхнеудинскъ	—	—	—	—			—	—	—	—	—	—	—	—	—	—	—	—	—	—	—
Верхнеудинскій уѣздъ	11	11	2531	15			52336	4	4	560	10	10	2310	40	53	57737	1	—	30	6	3
Г. Селенгинскъ	1	1	100	—			—	—	—	—	—	—	—	1	1	100	—	—	—	1	—
Селенгинскій уѣздъ	1	1	216	5			2115	3	3	1002	5	5	3005	14	14	6338	—	1	4	6	3
Г. Баргузинъ	—	—	—	—			—	1	1	250	—	—	—	1	1	250	—	—	—	1	—
Баргузинскій уѣздъ	1	3	700	—			—	1	1	25	—	—	—	2	4	725	—	—	—	2	—
Г. Агша	—	—	—	—			—	—	—	—	—	—	—	—	—	—	—	—	—	—	—
Агшинскій уѣздъ	—	—	—	—			—	1	1	150	1	1	300	2	2	450	—	—	—	1	1
Г. Нерчинскъ	1	1	—	1			60	—	—	—	1	1	10	3	3	70	—	1	—	1	1
Нерчинскій уѣздъ	1	1	—	3			2000	2	2	15200	5	2	1352	11	8	18552	—	1	4	3	3
Нерчинско-Заводскій уѣздъ	1	1	653	1			350	—	—	—	1	1	1400	3	3	2403	—	—	—	3	—
ИТОГО	27	29	36630	35			58972	15	15	18062	25	22	8802	102	112	122466	1	7	40	34	20

ВЪДОМОСТЪ

О насильственныхъ и случайныхъ смертяхъ въ Забайкальской области.

За 1901 годъ.

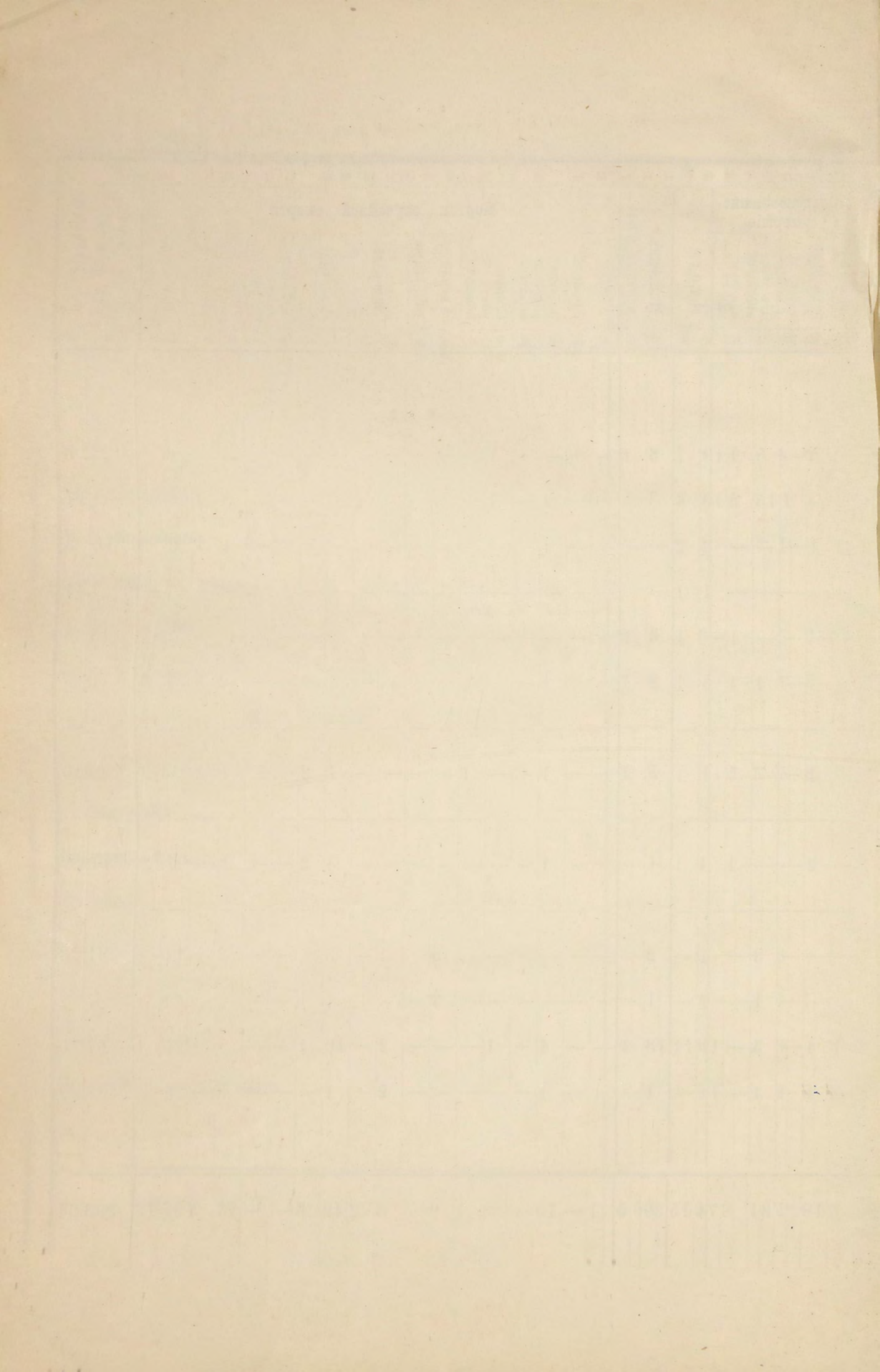

ВЪДОМОСТЪ

О числѣ учебныхъ заведеній и учащихся въ
Забайкальской области.

За 1901 годъ.

Названіе учебныхъ заведеній.	Въ областномъ городѣ.			Въ уѣздныхъ городахъ.			Въ уѣздахъ.			ВСЕГО ВЪ ОБЛАСТИ.			
	Число учебныхъ заведеній.	Число учащихся.		Число учебныхъ заведеній.	Число учащихся.		Число учебныхъ заведеній.	Число учащихся.		Число учебныхъ заведеній.	Число учащихся.		
		МУЖ.	ЖЕН.		МУЖ.	ЖЕН.		МУЖ.	ЖЕН.		МУЖ.	ЖЕН.	ОБ.П.
Общеобразовательныя ученыя заведенія.													
Класическая гимназія	1	267	—	—	—	—	—	—	—	1	267	—	267
Женскихъ гимназій	1	—	392	1	—	224	—	—	—	2	—	616	616
Женскихъ прогимназій	—	—	—	2	—	389	—	—	—	2	—	389	389
Реальное училище	—	—	—	1	160	—	—	—	—	1	160	—	160
Учительская семинарія	1	75	—	—	—	—	—	—	—	1	75	—	75
Городскихъ училищъ	1	252	—	5	705	—	—	—	—	6	957	—	957
Спиціальныя учебныя заведенія.													
Нерчинское горное училище	—	—	—	—	—	—	1	139	—	1	139	—	139
Духовное училище	1	151	—	—	—	—	—	—	—	1	151	—	151
Фельдшерская школа	1	28	—	—	—	—	—	—	—	1	28	—	28
Повивальная школа	1	—	20	—	—	—	—	—	—	1	—	20	20
Ремесленное училище Императора Николая II,	1	87	—	—	—	—	—	—	—	1	87	—	87
Женское Епархіальное училище	1	—	91	—	—	—	—	—	—	1	—	91	91
Начальныя народныя училища.													
Селскихъ и казачьихъ 2-хъ классовыхъ училищъ	1	27	21	—	—	—	43	2753	738	44	2780	759	3539
Приходскія.													
Городскія	5	156	187	13	565	170	1	34	49	19	755	376	1131
Сельскія	—	—	—	—	—	—	48	1385	335	48	1385	335	1720
Станичныя	—	—	—	—	—	—	56	1723	324	56	1723	324	2047

Название учебных заведений.	Въ областномъ городѣ.			Въ уѣздныхъ городахъ.			Въ уѣздахъ.			ВСЕГО ВЪ ОБЛАСТИ.			
	Число учебныхъ заведеній.	Число учащихся.		Число учебныхъ заведеній.	Число учащихся.		Число учебныхъ заведеній.	Число учащихся.		Число учебныхъ заведеній.	Число учащихся.		
		МУЖ.	ЖЕН.		МУЖ.	ЖЕН.		МУЖ.	ЖЕН.		МУЖ.	ЖЕН.	ОБ. П.
Церковно-приходскія школы.													
Второклассныя .	—	—	—	—	—	—	1	63	20	1	63	20	83
Двухклассныя .	2	65	78	—	—	—	6	262	109	8	327	187	514
Одноклассныя .	2	22	17	2	38	25	152	3966	1372	156	4026	1414	5440
Школы-грамоты .	—	—	—	3	30	17	114	1880	615	117	1910	632	2542
Воскресныя .	—	—	—	—	—	—	1	9	23	1	9	23	32
Благотворительныя и воспитательныя учебныя заведенія.													
Воскресныхъ школъ	1	7	21	1	—	127	3	40	95	5	47	243	290
Частныхъ .	—	—	—	—	—	—	1	26	14	1	26	14	40
Дѣтскихъ пріютовъ	2	14	62	2	16	68	1	39	42	5	69	172	241
Ремесленная школа .	—	—	—	—	—	—	—	—	—	—	—	—	—
Нѣмчинова .	—	—	—	1	15	—	—	—	—	1	15	—	15
И Т О Г О .	22	1151	889	31	1529	1020	428	12319	3706	481	14999	5615	20614

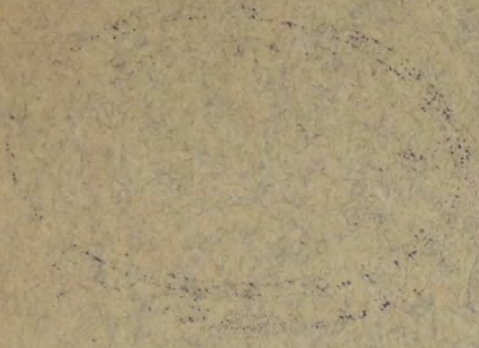

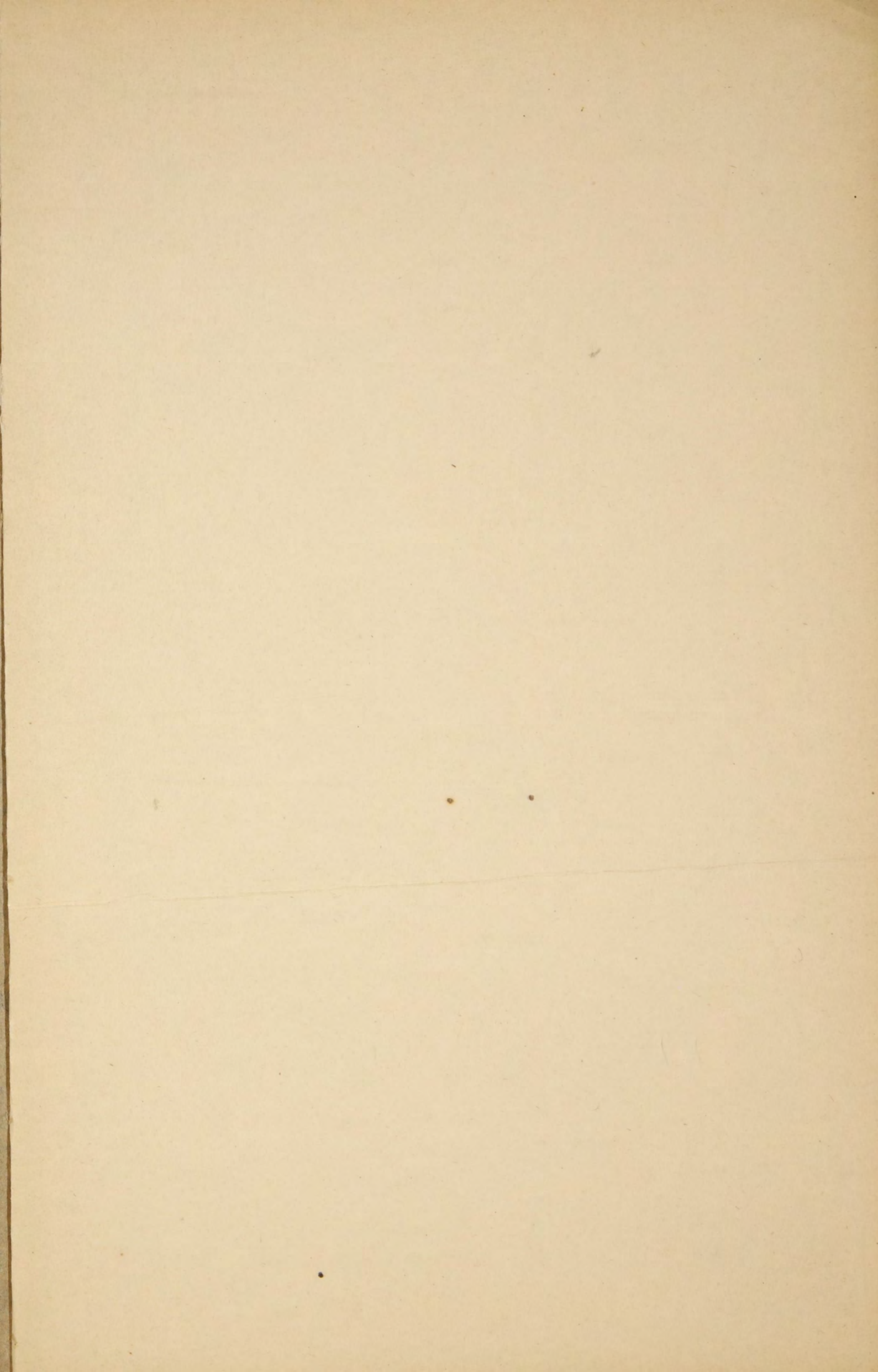

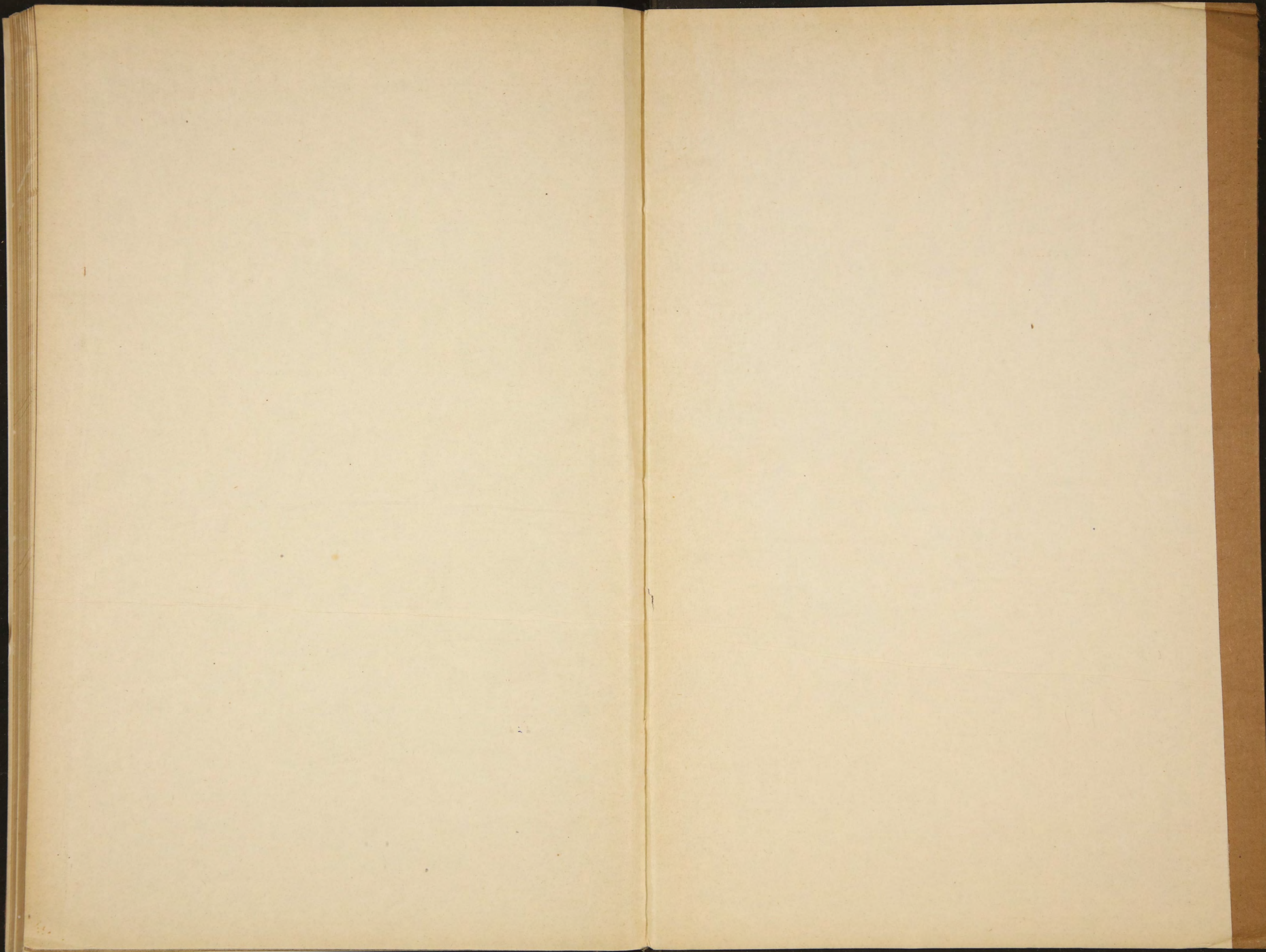

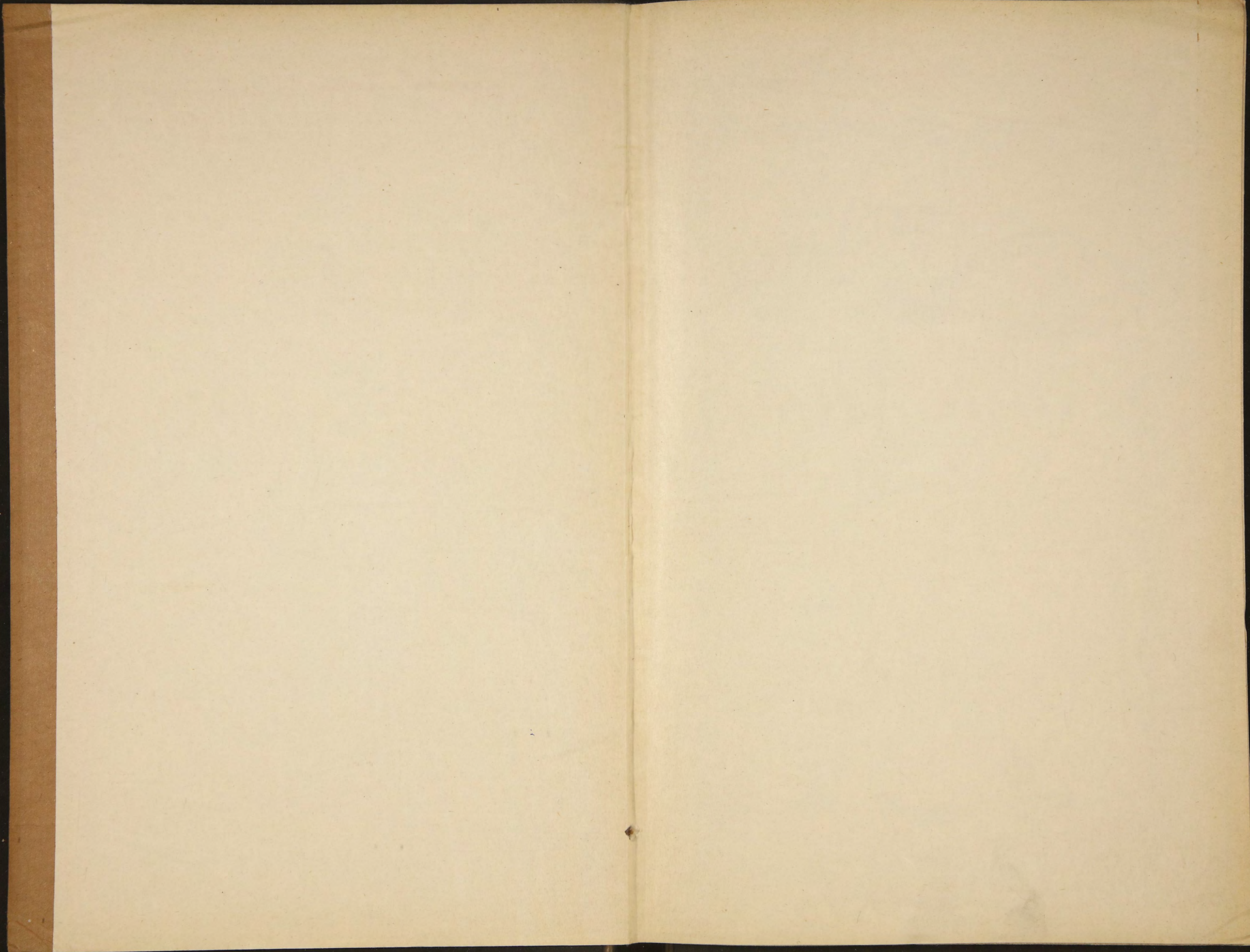

A. 911

76

1901. год

