

A. 911.

75.

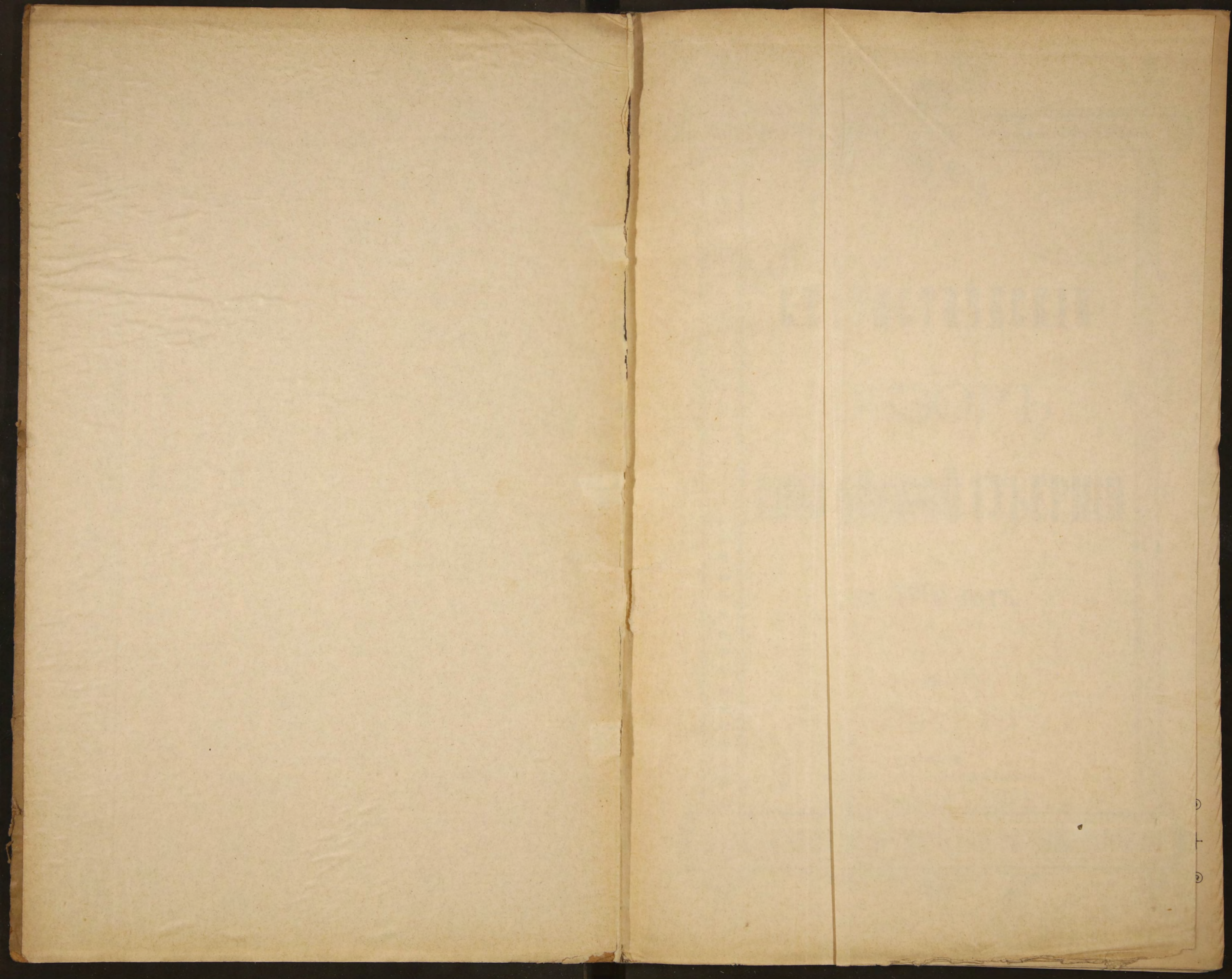

1905. года



4911
75



28102

УЧЕБНО-БИБЛИОТЕКА
Учёбаго Комитета Мин. Обр.

СТАТИСТИЧЕСКІЙ

ОБЗОРЪ

ЕНИСЕЙСКОЙ ГУБЕРНИИ

за 1905 годъ.

Библиотека ИИФ СССР

КРАСНОЯРСКЪ.

Типографія Енисейскаго Губернскаго Управленія.

1906.

38

89891

А 911
 75
Оглавление



статей обзора Енисейской губернии за 1905 годъ.

~~28172~~

						стр.
I. Географическое положеніе губерніи.	—	—	—	—	—	1
II. Естественныя и производительныя силы губерніи и экономическая дѣятельность населенія:						
						стр.
а) Земледѣліе	—	—	—	—	—	3
б) Обеспеченіе народнаго продовольствія	—	—	—	—	—	8
в) Промыслы городского и сельскаго населенія	—	—	—	—	—	9
г) Промышленность заводская и фабричная	—	—	—	—	—	12
д) Поземельное устройство	—	—	—	—	—	22
е) Торговля и ярмарки	—	—	—	—	—	28
ж) Движеніе населенія	—	—	—	—	—	38
III. Подати и повинности.						
а) Окладные сборы	—	—	—	—	—	41
б) Земскіе и другіе сборы	—	—	—	—	—	42
в) О казенныхъ доходахъ и расходахъ по казначействамъ Енисейской губерніи за 1905 г.	—	—	—	—	—	44
г) Отправленіе денежныхъ повинностей	—	—	—	—	—	—
д) Городскіе доходы и расходы	—	—	—	—	—	46
е) Авцизные сборы	—	—	—	—	—	47
ж) Военская повинность	—	—	—	—	—	50
IV. Общественное благоустройство и благочиніе.						
а) Казенныя и общественныя зданія	—	—	—	—	—	60
б) Сухопутныя сообщенія: дороги, мосты, перевозки и почты	—	—	—	—	—	—
в) Водяныя сообщенія	—	—	—	—	—	64
г) Народная нравственность	—	—	—	—	—	68
д) Ссылные, ссыльно-каторжныя и тюрьмы	—	—	—	—	—	—
е) Пожары	—	—	—	—	—	71
V. Народное здравіе и общественное призрѣніе.						
а) Врачи, ветеринары, фельдшера и фельдшерицы	—	—	—	—	—	—

б) Аптеки	—	—	—	—	—	—	72
в) Ослопрививаніе	—	—	—	—	—	—	—
г) Больницы и дома умалишенныхъ	—	—	—	—	—	—	73
д) Эпидемія и эпизоотіи	—	—	—	—	—	—	74
е) Насильственные и случайныя смерти	—	—	—	—	—	—	76
ж) Благодѣльни и другія благотворительныя учрежденія	—	—	—	—	—	—	77

VI. Народное образованіе.

а) Учебныя и воспитательныя заведенія	—	—	—	—	—	—	81
б) Музеи	—	—	—	—	—	—	82

VII. Движеніе переселенія	—	—	—	—	—	—	85
---------------------------	---	---	---	---	---	---	----

Приложенія:

Вѣдомости: о посѣвѣ и урожаѣ хлѣба	—	—	—	—	—	—	№ 1
„ о фабрикахъ и заводахъ	—	—	—	—	—	—	№ 2
„ о движеніи населенія	—	—	—	—	—	—	№ 3
„ о поступленіи сборовъ и недоимокъ	—	—	—	—	—	—	№ 4
„ о числѣ и родѣ преступленій	—	—	—	—	—	—	№ 5
„ о пожарахъ и состояніи пожарной части	—	—	—	—	—	—	№ 6
„ о насильственныхъ и случайныхъ смертяхъ	—	—	—	—	—	—	№ 7
„ о числѣ учебныхъ заведеній и учащихся	—	—	—	—	—	—	№ 8



Статистическій обзоръ

ЕНИСЕЙСКОЙ ГУБЕРНІИ

за 1905 годъ.

I.

Географическое положеніе губерніи.

Енисейская губернія занимаетъ западную часть Восточной Сибири, между $52^{\circ}21'$ и $77^{\circ}33'$ сѣв. шир. и 95° и 128° вост. долг. отъ острова Ферро. Наибольшая длина ея отъ границы Китая до мыса на восточной половинѣ Таймырскаго полуострова 2800, а наибольшая ширина отъ запада къ востоку до 1300 верстъ.

Енисейская губернія граничитъ съ сѣвера Ледовитымъ океаномъ, съ сѣверо-востока Якутской областью, съ востока и юго—востока Киренскимъ и Нижнеудинскимъ уѣздами Иркутской губерніи, съ юга—владѣніями Китайской имперіи, съ запада—западною Сибирью, а именно: на юго-западѣ и западѣ—съ уѣздами Кузнецкимъ, Маріинскимъ и Нарымскимъ Томской губерніи и сѣверо-западѣ—Березовскимъ уѣздомъ Тобольской губерніи. Въ юго-западной части губерніи, на пространствѣ около 500 верстъ, границами служитъ горный хребетъ, извѣстный подъ именемъ Кузнецкаго Алатау и рѣки Урюпъ и Чулымъ. Отъ Китайской имперіи на всемъ протяженіи губерніи отдѣлена цѣпью Саянскихъ горъ, отъ Нижнеудинскаго уѣзда на большомъ протяженіи рѣками Вирюсою и впадающею въ нее Тагуломъ; граница Киренскаго уѣзда совпадаетъ на югѣ съ р. Ангарою, на сѣверѣ—съ нижнею Тунгузкою, а вся сѣверо-восточная граница губерніи, на протяженіи до 700 верстъ,—съ р. Анабаромъ.

Площадь Енисейской губерніи простирается до 2259562,3 квадр. верстъ или 46699,82 квадр. миль.

По своей громадной величинѣ Енисейская губернія занимаетъ второе мѣсто въ ряду губерній Имперіи.

Поверхность губерніи представляетъ большое разнообразіе и состоитъ изъ горныхъ цѣпей и степныхъ пространствъ (въ Минусинскомъ уѣздѣ) и низменныхъ тундръ (въ Туруханскомъ краѣ); впрочемъ обитаемая части губерніи имѣютъ преимущественно гористый характеръ. Горные хребты, пересекающіе губернію въ разныхъ направленіяхъ, обуславливаютъ и общую покатость ея къ сѣверу. Другая замѣчательная покатость, съ востока на

западъ, обозначается направлѣніемъ трехъ Тунгусокоу, главныхъ притоковъ Енисея. Изъ хребтовъ самый значительный—Саянскій въ Минусинскомъ уѣздѣ, составляющій какъ бы продолженіе Алтайской горной возвышенности; въ связи съ нимъ тянется на сѣверѣ Кузнецкій Алатау; изъ горныхъ кряжей на западной сторонѣ Енисея замѣчательны еще Кемчугскій. Покатость съ востока на западъ обуславливается Тунгузскимъ хребтомъ, простирающимся съ юго-востока къ сѣверо-западу; сѣверный кряжъ губерніи—Быранга тянется по Таймырскому полуострову до самаго моря. Между равнинами, занимающими въ губерніи обширное пространство, первое мѣсто принадлежитъ на сѣверѣ тундрамъ Туруханскаго края, а на югѣ—степямъ. Тундры залегаютъ по обѣ стороны р. Енисея между 70° и 76° сѣв. шир. и представляютъ низменные и часто болотистыя пространства. Самая большая тундра къ востоку отъ р. Енисея—Большая Низовая; кромѣ ея замѣчательны еще Авамская, лежащая на западѣ отъ р. Боганиды и Малая Низовая на востокъ отъ верховьевъ р. Пясины. Тундра на западѣ отъ Енисея занимаетъ пространство между этою рѣкою и р. Тазомъ и называется Тазовскою. Самыя обширныя степи находятся въ Минусинскомъ уѣздѣ, къ западу отъ Енисея, между 53° и 54° сѣв. шир. и извѣстны подъ именемъ Сагайской по лѣвую сторону рѣки Абакана и Абаканской по правую сторону этой рѣки.

Въ гидрографическомъ отношеніи Енисейская губернія отличается значительнымъ протяженіемъ рѣкъ и обиліемъ въ нихъ водъ. Губернія преимущественно орошается обширною рѣчною системою Енисея, протекающаго по всей ея длинѣ съ юга на сѣверъ и впадающаго въ Ледовитое море подъ $71^{\circ}50'$ сѣв. широты. Енисей беретъ начало въ предѣлахъ Китайской имперіи, въ Хонтатскомъ хребтѣ и носитъ сперва названіе Хуа-Кема, а потомъ Да-Кема (т. е. Большого Кема). Близъ границы губерніи Енисей принимаетъ съ лѣвой стороны рѣку Кемчикъ и вслѣдъ затѣмъ въ урочищѣ Кемъ-Кемчикъ прорывается черезъ Саянскій хребетъ; отсюда рѣка носитъ названіе Енисея и течетъ до 53° сѣв. шир. по странѣ весьма гористой, вслѣдствіе чего въ руслѣ рѣки образуется множество пороговъ, изъ коихъ важнѣйшіе: Большой, Дѣдушкинъ, Березовый, Джинскій и Маинскій. Преобладающее направленіе Енисея—съ юга на сѣверъ, до сліянія его съ Верхнею Тунгузкою ($58^{\circ}27'$ сѣв. шир.); отсюда онъ поворачиваетъ на западъ, но вскорѣ опять возвращается къ общему направленію на сѣверъ. Въ южныхъ уѣздахъ Минусинскомъ, Ачинскомъ и Красноярскомъ Енисей течетъ то по равнинамъ, то опять сопровождается высокими, суживающими его русло, горами. Въ Енисейскомъ уѣздѣ характеръ рѣки уже замѣтно измѣняется: правый ея берегъ по преимуществу высокъ и называется каменнымъ, а лѣвый—низменнымъ; за 61° сѣв. шир. русло рѣки разбивается на протоки и дѣлается шире. Отъ впаденія Подкаменной и Н. Тунгузокъ Енисей еще болѣе расширяется, достигая, наконецъ, передъ устьемъ мѣстами до 60 верстъ.

Главными притоками Енисея считаются съ правой стороны: Аьгара, Подкаменная и Нижняя Тунгузка; изъ второстепенныхъ притоковъ можно назвать—Усь, Ою, Тубу, Сыду,

Ману и Кань. Съ лѣвой стороны Енисей принимаетъ въ себя рѣки менѣе значительныя по длинѣ; изъ числа ихъ стоитъ упомянуть объ Абаканѣ и Туруханѣ.

Абаканъ беретъ начало въ Томской губерніи изъ Абаканскихъ горъ, служащихъ водораздѣломъ этой рѣки съ притоками Телецкого озера. Озъ орошаетъ западную часть Минусинскаго уѣзда; въ верхнемъ теченіи рѣка эта пробивается черезъ узкія и скалистыя ущелья; только отъ устья р. Таштыла длина Абакана расширяется. Длина теченія Абакана простирается до 400 верстъ. Туруханъ течетъ по тундрамъ и вливается въ Енисей подъ $65^{\circ}50'$ сѣв. шир. Изъ рѣкъ, впадающихъ въ Ледовитое море, замѣчательны Анабара, Хатанга и Тазъ; первая беретъ начало подъ 66° сѣв. шир., течетъ на протяженіи 1000 верстъ и вливается въ Анабарскій заливъ подъ $73^{\circ}1'$ сѣв. шир.; русло ея порожисто, берега отчасти тундристы, отчасти скалисты и покрыты лѣсомъ; долина Анабары весьма мало населена и посѣщается только звѣропромышленниками. Хатанга вытекаетъ изъ Хатангскаго озера и имѣетъ болѣе 1000 верстъ теченія. Рѣка Тазъ течетъ въ сѣверо-западномъ углу губерніи по пустынной мѣстности, на протяженіи около 700 верстъ и вливается въ Тазовскую губу.

Кромѣ означенныхъ рѣкъ губернію орошаютъ еще рѣки системы Оби, изъ которыхъ самыя большія—Чулымъ и Кеть.

II.

Естественныя и производительныя силы губерніи и экономическая дѣятельность населенія.

а) Земледѣліе.

(Приложеніемъ къ этой статьѣ служитъ вѣдомость № 1).

Главнѣйшимъ занятіемъ сельскаго, а отчасти и городского населенія губерніи служитъ **земледѣліе**. Естественно, поэтому, что благосостояніе населенія и обезпеченіе его продовольствіемъ въ огромной мѣрѣ зависятъ отъ степени урожая хлѣбовъ.

Въ Енисейской губерніи главнымъ образомъ воздѣлываются: изъ озимыхъ хлѣбовъ—рожь, и изъ яровыхъ—пшеница, овесъ, ярица, ячмень, гречиха, просо, полба; въ значительномъ также количествѣ засѣвается главный суррогатъ хлѣба—картофель. Въ Минусинскомъ и Ачинскомъ уѣздахъ въ нѣсколькихъ хозяйствахъ заведены посѣвы и озимой пшеницы, однако культура послѣдней мало распространяется, въ виду легкихъ случаевъ вымерзанія озимыхъ всходовъ въ малоснѣжныя зимы.

Лучшими по почвѣ и климату въ земледѣльческомъ отношеніи признаются уѣзды Минусинскій, Канскій и Ачинскій; затѣмъ слѣдуетъ Красноярскій и, наконецъ, Енисейскій—самый сѣверный и самый скудный по урожаямъ.

Въ Красноярскомъ уѣздѣ посѣвъ озимыхъ хлѣбовъ на 1905 годъ производился въ теченіе всего августа мѣсяца при благопріятной погодѣ. Посѣвъ яровыхъ хлѣбовъ производился весной 1905 года при удовлетворительной температурѣ воздуха и достаточ-

ной влагѣ въ землѣ отъ перепадавшихъ дождей; посѣвъ начатъ съ двадцатыхъ чиселъ апрѣля и оконченъ въ послѣднихъ числахъ мая мѣсяца. Весна минувшаго года началась довольно поздно: до десятыхъ чиселъ мая погода стояла холодная и вѣтреная съ перепадавшимъ дождемъ; въ началѣ іюня мѣстами выпалъ снѣгъ и лишь съ половины іюня наступила жаркая и засушливая погода.

Всходы озимовыхъ хлѣбовъ осенью 1904 года были хороши и весной 1905 года таковые изъ подъ снѣга вышли удовлетворительными. Всходы яровыхъ хлѣбовъ ранняго посѣва были также удовлетворительны. Ростъ хлѣбовъ сначала былъ удовлетворительный, но затѣмъ отъ наступившей съ половины іюня мѣсяца засухи, хлѣба ростомъ задержались, мѣстами начали желтѣть, а мѣстами появились сорныя травы и хлѣба получились въ большинствѣ рѣдки и малорослы.

Жатва и уборка хлѣбовъ производилась при неблагоприятной ненастной погодѣ, продолжавшейся въ теченіе августа и сентября мѣсяцевъ.

Въ Канскомъ уѣздѣ посѣвы хлѣбовъ производились: озимовыхъ съ двадцатыхъ чиселъ іюля по двадцатое сентября 1904 г. и яровыхъ—съ 20 апрѣля по 25 іюня 1905 г. Всходы озимовыхъ хлѣбовъ осенью 1904 года были удовлетворительны, каковыми пошли и подъ снѣгъ; весной же отчетнаго года большинство изъ нихъ на высокихъ мѣстахъ оказались частію довольно плохи, частію же совсѣмъ погибли и земли послѣдней категоріи пришлось перепаживать подъ яровые посѣвы; причиною этому послужили—малоснѣжность зимы и бывшіе въ то время морозы. Наконецъ, весной часть озимовыхъ хлѣбовъ на болѣе низкихъ мѣстахъ вымокли и подопрѣли отъ долгаго лежанія снѣга и бывшихъ сильныхъ дождей. Посѣвъ яровыхъ хлѣбовъ начался хотя и своевременно, но вслѣдствіе бывшихъ холодовъ, вѣтровъ и дождей производился довольно медленно; подъ вліяніемъ этой погоды ранніе посѣвы ихъ долгое время оставались совершенно безъ проростанія и лишь по установившейся лучшей погодѣ, а именно съ 10-го мая, начали появляться ихъ всходы. Въ общемъ яровые хлѣба по этому уѣзду оказались удовлетворительны. Жатва и уборка хлѣбовъ началась съ 22 іюля и окончилась къ 20 октября; сравнительно съ прежними годами, уборка хлѣбовъ производилась, благодаря неудовлетворительной погодѣ, довольно медленно, такъ напримѣръ, противъ предшествовавшаго года долѣе на двадцать дней.

Въ Ачинскомъ уѣздѣ посѣвъ яровыхъ хлѣбовъ начался въ концѣ апрѣля и окончился въ среднихъ числахъ мая. Къ посѣву озимовыхъ хлѣбовъ населеніе приступило въ концѣ іюля и окончило къ срединѣ августа. Всходы озимовыхъ 1904 г. и яровыхъ 1905 г. давали надежды на удовлетворительный урожай. Съ начала весны произростаніе задерживала долго стоявшая сухая погода, но къ періоду цвѣтенія и созрѣванія, благодаря перепадавшимъ дождямъ, хлѣбъ поправился; въ то же время несвоевременные дожди привели къ тому, что часть хлѣбовъ оказалась неполноколосной; особенно озими.

Въ Енисейскомъ уѣздѣ посѣвъ озимовыхъ хлѣбовъ производился съ 20 іюля по конецъ августа 1904 года и яровыхъ—съ 10-го по 20 мая 1905 года.

Къ снятію хлѣбовъ приступили: озимовыхъ въ первой половинѣ августа и яровыхъ во второй половинѣ того же мѣсяца. Какъ во время жатвы, такъ и во время уборки хлѣбовъ погода стояла благопріятная и уборка закончена успѣшно въ послѣднихъ числахъ сентября мѣсяца.

Въ Минусинскомъ уѣздѣ посѣвъ хлѣбовъ производился: озимовыхъ въ августѣ и яровыхъ — со второй половины апрѣля до начала іюня. Уборка хлѣбовъ происходила при ненастной погодѣ, отчего много хлѣбовъ попорчено. Умолоть хлѣба получился въ среднемъ: озимоваго 13 пудовъ и ярового—15 пудовъ съ овина.

Количество хлѣба, погибшаго въ отчетномъ году отъ градобитій, морозовъ и отъ другихъ стихійныхъ бѣдствій, опредѣляется слѣдующею таблицею:

Наименованіе уѣздовъ.	Погибло хлѣба.	На сумму.	
	Въ десятинахъ.	Рубли.	Коп.
Красноярскій	64	1557	—
Канскій	3199	97014	—
Ачинскій	1414	24038	—
Енисейскій	828	15925	—
Минусинскій	3652	50395	—
И Т О Г О	9157	188929	—

Въ отчетномъ году количество посѣва и сбора зерновыхъ хлѣбовъ и картофеля выражаются слѣдующими данными:

А. ПОСѢЯНО:

ПО УѢЗДАМЪ.	Озимога.	Ярового.	Картофеля.
	Ч Е Т В Е Р Т Е Й.		
Красноярскому	13461	73773	7239
Енисейскому	13326	34176	4604
Канскому	39580	134835	17333
Ачинскому	27715	85025	11082
Минусинскому	23378	185134	16034
И т о г о	117460	512943	56292
	630403		

Посѣяно хлѣбовъ было менѣе предыдущаго года на 11247 четвертей, а картофеля менѣе на 2027 четв.

С о б р а н о :

П О У Ъ З Д А М Ъ .	Озимаго.	Ярового.	Картофеля.
	Ч Е Т В Е Р Т Е Й .		
Красноярскому	65937	206640	48076
Енисейскому	57871	114416	—
Канскому	221587	521966	150211
Ачинскому	108522	393226	79605
Минусинскому	104005	866686	127148
И т о г о	557922	2102934	405040
	2660856		

Сравнительно съ урожаемъ минувшаго года оказывается: болѣе+, менѣе—.

П О У Ъ З Д А М Ъ .	Озимаго.	Ярового.
	Ч Е Т В Е Р Т Е Й .	
Красноярскому	+ 6503	— 121708
Енисейскому	— 2209	— 8698
Канскому	— 434	— 10635
Ачинскому	— 31690	+ 73804
Минусинскому	— 4664	+ 151351
И т о г о	— 32494	+ 84114
	+ 51620	

Среднія цѣны на рабочія руки:

По *Красноярскому* уѣзду: во время посѣвовъ и уборки хлѣбовъ выразились слѣдующими цифрами: рабочему на хозяйскомъ содержаніи платилось въ годъ отъ 100 руб. до 120 р.; работницѣ—отъ 40—60 р. Поденная плата во время посѣва хлѣба была: а) на хозяйскомъ содержаніи—конному работнику 1 р. 70 к., пѣшему—70 коп.; работницѣ—50 коп.; б) на своемъ содержаніи—конному работнику 2 р.; пѣшему—90 к.; работницѣ—70 коп.; во время уборки хлѣбовъ и сѣна: а) на хозяйскомъ содержаніи—конному работнику 2 р. 10 коп., пѣшему 1 р. 20 коп.; работницѣ—1 р. 10 коп.; и б) на своемъ содержаніи—конному работнику 2 р. 40 коп., пѣшему—1 р. 50 коп. и работницѣ 1 р. 30 коп.

По *Енисейскому* уѣзду: годовому работнику на хозяйскомъ содержаніи до 70 руб., работницѣ до 35 руб. Во время посѣва и уборки хлѣба поденная плата пѣшему на хозяйскомъ содержаніи до 60 коп., работницѣ до 35 коп.; на своемъ содержаніи—работни-

ку 70 коп., работницѣ—50 коп.; конному работнику на хозяйскомъ содержаніи 1 руб., а на своемъ—1 р. 30 коп. Поденная плата работнику зимой 50 коп.

По *Канскому* уѣзду: въ годъ: на хозяйскомъ содержаніи работнику отъ 80 р. до 160 руб., работницѣ—отъ 35 р. до 100 р.; на своемъ содержаніи: работнику отъ 65 до 70 р., работницѣ—отъ 45 р. до 60 р. Въ лѣто—на хозяйскомъ содержаніи: работнику отъ 40 р. до 100 р., работницѣ—отъ 20 р. до 70 р. Поденная плата конному работнику во время посѣва хлѣба на хозяйскомъ содержаніи отъ 1 р. до 2 р. 20 коп., пѣшему—отъ 40 коп. до 1 р. 50 коп., работницѣ—отъ 15 коп. до 60 коп.; на своемъ содержаніи: конному работнику отъ 1 р. до 2 р. 20 коп., пѣшему отъ 50 коп. до 1 р. 40 коп., работницѣ отъ 35 коп. до 90 коп. Во время сѣнокоса: на хозяйскомъ содержаніи конному работнику отъ 1 р. 20 коп. до 2 р. 50 к., пѣшему—отъ 60 коп. до 80 коп., работницѣ—отъ 40 коп. до 80 коп. На своемъ содержаніи: конному работнику—отъ 1 р. 20 коп. до 3 руб., пѣшему отъ 80 коп. до 1 руб. 70 коп., работницѣ отъ 50 коп. до 1 р. 40 коп. Во время уборки хлѣбовъ: на хозяйскомъ содержаніи—конному работнику отъ 1 р. 50 коп. до 3 р., пѣшему—отъ 1 р. 10 коп. до 2 руб., работницѣ отъ 70 коп. до 1 р. 50 коп.; на своемъ содержаніи—конному работнику отъ 2 р. 50 коп. до 3 р. 50 к., пѣшему—отъ 90 к. до 2 р. 50 коп., работницѣ—отъ 1 руб. 20 коп. до 1 руб. 80 коп.

По *Минусинскому* уѣзду: поденная плата работнику простиралась отъ 60 коп. до 1 р. 10 коп., а работницѣ отъ 35 коп. до 95 коп.

По *Усинскому пограничному* округу: простому рабочему, не знающему мастерства, въ годъ платилось—120 р., работницѣ за то же время—70 р. Поденная плата на своемъ содержаніи: конному работнику—1 р. 60 коп., пѣшему—1 р. 20 коп.

По *Ачинскому* уѣзду: плата рабочему на своемъ содержаніи зимою—58 коп., весною—68 коп., лѣтомъ—76 коп., осенью—65 коп. Съ лошадыю—зимою—1 р. 21 коп., весною—1 р. 41 коп., лѣтомъ—1 р. 50 к., осенью—1 р. 42 коп.

Среднія цѣны за пудъ хлѣба были:

Въ уѣздахъ:	Зимою.	Весною.	Лѣтомъ.	Осенью.
<i>Красноярскомъ:</i>	р. к.	р. к.	р. к.	р. к.
Муки ржаной	„ -50	„ -52	„ -57	„ -45
„ пшеничной	„ -85	1— „	1— „	„ -90
Овса	„ -27	„ -40	„ -42	„ -32
<i>Енисейскомъ:</i>				
Муки ржаной	„ -72	„ -67	„ -67	„ -72
„ пшеничной	1— 7	1— 2	1— 2	1— 7
Овса	„ -50	„ -47	„ -47	„ -50
Въ уѣздахъ:	Зимою.	Весною.	Лѣтомъ.	Осенью.
<i>Канскомъ:</i>	к.	к.	к.	к.
Муки ржаной	—55—95	—60—90	—55—85	50—1 р. 10 к.

„ пшеничной	70—1 „ 45 „	75—1 „ 53 „	85—1 „ 70 „	80—1 „ 83 „
Овса	—40—65	—40—66	—45—78	—40—87.

Ачинскомъ:

Муки ржаной	„—54	„—59	„—62	„—63
„ пшеничной	„—89	„—97	„—94	„—1 » 4 „
Овса	„—47	„—51	„—49	„—50

Минусинскомъ:

Муки ржаной	„—50	„—52	„—57	„—45
„ пшеничной	„—85	1— „	1— „	„—90
Овса	„—27	„—40	„—42	„—32

Усинскомъ округъ:

Муки ржаной	1—10	1—10	1—10	1—10
„ пшеничной	1—40	1—14	1—40	1—40
Овса	1—10	1—10	1—10	1—10

б) Обеспеченіе народнаго продовольствія.

Для обеспеченія населенія въ продовольственномъ и сѣменномъ отношеніяхъ имѣются сельскіе запасные магазины и общественный продовольственный капиталъ.

Въ отчетномъ году крестьянамъ старожиламъ Енисейской губерніи и переселенцамъ, пробывшимъ болѣе трехъ лѣтъ, выдано изъ валичныхъ магазинныхъ запасовъ въ ссуду хлѣба на продовольствіе и посѣвы (весенній и осенній): по Красноярскому уѣзду 19477 чт., въ томъ числѣ на продовольствіе 22 четв.; Енисейскому 23039 (на продовольствіе 3128 чт.); Ачинскому—3284 чт. (на прод. 871 чт.); Канскому—18841 чт. и Минусинскому—10385 чт. (на прод. 124 чт.).

Переселенцамъ, пробывшимъ болѣе 3-хъ лѣтъ, выдано въ 1905 г. денежной ссуды на посѣвъ и продовольствіе 3628 руб. 46 коп. изъ имѣющагося въ распоряженіи губернатора остатка общаго по Имперіи продовольственнаго капитала. Ссуда эта выдана съ обязательствомъ уплаты въ теченіе трехъ лѣтъ, начиная съ 1905 г.

Къ 1 января 1906 г. хлѣбозапасныхъ сельскихъ магазиновъ состояло 647, въ нихъ къ концу отчетнаго года имѣлось хлѣба въ четвертяхъ:

У ъ з д ы.	Число магазиновъ.	Н а л и ц о.		Въ ссудахъ и недоимкахъ.		Всего.
		Озимаго.	Ярового.	Озимаго.	Ярового.	
Красноярскій	93	51356	19253	22125	11039	103773
Енисейскій	105	28804	15050	23912	9326	77092
Ачинскій	133	54315	9043	25090	9974	98422
Минусинскій	173	123810	1864	21965	657	148296
Канскій	143	52926	18874	21353	11526	104679
В с е г о	647	311211	64084	114445	42522	532262 болѣе 1904 г. на 15581 четв.

Въ городскихъ общественныхъ магазинахъ на лицо и въ ссудѣ состояло запаснаго хлѣба 4884 четверти, а именно: въ магазинѣ г. Канска—1606 четвертей, Ачинска—7 четвертей и Минусинска 3271 четверть. Въ городѣ Енисейскѣ, для обезпеченія народнаго продовольствія, въ случаѣ повышенія цѣнъ на хлѣбъ, таковой заготавливается на капиталъ, пожертвованный нѣкоторыми гражданами города въ ознаменованіе дня Священнаго Коронованія Ихъ Императорскихъ Величествъ, а также на капиталъ, завѣщанный гласнымъ Думы Балавдинымъ, какового хлѣба къ 1 января 1906 г. осталось въ наличности 517 пуд

Общественнаго продовольственнаго капитала сельскихъ обывателей въ 1905 году состояло на лицо—99082 руб. 43 коп. и въ долгу—14837 р. 21 коп.; осталось къ 1906 г. 113919 р. 64 коп.

Продовольственный капиталъ мѣщанскихъ обществъ Енисейской губерніи къ 1 января 1906 года выражался въ слѣдующихъ суммахъ:

у Енисейскаго мѣщанскаго общества	5138 руб. 1 ¹ / ₄ коп.
у Ачинскаго	1258 „ 14 „
у Канскаго	811 „ 33 „
у Минусинскаго	16520 „ 44 „
у Красноярскаго	2168 „ 83 „

Всѣ означенныя деньги хранятся частью въ Красноярскомъ отдѣленіи Государственнаго Банка, частью по книжкамъ въ сберегательныхъ кассахъ, частью въ мѣстныхъ городскихъ общественныхъ банкахъ.

в) Промыслы городского и сельскаго населенія.

Изъ промысловъ населенія гор. Красноярска самымъ распространеннымъ слѣдуетъ признавать земледѣшество и огородничество, а затѣмъ мелочная торговля и разныя ремесла, какъ-то: плотничество, сапожничество, кузнечество, далѣе слѣдуетъ извозъ и занятія при желѣзной дорогѣ, а въ навигацію—нагрузка и выгрузка товаровъ на рѣчныхъ пристаняхъ. Жители г. Енисейска занимаются торговлей, золотопромышленностью и иными капиталистическими предпріятіями; менѣе же состоятельное населеніе города—извозомъ, рыболовствомъ, плотничествомъ, кузнечными и другими работами, а равно нанимаются на золотыя пріиски и на рѣчныя суда. Населеніе гор. Канска промышленуетъ преимущественно земледѣліемъ и скотоводствомъ, отчасти же торговлею, работами на золотыхъ промыслахъ и разными ремеслами. Въ г. Ачинскѣ жители, необезпеченные достаточными средствами къ жизни, частью занимаются хлѣбопашествомъ, ломовымъ извозомъ и въ ограниченномъ размѣрѣ разными обыденными ремеслами. Наконецъ, жители гор. Минусинска извлекаютъ источники содержанія изъ хлѣбопашества и разведенія скота. Такъ какъ Минусинскъ расположенъ на рѣкѣ Енисеѣ, то хлѣбъ и скотъ на пароходахъ, баркахъ, плотахъ и лодкахъ сплавляются въ Красноярскъ, Енисейскъ и Туруханскій край. Скотъ идетъ отсюда и въ остальные уѣзды Енисейской губерніи и даже въ Иркутскъ. Кромѣ того, здѣсь промышленуютъ ломовымъ извозомъ и торговлею разными товарами, привозимыми съ ярмарокъ.

Важнѣйшимъ по экономическому значенію занятіемъ сельскаго населенія Енисейской губерніи, послѣ земледѣлія, является **скотоводство**. Последнее, какъ вспомогательная отрасль сельскаго хозяйства, распространено на территоріи всей губерніи, но главнымъ образомъ оно развивается въ южной части ея, преимущественно въ Минусинскомъ уѣздѣ, гдѣ сдѣлалось доходнѣйшей статьѣй мѣстныхъ хозяевъ, у инородцевъ же оно издавна составляетъ исключительный ихъ промыселъ; такое развитіе скотоводства на югѣ губерніи обусловлено выгодными тамъ климатическими условіями, обиліемъ степныхъ пространствъ, дающихъ отличный кормъ для скота лѣтомъ и даже въ зимніе мѣсяцы, вслѣдствіе малоснѣжности зимъ; благодаря такимъ условіямъ, только и возможно существующее экстенсивное степное скотоводство инородцевъ и отчасти крестьянъ въ Минусинскомъ уѣздѣ: тамъ скотъ, не требуя запасовъ корма, содержится круглый годъ на подножномъ корму. Южное скотоводство, по своимъ размѣрамъ, далеко не ограничивается удовлетвореніемъ потребностей мѣстнаго домашняго хозяйства, напротивъ, скотомъ снабжаются также и сѣверные округа губерніи, въ особенности поселенія золотыхъ приисковъ, и торговля съ ними гуртами скота производится въ большихъ размѣрахъ.

Въ отчетномъ году въ Енисейской губерніи насчитывалось до 1976406 головъ скота, который въ городахъ и уѣздахъ распредѣлялся слѣдующимъ образомъ:

Города и уѣзды.	Лошадей.	Рогатого скота.	Овецъ.	Свиней.	Козъ.	Оленей.	Собакъ для ѣзды.
Города: Красноярскъ . . .	5005	3502	400	495	152	—	—
Ачинскъ	872	739	50	67	35	—	—
Канскъ	1755	1758	732	570	77	—	—
Енисейскъ	898	801	5	34	9	—	—
Минусинскъ	1754	2012	307	107	—	—	—
Туруханскъ	48	38	—	—	—	—	75
Уѣзды: Красноярскій . . .	52966	39140	34576	20870	1955	—	—
Ачинскій	80215	85493	80421	21316	1827	—	—
Канскій	78067	72614	83273	31249	1350	—	—
Енисейскій	37123	31372	28250	2840	18	—	—
Минусинскій	211555	209488	606149	24702	8358	—	—
Усинскій погран. округъ .	2720	2951	2358	145	175	641	—
Туруханскій край	960	821	—	—	—	94994	3589
ИТОГО въ городахъ . . .	10332	8850	1494	1273	273	—	75
„ въ уѣздахъ	463606	441457	835027	101122	13683	95635	3589

Среди другихъ отраслей сельскаго хозяйства губерніи существуетъ также огородничество и разведеніе овощей на бахчахъ; но бахчевничествомъ занимаются только въ Минусинскомъ уѣздѣ; огородничество же распространено во всѣхъ уѣздахъ, даже до крайнихъ сѣверныхъ предѣловъ Туруханскаго края.

Вспомогательными отраслями сельскаго хозяйства служатъ населенію: пчеловодство, рыболовство и звѣроловство.

Пчеловодство въ губерніи развито въ незначительной степени и промышленнаго характера почти не имѣетъ. Населеніе занимается этимъ промысломъ по преимуществу въ свободное отъ полевыхъ и домашнихъ работъ время. Въ отчетномъ году добыто: по Красноярскому, Канскому, Ачинскому и Енисейскому уѣздамъ меду 8720 пуд. и воску 814 пуд., всего на сумму 73436 руб., и по Минусинскому уѣзду на сумму 32050 руб., въ томъ числѣ меду на 14567 р. и воску на 17513 р.

Рыболовствомъ занимаются жители населенныхъ мѣстъ, расположенныхъ по теченію рѣкъ Енисея и Чулыма, преимущественно въ сѣверной части Енисейскаго уѣзда и особенно въ Туруханскомъ краѣ. Эта отрасль промышленности дала въ 1905 году населенію Канскаго уѣзда 11728 руб., Ачинскаго—7242 руб., Минусинскаго 15779 руб. и Енисейскаго—20820 руб. Изъ Туруханскаго края вывезено было разныхъ сортовъ рыбы до 41000 пудовъ, на сумму 85600 р.

Звѣроловствомъ занимаются преимущественно жители сѣверной части губерніи, именно въ Енисейскомъ уѣздѣ, въ особенности въ волостяхъ Анциферовской, Пинчугской и Кежемской (Ангарскій край) и въ Туруханскомъ краѣ; среди прочаго населенія губерніи занятіе это не составляетъ особой отрасли промышленности или труда. Въ отчетномъ году было добыто разнаго звѣря: въ Канскомъ уѣздѣ на сумму 42331 руб., Красноярскомъ—9099 руб., Минусинскомъ—13874 р., Енисейскомъ—63610 руб. Вывезено было изъ Туруханскаго края звѣря и пушныя на сумму 160982 руб. Въ общемъ необходимо замѣтить, что звѣриный промыселъ въ губерніи годъ отъ году падаетъ; причиною упадка въ звѣроловствѣ является истребленіе лѣсовъ пожарами и вырубками, а также имѣетъ свои печальные результаты и хищническій способъ веденія охоты.

Кромѣ земледѣлія, скотоводства и вспомогательныхъ отраслей сельскаго хозяйства—пчеловодства, рыболовства и звѣроловства, важное значеніе для губерніи имѣетъ **лѣсной промыселъ**. При обиліи лѣсовъ значительная часть сельскаго населенія находитъ себѣ заработки въ заготовленіи лѣсного и дровяного матеріала и въ сплавѣ таковаго плотами и на судахъ по рѣкамъ для снабженія городовъ и другихъ безлѣсныхъ мѣстностей. Заработки эти еще болѣе увеличились съ организаціей въ послѣдніе годы мѣстнымъ Управленіемъ Государственными Имуществами заготовокъ хозяйственнымъ способомъ шпалъ и дровъ для надобностей пролегающей въ районѣ губерніи Сибирской желѣзной дороги. Подобныя хозяйственныя заготовки, представляя не малыя выгоды для казны, являются въ то же время весьма благодѣтельными и для крестьянъ, оказывая имъ существенную поддержку,

особенно при недородахъ хлѣбовъ. Операція казенныхъ заготовокъ 1905 года выразилась въ поставкѣ для желѣзной дороги до 500000 шпаль, не считая др въ и угля. Сверхъ сего были заготовлены дрова и для отопленія лазаретовъ Краснаго креста на переселенческихъ пунктахъ.

Остальные существующіе въ губерніи промыслы, какъ-то - орѣховый и кустарные, представляютъ собою лишь побочное занятіе; причемъ послѣдніе огриваются добычаніемъ и выдѣлкою предметовъ первой необходимости домашняго обихода, а именно: издѣлій изъ льна и конопли (холста, неводовъ, веревокъ), шерсти (сукна, войлоковъ, валенокъ) и шкуръ, и изъ дерева—разнаго рода домашней посуды, телѣгъ, саней, нартъ, колесъ, дугъ, земледѣльческихъ орудій и проч. Въ отчетномъ году такихъ издѣлій выдѣлано по двумъ уѣздамъ Красноярскому и Канскому на сумму 25850 руб.

г) Промышленность заводская и фабричная

(Приложеніе — вѣдомость № 2).

Фабрично-заводская промышленность въ Енисейской губерніи развита въ довольно слабыхъ размѣрахъ. Объясняется это малочисленностью населенія, его малокультурностью, отсутствіемъ подготовленныхъ къ дѣлу рабочихъ, а равно свободныхъ капиталовъ и, наконецъ, малымъ спросомъ на фабричныя и заводскія издѣлія.

По приложенной къ обзору вѣдомости № 2 видно, что всѣхъ дѣйствовавшихъ въ 1905 году фабрикъ и заводовъ значится 714, но большинство таковыхъ представляетъ собою не что иное, какъ небольшія заведенія кустарнаго характера, съ незначительными денежными оборотами и 5—10 рабочими, считая въ томъ числѣ часто и самихъ владѣльцевъ заведенія съ членами ихъ семействъ; къ такимъ заведеніямъ слѣдуетъ отнести: кожевенныя, маслобойныя, отчасти кирпичныя, гончарныя и др., заготавлиющія свои произведенія лишь для удовлетворенія потребностей ближайшаго ограниченнаго района.

На всѣхъ фабрикахъ и заводахъ работало 2916 человекъ, а сумма производительности этихъ заведеній достигала цифры 5211934 рубля.

По суммѣ производительности, города и уѣзды распредѣляются въ слѣдующемъ нисходящемъ порядкѣ:

Г О Р О Д А и У Ъ З Д Ы.	Число фабрикъ и заводовъ.	Сумма производительности.	Число рабочихъ.
Города: Красноярскъ	88	3619782	689
Минусинскъ	57	92500	192
Енисейскъ	16	92471	252
Ачинскъ	35	101350	165
Канскъ	21	9360	78
Уѣзды: Минусинскій	322	437433	882
Ачинскій	79	532123	227
Красноярскій	26	202095	262
Канскій	24	123438	117
Енисейскій	46	1382	45

Первое мѣсто занимаютъ водочные заводы, сумма производства которыхъ достигаетъ 3142234 руб.; затѣмъ по суммѣ производительности слѣдуютъ заводы винокуренные— 857901 руб. кожевенные и овчинные 176775 руб., пиво-медоваренные и квасоваренные— 156000 руб., стеклодѣлательные—124000 руб., солеваренные—112986 руб. экипажные и кузнечные—112070 руб., чугунно-литейные, желѣзодѣлательные и слесарные—101000 руб., кирпичные—98883 руб., лѣсопильные—97000 руб., салотопенные, свѣчные и мыловаренные— 88660 руб., крупчатные и мукомольные—63000 руб., маслобойные—17170 руб., пимокатные и шубные—14500 руб., канатные и веревочные 14350 руб., гончарные—14065 руб.; остальные заведенія въ совокупности не превышаютъ производительности 2000 рублей.

Какъ сказано выше, первое мѣсто занимаютъ водочные и винокуренные заводы.

Въ Енисейской губерніи въ періодъ 1904—1905 г. г. дѣйствовало восемь винокуренныхъ заводовъ при общемъ числѣ сутокъ винокуренія—1470.

Съ 1 іюля 1904 года по 1 іюля 1905 г. было сдѣлано 2963 затора и употреблено на нихъ хлѣбныхъ припасовъ: ржаной муки 401101 пудъ, ржи въ зернѣ 125884 пуда, овсяной муки—14372 пуда, сухого солоду 54965 пудовъ, зеленого солоду 28836 пудовъ, всего 625158 пудовъ.

Изъ всѣхъ этихъ припасовъ выкурено 24807920 градусовъ безводнаго спирта, или 620198,0 ведеръ „въ полугарѣ“ (въ 40⁰/о).

Свѣдѣнія о дѣятельности сихъ заводовъ подробно значатся въ нижеслѣдующей вѣдомости:

Наименованіе заводовъ.	Число сутокъ, въ теченіе которыхъ дѣйствовалъ заводъ.	Число пудовъ припасовъ, употребленныхъ въ заторы.	Число заторовъ, сдѣланныхъ на каждомъ заводѣ.	Средній выходъ изъ пуда припасовъ, употребленныхъ въ одинъ заторъ въ градусахъ.	Средній выходъ изъ пуда припасовъ, употребленныхъ въ одинъ заторъ въ ведрахъ.
Ильинскій № 6.	207	255	408	40,24	1,006
Васильевскій № 25.	180	237	180	39,56	0,989
Ивановскій № 5.	154	105	616	39,69	0,99225
Александровскій № 9.	245	530	245	41,14	1,0285
Владимирскій № 22.	213	134	724	40,42	1,0105
Казанскій № 4.	161	230	280	41,02	1,0255
Леонидовскій № 24.	200	250	400	40,35	1,00875
Михайловскій № 26.	110	242	110	39,96	0,999

За время съ 1 января 1905 года по 1 января 1906 г. на тѣхъ-же заводахъ выкурено 696523,675 ведра въ 40⁰/о, которыя, вмѣстѣ съ остаткомъ на 1 января 1905 г. (64395,225 в.), составятъ 760918,9 ведра вина.

Изъ этого количества сдано въ казенные винные склады своей губерніи 614225,75

ведра, на денатурацію спирта 106,875 ведеръ, снесено въ теченіе отчетнаго года на усышку, утечку и трату 19436,275 ведра, находится на 1 января 1906 г. въ пути 27455,725 ведра и поступило остаткомъ на 1 января 1906 г. 99694,3 ведра.

Въ 1905 г. въ Енисейской губерніи было три казенныхъ винныхъ склада, обороты которыхъ были слѣдующіе.

Въ казенные винные склады поступило изъ винокуренныхъ заводовъ своей губерніи выкурки 1905 г. 614225,75 ведра, а выкурки 1904 г. 27676,975 ведра, привезено изъ Томской губерніи 20011,775 ведра, конфисковано 0,825 ведра, обратно принято отъ проходившихъ войскъ 27,925 ведра казеннаго вина и оставалось на 1 января 1905 г. 95530,05125 ведра, всего состояло въ оборотѣ 757473,30125 ведра.

Изъ этого количества спирта и вина израсходовано на мѣстное потребленіе 637490,864375 ведра, украдено и сгорѣло въ казенныхъ винныхъ лавкахъ 164,245 ведра, употреблено на денатурацію спирта 1652,2875 ведра, отпущено въ лабораторію при складѣ 25,288125 ведра, находилось на 1 января 1906 г. въ пути 1960,831875 вед., снесено на усышку и трату 14521,254375 вед. и осталось на 1 января 1906 г. въ трехъ казенныхъ винныхъ складахъ и во всѣхъ казенныхъ винныхъ лавкахъ Енисейской губерніи 101658,53 ведра вина и спирта.

Кромѣ вышеуказанныхъ оборотовъ по казенной продажѣ питей привезено въ районъ Енисейской губерніи непосредственно въ частныя мѣста раздробительной продажи питей для мѣстнаго потребленія вина и водочныхъ издѣлій 6975,28 ведра изъ водочныхъ заводовъ другихъ губерній.

Денатурація спирта для цѣлей освѣщенія и другихъ техническихъ надобностей производилась въ отчетномъ году исключительно въ Красноярскомъ казенномъ № 1 винномъ складѣ. На денатурацію поступило изъ винокуренныхъ заводовъ своей губерніи 106,875 вед., изъ лабораторіи при складѣ 6,75 ведра, изъ Красноярскаго склада 1652,2875 вед., которыя, вмѣстѣ съ остаткомъ на 1 января 1905 г. (384,5625 вед.), составятъ 2150,475 ведра.

Изъ этого количества продано денатурированнаго спирта 1626,1875 ведра, утрачено при храненіи спирта 20,3 ведра и поступило остаткомъ на 1906 г. 503,9875 ведра.

Ректификація спирта въ отчетномъ году въ Енисейской губерніи производилась въ 6 спиртоочистительныхъ отдѣленіяхъ винокуренныхъ заводовъ, которыя ректификовали спиртъ исключительно собственной выкурки.

На двухъ заводахъ спиртъ не очищался, а поступалъ прямо въ видѣ сырого спирта въ Канскій казенный № 2 винный складъ, гдѣ и производилась его ректификація. Предварительная очистка спирта на угольныхъ фильтрахъ производилась въ отчетномъ году на четырехъ заводахъ, а на двухъ заводахъ, въ виду постановки ректификаціонныхъ аппаратовъ наиболѣе усовершенствованной системы „Барбэ“, сырой спиртъ не подвергался пред-

варительной угольной фильтраціи, а поступать непосредственно на ректификаціонный аппаратъ.

Въ шести спиртоочистительныхъ отдѣленіяхъ винокуренныхъ заводовъ въ отчетномъ году было очищено 545351,1 ведра сырого спирта, 216,6 ведра ректифицированного спирта и 7350,5 вед. продуктовъ ректификаціи отъ предыдущаго года.

Всего было взято на ректификацію 552918,2 ведра спирта, болѣе предыдущаго года на 65072,1 ведра.

Изъ этого количества получено спирта 1 сорта 528808,5 ведра, отбросовъ 7934,9 вед. и утрачено 7737,0 ведеръ; остальной спиртъ въ количествѣ 8437,8 ведра отчисленъ къ низшимъ сортамъ и будетъ подвергнутъ новой ректификаціи.

Сложено акциза за уничтоженные отбросы 34913 руб. 23 коп. и въ видѣ преміи за потери при производствѣ 40558 руб. 31 коп.

Пивоваренныхъ заводовъ въ 1905 г. въ Енисейской губерніи дѣйствовало пять, болѣе предыдущаго года на одинъ. Въ апрѣлѣ мѣсяцѣ отчетнаго года въ гор. Канскѣ впервые открылся пивоваренный заводъ, принадлежащій Нижнеудинскому купцу Яннау.

На вышеозначенныхъ пяти пивоваренныхъ заводахъ сдѣлано 462 затора и употреблено 18502 пуда солоду и хмѣля 236 пудовъ 31 фунтъ.

Изъ этого количества припасовъ получено 120922 ведра пива, которыя израсходованы главнымъ образомъ на удовлетвореніе мѣстнаго спроса.

Вывозилось же пиво въ другія губерніи лишь однимъ заводомъ, а именно—Ачинскимъ пивовареннымъ заводомъ Бурмакина и Хаустова въ предѣлы Томской губерніи 3060 ведеръ.

Ввозъ пива производился: изъ Томской губерніи въ количествѣ—5481,5 ведра, изъ Лифляндской губерніи отъ завода Стрицаго—30 ведеръ и изъ Самарской губерніи—600 ведеръ.

Табановодствомъ главнымъ образомъ занимались въ 14 волостяхъ Минусинскаго уѣзда и въ нѣкоторыхъ волостяхъ Ачинскаго уѣзда.

Въ отчетномъ году считалось 2559 плантацій, занимающихъ 104 дес. 2296 кв. саж' 2,20 кв. арш. пространства, на которыхъ выросло 3 пуда 32 фунта табаку высшаго сорта изъ Американскихъ сѣмянъ и 11393 пуда 14 фунтовъ табаку низшаго сорта, а всего получено табаку 11397 пуд. 06 фунтовъ, которые главнымъ образомъ употреблены мѣстнымъ населеніемъ.

Въ 1905 году въ Енисейской губерніи дѣйствовало одно безъ винокуренія **дрожжевое** заведеніе, открывшееся лишь 11 декабря отчетнаго года.

На приготовленіе 983 фунтовъ дрожжей въ декабрѣ минувшаго отчетнаго года употреблено 157¹/₂ пудовъ припасовъ при 14 заторныхъ дняхъ. Изъ полученныхъ 983 фунтовъ обложены бандеролями 817¹/₄ фунта на сумму акциза въ 163 руб. 45 коп.

Въ отчетномъ году **сахарное** производство было возобновлено на свекло-сахарномъ

заводѣ, находящемся въ Минусинскомъ уѣздѣ и приобрѣтенномъ крестьяниномъ Николаемъ Павловичемъ Пашенныхъ отъ потомственной почетной гражданки Гусевой.

Заводъ началъ дѣйствовать въ сентябрѣ мѣсяцѣ отчетнаго года.

Въ 1905 году было засѣяно свекловицей 200 десятинъ земли, изъ нихъ 100 десятинъ на заводской землѣ и 100 десятинъ на земляхъ, принадлежащихъ крестьянамъ, изъ которыхъ около 50 десятинъ остались совсѣмъ не выкопанными.

Въ теченіе отчетнаго года на свекло-сахарный заводъ поступило 87040,5 пуда свекловицы, изъ которыхъ переработано 73853 пуда.

Изъ этого количества получено и взвѣшено сахарнаго песку 2776 пуд. 22¹/₂ фунта.

За выпущенный съ завода сахаръ поступило въ отчетномъ году 1085 рублей, а патентнаго сбора 100 рублей.

Въ 1905 году въ Енисейской губерніи существовали слѣдующія казенныя и частныя мѣста раздробительной и оптовой продажи питей.

НАИМЕНОВАНИЕ ЗАВЕДЕНІЙ.		Въ го- родахъ.	Въ се- леніяхъ.	Всего.
1. Казенныя винныя лавки	I разряда	19	16	35
	II разряда	3	53	56
	III разряда	—	114	114
2. Оптовые склады пива и меда		9	1	10
3. Заведенія трактир- наго промысла съ про- дажею спирта, вина и водочныхъ издѣлій.	а) произвольными мѣрами и по вольной цѣнѣ, безъ обязательной торговли въ запечатанной посудѣ и по назначеннымъ цѣнамъ	1	—	1
	б) произвольными мѣрами по вольной цѣнѣ, съ обязательной тор- говлей тѣми же напитками въ за- печатанной посудѣ и по назначен- нымъ цѣнамъ	2	—	2
	в) исключительно въ запечатанной посудѣ и по назначеннымъ цѣнамъ	9	1	10
4. Буфеты:				
а) при театрахъ и общественныхъ гуляньяхъ съ прода- жею казенныхъ питей		1	—	1
б) при клубахъ съ продажею казенныхъ питей		6	—	6
в) на станціяхъ желѣзныхъ дорогъ		4	22	26
г) на пароходахъ		4	—	4
д) на гуляньяхъ, вечерахъ и базарахъ, устраиваемыхъ съ благотворительной цѣлью съ прод. казен. питей		29	—	29

5. Ревсковые погреба съ исключительно выносною продажею:				
а) съ продажею казенныхъ нитей и водочныхъ издѣлій	17	—	17	
б) безъ продажи казенныхъ спирта и вина	3	9	12	
6. Прочія мѣста торговли крѣпкими напитками:				
а) погреба для продажи русскихъ виноградныхъ винъ съ исключительно выносною торговлею	2	3	5	
б) пивныя лавки	1) съ распивочною продажею	14	—	14
		2) съ исключительно выносною продажею	20	23
в) временныя выставки для продажи пива, меда и русскихъ виноградныхъ винъ	2	—	2	
ИТОГО				
	145	242	387	

Въ 1905 г. существовали слѣдующія мѣста торговли табачными издѣліями:

НА И М Е Н О В А Н І Е ЗА В Е Д Е Н І Й.	По годовымъ патентамъ.	По полугодовымъ патентамъ.
а) табачныя лавки и магазины для торговли табачными издѣліями иностраннаго и туземнаго приготовленія	1	—
б) табачныя лавки и магазины для торговли табачными издѣліями туземнаго приготовленія	1850	129
в) питейныя и другія заведенія, въ коихъ дозволена раскурочная продажа, производившія торговлю табачными издѣліями туземнаго приготовленія	73	85
г) лица, производившія разносную и развозную торговлю табачными издѣліями	89	—
ИТОГО		
	2013	214
В С Е Г О		
	2227	

Золотой промыселъ въ отчетномъ году уменьшился, выразившись добычею золота на 20 пудовъ менѣе предшествовавшаго 1904 года. На уменьшеніе добычи золота оказали существенное вліяніе событія на Дальнемъ Востоке, вызвавшія приостановку частныхъ грузовъ по Сибирской желѣзной дорогѣ, что при разработкѣ золотыхъ росыпей въ нѣкоторыхъ горныхъ округахъ губерніи механическими способами (драгами) послужило тормозомъ въ развитію дражнаго дѣла. Не менѣе важною причиною столь слабой добычи золота является также утайка его, сильно развившаяся послѣ введенія закона о свободномъ обращеніи золота и обложеніи золотопромышленниковъ дополнительнымъ промысловымъ

налогомъ, вслѣдствіе чего золото перестало поддаваться строгой регистраціи и начало фигурировать подъ видомъ вольноприносительнаго.

Легкость утайки и сбыта шлихового золота сильно способствуетъ побѣгамъ рабочихъ съ пріисковъ и образованію хищническихъ партій. Такое положеніе вещей приводитъ къ тому, что многіе промышленники, какъ крупные, такъ и мелкіе, не будучи въ состояніи справиться съ новыми условіями, въ которыхъ поставлена золотопромышленность, отказываются отъ дальнѣйшей разработки пріисковъ и окончательно бросаютъ дѣло. Въ числѣ общихъ законодательныхъ мѣръ, вызванныхъ въ отчетномъ году, въ видахъ развитія золотопромышленности, слѣдуетъ отмѣтить законъ 28 февраля 1905 года объ устройствѣ сѣздовъ золотопромышленниковъ. Законъ этотъ, внося упорядоченіе въ работы сѣздовъ, санкціонируетъ ихъ постановленія, являющіяся отнынѣ обязательными для всѣхъ золотопромышленниковъ извѣстнаго раіона.

Кромѣ того, тотъ же законъ предоставляетъ сѣзду право и возможность произвести болѣе правильную раскладку сборовъ на общія пріисковыя потребности, такъ какъ единицей обложенія нынѣ является не только годовая пріисковая рабочія, но и количество добытаго золота и размѣръ пріиска въ десятинахъ.

Въ отчетномъ году золота добыто 118 пуд. 29 фун. 24 зол. 56 дол., менѣе предшествовавшаго года на 20 пуд. 30 фун. 47 зол. 64¹/₂ дол.

Работы производились на промыслахъ:	Число пріисковъ
1-й системы сѣверной тайги	46
2-й „ южной „	98
3-й Красноярскаго и Канскаго округовъ	15
4-й Ачинскаго	34
5-й Минусинскаго	55
6-й Усинскаго	10

Промыто песковъ:

1-й системы	22404878
2-й *) „	—

*) При разработкѣ розсыпей драгами, количество промытыхъ песковъ учету не поддается.

3-й	"	7332893		
4-й	"	}	песковъ	2294500
																	руды	1357650
5-й	"	}	песковъ	13867500
																	руды	30600
6-й	"	3537700

Добыто золота:

1-й системы	11 п.	18 ф.	51 з.	27 д.
2-й	"	55 "	2 "	70 "	86 "
3-й	"	3 "	30 "	95 "	42 "
4-й	"	36 "	12 "	40 "	11 "
5-й	"	10 "	34 "	4 "	38 "
6-й	"	2 "	10 "	51 "	48 "
<hr/>																				
Итого																	118 п.	29 ф.	24 з.	56 д.

На приискахъ находилось:

								служ.	рабоч.	жен. и дѣт.
1-й системы	54	863	136
2-й	"	139	1419	708
3-й	"	23	281	90
4-й	"	118	839	—
5-й	"	102	713	—
6-й	"	23	263	—

Стража на приискахъ состояла изъ урядниковъ, горно-полицейскихъ стражниковъ конныхъ и пѣшихъ, которыхъ находилось на приискахъ:

1-й системы	10 чел.	
2-й	"	14 "	
3-й	"	7 "	
4-й	"	13 "	
5-й	"	13 "	
6-й	"	2 "	
<hr/>											
Итого											59 чел.

Изъ числа рабочихъ:

		Не явилось.	Бѣжало.	Возвращено.			
1-й системы	53	48	—

2-й	„	52	7	—
3-й	„	7	84	—
4-й	„	2	45	5
5-й	„	29	79	—
6-й	„	3	29	—

Въ теченіе лѣтнихъ работъ зарегистрировано:

								Заболѣваній.	Выздоровл.	Смертей
1-й системы	37	36	1
2-й	„	278	272	6
3-й	„	1634	1634	—
4-й	„	80	80	—
5-й	„	—	—	—
6-й	„	892	887	5

Случаевъ скоропостижной и неестественной смерти было:

1-й системы	2
2-й	„	21
3-й	„	не было.
4-й	„	8
5-й	„	10
6-й	„	не было

По обработкѣ означенныхъ золотыхъ приисковъ въ отчетномъ году владельцами и арендаторами уплачено служащимъ и рабочимъ 1208149 руб. 63¹/₄ коп., кромѣ того осталось въ долгахъ за неявившимися, бѣжавшими и умершими рабочими и служащими 142631 руб. 44³/₄ коп; такимъ образомъ, уплата служащимъ и рабочимъ и долги за ними выразились въ суммѣ 1350781 руб. 8 коп.

Болѣе подробный расчетъ приведенъ въ нижеслѣдующей таблицѣ:

Название горных округъ.	ВЫДАНО.								ВЫДАНО.				Всего.	Осталось въ долгахъ.						Всего выдано и осталось въ долгахъ въ 1905 г.		
	Служащимъ.				Рабочимъ.				ИТОГО.					За служащими.		За рабочими.		Итого.				
	Деньгами.		Товаромъ.		Деньгами.		Товаромъ.		Деньгами.		Товаромъ.			Руб.	К.	Руб.	К.	Руб.	К.			
	Руб.	К.	Руб.	К.	Руб.	К.	Руб.	К.	Руб.	К.	Руб.	К.										Руб.
1) Сѣверно-Енисейскій	11597	97 ^{1/2}	5423	24	139256	64	71914	10 ^{1/4}	150854	61 ^{1/2}	77337	34 ^{1/4}	228191	95 ^{3/4}	--	--	5556	02	5556	02	233747	97 ^{3/4}
2) Южно-Енисейскій	62927	--	55283	--	161941	--	212842	--	224868	--	268125	--	492993	--	--	--	118210	--	118210	--	611203	--
3) Красноярско-Канскій	5070	--	--	--	11106	83	23061	60	16176	83	23061	60	39238	43	--	--	2625	76	2625	76	41864	19
4) Ачинскій	46584	34 ^{1/2}	29727	86	51924	20	114099	45	98508	54 ^{1/2}	143827	31	242335	85 ^{1/2}	4389	5 ^{3/4}	4070	6	8459	11 ^{3/4}	250794	97 ^{1/4}
5) Минусинскій	17042	--	10386	67	77774	--	53037	--	94816	--	63423	67	158239	67	770	--	2006	18	2776	18	161015	85
6) Усинскій	5725	21	2494	67	21902	64	17028	20	27627	85	19522	87	47150	72	343	71	4660	66	5004	37	52155	09
Итого	148946	53	103315	44	463905	31	491982	35 ^{1/4}	612851	84	595297	79 ^{1/4}	1208149	63 ^{1/4}	5502	76 ^{3/4}	137128	68	142631	44 ^{3/4}	1350781	08

ВѢДОМОСТЬ

о количествѣ золота, сплавленнаго въ Красноярской Золотосплавочной Лабораторіи за время съ 1-го января 1905 г. по 1-е января 1906 года.

НАЗВАНІЕ ОКРУГОВЪ.	Число слитковъ.	Количество шлихового золота.				По сплавъ его получено лигатурнаго.			
		п.	ф.	з.	д.	п.	ф.	з.	д.
Красноярско-Ачинскаго	93	6	39	85	31	6	28	62	60
Енисейскаго	322	63	28	51	30	60	20	42	72
Минусинскаго	79	5	30	48	22	5	20	73	36
Томскаго	4	1	28	77	24	1	26	15	78
Ангарскаго	27	3	13	16	39	3	9	90	78
Вольноприносительскаго, купленнаго у разныхъ лицъ	496	32	20	47	63	31	7	42	54
Итого	1021	114	1	38	17	108	33	39	90

д) Поземельное устройство.

Работы Енисейскаго поземельно-устроительнаго отряда въ 1905 году распространились въ Красноярскомъ уѣздѣ на всѣ семь составляющихъ его волостей и въ Минусинскомъ уѣздѣ на 14 волостей: Курагинскую, Сагайскую, Ермаковскую, Шушенскую, Восточенскую, Маторскую, Шалоболинскую, Кочергинскую, Паначевскую и Мало-Минусинскую.

Размѣры районовъ, въ коихъ происходила дѣятельность отряда, составъ которыхъ опредѣляется исключительно суммою дачъ, въ коихъ производились тѣ или иныя работы, число селеній и надѣльныхъ въ нихъ душъ характеризуются слѣдующими данными.

	Красноярскій. уѣздъ.	Минусинскій. уѣздъ.	Оба уѣзда.
Число селеній и населенныхъ пунктовъ	138	61	199
Въ нихъ надѣльныхъ душъ (съ допричисленіемъ)	40569	26620	67189
Площадь районовъ въ десятинахъ	511900	391476	903376

Результаты работъ отряда за отчетный годъ опредѣляются приложенными при семъ

ВѢДОМОСТЬ

о результатахъ работъ партіи по проектированію и отграни-
ченію надѣловъ и по составленію отводныхъ записей

за 1905 годъ.

Уѣздъ Красноярскій и Минусинскій.

Что касается русской мѣновой торговли въ землѣ Урянхайской и городѣ Улясу

№ по порядку.	НАИМЕНОВАНИЕ ТОВАРОВЪ.	Оставалось отъ предшествовавшаго года.	
		Количество, мѣра и вѣсъ.	На сумму въ рубляхъ.
		1	
	Бязи цвѣтной — — —	59702	8539—56
	Миткалей разныхъ — — —	13582	1361—02
	Манчестеру и Малюскину — — —	6744	2300—30
	Киргизиновъ цвѣтныхъ — — —	4764	965—10
	Плису чернаго — — —	6158	1179—67
	Ситцевъ пунцевыхъ — — —	2473	547
	Гарусныхъ матерій — — —	—	—
	Шелковыхъ матерій — — —	—	—
	Сукна цвѣтного — — —	1065	1775
	Дабы кубовой — — —	1470	370
	Кушаковъ — — —	415	289
	Платковъ — — —	484	215
	Далембовъ русскихъ и китайскихъ — — —	66	596—85
	Ластыку — — —	—	—
	ИТОГО — — —	—	18138—50
2	Желѣзныхъ издѣлій.		
	Ковшей Азіатскихъ — — —	40	12
	Топоровъ — — —	35	22
	Лопать мелкихъ — — —	50	15
	Чашъ Азіатскихъ — — —	159 п. 28 ф.	591
	Желѣза сортоваго — — —	162 п.	574
	Корпошей — — —	—	—
	Гвоздей желѣзныхъ — — —	—	—
	Подпилковъ — — —	—	—
	Ножей и ножницъ — — —	—	—
	Серповъ и литовокъ — — —	—	—
	Котловъ — — —	—	—
	Пиль разныхъ — — —	—	—

таѣ, то ходъ таковой въ 1905 году характеризуется нижеслѣдующими данными.

Въ 1905 году.					
Ввезено въ Урянхайскую землю.		Продано въ Урянхайской землѣ.		Осталось товаровъ не проданныхъ къ слѣдующему году.	
Количество, мѣра и вѣсъ.	На сумму въ рубляхъ.	Количество, мѣра и вѣсъ.	На сумму въ рубляхъ.	Количество, мѣра и вѣсъ.	На сумму въ рубляхъ.
141615	25820—04	137530	25305—04	63787	9054—56
42932	4442—10	42489	4443	14025	1360—12
17957	5943—10	17862	5901—10	7839	2342—30
6919	1552—30	6619	1472—36	5064	1045—10
16220	5655—55	16260	5664—55	6118	1170—67
21127	5757—10	20787	5684—10	2813	620
1140	431	920	343	220	88
—	160	—	160	—	—
2046	4163	1956	3990	1155	1948
2290	450	1990	390	1770	430
2026	985—40	2001	970	440	304—40
1260	401—10	1140	341—10	604	275
2009	4545—25	2005	4537—25	70	604—85
350	87—50	350	87—50	—	—
—	60393—44	—	59288—94	—	19243
1745	383	1725	377	60	18
1668	1327	1678	1329	25	20
595	335	605	324	40	26
680 п. 17 ф.	2521—70	678 п. 17 ф.	2503—70	161 п. 28 ф.	609
130	370	137	393	155	551
—	85	—	85	—	—
43 п.	267	40 п.	243	3 п.	24
51	113	46	100	5	13
1038	339	988	314	50	25
—	192	—	176	—	16
127 п. 20 ф.	318	126 п. 20 ф.	286	1 п.	32
130	255	125	245	5	10

№ по порядку.	НАИМЕНОВАНИЕ ТОВАРОВЪ.				Оставалось отъ предшествовавшаго года.		Въ 1905 году.				Осталось товаровъ не проданныхъ къ слѣдующему году.	
					Количество, мѣра и всѣ.	На сумму въ рубляхъ.	Ввезено въ Урянхайскую землю.		Продано въ Урянхайской землѣ.		Количество, мѣра и всѣ.	На сумму въ рубляхъ.
							Количество, мѣра и всѣ.	На сумму въ рубляхъ.	Количество, мѣра и всѣ.	На сумму въ рубляхъ.		
3	Замковъ	—	—	—	—	—	—	66	—	57	—	9
	Ступокъ	—	—	—	—	—	—	29	—	20	—	—
	Иголъ швейныхъ	—	—	—	—	—	51 т.	111	46 т.	96	5 т.	15
	ИТОГО	—	—	—	—	—	—	6702—70	—	6548—70	—	1368
3	Мѣдныхъ товаровъ.											
	Тазовъ	—	—	—	9 п. 21 ф.	338	3 п. 30 ф.	123	3 п. 30 ф.	123	9 п. 21 ф.	338
	Чайниковъ	—	—	—	7 п. 8 ф.	234	41 п. 11 ф.	1272—75	40 п. 11 ф.	1240—75	8 п. 8 ф.	266
	Латуни	—	—	—	6 п. 20 ф.	225	6 п.	180	5	150	7 п. 20 ф.	255
	ИТОГО	—	—	—	—	797	—	1575—75	—	1513—75	—	859
4	Кожевенныхъ товаровъ.											
	Кожъ юфти	—	—	—	68	531	1631	13546	1616	13420	83	656
	Сапоговъ разныхъ	—	—	—	46	244	121	706	116	676	51	274
	ИТОГО	—	—	—	—	775	—	14251	—	14096	—	930
5	Мелочныхъ товаровъ.											
	Табакъ нюхательнаго	—	—	—	—	—	—	105	—	105	—	—
	„ Листоваго	—	—	—	524	1600	756	2414	716	2084	564	1930
	Бумаги писчей	—	—	—	—	—	45 ст.	135	43	129	2	6
	Шкатулокъ	—	—	—	—	—	13	22	13	22	—	—
	Спичекъ	—	—	—	—	—	20 ящ.	145	20 ящ.	145	—	—
	Олова	—	—	—	—	—	10 ф.	10	10 ф.	10	—	—
	Стекля листоваго	—	—	—	—	—	2 ящ.	40	2 ящ.	40	—	—
	Посуды стеклянной и эмалированной	—	—	—	—	782	—	505	—	600	—	687
	Сундуковъ	—	—	—	—	—	22	68	15	45	7	23
Ковровъ разныхъ	—	—	—	—	—	111	527	106	497	5	30	

№ по порядку.	НАИМЕНОВАНИЕ ТОВАРОВЪ.	Оставалось отъ предшествовавшаго года.		ВЪ 1905 ГОДУ.				Осталось товаровъ не проданныхъ къ слѣдующему году.			
		Количество, мѣра и вѣсъ.	На сумму въ рубляхъ.	Ввезено въ Урянхайскую землю.		Продано въ Урянхайской землѣ.		Количество, мѣра и вѣсъ.	На сумму въ рубляхъ.		
				Количество, мѣра и вѣсъ.	На сумму въ рубляхъ.	Количество, мѣра и вѣсъ.	На сумму въ рубляхъ.				
6	Шелку крученого	—	—	—	—	11 п.	305	11 п.	305	—	—
	Красокъ разныхъ	—	—	—	—	—	20	—	20	—	—
	Мелочныхъ товаровъ: шильевъ, ложекъ, пуговицъ, мишуръ, игрушекъ, зеркаль, нитокъ и гребней	—	—	—	—	—	627	—	627	—	—
	ИТОГО	—	—	—	2382	—	4923	—	4629	—	2676
	Мелочныхъ и галантерейныхъ товаровъ.										
7	Крупчатки разныхъ сортовъ	—	—	—	—	756	6886	710	6406	46	480
	Муки ржаной и пшеничной	—	—	2000	2350	1500	1850	1500	1850	2000	2350
	Чаю кирпичнаго зеленого и чернаго	—	—	2097	3273	7129	8872	7089	8808	2137	3337
	Сахару и конфектъ	—	—	—	—	12 п.	150	10 п.	125	2	25
	Крупы проса	—	—	—	—	50 п.	75	50	75	—	—
	ИТОГО	—	—	—	5623	—	17833	—	17264	—	6192
	Пушныхъ товаровъ.										
	Рысѣихъ шкуръ	—	—	—	—	802	12670	747	11580	55	1090
	Выдровыхъ	—	—	—	—	190	2590	190	2590	—	—
	Собольихъ	—	—	20	200	195	2890	215	3090	—	—
Лисѣихъ	—	—	—	—	20	220	20	220	—	—	
Бѣличьихъ	—	—	—	—	3000	700	3000	700	—	—	
Струй кабарги	—	—	—	—	375	2125	375	2125	—	—	
Роговъ маральихъ	—	—	—	—	3 п.	1500	3 п.	1500	—	—	
Серебра въ слиткахъ	—	—	—	—	3 п. 10 ф.	2680	2 п. 10 ф.	1800	1 п.	880	
Кредитныхъ билетовъ	—	—	—	—	—	20000	—	20000	—	—	
ИТОГО	—	—	—	200	—	45375	—	43605	—	1970	
А ВСЕГО	—	—	—	29129—50	—	151053—89	—	146945—39	—	33238	

Вымѣнено скота въ Урянхайской землѣ и вывезено товара разнаго.

№№	Наименованіе скота и товаровъ.	Количество, мѣра, въсѣ.	На сумму въ рубляхъ.
1	Скота: а) рогатаго б) овецъ в) лошадей.	3713 764 244	89780 1677 4880
	И Т О Г О	—	96337
2	Шкуръ медвѣжьихъ " яманинъ " конскихъ " скотскихъ " овечьихъ " козьихъ	10 2800 2448 1023 7585 5850	30 1115 5830 3103 4105 2182
	Мерлушекъ	30	6—50
	Роговъ козьихъ и маральихъ	—	330
3	Пушныхъ товаровъ: лисицъ соболей бѣлки колонковъ и горностаевъ	15 520 19000 —	75 14035 5440 278
	Масла скоромнаго	981 п.	7538
	Волосу	17 п.	415
	Шерсти овечьей и верблюжьей	2409 п.	9132
	Соли озерной	1005 п.	205
	Рябчиковъ	4120	946
	И Т О Г О	—	54965-50
	А В С Е Г О	—	151102-50

Наименованіе ввезенныхъ въ г. Улясутай товаровъ.	Количество.	Сумма.	
		Руб.	Коп.
Роговъ маральихъ	53 п. 38 ф.	20855	50
Струй кабарги	135 п.	825	—
Шкуръ: бѣличьихъ	8772	533	60
„ собольихъ	10	150	—
Рысей	10	200	—
Мерлушекъ	500	200	—
И Т О Г О		—	22764 10
Наименованіе вывезенныхъ изъ г. Улясутая товаровъ.			
Чая: чернаго	116 ящ.	5980	—
„ зеленаго	388 ящ.	10484	—
„ байховаго	16 ящ.	910	—
Табаку китайскаго	32 ящ.	2290	—
Далембовъ	2075 шт.	4150	—
Серебра въ слиткахъ	1710 ланъ	3336	—
Разныхъ мелочныхъ китайскихъ издѣлій, какъ то: стрѣмень, ножей, огнивъ, табакерокъ, трубокъ и пр.	—	300	—
И Т О Г О		—	27450 —

Итоги этихъ данныхъ и отчетъ 1904 года показываютъ, что отъ 1904 года оставалось у русскихъ торговцевъ товара на 29129 руб. 50 коп., ввезено въ Урянхайскую землю на 151053 руб. 89 коп., что съ остаткомъ составитъ 180183 руб. 39 коп. Изъ этого числа осталось не проданнаго товара на 33238 руб., слѣдовательно промѣнно товару на 146945 руб. 39 коп. на что получено отъ Урянховъ скота и другихъ предметовъ торговли на сумму 151102 руб. 50 коп. Сравнивая торговля обороты отчетнаго 1905 года съ предъидущимъ 1904 годомъ, оказывается, что ввозъ товаровъ въ Урянхайскую землю въ 1905 году увеличился противъ 1904 года на 5664 руб. 53 коп., что объясняется тѣмъ, что въ отчетномъ году торговлей въ землѣ Урянхайской занималось большее число русскихъ торговцевъ. Количество товаровъ, ввезенныхъ въ отчетномъ году въ городъ Улясутай простирается на сумму 22764 руб. 10 коп. и вывезено оттуда

чая кирпичнаго зеленаго и чернаго, чая байхового, а также шелковыхъ и бумажныхъ матерій и другихъ предметовъ торговли на сумму 27450 руб. Вообще слѣдуетъ отмѣтить, что русская торговля съ Урянхами производилась въ отчетномъ году благопріятно, несмотря на то, что въ 1905 году въ Урянхайскую землю пріѣхало не мало китайскихъ торговцевъ, открывшихъ свои торговля дѣла въ землѣ Урянхайской въ 1904 году.

Ярмарокъ въ отчетномъ году въ Енисейской губерніи всего было 28,—изъ нихъ въ городахъ: Красноярскѣ, Ачинскѣ и Минусинскѣ по одной ярмаркѣ и въ уѣздахъ—25, въ томъ числѣ въ Ачинскомъ уѣздѣ 14, въ Минусинскомъ—6 и въ Канскомъ—5; въ прочихъ же городахъ и уѣздахъ ярмарокъ не существовало, а были базары отъ одного до трехъ разъ въ недѣлю. Наиболѣе значительными ярмарками въ губерніи считаются: въ Ачинскомъ уѣздѣ въ селѣ Ужурскомъ, Ужурской волости „Петропавловская“ съ 25 іюня по 1 іюля, было привезено товаровъ на 100500 руб., продано на 36675 р.; въ селѣ Николаевскомъ, Назаровской волости, „Никольская“ съ 1 по 4 января, было привезено товаровъ на 13500 руб., продано на 4500 р.; въ селѣ Березовскомъ, Березовской волости, „Срѣтенская“ съ 2 по 5 февраля, съ оборотомъ торговли на 5000 руб.; въ селѣ Скрыпчиковскомъ „Михаило-Архангельская“ съ 8 по 15 ноября, съ оборотомъ торговли на 12000 р.; въ селѣ Подсосенскомъ, Подсосенской волости „Рождественская“ съ 25 по 30 декабря, было привезено товаровъ на 15000 р., продано на 7000 р.; въ селѣ Балахтинскомъ, Балахтинской волости, „Никольская“ съ 6 по 12 декабря, съ оборотомъ торговли на 63060 р. Минусинскаго уѣзда ярмарки имѣли слѣдующіе обороты: въ селѣ Новоселовскомъ на 30000 р., въ дер. Соленоозерской на 15000 р., въ селѣ Абаканскомъ на 25000 р., Идринскомъ на 12000 р., въ селѣ Ермаковскомъ на 5000 р. и въ селѣ Каратузскомъ на 3000 р. По незначительности вообще оборотовъ ярмарокъ, документы ярмарочные не выбирались какъ въ отчетномъ году, такъ и въ предшествовавшіе годы.

ж) движеніе населенія.

(Приложеніемъ къ этой статьѣ служитъ вѣдомость № 3).

Къ 1 января 1906 года въ Енисейской губерніи числилось 381733 мужчины и 344582 женщины, а всего 726315 человекъ обоого пола.

Распределеніе жителей по городамъ и уѣздамъ, а равно по сословіямъ и вѣроисповѣданіямъ представляется въ слѣдующемъ видѣ.

а) По городамъ:

	мужск.	женск.	ОБОЕГО ПОЛА.
Красноярскѣ.	24408	18900	43308
Енисейскѣ	4934	5127	10061
Канскѣ	5709	4778	10487
Ачинскѣ	3577	3822	7399

Минусинскѣ	3995	4129	8124
Туруханскѣ	93	94	187
Итого	42716	36850	79566

б) По уѣздамъ:

Красноярскомъ	43601	38764	82365
Енисейскомъ	31973	25904	57877
Канскомъ	80588	68700	149288
Ачинскомъ	64025	60354	124379
Минусинскомъ	109109	105575	214684
Туруханскомъ	7584	6782	14366
Усинскомъ пограничн. округѣ	2137	1653	3790
Итого	339017	307732	646749*)

в) По сословіямъ:

	Въ городахъ:		Въ уѣздахъ:	
	муж.	жен.	муж.	жен.
Дворянъ:				
Потомственныхъ	306	288	191	185
Личныхъ	570	494	113	87

II. Духовенства православнаго:

Монашествующаго	75	50	3	30
Благо	86	—	252	—
Другихъ исповѣданій	4	—	3	—
Церковно-служителей и семействъ духовенства.	125	210	628	915
Воспитанниковъ духовнаго училища	335	—	3	—

III. Городскихъ сословій: почетныхъ гражданъ:

Потомственныхъ	135	165	57	44
Личныхъ	188	192	86	101
Купцовъ	323	468	81	74
Мѣщанъ	20631	20910	3536	2816

IV. Сельскихъ сословій:

Крестьянъ	7990	8773	264872	265610
---------------------	------	------	--------	--------

V. Военныхъ:

Регулярныхъ войскъ	5860	—	26	—
Иррегулярныхъ	232	—	309	—
Находящихся въ продолжительномъ отпуску	156	—	458	—
Состоящихъ въ запасѣ арміи	832	—	7036	—

*) Въ томъ числѣ заключаются и находившіеся въ 1905 году на промыслахъ.

Отставныхъ нижнихъ чиновъ, солдатскихъ женъ,

сыновей и дочерей	613	1505	4808	6033	12959
Нижнихъ чиновъ на казенномъ содержаніи	18	—	67	+	85
VI. Разночинцевъ	2121	2347	1489	1335	7292
VII. Иностранныхъ подданныхъ	75	60	83	23	241
VIII. Инородцевъ	89	75	22504	21718	44386
IX. Ссылныхъ всѣхъ категорій	1744	929	29306	5283	37262
Пришедшихъ съ ссылными по волѣ	268	384	3106	3478	7236
Итого	42716	36850	339017	307732	726315

г) По вѣроисповѣданіямъ:

	Въ городахъ:		Въ уѣздахъ:		
	муж.	жен.	муж.	жен.	
Православнаго	38492	33093	319275	291026	681886
Раскольниковъ	165	163	6177	6127	12632
Единовѣрческаго	55	58	101	82	296
Армяно-григоріанскаго	47	24	10	4	85
Римско-католическаго	1695	1434	4303	3070	10502
Лютеранскаго	259	204	4544	3831	8838
Греко-уніатскаго	—	—	1	—	1
Еврейскаго	1346	1272	2098	1832	6548
Магометанскаго	657	602	2075	1372	4706
Далай-ламайскаго	—	—	55	6	61
Шаманствующихъ	—	—	378	382	760
Итого	42716	36850	339017	307732	726315

Въ теченіе отчетнаго года было:

1. Родившихся:

	муж.	жен.	об. пола.
а) въ городахъ	1765	1807	3572
б) въ уѣздахъ	16376	15458	31834
	Въ городахъ:		Въ губерніи:
	муж.	жен.	муж.
а) законнорожденныхъ	1543	1555	15288
б) рожденныхъ въ бракѣ	222	252	1088
Итого	1765	1807	16376
			15458
			18141
			17265

Изъ общаго числа, родившихся на каждый день среднимъ числомъ приходится 97 рожденій.

2. Умершихъ:

	МУЖ.	ЖЕН.	ОБ. ПОЛА.
а) въ городахъ	2002	1432	3434
б) въ уѣздахъ	12196	10986	23182
И т о г о	14198	12418	26616

Среднимъ числомъ въ день умирало 73 человѣка. Избытокъ родившихся надъ умершими, составляющій естественный приростъ населенія, выразился числомъ 8790 чел.

3. Браковъ.

а) въ городахъ	548
б) въ уѣздахъ	5009
Итого по губерніи	5557

На 100 душъ населенія приходилось браковъ: въ городахъ—0, 68

въ уѣздахъ —0, 77.

На каждый день приходилось браковъ: въ городахъ— 1, 5

въ уѣздахъ —13, 7.

II.

Подати и повинности

(Приложеніемъ къ этой статьѣ служигъ вѣдомость № 4).

а) Окладные сборы.

Изъ приложенной подробной вѣдомости видно, что поступленіе денежныхъ сборовъ въ частности по категоріямъ было слѣдующее.

Съ сельскихъ сословій государственнаго поземельнаго налога и государственной поземельной подати оставалось въ недоимкѣ къ 1 января 1905 г. 2105 р. 75³/₄ к., въ отчетномъ году причислено недоимокъ 19 р. 74 к., въ томъ же году исключено недоимокъ 204 р. 10 к., за причисленіями и исключеніями причиталось къ поступленію недоимокъ 1921 р. 39 ³/₄ к. и оклада 2381 р. 62 к., въ счетъ платежей отчетнаго года поступило 2980 р. 87 к., осталось въ недоимкахъ къ 1 января 1906 г. 1322 р. 14³/₄ коп.

Подушной подати и межевого сбора числилось въ недоимкахъ къ 1-му января 1905 г. 17867 р. 1³/₄ к., въ отчетномъ году причислено недоимокъ 1 р. 22 коп., въ томъ же году исключено недоимокъ 13753 р. 51¹/₂ коп., за причисленіями и исключеніями причиталось къ поступленію недоимокъ 4114 р. 72¹/₄ к. и оклада 348 р. 70 коп., въ счетъ платежей отчетнаго года поступило 413 р. 91 коп., осталось въ недоимкахъ къ 1-му января 1906 г. 4049 р. 51¹/₂ коп., въ томъ числѣ отсроченныхъ и разсроченныхъ 22 руб. 25¹/₂ коп.

Государственной оброчной подати числилось въ недоимкахъ къ 1-му января 1905 г. 250440 р. 88³/₄ к., въ отчетномъ году причислено 4731 р. 51 коп. въ томъ же году исключено недоимокъ 106106 р. 1 к., за причисленіями и исключеніями причиталось

къ поступленію недоимокъ 149066 р. 38 $\frac{3}{4}$ к. и оклада 373203 р. 48 $\frac{1}{2}$ коп., въ счетъ отчетнаго года поступило 260642 р. 24 $\frac{1}{2}$ к., осталось въ недоимкахъ къ 1-му января 1906 г. 261627 руб. 62 $\frac{3}{4}$ коп.

Съ прочихъ сословій: налога съ недвижимыхъ имуществъ городовъ и пени съ налога числилось въ недоимкѣ къ 1 января 1905 года 3311 р. 7 к., въ 1905 г. причислено 260 р. 28 к., исключенія не было; за причисленіемъ причиталось къ поступленію недоимокъ 3571 р. 36 к. и оклада 18000 руб., въ счетъ платежей отчетнаго года поступило 17497 р. 46 коп., осталось въ недоимкахъ къ 1 января 1906 г. 4073 р. 90 коп.

Государственный квартирный налогъ съ городовъ, пени и штрафа числилось въ недоимкахъ къ 1 января 1905 г. 4630 р. 57 к., въ отчетномъ году причислено 1489 р. 19 к., исключенія не было; за причисленіемъ причиталось къ поступленію недоимокъ 6119 р. 76 к. и оклада 11259 руб., въ счетъ платежей отчетнаго года поступило 9129 р. 44 коп., осталось въ недоимкахъ къ 1-му января 1906 г. 8249 р. 32 коп.

Выкупные платежи съ крестьянъ переселенцевъ: оставалось въ недоимкѣ къ 1 января 1905 г. 5126 р. 96 $\frac{1}{4}$ к., причисленія, исключенія и поступленія небыло, осталась въ недоимкахъ къ 1 января 1906 г. та-же сумма.

б) Земскіе и другіе сборы.

Съ сельскихъ сословій съ земель, принадлежащихъ сельскимъ обществамъ, числилось въ недоимкахъ къ 1-му января 1905 г. 100907 р. 15 $\frac{1}{4}$ к., въ отчетномъ году причислено 5036 24 к., въ томъ же году исключено 6395 р. 66 к., за причисленіями и исключеніями причиталось къ поступленію недоимокъ 99547 р. 74 $\frac{1}{4}$ к. и оклада 363071 р. 26 $\frac{1}{2}$ коп., въ счетъ платежей отчетнаго года поступило 308028 р. 18 $\frac{1}{2}$ коп., осталось въ недоимкѣ къ 1-му января 1906 г. 154590 р. 82 $\frac{1}{4}$ коп. Губернской повинности съ крестьянъ и инородцевъ Туруханскаго края числилось въ недоимкѣ къ 1 января 1905 г. 32244 р. 88 $\frac{1}{2}$ коп., въ отчетномъ году причислено 4 р. 75 $\frac{1}{2}$ коп., въ томъ же году исключено 1021 р. 49 $\frac{1}{2}$ коп., за причисленіями и исключеніями причиталось къ поступленію недоимокъ 31228 р. 14 $\frac{1}{2}$ коп. и оклада 2533 р. 22 коп., въ счетъ платежей въ 1905 г. поступило 3074 р. 14 $\frac{1}{2}$ коп., осталось въ недоимкѣ къ 1 января 1906 г. 30687 р. 21 $\frac{1}{4}$ коп.

Съ прочихъ сословій съ земель, принадлежащихъ городамъ числилось въ недоимкѣ къ 1 января 1905 г. 5500 р. 7 коп., причисленія и исключенія не было; причиталось къ поступленію въ 1905 г. недоимокъ 5500 р. 7 коп., и оклада 3442 р. 48 к., въ счетъ платежей отчетнаго года поступило 5806 р. 9 коп., осталось въ недоимкѣ къ 1 января 1906 г. 3136 р. 46 коп.

Съ частно-владѣльческихъ земель уѣздовъ числилось въ недоимкѣ къ 1 января 1905 г. 2761 р. 26 к., въ отчетномъ году причислено недоимокъ 379 р. 7 коп., въ томъ же году исключено недоимокъ 354 р. 18 коп.; за исключеніемъ и причисленіемъ причиталось къ поступленію недоимокъ 2786 р. 15 к. и оклада 1181 р. 95 к., въ счетъ платежей

отчетнаго года поступило 1206 р., 58 к., осталось въ недоимкѣ къ 1 января 1906 г. 2761 р. 52 к., въ томъ числѣ отсроченныхъ и разсроченныхъ 214 р. 23 к.

Съ казенныхъ земель и лѣсовъ въ 1905 году причиталось къ поступленію оклада 19938 р. 80 к., которые въ томъ же году поступили.

0/о сбора съ налога недвижимыхъ имуществъ городовъ и пени къ 1 января 1905 г. числилось въ недоимкѣ 1751 р. 50 к., въ отчетномъ году причислено недоимокъ 130 р. 65 к., исключенія не было; за причисленіемъ причиталось къ поступленію недоимокъ 1882 р. 15 к. и оклада 9000 руб., въ счетъ платежей въ 1905 г. поступило 8809 р. 85 к., осталось въ недоимкѣ къ 1 января 1906 г. 2072 р. 30 к.

Губернской повинности съ мѣщанъ гор. Ачинска числилось въ недоимкѣ 3060 р. 48³/₄ к., причисленія и исключенія не было, причиталось въ 1905 г. къ поступленію недоимокъ 3060 р. 48³/₄ к., въ счетъ платежей отчетнаго года поступило 40 р. 46 к., осталось въ недоимкѣ къ 1 января 1906 г. 3020 р. 2³/₄ коп.

Ясачнаго сбора съ кочевыхъ инородцевъ по Енисейскому уѣзду и Туруханскому краю числилось въ недоимкѣ 6937 р. 85 к., въ отчетномъ году исключено 5196 руб. 32 к.; за исключеніемъ причиталось въ 1905 г. къ поступленію недоимокъ 1741 р. 53 к., и оклада 4331 р. 82 к., въ счетъ платежей отчетнаго года поступило 3057 р. 77 коп., осталось въ недоимкѣ 3015 р. 58 коп.

Пожарнаго капитала числилось къ 1 января 1905 г. въ недоимкѣ 507 р. 19 к., причисленія и исключенія не было, — которые и остались въ недоимкѣ къ 1 января 1906 года.

Экономическаго капитала съ поселенцевъ числилось въ недоимкѣ къ 1 января 1905 г. 5687 р. 74¹/₄ к., въ отчетномъ году причислено 86 р. 85¹/₂ к., исключено въ томъ же году 267 р. 9³/₄ к., за причисленіями и исключеніями причиталось къ поступленію недоимокъ 5507 р. 50¹/₄ к., и оклада 2159 р. 67 коп., въ счетъ платежей отчетнаго года поступило 1158 р. 42¹/₂ к. осталось въ недоимкѣ къ 1 января 1906 г. 6508 руб. 74³/₄ коп.

Итого по всѣмъ вышеприведеннымъ податямъ и земскимъ сборамъ съ недоимками прежнихъ лѣтъ причиталось къ поступленію (за причисленіями и исключеніями) недоимокъ 321681 р. 56¹/₄ к., и оклада 810852 р. 1 к., въ отчетномъ году поступило 641784 р. 23 к., и осталось въ недоимкахъ къ 1 января 1906 г. 490749 р. 34¹/₄ коп.

Кромѣ того, не въ видѣ повинностей, въ земскій сборъ поступило 84378 руб., въ томъ числѣ: 1, съ торгово-промышленныхъ помѣщеній въ уѣздахъ по 1¹/₂ 0/о съ оцѣнки помѣщеній 9196 р. 81 к.; 2, съ промысловыхъ свидѣтельствъ по 15⁰/_о съ цѣны, вносимой въ казну, съ свидѣтельствъ I и II разрядовъ и промышленныхъ предпріятій первыхъ 5 разрядовъ и по 10⁰/_о съ остальныхъ промысловыхъ свидѣтельствъ — 17603 р. 10 к.; 3, штрафныхъ суммъ, поступающихъ согласно ст. 27 уст. о нак., налаг. мир. суд. и ст. 129 уст. уг. суд. — 3088 р. 43 к.; 4, 25⁰/_о сбора съ питейныхъ патентовъ и трактирныхъ заведеній, находящихся внѣ городскихъ поселеній — 40123 р. 66 к., и 5, пособия изъ казны, на основ. закона 29 мая 1897 г. — 14366 руб.

в) О казенных доходах и расходах по казначействам Енисейской губернии за 1905 годъ.

Всѣхъ казенныхъ доходовъ въ 1905 году поступило 7272205 руб. 48 коп., въ томъ числѣ: 1) подушныхъ, оброчныхъ и проч. обкладныхъ сборовъ 428311 р. 48 к.; 2) питейно-акцизныхъ и за казенное вино 5813469 р. 77 к.; 3) отъ оброчныхъ статей 54758 руб. 23 к.; 4) неовладныхъ сборовъ 975666 р.

Казенныхъ расходовъ произведено въ 1905 г. 6894396 руб. 9 к. по нижеслѣдующимъ вѣдомствамъ: по системѣ государственнаго кредита 5975 р. 86 к., по вѣдомству Святѣйшаго Синода 172939 р. 89 к., по Военному Министерству 802 р. 25 к., по Министерству Финансовъ 2459220 р. 48 к., по Министерству Земледѣлія и Государственныхъ Имуществъ 468284 р. 8 к., по Министерству Внутреннихъ Дѣлъ 1027963 р. 55 к., по Министерству Народнаго Просвѣщенія 235580 р. 70 к., по Министерству Юстиціи 431516 р. 72 к., по Министерству Путей Сообщенія: а) 125821 р. 28 к. (обыкновенные расходы); б) фондъ вспомогательныхъ предпріятій Сибирской желѣзной дороги 18294 р. 94 к. и в) чрезвычайные расходы 117106 р. 89 к.; чрезвычайные расходы по военнымъ обстоятельствамъ 1830889 р. 45 к.

По свѣдѣнію этому не показаны суммы, составляющія кассовые обороты по доходу 5298698 р. 66 к. и по расходу 5676508 р. 5 к.

г) Отправленіе денежныхъ повинностей.

Постоянныя повинности.

Къ числу постоянныхъ повинностей относятся слѣдующіе расходы, назначенные по смѣтѣ губернскаго земскаго сбора:

§ I. Дорожная повинность.

На устройство и содержаніе дорогъ, мостовъ, плотинъ (дамбъ), гатей и перевозовъ 13376 рублей.

§ II. Содержаніе мѣстнаго гражданскаго управленія.

Содержаніе статистическаго комитета 2000 р., квартирныя деньги или наемъ квартиръ судебнымъ слѣдователямъ 1500 р., квартирныя деньги или наемъ квартиръ мировымъ судьямъ 15500 р., квартирныя деньги исправникамъ и ихъ помощникамъ 3600 р., наемъ домовъ для становыхъ приставовъ и полиційскихъ урядниковъ 7740 р., подводная повинность и расходы, ея замѣняющіе 19728 р., содержаніе необходимаго числа бухгалтерскихъ чиновниковъ для веденія ежемѣсячныхъ счетовъ по земскимъ сборамъ въ Казенныхъ Палатахъ и Казначействахъ 2412 р., пособіе государственному казначейству на содержаніе губернскихъ или областныхъ управленій, а также городскихъ и уѣздныхъ полиційскихъ управленій 21769 руб., усиленіе средствъ Государственнаго контроля 750 р., прогонныя и порціонныя деньги чинамъ строительныхъ отдѣленій губернскихъ управленій, отрицаемымъ по строительнымъ и дорожнымъ дѣламъ земства 300 р., пенсія, единовре-

менныя пособія лицамъ, получавшимъ содержаніе изъ земскихъ сборовъ и выдачи по особымъ преимуществамъ службы 5288 р., итого 80587 руб.

§ III. Содержаніе крестьянскихъ учреждений.

Содержаніе крестьянскихъ начальниковъ, кандидатовъ къ нимъ и секретарей уѣздныхъ сѣздовъ, канцелярскіе и хозяйственные расходы сѣздовъ крестьянскихъ начальниковъ 64500 руб.

IV. Содержаніе врачебной части и Приказа общественнаго призрѣнія.

Содержаніе сельско-врачебной части и заведеній Приказа общественнаго призрѣнія 166192 руб.

§ V. Содержаніе ветеринарной части и вознагражденіе за убиваемый скотъ 15480 р.

§ VI. Военская повинность.

Содержаніе уѣздныхъ по военной повинности присутствій 3529 р.

§ VII. Содержаніе арестныхъ помѣщеній 5594 руб.

§ VIII. Начальное народное образованіе.

Пособіе церковно-приходскимъ школамъ 14900 руб.

На другія потребности начальнаго народнаго образованія 34760 р.

§ IX. Этапная повинность 5000 руб.

§ X. Прочіе расходы.

Пособіе казнѣ на содержаніе архіерейскаго дома и монастырей и на расходы по борьбѣ съ кобылкою и другими вредными насѣкомыми и животными 4150 руб.

§ XI. Запасная сумма 16797 р.

Итого назначенныхъ по смѣтѣ постоянныхъ повинностей въ годъ 424865 р.

Сумма эта расходовалась изъ общаго земскаго сбора по губерніи, показаннаго подъ

лит. „б“, за исключеніемъ расхода, указаннаго по § IV (166192 р.), который пополняется специальными средствами Приказа общественного призрѣнія.

Сверхъ перечисленныхъ расходовъ, изъ общаго наличнаго фонда земскихъ суммъ переведено въ пособие Якутской области 24544 руб.

д) Городскіе доходы и расходы.

НАЗВАНІЕ ГОРОДОВЪ.	Въ 1905 году въ приходѣ.		Въ 1905 году въ расходѣ.		Остатокъ или передержка противъ годового дохода.	
	рубли.	коп.	рубли.	коп.	рубли.	коп.
Въ гор. Красноярскѣ	244649	2	213091	59	+31557	43
„ „ Енисейскѣ	35533	9	35534	85	—1	76
„ „ Канскѣ	42003	88	38971	13	+3032	75
„ „ Ачинскѣ	27758	28	29546	46	—1788	18
„ „ Минусинскѣ	40443	80	40663	15	—219	35
Итого	390388	7	357807	18	32580	89

Къ 1 января 1906 г. въ вѣдѣніи городскихъ общественныхъ управленій состояли слѣдующіе капиталы:

1) <i>Красноярскаго:</i>	Ремесленнаго училища Т. И. Щеголевой	97500 р. — к.
	Богадѣльни имени Т. И. Щеголевой	126300 „ -- „
	Сиропитательнаго дома имени Т. И. Щеголевой	102400 „ — „
	Продовольственнаго	5545 „ 29 „
	Общаго благотворительнаго	11287 „ 6 „
	Имени Императора Александра II	1410 „ 52 „
	Стипендій генераль-маіора Замятина	7645 „ 76 „
	Пожарнаго	27400 „ — „
	Безплатной столовой	16500 „ — „
	Мѣщанскаго женскаго училища	1200 „ — „
	Матонина Т. К.	1041 „ 30 „
	Хирургическаго барака	200 „ — „
	Народныхъ училищъ	17963 „ 34 „
	Городской библіотеки	652 „ 44 „
	„ лѣчебницы	20100 „ — „
	Городскаго сада	726 „ 20 „
	Неприкосновеннаго капитала на выдачу изъ 0/00/0 его пособій воспитанницамъ Сиропитательнаго Дома при выходѣ ихъ изъ заведенія	296 „ 46 „

Кромѣ вышеуказанной суммы выручено въ 1905 г. отъ
продажи казеннаго вина 5527839 руб. 57 коп

XV. Сравнительное положеніе акцизнаго дѣла въ 1904 и 1905 годахъ.

Обороты спирта и вина въ ве- драхъ въ 40 ⁰ /о.	Въ 1904 г.	Въ томъ числѣ казен.	Въ 1905 г.	Въ томъ числѣ казен.	Болѣе.	Менѣе.
Находилось въ пути изъ винокурен- ныхъ заводовъ и складовъ на 1 ян- варя 1905 года 27677,48 вед.						
Оставалось на 1 января вина и спирта	163517,7	—	159925,27625	95530,05125	—	3592,42375
Выкурено вина въ вед. 40 ⁰ /о	502780,8	—	696523,675	—	193732,875	—
Привезено изъ другихъ губерній . .	74497,3	21493,7	20039,7	20039,7	—	54457,6
Конфисковано	—	—	0,825	0,825	0,825	—
Употреблено на химическія произ- водства и въ лабораторіи	133,0	5,4	25,288125	25,288125	—	107,711875
Вывезено за границу	189,6	189,6	—	—	—	189,6
Употреблено на денатурацію спирта	1114,1	1114,1	2150,475	2150,475	1036,375	—
Употреблено на выдѣлку водочныхъ издѣлій	215,0	—	—	—	—	215 вед.
Снесено на усышку, утечку и трату	34136,5	7060,2	33957,529375	14521,254375	—	178,970625
Украдено и сгорѣло	—	—	164,245	164,245	164,245	—
Находилось въ пути на 1 января 1906 г. казеннаго 1960,831875 в. и 27455,725 в. изъ винокуренныхъ за- водовъ.						
Осталось на 1 января 1906 г. 201352,805 ведра, въ томъ числѣ казеннаго 101658, 53 ведра.						

	Въ 1904 г.	Въ 1905 г.	Болѣе.	Менѣе.
II. Обороты водочныхъ издѣлій:				
Приготовлено водочныхъ издѣлій . .	425 вед.	—	425 в.	—
Привезено изъ другихъ губерній . .	1929,45	6975,8	5046,35	—
III. Пиво-и медовареніе:				
Выварено пива	103920	120922 в.	17002 в.	—
Привезено изъ другихъ губерній . .	18903	6111,5 в.	—	12791,5
Вывезено въ другія губерніи	8300	3060 в.	—	5240 в.
Израсходовано на мѣстное потреб- леніе	114403	131335 в.	16932	—

	Въ 1904 г.		Въ 1905 г.		Болѣе.		Менѣе.	
IV. Дрожжевое производство:								
Приготовлено дрожжей	—		983 фун.		983 фун.		—	
Обложено бандеролями	—		817 ¹ / ₄ фун.		817 ¹ / ₄ фун.		—	
V. Сахарное производство:								
Засѣяно десятинь	—		200 дес.		200 дес.		—	
Поступило на заводъ свекловицы	—		87040,5 п.		87040,5 п.		—	
Получено бѣлаго сахара	—		2776 п. 22 ¹ / ₂ ф.		2776 п. 22 ¹ / ₂ ф.		—	
Продано сахара	—		900 п.		900 п.		—	
VI. Табачная промышленность:								
а) число плантацій	3591		2559,		—		1032	
б) пространство земли подъ табакомъ	121,47		104,96		—		16,51	
	пуд.	ф.	пуд.	ф.	пуд.	ф.	пуд.	ф.
в) полученный сборъ табаку	15957	36	11397	06	—	—	4560	30
VII. Акцизные доходы:								
1. Акцизь съ вина и спирта:								
а) отъ частной продажи и по винокурненнымъ заводамъ	845687	40	6940	38	—	—	838747	2
б) отъ казенной продажи внесено въ казначейство	2079161	15	5727839	57	3648678	42	—	—
2. Съ водочныхъ издѣлій	850	—	—	—	—	—	850	—
3. Патентнаго сбора съ питейныхъ и дрож. заведеній	20801	80	9889	10	—	—	10912	70
4. Патентнаго сбора съ табачныхъ заведеній	19278	50	15793	—	—	—	3485	50
5. Акциза съ пива	18264	—	25601	—	7337	—	—	—
6. Съ дрожжей	—	—	180	—	180	—	—	—
7. Съ сахара	—	—	1085	—	1085	—	—	—
8. Дополнительнаго акциза со спичекъ	—	—	19423	86	19423	86	—	—
9. Патентнаго сбора съ сахарнаго завода	—	—	100	—	100	—	—	—
10. Штрафовъ за нарушеніе питейнаго устава	2358	58	931	48	—	—	1427	10
11. Штрафовъ за нарушеніе табачнаго устава	96	07	50	77	—	—	45	30
12. Штрафовъ за нарушеніе правилъ о торговлѣ спичками	—	—	3	24	3	24	—	—
13. Случайныя поступленія	—	—	45	56	45	56	—	—
Всего	2986497	50	5807882	96	3676853	8	855467	62
ИТОГО въ 1905 г. поступило болѣе на					2821385 р. 46 к.			

СВѢДѢНІЯ

о стоимости натуральной дорожной повинности по исправленію почтовыхъ трактовъ и подъѣздныхъ путей къ желѣзнымъ дорогамъ Енисейской губерніи въ 1905 году, по отчетамъ Уѣздныхъ Исправниковъ.

Название уѣз- довъ.	Число силъ, выбывшихъ на работы		Число дней.	Общее число по-денщинъ.		Справочная цѣна за июнь мѣсяцъ.			Стоимость работъ.	
	Людей.	Лошадей.		Людей.	Лошадей.	Чернора- бочему.	Лошади.		Рубли.	Коп.
							Копѣйки.	Руб.		
Красноярскій .	1845	1302	6 — 3	8706	5950	70	1	20	13234	20
Канскій . . .	568	308	1—3 ^{1/2}	966	718	83	—	97	1496	24
Ачинскій . . .	1975	1975	16—20	35065	35065	72	—	73	50844	25
Енисейскій . .	324	324	6—12	3353	3352	70	—	70	4693	50
Минусинскій .	545	361	4—14	4989	3325	60	—	90	5985	90
Итого	5257	4270	—	53079	48410	—	—	—	76254	9

Для отнесенія обывательской гоньбы въ селеніяхъ губерніи содержалось въ отчетномъ году 2435 лошадей, согласно утвержденной Главнымъ Начальникомъ Края разверсткѣ на трехлѣтіе съ 1-го января 1903 года. Стоимость гоньбы по этой разверсткѣ по переложеніи на деньги опредѣляется въ 239392 руб. Въ 1905 году выпущено было въ гонь 376475 лошадей.

Кромѣ того, на губернской земской сборъ содержалось при полицейскихъ управленіяхъ и въ г. Туруханскѣ 57 лошадей для разѣздовъ полицейскихъ и другихъ чиновъ, имѣющихъ право на взиманіе земскихъ и обывательскихъ лошадей, за что уплачено было изъ указаннаго сбора, согласно контрактамъ—11756 руб. 50 коп.

з) Военская повинность.

Дѣйствія военныхъ присутствій по призыву въ губерніи новобранцевъ окончились: въ Красноярскомъ уѣздѣ 26 ноября, Енисейскомъ 20 ноября, Канскомъ 29 ноября, Ачинскомъ 23 ноября и Минусинскомъ 18 ноября.

По разверсткѣ назначено къ приему на службу (ст. 153 и 154) 2134

Въ томъ числѣ подлежатъ къ приему евреевъ по результатамъ жеребьёметанія 19

По окончательной передѣ жеребьёметаніемъ повѣркѣ призывныхъ списковъ (ст. 162) оказалось внесенныхъ:

а) въ общіе призывные списки (ст. 122) 5424

б) въ дополнительные списки А (ст. 180, 389 и 390) —

в) въ дополнительные списки Б (ст. 151)	394
г) въ дополнительные списки В (ст. 62 и 151)	2
Итого	5820

Въ числѣ внесенныхъ въ общіе призывные списки (§ 2 п а) заключалось:

I. По вѣроисповѣданіямъ:

1) христіанъ	5344
2) евреевъ	49
3) магометанъ	31
4) прочихъ нехристіанъ	—
Итого	5424

II. Имѣющихъ право на льготу по семейному положенію:

а) 1-го разряда	1385
-----------------	------

Въ томъ числѣ (ст. 48 п. I Уст.):

1) единственно способныхъ къ труду сыновей, при отцахъ къ труду неспособныхъ или при вдовыхъ матеряхъ	812
Изъ нихъ евреевъ	8
2) единственно способныхъ къ труду братьевъ, при круглыхъ сиротахъ, братьяхъ или сестрахъ	77
Изъ нихъ евреевъ	1
3) единственно способныхъ къ труду внуковъ, при дѣдахъ или бабкахъ, не имѣющихъ способныхъ къ труду сыновей	8
Изъ нихъ евреевъ	—
4) единственныхъ сыновей, способныхъ къ труду отцовъ	464
Изъ нихъ евреевъ	4
б) незаконнорожденныхъ, на попеченіи коихъ находятся матери, не имѣющія способныхъ къ труду сыновей, или сестры или неспособные къ труду братья	23
Изъ нихъ евреевъ	—
б) II разряда	1204
в) III разряда	555

III. Подлежащихъ отсрочкѣ:

1. Для окончанія образованія:	
Въ русскихъ учебныхъ заведеніяхъ (ст. 61).	13
2) Вслѣдствіе нахождения подъ слѣдствіемъ и судомъ или въ виду отбыванія наложеннаго по суду наказанія (ст. 169)	5

IV. Подлежащихъ освобожденію отъ воинской повинности по званію:

1) священнослужителей всѣхъ христіанскихъ вѣроисповѣданій (ст. 79 п. 1)	1
---	---

2) православныхъ псаломщиковъ (ст. 79 п. 2) 1

Въ числѣ лицъ, внесенныхъ въ дополнительные списки Б (§ 2 п. в.), за-
ключалось получившихъ отсрочки:

1) Для окончанія образованія:	
а) въ русскихъ учебныхъ заведеніяхъ (ст. 61)	5
2) по невозможности (ст. 47):	
а) всѣхъ вѣроисповѣданій, кромѣ евреевъ	362
б) отдѣльно евреевъ	3
3) для поправленія здоровья (ст. 47):	
а) всѣхъ вѣроисповѣданій, кромѣ евреевъ	23
б) отдѣльно евреевъ	1
<hr/>	
Итого	394

Изъ числа всѣхъ внесенныхъ въ общіе и дополнительные (А и Б) призыв-
ные списки лицъ, обязанныхъ явиться къ освидѣтельствуванію для пополненія
назначеннаго числа новобранцевъ, не явилось ко времени окончанія дѣйствій по
призыву въ каждомъ призывномъ участкѣ (п. 4 ст. 172):

1) По уважительнымъ причинамъ (ст. 158):	
христіанъ	43
евреевъ	2
<hr/>	
Итого	45
2) безъ уважительныхъ причинъ:	
христіанъ	299
евреевъ	5
магометанъ	3
<hr/>	
Итого	307

Для пополненія назначеннаго числа новобранцевъ всего подвергалось осви-
дѣтельствуванію (ст. 166 и 168) 3088

Въ томъ числѣ:

I. Признано совсѣмъ неспособными къ военной службѣ (ст. 182 п. 1):

христіанъ	274
евреевъ	2
магометанъ	2
<hr/>	
Итого	278

*II. Признано неспособными къ службѣ въ постоянныхъ войскахъ, но годными къ за-
численію въ ополченіе 2-го разряда:*

христіанъ	194
---------------------	-----

евреевъ	2
-------------------	---

Итого	196
-----------------	-----

III. Признано подлежащими отсрочкѣ на основаніи ст. 47 и внесенію въ дополнительный списокъ Б слѣдующаго года;

1) по невозмужалости:

христіанъ	314
---------------------	-----

евреевъ	1
-------------------	---

магометанъ	1
----------------------	---

Итого	316
-----------------	-----

2) для излѣченія болѣзней:

христіанъ	29
---------------------	----

Итого	29
-----------------	----

IV. Признано подлежащими отсрочкѣ по невозмужалости или для излѣченія болѣзней (ст. 47) и зачислено въ ратники ополченія 2-го разряда на основаніи прим. къ ст. 172 Уст.:

христіанъ	13
---------------------	----

Итого	13
-----------------	----

V. Признано подлежащими отправленію въ лечебныя заведенія на испытаніе (ст. 170):

христіанъ	158
---------------------	-----

евреевъ	2
-------------------	---

Итого	160
-----------------	-----

VI. Признано годными къ военной службѣ единогласно и внесено въ приѣмную роспись.

христіанъ	2067
---------------------	------

евреевъ	13
-------------------	----

магометанъ	7
----------------------	---

Итого	2087
-----------------	------

VII. Назначено къ переосвидѣтельствуванію въ губернскомъ по воинской повинности присутствіи:

Признанныхъ неспособными къ военной службѣ неединогласно или вопреки мнѣнію врачей (п. 2 ст. 172 и цирк. М. В. Д. 1874 г. № 47):

христіанъ	9
---------------------	---

Итого	9
-----------------	---

Въ счетъ опредѣленнаго разверсткой числа новобранцевъ:

1) Принято въ войска по признаванію ихъ годными къ военной службѣ:

а) изъ числа внесенныхъ въ общіе призывные списки	1966
---	------

б) изъ числа внесенныхъ въ дополнительные списки Б	121
2) принято безъ освидѣтельствования (ст. 167)	1
3) зачислено въ запасъ по роду занятій, на основаніи:	
в) п. 3 ст. 80 Уст.	9
4) признано подлежащими зачисленію на службу, но замѣнившихъ себя рекрутскими квитанціями	1

Итого 2098

Осталось въ недоборѣ:

христіанъ	28
евреевъ	4
магометанъ	4

Итого 36

Въ числѣ принятыхъ на военную службу (§ 8 п. 1, 2, 5 и 6) заключалось:

а) имѣвшихъ право на льготу (ст. 168 и прим. къ ст. 174) III разряда:

христіанъ	386
---------------------	-----

Итого 386

II разряда:

христіанъ	171
---------------------	-----

евреевъ	1
-------------------	---

Итого 172

I разряда:

евреевъ	—
-------------------	---

б) женатыхъ:

христіанъ	724
---------------------	-----

евреевъ	1
-------------------	---

магометанъ	2
----------------------	---

Итого 727

Изъ числа женатыхъ было одиночекъ, семейства коихъ состоятъ только изъ
жены и дѣтей:

в) одиночекъ вдовцовъ, имѣющихъ дѣтей	1
---	---

г) имѣющихъ право на сокращенные сроки службы:

1) по пункту 2 ст. 64	17
---------------------------------	----

2) „ „ 3 „ „	137
------------------------	-----

Итого 154

д) грамотныхъ:

1) умѣющихъ читать и писать	504
---------------------------------------	-----

2) умѣющихъ только читать	179
-------------------------------------	-----

е) по происхожденію:

1) Великороссовъ	1997
2) Малороссовъ	41
3) Поляковъ	14
4) Латышей	9
5) Финскихъ племенъ*)	7
6) Нѣмцевъ	3
7) Евреевъ	9
8) Татаръ	8
<hr/>	
И т о г о	2088

ж) По вѣроисповѣданію:

1) православныхъ и единовѣрцевъ	2006
2) раскольниковъ	39
3) прочихъ христіанъ	27
4) менонитовъ	1
5) евреевъ	8
6) магометанъ	7
<hr/>	
И т о г о	2088

з) По сословіямъ:

1) дворянъ	4
2) купцовъ	2
3) почетныхъ гражданъ	5
4) мѣщанъ	93
5) крестьянъ, поселянъ и проч.	1984
<hr/>	
И т о г о	2088

и) по мѣсту жительства до призыва:

1) городскихъ обывателей	116
2) сельскихъ жителей	1972
<hr/>	
И т о г о	2088

к) по родамъ занятій до призыва:

1) земледѣльцевъ	1714
2) фабричныхъ	—
3) ремесленниковъ и цеховыхъ	211
4) торговцевъ	23

*) Финновъ, Эстовъ, Мордвинновъ, Черемисовъ, Вотьяковъ, Чуди, Лопарей, Зырянъ, Корель и ясачныхъ Вогуль.

5) состоявшихъ на службѣ (государственной, общественной или частной)	39
6) прочихъ	101
<hr/>	
И т о г о	2088

л) мѣрою роста:

1) въ 2 арш. 2 ¹ / ₂ верш.	17
2) до 2 „ 3 верш. включительно	71
3) „ 2 „ 4 „ „	229
4) „ 2 „ 5 „ „	474
5) „ 2 „ 6 „ „	619
6) „ 2 „ 7 „ „	406
7) „ 2 „ 8 „ „	206
8) „ 2 „ 9 „ „	51
9) „ 2 „ 10 „ „	12
10) „ 2 „ 11 „ „	1
11) свыше 2 арш. 12 верш.	1
12) не подвергавшихся измѣренію (п. 2, 5 и 6 § 8)	1
<hr/>	
И т о г о	2088

м) способныхъ только къ нестроевой службѣ:

христіанъ	40
<hr/>	
И т о г о	40

Изъ числа принятыхъ новобранцевъ (п. 1 и 2 § 8 отч.):

а) отправлено съ мѣсть призыва по назначенію въ войска	—
б) отправлено съ мѣсть призыва въ лѣчебныя заведенія (ст. 23 На- ставленія присутствіямъ)	8
в) распущено по домамъ, на основаніи ст. 177 Уст.	2079
г) замѣнено рекрутскими квитанціями	1
<hr/>	
И т о г о	2088

За время дѣйствій городского, уѣзднаго (окружнаго) по воинской повинно-
сти присутствія по призыву оказалось:

а) случаевъ примѣненія ст. 55 Уст.	—
б) случаевъ мѣны жеребьевъ (ст. 57 Уст.)	1
в) лицъ, подлежащихъ по вынужтому № жеребья поступленію на служ- бу и замѣненныхъ братьями родными, сводными, единокровными, единоут- робными или двоюродными (ст. 58 Уст.)	1

Въ мѣстностяхъ, на кои дѣйствіе закона 10 іюня 1902 г.*) не распространено за

*) Собр. Узак. 685.

пополненіемъ назначеннаго числа новобранцевъ, при освидѣтельствovanіи прочихъ призванныхъ лицъ для опредѣленія годности ихъ къ службѣ въ ополченіи (ст. 176):

I. Зачислено въ ратники ополченія 1-го разряда:

христіанъ	762
евреевъ	9
магометанъ	5
<hr/>	
Итого	776

II. Зачислено въ ратники ополченія 2-го разряда:

христіанъ	343
евреевъ	2
магометанъ	1
<hr/>	
Итого	346

III. Признано совсѣмъ неспособными къ военной службѣ:

христіанъ	41
<hr/>	
Итого	41

IV Не явилось къ освидѣтельствovanію:

христіанъ	81
евреевъ	1
<hr/>	
Итого	82

О дѣйствіяхъ присутствій по воинской повинности въ теченіе отчетнаго года.

A. Уездныя, городскія и окружныя по воинской повинности присутствія.

Причислено въ призывные участки (ст. 138—140 Уст.)	19
Отчислено изъ призывныхъ участковъ (ст. 138—140 Уст.)	1
Принято на военную службу оставившихъ должности православныхъ псаломщиковъ (ст. 79 п. 2)	1

Принято на военную службу въѣ времени, назначеннаго для призыва, на основ. ст. 173 Уст:

I Подлежавшихъ переосвидѣтельствovanію (см. п. VII § 7 отч.):

б) Призыва предшествовавшаго года:

христіанъ	2
<hr/>	
Итого	2

II. Находившихся въ мѣчебныхъ заведеніяхъ на испытаніи:

а) Призыва отчетнаго года:

христіанъ	42
<hr/>	
Итого	24

б) Призыва предшествовавшего года:

христіанъ	8
<hr/>	
И т о г о	8

III. Неявившихся въ призывъ къ освидѣтельствуванію:

а) Призыва отчетнаго года:

христіанъ	32
<hr/>	
И т о г о	32

б) Призыва предшествовавшего года:

христіанъ	31
<hr/>	
И т о г о	31

в) Прежнихъ призывовъ:

христіанъ	3
<hr/>	
И т о г о	3

VI. Состоявшихъ подъ слѣдствіемъ и судомъ:

б) Призыва предшествовавшего года:

христіанъ	1
<hr/>	
И т о г о	1

Возвращено со службы, на основаніи ст. 173 Уст.:

а) Принятыхъ въ призывъ отчетнаго года:

христіанъ	70
евреевъ	1
<hr/>	
И т о г о	71

б) Принятыхъ въ призывы прежнихъ лѣтъ:

христіанъ	42
<hr/>	
И т о г о	42

Выдано безсрочныхъ свидѣтельствъ о явкѣ къ исполненію воинской повинности нижнимъ чинамъ, уволеннымъ изъ войскъ по неспособности къ службѣ по протестамъ военнаго начальства 13

Выдано временныхъ свидѣтельствъ нижнимъ чинамъ, возвращеннымъ изъ войскъ по протесту военнаго начальства въ виду ст 47 Уст. воин. пов. 1

Принято на службу внѣ времени, назначеннаго для призыва, на основаніи ст. 180. 389 и 390 Уст.:

а) по дополнительному жеребью:

христіанъ	25
<hr/>	
И т о г о	25

Опредѣленъ возрастъ по наружному виду (ст. 131 Уст.):	51
а) во время дѣйствій по призыву (ст. 159):	
христіанамъ	112
евреямъ	9
магометанамъ	5
<hr/>	
Итого	126

б) ранѣе призыва (цирк. Министерства Внутреннихъ Дѣлъ 1898 г. № 6):	
христіанамъ	188
евреямъ	5
магометанамъ	2
<hr/>	
Итого	195

Освидѣтельствовано членовъ семействъ призываемыхъ (прим. 2 къ ст. 53):

а) для опредѣленія способности къ труду	153
въ томъ числѣ призвано неспособными къ труду	87
б) для опредѣленія возраста по наружному виду	15

По освидѣтельствованіи лицъ, неявившихся къ таковому своевременно (§ 6 отч.):

1) зачислено въ ополченіе 2-го разряда:

христіанъ	3
<hr/>	
Итого	3

2) Признано вовсе негодными къ службѣ въ ополченіи:

христіанъ	3
магометанъ	1
<hr/>	
Итого	4

Наложено на семейства евреевъ, уклонившихся отъ воинской повинности, 300 рублевыхъ штрафовъ (ст. 395) 3

Б. Губернскія и областныя по воинской повинности присутствія:

Переосвидѣтельствовано новобранцевъ въ теченіе отчетнаго года:

1. Въ порядкѣ надзора (п. 3 ст. 107 и ст. 171):

1) единогласно признанныхъ уѣздными (окружными, городскими) присутствіями:

а) негодными къ службѣ	1
б) годными къ службѣ	—

2) неединогласно или вопреки мнѣнію врачей признанныхъ:

а) негодными къ службѣ (цирк. М. В. Д. 1875 г. № 47)	—
--	---

б) годными къ службѣ (цирк. М. В. Д. 1895 г. № 15)	11
II. По жалобамъ на неправильное освидѣтельствованіе (ст. 231)	6

И т о г о 18

Изъ числа переосвидѣствованныхъ новобранцевъ признано:

а) годными къ службѣ: 1) къ строевой	5
2) нестроевой	2
б) негодными	10
в) подлежащими отсрочкѣ по ст. 47 Уст.	1

И т о г о 18

Приступило жалобъ въ губернское по воинской повинности присутствіе (ст. 228 Уст.) 64

Изъ нихъ признано уважительными 20

Разсмотрѣно рѣшеній уѣздныхъ, городскихъ и окружныхъ по воинской повинности присутствій въ порядкѣ надзора (прим. къ ст. 107 Уст.) 44

Изъ нихъ признано неправильными и отмѣнено 25

Перенесено жалобъ въ Правительствующій Сенатъ (ст. 234 Уст.) 6

Израсходовано по призыву, приему на службу и на содержаніе городскихъ и пяти уѣздныхъ присутствій:

а) отъ казны	4099 р. — к.
и б) изъ земскихъ сборовъ	3469 р. 96 к.

А всего 7568 р. 96 к.

III.

Общественное благоустройство и благочиніе.

а) Казенныя и общественныя зданія.

Въ отчетномъ году подъ наблюденіемъ техникувъ Строительнаго Отдѣленія Енисейскаго Губернскаго Управленія были произведены слѣдующія работы по ремонту и постройкѣ казенныхъ и общественныхъ зданій: устройство зданій участковыхъ лѣчебницъ въ селахъ: Березовскомъ, Ачинскаго уѣз., Вознесенскомъ и Заледѣевскомъ Красноярскаго уѣз.; постройка Красноярской тюрьмы, ремонтъ городской больницы въ г. Ачинскѣ, мелочной ремонтъ зданій при Красноярской городской больницѣ, постройка новаго моста въ г. Ачинскѣ, ремонтъ мостовъ: черезъ р. „Ачинку“ въ гор. Ачинскѣ, черезъ р. „Улуй“ въ с. Покровскомъ, трехъ мостовъ подъ сел. малый Кемчугъ, черезъ р. „Качу“, черезъ р. „Погорѣлку“, черезъ р. „Подъемную“, ремонтъ Ключинской почтовой станціи. Стоимость всѣхъ перечисленныхъ работъ обошлась въ 56049 руб. 12 коп.

б) сухопутныя сообщенія: дороги, мосты, перевозки и почты.

Важнѣшія дороги, мосты, гати и паромныя переправы въ губерніи содержатся на

счетъ суммъ губернскаго земскаго сбора, на каковой предметъ назначаются ежегодно смѣтныя суммы; менѣ важныя сооруженія и проселочныя дороги содержатся и исправляются мѣстными жителями и крестьянскими обществами, черезъ земли коихъ пролегаютъ дороги; причеиъ въ большей части дорожная повинность отправляется натурою. На ремонтъ и постройку мостовъ въ 1905 г. изъ суммъ губерск. земск. сбора израсходовано 10705 р. 35 коп.

Въ районѣ Енисейской губерніи въ 1905 г. было постоянныхъ учреждений: почтово-телеграфныхъ конторъ 7, а именно: Ачинская, Енисейская, Канская, Каргинская, Красноярская, Минусинская, и Рыбинская; почтово-телеграфныхъ отдѣленій 6; почтовыхъ отдѣленій 12; желѣзнодорожныхъ почтовыхъ отдѣленій 7; почтовыхъ отдѣленій при волостныхъ правленіяхъ 13; телефонныхъ правительственныхъ сѣтей 1. Почтово-телеграфныхъ чиновниковъ и служащихъ состояло 228, въ томъ числѣ чиновниковъ 141.

Конныхъ почтовыхъ станцій состояло 31. по Красноярско-Енисейскому тракту 16, по Ачинско-Минусинскому тракту 15; на 31 станціи содержалось лошадей 201. Число выпущенныхъ лошадей было: подъ почты и эстафеты—25850 и подъ проѣзжающихъ—3320, а всего—29170.

Протяженіе телеграфныхъ линій: въ 1905 г. въ предѣлахъ Енисейской губерніи, телеграфной линіи заключалось: а) по Енисейскому тракту отъ г. Красноярска до г. Енисейска линіи и проводовъ 331¹/₂ версты:

б) По Ачинско-Минусинскому тракту вдоль грузовой дороги отъ гор. Ачинска до Корелиной линіи и провода 135¹/₂ вер., отъ Корелиной до Абаканска линіи и провода 125¹/₂ в., отъ Абаканска до Минусинска линіи и провода 76 вер., отъ Корелиной до Новоселова линіи и провода 18 вер., отъ Новоселова до Балахты линіи и провода 52 в.

в) Вдоль полотна Сибирской желѣзной дороги отъ Бирюсы до ст. Криво (границы Томскаго округа) линіи 567 вер., проводовъ 5869 версты.

г) Соединительныя вѣтви: между почтово-телеграфными учрежденіями и одноименными станціями Сибирской желѣзной дороги Ачинскъ, Красноярскъ, Канскъ, Рыбинское и Бирюса всего линіи 42 вер., проводовъ 167 вер.

Протяженіе линіи Красноярской телефонной правительственной сѣти: воздушныхъ линій 19,81 версты и проводовъ: дѣйствующихъ 255,65 вер., запасныхъ 31,38 вер., число аппаратовъ—190, абонентовъ 181, переговорныхъ пунктовъ—191.

Почтовыми и почтово-телеграфными учрежденіями въ 1905 году получено и отправлено корреспонденціи:

почтовая корреспонденція:

а) Получено:

И н о г о р о д н о й:	Количество.	Цѣнность въ рубляхъ.
Денежныхъ и цѣнныхъ пакетовъ	85340	16155929
Цѣнныхъ посылокъ и узловъ	21642	3006945

Посылокъ безъ цѣны	}	Частныхъ	5363	—
		Казенныхъ	8893	—
Корреспонденціи съ наложеннымъ платежемъ			16061	175257
Простыхъ частныхъ писемъ	}	Закрытыхъ	1057156	—
		Открытыхъ	309851	—
Простыхъ казенныхъ писемъ	}	Закрытыхъ	599864	—
		Открытыхъ	20348	—
Простыхъ бандерольныхъ отправлений			219326	—
Періодическихъ изданій (номеровъ)			1078770	—
Заказной корреспонденціи			164362	—
Денежныхъ переводовъ			24035	3740864

Международной:

Денежныхъ и цѣнныхъ пакетовъ			93	3263
Посылокъ и узловъ	}	Цѣнныхъ	117	317
		Безъ цѣны	13	—
Простыхъ частныхъ писемъ	}	Закрытыхъ	10858	—
		Открытыхъ	5874	—
Простыхъ бандерольныхъ отправлений			11096	—
Денежныхъ переводовъ			28	621
Періодическихъ изданій (номеровъ)			12224	—
Заказныхъ отправлений (рекомендованныхъ)			2327	—

б) отправлено:

Иногородной:

Пакетовъ денежныхъ и цѣнныхъ:

Частныхъ открытыхъ			57774	3732200
„ закрытыхъ			458	10136
Казенныхъ безъ платежа вѣсовыхъ			7649	574477
„ безъ платежа вѣсовыхъ и страховыхъ			2872	10794131

Посылокъ частныхъ:

Цѣнныхъ			11902	5081640
Безъ цѣны			6954	—

Узловъ:

Частныхъ			3	350
Казенныхъ			325	707090
Корреспонденцій съ наложеннымъ платежемъ			1847	20986
Періодическихъ изданій (номеровъ)			1974	—
Денежныхъ переводовъ			44237	2368249
Цѣнность отправленной переходящей корреспонденціи			—	20552184

Международной:

Денежныхъ и цѣнныхъ частныхъ пакетовъ	621	13578	
Цѣнныхъ посылокъ и узловъ	13	1004	
Безъ цѣны	3	—	
Заказной корреспонденціи	2780	—	
Простыхъ писемъ	Закрытыхъ	4603	—
	Открытыхъ	1293	—
Бандерольныхъ отправленій	349	—	
Денежныхъ переводовъ	—	—	

Мѣстной:

Денежныхъ и цѣнныхъ пакетовъ	1802	27692	
Посылокъ и узловъ	2	16	
Заказной корреспонденціи	6463	—	
Простыхъ закрытыхъ писемъ	Частныхъ	34465	—
	Казенныхъ	—	—
Простыхъ открытыхъ писемъ	9845	—	
Бандерольныхъ отправленій	58087	—	
Денежныхъ переводовъ	274	9422	

Телеграфная корреспонденція:

		Число телеграммъ.
а) Входящихъ телеграммъ (получено).		
Внутреннихъ	Тарифныхъ	99954
	Бесплатныхъ	9076
Международныхъ	Тарифныхъ	186
	Бесплатныхъ	31
Итого		109247
б) Исходящихъ телеграммъ (отправлено).		
Внутреннихъ	Тарифныхъ	86766
	Бесплатныхъ	7697
Международныхъ	Тарифныхъ	245
	Бесплатныхъ	23
Итого		94731
в) Проходящихъ телеграммъ		177751
Всего обмѣнено		381729

Всѣхъ доходовъ въ почтовыхъ и почтово-телеграфныхъ учрежденіяхъ Енисейской губерніи за отчетный годъ поступило 237869 руб., въ томъ числѣ: почтоваго дохода — 134243 р., телеграфнаго за внутреннюю корреспонденцію — 102450 р. и телеграфнаго за

международную корреспонденцію — 1176 р. Израсходовано въ томъ же году 121418 р. въ томъ числѣ: на содержаніе личнаго состава 106090 руб., на хозяйственные расходы (наемъ помѣщеній, содержаніе батарей и аппаратовъ, отопленіе, освѣщеніе, канцелярскіе и проч.) 15328 руб.

в) Водяныя сообщенія.

Въ отчетномъ году по рѣкѣ Енисею рейсировали слѣдующіе пароходы: „*Анна*“ (буксирный), принадлежащій М. И. Буданцеву и рейсировавшій между Енисейскомъ и Мало-брыховскими островами; „*Москва*“ (буксирный) А. Д. Владимірова, рейсировавшій между Красноярскомъ и Гольчихою; „*Дядушка*“, „*Сибирякъ*“ и „*Соколъ*“ (товаро-буксиро-пассажирскіе) И. Н. Гадалова — между Минусинскомъ и Енисейскомъ; „*Енисей*“, „*Игнатій*“ и „*Туруханецъ*“ (буксирные), принадлежащіе Енисейскому Г-ву пароходства и торговли, совершавшіе рейсы между Енисейскомъ и Гольчихою и между Красноярскомъ и Гольчихою („*Игнатій*“); „*Св. Николай*“ и „*Скотія*“ (буксиро-пассажирскіе) того-же Товарищества — первый между Енисейскомъ и Гольчихою и второй между Красноярскомъ и Гольчихою; „*Россія*“ (буксиро-пассажирскій) Минусинскаго Товарищества пароходства — между Енисейскомъ и Минусинскомъ; „*Гремячій*“ (буксирный) Е. Б. Кворре — Красноярск — Гольчиха; „*Иноходецъ*“ *) (буксиро-пассажирскій) А. П. Кузнецова, — Минусинскъ — устье р. Ангары; „*Катеръ № 1.*“ (пассажирскій) его-же, рейсировалъ въ окрестностяхъ г. Красноярска по р. Енисею; „*Красноярецъ*“ Ф. Г. Черепанова (пассажирскій) плавалъ между Енисейскомъ и Минусинскомъ; „*Св. Иннокентій*“ (стаціонеръ-гуеръ) техническо-судоходнаго надзора М. П. С., находился на Казачинскомъ порогѣ на р. Енисеѣ; „*Обь*“ и „*Стрѣла*“ того-же надзора (техническо-служебные), плавали по р. Енисею; „*Абаканецъ*“ (первозный) купца А. И. Портнягина, обслуживалъ переправу въ с. Абаканскомъ на р. Енисеѣ; „*Юракъ*“ и „*Работникъ*“ (служебные) Товарищества „Рефрижераторъ“, первый изъ нихъ рейсировалъ между Енисейскомъ и Гольчихою; „*Евгеній*“ (буксирный) Управленія Государственными Имуществами Енис. губ., — между Казачинскимъ порогомъ и г. Минусинскомъ; „*Омскъ*“, „*Синеморжа*“, „*Трїо*“, „*Африканецъ*“, „*Экспрессъ*“ и „*Лутчанинъ*“ (служебные) паровые барказы, пріобрѣтенные Министерствомъ Путей Сообщенія для охраны желѣзнодорожныхъ мостовъ черезъ рѣки Иртышъ, Обь, Томь, Чулымъ, Енисей и Иркутъ.

Болѣе подробныя свѣдѣнія о всѣхъ перечисленныхъ судахъ приведены въ нижеслѣдующей вѣдомости:

*) ранѣе плавалъ по р. Оби и носилъ названія „Самоходъ“, „Минусинецъ“.

ВѢДОМОСТЬ О ПАРОВЫХЪ СУДАХЪ,

плавающихъ по рѣкамъ, состоящимъ въ вѣдѣніи

Томскаго Округа Путей Сообщенія.

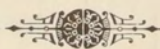

Составлена по свѣдѣніямъ къ 1 марта 1905 года.

Объясненія.

- 1) Въ графѣ 14-й показано наибольшее количество груза, которое можетъ поднять судно, считая въ томъ числѣ и пассажировъ, но не считая топлива.
- 2) Сокращенія означаютъ:
 - а) въ графѣ 5-й *бкер.*—буксирный, *псжр.*—пассажирскій, *тврн.*—товарный, *т-п*—товаро-пассажирскій, *т-б-п*—товаро-буксиро-пассажирскій, *б-п*—буксиро-пассажирскій, *слжб.*—служебный, *техн.-сл.*—технической службы, *стлц.*—стаціонеръ, *п-рег.*—перевозный
 - б) въ гр. 24-й *к.*—колесный, *в.*—винтовой.
 - в) въ гр. 25-й *ж.*—жельзный, *с.*—стальной, *д.*—деревянный, *см.* смѣшанный и *с. и ж.*—сталь и жельзо.
 - г) въ гр. 34-й *д.*—дрова, *ул.*—уголь каменный, *м.* мазуть.
- 3) въ гр. 15 и 16 числители обозначаютъ количество каютъ, а знаменатели—число пассажировъ.

Въ цѣляхъ наибольшаго развитія судоходства по р. Енисею, весною отчетнаго года были закончены взрывныя работы на Атамачовскихъ камняхъ и такимъ образомъ уничтожено одно изъ самыхъ серьезныхъ препятствій для судоходства на средней части Енисея. Лѣтомъ того-же года приступлено было къ производству такихъ же работъ по урегулированію Казачинскаго порога; проектъ этихъ работъ одобренъ Министерствомъ путей сообщенія, причеиъ срокъ исполненія ихъ установленъ пятилѣтній.

Для выясненія вопроса о возможности непрерывнаго грузоваго сообщенія между Енисеемъ и Байкаломъ, въ обходъ Ангарскихъ пороговъ и шиверъ по р.р. Тасѣевой и Чунѣ, были сдѣланы зимнія изысканія командированными изъ Петербурга инженерами. Названныя рѣки оказались достаточно большими и глубокими для этого, но выяснилось, что для свободнаго по нимъ судоходства необходимо разчистить встрѣчающіяся на нихъ пороги и каменистыя препятствія.

Для практическаго рѣшенія вопроса о судоходствѣ по нимъ, лѣтомъ минувшаго года Начальникъ Томскаго Округа путей сообщенія баронъ Аминовъ, совмѣстно съ Инспекторомъ судоходства при управленіи этого округа, инженеромъ Бенцелевичемъ и съ производившимъ тамъ зимнія изысканія инженеромъ Тухолка, совершили пробное плаваніе на казенномъ пароходѣ „Стрѣла“. Къ сожалѣнію лоцманъ, который долженъ былъ везти пароходъ по незнакомымъ рѣкамъ, сильно опоздалъ и пароходъ принужденъ былъ идти безъ лоцмана, благодаря чему на половину всего этого пути вѣткнулся на камень и затонулъ; никакихъ несчастій съ людьми не было; пароходъ былъ поднятъ силами своей команды, пробоина задѣлана, но дальше слѣдовать было невозможно и пришлось возвращаться на Енисей.

По инициативѣ бывшаго Министра Путей Сообщенія Князя Хилкова грузъ для Сибирской и Забайкальской желѣзныхъ дорогъ былъ отправленъ морскимъ путемъ черезъ Ледовитый океанъ. Отъ Луковой протоки (близъ устья р. Енисея) грузъ былъ перегруженъ на рѣчныя суда, приобретенныя министерствомъ специально для этой цѣли и пришедшія въ Енисей также черезъ океанъ. Благодаря позднему прибытію, флотилія эта до Красноярска не дошла и осталась зимовать въ Енисейскѣ, гдѣ для отстоя судовъ флотиліи были произведены работы по устройству временнаго искусственнаго затона въ устьѣ рѣчки Мельничной. Вопросъ объ устройствѣ искусственнаго зимовочнаго затона и, притомъ, около г. Красноярска является, весьма серьезнымъ для Енисейскаго судоходства. Естественныхъ затоновъ, хотя нѣсколько безопасныхъ и удобныхъ, въ этой части Енисея совершенно нѣтъ по ея природнымъ условіямъ, а стремленіе всѣхъ судоходовъ зимовать по возможности ближе къ Красноярску вполне понятно и даже неизбежно: Красноярскъ лежитъ на пересѣченіи желѣзной дорогой р. Енисея, является главнымъ торговымъ центромъ всей губерніи и только здѣсь можетъ быть выполненъ безъ особыхъ затрудненій необходимый пароходамъ ежегодный ремонтъ. Всѣ болѣе или менѣе возможные для зимовочныхъ стоянокъ мѣста въ этой части рѣки использованы судовладѣльцами, но всѣ онѣ безъ исключенія не могутъ удовлетворить са-

мымъ элементарнымъ требованіямъ безопасности и удобства отстоя. Вопросъ объ искусственномъ затонѣ поднять Инспекторомъ Судоходства уже давно и съ истекшаго года, по приказанію Начальника Томскаго округа путей сообщенія, производятся соотвѣтствующія изысканія и составляется проектъ затона.

г) Народная нравственность.

(Приложеніе — вѣдомость № 5).

Въ отчетномъ году окружнымъ судомъ рассмотрѣно 6483 преступленія и дѣлъ, къ нимъ относящихся, по коимъ суждено 4072 муж. и 543 женщ., а всего 4615 чел.

По статьямъ уложенія о наказаніяхъ совершено 1210 преступленій, изъ этого общаго числа падаетъ на дѣла: о мошенничествѣ 10; о нанесенія увѣчья, ранъ и другихъ поврежденій здоровью 251; о преступленіяхъ по службѣ государственной и общественной 72; о нарушеніи постановленій о питейномъ сборѣ, табачномъ сборѣ, объ акцизѣ на сахаръ, нефтяномъ маслѣ и спичекъ 99; объ оскорбленіи и явномъ неуваженіи къ присутственнымъ мѣстамъ и чиновникамъ при отправленіи должности 62; о смертоубійствѣ 160; о грабежѣ 71; о составленіи подложныхъ видовъ на жительство и проживаниеъ съ видомъ подложнымъ 20; о нарушеніи уставовъ мonetныхъ 29; о бродяжествѣ 9; о разбоѣ 12; о преступленіяхъ противъ чести 15; о самовольномъ присвоеніи власти и составленіи подложныхъ указовъ или предписаній и другихъ исходящихъ отъ Правительства бумагъ 15; о преступленіяхъ противъ вѣры и постановленій церкви 11; о зажигательствѣ 13; о сопротивленіи распоряженіямъ Правительства и неповиновеніи установленнымъ отъ онаго властямъ 2; о взломѣ тюремъ, уводѣ и убѣгѣ находящихся подъ стражею или надзоромъ 4; о преступленіяхъ противъ союза брачнаго 20; о кражѣ 248; по прочимъ разрядамъ закононарушеній число преступленій не превышаетъ 20% общаго числа.

По мировому уставу: о кражѣ 1710; о преступленіяхъ противъ порядка управленія 648; о нарушеніи порядка и спокойствія 468; о похищеніи и поврежденіи чужого лѣса 272; объ оскорбленіи чести 547; о нарушеніи устава о паспортахъ 80; объ угрозахъ и насиліи 553; о мошенничествѣ, обманахъ и присвоеніи чужого имущества 243; о проступкахъ противъ общественнаго благоустройства 136; о проступкахъ противъ личной безопасности 149; о проступкахъ противъ народнаго здравія 98; о нарушеніи правилъ осторожности отъ пожаровъ 128; о нарушеніи устава строительнаго 127; о самовольномъ пользованіи чужимъ имуществомъ и поврежденіи онаго 98; о проступкахъ противъ правъ семейственныхъ 114; о нарушеніи устава почтоваго и телеграфнаго 2.

д) Ссылные, ссыльно-каторжные и тюрьмы.

Въ теченіе отчетнаго года въ Енисейскую губернію поступило на водвореніе: каторжныхъ, окончившихъ срокъ работъ 224 человекъ; ссыльно-поселенцевъ 99 чел.; водворяемо-рабочихъ 4 чел.; сосланныхъ на житье 4 и административно-ссылныхъ 13 чел.

Ссылные эти распределены по губернии следующимъ образомъ:

НАИМЕНОВАНИЕ МѢСТНОСТЕЙ.	Каторжныхъ, окончившихъ срокъ работъ.		Ссылно-поселенцевъ.		Водворяемо-рабочихъ.		Сосланныхъ на житье.		Административно-сосланныхъ.	
	муж.	жен.	муж.	жен.	муж.	жен.	муж.	жен.	муж.	жен.
По Красноярскому уѣзду	не	п	о	с	т	у	п	а	л	о
„ Ачинскому	70	2	12	—	4	—	3	—	—	—
„ Минусинскому	—	—	58	2	—	—	—	—	—	—
„ Енисейскому	126	5	9	—	—	—	—	—	13	—
„ Канскому	21	—	18	—	—	—	1	—	—	—
Итого	217	7	97	2	4	—	4	—	13	—

Кромѣ того, съ осужденными прибыло добровольно семействъ: съ каторжными, окончившими срокъ работъ 1 м., 27 жен., 66 дѣтей; съ ссылно-поселенцами—8 жен. и 12 дѣтей, всего—1 муж., 35 жен. и дѣтей 78.

Общее число ссылныхъ по губернии по 1 января 1906 г. опредѣлялось въ 46189 муж. и 4052 жен., а всего 50241 чел., мнѣе предшествовавшаго года на 336 человѣкъ.

Тюремъ въ губернии всѣхъ имѣется 6, изъ нихъ одна губернская въ г. Красноярскѣ, четыре въ уѣздныхъ городахъ: Ачинскѣ, Канскѣ, Енисейскѣ и Минусинскѣ и одна въ Туруханскѣ.

Въ означенныхъ тюрьмахъ въ отчетномъ году оставалось арестантовъ: подсудимыхъ и срочныхъ 721 муж., 51 жен.; пересыльныхъ 233 муж., 14 жен. Въ теченіе года поступило 15548 муж. и 1310 жен., вышло 15564 муж. и 1283 жен. Къ 1-му января 1906 года осталось подсудимыхъ и срочныхъ 991 муж. и 95 жен., въ томъ числѣ пересыльныхъ 210 муж. и 47 жен.

Всѣхъ содержащихся въ тюрьмахъ въ отчетномъ 1905 году было: въ Красноярской—муж. 4826, жен. 538; Енисейской—муж. 663, жен. 62; Канской—муж. 914, жен. 48; Ачинской—муж. 996, жен. 96; Минусинской—муж. 673, жен. 43 и въ Туруханскомъ городскомъ острогѣ—муж. 10, жен. 1; всего—муж. 8082, жен. 788; кромѣ того, въ теченіе года перебывало арестованныхъ при Полицейскихъ Управленіяхъ 8483 муж. и 590 жен. и Волостныхъ Правленіяхъ губернии 5027 муж. и 317 жен.

Размѣръ производительности арестантскихъ работъ въ тюрьмахъ за 1905 годъ выразился въ цифрахъ:

По Красноярской на сумму.	7152 р. 5 к.
„ Ачинской „ „	1980 „ 99 „
„ Канской „ „	1915 „ 51 „
„ Минусинской „ „	162 „ 87 „
„ Енисейской „ „	616 „ 74 „

Изъ общихъ заработковъ отчислено: въ доходъ казны 3390 р. 1¹/₂ к., въ пользу тюремъ—3852 р. 8 к. и въ долю арестантовъ—4586 р. 6¹/₂ к.

Для помѣщенія дѣтей заключаемыхъ въ тюрьмы арестантовъ отдѣльно отъ родителей, въ Красноярскѣ учрежденъ особый пріютъ, домъ для котораго построенъ въ 1885 г. на средства мѣстнаго попечительнаго о тюрьмахъ комитета, а также на пожертвованныя разными лицами. Въ означенномъ пріютѣ въ теченіе 1905 года содержалось 12 мальчиковъ и 24 дѣвочки, всего 36 чел.

Движеніе денежныхъ суммъ Красноярскаго Губернскаго Попечительнаго о тюрьмахъ Комитета было слѣдующее:

	Въ Комитетѣ.	Въ 4 отдѣленіяхъ.
Къ 1 января 1905 г. оставалось:	8018 р. 2 к.	7793 р. 58 к.
Въ 1905 г. поступило всего казенныхъ и частныхъ суммъ	42242 „ 60 „	35508 „ 25 „
Въ 1905 г. израсходовано	45578 „ 8 „	34842 „ 37 „
Осталось къ 1-му января 1906 года.	4682 „ 54 „	8459 „ 46 „

Расходы въ 1905 г. были слѣдующіе: 1) на содержаніе наличнаго состава служащихъ и канцелярскія потребности 26891 р. 8 к.; 2) на содержаніе арестантовъ и тюремныхъ учрежденій 50256 р. 49 к.; 3) на содержаніе пріюта арестантскихъ дѣтей въ г. Красноярскѣ, пособія постороннимъ учрежденіямъ и лицамъ, уплату долговъ, недоимокъ и начетовъ 3272 р. 88 коп.

Движеніе суммъ экономическаго поселенческаго капитала въ теченіе отчетнаго года было слѣдующее: къ 1-му января 1905 года оставалось: а) валичными деньгами 647 р. 45 к. и б) одинъ билетъ 5⁰/₀ съ выигрышами дворянскаго земельного банка въ 100 р. итого 747 р. 45 к. Въ теченіе отчетнаго года поступило: 1) съ поселенцевъ 15 коп. сбора, на основаніи 384 и 389 ст. XIV т. уст. о ссыльн. 397 р. 77 к.; 2) съ золото-промышленниковъ, на основаніи 332 ст. XIV т. уст. о ссыльн. и 63 ст. правилъ о наймѣ рабочихъ на частныя золотыя промысла за поселенцевъ, бывшихъ у нихъ на присскахъ, въ экономическій капиталъ по 1 р. 50 к. и на устройство осѣдлости по 1 р. за каждаго рабочаго—2376 р.; 3) деньги, оставшіяся послѣ умершихъ ссыльныхъ и вырученныя черезъ продажу ихъ имущества, на основаніи 431 ст. XIV т. уст. о ссыльн. 1029 руб. 73 к. 4) оставшіяся невыданными въ пособіе ссыльнымъ за смертію ихъ и по другимъ причинамъ 110 р. 11 к. итого въ приходѣ—3913 руб. 61 коп., а съ остаткомъ 4661 р. 6 к. За то же время израсходовано: 1) выдано въ пособіе на пропитаніе поселенцамъ, подлежащимъ, на основаніи 395 и 396 ст. XIV т. устава о ссыльныхъ, призрѣнію въ богадѣльнѣ 4318 р. 63 к.; 2) отпущено Казачинскому волостному правленію за похороны поселенца Власова 2 р. 78 к.; 3) возвращено разнымъ лицамъ, какъ неправильно поступившія въ экономическій поселенческій капиталъ 30 р. 55 к. Итого въ расходѣ 4351 руб. 96 к. Затѣмъ къ 1 января 1906 года осталось: наличными деньгами 209 р. 10 к.; одинъ билетъ 5⁰/₀ съ выигрышами дворянскаго земельного банка 100 руб.,

е) Пожары.

(Приложение — ведомость № 6).

Въ отчетномъ году въ Енисейской губерніи было 468 пожаровъ, истребившихъ 507 дворовъ на сумму 194890 руб., менѣе предыдущаго года на 878375 р.

Изъ городовъ наибольшее число пожаровъ приходится на Красноярскъ — 36 пожаровъ, затѣмъ на Енисейскъ 17, Ачинскъ 3 и Минусинскъ — 1. Всего въ городахъ было 57 пожаровъ, истребившихъ 53 двора на сумму 95011 руб.; наибольшая часть пожарныхъ убытковъ — 58990 р., падаетъ при этомъ на г. Красноярскъ.

Въ селеніяхъ Енисейской губерніи въ отчетномъ году было всего 411 пожаровъ, истребившихъ 454 двора на 99879 р. По суммамъ причиненныхъ пожарами убытковъ уѣзды Енисейской губерціи распредѣляются въ слѣдующемъ нисходящемъ порядкѣ.

Уѣзды:	Сумма убытковъ.	Число пожаровъ
Канскій	37099 р.	133
Ачинскій	18221 р.	36
Минусинскій	17699 р.	97
Красноярскій	14744 р.	60
Енисейскій	12035 р.	81

По времени года пожары распредѣлялись слѣдующимъ образомъ: зимою было 151 пожаръ, весною — 120, лѣтомъ — 82 и осенью — 115.

Наиболѣе частою причиною пожаровъ въ отчетномъ году является неосторожность — 217; затѣмъ, невыясненныя причины, вызвавшія — 139 случаевъ пожара; дурное устройство печей и трубъ — 52 случая и поджогъ — 60 случаевъ.

V.

Народное здравіе и общественное призрѣніе.

а) Врачи, ветеринары, фельдшера и фельдшерицы

Врачей въ Енисейской губерніи военнаго и гражданскаго вѣдомствъ въ 1905 г. состояло 54, въ томъ числѣ въ г. Красноярскѣ — 18, въ г. Енисейскѣ — 2, въ г. Канскѣ — 3, въ г. Ачинскѣ — 1 и въ г. Минусинскѣ — 2; въ уѣздахъ: Красноярскомъ — 3, Енисейскомъ — 4, Канскомъ — 6, Ачинскомъ — 5, Минусинскомъ — 8, въ Усинскомъ пограничномъ округѣ — 1 и Туруханскомъ краѣ — 1. Изъ этого числа состояло: 4 врача при Врачебномъ Отдѣленіи, 2 городскихъ врача (въ г.г. Красноярскѣ и Енисейскѣ), 5 больничныхъ врачей, 1 тюремный врачъ, 3 военныхъ, 3 желѣзно-дорожныхъ, 3 переселенческихъ, 1 городской по приглашенію Думы, 24 участковыхъ, 3 на золотыхъ промыслахъ и вольнопрактикующихъ въ городахъ 7.

Ветеринаровъ въ губерніи числилось 9 человекъ, въ томъ числѣ въ городахъ: Красноярскѣ — 4, Енисейскѣ — 1, Канскѣ — 1, Ачинскѣ — 1, Минусинскѣ — 1 и въ Усинскомъ округѣ — 1.

Фельдшеровъ и фельдшерницъ, занимающихся своей профессіей, въ губерніи было 119 человекъ. Изъ нихъ находилось: въ городахъ—39 и въ уѣздахъ—80.

Дѣятельность медицинскаго персонала выразилась въ принятіи въ отчетномъ году 143268 разъ больныхъ въ сельскихъ амбулаторіяхъ и при разѣздахъ, и въ лѣченіи 3412 больныхъ въ сельскихъ лѣчебницахъ стаціонарно.

б) Аптеки.

Въ 1905 году въ Енисейской губерніи было 10 аптекъ и одно отдѣленіе; изъ нихъ нормальныхъ 5 и сельскихъ 5. Нормальныя находятся въ городахъ: Красноярскѣ—2; Енисейскѣ, Ачинскѣ и Минусинскѣ по 1. Сельскія: въ г. Канскѣ—1 и въ с.с. Рыбинскомъ и Иланскомъ, Канскаго уѣзда, Абаканскомъ и Каратузскомъ Минусинскаго уѣзда по 1 аптекѣ. Отдѣленіе аптеки на курортѣ озера Шира, Минусинскаго уѣзда.

Обороты аптекъ были слѣдующіе:

НАИМЕНОВАНИЕ АПТЕКИ.	Число фар- мацевтовъ.	Число апте- карскихъ учениковъ.	Число ре- цептовъ.	Вырученная по нимъ сумма.		По ручной продажѣ вы- ручено.	
				РУБЛИ.	К.	РУБЛИ.	К.
Въ г. Красноярскѣ:							
1. Г. Смирновой	3	3	13655	7951	21	8214	44
2. Общества врачей Енисейской губерніи	6	7	35747	19709	90	41041	97
3. Ачинскѣ П. О. Мёллеръ	1	1	6715	3263	49	6633	44
4. Енисейскѣ Самуйло и К ^о	1	1	5981	3309	18	2278	39
5. Минусинскѣ Е. К. Мартъяновой	2	1	6528	3451	91	4183	26
6. Канскѣ Ю. К. Цитовичъ	1	—	7775	3946	23	1121	68
7. Въ селахъ: Рыбинскомъ Ю. К. Цито- вичъ	1	—	322	193	25	806	35
8. „ Иланскомъ И. О. Рома- новскаго	1	—	312	207	34	931	63
9. „ Абаканскомъ А. П. Вильде	1	—	504	250	80	1749	16
10. „ Каратузскомъ Зефирова	1	—	397	188	8	800	—
11. На оз. „Шира“ отдѣленіе Ц. И. Смир- новой	1	—	527	254	36	628	65
ВСЕГО	19	13	78463	42725	75	68388	97

Означенныя аптеки въ отчетномъ году были обревизованы и никакихъ нарушеній аптекарскихъ уставовъ не обнаружено.

в) Оспопрививаніе.

Число всѣхъ привитій предохранительной оспы жителямъ Енисейской губерніи было въ 1905 году 32826, болѣе предшествовавшаго года на 183. Развитіе оспопрививанія въ губерніи тормозится, съ одной стороны, отсутствіемъ заведеній для выработки детрита, вслѣдствіе чего послѣдній приходится выписывать изъ Европейской Россіи, откуда онъ

нерѣдко получается не свѣжимъ и не во время, и съ другой стороны, неудовлетворительной постановкой дѣла оспопрививанія, которое, согласно положенію о врачебной части, ведется сельскими оспопрививателями подъ надзоромъ врачей. Сельскіе оспенники, отбывая натуральную повинность по приговорамъ своихъ обществъ, не вполне пригодны для веденія такого серьезнаго дѣла, какъ оспопрививаніе; фельдшерамъ же почти не приходится заниматься оспопрививаніемъ въ виду того, что за малочисленностью ихъ и массой работы, они не всегда въ состояніи удовлетворить всѣхъ требованій по подачѣ медицинской помощи населенію. Всѣхъ случаевъ заболѣваній натуральною оспою зарегистрировано въ отчетномъ году 212; смертныхъ исходовъ 3.

г) Больницы и дома умалишенныхъ.

Во всѣхъ городахъ Енисейской губерніи имѣются больницы вѣдомства Приказа Общественнаго Призрѣнія; въ г. Красноярскѣ на 145 кроватей, въ Енисейскѣ на 45, Канскѣ на 40, Ачинскѣ на 35 и Минусинскѣ на 35. Всѣ больницы помѣщаются въ собственныхъ зданіяхъ. При Красноярской больницѣ находится отдѣленіе для душевно-больныхъ. Въ 1905 году въ немъ было 222 чел. умалишенныхъ, изъ которыхъ умерло 33 человѣка 14,8⁰/₀.

Въ городахъ Красноярскѣ и Канскѣ имѣются военные лазареты, въ другихъ же городахъ губерніи заболѣвающіе нижніе воинскіе чины помѣщаются въ больницы гражданскаго вѣдомства.

Въ Красноярскѣ, Минусинскѣ, Ачинскѣ и Енисейскѣ состоятъ: въ первомъ двѣ, а въ остальныхъ по одной амбулаторіи для приходящихъ больныхъ; въ нихъ было въ 1905 году принято:

	Число больныхъ:
Въ Красноярскѣ	23478
„ Минусинскѣ	4963
„ Ачинскѣ	2416
„ Енисейскѣ	4897

При одной Красноярской амбулаторіи имѣется хирургическій баракъ на 10 кроватей. Помощь бѣднымъ больнымъ въ ней оказывается бесплатно. Въ 1905 году въ баракѣ оказано хирургическое пособіе 131 больнымъ, которымъ сдѣлано 114 операцій.

Въ г.г. Красноярскѣ, Канскѣ и Ачинскѣ и въ селеніяхъ Устьянскомъ, Ольгинскомъ, Тивскомъ, Канскаго и Большеулуйскомъ—Ачинскаго уѣздовъ для приходящихъ переселенцевъ есть больнички съ постоянными кроватями, установленныя на средства спеціального фонда вспомогательныхъ предпріятій Сибирской желѣзной дороги.

Въ г. Красноярскѣ, кромѣ того, имѣется женская фельдшерская школа, въ которой въ отчетномъ году находилось 38 ученицъ; выпуска окончившихъ курсъ не было.

Число пользовавшихся въ городскихъ больницахъ въ 1905 году было слѣдующее:

НАИМЕНОВАНИЕ БОЛЬНИЦЪ	Число кроватей.	Оставалось къ 1 января отчетнаго года.	Прибыло въ отчетномъ году.	Умерло въ отчетномъ году.	Оставалось къ 1 января слѣдующаго года.
Красноярская городская съ отдѣленіемъ для умалишенныхъ .	145	159	1958	238	131
Канская	40	51	452	60	43
Ачинская	35	55	464	53	31
Минусинская	35	32	502	12	34
Енисейская	45	45	398	42	46

Кромѣ городскихъ больницъ въ губерніи функционируютъ еще тюремныя больницы на средства губернскаго попечительнаго общества о тюрьмахъ и его отдѣленій: Красноярская на 200 кроватей, Енисейская на 25, Канская на 15, Ачинская на 35 и Минусинская на 35 кроватей.

Число пользовавшихся въ отчетномъ году въ тюремныхъ больницахъ было слѣдующее:

НАИМЕНОВАНИЕ БОЛЬНИЦЪ.	Число кроватей.	Оставалось къ 1 января отчетнаго года.	Прибыло въ отчетномъ году.	Умерло въ отчетномъ году.	Оставалось къ 1 января слѣдующаго года.
Красноярская тюремная	200	144	1330	24	154
Канская	15	28	311	.	41
Ачинская	35	41	341	5	13
Минусинская	35	37	256	4	23
Енисейская	25	21	173	6	30
Итого	310	271	2411	39	261

д) Эпидеміи и эпизоотіи.

Изъ отчетовъ врачей видно, что въ 1905 году у врачей и фельдшеровъ зарегистрировано больныхъ: натуральною оспою—169, дифтеритомъ 88, брюшнымъ тифомъ 690 и дезинтеріей 813. Изъ нихъ умерло: отъ дифтерита 2, брюшного тифа 11, дезинтеріи 2 и натуральной оспы—5.

О судебно-медицинскихъ изслѣдованіяхъ и освидѣтельствваніяхъ прилагается ниже-слѣдующая вѣдомость.

Вѣдомость о судебно-медицинскихъ изслѣдованіяхъ по Енисейской губерніи за 1905 г.

	Краснояр- скій уѣздъ	Ачинскій уѣздъ.	Енисейскій уѣздъ.	Канскій уѣздъ.	Минусин- скій уѣздъ.	Турухан- скій край.	Енисейскій погранич. округъ.
1) Удушеніе	5	2	—	4	1	—	1
2) Повѣшеніе	—	—	—	—	2	—	—
3) Раненія: б) холоднымъ оружіемъ	54	17	10	57	23	—	—
б) огнестр. „	19	10	3	17	5	1	—
в) прочія	25	6	—	10	11	1	—
4) Ушибы, смятія и паденіе	20	8	—	14	—	—	1
5) Утопленіе	7	—	—	3	4	—	—
6) Задушеніе:	3	—	—	—	—	—	—
а) отъ воспрепятствованнаго дыханія	—	—	—	—	6	—	—
б) отъ недостатка воздуха	—	—	—	—	—	—	—
7) Подавленіе пищей	—	—	—	—	—	—	—
8) Замерзаніе	1	—	—	3	1	—	—
9) Лишеніе пищи	—	—	—	—	—	—	—
10) Ожоги и сгораніе	—	—	—	2	3	—	—
11) Пораженіе молніей	—	—	—	—	—	—	—
12) Отравленіе	14	—	—	—	—	—	—
а) мышьякомъ	—	—	—	—	—	—	—
б) другими неорг. ядами	2	—	—	—	—	—	—
в) спиртомъ	10	11	—	4	3	—	—
г) окисью углерода	—	—	—	—	1	—	—
д) другими орг. ядами	—	—	—	—	—	—	—
13) Прочія насильственныя смерти	11	3	—	4	5	—	—
<hr/>							
Всего насильственной смертью.	171	57	13	118	65	2	2
Въ томъ числѣ:							
самоубійство	12	7	1	3	1	—	—
Убійство	63	21	6	55	38	2	2
Дѣтоубійство	8	1	1	18	1	—	—
14) Смерть отъ болѣзненныхъ причинъ	25	6	3	5	13	—	—
15) За гниlostью трупа причина не открыта	1	1	2	—	12	—	—
Недодозокъ и нежизненность	2	—	—	—	—	—	—
<hr/>							
Всего произведено вскрытій и осмотровъ мертвыхъ тѣлъ.	111	36	13	81	65	2	2

16) Беременность	—	2	—	—	3	—	—
17) Послѣродовое состояніе	—	2	—	—	4	—	—
18) Раствѣніе и изнасилованіе	2	9	2	12	8	—	—
19) мужеложство	—	—	—	—	2	—	—
20) Скотоложство	—	—	—	—	—	—	—
21) Раны	252	69	16	119	123	1	1
22) Другія поврежденія	370	34	2	141	143	—	15
23) Состояніе умственныхъ способностей	34	—	3	8	6	—	—
24) Состояніе здоровья вообще	258	288	1	170	16	2	4
Всего освидѣтельствовано живыхъ людей							
	916	404	24	450	305	3	20
25) Освидѣтельствовано предметовъ:							
а) осмотромъ	1	—	—	16	6	—	—
б) микроскопическимъ изсл.	—	—	—	—	—	—	—
в) химическимъ	—	1	—	—	—	—	—
г) комбинированное изслѣд.	—	—	—	—	—	—	—
Всего судебно-медицинскихъ актовъ выдано							
	1198	498	50	665	441	7	24

Изъ эпизоотій въ отчетномъ году по даннымъ губернскаго ветеринарнаго инспектора существовали: ящуръ, сибирская язва, бѣшенство, оспа, сапъ, повальное воспаленіе легкихъ крупнаго скота, чесотка и дистоматозъ, каковыя болѣзни были прекращены въ первоначальныхъ пунктахъ появленія, заключеніемъ ящура, который локализовать не представилось возможнымъ, вслѣдствіе высокой степени прилипчивости этой болѣзни. Въ общемъ смертность отъ эпизоотій выразилась въ 3, 8 ‰.

Къ ветеринарно-полицейскимъ мѣрамъ противъ появленія эпизоотіи, принятымъ въ отчетномъ году общественными учрежденіями, относится изданіе Минусинскимъ городскимъ общественнымъ управленіемъ особыхъ правилъ о ветеринарномъ осмотрѣ невидѣланныхъ кожъ, привозимыхъ на рынокъ г. Минусинска.—

е) Насильственные и случайныя смерти.

(Приложеніе—вѣдомость № 7).

Свѣдѣнія о случаяхъ и жертвахъ насильственныхъ и случайныхъ смертей представляются въ прилагаемой при семъ вѣдомости № 7, изъ которой видно, что въ 1905 году случаевъ смертоубійства, въ томъ числѣ и дѣтоубійствъ новорожденныхъ, было 156, жертвами каковыхъ было новорожденныхъ 6 и взрослыхъ 150; самоубійствъ было 45, въ томъ числѣ 36 муж. и 9 женщ.; противъ 1904 г. самоубійць болѣе на 7 человекъ, найдено мертвыхъ тѣлъ 31, въ томъ числѣ 25 муж. и 6 женщ.; скоропостижно умершихъ было

217, въ томъ числѣ 163 м. и 54 ж.; жертвъ случайной смерти насчитывалось 266, ихъ нхъ 204 м. и 62 ж. Всего умерло отъ насильственной смерти и случайностей 715 человекъ,—болѣе противъ 1904 г. на 29 человекъ.

ж) Богдаѣльни и другія благотворительныя учрежденія.

На счетъ бывшаго Енисейскаго приказа общественнаго призрѣнія въ 1905 г., кромѣ городскихъ больницъ, содержались въ Красноярскѣ: а) богадѣльня на 20 кроватей и 2 запасныхъ для лицъ разнаго званія; въ ней содержалось 15 муж., 8 жен. и б) родовспомогательное отдѣленіе съ пріютомъ для дѣтей, по 6 кроватей для роженицъ и дѣтей, на содержаніе которыхъ, вмѣстѣ съ Красноярскою городскою больницею, израсходовано 70460 руб.; на уѣздныя же больницы израсходовано: въ Енисейскѣ 7650 руб., Канскѣ 9595 р., Ачинскѣ 8758 р. и Минусинскѣ 6584 р.

Въ вѣдѣніи бывшаго приказа общественнаго призрѣнія состоятъ къ 1 января 1906 года слѣдующіе капиталы:

Капиталь 1-го разряда.	Къ 1 января 1905 года состояло.		Въ приходѣ за 1905 г.		Въ расходѣ за 1905 г.		Къ 1 января 1906 г. состоитъ.	
	Руб.	Коп.	Руб.	Коп.	Руб.	Коп.	Руб.	Коп.
Принадлежащій Енисейскому вѣдомству общественнаго призрѣнія	128236	54 ^{1/2}	99677	19	161624	61	66289	12 ^{1/2}
Капиталь 2-го разряда.								
а) Строительный, на постройку больницъ вѣдомства общественнаго Призрѣнія	61572	58 ^{1/2}	11714	72	36365	92	36921	38 ^{1/2}
б) Пожертвованные инородцами, на уничтоженіе сифилиса въ Ачинскомъ и Минусинскомъ уѣздахъ	3740	78	—	—	—	—	3740	78
в) Кружечный сборъ въ пользу богоугодныхъ заведеній	1369	08 ^{1/2}	—	—	—	—	1369	08 ^{1/2}
Капиталь 3-го разряда.								
Апелляціонный	592	54 ^{1/2}	—	—	—	—	592	54 ^{1/2}
Капиталь 4-го разряда.								
а) Молотилна	725	11	11	40	—	—	736	51
и б) Пожертвованный на сооруженіе церкви при Красноярскихъ богоугодныхъ заведеніяхъ.	1034	27	—	—	—	—	1034	27
Итого	197270	92	111403	31	197990	53	110683	70

Примѣчаніе: 1, по капиталамъ 1-го разряда основному и расходному къ 1 января 1905 г. въ валичности состояло 128236 р. 54^{1/2} к., въ теченіе отчетнаго 1905 г. носту-

пило дѣйствительнаго прихода 61808 р. 94 к. и по кассовымъ оборотамъ отъ залога свид. 4⁰/₀ гос. ренты, по капиталамъ: основному на 40000 р.—30604 р. 55 к. и строительному на 10000 р.—7263 р. 70 к., согласно журналовъ общаго присутствія Енисейскаго Губернскаго Управленія, состоявшихся: 15 сентября и 27 октября 1905 г. за № № 111 и 125 на расходы расходнаго капитала, а всего съ остаточными 227913 р. 73¹/₂ к.; изъ нихъ, въ теченіе 1905 г. израсходовано: за счетъ расходнаго капитала 147374 р. 46 к. и по кассовымъ оборотамъ по основному капиталу для обмѣна ⁰/₀ бумагъ, вышедшихъ въ тиражъ 14250 р., а всего на сумму 161624 р. 61 к.; затѣмъ къ 1 Января 1906 г. въ наличности состоитъ 66289 р. 12¹/₂ к., изъ нихъ: а, въ основномъ капиталѣ: въ 4⁰/₀ конвертированныхъ обл., б. Главнаго общества російскихъ желѣзныхъ дорогъ 60750 р., въ свид. 4⁰/₀ Государ. ренты именной 2700 р. и книжка сберегательной кассы на 39 р. 15 к. и б. ., въ расходномъ капиталѣ въ свид. 4⁰/₀ Госуд. ренты 200 р. и наличными деньгами 2592 р. 52 к. и состоитъ въ долгахъ за апелляціоннымъ капиталомъ 7 р. 45 к.

2, По капиталу 2 разряда строительному: къ 1 Января 1905 г. въ наличности состояло 61572 р. 58 к., къ нимъ, въ теченіе 1905 г. поступило: а, дѣйствительнаго прихода ⁰/₀/₀ по купонамъ 1010 р. 80 к. и по кассовымъ оборотамъ отъ продажи свид. 4⁰/₀ госуд. ренты 6873 р. 20 к. и отъ залога свид. той же ренты 3830 р. 72 к., а всего въ приходѣ съ остаточными—73287 р. 30 к., изъ нихъ въ теченіе 1905 г. израсходовано на разные ремонты и приобрѣтеніе матеріаловъ для этого ремонта 12365 руб. 92 к., продано ⁰/₀ бумагъ на 8000 р. и заложено ⁰/₀ бумагъ на расходы расходнаго и строительнаго капиталовъ 16000 р., а всего на сумму 36365 р. 92 к. Затѣмъ къ 1-му января 1906 г. въ наличности состоитъ 36921 р. 38¹/₂ к., изъ нихъ: въ 4⁰/₀ свид. Госуд. ренты 35200 р. и наличными деньгами 1721 руб. 38¹/₂ к. и по Енисейскому Казначейству наличными деньгами 50 р. 17 к.

3, По капиталу 2 разряда инопороческому къ 1 января 1905 г. въ наличности состояло и то же на 1 января 1906 г. состоитъ 3740 р. 78 к., изъ нихъ: а, въ 4⁰/₀ свид. Госуд. ренты 2700 р., б, въ 3¹/₂⁰/₀ закл. листахъ Двор. Зем. Банка 1000 р. и в, наличными деньгами 40 р. 78 к.

4, По капиталу 2-го разряда кружечному въ пользу богоугодныхъ заведеній къ 1 января 1905 г. въ наличности состояло и то же на 1 января 1906 г. состоитъ 1369 р. 08¹/₂ к., изъ нихъ: а, свид. 4⁰/₀ Госуд. ренты 1300 р. и б, наличными деньгами 69 руб. 08¹/₂ коп.

5, По капиталу 3 разряда апелляціонному къ 1 января 1905 г. въ наличности состояло и то же на 1 января 1906 г. состоитъ въ свид. 4⁰/₀ Госуд. ренты 600 р., изъ которыхъ 7 р. 45 к. съ 1902 г. подлежатъ возврату въ расходный капиталъ, въ видахъ невыгодности обмѣна ⁰/₀ бумагъ на наличныя деньги.

6, По капиталу 4 разряда Молотилина: къ 1 января 1905 г. состояло въ свид. 4⁰/₀ Госуд. ренты 700 р. и наличными деньгами 25 р. 11 к., къ нимъ, въ теченіе 1905 г.

поступило 0% по купонамъ 11 р. 40 к., а всего въ приходѣ съ остаточными—736 руб. 51 к., которые состоятъ къ 1 января 1906 г.

7, По капиталу 4 разряда, пожертвованному на сооруженіе церкви при Красноярскихъ богоугодныхъ заведеніяхъ, къ 1 января 1905 г. въ наличности состояло и тоже состоитъ на 1 января 1906 г. наличными деньгами 1034 р. 27 к.

Кромѣ сего, въ Енисейской губерніи функционируютъ слѣдующія благотворительныя общества и учрежденія.

1. Въ гор. Красноярскѣ:

- 1) Общество во имя Св. князя Александра Невского для вспоможенія нуждающимся учащимся въ духовно-учебныхъ заведеніяхъ г. Красноярска.
- 2) Общество вспоможенія учащимся Енисейской губерніи.
- 3) Общество попеченія о начальномъ образованіи въ г. Красноярскѣ.
- 4) Синельниковское благотворительное общество, при немъ: а) пріютъ-убѣжище, б) ночлежный домъ и в) столовая для бѣдныхъ.
- 5) Православное Братство Рождества Пресвятыя Богородицы при Красноярскомъ кафедральномъ соборѣ.
- 6) Ольгинскій пріютъ трудолюбія для дѣтей переселенцевъ.
- 7) Владимірскій дѣтскій пріютъ губернскаго попечительства дѣтскихъ пріютовъ.
- 8) Пріютъ арестантскихъ дѣтей.
- 9) Общество трезвости.
- 10) Сиропитательный домъ имени Щеголевой.
- 11) Ремесленное училище имени Щеголевой.
- 12) Городская богадѣльня имени Щеголевой.
- 13) Енисейское епархіальное попечительство о призрѣніи бѣдныхъ духовнаго званія.
- 14) Общество врачей Енисейской губерніи; при немъ: а) городская лѣчебница для проходящихъ больныхъ; б) Александровскій хирургическій баракъ; в) 2 я городская лѣчебница, г) аптека и д) фельдшерская школа.
- 15) Енисейское мѣстное управленіе Россійскаго Общества Краснаго Креста.
- 16) Община сестеръ милосердія мѣстнаго управленія Россійскаго Общества Краснаго Креста.
- 17) Енисейскій Губернскій Отдѣлъ Россійскаго Общества покровительства животнымъ.
- 18) Красноярское Окружное Правленіе Общества спасанія на водахъ.
- 19) Красноярскій Губернскій Комитетъ попечительнаго общества о тюрьмахъ.
- 20) Церковно-приходскія попечительства: при Покровской церкви (Покровское) и при церкви Всѣхъ Святыхъ (Всѣхсвятское).
- 21) Красноярскій Дамскій Комитетъ.
- 22) Общество взаимнаго вспоможенія учащимъ и учившимъ въ учебныхъ заведеніяхъ Министерства Народнаго Просвѣщенія Енисейской губерніи.
- 23) Красноярскій запасный госпиталь.

II. Въ Красноярскомъ уездѣ:

24) Церковно-приходскія попечительства въ селахъ: Мининскомъ, Частоостровскомъ, Вознесенскомъ, Березовскомъ, Ладейскомъ, Свищевскомъ, Шилинскомъ, Сухобузимскомъ, Коркинскомъ, Еловскомъ, Подсопочномъ, Больше-Муртинскомъ, Подъемскомъ, Юксѣвскомъ, Устюжскомъ, Иркутскомъ.

25) Богадѣльня въ с. Кекурскомъ.

III. Въ г. Енисейскѣ:

26) Общество попеченія о начальномъ образованіи въ г. Енисейскѣ.

27) Уѣздное отдѣленіе Губернскаго Комитета попечительнаго общества о тюрьмахъ.

28) Общество пособія бѣднымъ съ дешевою столовою и ночлежнымъ домомъ.

29) Александровскій городской домъ призрѣнія.

30) Енисейскій мѣстный комитетъ Россійскаго Общества Краснаго Креста.

31) Городская богадѣльня.

32) Уѣздный Комитетъ по призрѣнію семействъ военныхъ чиновъ.

IV Въ Енисейскомъ уездѣ.

33) Богадѣльня Кытманова для призрѣнія нуждающихся обоюго пола православнаго исповѣданія (въ с. Анциферовскомъ).

34) Богадѣльня въ с. Казачинскомъ.

35) Лѣчебница для амбулаторныхъ больныхъ (съ с. Анциферовскомъ).

36) Церковно-приходскія попечительства въ селахъ: Кемскомъ и Перовскомъ.

V. Въ г. Канскѣ:

37) Общество вспомошествованія учащимся въ г. Канскѣ.

38) Уѣздное отдѣленіе губернскаго комитета попечительнаго общества о тюрьмахъ.

39) Приемный покой для бѣдныхъ, содержимыхъ на средства города.

VI. Въ Канскомъ уездѣ:

40) Церковно-приходскія попечительства въ селахъ: Устьянскомъ, Тивскомъ, Христо-рождественскомъ, Перовскомъ и Бунбуйскомъ.

41) Частные пріюты для бездомныхъ стариковъ въ селахъ: Рыбинскомъ, Иннокентьевскомъ и Тасѣвскомъ.

VII. Въ г. Минусинскѣ:

42) Общество попеченія о начальномъ образованіи въ г. Минусинскѣ.

43) Уѣздное отдѣленіе губернскаго комитета попечительнаго общества о тюрьмахъ.

44) Городская богадѣльня.

45) Городская лѣчебница.

46) Мартыановскій дѣтскій пріютъ.

VIII. Въ Минусинскомъ уездѣ:

47) Церковно-приходскія попечительства въ селахъ: Усть-Абаканскомъ, Кавказскомъ, Идринскомъ, Березовскомъ, Каратузскомъ, Лугавскомъ, Усть-Есинскомъ, Разъѣженскомъ,

Казанцевскомъ, Кнышинскомъ, Верхне-Усинскомъ, Верхне-Кужебарскомъ, Бейскомъ, Сояскомъ, Тесинскомъ, Шунерскомъ, Анашенскомъ, Ермаковскомъ и Сабинскомъ.

48) Богадѣльни съ селлахъ: Абаканскомъ, Новоселовскомъ, Тесинскомъ, Каратузскомъ и Бейскомъ.

49) Лѣчебницы съ селлахъ: Абаканскомъ, Новоселовскомъ, Курагинскомъ, Ермаковскомъ, Каратузскомъ, Бейскомъ, Усть-Абаканскомъ.

50) Приютъ „Ясли“ В. А. Баландиной вблизи с. Новоселовскаго.

IX. Въ г. Ачинскѣ:

51) Городская богадѣльня.

52) Церковно-приходское попечительство при Троицкой соборной церкви.

X) Въ Ачинскомъ уѣздѣ:

53) Богадѣльни: въ с. с. Балахтинскомъ, Назаровскомъ („Коммисаровская“) и Шарыповскомъ.

54) Церковно-приходскія попечительства въ с. с. Покровскомъ, Подсосенскомъ, Чернорѣченскомъ и Больше-Улуйскомъ.

VI.

Народное образованіе.

а) Учебныя и воспитательныя заведенія.

(Приложеніемъ къ этой статьѣ служитъ вѣдомость № 8).

Школы и учащіеся по городамъ и уѣздамъ распредѣлялись слѣдующимъ образомъ:

	Чис. школь.	Число учащихся.	
		м. п.	ж. п.
въ г. Красноярскѣ	38	2397	1827
въ уѣздныхъ городахъ	39	1709	1409
въ уѣздахъ	346	9750	4550
Всего		423 *)	21642

Изъ этого числа школь имѣется:

Въ г. Красноярскѣ: мужская гимназія, женская гимназія, духовная семинарія съ образцовой при ней школой, духовное училище, учительская семинарія съ начальной школой при ней, первое Сибирское техническое желѣзно-дорожное училище Имени Императора Николая II, городское 3-хъ классное училище, двухклассное при Красноярскихъ мастеровскихъ С. Ж. Д. имени В. М. Павловскаго училище съ интернатомъ, ремесленное двухклассное училище Т. И. Щеголевой, училище при сиропитательномъ домѣ Щеголевой, Епархіальное женское училище съ образцовой школой при немъ, Владимірскій дѣтскій

*) Въ это число не вошли воскресныя школы при церковно-приходскихъ школахъ, за недоставленіемъ объ этомъ свѣдѣній.

пріютъ, пріютъ арестантскихъ дѣтей, одноклассное мѣщанское женское приходское училище, 12 приходскихъ одноклассныхъ училищъ, двѣ двухклассныхъ церковно-приходскихъ школы, двѣ одноклассныхъ церковно-приходскихъ школы, пріютъ-убѣжище, 2 воскресныхъ школы, еврейское училище и двухклассное женское училище при желѣзно-дорожныхъ мастерскихъ.

Въ г. Енисейскѣ: мужская гимназія, женская гимназія, городское 3-хъ классное училище, 5 приходскихъ одноклассныхъ училищъ, 2 двухклассныхъ церковно-приходскихъ школы, 1 одноклассная церковно-приходская школа, 1 частная женская школа и 1 одноклассное училище при Александровскомъ домѣ призрѣнія бѣдныхъ дѣтей, еврейскихъ училищъ (хедеры) — 2, воскресная школа — 1.

Въ г. Ачинскѣ: женская 4-хъ классная прогимназія съ приготовительнымъ классомъ, городское 3-хъ классное училище, 2 одноклассныхъ приходскихъ училища, одноклассная церковно-приходская школа, одноклассное приходское желѣзно-дорожное училище и воскресная школа (мужская).

Въ г. Канскѣ: городское 3-хъ классное училище, 3 приходскихъ одноклассныхъ училища, одноклассная церковно-приходская школа — 1, и частное начальное еврейское училище. Воскресная школа — 1.

Въ г. Минусинскѣ: женская прогимназія, городское 4-хъ классное училище, 3 приходскихъ училища, 1 воскресная школа (женская), 1 двухклассная церковно-приходская школа и одноклассныхъ приходскихъ училищъ — 4.

Въ уѣздахъ имѣются слѣдующія школы:

въ Красноярскомъ: двухклассныхъ церковно-приходскихъ школъ 1, одноклассныхъ церковно-приходскихъ школъ 34, двухклассныхъ сельскихъ училищъ 1, одноклассныхъ сельскихъ училищъ 16, двухклассныхъ приходскихъ училищъ 1, одноклассныхъ приходскихъ училищъ — 6;

въ Енисейскомъ: одноклассныхъ церковно-приходскихъ школъ 29, одноклассныхъ сельскихъ училищъ 15, одноклассныхъ приходскихъ училищъ 8, 2-хъ классныхъ приходскихъ училищъ — 1.

въ Ачинскомъ: одноклассныхъ церковно-приходскихъ школъ 39, двухклассныхъ сельскихъ училищъ 2 и одноклассныхъ сельскихъ училищъ 22, одноклассныхъ приходскихъ училищъ — 3, двухклассныхъ приходскихъ училищъ — 2;

въ Канскомъ: одноклассныхъ церковно-приходскихъ 43, двухклассныхъ сельскихъ училищъ 1, одноклассныхъ сельскихъ училищъ 20, одноклассныхъ приходскихъ училищъ — 11, приходскихъ одноклассныхъ желѣзно-дорожныхъ училищъ 1;

въ Минусинскомъ: двухклассныхъ церковно-приходскихъ школъ 1, одноклассныхъ церковно-приходскихъ 43, двухклассныхъ сельскихъ училищъ 3, одноклассныхъ сельскихъ 32, двухклассныхъ приходскихъ училищъ — 2, одноклассныхъ приходскихъ училищъ — 6. Одноклассное частное училище — 1.

б) Музеи.

Въ Енисейской губерніи три музея: въ Красноярскѣ, Минусинскѣ и Енисейскѣ.

Красноярскій музей не доставилъ свѣдѣній о наличности его научныхъ отдѣловъ, вслѣд-
ствіе чего, таковыя сообщаются по даннымъ за 1904 годъ, когда въ музеѣ находилось:

По отдѣлу геологіи и палеонтологіи	2803 предмета
„ Ботаники	6944 „
„ Зоологіи	3004 „
„ Антропологіи и Этнографіи	1087 „
„ Археологіи	1537 „
„ Нумизматики	1345 „
„ Промышленности	874 „
„ Художественному	71 „
„ Общеобразовательному	321 „
<hr/>	
Итого	17986 „

Минусинскій музей имѣлъ предметовъ естественно-историческаго отдѣла 19722, антро-
пологическаго 518, этнографическаго 2962, археологическаго 17247, горнопромышленнаго
—1175, промышленнаго 2049, сельско хозяйственнаго 2927, образовательнаго 15384, гор.
Минусинска 399, нумизматическаго 2878, географическаго 35, обсерваторіи 10, лабора-
торіи 165, въ складѣ пособій 128, всего 65599 предметовъ—болѣе предшествовавшего
года на 148. При музеѣ находится метеорологическая станція, обсерваторія и библіотека.

Содержаніе музея.

Приходъ: Оставалось по отчету за 1904 г., на 1 января 1905 г.	369 р. 77 к.
Поступило въ 1905 г.: пожертвованіе г. Корнакова	25 р. — к.
Получено 0/0 0/0 съ капитала имени Бѣлоголовой	205 р. 78 к.
Выручено отъ продажи изданій музея	28 р. 50 к.
Получено долгу съ Библіотеки за 1904 г.	34 р. 95 к.
<hr/>	
Итого	664 рубля,

Расходъ Приобрѣтено предметовъ для археологическаго отдѣла	20 р. 90 к.
„ „ для естественно-историч.	1 „ 40 „
Печатаніе отчета музея и библіотеки за 1904 г.	50 „ — „
Фототипные портреты Н. М. Мартыанова къ отчету	32 „ 16 „
На вѣнокъ основателю музея Н. М. Мартыанову	24 „ 25 „
Жалованье дежурному при музеѣ	132 „ — „
„ ночному сторожу и обходчику	88 „ 93 „
Типографскія работы	12 „ 50 „
Канцелярскіе расходы	3 „ 55 „
Почтовые расходы и телеграммы	11 „ 44 „
Уборка музея, двора и др. хозяйствен. расходы	24 „ 15 „
Приобрѣтено имущества на	24 „ 35 „

Постройка погребя и кладовой	103	„	—	„
Картонъ для карточного каталога научной библіотеки	32	„	43	„
Фотографированіе древностей	2	„	—	„
Поправка барографа на метеорологической станціи	3	„	—	„
<hr/>				
Итого	596	„	06	„

На 1 января 1906 года состоитъ въ остаткѣ 97 р. 94 коп.

Пособія отъ города въ размѣрѣ 200 руб. на содержаніе въ 1905 году Музея не поступало.

Субсидіи изъ Государственнаго Казначейства въ отчетномъ году тоже не получились, а таковая въ размѣрѣ 1500 рублей была получена за 1905 годъ лишь въ январѣ сего 1906 года.—

Кромѣ того, у Музея находится капиталъ имени С. П. Бѣлголовой въ суммѣ 3000 рублей и Музей имѣетъ за Общественной Библіотекою долгъ, оставшагося отъ 1904 года—362 руб. 21 коп.

При Музеѣ находится неприкосновенный капиталъ имени Н. М. Мартянова, достигшій къ 1 января 1906 года суммы—6194 руб. 68 коп., въ томъ числѣ въ отчетномъ году на приходъ было поступленіе лишь 0/0 0/0 денегъ, въ суммѣ 252 руб. 17 коп., ежегоднаго-же взноса отъ города, въ размѣрѣ 100 руб., въ этотъ капиталъ въ 1905 году не поступало.

Расходовъ по капиталу имени Н. М. Мартянова въ отчетномъ году не производилось.—

Въ 1905 году въ Музей поступило отъ Общества Врачей Енисейской Губерніи пожертвованіе на сооруженіе памятника Н. М. Мартянову—4 руб. 35 коп.

II. Библіотека.

Въ 1905 году въ Библіотеку поступило книгъ и періодическихъ изданій—293 названія въ 420 томахъ, на сумму 783 руб. 45 коп. и къ 1 января 1906 года въ Библіотекѣ имѣется книгъ и періодическихъ изданій 19273 названія, на сумму приблизительно 32783 руб. 45 коп.

Содержаніе библіотеки:

Приходъ: получено платы отъ подписчиковъ	163	р.	70	к.
Поступило отъ любительскаго спектакля 3 апрѣля 1905 г.	144	„	—	„
<hr/>				
Итого	307	р.	70	к.

РАСХОДЪ: Жалованіе библіотекарю	189	р.	—	„
На отопленіе	42	„	—	„
Освѣщеніе и мелочные расходы	20	„	50	„
Переплеть книгъ	16	„	35	„

Приобрѣтено книгъ	3 „ 90 „
Штемпель каучуковый	1 „ — „
На погашеніе долга Музею, оставшагося отъ 1904 г.	34 „ 95 „
<hr/>	
Итого	307 р. 70 к.

Пособія отъ города въ размѣрѣ 100 руб. бібліотека въ 1905 году не получила и остается еще долгою Музею по счету 1904 года—362 руб. 21 коп.

Енисейскій музей находится въ непосредственномъ завѣдываніи его основателя А. И. Кытманова. Къ 1-му января 1906 года состояло коллекцій по отдѣламъ: I предметовъ мѣстныхъ: естественно-историческаго отдѣла—9811, антропологическаго—3176, техническаго—1729, книгъ, рисунковъ, статей, картъ, чертежей, рукописей, снимковъ и проч.—2824; II предметовъ немѣстныхъ—3053, а всего,—20593; число предметовъ въ 1905 году увеличилось на 573.

VII.

Движеніе переселенія.

Движеніе переселенцевъ изъ Европейской Россіи, въ минувшемъ году, по случаю войны было весьма незначительно; всего водворилось на казенныхъ земляхъ—въ переселенческихъ участкахъ—105 семей, 332 души мужского пола и въ селеніяхъ крестьянъ старожиловъ 1 семья, 2 души. За ходоками въ 1905 году зачислено 21.583 земельныхъ доли и осталось таковыхъ же на участкахъ свободными къ 1 января 1906 г. 9432

Всѣ переселенцы водворились на избранныхъ мѣстахъ благопріятно и обзавелись необходимымъ хозяйствомъ, получивъ ссуды на домоустройство. Всего на удовлетвореніе ссудами переселенцевъ въ отчетномъ году было отпущено Переселенческимъ Управленіемъ до 77000 руб. Не мало способствовало благопріятному устройству переселенцевъ и то обстоятельство, что всѣ вновь прибывшіе находили скоро заработокъ, вполнѣ ихъ обеспечивающій, такъ какъ ощущалась нужда въ рабочихъ рукахъ, вслѣдствіе ухода многихъ работниковъ на войну.

Военныя дѣйствія на переселенцахъ почти не отразились и благосостояніе ихъ нисколько не пошатнулось. Это объясняется тѣмъ, что изъ переселенцевъ требовались на военную службу лишь тѣ, которые прожили на своихъ участкахъ болѣе двухъ лѣтъ и могли быть признаны достаточно многомоцными.

Свѣдѣнія о дѣятельности переселенческихъ пунктовъ въ городахъ: Красноярскѣ, Канскѣ, Ачинскѣ и поселѣ Ольгинскомъ, Канскаго уѣзда, а равно о дѣятельности сельско-хозяйственныхъ складовъ Переселенческаго Управленія Енисейской губерніи за отчетный 1905 годъ характеризуются слѣдующими данными:

А ч и н с к а г о с ь 1 я н в а р я 1 9 0 5 г о д а п о 1 я н в а р я 1 9 0 6 г о д а .

Оставалось къ 1-му января 1905 г.	П Р И Б Ы Л О .						О Т П Р А В Л Е Н О .					Направление движения семей по уездамъ Сибири.			Выдано порцій изъ столовыхъ:								Принято больныхъ.				Умерло.		Всего за мѣсяцъ сдѣлано амбулаторныхъ посѣщеній.			Всего въ больницѣ проведено боль- ничныхъ дней.																			
	Семей.		Душъ об. пола.		Ход.	Од.	Семей.	Душъ об. пола.		Ход.	Об.	уѣзды.	Семей.	Душъ об. пола.	Платныхъ.				Безплатныхъ.				Амбулаторныхъ.		Станціонныхъ.				Вонскихъ чиновъ.		Вонскими чинами.																				
	Взр. Мал.		Взр. Мал.		Взр.	Мал.		Взр. Мал.		Взр.	Мал.				Горячей пищи съ хлѣ- бомъ (пола. порцій).		Ржаного хлѣба отдѣль- но отъ горячей пищи.		Горячей пищи отд. отъ хлѣба.		Молочныхъ порцій съ пшеничнымъ хлѣбомъ.		Горячей пищи съ хлѣ- бомъ (пола. порцій).		Ржаного хлѣба отдѣль- но отъ горячей пищи.							Горячей пищи, отд. отъ хлѣба.		Молочныхъ порцій съ пшеничнымъ хлѣбомъ.		Переселенцевъ.	Новоселовъ.	Мѣстныхъ.	Воинскихъ чиновъ.	Переселенцевъ.	Новоселовъ.	Мѣстныхъ.	Воинскихъ чиновъ.	Переселенцами.	Новоселами.	Мѣстными.	Воинскими чинами.	Переселенцами.	Новоселами.	Мѣстными.	Въ пунктовой боль- ницѣ.
	Взр.	Мал.	Взр.	Мал.	Взр.	Мал.	Взр.	Мал.	Взр.	Мал.	Взр.	Мал.	Взр.	Мал.	Взр.	Мал.	Взр.	Мал.	Взр.	Мал.	Взр.	Мал.	Взр.	Мал.	Взр.	Мал.	Взр.	Мал.	Взр.	Мал.	Взр.	Мал.	Взр.	Мал.	Взр.																
Семей. 12	Измъ Евр. Россій.		Съ разрѣ- шенія.		8	36	10	—	—	Измъ Сибири.	Съ разрѣ- шенія.		7	32	10	—	6	Ачинскій . . .				7	43																												
Взр. 40	Измъ Евр. Россій.		Безъ раз- рѣшенія.		56	218	137	1	—	Измъ Сибири.	Безъ раз- рѣшенія.		92	341	222	1	3	Итого . . .				7	43																												
Мал. 29	Измъ Сибири.		Съ разрѣ- шенія.		10	31	16	—	17	Измъ Россію.	Съ разрѣ- шенія.		8	27	11	—	11	Ачинскій . . .				67	406																												
Ход. —	Измъ Сибири.		Безъ раз- рѣшенія.		39	131	96	51	107	Въ Евр. Россію.	Безъ раз- рѣшенія.		12	43	34	51	104	Краснояр. . .				2	12																												
Од. —	Измъ Сибири.		Съ разрѣ- шенія.		—	—	—	—	—	Въ Евр. Россію.	Съ разрѣ- шенія.		—	—	—	—	—	Минусин. . .				1	6																												
Итого душъ 69	Итого		Съ разрѣ- шенія.		113	416	259	52	124	Итого	Безъ раз- рѣшенія.		119	443	277	52	124	Петропав. . .				19	125																												
	Итого		Съ разрѣ- шенія.		113	416	259	52	124	Итого	Безъ раз- рѣшенія.		119	443	277	52	124	Итого . . .				89	549																												
	Итого		Съ разрѣ- шенія.		113	416	259	52	124	Итого	Безъ раз- рѣшенія.		119	443	277	52	124	Всего . . .				96	592																												

П о ѣ з д н о й П у н к т о в о й .

О л ь г и н с к а г о с ь 1 я н в а р я 1 9 0 5 г о д а п о 1 я н в а р я 1 9 0 6 г о д а .

Семей. —	Измъ Евр. Россій.		Съ разрѣ- шенія.		—	—	—	—	—	Измъ Сибири.	Съ разрѣ- шенія.		—	—	—	—	—	Итого . . .				—	—																														
Взр. —	Измъ Евр. Россій.		Безъ раз- рѣшенія.		—	—	—	—	—	Измъ Сибири.	Безъ раз- рѣшенія.		—	—	—	—	—	Итого . . .				—	—																														
Мал. —	Измъ Сибири.		Съ разрѣ- шенія.		12	50	58	14	13	Измъ Россію.	Съ разрѣ- шенія.		12	50	58	14	13	Итого . . .				17	62	42	45	51	6	10	130	72	1	91	—	17	7	2	17	8	6	8	9	6	7	4	3	7	6	7					
Ход. —	Измъ Сибири.		Безъ раз- рѣшенія.		5	16	12	—	32	Въ Евр. Россію.	Безъ раз- рѣшенія.		5	16	12	—	32	Итого . . .				—	—																														
Од. —	Итого		Съ разрѣ- шенія.		17	66	70	14	45	Итого	Безъ раз- рѣшенія.		17	66	70	14	45	Всего . . .				—	—																														

П о ѣ з д н о й П у н к т о в о й .

СВѢДѢНІЯ

о дѣятельности сельско-хозяйственныхъ складовъ Переселенческаго Управленія Енисейской губерніи.

За 1905 годъ.

Продано орудій, машинъ и хлѣбныхъ продуктовъ.

Продано.

ВСЕГО.

За наличныя. Въ кредитъ.

Въ Ачинскомъ складѣ	—	—	—	—	—	—	—	—	—	—	—	—	—	—	—	33868	51	32872	79	66741	30
„ Канскомъ „	—	—	—	—	—	—	—	—	—	—	—	—	—	—	—	48170	89	23510	30	71681	19
„ Минусинскомъ „	—	—	—	—	—	—	—	—	—	—	—	—	—	—	—	16665	78	23662	98	40328	76
„ Абаканскомъ отдѣленіи Минусинскаго склада	—	—	—	—	—	—	—	—	—	—	—	—	—	—	—	8802	82	3140	10	11942	92
„ Новоселовскомъ „	—	—	—	—	—	—	—	—	—	—	—	—	—	—	—	2511	54	2387	—	4898	54
ИТОГО															110019	54	85573	17	195592	71	

Изъ этого:

	Ачинскій складъ.		Канскій складъ.		Минусинск.			Абаканск. отд.		Новосел. отд.		ВСЕГО.						
	Количество.	Сумма.	Количество.	Сумма.	Колич.	Сумма.	Колич.	Сумма.	Колич.	Сумма.	Количество.	Сумма.						
Плуговъ	216	5169	50	570	133	3595	10	50	1273	—	—	—	969	23247	35			
Сабановъ	170	922	45	—	642	3830	60	266	1582	50	—	—	1078	6335	55			
Жней самосбросокъ	134	25536	—	101	124	24249	—	16	2892	—	18	3510	393	75667	—			
„ лобогрѣекъ	—	—	—	3	3	340	—	—	—	—	—	—	6	850	—			
Сноповязолокъ	—	—	—	6	2	724	54	—	—	—	—	—	8	2924	54			
Соломорѣзокъ	3	98	—	3	—	—	—	—	—	—	—	—	6	197	—			
Сѣнокосилокъ	31	4121	—	18	15	2042	—	24	3217	—	6	848	94	12656	—			
Жатвенныхъ аппаратовъ	—	—	—	—	—	—	—	6	138	—	1	23	7	161	—			
Грабель конныхъ	33	1928	—	16	17	1048	—	18	1115	—	7	434	91	5532	—			
Молотилокъ съ приводами	63	12348	—	—	1	325	—	—	—	—	—	—	64	12673	—			
Приводовъ къ молотилкѣ	1	100	—	—	1	145	—	—	—	—	—	—	2	245	—			
Барабановъ „	—	—	—	—	1	65	—	—	—	—	—	—	1	65	—			
Вѣялокъ	57	1890	—	18	9	270	—	—	—	—	—	—	84	2731	—			
Шерсточесалокъ	10	1235	—	—	—	—	—	—	—	—	—	—	10	1235	—			
Желѣза	146 п. 36 ¹ / ₂ ф.	330	46	60 п. 36 ф.	110	33	—	—	—	—	—	—	207 п. 32 ¹ / ₂ ф.	440	79			
Гвоздей	31 п. 5 ¹ / ₂ ф.	121	37	—	—	—	4 п. 14 ф.	12	30	—	—	—	35 п. 5 ³ / ₄ ф.	133	67			
Вѣсовъ	7	258	—	1	60	—	1	35	—	—	—	—	9	353	—			
Трубы пожарныхъ	—	—	—	1	280	—	1	140	—	—	—	—	2	420	—			
Молочныхъ принадлежностей	—	—	—	—	—	—	10	271	05	1	25	—	—	11	296	5		
Разнаго мелкаго товара	—	3054	87	—	2657	47	—	3236	17	—	1700	42	83	54	—	10732	47	
Продуктовъ хлѣбныхъ	12860 п. 31 ф.	8772	65	63069 п. 20 ф.	25964	94	—	—	—	—	—	—	—	—	—	75930 п. 11 ф.	34737	59
Мѣшковъ	2945 шт.	856	—	9766 шт.	3103	70	—	—	—	—	—	—	—	—	—	12711 шт.	3959	70
ИТОГО	—	66741	30	—	71681	19	—	40328	76	—	11942	92	—	4898	54	—	195592	71

Date	Description	Debit	Credit
1880	Jan 1		
	Feb 1		
	Mar 1		
	Apr 1		
	May 1		
	Jun 1		
	Jul 1		
	Aug 1		
	Sep 1		
	Oct 1		
	Nov 1		
	Dec 1		
	Total		

ВѢДОМОСТЬ

о посѣвѣ и урожаѣ хлѣба въ Енисейской губерніи

за 1905 годъ.

На мѣстахъ жителей Енисейской губерніи.

							ПОСѢЯНО.		УРОДИЛОСЯ.							
Озимого.	Ярового.	Картофеля.					Ржи.	Ярицы.	Пшеницы.	Ячменя.	Овса.	Гречихи.	Просо и другихъ.	Картофля.		
Ч Е Т В Е Р Т Ы Й																
Красноярскаго уѣзда	—	—	—	—	—	—	13461	73773	7239	65937	50911	62204	8136	77905	7481	48076
Енисейскаго	"	—	—	—	—	—	13326	34176	4604	57871	14080	25345	5934	68730	325	—
Капскаго	"	—	—	—	—	—	39580	134835	17333	221587	68795	168709	33490	243192	3308	4468
Ачинскаго	"	—	—	—	—	—	27715	85025	11082	108522	90554	126644	18884	152909	3683	552
Минусинскаго	"	—	—	—	—	—	23378	185134	16034	104005	197346	234627	16259	258213	10278	45958
И Т О Г О							117460	512943	56292	557922	421686	617529	82703	800949	76053	405040

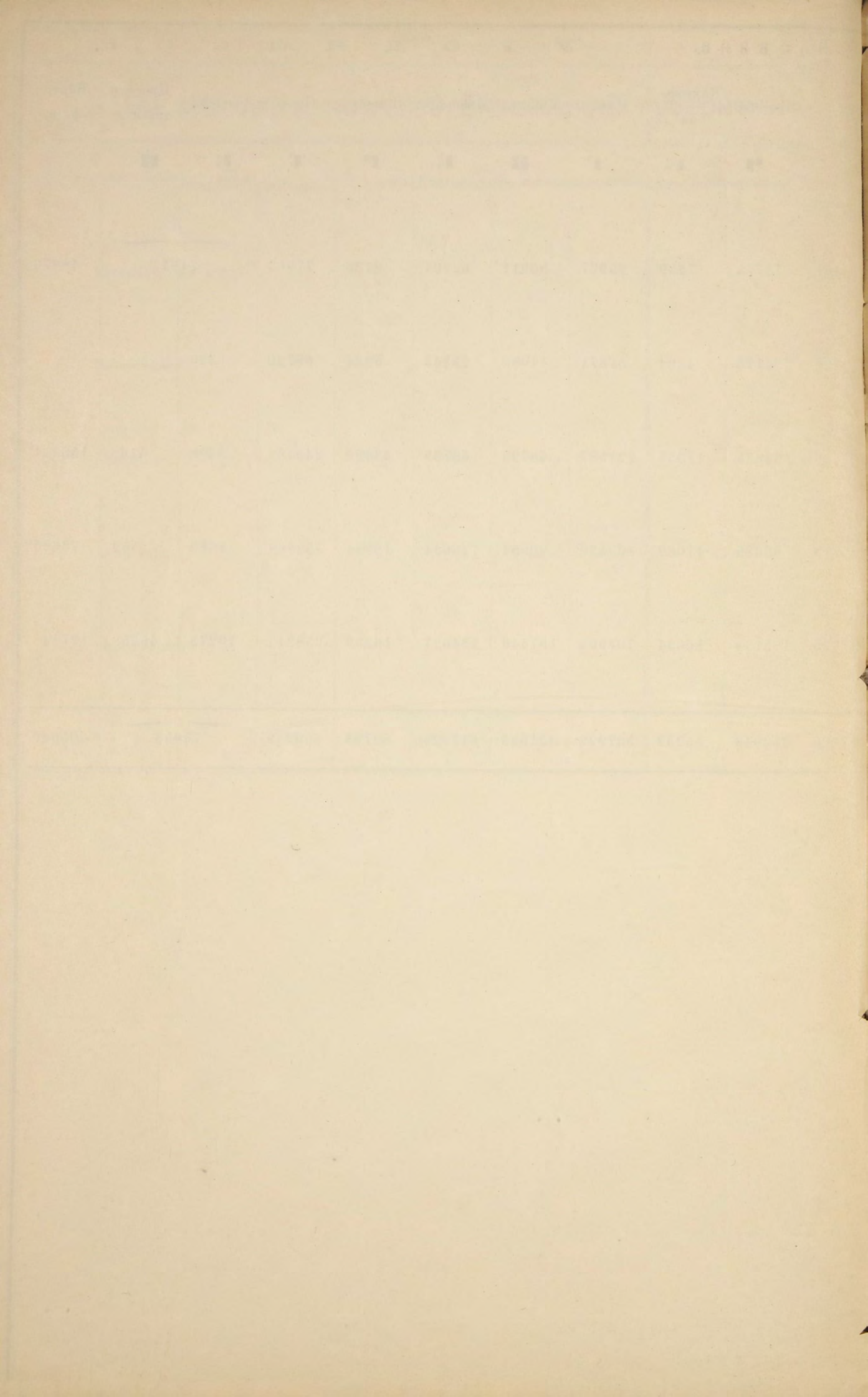

ВЪДОМОСТЬ

о фабрикахъ и заводахъ въ Енисейской губерніи

за 1905 годъ.

Наименованіе фабрикъ и заводовъ.

1. Обдѣлывающіе животные продукты.

Салотоп., свѣчн. и мыловарен.	3	40000	10	—	—	—	1	2600	—	—	—	4	2400	10	—	—	—	6	5500	8	2	2370	2	5	25000	20	30	10790	42	51	88660	92	
Кожевенные и овчинные	9	30000	18	12	1965	19	5	52000	70	4	712	4	4	4000	28	10	4570	15	4	31630	40	26	17963	41	10	15000	50	64	18935	138	148	176775	423
Пимокатные и шубные	3	9000	7	—	—	—	—	—	—	—	—	—	—	—	—	—	—	3	5500	12	—	—	—	—	—	—	—	—	—	6	14500	19	

2. Обдѣлывающіе растительные продукты.

Крупчатные и мукомольные	2	15000	16	—	—	—	—	—	—	—	—	—	—	—	—	—	—	—	—	—	—	—	—	—	—	—	6	48000	32	8	63000	48	
Маслодѣльные	—	—	—	—	—	—	—	—	—	—	—	—	—	—	—	—	—	—	—	—	—	—	—	—	—	—	—	—	—	—	—	—	
Маслобойные	—	—	—	4	700	9	1	900	3	4	130	4	1	60	1	7	1038	15	1	320	3	26	4040	54	2	800	4	94	9182	179	140	17170	272
Канатные и веревочные	3	8500	8	—	—	—	1	150	—	—	—	—	—	—	—	—	—	2	800	4	6	4900	18	—	—	—	—	—	—	—	12	14350	30
Винокуренные заводы	—	—	—	1	71000	65	1	35551	171	—	—	—	—	—	1	46690	37	—	—	—	—	—	—	—	—	—	3	204660	63	7	857901	386	
Водочные заводы	1	3142234	170	—	—	—	—	—	—	—	—	—	—	—	—	—	—	—	—	—	—	—	—	—	—	—	—	—	—	1	3142234	170	
Пиво-медоваренные и квасоваренные	2	117000	36	—	—	—	—	—	—	—	—	—	1	1500	5	—	—	—	1	12500	17	—	—	—	1	25000	10	—	—	—	5	156000	68
Лѣсопильные	2	60000	28	—	—	—	—	—	—	—	—	—	—	—	—	—	—	1	37000	22	—	—	—	—	—	—	—	—	—	3	97000	50	
Водочные склады	—	—	—	—	—	—	—	—	—	—	—	—	—	—	—	—	—	—	—	—	—	—	—	—	—	—	—	—	—	—	—	—	
Столярно-механическихъ издѣлій	—	—	—	—	—	—	—	—	—	—	—	—	—	—	—	—	—	—	—	—	—	—	—	—	—	—	—	—	—	—	—	—	

3. Обдѣлывающіе ископаемые продукты.

Чугуно-литейные, желѣзо-дѣлат. и слесарные	1	16000	12	—	—	—	—	—	—	—	—	—	—	—	—	—	—	—	—	—	—	—	—	—	—	—	1	85000	185	2	101000	197	
Стеклодѣлательные	—	—	—	1	124000	150	—	—	—	—	—	—	—	—	—	—	—	—	—	—	—	—	—	—	—	—	—	—	—	1	124000	150	
Фаянсовые	—	—	—	1	1200	1	—	—	—	—	—	—	—	—	—	—	—	—	—	—	—	—	—	—	—	—	—	—	—	1	1200	1	
Колокольные	—	—	—	—	—	—	—	—	—	—	—	—	—	—	—	—	—	—	—	—	—	—	—	—	—	—	—	—	—	—	—	—	
Кирпичные	10	71548	232	6	3080	17	7	1270	15	—	—	10	1200	30	2	450	2	15	4500	55	13	2250	55	8	12000	40	15	2585	23	86	98883	469	
Гончарные	5	4500	2	—	—	—	—	—	—	37	540	37	1	200	4	3	190	3	2	3600	4	5	600	7	5	1200	6	7	3225	14	65	14055	77
Солеваренные	—	—	—	—	—	—	—	—	—	—	—	—	—	1	70500	45	—	—	—	—	—	—	—	—	—	—	—	3	42486	79	4	112986	124
Смольные и скипидарные	—	—	—	1	150	1	—	—	—	—	—	—	—	—	—	—	—	—	—	—	—	—	—	—	—	—	—	—	—	1	150	1	

4. Смѣшанныхъ продуктовъ.

Экипажные и кузнечные	44	86000	140	—	—	—	—	—	—	—	—	—	—	—	—	—	—	—	—	—	—	—	—	—	26	13500	62	99	12570	127	169	112070	329
Фруктовыхъ водъ	3	20000	10	—	—	—	—	—	—	—	—	—	—	—	—	—	—	—	—	—	—	—	—	—	—	—	—	—	—	3	20000	10	

88 3619782 689 26 202095 262 16 92471 259 45 1382 45 21 9360 78 24 123438 117 35 101350 165 79 532123 227 57 92500 192 322 437433 882 713 5211934 2916

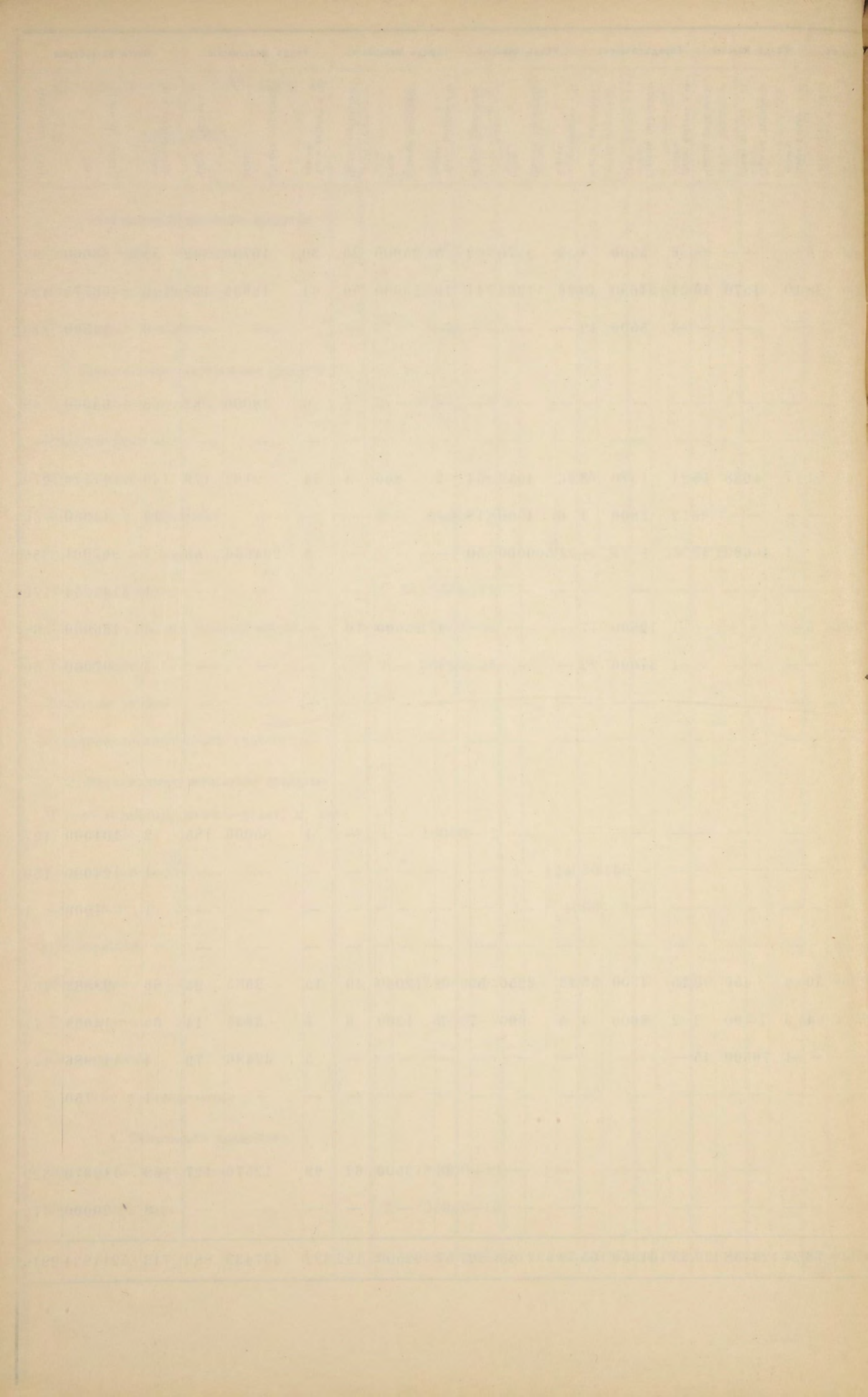

ВѢДОМОСТЬ

о движеніи населенія въ Енисейской губерніи

за 1905 годъ.

ГОРОДА и УѢЗДЫ.

Ч И С Л О Р О Д И В Ш И Х С Я.

Число умершихъ.

При-
быль +
или
убыль —

Число
браковъ.

Законнорожденныхъ.

Рожденныхъ внѣ брака.

В С Е Г О.

Муж. Жен. Об. пола.

Муж. Жен. Об. пола.

Муж. Жен. Об. пола.

Муж. Жен. Об. пола.

Города и уѣзды	Законнорожденныхъ.			Рожденныхъ внѣ брака.			В С Е Г О.			Число умершихъ.			При- быль + или убыль —	Число браковъ.			
	Муж.	Жен.	Об. пола.	Муж.	Жен.	Об. пола.	Муж.	Жен.	Об. пола.	Муж.	Жен.	Об. пола.					
	Въ гор. Красноярскѣ	—	—	—	853	862	1715	143	153	296	996	1015			2011	1033	752
„ „ Енисейскѣ	—	—	—	132	137	269	14	20	34	146	157	303	188	141	329	— 26	61
„ „ Канскѣ	—	—	—	171	189	360	21	26	47	192	215	407	356	212	568	— 161	37
„ „ Ачинскѣ	—	—	—	120	129	249	8	14	22	128	143	271	240	155	395	— 124	46
„ „ Минусинскѣ	—	—	—	232	215	447	31	33	64	263	248	511	160	144	304	+ 207	63
„ „ Туруханскѣ	—	—	—	35	23	58	5	6	11	40	29	69	25	28	53	+ 16	4
ИТОГО въ городахъ	—	—	—	1543	1555	3098	222	252	474	1765	1807	3572	2002	1432	3434	+ 138	603
Въ Красноярскомъ уѣздѣ	—	—	—	1833	1764	3597	107	81	188	1940	1845	3785	1612	1393	3005	+ 780	685
„ Енисейскомъ	—	—	—	1207	1152	2359	95	85	180	1302	1237	2539	934	858	1792	+ 747	424
„ Канскомъ	—	—	—	3706	3418	7124	219	194	413	3925	3612	7537	3310	2902	6212	+1325	1339
„ Ачинскомъ	—	—	—	3448	3247	6695	212	222	434	3660	3469	7129	2972	2715	5687	+1442	1123
„ Минусинскомъ	—	—	—	4877	4631	9508	438	463	901	5315	5094	10409	3263	2981	6244	+4165	1379
„ Туруханскомъ краѣ	—	—	—	155	130	285	17	17	34	172	147	319	72	102	174	+ 145	51
„ Усинскомъ пограничномъ округѣ	—	—	—	62	54	116	—	—	—	62	54	116	33	35	68	+ 48	8
ИТОГО въ уѣздахъ	—	—	—	15288	14396	29684	1088	1062	2150	16376	15458	31834	12196	10986	23182	+8652	5009
ИТОГО въ губерніи	—	—	—	16831	15951	32782	1310	1314	2624	18141	17265	35406	14198	12418	26616	8790	5612

ВѢДОМОСТЬ

о поступленіи сборовъ и недоимокъ по Енисейской губерніи.

за 1905 г.

Наименование окладных сборов, разрядов плательщиков и уѣздов.	На 1 января 1905 года числилось		ПРИЧИСЛЕНО.		ИСКЛЮЧЕНО.		За причислениями и исключениями причиталось къ поступленію.			Оклада.	
	НЕДОИМОСТЬ.										
	Отсроченныхъ и разсроченныхъ	Срочныхъ.	Отсроченныхъ и разсроченныхъ.	Срочныхъ.	Отсроченныхъ и разсроченныхъ.	Срочныхъ.	Всего.		Оклада.		
Отсроченныхъ и разсроченныхъ.							Срочныхъ.				
<i>Государственная подать</i> I. Съ сельскихъ сословій.											
Государственный поземельный налогъ съ крестьянъ переселенцевъ по уѣздамъ	—	43—16 ³ / ₄	—	—	—	—	43—16 ³ / ₄	—	43—16 ³ / ₄	—	
<i>Государственная поземельная подать:</i>											
Съ крестьянъ изъ казаковъ	—	809—41	—	—	—	204—10	605—31	—	605—31	962—30	
Съ частно-владѣльческихъ земель	—	1046—91	—	19—74	—	—	1066—65	—	1066—65	1072—41	
Съ выгонныхъ городскихъ земель	—	206—27	—	—	—	—	206—27	—	206—27	346—91	
ИТОГО	—	2062—59	—	19—74	—	204—10	1878—23	—	1878—23	2381—62	
<i>Подушная подать:</i> Туруханскій край:											
Съ крестьянъ старожиловъ	—	1650—80	—	—	—	—	1650—80	—	1650—80	345—87	
„ „ изъ ссыльныхъ	—	10—21	—	—	—	—	10—21	—	10—21	2—43	
Съ кочевыхъ инородцевъ	—	—68	—	—	—	—	—68	—	—68	—25	
ИТОГО	—	1661—69	—	—	—	—	1661—69	—	1661—69	348—55	
<i>Межевой сборъ:</i> Туруханскій край:											
Съ кочевыхъ инородцевъ	—	—30	—	—	—	—	—30	—	—30	—15	
<i>Государственная оброчная подать.</i>											
Съ лицъ, стоящихъ въ категоріи круговыхъ плательщиковъ	—	190484—90	—	—	—	64683—3	125801—87	—	125801—87	344019—52 ¹ / ₂	
Съ переселенцевъ:											
полнаго оклада	—	12009—9 ¹ / ₂	—	4731—51	—	4554—41 ¹ / ₂	12186—19	—	12186—19	23555—76	
половиннаго	—	4710—50	—	—	—	4710—50	—	—	—	—	
Съ мѣщанъ города Канска	—	3952—72	—	—	—	1805—13	2147—59	—	2147—59	4450—	
ИТОГО	—	211157—21 ¹ / ₂	—	4731—51	—	75753—7 ¹ / ₂	140135—65	—	140135—65	372025—28 ¹ / ₂	
<i>Оброчная подать:</i> Туруханскій край:											
Съ крестьянъ старожиловъ	—	4973—87	—	—	—	—	4973—87	—	4973—87	1169—98	
„ „ изъ ссыльныхъ	—	34—25	—	—	—	—	34—25	—	34—25	8—22	
ИТОГО	—	5008—12	—	—	—	—	5008—12	—	5008—12	1178—20	
<i>Выкупные платежи:</i>											
Съ крестьянъ переселенцевъ	—	5126—96 ¹ / ₄	—	—	—	—	5126—96 ¹ / ₄	—	5126—96 ¹ / ₄	—	
<i>Подушная подать:</i>											
Съ крестьянъ старожиловъ	10549—65	5444—11	—	—	10549—65	3098—66 ¹ / ₂	2345—44 ¹ / ₂	—	2345—44 ¹ / ₂	—	
„ „ изъ казаковъ	23—47	22—29	—	1—22	1—22	—	45—76 ¹ / ₂	22—25 ¹ / ₂	23—51	—	
„ осѣдлыхъ инородцевъ	—	17—97	—	—	—	—	17—97	—	17—97	—	
Съ переселенцевъ полнаго оклада	—	3—38 ¹ / ₂	—	—	—	3—38 ¹ / ₂	—	—	—	—	
Съ купцовъ и мѣщанъ, проживающихъ въ селеніяхъ	—	45—20 ¹ / ₂	—	—	—	36—68	8—52 ¹ / ₂	—	8—52 ¹ / ₂	—	
Съ кочевыхъ инородцевъ	—	21—28	—	—	—	—	21—28	—	21—28	—	
ИТОГО	10573—12	5554—24	—	1—22	10550—87	3138—73	2438—98 ¹ / ₂	22—25 ¹ / ₂	2416—73	—	

ВЪ СЧЕТЪ ПЛАТЕЖЕЙ ОТЧЕТНАГО ГОДА.										Въ счетъ платежей будущаго года поступило по казначействамъ своей губ. и исключено за поступлениями по казначействамъ друг. губ.		Осталось въ недоимкѣ къ 1-му января 1906 г.		Примѣчанія.	
Поступило по казначействамъ своей губерніи въ отчетномъ году.		Зачтено за поступлениями въ прежніе годы по своей и по другимъ губерніямъ.		Исключено за поступлениями по казначействамъ другихъ губерній въ отчетномъ году.		ВСЕГО		Въ томъ числѣ.		ВСЕГО.		Въ томъ числѣ.			
Недоимокъ.	Оклада.	Недоимокъ.	Оклада.	Недоимокъ.	Оклада.	поступило, зачтено и исключено.	Недоимокъ отсроченныхъ и разсроченныхъ.	Оклада.	Отсроченныхъ и разсроченныхъ.	Срочныхъ и оклада отч. года.	Всего (оклада и недоимокъ) поступило по казначействамъ своей губерніи за другія.				
—	—	—	—	—	—	—	—	—	—	—	—	43—16 ³ / ₄	—	43—16 ³ / ₄	—
302—56	338—61	—	160—97	—	—	802—14	—	26—70	765—47	—	765—47	—	—	—	—
890—50	790—7	—	—	—	—	1680—7	—	—	458—49	—	458—49	—	—	—	—
178—76	319—40	—	—	—	—	498—16	—	—	55—2	—	55—2	—	—	—	—
1371—82	1448—8	—	160—97	—	—	2980—87	—	26—70	1278—98	—	1278—98	—	—	—	—
—	205—74	161—34	45—21	—	—	412—29	—	22—68	1584—30	—	1584—30	—	—	—	—
—	1—22	—	—	—	—	1—22	—	—	11—42	—	11—42	—	—	—	—
—25	—	—	—	—	—	—25	—	—	—68	—	—68	—	—	—	—
—25	06—96	161—34	45—21	—	—	413—76	—	22—68	1596—48	—	1596—48	—	—	—	—
—15	—	—	—	—	—	—15	—	—	—30	—	—30	—	—	—	—
57656—4	184291—61	—	1169—17	—	—	243116—82	—	262—64	226704—57 ¹ / ₂	—	226704—57 ¹ / ₂	—	—	—	—
2869—51 ¹ / ₂	8296—13 ¹ / ₂	—	262—87 ¹ / ₂	—	—	11428—52 ¹ / ₂	—	102—68	24313—42 ¹ / ₂	—	21313—42 ¹ / ₂	—	—	—	—
1354—50	3220—3	—	—	—	—	4574—53	—	—	2023—6	—	2023—6	—	—	—	—
61880—5 ¹ / ₂	195807—77 ¹ / ₂	—	1432—4 ¹ / ₂	—	—	259119—87 ¹ / ₂	—	365—32	253041—6	—	253041—6	—	—	—	—
37—50	657—46	753—43	73—98	—	—	1522—37	—	76—72	4621—48	—	4621—48	—	—	—	—
—	—	—	—	—	—	—	—	—	42—47	—	42—47	—	—	—	—
37—50	657—46	753—43	73—98	—	—	1522—37	—	76—72	4663—95	—	4663—95	—	—	—	—
—	—	—	—	—	—	—	—	—	5126—96 ¹ / ₄	—	5126—96 ¹ / ₄	—	—	—	—
—	—	—	—	—	—	—	—	—	2345—44 ¹ / ₂	—	2345—44 ¹ / ₂	—	—	—	—
—	—	—	—	—	—	—	—	—	45—76 ¹ / ₂	22—25 ¹ / ₂	23—51	—	—	—	—
—	—	—	—	—	—	—	—	—	17—97	—	17—97	—	—	—	—
—	—	—	—	—	—	—	—	—	—	—	—	—	—	—	—
—	—	—	—	—	—	—	—	—	8—52 ¹ / ₂	—	8—52 ¹ / ₂	—	—	—	—
—	—	—	—	—	—	—	—	—	21—28	—	21—28	—	—	—	—
—	—	—	—	—	—	—	—	—	2438—98 ¹ / ₂	22—25 ¹ / ₂	2416—73	—	—	—	—

Наименование окладных сборов, разрядов плательщиков и уѣздов.	На 1 января 1905 года числилось		ПРИЧИСЛЕНО.		ИСКЛЮЧЕНО.		За причислениями и исключениями причиталось къ поступленію			ВЪ СЧЕТЪ ПЛАТЕЖЕЙ ОТЧЕТНАГО ГОДА.						Въ счетъ платежей будущихъ лѣтъ поступило по казначействамъ своей губ. и исключено за поступленіемъ по казначействамъ друг. губ.		Осталось въ недоимкѣ къ 1-му января 1906 г.		Всего (оклада и недоимокъ) поступило по казначействамъ своей губернии за друга.	Примѣчанія.	
	Отсроченныхъ и разсроченныхъ	Срочныхъ.	Отсроченныхъ и разсроченныхъ.	Срочныхъ.	Отсроченныхъ и разсроченныхъ.	Срочныхъ.	В С Е Г О.	Въ томъ числѣ.		Поступило по казначействамъ своей губернии въ отчетномъ году.	Зачтено за поступленіемъ въ прежніе годы по своей и по другимъ губерніямъ.		Исключено за поступленіемъ по казначействамъ другихъ губерній въ отчетномъ году.		В С Е Г О поступило, зачтено и исключено.	Недоимокъ отсроченныхъ и разсроченныхъ	Оклада.	Въ томъ числѣ.				
								Отсроченныхъ и разсроченныхъ.	Срочныхъ.		Недоимокъ.	Оклада.	Недоимокъ.	Оклада.				Отсроченныхъ и разсроченныхъ.	Срочныхъ и оклада отч. года.			
Съ крестьянъ изъ ссыльныхъ	—	7—33 ¹ / ₂	—	—	—	—	7—33 ¹ / ₂	—	733—1 ¹ / ₂	4—38	—	—	—	—	—	—	—	—	2—25 ¹ / ₂	—	2—25 ¹ / ₂	—
„ кочевыхъ инородцевъ	—	14—55 ¹ / ₂	—	—	—	—	14—55 ¹ / ₂	—	14—55 ¹ / ₂	7—28	—	—	—	—	—	—	—	—	7—27 ¹ / ₂	—	7—27 ¹ / ₂	—
„ бродячихъ инородцевъ	—	1364— 9	—	—	—	—	1364— 9	—	1364— 9	1900—26	—	—	—	—	—	—	—	—	826—85 ¹ / ₂	—	826—85 ¹ / ₂	—
ИТОГО	—	1461—16	—	—	—	—	1461—16	—	1461—16	2533—22	—	—	—	—	—	—	—	—	1121—64 ¹ / ₂	—	1121—64 ¹ / ₂	—
Съ крестьянъ старожиловъ	—	2715—41 ¹ / ₄	—	—	—	—	2715—41 ¹ / ₄	—	2715—41 ¹ / ₄	—	—	—	—	—	—	—	—	—	2707—65 ¹ / ₄	—	2707—65 ¹ / ₄	—
„ „ изъ ссыльныхъ	—	15194—60 ¹ / ₄	—	—	—	95—70 ¹ / ₄	15098—90	—	15098—90	—	—	—	—	—	—	—	—	—	15060— 8	—	15060— 8	—
Съ купцовъ и мѣщанъ, живущихъ въ селеніяхъ	—	361—83 ¹ / ₂	—	—	—	—	361—83 ¹ / ₂	—	361—83 ¹ / ₂	—	—	—	—	—	—	—	—	—	339—55 ¹ / ₂	—	339—55 ¹ / ₂	—
Съ поселенцевъ	—	12375— 7	—	4—75 ¹ / ₂	—	925—79 ¹ / ₄	11454— 3	—	11454— 3	—	—	—	—	—	—	—	—	—	11321—47 ¹ / ₂	—	11321—47 ¹ / ₂	—
„ осѣдлыхъ инородцевъ	—	70—72 ¹ / ₄	—	—	—	—	70—72 ¹ / ₄	—	70—72 ¹ / ₄	—	—	—	—	—	—	—	—	—	70—72 ¹ / ₄	—	70—72 ¹ / ₄	—
„ кочевыхъ инородцевъ	—	66— 8 ¹ / ₄	—	—	—	—	66— 8 ¹ / ₄	—	66— 8 ¹ / ₄	—	—	—	—	—	—	—	—	—	66— 8 ¹ / ₄	—	66— 8 ¹ / ₄	—
ИТОГО	—	30783—72 ¹ / ₂	—	4—75 ¹ / ₂	—	1021—49 ¹ / ₂	29766—98 ¹ / ₄	—	29766—98 ¹ / ₄	—	—	—	—	—	—	—	—	—	29565—56 ³ / ₄	—	29565—56 ³ / ₄	—
II. Съ прочихъ сословій:																						
Съ земель, принадлежащихъ городамъ	—	5500— 7	—	—	—	—	5500— 7	—	5500— 7	3442—48	—	—	—	—	—	—	—	—	3136—46	—	3136—46	—
Съ частно-владѣльческихъ земель по уѣздамъ	568—41	2192—85	—	379— 7	352—18	2—	2786—15	214—23	2571—92	1181—95	—	—	—	—	—	—	—	—	2761—52	214—23	2547—29	—
Съ казенныхъ земель и лѣсовъ	—	—	—	—	—	—	—	—	—	19938—80	—	—	—	—	—	—	—	—	—	—	—	—
% сбора съ налога недвижимыхъ имуществъ по городамъ:																						
сбора	—	1751—50	—	—	—	—	1751—50	—	1751—50	9000—	—	—	—	—	—	—	—	—	2072—30	—	2072—30	—
пени	—	—	—	130—65	—	—	130—65	—	130—65	—	—	—	—	—	—	—	—	—	—	—	—	—
ИТОГО сбора и пени	—	1751—50	—	130—65	—	—	1882—15	—	1882—15	9000—	—	—	—	—	—	—	—	—	2072—30	—	2072—30	—
<i>Губернской повинности.</i>																						
Съ мѣщанъ гор. Ачинска	—	3060—48 ³ / ₄	—	—	—	—	3060—48 ³ / ₄	—	3060—48 ³ / ₄	—	—	—	—	—	—	—	—	—	3020— 2 ³ / ₄	—	3020— 2 ³ / ₄	—
<i>Ясачнаго сбора:</i>																						
Съ кочевыхъ и бродячихъ инородцевъ по Енисейскому уѣзду	—	6257—97	—	—	—	5196— 7	1061—90	—	1061—90	1350—97	—	—	—	—	—	—	—	—	2076—67	—	2076—67	—
Туруханскому краю	—	679—88	—	—	—	—25	679—63	—	679—63	2980—85	—	—	—	—	—	—	—	—	938—91	—	938—91	—
ИТОГО	—	6937—85	—	—	—	5196—32	1741—53	—	1741—53	4331—82	—	—	—	—	—	—	—	—	3015—58	—	3015—58	—
<i>Пожарнаго капитала:</i>																						
Съ крестьянъ старожиловъ	—	130—21	—	—	—	—	130—21	—	130—21	—	—	—	—	—	—	—	—	—	130—21	—	130— 1	—
„ „ изъ ссыльныхъ	—	371— 9	—	—	—	—	371— 9	—	371— 9	—	—	—	—	—	—	—	—	—	371— 9	—	371— 9	—
Съ купцовъ и мѣщанъ, проживающихъ въ селеніяхъ	—	5—89	—	—	—	—	5—89	—	5—89	—	—	—	—	—	—	—	—	—	5—89	—	5—89	—
ИТОГО	—	507—19	—	—	—	—	507—19	—	507—19	—	—	—	—	—	—	—	—	—	507—19	—	507—19	—
<i>Экономическаго капитала:</i>																						
Съ поселенцевъ	—	5687—74 ¹ / ₄	—	86—85 ¹ / ₂	—	267— 9 ³ / ₄	5507—50 ¹ / ₄	—	5507—50 ¹ / ₄	2159—67	—	—	—	—	—	—	—	—	6508—74 ³ / ₄	—	6508—74 ³ / ₄	—
Всего по губерніи	31156—76 ¹ / ₂	411683—65 ¹ / ₂	—	12139—51	30920—28	102378— 8 ³ / ₄	321681—56 ¹ / ₄	236—48 ¹ / ₂	321445— 7 ³ / ₄	810852— 1	—	—	—	—	—	—	—	—	490749—34 ¹ / ₄	236—48 ¹ / ₂	490512—85 ³ / ₄	50— 3

ВѢДОМОСТЬ

о числѣ и родѣ преступленій по Енисейской губерніи

за 1905 годъ.

НАИМЕНОВАНИЕ ПРЕСТУПЛЕНИЙ.

НАИМЕНОВАНИЕ ПРЕСТУПЛЕНИЙ.	Число преступлений.		ВЪ ТО М Ъ Н И С Л Ъ.												ВОЗРАСТЪ ПРЕСТУПНИКОВЪ.																												
			Число осужденныхъ.		Дворянъ по- томственныхъ.		Дворянъ зич- выхъ.		Погомствен- ныхъ гражд. и купцовъ.		Духовнаго за- вѣд.		Мѣщанъ.		Крестьянъ.		Водворимо- рабочихъ.	Военныхъ.	Изюродцевъ.	Иностранныхъ подданныхъ.	Посел. плевъ.	Сс.-кагорж- ныхъ.	Ниже 17 л.		17—20.		21—30.		31—40.		41—50.		51—60.		Свыше								
			м.	ж.	м.	ж.	м.	ж.	м.	ж.	м.	ж.	м.	ж.	м.	ж.							м.	ж.	м.	ж.	м.	ж.	м.	ж.	м.	ж.	м.	ж.	м.	ж.	м.	ж.					
О разбоѣ 1627—1636	12	11	2	—	—	—	—	—	—	—	—	1	1	4	—	2	—	—	—	1	—	—	4	—	—	—	—	—	—	—	—	—	—	—	—	—	—	—	—	—	—		
О грабежѣ 1637—1643	71	30	—	—	—	—	—	—	—	—	—	—	—	18	—	—	—	—	—	—	—	12	—	—	—	—	—	—	—	—	—	—	—	—	—	—	—	—	—	—	—		
О кражѣ 1644—1664	248	217	11	1	—	1	—	—	—	—	—	17	—	93	9	8	—	10	—	2	1	—	—	—	85	1	—	—	11	—	24	1	56	4	65	2	31	2	24	2	6	—	
О мошенничествѣ 1665—1676	10	11	—	—	—	—	—	1	—	—	—	2	—	2	—	1	—	—	—	1	—	—	—	—	4	—	—	—	—	—	—	—	—	—	—	—	—	—	—	—	—	—	
О присвоеніи и утайкѣ чужой соб- ственности 1677—1685	3	1	—	—	—	—	—	—	—	—	—	1	—	—	—	—	—	—	—	—	—	—	—	—	—	—	—	—	—	—	—	—	—	—	—	—	—	—	—	—	—	—	
О преступленіяхъ и проступкахъ по договорамъ и другихъ обязанностямъ 1686—1711	22	14	1	—	—	—	—	—	—	—	—	—	—	5	1	—	—	—	—	—	—	—	—	—	9	—	—	—	—	—	—	—	—	—	—	—	—	—	—	—	—	—	
Итого по уложенію о наказаніяхъ	1210	873	96	3	—	7	—	14	1	3	—	85	8	497	82	18	—	17	—	12	4	9	—	207	1	1	—	19	—	84	11	272	37	241	27	153	17	77	4	27	—	—	—
О побѣгахъ сс.-поселенцевъ въ Си- бири 445 ст. уст. о ссыльныхъ	3	3	—	—	—	—	—	—	—	—	—	—	—	—	—	—	—	—	—	—	—	—	—	—	2	—	1	—	—	—	—	—	—	—	—	—	—	—	—	—	—	—	—
По Мировому Уставу.																																											
О преступленіи противъ порядка уп- равленія 29—34	648	488	81	—	1	7	—	8	4	3	—	101	24	315	48	3	—	1	—	4	1	—	—	46	3	—	—	6	1	53	3	160	23	154	21	78	24	24	5	13	4	—	
О нарушеніи порядка и спокойствія 37—51	468	438	37	1	—	—	—	2	—	3	—	100	12	268	25	—	—	—	—	5	—	—	—	59	—	—	—	14	2	61	1	140	13	118	16	69	2	26	3	10	—	—	
О проступкахъ противъ обществен- наго благоустройства 52—57	136	96	12	—	—	—	1	1	—	—	—	33	8	46	3	—	—	—	—	—	—	—	—	16	—	—	—	2	—	3	—	15	3	30	3	26	5	12	1	8	—	—	
О нарушеніи устава о паспортахъ 58—64	80	51	2	—	—	—	—	1	1	—	—	3	—	25	1	—	—	—	—	—	—	—	—	22	—	—	—	—	—	3	1	11	—	21	1	11	—	4	—	1	—	—	
О нарушеніи устава строительнаго 65—87	127	88	30	—	1	1	—	10	1	1	1	31	18	40	6	—	—	—	—	1	—	—	—	4	3	—	—	—	—	1	15	6	33	16	22	5	13	2	5	—	—		
О нарушеніи правилъ осторожности стѣ пожаровъ 88—98	128	89	10	—	—	—	—	—	—	—	—	7	1	66	9	—	—	—	—	3	—	—	—	9	—	3	—	2	1	9	1	20	2	27	6	15	—	11	—	5	—	—	
О нарушеніи уставовъ почтоваго и телеграфнаго 99—101	2	1	—	—	—	—	—	—	—	—	—	—	—	1	—	—	—	—	—	—	—	—	—	—	—	—	—	—	—	—	—	—	—	—	—	—	—	—	—	—	—		
О проступкахъ противъ народнаго здравія 102—116	98	99	15	—	—	—	—	—	—	—	—	52	6	35	9	—	—	—	—	4	—	—	—	3	—	5	—	1	—	4	—	24	11	34	3	25	1	11	—	—	—	—	
О проступкахъ противъ личной безо- пасности 117—129	149	143	15	1	1	—	—	6	—	—	—	50	6	65	7	—	—	—	—	4	—	—	—	12	1	5	—	3	—	14	1	48	3	50	7	16	3	5	—	7	1	—	
Объ оскорбленіи чести 130—138	547	243	94	2	—	2	3	5	1	1	—	80	28	110	59	—	—	3	—	10	1	—	—	27	2	3	—	3	3	11	9	90	43	81	21	42	13	11	5	5	—	—	
Объ угрозахъ и насиліи 139—142	553	322	47	3	—	—	—	2	1	—	—	81	20	190	23	—	—	4	—	4	—	—	—	30	3	5	—	11	—	44	1	95	20	99	20	44	3	20	3	9	—	—	
О проступкахъ противъ правъ семей- ственныхъ 143—144	114	53	9	—	—	—	—	—	—	—	—	14	1	35	8	—	—	—	—	2	—	—	—	2	—	—	—	—	—	4	—	15	5	15	4	15	—	3	—	1	—	—	
О самовольномъ пользованіи чужимъ иму- ществомъ и поврежденіи онаго 145—153	98	70	7	—	—	—	—	—	—	—	—	3	1	49	6	—	—	—	—	—	—	—	—	12	—	6	—	—	—	2	—	24	3	37	1	6	—	—	—	1	3	—	

НАИМЕНОВАНИЕ ПРЕСТУПЛЕНИЙ.	Число преступлений.		ВЪ Т О М Ъ											
	Число осужденныхъ.		Дворянъ по- томственныхъ.		Дворянъ лич- ныхъ.		Потомствен- ныхъ гражд. и купцовъ.		Духовнаго звя- нiя.		Мѣщанъ.		Крестьянъ.	
	м.	ж.	м.	ж.	м.	ж.	м.	ж.	м.	ж.	м.	ж.	м.	ж.
О похищенiи и поврежденiи чужого лѣса 154--168	272	252	6	2	—	—	—	2	—	—	—	14	—	211
О кражѣ 169--172	1710	634	62	—	—	—	—	—	1	—	—	64	11	362
О мошенничествѣ, обманахъ и при- своенiи чужого имущества 173--181 . .	243	132	20	1	—	—	—	—	—	—	—	28	6	72
Итого по Мирово- му Уставу	5373	3199	447	10	3	10	4	37	8	10	1	661	142	1890

Ч И С Л Ъ												ВОЗРАСТЪ ПРЕСТУПНИКОВЪ.													
Водорямо- рабочихъ.		Военныхъ.		Иностранцевъ.		Иностранныхъ подданныхъ.		Поселенцевъ.		Сс.-каторж- ныхъ.		Ниже 17 л.		17—20.		21—30.		31—40.		41—50.		51—60.		Свыше 60 л.	
м.	ж.	м.	ж.	м.	ж.	м.	ж.	м.	ж.	м.	ж.	м.	ж.	м.	ж.	м.	ж.	м.	ж.	м.	ж.	м.	ж.	м.	ж.
—	—	—	—	7	—	—	—	15	—	1	—	2	—	9	—	60	3	92	3	52	—	27	—	10	—
2	—	3	—	18	—	4	—	172	—	8	—	27	5	84	8	191	19	171	14	97	12	42	4	22	—
2	—	—	—	3	—	1	—	24	—	1	—	1	—	12	2	38	8	45	4	20	5	10	1	6	—
7	—	11	—	65	2	8	—	453	12	37	—	73	12	313	28	946	162	1007	140	538	73	219	24	103	8

ВЪДОМОСТЪ

О ПОЖАРАХЪ ВЪ ЕНИСЕЙСКОЙ ГУБЕРНИИ

за 1905 годъ.

(Съ приложеніемъ свѣдѣній о состояніи пожарной части въ городахъ).

Города и уѣзды.

	Въ зимніе мѣсяцы.			Въ весенніе мѣсяцы.			Въ лѣтніе мѣсяцы.			Въ осенніе мѣсяцы.			Всего въ годъ.			Причина пожара.										
	Число пожаровъ.	Число погорѣвшихъ дворовъ.	Сумма убытковъ.	Число пожаровъ.	Число погорѣвшихъ дворовъ.	Сумма убытковъ.	Число пожаровъ.	Число погорѣвшихъ дворовъ.	Сумма убытковъ.	Число пожаровъ.	Число погорѣвшихъ дворовъ.	Сумма убытковъ.	Число пожаровъ.	Число погорѣвшихъ дворовъ.	Сумма убытковъ.	Отъ дурного устройства печей и трубъ.	Отъ неосторожности.	Отъ поджога.	Отъ другихъ причинъ.							
Въ гор. Красноярскѣ	—	—	—	—	—	—	15	12	21960	6	5	50	9	6	660	6	5	35870	36	28	58990	15	20	—	1	
„ уѣздъ его	—	—	—	—	—	—	17	17	2563	21	21	823	7	7	550	15	15	3401-75	60	60	14744-75	—	25	28	7	
„ гор. Енисейскѣ	—	—	—	—	—	—	1	1	150	3	10	2570	11	8	8551	2	2	535	17	21	34936	1	1	11	4	
„ уѣздъ его	—	—	—	—	—	—	32	32	1214	18	18	37	12	12	710	19	36	9737	81	98	12035	10	64	6	1	
„ гор. Канскѣ	—	—	—	—	—	—	—	—	—	—	—	—	—	—	—	—	—	—	—	—	—	—	—	—	—	—
„ уѣздъ его	—	—	—	—	—	—	29	31	6110	41	49	2412	26	34	3678—50	37	38	3190	133	152	37099-50	14	61	4	54	
„ гор. Ачинскѣ	—	—	—	—	—	—	3	3	85	—	—	—	—	—	—	—	—	—	3	3	85—	1	—	—	2	
„ уѣздъ его	—	—	—	—	—	—	12	12	1530	18	18	1629	2	2	100	4	6	301	36	38	18221	—	24	4	8	
„ гор. Минусинскѣ	—	—	—	—	—	—	1	1	1000	—	—	—	—	—	—	—	—	—	1	1	1000	—	1	—	—	
„ уѣздъ его	—	—	—	—	—	—	39	41	6429	13	15	71	13	16	4420	32	34	6136	97	106	17699	11	18	7	61	
„ Усинскомъ пограничномъ округѣ	—	—	—	—	—	—	2	—	40	—	—	—	2	—	40	—	—	—	4	—	80—	—	3	—	1	
„ Туруханскомъ краѣ	—	—	—	—	—	—	—	—	—	—	—	—	—	—	—	—	—	—	—	—	—	—	—	—	—	—
Итого	—	—	—	—	—	—	151	150	41081	120	136	75929	82	85	18709-50	115	136	59170-75	468	507	194890-25	52	217	60	139	

ВЪ ДОМОСТЬ

о состояніи пожарной части въ городахъ губерніи.

ГОРОДА.	Брандмейстеровъ.	Членовъ.	Рабочихъ.	Лошадей.	Машинъ.	Дрогъ.										Что стоитъ содержаніе въ годъ.																														
						Гидроультовъ.			Бочекъ.	Ухватовъ.	Багровъ.	Паровиковъ.	Колодецъ.	Щитовъ.	Лѣстницъ.	Ломовъ.	Топоровъ.	Кайлъ.	Железныхъ лопатъ.	Фонарей.	Машинъ, рукавовъ.	Лѣстницъ (кошки).	Ведеръ.	Рубли.	Коп.																					
						Лѣтнихъ.	Зимнихъ.	Для возки инструм.																																						
Красноярскъ.	1	—	34	39	7	2	19	15	4	11	4	14	—	4	15	6	10	16	12	12	18	6	2	20	20000	—																				
Вольн. пож. др.	6	219	9	8	5	—	8	8	2	6	—	4	1	—	3	2	10	10	2	4	10	5	2	10	4921	45																				
Енисейскъ.	1	—	16	16	8	1	16	16	—	7	4	15	—	—	19	7	6	25	2	2	4	3	1	10	5998	90																				
Канскъ.	1	—	12	14	5	—	21	22	—	15	—	18	—	—	12	2	—	10	—	—	—	—	—	—	6	5339	92																			
Ачинскъ. Город. пож. команда.	1	—	10	15	4	—	10	10	—	5	—	10	—	—	4	—	—	9	—	—	—	—	—	2	4	3444	13																			
Вольн. пож. др.	1	—	—	—	1	—	2	2	—	—	—	2	—	—	2	1	—	3	—	—	—	—	—	—	10	Свѣдѣній не доставл.	—																			
Минусинскъ. Гор. пож. ком.	1	—	11	14	4	—	10	10	—	4	—	20	—	—	10	6	18	2	5	—	—	—	—	—	10	3165	96																			
Вольн. пож. др.	1	213	—	3	2	—	12	12	—	10	—	11	—	—	16	6	34	3	3	—	—	—	3	40	150	—																				
С. Верхн.-Усинское.	—	—	1	2	2	—	4	4	2	2	1	6	—	—	—	2	—	3	—	—	2	2	—	—	150	—																				
																						13	432	93	111	38	3	102	99	8	60	9	100	1	4	81	32	154	21	26	34	16	10	110	43170	36

- *) Староста.
- **) Старшій изъ рабочихъ.
- ***) Староста.
- ****) Начальникъ дружины.
- *****) Староста.
- *****) Начальникъ дружины.

Примѣчаніе. Въ графѣ брандмейстеровъ «Вольно-пожарнаго общества» показаны въ г. Красноярскѣ: одинъ начальникъ дружины, его помощникъ и 4 начальника отрядовъ.

ВѢДОМОСТЬ

о насильственныхъ и случайныхъ смертяхъ въ Енисейской губерніи

за 1905 годъ.

ГОРОДА И УЪЗДЫ.

ГОРОДА И УЪЗДЫ.	Число случаевъ смертоубійства			Жертвы смертоубійства.								Скоросп. умершіе.			ЖЕРТВЫ СЛУЧАЙНОЙ СМЕРТИ.																Всего умерло отъ насильствен. смерти и случайностей.												
	Дѣтоубійство новорожденныхъ.	Смертоубійство.	И Т О Г О.	Дѣтоубійство.		Смертоубійство.		И т о г о.		Самоубійство.		Отъ болѣзни.		Отъ пьянства.	Скоросп. умершіе.		Найденная мертвая тѣла.	Убито громомъ.		Завалено и упало съ высотъ.		Сгорѣло и убито на пожарахъ.		Умерло отъ угара.		Замерзло.		Утонуло.		Укушено до смерти зѣбями.		Умерло отъ другихъ случайностей.		И т о г о.		Муж.	Жен.						
				М.	Ж.	М.	Ж.	М.	Ж.	М.	Ж.	М.	Ж.		М.	Ж.		М.	Ж.	М.	Ж.	М.	Ж.	М.	Ж.	М.	Ж.	М.	Ж.	М.	Ж.	М.	Ж.	М.	Ж.								
	М.	Ж.	М.	Ж.	М.	Ж.	М.	Ж.	М.	Ж.	М.	Ж.	М.	Ж.	М.	Ж.	М.	Ж.	М.	Ж.	М.	Ж.	М.	Ж.	М.	Ж.	М.	Ж.	М.	Ж.	М.	Ж.	М.	Ж.	Муж.	Жен.							
Въ гор. Красноярскѣ	3	22	25	3	—	17	5	20	5	6	3	2	1	3	13	5	18	7	5	2	—	—	1	—	—	—	—	—	—	—	—	—	—	8	1	57	18						
„ уѣздѣ онаго	—	13	13	—	—	12	1	12	1	5	—	2	—	6	8	—	16	1	6	—	1	1	4	—	1	—	1	1	1	—	—	—	11	10	22	12	61	14					
„ гор. Енисейскѣ	—	7	7	—	—	6	1	6	1	—	—	—	—	1	—	—	1	—	—	—	—	—	—	—	—	—	—	—	—	—	—	2	—	2	—	10	1						
„ уѣздѣ онаго	2	8	10	1	1	7	1	8	2	2	1	4	—	2	4	—	10	—	2	—	—	2	—	—	1	—	—	—	—	—	—	—	5	6	16	9	38	12					
„ гор. Канскѣ	—	2	2	—	—	1	1	1	1	1	—	—	—	5	3	3	8	3	—	—	—	—	—	—	—	—	—	—	—	—	—	—	9	—	9	—	19	4					
„ уѣздѣ онаго	—	17	17	—	—	14	3	14	3	6	1	—	—	3	16	3	29	3	5	4	1	1	3	—	1	—	1	—	—	—	—	—	42	3	60	10	114	21					
„ гор. Ачинскѣ	—	15	15	—	—	9	6	9	6	—	—	—	—	—	—	—	—	—	—	—	—	—	—	—	—	—	—	—	—	—	—	5	2	9	2	18	8						
„ уѣздѣ онаго	—	22	22	—	—	18	4	18	4	4	—	14	5	3	6	2	23	8	3	—	1	—	—	—	—	—	—	—	—	—	—	—	2	16	5	—	8	4	27	9	75	21	
„ гор. Минусинскѣ	—	3	3	—	—	3	—	3	—	—	—	1	—	1	—	—	—	—	—	—	—	—	—	—	—	—	—	—	—	—	—	—	1	—	1	—	6	—					
„ уѣздѣ онаго	1	32	33	1	—	27	5	28	5	10	4	27	23	2	7	5	36	29	2	—	2	—	5	—	2	—	—	4	1	—	—	—	21	5	2	2	4	4	37	15	113	53	
„ гор. Туруханскѣ	—	1	1	—	—	1	—	1	—	—	—	—	—	—	—	—	—	—	—	—	—	—	—	—	—	—	—	—	—	—	—	—	—	—	—	—	—	—	5	—			
„ Туруханскомъ краѣ	—	1	1	—	—	1	—	1	—	—	—	—	—	—	—	—	—	—	—	—	—	—	—	—	—	—	—	—	—	—	—	—	—	—	—	—	—	—	—	—			
„ Усинскомъ погр. округѣ	—	3	3	—	—	3	—	3	—	—	—	2	—	1	1	—	4	—	—	—	—	—	—	—	—	—	—	—	—	—	—	—	—	—	—	—	—	—	—	—	—		
На частн. золот. промыслахъ	—	5	5	—	—	4	1	4	1	2	—	13	3	2	1	—	16	3	1	—	1	—	1	—	—	—	—	—	—	—	—	—	—	—	—	—	—	—	—	—	—	—	—
И т о г о	6	150	156	5	1	122	28	127	29	36	9	65	32	29	49	18	163	54	25	6	6	4	17	—	5	—	2	5	10	—	69	21	3	2	92	32	204	62	555	160			

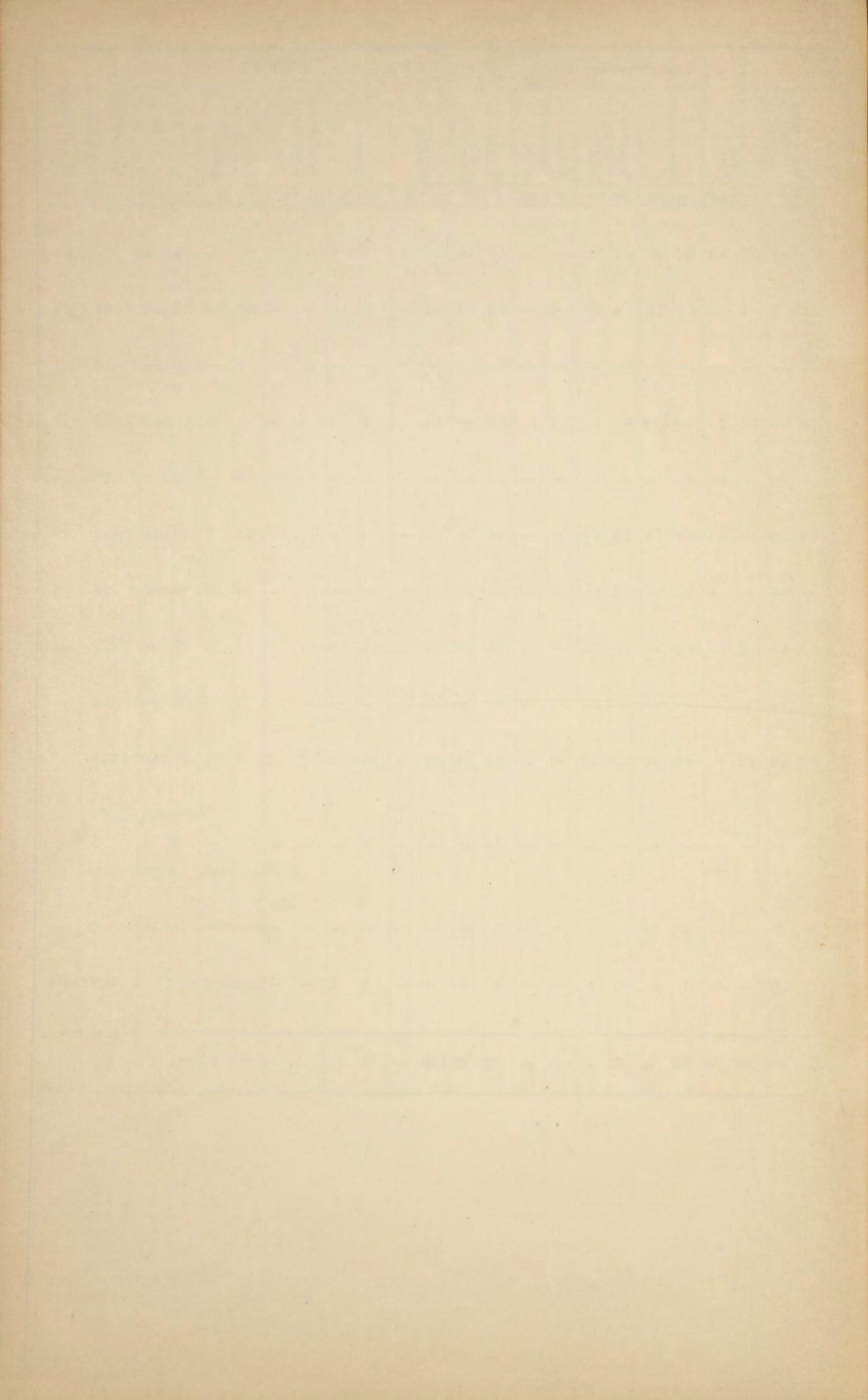

ВѢДОМОСТЬ

о числѣ учебныхъ заведеній и учащихся въ Енисейской губерніи

за 1905 годъ.

НАЗВАНІЕ УЧЕБНЫХЪ ЗАВЕДЕНІЙ.

Мужская классическая гимназія	—	—	—	—	—	—
Мужская гимназія	—	—	—	—	—	—
Женскія гимназіи	—	—	—	—	—	—
Женскія прогимназіи	—	—	—	—	—	—
Духовная семинарія	—	—	—	—	—	—
Образцовая школа при ней	—	—	—	—	—	—
Духовное училище	—	—	—	—	—	—
Учительская семинарія	—	—	—	—	—	—
Начальная школа при ней	—	—	—	—	—	—
Первое Сибирское техническое желѣзнодорожное училище Имени ИМПЕРАТОРА НИКОЛАЯ II	—	—	—	—	—	—
Городское 4-хъ классное училище	—	—	—	—	—	—
Городскія 3-хъ классныя училища	—	—	—	—	—	—
Двухклассное при Красн. маст. С. Ж. Д. имени В. М. Павловскаго училище съ интернатомъ.	—	—	—	—	—	—
Двухклассное женское училище при тѣхъ же мастерскихъ	—	—	—	—	—	—
Ремесленное двухклассное училище Т. И. Щеголевой	—	—	—	—	—	—
Училище при сиропитательномъ домѣ Щеголевой	—	—	—	—	—	—
Епархіальное женское училище	—	—	—	—	—	—
Образцовая школа при немъ	—	—	—	—	—	—
Владимірскій дѣтскій пріютъ (женское двухклассное училище)	—	—	—	—	—	—
Пріютъ арестантскихъ дѣтей	—	—	—	—	—	—
Одноклассное училище при Александровскомъ домѣ призрѣнія бѣдныхъ дѣтей	—	—	—	—	—	—
Одноклассное мѣщанское женское приходское училище	—	—	—	—	—	—
Еврейскія училища	—	—	—	—	—	—
Частныя училища	—	—	—	—	—	—
Приходскія двухклассныя училища	—	—	—	—	—	—
Приходскія одноклассныя училища	—	—	—	—	—	—
Сельскія двухклассныя училища	—	—	—	—	—	—
Сельскія одноклассныя училища	—	—	—	—	—	—
Приходскія одноклассныя желѣзнодорожныя училища при станціяхъ Сибирской желѣзной дороги	—	—	—	—	—	—
Двухклассное училище при станціи Сиб. жел. дороги (Иланское)	—	—	—	—	—	—
Пріютъ-убѣжище при Сивельниковскомъ благотворительномъ обществѣ	—	—	—	—	—	—
Двухклассныя церковно-приходскія школы	—	—	—	—	—	—
Одноклассныя церковно-приходскія школы	—	—	—	—	—	—
Воскресныя школы	—	—	—	—	—	—
Воскресныя школы при церковно-приходскихъ школахъ	—	—	—	—	—	—

Число учебныхъ заведеній.	Въ губернскомъ городѣ.		Въ уѣздныхъ городахъ.		Въ уѣздахъ.		ВСЕГО ВЪ ГУБЕРНІИ.														
	Число учащихся.		Число учебныхъ заведеній.	Число учащихся.		Число учебныхъ заведеній.	Число учащихся.		Число учебныхъ заведеній.	Число учащихся.											
	Муж.	Жен.		Муж.	Жен.		Муж.	Жен.		Муж.	Жен.	Обоего пола.									
1	389	—	—	—	—	—	—	1	389	—	389										
—	—	—	1	154	—	—	—	1	154	—	154										
1	—	592	1	—	197	—	—	2	—	789	789										
—	—	—	2	—	369	—	—	2	—	369	369										
1	101	—	—	—	—	—	—	1	101	—	101										
1	51	—	—	—	—	—	—	1	51	—	51										
1	146	—	—	—	—	—	—	1	146	—	146										
1	65	—	—	—	—	—	—	1	65	—	65										
1	43	—	—	—	—	—	—	1	43	—	43										
1	84	—	—	—	—	—	—	1	84	—	84										
—	—	—	1	163	—	—	—	1	163	—	163										
1	252	—	3	348	—	—	—	4	600	—	600										
1	361	—	—	—	—	—	—	2	501	174	675										
1	140	174	—	—	—	—	—														
1	44	—	—	—	—	—	—	1	44	—	44										
1	—	15	—	—	—	—	—	1	—	15	15										
1	—	117	—	—	—	—	—	1	—	117	117										
1	3	57	—	—	—	—	—	1	3	57	60										
1	—	134	—	—	—	—	—	1	—	134	134										
1	3	13	—	—	—	—	—	1	3	13	16										
—	—	—	1	22	—	—	—	1	22	—	22										
1	—	47	—	—	—	—	—	1	—	47	47										
1	50	—	Хелеры-3	60	—	—	—	4	110	—	110										
—	—	—	1	—	24	1	20	17	2	20	41	61									
—	—	—	—	—	—	6	413	238	6	413	238	651									
12	466	154	14	724	422	34	1269	551	60	2459	1127	3586									
—	—	—	—	—	—	7	544	250	7	544	250	794									
—	—	—	—	—	—	105	3077	1138	105	3077	1138	4215									
—	—	—	—	—	—	3	130	54	3	130	54	184									
—	—	—	—	—	—	1	87	57	1	87	57	144									
1	20	—	—	—	—	—	—	—	1	20	—	20									
2	81	274	2	79	189	1	38	11	5	198	474	672									
2	2	161	7	141	134	188	4172	2234	197	4315	2529	6844									
2	96	89	3	18	74	—	—	—	5	114	163	277									
С	в	ѣ	д	ѣ	н	і	й	н	е	д	о	с	т	а	в	л	е	н	о.		
И		Т		О		Г		О		—		—		—		—		—		—	
38	2397	1827	39	1709	1409	346	9750	4550	423	13856	7786	21642									

