



**ОБЗОРЪ**  
АМУРСКОЙ ОБЛАСТИ  
За 1908 годъ.

(Приложеніе къ Всеподданнѣйшему отчету  
по Амурской области за 1908 гсдъ).

Г. БЛАГОВѢЩЕНСКЪ.  
Электро-тип. Т-ва В. С. Завскій и К.

1910.



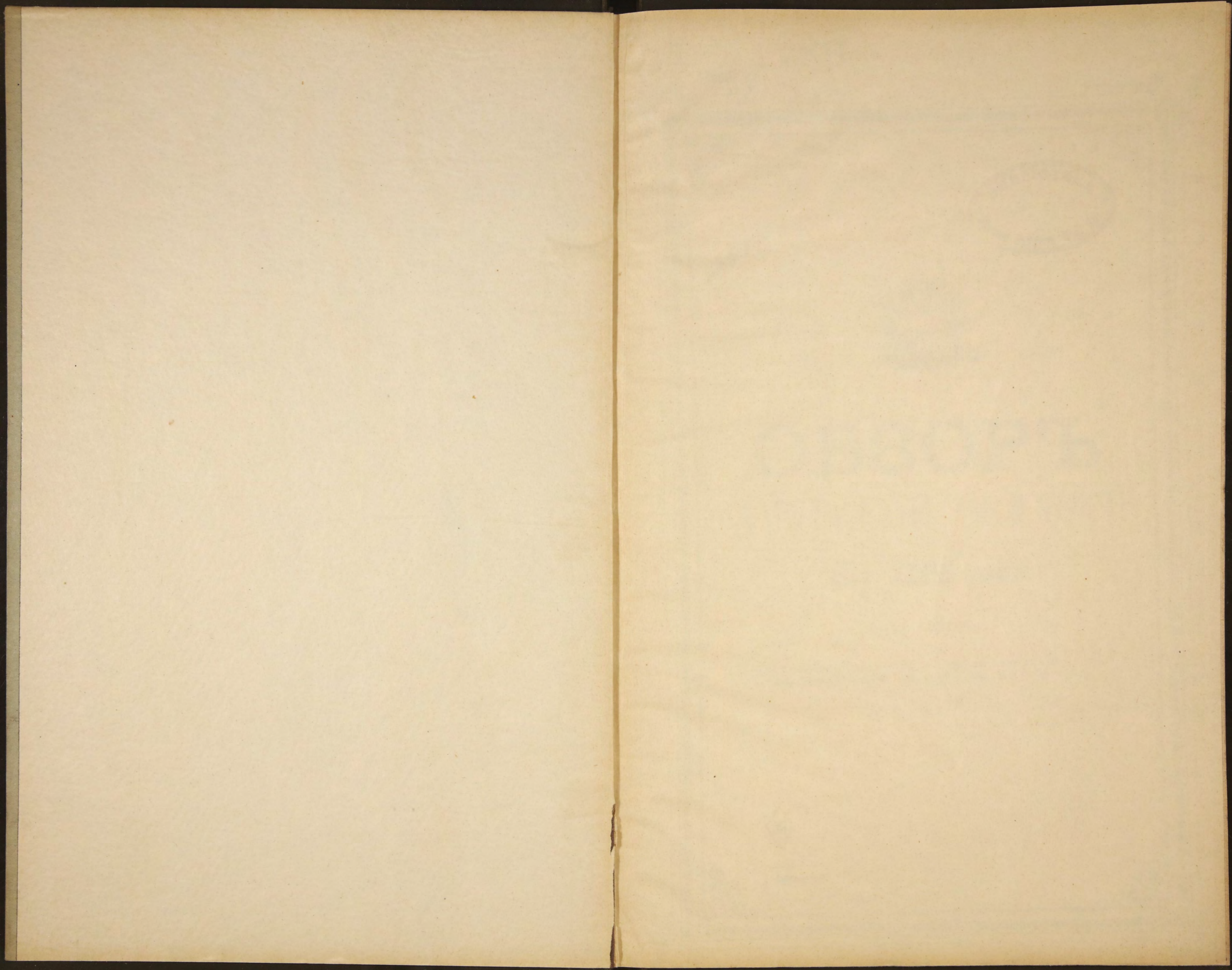







A. 911 / 74. 1911

~~32580~~



# ОБЗОРЪ АМУРСКОЙ ОБЛАСТИ За 1908 годъ.

(Приложение къ Всеподданнѣйшему отчету  
по Амурской области за 1908 годъ).

39

Г. ВЛАДИВОСТОКЪ.  
Издание 1-е. Тиражъ 100. Заказъ № 100.  
1910.

Библиотека ИЗО СССР



4

89769





# О Г Л А В Л Е Н И Е

Статей обзора Амурской области.

	Страницы
<b>I. Географическое положение и устройство поверхности.</b>	
а) Краткій очеркъ - - - - -	1
б) Населеніе - - - - -	4
<b>II. Естественныя и производительныя силы области и экономическая дѣятельность ея населенія</b>	
а) Земледѣіе - - - - -	6
б) Обеспеченіе народнаго продовольствія - - - - -	13
в) Промыслы сельскаго и городского населенія - - - - -	—
г) Золотопромышленность - - - - -	16
д) Промышленность фабричная и заводская - - - - -	19
е) Торговля - - - - -	—
ж) Движеніе населенія и переселенческое дѣло - - - - -	23
з) Плотность населенія - - - - -	26
<b>III. Подати и повинности.</b>	
а) Обладные сборы - - - - -	26
б) Земскіе сборы - - - - -	—
в) Городскіе доходы и расходы - - - - -	28
г) Акцизные сборы - - - - -	30
д) Огравленіе натуральныхъ повинностей - - - - -	31
е) Военская повинность - - - - -	—
<b>IV. Общественное благоустройство и благочиніе.</b>	
а) Казенныя, общественныя и частныя зданія - - - - -	33
б) Дороги и дорожно-строительное дѣло - - - - -	—
в) Водные пути сообщенія - - - - -	38
г) Изысканія Амурской желѣзной дороги - - - - -	43
д) Почты, телеграфы и телефоны - - - - -	46
е) Народная нравственность - - - - -	—
ж) Арестанты и мѣста заключенія - - - - -	—
з) Пожары - - - - -	48
<b>V. Народное здравіе и общественное призрѣніе.</b>	
а) Врачи, фельдшера и повивальныя бабки - - - - -	49
б) Больницы, лечебницы и приемные покои - - - - -	50
в) Аптеки - - - - -	51
г) Оспопрививаніе - - - - -	—
д) Эпидемическія болѣзни - - - - -	—
е) Ветеринарный отдѣлъ - - - - -	—
ж) Насильственныя и случайныя смерти - - - - -	53
з) Благотворительныя общества и учрежденія - - - - -	—
<b>VI. Народное образованіе.</b>	
а) Школы - - - - -	55
б) Общество попеченія о начальномъ народномъ образованіи - - - - -	—
в) Библіотеки - - - - -	—
г) Музей - - - - -	56
д) Періодическія изданія - - - - -	—



### Вѣдомости къ обзору.

- № 1. О количествѣ посѣва и урожая хлѣбовъ.
- № 2. О фабрикахъ и заводахъ.
- № 3. О торговыхъ и промышленныхъ предпріятіяхъ въ Амурской области и суммѣ промысловаго съ нихъ налога.
- № 4. О выбранныхъ свидѣтельствахъ на личныя промысловыя занятія и суммѣ промысловаго съ нихъ налога.
- № 5. О движеніи населенія.
- № 6. О государственныхъ доходахъ и расходахъ.
- № 7. Почтово-телеграфная статистика.
- № 8. О телефонной сѣти.
- № 9. О числѣ и родѣ преступленій.
- № 10. О пожарахъ.
- № 11. О насильственныхъ и случайныхъ смертяхъ.
- № 12. О числѣ учебныхъ заведеній и учащихся.



# ОБЗОРЪ

## Амурской области

за 1908 годъ.

### I. Географическое положеніе и устройство поверхности.

#### а) Краткій очеркъ.

*Границы и площадь области.*

Амурская область, входящая въ составъ Приамурскаго Генераль-Губернаторства, заключается между  $91^{\circ}$  и  $104^{\circ}$  восточной долготы и  $47^{\circ}$  и  $56^{\circ}$  сѣверной широты. Расположенная въ умѣренномъ поясѣ, область принадлежитъ къ южнѣйшимъ мѣстностямъ восточной Сибири. По направленію отъ запада къ востоку, она лежитъ между Забайкальской и Приморской областями и отдѣляется отъ нихъ условными границами. Южная часть области, на протяженіи 1658 верстъ окаймляется рѣкою Амуромъ, составляющимъ нашу естественную границу съ Маньчжуріей. Съ сѣвера Амурская область примыкаетъ къ Якутской по склонамъ Станового или Яблоноваго хребта. Поверхность области исчисляется въ 352.280 кв. верстъ или 7.189 кв. миль. Наибольшее протяженіе области съ запада на востокъ—слишкомъ 1000 верстъ, а съ сѣверо-востока на юго-западъ, въ разныхъ мѣстахъ, отъ 300 до 550 верстъ.

*Топографія и почва.*

По строенію поверхности область представляетъ страну гористую. Горные хребты наполняющіе своими отрогами Амурскую область состоятъ изъ трехъ наиболѣе главныхъ цѣпей: 1) Станового или Яблоноваго хребта, проходящаго въ сѣверной части области съ запада на востокъ, образующаго водораздѣлъ бассейновъ р.р. Амура и Лены и своими развѣтвленіями заполняющаго лѣвый берегъ Амура отъ верховьевъ до Албазинской станицы, 2) Буреинскаго хребта (Малаго Хингана), входящаго въ область въ восточной части, между станицами Пашковой и Екатерино-Никольской и составляющаго водораздѣлъ р.р. Бурей и Амгуни съ ихъ притоками и 3) Большаго Хингана, входящаго въ область незначительною своею частью, въ верхнемъ теченіи Амура между р.р. Амазаромъ и Ольдоемъ, водораздѣломъ которыхъ онъ служитъ. Наивысшія точки отдѣльныхъ вершинъ, перечисленныхъ горныхъ хребтовъ достигаютъ 6—7.000 футовъ высоты надъ уровнемъ моря.

Во всѣхъ водораздѣлахъ рѣчныхъ областей Амура и Зеи разбросаны плоскіе хребты, заполняющіе весь край плоскогоріями, образующими площадь со склономъ по направленію къ Тихому океану. На сѣверѣ по этимъ плоскогоріямъ проходятъ горы, мѣстами довольно высокія и крутыя, въ видѣ разрозненныхъ горныхъ цѣпей или просто отдѣльныхъ высотъ (сопокъ). Постепенно удаляясь отъ Станового хребта и приближаясь къ рѣчнымъ бассейнамъ, плоскогорія понижаются и уступами спускаются въ Зее-Буреинскую и Средне-Амурскую луговья низменности.

Зее-Буреинская луговая низменность тянется по лѣвому берегу р. Зеи, отъ выхода ея изъ ущелій выше устья р. Уркана на востокъ до хребта Турана, къ югу—до впаденія р. Зеи—въ Амуръ и къ юго-востоку—до Малаго Хингана и обнимаетъ низовья р.р. Селемджи, Томи, Завитой, Бурей и другихъ. Эта мѣстность наиболѣе изслѣдована и заселена, обнимая пространство въ 150000 кв. верстъ, представляетъ почти исключительно степную равнину, удобную для колонизаціи и развитія земледѣльческой культуры.

Средне-Амурская луговина тянется по лѣвому берегу Амура, по выходѣ его изъ Малаго Хингана, близъ станицы Екатерино-Никольской и далѣе внизъ за Хабаровскъ, почти до устья



р. Дондона и имѣтъ ширины отъ 50 до 100 верстѣ. Въ колонизаціонномъ отношеніи она менѣе удобна: чѣмъ дальше къ югу внизъ по Амуру, тѣмъ равнина представляется низменнѣе, постепенно появляются вдоль береговой полосы сплошныя болота, занимающія иногда большія пространства, возвышенныя же сухія мѣста попадаются рѣже.

Почва Амурской области разнообразна какъ по характеру своей поверхности, такъ и по качеству своему, представляющему въ разныхъ мѣстахъ черноземъ и суглинокъ, песокъ и глину. Въ изслѣдованныхъ, колонизаціонныхъ подрайонахъ характеръ почвы представляется въ слѣдующемъ видѣ.

Въ Селемджинскомъ подрайонѣ группа однихъ участковъ имѣтъ по долинамъ почвы наноснаго характера, легкія и сухія степи,—группа другихъ участковъ имѣтъ почву глинистую со слоемъ перегноя.

Въ Суражевскомъ подрайонѣ одна часть представляетъ собою переходъ отъ чистыхъ песковъ до суглинокъ и глинъ дубняковыхъ формацій,—другая часть характеризуется обширными площадями сырыхъ и мокрыхъ степей по тяжелымъ глинистымъ и суглинистымъ почвамъ.

Буреинско-Архарскій, Томско-Бѣльскій, Черняевскій и Зейскій подрайоны на группы въ изслѣдованіи почвы не разбивались, такъ какъ соотвѣтствующіе имъ участки одного подрайона значительныхъ различій въ почвенныхъ условіяхъ, вліяющихъ на ихъ хозяйственный ростъ, не имѣютъ. Въ наиболѣе благопріятныхъ условіяхъ находятся участки Буреинско-Архарскаго подрайона; въ большинствѣ случаевъ въ этомъ подрайонѣ участки имѣютъ почвы богатая перегноемъ. Самыя плодородныя земли вообще расположены между р.р. Зеей и Буреей. Центръ этой мѣстности представляетъ долина р. Гильчинъ, притока Амура, отъ нея по всѣмъ направленіямъ тянется ровная мѣстность до р. Будунды—въ одну сторону и до р. Завитой—въ другую.

#### *Геологическое строеніе.*

Гранитныя породы составляютъ основу всѣхъ главныхъ горныхъ цѣпей области, но чѣмъ далѣе къ сѣверу, тѣмъ толще становятся слои осадочныхъ породъ, известняковъ, песчаниковъ и глинъ, и тѣмъ рѣже видны подъ осадочными породами кристаллическія, измѣнившія положенія послѣднихъ; вообще же кристаллическія породы являются преобладающими надъ осадочными. Наиболѣе распространены граниты, гнейсъ и сіениты; слюдяные, тальковые и глинистые сланцы попадаютъ также въ большомъ количествѣ; рѣже порфиры и трахиты. Изъ осадочныхъ системъ въ край встрѣчаются девонская, юрская и третичная.

На южномъ склонѣ Станового хребта проходитъ известняковая полоса, простирающаяся отъ верховьевъ р. Зеи черезъ Ольдой къ Шилкѣ. Далѣе къ югу слѣдуетъ довольно широкая полоса напластованныхъ глинистыхъ сланцевъ, песчаниковъ и конгломератовъ съ болѣе или менѣе толстыми пластами и переслойками каменнаго угля. Еще южнѣе и ближе къ Амуру пролегаетъ мѣстность, состоящая изъ бѣлаго песчаника и глины съ прослойками угля низкаго качества. Система послѣднихъ породъ обнимаетъ средній бассейнъ Амура отъ устья Кумары до Малаго Хингана, по Зеѣ—на сѣверъ до устья Селемджи и по Бурей верстѣ на 100 отъ устья и вообще эта система составляетъ принадлежность плоскогорій и низменностей Амура. Выходы вулканическихъ породъ: темнаго базальта, магнитнаго желѣзняка и др., находятся въ области между станицей Кумарской и поселкомъ Бибиковскимъ.

Минеральныя богатства области разнообразны и цѣнны. Изъ ископаемыхъ богатствъ наиболѣе заслуживаютъ вниманія золотоносныя россыпи и залежи каменнаго угля. Также встрѣчаются: серебро-свинцовыя, желѣзныя и мѣдныя руды, нефть, мраморъ, бѣлая и зеленая глина, пригодная для фарфора, сюрьма, аметисты и другія минералы. При близкомъ знакомствѣ съ областью и научномъ изслѣдованіи, несомнѣнно послѣдуютъ открытія ископаемыхъ богатствъ, скрытыхъ въ нѣдрахъ земли.

Кромѣ сего въ области существуетъ минеральный источникъ, вблизи ст. Игнашиной на лѣвомъ берегу р. Амура, въ 760 верстахъ отъ г. Благовѣщенска. Углекислыя щелочно-земельныя воды этого источника считаются весьма цѣлебными и посѣщаются въ лѣтнее время больными.

#### *Орошеніе.*

Область орошается цѣлою системою рѣкъ и рѣчекъ, составляющихъ одинъ огромный бассейнъ Амура. Нѣкоторыя изъ рѣкъ области отличаются значительнымъ протяженіемъ. Главная и самая большая рѣка—Амуръ, которая омываетъ область на всемъ пространствѣ съ юго-западной и южной стороны и въ предѣлахъ области Амуръ протекаетъ на протяженіи 1658 верстѣ, принимаетъ массу большихъ и малыхъ притоковъ и на всемъ протяженіи судоходенъ.



Кромѣ Амура, къ числу значительныхъ по величинѣ рѣкъ принадлежатъ: Зея и Бу-рея, лѣвые притоки Амура, изъ коихъ первая судоходна на протяженіи болѣе 800 верстѣ и принимаетъ такіе значительные притоки, какъ: Томь, Селемджа, Депь, Брянта, Гиллюй и Уркаиъ, имѣющіе отъ 250 до 700 верстѣ длины, вторая—судоходна на протяженіи 500 верстѣ и также имѣетъ значительные, въ 200 и болѣе верстѣ длины, притоки: Ниманъ и Тырму. Рѣки области представляютъ ту особенность, что разливы ихъ бываютъ не весной при вскрытіи льда, а лѣтомъ, обыкновенно въ іюль и августѣ, когда въ верховьяхъ идутъ обильные дожди. Въ другое время Амуръ и его притоки обыкновенно мелѣютъ и настолько, что иногда прекращается по нимъ судоходство, вслѣдствіе часто встрѣчающихся перекаатовъ.

Судоходныя пути въ навигацію 1908 г. отличались за немногими исключеніями хорошиими глубинами и не представляли въ этомъ отношеніи затрудненій для судоходства. Амуръ освободился отъ льда въ обычное время: у Благовѣщенска въ концѣ апрѣля.

Въ области, преимущественно по плоскогорьямъ, встрѣчаются озера, но всѣ они незначительны.

Въ долинахъ и низменностяхъ междурѣчныхъ пространствъ часто попадаются мѣста съ кочковатой, болѣе или менѣе заболоченной поверхностью, такъ называемыя «мари»; кое-гдѣ тянутся и сплошныя болота.

### *Климатъ.*

Климатъ Амурской области континентальный и,—несмотря на южное ея положеніе, въ общемъ—неблагопріятный. Зима продолжительная и бываетъ холодная, а лѣто—жаркое. Весна обыкновенно начинается въ концѣ марта, лѣто—въ половинѣ мая, осень—въ началѣ сентября и зима—въ половинѣ октября. Средняя температура области одинакова съ температурой Западной Сибири и только температура лѣта болѣе или менѣе соответствуетъ южному ея положенію. Лѣтомъ самыя сильныя жары стоятъ приблизительно съ 15 іюня до 10 іюля.

Сильное вліяніе на температуру оказываетъ крайне неравномѣрное распредѣленіе выпадающихъ въ теченіи года осадковъ, которое зависитъ отъ направленія господствующихъ вѣтровъ—муссоновъ.

Господствующимъ вѣтромъ въ области зимою является сѣверо-западный муссонъ, приносящій ясную сухую погоду, а лѣтомъ—влажный юго-восточный муссонъ. Наибольшая часть осадковъ въ году приходится на пять мѣсяцевъ теплаго времени (съ мая по октябрь), въ теченіе которыхъ большое число осадковъ приходится на долю іюля и августа, за это время въ Благовѣщенскѣ число дождливыхъ дней доходило до 30,—а въ зиму снѣжныхъ дней было 9. Обиліе осадковъ въ лѣтнее время, при отсутствіи снѣга во время суровой зимы, оказываетъ неблагопріятное вліяніе на растительность вообще,—и на культуру хлѣбныхъ злаковъ въ частности, вызывая сильный ростъ растений въ ущербъ ихъ питательности.

За всѣмъ тѣмъ, какъ климатическія, такъ особенно почвенныя условія, въ общемъ, благопріятныя для сельско-хозяйственной культуры, хотя Амурская область не знаетъ обильныхъ урожаевъ, но въ ней и не случается большихъ недородовъ.

### *Флора.*

Площадь лѣсовъ въ Амурской области, подчиненныхъ лѣсоохранительному надзору мѣстнаго управленія, составляетъ 35.757.000 десятинъ. Въ области произрастаютъ всѣ породы деревьевъ, свойственныя умѣренному поясу, а именно: сосна, ель, лиственница сибирская, пихта, кедръ, дубъ, липа, кленъ, ясень, вязъ (ильма), орѣховое дерево, лещина, акація, груша, яблоня, тополь, черная и бѣлая береза, осина, черемуха, бузина, и др. Несмотря на суровость климата, оказывающую весьма сильное вліяніе на развитіе растительнаго царства и распространенію здѣсь ихъ представителей изъ болѣе южныхъ странъ, флора Амурской области отличается большимъ богатствомъ формъ. Невысокія вершины и скаты горныхъ хребтовъ повсюду покрыты густыми лѣсами; даже въ стѣнныхъ мѣстахъ значительныя пространства заняты лѣсной растительностью, появляющейся повсюду по теченію рѣкъ, гдѣ попадаетъ намывная почва. Чѣмъ выше мѣстность, тѣмъ лѣсъ становится гуще; нерѣдко здѣсь попадаются непроходимыя дебри изъ вѣковыхъ деревьевъ, наглядно показывающіе необыкновенную мощность мѣстной растительности края.

### *Фауна.*

Какъ флора, фауна Амурской области характеризуется, между прочимъ, тѣмъ, что среди ея представителей встрѣчаются какъ типичныя животныя сѣвера, напр. сѣверный олень, такъ и обитатели юга, какъ тигръ, западныя формы (ежъ) на ряду съ восточными (енотовидная собака). Болѣе сильное распространеніе сѣверныхъ породъ къ югу, чѣмъ въ другихъ мѣстностяхъ, лежащихъ подъ тою же широтою въ Европѣ и Западной Азіи, составляетъ характерную особенность края въ географическомъ отношеніи. Преобладающіи



элементъ фауны Амурской области составляютъ животныя, свойственныя гористымъ и лѣснымъ мѣстностямъ. Между млекопитающими заслуживаютъ особаго вниманія слѣдующіе: лось или сохатый, изюбрь сѣверный олень, косуля, кабарга, кабанъ, бѣлка, бурундукъ, тигръ, рысь, волкъ, лисица, соболь, горностаи, колонокъ, выдра, росомаха, барсукъ и медвѣдь. Птицы Амурскаго края также весьма разнообразны, хотя еще не хорошо изслѣдованы.

Особенное богатство и разнообразіе въ формахъ пернатыхъ замѣчается въ мѣстахъ гдѣ Амуръ прорѣзываетъ горную цѣпь Малаго Хингана.

Изъ рыбъ Амурскаго бассейна до сихъ поръ открыто свыше 50 видовъ; большая часть ихъ принадлежитъ исключительно этому бассейну. Отличительную черту рыбной фауны Амуре составляетъ богатство карповыхъ и лососевыхъ породъ и бѣдность окуневыхъ. Между осетровыми заслуживаетъ вниманія калуга и осетръ, достигающіе значительныхъ размѣровъ. Лососевыя породы, составляя главную пищу населенія Амуре, играютъ весьма важную роль въ экономіи края. Изъ относящихся сюда замѣчательны: горбуша получившая свое названіе отъ горба, который появляется у нея на спинѣ во время метанія икры и кета.

Изъ остальныхъ встрѣчающихся здѣсь рыбъ слѣдующія: сомъ, косатка, линокъ, таймень, налимъ, амуръ, сазанъ, хайрюзь, корюшка, муксунъ, бѣлая рыбаца, верхоглядъ, щука, конекъ, карась, окунь и сыгъ.

Велѣдствіе крайне суроваго климата области пресмыкающихся здѣсь въ общемъ весьма немного; больше ихъ въ южныхъ частяхъ края, хотя и здѣсь число видовъ ихъ не велико.

Изъ насѣкомыхъ извѣстно около 590 видовъ жестокрылыхъ и множество двукрылыхъ. Водятся также въ здѣшнихъ лѣсахъ и пчелы въ дикомъ состояніи.

### б) Населеніе.

Населеніе Амурской области расположилось преимущественно по р. Амуре и по нижнему теченію р.р. Зея и Бурей, а также ихъ притокамъ: р.р. Томи, Бѣлой, Будундѣ, Гильчину, Диму, Завитой и Архарѣ. Группируясь главнымъ образомъ вокругъ областного центра, города Благовѣщенска, оно представляетъ довольно неструю смѣсь племенъ и національностей. Русская національность представлена тремя перемѣшанными между собою племенами: великорусскимъ, бѣлорусскимъ и малорусскимъ. Кромѣ того, въ области живутъ китаицы, тайцы, корейцы и инородческія племена-ороченовъ, манегровъ, лабунковъ и тупгусовъ. Среди населенія городовъ встрѣчаются представители западно-европейскихъ народовъ: нѣмцы, французы и крайняго Востока японцы, есть, затѣмъ, поляки, евреи, литвины, финляндцы, кавказскіе горцы и пр. Не только по положенію, но и по количеству, господствующимъ племенемъ является русское, преимущественно великорусское.

Въ административно-территориальномъ отношеніи Амурская область дѣлится на: 1) округъ Амурскаго казачьяго войска, 2) Амурскій крестьянскій уѣздъ и 3) пять горно-полицейскихъ районовъ.

**К а з а к и**—первые по времени водворенцы области, занимаютъ береговую полосу Амуре на всемъ протяженіи области съ NW на SO, отъ Покровки до хутора Забѣловскаго.

Въ административномъ отношеніи вся населенная казаками территорія составляетъ одну округу Амурскаго казачьяго войска, раздѣленную на три участка, которые находятся въ вѣдѣніи начальниковъ участковъ, непосредственно подчиненныхъ Войсковому Правленію.

Населеніе по участкамъ и станичнымъ округамъ казачьяго войска къ 1 Января 1908 года распредѣлялось.

		Ч и с л о .														
Казачьяхъ селеній.	Дворовъ.	Душъ войск. го сословія.			Душъ не войск. го сословія.			Крестьянск. селеній.	Дворовъ.	Душъ въ крестьянскихъ селеніяхъ.			Всего народонаселенія.			
		Муж. пола.	Жен. пола.	Обо-его пола.	Муж. пола.	Жен. пола.	Обо-его пола.			Муж. пола.	Жен. пола.	Обо-его пола.	Муж. пола.	Жен. пола.	Обо-его пола.	
<b>1-й участокъ.</b>																
Игнашинскій станичный округъ . . . . .	6	203	735	755	1490	41	45	86	—	—	—	—	—	776	800	1576
Албазинскій " " " " " " " " " " " "	5	237	749	784	1533	223	72	295	—	—	—	—	—	972	856	1828
Воскресенское крестьян. сел. Албаз. ст. окр.	—	—	—	—	—	—	—	—	1	22	78	85	163	78	85	163
Черняевскій станичный округъ . . . . .	5	161	522	491	1013	30	15	45	—	—	—	—	—	552	506	1058
<b>II-й участокъ.</b>																
Кумарскій станичный округъ . . . . .	9	317	1461	1375	2836	17	24	41	—	—	—	—	—	1478	1399	2877
Ново-Воскресенское кр. сел. Кум. ст. окр.	—	—	—	—	—	—	—	—	1	51	290	262	552	290	262	552
Саскаль " " " " " " " " " " " "	—	—	—	—	—	—	—	—	1	31	137	125	262	137	125	262
Петропавловское " " " " " " " " " " " "	—	—	—	—	—	—	—	—	1	7	31	23	54	31	23	54
Екатерининскій станичный округъ . . . . .	6	369	1428	1302	2730	27	14	41	—	—	—	—	—	1455	1316	2771
Николаевскій " " " " " " " " " " " "	7	581	2230	1855	4085	42	31	73	—	—	—	—	—	2272	1886	4158
Поярковскій " " " " " " " " " " " "	8	588	2373	2175	4548	56	38	94	—	—	—	—	—	2429	2213	4642
Иннокентьевскій " " " " " " " " " " " "	10	271	1117	1044	2161	29	32	61	—	—	—	—	—	1146	1076	2222
<b>III-й участокъ.</b>																
Радевскій станичный округъ . . . . .	7	213	912	884	1796	13	5	18	—	—	—	—	—	925	889	1814
Екатеринно-Накольскій стан. округъ . . . . .	6	464	1892	1714	3606	17	14	31	—	—	—	—	—	1909	1728	3637
Село Благов. Екатер.-Никольск. ст. окр.	—	—	—	—	—	—	—	—	1	239	891	823	1714	891	823	1714
Михайло-Семеновскій станичный округъ . . . . .	17	804	3487	3059	6546	113	34	147	—	—	—	—	—	3600	3093	6693
Итого . . . . .	86	4208	16906	15438	32344	608	324	932	5	350	1427	1318	2745	18341	17080	35421



Крестьянское население Амурского уезда расселенное по Зее-Бурейской низменности и по правому берегу р. Зея образуетъ 9 волостей, находящихся въ административномъ отношеніи въ вѣдѣніи 4-хъ Крестьянскихъ Начальниковъ, а въ полицейскомъ—Уѣзднаго Начальника и 4-хъ становыхъ приставовъ.

Къ 1 Января 1909 года въ Амурскомъ уѣздѣ населенія считалось:

	Селеній.	Дворовъ.	Ч И С			Л О		
			Душъ причисленныхъ.			Всего народонаселенія дѣйствительно проживающаго.		
			Мужеск. пола	Женск. пола	Обоего пола	Мужеск. пола	Женск. пола	Обоего пола.
<b>I-й участокъ:</b>								
Амурско-Зейская волость . . . . .	22	1016	4091	3748	7839	4284	3729	8013
Тамбовская > . . . . .	6	667	3477	3351	6828	3294	3120	6414
Гильчинская > . . . . .	5	450	2177	2126	4303	2464	2154	4618
<b>II-й участокъ</b>								
Завитинская волость . . . . .	48	2160	6096	6308	12404	8566	7684	16250
Песчано-Озерская > . . . . .	11	962	3172	3015	6187	3354	3139	6493
<b>III-й участокъ</b>								
Ивановская волость . . . . .	10	1463	5025	4949	9974	6318	5943	12261
Бѣльская > . . . . .	23	2097	7271	6668	13939	7382	6675	14057
<b>IV-й участокъ</b>								
Томская волость . . . . .	27	1246	4404	4203	8607	5081	4819	9900
Красноярская > . . . . .	43	1780	3688	3221	6909	5389	5177	10566
<b>И Т О Г О .</b>	<b>195</b>	<b>11841</b>	<b>39401</b>	<b>37589</b>	<b>76990</b>	<b>46132</b>	<b>42440</b>	<b>88572</b>

Въ Черняево-Зейскомъ переселенческомъ подрайонѣ, входящемъ въ территорію Зейскаго горно-полицейскаго округа, насчитывается 1504 души обоего пола.

Присковое населеніе распредѣляется въ 5-ти горно-полицейскихъ районахъ: Зейскомъ, Бурейскомъ, Джалиндинскомъ, Сутаро-Хинганскомъ и Нижне-Селемджинскомъ. Зейскимъ и Бурейскимъ районами завѣдываютъ два горныхъ исправника, Джалиндинскимъ и Сутаро-Хинганскимъ—2 начальника участковъ округа Амурскаго казачьяго войска и Нижне-Селемджинскимъ—Стансвой приставъ.

Присковое населеніе по горно-полицейскимъ районамъ въ 1908 году распредѣлялось:

	Д У Ш Ъ		
	Мужеск. пола	Женск. пола.	Обоего пола.
Въ Зейскомъ районѣ . . . . .	9016	1394	10410
> Бурейскомъ > . . . . .	7991	1224	9215
> Сутаро-Хинганскомъ > . . . . .	768	88	856
> Джалиндинскомъ > . . . . .	2283	232	2515
<b>И Т О Г О .</b>	<b>20058</b>	<b>2938</b>	<b>22996</b>

Въ районѣ Нижне-Селемджинской системы, въ виду малаго числа присковъ, число населенія весьма незначительное.

Кромѣ присковыхъ становъ, конторъ и складовъ въ Зейскомъ горно-полицейскомъ округѣ, находится городъ Зея-пристань.

Городское населеніе сосредоточено въ двухъ городахъ; 1) областномъ городѣ Благовѣщенскѣ, въ которомъ въ 1908 году было 57340 душъ обоего пола (35100 муж. и 22230 жен.) и 2) въ городѣ Зея-пристань 5963 души обоего пола (3587 муж. и 2376 жен.)



Въ число населенія области включаются еще туземные инородцы и маньчжуро-китайцы. Послѣдніе, какъ преобладающій пришлый элементъ, являются рабочими на приискахъ, мелкими купцами, промышленниками и чернорабочими въ городѣ Благовѣщенскѣ.

Туземные инородцы принадлежатъ, большею частью, къ сибирской вѣтви тунгускаго племени, составляющаго часть монгольскаго, и распадаются на нѣсколько родственныхъ другъ другу группъ: ороченовъ, манегровъ, тунгусовъ, лабунковъ (гольдовъ) и якутовъ. Инородцы эти ведутъ кочевой образъ жизни, придерживаясь, однако, опредѣленныхъ районовъ. Такъ, ороченны кочуютъ, главнымъ образомъ, по притокамъ верхняго Амура: Амазару, Ольдою, Уркану, Омутной и по рѣкѣ Зеѣ вблизи золотыхъ приисковъ; манегры бродятъ лѣтомъ по зейской тайгѣ, преимущественно отъ р. Перы до р. Депа и на маньчжурской сторонѣ по р. Кумарѣ, а зимой проживаютъ по островамъ Амура въ районахъ Черняевского и Кумарскаго станичныхъ округовъ; тунгусы и лабунки кочуютъ въ сѣверо-восточной части области—по притокамъ средняго Амура, въ Ниманской тайгѣ, въ верховьяхъ р. Зеи, а также въ юго-восточной части области по р. Бирѣ; якуты встрѣчаются въ верховьяхъ р. Зеи и въ системахъ р.р. Бурей и Селемджи. Главныя занятія инородцевъ—охота и рыболовство; нѣкоторые изъ ороченовъ и тунгусовъ, сверхъ того, служатъ проводниками въ тайгѣ при розыскахъ золотоносныхъ росышей и перевозчиками кладей по таежнымъ глухимъ мѣстамъ, гдѣ нѣтъ путей сообщенія. Якуты же большею частью занимаются поставкою на прииска сѣна и лѣса. Численность всѣхъ кочевыхъ инородцевъ области опредѣлить съ точностью невозможно, за отдаленностью мѣстъ обитанія этихъ инородцевъ и частыми переходами ихъ изъ одной мѣстности въ другую: изъ Амурской области въ Приморскую, Якутскую и обратно. Производившаяся въ 1900—1901 г.г. по порученію Центрального Статистическаго Комитета, перепись инородцевъ въ горно-полицейскихъ округахъ области опредѣлила количество ихъ цифрой—1157. Въ отчетномъ году якутовъ и тунгусовъ въ Бурейскомъ округѣ числилось 243 муж., 102 жен. и 135 дѣтей.

## II. Естественныя и производительныя силы области и экономическая дѣятельность ея населенія.

### а) Земледѣліе.

*Земледѣліе.*

Главное занятіе и основу матеріальнаго благосостоянія большей части населенія области составляетъ земледѣліе: имъ занимаются не только крестьяне, казаки, но и многіе мѣщане г. Благовѣщенска.

Развитіе этой важнѣйшей отрасли народнаго хозяйства встрѣчаетъ для себя достаточно благоприятныя климатическія и почвенныя условія, кромѣ горныхъ районовъ, составляющихъ большую часть поверхности области, отличающихся, вообще, скуднымъ характеромъ, залегающихъ очень тонкимъ слоемъ пластовъ годныхъ для хлѣбопашества. Но если горные районы области, вообще, не могутъ, по скудности почвы, считаться удобными для хлѣбопашества, за то низменные и равнинно-степные районы всюду представляютъ почвы волюнѣ пригодныя для пахоты. Подпочва здѣсь вездѣ слагается изъ отложеній озерныхъ и рѣчныхъ водъ. Обыкновенно, начинаясь, во многихъ мѣстахъ на глубинѣ одной сажени, рѣчной галькой съ пескомъ, почва этихъ районовъ переходитъ выше въ пласты иловатой глины, или глины съ большою примѣсью песку и, наконецъ, въ иловато-глинисто-песчаный слой въ футъ и болѣе толщиною. Весь пахотный слой въ такихъ мѣстахъ можно опредѣлить въ 16—26 дюймовъ толщиною. Кромѣ того, въ нѣкоторыхъ мѣстностяхъ Амурской области поверхность покрыта Амурскимъ черноземомъ. Хотя этотъ черноземъ далекъ отъ степнаго чернозема Европейской Россіи, будучи почти лишень такихъ существенно—важныхъ свойствъ послѣдняго, какъ примѣсь углекислой извести и солей, присутствіе которыхъ въ Амурскомъ черноземѣ весьма незначительно, какъ весьма незначительна и его водопроницаемость, тѣмъ не менѣе онъ долженъ быть признанъ очень плодороднымъ.

Кромѣ естественныхъ свойствъ почвы населеннаго района области, доставляющей населенію безъ удобренія сравнительно хорошіе урожаи, послѣдніе объясняются также значительными земельными надѣлами, вообще—широкимъ просторомъ землепользованія для земледѣльческаго населенія области. Этимъ-же, между прочимъ, объясняется и то обстоятельство, что господствующей въ области системой полеводства является, обыкновенно, система залежная. Послѣ 5—6, иногда и болѣе урожаевъ, пахотной землѣ дается отдыхъ и земледѣлецъ ищетъ приложенія своего труда къ нетронутой еще цѣлинѣ.

Продолжительность залежнаго отдыха земли разнообразна, въ зависимости главнымъ образомъ, отъ отношенія площади засѣваемой земли къ количеству площадей всѣхъ удобныхъ для хлѣбопашества земель.

*Система полеводства.*



*Землевладѣніе.*

Господствующей формой землевладѣнія въ области является—общинная со слѣдующими порядками землепользования: выгоны находятся въ нераздѣльномъ мірскомъ пользованіи, пахотную же землю, обыкновенно, пользуются на правахъ захвата, въ размѣрахъ, какіе кто можетъ обработать, хотя послѣдніе во многихъ общинахъ подвергаются передѣламъ; усадебныя мѣста находятся въ подворно-наслѣдственномъ владѣніи отдѣльныхъ хозяевъ.

Другими формами землевладѣнія служатъ: 1) владѣніе на правахъ личной собственности и 2) пользование казенной землей на правахъ аренды. Перваго рода землепользование носитъ названіе „запашного“: Такъ называемыя „заимки“ личныхъ собственниковъ—землевладѣльцевъ, расположенныя въ наѣзанныхъ селеніяхъ земель, представляютъ иногда весьма значительныя земельныя участки, съ болѣе или менѣе крупными площадями запашки.

Площадь земли, находящейся въ пользованіи сельскихъ крестьянскихъ обществъ, Амурскаго казачьяго войска, частныхъ лицъ и другихъ обществъ и владѣльцевъ простирается до 8.659.118 десятинъ 2371 квадратныхъ саж. и по роду владѣльцевъ распредѣляется:

Во временномъ пользованіи крестьянскихъ обществъ Амурской области	876853 дес.	1833 с.,
Въ пользованіи Амурскаго казачьяго войска	5.785.000 дес. *)	
Въ пользованіи г. Благовѣщенска	11877 дес.	900 с. **)
Выгонныхъ земель проектировано для г. Зеи-прист. въ 2-хъ участ.	13900	> 1790 с.
Отведено въ пользованіе переселенцевъ Амурскою землеотводною партией Главнаго Управленія землеустройства и земледѣлія всей земли	1.873953	>
Отведен. на довольствіе причтовъ и приходскихъ попечительствъ церквей г. Благовѣщенска и въ районѣ Амурскаго уѣзда	8302	> 2165 с.
Отведено подъ артиллерійскій лагерь	20	> 275 с.
Отведено подъ артиллерійское стрѣльбище	4975	>
Отведено два участка для школъ	152	> 1200 с.
Отведено въ пользованіе корейцевъ села Благословеннаго	15988	> 585 с.
Отведено и состоитъ во временномъ пользованіи разныхъ лицъ	2855	> 1730 с.
Въ пользованіи почтово-телеграфнаго вѣдомства	39	> 600 с.
Земель, проданныхъ отъ казны частнымъ лицамъ, но неотчужденныхъ за несовершеніемъ крѣпостныхъ актовъ	711	> 782 с.

Площадь земли, находившейся въ личной собственности составляетъ 45486 д. 411 с. Изъ этого числа земель частной собственности принадлежитъ: дворянамъ—609 дес. 1404 саж., чиновникамъ—103 дес., почетнымъ гражданамъ 208 дес. 1552 саж., купцамъ—5271 дес. 1587 с., мѣщанамъ—23054 д. 982<sup>1</sup>/<sub>2</sub> с., крестьянамъ—13445 дес. 957<sup>1</sup>/<sub>2</sub> с., золотопромышленнымъ К<sup>о</sup> 2443 д. 382 саж. и благотворительнымъ учрежденіямъ 100 дес. Кромѣ того находится въ дачахъ общаго нераздѣльнаго владѣнія у крестьянъ, мѣщанъ и купцовъ 250 д. 746 с.

Въ арендномъ пользованіи находилось казенной земли 9193<sup>1</sup>/<sub>4</sub> дес.

*Посѣвная площадь.*

Изъ всей обширной площади земли, находящейся въ пользованіи населенія было подъ посѣвами въ 1908 г. 180.880<sup>1</sup>/<sub>8</sub> дес.

По районамъ области посѣвная площадь распредѣлялась:

Въ Амурскомъ уѣздѣ	149.636 <sup>1</sup> / <sub>8</sub> дес.
> Округъ Амурскаго казачьяго войска	31.244 дес.

На означенной площади было посѣяно 2.203. 541 п. разныхъ хлѣбныхъ сѣмянъ и картофеля.

Изъ этого количества:

На земляхъ въ Амурскомъ уѣздѣ	1.716.653 <sup>1</sup> / <sub>2</sub> п.
> > > Округъ казачьяго войска	398.202 <sup>1</sup> / <sub>2</sub> п.
> > частныхъ владѣльцевъ	88.685 п.

\*) Общая площадь всей территоріи Амурскаго казачьяго войска опредѣляется приблизительно въ 5.785.000 десятинъ; въ томъ числѣ не войсковой 58384,8 дес., состоящей въ пользованіи крестьянъ, поселившихся въ войсковой полосѣ и войсковой 5.726.615,2 дес. Изъ послѣдней состоитъ въ поселковыхъ надѣлахъ 703.656 дес., въ пользованіи-церковныхъ причтовъ и приходскихъ попечительствъ 5448,4 дес.; въ пользованіи мужского монастыря, учрежденнаго на мѣстѣ бывшей маньчжурской деревни Будунды—2767 дес.; во временномъ пользованіи чиновъ почтово-телеграфнаго вѣдомства 1287,2 дес.; состоящихъ во временномъ пользованіи казаковъ, не получившихъ еще земельныхъ надѣловъ 20.240 дес.; въ надѣлахъ офицеровъ—1638,2 дес.; школьныя участки—1016 дес.; оброчныя статьи—1687,1 дес.; войсковыхъ лѣсныхъ участковъ 2320 дес.; участковъ для заселенія—23.370 дес.; прочія земли состоятъ изъ необмежеванныхъ и неопредѣленныхъ съемкою земель, находящихся въ пользованіи крестьянъ деревень Саскаль и Ново-Воскресенской и, наконецъ, изъ войсковыхъ запасныхъ земель, въ количествѣ приблизительно около 4.964 000 десятинъ.

\*\*) Всѣхъ выгонныхъ земель проектировано для г. Благовѣщенска 21.687 десятинъ.



Среди культивируемых въ области хлѣбныхъ злаковъ первое мѣсто занимаетъ овесъ, за нимъ слѣдуютъ пшеница, ярица, просо, гречиха и ячмень. Озимыхъ хлѣбовъ въ 1908 году не было, такъ какъ малое количество снѣга при сильныхъ морозахъ зимою не можетъ предохранить молодыхъ всходовъ озимей отъ вымерзанія. Кромѣ того, время созрѣванія и уборки озимыхъ хлѣбовъ обыкновенно совпадаетъ съ періодомъ обильныхъ дождей, приносимыхъ лѣтними вѣтрами въ іюль мѣсяцѣ.

Полевая работа вообще начинается съ половины Апрѣля и оканчивается въ концѣ Сентября. Изъ не хлѣбныхъ растений, культивируемыхъ земледѣльческимъ населеніемъ области, весьма важное значеніе имѣетъ картофель, составляющій у крестьянъ, а особенно у казаковъ, одинъ изъ главныхъ пищевыхъ продуктовъ. Культура его почти исключительно грядковая, растетъ онъ прекрасно и даетъ средніе урожаи.

Распребленіе родовъ посѣва представляется въ слѣдующемъ видѣ:

Наименованіе земель	ПОСѢЯНО ПУДОВЪ.									ВСЕГО.
	Пшеницы.	Ярицы.	Овса.	Ячменя.	Гречихи.	Проса.	Гороха.	Кукурузы.	Картофеля.	
Крестьянскія	764676 <sup>1</sup> / <sub>2</sub>	42826	792873 <sup>1</sup> / <sub>4</sub>	5470	4831 <sup>1</sup> / <sub>4</sub>	8162 <sup>1</sup> / <sub>2</sub>	61	74	97679	1716653 <sup>1</sup> / <sub>2</sub>
Казачьи . . .	154990	23736	131603	6789	7923 <sup>1</sup> / <sub>2</sub>	1696	—	—	71465	398202 <sup>1</sup> / <sub>2</sub>
Частновладѣл.	36810	158 <sup>1</sup> / <sub>2</sub>	47157 <sup>1</sup> / <sub>2</sub>	549 <sup>1</sup> / <sub>2</sub>	74 <sup>1</sup> / <sub>2</sub>	855	—	—	3080	88685
Итого .	956476 <sup>1</sup> / <sub>2</sub>	66720 <sup>1</sup> / <sub>2</sub>	971633 <sup>3</sup> / <sub>4</sub>	12808 <sup>1</sup> / <sub>2</sub>	12829 <sup>1</sup> / <sub>4</sub>	10713 <sup>1</sup> / <sub>2</sub>	61	74	172224	2203541

**Урожай.**

Урожай хлѣбовъ и картофеля въ отчетномъ году удачный и выразился цифрой **Приложеніе № 1.** 15.846.049<sup>4</sup>/<sub>5</sub> пуда. Въ сравненіи съ предшествующимъ годомъ сборъ хлѣба былъ болѣе на 5.146813<sup>4</sup>/<sub>5</sub> пуда. Урожайность опредѣлилась самъ 7,1. Урожай въ отчетномъ году въ общемъ можно считать выше средняго; только въ округѣ казачьяго войска дождливое лѣто затруднило хозяевамъ использовать выгоды сноснаго урожая.

Результатъ урожайности хлѣбовъ, картофеля и разнаго рода злаковъ можно видѣть изъ слѣдующей таблицы:

Наименованіе земель	СОБРАНО ПУДОВЪ.									ВСЕГО.
	Пшеницы.	Ярицы.	Гречихи.	Ячменя.	Проса.	Овса.	Гороха.	Кукурузы.	Картофеля.	
Крестьянскія	5596755	260554	43138	42124	161068	5862048	511	965	941206 <sup>3</sup> / <sub>10</sub>	12908369 <sup>3</sup> / <sub>10</sub>
Казачьи . . .	770045	106822	46368	28491	19375	716813	—	—	450764	2138678
Частновладѣл.	289750	1087 <sup>1</sup> / <sub>2</sub>	525	4815	20260	444320	—	—	38245	799002 <sup>1</sup> / <sub>2</sub>
Итого .	6656550	368463 <sup>1</sup> / <sub>2</sub>	90031	75430	200703	7023181	511	965	1430215 <sup>3</sup> / <sub>10</sub>	15846049 <sup>4</sup> / <sub>5</sub>
Урожайность (самъ) .	6,9...	5,5...	7,01...	5,8...	18,7.	7,2...	8,3..	1304	8,3...	7,1...

Съ увеличеніемъ въ области земледѣльческаго класса путемъ прилива переселенцевъ земледѣльческая промышленность съ каждымъ годомъ возрастаетъ и развивается, хотя съ нѣкоторыми колебаніями, что можно видѣть изъ слѣдующихъ данныхъ:

	Площадь посѣва.	Посѣяно пудовъ.	Собрано пудовъ.
Въ 1899 г.	131511 <sup>3</sup> / <sub>4</sub> дес.	808676 пуд.	6659151 пуд.
> 1900 >	120097 >	1015884 >	6723914 >
> 1901 >	127037 >	995051 >	6510257 >
> 1902 >	134217 >	1314441 <sup>3</sup> / <sub>4</sub> >	8855376 <sup>1</sup> / <sub>2</sub> >
> 1903 >	114161 <sup>1</sup> / <sub>4</sub> >	1347613 <sup>1</sup> / <sub>4</sub> >	8430853 <sup>1</sup> / <sub>2</sub> >
> 1904 >	129568 >	1512300 <sup>1</sup> / <sub>4</sub> >	10338859 >
> 1905 >	177888 >	1859893 >	14492511 >
> 1906 >	180028 <sup>6</sup> / <sub>8</sub> >	2077044 <sup>1</sup> / <sub>2</sub> >	12120913 <sup>1</sup> / <sub>2</sub> >
> 1907 >	177817 <sup>3</sup> / <sub>4</sub> >	2058923 >	10699236 >
> 1908 >	180880 <sup>1</sup> / <sub>8</sub> >	2203541 >	15846049 <sup>4</sup> / <sub>5</sub> >

Несмотря на то, что хлѣбопашество съ каждымъ годомъ возрастаетъ, цѣны на главнѣйшіе продовольственные продукты въ области все-таки высоки. Среднія справочныя цѣ-



ны въ г. Благовѣщенскѣ въ 1908 году были слѣдующія:

НАЗВАНІЕ ПРОДУКТОВЪ.	М		Ъ		С		Я		Ц		Ы	
	Январь, Февраль и Мартъ.		Апрѣль, Май и Іюнь.		Іюль, Августъ и Сентябрь.		Октябрь, Ноябрь и Декабрь.					
	РУБ.	К.	РУБ.	К.	РУБ.	К.	РУБ.	К.	РУБ.	К.	РУБ.	К.
Мука: пшеничная за пудъ	1	63	—	—	—	—	—	—	—	—	1	25
» яричная »	1	28	1	25	1	23	1	23	1	37	1	37
» гречневая »	2	20	2	17	2	20	2	20	1	50	1	50
Зерно: ярица »	—	85	—	87	—	83	—	83	—	82	—	82
» ишеница »	—	85	—	84	—	82	—	82	—	73	—	73
» овесъ »	—	93	—	97	—	88	—	88	—	60	—	60
» ячмень »	—	92	—	92	—	92	—	92	—	63	—	63
» гречиха »	—	80	—	80	—	80	—	80	—	90	—	90
» горохъ »	1	73	1	87	1	80	1	80	1	60	1	60
Крупа: ячневая »	1	73	1	67	1	53	1	53	1	53	1	53
» овсянная »	1	93	2	—	1	97	3	40	3	40	3	40
» ярь-буда »	1	53	1	37	1	27	1	12	1	12	1	12
» рисъ »	3	17	3	23	2	63	2	60	2	60	2	60
Хлѣбъ печеный: пшеничный »	2	7	2	—	1	90	1	87	1	87	1	87
» » яричный »	1	80	1	80	1	68	1	57	1	57	1	57
Сухари: ишеничные »	2	87	2	79	2	50	2	37	2	37	2	37
» яричные »	2	60	2	47	2	37	2	20	2	20	2	20
Картофель »	—	72	1	80	—	53	—	37	—	37	—	37
Лукъ рѣпчатый »	3	80	3	23	1	40	3	78	3	78	3	78
Капуста »	—	97	—	80	—	93	—	67	—	67	—	67
Мясо скотское 1 сор. »	6	60	8	53	7	27	6	40	6	40	6	40
» » 2 » »	6	27	7	87	6	53	5	80	5	80	5	80
Жиръ топленый »	7	33	8	—	8	67	10	—	10	—	10	—
Масло коровье »	14	50	14	33	17	33	19	33	19	33	19	33
Сѣно (возъ) »	5	17	5	83	5	—	4	25	4	25	4	25
Соль »	—	83	—	90	—	90	—	90	—	90	—	90
Рыба: осетрина »	16	—	17	—	16	—	17	33	17	33	17	33
» таймень »	8	67	12	—	11	—	9	33	9	33	9	33
» кѣта соленая »	1	93	2	—	2	20	4	13	4	13	4	13
Чай байховый за фунтъ »	—	60	—	80	—	87	—	93	—	93	—	93
» кирпичный »	—	60	—	50	—	50	—	50	—	50	—	50
Сахаръ за пудъ	6	67	6	60	6	50	7	7	7	7	7	7
Керосинъ (бл.кг)	3	18	3	15	3	13	2	63	2	63	2	63
Свѣчи стеаринов. за пудъ	9	33	10	—	10	—	9	33	9	33	9	33
Дрова: (за погон. сажень)												
» березовые	6	25	6	—	7	—	6	33	6	33	6	33
» лиственничные	6	—	5	67	6	30	6	—	6	—	6	—
» сосновые	5	—	4	83	4	70	4	43	4	43	4	43
» дубовые	5	50	5	50	6	—	5	—	5	—	5	—
Наемная плата												
Чернорабочему въ день	1	50	1	50	1	60	1	40	1	40	1	40
Наемная плата прислугѣ:												
Помѣсячно: мужинѣ	20	—	20	—	20	—	20	—	20	—	20	—
» женщ. отъ 10 до 15 р.												

Цѣны на квартиры въ годъ: въ 40 кв. саж. 1200 р., въ 30 кв. саж.—900 р.; въ 24 кв. саж.—720 р.; въ 22 кв. саж.—600 р.; въ 16 кв. саж.—400 р.; въ 12 кв. саж. 360 р.; въ 10 кв. саж.—300 р.

Цѣны на рабочія руки въ области возвышены въ слѣдствіе дороговизны продуктовъ первой необходимости. Громадный спросъ на рабочія руки, особенно въ горячую пору, на урегулированіе цѣнъ не оказываетъ вліянія. Главной рабочей силой являются переселенцы, изъ которыхъ многіе въ первые годы, не имѣя собственнаго хозяйства, большею частью живутъ заработками.

Цѣны на рабочіе руки въ 1908 году въ крестьянскихъ селеніяхъ Амурскаго уѣзда были слѣдующія:



В О ВРЕМЯ.	П О Д Е Н Н О.										По мѣсячно.		По десятин.								
	Работнику съ лошадыю.				Работнику безъ лошади.				Работницѣ.		Работнику.	Работницѣ.									
	Отъ		до		Отъ		до		Отъ		до		Отъ-до		Отъ-до		Отъ	до			
	руб.	к.	руб.	к.	руб.	к.	руб.	к.	руб.	к.	руб.	к.	руб.	к.	руб.	к.	руб.	к.			
Посѣва хлѣба . . . . .	1	80	4	-	1	-	1	70	--	60	--	90	18	—	30	10	—	20	5	70	16
Сѣнокоса . . . . .	2	10	4	70	1	50	2	-	-	75	1	-	20	—	35	12	—	22	3	70	15
Уборки хлѣба . . . . .	2	10	5	10	1	10	2	50	1	-	1	50	20	—	40	15	—	35	12	-	25
Въ зѣму . . . . .	2	-	2	75	-	90	1	75	-	50	-	80	15	—	28	8	—	20	-	-	-

Способъ обработки земли сельскими хозяевами земледѣльческими орудіями своего производства постепенно отпадаетъ и замѣняется усовершенствованными земледѣльческими машинами и орудіями. Наибольшее распространеніе машинъ и орудій находится въ хозяйствахъ частновладѣльцевъ — «заимочниковъ» и затѣмъ въ хозяйствахъ болѣе зажиточныхъ крестьянъ; также постепенно распространяются усовершенствованныя машины и орудія среди казачьяго населенія. Примѣненіе орудій и машинъ въ сельскихъ хозяйствахъ области, являются необходимымъ въ виду, во первыхъ, стремленія мѣстныхъ сельскихъ хозяевъ расширить хлѣбное производство путемъ увеличенія земельныхъ запасовъ, во вторыхъ, дороговизны рабочихъ рукъ и въ третьихъ, для облегченія распашки земли на новыхъ мѣстахъ.

На приобрѣтеніе усовершенствованныхъ машинъ и орудій земледѣльцами области затрачиваются значительныя суммы, какъ это можно видѣть изъ слѣдующей таблицы за послѣднее пятилѣтіе.

Г О Д Ы.	П Р И О Б Р Ѣ Т Е Н О.	
	О р у д і я.	На сумму въ рубляхъ
1904	1434	307650
1905	1506	223349
1906	2644	524627
1907	3082	747696
1908	3655	607081

По роду своему приобрѣтенныя въ 1908 г. машины и орудія распредѣляются:

Жнеекъ и сноповязалокъ . . . . .	707	штукъ
Сѣнокосилокъ . . . . .	341	>
Граблей . . . . .	257	>
Боронь . . . . .	37	>
Сѣялокъ разныхъ . . . . .	173	>
Сортировокъ—вѣялокъ и куколеотборниковъ . . . . .	151	>
Молотилокъ . . . . .	210	>
Приводовъ . . . . .	121	>
Соломорѣзокъ . . . . .	4	>
Плуговъ разныхъ . . . . .	1654	>

Итого 3655 штукъ.

Кромѣ того, въ 1908 г. было приобрѣтено мелкихъ орудій, передковъ для плуговъ и запасныхъ частей къ машинамъ на сумму 39274 р. и сноповязального мотауза 9472 пуд., на сумму 94160 руб.

Торговля сельско-хозяйственными машинами и орудіями производится торговыми фирмами г. Благовѣщенска и сельско-хозяйственными обществами. Ивановскимъ, Тамбово-Гильчинскимъ, выписывающими таковыя болѣею частью изъ Америки и сравнительно небольшую часть изъ Европейской Россіи и Германіи.

Находящійся въ Благовѣщенскѣ механической заводъ купца Шадрина также занимается изготовленіемъ земледѣльческихъ машинъ и орудій и въ 1908 г. заводомъ этимъ было выпущено въ пролажу: молотилокъ 37, приволовъ 34, сѣялокъ 61 и вѣялокъ—сортировокъ 80 шт.



Сравнительно высокія цѣны на земледѣльческія машины и орудія въ области поставили мѣстныя сельско-хозяйственныя общества въ необходимость удешевить пріобрѣтеніе машинъ и орудій посредствомъ выписки ихъ прямо съ фабрикъ. Двумя обществами Тамбовско-Гильчинскимъ и Ивановскимъ въ отчетномъ году было выписано непосредственно изъ Америки сельско-хозяйственныхъ орудій, машинъ и другихъ принадлежностей, входящихъ въ обиходъ сельскихъ хозяйствъ, всего на сумму 180229 руб. 11 коп.

Широкое распространеніе въ области сельско-хозяйственныхъ машинъ и орудій нельзя сказать, чтобы оказывало замѣтное вліяніе на поднятіе собственно культуры хлѣбопашества, потому что распространенной въ области системой полеводства, все-таки, является также залежная система. Пока количество удобной земли въ области позволяетъ земледѣльцу постоянно переносить свою пашню на новое мѣсто, ему нѣтъ нужды переходить къ иному способу землеобработки и только съ значительнымъ увеличеніемъ населенія явится необходимость увеличить трудъ въ обработкѣ пашни и поднять технику земледѣлія переходомъ къ современнымъ системамъ полеводства.

Размѣръ годовой потребности въ хлѣбѣ населенія по уѣздамъ въ 1908 году опредѣлился:

	ТРЕБОВАЛОСЬ ПУДОВЪ.						+ Излишекъ или — недостатокъ урожая.			
	На обсе- менение полей въ 1909 г.	На продо- вольствіе населенія	На про- кормъ скота и птицы.	На попол- неніе хлѣ- бозапаса. магазины.	В С Е Г О.			Ярицы, пшеницы.	овса, ячменя.	Гречи, проса.
					Ярицы, пшеницы.	Овса, ячменя.	Гречи, проса.			
Амурскій уѣздъ .	1778672	1755696	2491773	156218	2739130	3309068	134161	3409016 <sup>1/2</sup>	3044239	90830
Округа Амур- скаго казачьяго войска .	—	—	—	—	576336	288168	37233	300531	457136	28510

За удовлетвореніемъ всѣхъ нуждъ крестьянскаго и казачьяго населенія области и отчисленіемъ нѣкоторой части въ запасъ, излишекъ отъ урожая поступаетъ въ продажу: городскому населенію, интендантскому вѣдомству, золотопромышленнымъ предпріятіямъ области, на винокуреніе и пивовареніе.

Въ 1908 году окружнымъ интендантствомъ было куплено у земледѣльцевъ области ярицы 63893 пуд. и пшеницы 1.437.819 п., итого 1.501.712 пудовъ, по цѣнѣ; ярица 1 руб., 1 р. 3 к., 1 р. 7 к. за пудъ и пшеница 95 к., 98 к., 1 р. 2 к. за пудъ, всего на сумму 1.468.725 руб. 47 коп.

Количество жа амурскаго хлѣба, поступающаго въ теченіе года на мѣстный рынокъ, опредѣляется не менѣе 3 милліоновъ пудовъ.

Вообще мѣстными мукомолами было куплено зернового хлѣба въ Амурской области и въ сосѣдней Маньчжуріи 3.867.284 пуд., на сумму 3.247.517 руб., а торговыми фирмами ввезено хлѣба въ размолотомъ видѣ изъ Москвы, Одессы, Харбина и Америки 111,796 пуд. на сумму 236.360 рублей.

Въ тѣсной связи съ земледѣліемъ стоитъ развитіе животноводства, но оно въ области не составляетъ самостоятельной отрасли сельскаго хозяйства. Сельскимъ населеніемъ удѣляется болѣе вниманія лошадямъ, служащимъ главной рабочей силой при полевыхъ работахъ, для почтовой гоньбы и другихъ стороннихъ заработковъ. Лошади въ области главнымъ образомъ томской породы и ея помѣсь съ болѣе мелкой мѣстной породой.

Разведеніе рогатаго скота не является преимущественной доходностью сельскаго населенія въ области. Въ отношеніи главныхъ продуктовъ скотоводства, могущихъ имѣть обеспеченный сбытъ на Амурѣ, серьезными конкуррентами являются сосѣднія—Маньчжурія, Монголія и Забайкалье, гдѣ выращиваніе скота обходится несравненно дешевле. Рогатый скотъ въ области смѣшаннаго происхожденія: маньчжурскаго, томскаго и забайкальскаго. Разводимый сельскими хозяевами скотъ, вообще, малорослый, слабосильный, очевидно, въ виду малой питательности мѣстныхъ травъ. Помѣсь маньчжурскаго скота испортила мѣстную породу, сдѣлавъ ее маломолочной, такъ какъ маньчжурскіе скоты не доятъ. Только въ замочныхъ хозяйствахъ можно встрѣтить болѣе или менѣе удовлетворительные экземпляры улучшенной, даже «холмогорской» породы коровъ. Нѣкоторые изъ сельскихъ хозяевъ выписываютъ племенной скотъ изъ Европейской Россіи, пользуясь для этого льготнымъ провозомъ его по желѣзной дорогѣ.

*Спеціальныя культуры:  
Животноводство.*



Овцеводство въ области развито слабо, по недостатку, пригодныхъ для овецъ, сухихъ пастбищъ. Овцы—забайкальскаго и маньчжурскаго происхожденія.

Большимъ, сравнительно, распространеніемъ пользуется въ области свиноводство, но оно пока еще не играетъ роли доходной статьи въ хозяйствѣ, между тѣмъ спросъ на хорошую свинину въ г. Благовѣщенскѣ всегда большой и цѣна на нее доходитъ до 10-ти рублей за пудъ.

Среднія цѣны на скотъ въ 1908 году были: корова мѣстной породы отъ 90 руб. до 125 руб., быкъ отъ 180 руб. до 200 руб., лошадь забайкальской породы отъ 160 руб. до 200 рублей.

Состояніе животноводства по отдѣльнымъ районамъ и группамъ въ 1908 г. представляется въ слѣдующемъ видѣ:

БЫЛО.	Лошадей.	Рогатаго скота.	Овецъ.	Свиней.	Козъ.	Оленей.	Верблюдовъ.	Ословъ и муловъ.	ВСЕГО.
Въ г. Благовѣщенскѣ . . . . .	4173	2600	195	1673	37	—	—	63	8741
Въ г. Зеѣ-пристани . . . . .	1250	775	—	800	14	—	—	2	2841
Въ Амурскомъ уѣздѣ . . . . .	64666	51959	7815	26945	64	1	8	4	151462
Въ округѣ Амурскаго казачьяго войска	28354	25434	1126	13277	—	—	45	—	68236
Въ Зейскомъ горно-полицейск. округѣ	948	434	24	199	—	92	—	—	1697
Въ Буревскомъ горно-полицейск. »	709	197	—	43	—	1700	—	—	2649
На пріискахъ Сутарско-Хинганской системы . . . . .	18	10	—	15	—	—	—	—	43
На пріискахъ Джалиндинской системы	350	40	—	15	—	—	—	—	405
<b>И Т О Г О . . . . .</b>	<b>100468</b>	<b>81449</b>	<b>9160</b>	<b>42967</b>	<b>115</b>	<b>1793</b>	<b>53</b>	<b>69</b>	<b>236074</b>

Кромѣ того въ Амурскомъ уѣздѣ истреблено волками лошадей 53, рогатаго скота 63 шт., жеребятъ 262, телятъ 81, овецъ 1, свиней 157, всего на сумму 5697 рублей.

*Огородничество.*

Огородничество въ области представляетъ развитую отрасль хозяйства, но только для собственныхъ потребностей населенія. Въ ближайшихъ къ городу Благовѣщенску крестьянскихъ селеніяхъ, огородничество могло бы развиваться въ большей степени—для поставки на Благовѣщенскій рынокъ огородныхъ овощей, но въ этомъ препятствуетъ конкуренція китайцевъ, которые овощи доставляютъ въ Благовѣщенскъ съ правой стороны Амура въ громадномъ количествѣ и продаютъ по сравнительно дешевымъ цѣнамъ. Въ огородахъ крестьянами и казаками обыкновенно разводятся огурцы, капуста, редисъ, рѣдька, брюква, рѣпа, лукъ, морковь и свекла, но болѣе всего картофель.

Огородничество въ общемъ имѣетъ въ климатѣ области благопріятныя условія для своего развитія. Въ отчетномъ году въ Амурскомъ уѣздѣ снято капусты 1.698.500 вилковъ, огурцовъ 4.540.000 штукъ, моркови 11550 пудовъ и свеклы 20.500 пудовъ.

*Бахчеводство.*

Бахчеводство доставляетъ въ хорошее лѣто солидный доходъ. Техника ея весьма несложна. Землю подъ бахчу готовятъ, обыкновенно, такъ: около Петрова дня распахивается плугомъ цѣлина, въ Августѣ поднятая цѣлина переборанивается, а на зиму перепаживается вторично. Весною поле подборанивается, и въ концѣ Апрѣля или началѣ Мая засѣвается сухими, безъ предварительнаго вымачиванія, сѣменами; при чемъ на десятину высѣвается около 3<sup>1</sup>/<sub>2</sub> фунтовъ арбузныхъ сѣмянъ. Полотье производится дважды: первый разъ—вскорѣ послѣ всходовъ, другой—нѣсколько позже. Сѣмена арбузовъ и дынь выписываются, обыкновенно, изъ Европейской Россіи, т. к. они вырождаются въ мѣстной почвѣ. Кромѣ арбузовъ и дынь, на бахчахъ сѣются также и тыквы. Урожайность бахчи въ хорошей годъ даетъ съ хозяйственной десятины до 100 возовъ арбузовъ и дынь, что по рыночной цѣнѣ опредѣляется въ 600 и болѣе рублей. Въ 1908 году въ Амурскомъ уѣздѣ собрано арбузовъ 860.700 и дынь 876.500 штукъ.

Благодаря высокому спросу на арбузы и дыни городскихъ жителей, въ ближайшихъ къ Благовѣщенску селеніяхъ въ урожайное лѣто бахчи приносятъ значительный доходъ хозяевамъ.

*Табаководство.*

Табаководствомъ, какъ отдѣльной отраслью хозяйства, населеніе не занимается, воздѣлываютъ же табакъ въ самомъ маломъ количествѣ для собственнаго употребленія.



садоводство.

Садоводство въ области находится въ незначительныхъ размѣрахъ. Пока только отдѣльные любители—садоводы разводятъ фруктовые сады. Во всякомъ случаѣ, Амурская сельско-хозяйственная и промышленная выставка въ г. Благовѣщенскѣ въ 1907 г. доказала возможность разведенія въ краѣ плодовыхъ деревьевъ нѣкоторыхъ видовъ, а разведеніе же ягодныхъ кустовъ и растений можетъ составить даже не безвыгодное занятіе.

Урожай малины, крыжовника, смородины, клубники и земляники бываютъ прекрасные и во всякомъ случаѣ, вполне могутъ вознаградить трудъ тѣхъ, кто взялся бы за эту отдѣльную отрасль хозяйства. Вообще же развитіе въ области садоводства можно считать дѣломъ будущаго, которое должно обнаружить все его хозяйственное и промышленное значеніе. Въ Амурской области въ дикомъ состояніи, по берегамъ и островамъ р. Амура, въ нижнемъ его теченіи встрѣчаются: груша, слива, персикъ и виноградъ.

пчеловодство.

Пчеловодствомъ въ области населеніе занимается также въ незначительныхъ размѣрахъ. Главнымъ образомъ занимаются этой отраслью крестьяне въ селеніяхъ по р.р. Бѣлой, Харѣ и Завитой. Всѣхъ пасѣкъ въ 1908 году въ районѣ крестьянскихъ селеній насчитывалось 37 съ 766 ульями. Меду добыто 279 п. 9 фун., на сумму 3519 руб.

Развитію пчеловодства въ области благоприятствуетъ богатство и разнообразіе пчелинаго корма, который въ изобиліи доставляютъ обширные луга и степи, покрытые до поздней осени множествомъ цвѣтовъ. Къ сожалѣнію на эту отрасль сельскаго хозяйства въ области пока еще не обращено должнаго вниманія, въ виду того, что имѣются другія, болѣе выгодныя, занятія. При томъ, развитію пчеловодства въ области служить, до нѣкоторой степени, препятствіемъ раннее выжиганіе во время обычныхъ на Амурѣ весеннихъ паловъ ивы и липы, служащихъ весною почти единственнымъ растеніемъ, дающимъ достаточный взяткъ пчеламъ.

Изъ всѣхъ данныхъ о состояніи сельскаго хозяйства въ Амурской области за отчетный 1908 годъ усматривается, что хотя земледѣліе и составляетъ главное занятіе и основу благосостоянія большинства населенія области, но, вообще, ни одна изъ отраслей сельскаго хозяйства еще не достигла надлежащихъ широкихъ размѣровъ и прочнаго развитія. Причину этого надо искать въ недостаточности сельско-хозяйственныхъ знаний въ средѣ сельскаго населенія области. Главнѣйшимъ мѣропріятіемъ въ этомъ отношеніи, содѣйствующимъ развитію и успѣху сельскаго хозяйства въ области, могло бы быть только открытіе правительственной образцовой сельско-хозяйственной фермы, гдѣ нашли бы должное развитіе, настоящую „опытную“ постановку и образцовое приложеніе, во всѣ отрасли мѣстнаго сельскаго хозяйства.

### б) Обезпеченіе народнаго продовольствія.

Продовольствіе сельскаго и казачьяго населенія области въ 1908 году обезпечивалось, кромѣ урожая, количествомъ имѣющагося запаса хлѣба въ хлѣбозапасныхъ магазинахъ.

	Число хлѣбопашныхъ магазиновъ	КЪ 1-му ЯНВАРЯ 1909 ГОДА.						
		Состояло на лицо.			Числилось въ недоимк. и судахъ.			ИТОГО.
		Пшениц.	Ярицы.	Овса.	Пшениц.	Ярицы.	Овса.	
Въ Амурскомъ уѣздѣ . . . . .	109	8138 п.	98454 п.	25639 п.	6735 п.	55687 п.	54134 п.	248787 п.
Въ округѣ Амурскаго казачья войска . . . . .	78		102.240 п.			75.711 п.		177.951 п.
<b>Итого . . . . .</b>	<b>187</b>		<b>234.471 п.</b>			<b>192.267 п.</b>		<b>426.738 п.</b>

Независимо отъ запасовъ хлѣба въ продовольственныхъ магазинахъ, у казаковъ существуетъ еще продовольственный капиталъ въ 25345 р. 27 к., изъ котораго въ необходимыхъ случаяхъ выдается казакамъ суда на обѣщеніе полей и на продовольствіе.

Городскія и мѣщанскія общества продовольственныхъ капиталовъ не имѣютъ.

### в) Промыслы сельскаго и городского населенія.

Естественныя богатства Амурской области представляютъ самыя благоприятныя условія для широкаго развитія разнаго рода промысловъ среди населенія. Но земледѣліе, составляющее главное занятіе населенія, оставляетъ мало свободнаго времени для другихъ промысловъ, а также нѣтъ и предпримчивости. Ни одинъ изъ существующихъ въ области промысловъ еще не имѣетъ особеннаго важнаго экономическаго значенія ни по своимъ размѣрамъ, ни по доходности.



Изъ промышловъ, имѣющихъ нѣкоторое значеніе въ общей экономической жизни населенія области, развиты: звѣриный промыселъ, рыболовство и лѣсной промыселъ.

*Звѣриный промыселъ.*

Звѣриный промыселъ составляетъ постоянное и главное занятіе кочующихъ въ области инородцевъ, по этимъ промысламъ въ свободное время занимаются крестьяне и казаки, которымъ охота доставляетъ нѣкоторый доходъ. Время охоты ограничено известными сроками. Предметами охоты служатъ почти все дикія животныя края, какъ то: соболь, бѣлка, лисица, медвѣдь, хорекъ, выдра, рысь, колонокъ, барсукъ, заяць, енотъ, дикій олень, лось, изюбрь, кабанъ, козуля, кабарга и тигръ, который заходитъ изъ Маньчжуріи и водится только въ горахъ Хингана. Изъ птицъ: гуси, утки, фазаны, тетерева, рябчики и пр. Для инородцевъ особенно выгоднымъ промысломъ является соболиный, для русскаго же населенія самый крупный доходъ доставляетъ козуля. Послѣ того, какъ стануть рѣки, т. е. съ ноября мѣсяца, козуля почти каждый годъ въ значительномъ количествѣ (въ зависимости отъ глубины снѣговъ) начинаетъ двигаться изъ глубокой тайги по направленію къ Амуру.

Сбытъ пушного товара производится въ селеніяхъ и мѣстахъ охоты мелкимъ торговцамъ, болѣе же крупная торговля ведется въ г. Благовѣщенскѣ, въ ст. Радде, Екатерино-Никольской, Албазинѣ и на ярмаркахъ, устраиваемыхъ звѣропромышленниками инородцами съ этой цѣлью при устьяхъ рѣкъ и рѣчекъ, впадающихъ въ Амуръ, Зею и Бурею. Добыча пушнины въ отчетномъ году доставила населенію области до 150.000 р.; около  $\frac{2}{3}$  этой суммы приходится на долю инородцевъ, а остальная сумма на долю крестьянъ и казаковъ.

*Рыболовство.*

Рыболовствомъ въ области занимаются преимущественно казаки живущіе по берегу р. Амура, менѣе же крестьяне прирѣчныхъ селеній и горожане, жители г. Благовѣщенска. При богатствѣ и разнообразіи рыбы въ Амурѣ и его притокахъ, рыболовство играетъ немаловажную роль въ экономической жизни населенія.

Промышленность эта стала развиваться съ появленіемъ въ области переселенцевъ изъ тѣхъ губерній Европейской Россіи, гдѣ рыбный промыселъ составляетъ главное занятіе населенія, какъ напр. изъ Астраханской губерніи, изъ Кубанской и Донской областей. Они ввели лучшіе способы рыбной ловли, усовершенствованныя лодки, снасти и невода и научили мѣстныхъ жителей готовить малосольную и паюсную икру, ставшую виднымъ предметомъ мѣстной торговли. Изъ разнообразныхъ рыбъ, которыя водятся въ рѣкахъ Амурскаго бассейна, болѣе важное значеніе имѣютъ: осетръ, калуга и кѣга. Кѣга является главной рыбой области, составляя весьма важный и при томъ дешевый, доступный бѣдному населенію, продуктъ питанія. Ее солятъ, вялятъ и коптятъ, готовятъ балыки и брюшки, и, наконецъ, добываютъ изъ нея и готовятъ икру—паюсную и зернистую.

Главный ловъ кѣги происходитъ осенью, когда она начинаетъ двигаться съ моря черезъ Николаевскій лиманъ вверхъ по Амуру и заходитъ въ боковыя рѣки. По Амуру она движется верстъ на 200 выше Благовѣщенска, но тутъ она отщавъ отъ длиннаго путешествія, мѣняетъ свой внѣшній видъ и названіе, у ней вырастаютъ зубы и она получаетъ названіе «зубатки».

*Лѣсной промыселъ.*

Замѣтную роль въ экономической жизни населенія области играетъ также лѣсной промыселъ.

Эксплоатація лѣса доставляетъ значительный заработокъ населенію. Жители селеній, расположенныхъ по берегамъ большихъ рѣкъ, ежегодно заготавливаютъ массу дровъ для пароходовъ, сжигающихъ топливо въ большомъ количествѣ. Многіе изъ прирѣчныхъ жителей занимаются также сплавомъ дровъ и строевого лѣса въ Благовѣщенскѣ, гдѣ на нихъ всегда бываетъ громадный спросъ. Кромѣ заготовки и сплава дровъ и строевого лѣса, нѣкоторые изъ жителей области занимаются гонкою смолы, дегтя и приготовленіемъ древеснаго угля. При высокой цѣнѣ на дрова и строительные матеріалы, лѣсной промыселъ является занятіемъ довольно распространеннымъ и хорошо вознаграждающимъ трудъ.

Сверхъ лѣса, который вырубается въ Амурской области, ежегодно сплавляется въ Благовѣщенскѣ значительное количество его изъ Забайкальской области съ рѣки Шилки.

*Почтовая гоньба и извозъ.*

Изъ другихъ промысловъ заслуживаютъ вниманія почтовая гоньба и извозъ. Почтовая гоньба даетъ заработокъ главнымъ образомъ казакамъ, по территоріи которыхъ проходятъ почтовый трактъ; казачьи станицы за содержаніе почтовыхъ станцій и лошадей получили въ отчетномъ году отъ казны 253174 р. Напротивъ извозъ, за рѣдкимъ исключеніемъ, находится въ рукахъ крестьянскаго населенія, которое занимается доставкой грузовъ на приски, представляющей значительныя выгоды.



*Кустарный про-  
мысль*

Что касается кустарной промышленности, то она находясь еще въ зачаточномъ состояніи, подвигается впередъ медленно и мало совершенствуется. Главная причина ея слабаго развитія заключается въ томъ, что населеніе области, имѣя болѣе выгодныя занятія, въ которыхъ находятъ примѣненіе своему труду, не обращаетъ еще на нее должнаго вниманія, предпочитая пріобрѣтать издѣлія, привозимыя изъ Европейской Россіи, Зап. Сибири и изъ-за границы. Число лицъ, занимающихся разными предметами кустарнаго производства, въ крестьянскихъ и казачьихъ селеніяхъ, весьма незначительно. Кромѣ издѣлій, удовлетворяющихъ простымъ нуждамъ сельско-хозяйственнаго обихода, распространеніе въ области усовершенствованныхъ машинъ и орудій въ послѣдніе годы направило нѣкоторыхъ крестьянъ на опыты создать мѣстное производство этихъ орудій кустарнымъ путемъ. Образцы этого рода производства фигурировали въ качествѣ моделей, на Всероссийской кустарно-промышленной выставкѣ 1901 г. и на Амурской сельско-хозяйственной и промышленной выставкѣ въ г. Благовѣщенскѣ въ 1907 г.

*Ремесленное про-  
изводство.*

Большее сравнительно развитіе представляетъ ремесленное производство г. Благовѣщенска. Хотя коренное городское населеніе, кромѣ торговли, занимается отчасти тѣми же промыслами, что и сельское, какъ-то: хлѣбопашествомъ (на заимкахъ), сплавомъ лѣса и извознымъ промысломъ, но такъ какъ потребности городского населенія, идутъ дальше, чѣмъ потребности сельскаго, то естественно въ городѣ получили большое развитіе ремесла. Главный контингентъ городскихъ ремесленниковъ составляетъ пришлый элементъ, который переноситъ сюда свои предпріятія изъ разныхъ концовъ обширной Россіи. Въ городѣ ремесленное производство болѣею частью сосредоточивается въ заведеніяхъ (мастерскихъ) съ наемными рабочими. Число ремесленниковъ, занимающихся обработкою продуктовъ и производствомъ разныхъ предметовъ, въ г. Благовѣщенскѣ и Зеѣ-Пристанн можно видѣть въ слѣдующей таблицѣ:

Названіе ремесленниковъ.	Въ г. Благовѣщенскѣ.			Въ г. Зеѣ-Пристанн.		
	Ч и с л о.			Ч и с л о.		
	Мужчинъ.	Женщинъ.	Итого.	Мужчинъ.	Женщинъ.	Итого.
Хлѣбопекоевъ . . . . .	183	15	198	8	—	8
Булочниковъ . . . . .	51	16	67	—	—	—
Колбасниковъ . . . . .	53	—	53	1	—	1
Кондитеровъ . . . . .	20	—	20	1	—	1
Пряничниковъ . . . . .	25	—	25	1	—	1
Портныхъ . . . . .	143	34	177	9	—	9
Модистокъ . . . . .	—	87	87	—	3	3
Шубниковъ . . . . .	87	—	87	—	—	—
Сапожниковъ . . . . .	176	—	176	15	—	15
Валенчиковъ . . . . .	22	—	22	—	—	—
Печниковъ . . . . .	140	—	140	12	—	12
Столяровъ . . . . .	197	—	197	16	—	16
Шорниковъ . . . . .	80	—	80	6	—	6
Каретниковъ . . . . .	44	—	44	3	—	3
Кузнецовъ . . . . .	204	—	204	14	—	14
Колесниковъ . . . . .	56	—	56	4	—	4
Каменьщиковъ и каменотесовъ . . . . .	236	—	236	—	—	—
Горшечниковъ . . . . .	28	—	28	—	—	—
Маляровъ и обойщиковъ . . . . .	159	—	159	12	—	12
Бондарей . . . . .	62	—	62	4	—	4
Стекольщиковъ . . . . .	43	—	43	6	—	6
Кровельщиковъ . . . . .	83	—	83	12	—	12
Плотниковъ . . . . .	604	—	604	53	—	53
Пильщиковъ . . . . .	105	—	105	40	—	40
Токарей . . . . .	91	—	91	—	—	—
Живописцевъ и иконописцевъ . . . . .	47	—	47	—	—	—
Часовыхъ дѣлъ мастеровъ . . . . .	51	—	51	3	—	3
Золотыхъ и сер. дѣлъ мастер. . . . .	32	—	32	4	—	4
Слесарей . . . . .	175	—	175	4	—	4
Рѣзчиковъ . . . . .	15	—	15	1	—	1
Парикмахеровъ . . . . .	84	—	84	3	—	3
Переплетчиковъ . . . . .	16	—	16	—	—	—
Приготовляющихъ гильзы . . . . .	45	—	45	—	—	—
Мыловаровъ . . . . .	44	—	44	—	—	—
Штукатуровъ . . . . .	119	—	119	—	—	—



Литейщиковъ . . . . .	91	—	91	—	—	—
Веревочниковъ . . . . .	72	—	72	—	—	—
Фотографовъ . . . . .	45	5	50	3	—	3
Кожевниковъ . . . . .	130	—	130	—	—	—
Жестянниковъ . . . . .	—	—	—	3	—	3
И т о г о .	3859	157	4015	238	3	241

Ремесленниковъ въ отчетномъ году въ г. Благовѣщенскѣ увеличилось противъ прошлаго года на 1664 человекъ.

**г) Золотопробышленность.**

Золотопробышленность, по цѣнности своего производства и по своему значенію не только для народнаго хозяйства области, но и въ общей экономіи государства, занимаетъ первое мѣсто среди разныхъ видовъ добывающей промышленности въ области. Въ 1908 году по свѣдѣніямъ окружныхъ горныхъ инженеровъ, всѣхъ приисковъ и рудниковъ, состоящихъ во владѣніи частныхъ лицъ, было 790, которые въ совокупности занимали площадь 83,354 дес. Изъ этого числа разрабатывалось 256 приисковъ и рудниковъ площадью 29,127 десятинъ. Въ число этихъ приисковъ, работавшихъ въ 1908 г., слѣдуетъ включить 31 приискъ съ площадью 4,710 десятинъ, находящихся въ Якутской области и причисленныхъ въ отношеніи горнаго надзора къ Амурской области. На всѣхъ работавшихся приискахъ промыто золотосодержащихъ песковъ 191,916,925 пуд. и добыто шиховаго золота 487 пуд. 37 ф. 32 з. 4 дол. Среднее содержаніе золота отъ 55 дол. до 1 золот. 53 дол. въ 100 пудахъ песку. Сравнительно съ 1907 годомъ число разрабатывающихся приисковъ уменьшилось на 64, а количество добытаго золота на 163 п. 11 ф. 76 з. 69 д. Цифра добытаго золота въ отчетномъ году не можетъ считаться точной, такъ какъ съ введеніемъ въ области свободнаго обращенія золота очень значительная часть его, скупаемая отъ вольноприносителей банками и частными лицами, ускользаетъ отъ надлежащей регистраціи. По свѣдѣніямъ 2-хъ мѣстныхъ золотосплавочныхъ лабораторій: правительственной и Сибирскаго торговаго банка, въ отчетномъ году поступило въ славъ шиховаго золота отъ Русско-Китайскаго банка, золотопробышленниковъ и вольноприносителей 917 пуд. 27 ф. 45 з. 68 д. на сумму 16.730.060 р. 55 коп.

Количество добытаго золота въ области съ 1868 года, когда начато веденіе регистраціи золотого промысла, по 1889 г. включительно—за 22 лѣтній періодъ, выражается слѣдующими цифрами:

Время	Промыто песковъ (пуд.)	Получено золота (пуд.)
1868—74 г.	155.389.554	958
1875—79 г.	270.012.404	920
1880—84 г.	373.821.364	1.327
1885—89 г.	329.749.050	1.926
Итого		5131

Развитіе золотопробышленности за послѣднія 19 лѣтъ можно видѣть изъ слѣдующей таблицы:

Г О Д Ы.	Число работавшихся приисковъ.	Число раб-бочихъ.	КОЛИЧЕСТВО ДОБЫТАГО ЗОЛОТА.				Сумма производ-ства въ рубляхъ.
			Пуд.	Фун.	Зол.	д.	
1890	44	3567	486	10	25	6	9725000
1891	55	4247	426	31	33	82	7682108
1892	54	4362	418	3	40	77	7525738
1893	77	6654	431	21	20	59	6908486
1894	100	7215	410	7	11	13 <sup>1/2</sup>	6371104
1895	140	12982	433	1	72	94	8000000
1896	134	13218	408	39	3	13	7500000
1897	156	13005	383	5	75	37	6140000
1898	156	10127	356	25	7	65	5820153
1899	177	9000	370	15	91	87	7111660
1900	206	11755	500	23	78	2	8000000
1901	178	9565	452	9	62	54	7500000
1902	180	10000	453	1	81	92	8000000
1903	175	12000	455	7	93	65	8000000
1904	203	14900	403	35	69	48	7000000
1905	213	10000	362	30	29	39	6500000
1906	225	11000	385	9	84	75 <sup>1/2</sup>	7155615
1907	320	22000	651	9	12	73	12,099,486
1908	256	16146	487	37	32	4	8,417,652



Такимъ образомъ общая сумма добычи золота за 41 лѣтній періодъ достигаетъ 13408 пуд. 6 ф. 63 з. 26 д. Особенно крупными цифрами отличается добыча золота въ періодъ времени 1890—1895, 1900—1903, 1907 и 1908 г.г.

Работы на приискахъ ведутся хозяйственнымъ способомъ посредствомъ паровыхъ машинъ и другихъ приспособленій, но главнымъ образомъ—старательскими работами, такъ называемыми «золотничиками», т. е. ручнымъ способомъ на бутарахъ, американкахъ и лоткахъ. Старательскія работы ведутся круглый годъ; работы же на машинахъ производятся въ лѣтній періодъ времени, начиная съ конца Апрѣля. Работы обыкновенно производятся открытымъ разрѣзомъ. Золотосодержащіе пески доставляются на промывальныя машины въ таратайкахъ на лошадяхъ и въ ручныхъ тачкахъ и носилкахъ рабочими. Промывка песковъ производится въ бочкахъ, бутарахъ и американкахъ, при чемъ бочки приводятся въ движеніе силою пара и водою изъ рѣчекъ и ключей, на которыхъ расположены прииски.

Торфъ, галька и эфель отвозятся въ особые отвалы ручнымъ способомъ въ тачкахъ, на лошадяхъ въ таратайкахъ и въ вагонахъ силою пара.

Въ общемъ, въ отчетномъ году, какъ и ранѣе преобладали золотничныя работы. Сокращеніе хозяйскихъ работъ и развитіе золотничныхъ по прежнему обуславливается постепенной выработкой богатыхъ присковъ и отсутствіемъ новыхъ значительныхъ открытій.

Мелкая золотопромышленность хотя и развивается, но слабо. Это объясняется отсутствіемъ капиталовъ и дешеваго кредита, на ряду съ дороговизной рабочихъ рукъ и продуктовъ и отсутствіемъ сносныхъ путей сообщеній.

Лишь примѣненіе машинныхъ и гидравлическихъ способовъ разработки можетъ оживить промыселъ и поднять производительность присковыхъ районовъ.

Въ настоящемъ году Верхне-Амурской золотопромышленной К-о сдѣланы первые опыты примѣненія небольшой легкой драги для разработки русловыхъ розсыпей. Драга эта была собрана и пущена въ ходъ въ концѣ операціи 1908 года и работала за позднимъ временемъ лишь нѣсколько дней, а потому результаты работы еще не выяснены. Лишь наступающая лѣтняя операція 1909 г. можетъ показать какъ недостатки такихъ драгъ, такъ и ихъ пригодность.

Примѣненіе гидравлическаго способа разработки присковъ имѣетъ въ области большую будущность и хотя потребуетъ большихъ первоначальныхъ затратъ, но поставленный въ большомъ масштабѣ дастъ вѣрную прибыль.

Скромное примѣненіе гидравлическаго способа смывки торфовъ на одномъ изъ присковъ Верхне-Амурской К<sup>о</sup> уже блистательно оправдало себя на дѣлѣ, давъ удешевленіе вскрыши въ 6—8 разъ.

Затѣмъ въ операцію 1908 г. на двухъ приискахъ золотопромышленника Титова былъ примѣненъ впервые въ Амурскомъ горномъ округѣ механическій способъ добычи золотоносныхъ песковъ посредствомъ экскаватора съ боковой черпаковой цѣпью. Работы экскаваторомъ хотя носили характеръ подготовительныхъ и опытныхъ работъ, но доказали возможность примѣненія экскаватора для разработки розсыпей при вѣчной мерзлотѣ.

Какъ крупными золотопромышленными компаніями, такъ и арендаторами и мелкими золотопромышленниками, рабочіе нанимаются на прииски частью въ Благовѣщенскѣ въ началѣ года и съ открытіемъ навигаціи, частью на присковыхъ резиденціяхъ, куда они сами являются съ предложеніемъ своихъ услугъ. Крупныя золотопромышленныя К-о, нанимая рабочихъ, выдаютъ при наймѣ незначительный задатокъ. Эти рабочіе отъ сборнаго пункта до резиденціи присковъ отправляются обыкновенно на счетъ К-о. При такихъ же условіяхъ они возвращаются по окончаніи работъ на приискахъ. Но большею частью рабочіе съ присковъ мелкихъ золотопромышленниковъ, по окончаніи работъ, выходятъ изъ тайги въ городъ на свой счетъ.

На приискахъ, разрабатываемыхъ вольностарателями, рабочіе получаютъ припасы изъ присковыхъ магазиновъ и амбаровъ или на наличныя деньги, или въ счетъ платы подъ золото, сдаваемое въ присковую контору, по цѣнамъ таксы, утвержденной окружнымъ горнымъ инженеромъ. На приискахъ же, разрабатываемыхъ хозяйственнымъ способомъ, рабочіе получаютъ продовольствіе отъ хозяевъ и арендаторовъ присковъ по взаимному соглашенію.

Плата рабочимъ на приискахъ, разрабатываемыхъ хозяйственнымъ способомъ, простирается: на урочныхъ работахъ—отъ 1 р. 50 к. до 3 р. въ сутки при готовомъ содержаніи, а на поторжныхъ (чернорабочихъ)—отъ 1 руб. 50 к. до 2 р. 50 к. въ день. На приискахъ же, разрабатывающихся золотничнымъ способомъ, рабочимъ платится отъ 1 р. 40 коп. до 3 р. за каждый сданный золотничекъ золота, смотря по условію съ хозяиномъ



приска. Въ последнее время особенно широкое применение золотничной—старательской добычи золота создало, такъ называемое «положение», по которому рабочий поступая на прискъ, договаривается съ хозяиномъ сдавать ему ежедневно определенное количество («положение» —отъ 1/4 до 1/2 золотника) золота, добытое же свыше договорной нормы количество, рабочий можетъ сдавать какъ вольнопринеситель по цѣнѣ 4—4 1/2 руб. за золотникъ хозяину приска или продавать другимъ вольнымъ скупщикамъ.

Размѣръ средняго операціоннаго заработка присковаго рабочаго въ отчетномъ году varied: урочнаго (на хозяйственныхъ работахъ) отъ 400 до 720 руб. и золотничника отъ 150 до 600 руб.

Заработной платы рабочимъ золотопромышленными предпріятіями приблизительно выплачено 4 милліона въ годъ.

Цѣны на жизненные продукты на прискахъ въ 1908 году были слѣдующія:

Продукты.	Зейскій округъ.		Бурейскій округъ.		Сугаро-Хинганскій и Нижне-Селенгинскій районы.		Джалиндинскій районъ.	
	Средне-справочныя цѣны.							
	З а п у д ъ.							
	Руб.	Коп.	Руб.	Коп.	Руб.	Коп.	Руб.	Коп.
Мука ржаная . . . . .	3	79	3	20	2	40	3	20
> сѣянка . . . . .	—	—	3	50	2	40	3	20
> крупчатка 1 сортъ . . . . .	4	86	4	50	3	60	4	40
> > 2 сортъ . . . . .	4	66	4	30	3	20	4	—
> > 3 сортъ . . . . .	4	45	—	—	2	40	3	20
> > американская . . . . .	—	—	4	30	—	—	—	—
Крупа ячневая . . . . .	4	60	4	80	3	—	3	80
Крупа гречневая . . . . .	5	10	4	60	3	60	4	40
Мясо свѣжее . . . . .	11	50	11	—	8	—	8	80
> мороженое . . . . .	9	41	11	—	7	20	8	—
Сухари ржаные . . . . .	5	60	4	20	4	—	4	80
> пшеничные . . . . .	6	11	5	40	4	40	5	20
Соль . . . . .	3	43	8	50	1	60	2	—
Масло коровье . . . . .	22	80	19	60	18	—	20	—
Сало топленое . . . . .	15	50	17	80	—	—	—	—
Сало сырое . . . . .	15	50	13	80	14	—	14	80
Чай кирпичный (киричь) . . . . .	—	84	—	75	—	70	—	75
Картофель . . . . .	2	25	3	80	1	50	1	55
Капуста кислая . . . . .	4	85	3	80	2	80	3	—
Рыба соленая . . . . .	5	36	4	70	3	20	4	—
Рыба свѣжая . . . . .	8	66	7	20	6	—	6	80
Сахаръ . . . . .	11	20	10	—	8	40	9	20
Свѣчи стеариновыя . . . . .	13	20	14	—	10	40	11	20
Спички (пачка) . . . . .	—	17	—	15	—	13	—	15
Беросинъ . . . . .	6	80	8	—	3	60	4	40

Заболѣвшіе служащіе и рабочіе нѣкоторыхъ золотыхъ присковъ получали помощь въ присковскихъ больницахъ и пріемныхъ покояхъ стационарно или амбулаторно. Врачебный персоналъ присковъ состоялъ изъ 2 врачей и 35 фельдшеровъ.

Число больницъ, пріемныхъ покоевъ, съ показаніемъ числа бывшихъ въ нихъ больныхъ, представляется въ слѣдующемъ видѣ:

	Больницъ.	Пріемныхъ покоевъ.	Кроватей.	Заболѣло и пользовано въ больницахъ и пріемныхъ покояхъ.	Выздоровѣло.	Умерло.	Осталось больныхъ.
Въ Зейскомъ округѣ . . . . .	1	10	74	4905	4821	68	16
> Бурейскомъ > . . . . .	—	11	68	823	776	30	17
> Хинганскомъ районѣ . . . . .	—	12	22	642	642	—	—
> Джалиндинскомъ районѣ . . . . .	2	4	20	275	275	—	—

Случаевъ скоростижной и неестественной смерти было на прискахъ:

Въ Зейскомъ округѣ . . . . .



„ Буреинскомъ „	. . . . .	. 50
„ Джалиндинскомъ районѣ .	. . . . .	. 8
„ Сутаро—Хинганскомъ .	. . . . .	. 1
Въ золотоносныхъ системахъ вновь отведено золотоносныхъ площадей .		. 52.

Заявокъ на открытія золотоносныя площади сдѣлано 326. Выдано дозволительныхъ свидѣтельствъ на право подробной развѣдки золотосодержащихъ площадей—29, зачислено заявленныхъ площадей въ вѣденіе казны—68.

Подесятинной подати и пени съ золотопромышленниковъ за право пользованія приисками и рудниками въ 1908 году поступило въ доходъ казны 83.843 руб. 82 коп.

Полицейская стража на приискахъ состоитъ изъ запасныхъ нижнихъ чиновъ и частью изъ льготныхъ казаковъ.

Въ отчетномъ году всего стражи находилось:

На приискахъ Зейскаго округа	8 уряд. и 63 страж.,	итого 71 челов.
» » Буреинскаго »	7 » 47 »	» » 54 »
» » Джалиндинск. район.	2 » 18 »	» » 20 »
» Сутаро-Хинганскаго »	1 » 4 »	» » 5 »
» Нижне-Селемджинскаго »	1 » 4 »	» » 5 »
		Итого 155 чел.

Народное образованіе на приискахъ въ отчетномъ году представлялось въ слѣдующемъ видѣ: всего школъ низшаго типа, содержимыхъ на счетъ владѣльцевъ золотыхъ приисковъ, было 8. Школы эти распредѣлялись по районамъ слѣдующимъ образомъ:

Въ Зейскомъ округѣ	1 школа съ 1 учащимъ и 15 учащимися.
» Буреинскомъ »	4 » » 4 » » 87 »
» Джалиндин. район.	2 » » 2 » » 39 »
» Нижне-Селемдж. »	1 » » 1 » » 16 »
Итого 8 школъ съ 8 учащими и 157 учащимися.	

#### д) Промышленность фабричная и заводская.

Фабрично-заводская промышленность въ области постепенно развивается. Она сосредоточивается въ большей части въ г. Благовѣщенскѣ и ограничивается пока самыми необходимыми видами производства.

Фабрично-заводская промышленность въ области могла бы быть развита гораздо шире, но развитіе ея задерживаютъ слѣдующія причины: недостатокъ свободныхъ капиталовъ, недостатокъ лицъ съ техническимъ образованіемъ, дороговизна рабочихъ рукъ и малая обеспеченность сбыта на сторону фабрикатовъ мѣстной заводской и фабричной промышленности, за отсутствіемъ въ области постоянныхъ удобныхъ путей сообщенія къ рынкамъ сбыта. Съ проведеніемъ въ области желѣзной дороги, несомнѣнно, фабрично-заводская промышленность въ краѣ разовьется. Вѣдомость о фабрикахъ и заводахъ въ области за отчетный годъ находится въ приложеніяхъ къ обзору подъ № 2.

#### е) Торговля.

Торговля въ области по своимъ оборотамъ все еще не можетъ считаться значительной, сравнительно съ тѣми огромными запасами естественныхъ богатствъ и произведеній, которыя область при благоприятныхъ условіяхъ могла бы внести въ общій государственный и внѣшне-мировой обмѣвъ товаровъ. Необходимымъ условіемъ для развитія торговли является прежде всего широкое развитіе какъ добывающей, такъ и обрабатывающей промышленности, которая еще не достигла настоящаго развитія.

Вывозъ товаровъ изъ области пока сводится къ сбыту сырыхъ продуктовъ хлѣба и пушнины. Ввозная торговля несравненно имѣетъ большее значеніе въ виду слабаго еще развитія въ области промышленности. Предметами ввоза служатъ: земледѣльческія машины и орудія, разнообразныя металлическія, галантерейныя, колониальныя и другіе, удовлетворяющіе насущной потребности, товары.

Слишкомъ 8000—верстная удаленность области отъ главнѣйшихъ торговыхъ рынковъ Европейской Россіи, отсутствіе удовлетворительнаго сообщенія зимой между Благовѣщенскомъ и Стрѣтенскомъ и, наконецъ, ежегодно повторяющееся мелководіе р. Амура, въ значительной степени затрудняютъ подвозъ товаровъ черезъ Сибирь и главная масса русскихъ товаровъ транспортируется морскимъ путемъ. Ввозятся товары большей частью изъ Европейской Россіи, Германіи, Америки, а также изъ Китая и Японіи.



Внѣшняя съ означенными странами и съ Европейской Россіей торговля оказывветь большое вліяніе на внутреннюю мѣстную торговлю области, которая въ зависимости отъ нея и оживляется. Торговый же обмѣнъ товаровъ области съ Маньчжуріей и сосѣдними областями Забайкальской и Приморской, нельзя сказать, чтобы шелъ къ развитію. Причиною тому служить отсутствіе въ области удобныхъ путей сообщенія.

Главнымъ торговымъ пунктомъ въ области является г. Благовѣщенскъ, въ которомъ имѣется не менѣе 30 крупныхъ торговыхъ фирмъ и большое количество мелкихъ торговыхъ заведеній.

Общій торговый оборотъ всѣхъ торгово-промышленныхъ предпріятій въ отчетномъ году выразился:

Въ г. Благовѣщенскѣ въ . . . . .	22.732.160 руб.
» » Зеѣ-пристани не менѣе . . . . .	2.000.000 руб.
въ округѣ Амурскаго казачьяго войска въ . . . . .	1.254.014 руб.
въ Амурскомъ уѣздѣ около . . . . .	2.000.000 руб.

О положеніи торговли въ области можно еще судить по числу выбранныхъ мѣстными коммерсантами документовъ на право торговли и промысловъ. Въ 1908 году по свѣдѣніямъ Благовѣщенской Городской Управы и Городского старосты г. Зеи-пристани выдано торговыхъ документовъ:

	Количество.		Сумма сборовъ, земскихъ городскихъ и въ дох. казны.	
	Годовыхъ.	Полугодовыхъ.	руб.	коп.
<b>А. по г. Благовѣщенску.</b>				
<b>I. Свидѣтельствъ для торговыхъ предпріятій:</b>				
1 разряда: свидѣтельствъ на торгов. заведенія . . . . .	14	1	11880	—
» » складочныя помѣщенія . . . . .	11	—	511	50
2 разряда: свидѣтельствъ на торгов. заведенія . . . . .	547	55	47194	—
» » складочныя помѣщенія . . . . .	30	4	496	—
3 разряда: свидѣтельствъ на торгов. заведенія . . . . .	662	109	11080	95
4 » » » » . . . . .	129	17	717	50
5 » » развозный торгъ . . . . .	27	25	948	—
» » разносный » . . . . .	15	11	147	60
Сословныхъ купеческихъ свидѣтельствъ 1-й гильдіи . . . . .	7	—	525	—
» » » 2-й гильдіи . . . . .	109	—	3270	—
<b>Итого . . . . .</b>	<b>1551</b>	<b>222</b>	<b>76770</b>	<b>55</b>
<b>II. Свидѣтельствъ для промышлен. предпріятій:</b>				
Свидѣтельствъ: 3 разряда . . . . .	6	—	4950	—
» 4 » . . . . .	9	2	2433	75
» 5 » . . . . .	18	2	1567	50
» 6 » . . . . .	9	2	147	25
» 7 » . . . . .	19	2	130	—
» 8 » . . . . .	54	5	146	90
» для паровыхъ судовъ . . . . .	89	—	13422	80
<b>Итого . . . . .</b>	<b>204</b>	<b>13</b>	<b>22798</b>	<b>20</b>
<b>III. Свидѣтельствъ для личныхъ промысловыхъ занятій:</b>				
<i>Приказчикамъ 1 класса.</i>				
При торговыхъ предпр. 1 разр. и промысл. пред. 1,2 и 3 разр. . . . .	22	1	1023	75
» » » 2 » » » 4 » . . . . .	212	30	5876	—
» » » 3 » » » 5 и 6 » . . . . .	84	15	713	70
» промышленныхъ предпріятіяхъ 7 и 8 разрядовъ . . . . .	1	—	5	20
<i>Приказчикамъ 2 класса.</i>				
При торговыхъ предпр. 1 разр. и промысл. предпр. 1,2 и 3 разр. . . . .	56	2	444	60
» » » 2 » » » 4 и 5 » . . . . .	482	28	2579	20
Агентамъ страхов. обществъ, пароходовъ и пр. . . . .	1	1	19	50
<b>Итого . . . . .</b>	<b>858</b>	<b>77</b>	<b>10661</b>	<b>95</b>
<b>4. Бесплатные билеты на склады:</b>				
1) для складочн. помѣщен. при торгов. предпріят. 1 разряда . . . . .	31	—	—	—
2) » » » » » 2 » . . . . .	291	—	—	—
3) » » » » » 3 » . . . . .	17	—	—	—



4) » »	промышлен. предпріят.	44	—	—	—
	Итого .	383	—	—	—
Всего по г. Благовѣщенску .		2996	312	110230	70
<b>Б. по г. Зеѣ-пристани.</b>					
<b>1. Свидѣтельствъ для торговыхъ предпріятій.</b>					
1 разряда	свидѣтельствъ на торговья заведенія . . . . .	2	—	1000	—
>	> складочныя помѣщенія . . . . .	—	—	—	—
2 разряда	свидѣтельствъ на торговья заведенія . . . . .	48	6	2550	—
>	> складочныя помѣщенія . . . . .	2	—	20	—
3 разряда	свидѣтельствъ на торговья заведенія . . . . .	45	27	585	—
>	> складочныя помѣщенія . . . . .	2	—	4	—
4 разряда	свидѣтельствъ на торговья заведенія . . . . .	6	—	24	—
5 »	» > развозный торгъ . . . . .	10	4	240	—
>	> разносный торгъ . . . . .	3	2	24	—
	Сословныхъ кунеческихъ свидѣтельствъ 1-й гильдіи . . . . .	—	—	—	—
>	> » 2-й > . . . . .	1	—	30	—
	Итого .	119	39	4477	—
<b>2. Свидѣтельствъ для промышленныхъ предпріятій:</b>					
	Свидѣтельствъ 3 разряда . . . . .	—	—	—	—
	» 4 > . . . . .	—	—	—	—
	» 5 > . . . . .	1	—	50	—
	» 6 » . . . . .	—	—	—	—
	> 7 > . . . . .	—	—	—	—
	> 8 > . . . . .	2	—	4	—
	Итого .	3	—	54	—
<b>3. Свидѣтельствъ для личныхъ промысловыхъ занятій:</b>					
Приказчикамъ I класса.					
	При торговыхъ предпріятіяхъ 1 разряда . . . . .	3	1	143	50
>	> > 2 > . . . . .	19	1	390	—
>	> > 3 > . . . . .	7	4	54	—
>	> промышленныхъ > 7 и 8 > . . . . .	1	2	8	—
Приказчикамъ II класса:					
	При торговыхъ предпріятіяхъ 1 разряда . . . . .	21	1	129	—
>	> > 2 > . . . . .	31	1	126	—
	Итого .	82	10	850	50
<b>Безплатные билеты на склады:</b>					
Для складочныхъ помѣщеній при торговыхъ предпріятіяхъ:					
	1-го разряда . . . . .	6	—	—	—
	2-го > . . . . .	87	—	—	—
	3-го > . . . . .	29	—	—	—
	Итого .	122	—	—	—
Всего по г. Зеѣ-пристани		326	49	5381	50

Вѣдомости о торгово-промышленныхъ предпріятіяхъ и личныхъ промысловыхъ занятіяхъ находятся въ приложеніяхъ къ обзору подъ №№ 3 и 4.

*Кредитныя  
учрежденія.*

Въ Амурской области въ 1908 г. существовали слѣдующія кредитныя учрежденія—  
банки.

**Благовѣщенское отдѣленіе Государственнаго банка.** Денежный оборотъ его за 1908 г. выразился въ слѣдующемъ: 1) Сумма общаго оборота 213.366.651 р. 70 коп., 2) по учетно-суднымъ операціямъ: а) выдано—8.984.057 р. 69 коп., б) поступило—7.506.293 р. 09 коп.; 3) по сберегательнымъ кассамъ: а) поступило—1.054.692 р. 30 коп., б) выдано—1.104.419 р. 74 коп. и 4) по вкладамъ и текущимъ счетамъ: а) поступило—18.887.679 р. 49 коп., б) выдано 18.935.950 р. 68 коп. Кроме того оплачено ассигновокъ Благовѣщенской золотославочной лабораторіи на 11.131.09 р. 35 к.

Благовѣщенское отдѣленіе Русско-Китайскаго банка. Денежный годовою оборотъ этого отдѣленія банка выразился въ суммѣ 71.918.631 р. 03 к.



**Благовѣщенское отдѣленіе Сибирскаго торговаго банка.** Денежныя операціи отдѣленія банка въ отчетномъ году представляются въ слѣдующемъ видѣ:

1) <b>Активъ.</b> <b>Обороты:</b>	Остатокъ на 1 января 1908 г.		Въ теченіи 1908 года.				Остатокъ на 1 января 1909 г.	
	руб.	коп.	Поступило.		Выбыло.		руб.	коп.
			руб.	коп.	руб.	коп.		
а) Касса и текущій счетъ въ Госуд. банкѣ .	93.809	57	32548187	87	32574738	31	67259	13
б) Учетъ векселей .	1.730.134	48	4324022	—	4400499	87	1653656	61
в) Ссуды .	940.463	92	1770540	70	2008644	65	702359	97
г) Прав. %о бумаги .	6.186	16	23871	08	22516	62	7540	62
д) Покупка золота .	468.110	31	5563963	50	5310328	56	721745	25
<b>2) Пассивъ.</b>								
Текущ. счетъ и вклады .	1.434.436	44	15357677	84	14976954	93	1815159	35
3) Векселя на комиссіи .	413.387	36	1957850	52	1865000	75	506237	13

4) Шлиховаго золота куплено и сплавлено въ собственной лабораторіи 298 п. 12 ф. 95 зол. 64 дол. на сумму 5 440.073 руб. 95 коп.

Общій оборотъ за отчетный годъ 176.962.086 руб. 80 коп.

**Благовѣщенскій Городской банкъ.**

1) Общій оборотъ банка за 1908 годъ достигъ суммы 16.840.903 р. 42 коп., противъ 1907 г. менѣе на 5.931.158 р. 49 к. и оборотъ Кассы былъ 7.596.165 р. 11 к., менѣе 1907 г. на 2.980.495 р. 40 к.

2) Собственные капиталы банка увеличились: запасный на 6.832 р., а основной на 15.969 р. 21 к. и будутъ выражаться суммами — основной 259.302 р. 29 к. и запасный 83.587 р. 92 к., а общая сумма этихъ капиталовъ представить изъ себя 342.890 р. 18 к.

3) Вкладовъ процентныхъ срочныхъ и безсрочныхъ остатокъ на 1-е января 1909 г. увеличился на 9.940 р. 43 к., а на текущій счетъ уменьшился на 29.352 р. 14 коп. Въ общемъ остатокъ постороннихъ капиталовъ противъ предшествовавшаго года къ 1 января 1909 г. выразился въ отливѣ суммъ изъ банка на 19.411 р. 71 коп.

4) Учетъ векселей въ 1908 году противъ 1907 года уменьшился на сумму 158.519 р. 23 к. и остатокъ ихъ къ 1 января 1909 г. уменьшился на 14.384 р. 41 коп.

5) Ссудъ подъ залоги противъ 1907 г. въ общемъ выдано болѣе на 106.728 р.

6) Векселей протестовано въ отчетномъ году болѣе противъ предшествовавшаго года на 14.995 р., а списана въ убытки сумма 5.225.

7) Просроченныхъ ссудъ осталось на балансѣ противъ прошлаго года менѣе на 11.933 р.

8) Чистой прибыли по всемъ операціямъ банка, за покрытіемъ расходовъ и разныхъ отчисленій, получено за отчетный годъ 38.441 р. 19 к., противъ 1907 года болѣе на 8.712 р. 90 к., которая распределена слѣдующимъ образомъ:

Отчислено: а) въ пользу казны дополнительнаго налога и процентнаго сбора съ прибыли банка . . .	4.280 р. 72 к.
б) въ запасный капиталъ банка . . .	6.832 р. „ к.
в) основной > > . . .	9.109 р. 49 к.
и г) доходъ города . . .	18.218 р. 98 к.

Въ отчетномъ году въ области существовали слѣдующія ссудо-сберегательныя кассы.

**Государственная сберегательная касса № 533 при Благовѣщенскомъ казначействѣ.** Въ теченіи отчетнаго года взносовъ сдѣлано въ эту кассу 7.234, произведено выдачъ—7.448. Къ 1 января 1908 г. денежныхъ суммъ состояло 997.862 р. 09 к., въ теченіе отчетнаго года поступило 900.709 р. 56 коп., причислено процентовъ 31.163 р. 55 к., итого 1.929.555 р. 20 к., выдано 905.593 р. 32 к.; остается къ 1 января 1909 г. —1.023.961 р. 88 к.

**Обороты сберегательной кассы при Благовѣщенской почтово-телеграфной конторы** въ 1908 г. опредѣлились въ слѣдующемъ: принято вкладовъ 177.470 р. 75 к., сберегательными карточками 128 р., всего 177.598 р. 75 к. выплачено непосредственно кассой 54.736 р. 77 к.

**Ссудо-сберегательная касса чиновъ гражданскихъ управленій Амурской области.**

Къ 1 января 1909 года касса состояла изъ 118 членовъ. Общій балансъ операцій

*Ссудо-сберегательныя кассы.*



кассы, со времени ея образованія по 1 января 1909 г., выражается суммою—27.628 р. 65 к.; въ теченіе отчетнаго года поступило денежныхъ суммъ вмѣстѣ съ остаткомъ на 1 января 1908 г. 16.479 р. 83 к., выбыло 16.362 р. 47 к.; къ 1 января 1909 г. осталось на лицо 117 р. 36 коп. Капиталъ кассы къ 1 января 1909 г. слагается изъ обязательныхъ взносов, добровольныхъ вкладовъ, запаснаго капитала, % и пени по операціямъ кассы, всего въ суммѣ 10.983 р. 30 к.

**ж) Движеніе населенія и переселенческое дѣло.**

*Вѣдомость въ приложеніяхъ подъ № 5.*

Въ 1-му января 1908 года въ области числилось жителей 191.059 душъ обоого пола  
Движеніе населенія области въ 1908 году представляется въ слѣдующемъ видѣ:

Родилось: мужскаго пола . . . . .	6552
> женскаго > . . . . .	6289
	Итого . . . . . 12841
Умерло мужскаго пола . . . . .	3715
> женскаго > . . . . .	2872
	Итого . . . . . 12841

Такимъ образомъ, естественный приростъ народонаселенія области, какъ результатъ перевѣса рожденій надъ смертною, достигъ въ 1908 году до 6254 душъ обоого пола, что составляетъ 2,9% населенія.

Кромѣ естественнаго прироста, населеніе области въ отчетномъ году увеличилось еще отъ переселенія въ нее изъ другихъ губерній и областей Россійской Имперіи, а также изъ Австріи и Румыніи. Переселенческое движеніе въ 1908 г. выразилось въ слѣдующихъ цифрахъ: прибыло 1303 семьи изъ 57 губерній и областей, въ составѣ 7701 души обоого пола. Кромѣ того, ходоковъ 1656 чел. по свидѣтельствамъ и 307 по паспортамъ, а всего 9664 души обоого пола. По мѣсту выселенія переселенцы распредѣляются слѣдующимъ образомъ.

Изъ какихъ губерній и областей прибыли.	Ч и с л о.			
	Семей.	Душъ обоого пола въ семьяхъ.	Ходоковъ по свидѣ- тельствамъ.	Ходоковъ по паспор- тамъ.
Австрійскіе подданные - - - - -	101	385	3	—
Астраханской - - - - -	—	—	1	1
Бессарабской - - - - -	69	316	30	6
Виленской - - - - -	13	63	—	2
Варшавской - - - - -	—	—	1	—
Воронежской - - - - -	57	382	65	19
Волынской - - - - -	43	222	28	3
Вологодской - - - - -	—	—	1	1
Вятской - - - - -	6	18	40	9
Витебской - - - - -	6	23	17	2
Гродненской - - - - -	5	55	2	1
Донской области - - - - -	6	35	10	3
Екатеринославской - - - - -	20	116	16	2
Енисейской - - - - -	1	3	—	3
Забайкальской обл. - - - - -	24	140	3	3
Иркутской - - - - -	1	2	1	—
Кіевской - - - - -	125	816	181	15
Курской - - - - -	21	71	32	12
Курляндской - - - - -	10	30	13	1
Ковенской - - - - -	1	5	—	—
Карской области - - - - -	1	9	—	—
Казанской - - - - -	3	10	13	1
Костромской - - - - -	3	19	6	—
Кубанской обл. - - - - -	49	327	10	2
Калужской - - - - -	—	—	2	1
Лифляндской - - - - -	5	17	10	1
Люблинской - - - - -	—	—	4	—
Могилевской - - - - -	71	473	90	6
Минской - - - - -	26	193	66	19
Нижегородской - - - - -	7	21	8	2



Новгородской	-	-	-	-	4	9	—	—
Орловской	-	-	-	-	10	64	29	1
Оренбургской	-	-	-	-	1	4	14	1
Острова Сахалина	-	-	-	-	1	1	2	1
Полтавской	-	-	-	-	305	2005	360	61
Пензенской	-	-	-	-	6	34	17	4
Псковской	-	-	-	-	3	16	—	—
Подольской	-	-	-	-	39	199	15	22
Пермской	-	-	-	-	3	14	5	—
Петербургской	-	-	-	-	1	2	—	—
Приморской обл.	-	-	-	-	7	38	5	3
Рязанской	-	-	-	-	1	6	15	3
Румынскіе подданные	-	-	-	-	1	5	8	—
Симбирской	-	-	-	-	3	25	28	4
Саратовской	-	-	-	-	35	161	44	9
Самарской	-	-	-	-	17	101	24	6
Смоленской	-	-	-	-	3	27	41	7
Ставропольской	-	-	-	-	1	4	3	3
Тамбовской	-	-	-	-	18	83	120	10
Тульской	-	-	-	-	2	8	—	1
Таврической	-	-	-	-	—	—	6	1
Терской обл.	-	-	-	-	2	21	—	1
Тверской	-	-	-	-	1	3	—	—
Томской	-	-	-	-	8	45	3	8
Тобольской	-	-	-	-	2	7	7	17
Уфимской	-	-	-	-	1	4	3	—
Харьковской	-	-	-	-	56	452	73	9
Херсонской	-	-	-	-	5	23	18	3
Черниговской	-	-	-	-	93	589	163	17
И т о р о					1303	7701	1656	307
							9664	

Возвратилось обратно на родину въ отчетномъ году: изъ числа пришедшихъ въ семьѣ году 62 семьи въ 322 души и прежнихъ лѣтъ 154 семьи въ 754 души, а всего выселилось 216 семей въ 1076 душъ обоего пола, что составляетъ 13,84<sup>о</sup>/о всѣхъ прибывшихъ въ 1908 г. переселенцевъ.

По сравненію съ прошлымъ годомъ въ отчетномъ году переселенцевъ прибыло въ область менѣе на 797 семей.

Переселенческое движеніе въ области за послѣдніе 10 лѣтъ представляется въ слѣдующемъ видѣ:

Г о д а.	П р и б ы л о.			Возвратилось на родину.	
	Число семей.	Число душъ.	Число хозяйствъ.	Число семей.	Число душъ.
1898	100	540	—	15	81
1899	142	705	43	1	5
1900	443	3493	358	38	297
1901	511	3905	237	26	206
1902	758	5804	1867	65	533
1903	481	3633	789	54	454
1904	70	387	38	33	178
1905	48	243	76	22	128
1906	563	3112	1475	35	193
1907	2100	11782	2799	174	866

Водворившіеся въ отчетномъ году переселенцы по подрайонамъ и крестьянскимъ уча-



	Семей.	Душъ.	
		м. пол.	ж. пол.
Селемджинскій подрайонъ	- 289	701	647
Суражевскій >	- 195	478	422
Томско-Бѣльскій >	- 303	854	791
Буреинско-Архарск.	- 389	1229	1163
Черняево-Зейскій	- 145	380	361
1-й крестьянскій участокъ	} 134	423	372
2-й >			
3-й >			
4-й >			
Итого	1445	4065	3756

Наиболѣе привлекли къ себѣ переселенцевъ Буреинско-Архарскій и Томско-Бѣльскій подрайоны, гдѣ заготовлены ближайшіе къ городу участки, при смежности съ селеніями крестьянъ старожиловъ, у которыхъ обыкновенно работаютъ зимой вновь прибывшіе переселенцы.

Всего за 1908 г. возникло 28 новыхъ селеній.

Населеніе въ округѣ казачьяго войска подѣ дѣйствіемъ разнообразныхъ факторовъ въ отчетномъ году увеличилось на 2234 души обоого пола.

Наличное населеніе Амурскаго уѣзда увеличилось на 8724 души обоого пола.

Населеніе Зейскаго горно-полицейскаго округа, въ который входитъ г. Зей-пристань и 12 поселковъ Черняево-Зейскаго переселенческаго подрайона, увеличилось на 6223 души обоого пола.

Населеніе остальныхъ приисковъ районовъ увеличилось на 3230 душъ.

Такимъ образомъ, благодаря естественнаго прироста и прилива, народонаселеніе области въ теченіе года увеличилось на 21337 душъ обоого пола.

Все наличное населеніе области въ 1908 году распредѣлялось слѣдующимъ образомъ:

	Мужескаго пола.	Женскаго пола.	Обоого по- пола.
<b>I По району:</b>			
Въ г. Благовѣщенскѣ	35386	21954	57340
> Амурскомъ крестьянскомъ уѣздѣ	46132	42440	88572
» Округѣ Амурскаго казач. войска	18941	17080	36021
> г. Зеѣ-пристань	3587	2376	5963
> Зейскомъ горно-полицейскомъ округѣ вмѣстѣ съ Чер- няево-Зейскимъ подрайономъ	9781	2133	11914
> Буреинскомъ горно-полицейскомъ округѣ	7991	1224	9215
> районѣ Сутаро-Хинганскихъ приисковъ	768	88	856
> > Джалиндинскихъ >	2283	232	2515
Итого	124869	87527	212396
<b>II. По сословіямъ:</b>			
Дворянъ потомственныхъ	.	.	653
> личныхъ	.	.	364
Духовенства: чернаго	.	.	11
> бѣлаго	.	.	235
<b>Городскихъ сословій:</b>			
Почетныхъ гражданъ потомственныхъ	.	.	601
> > личныхъ	.	.	437
Купцовъ	.	.	944
Мѣщанъ и цеховыхъ	.	.	38021
<b>Сельскихъ сословій:</b>			
Крестьянъ	.	.	110507
Поселенцевъ	.	.	2173
Иностранцевъ	.	.	743
<b>Другихъ сословій:</b>			
Казаковъ	.	.	33609
Прочихъ сословій	.	.	5592



Иностранцевъ: европейцевъ . . . . .	266
китайцевъ, корейцевъ, японцевъ и др. . . . .	18240
<b>В с е г о</b> . . . . .	<b>212396</b>
<b>III. По вѣрноповѣданіямъ.</b>	
Православныхъ . . . . .	150657
Старобрядцевъ и сектантовъ . . . . .	39353
Католиковъ . . . . .	1650
Протестантовъ и лютеранъ . . . . .	561
Гудеевъ . . . . .	394
Магометанъ . . . . .	1485
Язычниковъ . . . . .	18296
<b>И т о г о .</b> . . . .	<b>212396</b>

**3) Плотность населенія.**

По плотности населенія Амурская область занимаетъ одно изъ послѣднихъ мѣстъ въ Сибири: меньше ея по плотности населены только Якутская и Приморская области. По приведенному расчету народонаселенія въ 1908 году въ Амурской области на 10 кв. верстъ приходится 6 человекъ. Не считая городовъ, одинъ населенный пунктъ приходится на 1182 кв. версты пространства и одинъ дворъ на 20 кв. версты.

**III. Подати и повинности.**

**а) Окладные сборы.**

На основаніи 600 ст. Уст. о прям. налог. и закона 6 іюня 1904 г. жители Амурской области освобождены отъ платежа: а) податей: подушной-навсегда, оброчной и поземельной съ льготою до двадцати лѣтъ и б) земскихъ денежныхъ сборовъ въ теченіи пяти лѣтъ, считая съ полугодія, слѣдующаго по водвореніи, съ обложеніемъ въ послѣдующій пятилѣтній срокъ упомянутыми сборами въ половинномъ размѣрѣ.

Начатыя мѣстными органами Министерства Финансовъ еще въ 1900 году подготовительныя работы къ введенію въ области оброчной подати и поземельнаго налога, въ виду событій русско-японской войны, отдалили рѣшеніе этого вопроса законодательнымъ путемъ и введеніе казенныхъ окладныхъ сборовъ въ Амурской области было отложено на неопредѣленное время.

**б) Земскіе сборы.**

По свѣдѣніямъ Амурской Казенной Палаты, приходъ и расходъ суммъ губернскихъ земскихъ сборовъ по Амурской области въ 1908 году представляется въ слѣдующемъ видѣ.

	РУБЛИ.	КОП.
<b>а) Приходъ.</b>		
Наличность къ 1 января 1908 года . . . . .	93293	30
<b>§ II. Сборы.</b>		
Ст. 1-я. Сборъ съ промысловыхъ свидѣтельствъ . . . . .	24523	81
Ст. 2-я. Съ патентовъ на заведенія для выдѣлки и продажи напитковъ, подлежащихъ оплатѣ акцизомъ и вознагражденіе отъ казны въ возмѣщеніе этого сбора (въ мѣстностяхъ, гдѣ введено положеніе о казенной продажѣ питей), равно сборъ съ трактирныхъ заведеній въ городскихъ поселеній . . . . .	22897	64
Ст. 4-я Съ фабричныхъ, заводскихъ и торгово-промышленныхъ помѣщеній въ уѣздахъ . . . . .	2328	2
Ст. 5-я Съ казенныхъ земель и лѣсовъ . . . . .	9084	—
Ст. 7-я Подесятинный сборъ съ земель и лѣсовъ частновладѣльческихъ, крестьянскихъ и городскихъ . . . . .	36839	74
<b>Итого по § II-му</b> . . . . .	<b>95673</b>	<b>21</b>
<b>Кассовые обороты.</b>		
Суммы, неправильно отнесенныя въ земскій сборъ и подлежащія перечисленію въ другіе источники . . . . .	—	25



На возстановленіе кредитовъ по смѣтѣ 1906—1908 г.г.	7449	67
Итого по кассовымъ оборотамъ	7449	92
Всего за 1908 годъ	103123	13
А всего съ остаткомъ	196416	43
Израсходовано за 1908 годъ	103186	93
Наличность къ 1 января 1909 года	93229	50

**б) Расходъ.**

Наличность къ 1-му января 1908 года	93293	30
Поступило за 1908 гбдъ	103123	13
Всего	196416	43

**§ 1. Дорожная повинность:**

Ст. 1-я Устройство и содержаніе дорогъ, мостовъ, плотинъ (дамбъ), гатей, перевозовъ и верстовыхъ столбовъ	9174	95
Итого по § 1-му	9174	95

**§ II. Содержаніе мѣстнаго гражданскаго управленія:**

Ст. 1-я. Пособіе Государственному Казначейству на содержаніе необходимаго числа бухгалтерскихъ чиновниковъ, для веденія ежемѣсячныхъ счетовъ по земскимъ сборамъ въ казенныхъ палатахъ и казначействахъ	400	—
Ст. 2-я. Пособіе Государственному Казначейству на содержаніе административныхъ учреждений, вѣдующихъ дѣлами по земской повинности	900	—
Ст. 3-я. Успленіе средствъ Государственного контроля	93	—
Ст. 4-я. Содержаніе статистическихъ комитетовъ	1903	35
Ст. 6-я. Квартирные деньги или наемъ квартиръ Судебнымъ Следователямъ	600	—
Ст. 7-я. Квартирные деньги или наемъ квартиръ Мировымъ Судьямъ	4040	14
Ст. 8-я. Квартирные деньги Уѣзднымъ Начальникамъ и ихъ Помощникамъ	1000	—
Ст. 9-я. Квартирные деньги становымъ приставамъ	840	—
Ст. 10-я. Подводная повинность и расходы ее замѣняющіе	5496	22
Ст. 11-я. Прогонныя и порціонныя деньги членамъ строительныхъ отдѣленій областныхъ Управленій, отряжаемыхъ по строит. и дорожн. дѣламъ земства	9	12
Ст. 12. Пенсіи, единовременныя пособія лицамъ, получающимъ содержаніе изъ земскихъ сборовъ и выдачи по особымъ преимуществамъ службы	168	—
Итого по § II-му	15449	83

**§ III. Содержаніе крестьянскихъ учреждений:**

Ст. 1-я. Содержаніе чиновниковъ по крестьянскимъ дѣламъ	14080	—
Итого по § III-му	14080	—

**§ IV. Содержаніе врачебной части:**

Ст. 1-я. Содержаніе сельско-врачебной части	12326	19
Итого по § IV-му	12326	19

**§ V. Содержаніе ветеринарной части:**

Ст. 1-я. Содержаніе ветеринарнаго персонала	1470	—
Ст. 2-я. Выдача вознагражденія за убиваемый скотъ и истребленные предметы и другіе расходы по ветеринарной части	6861	25
Итого по § V-му	8331	25



**§ VIII. Начальное народное образование:**

Ст. 1-я. Посobie церковно-приходскимъ школамъ . . . . .	7671	91
Ст. 2-я. На другія потребности начального народного образованія	29543	87
Итого по § VIII-му . . . . .	37215	78

**Расходы на счетъ общихъ остатковъ:**

б) На расходы по отправленію на бактериологическія станціи лицъ, укушенныхъ бѣшенными животными . . . . .	586	—
ж) Расходы по смѣтамъ прошлыхъ лѣтъ, снесенные на счетъ общихъ остатковъ отъ расходовъ по смѣтѣ на текущее трехлѣтіе . . . . .	136	—
з) На расходы по призыву новобранцевъ въ войска . . . . .	1210	24
к) Расходы по медицинской части . . . . .	411	69
м) На расходы по расширенію зданія Благовѣщенской бактериологической станціи . . . . .	2855	20
н) На расходы по ветеринарной части . . . . .	900	—
Итого на счетъ остатковъ . . . . .	6099	13

**Кассовые обороты:**

Суммы, выписанныя въ расходъ, какъ неправильно отнесенныя въ земскій сборъ . . . . .	509	80
Итого по кассовымъ оборотамъ . . . . .	509	80

Всего израсходовано за 1908 годъ . . . . . 103186 93

Наличность на 1 января 1909 года . . . . . 93229 50

**Движеніе суммъ на устройство мѣстъ заключенія:**

Наличность капитала къ 1-му января 1908 г. . . . .	28016	32
Въ 1908 году поступило . . . . .	3026	7

Итого . . . . . 31042 39

Израсходовано было въ 1908 году . . . . . 11 84

Наличность къ 1 янв. 1909 г. . . . . 31030 55

**в) Городскіе доходы и расходы.**

**1) По городу Благовѣщенску.**

	С У М М А.	
<b>И р и х о д ъ.</b>		
Сборъ съ недвижим. имуществовъ . . . . .	68225	38
Сборъ съ торговли и промысловъ . . . . .	50814	11
Сборы съ экипажей и лошадей частныхъ лицъ и съ собакъ . . . . .	3907	04
Пошлины разныхъ наименован. . . . .	6235	53
Съ городск. имуществовъ и оброчныхъ статей . . . . .	271540	41
Съ городскихъ сооруженій и предиріятій . . . . .	88201	25
Пособія городу и возвратъ расходовъ . . . . .	115192	98
Разныя поступления . . . . .	7190	20
Недоимки по смѣтамъ прежнихъ лѣтъ . . . . .	40039	24
Итого . . . . .	651346	14

**Р а с х о д ъ.**

Участіе въ расходахъ по содерж. правит. учреждений . . . . .	2260	—
Содержаніе городск. обществ. управ. и сиротскаго суда . . . . .	76519	53
Воинск. кварт. повинность . . . . .	4621	60
Содерж. городск. полиціи . . . . .	24225	74
Содержаніе пожарн. командъ . . . . .	31675	56
Благоустройство города . . . . .	41016	49
Содерж. городск. сооруж и предиріятій . . . . .	53008	84
Народное образованіе . . . . .	108767	78



Общественное призрѣніе . . . . .	7433	82
Медиц., ветер. и санит. части . . . . .	148290	8
Уплата налоговъ . . . . .	413	—
Содерж. и устройст. принадлежащ. городу недвиж. имуществовъ . . . . .	29542	24
Уплата долговъ . . . . .	14923	39
Отчисленіе на образов. капитал. . . . .	175	—
Разные расходы . . . . .	21257	57
Погашеніе дефицита смѣты 1907 г. . . . .	87215	50
Итого . . . . .	651346	14

II По г. Зеѣ-Пристані.

Предположено смѣтою:

Доходовъ 26.650 р. 91 коп. }	Расходовъ . . . . .	26 750 р. 70 к.
	Доассигновано . . . . .	850 р. —
		27.600 р. 70 к.

П р и х о д ъ:

	Предположено смѣтою.		Дѣйствительно поступило.	
	Рубли.	Коп.	Рубли.	Коп.
1) Оцѣночнаго сбора . . . . .	6500	—	3341	—
По окладнымъ листамъ послѣ тщательной провѣрки плательщиковъ подлежало къ поступленію . . . . .	6327	78.		
Поступило:				
по 1-е января 1909 г. . . . .	3341	—		
перешло недоимками . . . . .	2986	78		
	6327—78			
2) Съ промысловыхъ свидѣтельствъ на торговля и промышленныя предпріятія . . . . .	1200	—	1010	66
3) Съ питейныхъ патентовъ . . . . .	2000	—	1891	47
4) Съ заведеній трактирнаго промысла . . . . .	3000	—	3017	50
5) Легковаго извознаго промысла . . . . .	500	—	445	—
6) Ломоваго > > . . . . .	500	—	320	—
7) Нотаріальнаго сбора за 1908 годъ . . . . .	2300	—	1601	76
Доходовъ съ земель:				
8) Отдаваемыхъ подъ завод., постр. и хлѣбн. . . . .	1500	—	1159	74
9) > > подъ кирпичные сараи . . . . .	100	—	50	—
10) > > подъ сѣнокошеніе . . . . .	1500	—	1682	60
11) > > подъ торговья будки у перевоза . . . . .	125	—	92	34
12) > > подъ качели и проч. . . . .	200	—	162	—
13) > > подъ настѣща . . . . .	600	—	435	05
14) За аренду рыбныхъ ловель . . . . .	108	35	108	35
15) > > участковъ бечевника (за причаль паромовъ къ городскому бечевнику) . . . . .	—	—	9	58
16) > > перевоза черезъ Зею . . . . .	500	—	510	—
17) Съ лѣса и дровъ, отпуск. изъ городск. дачъ . . . . .	60	—	7	20
18) За аренду катка на р. Зеѣ . . . . .	10	—	—	—
19) Съ городской скотобойни . . . . .	800	—	1168	45
20) Плата за ученіе въ город. училищѣ . . . . .	1500	—	2418	—
21) Разныя поступленія: штрафы, пени, начет. и взыскан. . . . .	100	—	110	21
22) Отъ продажи браков. имущества . . . . .	100	—	—	—
23) За ярлыки съ извозн. промысла . . . . .	247	56	—	—
По отчету спеціального счета доходовъ не велось: поступаемая плата за ярлыки погашала производимыя на этотъ счетъ расходы.				
24) За освидѣт. и клеймен. мясн. тушъ, привозимыхъ для продажи . . . . .	200	—	242	45



25) Доходы случайные . . . . .	—	—	260	50
26) > отъ взносовъ при вступленіи въ мѣщане города . . . . .	—	—	50	—
Всего по доходамъ:			23650	91
			20093	86

### Расходъ:

	Смѣтою предположено.		Дѣйствительно израсходовано.	
1) Содержаніе областного по город. дѣламъ присут. . . . .	240	—	240	—
2) > Городского Обществ. Управл. . . . .	9252	80	9309	64
3) > Городской полиціи . . . . .	3147	70	3003	86
4) > Пожарныхъ командъ . . . . .	2584	20	2169	12
5) Благоустройство города . . . . .	400	—	429	—
6) Содержаніе скотобойни . . . . .	990	—	779	85
7) > училища за 1/2 года . . . . .	3636	—	2407	50
8) Постройка зданія Пушкинскаго училища . . . . .	1000	—	343	53
9) Пособія благотворительн. учрежден.: на содержаніе амбулаторіи . . . . .	670	—	630	—
10) Расходы по медицинской, ветеринарн. и санитарной части . . . . .	1080	—	766	48
11) Разные расходы:				
а) веденіе судебныхъ дѣлъ и т. п. . . . .	200	—	—	—
г) расходы по раскварт. воин. части . . . . .	2136	77	2136	77
д) кварт. довольствіе добав. священ. . . . .	281	67	181	67
е) расходы по обмѣру проэктир. измѣненія Мокго-Гуликскаго земельного надѣла . . . . .	454	—	1054	24
ж) расходы по ходат. о бечевникѣ . . . . .	180	—	176	—
з) на дѣланіе ярлыковъ для извознаго промысла . . . . .	247	56	76	50
и) устройство вѣсовъ на базарной площади . . . . .	250	—	125	—
к) по обмѣру города для составленія плана . . . . .	—	—	26	—
л) разные мелочные расходы . . . . .	—	—	190	60
	26750	70	—	—

### Доассигновано:

1) Содержаніе город. Общественнаго Управ.: жалованье землемѣру и приобрѣтеніе землемѣрныхъ инструментовъ.	—	—	—	—
2) Содержаніе Городской полиціи—жалованье завѣдывающему полицейскою частью . . . . .	250	—	250	—
3) разные расходы: Лит. е., расходъ по обмѣру проекта измѣненія Мокго-Гуликскаго земельного надѣла . . . . .	600	—	—	—
Всего по расходамъ			27600	70
			24295	78

### г) Акцизные сборы.

Въ 1908 году въ Амурской области существовало заводовъ: 2 винокуренныхъ, 4 пивоваренныхъ заводовъ: русскихъ 4 и манзовскій 1, 2 дрожжевыхъ и 1 снпчечная фабрика.

Число оптовыхъ складовъ и питейныхъ заведеній для продажи крѣпкихъ напитковъ въ 1908 г. въ области было:

Наименованіе оптовыхъ складовъ и питейныхъ заведеній.	Число.
<b>О П Т О В Ы Х Ъ С К Л А Д О В Ъ .</b>	
Вина . . . . .	43
Пива . . . . .	2
Мѣсть раздробительной продажи:	
Погребовъ русскихъ виноградныхъ винъ . . . . .	3
Ренсковыхъ погребовъ . . . . .	179
Трактирныхъ заведеній . . . . .	34
Буфетовъ . . . . .	37
> съ благотворительною цѣлью . . . . .	12
Питейныхъ домовъ и штофныхъ лавокъ . . . . .	145
Пивныхъ лавокъ и при торговыхъ баняхъ . . . . .	27
В с е г о . . . . .	
	482



Количество, употребленного винокурными заводами, хлѣба и выкуреннаго изъ него вина, а также свареннаго пива, представляется въ слѣдующемъ видѣ:

Наименованіе заводовъ.	К У П Л Е Н О:						Количество % выку- реннаго спирта.	Число ве- деръ вина въ 40%.	Число ве- деръ сва- реннаго пива.
	Карто- феля.	Гаоля- на.	Пшени- цы.	Ярицы.	Солода зеленаго и сухого.	Ячме- ня.			
Винокур- ные заводы	21232	155318	27237	Муки 6876 Зерна 1624	71680	4225	9177517	229437,92	—
Пивоварен- ные заводы	—	—	—	—	—	—	—	—	175833

Въ 1908 году, по даннымъ Управляющаго акцизными сборами Амурской и Приморской областей, поступило акцизнаго сбора по области 1.154.444 р. 75 к.

#### д) Отправленіе натуральныхъ повинностей.

Согласно 263 и 393 статей тома IV устава о земскихъ повинностяхъ, изданія 1899 года, населеніемъ Амурской области выполняются подводная и дорожная натуральныя повинности.

##### Подводная.

Крестьянское населеніе области отбываетъ подводную повинность, такъ называемую, междудворную гоньбу—поставкой подводъ для разъѣздовъ должностныхъ и начальствующихъ лицъ и сельскихъ властей, коимъ по закону предоставляется право бесплатныхъ разъѣздовъ въ сельскихъ районахъ.

Казачье населеніе также содержало обывательскія подводы для возки чиновъ земской полиціи, мировыхъ судей и лицъ проѣзжающихъ по дѣламъ службы, при чемъ послѣднихъ, когда на почтовыхъ станціяхъ за разгономъ нѣтъ лошадей, и при томъ за прогонную плату.

##### Дорожная.

Какъ крестьянское, такъ и казачье населеніе отбываетъ дорожную повинность, состоящую въ исправномъ содержаніи почтовыхъ и торговыхъ дорогъ, мостовъ, гатей, содержаніи перевозовъ черезъ рѣчки и протоки на почтовомъ трактѣ, проходящемъ по берегу р. Амура

##### Квартирная воинская повинность.

Необходимыя помѣщенія для частей войскъ въ области отводятся въ зданіяхъ инженернаго вѣдомства, или, смотря по надобности, нанимаются въ домахъ частныхъ владѣльцевъ и отводятся мѣстными общественными управленіями, согласно Высочайше утвержденнаго 14-го марта 1894 года мнѣнія Государственнаго Совѣта о квартирномъ довольствіи войскъ

Кромѣ того, населеніе области содержало общественныя зданія, школы, хлѣбозапасныя магазины и строило новые тамъ, гдѣ въ этомъ была необходимость.

#### е) Воинская повинность.

Воинскую повинность исполняетъ въ Амурской области только казачье населеніе, образуя конный казачій полкъ.

Согласно 4 и 40 ст. Уст. о воинск. повинности и ВЫСОЧАЙШЕ утвержденныхъ 6 Юня 1904 г. временныхъ правилъ о переселеніи на казенныя земли, гражданское населеніе области было освобождено отъ воинской повинности, съ подчиненіемъ населенія, относительно отбыванія воинской повинности, тѣмъ правиламъ, какія будутъ установлены вообще для населенія Приамурскаго Генераль Губернаторства.

Въ настоящее время функционируютъ только временныя областное и уѣздное по воинской повинности Присутствія, для разрѣшенія, между прочимъ, дѣлъ по освидѣтельствованію лицъ призывнаго возраста, пожелавшихъ освидѣтельствоваться для опредѣленія годности къ военной службѣ въ г. Благовѣщенскѣ за другіе уѣзды. Амурскимъ уѣзднымъ временнымъ по воинской повинности присутствіемъ въ отчетномъ году было подвергнуто освидѣтельствованію такихъ лицъ 176, изъ которыхъ:

Принято въ войска на строевую службу . . . . .	87
Зачислено въ ратники ополченія 1-го разряда . . . . .	42
Уволено вовсе отъ службы . . . . .	24
Опредѣленъ призывной возрастъ по наружному виду . . . . .	6
Отправлено въ лазаретъ на испытаніе . . . . .	5
Дана отсрочка на 1 годъ . . . . .	8
Признано годными къ военной службѣ, но не сдано въ войска	



впредь до разрѣшенія вопроса тѣми присутствіями за которыя  
призывались . . . . . 4

Итого 176

Изъ числа лицъ, подвергнутыхъ испытанію въ лазаретѣ при ос-  
видѣтельствованіи признано годными къ нестроевой военной  
службѣ. . . . . 1

Находится на испытаніи . . . . . 4

Итого . 5

Изъ числа освидѣствованныхъ лицъ, признано негодными къ службѣ по росписанію  
болѣзней лит. А. по 12 ст. . . . . 2

> 18 > . . . . . 2

> 24 > . . . . . 1

> 58 > . . . . . 3

> 59 > . . . . . 4

> 60 > . . . . . 6

> 65 > . . . . . 2

> 66 > . . . . . 2

> 73 > . . . . . 1

> 74 > . . . . . 1

Итого . 24

Принятые на дѣйствительную службу распредѣлились:

I. По сословіямъ

мѣщанъ . . . . . 11

Крестьянъ . . . . . 75

Базаковъ . . . . . 1

Итого . 87

Изъ нихъ были изъ губерніи и областей мѣщане:

		Кіевской . . . . .	1
		Казанской . . . . .	1
Акмолинской . . . . .	1	Пермской . . . . .	1
Енисейской . . . . .	1	Симбирской . . . . .	1
Забайкальской . . . . .	2	Семипалатинской . . . . .	1
Иркутской . . . . .	1	Терской . . . . .	1

Итого 11

Крестьяне:

Бессарабской . . . . .	2	Казанской . . . . .	3
Вягской . . . . .	7	Енисейской . . . . .	2
Воронежской . . . . .	2	Кіевской . . . . .	3
Гродненской . . . . .	1	Могилевской . . . . .	1
Забайкальской . . . . .	10	Кутаисской . . . . .	1
Нижегородской . . . . .	4	Томской . . . . .	7
Оренбургской . . . . .	3	Тамбовской . . . . .	5
Полтавской . . . . .	4	Тобольской . . . . .	6
Пензенской . . . . .	4	Уфимской . . . . .	1
Пермской . . . . .	1	Харьбовской . . . . .	1
Смоленской . . . . .	1	Полтавской	
Симбирской . . . . .	5	(козакъ) . . . . .	1
Самарской . . . . .	1		

Всего . 76

II. По вѣроисповѣданіямъ:

Православныхъ . . . . .	73
Лютеранъ . . . . .	1
Раскольниковъ . . . . .	11
Магометанъ . . . . .	2

Итого . 87

III. По семейному положенію:

Холостыхъ . . . . .	60
---------------------	----



Женатыхъ . . . . .	27
Въ томъ числѣ: Грамотныхъ . . . . .	68
Неграмотныхъ . . . . .	19

#### IV. Общественное благоустройство и благочиніе.

##### а) Казенныя, общественныя и частныя зданія.

Въ 1908 году въ Амурской области считалось разнаго рода зданій около 50,000. Въ этомъ числѣ въ г. Благовѣщенскѣ, по даннымъ Городской управы и Городского полицейск. управления, было.

Наименованіе строеній.	Число.	Казенныхъ.			Частныхъ.		
		Камен-ныхъ.	Деревян-ныхъ.	Желѣз-ныхъ.	Камен-ныхъ.	Деревян-ныхъ.	Желѣз-ныхъ.
Церквей . . . . .	14	5	7	—	1	1	—
Костеловъ . . . . .	1	1	—	—	—	—	—
Молельня еврейскихъ . . . . .	1	—	—	—	—	1	—
магометанскихъ . . . . .	1	—	1	—	—	—	—
сектантскихъ . . . . .	2	—	—	—	1	1	—
Домовъ и флигелей . . . . .	5826	39	72	—	70	5645	—
Амбаровъ, конюшень, подваловъ, навѣсовъ, сараевъ, сѣноваловъ, погребовъ, завозень и пр. . . . .	4450	29	43	—	119	4259	—
Торговыхъ бань . . . . .	23	—	—	—	2	21	—
Мельницъ . . . . .	9	—	—	—	7	2	—
Сушилокъ . . . . .	30	—	—	—	10	20	—
Магазиновъ и лавокъ . . . . .	154	—	—	—	38	116	—
Городскихъ лавокъ . . . . .	209	—	—	—	9	200	—
Лѣсопилокъ . . . . .	8	—	1	—	5	2	—
Кузницъ . . . . .	86	—	—	—	4	52	30
Печей кирпичеобжигательныхъ . . . . .	10	—	—	—	10	—	—
Фабрикъ, заводовъ и мастерскихъ . . . . .	22	—	—	—	4	18	—
Итого . . . . .	10846	74	124	—	280	10338	30

Въ г. Зеѣ-пристаніи было: церквей православныхъ 1, магометанская молельня 1, деревянныхъ домовъ и флигелей: казенныхъ 3, частныхъ 916; амбаровъ, конюшень, подваловъ, навѣсовъ, сараевъ, сѣноваловъ, погребовъ, завозень и пр. 560, торговыхъ бань 4, магазиновъ и лавокъ 28, кузницъ 8, печей кирпичеобжигательныхъ 2, заводовъ 9.

Въ районѣ крестьянскихъ селеній Амурскаго уѣзда было всего: церквей, монастырей и часовень православныхъ деревянныхъ 49; церквей и часовень не православнаго исповѣданія 5; жилыхъ домовъ: каменныхъ 13, деревянныхъ 11944, типа фанзъ 119, нежилыхъ зданій: каменныхъ 9, деревянныхъ 15495, типа фанзъ 55; въ Амурской казачьей округѣ: церквей и часовень 76, жилыхъ деревянныхъ зданій 5107.—Въ горныхъ приисковыхъ районахъ: церквей и часовень 12, домовъ жилыхъ 1840 и нежилыхъ зданій 504.

##### б) Дороги и дорожно-строительное дѣло.

Грунтовыя дороги въ области, по отношенію къ назначенію ихъ для транзитнаго или внутренняго сообщеній, подраздѣляются на почтовые и проселочныя.

Главный почтовый трактъ въ области проходитъ по берегу рѣки Амура и дѣлится на вьючный и колесный: перваго 899 верстъ, втораго 754 версты. Пользуются имъ въ лѣт-нѣе время, когда, вслѣдствіе мелководья, пароходное движеніе по Амуру приостанавливается, а также глубокою осенью по закрытіи навигаціи и весной до открытія таковой.

Между г. Хабаровскомъ и г. Благовѣщенскомъ въ этомъ году открытъ сквозной поч-товый трактъ по новой магистрали и на немъ зимою перевозились почта, пассажиры и груза.



Въ состояніи почтоваго тракта отъ границы съ Забайкальской областью (казачій хуторъ Покровка) до г. Благовѣщенска перемѣнъ въ настоящемъ году не произошло. Трактъ этотъ представляетъ большею частью и теперь вьючный путь по тропамъ, пролегаетъ преимущественно по горамъ и уваламъ, частью по долинамъ и полямъ вдоль рѣки Амура, то приближаясь къ ней, то отдаляясь мѣстами не болѣе 20 верстъ.

Отъ г. Благовѣщенска почтовый трактъ направляется отъ перевоза черезъ рѣку Зею у г. Благовѣщенска, по неизменной мѣстности до возвышеннаго увала на протяженіи 24 версты въ хуторъ Волковскій, а отсюда на деревни Толстовку, Тамбовку, Ильинское, Ново-Александровское, Михайловское на Райчиху—и черезъ Винниковскій и Скобельцинскій хутора на Пашково.

Черезъ Бурею существуетъ паромная переправа до станціи на хуторѣ Скобельцинскомъ, откуда почтовый путь идетъ преимущественно по низменнымъ мѣстамъ часто затопляемымъ въ большую воду.

Путь отъ г. Благовѣщенска до хутора Пашковского хотя и колесный, но надлежало еще неустроенный и ближе подходитъ къ типу проселочныхъ дорогъ.

Отъ хутора Пашковского до станицы Радде идетъ новый почтовый трактъ на протяженіи 40 версты. Отъ ст. Радде новый путь идетъ черезъ хребты Малаго Хингана черезъ ст. Дичунь, Сутара, Коты, Хингань до ст. Чурки, общимъ протяженіемъ 199 вер. 187 с.

Наконецъ, отъ ст. Чурки до границы Амурской области и далѣе до г. Хабаровска существуетъ съ 1902 года колесная дорога на протяженіи 190<sup>1</sup>/<sub>2</sub> версты.

Почтовое и грузовое сообщеніе г. Зеи-пристани въ зимнее время переходитъ на Черняево-Зейскій трактъ, представляющій въ это время года кратчайшее и удобное сообщеніе г. Зеи-пристани и тяготящихся къ нему приисковъ съ Благовѣщенскомъ и Срѣтенскомъ. Отъ складовъ Ниманской Компаніи на р. Буреѣ прокладываются санныя дороги на Благовѣщенскъ, Хабаровскъ Николаевскъ и даже на Якутскъ. Къ мелкимъ приискамъ въ бассейнахъ р.р. Урки, Уруши, Ольдоя и Осежины, частью по льду этихъ рѣкъ, частью по тропамъ, накатываются дороги, по которымъ перевозятся изъ складовъ на прииски припасы и необходимые предметы на цѣлый годъ. Всѣ хозяйственныя перевозки въ селеніяхъ—сѣна, дровъ, лѣсныхъ матеріаловъ, производятся исключительно въ зимнее время.

Съ началомъ весенней распутицы сухопутное сообщеніе въ области почти прекращается, кромѣ колеснаго почтоваго тракта между г. Благовѣщенскомъ и г. Хабаровскомъ.

Существующій вдоль лѣваго берега Амура сухопутный почтовый трактъ отъ Покровскаго до ст. Буссеевской представляетъ вьючную тропу, доступную только для перевозки легкой почты. Отъ Буссеевской до Благовѣщенска трактъ идетъ по колесному пути въ видѣ плохой грунтовой дороги, проѣздъ по которой затруднителенъ.

Проселочныя дороги въ Амурской области также, какъ и почтовый трактъ въ мѣстностяхъ, гдѣ возможно было колесное передвиженіе, прокладывались самымъ примитивнымъ способомъ—телѣжнымъ проѣздомъ. Черезъ рѣки и протоки устроены жителями мосты и подъѣзды къ нимъ гати, простымъ способомъ, безъ соблюденія правилъ техники.

Вслѣдствіе сравнительно недавняго заселенія области и при томъ въ мѣстности, изобилующее рѣчками и протоками и прямо иногда болотистой, дороги не могли быть доведены мѣстными средствами до надлежащаго устройства, при которомъ онѣ могли бы вполне обслуживать нужды мѣстнаго населенія, и въ большинствѣ случаевъ находятся въ весьма плохомъ состояніи. Проѣздъ по нимъ, особенно въ ненастную погоду или во время таянія снѣга и оттаиванія почвы, сопряженъ съ большими затрудненіями и мѣстами даже совершенно невозможенъ. Проселочныя дороги, въ отношеніи къ территоріи, по которой онѣ проложены, и средствъ, затрачиваемыхъ на ихъ устройство и исправленіе, подраздѣляются на дороги: 1) пролегающія по территоріи заселенной и заселяемой крестьянами, 2) по территоріи Амурскаго казачьяго войска, 3) по казеннымъ землямъ и 4) устроенныя на средства частныхъ лицъ и К-<sup>9</sup> для сообщенія съ золотоносными районами области.

Общее протяженіе существующихъ колесныхъ проселочныхъ дорогъ на территоріи крестьянскаго населенія,—т. е. въ низовьяхъ бассейновъ р.р. Зея и Бурей, не считая почтоваго тракта, составляетъ 2.438,5 версты, а именно:

въ Ивановской волости . . . . .	191 вер.
въ Гильчинской волости . . . . .	214 вер.
въ Песчано-озерской волости . . . . .	71 вер.
въ Завитинской волости . . . . .	485 вер.



въ Бѣльской волости . . . . .	723,5	вер.
въ Томской волости . . . . .	230	вер.
въ Красноярской волости . . . . .	135	вер.
въ Амурско-зейской волости . . . . .	339	вер.
Итого . . . . .	2438,5	вер.

Къ улучшенію существующихъ, постройкѣ и изысканію новыхъ дорогъ, преимущественно въ переселенческихъ участкахъ, принимаются возможныя мѣры со стороны Переселенческаго Управленія. Послѣднимъ въ отчетномъ году дорожно-строительныя работы были сосредоточены въ Черняево-Зейскомъ, Селемджинскомъ, Томско-Бѣльскомъ и Бурейско-Архарскомъ подрайонахъ. Всего было выполнено:

изысканій новыхъ дорогъ . . . . .	618,87	вер.
построекъ и достроекъ . . . . .	415,50	>
частичныхъ построекъ на проложенныхъ крестьянами дорогахъ . . . . .	63	>
ремонта переселенческихъ дорогъ . . . . .	67,40	>

Всего . . . . . 1164,77 верстѣ.

Въ отдѣльности по подрайонамъ каждая изъ перечисленныхъ категорій дорожно-строительныхъ работъ распредѣлялась слѣдующимъ образомъ:

Подрайоны:	Изысканія.	Постройка и достройка.	Частичныя постройкы.	Ремонтъ.	Отдѣльныя сооруженія.
Черняевскій . . . . .	—	51,40	—	39,40	—
Зейскій . . . . .	176	42,60	—	28	—
Селемджинскій . . . . .	400,94	237,50	38	—	3
Томско-Бѣльскій . . . . .	11,63	84	25	—	—
Бурейско-Архарскій . . . . .	30,30	—	—	—	—
Итого . . . . .	618,87	415,50	63	67,40	3

Въ 1908 году окончены постройкой двѣ дороги, имѣющія важное значеніе не только для переселенцевъ, но и въ жизни всего района. Одна изъ нихъ Черняево-Зейская (153 в.) сокращаетъ путь изъ Европейской Россіи до г. Зей-пристани на 888 в., другая отъ д. Новокіевки—до Галактіонѣвскаго (Будаковскаго) зимовья важна въ хозяйственно-экономическомъ отношеніи для всѣхъ поселковъ по р. Селемджѣ и ея притокамъ. Другія дороги, постройка коихъ закончена, также имѣютъ значеніе не только для переселенцевъ, но и для всего района, такъ какъ связываютъ старожильческія селенія съ вновь заселяемыми пунктами.

Сообщеніе между казачьими станицами и хуторами, расположенными болышею частью по берегу р. Амура, совершается по почтовому тракту, проходящему вдоль р. Амура. Сообщеніе же съ тѣми выселками, которые расположены поодаль отъ Амура, происходитъ по дорогамъ, проложеннымъ отъ магистрали почтоваго тракта къ этимъ единичнымъ выселкамъ. Этого рода дороги, не имѣя транзитнаго значенія, содержатся мѣстными жителями казаками и, по своему примитивному устройству, ничѣмъ не отличаются отъ вышеописанныхъ проселочныхъ, дорогъ крестьянскаго района.

Что касается, наконецъ, обширныхъ районовъ горно-полицейскихъ округовъ области, то въ нихъ, за небольшимъ исключеніемъ, можно сказать, совершенно отсутствуютъ сколько нибудь благоустроенные пути сообщенія, кромѣ существующаго въ Джалиндинскомъ районѣ частнаго тракта отъ Джалинды (Рейново) на Амуръ до приисковъ въ верховьяхъ Уркана, Устроенаго Верхне-Амурской компаніей. Трактъ хорошо содержится и удобенъ для проѣзда во всякое время года.

Грунтовыя дороги, болѣе или менѣе доступныя для проѣзда въ лѣтнее время, имѣются только въ Зейско-Бурейскомъ районѣ и вдоль р. Хары. Въ Зейско-Бурейскомъ районѣ дороги представляютъ сѣть, соединяющую населенные пункты района между собою и съ гор. Благовѣщенскомъ. Вдоль Зей онѣ доходятъ: по правому берегу до дер. Бордогонъ, по лѣвому до с. Мазанова. Дорога вдоль р. Хары соединяетъ расположенныя по этой рѣкѣ селенія съ трактомъ, идущимъ по лѣвому берегу Амура.

Сообщеніе отдѣльныхъ приисковъ Зейскаго горн. округа съ городомъ Зей-пристань совершается по колеснымъ дорогамъ, содержимыхъ крупными золотопромышленниками К-о, но такихъ дорогъ немного, мелкіе же золотопромышленники, внѣ черты такихъ дорогъ, сообщаются по вьючнымъ тропамъ; тоже вьючное сообщеніе по тропамъ совершается между



присками другихъ системъ—Буреинской и Хинганской и даже совершенно прекращается съ вѣшнимъ міромъ во время распутицы и мелководья. Лучшими путями, по которымъ доставляются на приски дальнихъ системъ припасы и все необходимое, являются зимніе дороги по снѣгу въ тайгѣ или чаще всего—по льду замерзшихъ рѣкъ.

### *Переправы.*

Что касается переправъ черезъ рѣки, то правильныя переправы въ лѣтнее время устраиваются и дѣйствуютъ, согласно особой таксѣ, у г. Благовѣщенска—черезъ р. р. Амуръ и Зею, черезъ послѣднюю также въ г. Зея-пристани—съ Зарѣчной Слободой и черезъ рѣку Уркань на новомъ трактѣ Черняево—Зея-пристань, не вдалекѣ отъ Урканской—почтовой станціи.

Сверхъ того, въ области устраиваются временныя переправы черезъ рѣки: Бурею, Архару, Безумную и др.; на содержаніе этихъ переправъ, по старому почтовому тракту, отпускаются средства изъ казны, по тому же тракту установлены переправы черезъ рѣки: Лузки, Ганукань, Уриль и Грязная. Переправы эти содержатся средствами Амурской колесной дороги.

### *Амурская колесная дорога.*

Общее неудовлетворительное состояніе путей сообщенія, такъ неблагопріятно вліяющее на развитіе жизни въ области, давно обращало на себя вниманіе, да и не могло не быть признано мѣстной администраціей. Но когда въ началѣ 90-хъ годовъ прошлаго столѣтія было рѣшено предпринять постройку великаго Сибирскаго желѣзнодорожнаго пути, который имѣлъ соединить отдаленнѣйшій Амурскій край съ центральной Россіей и магистралью своею, между прочимъ,—пересѣчь съ запада на востокъ и Амурскую область, вопросъ о наилучшихъ и выгоднѣйшихъ путяхъ сообщенія въ области, содѣйствующихъ развитію всѣхъ сторонъ ея жизни и дѣятельности, такимъ образомъ, разрѣшался, по видимому, въ самомъ благопріятномъ для нея смыслѣ. Въ сожалѣнію, въ тотъ моментъ, когда оканчивалась постройка Уссурийской желѣзной дороги и вслѣдъ за тѣмъ должна была уже начаться постройка Амурскаго участка желѣзной дороги, первоначальный планъ и направленіе Сибирской магистрали подверглись измѣненію въ пользу проведенія участка Восточно-Китайской желѣзной дороги, проходящаго по китайской территоріи, въ значительномъ разстояніи отъ Амура и отъ раньше предположеннаго направленія желѣзной дороги вдоль Амура. Такимъ образомъ, Амурская область очутилась совершенно въ сторонѣ отъ великой магистрали Сибирской желѣзной дороги и, вмѣстѣ съ тѣмъ, осталась при своихъ прежнихъ и слишкомъ неудовлетворительныхъ путяхъ сообщенія.

Однако, разъ поставленный на очередь и все болѣе выдвигаемый измѣнявшимися уже условіями жизни и соображеніями общегосударственной пользы, вопросъ объ устройствѣ надежныхъ и лучшихъ путей сообщенія на русской территоріи—вдоль Амура становился все настоятельнѣе и важнѣе. Почему администрація края нашла необходимымъ и своевременнымъ возбудить ходатайство объ устройствѣ постоянной грунтовой (гужевой) колесной дороги, которая, проходя по населенному району вдоль Амура, выполняла бы оставленный промежутокъ Сибирской магистрали первоначального плана и соединяла два крайнихъ звена оборванной цѣпи этой магистрали ст. Стрѣтенскую черезъ г. Благовѣщенскъ съ г. Хабаровскомъ.

Вопросъ о проведеніи указанной грунтовой колесной дороги вдоль Амура, начатый ходатайствомъ предъ высшимъ правительствомъ въ началѣ 1898 г., въ томъ же году получилъ свое разрѣшеніе, а вслѣдъ за открытіемъ необходимаго кредита, лѣтомъ этого года приступлено было и къ началу сооруженія колеснаго пути, со стороны г. Хабаровска.

Въ видахъ удешевленія самаго производства работъ при проведеніи дорогъ, рѣшено было примѣнить трудъ ссыльно-каторжныхъ, давшій уже успѣшные результаты ранѣе при постройкѣ Уссурийской желѣзной дороги, а также части колеснаго пути отъ Хабаровска къ пос. Верхне-Снаасскому, и производить самыя работы ссыльно-каторжными хозяйственнымъ способомъ.

Техническій надзоръ за дорожно-строительными работами на мѣстахъ производства таковыхъ былъ возложенъ на инженера путей сообщенія, состоящаго при Приамурскомъ Генераль-Губернаторѣ.

Для завѣдыванія (административнаго управленія) командами арестантовъ съ 1-го января 1904 года, согласно Высочайше утв. 25 іюня 1903 г. полож. Комитета Сиб. жел. дор., учреждены были должности: завѣдывающаго командами и двухъ смотрителей.

Въ 1907 г. была учреждена должность строителя дороги, объединяющая въ себѣ общее руководство всѣми отраслями дорожно-строительнаго дѣла, но съ Мая 1908 г., въ виду реорганизациіи Управленія постройкою дороги должность строителя дороги упразднена. Съ



этого времени непосредственное и ближайшее веденіе дѣла постройки дороги въ техническомъ отношеніи возложена на производителя работъ инженера, командированнаго изъ Управленія дорожною и строительною частями Амурской области, а веденіе административно-хозяйственной частью поручено Управленію постройкою дороги.

Всѣ арестанты дорожныхъ работъ до іюня 1908 г. находились въ 4 командахъ: Сутарской, Пашковской, Райчихинской и Биджанской, подчиненныхъ каждая отдѣльному смотрителю, но въ іюнь 1908 г. Сутарская и Райчихинская команды, какъ имѣвшія малочисленный составъ, упразднены, а также упразднены должности Смотрителей этихъ послѣднихъ двухъ командъ.

Составъ тюремнаго надзора при арестантахъ, какъ и порядокъ его содержанія, въ 1908 г. опредѣлялся на прежнихъ основаніяхъ.

Въ составъ конвоя при арестантскихъ дорожныхъ командахъ въ 1908 году входили: 4 оберъ-офицера, 14 унтеръ-офицеровъ и 233 рядовыхъ.

*Списочный составъ арестантскихъ командъ.* На 1 января 1908 года дорожныя команды состояли въ составѣ 1115 арестантовъ, изъ коихъ 1085 ссыльно-каторжныхъ, 28 человекъ, осужденныхъ въ арестанскія отдѣленія и временно-заводскія работы и 2 человекъ приговоренныхъ къ заключенію въ крѣпости.

Въ теченіе отчетнаго года на пополненіе арестантскихъ дорожныхъ командъ было послано по распоряженію Главнаго Тюремнаго Управленія изъ Александровской центральной каторжной тюрьмы 202, изъ Тобольской каторжной тюрьмы 3, изъ С.-Петербургской пересыльной тюрьмы 1 и съ разрѣшенія Г. Приамурскаго Генераль-Губернатора доставлено на дорожныя работы изъ тюремъ Приамурскаго края 147 арестантовъ, въ томъ числѣ 22 человекъ приговоренныхъ къ заключенію въ крѣпости и 8 человекъ, осужденныхъ къ ссылкѣ на поселеніе. Наказаніе, какъ приговореннымъ къ заключенію въ крѣпости, такъ и къ ссылкѣ на поселеніе арестантамъ по ихъ ходатайству, областной администраціей, по соглашенію съ прокурорскимъ надзоромъ и Главнымъ Тюремнымъ Управленіемъ, признано возможнымъ замѣнить ихъ привлеченіемъ на общихъ основаніяхъ на дорожныя работы. Всего въ теченіе года прибыло 353 арестанта, за это же время убыло изъ состава дорожныхъ командъ по случаю побѣговъ, за увольненіемъ на поселеніе и отправкою неспособныхъ къ дорожнымъ работамъ въ другія мѣста заключеній 661 арестантъ, а слѣдовательно къ 1-му января 1909 года въ составѣ командъ осталось: 751 сс.-каторжный и 56 арестантовъ другихъ категорій, а всего 807 арестантовъ.

Въ среднемъ списочный составъ дорожныхъ командъ въ 1908 году выразился въ 974 человекъ.

*Санитарное состояніе.* Санитарное состояніе дорожныхъ командъ въ теченіе отчетнаго года было въ общемъ удовлетворительно.

Несмотря на тяжелыя условія производства работъ въ отчетномъ году, при сильной жарѣ лѣтомъ и ужасныхъ морозахъ зимой, арестантами дорожныхъ командъ проведено большими и слабыми всего 18549 дней, что въ отношеніи къ общему числу списочныхъ поденщинъ за 1908 годъ (355566) составляетъ 1%.

Въ апрѣлѣ 1908 года въ Райчихинской командѣ было четыре случая заболѣванія среди конвоя цингой въ слабой формѣ, заболѣвшіе выздоровѣли. Заболѣваній цингой среди конвоя и арестантовъ въ другихъ командахъ не было.

Брюшнымъ тифомъ было два случая заболѣванія съ благополучнымъ исходомъ

Въ 1908 году въ дорожныхъ командахъ были случаи заболѣванія арестантовъ инфлуэнціей (гриппомъ). Теченіе болѣзни было въ общемъ благопріятное и длительность ея безъ инкубаціоннаго періода, была не болѣе трехъ сутокъ, при чемъ больные съ болѣе тяжелой формой инфлуэнціи, пользовались околоточнымъ леченіемъ, — въ легкой же формѣ — амбулаторнымъ суточнымъ или двухсуточнымъ освобожденіемъ отъ работъ. Серьезныхъ осложненій при инфлуэнціи не было.

*Вознагражденіе арестантовъ за работъ.* Въ теченіе 1908 года арестантами дорожныхъ командъ при 355566, обернувшихся за годъ, поденщинахъ, заработано урочнаго и сверхурочнаго вознагражденія 24796 р. 22 к.

*Перевозка грузовъ.* Въ отчетномъ году казенный обозъ состоялъ изъ 75 лошадей и 53 быковъ.

Перевозка грузовъ производилась по прежнему, на половину казеннымъ обозомъ, на половину по найму.

Наймомъ грузъ перевозился главнымъ образомъ отъ ст. Михайло-Семеновской въ складъ на Биджанѣ и отъ хутора Пашково изъ Пашковского склада въ лагери на Грязную и Аркадіе-Семеновскъ.



Въ отчетномъ году казенный обозъ далъ всего 46963 поденщины, въ томъ числѣ 27524 лошади и 19439 быковъ. Изъ общаго числа поденщинъ было рабочихъ 36132, въ томъ числѣ 20527 лошадей и 15605 быковъ.

Изъ этого числа поденщинъ употреблено на производительныя дорожныя работы и на перевозку грузовъ 19116, для хозяйственныхъ работъ и для разъѣздовъ чиновъ администраціи 17016 поденщинъ.

*Обзоръ работъ.*

Съ 1-го Января 1908 года по 1-е Января 1909 года въ дорожныхъ командахъ обернулось всего 355566 списочныхъ поденщинъ, въ томъ числѣ рабочихъ дней 272.397, проведено больными и слабыми въ лазаретахъ и пріемныхъ покояхъ 18549 поденщинъ, нерабочихъ по случаю праздниковъ, непогодъ, переходовъ и по другимъ причинамъ 64620 поденщинъ.

Изъ 272397 рабочихъ поденщинъ употреблено было въ 1908 году на производительныя работы 187019 поденщинъ, остальные 85378 рабочихъ поденщинъ составляютъ разныя хозяйственныя вспомогательныя и подготовительныя работы и постоянный домашній нарядъ.

*Расходъ на строительныя дорожныя работы.*

Въ отчетномъ году на строительныя дорожныя работы по сооруженію Амурской колесной дороги въ распоряженіе администраціи Амурской области ассигновано 150000 рублей, каковыя израсходованы по нижеслѣдующимъ главнымъ статьямъ:

- 1) На содержаніе распорядительной администраціи 13935 руб. 58 коп.
- 2) На веденіе дѣлопроизводства и счетоводства въ Управленіи постройкою дороги и на мѣстѣ производства работъ . . . . . 6806 р. 52 к.
- 3) На содержаніе технического надзора . . . . . 28481 р. 36 к.
- 4) Въ суточное довольствіе конвою . . . . . 12969 р. 04 к.
- 5) На добавочное пищевое довольствіе ссыльно-каторжнымъ, конвою и надзору и добавочное одежное довольствіе арестантамъ . . . . . 11866 р. 68 к.
- 6) Въ заработное вознагражденіе арестантамъ . . . . . 24796 р. 22 к.
- 7) На содержаніе обоза и перевозку казенныхъ грузовъ и лѣсныхъ матеріаловъ . . . . . 13488 р. 93 к.
- 8) На путевыя расходы фактическому контролю . . . . . 1800 р. 80 к.
- 9) На заведеніе живого и мертваго инвентаря . . . . . 7669 р. 09 к.
- 10) На мелочныя хозяйственныя расходы, на устройство и наемъ помѣщній, удовлетвореніе духовно-нравственныхъ и лечебно-санитарныхъ потребностей и посылку служебныхъ телеграммъ . . . . . 7410 р. 57 к.
- 11) Въ прогоны и пособія чинамъ дорожной и распорядительной областной администраціи . . . . . 4446 р. 08 к.
- 12) На пріобрѣтеніе фабричныхъ, лѣсныхъ и иныхъ строительныхъ матеріаловъ . . . . . 12612 р. 13 к.
- 13) На изысканія пути . . . . . 477 р. —
- 14) На заимообразныя выдачи . . . . . 3240 р. —

Всего съ начала работъ, т. е. съ 8 мая 1908 года по 1-е января 1909 года израсходовано на постройку Амурской колесной дороги отъ гор. Хабаровска къ Благовѣщенску, съ вѣткою на ст. Михайло-Семеновскую, и на сооруженіе 14 почтовыхъ станцій 1.296.636 рублей 65 коп.

**в) Водные пути сообщенія**

Водными путями сообщенія въ области служатъ рѣки: Амуръ, Зея, Бурея и Селемджа, изъ которыхъ: первый судоходенъ на всемъ своемъ протяженіи и за предѣлами области на разстояніи 2704 версты, вторая—на разстояніи болѣе 800 верстъ, вверхъ отъ устья, третья—на разстояніи 500 верстъ отъ устья и четвертая—на разстояніи 120 верстъ.

Начало судоходства по Амуру относится къ 1846 году. Въ 1844 году по Высочайшему повелѣнію было предложено Россійско-Американской К<sup>о</sup> снарядить на счетъ казны судно для изслѣдованія устьевъ Амура. 5 мая 1846 года судно «Константинъ», подъ командою Гаврилова, вошло въ Амуръ и было первымъ судномъ, появившимся въ водахъ Амура. Начало же нароваго судоходства по Амуру относится къ 1854 году, когда графъ Муравьевъ-Амурскій на пароходѣ «Аргунь», сооруженномъ на Шилкинскомъ заводѣ, прослѣдовалъ внизъ по Амуру до Мариинскаго поста. Въ 1857 г. по Амуру ходило уже пять казенныхъ пароходовъ, къ 1870 г. число ихъ возросло до 12. Одновременно съ этимъ частныя лица и отдѣльныя правительственныя учрежденія начали заводить свои пароходы. Первый частный пароходъ появился на Амурѣ въ 1859 г.; телеграфное вѣдомство въ 1868 го-



ду имѣло 5 пароходовъ, а инженерное 3, такъ что въ 1871 году всѣхъ пароходовъ на Амурѣ насчитывалось около 25. Въ 1871 году содержаніе срочнаго пароходнаго сообщенія по рѣкамъ Амурскаго бассейна взяло на себя съ субсидіей отъ правительства особая «Бернардакская Компанія», а съ 1894 года—«Амурское Общество пароходства и торговли». Срокъ дѣйствія контракта, заключеннаго съ этимъ обществомъ на содержаніе срочнаго почтово-пассажирскаго движенія, окончился въ семь 1908 году.

Завѣдываніе судоходствомъ рѣкъ Амурскаго бассейна съ 1899 года находится въ Управленіи водныхъ путей Амурскаго бассейна М. П. С.

Заботы правительства объ улучшеніи судоходныхъ условій Амурскаго бассейна начались съ того времени, когда съ проведеніемъ Сибирской желѣзной дороги обращено вниманіе на Амуръ, какъ на единственный путь для подвоза строительныхъ грузовъ для всей восточной части Сибирской желѣзной дороги, и начались съ работъ по изслѣдованію р.р. Амурскаго бассейна: въ 1894 г. министерствомъ путей сообщенія была организована 1-я экспедиція по изслѣдованію Амура отъ Покровки до г. Хабаровска, которая въ 1895—1896 годахъ занималась еще изслѣдованіемъ р.р. Усури и Шилки; въ 1897—1898 г.г. дѣятельно велись работы по расчисткѣ русла этихъ рѣкъ и обстановкѣ ихъ фарватера судоходными знаками. Въ то же время организуется на Амурѣ казенное пароходство и устанавливается наблюденіе за плаваніемъ частныхъ судовъ по Амуру; наконецъ, учреждается и специальное управленіе водныхъ путей, сперва, въ 1899 году, какъ временное, а сначала 1900 года въ качествѣ постоянного органа министерства путей сообщенія.

Въ распоряженіи управленія состояло въ 1908 году 10 пароходовъ, 5 паровыхъ катеровъ, 3 моторныхъ катера, 5 землечерпательныхъ каравановъ, 3 камнеподъемныхъ машины и 8 баржъ. Суда управленія имѣютъ назначеніе нести дистанціонную службу по р.р. Амурскаго бассейна, буксировать землечерпательные снаряды и шаланды, служить для разъѣздовъ чиновъ управленія и судоходной инспекціи.

Въ районѣ вѣдѣнія управленія состоитъ въ настоящее время до 6000 верстъ водныхъ путей Амурскаго бассейна.

Дѣятельность управленія въ отношеніи судоходнаго надзора состоитъ въ техническомъ осмотрѣ судовъ передъ выпускомъ ихъ въ плаваніе, въ наблюденіи за исполненіемъ ими правилъ по судоходству, разслѣдованіи происшествій и учетѣ грузо-пассажирскаго движенія на бассейнѣ.

Амурское и Уссурийское казачьи войска, съ 1895 года, содержатъ на Амурѣ особую казачью флотилію, состоящую изъ 2-хъ небольшихъ пароходовъ, 1-го катера и 1 небольшой баржи, предназначенную обслуживать исключительно войсковыя надобности.

Кромѣ казеннаго пароходства Управленія водныхъ путей и казачьяго вѣдомства, пароходство по Амуру содержится: администраціей по дѣламъ Амурскаго Общества пароходства и торговли, Товариществомъ Амурскаго пароходства и частными пароходовладѣльцами, число которыхъ доходитъ до 85-ти. Амурское О-во парох. и торговли, кромѣ содержанія срочныхъ почтово-пассажирскихъ рейсовъ, между прочимъ, обслуживаетъ перевозку казенныхъ грузовъ на всемъ протяженіи Шилкинско-Амурской линіи. Остальные пароходы частныхъ товариществъ и лицъ служатъ для надобностей исключительно частныхъ лицъ, золотопромышленныхъ и торговыхъ компаній и фирмъ.

Число плавающихъ по р.р. Амурскаго бассейна судовъ различныхъ пароходныхъ товариществъ, владѣльцевъ и казенныхъ, кромѣ судовъ М. П. С., въ области, достигаетъ 205 пароходовъ, 12 судовъ съ бензиновымъ и керосиновымъ двигателями и 280 баржъ.

Обслуживаемые пути навигаціи отчетнаго года отличались, за немногими исключеніями, хорошими глубинами и не представляли въ этомъ отношеніи никакихъ затрудненій для судоходства.

Они освободились отъ льда въ обычное время: въ Благовѣщенскѣ въ концѣ апрѣля, и на Зеѣ-Пристаніи въ началѣ мая.

Верхній Амуръ отъ Покровской до Благовѣщенска, оказался въ сравнительно лучшихъ навигаціонныхъ условіяхъ, чѣмъ его притокъ Шилка. Обычно-ровное весеннее половодье Аргуня и хорошая вода съ мѣстныхъ притоковъ Амура поддержали здѣсь рѣчной горизонтъ и послѣ прохода вешняго льда, и лишь на два—на три дня въ самомъ началѣ іюня транзитная глубина Амура спустилась до 4 и 3½ фута на Бекетовскомъ перекатѣ. Затѣмъ до самаго хода осенняго сала глубины менѣе 6 фута на всемъ верхнемъ Амурѣ также не встрѣчалось, и, въ сравненіи съ Шилкой, проходившія прибылыя воды расплывались только болѣе солидно и прочно и хорошо дополнялись еще чисто мѣстными паводка-

*Судоходное состояніе водныхъ путей.*



ми. Вслѣдствіе этого навигація и здѣсь закрылась позднѣе обычного срока, только въ половинѣ октября.

Нѣсколько иными наблюдались колебанія уровня воды по среднему участку Амура отъ Благовѣщенска къ Хабаровску.

На общемъ характерѣ этихъ колебаній всегда сказывается вліяніе Зеи. Въ навигацію верховья послѣдней оказались маловодными, какъ въ половинѣ іюня, когда глубина перекатовъ ниже Зеи-Пристаней упала до 2<sup>1</sup>/<sub>2</sub> фута, такъ и въ особенности въ десяти числахъ іюля, когда эта глубина была уже только 1<sup>3</sup>/<sub>4</sub> фута.

Это маловодье, правда наблюдалось немногимъ болѣе полмѣсяца, и всю остальную навигацію вода по Зеѣ держалась высоко, но оно все же успѣло отразиться на среднемъ Амурѣ тѣмъ, что самое большое пониженіе уровня воды въ навигацію пришлось уже не въ іюнѣ, какъ по верхнему Амuru, а въ самомъ половинѣ іюля. Впрочемъ, общей массѣ воды средняго Амура въ минувшее лѣто, такое пониженіе сказалось въ главномъ руслѣ настолько незначительно, что съ самаго мая по судовому ходу глубинѣ не 6 фута въ немъ не было. Но на отдѣльныхъ рукавахъ рѣки, обычно посѣщаемыхъ пароходами изъ-за расположенныхъ по нимъ населенныхъ пунктовъ, это пониженіе уже обнаружилось сильнѣе, и, на примѣръ, въ Полярковской протоцѣ глубина въ іюль спустилась до 4 фута.

Навигація 1908 года выдалась очень удачной для судоходства въ смыслѣ и продолжительности ея и постоянной обезпеченности судовъ хорошими транзитными глубинами большей части бассейна.

*Судоходство на бассейнѣ*

Въ 1908 году навигація была уже третьей послѣ русско-японской войны, когда амурь и весь Дальній Востокъ цѣлыхъ два года жили при совершенно ненормальныхъ условіяхъ. За эти три года непосредственные слѣды войны нѣсколько сгладились, и на Дальнемъ Востокѣ начинаютъ по немногу проявляться результаты перемѣнъ, происшедшихъ экономическихъ и иныхъ отношеній ближнихъ и дальнихъ государствъ восточной Азии.

Грузооборотъ и движеніе пассажировъ на Амурскомъ бассейнѣ происходитъ пока прежнему—почти исключительно воднымъ путемъ—и водныя перевозки продолжаютъ влиять собою внутреннюю экономическую жизнь края и быть яркимъ выразителемъ сношеній его съ сосѣдями и метрополіей.

Два новыхъ фактора, которые несомнѣнно будутъ имѣть громаднѣйшее вліяніе на жизнь края—начало постройки западнаго участка Амурской желѣзной дороги и заграничнаго портофранко—еще не могли замѣтнымъ образомъ отразиться на грузооборотѣ. Желѣзные рожные грузы начали возить только въ одномъ концѣ бассейна и въ небольшомъ колѣблѣ, а закрытіе портофранко рѣшено уже послѣ конца навигаціи.

*Грузооборотъ.*

Благовѣщенская пристань на Амурѣ сохраняетъ свое первое мѣсто на бассейнѣ, какъ главнаго узловаго пункта и центра наиболѣе густо населеннаго земледѣльческаго района.

Движеніе судовъ за послѣдніе три года было:

Въ 1906 году	прибыло	сверху	и	сверху	435	пароходовъ	и	424	баржи.
> 1907	>	>	>	>	437	>	>	426	>
> 1908	>	>	>	>	504	>	>	407	>

Соотвѣтственный грузооборотъ за то же время былъ:

Въ 1906 году	9,627	тысячь	пудовъ	61,4	тысяч.	пассажировъ.
> 1907	>	8,732	>	>	75	>
> 1908	>	10,745	>	>	87,5	>

Для болѣе подробнаго выясненія грузооборота обратимся къ поштатейному разсмотрѣнію увеличенія и уменьшенія привоза и вывоза грузовъ. Привозъ главнымъ образомъ увеличился снизу, а именно, въ тысячахъ пудовъ: зерновой хлѣбъ (917), мука (376), сахаръ (207), товаръ китайскій (133), крупа (98) и керосинъ (77). Сверху значительно увеличился только привозъ овса (170), а перемѣны ввоза остальныхъ предметовъ не заслуживаютъ особаго упоминанія. Увеличеніе привоза зерноваго хлѣба, муки и крупы заслуживаетъ особаго вниманія, какъ факторъ особенной важности. Всѣ эти продукты везутъ намъ изъ Манчжуріи и Харбина—по р. Сунгари. Нужда въ этихъ продуктахъ первоочередной важности показываетъ, что мы не только не въ состояніи пока удовлетворить свои потребности земледѣліемъ собственнымъ потребностямъ, но и находимся въ прямой экономической зависимости отъ земледѣльцевъ сѣверной Манчжуріи. Уменьшеніе привоза въ Благовѣщенскъ сверху и снизу по двадцати статьямъ въ общей сложности составляетъ до одного миліона пудовъ, изъ каковой цифры нужно указать на уменьшеніе привоза слѣдующихъ предметовъ—снизу: желѣза, мѣди, чугуна и пр. (949), рыбы солевой (125), соли (98), сахару (9)



товару мануфактурнаго (82), товару скобянаго (36); привозъ остальныхъ предметовъ сни-  
зу уменьшился незначительно. Привозъ сверху даетъ уменьшеніе по статьямъ: экипажи и  
повозки (44), мѣдь, желѣзо, чугуны (40), лошади и рогатый скотъ (39), мануфактура  
(36), скобяной товаръ (13). Это уменьшеніе привоза товаровъ отнюдь не слѣдуетъ еще  
принимать пока за уменьшеніе покупательной способности у населенія. Привозъ товаровъ умень-  
шился потому, что вообще большинство Приамурья съ избыткомъ „затоварились“,  
т. е., пользуясь портофранко, постарались заготовить возможно большимъ количествомъ то-  
варовъ и потому не особенно нуждаются пока въ возобновленіи и пополненіи своихъ складовъ.

Увеличеніе отправленія съ Благовѣщенской на Амуръ пристани дали слѣдующіе пред-  
меты—вверхъ, въ тысячахъ пудовъ: мука (470), чай (191), рыба (62), мануфактурно-  
бакалейный и скобяной товаръ (60), китайскій товаръ (41). Отправленіе внизъ уменьши-  
лось незначительно—главнымъ образомъ хлѣбные продукты и овесъ (180); прочія измѣне-  
нія отправленія не заслуживаютъ особаго перечисленія.

Движеніе пассажировъ черезъ Благовѣщенскій узелъ продолжаетъ расти съ 1906 г.,  
увеличившись свыше чѣмъ на 40%.

Благовѣщенская пристань на р. Зеѣ за послѣдніе три года имѣла движеніе судовъ:

Въ 1906 году отправлено вверхъ по Зеѣ	175	пароходовъ	и	47	баржъ.
> 1907 >	>	>	>	200	> > 74 >
> 1908 >	>	>	>	278	> > 70 >

На этихъ судахъ было увезено и привезено груза и пассажировъ:

Въ 1906 году	1,371	тысяча пудовъ	грузу	и	20	тысячъ	пассажировъ.
> 1907 >	1,529	>	>	>	26,2	>	>
> 1908 >	1,602	>	>	>	30,7	>	>

Отправляемые по р. Зеѣ грузы и пассажиры раздѣляются на двѣ категоріи: или они  
идутъ въ верховья Зеи—на верхніе пріиска, и часть даже попадаетъ на систему р. Лены  
на Алдань. Или—грузъ и люди распределяются по Зейскому району и идутъ на Селемджу  
и пріиска ея района. Между впаденіемъ Селемджи въ верхней границѣ хлѣбороднаго района  
и г. Зей-Пристанью, на протяженіи около 350 вер., никакого почти потребленія грузовъ  
нѣтъ, такъ-какъ нѣтъ населенія.

Въ 1907 г. вывезено вверхъ по Зеѣ:	груза	1,235 т. п.,	пасс.	16, т. ч.
Изъ нихъ прибыли на Зею-Пристань	-	979 > >	>	8,9 > >
Осталось по дорогѣ	-	266 > >	>	7,1 > >
Въ 1908 году эти же цифры были:	-	1,184 > >	>	16,5 > >
		762 > >	>	8,4 > >
Осталось по дорогѣ	-	422 > >	>	8,1 > >

Такимъ образомъ видно, что пріиска верхней Зеи получили оба года приблизительно  
одно и тоже количество груза и людей, а потребленіе грузовъ и движеніе людей по Ниж-  
ней Зеѣ, на которой населеніе увеличивается притокомъ переселенцевъ—усилилось.

Постепенно уменьшилась отправка изъ Благовѣщенска вверхъ овса для пріисковъ (201  
тыс. пуд.), и увеличилась: муки и крупы (121), бакалейнаго, скобянаго и китайскаго товаровъ  
(51), спирта, овощей, керосина, чугуна, желѣза и т. п. (17). Эти цифры тоже подтверж-  
даютъ сказанное выше: количество пріисковыхъ товаровъ нѣсколько уменьшилось, а про-  
дуктовъ для населенія—нѣсколько увеличилось.

Число передвинувшихся пассажировъ въ 1908 г. по Зеѣ возрасло на 50% противъ  
1906 года.

Въ виду предстоящаго въ 1908 году окончанія срока контракта на содержаніе сро-  
чнаго почтово-пассажирскаго движенія по бассейну, Министерство Путей Сообщенія обрати-  
лось въ концѣ 1907 года къ Приамурскому Генераль-Губернатору съ предложеніемъ соб-  
рать по этому вопросу отзывы свѣдующихъ лицъ для сообщенія ихъ въ Петербургъ, чтобы,  
руководствуясь ими, выработать новый контрактъ и условія на содержаніе почтовыхъ рей-  
совъ съ 1909 года. Во всѣхъ городахъ Приамурья состоялись въ концѣ 1907 года совѣ-  
щанія свѣдующихъ и причастныхъ къ этому дѣлу лицъ; въ Декабрѣ 1907 года, въ Хаба-  
ровскѣ состоялась окончательная комиссія подъ предѣлательствомъ Начальника Амурскаго  
Воднаго Управленія, которая разсмотрѣла всѣ заявленія и свела ихъ въ одно цѣлое. Зак-  
люченіе этой комиссіи было представлено Приамурскому Генераль-Губернатору и затѣмъ  
препровождено въ Петербургъ. 8-го іюля 1908 года, послѣ надлежащаго разсмотрѣнія въ  
законодательныхъ учрежденіяхъ, былъ Высочайше утвержденъ законъ объ установленіи

*Почтовые паро-  
ходные рейсы на  
бассейнѣ.*



срочнаго пароходнаго сообщенія по р.р. Амурскаго бассейна съ 1909 года. Законъ этотъ предусматриваетъ введеніе большаго числа рейсовъ, измѣненіе поверстной платы и еще нѣкоторыя детали организаціи пароходнаго движенія. вмѣстѣ съ тѣмъ закономъ дана еще льгота для пароходо-владѣльцевъ отсрочка на введеніе его въ полной мѣрѣ на два года, въ продолженіи которыхъ сообщеніе по бассейну можетъ производиться на основаніяхъ дѣйствующаго до сихъ поръ контракта съ Амурскимъ Обществомъ Пароходства и Торговли. Законъ 8 іюля былъ препровожденъ Управленіемъ Внутреннихъ Водныхъ Путей въ Амурское Водное Управленіе для подлежащихъ распоряженій и—вызова совскателей на содержаніе означенныхъ рейсовъ, созыва къ 1-му декабря совѣщанія въ г. Благовѣщенскѣ для разсмотрѣнія поданныхъ заявленій и устройства соревнованія между желающими принять на себя организацію почтоваго пароходства. Въ совѣщаніе должны были быть приглашены представители отъ Приамурскаго и Иркутскаго Генераль-Губернаторовъ, представители военного вѣдомства, представители отъ городскихъ самоуправленій и чины Амурскаго Воднаго Управленія. Заявленіе оказалось поданнымъ только одно—отъ Амурскаго Общества; предположеніе синдиката частныхъ судовладѣльцевъ о подачѣ заявленія почему то не состоялось. Амурское Общество выразило желаніе продолжать noctово-пассажирскіе рейсы въ продолженіи еще двухъ лѣтъ на прежнихъ условіяхъ, какъ это предусмотрено закономъ 8-го іюля.

*Аваріи и несчастные случаи на бассейнахъ \*).*

Въ навигацію 1908 г. имѣли мѣсто нижеслѣдующіе случаи:

#### Происшествія съ судами:

Унесло съ мѣста стоянки штормомъ и затопило паровыхъ судовъ	-	-	-	1
Утонуло на ходу съ пассажирами—непаровыхъ судовъ	-	-	-	1
Посадка на мель безъ поврежденія судовъ, которые снимались съ мели своими средствами	-	-	-	4
Затонуло на якорной стоянкѣ отъ разныхъ случаевъ непаровыхъ судовъ	-	-	-	2
Ударъ о камни со значительными поврежденіями и затопленіемъ судовъ	-	-	-	2
Поврежденіе судовыхъ механизмовъ и двигателей	-	-	-	5
Различныя мелкія поврежденія механизмовъ и судовъ	-	-	-	5
Мелкія поврежденія судовъ при столкновеніяхъ, наваливаніи и ударѣ другъ о друга при поворотахъ, пристачѣ и проч.	-	-	-	8
Наплытіе плотовъ на суда стоящія у берега	-	-	-	1
Пожаровъ въ навигаціонное время съ поврежденіемъ судовъ	-	-	-	2
Пожаровъ во время зимовки судовъ съ уничтоженіемъ ихъ: сгорѣло непаровыхъ судовъ	-	-	-	5
Ударъ судовъ о берегъ вслѣдствіе неудачнаго и невѣрнаго маневрированія	-	-	-	3
Потеря якорей	-	-	-	27
Ударъ судовъ и поломка упругихъ заплывей подъ Усть-Черненскимъ утесомъ	-	-	-	1
Аварія съ плотами въ г. Благовѣщенскѣ	-	-	-	1

#### Происшествія съ людьми:

Служащіе и матросы, при исполненіи служебныхъ обязанностей получили поврежденія	-	-	-	-	2
Умерли на судахъ своею смертію	-	-	-	-	2
Задавлено гребнымъ колесомъ	-	-	-	-	1
Утонуло	-	-	-	-	14
Убито	-	-	-	-	1

#### Пассажиры:

Утонуло, упавъ за бортъ	-	-	-	-	11
Умерло	-	-	-	-	6
Получили увѣчье	-	-	-	-	1
Пропали безъ вѣсти	-	-	-	-	3
Погибло при аваріи баржи «Церера» (китайцевъ)	-	-	-	-	84

#### Рѣчные сторожа М. П. С.

Утонуло при исполненіи служебныхъ обязанностей	-	-	-	-	3
Пропалъ безъ вѣсти	-	-	-	-	1
Убито злоумышленниками	-	-	-	-	3
Умерло отъ ранъ	-	-	-	-	1







же протяженіи наиболѣе попутныя сѣдла расположены вблизи 54-й параллели, ввиду чего окончательно избранное направленіе въ общемъ мало отличается отъ направленія, опредѣлившагося изысканіями 1906/7 г.г., но въ деталяхъ какъ въ отношеніи трассировки линіи такъ и въ отношеніи проекта дороги произошли существенныя измѣненія.

Въ такимъ измѣненіямъ въ предѣлахъ Амурской области нужно отнести отклоненіе въ югу линіи у р. Агачамы; геологическія изслѣдованія выяснили ненадежность косогоровъ лѣваго берега р. Агачамы при ея впаденіи въ р. Омутную, что въ связи съ найденнымъ сѣдломъ бассейновъ болѣе низкимъ переваломъ между р.р. Малой и Большой Омутной и вызвало упомянутое отклоненіе. При этомъ, попутно, удалось избѣжать ранѣе проектированнаго тоннеля длиной 90 саж. при подходѣ къ р. Малой Омутной.

Существеннымъ также измѣненіемъ линіи является переходъ р. Уруши, передвинутый на 6 верстъ къ сѣверу, благодаря чему представилась возможность вынести станцію Урушу изъ предѣловъ разлива, расположивъ ее на лѣвомъ берегу, избѣгнуть пересѣченія р. Малой и сократить длину линіи примѣрно на 2 версты.

На протяженіи отъ ст. Уруша до хребта Ильтіуса направленіе линіи по сравненію съ проектами 1906/7 года существеннымъ измѣненіемъ не подверглось.

Дальнѣйшее направленіе линіи зависѣло всецѣло отъ выбора перевальнаго сѣдла черезъ хребетъ Ильтіусъ, составляющій водораздѣлъ притоковъ р.р. Амура и Зеи.

Ввиду особой важности окончательнаго выясненія перевальнаго сѣдла, предпринято было подробное инструментальное обследованіе вышеуказаннаго водораздѣла; при изысканіяхъ 1908 года было обнаружено на Ильтіусѣ два перевальныхъ сѣдла—сѣверное и южное, годныхъ для спуска на западъ въ долину Неверъ и на востокъ въ долину Керакъ.

Большая относительная высота водораздѣла Ильтіуса надъ долинами р.р. Невера и Керакъ, при сравнительно короткой длинѣ долинъ, примыкающихъ къ этимъ сѣдламъ съ запада Верхнихъ и Нижнихъ Ковалей и съ востока притока р. Керака,—черта свойственная всѣмъ меридіональнымъ водораздѣламъ бассейна р. Амура,—настоятельно требовала подробнаго изученія возможныхъ спусковъ съ вышеуказанныхъ сѣделъ. Съ этой цѣлью были протрассированы три основныхъ линіи между станціями Неверъ и Керакъ, двѣ черезъ сѣверное сѣдло и одно черезъ южное и отъ соединенія ихъ между собою запроектированными тоннелями на сѣдлахъ получилось шесть различныхъ комбинацій. Изъ этихъ комбинацій выбрана наивыгоднѣйшая, каковой оказался нижній ходъ по Нижнимъ Ковалямъ, черезъ сѣверное сѣдло, который и былъ включенъ въ проектъ 1908 г. При этомъ по сравненію съ изысканіями 1906/7 г.г. было достигнуто значительное сокращеніе линіи (болѣе 5<sup>1</sup>/<sub>2</sub> версты) при условіи устройства тоннеля длиной въ 250 саж. черезъ сѣверное сѣдло Ильтіуса, проѣзжавъ который, линія спускается восточнымъ склономъ хребта къ станціи Керакъ.

Всѣтѣ съ тѣмъ, для полной увѣренности въ наилучшемъ рѣшеніи вопроса, было рѣшено продолжать изслѣдованія перехода черезъ хребетъ Ильтіусъ, каковыя въ 1908 году, вслѣдствіе наступившихъ сильныхъ морозовъ и необходимости отвлечь служебный персоналъ для обработки уже собраннаго матеріала, пришлось отложить на 1909 годъ.

Для обслуживанія работъ по постройкѣ магистрали Амурской желѣзной дороги были запроектированы для всего протяженія отъ Урюма до Керака двѣ подъѣздныя желѣзнодорожныя вѣтви: одна въ предѣлахъ Забайкальской области, отъ станціи Часовинской на р. Шилкѣ, вторая отъ станціи Рейново до станціи Керакъ, конечнаго пункта Западной части Амурской желѣзной дороги. Кромѣ этихъ желѣзнодорожныхъ рабочихъ путей была проектирована серія подъѣздныхъ колесныхъ дорогъ, изъ коихъ въ предѣлахъ Амурской области двѣ отъ станціи Игнашино (одна до станціи Ерофей Павловичъ, протяженіемъ около 70 верстъ и вторая до станціи Уруша, протяженіемъ около 67 верстъ).

Въ связи съ предусмотрѣнными вариантами линіи, рѣшеніе коихъ было отложено на 1909 годъ, находился также и окончательный выборъ направленія Рейновской вѣтви, которую при осуществленіи болѣе южнаго направленія могло оказаться болѣе выгоднымъ направить по р. Б. Неверу, а не по М. Неверу на ст. Керакъ.

Что касается проектированныхъ станцій, то въ предѣлахъ Амурской области были назначены слѣдующія:

### Ш л а с с а:

- 1) Ерофей Павловичъ—у р. Урки
- 2) Уруша—у р. Уруши
- 3) Неверъ—у Джалиндинскаго тракта.



**IV к л а с с а:**

- |            |             |
|------------|-------------|
| 1) Утени   | 5) Ольдой   |
| 2) Омутная | 6) Сковьячи |
| 3) Улятка  | 7) Ковали   |
| 4) Улягирь | 8) Керакъ,  |

расположенные у рѣкъ или ручьевъ тѣхъ же наименованій. Кромѣ этихъ станцій предумотрѣно было необходимое количество разъѣздовъ.

Общая длина западной части Амурской желѣзной дороги по проекту 1908 г. 621, 5 версты.

**II. Средняя часть Амурской желѣзной дороги по изысканіямъ 1908 г.**

Управленіе по сооруженію желѣзныхъ дорогъ предписаніемъ за № 9079, отъ 30 іюня 1908 г., на основаніи приказанія Г. Министра путей сообщенія распорядилось «произвести окончательныя изысканія на части линіи Амурской желѣзной дороги отъ станціи Керакъ до станціи Дія, расположенной примѣрно въ 30 верстахъ западнѣе намѣченнаго перехода линіи черезъ рѣку Бурею, придерживаясь направленія, изслѣдованнаго уже въ минувшемъ году и имѣвшагося въ виду законодательными учрежденіями, съ составленіемъ проекта и расцѣпной вѣдомости для направленія таковой на окончательное утвержденіе». Тѣмъ же отношеніемъ поручено также «производство подробныхъ изысканій съ составленіемъ проекта и расцѣпной вѣдомости по вѣтви къ городу Благовѣщенску, при условіи изслѣдованія также и новаго направленія сей вѣтви отъ станціи Бочкарево».

Согласно вышеприведеннаго предписанія была организована экспедиція въ составѣ девяти партій для производства изысканій главной линіи и вѣтви къ городу Благовѣщенску и одной фототеодолитной партіи для съемки рѣки Буреи съ цѣлью выбора наилучшаго и выгоднѣйшаго перехода ея линіей. Кромѣ того былъ организованъ особый отрядъ для съемки переходовъ рѣки Зеи.

Въ началѣ сентября партіи приступили къ полевымъ работамъ. Девять основныхъ партій закончили полевые работы въ послѣднихъ числахъ ноября, фототеодолитная же партія — въ половинѣ декабря.

За это время пройдены и изслѣдованы слѣдующія направленія и варианты къ нимъ:

1. *Основное направленіе* отъ станціи Керакъ по водораздѣлу рр. Уркана и Амура на почтовую станцію Улагачи, по Тыгдо-Амурскому водораздѣлу со спускомъ по рѣкѣ Большой Перѣ къ рѣкѣ Зеѣ и переходомъ послѣдней у Суражевки и далѣе черезъ Ново-Екатеринославку до разъѣзда № 38 у рѣки Дія протяженіемъ . . . . . 638 вер.

Вѣтвь къ пристани на р. Зеѣ у Суражевки . . . . . 3 >

Всего 641 вер.

Дополнительные къ нему варианты:

а) Вариантъ спуска къ р. Ольгѣ и подъема отъ нея по р. Нижнее Алагно отъ 169 до 184 вер. . . . . 16 вер.

б) Вариантъ отъ 261 до 289 вер. . . . . 29 >

в) Вариантъ отъ 273 до 287 вер. . . . . 14 >

г) Вариантъ по правому берегу р. Тыгды отъ 211 вер. основного направленія съ выходомъ на 623 вер. сѣвернаго направленія по р. Зеѣ изысканій 1906 г. 118 >

д) Вариантъ отъ 302 до 327 вер. . . . . 26 >

е) Вариантъ спуска по р. Большой Перѣ отъ 340 до 384 вер. . . . . 53 >

ж) Вариантъ спуска по р. Большой Перѣ отъ 380 до 418 вер. основного направленія . . . . . 39 >

Всего вариантовъ 295 вер.

2. *Южное направление* линіи отъ 305 версты основного направленія въ обходъ бассейна р. Большой Перы со спускомъ къ рѣкѣ Зеѣ по Абрашкннской Пади, переходомъ рѣки Зеи у заводовъ Мордина и съ выходомъ на 548 версту основного направленія протяженіемъ . . . . . 269 вер.

Вѣтвь къ пристани на р. Зеѣ на лѣвомъ ея берегу . . . . . 6,5 >

Всего 275,5 вер.

**3. Вѣтви къ городу Благовѣщенску:**

а) По правой сторонѣ бассейна р. Зеи съ выходомъ отъ добавочной станціи Жалуны на 434 вер. основного направленія протяженіемъ . . . . . 176 вер.

Вѣтвь къ пристани на р. Зеѣ въ г. Благовѣщенскѣ . . . . . 6 >

Вѣтвь къ пристани на р. Амурѣ въ г. Благовѣщенскѣ . . . . . 11 >

Всего 193 вер.



б) Отъ станціи Бочкарево на 498 вер. основного направленія, съ переходомъ р. Зеи у мельницы Биршерта и подходомъ къ Благовѣщенску по правому берегу р. Зеи протяженіемъ . . . . . 102,9 вер.

в) Отъ станціи Ново-Екатеринославка на 575 вер. основного направленія, спускомъ къ р. Зеѣ по р. Будундѣ и подходомъ къ лѣвому берегу ея противъ Благовѣщенска протяженіемъ . . . . . 97,6 >

Вѣтвь къ пристани на р. Амурѣ противъ Благовѣщенска . . . . . 5,2 >

Всего 102,8 >

4. Вѣтвь отъ станціи Черилевой съ измѣненіемъ направленія изысканій начала 1908 г. отъ версты 16-ой, подъемомъ по рѣкѣ Малая Юхта и выходомъ на 229 вер. основного направленія къ станціи Чалганы . . . . . 17 >

Итого пройдено, кромѣ рекогносцировокъ . . . . . 1626,3 вер.

Фототеодолитной партіей произведена съемка береговъ р. Буреи на протяженіи 170 вер. отъ деревни Каменки при впаденіи рѣки Дійкана въ рѣку Бурею до впаденія въ р. Бурею рѣки Тырмы и 30 вер. по р. Тырмѣ отъ устья ея вверхъ, а всего снята полоса протяженіемъ . . . . . 200 вер.

#### д) Почты, телеграфы и телефоны.

Въ теченіи отчетнаго года въ области вновь образовано одно почтовое отдѣленіе.

Перевозка почты и доставка казенныхъ грузовъ производилась лѣтомъ на пароходахъ «Амурскаго общества пароходства и торговли», а зимой—на лошадяхъ.

Почтово-телеграфныхъ учреждений въ области въ отчетномъ году было:

Почтово-телеграфныхъ конторъ:

2-го класса	-	-	-	-	-	-	-	-	1
4-го >	-	-	-	-	-	-	-	-	1
5-го >	-	-	-	-	-	-	-	-	4
Почтово-телеграфныхъ отдѣленій	-	-	-	-	-	-	-	-	12

Кромѣ этихъ учреждений въ г. Благовѣщенскѣ имѣется телефонная станція.

Поступленіе почтовыхъ, телеграфныхъ и телефонныхъ доходовъ по области за 1908 годъ видно изъ вѣдомостей въ приложеніяхъ подъ №№ 7 и 8

#### е) Народная нравственность.

Въ 1908 году въ области совершено 132 преступленія, по которымъ послѣдовали обвинительные приговоры и 174—по которымъ виновные не обнаружены, а всего 306 преступленій, болѣе чѣмъ въ прошломъ году на 28 случаевъ преступленій. Вѣдомость о числѣ и родѣ преступленій въ области находится въ приложеніяхъ подъ № 9.

#### ж) Арестанты и мѣста заключенія.

Въ Амурской области существуетъ одинъ тюремный замокъ въ г. Благовѣщенскѣ. Въ этомъ мѣстѣ заключенія содержались арестанты гражданскаго вѣдомства всѣхъ категорій: слѣдственные, срочные и пересыльные. Этотъ же тюремный замокъ, за отсутствіемъ въ области исправительныхъ арестантскихъ отдѣленій гражданскаго вѣдомства и отдаленности ихъ, согласно 77 ст. улож. о наказ., замѣняетъ собою и названныя арестантскія отдѣленія.

Содержавшихся въ Благовѣщенскомъ тюремномъ замкѣ арестантовъ

	Мужчинъ.	Женщинъ.
На 1 января 1908 г. состояло	284	1
Поступило въ теченіе 1908 года	1060	31
Выбыло	977	27
Осталось къ 1 января 1909	364	8

Всѣ арестанты въ отчетномъ году распредѣлялись слѣдующимъ образомъ:

#### а) по сословіямъ:

	Оставшіеся на 1 января 1908 г.		Вновь прибывшіе въ отчетномъ году.		Итого.		Выбывшіе въ отчетномъ году.		Состоявшіе къ 1 января 1909 г.	
	мужч.	женщ.	мужч.	женщ.	мужч.	женщ.	мужч.	женщ.	мужч.	женщ.
Почетныхъ гражданъ и купцовъ	—	—	4	1	4	1	3	1	1	—



Мѣщанъ	-	-	-	-	39	3	220	7	259	10	188	7	71	3
Крестьянъ	-	-	-	-	104	1	247	20	351	21	271	16	80	5
Военнаго званія	-	-	-	-	12	—	12	—	24	—	13	—	11	—
Другихъ сословій	-	-	-	-	122	—	572	3	694	3	494	3	200	—
Итого				-	281	4	1060	31	1341	35	977	27	364	8

**б) По возрастамъ:**

Отъ 17 до 20 лѣтъ	-	-	-	-	23	—	59	3	82	3	78	3	4	—
> 21 > 30 >	-	-	-	-	121	3	397	24	518	27	367	22	151	5
> 31 > 40 >	-	-	-	-	81	1	443	4	524	5	371	2	153	3
> 41 > 50 >	-	-	-	-	37	—	133	—	170	—	124	—	46	—
> 51 > 60 >	-	-	-	-	18	—	26	—	44	—	36	—	8	—
> 61 > 90 >	-	-	-	-	1	—	2	—	3	—	1	—	2	—
Итого				-	281	4	1060	31	1341	35	977	27	364	8

**в) По роду преступленій:**

Родъ преступленія.	Къ 1-му января 1908 состояло.		Въ 1908 году.						Къ 1-му января 1909 г. осталось.	
			Прибыло.		Убыло.					
	м.	ж.	м.	ж.	м.	ж.	м.	ж.		
Пересыльныхъ	-	-	25	—	102	3	109	3	18	—
Убийство	-	-	31	2	151	4	133	4	49	2
Покушеніе на убійство	-	-	14	—	28	—	23	—	19	—
Подозрѣніе въ убійствѣ	-	-	13	—	39	2	19	2	33	—
Убийство съ ограбленіемъ	-	-	24	—	2	—	8	—	18	—
Убийство съ обдуманнѣмъ намѣреніемъ	-	-	—	1	—	—	—	—	—	1
Умышленное убійство	-	-	7	—	—	—	7	—	—	—
Убийство въ заальчivosti	-	-	2	—	3	—	3	—	2	—
Убийство съ заранѣ обдуманнѣмъ намѣр.	-	-	1	—	1	—	1	—	1	—
Нанесеніе смертельныхъ ранъ	-	-	13	—	2	—	6	—	9	—
Нанесеніе тяжелыхъ ранъ	-	-	5	—	45	—	28	—	22	—
Нанесеніе тяжкихъ побоевъ	-	-	3	—	14	—	9	—	8	—
Нанесеніе увѣчій	-	-	1	—	—	—	—	—	1	—
Грабежь	-	-	11	—	80	—	59	—	32	—
Вооруженный грабежь	-	-	3	—	11	—	10	—	4	—
Кража со взломомъ	-	-	14	—	167	—	148	—	33	—
Кража со взломомъ и оруж.	-	-	6	—	—	—	6	—	—	—
Кража	-	-	26	1	287	20	269	16	44	5
Покупка краденыхъ вещей	-	-	3	—	15	—	14	—	4	—
Покупка краденыхъ лошадей	-	-	1	—	—	—	1	—	—	—
Кража коровъ	-	-	1	—	—	—	1	—	—	—
Кража съ поджогомъ	-	-	1	—	—	—	1	—	—	—
Кража мяса	-	-	1	—	—	—	1	—	—	—
Укрывательство кражи	-	-	1	—	8	—	9	—	—	—
Разбой съ убійствомъ	-	-	1	—	2	—	3	—	—	—
Изнасилованіе	-	-	2	—	4	—	2	—	4	—
Вооруженное сопротивленіе полиц. патрул.	-	-	2	—	—	—	2	—	—	—
Государственные преступники	-	-	13	—	51	2	41	2	2	—
Побѣгъ съ каторги	-	-	15	—	7	—	18	—	4	—
Побѣгъ изъ тюрьмы	-	-	1	—	1	—	2	—	—	—
Бродяжество	-	-	2	—	—	—	1	—	—	—
Безписьменность	-	-	7	—	10	—	—	—	17	—
Подлогъ	-	-	2	—	4	—	4	—	2	—
Пособники растраты	-	-	1	—	—	—	1	—	—	—
Растрата имущества	-	-	1	—	—	—	1	—	—	—
Присвоеніе чужого имени и фамиліи	-	-	1	—	—	—	1	—	—	—
Азартная игра въ карты	-	-	4	—	—	—	4	—	—	—
Мошенничество	-	-	2	—	12	—	11	—	3	—
Покупка краденаго ружья	-	-	1	—	—	—	1	—	—	—
Сопротивленіе военнымъ властямъ	-	-	10	—	—	—	10	—	—	—



Побѣгъ съ военной службы - -	1	—	2	—	1	—	2	—
За неисполненіе приказанія начальства	8	—	—	—	8	—	—	—
Монокрадство - - - -	—	—	12	—	—	—	12	—
<b>Итого - -</b>	<b>281</b>	<b>4</b>	<b>1060</b>	<b>31</b>	<b>977</b>	<b>27</b>	<b>364</b>	<b>8</b>

Изъ числа этихъ арестантовъ въ отчетномъ году было 14 человекъ больныхъ, которые пользовались въ Благовѣщенскомъ мѣстномъ лазаретѣ.

Движеніе больныхъ представляется въ слѣдующемъ видѣ.

Б О Л Ъ Н Ы Х ъ.	Къ 1-му января 1908 г. осталось.		Въ 1908 году.						Къ 1-му января 1909 г. осталось.	
	М.	Ж.	Прибыло.		Выздоровѣло.		Умерло.		М.	Ж.
			М.	Ж.	М.	Ж.	М.	Ж.		
Въ Благовѣщенскомъ мѣстномъ лазаретѣ	3	—	11	—	13	—	1	—	—	—
<b>Итого</b>	<b>3</b>	<b>—</b>	<b>11</b>	<b>—</b>	<b>13</b>	<b>—</b>	<b>1</b>	<b>—</b>	<b>—</b>	<b>—</b>

Этапныхъ движеній въ Амурской области въ зимнее время нѣтъ и передвиженіе арестантовъ совершается только въ лѣтнее время на арестантскихъ баржахъ, буксируемыхъ пароходами Амурскаго Общества пароходства и торговли, согласно контракта, заключеннаго съ Главнымъ Тюремнымъ Управленіемъ.

### з) П о ж а р ы .

Въ 1908 году въ области было 89 пожаровъ.—Изъ нихъ въ г. Благовѣщенскѣ—28, въ г. Зеѣ-пристанн—2, въ районѣ крестьянскихъ селеній—45, въ казачьихъ станицахъ—7 и 7 въ Зейскомъ и Буреинскомъ горно-полицейскихъ округахъ. Пожарами этими истреблено строеній въ городѣ Благовѣщенскѣ—41, въ г. Зеѣ-пристанн—2, въ крестьянскихъ селеніяхъ—51, въ казачьихъ станицахъ—7, и въ горно-полицейскихъ округахъ—7 зданій. Сумма убытковъ, понесенныхъ отъ пожаровъ, равняется—278713 р. и распределяется такъ: въ городахъ на сумму—223830 руб., въ крестьянскихъ селеніяхъ на—46748 р., въ казачьихъ станицахъ на 1000 р. и въ горно-полицейскихъ округахъ на—7135 руб.

Въ г. Благовѣщенскѣ имѣется городская цожарная команда съ обозомъ при ней, раздѣленная на 2 части: одна при Городской Управѣ, а другая—при Полицейскомъ Управленіи, содержащаяся на средства города и состоитъ изъ вольнонаемныхъ: брандмейстера, 2-хъ помощниковъ его и 29 человекъ пожарныхъ; въ обозѣ находится: пожарныхъ машинъ съ принадлежностями—5, щитовъ пожарныхъ—17, топоровъ—10, ломовъ—6, лопатъ желѣзныхъ—12, бочекъ—15, багровыхъ ходовъ—2, помпъ водокачныхъ—4, ухватовъ—2, багровъ съ цѣпами—5, багровъ безъ цѣпей—10, вилъ желѣзныхъ—13, лѣстницъ—4, граблей желѣзныхъ—1, фонарей сигнальныхъ—12 и лошадей—46. Содержаніе обоза обошлось городу въ 43.107 руб.

Въ г. Зеѣ-Пристанн существуетъ также пожарный обозъ, состоящій изъ двухъ машинъ съ необходимыми принадлежностями, содержимый на средства города. Расходъ по этой части въ г. Зеѣ-пристанн выразился въ 2169 руб. 12 коп.

*Вѣдомость о пожарахъ въ приложеніяхъ № 10.*

### и) Благовѣщенская таможенная застава.

Дѣятельность Благовѣщенской таможенной заставы въ теченіе отчетн. года выразилась въ слѣдующей регистраціи:

#### I. По заграничному привозу:

1) Прибыло пароходовъ . . . . .	127
2) » баржъ на буксирѣ . . . . .	129
3) Привезено товаровъ . . . . .	3.296.100 пуд.
4) Прибыло транспортовъ . . . . .	16104 подв.

Въ число 3,296,100 пуд. вошли грузы, прибывшіе на пароходахъ, лодкахъ и гужемъ.



## II Вывезено за границу:

1) Отшло пароходовъ . . . . .	127
2) » баржъ на буксирѣ . . . . .	127
3) Вывезено товаровъ . . . . .	89830
4) Отпущено лодокъ . . . . .	158
5) Отправлено транспортовъ. . . . .	679 подв.

Въ число 89930 пуд. вошли грузы, вывезенные на пароходахъ, лодкахъ и гужемъ.

## III По внутреннему плаванію:

1) Прибыло пароходовъ . . . . .	504
2) > баржъ на буксирѣ . . . . .	407
3) > > сплавныхъ . . . . .	62
4) Привезено груза на нихъ . . . . .	7,226,053 пуд.
5) > > на плотахъ . . . . .	940,094 пуд.

## IV Вывозъ.

1) Отпущено пароходовъ . . . . .	498
2) > баржъ на буксирѣ . . . . .	419
3) > > сплавныхъ . . . . .	62
4) Вывезено груза на нихъ . . . . .	3,583,025 пуд.

## V.

1) Досмотрѣно товаровъ . . . . .	по . . . . .	210 очисткамъ.
2) > хлопчатобумажн. издѣлій . . . . .	по . . . . .	176 заявленіямъ
3) Поступило доходовъ . . . . .		90,201 р. 96 к.
4) Произведено расходовъ . . . . .		24,158 р. 94 к.

## VI.

Задержано товаровъ чинами Благовѣщенской таможенной заставы, чинами акцизнаго вѣдомства, полиціи и др. вѣдомствъ, по оцѣнкѣ товаровъ на сумму . . . . . 14,812 р. 71 к.

## V. Народное здравіе и общественное призрѣніе.

### а) Врачи, фельдшера и повивальныя бабки и ихъ дѣятельность въ связи съ числомъ заболѣваемости.

Въ 1908 году гражданскій врачебный персоналъ Амурской области состоялъ изъ 26 врачей и 2 женщинъ врачей, а именно: 1 Областного Врачебнаго Инспектора, 2 сверхштатныхъ врачей при Областномъ Врачебномъ Управленіи, 1 уѣзднаго врача, 1 городского врача въ гор. Благовѣщенскѣ, 2 сельскихъ врачей въ Амурскомъ уѣздѣ, 3 городскихъ врачей, (2 въ гор. Благовѣщенскѣ и 1 въ г. Зей-Прчтани), 1 санитарнаго врача въ г. Благовѣщенскѣ, 2 при учебныхъ заведеніяхъ въ томъ же городѣ, 1 тюремнаго врача тамъ же, 3 переселенческаго управленія, (1 въ гор. Благовѣщенскѣ и 2 въ переселенческихъ поселеніяхъ), 2 на золотыхъ приискахъ, (1 въ Зейскомъ и 1 въ Буреинскомъ горномъ округѣ) и 5 вольнопрактикующихъ въ г. Благовѣщенскѣ; фельдшеровъ 51, фельдшерлицъ-акушеровъ 8, акушеровъ и повивальныхъ бабокъ 29, зубныхъ врачей 3, дантистовъ 3 и фармацевтовъ 28.

Дѣятельность сего персонала въ 1908 году выражалась въ поданіи медицинской помощи больнымъ какъ стационарно въ больницахъ, лечебницахъ и пріемныхъ покояхъ съ постоянными кроватями, такъ и амбулаторно.

Въ теченіе 1908 года всего зарегистрировано было 74.303 больныхъ, пользованныхъ:

1) Въ больницахъ, лечебницахъ и пріемныхъ покояхъ съ постоянными кроватями стационарно . . . . .	6590 челов.
--	-------------

Въ томъ числѣ:

а) Завѣдуемыхъ врачами . . . . .	5269 челов.
б) > фельдшерами . . . . .	1321 челов.

2) Въ амбулаторіяхъ . . . . .	62141 >
-------------------------------	---------

Въ томъ числѣ:

а) завѣдуемыхъ врачами . . . . .	31056 челов.
----------------------------------	--------------

б) > фельдшерами . . . . .	31085 >
----------------------------	---------

3) Въ частной практикѣ . . . . .	5460 челов.
----------------------------------	-------------



Въ томъ числѣ:

а) у врачей . . . . .	3764	челов.
б) у фельдшеровъ и повив. бабокъ . . . . .	1696	>
4) Случайныхъ, квартирныхъ и вообще не подходящихъ подъ три пред- шествоющія рубрики . . . . .	112	>

Въ томъ числѣ:

а) у врачей . . . . .	15	>
б) у прочаго медицинскаго персонала . . . . .	97	>

Всего пользовано . . . . . 74303 >

Въ томъ числѣ:

а) врачами . . . . .	40104	>
б) прочимъ медицинскимъ персоналомъ . . . . .	34199	>

Изъ общаго числа 74303 человекъ больныхъ, пользованныхъ въ больницахъ, лечеб-  
ницахъ, приемныхъ покояхъ, амбулаторіяхъ, въ частной практикѣ и случайныхъ, по фор-  
мамъ болѣзней распредѣлялись слѣдующимъ образомъ: оспа-56, корь-219, скарлатина-35,  
коклюшь-507, гриппъ—4825, дифтерія—162, тифъ брюшной—915, тифъ сыпной—1,  
тифъ возвратный—27, тифъ неопредѣленный и смѣшанный—68, дизентерія—869, эпиде-  
мическій гастроэнтеритъ—2578, холера туземная—24, заушница эпидемическая—285, ро-  
жа—187, гнилостное и гнойное зараженіе—11, острый сочленовный ревматизмъ—1169,  
цынга—891, крупозная пневмонія—505, бугорчатка легкихъ—398, сифились первичный  
—285, послѣдовательными формами—993, мягкій шанкръ и его осложненія—433, перелой  
и его осложненія—968, <sup>ср</sup>перемѣжающаяся лихорадка и болотная кахексія—2546, чесотка  
—1675, травматическія и другія поврежденія—9042, душевныя болѣзни—109 и прочія  
болѣзни—44520

Въ станичныхъ округахъ Амурскаго казачьяго войска въ отчетномъ году заболѣвшихъ  
было 10252, изъ нихъ умерло 142 человекъ.

### б) Больницы, лечебницы и приемные покои.

Для оказанія стационарной врачебной помощи населенію въ Амурской области функцио-  
нировало 43 нижепоименованныхъ лечебныхъ заведеній съ 441 кроватью. Въ этомъ числѣ  
было: 1) въ гор. Благовѣщенскѣ—8 съ 232 кроватями, 2) въ Амурскомъ уѣздѣ и пере-  
селенческихъ участкахъ—12 съ 67 кроватями, 3) въ Зейскомъ горномъ округѣ—12 съ  
74 кроватями и 4) въ Буреинскомъ горномъ округѣ—11 съ 68 кроватями.

Въ городѣ Благовѣщенскѣ были слѣдующія гражданскія больницы и приемные покои:  
городская больница на 120 кроватей общихъ мѣсть и 30 кроватей въ психіатрическомъ  
отдѣленіи, всего 150 кроватей; Община Сестеръ Милосердія Краснаго Креста; приемный по-  
кой Воднаго Управленія Амурскаго бассейна; больница переселенческаго управленія на 50  
кроватей, Городской приемный покой для роженицъ на 8 кроватей; приемный покой Епар-  
хіальнаго женскаго училища на 6 кроватей и приемный покой въ Благовѣщенскомъ тюрем-  
номъ замкѣ на 18 кроватей. Кромѣ того, въ теченіе 1908 года гражданскіе больные при-  
нимались для поль-зованія въ Благовѣщенскомъ мѣстномъ лазаретѣ.

Въ Амурскомъ уѣздѣ въ 1908 году функционировали 2 сельскія лечебницы въ селахъ  
Ивановскомъ и Александровскомъ на 10 кроватей каждая и 3 приемныхъ покоя въ селахъ:  
Михайловскомъ, Марковскомъ и Тамбовскомъ на 3 кровати каждый. Въ этомъ же уѣздѣ  
дѣйствовала 1 больница Переселенческаго Управленія въ Селемджинскомъ районѣ на 32  
кровати и 6 приемныхъ покоевъ въ селеніяхъ: Усть-Ульминскомъ, Бирминскомъ, Казан-  
скомъ, Суражевскомъ, Рогачевскомъ и Тарбагатайскомъ, имѣвшихъ по 1 кровати въ каж-  
домъ покоѣ.

Въ Зейскомъ горномъ округѣ бывшая въ гор. Зейской-Присгани городская лечебница  
на 10 кроватей, по неимѣнію въ распоряженіи городского самоуправленія средствъ на содер-  
жаніе больницы, въ началѣ года закрыта и въ 1908 году названный городъ не имѣлъ не  
только больницы, но даже приемнаго покоя.

На золотыхъ приискахъ сего округа въ 1908 году была 1 больница и 11 приемныхъ  
покоевъ, имѣвшихъ 74 кроватей.

Въ Буреинскомъ горномъ округѣ функционировало 11 приемныхъ покоевъ на 68 кроватей.

Въ перечисленныхъ больницахъ и приемныхъ покояхъ въ теченіе 1908 года всѣхъ  
пользованныхъ больныхъ было 6590, проведенныхъ 108522 дня, при чемъ изъ числа поль-  
зованныхъ умерло 366 человекъ.



Кромѣ означенныхъ лечебныхъ заведеній было: въ Хинганскомъ, Джалиндинскомъ и Нижне-Селемджинскомъ приисковыхъ районахъ нѣсколько приѣмныхъ покоевъ и 3 больницы.

### в) Аптеки.

Въ 1908 году было аптекъ: 1) въ гор. Благовѣщенскѣ нормальныхъ 4, которыя отпустили лекарствъ по 82754 рецептамъ на сумму 67640 руб. 59 коп. и по ручной продажѣ на 58968 руб. 87 коп., а всего на 126609 руб. 46 коп.; 2) въ городѣ Зейской Пристані сельская аптека 1, отпустившая лекарствъ по 1741 рецепту на сумму 1044 руб. 60 коп. и по ручной продажѣ 2127 руб. 30 коп., итого на 3171 руб. 90 коп.; 3) въ Амурскомъ уѣздѣ сельскихъ аптекъ 2, отпустившихъ лекарствъ по 193 рецептамъ на сумму 134 руб. 62 к. и по ручной продажѣ на 1248 р. 82 коп., итого на 1383 руб. 44 к. и 4) въ мѣстечкѣ Джалинда, Амурской казачьей округи, сельская аптека 1, отпустившая лекарствъ по 326 рецептамъ на 209 руб. 83 коп. и по ручной продажѣ 1063 руб. 80 коп., итого на 1273 руб. 63 копѣйки.

### г) Оспопрививаніе и телятники.

Въ 1908 году въ Амурской области привито было оспы 10560 человекамъ, въ томъ числѣ: въ г. Благовѣщенскѣ 3366, въ Амурскомъ уѣздѣ—4069, въ Зейскомъ горномъ округѣ—431, въ округѣ казачьяго войска 2694. Изъ числа произведенныхъ прививокъ было удачныхъ 7851, неудачныхъ 1496 и съ неизвѣстнымъ результатомъ 1213. Число ревакцинацій произведено было 4127.

Въ г. Благовѣщенскѣ существовалъ при бактериологической станціи телятникъ для приготовленія оспеннаго детрита, подъ завѣдываніемъ ветеринарнаго врача. Въ этомъ телятникѣ въ теченіе 1908 года было привито 14 телятъ, съ которыхъ снято детрита 1500 баноч. на 25000 прививокъ.

Независимо сего Врачебнымъ Управленіемъ было выписано нѣкоторое количество оспеннаго детрита изъ г. Орла, отъ ветеринарнаго врача Живописцева.

### д) Эпидемическія болѣзни.

Въ отчетномъ году заразныя заболѣванія не носили эпидемическаго характера.

### е) Ветеринарный отдѣлъ.

Ветеринарный персоналъ Амурской области въ 1908 г. состоялъ: изъ ветеринарнаго инспектора, одного окружного ветеринарнаго врача, шести командированныхъ, четырехъ пунктовыхъ и одного городского; четырехъ пунктовыхъ ветеринарныхъ фельдшеровъ и трехъ фельдшеровъ для сельскаго населенія.

Пунктовые ветеринарные врачи и фельдшера обслуживали: Благовѣщенскій, Зейскій, Покровскій и Усть-Сунгарійскій скотопрогонные пункты. Городской ветеринарный врачъ завѣдывалъ Благовѣщенскою микроскопическою станціей.

Казачье населеніе ни ветеринарныхъ врачей ни фельдшеровъ не имѣло и всегдѣло пользовалось трудомъ командированныхъ и пунктовыхъ ветеринаровъ.

Нужды крестьянскаго населенія области обслуживались однимъ окружнымъ ветеринарнымъ врачомъ и шестью командированными Министерствомъ Внутреннихъ Дѣлъ, изъ которыхъ одинъ завѣдывалъ бактериологической станціей въ гор. Благовѣщенскѣ, а также тремя сельскими фельдшерами, содержимыми на счетъ земскаго сбора области. Всѣ волости Амурскаго уѣзда въ 1908 году были раздѣлены на шесть ветеринарно-санитарныхъ участковъ, которые находились въ вѣдѣніи окружного и пяти командированныхъ ветеринаровъ.

Въ отчетномъ году продолжалъ функционировать въ г. Зеѣ-Пристані лазаретъ для леченія больныхъ животныхъ, устроенный Верхне-Амурской Золотопромышленной К<sup>о</sup>. Лазаретъ этотъ находится въ вѣдѣніи Зейскаго пунктового ветеринарнаго врача. Всего въ лазаретѣ пользовалось амбулаторно 305 животныхъ и стационарно 212.

Изъ повальныхъ и заразныхъ болѣзней въ Амурской области въ 1908 году существовали: чума рогатаго скота, повальное воспаленіе легкихъ, сапъ, бѣшенство рогатаго скота, лошадей, свиней и собакъ, сибирская язва лошадей и коровъ, африканскій сапъ, выкидыши и образованіе зоба у лошадей, рогатаго скота и овецъ, инфлюэнца лошадей, чесотка лошадей и свиней, чума свиней, контагіозный стоматитъ, микотическій гастро-энтеритъ и оспа коровъ.

Общая картина хода эпизоотіи въ отчетномъ году въ области, какъ видно изъ нижеприведенной таблицы, выразилась въ слѣдующемъ:



Названія болѣзней.	Заболѣло.	Пало.	Убито.
Чума рогатаго скота . . . . .	2274	2011	1
Повальное воспаленіе легкихъ рогатаго скота . . . . .	11	8	—
Сапъ . . . . .	25	8	17
Бѣшенство собакъ . . . . .	14	—	14
> рогатаго скота . . . . .	1	—	1
> лошадей . . . . .	1	1	—
> свиней . . . . .	1	1	—
Сибирская язва лошадей . . . . .	32	16	—
> > коровъ . . . . .	2	2	—
Африканскій сапъ . . . . .	1	1	—
Выкидыши съ образованіемъ зоба лошадей . . . . .	3	3	—
> > > » рогатаго скота . . . . .	4	4	—
> > овецъ . . . . .	1	1	—
Инфлюэнца лошадей . . . . .	42	34	—
Чесотка лошадей . . . . .	5	—	—
> свиней . . . . .	35	1	4
Чума свиней . . . . .	34	33	—
Контагіозный стоматитъ . . . . .	18	1	—
Микотическій гастр-энтеритъ . . . . .	13	12	—
Оспа коровъ . . . . .	2	—	—
Итого . . . . .	2519	2137	37

Изъ приведенной таблицы видно, что наибольшія потери скотоводство области понесло отъ чумы рогатаго скота. Эпизоотія эта существовала въ гор. Благовѣщенскѣ, гдѣ пало свыше тысячи головъ, въ селеніяхъ—Астрахановкѣ, Марково, Амурско-Зейской волости, участкѣ Медвѣдинскомъ, Красноярской волости, въ трехъ пунктахъ Буреинскаго горно-полицейскаго округа, а также въ хуторѣ Ушаковскомъ, Кумарекаго станичнаго округа, хуторѣ Игнатъевскомъ, Екатерининскаго станичнаго округа и въ станицѣ Раде.

Повальное воспаленіе легкихъ крупнаго рогатаго скота существовало только въ гор. Благовѣщенскѣ.

Эпизоотія сибирской язвы, ежегодно посѣщающая область, въ 1908 году проявилась только спорадически. Первые случаи заболѣванія были обнаружены въ апрѣлѣ мѣсяцѣ. Всего пало отъ этой болѣзни 18 лошадей.

По примѣру прежнихъ лѣтъ въ Амурской области и въ 1908 году примѣнялись предохранительныя сибиреязвенныя прививки, которыя начались въ мартѣ мѣсяцѣ и продолжались до половины октября.

Сибиреязвенныя прививки производились, какъ въ переселенческихъ участкахъ и волостяхъ Амурскаго уѣзда, гдѣ было привито 1872 лошади, 26 головъ рогатаго скота, такъ равно и въ станичныхъ округахъ по берегу р. Амура, привито 6981 лошадь. Для прививокъ употреблялась исключительно вакцина Казанская (проф. Ланге) и только въ гор. Зеѣ-при-стани, гдѣ привито 396 лошадей, примѣнялась вакцина, выписанная изъ лабораторіи Харьковскаго Ветеринарнаго Института (проф. Ценковскаго). Отъ примѣненія Харьковской вакцины реакцій послѣ первой прививки не было, а послѣ второй въ 75% получились болѣе или менѣе значительныя опухоли. Случаевъ надежа отъ прививки вакцины проф. Ценковскаго не было: всѣ заболѣвшія животныя, послѣ соответственнаго леченія, поправлялись въ теченіе 3—7 дней.

Всего въ 101 пунктѣ области въ 1908 году было привито сибиреязвенной вакциной 8853 лошади и 26 головъ рогатаго скота. Пало отъ прививокъ 7 лошадей. Среди рогатаго скота смертности не наблюдалось.

#### Бактеріологическая станція.

Дѣятельность Бактеріологической станціи выражалась: а)—въ изготовленіи вакцинъ сибирской язвы; б)—въ діагностическихъ изслѣдованіяхъ матеріала, присылаемаго ветеринарными врачами области, врачами медиками и патологическихъ продуктовъ городской скотобойни; в)—въ изготовленіи культуръ для истребленія вредныхъ грызуновъ и д)—въ занятіяхъ съ ветеринарными врачами по примѣненію на практикѣ метода агглютинаціи.



Сибирезвенная вакцина приготовлялась какъ Харьковская проф. Ценковского, такъ и Казанская проф. Ланге.

Вслѣдствіе мѣстныхъ условій Харьковская вакцина, какъ уже сообщалось въ предыдущихъ отчетахъ, даетъ осложненія, а потому употреблялась рѣже, чѣмъ вакцина проф. Ланге, сравнительно дающая незначительную реакцію, позволяя работать на привитыхъ лошадяхъ. А это обстоятельство, вслѣдствіе краткости рабочаго весенняго періода, — имѣетъ для Амурскаго землепашца огромное значеніе.

Для трехъ областей станціей отпущено 72000 дозъ первой и второй вакцины, а именно:

для Амурской . . . . .	27000
— Приморской . . . . .	20000
— Забайкальской . . . . .	25000

Въ Амурской области общій % отхода послѣ прививокъ выразился въ 0,8%. Прививались вакцины проф. Ланге.

Бактеріологическихъ, патолого-гистологическихъ и химическихъ изслѣдованій произведено всего 94. Уменьшеніе количества діагностическихъ изслѣдованій обуславливается тѣмъ обстоятельствомъ, что при городской Никольской аптекѣ открытъ химико-бактеріологическій кабинетъ для изслѣдованія продуктовъ, доставляемыхъ отдѣльными врачами и больницами.

Въ отчетномъ году произведено изслѣдованій:

На санъ	10	(съ полож. результ. 3 съ отриц. 7)
— сибирск. язву	19	(— — — 5 — — 14)
— туберкулезъ	19	(— — — 8 — — 11)
— стрептокок.	7	(— — — 4 — — 3)
— бѣшенство	8	(— — — 5 — — 3)
— холеру куръ	6	(— — — 6 — — —)
— гонококки	9	(— — — 7 — — 2)
— плазм. мал.	2	(— — — 2 — — —)
— злокач. новообр.	11	(липома, ракъ, саркома)
— изслѣдов. мочи	3.	

Большинство матеріаловъ изслѣдованій поступало отъ участковыхъ ветеринарныхъ врачей и съ бойни. Съ развитіемъ въ Амурской области участковой организаціи количество изслѣдованій на станціи несомнѣнно возрастетъ.

Въ началѣ отчетнаго года былъ полученъ матеріалъ (кровь) для повторныхъ изслѣдованій 13 лошадей, подозрѣваемыхъ въ зараженіи сапомъ. Изслѣдованія эти не вошли въ число вышеупомянутыхъ 94-хъ, такъ какъ они являлись повтореніемъ произведенныхъ въ 1907 году (въ концѣ) и притомъ съ цѣлью практики находившимся въ городѣ и прибывшимъ изъ области врачамъ, выразившимъ желаніе производства реакцій на агглютинины.

Изъ указанныхъ 13 пробъ лишь въ одномъ случаѣ получился положительный результатъ подтвердившійся и путемъ малленнизациі.

Культуры для истребленія вредныхъ грызуновъ— Далича, Мережковскаго и Леффлера получались изъ отдѣленія лабораторіи Пастера, изъ лабораторіи Министерства Земледѣлія и изъ Москвы отъ Блюментала. Культуры главнымъ образомъ имѣли большое распространеніе въ городѣ, при чемъ для жителей Благовѣщенска отпущено культуръ крысиного тифа до 18000 кубич. гр. Результаты по многимъ отзывамъ получались удовлетворительные, но не надолго: черезъ мѣсяца два крысы вновь переселялись и требовалось новое ихъ зараженіе. Крысы въ Благовѣщенскѣ огромное зло, причиняютъ большія опустошенія въ кладовыхъ и мучныхъ амбарахъ.

Лабораторіей производились также опыты истребленія сусликовъ; каковыя опыты далѣе лабораторныхъ не пошли, за недостаткомъ времени (въ виду чумной эпизоотіи).

### ж) Насильственные и случайныя смерти.

О числѣ лицъ, умершихъ насильственнымъ и случайнымъ образомъ, съ распредѣленіемъ самыхъ видовъ смерти, видно изъ приложенной къ настоящему обзору особой вѣдомости подъ № 11.

### з) Благотворительныя общества и учрежденія.

Благотворительныя общества и учрежденія разныхъ наименованій, продолжая свою полезную дѣятельность въ области, проявляли ее съ одной стороны въ заботахъ о леченіи больныхъ, въ призрѣніи престарѣлыхъ и неспособныхъ къ труду, въ де-



нежномъ и матеріальномъ пособіи бѣднымъ, а съ другой—въ призрѣніи, воспитаніи и образованіи дѣтей и проч.

*Благовѣщенское лечебно-благотворительное общество.*

Существующее съ 1886 года въ Благовѣщенскѣ лечебно-благотворительное общество содержало на свои средства амбулаторный покой, домъ призрѣнія для престарѣлыхъ и увѣчныхъ (богадѣльню), пріютъ для дѣтей—сиротъ и приходило на помощь бѣднымъ безвозвратными какъ единовременными, такъ и ежемѣсячными ссудами.

Общество дѣйствуетъ на основаніи устава, утвержденного Г. Министромъ Внутреннихъ Дѣлъ и управляется попечительнымъ совѣтомъ Общества. Общество располагаетъ капиталомъ, заключающемся въ деньгахъ, % бумагахъ и имуществѣ, достигшимъ къ 1909 году 101248 р. 62 к.

По постановленію попечительнаго совѣта 28 августа 1904 года обществомъ временно уступлены бесплатно городскому управленію нѣкоторыя зданія для помѣщенія больныхъ, взаменъ этого городъ принялъ на себя обязанность выдавать жалованье служащимъ въ больницѣ общества лицамъ.

Въ теченіе года 0-вомъ выдано бѣднымъ пособій 1597 р. 23 к.,

Изъ богоугодныхъ заведеній обществомъ содержались въ г. Благовѣщенскѣ: богадѣльня для престарѣлыхъ и увѣчныхъ, при которой имѣлось особое отдѣленіе для престарѣлыхъ хроническихъ больныхъ и домъ призрѣнія (пріютъ) для дѣтей—сиротъ. Содержаніе богадѣльни обошлось въ 2863 р. 28 к., а содержаніе сиротскаго пріюта—въ 4369 р. 11 к.

Въ пріютѣ принимались дѣти отъ 2 до 12 лѣтъ, которые обучались въ пріютѣ грамотѣ. Въ 1904 году при пріютѣ открыта сапожная мастерская.

*Мѣстное Управленіе Россійскаго С-ва Краснаго Креста.*

Дѣятельность мѣстнаго управленія въ 1908 году выразилась въ слѣдующемъ: 1) въ увеличеніи денежныхъ средствъ управленія путемъ сбора пожертвованій и привлеченіи лицъ, проживающихъ въ Амурской области въ члены Общества Краснаго Креста, 2) въ сборѣ пожертвованій въ пользу населенія губерній Европейской Россіи, пострадавшихъ отъ неурожая и 3) въ сборѣ пожертвованій въ пользу Комитета имени Генералъ-Адъютанта М. Д. Скобелева, имѣющаго своей задачей оказаніе помощи больнымъ и раненымъ воинамъ, путемъ ежемѣсячныхъ выдачъ пособій, устройства убѣжищъ, мастерскихъ, пріютовъ и т. п. учреждений. Такого сбора въ отчетномъ году поступило 200 р. 2 к.

Въ 1908 г. собрано было пожертвованій: 1) кружечными и тарелочными сборами на нужды Краснаго Креста 191 р. 55 к., 2) въ пользу мѣстнаго Управленія 358 р. 45 к. и 3) въ пользу населенія губерній Европейской Россіи, пострадавшихъ отъ неурожая, 56 р. 85 к. Членскихъ взносов за отчетный годъ поступило 691 р.

*Благовѣщенская Община Сестеръ Милосердія Россійскаго Общества Краснаго креста.*

Дѣятельность Общины въ отчетномъ году была направлена къ выполненію задачъ, указанныхъ въ уставѣ Общины и состоящихъ главнымъ образомъ, въ подготовкѣ женскаго санитарнаго персонала для ухода за больными и ранеными въ военное и мирное время и въ изысканіи средствъ къ существованію и дальнѣшему развитію Общины, для чего комитетъ общины, по примѣру прежнихъ лѣтъ, принималъ всевозможныя мѣры къ привлеченію въ члены комитета возможно большаго числа лицъ. Для усиленія денежныхъ средствъ мѣстнымъ комитетомъ производилась продажа взаменъ праздничныхъ визитовъ, конвертовъ со штемпелемъ Краснаго креста предъ Рождествомъ Христовымъ, Новымъ Годомъ и Св. Пасхой, и устройствомъ бала 14 ноября въ день рожденія Августѣйшей Покровительницы Общества Ея Императорскаго Величества Государыни Императрицы Маріи Феодоровны, во время котораго былъ устроенъ базаръ. 7 и 8 сентября была также устроена лотерея-аллегри.

Въ виду разившейся дѣятельности Общины явилась настоятельная необходимость имѣть постоянного платнаго врача, для чего попечительный совѣтъ установилъ съ 9 марта 1907 года взимать съ амбулаторныхъ больныхъ плату въ размѣрѣ 20 копѣекъ, при чемъ для бѣднѣйшей части населенія было рѣшено оставить бесплатный пріемъ и бесплатную выдачу лѣкарствъ изъ аптеки Общины.

Въ существующей при Общинѣ больницѣ принимались больные мужчины, женщины и дѣти, имущіе за плату три рубля въ сутки, малоимущіе отъ одного рубля и выше, бѣдные же совершенно освобождались отъ платы.

Всѣхъ стационарныхъ больныхъ въ теченіи отчетнаго года было принято 250 человекъ, пробывшихъ на излеченіи въ больницѣ 3212 сутокъ. Изъ числа 250 человекъ пользовалось: по уменьшеннымъ цѣнамъ отъ одного рубля до 2-хъ р. 75 человекъ, изъ нихъ 19 человекъ, пробывшихъ на излеченіи 344 сутокъ больныхъ Амурскаго Общества Пароходства и Торговли по особому условію; 130 человекъ, пробывшихъ на излѣченіи 1396 су-



токъ: безплатныхъ больныхъ—32, пробывшихъ 409 сутокъ и 13 человекъ, пробывшихъ на излеченіи 177 сутокъ, еще не оплатившихъ леченіе.

Въ теченіи года было больныхъ: мужчинъ 146, женщинъ 87 и дѣтей 17.

При больницѣ сдѣлано 49 операцій.

Въ амбулаторіи было принято 7123 человека, изъ нихъ мужчинъ 3276; женщинъ 2134; дѣтей 1713; сдѣлавшихъ всего 13200 посѣщеній. Въ это число—платныхъ 10106 посѣщеній и безплатно 2598 посѣщеній.

Перевязокъ сдѣлано 7228; электризаціи 6; массажъ 24; смазываній 43; операцій 120; гипсовыхъ повязокъ 13; промываній 11; наложено швовъ 79; спринцеваній 11; глазныхъ 293; ушныхъ 22; вывиховъ 4; переломовъ 3; сухихъ банокъ 5; неподвижныхъ повязокъ 22; экзема 13; рожи 10; нарывы 214; флегмоны 26, гангрены 13; обмараживаніе 17; венерическихъ болѣзней 6.

За 1908 г. выручено въ амбулаторіи за 12704 билета по 20 коп. 2540 руб. 80 к.

Санитарный персоналъ Общины къ первому января 1909 года при Благовѣщенской Общинѣ состоялъ изъ врача, 9 сестеръ милосердія и трехъ испытуемыхъ.

Въ области существуетъ 3 общества вспомошествованія нуждающимся учащимся: при Благовѣщенской мужской гимназіи, Алексѣевской женской гимназіи и Духовной Семинаріи. Согласно съ уставами дѣятельность этихъ обществъ выражается во внесеніи денегъ за право ученія за недостаточныхъ учениковъ и ученицъ, въ выдачѣ имъ пособій на проѣздъ къ роднымъ и при поступленіи въ высшія учебныя заведенія и т. п.

Въ 1902 году при Благовѣщенскомъ Окружномъ судѣ открыто Благовѣщенское Окружное Правленіе Благотворительнаго Общества судебного вѣдомства, которое оказываетъ матеріальную поддержку нуждающимся лицамъ судебного вѣдомства. Капиталъ Общества къ 1 января 1908 г. достигалъ 752 р. 96 к., къ этому поступило членскихъ взносов и % съ капитала 215 р. 60 к., итого 968 р. 56 к., изъ этого израсходовано на выдачу пособій и пр. 174 р. 94 к., къ 1 января 1909 г. осталось 793 р. 62 к.

Городскимъ Управленіемъ содержатся ночлежный домъ, въ которомъ въ отчетн. году находили себѣ пріютъ всего 30,459 человекъ мужчинъ (женщины ночлежн. домомъ не пользовались), изъ нихъ было платныхъ 12785 и безплатныхъ 17,674 человека.

## VI. Народное образованіе.

### а) Школы.

Число учебныхъ заведеній въ области въ 1908 году было 195, въ томъ числѣ: въ г. Благовѣщенскѣ 38, въ г. Зеѣ-пристаніи 1, въ округѣ Амурскаго казачьяго войска 52, въ Амурскомъ уѣздѣ 96 и въ горныхъ округахъ на приискахъ 8.

Среднихъ учебныхъ заведеній въ области 6: мужская гимназія, Алексѣевская женская гимназія, реальное училище, частная женская гимназія Генерозовой, духовная семинарія, и женское епархіальное училище; всѣ они находятся въ г. Благовѣщенскѣ. Прочія заведенія относятся къ разряду низшихъ учебныхъ заведеній.

Одно учебное заведеніе приходилось на 1089 жителей области.

*Вѣдомость о числѣ учебныхъ заведеній и учащихся въ приложеніяхъ къ обзору подъ № 12.*

### б) Общество Попеченія о начальномъ народномъ образованіи.

Въ концѣ 1904 года въ Благовѣщенскѣ открыто Общество попеченія о начальномъ народномъ образованіи; согласно уставу, поставившее цѣлью всѣчески содѣйствовать распространенію народнаго образованія въ области. Въ отчетномъ году общество содержало реальное училище. Средства общества составляются изъ членскихъ взносов, пожертвованій и сборовъ со спектаклей въ пользу общества.

### в) Библіотеки.

За исключеніемъ небольшихъ библіотекъ при сельскихъ школахъ и городскихъ училищахъ, въ области въ настоящее время существуетъ болѣе крупныхъ библіотекъ—6, именно: при духовной семинаріи, при мужской и женской гимназіяхъ, при общественномъ собраніи, городская публичная библіотека и при безплатной народной читальнѣ въ Благовѣщенскѣ.

Въ городской общественной библіотекѣ-читальнѣ въ 1908 году числилось книгъ 6486 томовъ кромѣ газетъ. Число постоянныхъ абонентовъ библіотеки-читальни было 200 человекъ и посѣтителей библіотеки было 9378.

Общества для вспомошествованія нуждающимся учащимся.

Благотворительное общество при Благовѣщенскомъ Окружномъ Судѣ.

Городской Ночлежный Домъ



Количество книгъ въ библіотекѣ при бесплатной народной читальнѣ къ 1909 году слилось 9359 томовъ. Число читателей, бравшихъ книги на домъ, въ теченіи 1908 года было 4069, выдачу книгъ въ самой читальнѣ въ теченіи года произведено было 56.590, число посѣтителей читальни въ теченіи года равнялось 56.790 чел.. При читальнѣ открытъ складъ дешевыхъ книгъ для продажи, которыхъ продано въ 1908 году на 190 р. 25 к.

#### г) Музей.

Въ цѣляхъ лучшаго и нагляднаго ознакомленія жителей съ исторіей, археологіей, этнографіей и культурой Амурской области и сопредѣльныхъ съ нею мѣстностей въ концѣ 1891 года открытъ въ Благовѣщенскѣ городской музей, заключающій въ себѣ отдѣлы: естественно-историческій, археологическій, этнографическій, промышленный, сельско-хозяйственный, общеобразовательный, съ библіотекой по сельскому хозяйству и его отраслямъ.

Начало музею было положено еще въ 1891 году, когда постановленіемъ Благовѣщенской Городской Думы было опредѣлено: «пожертвованными золотопромышленными К-о моделями машинъ и инструментами для горнаго производства положить въ городѣ Благовѣщенскѣ начало музею, помѣстивъ его въ зданіи Думы и поручивъ наблюденіе Городской Управѣ». Послѣ этого въ теченіе 7-ми лѣтъ музей пополнялся, большею частью путемъ пожертвованій, разнообразными предметами изъ природы и быта Амурской обл. и сопредѣльной съверной Маньчжуріи. Въ 1898 году былъ выработанъ уставъ музея, который былъ утвержденъ 5 декабря 1898 г. Министромъ Внутреннихъ Дѣлъ, съ какового времени собственно и начинается настоящее существованіе музея. По уставу управленіе и завѣдываніе музеемъ и всѣмъ принадлежащимъ ему имуществомъ возлагаются на особый комитетъ, состоящій изъ членовъ: почетныхъ, дѣйствительныхъ и сореволюционеров.

Средствами музея служатъ: а) членскіе взносы, б) добровольныя пожертвованія, поступающія отъ частныхъ лицъ и разныхъ учреждений, в) ежегодная субсидія отъ г. Благовѣщенска, въ размѣрѣ 500 руб., г) сборъ съ подписокъ, публичныхъ лекцій, спектаклей и т. п., д) суммы, вырученныя отъ продажи изданій музея и дубликатовъ и е) разныя случайныя поступления.

Число научныхъ коллекцій музея по отдѣламъ: фауны, флоры, минералогіи, геологій, палеонтологіи, этнографіи, археологій, нумизматики, мѣстной производительности и сельскаго хозяйства достигло къ концу 1900 г. уже болѣе 800 названій, въ 2½ тысячахъ отдѣльныхъ экземплярахъ.

#### д) Периодическія изданія.

Въ Благовѣщенскѣ въ 1908 году выходили слѣдующія периодическія изданія: «Благовѣщенскія Епархіальныя Вѣдомости», «Амурскій Браи», «Торгово-Промышленный Листокъ Объявленій», «Амурскіе Отголоски», «Амурецъ», «Благовѣщенскъ», «Листокъ Амурскаго Спортсмэна», «Эхо», «Листокъ Объявленій» и «Амурская Рѣчь».





# **Вѣдомость**

о количествѣ посѣва и урожая хлѣбовъ въ Амурской об-  
ласти въ 1908 году.



П о с ѳ я н о п у д о в ь .

С н я т о п у д о в ь .

Наименование районовъ.	П о с ѳ я н о п у д о в ь .										С н я т о п у д о в ь .									
	Яровой ржи.	Яровой пшеницы.	Овса.	Ячменя.	Гречихи.	Проса.	Гороха.	Кукурузы.	Картофеля.	Всего.	Яровой ржи.	Яровой пшеницы.	Овса.	Ячменя.	Гречихи.	Проса.	Гороха.	Кукурузы.	Картофеля.	В С Е Г О .
<b>Амурскій уѣздъ.</b>																				
<b>Амурско-Зейская волость.</b>																				
На земляхъ { Крестьянскихъ . . . . .	6710	42975	49295	150	648	52	2	—	14000	11382	46970	343800	394360	1050	2592	520	20	—	70000	859312
Частновладѣльч. . . . .	221/2	300	310	—	—	4	—	—	180	810	1571/2	2400	2480	—	40	—	—	—	900	59771/2
<b>Тамбовская волость.</b>																				
На земляхъ { Крестьянскихъ . . . . .	457	114762	117276	536	20	2060	—	—	6877	24198	4796	1195675	1286750	4800	100	56540	—	—	136000	2684661
Частновладѣльч. . . . .	—	16968	24864	506	—	510	—	—	950	4878	—	177750	315800	4600	—	13970	—	—	20000	532120
<b>Гильчипская волость.</b>																				
На земляхъ { Крестьянскихъ . . . . .	1410	69018	52014	15203/4	421/2	1285	—	—	5887	131177	7255	410619	339505	17540	190	19965	—	—	19713	814787
Частновладѣльч. . . . .	60	12048	11136	33	—	150	—	—	900	2432	350	60240	64960	180	—	3000	—	—	5745	134475
<b>Завитинская волость.</b>																				
На земляхъ { Крестьянскихъ . . . . .	45701/2	1270131/2	1170703/4	4621/4	10911/4	1202	—	—	16202	267612	26361	823728	811845	2484	9572	2013	—	—	161075	1837078
Частновладѣльч. . . . .	—	—	—	—	—	—	—	—	—	—	—	—	—	—	—	—	—	—	—	—
<b>Несчано-Озерская волость.</b>																				
На земляхъ { Крестьянскихъ . . . . .	6271/2	61314	629961/2	646	642	396	—	—	8430	13508	4722	390691	440560	6483	5509	7596	—	—	84302	939863
Частновладѣльч. . . . .	—	—	—	—	—	—	—	—	—	—	—	—	—	—	—	—	—	—	—	—
<b>Ивановская волость.</b>																				
На земляхъ { Крестьянскихъ . . . . .	12243	119640	129826	517	13291/2	2318	—	—	20516	286389	64140	855360	845360	3580	18675	55920	—	—	218000	2061035
Частновладѣльч. . . . .	12	6444	9540	—	64	191	—	—	880	1713	60	40960	50880	—	480	3120	—	—	9600	105100
<b>Бѣльская волость.</b>																				
На земляхъ { Крестьянскихъ . . . . .	8754	163825	165281	1287	716	551	59	74	14461	35508	67641	1132116	1116660	4125	2437	11782	491	965	1324303/10	24686473/10
Частновладѣльч. . . . .	64	1000	11871/2	101/2	101/2	—	—	—	100	2372	520	7600	9500	35	45	130	—	—	1000	18830
<b>Томская волость.</b>																				
На земляхъ { Крестьянскихъ . . . . .	5172	35720	55680	92	150	76	—	—	6176	10306	19764	232802	332413	460	2524	2391	—	—	61766	652120
Частновладѣльч. . . . .	—	50	120	—	—	—	—	—	70	240	—	800	700	—	—	—	—	—	1000	2500
<b>Красноярская волость.</b>																				
На земляхъ { Крестьянскихъ . . . . .	2882	30409	43434	259	192	2221/2	—	—	5130	82528	18905	211964	294595	1602	1539	4341	—	—	57920	590866
Частновладѣльч. . . . .	—	—	—	—	—	—	—	—	—	—	—	—	—	—	—	—	—	—	—	—
Итого на земляхъ { Крестьянскихъ . . . . .	42826	7646761/2	7928731/4	5470	48311/4	81621/2	61	74	97679	17166531/4	260554	5596755	5862048	42124	43138	161068	511	965	9412063/10	129083693/10
Частновладѣльч. . . . .	1581/2	36810	471571/2	5491/2	741/2	855	—	—	3080	8868	10871/2	289750	444320	4815	525	20260	—	—	38245	7990021/2
<b>Урожайность по уѣзду (самъ).</b>																				
На земляхъ { Крестьянскихъ . . . . .	—	—	—	—	—	—	—	—	—	—	6,08..	7,3....	7,3...	7,7...	8,9..	19,7...	8,3...	13,04..	9,6..	7,5...
Частновладѣльч. . . . .	—	—	—	—	—	—	—	—	—	—	6,8..	7,8...	9,4...	8,7..	7,09..	23,6..	—	—	12,4..	8,7..
<b>Округа Амурскаго казачьяго войска.</b>																				
<b>На земляхъ казачьихъ.</b>																				
<b>Станвиные округа.</b>																				
Игнашинскій . . . . .	598	844	4185	32	225	—	—	—	4020	990	2796	4400	24812	162	840	—	—	—	34785	67795
Албазинскій . . . . .	919	2404	8297	86	315	—	—	—	1542	1356	3670	10480	29075	500	2377	—	—	—	16940	63042
Черняевскій . . . . .	825	2116	3350	57	281/2	—	—	—	1804	81801/2	4250	9125	13700	370	290	—	—	—	7350	35085
Кумарскій . . . . .	2217	15883	19595	171	352	—	—	—	3970	42188	3030	134395	134921	713	2468	—	—	—	56273	386800
Екатерининскій . . . . .	2467	9055	9587	55	311	—	—	—	2720	24198	11780	54144	67150	425	4123	—	—	—	54290	191912
Николаевскій . . . . .	3120	51156	23480	4820	—	1128	—	—	25000	10870	9360	153468	70440	14460	—	4512	—	—	62400	314640
Поярковскій . . . . .	1086	33828	22062	370	380	547	—	—	3850	6212	6494	192130	119815	2600	2465	14658	—	—	53640	391802
Иннокентьевскій . . . . .	775	8783	8123	33	328	21	—	—	2520	2058	4687	31861	43174	195	1338	205	—	—	15245	96705
Раддевскій . . . . .	373	2703	3348	100	360	—	—	—	1345	822	1112	11670	8693	369	2082	—	—	—	12211	36137
Екатерино-Никольскій . . . . .	3781	10727	10840	489	1468	—	—	—	10664	3796	17381	67239	95262	5763	7950	—	—	—	77805	271400
Михайло-Семеновскій . . . . .	7575	17491	18736	576	4156	—	—	—	14030	6256	37262	101133	109771	2934	22435	—	—	—	59825	333360
Итого на казачьихъ земляхъ	23736	154990	131603	6789	79231/2	1696	—	—	71465	3982021/2	106822	770045	716813	28491	46368	19375	—	—	450764	2138678
Урожайность въ округѣ (самъ)	—	—	—	—	—	—	—	—	—	—	4,5....	4,9....	5,4..	4,1..	5,8..	11,4..	—	—	6,2..	5,3..
<b>А всего по области</b>																				
Урожайность (самъ)	667201/2	9564761/2	9716333/4	128081/2	128291/4	107131/2	61	74	172224	220351/2	368,4631/2	6656550	7023181	75430	90031	200703	511	965	14302153/10	158460491/5
Урожайность (самъ)	—	—	—	—	—	—	—	—	—	—	5,5....	6,9....	7,2..	5,8..	7,01..	18,7..	8,3..	13,04..	8,3..	7,1..







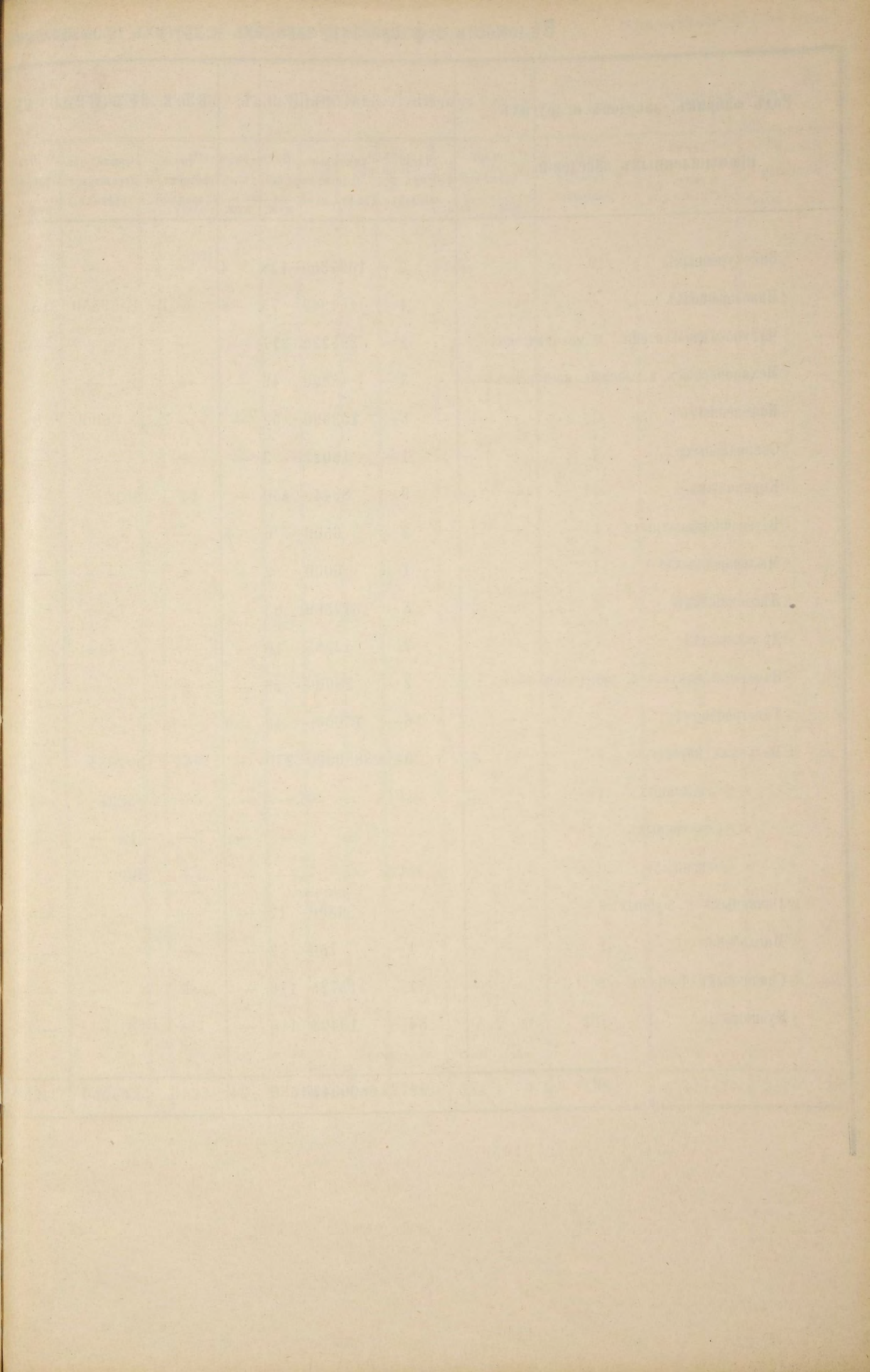



Родъ фабрикъ, заводовъ и другихъ промышленныхъ заведеній.	ВЪ Г. БЛАГОВѢЩЕНСКѢ.				ВЪ Г. ЗЕБЪ-ПРИСТАНИ.			ВЪ АМУРСКОМЪ УБЗДѢ.			Въ округѣ Амурск. казачьяго войска.			Всего въ Амурской области.						
	Число фабрикъ и заводовъ.	Сумма произ-водства (въ рубляхъ)	Число ра-бочихъ.		Число фабрикъ и заводовъ.	Сумма про-изводства (въ рубляхъ)	Число рабочихъ.	Число фабрикъ и заводовъ.	Сумма произ-водства.	Число рабочихъ.		Число фабрикъ и заводовъ.	Сумма произ-водства (въ рубляхъ)	Число рабочихъ.		Число фабрикъ и заводовъ.	Сумма произ-водства (въ рубляхъ)	Число рабочихъ.		
			муж.	жен.						муж.	жен.			муж.	жен.			муж.	жен.	
Винокуренныхъ . . . . .	2	1097300	128	4	—	—	—	—	—	—	—	—	—	—	—	2	1097300	128	4	
Пивоваренныхъ . . . . .	4	467949	75	6	1	59550	13	—	—	—	—	—	—	—	—	5	527499	88	9	
Чугуно-мѣдно-литейн. и механическихъ	2	396229	217	—	—	—	—	—	—	—	—	—	—	—	—	2	396229	217	—	
Механическихъ и слесарн. мастерскихъ .	3	48320	49	—	—	—	—	—	—	—	—	—	—	—	—	3	48320	49	—	
Кожевенныхъ . . . . .	5	153990	52	—	2	6000	8	—	—	—	—	—	—	—	—	7	159990	60	1	
Скипидарныхъ . . . . .	1	18022	3	—	—	—	—	—	—	—	—	—	—	—	—	1	18022	3	—	
Кирпичныхъ . . . . .	9	86440	450	—	—	—	—	5	2100	22	—	—	—	—	—	14	88540	472	—	
Веревочно-канатныхъ . . . . .	2	6500	6	5	—	—	—	—	—	—	—	—	—	—	—	2	6500	6	5	
Мыловаренныхъ . . . . .	1	6000	2	—	—	—	—	—	—	—	—	—	—	—	—	1	6000	2	—	
Лѣсопильныхъ . . . . .	5	312508	83	—	—	—	—	—	—	—	—	—	—	—	—	5	312508	83	—	
Дрожжевыхъ . . . . .	2	12585	10	—	—	—	—	—	—	—	—	—	—	—	—	2	12585	10	—	
Заведеній искусвен. минеральн. водъ .	2	28000	28	—	—	—	—	—	—	—	—	—	—	—	—	2	28000	28	—	
Типографій . . . . .	6	150000	43	9	—	—	—	—	—	—	—	—	—	—	—	6	150000	43	9	
Мельницъ паровыхъ . . . . .	9	3880000	270	—	—	—	—	22	138700	120	—	7	51400	63	—	38	4070100	453	—	
> водяныхъ . . . . .	—	—	—	—	—	—	—	77	43830	95	—	20	27040	57	—	97	70870	152	—	
> вѣтряныхъ . . . . .	—	—	—	—	—	—	—	3	240	3	—	—	—	—	—	3	240	3	—	
> конныхъ . . . . .	—	—	—	—	—	—	—	3	200	1	—	37	3700	71	—	40	3900	72	—	
Овчинныхъ и шубныхъ . . . . .	3	6300	12	—	—	—	—	—	—	—	—	—	—	—	—	3	6300	12	—	
Маслобойныхъ . . . . .	1	750	2	—	—	—	—	—	—	—	—	—	—	—	—	1	750	2	—	
Спичечныхъ фабрикъ . . . . .	1	115725	116	—	—	—	—	—	—	—	—	—	—	—	—	1	115725	116	—	
Кузницъ . . . . .	34	13424	110	—	—	—	—	229	41513	281	—	—	—	—	—	263	54937	391	—	
<b>Итого . . . . .</b>	<b>92</b>	<b>6800042</b>	<b>1656</b>	<b>24</b>	<b>3</b>	<b>65550</b>	<b>21</b>	<b>4</b>	<b>339</b>	<b>226583</b>	<b>522</b>	<b>—</b>	<b>64</b>	<b>82140</b>	<b>191</b>	<b>—</b>	<b>498</b>	<b>7174315</b>	<b>2390</b>	<b>28</b>







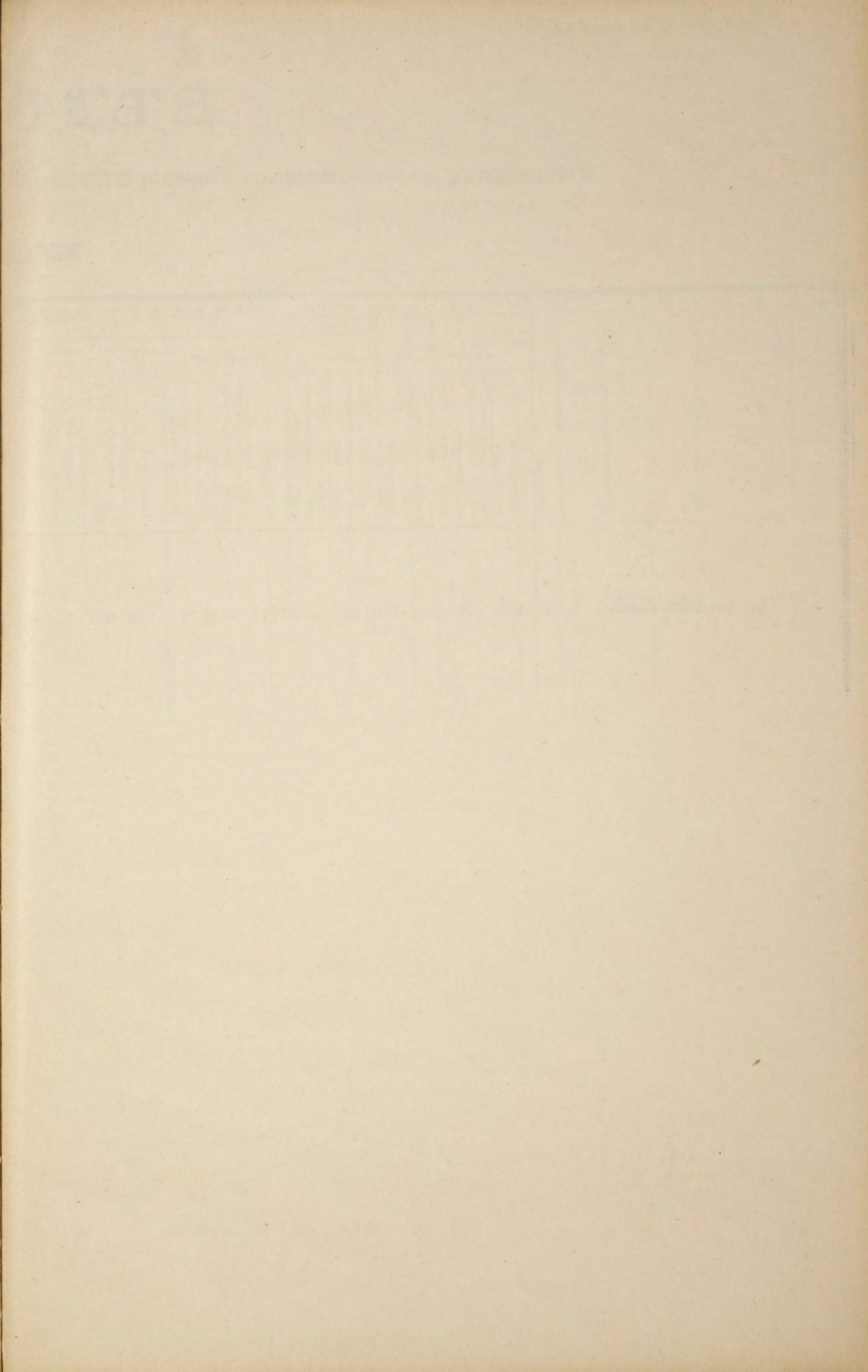



# ВѢДОМОСТЬ

о торговыхъ и промышленныхъ предпріятіяхъ въ Амурской области и суммѣ промысловаго съ нихъ налога.

за 1901 годъ.

	Торговья предпріятія.											Промышленныя предпріятія.										Итого.										
	Ч				И			С				Л				О.		III-го разряда.	IV-го разряда.	V-го разряда.	VI-го разряда.	VII-го разряда.	VIII-го разряда.	Паровыя суда.	Безплатныхъ билетовъ.	Сумма основнаго промысловаго налога.	Купеческія.			Основнаго промысловаго налога.	25% дополнительнаго сбора.	100% на квартирную повинность.
	1-го разряда.		2-го разряда.		3-го разряда.		4-го разр.		V-го разряда на развозный торгъ.		V-го разряда на развозный торгъ.		Сумма основнаго промысловаго налога предпріятія.		Купеческія.																	
Предпріятій.	Складочныхъ помѣщениій по платнымъ свидетельствамъ.	Складочныхъ помѣщениій по безплатнымъ свидетельствамъ.	Предпріятій.	Складочныхъ помѣщениій по платнымъ свидетельствамъ.	Складочныхъ помѣщениій по безплатнымъ свидетельствамъ.	Предпріятій.	Складочныхъ помѣщениій по платнымъ свидетельствамъ.	Складочныхъ помѣщениій по безплатнымъ свидетельствамъ.	Предпріятій.	Складочныхъ помѣщениій по платнымъ свидетельствамъ.	Складочныхъ помѣщениій по безплатнымъ свидетельствамъ.	Предпріятій.	V-го разряда на развозный торгъ.	V-го разряда на развозный торгъ.	Сумма основнаго промысловаго налога предпріятія.	III-го разряда.	IV-го разряда.	V-го разряда.	VI-го разряда.	VII-го разряда.	VIII-го разряда.	Паровыя суда.	Безплатныхъ билетовъ.	Сумма основнаго промысловаго налога.	1-й гильдія.	2-й гильдія.	Стоймость.	Основнаго промысловаго налога.	25% дополнительнаго сбора.	100% на квартирную повинность.		
Въ Амурской области	18	17	30	790	30	435	1145	4	21	196	50	174	6187	54	7	12	19	16	40	91	86	48	100985 р. 76 к.	9	109	3945	162857 р. 76 к.	18046 р. 73 к.	16238 р. 97 к.			



# ВѢДОМОСТЬ

Приложение № 4.

О выбранныхъ свидѣтельствахъ на личныя промысловыя занятія и суммѣ промысловаго съ нихъ налога въ Амурской области за 1908 годъ.

	Ч И С Л О										С У М М А	
	1-го КЛАССА.				2 КЛАССА		При развозномъ торгѣ.	Безъ выборки свидѣтельствъ.	Агентовъ и другихъ посредниковъ.	Коммивояжеровъ.	Основного промысловаго налога.	10% на квартирную повинность.
	При торговомъ занятіи 1-го разряда.	При торговомъ занятіи 2-го разряда.	При торговомъ занятіи 3-го разряда.	При торговомъ занятіи 4-го разряда.	При торговомъ занятіи 1-го разряда.	При торговомъ занятіи 2-го разряда.						
Въ Амурской области	43	354	247	7	125	737	8	3686 р. 58 к.	3	—	16940 р. 8 к.	1694 р.



# ВЪДОМОСТЪ

о движеніи населенія въ Амурской области.

за 1908 годъ.

Городъ и область.	Число браковъ.	Число родившихся.			Число умершихъ.			Прибыль + —убылъ.
		Мужескаго пола.	Женскаго пола.	Обоего пола.	Мужескаго пола.	Женскаго пола.	Обоего пола.	
<b>Въ Благовѣщенскѣ:</b>								
Православныхъ . . . . .	288	973	936	1909	865	550	1415	+ 494
Старообрядцевъ и сектантовъ . . . . .	103	580	567	1147	438	470	908	+ 239
Лютеранъ . . . . .	10	36	41	77	23	22	45	+ 32
Католиковъ . . . . .	19	67	70	137	49	41	90	+ 47
Иудеевъ . . . . .	12	30	41	71	27	23	50	+ 21
Магометанъ . . . . .	16	47	52	99	58	36	94	+ 5
Другихъ исповѣданій. . . . .	33	125	81	206	126	72	198	+ 8
<b>Итого . . . . .</b>	<b>481</b>	<b>1858</b>	<b>1788</b>	<b>3646</b>	<b>1586</b>	<b>1214</b>	<b>2800</b>	<b>+ 846</b>
<b>Въ Амурскомъ уѣздѣ:</b>								
Православныхъ . . . . .	639	2608	2498	5106	1055	904	1959	+ 3147
Старообрядцевъ и сектантовъ . . . . .	99	452	367	819	122	117	239	+ 580
Католиковъ . . . . .	3	16	15	31	8	9	17	+ 14
<b>Итого . . . . .</b>	<b>741</b>	<b>3076</b>	<b>2880</b>	<b>5956</b>	<b>1185</b>	<b>1030</b>	<b>2215</b>	<b>+ 3741</b>
<b>Въ округѣ Амурскаго казачьяго войска.</b>								
Православныхъ . . . . .	366	1173	1174	2347	612	443	1055	+ 1292
<b>Въ Зейскомъ горно-полицейскомъ округѣ.</b>								
Въ г. Зеѣ-пристаніи православныхъ . . . . .	40	168	198	366	120	81	201	+ 165
Въ приисковомъ районѣ православныхъ . . . . .	6	71	52	123	40	24	64	+ 59
Другихъ исповѣданій. . . . .	3	65	54	119	39	15	54	+ 65
<b>Итого . . . . .</b>	<b>49</b>	<b>304</b>	<b>304</b>	<b>608</b>	<b>199</b>	<b>120</b>	<b>319</b>	<b>+ 289</b>
<b>Въ Бурейскомъ горно-полицейскомъ округѣ.</b>								
Православныхъ . . . . .	7	82	96	178	64	11	75	+ 103
Инородцевъ православныхъ. . . . .	7	29	22	51	50	38	88	—37
<b>Итого . . . . .</b>	<b>14</b>	<b>111</b>	<b>118</b>	<b>229</b>	<b>114</b>	<b>49</b>	<b>163</b>	<b>+ 66</b>
<b>Въ районѣ Джалиндинскихъ приисковъ.</b>								
Православныхъ . . . . .	12	30	25	55	19	16	35	+ 20
<b>Всего . . . . .</b>	<b>1663</b>	<b>6552</b>	<b>6289</b>	<b>12841</b>	<b>3715</b>	<b>2872</b>	<b>6587</b>	<b>+ 6254</b>



Вѣдомость о государственных доходахъ и расходахъ по Амурской области за 1908 годъ.

№ по порядку.	Название доходныхъ статей по министерствамъ.	Поступившая сумма.	
		Руб.	Коп.
<b>А. ДОХОДЫ (обыкновенные).</b>			
<b>I. Министерство Внутреннихъ дѣлъ.</b>			
<i>1. По общей части.</i>			
1	Пошлины разныхъ наименованій - - - - -	82379	15
2	Пособія Государственному Казначейству изъ постороннихъ источниковъ - - - - -	31629	02
3	Разные мелкіе и случайные доходы - - - - -	2598	85
Итого -		116607	02
<i>2. По почтово-телеграфной части.</i>			
4	Почтовый доходъ - - - - -	150730	14
5	Телеграфный и телефонный доходъ - - - - -	214921	44
6	Оброчные статьи и промыслы - - - - -	2032	25
7	Возвратъ ссудъ и другихъ расходовъ - - - - -	255	96
8	Разные мелкіе и случайные доходы - - - - -	1533	03
Итого -		369472	82
Всего по Министерств. Внутреннихъ Дѣлъ -		486079	84
<b>II Министерство Финансовъ.</b>			
<i>1. Департаментъ Государственного Казначейства.</i>			
9	Возвратъ ссудъ и другихъ расходовъ - - - - -	211170	44
10	Пособія Государственному Казначейству изъ постороннихъ источниковъ - - - - -	400	—
11	Разные мелкіе и случайные доходы - - - - -	1063	75
Итого -		212634	19
<i>2. Департаментъ окладныхъ сборовъ.</i>			
12	Налоги поземельные, съ недвижимыхъ имуществъ и подати - - - - -	340181	69
13	Государственный промысловый налогъ - - - - -	20827	24
14	Пошлины гербовыя, судебныя, канцелярскія и съ записи документовъ - - - - -	165446	07
15	Пошлины съ переходящихъ имуществъ - - - - -	20531	97
16	Пошлины разныхъ наименованій - - - - -	29648	80
17	Возвратъ ссудъ и другихъ расходовъ - - - - -	1974	03
18	Разные мелкіе и случайные доходы - - - - -	1016	4
Итого -		579626	2
<i>3. Главное Управление неокладныхъ сборовъ и казенной продажи питей.</i>			
19	Сборы съ питей - - - - -	979771	6
20	Табачный доходъ - - - - -	38289	8
21	Сахарный доходъ - - - - -	61805	9
22	Нефтяной доходъ - - - - -	27273	5
23	Спичечный доходъ - - - - -	79660	50
24	Возвратъ ссудъ и другихъ расходовъ - - - - -	190	—
25	Разные мелкіе и случайные доходы - - - - -	41	7
Итого -		1187032	6
<i>4. Департаментъ Таможенныхъ сборовъ.</i>			
26	Таможенный доходъ - - - - -	4526	2
27	Пошлины гербовыя, судебныя, канцелярскія и съ записи документовъ - - - - -	128	2
28	Оброчныя статьи и промыслы - - - - -	54	1
29	Возвратъ ссудъ и другихъ расходовъ - - - - -	71	2
30	Разные мелкіе и случайные доходы - - - - -	21	3
Итого -		4801	3

Название доходныхъ статей по Министерствамъ.	Поступившая сумма.		
	Руб.	Коп.	
<i>5. Обенная канцелярія по кредитной части.</i>			
31	Сборъ съ доходовъ отъ денежныхъ капиталовъ - - - - -	2069	59
Итого -		2069	59
Всего по Министерству Финансовъ - - - - -		1986163	98
<b>III. Министерство Юстиціи.</b>			
<i>По общей части.</i>			
32	Пошлины гербовыя, судебныя, канцелярскія и съ записи документовъ - - - - -	1016	95
33	Пошлины разныхъ наименованій - - - - -	1089	—
34	Казенные заводы, техническія заведенія и склады - - - - -	1099	20
35	Возвратъ ссудъ и другихъ расходовъ - - - - -	429	—
36	Пособія Государственному Казначейству изъ постороннихъ источниковъ - - - - -	5614	17
37	Разные мелкіе и случайные доходы - - - - -	108	80
Всего по Министерству Юстиціи - - - - -		9357	12
<b>IV Министерство Народнаго Просвѣщенія.</b>			
38	Пошлины гербовыя, судебныя, канцелярскія и съ записи документовъ - - - - -	6	—
39	Оброчныя статьи и промыслы - - - - -	5	97
Всего по Министерству Народнаго Просвѣщенія - - - - -		11	97
<b>V Министерство Путей Сообщенія.</b>			
<i>1. Управление внутреннихъ водныхъ путей шоссейныхъ дорогъ.</i>			
40	Оброчныя статьи и промыслы - - - - -	1508	07
41	Возвратъ ссудъ и другихъ расходовъ - - - - -	907	16
42	Разные мелкіе и случайные доходы - - - - -	3772	94
Всего по Министерству Путей Сообщенія - - - - -		6188	17
<b>VI Министерство торговли и промышленности.</b>			
<i>1. По общей части.</i>			
43	Пошлины съ застрахованныхъ отъ огня имуществъ - - - - -	1057	46
44	Пошлины разныхъ наименованій - - - - -	2202	85
Итого -		3260	31
<i>2. Горный Департаментъ.</i>			
45	Пошлины гербовыя, судебныя, канцелярскія и съ записи документовъ - - - - -	8	32
46	Оброчныя статьи и промыслы - - - - -	93159	24
47	Казенные заводы, техническія заведенія и склады - - - - -	681	—
48	Разные мелкіе и случайные доходы - - - - -	4835	60
Итого -		98684	16
Всего по Мин. Торговли и промышленности - - - - -		101944	47
<b>VII Главное Управление Землеустройства и Земледѣлія.</b>			
<i>1. Канцелярія Главноуправляющаю землеустройствомъ и земледѣліемъ Департаментъ Государственныхъ Земельныхъ Имуществъ.</i>			
49	Оброчныя статьи и промыслы - - - - -	2832	83
50	Доходъ отъ продажи недвижимыхъ имуществъ - - - - -	310	15
Итого -		3142	98
<i>2. Департаментъ Земледѣлія съ отдѣлами Сельской Экономіи и Сельско-хозяйственной Статистики поземельныхъ улучшеній.</i>			
51	Оброчныя статьи и промыслы - - - - -	13	—
Итого -		137	—
<i>3. Лѣсной Департаментъ.</i>			
52	Лѣсной доходъ - - - - -	86521	23
Итого -		86521	23



№ по порядку	Названіе доходныхъ статей по Министерствамъ.	Поступившая сумма.	
		Руб.	Коп.
<b>4. Переселенческое Управление.</b>			
53	Оброчные статьи и промыслы	252	—
54	Возвратъ ссудъ и другихъ расходовъ	482	72
55	Разные мелкіе и случайные доходы	4343	62
Итого		5078	34
Всего по Главному Управленію Землеустройства и Земледѣлія		94879	55
<b>VIII Военное Министерство.</b>			
<b>1. Главное интендантское Управление.</b>			
56	Возвратъ ссудъ и другихъ расходовъ	425	92
57	Пособія Государственному Казначейству изъ постороннихъ источниковъ	101	21
58	Разные мелкіе и случайные доходы	2458	52
Итого		2985	65
<b>2. Главное Артиллерійское Управление.</b>			
59	Казенные заводы, техническія заведенія и склады	6428	96
60	Разные мелкіе и случайные доходы	2	50
Итого		6431	46
<b>3. Главное Инженерное Управление.</b>			
61	Разные мелкіе и случайные доходы	127	30
Итого		127	30
<b>4. Главное Управление военно-учебныхъ заведеній.</b>			
62	Возвратъ ссуды и другихъ расходовъ	225	—
Итого		225	—
<b>5. Главное Управление Генеральнаго штаба.</b>			
63	Казенные заводы, техническія заведенія и склады	72	40
Итого		72	40
<b>6. Главное Военно-Медицинское Управление.</b>			
64	Казенные заводы, техническія заведенія и склады	185	04
65	Возвратъ ссудъ и другихъ расходовъ	14	88
Итого		199	92
Всего по Военному Министерству		10041	73
<b>IX. Государственный контроль.</b>			
66	Пособія Государственному Казначейству изъ постороннихъ источниковъ	93	—
Итого по Государственному контролю		93	—
Всего обыкновенныхъ Государственныхъ доходовъ		2694759	83

## В. РАСХОДЪ.

По казначействамъ, приходо-расходнымъ кассамъ и кассамъ специальныхъ сборщиковъ, израсходовано и поступило.

А. По обыкновеннымъ смѣтнымъ и сверхсмѣтнымъ расходамъ.

	Израсходовано.		Поступило на возстановленіе кредитовъ.	
	Рубли.	Коп.	Рубли.	Коп.
1	198059	18	94	42
<b>Министерствъ:</b>				
2	941455	03	18358	21
3	282461	32	1345	21
4	431354	76	47016	87
5	175892	24	807	26

6	Путей сообщенія	1624907	98	3370	62
7	Торговли и промышленности	59076	44	—	—
8	Главнаго Управленія Землеустройства и земледѣлія	1678087	82	113100	98
9	Военнаго	3740825	77	14230	36
10	Морского	110352	—	—	47
11	По системѣ государственнаго кредита	491	—	—	1
Итого по обыкновеннымъ расходамъ		9242963	54	228730	40
<b>Б. По чрезвычайнымъ расходамъ въ счетъ росписей и сверхсмѣтныхъ къ нимъ ассигнованій.</b>					
1	На расходы связанные съ Русско-Японской войной и ея послѣдствіями	314678	2	12196	27
2	На сооруженіе желѣзныхъ дорогъ	200000	—	1878	84
3	На хозяйственно-операционные расходы военнаго вѣдомства	589	50	—	—
Итого по чрезвычайнымъ расходамъ		515267	52	14075	11
Всего по обыкновеннымъ и чрезвычайнымъ расходамъ		9758231	6	242805	51







# В Ъ Д О М О С Т Ъ .

О дѣятельности Благовѣщенской телефонной сѣти за 1908 годъ.

Къ 1-му января 1909 года на сѣти состояло:

Абонентовъ 1-й категоріи.	Абонентовъ 2-й категоріи.	Въ томъ числѣ служебныхъ телефоновъ.	Число станцій.	Общее число аппаратовъ.	Протяженіе на воздушныхъ линияхъ голыхъ проводовъ.		Число переговоровъ.	Сумма поступления за годъ.		Личный составъ.	Примѣчаніе.
					вер.	саж.		руб.	коп.		
367	103	5	504	503	983	360	1798430	38024	—	Завѣдывающ. Сѣтью 1. Младш. Механикъ - 1. Надсмотрщиковъ - 3. Мастеровъ - - - 1. Штатныхъ рабочихъ 2. Телефонистокъ - 12. Сторожей - - - 1.	<p>Плата за пользованіе телефонами исчисляется по разстоянію (радіусу) мѣсто нахожденія абонента отъ центральной станціи, при чемъ абоненты, находящіеся не свыше 2-хъ верстъ отъ центральной станціи, считаются въ 1-й категоріи, съ платою по 75 р. въ годъ. Абоненты живущіе свыше 2-хъ верстъ отъ центральной станціи, считаются во второй категоріи и для нихъ назначается таже плата 75 рублей, съ надбавкой за каждыя сто сажень свыше 2-хъ верстъ по три рубля.</p>







РОДЪ ПРЕСТУПЛЕНІЙ.

	Преступленія, по которымъ постановлены обвинительные приговоры.	Преступленія, по которымъ не постановлены обвинительные приговоры.	Общее число осужденныхъ.		ВЪ ТОМЪ ЧИСЛѢ.										Возрастъ преступниковъ.																									
			муж.	жен.	Собственныхъ.		Дворянъ и чинныхъ.		Лич. почетныхъ гражданъ.		Купцовъ.		Мѣщанъ.		Казаконъ.		Крестьянъ.		Военныхъ со-словій.		Сс. поселенцевъ и сс. каторжанъ.		Иностранцевъ.		Моложе 17 лѣтъ.		17—20 л.		21—25 л.		26—30 л.		31—40 л.		41—50 л.		51—60 л.		Свыше 60 л.	
					м.	ж.	м.	ж.	м.	ж.	м.	ж.	м.	ж.	м.	ж.	м.	ж.	м.	ж.	м.	ж.	м.	ж.	м.	ж.	м.	ж.	м.	ж.	м.	ж.	м.	ж.	м.	ж.	м.	ж.		
Противъ существующихъ правительствъ, установ. и распоряж.	-	-	5	3	5		1				1				3										1	2	2						1		1					
Противъ обязанностей гражданской службы	-	-	5		5			1					2	1												1										1				
Возбужденіе къ противозаконнымъ искамъ, ложн. доносамъ и ложнымъ показаніямъ			1		1									1																										
Другія нарушенія государственнаго благоустройства	-	-	17		16	1	1				4	1	2	8								1			1	3	3	3	3	7										
Противъ устава о ссыльныхъ	-	-	13		16														16							5	3	3	5											
<b>Противъ собственности государства:</b>																																								
Поддѣлка монетъ и ассигнацій	-	-	1		1								1																					1						
<b>Противъ личности:</b>																																								
Смертоубійство	-	-	25	85	27	2					4	2	9	2				7	5					2	3	1	7	12	1	3										
Нанесеніе ранъ и оставленіе въ опасности	-	-	20	10	21	1					4	3	11	1				1	2						4	1	8	4	5											
Противъ цѣломудрія женщинъ	-	-		1																																				
<b>Противъ частной собственности:</b>																																								
Воровство и кража и воровство—мошенничество	-	-	36	47	45						9	1	21					14						5	9	12	16	3												
Разбой и грабежъ	-	-	9	20	17						1	1	4					5	6						1	9	6	1												
Поджогъ	-	-		8																																				
<b>Итого</b>	-	-	<b>132</b>	<b>174</b>	<b>154</b>	<b>4</b>	<b>2</b>	<b>1</b>			<b>23</b>	<b>1</b>	<b>11</b>	<b>59</b>	<b>3</b>		<b>43</b>	<b>14</b>					<b>8</b>	<b>1</b>	<b>28</b>	<b>2</b>	<b>44</b>	<b>46</b>	<b>1</b>	<b>25</b>	<b>1</b>			<b>2</b>						



Вѣдомость о пожарахъ Амурской области за 1908 годъ.

Приложение № 10-й.

	Въ зимніе мѣсяцы.			Въ весенніе мѣсяцы.			Лѣтніе мѣсяцы.		Въ осенніе мѣсяцы.			Всего въ году.			Причины пожара.				
	Число пожаровъ.	Число погорѣвшихъ зданій.	Сумма убытковъ въ рубляхъ.	Число пожаровъ.	Число погорѣвшихъ зданій.	Сумма убытковъ въ рубляхъ.	Число погорѣвшихъ зданій.	Сумма убытковъ въ рубляхъ.	Число пожаровъ.	Число погорѣвшихъ зданій.	Сумма убытковъ въ рубляхъ.	Число пожаровъ.	Число погорѣвшихъ зданій.	Сумма убытковъ въ рубляхъ.	Отъ молніи.	Отъ несоотвѣст. устр. трубъ и печей.	Отъ поджога.	Отъ неосторожности.	Отъ др. причинъ.
Въ г. Благовѣщенскѣ - - - - -	4	5	29300	15	22	138055	6	39000	5	8	16675	28	41	223030	—	8	7	2	11
Въ г. Зеѣ-пристані - - - - -	—	—	—	1	1	300	—	—	1	1	500	2	2	800	—	1	—	1	—
Въ Амурскомъ уѣздѣ - - - - -	21	25	32412	10	11	4446	4	1480	10	11	8410	45	51	46748	2	11	12	13	7
— Округъ Амурскаго казачьяго войска - -	3	3	550	—	—	—	—	—	4	4	450	7	7	1000	1	—	1	2	3
— Зейскомъ горно-полицейскомъ округѣ - -	2	2	1450	1	1	160	1	25	2	2	5500	6	6	7135	—	3	—	3	—
— Буревинскомъ горно-полицейскомъ округѣ - -	1	1	убытокъ незначительный.	—	—	—	—	—	—	—	—	1	1	убытокъ незначительный.	—	—	—	1	—
<b>Итого -</b>	<b>31</b>	<b>36</b>	<b>63712</b>	<b>27</b>	<b>35</b>	<b>142909</b>	<b>11</b>	<b>40505</b>	<b>22</b>	<b>26</b>	<b>31535</b>	<b>89</b>	<b>108</b>	<b>278713</b>	<b>3</b>	<b>23</b>	<b>20</b>	<b>22</b>	<b>21</b>



РАЙОНЫ.	Лица, умершие насильственнымъ и случайнымъ образомъ																																				
	Число случаевъ.			Жертвы.						Скоростпжно умершие.					Найденны мертвы тѣла.		Жертвы случайной смерти.										Всего умерло отъ насилія и случайностей.										
	Догоубійств.	Смертоубійств.	Итого.	Догоубійств.		Смертоубійств.		Самобійств.	Отъ болѣзней.		Отъ павильств.		Отъ насильственныхъ причинъ.		Итого.	М.	Ж.	Убиты мольбой.		Закалено и упало съ высоты.		Сгорѣло и убито при пожарахъ.		Умерло отъ удара.		Замерзло.		Утолуло.		Укушено до смерти аэрами.		Умерло отъ другихъ случайностей.		Итого.	М.	Ж.	
				М.	Ж.	М.	Ж.		М.	Ж.	М.	Ж.	М.	Ж.				М.	Ж.	М.	Ж.	М.	Ж.	М.	Ж.	М.	Ж.	М.	Ж.	М.	Ж.						
Въ г. Благовѣщенскѣ	-	-	-	1	31	10	31	6	8	3	10	3	29	13	47	19	24	5	-	-	3	-	-	-	-	2	-	4	2	-	-	2	2	11	4	129	45
> > Зей-пристанн	-	-	-	-	8	-	8	1	-	3	2	1	1	4	3	2	-	-	-	-	-	-	-	-	-	5	-	-	-	1	-	6	-	21	4		
Въ Амурскомъ уѣздѣ	-	-	-	-	25	4	21	-	1	3	1	-	5	-	13	-	1	1	4	2	-	-	-	-	7	2	1	-	4	1	17	6	59	10			
> Округъ Амурскаго казачьяго войска	-	-	-	-	2	-	2	-	-	2	-	4	1	6	1	1	-	-	-	-	-	-	-	1	3	-	-	-	2	-	6	-	20	1			
На приискахъ Зейскаго горно-полицейскаго округа	-	-	-	-	19	2	17	-	1	-	2	-	3	-	5	-	1	-	2	-	-	-	-	5	-	-	-	5	-	13	-	40	2				
> > Бурейскаго горно-полицейскаго округа	-	-	-	-	17	1	16	-	3	5	-	-	8	-	5	-	-	-	-	-	-	-	3	13	-	-	-	1	16	1	48	2					
> > Джалиндинской системы	-	-	-	-	2	-	2	-	-	-	-	-	-	-	-	-	-	-	3	-	-	-	-	-	1	-	-	-	4	-	8	-					
> > Хинганско-Сутарской системы	-	-	-	-	1	-	1	-	-	-	-	-	-	-	-	-	-	-	-	-	-	-	-	-	-	-	-	-	-	1	-	1	-				
Итого	-	-	-	1	115	17	98	7	13	3	23	5	37	15	73	23	50	5	2	1	12	2	-	-	11	33	4	1	14	4	73	11	326	64			











## Замѣченныя опечатки.

Страницы	строки.	напечатано.	читать.
2	5 снизу	значительнымъ	значительнымъ.
4	11 сверху	достигающіе	достигающіе
11	23 снизу	жа	же
12	4 снизу	Благовѣщенску	Благовѣщенску
13	8 снизу	обѣменіе	обѣменение
17	9 снизу	или	или
18	14 сверху	Хинганкѣй	Хинганскій
—	8 снизу	больницъ	больницъ
19	7 сверху	заявленныхъ	заявленныхъ
—	>	вѣденіе	вѣдѣніе
24	20 снизу	выселилось	выселилось
27	11 сверху	повинность	повинность
34	12 снизу	на	на
—	10 снизу	пролегающія	пролегающія
—	—	крестьянами	крестьянами
—	8 снизу	К <sup>о</sup>	К <sup>о</sup>
35	28 сверху	только	только
36	3 сверху	зимніе	зимнія
—	15 сверху	неудовлетворительное	неудовлетворитель- ное
—	14 снизу	проведеніи	проведеніи
37	15 сверху	арестанскія	арестантскія
39	14 снизу	и	и
—	1 снизу	еolidно	солidно
40	26 снизу	небольшемъ	небольшомъ
48	16 сверху	бысо	было
—	22 снизу	пожарная	пожарная
50	18 снизу	поль-зованія	пользованія
—	5 снизу	кроватей	кровати
53	17 снизу	лабараторіи	лабораторіи
Приложенія			
№ 3	2 сверху	промыслового	промыслового
7	3 сверху	телеграммы	телеграммы
12	13 сверху	классное	классное.



