

А 911
69



ОТЧЕТЪ

НАЧАЛЬНИКА ТЕРСКОЙ ОБЛАСТИ

— И —

Наказнаго Атамана Терскаго казачьяго войска

~~33877~~

за 1909 годъ.



ВЛАДИКАВКАЗЪ.

Электропечатня Типографіи Терскаго Областнаго Правленія.

1910.

А. 411
19

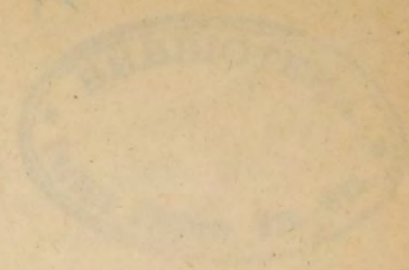

ОТЧЕТЪ НАЧАЛЬНИКА ТЕРСКОЙ ОБЛАСТИ

ВЫШЕИЗЪЯВЛЯЕМЫМЪ ТЕРСКОМУ Губернатору

на 1864 годъ

Содержащаго

1. Состояніе Терскаго округа

Терскій округъ, состоящаго изъ 12 уездовъ, въ началѣ 1864 года имѣлъ 41 200 жителей, въ томъ числѣ 20 500 мужского пола, 10 700 женскаго, и 10 000 дѣтскаго. Въ теченіе года въ округѣ родилось 12 000 жителей, а умерло 10 000. Число жителей въ концѣ года составило 43 200. Въ округѣ имѣется 10 000 дворовъ, изъ коихъ 5 000 принадлежатъ государству, а 5 000 частнымъ лицамъ. Число лошадей въ округѣ 10 000, овецъ 20 000, коровъ 10 000, свиней 10 000. Число лошадей въ конюшняхъ 10 000, овецъ въ овчарняхъ 20 000, коровъ въ доильныхъ дворахъ 10 000, свиней въ свинарняхъ 10 000. Число лошадей въ конюшняхъ 10 000, овецъ въ овчарняхъ 20 000, коровъ въ доильныхъ дворахъ 10 000, свиней въ свинарняхъ 10 000.

Терскій округъ, состоящаго изъ 12 уездовъ, въ началѣ 1864 года имѣлъ 41 200 жителей, въ томъ числѣ 20 500 мужского пола, 10 700 женскаго, и 10 000 дѣтскаго. Въ теченіе года въ округѣ родилось 12 000 жителей, а умерло 10 000. Число жителей въ концѣ года составило 43 200. Въ округѣ имѣется 10 000 дворовъ, изъ коихъ 5 000 принадлежатъ государству, а 5 000 частнымъ лицамъ. Число лошадей въ округѣ 10 000, овецъ 20 000, коровъ 10 000, свиней 10 000. Число лошадей въ конюшняхъ 10 000, овецъ въ овчарняхъ 20 000, коровъ въ доильныхъ дворахъ 10 000, свиней въ свинарняхъ 10 000.

Въ теченіе года въ округѣ родилось 12 000 жителей, а умерло 10 000. Число жителей въ концѣ года составило 43 200. Въ округѣ имѣется 10 000 дворовъ, изъ коихъ 5 000 принадлежатъ государству, а 5 000 частнымъ лицамъ. Число лошадей въ округѣ 10 000, овецъ 20 000, коровъ 10 000, свиней 10 000. Число лошадей въ конюшняхъ 10 000, овецъ въ овчарняхъ 20 000, коровъ въ доильныхъ дворахъ 10 000, свиней въ свинарняхъ 10 000.



1864 г. 12 12

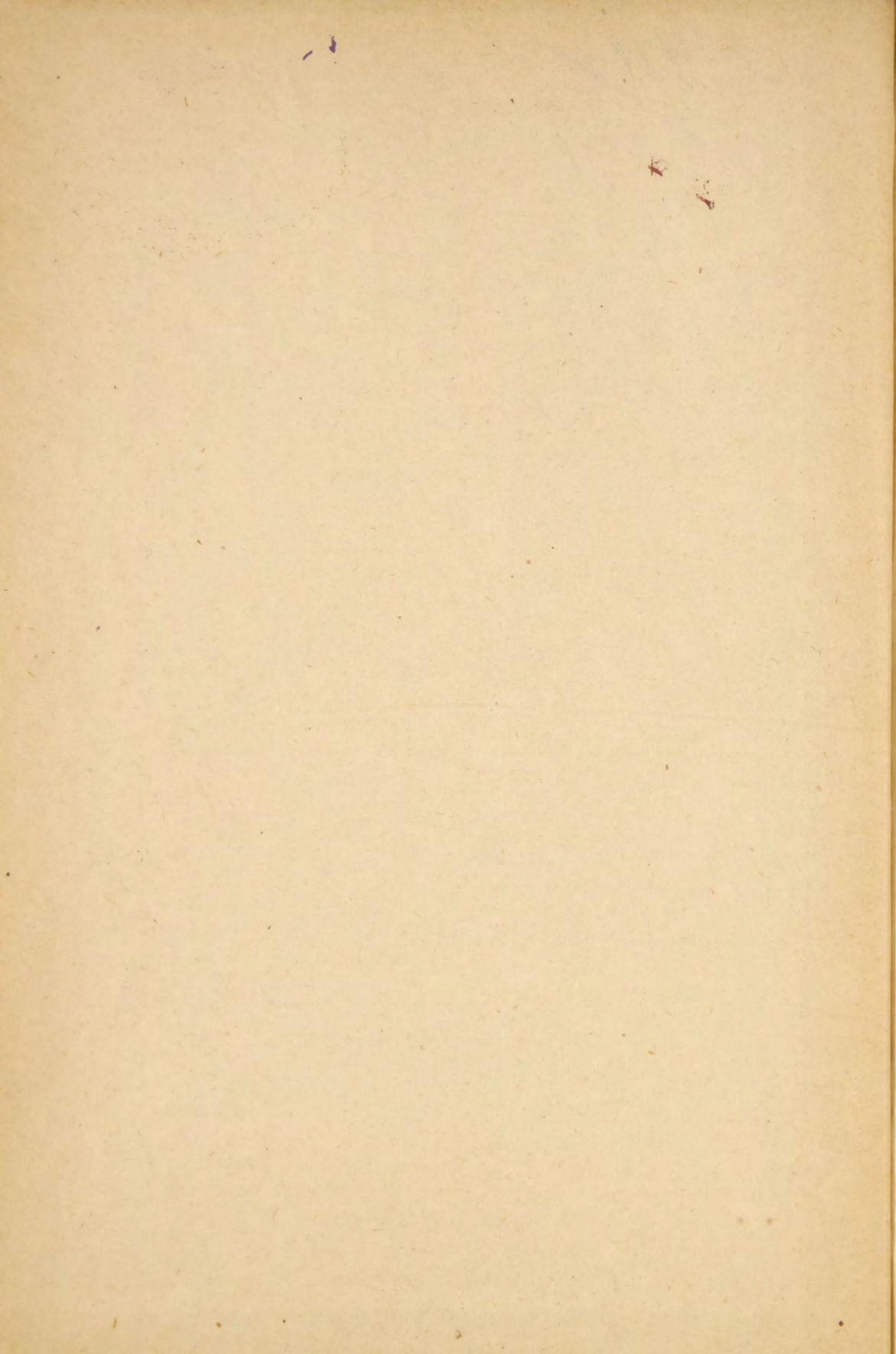

А 911
09

К



80808

О Т Ч Е Т Ъ НАЧАЛЬНИКА ТЕРСКОЙ ОБЛАСТИ

И

НАКАЗНАГО АТАМАНА ТЕРСКАГО КАЗАЧЬЕГО ВОЙСКА

за 1909 годъ.

I. ОБЩЕЕ ОБОЗРѢНІЕ.

Терская область, находящаяся между $59^{\circ}29'$ — $65^{\circ}11'$ в. долг. и между $42^{\circ}29'$ — $45^{\circ}8'$ с. шир. и прилегающая южной границей своей къ Главному Кавказскому хребту, а частью восточной—къ Каспійскому морю, соприкасается своей территоріей: на югъ съ двумя губерніями Закавказья—Кутаисской и Тифлисской и съ Дагестанской областью, расположенными по южному и частью сѣверному склону Главнаго хребта, на востокъ съ Дагестанской областью, на сѣверъ—съ Ставропольской и Астраханской губерніями, а на западъ—съ Кубанской областью. Какъ сѣверная, такъ и южная границы области представляютъ собою ломанныя линіи съ рѣзкими отклоненіями отъ ихъ главнаго направленія

Терская область заключаетъ въ себѣ 6,630,805 десятинъ земли, самой разнообразной въ топографическомъ и почвенномъ отношеніяхъ. На сравнительно небольшомъ ея пространствѣ (около 400 верстъ длины и отъ 150 до 250 в. ширины) встрѣчаются снѣговья, скалистыя, травянистыя и лѣсистыя горы, изрѣзанныя глубокими ущельями, привольныя степи съ тучнымъ черноземомъ или съ переносными движущимися песками, а также болотистыя низменности, расположенныя ниже уровня Чернаго моря.

При такомъ рельефѣ областной территоріи климатическія условія ея весьма разнообразны: умѣренный, безъ рѣзкихъ колебаній, климатъ Владикавказа къ югу, ближе къ свѣжымъ вершинамъ Кавказскаго хребта, дѣлается суровѣе и холоднѣе, къ сѣверу-же, наоборотъ, зной-

39

Библиотека НКФ СССР

нѣе и суше. Здоровый климатъ нагорныхъ мѣстностей (Нальчикъ, Кисловодскъ) переходитъ по нижнему теченію рѣки Терека въ сырой болотистый климатъ съ почти никогда не прекращающеюся маляріей (Кизлярскія лихорадки).

По отношенію къ флорѣ замѣчается также поразительное разнообразіе. Въ направленіи съ юго-запада на сѣверо-востокъ полоса альпійскихъ пастбищъ и хвойной растительности смѣняется хлѣбными злаками умѣренной полосы; затѣмъ слѣдуетъ кукуруза, рисъ, нѣжные сорта табаку, фруктовыхъ деревьевъ и, наконецъ, плантаціи дикорастущихъ кашерсовъ, спаржи и большія пространства виноградныхъ садовъ.

Разнообразію естественныхъ условій Терской области соотвѣтствуетъ такое же разнообразіе племенного состава населенія. Кромѣ коренного туземнаго (горскаго) и русскаго (казачьяго) населенія, составляющихъ массу его, и регулярныхъ войскъ всѣхъ родовъ оружія, въ предѣлахъ области находятся: русскіе крестьяне и мѣщане, кочевые караногайцы и калмыки, евреи (горскіе и европейскіе), иностранные подданные (персы, греки) и многіе другіе.

Терская область съ 1905 года дѣлится на 4 отдѣла — Пятигорскій, Моздокскій, Кизлярскій и Сунженскій и шесть округовъ—Владикавказскій, Назрановскій, Хасавъ-Юртовскій, Нальчикскій, Грозненскій и Веденскій. Такое дѣленіе области вполнѣ соотвѣтствуетъ распредѣленію въ ней главнѣйшихъ національностей коренного населенія, такъ какъ казаки занимаютъ всѣ четыре отдѣла, а туземцы округа: Владикавказскій—осетины, Назрановскій—ингуши, Нальчикскій—кабардинцы и болгары, Грозненскій и Веденскій—чеченцы, Хасавъ-Юртовскій—кумыки, кочевья же караногайцевъ образуютъ особое Караногайское приставство, входящее въ составъ Кизлярскаго отдѣла.

Во главѣ Терской области стоитъ начальникъ области и наказный атаманъ Терскаго казачьяго войска, который въ военномъ отношеніи пользуется правами начальника дивизіи, и въ непосредственномъ подчиненіи ему состоитъ войсковой штабъ, а по гражданскому управленію ему принадлежатъ всѣ права и обязанности, присвоенныя губернаторамъ

Собственно территорія Терскаго казачьяго войска*) въ военномъ отношеніи дѣлится на 4 полковыхъ округа: Волгскій, Горско-Моздокскій, Сунженско-Владикавказскій и Кизлярско-Гребенской. Изъ раіоновъ

*) Территорія эта состоитъ изъ: а) земель войскового запаса, б) общественныхъ станичныхъ надѣловъ и в) участковъ Высочайше пожалованныхъ, взамѣнъ пенсій, офицерамъ и чиновникамъ войскового сословія (см. стр. 20).

означенныхъ полковыхъ округовъ пополняются одноименные имъ строевые и льготные полки Терскаго казачьяго войска.

II. НАРОДОНАСЕЛЕНИЕ.

Общая численность народонаселенія Терской области какъ войскаго (казачьяго), такъ и другихъ сословій за три предшествовавшіе года представлена въ слѣдующей таблицѣ:

Къ 1-му Января.	Всѣхъ сословій.	Въ томъ числѣ войскаго.	‰ войскаго-го сословія.
	Душъ обоого пола.		
1907 года	1.075929	210266	19,5
1908 «	1.104465	217332	19,7
1909 »	1.125891	222180	19,8

Къ 1-му января 1909 года общее народонаселеніе Терской области опредѣляется слѣдующими цифрами:

Въ отдѣлахъ:

Пятигорскій	95162
Моздокскій	79736
Сунженскій	64663
Кизлярскій	106980 — 346541.

Въ округахъ:

Владикавказскій	117863
Грозненскій	111703
Веденскій	106505
Хасавъ-Юртовскій	77486
Нальчикскій	146842
Назрановскій	53968 — 614367.

Въ городахъ:

Владикавказъ	71105
Моздокъ	16768
Пятигорскъ	29743
Георгіевскъ	15528
Кисловодскъ	12923
Грозный	28005
Кизляръ	11141 — 185213.

Итого въ Терской области . . . 1.146121.

Прибыль населения.

Въ нижеслѣдующей таблицѣ показана прибыль народонаселенія Терской области за три предшествовавшіе года.

Г О Д Ы.	Всѣхъ прибывшихъ,	Въ томъ числѣ родившихся.	‰ родившихся войскового сословія.
	Всѣхъ сословій.		
Въ 1906 году	65988	43616	5,12
» 1907 »	63425	43419	5,72
» 1908 »	60352	45265	5,39

Прибыль народонаселенія за отчетный годъ показана въ нижеслѣдующей таблицѣ

Въ отдѣлахъ, округахъ и городахъ.	Народонаселеніе обоюго пола къ 1-му января 1909 года.		Родившихся обоюго пола въ 1909 году.			Зачислено въ войсковое сословіе.			Прибывшихъ другихъ сословій.	Всѣхъ прибывшихъ.	‰ родившихся.	
	Войскового сословія.	Другихъ сословій.	Войскового сословія.	Другихъ сословій.	Всѣхъ.	Число.	‰	Въ томъ числѣ вступившіе въ бракъ съ казаками инородцевъ, жевачивъ			Въ 1909 году.	За предшествовавшее трехлѣтіе.
<i>Отдѣлы:</i>												
Пятигорскій . . въ томъ числѣ по станицамъ	59373	35491	3336	2286	5622	157	0,2	154	1375	7154	5,6	5,4
	59373	18030	3336	1188	4524	157	0,2	154	301	4982	5,6	5,4
Моздокскій . . въ томъ числѣ по станицамъ	56337	21762	3005	1140	4145	89	0,1	79	375	4609	5,3	5,4
	56337	14716	3005	762	3767	89	0,1	79	375	4231	5,3	5,4
Сунженскій . . въ томъ числѣ по станицамъ	54828	8206	2970	646	3616	107	0,2	98	199	3922	5,4	5,4
	54828	8206	2970	646	3616	107	0,2	98	199	3922	5,4	5,4

Кизлярскій . . .	51642	54051	2639	2145	4784	61	0,1	56	1783	6628	5,1	5,4
въ томъ числѣ по станицамъ	51642	5188	2639	408	3047	61	0,1	56	168	3276	5,1	5,4
Итого . . .	222180	119510	11950	6217	18167	414	0,2	387	3732	22313	5,38	5,4
въ томъ числѣ по станицамъ	222180	46140	11950	3004	14954	414	0,2	387	1043	16411	5,38	5,4
<i>Округа:</i>											б) другихъ сосл. къ нас. таковыхъ.	
Владикавказскій	—	116697	—	3865	3865	—	—	—	69	3934	3,3	3,4
Грозненскій . . .	—	110347	—	3690	3690	—	—	—	14	3704	3,3	2,9
Веденскій . . .	—	104001	—	3904	3904	—	—	—	38	4942	3,7	4,2
Хасавъ-Юртов.	—	77189	—	2917	2917	—	—	—	3667	6584	3,7	3,3
Нальчикскій . . .	—	144452	—	4322	4322	—	—	—	398	4720	3,0	2,6
Назрановскій . . .	—	53258	—	1252	1252	—	—	—	106	1358	2,3	2,2
Итого . . .	—	605944	—	20950	20950	—	—	—	4292	25242	3,45	3,14
<i>Города:</i>												
Владикавказъ . . .	—	67810	—	3714	3714	—	—	—	1869	5583	5,4	4,0
Моздокъ	—	16251	—	924	924	—	—	—	51	975	5,6	6,6
Пятигорскъ . . .	—	28748	—	1331	1331	—	—	—	509	1840	4,6	5,6
Георгиевскъ . . .	—	15409	—	759	759	—	—	—	101	860	4,9	5,2
Кисловодскъ . . .	—	12624	—	561	561	—	—	—	11	572	4,4	6,4
Грозный	—	26673	—	1277	1277	—	—	—	1615	2892	4,9	4,2
Кизляръ	—	10742	—	461	461	—	—	—	529	990	4,3	4,6
Итого	—	178257	—	9027	9027	—	—	—	4685	13712	5,06	4,71
А всего	222180	903711	11950	36194	48144	414	0,1	387	12709	61267	4,27	4,06

Средняя рождаемость обоихъ половъ войскового сословія за отчетный годъ, по сравненію съ предыдущимъ, была ниже на 0,01⁰/₀ и на 0,02⁰/₀ ниже средней рождаемости за предшествовавшее трехлѣтіе. Процентъ родившихся обоюго пола въ невоисковыхъ сословіяхъ, по сравненію съ предыдущимъ годомъ, въ округахъ повысился на 0,32⁰/₀, а въ городахъ на 0,35⁰/₀; общее повышеніе рождаемости по всей области выражается цифрой 0,18⁰/₀.

Число зачисленныхъ въ войсковое сословіе въ отчетномъ году

составляло лишь около 0,2% общаго казачьяго населенія и было вдвое выше предыдущаго года.

Убыль населенія.

Общая убыль народонаселенія Терской области за предшествовавшее трехлѣтіе показана въ слѣдующей таблицѣ:

Г О Д Ы.	Въ томъ Всѣхъ убыло. числѣ умершихъ.		% умершихъ войскового сословія.
	Всѣхъ сословій.		
Въ 1906 году	36864	25321	3,13
» 1907 »	34883	23284	2,65
» 1908 »	38926	28888	2,61

Подробныя свѣдѣнія объ убыли населенія за отчетный годъ при ведены въ нижеслѣдующей таблицѣ.

Въ отдѣлахъ, округахъ и городахъ.	Умершихъ обоаго пола.			Исключено изъ войсков. сословія.		Выбывшихъ другихъ сословій.	Всѣхъ выбывшихъ.	% умершихъ.		Естественный приростъ.			
	Войскового сословія.	Другихъ сословій.	Всѣхъ.	Число.	Въ томъ числѣ казач. вступивъ бракъ съ иног.			Въ 1909 году.	За предшест. трехлѣтіе.	Въ 1909 году.	За предшест. трехлѣтіе.	Войскового сосл. къ войск. насел.	Войскового сословія.
<i>Отдѣлы:</i>													
Пятигорскій	1925	1497	3422	76	69	3358	6856	3,2	3,1	2,4	2,3		
въ томъ числѣ по станіамамъ	1925	870	2795	76	69	868	3739	3,2	3,1	2,4	2,3		
Моздокскій	1776	676	2452	36	33	484	2972	3,1	2,9	2,2	2,5		
въ томъ числѣ по станіамамъ	1776	433	2209	36	33	421	2666	3,1	2,9	2,2	2,5		

Сувженскій	1629	406	2035	54	41	204	2293	2,9	3,1	2,5	2,3
въ томъ числѣ по станицамъ	1629	406	2035	54	41	204	2293	2,9	3,1	2,5	2,3
Кизлярскій	2756	1410	4166	20	20	1155	5341	5,3	2,5	-0,2	2,7
въ томъ числѣ по станицамъ	2756	402	3158	20	20	563	3741	5,3	2,5	-0,2	2,7
Итого	8086	3989	12075	186	163	5201	17462	3,64	3,00	1,74	2,41
въ томъ числѣ по станицамъ	8086	2111	10197	186	163	2056	12439	3,64	3,00	1,74	2,41
<i>Округа:</i>										Другихъ сословій къ насе- ленію та- ковыхъ.	Невойско- вого со- словія.
Владикавказскій	—	1858	1858	—	—	910	2768	1,6	1,7	1,7	1,7
Грозненскій	—	2112	2112	—	—	236	2348	1,9	1,7	1,4	1,2
Веденскій	—	2438	2438	—	—	—	2438	2,3	2,3	1,4	1,9
Хасавъ-Юртовскій	—	1857	1857	—	—	4430	6287	2,4	2,5	1,3	0,7
Нальчикскій	—	2151	2151	—	—	179	2330	1,5	1,5	1,5	1,1
Назрановскій	—	615	615	—	—	33	648	1,1	1,2	1,2	1,1
Итого	—	11031	11031	—	—	5788	16819	1,82	1,81	1,63	1,33
<i>Города:</i>											
Владикавказъ	—	1575	1575	—	—	713	2288	2,3	1,9	3,1	2,1
Моздокъ	—	458	458	—	—	—	458	2,8	3,9	2,8	2,7
Пятигорскъ	—	845	845	—	—	—	845	2,9	3,4	1,7	2,3
Георгиевскъ	—	591	591	—	—	150	741	3,8	3,4	1,1	1,8
Кисловодскъ	—	273	273	—	—	—	273	2,1	4,4	2,3	2,0
Грозный	—	1135	1135	—	—	425	1560	4,2	2,9	0,7	1,2
Кизляръ	—	435	435	—	—	156	591	4,0	3,8	0,3	0,8
Итого	—	5312	5312	—	—	1444	6756	2,97	2,89	2,09	1,83
А всего	8086	20332	28418	186	163	12433	41037	2,85	2,38	2,02	1,56

Средняя смертность населенія въ отчетномъ году въ войсковомъ сословіи была выше, чѣмъ въ предшествовавшемъ на 0,41%, а въ невойсковомъ на 0,02% выше по округамъ и на 0,21% ниже по городамъ. По сравненію съ предыдущимъ трехлѣтіемъ, смертность дер-

жалась немного выше въ невойсковомъ сословіи округовъ и въ городахъ и значительно выше въ войсковомъ сословіи.

Наибольшая смертность въ отчетномъ году, какъ и обыкновенно, наблюдалась въ Кизлярскомъ отдѣлѣ, гдѣ ежегодные разливы р. Терекъ наводняютъ огромныя пространства земли, покрытыя невысыхающими болотами, служащими источникомъ распространенія малярійныхъ заболѣваній. Изъ округовъ наивысшую смертность даютъ попрежнему Хасавъ-Юртовскій и Беденскій. Изъ городовъ самая высокая смертность показана въ Грозномъ, Кизлярѣ и Георгіевскѣ.

Наличный составъ населенія.

Къ 1-му января 1910 года въ Терской области всѣхъ жителей числилось 1.146.121 душа обоего пола, изъ коихъ было войсково о сословія 226.272 и невойскового 919.849 душъ.

Подробныя свѣдѣнія о наличномъ составѣ народонаселенія области приведены въ нижеслѣдующей таблицѣ.

Въ отдѣлахъ, округахъ и городахъ.	Войскового со- словія.			Невойскового со- словія.			Всего народонасе- ленія.			%, невойскового состо- ви.
	Мужскаго пола.	Женскаго пола.	В с е г о.	Мужскаго пола.	Женскаго пола.	В с е г о.	Мужскаго пола.	Женскаго пола.	В с е г о.	
<i>Отдѣлы:</i>										
Пятигорскій .	30370	30495	60865	18371	15926	34297	48741	46421	95162	36,0
въ томъ чи- слѣ по стан.	30370	30495	60865	9622	8159	17781	39992	38654	78646	22,6
Моздокскій .	29194	28425	57619	11986	10131	22117	41180	38556	79736	27,7
въ томъ чи- слѣ по стан.	29194	28425	57619	8437	6562	14999	37631	34987	72618	20,6
Сунженскій .	28120	28102	56222	4552	3889	8441	32672	31991	64663	13,0
въ томъ чи- слѣ по стан.	28120	28102	56222	4552	3889	8441	32672	31991	64663	13,0
Кизлярскій .	25628	25938	51566	28457	26957	55414	54085	52895	106980	51,8
въ томъ чи- слѣ по стан.	25628	25938	51566	2509	2290	4799	28137	28228	56365	8,5
Итого .	113312	112960	226272	63366	56903	120269	176678	169863	346541	34,7
въ томъ чи- слѣ по стан.	113312	112960	226272	25120	20900	46020	138432	133860	272292	16,8

<i>Округа:</i>										
Владикавказ.	—	—	—	61611	56252	117863	61611	56252	117863	100 п р о ц е н т о в ъ.
Грозненскій .	—	—	—	57841	53862	111703	57841	53862	111703	
Веденскій .	—	—	—	56352	50153	106505	56352	50153	106505	
Хасавъ-Юрт.	—	—	—	40899	36587	77486	40899	36587	77486	
Нальчикскій	—	—	—	76537	70305	146842	76537	70305	146842	
Назрановскій	—	—	—	28684	25281	53968	28684	25281	53968	
Итого .	—	—	—	321924	292443	614367	321924	292443	614367	
<i>Города:</i>										
Владикавказ.	—	—	—	37122	33983	71105	37122	33983	71105	
Моздок . .	—	—	—	8666	8102	16768	8666	8102	16768	
Пятигорскъ .	—	—	—	16337	13406	29743	16337	13406	29743	
Георгиевскъ .	—	—	—	8421	7107	15528	8421	7107	15528	
Кисловодскъ	—	—	—	6439	6484	12923	6439	6484	12923	
Грозный . .	—	—	—	16542	11463	28005	16542	11463	28005	
Кизляръ . .	—	—	—	6423	4718	11141	6423	4718	11131	
Итого .	—	—	—	99950	85263	185213	99950	85263	185213	
А всего .	113312	112960	226272	485240	434609	919849	598552	547569	1.146121	80,2

Въ отчетномъ году общее народонаселеніе Терской области увеличилось на 20.230 душъ обоого пола, что составляетъ 1,8^оо. Собственно населеніе войскового сословія мужского пола увеличилось на 4 092 души или на 1,8^оо.

Какъ видно изъ вышеприведенной таблицы, въ Терской области преобладаетъ невойсковое сословіе, которое въ отчетномъ году составляло 80,2^оо общаго народонаселенія области, а казаки—только 19,8^оо или менѣ одной пятой части.

Сословный составъ населенія.

Цифровыя данныя о сословномъ составѣ народонаселенія Терской области за отчетный годъ приведены въ слѣдующей таблицѣ.

Въ отдѣлахъ, округахъ и городахъ.	Дворянъ.	Почетныхъ гражданъ.	Духовенства.	Купцовъ.	Мѣщанъ и цеховыхъ.	Казаковъ и другихъ военныхъ сословій.	Крестьянъ.	Туземецвъ сельскаго сословія.	Остальныхъ сословій.	Всего.
<i>Отдѣлы:</i>										
Пятигорскій . . .	316	74	215	40	1721	62774	27902	429	1661	95162
въ томъ числѣ по станицамъ . . .	251	31	199	13	736	62125	14880	40	371	78646
Моздокскій . . .	658	78	231	79	6247	57801	12264	784	1594	79736
въ томъ числѣ по станицамъ . . .	658	78	220	79	2212	57801	9937	39	1594	72618
Сунженскій . . .	546	16	210	38	325	56568	6437	38	485	64663
въ томъ числѣ по станицамъ . . .	546	16	210	38	325	56568	6437	38	485	64663
Кизлярскій . . .	508	3	345	12	2021	52322	18585	29687	3497	106980
въ томъ числѣ по станицамъ . . .	481	—	223	12	314	51422	3019	113	781	56365
Итого . . .	2028	171	1031	169	10314	229465	65188	30938	7237	346541
въ томъ числѣ по станицамъ . . .	1936	125	852	142	3587	227916	34273	230	3231	272292
<i>Округа:</i>										
Владикавказскій . . .	693	111	296	8	73	44	7221	108068	1049	117863
Грозненскій . . .	48	6	363	2	266	173	1688	108979	178	111703
Веденскій	10	—	458	5	9	1	247	105754	21	106505
Хасавъ-Юртовскій	269	11	313	65	421	2150	16654	57202	401	77486
Нальчикскій	328	1	682	24	198	456	26445	118162	516	146842
Назрановскій	148	—	48	—	9	—	326	53382	55	53968
Итого	1495	129	2160	104	976	2824	52881	551547	2250	614367
<i>Города:</i>										
Владикавказъ	3201	218	441	596	31456	1951	12391	9248	11603	71105
Моздокъ	97	39	58	186	5131	837	4155	785	5480	16768
Пятигорскъ	792	362	97	734	8665	955	13819	35	4184	29743
Георгіевскъ	136	9	49	63	10770	1184	3167	38	112	15528
Кисловодскъ	65	45	32	30	2578	75	9507	89	502	12923
Грозный	330	593	65	670	9973	2956	12459	446	513	28005
Кизляръ	110	142	102	101	6765	301	2037	721	862	11141
Итого	4831	1408	844	2380	75338	8259	57535	11362	23256	185213
А всего	8355	1708	4035	2653	86628	240548	175604	593847	32743	1.146121

Распределение войскового населения мужского пола по войсковой территории, а также относительная численность офицеровъ и классныхъ чиновниковъ выражаются слѣдующими данными.

О т д ѣ л ы.	Состояло къ 1-му января 1910 года всего войскового населенія мужского пола.		Въ томъ числѣ лицъ, имѣющихъ офицерскіе и классные чины.	
	Число.	% къ общему войсковому населенію мужск. пола.	Число	% къ войсковому населенію мужского пола кажд. отдѣла.
Пятигорскій	30370	26,8	99	0,3
Моздокскій	29194	25,7	327	1,1
Сунженскій	28120	24,7	179	0,6
Кизлярскій	25628	22,8	180	0,8
Итого	113312	100	785	0,7

Возрастной и семейный составъ.

Распределение казаковъ мужскаго пола по возрастамъ показано въ слѣдующей таблицѣ.

О т д ѣ л ы.	Возрастные группы									В с е г о.
	До 7-ми лѣтъ.	Отъ 7-ми до 14-ти лѣтъ.	Отъ 14-ти до 17-ти лѣтъ.	Отъ 17-ти до 20-ти лѣтъ.	Отъ 20-ти до 21-го года.	Отъ 21-го до 38-ми лѣтъ.	Отъ 38-ми до 60-ти лѣтъ.	Отъ 60-ти до 65-ти лѣтъ.	Свыше 65-ти лѣтъ.	
Пятигорскій	6796	5218	2671	1354	1180	4994	5064	2034	1059	30370
Моздокскій	6589	4629	2203	1210	1243	5545	5195	1660	920	29194
Сунженскій	6116	5007	2386	1158	729	5250	5005	1559	910	28120
Кизлярскій	5442	4318	2303	1467	706	5275	4008	1503	606	25628
Итого	24943	19172	9563	5189	3858	21064	19272	6756	3495	113312

Изъ этой таблицы видно, что въ отчетномъ году въ Терскомъ казачьемъ войскѣ полныхъ работниковъ, въ возрастѣ отъ 17 до 60 лѣтъ, было 49.383 человѣка, что составляетъ почти 45% или менѣ половины всего мужского населенія войскового сословія, до полура-

ботниковъ въ возрастѣ отъ 14 до 17 лѣтъ и отъ 60 до 65 лѣтъ, было 16.319 человекъ, что составляетъ 14,7% означеннаго населенія. Однако дѣйствительное число работниковъ значительно уменьшится, если принять во вниманіе, что большое число ихъ въ самую цвѣтущую пору жизни находится въ строевыхъ частяхъ войска.

Распределение казаковъ по семейному положенію выражается слѣдующими данными

О т д ѣ л ы .	Мужского пола до 18 лѣтъ.	Женскаго пола до 16 лѣтъ.	Холостыхъ 18 и болѣе лѣтъ и не- замуж. 16 и болѣе лѣтъ (въ возрастѣ дозв. для брака).		Женатыхъ и замужнихъ.		Вдовыхъ.	
			м. ж.	м. п.	м. ц.	ж. п.	м. п.	ж. п.
Пятигорскій . . .	15211	14050	831	1062	13112	13112	533	784
Моздокскій . . .	13592	12659	1997	1769	14545	14545	998	1090
Сунженскій . . .	14302	13448	1342	1537	11896	11896	533	743
Кизлярскій . . .	12269	11745	1060	1318	12087	12087	717	1077
Итого . . .	55374	51902	5230	5686	51640	51640	2781	3694

Племенной составъ.

Цифровыя данныя о племенномъ составѣ населенія Терской области за отчетный годъ представлены въ слѣдующей таблицѣ.

Въ отдѣлахъ, округахъ и городахъ.	Русскихъ.	Кавказскихъ горцевъ.	Ногайцевъ.	Калмыковъ.	Армянъ.	Грузинъ.	Черсовъ.	Евреевъ.	Поляковъ.	Нѣмцевъ.	Французовъ.	Другихъ націо- нальностей.	Въ томъ числѣ иностр. поддан.
<i>Отдѣлы:</i>													
Пятигорскій . въ томъ чис- слѣ по стан.	89113 78260	130 22	178 2	— —	281 128	95 25	34 27	3 —	141 32	5045 90	— —	142 60	118 70
Моздокскій . въ томъ чис- слѣ по стан.	66054 65992	6477 5732	21 21	— —	4336 290	62 62	70 70	1 1	17 17	2697 422	— —	11 11	107 107
Сунженскій . въ томъ чис- слѣ по стан.	64283 64283	43 43	— —	— —	91 91	84 84	30 30	8 8	65 65	55 55	— —	4 4	34 34

Кизлярскій .	72814	334	30261	1785	838	800	15	111	11	5	—	6	37
въ томъ числѣ по стан.	55176	216	5	—	62	770	7	111	9	3	—	6	29
Итого .	292264	6984	30460	1785	5546	1041	149	123	234	7792	—	163	296
въ томъ числѣ по стан.	263711	6013	28	—	571	941	134	120	123	570	—	81	240
<i>Округа:</i>													
Владикавказ.	2943	112600	—	—	63	1279	—	—	27	935	—	16	39
Грозненскій .	2268	109379	—	—	—	1	18	—	28	7	—	2	21
Веденскій .	256	106214	—	—	14	2	10	—	6	—	—	3	13
Хасавъ-Юрт.	14348	51104	4784	—	158	58	170	1975	88	4755	13	33	189
Нальчикскій.	18202	124220	—	—	126	88	68	1466	163	2125	—	384	140
Назрановск .	296	53558	—	—	6	10	15	—	—	8	—	75	55
Итого .	38313	557075	4784	—	367	1438	281	3441	312	7830	13	513	457
<i>Города:</i>													
Владикавказъ	48239	8248	—	—	6015	3015	2334	1009	1281	553	76	335	1291
Моздокъ . .	6772	5818	432	—	2604	587	—	45	251	259	—	—	74
Пятигорскъ .	26362	109	—	—	1349	28	54	169	978	588	3	103	469
Георгиевскъ .	14882	34	—	—	170	22	59	56	278	13	2	12	65
Кисловодскъ	11666	133	—	—	503	338	42	15	119	38	24	45	41
Грозный . .	22552	353	—	—	527	209	516	2791	762	88	12	195	272
Кизляръ . .	3967	1007	131	—	4642	344	651	184	146	59	10	—	221
Итого .	134440	15702	563	—	15810	4543	3656	4269	3815	1598	127	690	2433
А всего . .	465017	579761	35807	1785	21723	7022	4086	7833	4361	17220	140	1366	3186

Изъ этой таблицы видно, что племенной составъ населенія Терской области представляетъ чрезвычайно пеструю смѣсь національностей, отличающихся по языку, религии, обычаямъ и занятіямъ. Главную массу коренного населенія составляютъ кавказскіе горцы, въ число которыхъ входятъ:

	Мужч.	Женщ.	Обоего пола.
Чеченцы . . .	120.742	109.780	230.522
Осетины . . .	67.962	62.155	130.117
Кабардинцы .	51.268	46.836	98.104
Ингуши . . .	28.718	25.163	53.881
Кумыки . . .	16.662	14.212	30.874
Остальные горцы	19.083	17.180	36.263

Второе по численности мѣсто послѣ кавказскихъ горцевъ занимаютъ русскіе, затѣмъ слѣдуютъ кочевые каравогайцы, армяне, нѣмцы, евреи (горскіе) и т. д. Такая пестрота населенія съ преобладаю-

щимъ азіатскимъ некультурнымъ элементомъ, порождаетъ постоянное броженіе въ краѣ, вслѣдствіе неизбежнаго столкновенія интересовъ различныхъ національностей.

III. РЕЛИГИЯ.

Въ зависимости отъ крайней пестроты племенного состава населенія, въ Терской области существуетъ большое разнообразіе вѣроисповѣданій. Но несмотря на численное преобладаніе кавказскихъ горцевъ, первое мѣсто занимаютъ христіане, такъ какъ часть горцевъ—осетинъ исповѣдуетъ православіе. Слѣдуетъ, однако, замѣтить, что православные осетины сплошь и рядомъ даютъ своимъ дѣтямъ языческія и магометанскія имена, исполняютъ языческіе обряды и всѣмъ христіанскимъ святымъ приписываютъ свойства языческихъ боговъ, приносятъ имъ жертвы и вообще обнаруживаютъ полную религіозную неустойчивость.

Среди христіанскихъ исповѣданій въ Терской области первое мѣсто принадлежитъ православному, хотя и число сектантовъ довольно значительно. Въ глухихъ степяхъ, прилегающихъ къ Каспійскому морю, среди кочевниковъ до сихъ поръ встрѣчаются язычники.

Подробныя цифровыя данныя о распредѣленіи жителей Терской области по вѣроисповѣданіямъ приведены въ нижеслѣдующей таблицѣ

Въ отдѣлахъ, округахъ и городахъ.	Христіанъ обоаго пола.				Иновѣрцевъ обоаго пола.				‰ иновѣрцевъ ко всему населенію.
	Православныхъ.	Старообрядцевъ и сектантовъ.	Другихъ исповѣданій.	Всѣхъ.	Иудеевъ.	Магометанъ.	Другихъ исповѣданій.	Всѣхъ.	
<i>Отдѣлы:</i>									
Пятигорскій	83720	5481	5553	94754	3	355	50	408	0,4
въ томъ числѣ по станіцамъ	72837	5481	263	78581	—	65	—	65	0,1
Моздокскій	66098	6289	7072	79459	—	275	2	277	0,3
въ томъ числѣ по станіцамъ	65307	6276	761	72344	—	272	2	274	0,3
Сунженскій	63613	796	211	64620	8	35	—	43	—
въ томъ числѣ по станіцамъ	63613	796	211	64620	8	35	—	43	—

Кизлярскій	48275	25126	852	74253	111	30830	1786	32727	30,6
въ томъ числѣ по станіцамъ	30702	25056	75	55833	111	420	1	532	0,9
Итого	26 706	37692	13688	313086	122	31495	1838	33455	9,7
въ томъ числѣ по станіцамъ	232459	37609	1310	271378	119	792	3	914	0,3
<i>Округа:</i>									
Владикавказскій	95252	—	1025	96277	—	21586	—	21586	18,3
Грозненскій	2272	—	36	2308	—	109395	—	109395	97,9
Веденскій	261	—	20	281	—	106221	3	106224	99,7
Хасавъ-Юртовскій	13202	1218	4792	19212	1925	56347	2	58274	75,2
Нальчикскій	18318	1252	2411	21981	1511	123340	10	124861	85,0
Назрановскій	255	57	48	360	—	53608	—	53608	99,3
Итого	129560	2527	8332	140419	3436	470497	15	473948	77,1
<i>Города:</i>									
Владикавказъ	51996	5180	7018	64194	1006	5217	688	6911	9,7
Моздокъ	12446	568	3114	16128	45	595	—	640	3,8
Пятигорскъ	25858	523	2967	29348	169	140	86	395	1,3
Георгиевскъ	14624	300	463	15386	56	86	—	142	0,9
Кисловодскъ	12004	—	684	12688	15	175	45	235	1,8
Грозный	22285	441	1644	24370	2791	844	—	3635	12,9
Кизляръ	4051	222	4826	9099	268	1774	—	2042	18,3
Итого	143263	7234	20716	171213	4350	8831	819	14000	7,5
А всего	534529	47453	42736	624718	7908	510823	2672	521403	45,5

Изъ приведенной таблицы видно, что всѣхъ христіане обоого пола въ отчетномъ году составляли 54,5% общаго народонаселенія Терской области, а послѣдователи нехристіанскихъ исповѣданій 45,5%. По сравненію съ предшествовавшимъ годомъ, относительное число христіанъ уменьшилось на 0,5%.

Старообрядчество и сектантство.

На 1-е января 1909 года всѣхъ старообрядцевъ и сектантовъ въ Терской области числилось 46.308 душъ, а на 1-е января 1910 года ихъ насчитывается 47.453 души обоого пола; слѣдовательно абсолютное число ихъ въ теченіе отчетнаго года увеличилось на 1,145 душъ. По отношенію къ общему числу всѣхъ вообще христіанъ старообрядцы сектанты составляли въ отчетномъ году 7,8%, т. е. относительная ихъ численность повысилась сравнительно съ прошлымъ годомъ на 0,2%.

Подробныя свѣдѣнія о распредѣленіи старообрядцевъ и сектантовъ по сектамъ приведены въ нижеслѣдующей таблицѣ, въ которой показано и процентное отношеніе приверженцевъ каждой секты къ общему числу старообрядцевъ и сектантовъ.

Въ отдѣлахъ, округахъ и городахъ.	Пріемлющихъ священство.	Непріемлющихъ священство.	Молоканъ и духоборовъ.	Гудействующихъ.	Другихъ сектъ.	Всѣхъ.
<i>Отдѣлы:</i>						
Пятигорскій	4132	65	28	—	1256	5481
въ томъ числѣ по станицамъ	4132	65	28	—	1256	5481
Моздокскій	3403	53	1776	71	986	6289
въ томъ числѣ по станицамъ	3403	53	1776	71	973	6276
Сунженскій	573	6	142	15	60	796
въ томъ числѣ по станицамъ	573	6	142	15	60	796
Кизлярскій	22165	2635	299	—	27	25126
въ томъ числѣ по станицамъ	22129	2635	265	—	27	25056
Итого	30273	2759	2245	86	2329	37692
въ томъ числѣ по станицамъ	30237	2759	2211	86	2316	37609
<i>Округа:</i>						
Владикавказскій	—	—	—	—	—	—
Грозненскій	—	—	—	—	—	—
Веденскій	—	—	—	—	—	—
Хасавъ-Юртовскій	1	239	—	9	969	1218
Нальчикскій	—	—	522	—	730	1252
Назрановскій	—	—	57	—	—	57
Итого	1	239	579	9	1699	2527
<i>Города:</i>						
Владикавказъ	42	194	3826	1066	52	5180
Моздокъ	33	—	343	—	192	568
Пятигорскъ	—	—	54	142	327	523
Георгиевскъ	8	—	12	—	280	300
Кисловодскъ	—	—	—	—	—	—
Грозный	290	—	30	15	106	441
Кизляръ	—	—	—	—	222	222
Итого	373	194	4265	1223	1179	7234
А всего	30647	3192	7089	1318	5207	47453
% къ общему числу	64,6	6,7	15,0	2,8	10,9	100,0

Распределение старообрядцев и сектантов по сословиям приведено в следующей таблицѣ:

Въ отдѣлахъ, округахъ и городахъ.	Сектантовъ обоюго пола.				Процентное отношеніе.	
	Войскаго сословія.		Другихъ сословіи.	Всѣхъ.	Сектантовъ войскаго сословія къ войскаго населенію.	Всѣхъ сектантовъ къ православному населенію.
	Дворянъ.	Казаковъ.				
<i>Отдѣлы:</i>						
Пятигорскій	10	4243	1228	5481	7,0	6,5
въ томъ числѣ по станицамъ	10	4243	1228	5481	7,0	7,5
Моздокскій	31	5593	665	6289	9,7	9,5
въ томъ числѣ по станицамъ	31	5593	652	6276	9,7	9,6
Сунженскій	30	648	118	796	1,1	1,2
въ томъ числѣ по станицамъ	30	648	118	796	1,1	1,2
Кизлярскій	298	24124	704	25126	47,3	52,0
въ томъ числѣ по станицамъ	298	24124	634	25056	47,3	81,6
Итого	369	34608	2715	37692	15,4	14,4
въ томъ числѣ по станицамъ	369	34608	2632	37609	15,4	16,1
<i>Округа:</i>						
Владикавказскій	—	—	—	—	—	—
Грозненскій	—	—	—	—	—	—
Веденскій	—	—	—	—	—	—
Хасавъ-Юртовскій	—	—	1218	1218	—	9,2
Нальчикскій	—	—	1252	1252	—	6,8
Назрановскій	—	—	57	57	—	10,6
Итого	—	—	2527	2527	—	2,0
<i>Города:</i>						
Владикавказъ	—	—	5180	5180	—	10,0
Моздокъ	—	—	568	568	—	4,5
Пятигорскъ	—	—	523	523	—	2,0
Георгиевскъ	—	—	300	300	—	2,0
Кисловодскъ	—	—	—	—	—	—
Грозный	—	—	441	441	—	5,0
Кизляръ	—	—	222	222	—	5,4
Итого	—	—	7234	7234	—	5,0
А всего	369	34608	12476	47453	15,4	8,8

80808

Изъ приведенныхъ цифровыхъ данныхъ вытекаетъ, что въ Терской области старообрядчество все еще сохраняетъ стойкую живучесть благодаря наличности среди казачества исконныхъ старообрядцевъ, живущихъ густыми массами въ станицахъ Кизлярскаго отдѣла. Сектантство же обязано своимъ происхожденіемъ пришлому элементу, переселенцамъ изъ внутренней Россіи, которыя распространили его и въ казачьей средѣ. По сравненію съ предыдущимъ годомъ число сектантовъ въ отчетномъ году въ общемъ нѣсколько уменьшилось.

Борьба съ сектантствомъ ведется исключительно на духовно-просвѣтительной почвѣ, путемъ собесѣдованія православныхъ священниковъ и миссіонеровъ съ сектантами. Съ тою же цѣлью по мѣрѣ возможности среди хуторовъ съ сектантскимъ населеніемъ открываются самостоятельные приходы съ назначеніемъ православныхъ священниковъ и учреждаются церковно-приходскія школы.

IV. З Е М Л Я .

Терская область занимаетъ площадь въ 6.630.805 десятинъ, что составляетъ 63.655,68 кв. версть или 1.299,09 квадр. географическихъ миль. Пространство какъ всей области, такъ равно и отдѣльныхъ административныхъ частей ея въ тѣхъ мѣстностяхъ, гдѣ еще не имѣется точныхъ съемочныхъ данныхъ, за неокончаніемъ межеванія, исчислено приблизительно по пятиверстной картѣ Кавказскаго края.

Распредѣленіе всей указанной территоріи по отдѣламъ, округамъ и городамъ, а также по угодьямъ показано въ нижеслѣдующей таблицѣ. Что же касается до земли г. Кисловодска, то она показана въ общемъ составѣ земель Пятигорскаго отдѣла, въ виду того, что точнаго распредѣленія ея поверхности, равной 1496 десятинамъ, по отдѣльнымъ угодьямъ еще не произведено.

Въ отдѣлахъ, округахъ и городахъ.	Всей земли въ десятинахъ.			Въ томъ числѣ десятинъ.			‰ всей площади.			Приходится десятинъ на душу мужск. пола въсѣхъ сословій.		
	Войсковой.	Невойсковой	Итого.	Удобной земли.	Лѣсу.	Неудобной.	Удобной.	Лѣсу.	Неудобной.	Всей земли.	Удобн. земли	Лѣсу.
<i>Отдѣл.:</i>												
Кизлярск.	712215	1365021	2077236	1393842	45344	638050	67,1	2,2	30,7	38,4	25,7	0,8
Пятигорск.	404159	114652	518811	463856	26291	28564	89,3	5,1	5,6	10,6	9,5	0,5
Моздокск.	521044	76001	597045	553781	11553	31711	92,8	1,9	5,3	14,5	13,4	0,3
Сунженск.	326691	—	326691	237568	78547	10576	72,7	24,3	3,0	10,0	7,2	2,4
Итого .	1964109	1555674	3519783	2649047	161835	708901	75,3	4,6	20,1	19,9	15,0	0,9
<i>Округа:</i>												
Владикав.	—	516763	516763	280233	123844	112686	54,2	23,9	21,9	8,3	4,5	2,0
Грознен.	300	450819	451119	297098	125049	28972	65,2	27,7	7,1	7,9	5,1	2,1
Веденскій	—	348093	318093	184491	138859	19743	54,4	39,9	5,7	5,6	3,3	2,4
Хас.-Юрт.	—	489506	489506	408660	42912	37934	83,5	8,7	7,8	10,7	10,0	1,0
Нальчик.	—	1089411	1089411	761734	139739	187938	70,0	12,8	17,2	14,2	9,9	1,8
Назранов.	—	170937	170937	118326	30264	22347	69,9	17,7	12,4	5,9	3,9	1,0
Итого .	300	3065529	3065829	2055542	600667	409620	67,0	19,6	13,4	9,5	6,3	1,8
<i>Города:</i>												
Владикав.	—	6477	6477	4391	1603	483	67,7	26,3	6,0	0,2	0,1	—
Моздокъ.	—	15471	15471	14468	579	424	93,5	3,7	2,8	1,8	1,7	—
Пятигорск.	—	3046	3046	2294	372	380	75,2	12,2	12,6	0,1	0,1	—
Георгіев.	—	8107	8107	7670	179	258	94,6	2,2	3,2	0,9	0,9	—
Грозный.	—	4008	4008	2525	1359	124	62,9	33,8	3,3	0,2	0,1	—
Кизляръ .	—	8085	8085	5201	1684	1199	64,3	20,8	14,9	1,2	0,8	0,2
Итого .	—	45193	45193	36549	5776	2868	80,9	12,8	6,3	0,4	0,3	—
А всего .	1964409	4666396	6630805	4741138	768278	1121389	71,5	11,6	16,9	13,6	9,7	1,6

Въ составъ указанной площади входятъ гражданская и войсковая территоріи. Первая состоитъ изъ земель городскихъ, сельскихъ и казенныхъ, а вторая—изъ земель станичныхъ и войсковыхъ запасныхъ; частновладѣльческія земли входятъ отчасти въ гражданскую, отчасти

въ войсковую территорию; къ послѣдней причислены участки, отмежеванные казачьимъ офицерамъ и класснымъ чиновникамъ взаменъ пенсій, на основаніи положенія 23 апрѣля 1870 года, хотя въ настоящее время подавляющее большинство этихъ участковъ уже перешло въ руки лицъ не казачьяго сословія.

Станичныя земли.

Прежде окончательнаго надѣленія землей станичныхъ обществъ, всѣ удобныя земли войсковой территоріи были раздѣлены, по степени ихъ пригодности для сельскохозяйственной эксплуатаціи, на пять категорій; изъ первыхъ по качеству категорій отрѣзаны надѣлы станичнымъ обществамъ и отведены на правахъ потомственной собственности участки офицерамъ и класснымъ чиновникамъ, а затѣмъ уже оставшееся, худшее по качеству и удаленное отъ населенныхъ пунктовъ, пространство образовало войсковую запасъ.

Распределение станичныхъ надѣловъ по угодьямъ показано въ слѣдующей таблицѣ.

Въ отдѣлахъ Терской области.	Отведено станицамъ десятины земли.	Въ томъ числѣ.			Приходится на душу мужск. п.войск. сосл.		
		Удобной земли.	Лѣсу.	Неудобной.	Всей земли.	Удобной земли.	Лѣсу.
Пятигорскій	377861	352717	14698	10446	12,4	11,6	0,4
Моздокскій	449640	415670	10323	23637	15,3	14,2	0,3
Сунженскій	270666	216771	44596	9299	9,6	7,7	1,6
Кизлярскій	640143	429552	30839	179751	24,9	16,7	1,2
Итого	1.738310	1.414711	100456	223143	15,3	12,4	0,9
°/о къ общему пространству станичныхъ земель.	—	81,4	5,7	12,9	—	—	—

Какъ видно изъ этой таблицы, земельные надѣлы войскового населенія опустились далеко ниже закономъ установленной нормы: изъ числа 70 станицъ Терскаго войска къ 1 января 1910 г. только въ 9-ти величина надѣла не опустилась ниже $\frac{2}{3}$ первоначальнаго, въ 3-хъ она равна $\frac{2}{3}$, въ 26-ти менѣе $\frac{2}{3}$, въ 9 равна половинѣ, а въ 23 даже менѣе $\frac{1}{2}$ первоначальнаго надѣла. Въ отдѣльныхъ частяхъ области средній душевой надѣлъ казаковъ представляетъ довольно значи-

тельные колебанія: наименьшій средній надѣлъ—9,6 дес. приходится на Сунженскій отдѣлъ (по отдѣльнымъ станицамъ - отъ 7,6 дес. въ стан. Котлиревской до 14,0 въ ст. Ассинской), наибольшій—24,9 дес. на Кизлярскій (по отдѣльнымъ станицамъ отъ 11,2 въ ст. Грозненской до 44,5 въ ст. Щедринской). Впрочемъ, дѣйствительное пользованіе станицъ своими надѣлами для пахоты значительно меньше указаннаго благодаря тому, что дополнительные ихъ участки, составляющіе во многихъ станицахъ половину (а въ ст. Сунженской даже $\frac{2}{3}$) всего земельного надѣла), сдаются въ аренду (см. ниже). Такимъ образомъ, напримѣръ, въ станицѣ Тарской, въ которой числится на мужскую душу по 11,8 дес., подъ распашку ежегодно поступает на пай въ общемъ менѣе 2 десятинъ, остальная же часть или въ арендѣ (дополнительный участокъ), или подъ толокой и покосомъ, или же по почвеннымъ и климатическимъ условіямъ негодна для хлѣбопашества (болота, скалы, кустарникъ и т. п.).

Такъ какъ земельные надѣлы являются для большинства станицъ единственнымъ (за отсутствіемъ другихъ оброчныхъ статей: озеръ, копей и т. п.) источникомъ общественныхъ доходовъ, то многія станицы вынуждены сдавать болѣе или менѣе значительные участки изъ своихъ юртовыхъ надѣловъ въ арендное содержаніе и на выручаемыя отъ этой аренды суммы содержать станичныя правленія, училища, церкви и церковныя причты, снаряжать неимущихъ казаковъ на службу и удовлетворять прочія общественныя потребности. Съ другой стороны, многимъ станицамъ приходится сдавать въ аренду свои дополнительные надѣлы почти за безцѣнокъ только лишь благодаря значительной удаленности этихъ надѣловъ отъ станицы: верстъ 150 (Сунженская, Тарская и Воронцово-Дашковская) и даже болѣе 250 (Петропавловская).

Подробныя свѣдѣнія о размѣрахъ и доходности станичныхъ земель, сдававшихся въ отчетномъ году въ арендное содержаніе, приведены въ нижеслѣдующей таблицѣ.

Въ отдѣлахъ Терской области.	Сдавалось въ аренду десятинъ.	% отношеніе къ общему количеству станичной земли.	Сумма арендной платы.		Приходится арендной платы.			
					На десятину земли.		На душу мужскаго пола войскаго сословія.	
			Руб.	Коп.	Руб.	Коп.	Руб.	Коп.
Пятигорскій	40680	10,7	154399	—	3	79	5	08
Моздокскій	38750	8,6	68673	—	1	77	2	35

Сунженскій	43630	16,1	109455	—	2	50	3	88
Кизлярскій	248729	38,8	212625	—	—	85	8	29
Итого	371789	21,3	545152	—	1	47	4	81

Изъ этой таблицы видно, что общественная отдача въ аренду станичной надѣльной земли не приноситъ казакамъ особенныхъ выгодъ; арендная плата не превышаетъ въ среднемъ 1 р. 47 коп. на десятину, а весь годовой доходъ войскового населенія по этой статьѣ выражается скромной цифрой 4 руб. 81 коп. на мужскую душу.

Войсковыя запасныя земли.

Земли войскового запаса предназначены для пополненія душевыхъ казачьихъ надѣловъ въ тѣхъ случаяхъ, когда они, съ увеличеніемъ населенія, уменьшаются на столько, что не будутъ соответствовать закономъ установленной нормѣ, т. е. $\frac{2}{3}$ первоначальнаго надѣла. Войсковыя запасныя земли находятся въ завѣдываніи областного правленія; большая часть ихъ сдается въ аренду по контрактамъ и составляетъ оброчныя статьи, а несданныя въ аренду земли и войсковыя лѣса эксплуатируются хозяйственнымъ способомъ.

Въ настоящее время означенный душевой надѣлъ, вслѣдствіе естественнаго прироста населенія, упалъ не только значительно ниже нормальнаго (30 дес.), но даже, въ большинствѣ станицъ ниже 20 дес. (смр. стр. 20) въ виду сего разрабатывается общій вопросъ о возможности отвода изъ войсковыхъ запасныхъ земельныхъ участковъ дополнительныхъ земельныхъ надѣловъ тѣмъ станицамъ, въ которыхъ на каждую душу мужскаго пола казачьяго сословія приходится земли менѣе 20 дес. предѣльнаго душевого надѣла.

Имѣющагося запаса войсковыхъ земель оказывается далеко недостаточно для удовлетворенія земельныхъ потребностей станицъ по существующему положенію, а потому, въ видахъ возможнаго пополненія сего недостатка, еще въ 1902 году былъ разрѣшенъ кредитъ изъ войскового капитала въ одинъ милліонъ руб. на покупку частновладельческихъ участковъ, расположенныхъ смежно съ юртовыми станичными надѣлами. Покупка земли производится по особымъ правиламъ, ВЫСОЧАЙШЕ утвержденнымъ 1 марта 1902 года. Всего за истекшее время на счетъ упомянутаго кредита въ собственность Терскаго казачьяго войска, было приобрѣтено: въ 1902 г.—два участка, въ 1903 г.

—четыре участка, въ 1904 г.—тоже четыре участка и въ 1907 г.— 10 смежныхъ участковъ, въ общей сложности составляющихъ площадь 9078 дес. 108 кв. саж.

Изъ числа купленныхъ участковъ одинъ мѣрою 1265 дес. 1951 кв. саж удобной и неудобной земли, принадлежавшей наслѣдникамъ генераль-маіора Федюшкина и находящійся въ Пятигорскомъ отдѣлѣ, среди надѣла станицы Ессентукской, былъ переданъ въ 1904 году въ пользованіе общества этой станицы, для включенія въ ея надѣлъ.

Затѣмъ въ виду крайней недостаточности земельного надѣла, отведеннаго станицѣ Воронцово-Дашковской при мѣстѣ ея поселенія, купленные въ собственность Терскаго казачьяго войска участки земли у дворянина Терпугова въ 113 дес. 462 кв. саж. и у жены учителя Волковой въ 15 дес. 1810 кв. саж., всего 128 дес. 2262 кв. саж., за выдѣломъ изъ нихъ 20 дес. 2622 кв. с. подъ устройство войсковой лѣсной караулки и въ надѣлъ лѣсной стражи, въ остальномъ составѣ переданы во временное пользованіе станицы Воронцово-Дашковской; кромѣ того, одинъ участокъ въ 263 дес., купленный у статскаго совѣтника Лаврова, переданъ во временное пользованіе станицы Котляревской, какъ находящійся по близости отъ нея (въ 2—3 верстахъ) и представляющій всѣ удобства для пользованія жителей этой станицы, и пять участковъ общеою площадью 717 дес. 890 кв. с., купленные въ Кизлярскомъ отдѣлѣ, переданы во временное пользованіе станицы Александрійской. Сверхъ этого въ отчетномъ году было еще передано изъ войскового запаса во временное бесплатное пользованіе двухъ станицъ Кизлярскаго отдѣла, а именно: станицъ Александрійской— пять смежныхъ участковъ, купленныхъ у землевладѣльца Казьмина, въ 931 дес. 1830 кв. саж. и ст. Курдюковской одинъ войсковой участокъ въ 1485 дес.

Военный Совѣтъ журналомъ 20 іюля 1906 г., между прочимъ, разъяснилъ, что купленные войскомъ земли должны числиться въ составѣ войсковыхъ запасныхъ земель впредь до рѣшенія общаго вопроса о распредѣленіи таковыхъ между казачьимъ населеніемъ, и что предоставленіе этихъ земель въ настоящее время казачьимъ обществамъ должно носить временный характеръ. Журнальнымъ постановленіемъ областного правленія, состоявшимся, по межевой части, 22-го марта 1908 года, между прочимъ, признано, что, за неимѣніемъ достаточнаго количества свободныхъ войсковыхъ земель, не представляется пока возможнымъ удовлетворить ходатайства нѣкоторыхъ станичныхъ

обществъ о дополнительномъ надѣленіи земель по положенію 21 апрѣля 1869 года.

ВЫСОЧАЙШЕ утвержденнымъ 8-го ноября 1907 года журналомъ Совѣта Министровъ войсковому начальству предоставлено производить изъ общаго войскового капитала выдачу ссудъ станичнымъ, поселковымъ и хуторскимъ обществамъ, имѣющимъ самостоятельныя правленія, на покупку земли у частныхъ владѣльцевъ. Для этой надобности ассигнованъ кредитъ въ размѣрѣ 200 000 руб.

Общее количество и распредѣленіе земель войскового запаса къ 1 января 1910 года приведено въ нижеслѣдующей таблицѣ, составленной по даннымъ Терскаго областного правленія.

Наименованіе отдѣ- ловъ.	Оброчныхъ статей.		Земель спеціального назначенія.			Подъ- ль- сами.	Про- чихъ земель	Всего десятины
	Число ста- тей.	Простран- ство въ де- сятинѣхъ.	Число тако- выхъ земель	Простран- ство въ де- сятинѣхъ.	Число неземельныхъ статей.	Простран- ство въ де- сятинѣхъ.	Простран- ство въ де- сятинѣхъ.	
Пятигорскій . . .	2	717	—	—	—	—	1265	1982
Моздокскій . . .	5	16000	1	1469	—	—	—	17469
Суяженскій . . .	5	6957	5	993	—	33536	3671	45157
Кизлярскій . . .	18	43728	5	1127	2	1463	1787	48105
Итого . . .	30	67402	11	5389	2	34999	6723	112713

Цифровыя данныя о доходности земель войскового запаса при-
ведены въ нижеслѣдующей таблицѣ.

Наименованіе доходовъ.	Войскового запаса де- сятинъ.	Доходъ въ рубляхъ.	
		Всего.	На одну десятину.
Въ арендномъ содержаніи	43540	35800	0,82
» хозяйственномъ завѣдываніи . . .	21403	3793	0,19
Подъ Михайловскими минерал. водами	179	602	3,36
» войсковыми лѣсами	33536	36874	1,09
» лѣсными полянами	250	320	1,28

Морскихъ рыболовныхъ водъ	1700	5546 ⁽¹⁾	—
Рыболовныхъ водъ въ заливъ Каспійскаго моря подъ названіемъ «Кумской Култукъ»	2480	—	—
Подъ соляными источниками	2	103	51,50
» каменоломнями	150	—	—
Нефтяныхъ участковъ	75	333823	4450,98 ⁽²⁾

Цифровыя данныя о доходности земель войскового запаса, сдававшихся въ отчетномъ году въ арендное содержаніе приведены въ слѣдующей таблицѣ:

Наименованіе войска.	Въ войсковомъ запасѣ состоитъ всей земли (въ десятинахъ).	Изъ нея сдавалось въ 1909 году въ аренду:		Сумма арендной платы (въ рубляхъ).	Средняя арендная плата за десятину.	
		Число десят.	‰		Руб.	Коп.
Терское войско	112713	43540	38,7	35800	—	82

Существующій запасъ войсковыхъ земельныхъ участковъ, по своей пригодности къ сельско-хозяйственной обработкѣ, стоитъ ниже средняго; такъ, большинство участковъ Кизлярскаго отдѣла изобилуютъ мокрыми солонцами, плавнями, болотами и вообще мѣстами заливаемыми водою, другіе же участки, наоборотъ, нуждаются въ водѣ, какъ для водопоя скота, такъ и для орошенія; цѣнность же третьихъ участковъ много теряеть по причинѣ полного ихъ безводія.

О войсковыхъ лѣсахъ.

Произрастающіе на территоріи Терскаго казачьяго войска лѣса,

1) Въ томъ числѣ въ отчетномъ году поступило посаженной платы, получаемой съ рыбопромышленниковъ, осѣдло-проживающихъ въ предѣлахъ войсковыхъ морскихъ водъ на островѣ Чечень, 151 руб. 27 коп. Съ 1 сентября 1908 г. по положенію Военнаго Совѣта, отъ 17 іюля того же года, дальнѣйшая сдача въ аренду войсковыхъ морскихъ водъ прекращена, за предоставленіемъ ихъ въ исключительное пользованіе казаковъ Терскаго войска.

2) Кромѣ того, съ другихъ нефтяныхъ земель Терскаго войска, не числящихся въ войсковомъ запасѣ, въ отчетномъ, 1909 году, поступило доходу 1.581.981 руб. 98 коп.

оставшіеся за надѣломъ станицъ юртовымъ лѣсомъ и отводомъ нѣкоторыхъ участковъ офицерамъ войска въ собственность, образуютъ особое войсковое предгорное лѣсничество, пространствомъ всего 33.536 десятинъ собственно лѣсной площади. Кромѣ того, въ составъ лѣсничества входятъ мелкія поляны общео площадью около 250 десятинъ

Лѣсничество расположено въ бассейнѣ рѣкъ Камбилеевки, Сунжи, Ассы и Фортанги. Эксплоатація войскового лѣсничества заключается въ продажѣ какъ сыроростущаго, такъ и сухостойнаго и валежнаго лѣса. Кромѣ того, нѣкоторый доходъ получается отъ сдачи въ аренду лѣсныхъ полей подъ сѣнокосеніе, пастбу скота, а также за выборку известковаго камня изъ рѣчекъ и отъ сбора фруктовъ,—лѣсныхъ яблокъ и грушъ. Отпускъ лѣса изъ дачъ войскового лѣсничества производится не съ торговъ дѣлянками, а согласно таксы, утвержденной Войсковымъ Наказнымъ Атаманомъ Кавказскихъ казачьихъ войскъ. Порядокъ этотъ признанъ наиболее целесообразнымъ какъ въ финансовомъ отношеніи, такъ, особенно, въ виду того обстоятельства, что громадное большинство покупателей войскового лѣса составляютъ казаки ближайшихъ къ лѣсничеству станицъ. Казаки эти, располагая недостаточными юртовыми земельными надѣлами (имѣютъ дополнительные участки вдали отъ станицъ) и совершенно истощивши свои юртовые лѣса, занимаются въ усиленной степени лѣснымъ промысломъ въ хорошо сохранившихся дачахъ войскового лѣсничества, изъ которыхъ каждый пріобрѣтаетъ по своимъ силамъ, имѣя такимъ образомъ постоянную возможность вблизи дома использовать свой досугъ и силы своего рабочаго скота. При продажѣ лѣса съ торговъ дѣлянками громадное большинство казаковъ было-бы стѣснено въ дальнѣйшемъ занятіи лѣснымъ промысломъ Единственный недостатокъ этого способа тотъ, что при немъ требуется имѣть большой штатъ стражи, чѣмъ при отпускѣ съ торговъ дѣлянками, такъ какъ каждая заготовка, каждый отпускъ по отдѣльному билету, а таковыхъ ежегодно тысячи, должны быть провѣрены лѣсничимъ или, по его порученію, чинами лѣсной стражи; но съ этимъ приходится мириться, какъ въ интересахъ большей доходности отъ дачъ лѣсничества, такъ, въ особенности, въ интересахъ поддержанія экономическаго благосостоянія населенія ближайшихъ къ дачамъ лѣсничества станицъ

Въ '902 году Терскимъ войскомъ пріобрѣтенъ покупкою въ Кизлярскомъ отдѣлѣ участокъ «Парабочъ», площадью въ 410⁰ десятинъ, изъ коихъ, какъ оказалось по даннымъ межеванія въ 1903 году, 1614 десятинъ лѣсу. Лѣсъ этотъ вмѣстѣ съ остальнымъ участкомъ до 1-го

Января 1907 года находился въ хозяйственномъ завѣдываніи хозяйственнаго отдѣленія областного правленія. Съ 1-го же января онъ переданъ въ лѣсное отдѣленіе, въ завѣдываніе лѣсничаго вновь учрежденнаго Терскаго войскового степного лѣсничества.

Помимо отпусковъ за деньги, изъ лѣсничества производится бесплатные отпуска лѣсныхъ матеріаловъ на нужды станичныхъ обществъ, бѣдныхъ лѣсомъ, какъ-то: на постройку хлѣбныхъ магазиновъ, школъ, мостовъ, колодезныхъ срубовъ и т. п., а также отдѣльнымъ хозяевамъ на обстройку послѣ пожаровъ и другихъ бѣдствій. Въ отчетномъ году такихъ бесплатныхъ отпусковъ произведено на сумму 111 р. 44 коп.

Въ отчетномъ году въ доходъ Терскаго казачьяго войска отъ войсковыхъ лѣсныхъ дачъ, включая «Парабочъ» поступило всего 36.874 р. 73 к
 изъ коихъ на «Парабочъ» приходится 1.851 р. 32 к.
 а остальные 35.022 р. 41 к.
 составляютъ доходъ отъ предгорнаго лѣсничества. Кромѣ того, безденежно отпущено казакамъ лѣсу на сумму 111 р. 44 к.

Станичные общественные лѣса.

Изъ станицъ Терскаго казачьяго войска лишь немногія, по преимуществу предгорныя, были надѣлены достаточнымъ количествомъ лѣса. Что же касается громаднаго большинства станицъ, расположенныхъ по старымъ Терской и Сунженской линіямъ, то такія надѣлены незначительными площадями лѣса. Въ настоящее время, вслѣдствіе неразумнаго пользованія послѣднимъ, недостатокъ въ лѣсѣ чувствуютъ и всѣ почти лѣсогорныя станицы, занимающіяся лѣснымъ промысломъ въ усиленной степени, такъ что ближайшія изъ нихъ къ гор. Владикавказу, главному лѣсному рынку, свои юртовые лѣса совершенно истощили и теперь покупаютъ матеріалы не только для продажи, но и на возведеніе построекъ главнымъ образомъ въ войсковомъ лѣсничествѣ.

Войсковой лѣсничій называется также и «лѣсничимъ станичныхъ лѣсовъ», но это одно названіе, такъ какъ никакого касательства къ станичнымъ лѣсамъ онъ не имѣетъ, не имѣетъ по физической невозможности справиться даже со своими обязанностями по войсковому лѣсничеству. Разматриваемые станичные лѣса подробно осмотрѣны начальникомъ лѣснаго отдѣленія (областной лѣсничій), коимъ, въ видахъ сохраненія станичныхъ лѣсовъ отъ окончательнаго истребленія и введенія въ нихъ основъ рациональнаго хозяйства, составлены временныя

правила пользования этимъ лѣсомъ, одобренныя областнымъ начальствомъ. Однако, отсутствіе особыхъ органовъ, которые бы слѣдили бы за исполненіемъ этихъ правилъ, а затѣмъ за болѣе детальнымъ ихъ развитіемъ, примѣнительно къ мѣстнымъ условіямъ каждой станицы, почти совершенно парализуетъ пользу означенной мѣры. Въ видахъ крайняго недостатка техническихъ силъ въ лѣсномъ отдѣленіи, журналомъ общаго присутствія областного правленія, отъ 15-го апрѣля 1890 г. постановлено штаты лѣсного отдѣленія усилить на одного помощника областного лѣсничаго, двухъ лѣсничихъ для командировокъ, главнымъ образомъ для станичныхъ лѣсовъ, и 4-хъ кондукторовъ по одному на каждый отдѣлъ. Поэтому журналу послѣдовало разрѣшить на открытіе послѣднихъ должностей 4-хъ кондукторовъ. Такимъ образомъ остается неудовлетворено учрежденіе должностей помощника начальника отдѣленія и двухъ лѣсничихъ для командировокъ, лишь съ открытіемъ которыхъ явится полная возможность для начальника отдѣленія непосредственнаго руководства лѣсничихъ и лѣсныхъ кондукторовъ и фактической ревизіи хозяйства въ войсковыхъ и станичныхъ лѣсныхъ дачахъ. Согласно ВЫСОЧАЙШЕ утвержденного 7-го марта 1908 года положенія Военнаго Совѣта, на лѣса войсковые и станичные распространены ВЫСОЧАЙШЕ утвержденныя 4-го апрѣля 1888 года и 23-го апрѣля 1901 года мѣрныя Государственнаго Совѣта о береженіи лѣсовъ. Съ распространеніемъ означенныхъ законоположеній на станичные лѣса учрежденіе должности помощника начальника отдѣленія и двухъ лѣсничихъ для станичныхъ лѣсовъ является неотложно необходимымъ. Столь-же неотложно необходимымъ является и изданіе въ законодательномъ порядкѣ, положенія о станичныхъ лѣсахъ.

Поэтому, согласно журнальному постановленію общаго присутствія Терскаго областного правленія отъ 10 октября 1900 года, Начальникъ области и Наказный Атаманъ Терскаго казачьяго войска, рапортомъ отъ 13 октября за № 39784, вошелъ съ ходатайствомъ къ Войсковому Наказному Атаману Кавказскихъ казачьихъ войскъ объ утвержденіи въ законодательномъ порядкѣ предположеній, выраженныхъ въ журналѣ областного правленія, а именно: 1) о примѣненіи къ войсковымъ и станичнымъ общественнымъ лѣсамъ закона 7-го апрѣля 1897 года, 2) объ утвержденіи проекта положенія о станичныхъ лѣсахъ, 3) объ усиленіи штата чиновъ лѣсного отдѣленія областного правленія учрежденіемъ новыхъ должностей: одного лѣсного ревизора и двухъ лѣсничихъ для станичныхъ лѣсовъ и 4) о предоставленіи имѣющимся при отдѣлахъ четыремъ лѣснымъ кондукторамъ служебныхъ

правъ и преимуществъ наравнѣ съ помощниками лѣсничихъ при степномъ лѣсничествѣ.

Терское степное лѣсничество.

Согласно журнальнаго постановленія Терскаго областного правленія, отъ 17-го ноября 1903 года, между прочимъ, возбуждено ходатайство объ образованіи особаго «войскового степного лѣсничества», съ достаточно обширнымъ древеснымъ питомникомъ, въ районѣ Моздокскаго отдѣла, у Курскаго канала, въ мѣстности, наиболѣе страдающей отъ недостатка лѣса. Лѣсничество проектировано, какъ въ видахъ возвращенія строевого и подѣлочнаго лѣса для нуждъ окрестнаго станичнаго населенія, такъ и посадочнаго матеріала для надобностей общественнаго и частнаго лѣсоразведенія на юртовыхъ станичныхъ надѣлахъ вообще и въ частности на сыпучихъ песчаныхъ пространствахъ Моздокскаго и Кизлярскаго отдѣловъ, въ цѣляхъ закрѣпленія и облѣсенія ихъ. Лѣсничество предполагается образовать изъ двухъ войсковыхъ участковъ, изъ коихъ въ одномъ 1000 десятинъ, а въ другомъ 10.875 десятинъ, въ томъ числѣ 4888 десятинъ подвижныхъ песковъ.

Согласно ВЫСОЧАЙШЕ утвержденного 8-го октября 1906 года положенія Военнаго Совѣта вышепоименованный проектъ получилъ утвержденіе и такимъ образомъ является полная надежда, что одна изъ насущныхъ нуждъ населенія степной части казачьяго населенія Терской области—обеспеченіе лѣснымъ матеріаломъ и прочное закрѣпленіе сыпучихъ песковъ—постепенно получить удовлетвореніе.

Сыпучіе пески въ Терской области расположены въ восточной части Моздокскаго и западной части Кизлярскаго отдѣловъ, смежно съ границей Ставропольской губерніи. Общая площадь этихъ голыхъ песковъ простирается до 190 тысячъ десятинъ; кромѣ того имѣется около 320 тысячъ десятинъ буруновъ (пески заросшіе травянистой растительностью), хотя и годныхъ подъ распашку и выпасъ скота, но, при существующихъ порядкахъ пользованія станичными обществами ихъ юртовыми землями, легко могущихъ обратиться также въ сыпучіе пески.

Въ видахъ закрѣпленія разсматриваемыхъ песковъ въ 1894 году, по инициативѣ областного лѣсничаго, начаты работы по засадкѣ ихъ кустарными и древесными породами шелюги, краснотала, осокоря и бѣлолистки, между рядами которыхъ были затѣмъ произведены опыт-

ныя посадки и болѣ твердыхъ породъ: дубъ, карагачъ, ясенъ, кленъ, гледичія и шелковица.

Работы по облѣсенію песковъ начаты подъ непосредственнымъ руководствомъ областного лѣсничаго, силами самого населенія, которое затрачивало на это ежегодно не болѣ одного рабочаго дня съ каждого двора. Общая площадь вполнѣ облѣсенныхъ сыпучихъ песковъ къ концу отчетнаго года составляетъ около 800 десятинъ, не считая мелкихъ плантацій, заложенныхъ частными лицами,—при чемъ во всѣхъ станицахъ разсматриваемаго раіона уже имѣются въ совершенно достаточномъ размѣрѣ плантаціи шелюги и краснотала, наиболѣ важныхъ породъ при закрѣпленіи песковъ.

Для скорѣйшаго и болѣ совершенна о закрѣпленія разсматриваемыхъ песковъ, имѣющихъ громадное значеніе на экономію не только Терской области, но и всего Сѣвернаго Кавказа, является необходимость работамъ по борьбѣ съ песками придать достаточно солидную организацію, чтобы онѣ не зависѣли отъ воли того или другаго станичнаго общества.

Въ этихъ видахъ главнымъ образомъ и возбуждено предмѣстникомъ моимъ, согласно журнала общаго присутствія Терскаго областного правленія отъ 17-го ноября 1903 года, ходатайство объ учрежденіи особаго войскового степнаго при Курскомъ каналѣ лѣсничества, каковой проектъ, какъ сказано выше, уже получилъ утвержденіе 8-го октября 1906 года.

Ближайшая задача чиновъ вновь учрежденнаго лѣсничества, во главѣ съ областнымъ лѣсничимъ, состоитъ въ заложеніи питомниковъ посадочнаго матеріала и детальномъ изученіи голыхъ песчаныхъ пространствъ, какъ на войсковомъ запасномъ участкѣ, такъ, въ особенности, и на станичныхъ юртовыхъ надѣлахъ, для болѣ раціональнаго ихъ закрѣпленія кустарными породами тальника, а затѣмъ и болѣ долговѣчными древесными породами (акація, дубъ, ясенъ, карагачъ и друг.), выращенными въ питомникахъ степнаго лѣсничества.

Къ сожалѣнію, вслѣдствіе недостатка техническихъ силъ въ строительномъ отдѣленіи областного правленія, планы и смѣты на постройки для служащихъ степнаго лѣсничества составленіемъ запоздали, а затѣмъ, будучи уже и составлены и утверждены, не возведены даже въ отчетномъ году, за несостоявшимися торгами; хозяйственнымъ способомъ подвигаются крайне вяло, вслѣдствіе удаленности лѣсничества

отъ населенныхъ мѣстъ и трудности доставки туда разныхъ матеріаловъ и мастеровыхъ. Между тѣмъ пока не будутъ готовы дома для лѣсничаго, его помощниковъ и чиновъ стражи, а также казармы для рабочихъ и сараи для инвентаря, невозможно начать въ сколько нибудь серьезныхъ размѣрахъ работы по лѣсоразведенію и особенно по закрѣпленію песковъ. Поэтому въ отчетномъ году явилась возможность приступить лишь къ заложенію на участкѣ Али-кую, Степанъ Бугоръ тожъ, питомника шелюги, какъ самаго необходимаго матеріала для будущихъ защитныхъ пескоукрѣпительныхъ насажденій. Работы по закрѣпленію песковъ произведены также и на станичныхъ юртовыхъ надѣлахъ.

Казенныя земли.

Казенныя земли расположены преимущественно въ Прикаспійской равнинѣ, а лѣса въ горной полосѣ Терской области по всей длинѣ ея южной границы. Общее пространство казенныхъ земель исчисляется площадью въ 426.342 десятины, изъ коихъ 352.274 десятины занимаютъ лѣса и мелкая лѣсная поросль.

Всѣ казенныя земли Терской области находятся въ вѣдѣніи Ставропольско-Терскаго управленія землеустройства и земледѣлія и эксплуатируются частью путемъ сдачи въ аренду по срочнымъ контрактамъ въ видѣ оброчныхъ статей, частью же хозяйственнымъ способомъ.

Подробныя свѣдѣнія о распредѣленіи и доходности казенныхъ земель за отчетный годъ приведены въ слѣдующей таблицѣ.

Наименованіе отдѣловъ и округовъ.	Общая площадь казенныхъ земель въ десятинахъ.	Въ томъ числѣ.		Число неземельныхъ статей.	Доходность въ рубляхъ.			
		Лѣсу и мелкой лѣсной поросли.	Прочихъ земельныхъ статей.		Общая въ 1909 году.	Въ томъ числѣ:		
						Съ лѣса.	Съ прочихъ земельныхъ статей.	Съ неземельныхъ статей.
Сунженскій отдѣлъ . . .	—	—	—	—	—	—	—	
Пятигорскій » . . .	2711	—	4	—	2813	—	2813	
Кизлярскій » . . .	55359	—	6	1	13434	—	12944 490	

Моздокскій отдѣлъ . .	1035	256	2	—	3063	—	3063	—
Владикавказскій округъ	97316	96235	4	9	25236	23389	1725	122
Грозненскій > .	103839	102914	3	—	8790	8640	150	—
Веденскій > .	98228	87778	18	—	5332	4548	784	—
Хасавъ-Юртовскій > .	38349	36200	6	4	23703	1451	3560	18692
Назрановскій > .	29505	28891	2	1	10194	9535	532	127
Итого . .	426342	352274	45	15	92565	47563	25571	19431

По сравненію съ предшествовавшимъ годомъ, общая доходность казенныхъ земель увеличилась на 7633 руб. или на 9,0⁰/₀.

Свѣдѣнія о количествѣ лѣса, бесплатно отпущеннаго изъ казенныхъ лѣсницествъ сельскимъ жителямъ на строительныя нужды за отчетный годъ, приведены въ слѣдующей таблицѣ.

Названіе отдѣловъ и округовъ.	Бесплатно отпущено лѣса на сумму.	
	Руб.	Коп.
Владикавказскій округъ . .	48516	24
Назрановскій > .	15029	—
Моздокскій отдѣлъ } .		
Грозненскій округъ	18991	95
Веденскій >	54895	—
Хасавъ-Юртовскій	54220	—
Итого . .	191652	19

По сравненію съ предшествовавшимъ годомъ, бесплатный отпускъ лѣса уменьшился на сумму 3420 руб. 66 коп. или на 1,7⁰/₀.

Несмотря однако на широкій бесплатный отпускъ лѣса для хозяйственныхъ нуждъ, въ казенныхъ лѣсахъ довольно сильно распространены самовольныя порубки. Объясняется это близкимъ сосѣд-

ствомъ съ казенными лѣсными дачами горскаго населенія, въ огромномъ большинствѣ вовсе не имѣющаго лѣсныхъ надѣловъ.

Д о р о г и

Въ предѣлахъ Терской области существуютъ дороги: желѣзные, шоссеиыя и грунтовыя. Общее протяженіе желѣзныхъ дорогъ въ области достигаетъ 453,9 верстъ, изъ которыхъ 194,8 версты находятся подъ главной линіей—Владикавказъ—Ростовъ, 193,6 версты подъ Петровской вѣтвью и 65,5 версты подъ Минераловодской вѣтвью. Общее протяженіе колесныхъ дорогъ, по статистическимъ даннымъ, достигаетъ около 10,000 верстъ, изъ нихъ Военно-Грузинская, Военно-Осетинская и Царская—отъ Ведено на Ботлихъ—дороги, находящіяся въ вѣдѣніи Кавказскаго округа путей сообщенія, частью шоссированы; въ предѣлахъ области онѣ занимаютъ протяженіе: Военно-Грузинская—35 верстъ, Военно-Осетинская—107 верстъ и Царская—65 верстъ, всего 207 верстъ. Остальныя дороги состоятъ въ вѣдѣніи областной администраціи, изъ коихъ 344³/₄ в. шоссированы.

На содержаніе въ исправности дорогъ и дорожныхъ сооруженій, находящихся въ вѣдѣніи областной администраціи, положеніемъ Военнаго Совѣта, ВЫСОЧАЙШЕ утвержденнымъ 30 іюля 1893 года, разрѣшено расходовать дополнительные земскіе сборы съ торговыхъ документовъ и питейныхъ патентовъ, а съ 1904 года ассигновывались изъ суммъ Военнаго Министерства особые кредиты въ суммѣ 25.000 рублей въ годъ, на 5 лѣтъ, на приведеніе въ порядокъ тракта отъ Шатоевскаго укрѣпленія до Евдокимовскаго и на разработку горныхъ дорогъ въ области, причемъ имѣвшіеся остатки отъ послѣднихъ кредитовъ расходовались и въ отчетномъ году. На земскіе сборы поддерживаются существующія дорожныя сооруженія исключительно по дорогамъ почтовыхъ и торговыхъ сообщеній. Къ отчетному году состояло на лицо искусственныхъ сооруженій: мостовъ и трубъ деревянныхъ 68—общимъ протяженіемъ полотна 872 пог. саж., мостовъ и трубъ каменныхъ—55, протяженіемъ 95 пог. саж., домовъ сторожевыхъ 18; мостовъ деревянныхъ на каменныхъ устояхъ 8, длиною 21 с., мостовъ желѣзныхъ—1, длиною 10 с., мостовъ бетонныхъ—7, длиною 39,16 с., парапетовъ каменныхъ 392,55, надолбъ дерев.—823,5 подпорныхъ стѣнокъ—1006, нагорныхъ стѣнокъ—474,33, лотковъ каменныхъ 8; въ теченіе года закончена постройкою шоссеиная дорога длиною 5 верстъ и построенъ желѣзобетонный мостъ, пролетомъ въ 2 саж.

Въ отчетномъ 1909 году израсходовано на дороги и дорожныя сооруженія изъ дополнительныхъ земскихъ сборовъ 12356 рублей 43 коп.

За недостаточностью земскихъ средствъ, расходуемыхъ въ большей части на другія земскія нужды, многія существующія дорожныя сооруженія въ области остаются безъ надлежащаго капитальнаго ремонта, постройка же новыхъ откладывается до введенія въ области земства. Въ особенно тяжелыхъ условіяхъ находится нагорная половина области, гдѣ проведеніе и содержаніе въ исправности дорогъ представляетъ значительныя трудности и требуетъ большихъ денежныхъ затратъ; само населеніе не въ состояніи собственными силами прокладывать здѣсь дорогъ и не можетъ ихъ поддерживать, а изъ земскихъ сборовъ, по недостаточности ихъ, оказать помощи нельзя. Результатомъ такого положенія дорожнаго дѣла является замѣтный экономическій упадокъ населенія и его малокультурность.

Въ послѣднее время со стороны самого населенія замѣчается стремленіе къ улучшенію своихъ путей и средствъ сообщенія собственными средствами, но дѣло это идетъ очень медленными шагами за отсутствіемъ у населенія области общихъ исполнительныхъ и распорядительныхъ органовъ.

Точно также на средства самого населенія проводятся телефонныя линіи въ различныхъ мѣстахъ области (Владикавказскій округъ, Назрановскій округъ и др.).

На улучшеніе дорогъ въ части области, занятой войсковымъ населеніемъ Терскаго казачьяго войска, за счетъ общаго капитала его, было израсходовано 21.701 руб. 80 коп.

Между тѣмъ помимо общаго культурно-экономическаго значенія путей и средствъ сообщенія, отсутствіе которыхъ является самымъ серіознымъ препятствіемъ къ насажденію въ области гражданственности и къ поднятію на должную и соответствующую богатымъ природнымъ условіямъ степень развитія обрабатывающей и добывающей промышленности, дорожный вопросъ въ Терской области имѣетъ еще и другую чисто административно-полицейскую сторону. Дѣло въ томъ, что отсутствіе дорогъ и причиняемые разливами рѣкъ, снѣжными заносами, каменными обвалами и т. п. частые перерывы сообщеній между отдѣльными частями области, фактически лишая мѣстную администрацію всякой возможности держать населеніе вполне въ своихъ ру-

кахъ, въ тоже время способствуютъ различнымъ злонамѣреннымъ лицамъ изъ среды туземнаго населенія укрываться отъ судебного преслѣдованія и ускользать отъ всякаго наказанія за совершаемыя злодѣянія. Военныя дороги проведенныя вдоль и поперекъ горныхъ ущелий въ разное время при покореніи Кавказа усиліями и средствами самихъ войскъ, теперь сдѣлались зачастую совершенно непроходимыми не только для болѣе или менѣе значительныхъ военныхъ силъ, но даже и для одиночныхъ лицъ. Все это способствуетъ усиленію въ области грабежей и разбоевъ, при которыхъ мирное процвѣтаніе области совершенно невозможно. Поэтому развитіе дорожнаго дѣла въ области и расширеніе сѣти телеграфныхъ и телефонныхъ сообщеній, необходимо признать одной изъ важнѣйшихъ мѣръ для укрѣпленія законности и порядка среди туземцевъ области.

Береговыя работы.

Ежегодно разливы водъ рѣки Терека и его рукавовъ въ низовьяхъ вызываютъ необходимость искусственнаго укрѣпленія береговъ. Эти береговыя работы подраздѣляются на работы: 1) по укрѣпленію въ защиту земельныхъ надѣловъ станичныхъ обществъ и войска; 2) работы въ защиту города Кизляра, съ его землями и садами и 3) работы по правую сторону рѣки Терека, въ защиту исключительно туземнаго населенія.

Береговыя работы первой категоріи производятся подъ наблюденіемъ областного правленія, по строительному отдѣленію, причемъ на дѣло это въ отчетномъ году израсходовано: изъ суммъ казны 20.332 руб. 57 коп. и изъ суммъ Терскаго казачьяго войска 40.708 р. 46 к.

Береговыя работы второй категоріи находятся въ вѣдѣніи Кизлярскаго берегового комитета, учрежденнаго на основаніи ВЫСОЧАЙШЕ утвержденного 16 марта 1892 года мѣннія Государственнаго Совѣта и производятся подъ общимъ наблюденіемъ областного правленія, по строительному отдѣленію, на денежные средства берегового комитета, составляющіяся изъ сборовъ съ вывозимыхъ изъ города Кизляра вина и спирта частныхъ садовладѣльцевъ и подесятиннаго сбора съ частновладѣльческихъ земель, входящихъ въ районъ дѣйствій комитета. Къ обязанностямъ комитета отнесено: укрѣпленіе береговъ рѣкъ Терека и Таловки, осушеніе мѣстныхъ болотъ и равномерное распредѣленіе оросительной воды по садамъ и плантаціямъ района комитета.

Къ отчетному году этихъ сборовъ оставалось 3.649 руб. 56 коп.,

поступило въ теченіе года въ распоряженіе Кизлярскаго берегового комитета 28.882 руб. 98 коп., израсходовано 28.859 руб. 55 коп. и осталось къ 1-му января 1910 года 3.672 руб. 99 коп.

Собственно говоря, борьба съ разливами рѣкъ въ области не ограничивается только низовьями Терека. Онъ въ верхнемъ и среднемъ своемъ теченіи приноситъ населенію неисчислимые убытки, опустошая сады, огороды, виноградники и т. п. и отмывая ежегодно по нѣскольку саженой береговой полосы. Тоже самое надо сказать и о притоке Терека—Малкѣ, которая грозитъ смыть совершенно станицу Приближную, и единственный путь для спасенія станицы—спрямить теченіе Малки прорытіемъ канала по юрту ст. Пришибской. Такая мѣра еще лѣтъ 40 тому назадъ спасла отъ окончательной гибели восточную часть гор. Моздока, причемъ спрямительный каналъ былъ прорытъ по землѣ ст. Терской.

Борьба съ этими бѣдствіями непосильна для отдѣльныхъ станицъ и селеній почему возникаетъ настоятельная необходимость въ расширеніи района производства береговыхъ работъ.

V. Капиталы, подати и повинности.

Войсковые капиталы, доходы и расходы.

1. Источники доходовъ и ихъ назначеніе.

Источниками доходовъ Терскаго казачьяго войска въ отчетномъ году, какъ и въ предыдущіе годы, служили: а) денежное вознагражденіе изъ Государственнаго казначейства за отошедшіе въ казну питейные и торговые сборы; б) доходъ отъ оброчныхъ статей; в) проценты на войсковой капиталъ, обращающійся въ кредитныхъ учрежденіяхъ; г) пошлины за отдачу въ арендное содержаніе мѣсторожденій нефти и нефтяныхъ источниковъ; д) доходы отъ рыбныхъ промысловъ; е) доходы отъ войсковыхъ лѣсовъ; ж) денежные сборы съ казаковъ неслужилскаго разряда и з) случайныя поступления.

Изъ доходовъ этихъ удовлетворяются правительственныя, войсковыя и общественныя потребности по всеѣмъ отраслямъ управленія и благоустройства войска.

2. Доходы.

По утвержденнымъ Военнымъ Совѣтомъ сметамъ доходы Терска-

го казачьяго войска на 1909 годъ исчислялись въ суммѣ 2.615.488 р., въ дѣйствительности же дохода поступило 3.030.769 р 80 к., а именно:

	СУММА	% къ общему доходу.
Правительственныхъ субсидій	331596 р. — к.	10,94
Пособій изъ другихъ источниковъ	41787 р. 70 к.	1,38
Процентовъ на капиталъ	101056 р. 46 к.	3,34
Прибыль отъ приобрѣтенія процентныхъ бумагъ	426096 р. 90 к.	14,06
Нефть и соль	1915908 р. 92 к.	63,22
Аренда земель	40698 р. 41 к.	1,34
Плата за освобожденіе отъ службы	274 р. 80 к.	0,01
Доходы отъ лѣсовъ	36874 р. 73 к.	1,21
Прочіе доходы и оборотныя поступления	136475 р. 88 к. (*)	4,5

Приходится на душу мужскаго пола войскового сословія 26 р. 65 к.

Отсюда видно, что дѣйствительнаго дохода поступило болѣе противъ смѣтнаго назначенія на 415281 р. 80 к., превышеніе это составляетъ доходъ отъ нефтяной промышленности на 415843 р. 92 к., вслѣдствіе исключительной разработки и добычи нефти на завѣдомо нефтяносныхъ участкахъ съ высокою попутной пошпиной, доходящей при долевымъ отчисленіи до 12 коп. съ пуда нефти. Въ частности доходы увеличились отъ прибыли при приобрѣтеніи на свободную наличность денегъ процентныхъ бумагъ на 186096 р. 90 к. вслѣдствіе повышения курса на 4^о/о государственную ренту; отъ аренды земель на 5033 р. 41 к., вслѣдствіе повышенія арендной платы на нѣкоторые земельные участки; отъ лѣсныхъ доходовъ на 9978 р. 73 к., вслѣдствіе усиленнаго спроса на лѣсные матеріалы; отъ платы за освобожденіе отъ службы на 205 р. 80 к., вслѣдствіе уплаты недоимокъ прежнихъ лѣтъ и отъ прочихъ доходовъ и оборотныхъ поступленій на 48128 р. 88 к., по случайному характеру сихъ поступленій, а всего на 665287 р. 64 к. Наоборотъ по нѣкоторымъ статьямъ доходы уменьшились, а именно: отъ пособій войску изъ другихъ источниковъ на 17425 р 30 к., вслѣдствіе не возмѣщенія войску доходовъ, произведенныхъ за счетъ про-

*) Въ томъ числѣ: отъ десятинаго сбора съ земельныхъ надѣловъ офицерамъ и чиновникамъ—1542 р. 12 к., отъ судебныхъ пошлинъ—12100 р. 11 к., вычетовъ на госпиталь и медикаменты—1462 р. 89 к., отъ штрафовъ, начетовъ и взысканій 4092 р. 54 к., отъ случайныхъ доходовъ—10570 р. 92 к. и отъ оборотныхъ поступленій—106717 р. 30 к.

центнаго сбора съ гуртового скота, на содержаніе ветеринарнаго надзора въ области; отъ процентовъ на капиталъ на 191600 р. 54 к., вслѣдствіе не полученія процентовъ по удостовѣреніямъ именной записи, представленнымъ къ обмѣну на новыя съ купонными листами и отъ рыбныхъ промысловъ на 4098⁰ р. за прекращеніемъ, согласно положенія Военнаго Совѣта 17 іюля 1908 года, дальнѣйшей отдачи въ арендное содержаніе войсковыхъ морскихъ рыболовныхъ водъ, съ предоставленіемъ свободнаго лова въ сихъ водахъ казакамъ Терскаго войска, а всего на 25005 р. 84 к.

По сравненію съ предшествовавшимъ годомъ доходы увеличились на 90877 р. 32 к., а именно: отъ пособій изъ другихъ источниковъ на 40936 р. 3 к., отъ прибыли по приобрѣтенію процентныхъ бумагъ на 72374 р. 2 к., отъ нефти и соли на 20698 р. 39 к., отъ аренды земель на 6068 р. 79 к., отъ платы за освобожденіе отъ службы на 164 р. 80 к., отъ лѣсныхъ доходовъ на 6672 р. 17 к. и отъ случайныхъ доходовъ и оборотныхъ поступленій на 29953 р. 12 к. Наоборотъ поступленія уменьшились: отъ правительственныхъ субсидій на 265400 р. и отъ рыбныхъ промысловъ на 20590 р.

Въ приведенныхъ данныхъ за отчетный годъ не показаны: а) суммы, поступившіе на возстановленіе кредитовъ — 14200 р. 13 к.; б) подесятинный сборъ съ земельныхъ надѣловъ офицерамъ и чиновникамъ, поступившій въ счетъ платежей 1910 года—35 р. 70 к. и в) кассовыя обороты—5692015 р. 39 к., въ составъ коихъ входятъ: подкрѣпленіе кассъ фондомъ (335000 р.), суммы, неправильно причисленныя кассами министерства финансовъ къ войсковому капиталу (2843 р. 41 к.), возвратъ разнаго рода суммъ, отпущенныхъ заимообразно изъ общаго войскаго капитала (6653 р. 32 к.) и обмѣнъ процентныхъ бумагъ истекшихъ сроковъ на новыя и покупка таковыхъ на свободную наличность войскаго капитала (5347518 р. 66 к.)

3. Р а с х о д ы.

На счетъ поименованныхъ доходовъ въ отчетномъ году были произведены расходы въ общей сложности на сумму 1.309.704 р. 99 к.

По отдѣльнымъ статьямъ расходовъ, означенная сумма распределяется такъ:

С У М М А: 0/0 къ общему
расходу.

По военной части:

На содержаніе военныхъ управленій и учреждений	57072 р. 15 к.	4,36.
На учебные лагерные сборы	138450 р. 22 к.	10,57.

По гражданской части:

На содержаніе областныхъ и войсковыхъ учреждений	85761 р. 4 к.	6,55.
По медицинской части	111583 р. 95 к.	8,52.
По учебной части	130953 р. 51 к.	9,99.
На содержаніе другихъ гражданскихъ учреждений	16975 р. 18 к.	1,30.
Пособіе государственному казначейству	16049 р. 88 к.	1,23.
На наемъ и ремонтъ зданій	6862 р. 38 к.	0,52.
Другіе и сверхсметные расходы	745996 р. 68 к. (*)	56,96

Приходится на душу мужскаго пола войскового сословія 11 р. 56 к.

Приведенныя цифры показываютъ дѣйствительный расходъ отчетнаго года, съ дополнительными и сверхсметными ассигнованіями, въ которомъ заключается собственно сметныхъ расходовъ 685326 руб. 36 коп., сверхсметныхъ— экстраординарныхъ 157117 руб. и 68 коп. и расходовъ по истекшимъ сметамъ 1907—1908 годовъ 467260 руб. 95 коп.

*) Въ томъ числѣ: расходы на межевые работы—1340 руб. 62 коп., на выдачу премій за выставку лошадей верхового сорта, за хорошее воспитаніе жеребятъ и за скачки 5040 р., расходы земскаго характера—ремонтъ дорогъ и укрѣпленіе береговъ—3205 р. 82 к., пособіе музею Терекской области—1500 р., ссуды и пособія—78468 р., пенсіи и пособія—13192 руб., командировочное довольствіе—11061 р. 18 к., разные расходы—7810 р. 43 к., сверхсметные расходы—157117 руб. 68 коп., въ коихъ значится: на военную часть (5030 р. 19 к.), пособіе казнь (1540 р.), содержаніе войсковыхъ зданій (1170 р. 51 к.), на учебную часть (1028 р.), на медицинскую часть (409 р. 82 к.), на береговыя и рѣчныя работы (45153 р. 62 к.), на оросительныя работы (603 р. 60 к.), хозяйственно-операционные расходы (3741 р. 75 к.), вознагражденіе станицамъ за поверхность нефтеносныхъ земель (28269 р. 80 к.), ссуды, пособія и пенсіи (58310 р. 81 к.), прочихъ и оборотныхъ расходовъ (11859 р. 58 к.), расходы по истекшимъ сметамъ (467260 р. 95 к.), въ томъ числѣ: пособіе казнь (84268 р. 27 к.), на содержаніе областныхъ, войсковыхъ и друг. учреждений (12602 р. 50 к.), на военную часть (19939 р. 58 к.), на устройство дорогъ, на берегов., ремонтныя и строительныя надобности (241210 р. 7 к.), на оросительныя работы (3099 р. 53 к.), на учебную часть (34391 р. 13 к.), на медицинскую часть (7169 р. 87 к.), на устройство льсовъ (3495 р. 84 к.), на ссуды, пособія и пенсіи (42479 р. 51 к.), прочіе и оборотные расходы 18604 р. 70 к.).

Такимъ образомъ исполненіе росписи отчетнаго года представляется въ слѣдующемъ видѣ: назначено по росписи къ расходу—1306483 р., дополнительныхъ кредитовъ по смѣтѣ открыто—68478 р. 84 к., сверхсмѣтныхъ-экстраординарныхъ—176643 р. 21 к., итого причиталось къ отпуску—1551605 р. 5 к. Въ дѣйствительности же израсходовано—842444 р. 4 к. Но при этомъ слѣдуетъ имѣть въ виду, что въ отчетномъ году отъ несвоевременнаго поступленія требованій и по кредитамъ строительнымъ осталось не выполненныхъ расходовъ—626352 р. 90 к., которые подлежатъ производству въ теченіи льготнаго срока и по именованнымъ кредиторскимъ спискамъ, а остальные затѣмъ 82808 р. 11 к., должны поступить въ свободные ресурсы войскового капитала. Экономія эта образовалась: а) отъ учебныхъ лагерныхъ сборовъ льготныхъ строевыхъ частей въ 18075 р. 95 к., вслѣдствіе измѣненія численнаго состава нижнихъ чиновъ, числа лошадей и цѣнъ на предметы лагернаго довольствія; б) отъ расходовъ по завѣдыванію войсковыми имуществами и источниками доходовъ въ 4041 р. 89 к., вслѣдствіе некомплекта чиновъ лѣсного надзора, агрономовъ и отъ расходовъ по учету нефти; в) отъ расходовъ на содержаніе медицинской и ветеринарной части въ области въ 9694 р. 77 к., за неполнымъ оборудованіемъ помѣщенія Михайловской богадѣльни для призрѣнія лицъ войскового сословія и отъ некомплекта участковыхъ ветеринарныхъ врачей; г) отъ расходовъ на содержаніе войсковой учительской семинаріи и молочной фермы въ 44150 р. 50 к., за не утвержденіемъ проекта штатовъ учительской семинаріи, находящагося на разсмотрѣніи въ высшихъ правительственныхъ инстанціяхъ и за прекращеніемъ функціонированія Ессентукской молочной фермы, и д) отъ ссудъ, пособій и прочихъ расходовъ въ 6845 р., вслѣдствіе зависимости ихъ отъ случайныхъ причинъ.

Вышеприведенныя данныя показываютъ, что въ отчетномъ году доходъ войска достигъ 3030769 р. 80 к., а расходъ 1309704 р. 99 к., со включеніемъ же въ него 626352 р. 90 к., подлежащихъ уплатѣ въ теченіи льготнаго срока и по кредиторскимъ спискамъ—1936057 р. 89 к. Слѣдовательно по бюджету войскового капитала отчетный годъ далъ дѣйствительнаго превышенія дохода надъ расходами въ суммѣ 1094711 р. 91 к., за счетъ коихъ, съ присоединеніемъ свободной наличности денегъ на 1 января 1909 года въ суммѣ 171181 р. 34 к., приобрѣтена покупкою Государственная 4% рента на нарицательный капиталъ въ 1738700 р. На значительное превышеніе доходовъ надъ расходами оказали вліяніе, какъ и въ предшествовавшемъ году, ростъ поступленія пошлинъ отъ нефтяной промышленности (415843 р. 92 к.)

и прибыль от приобретения по курсу Государственной 4⁰/₁₀₀ ренты (186096 р. 90 к.).

Кромѣ того, въ отчетномъ году произведено кассовыхъ оборотовъ 4904994 р. 54 к., въ составъ коихъ входятъ: подкрѣпленіе кассъ фондомъ (335000 р.), возвратъ суммъ неправильно зачисленныхъ кассами министерства финансовъ въ войсковой доходъ (247 р. 88 к.), обменъ процентныхъ бумагъ истекшихъ сроковъ на новыя и покупка такихъ на свободную наличность войскового капитала (4567518 р. 66 к.).

При исчисленіи доходовъ и расходовъ кассовые обороты въ расчетъ не принимались.

4. Капиталы:

Въ вѣдѣніи войска состояли, какъ общій войсковой капиталъ, такъ и капиталы, имѣющіе специальное назначеніе.

Состояніе общаго войскового капитала видно изъ слѣдующей таблицы.

Наименованіе капиталовъ.	Къ 1-му января 1909 года состояло.		Къ 1-му января 1910 года состоитъ.		Въ отчетномъ году болѣе.		Въ отчетномъ году менѣе.		Приходится на душу мужскаго пола войскового сословія.	
	Руб.	К.	Руб.	К.	Руб.	К.	Руб.	К.	Руб.	К.
Общій войсковой капиталъ.										
Наличными деньгами	416042	27	179363	76	—	—	236678	51	1	58
Въ процентн. бумагахъ	6.539100	—	9.298100	—	2.759000	—	—	—	82	05
Въ долгахъ	1.349021	19	1.438217	21	89196(2)	2	—	—	12	69
Итого	8.304163	46	10915680	97	2.611517	51	—	—	96	33

Общая сумма капиталовъ, имѣющихъ специальное назначеніе, къ отчетному году простиралась до 64018 руб. 11 коп

¹⁾ Въ суммѣ этой заключается одинъ миллионъ Государственной 4⁰/₁₀₀ ренты, приобретенной въ предшествовавшемъ году, которая за позднюю покупку не вошла въ счетъ наличности того года.

²⁾ Долгъ увеличился отъ разнообразныхъ отпусковъ на укрѣпленіе береговъ рѣкъ, ремонтъ мостовъ и на устройство дорогъ.

1) Скобелевскій капиталъ, пожертвованный генераломъ Скобелевымъ — 3988 руб. 28 коп.

2) Тутолминскій капиталъ, пожертвованный генераломъ Тутолминымъ — 2196 руб. 65 коп.

3) Капиталъ князя Дондукова-Корсакова, пожертвованный имъ въ 1886 году — 3415 руб. 2 коп.

4) Наслѣдника Цесаревича, нынѣ благополучно царствующаго ЕГО ИМПЕРАТОРСКАГО ВЕЛИЧЕСТВА ГОСУДАРЯ ИМПЕРАТОРА НИКОЛАЯ АЛЕКСАНДРОВИЧА, пожалованный въ 1888 году — 5609 руб. 72 коп.

5) Капиталъ его высочества Сеидъ-Абдуль-Ахадъ-Хана Эмира Бухарскаго, пожертвованный въ 1899 году — 5396 руб. 50 коп.

6) Капиталъ генералъ-лейтенанта Сафоновъ, завѣщанный имъ въ 1895 году — 2040 руб. 18 коп.

Перечисленные капиталы пожертвованы для выдачи изъ получаемыхъ на нихъ процентовъ денежныхъ пособій бѣднѣйшимъ казакамъ Терскаго казачьяго войска на снаряженіе къ службѣ.

7) Слѣпцовскій капиталъ — 6855 руб. 27 коп., образовавшійся изъ остатковъ суммъ, пожертвованныхъ на сооруженіе памятника генералу Слѣпцову.

8) Булгаринскій капиталъ — 5605 руб. 20 коп., оставшійся выморочнымъ послѣ смерти полковника Булгарина.

9) Капиталъ его-же — 8232 руб. 48 коп., пожертвованный имъ на пособіе станичнымъ школамъ.

10) Капиталъ полковника Фіерковскаго, пожертвованный имъ на воспитаніе дочери одного изъ офицеровъ Горско-Моздокскаго полка — 1366 р. 59 копѣекъ.

11) Капиталъ надворнаго совѣтника Зерщикова, завѣщанный имъ въ 1895 году, для выдачи изъ получаемыхъ на него процентовъ пособій двумъ бѣднѣйшимъ семействамъ Терскаго войска по равной части — 2080 руб. 78 коп.

12) Капиталъ войскового старшины Синюхаева, завѣщанный имъ въ 1897 г. для выдачи ежегодно изъ получаемыхъ на него процентовъ въ приданное одной бѣднѣйшей дѣвушкѣ-невѣстѣ войскового сословія, жительницѣ станицы Старогладковской — 2049 руб. 82 коп.

13) Капиталъ полковника Кулебякина, пожертвованный имъ въ 1905 году, для выдачи изъ получаемыхъ на него процентовъ на улуч-

шеніе бібліотеки Червленскаго двухкласснаго училища, въ пособіе бѣднѣйшимъ ученикамъ и въ награду одному изъ лучшихъ учениковъ училища — 2304 руб.

14) Продовольственный капиталъ Терскаго казачьяго войска, обращенный, согласно положенія Военнаго Совѣта 17 марта 1895 года, изъ продовольственнаго капитала бывшаго Кавказскаго линейнаго войска, для выдачи заимообразныхъ пособій казачьему населенію Терскаго войска исключительно на продовольствіе и обмененіе полей, безъ начисленія процентовъ—12877 руб. 62 коп.

Всѣ означенные капиталы заключаются въ процентныхъ бумагахъ и показаны съ накопившимися по нимъ къ 1 января 1910 года процентами.

Станичные и сельскіе капиталы.

Д о х о д ы.

Доходы, получаемые изъ разнаго рода источниковъ станичными и сельскими обществами, идутъ на удовлетвореніе нуждъ подлежащихъ общественныхъ учреждений. Суммы образуемая отъ превышенія доходовъ надъ расходами, накаплиаясь, составляютъ станичные и сельскіе капиталы.

Доходы станичныхъ и сельскихъ обществъ Терской области за отчетный годъ показаны въ слѣдующей таблицѣ.

Наименованіе капиталовъ, отдѣловъ и округовъ.	Общественные доходы въ 1909 году.								
	Отъ аренды общественныхъ земель.	Отъ найма общественныхъ зданий.	Отъ рыбнаго откупа.	Сборъ за пастбу скота, за поправки и порубки.	За мельничные поставки, кирпич, череп. и др. зав.	Съ базаровъ и ярмарокъ.	Посаженной платы и др. сборы съ иногородн.	Изъ другихъ источниковъ.	Итого.
	Р	У	Б	Л	Е	Й.			
а) Станичные капиталы.									
<i>Отдѣлы:</i>									
Пятигорскій .	144486	—	—	2710	5149	5493	21677	138259	317774
Моздокскій .	112077	454	692	2114	5317	11762	2213	105675	240304

Сунженскій . .	124615	874	247	1368	3372	3050	6248	45508	185282
Кизлярскій . .	241228	516	2306	821	288	1527	2424	56845	305955
Итого.	622406	1844	3245	7013	14126	21832	82562	346287	1.049315
б) Сельскіе капиталы.									
<i>Отдѣлы:</i>									
Пятигорскій . .	5665	2244	152	980	1795	903	2328	35461	49528
Моздокскій . .	4320	—	—	94	548	—	159	14005	19126
Сунженскій . .	—	—	—	—	—	—	—	—	—
Кизлярскій . .	8232	402	510	22614	30	458	274	29442	61962
<i>Округа:</i>									
Владикавказскій	12264	800	—	3686	720	222	4118	202286	224096
Грозненскій . .	2177	149	174	5104	161	1881	1715	112188	123549
Веденскій . .	2126	—	—	35	—	713	892	106394	110160
Хасавъ-Юртов.	51897	1368	10084	14532	492	11202	807	70104	160486
Нальчикскій . .	19592	1500	173	6768	1041	4659	1164	320403	355370
Назрановскій . .	9674	—	—	699	10	—	5201	132042	147626
Итого.	115947	6463	11093	54512	4797	20038	16658	1.022325	1.251833
А всего . .	738353	8307	14338	61525	18923	41870	49220	1.368612	2.301148

По сравненію съ предыдущимъ годомъ, общая сумма доходовъ станичныхъ и сельскихъ обществъ увеличилась на 141366 рублей или на 6,6%. Въ частности же доходы станичныхъ обществъ увеличились противъ предыдущаго года на 64984 руб., а сельскихъ на 76382.

Здѣсь необходимо замѣтить, что нужды станичныхъ обществъ въ настоящее время возрасли настолько, что даже при существованіи питейнаго дохода на удовлетвореніе ихъ въ послѣдніе годы не хватало поступленій отъ общественныхъ оброчныхъ статей, и потому въ нѣкоторыхъ станицахъ практикуются дополнительные сборы съ жителей по особой раскладкѣ, каковая чаще всего производится или по количеству скота выпасываемаго на общественныхъ выгонахъ или по числу распахиваемыхъ десятинъ общественной земли. Въ отчетномъ году въ станицахъ Терскаго войска по означенной раскладкѣ собрано:

Въ Пятигорскомъ отдѣлѣ	15.080 р.
» Моздокскомъ »	12.016 р.
» Сунженскомъ »	10.851 р.
» Кизлярскомъ »	2.313 р.

Итого 40.260 р.

Сборы по раскладкѣ годъ отъ году увеличиваются, несмотря на возрастаніе арендныхъ цѣнъ за общественныя земли: такъ въ 1905 г. въ станицахъ войска этихъ сборовъ было 7889 руб., въ 1906 г. — 8147 руб., въ 1907 г. уже 31774 руб., въ 1908 г. 36813 р. и въ отчетномъ году 40260 р. Въ Пятигорскомъ отдѣлѣ сборы по раскладкѣ за предпоследніе четыре года увеличились болѣе чѣмъ въ 20 разъ (съ 858 руб. до 17790 руб.), въ Сунженскомъ отдѣлѣ за два послѣдніе года сумма этихъ сборовъ учетверилась.

Что же касается сельскихъ обществъ, то ихъ доходы, за недостаткомъ общественныхъ оброчныхъ статей, слагаются, главнымъ образомъ, изъ суммъ, собираемыхъ по подымной раскладкѣ. Въ отчетномъ году общая сумма дохода сельскихъ обществъ составляла 1.251.833 руб., доходъ же отъ раскладки былъ 905398 р, что составляетъ 72,3⁰/₀ всей суммы (въ 1908 г. — 71,7⁰/₀).

Р а с х о д ы.

Расходы станичныхъ и сельскихъ обществъ, произведенные въ отчетномъ году за счетъ поименованныхъ выше доходовъ, показаны въ слѣдующей таблицѣ.

Наименованіе капиталовъ, отдѣловъ и округовъ.	Общественные расходы за 1909 годъ.								
	На уплату казен. сборовъ (оброч. под. поземел. нал. и пр.).	На содержаніе должн. лицъ.	На канцелярскія принадлежности книги и газеты.	На постройку и содержаніе общественныхъ зданий.	На содержаніе церквей и духовенства.	На содержаніе школы.	На содержаніе земскихъ троекъ.	Другіе расходы.	Итого.
	Р	У	Б	Л	Е	Й.			
А) Станичные капиталы.									
<i>Отдѣлы:</i>									
Пятигорскій . . .	—	27367	4954	9216	17471	74288	5546	165550	304392
Моздокскій . . .	—	21837	4660	11260	8332	28208	7132	100923	182352
Сунженскій . . .	—	26978	4442	35277	5385	35429	6514	105627	219652
Кизлярскій . . .	13	30207	5160	41267	11350	39120	11314	166177	304608
Итого . . .	13	106389	19216	97020	42538	177045	30506	538277	1.011004

Б) Сельскіе капиталы.									
<i>Отдѣлы:</i>									
Пятигорскій . .	3760	9330	835	6707	1138	2867	1822	15934	42393
Моздокскій . .	2062	1549	276	281	878	3443	2023	6189	16701
Сунженскій . .	—	—	—	—	—	—	—	—	—
Кизлярскій . .	2608	11321	1032	1906	5550	3411	4432	22585	52845
<i>Округа:</i>									
Владикавказск. .	43354	40873	4766	11607	4704	12511	7879	97063	222757
Грозненскій . .	48888	26416	1983	2687	1317	1940	6349	34558	124138
Веденскій . . .	33332	31975	3566	4183	210	9	6851	30596	110722
Хасавъ-Юртов. .	50477	33096	3360	13287	5167	7050	9820	45647	167904
Нальчикскій . .	159609	51748	5352	7511	3510	15163	6692	104335	353920
Назрановскій . .	28518	21414	1531	1466	240	2194	5140	83249	143752
Итого	372608	227722	22701	49635	22714	48588	51008	440156	1.235132
А всего	372621	334111	41917	146655	65252	225638	81514	978433	2.246136

По сравненію съ предшествовавшимъ годомъ, общая сумма расходовъ станичныхъ и сельскихъ обществъ Терской области увеличилась на 61449 руб. или на 2,9⁰/₀. Въ частности же расходы станичныхъ обществъ увеличились на 3729 руб., а сельскихъ обществъ увеличились на 57720 руб.

Капиталы.

Состояніе станичныхъ и сельскихъ общественныхъ капиталовъ къ 1 января 1910 года показано въ нижеслѣдующей таблицѣ.

Наименованіе капиталовъ, отдѣловъ и округовъ.	Состояніе общественныхъ капит. къ 1 января 1909 г.				Состояніе общественныхъ капит. къ 1 января 1910 г.				Большѣ въ отчетномъ году сравнительно съ предшествующимъ	Меньше въ отчетномъ году сравнительно съ предшествующимъ	Коренного народонасе- ленія мужского пола.	На душу	
	На лицо.	Въ кредитныхъ учрежденіяхъ.	Въ оборотахъ и долгахъ.	Итого.	На лицо.	Въ кредитныхъ учрежденіяхъ.	Въ оборотахъ и долгахъ.	Итого.				мужского пола при- ходится.	
												Руб.	Коп.
а) Станичные капиталы.													
<i>Отдѣлы:</i>													
Пятигорскій	39750	70224	132945	242919	32091	113425	110785	256301	13382	—	30370	8	43
Моздокскій	24210	49725	114876	188811	37308	84017	125438	246763	57952	—	29194	8	45
Сунженскій	14711	165913	54279	234903	11588	133302	55643	200533	—	34370	28120	7	13
Кизлярскій	40290	106068	95629	241987	26306	89714	127314	243334	1347	—	25628	9	49
Итого	118961	391930	397729	908620	107293	420458	419180	946931	38311	—	113312	8	35
б) Сельскіе капиталы.													
<i>Отдѣлы:</i>													
Пятигорскій	3874	15009	19904	38787	8781	16909	21132	45922	7135	—	3335	13	77
Моздокскій	251	8595	—	8846	2676	8595	—	11271	2425	—	3016	3	73
Кизлярскій	6745	44398	747	51890	4987	55824	196	61007	9117	—	23009	2	68
<i>Округа:</i>													
Владикавказскій	7994	1200	15776	24970	8827	1200	16282	26309	1339	—	57599	—	45
Грозненскій	999	10000	3585	14584	2182	8000	3813	13995	—	589	56166	—	25
Веденскій	1640	—	—	1640	778	300	—	1078	—	562	56067	—	02
Хасавъ-Юртовскій	20496	1297	13600	35393	23421	1354	3200	27975	—	7418	33339	—	84
Нальчикскій	9854	2000	8063	19917	16135	2000	3162	21297	1380	—	69857	—	30
Назрановскій	3086	—	—	3086	6210	—	750	6960	3874	—	28429	—	26
Итого	54939	82499	61675	199113	73997	93282	48535	215814	16701	—	330817	—	65
А всего	173900	474429	459404	1.107733	181290	513740	467715	1.162745	55012	—	444129	2	61

Какъ видно изъ вышеозначенной таблицы, общая сумма станичныхъ общественныхъ капиталовъ въ отчетномъ году увеличилась на 38311 рублей или на 4,2⁰/₀, а сельскихъ на 16701 руб. или на 8,0⁰/₀.

Спеціальныя капиталы.

Изъ спеціальныхъ капиталовъ, имѣющихъ опредѣленное назначеніе, въ поселеніяхъ Терской области существуютъ: а) капиталы на снаряженіе бѣднѣйшихъ казаковъ и на расходы при мобилизаціи; б) продовольственные капиталы, в) сиротскіе капиталы и г) штрафныя суммы.

а) Мобилизаціонный капиталъ.

Капиталы на снаряженіе бѣднѣйшихъ казаковъ и на расходы при мобилизаціи, существующіе въ станицахъ Терскаго войска, составились изъ денежнаго сбора съ неспособныхъ къ службѣ, но способныхъ къ труду казаковъ, а также изъ отчисленій 10⁰/₀ станичныхъ доходовъ, каковыя отчисления прекращены въ 1900 г., такъ какъ мобилизаціонный капиталъ достигъ уже такихъ размѣровъ, что можетъ обезпечить всѣ строевыя и льготныя части войска на случай ихъ мобилизаціи. Состояніе этихъ капиталовъ къ 1 января 1910 г. показано въ слѣдующей таблицѣ.

Наименованіе отдѣловъ Терской области.	Къ 1-му января 1909 года состояло.	Къ 1-му января 1910 года.			
		На лицо.	Въ кредитныхъ учрежденіяхъ.	Въ оборотахъ и долгахъ.	Всего состоитъ.
Пятигорскій	157526	3931	109026	53217	166174
Моздокскій	81480	1355	61940	26927	90222
Сунженскій	88674	9228	47969	31971	89168
Кизлярскій	152911	17124	56133	83202	156459
Итого	480591	31638	275068	195317	502023

По сравненію съ предшествовавшимъ годомъ капиталы на снаряженіе бѣднѣйшихъ казаковъ и на расходы при мобилизаціи увеличались на 21432 руб. или на 4,5⁰/₀.

б) Продовольственные капиталы.

Продовольственные капиталы, имѣющіе сооимъ назначеніемъ обезпеченіе мѣстныхъ жителей на случай неурожая, существуютъ только въ станицахъ, а также въ нѣкоторыхъ русскихъ и нѣмецкихъ поселеніяхъ Терской области. Помимо капиталовъ, въ большинствѣ тѣхъ же поселеній имѣются и натуральные хлѣбные запасы, хранящіеся въ общественныхъ хлѣбныхъ магазинахъ. Какъ изъ капиталовъ, такъ и изъ натуральныхъ хлѣбныхъ запасовъ выдаются ссуды и пособія деньгами и зерномъ на продовольствіе и обмѣненіе полей. Что же касается до туземнаго населенія области, то оно является въ продовольственномъ отношеніи совершенно необезпеченнымъ вслѣдствіе полнаго отсутствія какъ продовольственныхъ запасныхъ магазиновъ, такъ и специальныхъ капиталовъ. Эта необезпеченность еще болѣе приобретаетъ значенія при малоземельи значительной части туземнаго населенія (въ Нагорной полосѣ) и при недостаточномъ развитіи въ области обрабатывающей и добывающей промышленности.

Цифровыя данныя о состояніи продовольственныхъ капиталовъ въ Терской области къ 1 января 1910 г. приведены въ слѣдующей таблицѣ

Наименованіе отдѣловъ и округовъ.	Къ 1-му января 1909 г. состояло.	Къ 1-му Января 1910 года.			
		На лицо.	Въ кредитныхъ учрежденіяхъ.	Въ оборотахъ и долгахъ.	Всего состоитъ.
а) Въ станицахъ.					
Пятигорскій отдѣлъ	21662	561	40650	—	41211
Моздокскій »	5547	639	27238	1326	29203
Сунженскій »	90806	—	81876	28138	110014
Кизлярскій »	55940	100	61660	9884	71644
Итого	173955	1300	211424	39348	252072
б) Въ селеніяхъ.					
Пятигорскій отдѣлъ	3750	34	4109	1428	5571
Моздокскій »	1293	—	1293	—	1293
Кизлярскій »	26186	1200	13217	3630	18047
Хасавъ-Юртовскій округъ .	1000	—	1000	—	1000
Итого	32229	1234	19619	5058	25911
А всего	206184	2534	231043	44406	277983

Какъ видно изъ вышеприведенной таблицы, общая сумма какъ станичныхъ, такъ и сельскихъ продовольственныхъ капиталовъ, по сравненію съ предыдущимъ годомъ, увеличилась на 71799 руб. или на 34,8%

Цифровыя данныя о натуральныхъ хлѣбныхъ запасахъ, собранныхъ и хранящихся въ общественныхъ хлѣбныхъ магазинахъ, приведены въ слѣдующей таблицѣ.

Наименованіе отдѣловъ и округовъ.	Число хлѣбныхъ магазиновъ.	Засыпано.			Къ 1-му января 1910 года состоитъ.		
		Куплено.	Отъ общественныхъ запасекъ.	Собрано съ жителей.	На лицо.	Въ ссудѣ и не домыкѣ.	Итого.
Х л ѣ б а ч е т в е р т ы й .							
<i>Отдѣлы:</i>							
Пятигорскій	21	—	34	712	7078	5478	12556
въ томъ числѣ по станицамъ	18	—	34	712	7078	5478	12556
Моздокскій	31	—	—	3649	5317	15625	20942
въ томъ числѣ по станицамъ	30	—	—	3649	4978	15625	20603
Сунженскій	22	—	—	—	1243	4463	5706
въ томъ числѣ по станицамъ	22	—	—	—	1243	4463	5706
Кизлярскій	30	—	—	689	4217	13581	17798
въ томъ числѣ по станицамъ	26	—	—	661	4189	12570	16759
Итого	104	—	34	5050	17855	39147	57002
въ томъ числѣ по станицамъ	96	—	34	5022	17488	38136	55624
<i>Округа:</i>							
Нальчикскій	1	—	—	485	385	100	485
Итого	1	—	—	485	385	100	485
А всего	105	—	34	5535	18240	39247	57487

По сравненію съ предыдущимъ годомъ общее количество наличнаго запаса хлѣба въ отчетномъ году уменьшилось на 7699 четвер-

тей или на 11,7⁰/₀, что вызывается постепеннымъ сокращеніемъ числа хлѣбныхъ магазиновъ и замѣной ихъ продовольственными капиталами, произведенными временно распоряженіемъ войскового начальства, которое еще въ 1907 году возбудило ходатайство о предоставленіи права Областному Правленію разрѣшать отдѣльнымъ станицамъ такую замѣну въ видѣ мѣры постоянной, такъ какъ существованіе хлѣбныхъ общественныхъ магазиновъ не вызывается необходимостью при наличности вблизи крупныхъ хлѣбныхъ рынковъ какъ внутри области, такъ и въ сосѣдней Ставропольской губерніи.

в) Сиротскіе капиталы.

Сиротскіе капиталы, принадлежащіе малолѣтнимъ сиротамъ, состоящимъ въ опекѣ, существуютъ въ станицахъ всѣхъ четырехъ отдѣловъ Терской области, а также въ нѣкоторыхъ селеніяхъ. До совершеннолѣтія сиротъ они частью хранятся въ кредитныхъ учрежденіяхъ, частью же обращаются въ ссудѣ у мѣстныхъ жителей для приращенія процентами.

Состояніе сиротскихъ капиталовъ къ 1 января 1910 года показано въ слѣдующей таблицѣ.

Наименованіе отдѣловъ, округовъ и городовъ.	Къ 1-му января 1909 года состояло.	Въ отчетномъ году.		Къ 1-му января 1910 года капиталовъ состояло			
		Учреждено опеку.	Упразднено опеку.	На лицо.	Въ кредитныхъ учрежденіяхъ.	Въ оборотахъ и долгахъ.	Всего состоитъ.
<i>Отдѣлы:</i>							
Пятигорскій	112722	73	66	575	64022	44056	108653
въ томъ числѣ по станицамъ	100639	57	59	297	63546	32567	96410
Моздокскій	93533	101	43	4225	60529	32439	97193
въ томъ числѣ по станицамъ	78150	53	34	4225	60099	16355	80679
Сунженскій	51883	32	52	91	48638	3559	52288
въ томъ числѣ по станицамъ	51883	32	52	91	48638	3559	52288
Кизлярскій	67829	65	44	760	38962	18737	58459
въ томъ числѣ по станицамъ	57081	59	44	760	37956	18341	57057
Итого	325967	271	205	2651	212151	98791	316593
въ томъ числѣ по станицамъ	287753	201	189	5373	210239	70822	286434

<i>Округа:</i>							
Грозненскій	1656	—	1	—	—	1563	1563
Нальчикскій	1635	1	—	291	188	1173	1652
Итого	3281	1	1	291	188	2736	3215
<i>Города:</i>							
Мовдокъ	12070	17	14	—	11480	32	11512
Пятигорскъ	49921	66	44	—	32370	25907	58277
Итого	61991	83	58	—	43850	25939	69789
А всего	391249	355	264	5942	256189	127466	389597

По сравненію съ предыдущимъ годомъ общая сумма сиротскихъ капиталовъ въ отчетномъ году уменьшилась на 1652 руб.; при этомъ суммы, находящіяся въ оборотахъ и долгахъ, уменьшились на 21931 руб.; находящіяся въ кредитныхъ учрежденіяхъ увеличились на 26950 руб., а суммы, хранящіяся на лицо, уменьшились на 6671 руб.

2) Штрафныя суммы.

Штрафныя суммы, составляющіяся изъ штрафовъ налагаемыхъ на туземныя селенія въ административномъ порядкѣ и по рѣшеніямъ Горскихъ Словесныхъ судовъ дѣлятся на суммы для удовлетворенія потерпѣвшихъ и на суммы безъ опредѣленнаго назначенія, изъ которыхъ выдаются съ особаго разрѣшенія Намѣстника пособія различнымъ лицамъ; обѣ части эти находились раньше въ вѣдѣніи канцеляріи Начальника области, а съ ноября 1909 года суммы, взыскиваемыя по рѣшеніямъ Горскихъ судовъ, переданы въ вѣдѣніе Терскаго областного правленія.

Состояніе штрафныхъ суммъ въ теченіе отчетнаго года показано въ нижеслѣдующей таблицѣ.

Наименованіе капиталовъ.	Къ 1 января 1909 г. состояло		Приходъ за 1909 годъ.		Расходъ за 1909 годъ.		Къ 1 января 1909 г. состоять.		Передано въ обл. правлен.	
	Руб.	К.	Руб.	К.	Руб.	К.	Руб.	К.	Руб.	К.
Штрафныя суммы.										
Округъ Владикавказскій	3924	66	—	—	60	—	3864	66	—	—
„ Нальчикскій	2834	43	571	85	8590	44	—	—	2547	84

Округъ Назрановскій . . .	755 07	137 20	1 40	631 12	259 75
» Грозненскій . . .	11878 37	6871 44	8904 34	1567 66	8277 81
» Веденскій . . .	16302 31	12993 54	18076 41	10837 34	382 10
» Хасавъ-Юртовъ . . .	5181 61	3462 75	5341 77	3302 59	— —
Итого . . .	40876 45	24036 78	33243 36	20203 37	11467 50

Городскіе капиталы.

Доходы, расходы и остатки городскихъ суммъ въ 1909 году показаны въ слѣдующей таблицѣ

Г О Р О Д А .	Поступило.		Израсходо- вано.		Въ остаткѣ.		Передер- жано.	
	Руб.	К.	Руб.	К.	Руб.	К.	Руб.	К.
Владикавказъ	442827	85	441708	96	1118	89	—	—
Моздокъ	75362	14	73921	68	1440	46	—	—
Пятигорскъ	347431	72	328708	95	18722	77	+	—
Георгіевскъ	115367	11	110698	28	4668	83	—	—
Грозный	157062	77	156470	01	592	76	—	—
Кизляръ	50119	12	45101	72	5017	40	—	—
Кисловодскъ	121961	85	117603	13	4358	72	—	—
Итого	1.310132	56	1.274212	73	35919	83	—	—

Народные капиталы.

Кромѣ войсковыхъ, станичныхъ, сельскихъ и городскихъ капиталовъ, въ Терекской области существуютъ еще капиталы, принадлежащіе отдѣльнымъ туземнымъ народностямъ. Доходы, расходы и остатки народныхъ суммъ показаны въ нижеслѣдующей таблицѣ.

Наименованіе капиталовъ.	Остатокъ къ 1 янв. 1909 г.		Приходъ 1909 г.		Расходъ 1909 г.		Остатокъ къ 1 янв. 1910 г.		Число душъ мужскаго пола.	На 1 душу мужск. пола приход.		
	Руб.	К.	Руб.	К.	Руб.	К.	Руб.	К.		Р.	К.	
	Кабардинскій	161448	77	48251	22	55851	70	153848		29	51268	3
Караногайскій {	Запасный	378384	64	15579	83	4229	50	389734	97	18490	21	30
	Оборотн.	49057	—	7921	91	55636	80	1342	11		—	62
Аробныя суммы	—	—	—	—	—	—	13924	—	—	—	—	

Кабардинская общественная сумма имѣетъ своимъ назначеніемъ оказывать помощь нуждающимся кабардинцамъ и горцамъ Нальчикскаго округа, въ видѣ ссудъ подь 0/0⁰ по особо утвержденнымъ начальствомъ правиламъ, и производитъ другіе расходы по приговорамъ довѣренныхъ отъ сельскихъ обществъ, утверждаемымъ Начальникомъ области. Доходами кабардинскаго капитала служатъ: 1) 10½ копеечный поземельный сборъ за Зольскія и Горныя пастбища; 2) проценты по ссудѣ и штрафы за несвоевременную уплату ихъ; 3) арендная плата за принадлежащія кабардинскому народу земли и минеральные источники; 4) поступления отъ эксплуатаціи кабардинскихъ народныхъ лѣсовъ и 5) иныя случайныя поступления.

Суммы Караногайскаго народа дѣлятся на четыре отдѣльных капитала, изъ которыхъ первый (запасный) составляетъ спеціальныя средства Военнаго Министерства, а остальные три составляютъ оборотный капиталъ, идущій на удовлетвереніе текущихъ земскихъ и мірскихъ потребностей караногайскаго народа.

Подъ именемъ аробныхъ суммъ извѣстенъ капиталъ, образованный изъ денежныхъ сборовъ, производившихся съ жителей округовъ Нальчикскаго, Грозненскаго и Веденскаго взаменъ натуральной подводной повинности.

Подати, повинности и недоимки.

Поступленіе въ отчетномъ году податей, повинностей и недоимокъ по окладнымъ сборамъ видно изъ слѣдующей таблицы.

Наименованіе окладныхъ сборовъ.	Надлежало взыскать въ 1909 году.				Взыскано въ 1909 г.			
	Недоимокъ.		Оклада.		Недоимокъ.		Оклада.	
	Руб.	Коп.	Руб.	Коп.	Руб.	Коп.	Руб.	Коп.
1) Государственный поземельный налогъ	19801	62	86278	10	11766	30	17473	24
2) Налогъ съ недвижимыхъ имуществъ	60331	27	80500	—	43666	47	44381	98
3) Оброчная подать съ горскаго населенія	127378	70	484244	62	108418	67	152898	22
4) Военскій налогъ съ инородческаго населенія	11745	41	41402	96	10785	51	31812	05
5) Выкупные платежи	21	72	50	40	21	72	50	40
Итого . . .	219278	72	692476	08	174658	67	246615	89

На 1-е января 1909 года за населеніемъ Терской области по окладнымъ сборамъ числится 213.990 р. 36 к., а съ вновь причисленными и исключенными образовалось 219.278 р. 72 к.

Сумма недоимокъ къ 1-му января 1910 года, какъ видно изъ вышеприведенной таблицы, простирается до 490.480 р. 36 к. Слѣдовательно, общая сумма недоимокъ въ теченіе отчетнаго года увеличилась на 276.489 р. 88 к. или на 129,2⁰/₀.

Распределеніе вышеуказанныхъ недоимокъ по отдѣламъ, округамъ и городамъ Терской области показано въ слѣдующей таблицѣ.

Наименованіе городовъ, округовъ и отдѣловъ.	Н Е Д О И М О К Ъ.											
	По государственному поземельному налогу.		По налогу съ недвижимыхъ имуществъ.		По оброчной подати съ горскаго населенія.		По военному налогу.		По выкупнымъ платежамъ.		В С Е Г О.	
	Руб.	К.	Руб.	К.	Руб.	К.	Руб.	К.	Руб.	К.		
<i>Города:</i>												
Владикавказъ	—	—	—	—	27889	8	—	—	—	—	27889	8
Пятигорскъ	371	50	—	—	8160	98	—	—	—	—	8532	48

Кисловодскъ	167	50	—	—	2357	63	—	—	—	—	—	—	2525	13
Георгиевскъ	—	—	—	—	1423	13	—	—	—	—	—	—	1423	13
Грозный	—	—	—	—	9783	85	—	—	—	—	—	—	9783	85
Кизляръ	497	5	—	—	1222	22	—	—	—	—	—	—	1719	27
Моздогъ	1748	—	—	—	1945	93	—	—	—	—	—	—	3693	93
<i>Округа:</i>														
Владикавказскій	5844	40	61208	98	—	—	—	—	—	—	—	—	67053	38
Назрановскій	2505	15	34566	88	—	—	3092	83	—	—	—	—	40164	86
Нальчикскій	21577	58	207827	16	—	—	3331	4	—	—	—	—	232735	78
Грозненскій	2349	46	16991	79	—	—	2431	95	—	—	—	—	21773	20
Хасавъ-Юртовскій	6153	50	24557	31	—	—	1011	40	—	—	—	—	31722	21
Веденскій	159	96	1766	23	—	—	442	39	—	—	—	—	2368	58
<i>Отдѣлы:</i>														
Пятигорскій	10467	67	3275	—	—	—	—	—	—	—	—	—	13742	67
Моздокскій	8488	35	113	8	—	—	170	50	—	—	—	—	8771	93
Кизлярскій	14307	18	—	—	—	—	70	70	—	—	—	—	14377	88
Сунженскій	2202	88	—	—	—	—	—	—	—	—	—	—	2202	88
Итого	76840	18	350306	43	52782	82	10505	81	—	—	—	—	490480	24

Кромѣ показанныхъ въ этой таблицѣ недоимокъ по окладнымъ сборамъ, за населеніемъ Терской области по разнымъ неокладнымъ казеннымъ взысканіямъ на 1-е января 1910 года осталось въ недоимкѣ 274.484 р. 20 к.

VI. НАРОДНОЕ ОБРАЗОВАНИЕ.

Потребность населенія Терской области въ образованіи удовлетворяется (впрочемъ въ недостаточной мѣрѣ) мѣстными средними и низшими учебными заведеніями—правительственными, общественными и частными, состоящими въ вѣдѣніи Министерства Народнаго Просвѣщенія, епархіальнаго духовенства и общества возстановленія православнаго христіанства на Кавказѣ; въ слободѣ Воздвиженской существуетъ, кромѣ того, низшая лѣсная школа вѣдомства землеустройства и

земледѣлія, а въ городѣ Владикавказъ — техническое училище вѣдомства путей сообщенія и кадетскій корпусъ военнаго вѣдомства

Часть молодыхъ людей получаетъ среднее образованіе въ учебныхъ заведеніяхъ сосѣднихъ губерній и областей, а выше—общее и специальное въ высшихъ учебныхъ заведеніяхъ обѣихъ столицъ и другихъ университетскихъ городовъ.

Общее число учащихся въ учебныхъ заведеніяхъ Терской области за предшествовавшее трехлѣтіе было.

	Учащихся обо- го пола	На сколько душъ на- селенія приходится одинъ учащійся.
Въ 1906 году	35.210	30
» 1907 »	38.277	29
» 1908 »	39.649	29

Въ отчетномъ году во всѣхъ учебныхъ заведеніяхъ Терской области было 41745 учащихся, изъ нихъ мальчиковъ 27526 и дѣвочекъ 14219; одинъ учащійся приходится на 27 душъ наличнаго населенія обоого пола.

Въ частности учащихся войскового сословія было: мальчиковъ 8916 и дѣвочекъ 4608, а всего 13524 дѣтей обоого пола; одинъ учащійся приходится на 17 душъ войскового сословія обоого пола Невоискового сословія учащихся было: мальчиковъ 18610 и дѣвочекъ 9611, а всего 28221; одинъ учащійся приходится на 32 души невоискового сословія.

Всѣхъ учебныхъ заведеній въ Терской области въ отчетномъ году числилось слѣдующее количество:

Мужскія учебныя заведенія:

Среднихъ учебныхъ заведеній	10 ¹⁾
Прогимназіи, городскія, техническія и духовныя училища	19 ²⁾
Приходскія училища, школы и пріюты	105
Итого	134

¹⁾ Въ томъ числѣ: 3 гимназіи, 5 реальныхъ училищъ, 1 кадетскій корпусъ и 1 духовная семинарія.

²⁾ Въ томъ числѣ: 1 прогимназія, 1 техническое железнодорожное училище, 1 духовное училище, 7 городскихъ училищъ, 2 горскихъ школы, 3 ремесленныхъ училища и 4 частныхъ училища.

Женскія учебныя заведенія:

Среднія учебныя заведенія	7 ¹⁾
Прогимназіи и Маріинскія училища	5 ²⁾
Приходскія училища, школы и пріюты	71
Итого	83

Смѣшанныя учебныя заведенія:

Городскія по положенію 1872 г.	4
Частныя училища	6
Школы дирекціи Народныхъ училищъ	135
Школы и пріюты епархіальнаго вѣдомства	84
Итого	229

А всего учебныхъ заведеній 446

На содержаніе вышеозначенныхъ учебныхъ заведеній въ отчетномъ году израсходовано:

Изъ суммъ казны	590743 руб.
» » Терскаго казачьяго войска	147882 ¹⁾ »
Станичными обществами	123248 »
Сельскими »	54643 »
Городскими управленіями	180511 »
Епархіальнымъ вѣдомствомъ	50147 »
Обществомъ возстановленія христіанства	32830 »
Изъ спеціальныхъ средствъ учебныхъ заведеній	307441 »
» другихъ источниковъ	169719 »
Итого	1657164 руб.

Если общую сумму расходовъ на народное образованіе распределить на наличное населеніе обоаго пола, то на каждую душу приходится 1 р. 44 к.

Участіе въ этихъ расходахъ Терскаго казачьяго войска выражается довольно скромной суммой, не превышающей 8,9% общаго

1) Въ томъ числѣ: 6 гимназій и 1 епархіальное училище.

2) Въ томъ числѣ: 1 прогимназія, 1 Маріинское училище и 3 частныхъ училища

3) Собственно на содержаніе перечисленныхъ учебныхъ заведеній и войскыхъ стипендіатовъ въ нихъ изъ этой суммы израсходовано 63940 руб., остальные 83942 руб. употреблены на стипендіи въ учебныхъ заведеніяхъ за предѣлами Терской области и на пособія этимъ заведеніямъ.

расхода. Ройсковыя суммы расходуются главнымъ образомъ на содержаніе степендіатовъ въ общихъ и специальныхъ учебныхъ заведеніяхъ и отчасти на выдачу пособій тѣмъ учебнымъ заведеніямъ, въ которыхъ обучаются казачьи дѣти.

Подробныя свѣдѣнія о расходахъ изъ суммъ Терскаго казачьяго войска на народное образованіе приведены въ слѣдующей таблицѣ:

Предметы расходовъ.	Число степендіей.	Сумма въ рубляхъ.
<i>а) Мужскія степендіи</i>		
Въ высшихъ учебныхъ заведеніяхъ	11	4580
• 2-хъ высшихъ учебныхъ заведеніяхъ—пособіе, въ видѣ степендіи	2	780
• Кадетскихъ корпусахъ	73	27750
• Ставропольской гимназіи	30	6830
• Владикавказскомъ реальномъ училищѣ	50	9000
• Тифлисскомъ учительскомъ институтѣ	5	825
• Тифлисскомъ землемѣрномъ училищѣ	1	300
• Кубанской учительской семинаріи	5	900
• Владикавказскомъ графа Лорисъ-Меликова ремесл. училищѣ	21	4560
• Батумскомъ ремесленномъ училищѣ	8	960
• Вознесенской Кубанской области школѣ пчеловодства и садоводства	12	1800
• Екатеринодарской военно-фельдшерской школѣ	15	5210
• Воздвиженской лѣсной школѣ	4	520
• Донскомъ среднемъ сельско-хозяйственномъ училищѣ	5	525
Итого	242	64540
<i>б) Женскія степендіи.</i>		
Въ высшихъ учебныхъ заведеніяхъ	6	2220
• Ставропольской женской гимназіи Св. Александры	10	3000
• Владикавказской Ольгинской женской гимназіи	30	4500

Въ Владикавказской женской гимназии	10	1500
Для дочерей офицеровъ первоочередныхъ полковъ въ ближайшихъ къ мѣстамъ расположенія сихъ полковъ женскихъ учебныхъ заведеніяхъ	10	1500
Итого	66	12720
<i>П о с о б і я.</i>		
На содержаніе юнкеровъ	—	8561
Военно-ремеслен. школы Терскаго каз. войска	—	17952
Ставропольской мужской гимназии	—	690
Владикавказскаго реальнаго училища	—	6139
Владикавказской Ольгинской женск. гимназии	—	3000
Моздокскому 6 классному городскому училищу на содержаніе педагогическихъ курсовъ	—	1280
станичныхъ училищъ	—	30000
Вознесенской школы пчеловодства и садоводства	—	600
Владикавказскаго графа Лорисъ-Меликова ремесленнаго училища	—	1200
Донскаго средняго сельско-хозяйствен. училища	—	1200
Итого	—	70622
А всего	—	147882

Высшее образованіе.

Высшихъ учебныхъ заведеній въ Терской области не имѣется; для предоставленія же молодымъ людямъ высшаго образованія казна, войско и другія учрежденія содержатъ своихъ стипендіатовъ въ общихъ и специальныхъ высшихъ учебныхъ заведеніяхъ Россійской Имперіи.

Общее число лицъ Терскаго казачьяго войска, учившихся въ высшихъ учебныхъ заведеніяхъ въ отчетномъ году, а также число войсковыхъ стипендіатовъ и стипендіатокъ показано въ слѣдующей таблицѣ.

Общее число обучавшихся въ высшихъ учебныхъ заведеніяхъ.	Въ томъ числѣ войсковыхъ стипендіи.	Сумма, отпущенная на стипендіи.		На сколько душъ приходится одна стипендія.	
		Въ рубляхъ.	% къ общему расходу изъ войскового капитала на образованіе.	Войскового населенія со- отвѣтствующаго пола.	Лицъ мужскаго пола войскового сословія имѣющихъ офицерскіе и классные чины.
Муж. 80	13	5360	3,6	8716	785
Жен. 12	6	2220	1,5	18826	—
Всего . . . 92	19	7580	5,1	11909	785

Среднее образованіе.

Терское казацкое войско не имѣетъ собственныхъ средне-учебныхъ заведеній, и войсковые уроженцы обучаются въ общихъ гражданскихъ средне-учебныхъ заведеніяхъ, каковымъ изъ войсковыхъ суммъ ежегодно отпускаются денежные пособія на содержаніе вообще и, кромѣ того, за воспитаніе войсковыхъ стипендіатовъ. Всѣхъ среднихъ учебныхъ заведеній въ Терской области 17, не считая прогимназій, а именно: 1 кадетскій корпусъ, 3 мужскихъ гимназій, 5 реальныхъ училищъ, 1 духовная семинарія, 6 женскихъ гимназій и 1 епархіальное женское училище.

Въ отчетномъ году во всѣхъ учебныхъ заведеніяхъ какъ въ предѣлахъ Терской области, такъ и за предѣлами ея числилось.

Войскового сословія:

	Число учащихся:	На 1000 душъ приходится учащихся:
Мужскаго пола	376	3,3
Женскаго »	195	1,7
Обоего »	571	2,5

Невойскового сословія:

Мужскаго пола	2748	5,6
Женскаго »	2018	4,5
Обоего »	4766	5,1

	Число учащихся.	На 1000 душъ приходится учащихся.
<i>Всѣхъ учащихся:</i>		
Мужскаго пола	3124	5,2
Женскаго »	2213	4,0
Обоего »	5337	4,6

Низшее образованіе.

Изъ низшихъ учебныхъ заведеній въ Терской области имѣются прогимназіи, духовныя, городскія и ремесленныя училища, горскія школы, начальныя станичныя, сельскія и церковно-приходскія училища и школы грамоты. Во всѣхъ перечисленныхъ учебныхъ заведеніяхъ какъ въ предѣлахъ Терской области, такъ и за предѣлами ея въ отчетномъ году обучалось:

Число учащихся: На 1000 душъ населенія приходится учащихся:

<i>Войскового сословія:</i>		
Мужскаго пола	8623	76,3
Женскаго »	4428	39,2
Обоего »	13051	57,6

<i>Невойскавого сословія:</i>		
Мужскаго пола	16032	33,0
Женскаго »	7598	17,4
Обоего »	23630	25,6

<i>Всѣхъ учащихся:</i>		
Мужскаго пола	24655	41,2
Женскаго »	12026	21,9
Обоего »	36681	32,0

Военное образованіе.

Общее число молодыхъ людей казачьяго сословія, обучающихся въ высшихъ, среднихъ и низшихъ военно-учебныхъ заведеніяхъ, въ отчетномъ 1908—1909 учебномъ году было слѣдующее:

Въ военныхъ академіяхъ 3

Въ военныхъ училищахъ	10
» кадетскихъ корпусахъ	69
» юнкерскихъ училищахъ	30
» военныхъ школахъ	10
» военно-ремесленныхъ школахъ	14
Итого	136

Всѣхъ обучавшихся войскового сословія мужскаго пола въ отчетномъ году было 9215; слѣдовательно обучавшіеся въ военно-учебныхъ заведеніяхъ составляютъ 1,4⁰/о.

Грамотность.

Болѣе или менѣе точныя свѣдѣнія о числѣ грамотныхъ имѣется только относительно войскового населенія Терской области. Для развитія грамотности среди казаковъ въ каждой станицѣ существуютъ станичныя училища, подчиненныя мѣстной дирекціи народныхъ училищъ Кавказскаго учебнаго округа, а также церковно-приходскія школы. Въ нижеслѣдующей таблицѣ приведены цифровыя данныя о числѣ грамотныхъ казачьяго сословія обоего пола.

Въ отдѣлахъ Терской области.	Грамотныхъ.					% грамотныхъ.			Общее число лицъ обоихъ половъ войскового населен., могущихъ быть грамотными (въ возрастѣ отъ 7-ми лѣтъ).	% грамотныхъ къ могущимъ быть грамотными.
	Всѣхъ.	Въ томъ числѣ.				Мужскаго пола къ войсковому населенію этого пола.	Женскаго пола къ войсковому населенію этого пола.	Всѣхъ къ общему составу войскового населенія.		
		Мужскаго пола.	% къ общему числу грамотныхъ.	Женскаго пола.	% къ общему числу грамотныхъ.					
Пятигорскій . . .	20764	14294	68,8	6470	31,1	47,0	21,2	34,1	47302	43,9
Моздокскій . . .	24618	18326	74,4	6292	27,5	62,8	22,1	42,5	44761	55,0
Сунженскій . . .	16679	11888	71,2	4791	28,7	40,0	17,0	28,5	43832	38,0
Кизлярскій . . .	17284	12262	70,9	5022	29,0	44,0	19,3	31,6	40569	42,5
Итого . . .	79345	56770	71,5	22575	28,4	50,1	20,0	35,1	176464	43,2

Что касается неказачьяго населенія области, состоящаго главнымъ образомъ изъ разныхъ горскихъ племенъ, то таковое почти поголовно безграмотно; лишь въ одной Осетии, гдѣ издавна дѣйствуютъ школы общества возстановленія православнаго христіанства на Кавказѣ, начальное образованіе получило довольно широкую организацію. Остальныя горскія племена почти не имѣютъ своихъ начальныхъ школъ, за исключеніемъ кабардинцевъ, которые въ послѣднее время начали открывать въ своихъ селеніяхъ начальные училища Министерства Народнаго Просвѣщенія.*) Однако и у кабардинцевъ дѣло это развивается очень медленно, главнымъ образомъ, вѣлѣдствіе недостатка хорошо подготовленныхъ учителей, знающихъ кабардинскій языкъ. Между тѣмъ развитіе просвѣщенія среди горцевъ имѣетъ особенно важное значеніе, такъ какъ горскія племена, стоятъ на самомъ низкомъ уровнѣ развитія, что и служитъ главнымъ тормазомъ къ насажденію въ Терской области гражданственности. Впрочемъ, надо замѣтить, что стремленіе къ просвѣщенію за послѣдніе годы прогрессируетъ среди всѣхъ народностей области.

VII. НРАВСТВЕННОСТЬ.

Число лицъ войскового и другихъ сословій области, осужденныхъ въ отчетномъ году за совершенныя ими преступленія по приговорамъ мѣстнаго окружнаго, мировыхъ и горскихъ словесныхъ судовъ, показано въ нижеслѣдующей таблицѣ, составленной по даннымъ подлежащихъ судебныхъ установленій.

Названіе судебныхъ учрежденій.	Число осужденныхъ.			На сколько душъ приходится 1 осужд.	
	Войсков. сословія.	Другихъ сословій.	Всѣхъ.	Войсков. сослов.	Другихъ сословій.
Въ окружномъ судѣ	171	1005	1176	1323	915
“ мировыхъ судахъ	357	10181	10538	634	90
“ горскихъ словесныхъ судахъ	—	640	640	—	1437
Итого	528	11826	12354	428	78

*) Всего въ отчетномъ году въ кабардинскихъ селеніяхъ считалось 30 школъ, изъ коихъ 21 въ селеніяхъ Большой Кабарды и 9 Малой.

По сравненію съ предшествовавшимъ годомъ, общее число осужденныхъ увеличилось на 12,5⁰%, при чемъ увеличеніе числа осужденныхъ произошло въ мировыхъ судахъ—на 30,0⁰%, а уменьшеніе въ окружномъ судѣ на 8,4⁰% и въ горскихъ судахъ—на 48,0⁰%.

Помимо вышесказанныхъ судебныхъ учреждений въ Терской области дѣйствуютъ слободскіе, станичные и сельскіе суды, въ которыхъ разбираются дѣла о мелкихъ кражахъ, мошенничествахъ и др. незначительныхъ преступленіяхъ. Въ теченіе отчетнаго года въ этихъ судахъ разобрано въ общей сложности 19388 дѣлъ, по которымъ осуждено: войскового сословія 5263 мужчинъ и 728 женщинъ и вейскового сословія 5357 мужчинъ и 372 женщины, а всего 11720 душъ обоихъ пола, а по сравненію съ предыдущимъ годомъ на 1576 душъ болѣе, что составляетъ 15,6⁰% увеличенія.

Дѣятельность областного правленія по разсмотрѣнію кассационныхъ жалобъ на приговоры и рѣшенія слободскихъ, сельскихъ, аульскихъ, станичныхъ и почетныхъ судовъ видна изъ нижеслѣдующей таблицы

Названіе судебныхъ учреждений.	Оставалось отъ 1908 г. дѣлъ.	Въ 1909 г. кас. жалобъ.		Отмѣнено.			Утверждено.			0/0 утвержденныхъ.
		Поступило.	Разсмотрѣно.	Приговоръ.	Рѣшеній.	Итого.	Приговоръ.	Рѣшеній.	Итого.	
Слободскихъ судовъ	13	65	70	2	27	29	3	38	41	38,5
Сельскихъ (аульскихъ) судовъ	67	507	515	7	237	244	3	268	271	52,6
Станичныхъ судовъ	79	1096	1139	30	349	379	27	567	594	59,3
Почетныхъ судовъ				1	83	84	3	79	82	
Итого	159	1668	1724	40	696	736	36	952	988	57,3

Въ числѣ преступленій противъ имущества главное мѣсто занимаетъ ското-и-конокрадство, которымъ въ широкихъ размѣрахъ занимаются туземцы. Подробныя данныя о ското-и-конокрадствѣ приведены въ слѣдующей таблицѣ.

Наименованіе отдѣловъ и округовъ.	Количество лошадей.	Сумма.		Количество рогатого скота.	Сумма.	
		Руб.	Коп.		Руб.	Коп.
<i>Отдѣлы:</i>						
Сунженскій	190	27494	—	104	6618	—
Пятигорскій	189	17870	—	133	7945	—
Кизлярскій	215	14813	—	68	4685	—
Моздокскій	256	30722	—	51	3470	—
<i>Округа:</i>						
Грозненскій	145	10992	—	170	7302	—
Хасавъ-Юртовскій	121	9732	—	146	5538	—
Назрановскій	270	25250	—	81	5283	—
Нальчикскій	396	37184	50	109	13887	30
Владикавказскій	458	47256	—	336	19348	—
Веденскій 	52	3129	—	59	2525	—
<i>Города:</i>						
Владикавказъ	26	1904	—	7	320	—
Итого	2318	226346	50	1264	76921	30

Для содержанія арестантовъ, какъ отбывающихъ наказаніе по суду, такъ и подвергнутыхъ предварительному заключенію на время суда и слѣдствія, въ Терской области имѣется 11 тюремъ. Число содержавшихся арестантовъ во всѣхъ означенныхъ мѣстахъ заключенія въ отчетномъ году было слѣдующее:

Мѣста заключенія.	Къ 1 января 1909 г. состояло.	Въ 1909 году.		Къ 1 января 1910 г. состояло.
		Прибыло.	Убыло.	
<i>Тюрьмы.</i>				
Владикавказская	790	2522	2491	821

Моздокская	89	418	402	105
Пятигорская	184	1018	1043	159
Грозненская	346	1661	1727	280
Георгиевская	83	388	374	97
Кизлярская	93	184	215	62
Назрановская	79	403	406	76
Хасавь-Юртовская	233	1259	1300	192
Веденская	65	291	297	59
Шатовская	33	126	141	18
Нальчикская	73	522	491	104
Итого	2068	8792	8887	1973

VIII. НАРОДНОЕ ЗДРАВІЕ.

Состояніе медицинской части въ Терской области, по скольку оно выражается количествомъ лечебныхъ заведеній и лицъ медицинскаго персонала, представляется въ слѣдующемъ видѣ:

Аптекъ	33
Военныхъ госпиталей и лазаретовъ	11
Больницъ и пріемныхъ покоевъ	18
Въ нихъ кроватей	1789
Врачей (медицинскихъ)	160
Фельдшеровъ и фельдшерицъ	404
Повивальныхъ бабокъ	55

По отношенію къ наличному населенію, одно лицо медицинскаго персонала вообще приходится на 2752 душъ обоого пола; въ частности же отношеніе лицъ медицинскаго персонала къ наличному населенію выражается такъ:

1 врачъ приходится на 10931 душъ обоого пола.
1 фельдшеръ » » 4645 » » »
1 повивальная бабка » 20471 » » »
1 аптека 34118 » » »

По отдѣльнымъ административнымъ единицамъ это отношеніе выражается слѣдующими данными:

	Въ городахъ.	Отдѣлахъ.	Округахъ.
1 врачъ приходится на	2475 душъ	24408 душъ	60594 душъ
1 фельдшеръ »	» 2510 »	» 2531 »	» 13771 »
1 повивальная бабка »	» 4818 »	» 42711 »	» 60504 »
1 аптека	11141 »	34169 »	86563 »

Распределение лечебныхъ заведеній Терской области и лицъ служебнаго персонала показано въ слѣдующей таблицѣ:

Название лечебныхъ заведеній и распределе- ніе врачей и фельдшеровъ.	Число ле- чебныхъ за- веденій.	Въ нихъ кроватьей.	Медицинск.	
			Врачей.	Фельд- шеровъ.
Военные госпитали	2	945	16	15
Мѣстные лазареты	9	532	15	34
Войсковыя больницы	4	108	4	12
Въ городѣ Владикавказъ				
Городская больница	1	65	3	3
Городской пріютъ для душевно-больныхъ	1	14	1	1
Михайловская лечебница для приходящ. больныхъ	1	—	—	3
Въ городѣ Пятигорскѣ:				
Городская больница	1	40	2	3
Лечебница Краснаго Креста	1	12	1	1
По области:				
Георгіевская городская больница	1	14	1	1
Грозненская городская больница	1	15	1	2
Больница Терскихъ нефтепромышленниковъ	1	16	1	2
Лечебница Кизлярскаго благотворительнаго о-ва	1	3	1	1
Городской пріемный покой въ городѣ Моздокъ	1	5	—	1
Кабардинскій пріемный покой	1	5	—	1
Пріемные покои Терскаго казачьяго войска	3	15	2	3
Врачебный персоналъ:				
Въ Областномъ правленіи	—	—	3	1
» городахъ	—	—	12	24

Въ отдѣлахъ	—	—	9	143
» округахъ	—	—	6	44
» частяхъ Терскаго казачьяго войска	—	—	2	10
» прочихъ войсковыхъ частяхъ	—	—	25	57
» Управленій Кавказскихъ минеральныхъ водъ	—	—	2	4
Военнопрактикующихъ	—	—	53	38
И т о г о	29	1789	160	404

Военные госпитали и мѣстные лазареты содержатся исключительно на средства военного вѣдомства и предназначаются для безплатнаго пользованія въ нихъ офицеровъ и нижнихъ чиновъ, а также всѣхъ вообще лицъ, принадлежащихъ къ военному вѣдомству и получающихъ содержаніе отъ интендантства, но за недостаткомъ въ области лечебныхъ заведеній, военные госпитали и мѣстные лазареты принимаютъ лишь на свободныя мѣста, въ крайнихъ случаяхъ, и частныхъ лицъ за плату, ежегодно утверждаемую Командующимъ войсками округа. Войсковыя лечебныя заведенія служатъ для пользованія въ нихъ лицъ войскового сословія, а больные другихъ сословій допускаются въ нихъ лишь въ крайнихъ случаяхъ на свободныя мѣста.

Для подачи врачебной помощи казачьему населенію Терское войско имѣло въ отчетномъ 1909 году четыре войсковыхъ больницы на 27 мѣсть каждая: Наурская, въ станицѣ Наурской, Моздокскаго отдѣла; Михайловская, въ станицѣ Михайловской, Сунженскаго отдѣла; Шелковская, въ станицѣ Шелковской, Кизлярскаго отдѣла, и Горячеводская, въ станицѣ Горячеводской, Пятигорскаго отдѣла, а также три войсковыхъ приемныхъ покоя, на пять мѣсть каждый: въ станицахъ Змѣйской, Дубовской и Червленной.

Содержаніе этихъ врачебныхъ заведеній производится на счетъ войсковыхъ суммъ, изъ коихъ въ отчетномъ году на этотъ предметъ израсходовано:

На содержаніе личнаго состава и канцелярій	28242 р. 99 к.
» продовольствіе больныхъ	7971 р. 48 к.
» наемъ зданій, отопленіе, освѣщеніе, другіе хозяйственныя нужды и инвентарь	8'69 р. 42 к.

Число больныхъ войскового и другихъ сословій, лѣчившихся въ

1909 году въ войсковыхъ врачебныхъ заведеніяхъ, показано въ слѣдующей таблицѣ:

Наименованіе больницъ и приемныхъ покоевъ.	Войскового сословія.				Не войскового сословія.				Всего больныхъ.		
	Служаго разряда.	Льготныхъ.	Отставныхъ и малолѣтн.	Женщинъ и дѣтей.	Служащихъ.	Отставныхъ	Гражданска- го вѣдомства	Женщинъ и дѣтей.	Войскового сословія.	Невойско- вого сословія.	Всѣхъ.
Наурская больница . . .	1	140	101	130	—	—	5	—	372	5	377
Михайловская . . .	4	94	121	135	—	—	21	—	354	21	375
Шелковская . . .	—	65	77	140	—	—	27	6	282	33	315
Горячеводская . . .	1	122	71	120	—	—	6	1	314	7	321
Змѣйскій приемный покой	—	17	27	9	—	—	—	—	53	—	53
Червленскій . . .	—	11	19	20	—	—	—	—	50	—	50
Дубовскій . . .	—	23	26	14	—	—	—	—	63	—	63
Итого . . .	6	472	442	568	—	—	59	7	1488	66	1554
Изъ нихъ умерло .	1	20	32	19	—	—	4	—	72	4	76

Кромѣ того, военнымъ госпиталямъ и больницамъ гражданскаго вѣдомства за содержаніе и лѣченіе въ нихъ лицъ войскового сословія уплачено изъ войсковыхъ суммъ 5128 р. 28 к и на основаніи ВЫСОЧАЙШЕ утвержденного, 4 мая 1898 года, положенія Военнаго Совѣта, распространеннаго на Терское казачье войско ВЫСОЧАЙШЕ утвержденнымъ, 25 мая 1900 года, положеніемъ Военнаго Совѣта, въ отчетномъ 1909 году израсходовано изъ войсковыхъ суммъ 721 рубъ 57 коп. на лѣченіе Кавказскими Минеральными водами офицерскихъ и классныхъ чиновъ, служащихъ въ областныхъ и войсковыхъ учрежденіяхъ Терской области и ихъ семействъ; затѣмъ на основаніи ВЫСОЧАЙШЕ утвержденного, 27 февраля 1904 года, положенія Военнаго Совѣта въ отчетномъ году израсходовано изъ войсковыхъ суммъ по отправленію на бактериологическія станціи и лѣченію тамъ 14 лицъ войскового сословія, укушенныхъ бѣшенными животными - 600 руб. 82 коп. и на основаніи положенія Военнаго Совѣта, 22 сентября

1905 года, изъ войсковыхъ суммъ ежегодно отпускается на содержаніе Горячеводскаго убъжища для душевно-больныхъ по 1770 р. въ годъ.

Городское населеніе области наиболѣе обезпечено врачебною помощью, такъ какъ въ городахъ кромѣ городовыхъ и городскихъ врачей подаютъ помощь населенію врачи вольнопрактикующіе и служащіе въ другихъ учрежденіяхъ, занимающіеся вольною практикою.

Отдѣлы области съ казачьимъ населеніемъ имѣютъ особую организацію врачебной части, а именно въ каждомъ отдѣлѣ положено по штату 2 врача: старшій и младшій, а въ отдѣлѣ Пятигорскомъ 3 врача: старшій и 2 младшихъ, и въ каждой почти станицѣ имѣется по вольному найму станичный фельдшеръ и станичная аптека (небольшая), снабжающаяся прежде медикаментами изъ казны, а съ настоящаго года на счетъ войсковыхъ суммъ, а также и покупкою на станичныя суммы. Въ каждой изъ 4-хъ войсковыхъ больницъ имѣется по 1 врачу, а въ отдѣлахъ Суженскомъ и Кизлярскомъ еще по 1 участковому врачу.

Въ округахъ съ туземнымъ населеніемъ имѣется по 1 врачу (окружному) на округъ, но при громадномъ протяженіи округовъ и постоянномъ ствлеченіи окружныхъ врачей отъ врачебной практики судебно-медицинскими и медико-полицейскими функціями, лежащими исключительно на нихъ подача врачебной помощи населенію округовъ оставляетъ желать многого.

Для подачи медицинской помощи туземному населенію округовъ введена сельско-врачебная часть на слѣдующихъ основаніяхъ: жители извѣстнаго района составляютъ общественный приговоръ (по предложенію мѣстной администраціи) въ томъ, что они обязуются вносить добровольно ежегодно опредѣленную сумму съ cadaго дыма (мѣстная податная единица); полученная сумма вносится въ казначейство и расходуется на наемъ фельдшеровъ, на покупку медикаментовъ, инструментовъ, перевязочныхъ матеріаловъ, на дезинфекціонныя средства, на оспопрививаніе и т. под.

Терское казачье войско имѣетъ четыре больницы, на 27 кроватей каждая: въ станицѣ Наурской, Шелковской, Михайловской и Горячеводской, и три приѣмныхъ покоя, на 5 мѣсть каждый: въ станицахъ Змѣйской, Шелковской и Дубовской. Расходъ на соержаніе этихъ лечебныхъ заведеній производится изъ войсковыхъ суммъ и въ отчетномъ году выразился слѣдующими цифрами: на содержаніе личнаго состава 24383 руб. 89 коп., на довольствіе же больныхъ 7971 р.

48 к. Всѣ вышеприведенныя данныя показываютъ, что масса мѣстнаго населенія, не только сельскаго, но и станичнаго и даже городского, далеко не обезпечена возможностью получать правильно медицинское пособіе. Самыми необезпеченными въ этомъ отношеніи являются округа съ преобладающимъ туземнымъ населеніемъ, которые совѣмъ не имѣютъ никакихъ лечебныхъ заведеній и почти лишены медицинской помощи на дому, такъ какъ положенные по штату окружные врачи исключительно заняты судебно-медицинской и медико-полицейской функціями и при большомъ протяженіи округовъ, рѣшительно не имѣютъ времени для подачи необходимой врачебной помощи заболѣвшимъ. Результатомъ этого является процвѣтаніе среди окружного населенія захарства въ очень широкихъ размѣрахъ.

Для подачи врачебной помощи населенію въ должной мѣрѣ необходимо устройство сельско-врачебной части въ населеніи, проектъ который представленъ еще въ 1898 году, но за неимѣніемъ средствъ неосуществленъ. Кроме того, необходимо открытіе больницъ въ округахъ съ туземнымъ населеніемъ.

Движеніе болѣзненности и смертности.

Въ отчетномъ году всѣхъ больныхъ, обратившихся къ врачебной помощи зарегистрировано 350198 человекъ или 311,0 на 1000 душъ наличнаго населенія обоюго пола. По сравненію съ прошлымъ годомъ число зарегистрированныхъ больныхъ увеличилось и было:

	Заболѣло.	‰ къ населенію.
Въ городахъ	98432	55,1
» отдѣлахъ	178644	52,3
» округахъ	73122	12,0

Болѣе подробныя свѣденія объ указанныхъ заболѣваніяхъ представляются въ слѣдующемъ видѣ:

Пользовалось въ войсковыхъ лечебныхъ заведеніяхъ:

Мужчинъ войскаго сословія	825
‰ къ войсковому населенію мужскаго пола	0,7
Изъ нихъ умерло	46
‰ умершихъ	5,4
Женщинъ войсков. сословія и лицъ иногородн. обо- его пола	605
‰ къ общему числу таковыхъ	0,5

Изъ нихъ умерло	22
°/о умершихъ	3,6
Пользовалось въ лечебныхъ заведеніяхъ не войско- выхъ	4500
°/о къ общему числу населенія области	0,5
Изъ нихъ умершихъ	310
°/о умершихъ	0,7

Пользовалось врачами на дому:

Мужчинъ и женщинъ	26065
°/о къ общему народонаселенію	2,3
Изъ нихъ умерло	677
°/о умершихъ	2,7

Всѣхъ лечившихся обоимъ пола:

Число лечившихся	350198
°/о къ общему народонаселенію	31,7
Изъ нихъ умерло	9834
°/о умершихъ	2,8

По главнымъ группамъ болѣзней всѣ вышеуказанные случаи заболѣваній распредѣляются такъ:

Названіе болѣзней.	Число заболѣваній.	°/о отноше- ніе къ об- щему числу заболѣваній.
1. Общія заразныя болѣзни	115266	32,9
2. Паразитическія болѣзни	19535	5,6
3. Травматическія, химич. и термическ. поврежд.	27201	7,7
4. Пороки врожденные и приобрт. и недост. разв.	1540	0,3
5. Болѣзни органовъ кровообращенія	5344	1,5
6. " " дыханія	30158	9,0
7. " " пищеваженія	61766	17,6
8. " " общихъ покрововъ	18823	5,4
9. " " нервной системы	9262	2,6
10. " " не вошедшія въ предыдущія рубрики	61303	17,4
Итого	350198	100

Подробныя свѣдѣнія о распредѣленіи эпидемическихъ болѣзней приведены въ слѣдующей таблицѣ:

Общія заразныя болѣзни.	Заболѣло.	Умерло.	% смертности.
Оспа	590	156	26,2
Скарлатина	1951	576	29,5
Дифтеритъ	1881	481	25,5
Корь	2162	186	8,6
Коклюшъ	386	18	4,6
Тифъ сыпной	935	79	8,4
» брюшной	1293	176	13,6
» возвратный	974	9	0,9
» неопредѣленный	115	4	3,5
Дизентерія	2136	131	6,1
Крупозное воспаленіе легкихъ	1912	407	21,2
Бугорчатка легкихъ	2060	561	27,2
Гриппъ	3351	52	1,5

Какъ видно изъ приведенной таблицы, наибольшее число заболѣваній падаетъ на гриппъ, корь, дизентерію, бугорчатку легкихъ, скарлатину крупозное воспаленіе легкихъ, на дифтеритъ и на тифы: брюшной сыпной и возвратный.

Изъ этихъ болѣзней наибольшей % смертности дали скарлатина, бугорчатка легкихъ, оспа, дифтеритъ и крупозное воспаленіе легкихъ.

Меньшій % смертности далъ брюшной тифъ; остальные же заразныя заболѣванія дали невысокій % смертности. Въ отчетномъ году нужно отмѣтить усилившееся заболѣваніе дифтеритомъ болѣе чѣмъ вдвое противъ прошлагодняго, повышень и процентъ смертности на 2%, несмотря на примѣненіе противодифтеритной сыворотки въ большинствѣ случаевъ. Въ отчетномъ году % смертности отъ скарлатины понизился на 4% противъ прошлагодняго.

Подробныя данныя о движеніи больныхъ въ войсковыхъ лечебныхъ заведеніяхъ приведены въ слѣдующей таблицѣ:

Наименованіе лечебныхъ за- веденій.	Штатное число мѣстъ.	Больныхъ оставалось.	Заболѣло.	Выздоровѣ- ло.	Умерло.	Переведено.	Осталось.
Войсковыя больницы:							
Въ станицѣ Наурской	27	32	377	359	21	4	25
» Шелковской	27	19	296	294	11	2	8
» Михайловской	27	24	361	354	15	—	16
» Горячеводской	27	21	300	283	21	—	17
Итого въ войск. больн.	108	96	1334	1290	68	6	66
Приемные покои:							
Въ станицѣ Змѣйской	5	—	53	51	1	—	1
» Червленной	5	4	46	45	5	—	—
» Дубовской	5	3	60	58	1	—	4
Итого въ приеми. покояхъ.	15	7	159	154	7	—	5
А всего	123	103	1493	1444	75	6	71

Кромѣ того при названныхъ лечебныхъ заведеніяхъ пользовано амбулаторно при войсковыхъ больницахъ 5760 чел. и при приемныхъ покояхъ 3432 чел.

Съ цѣлью предупрежденія заболѣваній натуральной оспой, дѣтямъ прививалась предохранительная оспа. Подробныя свѣдѣнія о сдѣланныхъ въ отчетномъ году прививкахъ оспы въ связи съ оспенными заболѣваніями приведены въ слѣдующей таблицѣ:

	Число лицъ у которыхъ привита ос- па.	Число лицъ у которыхъ привилась оспа.	Число лицъ подверг. натуральной оспѣ.		Родив- шихся.	% отношеніе привитій къ числу родив- шихся.
			Заболѣло.	Умерло.		
Въ Терской обл.	43967	40912	590	155	48144	91,3

Число лицъ, умершихъ случайно и насильственной смертью въ отчетномъ году было слѣдующее:

Наименованіе отдѣловъ, округовъ и городовъ.	Убито.	Самоубійствъ.	Скоропостижно умершихъ.	Найдено мертвыхъ тѣлъ.	Умершихъ отъ разныхъ случайностей.	Итого.
<i>Отдѣлы:</i>						
Пятигорскій	14	12	20	3	22	71
въ томъ числѣ по станицамъ	14	3	15	3	19	54
Моздокскій	10	5	4	1	12	32
въ томъ числѣ по станицамъ	10	5	4	1	11	31
Сунженскій	11	5	5	4	14	39
въ томъ числѣ по станицамъ	11	5	5	4	14	39
Кизлярскій	15	9	37	5	22	88
въ томъ числѣ по станицамъ	12	9	34	4	14	73
Итого	50	31	66	13	70	230
въ томъ числѣ по станицамъ	47	22	58	12	58	197
<i>Округа:</i>						
Владикавказскій	21	1	4	3	18	47
Грозненскій	28	3	—	1	2	34
Веденскій	31	2	1	1	8	43
Хасавъ-Юртовскій	26	3	2	2	13	46
Нальчикскій	25	1	6	1	26	59
Назрановскій	34	—	4	1	7	46
Итого	165	10	17	9	74	275
<i>Города:</i>						
Владикавказъ	8	17	22	—	12	59
Моздокъ	3	—	1	—	3	7
Пятигорскъ	2	9	—	—	8	19
Георгиевскъ	5	7	3	—	5	20
Кисловодскъ	2	3	3	—	—	8
Грозный	7	2	2	1	1	13
Кизляръ	—	—	5	1	—	6
Итого	27	38	36	2	29	132
А всего	242	79	119	24	173	637

IX. П О Ж А Р Ы.

Для борьбы съ пожарами въ городахъ и во всѣхъ станицахъ Терской области имѣются пожарные насосы и бочки, а также багры и другія принадлежности для тушенія; въ селеніяхъ же пожарная повинность отбывается натурой, и только въ нѣкоторыхъ русскихъ селеніяхъ, слободахъ и нѣмецкихъ колоніяхъ встрѣчаются общественныя пожарныя принадлежности.

Состояніе пожарной части въ Терской области за отчетный годъ показано въ слѣдующей таблицѣ.

Наименованіе отдѣловъ, округовъ и городовъ.	Число пожарныхъ.				На содержаніе пож. части изъ расходовъ.	
	Насосовъ.	Бочекъ.	Лошадей.	Чин. (людей пож. команды).	Руб.	К.
<i>Отдѣлы:</i>						
Пятигорскій	21	41	42	44	2176	33
въ томъ числѣ по станицамъ	19	39	42	44	2176	33
Моздокскій	26	52	25	60	968	74
въ томъ числѣ по станицамъ	23	49	22	54	968	74
Сунженскій	24	42	16	50	373	6
въ томъ числѣ по станицамъ	24	42	16	50	373	6
Кизлярскій	34	34	4	23	682	30
въ томъ числѣ по станицамъ	29	27	4	23	682	30
Итого	105	169	87	177	4200	43
въ томъ числѣ по станицамъ	95	157	84	171	4200	43
<i>Округа:</i>						
Владикавказскій	1	2	—	—	—	—
Грозненскій	2	3	—	—	—	—
Веденскій	—	—	—	—	—	—
Хасавъ-Юртовскій	5	8	2	2	750	—
Нальчикскій	5	4	5	4	576	—
Назрановскій	—	—	—	—	—	—
Итого	13	17	7	6	1326	—

<i>Города:</i>							
Владикавказъ	3	6	23	27	11922	68	
Моздокъ	4	4	8	8	—	—	
Пятигорскъ	3	8	12	12	4815	—	
Георгиевскъ	3	6	10	11	4610	—	
Кисловодскъ	1	4	11	6	4500	—	
Грозный	3	4	13	12	5172	—	
Кизляръ	—	—	—	—	—	—	
Итого	17	32	77	76	31019	68	
А всего	135	218	171	259	36546	11	

По отношенію къ мѣстному населенію состояніе пожарной части выражается слѣдующими цифрами.

Въ отдѣлахъ, округахъ и городахъ.	Число пожарныхъ.			Населенія обо- его пола.	На сколько душъ приходится.		
	Насосовъ	Бочекъ.	Лошадей.		1 насосъ.	1 бочка.	1 лошадь
Въ городахъ	17	32	77	185213	10894	5788	2405
» отдѣлахъ	105	169	87	346541	3300	2050	3983
» округахъ	13	17	7	614367	47258	36136	87767
Итого	135	218	171	1.146121	8489	5220	6702

Изъ этой таблицы видно, что наиболѣе обезпеченными средствами для борьбы съ пожарами, въ видѣ пожарныхъ насосовъ и бочекъ, являются станицы и вообще отдѣлы съ казачьимъ населеніемъ, а именѣе обезпеченными—округа; города занимаютъ среднее мѣсто.

Пожары и пожарные убытки.

Подробныя свѣдѣнія о числѣ пожаровъ по отдѣламъ, округамъ и городамъ Терской области, а также о причиненныхъ ими убыткахъ за отчетный годъ, приведены въ слѣдующей таблицѣ.

Название отдѣловъ, округовъ и городовъ.	Число пожаровъ.	Число погорѣвшихъ дворовъ и сумма убытковъ.			
		Застрахованныхъ.	На сумму въ рубляхъ.	Не застрахованныхъ.	На сумму въ рубляхъ.
<i>Отдѣлы:</i>					
Пятигорскій	35	32	27414	4	27165
въ томъ числѣ по станицамъ	32	28	9819	4	27165
Моздокскій	26	25	3577	4	2191
въ томъ числѣ по станицамъ	21	24	4058	—	—
Сунженскій	20	9	5704	12	7197
въ томъ числѣ по станицамъ	20	9	5704	12	7197
Кизлярскій	34	35	9549	12	4275
въ томъ числѣ по станицамъ	26	20	2603	7	1496
Итого	115	101	46244	32	40828
въ томъ числѣ по станицамъ	99	81	22184	23	35858
<i>Округа:</i>					
Владикавказскій	35	27	2154	20	3000
Грозненскій	23	16	3128	8	4274
Веденскій	8	3	858	5	1050
Хасавъ-Юртовскій	22	11	4553	10	9651
Нальчикскій	28	15	2550	12	10443
Назрановскій	58	33	3361	31	8940
Итого	174	105	16604	86	37358
<i>Города:</i>					
Владикавказъ	14	4	125636	10	5030
Моздокъ	7	—	—	7	1257
Пятигорскъ	22	13	1220	9	927
Георгіевскъ	3	1	350	2	4150
Кисловодскъ	11	3	57276	8	800
Грозный	31	10	100500	5	23055
Кизляръ	4	—	—	4	330
Итого	92	31	284982	45	35549
А всего	381	237	347830	163	113735

Отчетный годъ былъ болѣе благопріятнымъ въ пожарномъ отношеніи: число пожаровъ хотя и было больше противъ предыдущаго года на 61, а число погорѣвшихъ дворовъ на 12, или на 4,0⁰/₀, зато общая сумма пожарныхъ убытковъ уменьшилась на 47939 руб., или на 9,4⁰/₀.

По временамъ года пожары распредѣлялись такъ:

	Число пожаровъ.	Число погорѣвшихъ дворовъ.	Сумма убытковъ.
Въ зимніе мѣсяцы	86	85	54201 руб.
» весенніе »	96	109	64596 »
» лѣтніе »	96	103	68701 »
» осенніе »	103	103	274067 »

По причинамъ, отъ которыхъ произошли пожары, они распредѣляются въ слѣдующемъ порядкѣ:

Отъ молвіи	3
» дурного устройства печей и трубъ	66
» неосторожности	91
» поджога	92
» другихъ причинъ	129

По всеѣмъ дѣламъ о пожарахъ въ отчетномъ году было привлечено къ отвѣтственности: за неосторожное обращеніе съ огнемъ 21 и за поджогъ 6 лицъ.

Обязательное взаимное страхование.

Въ отчетномъ году состояло застрахованныхъ общественныхъ и частныхъ строеній 139227, изъ которыхъ 119747 деревянныхъ, 15462 каменныхъ и 4018 смѣшанныхъ.

Къ числу деревянныхъ строеній отнесены турлучныя и саманныя (ст. 146 св. Полож. и прав. е страх, изд. 1908 г.)

Все эти строенія оцѣнены въ 15 648.719 р. съ страховымъ рискомъ въ 5.290.984 р., въ томъ числѣ застрахованныхъ по нормѣ, которая установлена для всеѣхъ строеній каменныхъ 45 р. и деревянныхъ 30 р., за исключеніемъ овиновъ, бань и кузницъ, для которыхъ норма установлена: для каменныхъ 15 руб. и для деревянныхъ 5 руб., 3.141.712 р., ниже нормы 317.222 р. и выше нормальнаго предѣла, т. е. по особой оцѣнкѣ 1.832.050 р. Въ эту послѣднюю страховую сумму вошли все общественныя строенія, принятые на страхъ полнымъ рублемъ стоимости, на долю которыхъ приходится страхового риска

1.498.057 руб. Такимъ образомъ сумма обезпеченія частныхъ строеній по особой оцѣнкѣ составляетъ 333.993 р.

Количество дворовъ, застрахованныхъ по особой оцѣнкѣ,—1634 по нормальной—109.437 р. и ниже нормальной—28158 р.

Пожарныхъ случаевъ въ 1909 г. было 181. Сгорѣло и повреждено домовъ 181, въ томъ числѣ каменныхъ 16 и деревянныхъ 165. По причинамъ пожары распределяются такъ: отъ поджога 15, отъ плохого устройства печей и трубъ и неисправнаго ихъ содержанія 91, отъ неизвѣстной причины 82 и не осторожнаго обращенія съ огнемъ 33.

По временамъ года пожары распределяются: на весенніе мѣсяцы 57, лѣтніе 38, осенніе 42 и зимніе 44.

Пожарные убытки отъ погорѣвшихъ дворовъ, сообразно стоимости строеній, определенной оцѣнкою при застрахованіи, выражаются въ суммѣ 15575. Въ эту сумму вошли убытки: отъ сгорѣвшихъ застрахованныхъ по особой оцѣнкѣ на 6937 р. 50 к., по нормѣ на 8157 р. 50 к. и ниже ея 480 р.

Страховыхъ платежей начислено по окладнымъ листамъ: недоимки 73544 р. 82 к. и оклада 46780 р. 37 к., а всего 120325 р. 19 к.

Поступило, не принимая въ расчетъ кассовыхъ оборотовъ по приходу и расходу, 65435 р. 55 к., въ томъ числѣ страховыхъ платежей 43997 р. 71 к. и прочихъ поступленій 21 437 р. 84 к. Въ этой послѣдней суммѣ значатся поступившія по отрѣзкѣ куповъ 4% Государственной ренты 12701 р. 93 к., прибыльная разница получившаяся отъ покупки 4% Государственной ренты по курсу 8734 р. и 1 р. 91 к., поступившіе на возстановленіе кредита, оставшіеся отъ суммы отпущенной въ 1908 г. на вознагражденіе сельскихъ и станичныхъ писарей.

Къ 1 му января 1910 г. осталось въ недоимкѣ страхового сбора 76327 р. 48 к.

Израсходовано: на вознагражденіе владѣльцевъ погорѣвшихъ застрахованныхъ строеній за понесенные ими пожарные убытки 8776 р. 41 к., на содержаніе страхового управленія 2500 р., на вознагражденіе станичныхъ и сельскихъ писарей 1008 р. 43 к. и на путевое довольствіе при командировкѣ по дѣламъ службы 54 р. 74 к., а всего 12339 р. 58 к.

Данныя свѣдѣнія въ отношеніи оцѣнки строеній, количества дворовъ, и количества пожаровъ далеко не отвѣчаютъ дѣйствительно-

сти, вслѣдствіе того, что владѣльцы застрахованныхъ строеній, во избѣжаніе лишней платы страхового платежа и полученія на случай пожара возможно большаго вознагражденія, стараются показать свои строенія по наименьшей ихъ стоимости; что же касается количества застрахованныхъ дворовъ, а также количества пожаровъ, то о нихъ въ Областное Правленіе свѣдѣній не поступаетъ въ голномъ объемѣ.

Х. СЕЛЬСКОЕ ХОЗЯЙСТВО, ПРОМЫШЛЕННОСТЬ И ТОРГОВЛЯ.

Терская область по своимъ разнообразнымъ почвеннымъ, топографическимъ и климатическимъ условіямъ представляетъ все необходимое для самаго широкаго развитія земледѣлія, ското-и коневодства, мясного и грубошерстнаго овцеводства, птицеводства, лѣсоразведенія, садоводства, виноградарства и винодѣлія, пчеловодства и шелководства. Въ виду же увеличенія населенія, съ связаннымъ съ этимъ уменьшеніемъ земли, занесеніемъ и развитіемъ растительныхъ и животныхъ паразитовъ, одніе изъ этихъ отраслей сельскаго хозяйства становятся все менѣе и менѣе производительными, а другія въ значительной степени сократились, съ явной тенденціей окончательно уничтожиться. Основною мѣрою къ развитію сельскаго хозяйства въ Терской области является прежде всего возможно полное изслѣдованіе ея въ хозяйственно-экономическомъ отношеніи, при посредствѣ особой агрономической организаціи, а затѣмъ уже ознакомленіе населенія съ основами рациональнаго веденія хозяйства примѣнительно мѣстнымъ условіямъ. Къ сожалѣнію за невведеніемъ въ Терской области земства, $\frac{4}{5}$ ея населенія совершенно лишено агрономической помощи и лишь для обслуживанія въ этомъ отношеніи нужды остальной пятой части — казачьяго населенія, на средства общаго войскаго капитала, съ 1906 года учреждена особая агрономическая организація. Однако и послѣдняя организація далеко не въ состояніи обслуживать даже и одно казачье населеніе и нуждается въ значительномъ расширеніи, чтобы въ должной мѣрѣ отвѣчать на разные запросы мѣстной сельско-хозяйственной практики. Крайній недостатокъ агрономической помощи населенію давно озабочивалъ Областное Начальство, которое, возбудивъ, выраженное въ журналѣ Терскаго Областнаго Правленія отъ 17 апрѣля 1899 года ходатайство объ изданіи новыхъ штатовъ, проектировано въ составѣ Областнаго Правленія, между прочимъ учредить особое агрономическое отдѣленіе изъ начальника отдѣленія,

его помощника, особаго энтомолога и, кромѣ того, при каждомъ отдѣлѣ собственно для казачьяго населенія и на средства Терскаго войска по одному агроному, а вполнѣдствіи въ помощь этимъ агрономамъ то или другое число специалистовъ по разнымъ отраслямъ сельскаго хозяйства, какъ-то: садоводству, огородничеству, пчеловодству, молочному хозяйству и т. п. Однако и до сихъ поръ агрономическое отдѣленіе не открыто, въ штатѣ Областнаго Правленія нѣтъ у областного агронома помощника, точно также, какъ нѣтъ и должности особаго энтомолога. Между тѣмъ Терская область такъ богата разными вредителями растительнаго и животнаго царствъ во главѣ съ саранчею, что ежегодно весь агрономическій персоналъ, не исключая и Областнаго агронома, обыкновенно всю половину лѣта посвящаетъ борьбѣ съ саранчею, въ ущербъ всемъ своимъ остальнымъ собственно болѣе важнымъ обязанностямъ. Такой ненормальности возможно было-бы избѣжать, если-бы у областного агронома былъ помощникъ и особый энтомологъ, которые, при помощи особыхъ инструкторовъ-специалистовъ, руководили-бы дѣломъ борьбы съ саранчею и разными другими вредителями.

Еще болѣе неотложная нужда ощущается въ распространеніи и на туземное населеніе, какъ наименѣе обезпеченное землею, агрономической организаціи, существующей для казачьяго населенія съ отпускомъ необходимыхъ для этого средствъ изъ суммъ казны. Надо думать, что эта культурная мѣра и сама по себѣ не можетъ не оказать благотворнаго вліянія на уменьшеніе разбоевъ и ското-и конокрадства, такъ сильно тормозящихъ развитіе мѣстнаго сельскаго хозяйства.

Съ цѣлью испробовать культуру манчжурскихъ растений (гаоляна, чумизы и др.) и выяснитъ значеніе, которое онѣ могли бы имѣть въ сельскомъ хозяйствѣ казачьяго населенія области, былъ выписанъ непосредственно изъ Манчжуріи, цѣлый вагонъ сѣмянъ гаоляна, чумизы, масленичныхъ бобовъ, кукурузы и суходольнаго риса. Сѣмена раздавались желающимъ казакамъ хозяевамъ бесплатно. Кромѣ того посѣвы ихъ произведены на отдѣльныхъ участкахъ младшими агрономами и нѣкоторыми ветеринарными врачами. Независимо отъ этого, опыты посѣва разсматриваемыхъ растений произведены на опытномъ полѣ Терскаго Сельскохозяйственнаго Общества. Позднее полученіе сѣмянъ изъ Манчжуріи и необыкновенное сухое лѣто отчетнаго года были причиною не вполнѣ удовлетворительнаго урожая ихъ. Однако и эти опыты, а также вполнѣ хорошіе результаты ихъ роста на опытномъ полѣ Терскаго Сельскохозяйственнаго Общества (около г. Владикавказа, гдѣ влаги всегда больше), даютъ полную надежду на то, что культура

манчжурскихъ растений постепенно разовьется среди населенія области, нужно только опыты организовать возможно рационально, въ какихъ видахъ и было отпущено изъ средствъ Терскаго казачьяго войска пять тысячъ рублей Терскому Сельскохозяйственному обществу. Для знакомства населенія съ культурой хлопка, нѣкоторыми младшими агрономами были произведены посѣвы сѣмянъ этого растенія, давшіе хорошіе результаты. Имѣя въ виду, что населеніе Кабарды и сопредѣльныхъ съ нею пяти горныхъ обществъ располагаетъ богатыми условіями для развитія скотоводства и молочнаго хозяйства, Департаментомъ Земледѣлія была организована передвижная выставка сыроваренія и маслодѣлія по селеніямъ Кабарды и Болкаріи, на что изъ средствъ Кабардинскаго капитала отпущено триста рублей.

Хлѣбопашество.

Первенствующую отрасль сельскаго хозяйства въ Терской области составляетъ хлѣбопашество, которымъ занимается болѣе 80⁰/₁₀ мѣстнаго населенія. Состояніе этой отрасли за три предшествовавшіе года выражается слѣдующими данными.

Г О Д Ы.	Народонаселеніе.	Собраннаго хлѣба.	Посѣяннаго хлѣба.	Средній урожай самъ.	На душу приходится.	
					Собраннаго хлѣба.	Посѣяннаго хлѣба.
Ч Е Т В Е Р Т Е Й.						
1906	1.075923	3.382354	391724	8,63	3,14	0,35
1907	1.104465	3.193589	389389	8,20	2,89	0,35
1908	1.125891	4.036306	413345	9,76	6,93	0,71
Въ среднемъ за три года				8,86	4,41	0,47

Свѣдѣнія о посѣвѣ и урожаѣ хлѣбовъ за отчетный годъ приведены въ нижеслѣдующей таблицѣ, въ которой показаны: общая площадь запашекъ, абсолютныя количества посѣянныхъ и собранныхъ хлѣбовъ и относительное количество ихъ, приходящееся на наличную душу населенія и на десятину распаханной земли.

Въ отдѣлахъ, округахъ и городахъ.	Распахано полей посѣвъ десятинъ (казенныхъ).	Посѣяно четвертей		Собрано четвертей		На одну де- сятину при- ходится.		Средній урожай.	
		Количество.	Приходится на душу.	Количество.	Приходится на душу.	Посѣянныхъ хлѣбовъ.	Собранныхъ хлѣбовъ.	Въ 1909 г.	За предшест. трѣхлѣт.
<i>Отдѣлы:</i>									
Пятигорскій	91748	96826	1,0	827159	8,7	1,0	9,0	8,5	7,5
въ томъ числѣ по станциямъ	86391	92434	1,2	795913	10,1	1,0	9,2	8,6	7,7
Моздокскій	115295	83566	1,0	775635	9,7	0,7	6,7	9,2	6,6
въ томъ числѣ по станциямъ	105665	74961	1,0	689016	9,4	0,7	6,5	9,2	6,9
Сунженскій	67149	59864	0,9	401546	6,2	0,8	6,0	6,7	7,6
въ томъ числѣ по станциямъ	67149	59864	0,9	401546	6,2	0,8	6,0	6,7	7,6
Кизлярскій	49686	34119	0,3	190465	1,8	0,7	3,8	5,5	5,1
въ томъ числѣ по станциямъ	46869	31473	0,5	160910	2,7	0,6	3,4	5,1	5,1
Итого	323878	274375	0,8	2,194805	6,3	0,8	6,7	7,9	6,9
въ томъ числѣ по станциямъ	306074	258732	0,9	2,047385	7,5	0,8	6,7	7,9	7,0
<i>Округа:</i>									
Владикавказскій	40269	25757	0,2	386645	3,2	0,6	9,6	18,9	15,9
Грозненскій	47365	25977	0,2	246224	2,2	0,6	5,2	9,4	15,4
Веденскій	47858	24298	0,2	74531	0,7	0,5	1,5	3,0	12,1
Хасавъ-Юртовскій	56181	34394	0,4	200462	2,6	0,6	3,5	5,9	6,1
Нальчикскій	74050	43699	0,3	436071	2,9	0,6	5,8	9,9	8,8
Назрановскій	32113	15188	0,2	238160	4,4	0,4	7,4	15,6	13,5
Итого	297836	169313	0,2	1,582093	2,5	0,5	5,3	9,3	11,1
<i>Города:</i>									
Владикавказъ	161	126	—	486	—	0,7	3,0	3,8	39,1
Моздокъ	7400	4228	0,2	19607	1,1	0,5	2,6	4,6	16,8
Пятигорскъ	112	161	—	1228	—	1,4	10,9	6,7	2,9
Георгиевскъ	1573	1455	0,1	24730	1,5	0,9	15,6	17,0	4,9
Кисловодскъ	—	—	—	—	—	—	—	—	—
Грозный	615	384	—	3358	0,1	0,6	5,4	8,6	7,4
Кизляръ	747	696	—	2031	0,1	0,9	2,7	2,9	6,9
Итого	10608	7050	—	51440	0,2	0,7	4,9	7,2	13,5
А всего	632322	450738	0,4	3,828338	3,3	0,7	6,0	8,5	8,8

По сравненію съ предшествовавшимъ годомъ урожай хлѣбовъ опять понизился: каждая десятина дала въ среднемъ на 1,26 четверти меньше. Въ отчетахъ за прежніе годы было отмѣчено, что пониженіе урожая въ хлѣба въ Терекской области за послѣднее время стало наблюдаться изъ года въ годъ. Постепенное пониженіе урожая выражается слѣдующими цифрами о количествѣ собраннаго хлѣба, приходившагося на наличную душу населенія: въ 1899 г. приходилось 3,65 четвертей, въ 1900 г. 3,01 четв., въ 1901 г. 2,79 четв., въ 1902 году 2,58 четв., въ 1904 г. 2,56 четв. и лишь въ 1905 г. количество это поднялось до 3,18 четв., но въ 1906 году снова понизилось до 3,14 четв. и въ 1907 году до 2,89 четв.; въ предшествовавшемъ году урожай вновь значительно поднялся до 3,58 четв. на душу, а въ отчетномъ опять упалъ до 3,3 четв. на душу.

Свѣдѣнія о посѣвѣ и урожаѣ каждаго изъ хлѣбныхъ растений въ отдѣльности приведены въ слѣдующей таблицѣ:

Наименованіе хлѣбныхъ растений.	Занято подъ посѣвъ десятинъ.	Посѣяно.	Собрано.
		ЧЕТВЕРТЕЙ.	
<i>Озимые хлѣба:</i>			
Пшеница	141702	142927	741229
Рожь	32423	21280	93524
Ячмень	36204	37698	254465
Итого	210329	201905	1.089218
<i>Яровые хлѣба:</i>			
Пшеница	8195	7797	49982
Овесь	46513	72133	590795
Ячмень	19158	22742	165603
Рисъ	742	1408	5299
Гречиха	2216	1800	7090
Просо	130079	57262	707604
Кукуруза	194340	78717	1.120127
Ленъ	6214	2509	27364
Подсолнухъ	7982	2274	47024
Остальныя растенія	6554	2191	18274
Итого	421993	248833	2.739120
А всего	632322	450738	3.828338

Изъ этой таблицы видно, что въ Терской области преобладаетъ культура яровыхъ хлѣбовъ, дающихъ къ тому же и болѣе высокіе урожаи. Первое мѣсто среди нихъ по занимаемой площади принадлежитъ кукурузѣ, которая составляетъ главное продовольственное средство туземнаго населенія и, кромѣ того, имѣетъ широкій и всегда обезпеченный сбытъ въ качествѣ матеріала для добыванія спирта и крахмала. Затѣмъ изъ яровыхъ въ большихъ размѣрахъ производится просо, посѣвомъ котораго преимущественно занимаются кабардинцы Нальчикскаго округа, употребляющіе почти исключительно просяной хлѣбъ.

Насколько урожай отчетнаго года обезпечилъ мѣстное населеніе продовольствіемъ на предстоящій годъ, видно изъ слѣдующей таблицы, въ которой продовольственная норма исчислена въ 3 четверти зерна на каждую наличную душу населенія, считая въ томъ числѣ и количество хлѣба, необходимое для обѣмененія полей

Въ отдѣлахъ, округахъ и городахъ.	Количество соб- раннаго хлѣба въ четвертяхъ.	Народонаселенія общаго пола.	Количество хлѣба, необходимое на продовольствіе и посѣвъ въ четверт.	Избытокъ хлѣба въ четвертяхъ.	Недостатокъ хлѣба въ четвертяхъ.	На душу обо- его пола из- бытокъ или недостатокъ въ четверт.	
						+	—
<i>Отдѣлы:</i>							
Пятигорскій	827159	95162	285486	541673	—	5,7	—
въ томъ числѣ по стан.	795913	78646	235938	559975	—	7,1	—
Моздокскій	775635	79736	239208	536427	—	6,7	—
въ томъ числѣ по стан.	689016	72618	217854	471162	—	6,4	—
Сунженскій	401546	64663	193989	207557	—	3,2	—
въ томъ числѣ по стан.	401546	64663	193989	207557	—	3,2	—
Кизлярскій	190465	106980	320940	—	130475	—	1,2
въ томъ числѣ по стан.	160910	56365	169095	—	8185	—	0,1
Итого	2,194805	346541	1,039623	1,155182	—	3,3	—
въ томъ числѣ по стан.	2,047385	272292	816876	1,230509	—	4,5	—
<i>Округа:</i>							
Владикавказскій	386645	117863	353589	33056	—	0,3	—

Грозненскій	246224	111703	335109	—	88885	—	0,8
Веденскій	74531	106505	319515	—	244981	—	2,2
Хасавъ-Юртовскій	200462	77486	232458	—	31996	—	0,4
Нальчикскій	436071	146842	440526	—	4455	—	0,03
Назрановскій	238160	53968	161904	76256	—	1,4	—
Итого	1,582093	614367	1,843101	—	261008	—	0,4
<i>Города:</i>							
Владикавказъ	486	71105	213315	—	212829	—	3,0
Моздокъ	19607	16768	50304	—	30697	—	1,8
Пятигорскъ	1228	29743	89229	—	88001	—	2,9
Георгиевскъ	24730	15528	46584	—	21854	—	1,4
Кисловодскъ	—	12923	38769	—	38769	—	3,0
Грозный	3358	28005	81015	—	80657	—	2,8
Кизляръ	2031	11141	33423	—	31392	—	2,8
Итого	51440	185213	555639	—	504199	—	2,6
А всего	3,828338	1,146121	3,438363	389975	—	0,3	—

Средне-справочныя цѣны на главнѣйшіе хлѣба и сѣно за отчетный годъ приведены въ слѣдующей таблицѣ.

Наименованіе хлѣбныхъ рынковъ.	Цѣны въ копейкахъ за пудъ.					
	Рожь.	Пшеница	Ячмень.	Овесь.	Кукуруза	Сѣно.
Гор. Владикавказъ	—	112	75	75	65	42 ¹ / ₂
» Пятигорскъ	—	—	62 ¹ / ₂	62 ¹ / ₂	60	27 ¹ / ₂
» Георгіевскъ	—	111	62 ¹ / ₂	59	52 ¹ / ₂	33 ¹ / ₂
» Моздокъ	85	—	55	55	52 ¹ / ₂	25
» Грозный	—	—	70	65	60	40
» Кисловодскъ	—	—	64 ¹ / ₂	67 ¹ / ₂	76	31
» Кизляръ	—	—	67 ¹ / ₂	80	60	26
Моздокскій отдѣлъ	92 ¹ / ₂	125	69	68 ¹ / ₂	67 ¹ / ₂	51
Пятигорскій »	110	142 ¹ / ₂	70	70	57 ¹ / ₂	27 ¹ / ₂

Сунженскій	.	.	.	126 ^{1/2}	159 ^{1/2}	71	70 ^{1/2}	61 ^{1/2}	38
Кизлярскій отдѣлъ	.	.	.	104	142 ^{1/2}	87	90	65	39
Владикавказскій округъ	.	.	.	82	112	88	64 ^{1/2}	64	43 ^{1/2}
Хасавъ-Юртовскій округъ.	}	Плоскости. уч.	.	117 ^{1/2}	130	77 ^{1/2}	95	70	29 ^{1/2}
				—	145	70	—	65	31
Грозненскій округъ.	}	Плоскостная пол.	.	—	140	75	70	66	44 ^{1/2}
				—	—	90	78 ^{1/2}	72 ^{1/2}	40 ^{1/2}
Веденскій округъ.	}	Плоскостная пол.	.	—	150	90	—	75	50
				—	—	—	80	75	37 ^{1/2}
Нальчикскій округъ	.	.	.	—	102 ^{1/2}	—	—	57 ^{1/2}	38 ^{1/2}
Назрановскій	.	.	.	127 ^{1/2}	190	97 ^{1/2}	77 ^{1/2}	68 ^{1/2}	38

Огородничество и бахчеводство.

Огородничество и бахчеводство составляютъ одну изъ важнѣйшихъ послѣ хлѣбопашества отраслей сельскаго хозяйства въ Терской области. Въ степной, болѣе сухой полосѣ области преобладаютъ бахчи, составляющія обычную принадлежность переложной системы полевого хозяйства, а въ дождливой предгорной полосѣ—огороды столовыхъ овощей и зелени, которые служатъ большимъ подспорьемъ въ продовольствіи, а въ пригородныхъ поселеніяхъ представляютъ сверхъ того весьма прибыльную статью дохода. Въ послѣднее время въ Терской области наблюдается замѣтное развитіе промышленнаго огородничества, вообще, и культуры картофеля, въ частности.

Цифровыя данныя о состояніи огородничества и бахчеводства за отчетный годъ приведены въ слѣдующей таблицѣ.

Отдѣлы, округа и города.	ПОСѢЯНО.			СОБРАНО.			
	Картофеля, гороху и другихъ овощей.			Картофеля, гороху и другихъ овощей.			
	Четвертей.	На десятинахъ.	Бахчей десятиць.	Четвертей.	Урожай самъ.	Приходится четъ. Урожай на каждую обоюе пола.	Собрано возовъ съ десятины бахчей.
<i>Отдѣлы:</i>							
Пятигорскій	42022	6172	5367	140216	3,3	1,4	15
въ томъ числѣ по станицамъ	38899	5032	5363	126926	3,2	1,6	15

Моздокскій	972	437	5444	6506	6,7	0,1	8
въ томъ числѣ по станциямъ	912	407	5444	6266	6,8	0,1	8
Сунженскій	22653	3432	3322	110560	4,8	1,7	11
въ томъ числѣ по станицамъ	22653	3432	3322	110560	4,8	1,7	11
Кизлярскій	1334	957	8295	8759	6,5	0,1	10
въ томъ числѣ по станциямъ	1257	822	8159	8151	6,4	0,1	10
Итого	66981	10998	22428	266041	3,9	0,8	11
въ томъ числѣ по станциямъ	63721	9693	22288	251903	3,9	0,9	11
<i>Окруза:</i>							
Владикавказскій	11044	1633	50	80434	7,2	0,7	20
Грозненскій	1736	315	1090	15500	8,9	0,1	7
Веденскій	20	9	—	500	25,0	—	—
Хасавъ-Юртовскій	1322	431	831	9598	7,2	0,1	16
Нальчикскій	6552	1783	786	30227	4,6	0,2	17
Назрановскій	27	78	—	1450	53,7	—	—
Итого	29701	4249	2757	137709	6,6	0,2	15
<i>Города:</i>							
Владикавказъ	892	415	—	26289	29,4	0,3	—
Моздокъ	—	—	121	—	—	—	—
Пятигорскъ	405	52	—	1143	2,8	—	—
Георгиевскъ	24	13	60	212	8,8	—	25
Кисловодскъ	—	—	—	—	—	—	—
Грозный	219	330	30	3080	14,0	0,1	40
Кизляръ	—	—	74	—	—	—	—
Итого	1540	810	285	30724	19,9	0,1	32
А всего	89222	16057	25170	434474	4,8	0,3	19

Сѣнокошеніе.

Свѣдѣнія о количествѣ сѣна, собраннаго въ Терской области въ отчетномъ году, приведены въ слѣдующей таблицѣ.

Въ отдѣлахъ, округахъ и городахъ.	Собрано въ 1908 году.	Въ 1909 году.				
		Собрано травъ.			Противъ 1908 года болѣ или менѣ со- брано копенъ	
		Степ- ныхъ.	Луго- выхъ.	Всего.	+	-
Копень, считая по 5 п. въ копвѣ.					+	-
<i>Отдѣлы:</i>						
Пятигорскій	1,147527	909911	500	910411	—	237116
въ томъ числѣ по станицамъ	1,027105	849745	500	850245	—	176860
Моздокскій	211818	122080	—	122080	—	89738
въ томъ числѣ по станицамъ	206818	122080	—	122080	—	84738
Сунженскій	439065	362924	43800	406724	—	32341
въ томъ числѣ по станицамъ	439065	362924	43800	406724	—	32341
Кизлярскій	544239	345855	157433	503288	—	40951
въ томъ числѣ по станицамъ	486797	283210	150493	433703	—	53094
Итого	2,342649	1,740770	201733	1,942503	—	400146
въ томъ числѣ по станицамъ	2,159785	1,617959	194793	1,812752	—	347033
<i>Округа:</i>						
Владикавказскій	233509	194589	4300	198889	—	34620
Грозненскій	190244	22217	52476	74693	—	115551
Веденскій	1,332893	856269	—	856269	—	476624
Хасавъ-Юртовскій	789472	179925	124110	304035	—	485437
Нальчикскій	1,127298	783576	47745	831321	—	195977
Назрановскій	258384	275524	4400	279924	21540	—
Итого	3,931800	2,312100	233031	2,545131	—	1,386669
<i>Города:</i>						
Владикавказъ	10000	900	—	900	—	9100
Моздокъ	30500	—	—	—	—	30500
Пятигорскъ	—	—	—	—	—	—
Георгиевскъ	9900	960	—	960	—	8940
Кисловодскъ	—	—	—	—	—	—
Грозный	—	—	—	—	—	—
Кизляръ	15000	8378	3342	11720	—	3280
Итого	65400	10238	3342	13580	—	51820
А всего	6,339849	4,063108	438106	4,501214	—	1,838635

Виноградарство и винодѣліе.

Цифровыя данныя о состояніи винодѣльческаго промысла въ Терской области за отчетный годъ приведены въ слѣдующей таблицѣ.

Наименованіе отдѣловъ, округовъ и городовъ.	Общая площадь виноградниковъ въ десятинахъ.	Собрано винограда.	Выдѣлано вина и сусла.	Продано вина и сусла.	Всего продано на сумму.	Приходится на душу мужского пола.
		Пудовъ.	Ведеръ.	Вед.	Руб.	Руб.
<i>Отдѣлы:</i>						
Пятигорскій	2065	74460	50418	10550	16045	0,33
въ томъ числѣ по станицамъ	1555	17410	10168	5150	10095	0,25
Моздокскій	2775	240705	86790	38711	35912	0,87
въ томъ числѣ по станицамъ	2735	219855	82790	35711	32312	0,86
Сунженскій	17	5200	3500	2310	2740	0,98
въ томъ числѣ по станицамъ	17	5200	3500	2310	2740	0,98
Кизлярскій	2099	509371	352549	120812	65032	1,20
въ томъ числѣ по станицамъ	1605	380031	243504	72082	44082	1,56
Итого	6956	829736	502257	172383	119729	0,67
въ томъ числѣ по станицамъ	5912	622496	339962	115253	89229	0,64
<i>Округа:</i>						
Владикавказскій	—	—	—	—	—	—
Грозненскій	122	2468	1725	—	1884	0,03
Беденскій	—	—	—	—	—	—
Хасавъ-Юртовскій	411	40537	34952	28050	33754	0,82
Нальчикскій	204	49232	32849	15500	15400	0,20
Назрановскій	—	—	—	—	—	—
Итого	737	92237	69526	43550	51038	0,15
<i>Города:</i>						
Владикавказъ	—	—	—	—	—	—
Моздокъ	65	4160	1743	1275	2152	0,24
Пятигорскъ	43	1798	557	343	486	0,03
Георгіевскъ	137	13000	4500	3400	5100	0,60

Кисловодскъ	—	—	—	—	—	—
Грозный	—	—	—	—	—	—
Кизляръ	2465	1,200000	897425	243109	344175	53,57
Итого	2710	1,218958	904225	248127	351913	3,52
А всего	10403	2,140931	1,476008	464060	522680	0,87*)

Сравненіе приведенныхъ въ этой таблицѣ данныхъ съ таковыми же за предшествующій годъ показываетъ, что отчетный годъ былъ крайне не благоприятнымъ для мѣстнаго винодѣльческаго хозяйства вслѣдствіе уменьшенія спроса на вино и паденія цѣнъ. Несмотря на то, что общая площадь виноградниковъ уменьшилась всего лишь на 100 дес., всего же количества собраннаго винограда уменьшилось вдвое (на 1.207.122 пуд.) общее количество выдѣланнаго вина и сусла на 532911 ведеръ, продано было на общую сумму на 612870 руб. меньшую, а заработокъ отъ виноградарства уменьшился за послѣдній годъ въ общемъ въ 2 раза: 87 коп. вмѣсто 1 руб. 64 коп., а за послѣдніе два года въ четыре раза, упавъ съ 3 р 20 к. до 87 коп. на душу.

Садоводство.

Несмотря на то, что климатическія и инныя условія, въ которыхъ находится Терская область, весьма способствуютъ развитію фруктоваго садоводства, однако въ общемъ оно пока еще не имѣетъ въ экономіи Терской области особенно важнаго значенія, хотя въ населеніи замѣтно пробудился интересъ къ этой отрасли промышленности. Наибольшее развитіе этой отрасли хозяйства наблюдается во Владикавказскомъ округѣ, гдѣ встрѣчаются правильно устроенные съ промышленною цѣлью фруктовые сады и гдѣ нѣкоторые сорта яблокъ и грушъ обладаютъ очень высокими качествами (напр., получившая широкую извѣстность «Алагирская груша»), превосходно выдерживаютъ перевозку на дальнія разстоянія и легко сохраняются въ свѣжемъ видѣ почти до новаго урожая. Въ послѣднее время начинаютъ приобрѣтать большое значеніе сады въ Хасавъ-Юртовскомъ округѣ, гдѣ выращиваются нѣжныя фрукты: черешня, абрикосы, персики. Что же касается массы станичнаго и сельскаго населенія, то таковое, лишь за неболь-

*) При вычисленіи доходности виноградарства число населенія взято лишь винодѣльческаго района.

шими исключеніями, занимается культурой плодовых деревьевъ только лишь въ предѣлахъ своихъ домашнихъ потребностей, такъ какъ развитію садоводства служатъ серьезнымъ препятствіемъ частые передѣлы надѣльной земли, масса которой такимъ образомъ совершенно исключается изъ садоводственного оборота.

Цифровыя данныя о состояніи фруктоваго садоводства за отчетный годъ приведены въ слѣдующей таблицѣ.

Въ отдѣлахъ, округахъ и городахъ.	Число фруктовыхъ садовъ.	Площадь фрукто- выхъ садовъ въ десятинахъ.	Собрано.		Продано.		Всего продано на сумму.
			Фрукто- выхъ.	Ягодъ.	Фрукто- выхъ.	Ягодъ.	
			Пудовъ.		Пудовъ.		
<i>Отдѣлы:</i>							
Пятигорскій	1832	1382	32390	727	22190	540	12190
въ томъ числѣ по станіцамъ	1500	1303	31180	667	21290	490	11410
Моздокскій	741	255	529	10	240	5	392
въ томъ числѣ по станіцамъ	731	245	528	10	240	5	392
Сунженскій	1758	582	18743	372	9860	227	14116
въ томъ числѣ по станіцамъ	1758	582	18743	372	9860	227	14116
Кизлярскій	1112	513	1003	—	265	—	118
въ томъ числѣ по станіцамъ	955	504	943	—	265	—	118
Итого	5443	2732	52665	1109	32555	772	26816
въ томъ числѣ по станіцамъ	4954	2634	51395	1049	31655	722	26036
<i>Округа:</i>							
Владикавказскій	1537	645	89778	190	75803	145	40823
Грозненскій	31	9	330	—	215	—	175
Веденскій	882	259	1318	483	869	187	2242
Хасавъ-Юртовскій	458	279	4370	360	4100	30	5000
Нальчикскій	494	176	5961	190	2080	867	1475
Назрановскій	121	191	2725	—	1790	—	1412
Итого	3523	1559	104482	1223	84857	1229	51127
<i>Города:</i>							
Владикавказъ	90	167	12218	2318	10601	1445	20410

Моздокъ	64	56	—	—	—	—	—
Пятигорскъ	109	216	15821	—	12634	—	21292
Георгиевскъ	230	40	600	—	—	—	—
Кисловодскъ	—	—	—	—	—	—	—
Грозный	35	24	700	190	500	140	1750
Кизляръ	862	—	—	—	—	—	—
Итого	1390	503	29339	2508	23735	1585	43452
А всего	10356	4794	186486	4840	141147	3586	121395

Пчеловодство.

Благодаря обилію дикорастущихъ медоносныхъ травъ въ Терской области, въ особенности въ предгорной полосѣ ея, мѣстные жители издавна занимаются здѣсь пчеловодствомъ, которое наибольшее развитіе получило въ Кабардѣ, гдѣ, несмотря на примитивный уходъ за пчелами, онѣ всегда даютъ обильное количество превосходнаго меда и воска. Присутствіе горныхъ возвышенностей, съ постепенно мѣняющимися, смотря по высотѣ мѣтности, климатомъ создало весьма благоприятныя условія для кочевой системы пчеловодства: перенося свои пасѣки изъ болѣе низкихъ и теплыхъ въ болѣе возвышенныя и холодныя мѣста, гдѣ весна и лѣто наступаютъ позднѣе, пчеловоды имѣютъ возможность удлиннить для пчелъ періодъ взятка и такимъ образомъ сдѣлать ихъ работу плодотворнѣе.

Результаты мѣстнаго пчеловодства за отчетный годъ приведены въ слѣдующей таблицѣ.

Въ отдѣлахъ, округахъ и городахъ.	Число пасѣкъ.	Число ульевъ.		С о б р а н о.				
		Рамочныхъ.	Сапетокъ.	Меду.	Воску.	Всего.	На сумму въ рубляхъ.	Въ средн. въ предшествовавш. трехлѣтіе на сумму.
<i>Отдѣлы:</i>								
Пятигорскій	401	15164	16645	13943	851	8169	60915	50624
въ томъ числѣ по стан.	374	12951	16106	12839	481	6500	56037	41428
Моздокскій	22	1025	1204	1054	89	743	3895	3855
въ томъ числѣ по стан.	22	1025	1204	1054	89	743	3895	3855

Сунженскій	163	4181	7858	1770	169	1939	13450	20947
въ томъ числѣ по стан.	163	4181	7858	1770	169	1939	13450	20947
Кизлярскій	2	—	—	—	—	—	—	1083
въ томъ числѣ по стан.	2	—	—	—	—	—	—	1083
Итого	588	20370	25707	16767	1109	10851	78260	76522
въ томъ числѣ по стан.	561	18157	25168	15663	739	9182	73382	67260
<i>Округа:</i>								
Владикавказскій	257	1090	17332	2276	458	2734	25451	36889
Грозненскій	266	910	6025	2096	115	2211	12862	14862
Веденскій	225	1692	2044	819	—	8 9	9629	5070
Хасавъ-Юртовскій	90	173	1973	256	37	293	2513	2635
Нальчикскій	707	10529	27180	10593	937	11530	48210	62058
Назрановскій	38	100	475	136	14	182	1378	8174
Итого	1583	14494	55029	16176	1561	17769	100043	129355
<i>Города:</i>								
Владикавказъ	9	249	1065	1693	93	791	4799	3243
Моздокъ	—	—	—	—	—	—	—	—
Пятигорскъ	45	2121	997	8116	125	2315	9832	5189
Георгіевскъ	18	2500	—	4090	200	4200	26000	9518
Кисловодскъ	25	—	2500	1350	42	1392	11214	6330
Грозный	17	1980	620	90	7	97	1040	4432
Кизляръ	—	—	—	—	—	—	—	—
Итого	114	6850	5182	15249	467	8795	52885	28813
А всего	2285	41714	85918	48192	3137	37415	231188	235024

Р ы б о л о в с т в о .

Рыбныя богатства Терской области издавна пользовались вполне заслуженной извѣстностью. Въ широко раскинутыхъ мелководныхъ «кутахъ» (заливчикахъ) Каспійскаго побережья значительная часть обитателей Каспійскаго моря всегда находятъ громадное количество органическихъ питательныхъ веществъ и свѣжую прѣсную воду, столь необходимую для икрометанія различнымъ цѣннымъ породамъ «красной рыбы» (осетру, севрюгѣ, бѣлугѣ и др.). Безчисленные «ерики», «ильмени», озера, заросшія камышемъ и чаканомъ, захватывающіе почти всю дельту р. Терека, служатъ прекрасными пастбищами для «выгула» всѣхъ породъ «черной» (она же «бѣлая») или «частиковой» ры-

бы (сазана, леща и т. п.). Наконецъ, въ быстрыхъ горныхъ потокахъ и озерахъ разводятся различныя породы форели, имѣющей хорошихъ сбытъ на мѣстныхъ рынкахъ.

Съ эти природныя условія создаютъ полную возможность для развитія рыбопромышленности въ области, а между тѣмъ она замѣтно годъ отъ году падаетъ. Причиной этому служить, съ одной стороны, обмелѣніе устьевъ р. Терека и его протоковъ, а съ другой, хищническіе способы лова рыбы, практикующіеся въ области вслѣдствіе отсутствія охранительныхъ по рыболовству законоположеній, касающихся Терской области.

Устья сѣверныхъ рукавовъ Терека (Прорвы, Средней и Таловки) съ прилегающими къ нимъ морскими водами, составляютъ собственность казны, а устья восточныхъ (Стараго Терека, или «Копайки», и Новаго Терека, или «Кордонки») — собственность Терскаго войска. И тѣ и другія въ отчетномъ году сдавались въ аренду различнымъ рыбопромышленникамъ, но съ 1-го сентября отчетнаго года сдача войсковыхъ морскихъ водъ въ аренду, по окончаніи срока аренднаго договора, прекращена, въ виду состоявшагося 17-го іюля 1908 года положенія Военнаго Совѣта, предоставившаго эти воды въ исключительное пользованіе самихъ казаковъ, въ цѣляхъ какъ поднятія ихъ расшатаннаго экономическаго благосостоянія, такъ и поддержанія удали и лихости среди казаковъ.

Что же касается до рѣчного рыболовства, то даже и притеречное казачье населеніе (туземцы рыболовствомъ совершенно не занимаются) не имѣетъ отъ него почти никакого дохода, за исключеніемъ ст. Александрійской, расположенной въ самомъ низовьи р. Терека въ 20—25 верстахъ отъ Каспійскаго моря. О рыболовствѣ въ р. Терекѣ, которое когда-то служило существеннымъ подспорьемъ въ казачьемъ хозяйствѣ, теперь у казаковъ осталось только одно воспоминаніе. Въ прежнее время въ р. Терекѣ шла рыба, съ одной стороны, сѣверными рукавами рѣки (Прорвой, Средней и Таловкой), впадавшими въ Брянскій заливъ, а съ другой, восточными (Копайкой и Кордонкой), причемъ р. Кордонка при впаденіи своемъ въ Аграханскій заливъ раздѣлялась на три рукава — Анашкину, Расламбечиху и Бирючекъ; Анашкина и Расламбечиха впадали въ предѣлахъ войсковыхъ водъ, а Бирючекъ служилъ границей войсковыхъ и казенныхъ водъ въ Аграханскомъ заливѣ. Какъ Брянскій, такъ и Аграханскій заливы прѣсноводны и защищены отъ весеннихъ восточныхъ вѣтровъ Брянской косой и полуостровомъ Учъ, что и способствовало всегда изобильному и сво-

бодному заходу рыбы въ рукава Терека и дальнѣйшему движенію ея вверхъ по рѣкѣ. Теперь же эти пути, питавшіе Терекъ рыбой, почти не существуютъ: рѣка Прорва настолько обмелѣла, что послѣ лѣтняго половодья рѣдко когда доходитъ до моря, и живущіе по этой рѣкѣ крестьяне вынуждены бываютъ рыть по руслу колодцы, чтобы имѣть питьевую воду; рѣка Средняя, по которой еще лѣтъ восемь тому назадъ процвѣтало рыболовство, уже болѣе не существуетъ, а головная часть ея, у р. Таловки, совершенно занесена иломъ; рѣка Таловка въ разстояніи 10—15 верстъ отъ гор. Кизляра двумя «прорвами» (Александровской и Саломатинской) ушла въ правую сторону, оставивъ свое прежнее русло сухимъ, и вливается въ тотъ же Брянскій заливъ безчисленными мелководными заросшими камышемъ «ериками», выходящими къ морю на всемъ протяженіи между прежнимъ русломъ и селеніемъ Брянскимъ; рѣка Аюшкіна и Раслабечиха представляютъ с вершено сухія русла, покрытыя мѣстами камышемъ, а мѣстами даже уже степной травой. Такимъ образомъ для прохода рыбы остаются болѣе или менѣе свободными только Копайка и Бирючекъ, но и ихъ устья совершенно обмелѣли и закрылись косами, запирающими свободный доступъ въ рѣку крупной рыбѣ, а болѣе мелкая проскочивъ въ рѣку, все же рѣдко проходитъ выше Кизляра, попадая въ руки хищниковъ арендаторовъ казенныхъ, городскихъ, станичныхъ и частновладѣльческихъ водъ на пространствѣ отъ моря до гор. Кизляра, до котораго Терекъ доходитъ однимъ общимъ многоводнымъ русломъ.

Чтобы помочь обездоленному притеречному населенію, является крайне необходимымъ регулировать теченіе рукавовъ Терека, углубить ихъ устья и, что важнѣе всего, законодательнымъ путемъ установить для Терской и Дагестанской*) областей запретные сроки и пространства и опредѣлить дозволяемые орудія лова и наименьшіе размѣры идущей на продажу рыбы.

Количество и цѣнность рыбы, пойманной въ отчетномъ году мѣстнымъ населеніемъ, а также добытой изъ нея икры, показаны въ слѣдующей таблицѣ, въ которую, впрочемъ, не входятъ свѣдѣнія какъ о рыбныхъ продуктахъ, потребленныхъ на мѣстѣ самимъ рыболовнымъ населеніемъ, такъ равно и о количествѣ и цѣнности рыбы, пойманной многочисленными самовольными обловщиками, которые цѣлыми тысячами наѣзжаютъ во время лова въ притерскія воды изъ Астрахани и др. мѣстностей.

*) Къ которой принадлежитъ половина Аграханскаго залива.

Наименованіе отдѣловъ, округовъ и городовъ.	Поймано рыбы.			Добыто икры.		Цѣнность пойманной рыбы и добытой икры въ рубляхъ.					Всѣхъ продуктовъ рыболовства продано на сумму въ рубляхъ.	Приходится на душу мужскаго пола всѣхъ сословій.			
	Красной.	Бѣлой.	Сельдей тысячъ	Красной рыбы.	Бѣлой рыбы, а также вязиги, клею и пр.	Красной.	Бѣлой.	Сельдей.	Икры, вязиги, клею и проч.	Итого.		Въ 1909 году.		Въ предшествовавшее трехлѣтіе.	
												Руб.	К.	Руб.	К.
	Пудовъ.			Пудовъ.											
<i>Отдѣлы:</i>															
Моздокскій	113	230	—	12	—	1405	910	—	160	2475	1895	—	4	—	3
въ томъ числѣ по станицамъ	113	230	—	12	—	1405	910	—	160	2475	1895	—	5	—	3
Сунженскій	10	25	—	—	—	100	50	—	—	150	150	—	—	—	—
въ томъ числѣ по станицамъ	10	25	—	—	—	100	50	—	—	150	150	—	—	—	—
Кизлярскій	35894	37802	58175	1574	108	191459	75164	5745	81766	354134	354134	6	54	6	63
въ томъ числѣ по станицамъ	5530	8002	—	150	57	38475	42274	—	—	80749	80749	2	88	2	70
Итого	36017	38057	58175	1586	108	192964	76124	5745	81926	356759	356179	2	80	2	57
въ томъ числѣ по станицамъ	5653	8257	—	162	57	39980	43234	—	160	83374	82794	—	84	—	71
<i>Округа:</i>															
Грозненскій	—	245	—	—	—	—	490	—	—	490	490	—	1	—	—
Хасавъ-Юртовскій	1537	9909	85	3355	—	11135	19359	25500	12169	68163	20180	—	49	1	70
Итого	1537	10154	85	3355	—	11135	19849	25500	12169	68653	20670	—	21	—	42
А всего	37554	48211	58260	4941	108	204099	95973	31245	94095	425412	376849	1	66	1	39

*) При вычисленіи доходности отъ рыболовства принято число населенія рыболовнаго района.

Какъ видно изъ вышеприведенной таблицы, рыболовствомъ занимается преимущественно население Кизлярскаго отдѣла и Хасавъ-Юртовскаго округа, но и здѣсь рыбный промыселъ приноситъ сравнительно небольшой доходъ. Зависитъ это главнымъ образомъ отъ затрудненнаго сбыта рыбныхъ продуктовъ на внутренніе рынки по неимѣнію удобныхъ путей сообщенія, отсутствіе которыхъ особенно важно для Кизлярскаго отдѣла, гдѣ добываются по преимуществу вывозные продукты—рыба и вино.

С К О Т О В О Д С Т В О .

Скотоводство по своему экономическому значенію занимаетъ въ Терской области второе мѣсто послѣ земледѣлія. Хотя этой отрасли сельскаго хозяйства вполне благоприятствуетъ обиліе свободныхъ выпасовъ на плоскости и альпійскихъ пастбищъ въ горахъ, не пригодныхъ ни для какой полевой культуры, но дающихъ прекрасный подножный кормъ и питательное сѣно для скота, однако развитіе скотоводства сильно тормозится чрезвычайно распространеннымъ въ области ското-и конокрадствомъ (см. стр. 63).

Общее состояніе скотоводства за три предшествовавшіе года выражается слѣдующими данными.

ГОДЫ.	Лошадей, верблюдовъ, ословъ и муловъ всѣхъ возрастовъ.	Крупнаго рогатаго скота всѣхъ возрастовъ.	Овецъ, козъ и другихъ мелкихъ животныхъ.	Народонаселенія обоего пола.	Всѣхъ домашнихъ животныхъ.	
					На 100 душъ населенія.	На 100 десятинъ земли.
1906	269997	1.075837	2.339692	1.075923	342,4	55,2
1907	272775	1.033676	2.293838	1.104465	326,0	54,3
1908	290736	1.011178	2.401233	1.125891	328,9	55,8

Состояніе скотоводства въ Терской области за отчетный годъ показано въ слѣдующей таблицѣ

Въ отдѣлахъ, округахъ и городахъ.	Лошадей, ословъ и муловъ.	Верблюдовъ.	Крупнаго рогата- го скота и телятъ.	Овецъ и козъ.	Свиней.	Всѣхъ домашнихъ животн. приходится.		
						Число.	На 100 душъ населенн.	На 100 де- сятинъ.
<i>Особльы:</i>								
Пятигорскій	28154	58	71103	133241	13920	246476	259,0	47,4
въ томъ числѣ постан.	22250	43	64363	64787	11104	162547	206,8	43,0
Моздокскій	22504	139	71841	211236	12864	318584	400,0	53,3
въ томъ числѣ постан.	19046	133	68266	209444	11883	308772	425,3	68,6
Сунженскій	25603	—	48227	25596	21527	120953	186,9	53,3
въ томъ числѣ постан.	25603	—	48227	25596	21527	120953	186,9	53,3
Кизлярскій	35368	1272	114593	423340	17714	592287	553,5	28,5
въ томъ числѣ постан.	15210	101	65719	152511	17212	250753	444,5	39,2
Итого	111629	1469	305764	793413	66025	1.278300	368,9	37,7
въ томъ числѣ постан.	82109	277	246575	452338	61726	843025	309,5	48,4
<i>Округа:</i>								
Владикавказскій	29199	—	84500	119253	2030	234982	199,2	25,4
Грозненскій	15669	—	128714	197091	786	342260	306,4	75,8
Веденскій	10394	—	136934	197971	97	345396	324,3	99,2
Хасавъ-Юртовскій	15296	39	75007	220783	4230	315355	406,9	64,4
Нальчикскій	73397	1	238310	538383	5264	855355	582,6	78,5
Назрановскій	13914	—	42897	75540	19	132370	245,1	78,4
Итого	157869	40	706362	1 349021	12426	2.225718	362,2	72,6
<i>Города:</i>								
Владикавказъ	3276	—	3644	455	1671	9046	12,7	139,1
Моздокъ	6531	160	9872	4507	1627	22697	135,1	146,1
Пятигорскъ	1538	—	1941	283	1314	5079	17,1	169,3
Георгиевскъ	3930	—	2295	—	1380	7605	47,9	93,9
Кисловодскъ	2018	—	7538	—	668	10224	79,2	—
Грозный	2635	—	2465	840	4290	10230	36,5	255,7
Кизляръ	895	—	674	2485	129	4183	37,6	51,6
Итого	20823	160	28432	8570	11079	69064	37,3	152,7
А всего	290321	1669	1.040558	2.151004	89530	3.573082	311,7	53,8



Какъ видно изъ вышеприведенной таблицы скотоводство преимущественно сосредоточивается въ Кабардѣ (Нальчикскій округъ) и въ Моздокско-Каспійскихъ степяхъ (Моздокскій и Кизлярскій отдѣлы и Хасавъ-Юртовскій округъ), на долю которыхъ приходится почти $\frac{2}{3}$ общаго числа скота.

Показанные вмѣстѣ съ лошадьми ослы и мулы содержатся исключительно въ горахъ, гдѣ эти животныя незамѣнимы въ качествѣ вьючнаго скота. Всего ословъ и муловъ въ отчетномъ году насчитывалось 8.267.

Въ числѣ 1,040,558 головъ рогатаго скота было быковъ 258,362, коровъ 397.903, телятъ до 2-хъ лѣтняго возраста 306,943, буйволловъ и буйволицъ 77.350.

Въ числѣ 2,240,551 головъ мелкаго скота было: овецъ тонкорунныхъ 481,766, овецъ грубошерстныхъ 1,477,440, козъ 191,798 и свиней 89,530.

По сравненію съ прошлымъ годомъ число всѣхъ домашнихъ животныхъ въ Терской области уменьшилось на 130,065 головъ или на 3,5⁰/₀. Въ частности число лошадей, верблюдовъ и крупнаго скота увеличилось, а число мелкаго скота уменьшилось.

Изъ показаннаго выше общаго количества скота и лошадей въ отчетномъ году продано:

	Число.	На сумму.
Лошадей строевыхъ	2.660	259 095 руб.
» рабочихъ	20 304	921.498 »
Рогатаго скота	53.730	923.559 »
Мелкаго »	168.261	1.034.272 »

О коневодствѣ въ Терскомъ войскѣ.

1. Общее число лошадей, принадлежащихъ лицамъ войскового сословія Терскаго казачьяго войска, къ 1-му января 1910 года составляло 69472 головы.

Распределеніе ихъ по отдѣламъ Терской области и отношеніе къ численности войскового населенія мужскаго пола показано въ нижеслѣдующей таблицѣ.

Наименованіе от- дѣловъ.	Общее число ло- шадей у казачьяго населенія къ 1-му января 1908 г.	Приходилось на 100 душъ муже- скаго пола.	Прибыло или убы- ло въ отчетный 1909 году.	Проценты при- бывшихъ (убыв- шихъ) лошадей.	Сколько состоило лошадей къ 1 ян- варя 1910 года.	Приходилось на 100 душъ муже- скаго пола казачь- яго населенія.
Пятигорскій . . .	20000	67	+2049	10%	22049	73
Моздокскій . . .	14899	55	-244	1,6%	14655	55
Кизлярскій . . .	13067	56	+404	3%	13472	56
Сунженскій . . .	18349	66,6	+948	5,2%	19297	68,6
Итого . . .	66315	60,6	+3157	4,8%	69472	63,8

2. Особыхъ конноплодовъхъ табуновъ въ станицахъ Терскаго войска не имѣется.

3. Не содержится также и особыхъ табуновъ для строевыхъ казачьихъ лошадей. Совершенное упраздненіе въ станицахъ особыхъ конностроевыхъ табуновъ объясняется сокращеніемъ въ юртовыхъ на-дѣлахъ станицъ свободныхъ участковъ земли, которые было бы воз-можно отвести подъ выпасъ конностроевыхъ табуновъ, нестѣсняя жи-телей въ полученіи ими необходимаго количества земли подъ покосъ и распашку, а также подъ выпасъ стадъ рогатаго скота и общихъ конныхъ табуновъ.

4. Состояніе подворнаго коневодства въ станицахъ Терскаго войска показано въ слѣдующей таблицѣ:

Наименованіе отдѣловъ.	Табуновъ строев. казачьихъ лошадей.		Станичное подворное коне- водство.		
	Число ихъ.	Общее чи- сло лошадей въ нихъ.	Число про- изводителей въ стани- цахъ къ 1 января 1910 года.	Число слу- ченныхъ ко- быль въ 1909 году.	Получено приплода отъ случки 1908 года.
Пятигорскій	—	—	56	1468	441
Моздокскій	—	—	48	1323	303

Кизлярскій	—	—	31	586	136
Сунженскій	—	—	42	869	210
Итого	—	—	177	4246	1092

Изъ числа показанныхъ въ этой таблицѣ 177 производителей 94 отпущены станицамъ безвозмездно Государственнымъ коннозаводствамъ, 55—приобрѣтены на войсковой капиталъ Терскаго казачьяго войска и 28 куплены на счетъ станичныхъ общественныхъ суммъ.

5. Особыхъ *случныхъ пунктовъ* въ станицахъ войска не имѣется.

Всѣ казачьи кобылицы случаются частью съ общественными кровными производителями, частью въ общихъ конныхъ табунахъ и при выпасѣ на выгонахъ съ случайными жеребцами мѣстныхъ породъ.

Жеребята, рожденные отъ кровныхъ производителей станичныхъ общественныхъ ковиошенъ, а также отъ жеребцовъ мѣстной породы, въ лѣтнее время, въ большинствѣ случаевъ, выпасываются вмѣстѣ съ матками въ общихъ станичныхъ табунахъ, гдѣ таковыя имѣются, или — безъ особаго надзора—на станичныхъ выгонахъ, когда матки ненаходятся въ работѣ. Въ остальное время жеребята содержатся въ дворахъ и скотныхъ базахъ вмѣстѣ съ остальнымъ домашнимъ скотомъ, довольствуясь одинаковымъ съ нимъ кормомъ, и только немногіе казаки имѣютъ за ними надлежащій уходъ и наблюденіе.

6. Правильно организованныхъ *станичныхъ конскихъ табуновъ* съ спеціальнымъ назначеніемъ для цѣлей коневодства, въ станицахъ не имѣется. Весною же ежегодно, какъ уже выше сказано, составляются общіе станичныя табуны, хотя тоже не во всѣхъ станицахъ, въ которые впускаются для выпаса всѣ свободныя отъ хозяйственныхъ работъ житецкія лошади, т. е. меринны, матки, жеребята всѣхъ возрастовъ и строевыя лошади льготныхъ и пригготовительнаго разрядовъ казаковъ. Такъ какъ составъ этихъ табуновъ совершенно неустойчивый, то правильной статистики имъ, а также и регистраціи получаемого отъ случки въ нихъ матокъ съ случайными жеребцами, не ведется, почему и особой таблицы о состояніи этихъ табуновъ не прилагается.

Табуны эти охраняются наемными табуниками изъ казаковъ или горцевъ; уплата вознагражденія табуникамъ производится, въ большинствѣ случаевъ, за счетъ владѣльцевъ впущенныхъ въ табуны лошадей.

7. Число и состояніе частныхъ казачьихъ табуновъ и косяковъ показано въ нижеприводимой таблицѣ:

Наименованіе отдѣловъ.	Частныхъ табуновъ и косяковъ.						
	Число ихъ.	Производит.	Матокъ.	Приплодковъ.			
				3 лѣтъ.	2 лѣтъ.	1 года.	Сосуновъ.
Пятигорскій	12	30	300	30	40	70	100
Моздокскій	6	7	111	35	34	34	38
Кизлярскій	27	111	1585	271	319	401	502
Сунженскій	—	—	—	—	—	—	—
Итого	45	148	1996	346	393	505	640

8. Частныхъ конскихъ заводовъ у лицъ войскаго сословія не имѣется, а также нѣтъ и войсковыхъ конскихъ заводовъ.

9. Число и торговые обороты конскихъ ярмарокъ показаны въ прилагаемой таблицѣ.

Наименованіе отдѣловъ.	Число конскихъ ярмарокъ.	Число приведенныхъ на ярмарку лошадей.	Число проданныхъ на ярмаркѣ лошадей.	Средняя цѣна на лошадь верховаго сорта.
Пятигорскій	6	7500	3000	135 руб.
Моздокскій	3	857	284	125 „
Кизлярскій	—	—	—	—
Сунженскій	2	138	48	130 „
Итого	11	8495	3332	130 руб.

Свѣдѣній о числѣ приведенныхъ и проданныхъ лошадей на ярмаркахъ г.г. Кизляра и Грознаго не имѣется.

10. Ветеринарно-санитарный надзоръ за коневодствомъ въ ста-

вицахъ Терскаго войска лежитъ на обязанности ветеринарныхъ врачей Управленій отдѣловъ и участковыхъ ветеринарныхъ врачей, а также и на станичныхъ ветеринарныхъ фельдшерахъ, гдѣ таковыя имѣются.

Болѣзни домашнихъ животныхъ.

Общая заболѣваемость и смертность домашнихъ животныхъ отъ повально-заразныхъ болѣзней, по сравненію съ предшествовавшимъ годомъ, какъ-будто повысились, но въ дѣйствительности это нужно приписать, главнымъ образомъ, увеличенію участковаго ветеринарнаго персонала въ области, достигшаго въ отчетномъ году почти полнаго комплекта, благодаря чему обваруженіе эпизоотическихъ и заразныхъ болѣзней вступило на болѣе правильный и надежный, въ смыслѣ статистики, путь.

Изъ существующихъ въ 1909 году болѣзней на домашнихъ животныхъ, по количеству заболѣвшихъ, обращаетъ на себя вниманіе чесотка на лошадяхъ, крупномъ рогатомъ скотѣ и овцахъ, которою заболѣло 5638 животныхъ (на 2234 головы болѣе предшествовавшаго года), преимущественно въ участкахъ съ туземнымъ населеніемъ, вслѣдствіе слабой культурности послѣдняго и недостатка лечебныхъ и дезинфекціонныхъ средствъ, такъ какъ на этотъ предметъ для 20 ветеринарныхъ участковъ съ туземнымъ населеніемъ пока ничего не отпускается.

По количеству павшихъ самое видное мѣсто въ отчетномъ году занимала болѣзнь на крупномъ рогатомъ скотѣ, извѣстная подъ названіемъ пастереллеза и констатированная Терскою бактериологической станціей. Къ счастью, губительная болѣзнь эта появилась только на нѣкоторыхъ горныхъ пастбищахъ Веденскаго округа.

Пироплазмозъ (кровавая моча) на крупномъ рогатомъ скотѣ какъ по количеству заболѣвшихъ, такъ и павшихъ, былъ значительно слабѣе, чѣмъ въ предшествовавшемъ году, что нужно приписать отчасти сравнительно низкой температурѣ лѣта отчетнаго года, отчасти же болѣе успѣшной борьбѣ съ названною болѣзью. Что касается до сапа, то въ отчетномъ году, благодаря вышеуказанному большому наличію участковыхъ ветеринарныхъ врачей и ихъ дружнымъ усиліямъ, болѣзнь эта была обнаружена въ такомъ количествѣ, какъ ни въ одномъ изъ предшествовавшихъ годовъ, такъ что не хватило ассигнуемыхъ средствъ на уплату вознагражденія за убитыхъ сапныхъ лошадей. Число забо-

дѣвшихъ и павшихъ отъ сибирской язвы нѣсколько превышало такое же за предшествовавшій годъ, хотя борьба съ этою болѣзью съ помощью предохранительныхъ сибиреязвенныхъ прививокъ, въ общемъ, идетъ довольно успѣшно.

Цифровыя данныя о повально-заразныхъ болѣзняхъ на домашнихъ животныхъ за отчетный и предшествовавшій годъ приведены въ нижеслѣдующей таблицѣ:

Названіе болѣзней.	1909 годъ.			1908 годъ.		
	Заболѣло.	Пало.	Убито.	Заболѣло.	Пало.	Убито.
Сапъ	173	10	163	109	6	103
Подозрительный на сапъ	150	2	2	31	—	—
Мыть	126	1	—	12	—	—
Сибирская язва	570	503	—	453	444	—
Эмфизематозный карбункулъ	—	—	—	8	5	—
Инфлюэнца	2	—	—	3	3	—
Контагиозная плевропневмонія	1	—	—	—	—	—
Ящуръ крупн. рогатаго скота и овецъ	5888	28	—	7928	—	—
Пироплазмозъ (кровавая моча) крупн. рогатаго скота	170	79	—	277	155	—
Пастереллезъ крупн. рогатаго скота	146	146	—	38	15	21
» свиней	147	82	—	12	6	—
Оспа овецъ	1403	353	—	36	—	—
Чесотка лошадей, крупн. рог. скота и овецъ	5638	31	—	3404	487	—
Бациллярная рожа свиней	941	506	—	760	446	—
Бѣшенство	120	22	98	39	7	32
Столбнякъ	5	4	—	—	—	—
Инфекціонный кератитъ	38	—	—	—	—	—
Холера птицъ	1457	707	—	40	30	—
Итого	16975	2474	263	13150	1604	156

Число ветеринарныхъ врачей и фельдшеровъ, состоящихъ на службѣ въ Терской области и отдѣльно вольнопрактикующихъ, показано въ слѣдующей таблицѣ.

Отдѣлы и округа.	Военнаго вѣдомства				Минист. Вн. Дѣль.				Городскихъ.		Вольнопрактикующихъ.	
	При областномъ правленіи.		При отдѣлахъ и участкахъ.		Карантин. охранной линіи.		Скотопрогонныхъ пунктовъ					
	врачей	фельдшер.	врачей	фельдшер.	врачей	фельдшер.	врачей	фельдшер.	врачей	фельдшер.	врачей	фельдшер.
<i>Отдѣлы:</i>												
Кизлярскій	—	—	8	7	—	—	—	—	—	—	—	—
Сунженскій	—	—	3	2	—	—	—	—	—	—	—	—
Пятигорскій	—	—	4	3	—	—	3	3	1	1	—	—
Моздокскій	—	—	3	2	—	—	1	1	—	—	—	—
<i>Округа:</i>												
Хасавъ-Юртовскій	—	—	2	3	—	—	—	—	—	—	—	—
Веденскій	—	—	2	2	—	—	—	—	—	—	—	—
Грозненскій	—	—	5	5	1	1	1	1	—	—	—	—
Назрановскій	—	—	1	1	1	1	—	—	—	—	—	—
Владикавказскій	4	1	3	3	3	3	1	1	2	2	1	—
Нальчикскій	—	—	3	4	2	2	—	—	—	—	—	—
Итого	4	1	34	32	7	7	6	6	3	3	1	—

Горный промыселъ.

Нѣдра Терской области весьма богаты полезными ископаемыми, разработка которыхъ началась здѣсь уже давно, а въ последнее время получаетъ все большее и большее развитіе. Въ отчетномъ году на пространствѣ Терской области добывались: нефть, серебро-свинцовыя и цинковыя руды и поваренная соль. Всего въ отчетномъ году добыто:

Нефти	57 034.005 пуд.
Кира	4.000 »
Серебро-свинцовыхъ и цинковыхъ рудъ	1.434.946 »

Поваренной соли	18.650	»
На горныхъ заводахъ въ отчетномъ году выплавлено металловъ:		
Серебра	156 п. 6 ф. 92 зол.	
Свинца	48.056 п.	
Цинка	101.690 п.	

На всѣхъ горныхъ промыслахъ обращалось рабочихъ: при добычѣ нефти и кира 3690 чалов, при добычѣ и обработкѣ рудъ 716 чалов, при добычѣ соли 30 чалов., а всего 4436 чаловѣкъ. Въ дѣйствиі находилось паровыхъ котловъ 188. Несчастныхъ случаевъ было 731. Приобрѣтено взрывчатыхъ веществъ: динамита 160 пуд., фитиля 2.000 круговъ и пороха мняного 6 пуд.

Что касается земель Терскаго казачьяго войска, то изъ существующихъ на землѣ сего войска видовъ горной промышленности на первомъ мѣстѣ, какъ по суммѣ производства въ настоящее время, такъ и по возможности будущаго развитія и вліянія на экономическое положеніе казачьяго населенія, безъ сомнѣнія должна быть поставлена разработка нефти. Добыча же другихъ ископаемыхъ, какъ то: выварка соли, каменнаго угля, строительнаго камня—не имѣетъ характера рациональной добычи съ промышленными цѣлями, а производится въ весьма ограниченномъ размѣрѣ кустарными приѣмами.

Слѣдуетъ ожидать, что съ ВЫСОЧАЙШИМЪ утвержденіемъ, въ 1907 году, временныхъ правилъ на отдачу въ аренду земель въ Кубанскомъ, Терскомъ и Оренбургскомъ каз. в. для занятія горнымъ промысломъ, разработка нѣкоторыхъ другихъ ископаемыхъ можетъ развиваться въ большей степени.

На всемъ пространствѣ войсковыхъ земель Терскаго войска собственно послѣднему принадлежатъ только четыре группы нефтяныхъ источниковъ: 1-я—Грозненскій участокъ въ 20 десятинъ, подъ № 977, 2-я—два Мамакаевскихъ участка, по десяти десятинъ каждый, подъ №№ 975 и 976, 3-я—два Карабулакскихъ участка, по десяти десятинъ каждый, подъ №№ 953 и 952 и 4-я—Михайловскій участокъ въ пятнадцать десятинъ, подъ № 1658. Остальныя нефтеносныя земли расположены въ надѣлахъ станичныхъ обществъ, но согласно ВЫСОЧАЙШЕ утвержденныхъ 22 мая 1894 года, правилъ о нефтяныхъ промыслахъ на земляхъ Кубанскаго и Терскаго казачьихъ войскъ, расположенные на станичныхъ земляхъ, источники считаются принадлежащими войску и, въ случаѣ разработки ихъ, они отчуждаются, а станичнымъ обществамъ, взамѣнъ отчуждаемыхъ участковъ отводятся

земля изъ смежныхъ запасовъ войска или выдается денежное вознагражденіе.

За 2—3 года до утвержденія этихъ правилъ областнымъ начальствомъ было разрѣшено обществамъ станицъ Ермоловской и Грозненской сдать въ аренду подъ изысканія нефти 4 участка, мѣрою въ общей сложности 6¹/₂ десятинъ. Всѣ эти участки находятся въ завѣдомо нефтеносной площади, близъ Грозненской группы войсковыхъ источниковъ и 3 изъ нихъ уже эксплуатируются, какъ оказавшіеся нефтеносными, на ряду съ другими, сданными впослѣдствіи въ этой же площади съ торговъ, причемъ въ число таковыхъ поступилъ уже одинъ изъ упомянутыхъ трехъ участковъ, который былъ сданъ съ торговъ въ 1904 году о-ву «Г. А. Ахвердовъ и К⁰» въ аренду вторично.

Войсковые источники сданы въ аренду также съ торговъ, срокомъ на 24 года, за плату: за поверхность участковъ по 150 руб. ежегодно за десятину и за добытую нефть отъ 1⁵/₈ коп. до 5¹/₅ коп съ пуда добытой и отпущенной съ промысловъ нефти. Въ 1900, 1901 и 1904 г.г. съ арендаторами Карабулакскихъ и Михайловскихъ войсковыхъ нефтеносныхъ участковъ, подъ №№ 952, 953 и 1659, контракты были нарушены Областнымъ правленіемъ по первымъ двумъ за неплатежъ оброчной платы, а по третьему по безнадежности работъ, съ цѣлью открытія нефти въ достаточномъ для правильной эксплуатаціи количествѣ. Участки эти подлежатъ отдачѣ въ аренду на слѣдующихъ торгахъ. Кромѣ того, на основаніи вышеупомянутыхъ правилъ о нефтяныхъ промыслахъ на казачьихъ земляхъ въ періодъ времени, съ 1896 года по 1 е января 1910 года, отдано въ аренду съ торговъ и состоящихъ нынѣ въ эксплуатаціи на срокъ 24 года, 18 участковъ завѣдомонефтеносной земли въ надѣлахъ станицъ Ермоловской и Грозненской, мѣрою въ общей сложности 159 десятинъ 1671 кв. саж., за поудную плату отъ 2 коп. до 6,33 коп съ пуда отпущенной съ участковъ нефти, за исключеніемъ одного участка, отданнаго за доленое отчисленіе, отъ 50 до 60% съ рыночной цѣны нефти. Добыча ея уже началась на всѣхъ участкахъ.

Затѣмъ, на основаніи тѣхъ же правилъ, Областнымъ правленіемъ заключены съ разными лицами и компаніями договоры по арендѣ для добычи нефти на 49 участкахъ, отведенныхъ изъ заявочныхъ площадей, расположенныхъ внѣ завѣдомонефтеноснаго раіона изъ которыхъ на 25 участкахъ, мѣрою въ общей сложности 249 дес. 350 кв. саж., уже открыта нефть на глубинахъ отъ 90 до 453 саженой, что говорить за благонадежность ея мѣсторожденія и внѣ сказаннаго раіона.

Итого въ отчетномъ году состояло въ эксплуатаціи 49 нефтеносныхъ участковъ, мѣрою въ общей сложности 498 десятинъ 2021 кв. саж. На всѣхъ этихъ участкахъ эксплуатировалось постоянно и періодически 193 скважины глубиною отъ 60 до 453 саж. и діаметромъ отъ 6 до 26 дюймъ.

Изъ всѣхъ этихъ скважинъ въ отчетномъ году полезной добычи нефти было 56.638.535 пудовъ. Въ 1908 году эта добыча исчислялась въ 50 469.923 пуд., т. е. въ отчетномъ году ея было больше на 6.168.612 пуд. Увеличеніе добычи въ отчетномъ году объясняется улучшеніемъ состоянія въкоторыхъ дѣйствующихъ скважинъ и ихъ фонтанированіемъ.

Въ настоящее время дѣланіе заявокъ почти прекратилось, благодаря выясненію въ достаточной степени благонадежныхъ нефтеносныхъ земель въ разныхъ надѣлахъ станицъ Терскаго войска.

Въ капиталъ сего войска всѣхъ доходовъ съ нефтяного промысла, какъ поподной платы, такъ и платы за поверхность и за право развѣдокъ поступило въ отчетномъ году 1.915.805 руб. 52 коп. Въ прошломъ 1908 году поступило всего 1.695.107 руб. 13 коп., т. е. на 220.698 руб. 39 коп. меньше. Такое увеличеніе доходности съ нефтяного промысла объясняется упомянутыхъ увеличеніемъ полезной добычи нефти на земляхъ Терскаго войска.

Фабричная и заводская промышленность.

Результаты фабричной и заводской промышленности въ Терской области за отчетный годъ показаны въ слѣдующей таблицѣ.

Наименованіе отдѣловъ, округовъ и городовъ.	З А В О Д О В Ъ.											Въ нихъ рабочихъ.	Сумма производства всѣхъ заводовъ.	На душу мужскаго пола приходится.				
	Известковыхъ.	Кирп., череп. и гончарн.	Кожевенныхъ.	Винокуренныхъ.	Пивоваренныхъ.	Мыловаренныхъ.	Салотопен. и свѣчныхъ.	Маслобойныхъ.	Лесопиленъ.	Веревочныхъ.	Нефтян., керос. и бенз.			Водяныхъ мельницъ.	Другихъ заводовъ.	Итого.	Р.	К.
<i>Отдѣлы:</i>																		
Пятигорскій . . .	4	47	6	1	—	3	—	11	—	1	—	78	3	154	1291	1.229350	25	22
въ томъ числѣ по станицамъ.	3	45	2	—	—	3	—	10	—	1	—	71	—	135	861	1.056889	26	40

Моздокскій . . .	—	34	3	—	—	2	—	20	—	5	2	100	4	170	478	310957	7 55	
въ томъ числѣ по станицамъ	—	33	3	—	—	2	—	20	—	5	2	98	4	167	470	306957	8 16	
Сунженскій . . .	6	48	3	—	—	1	—	12	9	3	—	70	1	153	620	459549	14 6	
въ томъ числѣ по станицамъ	6	48	3	—	—	1	—	12	9	3	—	70	1	153	620	459549	14 6	
Кизлярскій . . .	—	9	—	51	—	1	—	7	1	—	4	65	9	147	1077	677054	12 51	
въ томъ числѣ по станицамъ	—	9	—	9	—	1	—	7	1	—	4	52	9	92	1048	645981	22 95	
Итого .	10	138	12	52	—	7	—	50	10	9	6	313	17	624	3466	2.676910	15 15	
въ томъ числѣ по станицамъ	9	135	8	9	—	7	—	49	10	9	6	291	14	547	2999	2.469276	17 83	
<i>Округа:</i>																		
Владикавказскій	8	65	—	1	1	—	—	—	18	—	—	1021	15	1129	1626	474344	7 69	
Грозненскій . . .	—	37	—	—	—	—	—	2	30	—	—	279	—	348	502	604700	10 45	
Веденскій	5	110	—	—	—	—	—	—	57	—	—	145	—	317	606	41434	— 56	
Хасавъ-Юртов.	6	16	28	1	1	1	—	2	—	—	—	138	27	220	793	168494	4 2	
Нальчикскій . . .	9	26	—	—	—	—	—	3	4	—	—	342	2	386	610	187643	2 45	
Назрановскій . .	—	8	—	—	—	—	—	—	—	—	—	57	—	65	88	28270	— 98	
Итого .	28	262	28	2	2	1	—	7	109	—	—	1982	44	2465	4225	1 504885	4 67	
<i>Города:</i>																		
Владикавказъ . .	—	34	4	—	4	6	6	2	1	—	—	15	53	125	1514	1.203560	35 11	
Моздокъ	—	9	8	—	1	3	—	1	—	1	—	30	16	69	269	174773	20 16	
Пятигорскъ . . .	3	5	—	—	1	1	—	1	1	—	—	4	2	18	258	587000	35 83	
Георгиевскъ . . .	—	15	1	—	1	1	—	6	—	3	—	7	10	44	170	165000	19 58	
Кисловодскъ . . .	1	5	—	—	1	—	—	—	—	—	—	3	—	10	67	24874	3 86	
Грозный	2	18	6	—	2	4	—	—	10	—	—	2	6	50	340	470000	28 41	
Кизляръ	8	1	54	—	—	—	—	—	—	—	—	—	—	63	1520	549435	85 54	
Итого .	14	87	73	—	9	16	6	10	12	4	—	61	87	379	4238	3.174642	31 76	
А всего . . .	52	487	113	54	11	24	6	67	131	13	6	2356	148	3468	11929	7.356437	12 28	

Въ числѣ винокуренныхъ и водочныхъ заводовъ въ приведенной таблицѣ показаны только дѣйствовавшіе въ отчетномъ году, изъ нихъ

было: 2 винокуренныхъ и 52 виноградоводочныхъ, изъ коихъ 8 паровыхъ, 31 огневыхъ и 13 коньячныхъ.

На винокуренныхъ и виноградоводочныхъ заводахъ въ отчетномъ году спирту выкурено: на винокуренныхъ 9.858.929 градусовъ, на виноградоводочныхъ паровыхъ 2.976.780 градусовъ, огневыхъ 1.637.011 градусовъ и коньячныхъ 2.391.274 градуса, а всего 16.863.994 градуса, по сравненію же съ предшествовавшимъ годомъ—на 2.401.719 градусовъ болѣе.

Въ числѣ заводовъ, показанныхъ въ общей графѣ «другихъ фабрикъ и заводовъ», находятся 1 табачная фабрика, 1 гильзовая фабрика и 4 нефтеперегонныхъ завода. На табачной фабрикѣ въ отчетномъ году приготовлено: табаку 2406 п 33 ф. и папироеъ 24.875.600 штукъ. На 4-хъ нефтеперегонныхъ заводахъ всѣхъ нефтяныхъ продуктовъ приготовлено 52.061.301 пудъ.

Т о р г о в л я.

Состояніе торговли въ Терской области за отчетный годъ показано въ слѣдующей таблицѣ, составленной по даннымъ, собраннымъ черезъ посредство административныхъ учрежденій области.

Въ отдѣлахъ, округахъ и городахъ.	Число торговыхъ заведеній.	Торгующихъ.			Торговыхъ оборотовъ.		
		Всѣхъ.	Въ томъ числѣ		Сумма въ рубляхъ.	На душу мужского пола жителей.	
			Войскового сословія.	% войскового сословія.		Руб.	Коп.
<i>Отдѣлы:</i>							
Пятигорскій	442	522	80	15,3	490020	10	5
въ томъ числѣ по станціамъ	329	357	71	19,8	286520	7	16
Моздокскій	322	328	76	23,1	630309	15	30
въ томъ числѣ по станціамъ	286	289	76	26,3	598759	15	91
Сунженскій	244	253	108	42,7	514878	15	76
въ томъ числѣ по станціамъ	244	253	108	42,7	514878	15	76
Кизлярскій	396	416	76	18,2	570018	10	53
въ томъ числѣ по станціамъ	250	152	65	42,7	329265	11	70
Итого	1404	1519	340	22,3	2.205225	12	48
въ томъ числѣ по станціамъ	1109	1051	320	30,4	1.729422	12	49

<i>Округа:</i>								
Владикавказский	581	605	—	—	337935	5	48	
Грозненский	462	465	—	—	1.201590	20	77	
Веденский	405	322	—	—	397898	7	6	
Хасавъ-Юртовский	441	519	—	—	360887	8	82	
Нальчикский	705	829	—	—	592787	7	74	
Назрановский	236	264	—	—	155880	5	43	
Итого	2830	3004	—	—	3.046977	9	46	
<i>Города:</i>								
Владикавказъ	1099	1629	—	—	1.523200	41	4	
Моздокъ	217	431	—	—	2.127228	245	47	
Пятигорскъ	678	1810	—	—	3.200000	195	86	
Георгиевскъ	229	389	—	—	1.093680	129	99	
Кисловодскъ	318	339	—	—	655781	101	84	
Грозный	365	1755	—	—	10.650400	643	83	
Кизляръ	242	436	—	—	964315	150	75	
Итого	3148	6789	—	—	20.214604	202	24	
А всего	7382	11312	340	3,0	25.466806	42	54	

№	Имя	Возраст	Пол	Состояние	Профессия	Образование	Семейное положение	Земельный участок	Иные сведения
1	Иванов	35	М	Свободен	Рабочий	Среднее	Женат	100 кв. м	
2	Петров	42	М	Свободен	Рабочий	Среднее	Женат	150 кв. м	
3	Сидоров	28	М	Свободен	Рабочий	Среднее	Женат	80 кв. м	
4	Климов	55	М	Свободен	Рабочий	Среднее	Женат	120 кв. м	
5	Васильев	30	М	Свободен	Рабочий	Среднее	Женат	90 кв. м	
6	Мухоморов	45	М	Свободен	Рабочий	Среднее	Женат	110 кв. м	
7	Попов	38	М	Свободен	Рабочий	Среднее	Женат	105 кв. м	
8	Смирнов	40	М	Свободен	Рабочий	Среднее	Женат	115 кв. м	
9	Морозов	32	М	Свободен	Рабочий	Среднее	Женат	95 кв. м	
10	Михайлов	48	М	Свободен	Рабочий	Среднее	Женат	130 кв. м	
11	Куликов	35	М	Свободен	Рабочий	Среднее	Женат	100 кв. м	
12	Левин	40	М	Свободен	Рабочий	Среднее	Женат	110 кв. м	
13	Соболев	38	М	Свободен	Рабочий	Среднее	Женат	105 кв. м	
14	Воробьев	42	М	Свободен	Рабочий	Среднее	Женат	115 кв. м	
15	Антонов	30	М	Свободен	Рабочий	Среднее	Женат	95 кв. м	
16	Ильин	45	М	Свободен	Рабочий	Среднее	Женат	125 кв. м	
17	Зайцев	35	М	Свободен	Рабочий	Среднее	Женат	100 кв. м	
18	Березин	40	М	Свободен	Рабочий	Среднее	Женат	110 кв. м	
19	Рябов	38	М	Свободен	Рабочий	Среднее	Женат	105 кв. м	
20	Волков	42	М	Свободен	Рабочий	Среднее	Женат	115 кв. м	

Терской области.	Духовнаго званія		В О Й С К О В О Г О С О С Л О В І Я														Разночинцевъ.		Женскаго пола.			Крестьянъ.			Итого всѣхъ жителей.				
	Мужскаго пола.	Женскаго пола.	С л у ж и л ы х ъ.							Малол. дѣт. муж. п. отъ 1 до 17 л.	О т с т а в н ы х ъ.				Мужскаго пола.	Женскаго пола.	Нижнихъ чиновъ регулярныхъ войскъ (служащихъ и отставныхъ).	Солдатскихъ дѣтей мужскаго пола.	Солдатскихъ женъ и дѣтей женскаго пола.	Мужскаго пола.	Женскаго пола.	Мужскаго пола.	Женскаго пола.	Обоихъ половъ.					
			Генераловъ.	Штабъ-офицеровъ.	Оберъ-офицеровъ.	Классныхъ чиновниковъ.	Урядниковъ и чиновъ офицерскаго званія находящихся на действительной службѣ и льготныхъ.	Казаковъ находящихся въ строю и льготныхъ.	Малолѣтковъ 17—19-ти лѣтняго возраста.		Генераловъ.	Штабъ-офицеровъ.	Оберъ-офицеровъ.	Классныхъ чиновниковъ.											Урядниковъ и чиновъ офицерскаго званія.	Казаковъ.	Генераловъ, штабъ и оберъ-офицеровъ.	Нижнихъ чиновъ.	Дворянскаго сословія.
<i>Отдѣлы:</i>																													
Пятигорскій	126	119	1	5	45	17	1010	4922	1002	4	7	15	5	969	6972	49	15347	118	30377	1707	1609	971	710	1153	14857	13045	48741	46421	95162
въ томъ числѣ по станицамъ	103	96	1	5	45	17	1010	4922	1002	4	7	15	5	969	6972	49	15347	118	30377	410	475	656	456	705	7997	6883	39992	38654	78646
Моздокскій	115	116	1	34	159	79	979	4576	893	7	31	10	6	1432	7544	200	13243	284	28141	4447	4217	434	197	327	6793	5471	41180	38556	79736
въ томъ числѣ по станицамъ	108	112	1	34	159	79	979	4576	893	7	31	10	6	1432	7544	200	13243	284	28141	2080	1804	434	197	327	5618	4319	37631	34987	72618
Сунженскій	109	101	6	17	81	32	1263	4580	1158	6	23	6	8	1109	6322	116	13393	283	27819	514	382	303	221	374	3405	3032	32672	31991	64663
въ томъ числѣ по станицамъ	109	101	6	17	81	32	1263	4580	1158	6	23	6	8	1109	6322	116	13393	283	27819	514	382	303	221	374	3405	3032	32672	31991	64663
Кизлярскій	182	163	1	11	67	49	987	4227	1041	6	21	7	18	882	4224	91	13996	216	25722	17588	16737	637	626	896	9421	9161	54085	52895	106980
въ томъ числѣ по станицамъ	124	99	1	11	67	49	987	4227	1041	6	21	7	18	882	4224	91	13996	216	25722	547	484	149	140	237	1549	1470	28137	28228	56365
Итого	532	499	9	67	352	177	4239	18305	4094	23	82	38	37	4392	25062	456	55979	901	112059	24256	22945	2345	1754	2750	34479	30709	176678	169863	346541
въ томъ числѣ по станицамъ	444	408	9	67	352	177	4239	18305	4094	23	82	38	37	4392	25062	456	55979	901	112059	3551	3145	1542	1014	1643	18569	15704	138332	133860	272292
<i>Округа:</i>																													
Владикавказскій	169	127	—	—	—	—	—	—	—	—	—	—	—	—	—	—	—	—	—	57360	52616	28	19	23	4035	3486	61611	56252	117863
Грозненскій	187	176	—	—	—	—	—	—	—	—	—	—	—	—	—	—	—	—	—	56626	52716	76	122	112	830	858	57841	53862	11703
Веденскій	238	220	—	—	—	—	—	—	—	—	—	—	—	—	—	—	—	—	—	55966	49833	1	—	—	147	100	56352	50153	106505
Хасавъ-Юртовскій	160	153	—	—	—	—	—	—	—	—	—	—	—	—	—	—	—	—	—	30790	27142	659	775	1153	8515	8139	40899	36587	77486
Нальчикскій	351	331	—	—	—	—	—	—	—	—	—	—	—	—	—	—	—	—	—	61774	56457	600	322	562	13490	12955	76537	70305	146842
Назрановскій	30	18	—	—	—	—	—	—	—	—	—	—	—	—	—	—	—	—	—	28443	25151	—	—	—	211	115	28684	25284	53968
Итого	1135	1025	—	—	—	—	—	—	—	—	—	—	—	—	—	—	—	—	—	290959	263915	1364	1238	1850	27228	25653	321924	292443	614367
<i>Города:</i>																													
Владикавказъ	218	223	—	—	—	—	—	—	—	—	—	—	—	—	—	—	—	—	—	28344	26295	1684	66	1334	6260	6131	37122	33983	71105
Моздокъ	30	28	—	—	—	—	—	—	—	—	—	—	—	—	—	—	—	—	—	6030	5384	361	302	478	1943	2212	8666	8102	16768
Пятигорскъ	53	44	—	—	—	—	—	—	—	—	—	—	—	—	—	—	—	—	—	6213	6070	1425	1132	987	7514	6305	16337	13406	29743
Георгіевскъ	23	26	—	—	—	—	—	—	—	—	—	—	—	—	—	—	—	—	—	5503	5503	1230	24	52	1641	1526	8421	7107	15528
Кисловодскъ	17	15	—	—	—	—	—	—	—	—	—	—	—	—	—	—	—	—	—	1199	1243	219	251	472	4753	4754	6439	6484	12923
Грозный	38	27	—	—	—	—	—	—	—	—	—	—	—	—	—	—	—	—	—	5741	5667	1905	1117	1051	7741	4718	16542	11463	28005
Кизляръ	52	50	—	—	—	—	—	—	—	—	—	—	—	—	—	—	—	—	—	4682	3974	172	80	94	1437	600	6423	4718	11141
Итого	431	413	—	—	—	—	—	—	—	—	—	—	—	—	—	—	—	—	—	57712	54136	6996	3522	4468	31289	20246	99950	85263	185213
А всего	2098	1937	9	67	352	177	4239	18305	4094	23	82	38	37	4392	25062	456	55979	901	112059	372927	340996	10705	6514	9068	92996	82608	598552	547569	1.146121

