

68

Обзор

Смартнопольской
губ. за

1901г.

1901, год

1902, год

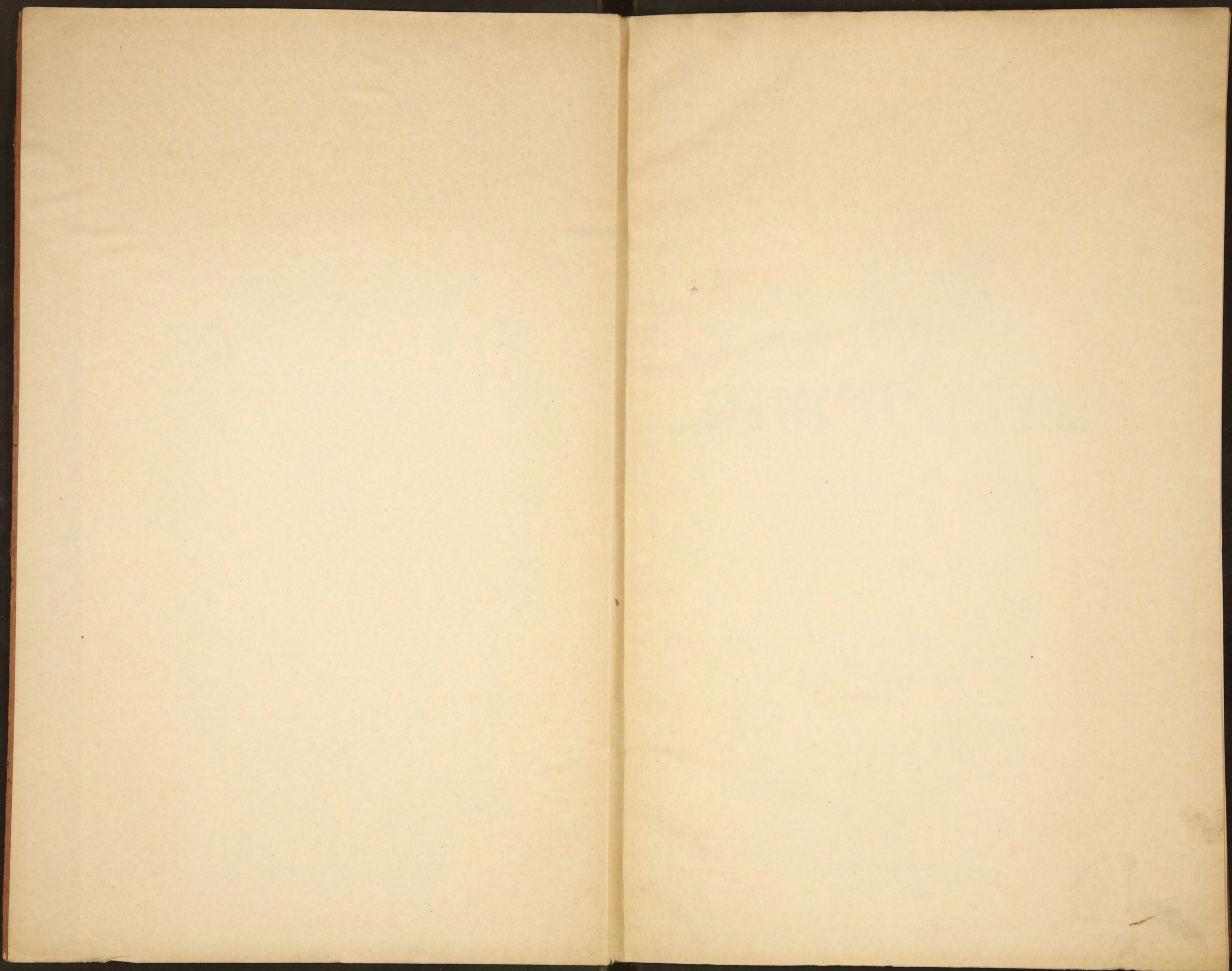

Л. 911



~~21400~~

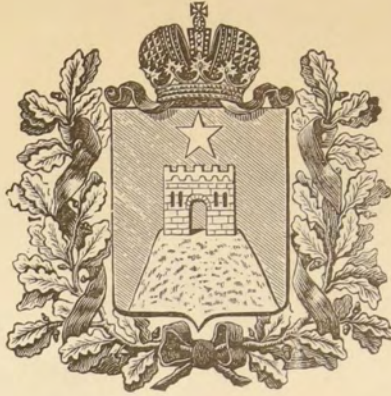

СТАТИСТИЧЕСКІЙ ОБЗОРЪ

СТАВРОПОЛЬСКОЙ ГУБЕРНІИ

ЗА 1901 ГОДЪ.

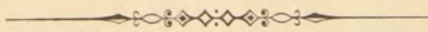

39

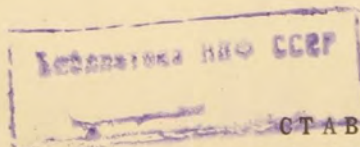

СТАВРОПОЛЬ.

Типографія Губернскаго Правленія.

1902.

9

Печатано по распоряженію Господина Губернатора.

80794



О Г Л А В Л Е Н І Е .

I. Естественныя и производительныя силы губерніи и экономическая дѣятельность населенія.

| | стр. |
|---|------|
| Земледѣліе | 1 |
| Усовершенствованныя орудія и машины | 2 |
| Обезпеченіе народнаго продовольствія.—Скотоводство | 3 |
| Виноградарство и винодѣліе | 5 |
| Промыслы городского и сельскаго населенія.—Заводская промышленность | 6 |
| Торговля.—Движеніе населенія | 7 |

II. Подати и повинности.

| | |
|---|----|
| Окладные сборы.—Губернскіе земскіе сборы | 9 |
| Выкупные платежи | 10 |
| Поступленіе неокладныхъ сборовъ.—Доходы и расходы гор. Ставрополя | 11 |
| Доходы и расходы зашт. гор. Св. Креста | 12 |
| Общественные банки | 13 |
| Мірскіе расходы.—Акцизные сборы | 15 |
| Подводная повинность | 16 |
| Квартирная и воинская повинности | 17 |

III. Общественное благоустройство.

| | |
|---|----|
| Казенныя и общественныя зданія, дороги, мосты и переправы. Почта и телеграфъ | 19 |
| Народная нравственность | 20 |
| Пожары | 21 |
| Арестанты и тюремный замокъ | 22 |
| О довольствіи арестантовъ пищею.—О вещевомъ довольствіи арестантовъ.— Тюремная больница и содержаніе въ ней больныхъ.—О пожертвованіяхъ въ пользу арестантовъ | 23 |
| О занятіи арестантовъ работами.—Мѣры духовно-нравственнаго исправленія заключенныхъ | 24 |

IV. Народное здравіе и общественное призрѣніе.

| | |
|--|----|
| Врачи.—Содержаніе медицинской части | 25 |
| Аптеки и денежные обороты ихъ.—Дѣятельность врачей | 26 |
| Судебно-медицинская часть.—Насильственные и случайныя смерти | 29 |
| Ветеринарная часть | 30 |
| Больницы и богадѣльни | 31 |

| | |
|-----------------------------------|----|
| V. Народное образованіе | 32 |
|-----------------------------------|----|





ОБЗОРЪ

СТАВРОПОЛЬСКОЙ ГУБЕРНІИ

за 1901 годъ.

I.

Естественныя и производительныя силы губерніи и экономическая дѣятельность населенія.

Земледѣліе. Въ предотчетномъ году осень не изобиловала осадками и озимые хлѣба вступили въ зиму достигнувъ только удовлетворительнаго развитія. Малоснѣжная зима съ частыми оттепелями и внезапно наступившими вслѣдъ затѣмъ морозами, затянувшимися до Марта мѣсяца, также задержали развитіе озимей. Однако дожди, обильно перепавшіе съ начала Апрѣля до первой трети Мая, оживили полевую растительность и виды на урожай къ концу Мая были очень хорошіе. Послѣ указаннаго періода дождей наступила ясная, жаркая и очень сухая погода, продержавшаяся около мѣсяца. Только съ 23 Мая мѣстами прошли очень хорошіе дожди, а все же остальное время, до начала Іюня, стояла жара, при сильныхъ восточныхъ вѣтрахъ, иссушавшихъ почву. Подъ вліяніемъ жары и засухи растительность выгорала, на пастбищахъ не было подножныхъ кормовъ, земля потрескалась и затвердѣла, такъ что состояніе хлѣбовъ и травъ къ началу Іюня внушало серьезное опасеніе за ихъ судьбу. Начавшіе перепадать съ 8 Іюня дожди мѣстами оживили растительность и въ общемъ озимые хлѣба уродились удовлетворительно, давъ урожай близкій къ среднему, яровые хлѣба дали средній урожай, тогда какъ масляничныя растенія и корнеплоды уродились очень плохо, о чемъ можно судить по нижеслѣдующимъ даннымъ:

| | Посѣвная площадь. | Посѣяно. | Собрано. | Самъ. |
|----------------------|-------------------|----------|----------|-------|
| Озимые хлѣба . . . | 709144 | 4224153 | 23978535 | 5,6 |
| Яровые хлѣба . . . | 615327 | 2997426 | 22151554 | 7,3 |
| Картофель . . . | 13412 | 807749 | 1958786 | 2,4 |
| Масличныя растенія . | 151726 | 490111 | 1576289 | 3 |
| Итого . . . | 1489609 | 8519439 | 49665164 | 5,8 |

Сравнительно съ предшествовавшимъ годомъ расширилась посѣвная площадь на 116691 дес. или на 8⁰/о, а посѣвъ увеличился на 736833 пуд. или на 9⁰/о, тогда какъ сборъ уменьшился на 6708700 пуд. или на 12⁰/о. Количество пудовъ главныхъ зерновыхъ хлѣбовъ и льна, собранныхъ съ одной десятины, по уѣздамъ, опредѣляется слѣдующими данными центрального статистическаго комитета:

| У ѣ з д ы: | Количество пудовъ съ одной десятины. | | | | | |
|-----------------------|--------------------------------------|-----------------|--------|---------|--------|-------|
| | Озимая пшеница. | Яровая пшеница. | Овесъ. | Ячмень. | Просо. | Лень. |
| Ставропольскій . . . | 36,8 | 39,9 | 43,2 | 54,0 | 32,5 | 9,8 |
| Александровскій . . . | 26,0 | 24,1 | 26,0 | 26,1 | 20,7 | 3,4 |
| Благодаринскій . . . | 17,2 | 25,9 | 20,9 | 37,7 | 21,0 | 12,8 |
| Медвѣженскій . . . | 39,5 | 42,6 | 35,0 | 54,8 | 22,9 | 5,6 |
| Прасковейскій . . . | 24,4 | 25,1 | 40,2 | 32,6 | 21,1 | 8,7 |
| Среднее по губерніи | 33,9 | 39,5 | 31,8 | 41,3 | 22,4 | 10,4 |

Такимъ образомъ, сравнительно съ предѣльнымъ годомъ коэффициентъ урожайности пшеницы озимой остался тотъ же, яровой нѣсколько увеличился, а ячменя, овса, проса и въ особенности льна уменьшился значительно: ячменя на 33%, овса на 50%, проса на 57% и льна на 60%.

Травы, благодаря вышепоименованнымъ неблагоприятнымъ метеорологическимъ условіямъ, ко времени покоса находились въ очень плохомъ состояніи, такъ что съ 77820⁰ дес. сѣнокоса было собрано всего 26558309 пудовъ сѣна, при чемъ одна десятая покоса дала въ среднемъ всего 34,1 пуд. Поэтому зимнее довольствіе скота укусомъ травъ далеко не было обеспечено.

Въ состояніи полеводства, если не считать первыхъ опытовъ травосѣянія, произведенныхъ въ нѣкоторыхъ мѣстностяхъ, никакихъ существенныхъ переменъ не произошло. Между тѣмъ, принимая во вниманіе, что крестьянское населеніе, въ рукахъ котораго находится большая часть земельныхъ пространствъ губерніи, продолжаетъ вести нерациональное и даже хищническое хозяйство, вопросъ введенія здѣсь улучшенныхъ системъ полеводства является однимъ изъ насущныхъ вопросовъ, для благосостоянія мѣстнаго населенія, такъ какъ во многихъ мѣстностяхъ уже замѣчается истощеніе почвы, что, въ связи съ увеличеніемъ населенія и параллельно съ этимъ раздробленіемъ крестьянскихъ надѣловъ, заставляетъ опасаться за дальнѣйшую судьбу земледѣлія и скотоводства, составляющихъ здѣсь главныя отрасли экономической дѣятельности населенія. Съ этой точки зрѣнія заслуживаетъ особеннаго вниманія образованіе Ставропольскаго общества сельскаго хозяйства, учредители коего поставили себѣ задачей распространять среди населенія сельскохозяйственного знанія, а также предполагаемое въ недалекомъ будущемъ учрежденіе въ селѣ Прасковеѣ низшей сельскохозяйственной школы и наконецъ, учрежденіе городскимъ управленіемъ опытнаго поля на пространствѣ 25 десятинъ. Не менѣе важную роль въ дѣлѣ сообщенія земледѣлію нѣкоторой устойчивости въ борьбѣ съ неблагоприятными метеорологическими условіями должны оказать и мѣропріятія губернскаго присутствія по устройству во многихъ мѣстностяхъ губерніи древесныхъ питомниковъ, а также опыты лѣсоразведенія въ степяхъ удѣльнаго вѣдомства и на территоріи кочующихъ народовъ.

Лѣсоразведеніе, какъ отвѣчающее цѣли консервированія и увеличенія запасовъ влаги въ почвѣ, имѣетъ огромное значеніе для Ставропольской губерніи, гдѣ частыя засухи составляютъ одинъ изъ главныхъ факторовъ, влияющихъ на урожай хлѣбовъ, какъ въ качественномъ, такъ и въ количественномъ отношеніи. Не менѣе важнымъ условіемъ для сохраненія запасовъ влаги въ почвѣ является и глубокая вспашка и разрыхленіе почвы.

Усовершенствованные орудія и машины.

Съ этой стороны останавливаетъ на себѣ вниманіе распространеніе среди крестьянъ усовершенствованныхъ орудій и машинъ. При умѣломъ пользованіи этимъ мертвымъ сельскохозяйственнымъ инвентаремъ, крестьяне могли бы достигать гораздо лучшихъ результатовъ, въ смыслѣ производительности полеводства, чѣмъ это наблюдается въ настоящее время. Отсутствие въ губерніи агрономовъ и инструкторовъ является однимъ изъ важныхъ препятствій къ цѣлесообразному пользованію крестьянами усовершенствованными сельскохозяйственными орудіями, однако, учрежденіе здѣсь общества можетъ оказать населенію желательную помощь и въ этомъ дѣлѣ.

О степени распространенія среди кореннаго крестьянскаго населенія

усовершенствованныхъ орудій и машинъ можно судить по нижеслѣдующимъ даннымъ:

| У ѣ з д ы: | Молотилокъ: | | Сѣялокъ. | Плуговъ. | Конныхъ грабель. | Вѣялокъ. | Жатвенныхъ машинъ. | Косилокъ. | В с е г о. |
|---|-------------|-------------|------------|--------------|------------------|--------------|--------------------|--------------|---------------|
| | Паровыхъ | Конныхъ. | | | | | | | |
| Ставропольскій | 64 | 305 | 1 | 9731 | 221 | 2734 | 550 | 712 | 14318 |
| Александровскій | 24 | 242 | 3 | 11758 | 287 | 3910 | 695 | 771 | 17690 |
| Прасковейскій | 8 | 33 | 58 | 11729 | 1225 | 5351 | 1180 | 4421 | 24005 |
| Благодаринскій | 14 | 94 | 14 | 17390 | 1041 | 6344 | 2961 | 2838 | 30696 |
| Медвѣженскій | 36 | 519 | 70 | 23716 | 543 | 9082 | 1628 | 2069 | 37663 |
| Итого у крестьянъ | 146 | 1193 | 146 | 74324 | 3317 | 27421 | 7014 | 10811 | 124372 |
| Въ 1900 году было | 137 | 1155 | 86 | 68126 | 2566 | 24719 | 4669 | 9523 | 110981 |
| Сравнительно съ 1900 г. въ 1901 году было болѣе + менѣе— | + 9 | +38 | +60 | +6198 | + 751 | +2702 | +2345 | +1288 | +13391 |
| Всѣхъ усовершенствованныхъ орудій и машинъ, считая и принадлежащія иногороднимъ и лицамъ не крестьянскаго сословія, въ 1901 году было | 282 | 1395 | 473 | 83745 | 5816 | 31475 | 8671 | 12477 | 144334 |

Данныя приведенной таблицы показываютъ, что у Ставропольскихъ крестьянъ находилось 124372 усовершенствованныхъ орудій и машинъ, что составляетъ 83% общаго числа ихъ и что, сравнительно съ предшествовавшимъ годомъ, число ихъ въ губерніи увеличилось на 13391 или на 11,7%.

Обеспеченіе народнаго продовольствія.

Какъ сѣменные, такъ и продовольственныя потребности большинства населенія были обеспечены урожаемъ отчетнаго года, и за удовлетвореніемъ названныхъ потребностей, на что изъ урожая отчетнаго года слѣдуетъ отчислить 33426439 пуд., получится остатокъ въ размѣрѣ 16238725 пуд., что составляетъ на наличную душу до 16 пуд.

Для обеспеченія народнаго продовольствія здѣсь существуютъ хлѣбозапасныя магазины и введены въ большинство селеній общественныя запашки.

На вполне удовлетворительное состояніе хлѣбозапасныхъ магазиновъ къ 1 Января 1902 года указываютъ нижеслѣдующія данныя:

| У ѣ з д ы. | Къ 1 Января 1902 года состояло на лицо хлѣба въ общественныхъ хлѣбозапасныхъ магазинахъ. | | Нормальное количество по закону. | |
|---------------------------|--|--|----------------------------------|---------------|
| | Озимаго. | Яроваго. | Озимаго. | Яроваго. |
| | П у д о в ѣ. | | П у д о в ѣ. | |
| Ставропольскій | 392392 ³ / ₈ | 148808 ¹ / ₄ | 304843 | 152413 |
| Александровскій | 212098 | 97749 ³ / ₄ | 260125 | 120774 |
| Медвѣженскій | 400914 ¹ / ₈ | 230852 ³ / ₄ | 543496 | 271740 |
| Прасковейскій | 235518 ¹ / ₈ | 109193 ⁷ / ₈ | 271268 | 135632 |
| Благодаринскій | 496567 ¹ / ₂ | 301312 | 471858 | 235920 |
| Всего по губерніи | 1737490¹/₈ | 887916⁵/₈ | 1851590 | 916479 |
| | 2625406 ³ / ₄ | | 2768069 | |

Въ ссудахъ состояло 453956⁹/₁₆ пуд. озимаго и яроваго хлѣбовъ.

Общественныя запашки производились въ 100 селеніяхъ на пространствѣ 12040 дес., съ которыхъ было собрано 49983 четверти хлѣба.

Скотоводство.
(Прилагаются вѣд. № 2 и № 17).

Не менѣе важную отрасль экономической производительности губерніи составляетъ скотоводство.

Распределение общаго количества скота по группамъ владѣнія въ отчетномъ году было слѣдующее:

| | У городскихъ жителей. | У коренныхъ на наѣльныхъ земляхъ. | У иногороднихъ и арендаторовъ на территории кочующихъ народовъ. | У частныхъ землевладѣльцевъ. | Итого. | Сравнительно съ 1900 г. болѣе + менѣе — |
|---------------------------------|-----------------------|-----------------------------------|---|------------------------------|---------|--|
| Лошадей | 4562 | 206214 | 11593 | 12293 | 234662 | + 20997 |
| Рогатаго скота | 7184 | 720104 | 33039 | 54401 | 814728 | — 46404 |
| Овецъ: { тонкорунныхъ | 1500 | 185348 | 396040 | 950227 | 1533115 | — 2669 |
| { простыхъ и козъ | 2959 | 1209002 | 65510 | 27883 | 1305354 | — 43512 |
| Верблюдовъ | 10 | 2303 | 313 | 339 | 2965 | + 448 |
| Свиней | 1361 | 145779 | 4897 | 6030 | 158067 | + 2989 |
| Итого | 17576 | 2468750 | 511392 | 1051173 | 4048891 | — 68151 |

О состояніи скотоводства у кочующаго населенія можно судить по нижеслѣдующимъ даннымъ:

| | Въ Большедербетовскомъ улузѣ. | Въ приставствахъ: | | Итого. | Сравнительно съ 1900 г. болѣе + менѣе — |
|---------------------------------|-------------------------------|-------------------|----------------|--------|--|
| | | Трухменскомъ. | Ачикулакскомъ. | | |
| Лошадей | 2530 | 11402 | 10998 | 24930 | — 116 |
| Рогатаго скота | 22406 | 24458 | 24183 | 71047 | + 7533 |
| Овецъ: { тонкорунныхъ | 7964 | — | 2879 | 10843 | + 1631 |
| { простыхъ и козъ | 36701 | 105155 | 44530 | 186386 | + 7396 |
| Верблюдовъ | 88 | 5017 | 613 | 5718 | — 155 |
| Свиней | 444 | — | — | 444 | + 12 |
| Итого | 70133 | 146032 | 83203 | 299368 | + 16301 |

Данныя выше приведенныхъ таблицъ показываютъ, что общее число разнаго рода скота въ губерніи составляло 4348259 и сравнительно съ предшествовавшимъ годомъ уменьшилось на 51850 головъ, что составляетъ всего 1,2⁰/. При этомъ уменьшилось на 38971 число рогатаго скота и 36116 *) простыхъ овецъ и козъ, тогда какъ количество лошадей, напротивъ того, увеличилось на 20997 или на 10⁰/%.

Убыль рогатаго скота и овецъ можно было бы объяснить недостаткомъ и дороговизной корма, отчего многіе овцеводы и владѣльцы большихъ стадъ крупнаго скота вынуждены были угнать стада для продовольствія въ сосѣднія области, а крестьяне распродать часть своего скота. Сопоставивъ однако такую убыль рогатаго скота съ увеличеніемъ лошадей, при равенствѣ прочихъ условій, нельзя не прийти къ заключенію, что, вслѣдствіе постепеннаго развитія земледѣльческой культуры и параллельно съ этимъ уменьшенія свободной земли для выпаса скота, занятіе скотоводствомъ въ губерніи сдѣлалось невыгоднымъ, а крестьянское населеніе начинаетъ стремиться къ замѣнѣ, для хозяйственныхъ цѣлей, воловъ лошадьми. Это наблюдалось и въ предшествующіе годы, а

*) Уменьшилось собственно говоря на 40227 количество простыхъ овецъ, тогда какъ число козъ и калмыцкихъ овецъ увеличилось на 4111 головъ.

данныя отчетнаго года только подчеркиваютъ высказанное мною заключеніе.

Стремленіе крестьянъ замѣнять рабочую силу быка лошадыю можно видѣть и въ сочувствіи населенія къ мѣрамъ, принимаемымъ въ губерніи для улучшенія породъ мѣстныхъ крестьянскихъ лошадей.

Число селеній, въ которыхъ понадобилось открыть случные пункты, въ отчетномъ году увеличилось настолько, что ближайшія къ Ставропольской губерніи случныя конюшни Великокняжеская въ Донской области и Ашабовская въ Терской, съ трудомъ могли удовлетворить все ходатайства сельскихъ обществъ и частныхъ лицъ объ открытіи у нихъ случныхъ пунктовъ. Принимая во вниманіе вышеизложенное, а также и то обстоятельство, что двѣ упомянутыя конюшни, главнымъ образомъ, открыты для нуждъ казачьихъ областей, съ преобладающимъ количествомъ производителей верхового типа, нельзя не прійти къ заключенію, что въ настоящее время уже назрѣлъ вопросъ о скорѣйшемъ открытіи случной конюшни Государственнаго Коннозаводства и въ Ставропольской губерніи, съ преобладающимъ количествомъ производителей рабочаго типа.

Крестьянское скотоводство тоже нуждается въ улучшеніи, въ смыслѣ поднятія мясности, молочности и скороспѣлости мѣстнаго скота, но приступить съ пользою къ этому дѣлу, въ силу указанныхъ выше причинъ, возможно будетъ только съ переходомъ крестьянскихъ обществъ къ интенсивному хозяйству, съ разведеніемъ культуры кормовыхъ травъ. Вотъ почему только въ степяхъ инородцевъ, гдѣ имѣется еще достаточное количество свободныхъ земель для выпаса скота и гдѣ мѣстное населеніе; мало занимаясь земледѣліемъ, главнымъ образомъ занято животноводствомъ, съ 1895 г. обращено серьезное вниманіе на поднятіе здѣсь этой отрасли сельскаго хозяйства. Съ цѣлью увеличенія доходности овцеводства, въ названномъ году была куплена первая партія каракулевыхъ барановъ для метизаціи съ ними мѣстныхъ трухменскихъ овецъ. Результаты получились вполнѣ благопріятные, такъ какъ уже въ первые годы качество смушка ягнятъ-метисовъ значительно улучшилось. Въ отчетномъ году, для изученія мѣстнаго овцеводства и пріобрѣтенія новой партіи каракулевыхъ барановъ, былъ командированъ въ Бухару ветеринарный врачъ, который купилъ въ разныхъ кишлакахъ каракулевскаго бекства 322 овцы. Такимъ образомъ при лѣтней трухменской ставкѣ образовался племенной разсадникъ чистокровныхъ каракулевыхъ овецъ. Изъ этого разсадника ежегодно раздаются бараны овцеводамъ-трухменамъ для метизаціи съ ними трухменскихъ овецъ. Съ цѣлью улучшенія собственно скотоводства въ отчетномъ году, при той же ставкѣ открытъ племенной разсадникъ чистокровнаго шортгорнскаго скота, для чего пріобрѣтены въ Англіи 10 коровъ и 2 бугая, а также устроены и разсадникъ племеннаго калмыцкаго скота. Подобный же разсадникъ учрежденъ и на ачикулакской ставкѣ для ногайцевъ. Въ двухъ послѣднихъ разсадникахъ находятся 3 бугая и свыше 100 коровъ и нетелей, пріобрѣтенныхъ у лучшихъ мѣстныхъ и сосѣднихъ скотоводовъ. Кромѣ этого для улучшенія породъ скота кочующихъ народовъ уже три года тому назадъ начали пріобрѣтаться чистокровные бугаи. На пріобрѣтеніе чистокровнаго скота для разсадниковъ израсходовано изъ ссуды кочующихъ народовъ свыше 25 тысячъ руб.

О подворномъ распредѣленіи разнаго рода скота у кореннаго крестьянскаго населенія прилагается особая вѣдомость № 17.

Виноградарство и винодѣліе.

Культура винограда сосредоточилась въ небольшомъ, такъ называемомъ „прикумскомъ районѣ“. До появленія на виноградѣ грибной болѣзни „милдью“, виноградарство составляло одну изъ важныхъ отраслей крестьянскаго хозяйства въ названномъ районѣ, съ появленіемъ же этой болѣзни оно начало приходить въ упадокъ и только, благодаря мѣрамъ принятымъ къ упорному лѣченію винограда, въ послѣдніе годы эта отрасль хозяйства начала возражаться и въ отчетномъ году получился хо-

рошій сборъ винограда, о чемъ можно судить по нижеслѣдующимъ дан-
нымъ:

| У ъ з д ы. | Площадь въ казенныхъ десятинахъ. | Число виноградныхъ кустовъ. | Урожай винограда въ пудахъ. | Количество полученнаго вина. |
|---------------------------|----------------------------------|-----------------------------|-----------------------------|------------------------------|
| Ставропольскій | 3 д. 394 с. | 14800 | 342 | — |
| Александровскій | 307 д. 680 с. | 770945 | 29425 | 27080 |
| Прасковейскій | 2700 д. 1956 с. | 19049187 | 623914 | 250536 |
| Благодаринскій | 40 д. 840 с. | 182230 | 6867 | 3220 |
| Медвѣженскій | — 1820 с. | 3800 | 42 | — |
| Итого | 3052 д. 890 с. | 20020962 | 660590 | 280836 |

Сравнительно съ предѣтнымъ годомъ урожай увеличился на 234618 пудовъ или 55⁰/₀.

Промыслы городского и сельского населенія.

Занимающихся разными промыслами и ремеслами въ селеніяхъ было 18064 челов., которые по роду занятій распредѣлялись слѣдующимъ образомъ:

| | У ъ з д ы: | | | | | Итого. |
|----------------------------------|-----------------|------------------|----------------|-----------------|---------------|--------|
| | Ставропольскій. | Александровскій. | Прасковейскій. | Благодаринскій. | Медвѣженскій. | |
| Торговлю | 191 | 362 | 517 | 635 | 443 | 2148 |
| Столяровъ | 25 | 47 | 80 | 90 | 64 | 306 |
| Плотниковъ | 185 | 121 | 294 | 344 | 257 | 1201 |
| Бондарей | 58 | 51 | 98 | 107 | 89 | 403 |
| Колесниковъ | 36 | 32 | 121 | 59 | 36 | 284 |
| Портныхъ | 149 | 125 | 161 | 306 | 248 | 989 |
| Сапожниковъ | 152 | 177 | 425 | 330 | 309 | 1393 |
| Шубниковъ | 33 | 30 | 62 | 122 | 66 | 313 |
| Шорниковъ | 18 | 22 | 27 | 48 | 57 | 172 |
| Каменьщиковъ | 320 | 152 | 119 | 259 | 36 | 886 |
| Кровельщиковъ | 40 | 37 | 82 | 69 | 65 | 293 |
| Печниковъ | 44 | 64 | 91 | 105 | 104 | 408 |
| Кузнецовъ | 122 | 108 | 177 | 232 | 273 | 912 |
| Слесарей | 15 | 13 | 13 | 20 | 23 | 84 |
| Мирошниковъ | 277 | 152 | 126 | 505 | 416 | 1476 |
| Огородниковъ | 180 | 17 | 1015 | 34 | 16 | 1262 |
| Кожевниковъ | 4 | 6 | 33 | 13 | 21 | 77 |
| Полстоваловъ | 83 | 64 | 67 | 109 | 96 | 419 |
| Овчинниковъ | 83 | 62 | 77 | 150 | 104 | 476 |
| Горшечниковъ | 19 | 3 | 68 | 22 | 17 | 129 |
| Шерстобитовъ | 41 | 39 | 30 | 74 | 43 | 227 |
| Фурщиковъ | 69 | 72 | 662 | 79 | 257 | 1139 |
| Ковваловъ | 10 | 12 | 9 | 12 | 21 | 64 |
| Фельдшеровъ | 15 | 29 | 27 | 30 | 32 | 133 |
| Заним. письмоводствомъ | 52 | 11 | 89 | 150 | 91 | 493 |
| Живописцевъ | 2 | 1 | 7 | 13 | 4 | 27 |
| Садовниковъ | 5 | 7 | 1551 | 12 | 8 | 1583 |
| Булочниковъ | 2 | 4 | 9 | 10 | 18 | 43 |
| Мясниковъ | 32 | 56 | 93 | 96 | 94 | 371 |
| Маслобойщиковъ | 14 | 47 | 39 | 105 | 68 | 273 |
| Разночинцевъ | 5 | — | 2 | 64 | 9 | 80 |
| Итого | 2281 | 2023 | 6171 | 4204 | 3385 | 18064 |

Въ гор. Ставрополѣ, по свѣдѣніямъ ремесленной управы, занимающихся разными ремеслами состояло 375 чел., при коихъ числилось подмастерьевъ 558 и учениковъ 252.

Заводская промышленность.
(Прилагается вѣд. № 3).

Общая производительность дѣйствовавшихъ въ губерніи 3504 заводовъ выразилась въ суммѣ 3930262 р. и сравнительно съ предѣтнымъ годомъ увеличилась на 952797 р. или на 32⁰/₀.

Распределение показанной суммы производительности заводов по отдельным группам представляется в следующем виде:

| | Число заводов. | Сумма производительности. |
|---|----------------|---------------------------|
| I. Заводы, обрабатывающие растительные продукты | 2742 | 2624142 |
| II. Заводы, обрабатывающие животные продукты | 509 | 893254 |
| III. Заводы, обрабатывающие ископаемые продукты | 253 | 401866 |
| Итого | 3054 | 3930262 |

В первой группѣ по величинѣ оборотовъ выдѣляется мукомольное производство, сумма производительности котораго составляла 1995947 р., или 50% общей по губерніи производительности заводовъ; во второй группѣ—производство восковыхъ свѣчей епархіального завода, обороты коего составляли 553000 р., или 14% и, наконецъ, въ послѣдней группѣ имѣеть значеніе только черепично-кирпичные заводы, обороты которыхъ составляли 359956 р., или 9% общей производительности и увеличились въ отчетномъ году на 79731 р., или на 28%.

Торговля.

Предметами отпускной торговли губерніи служатъ почти исключительно продукты земледѣлія и скотоводства. Благодаря высокимъ цѣнамъ на зерновые продукты и шерсть, въ торговой дѣятельности населенія въ отчетномъ году наблюдалось замѣтное оживленіе: такъ, не смотря на средній урожай хлѣбовъ, въ 1901 г. было продано на мѣстѣ или отправлено на хлѣбные рынки 1408444 четвертей разнаго рода земледѣльческихъ продуктовъ, болѣе чѣмъ въ предотчетномъ году на 121224 четв., или на 9,5%; шерсти было продано 599589 пуд. на сумму 4112970 р. и кожъ 47597 шт.

Обороты мѣстной ярмарочной торговли составляли 2729947 р., болѣе чѣмъ въ предшествовавшемъ году на 151951 руб., или на 6%; обороты постоянной торговли, составлявшіе 10070064 р. нѣсколько уменьшились: на 188974 р., или на 1,8%, что объясняется значительнымъ сокращеніемъ оборотовъ питейной торговли, вслѣдствіе введенія со второй половины 1900 года винной монополіи, обороты которой приведены въ следующемъ отдѣлѣ.

Движеніе населенія.

(Прилагается вѣд. № 4).

Къ 1-му Января 1902 г. населеніе Ставропольской губерніи состояло изъ 996280 душъ обоого пола, изъ которыхъ мужчинъ было 507594 и женщинъ 488686.

По городамъ и уѣздамъ населеніе распредѣлялось слѣдующимъ образомъ:

| | Мужскаго пола. | Женскаго пола. | Обоого пола. |
|------------------------------------|----------------|----------------|--------------|
| Гор. Ставрополь | 24504 | 23502 | 48006 |
| Зашт. гор. Св. Креста | 3671 | 3622 | 7293 |
| Итого | 28175 | 27124 | 55299 |
| У ѣ з д ы: | | | |
| Ставропольскій | 71126 | 69390 | 140516 |
| Александровскій | 71349 | 70806 | 142155 |
| Прасковейскій | 67687 | 65938 | 133625 |
| Благодаринскій | 109475 | 103952 | 213427 |
| Медвѣженскій | 133538 | 130858 | 264396 |
| Итого | 453175 | 440944 | 894119 |
| Территорія кочующихъ народовъ: | | | |
| Большедербеговскій улусъ | 6270 | 5463 | 11733 |
| Трухменское приставство | 10500 | 7414 | 17914 |
| Ачикулакское | 9474 | 7741 | 17215 |
| Итого | 26244 | 20618 | 46862 |
| Всего въ губерніи | 507594 | 488686 | 996280 |

Въ общемъ составѣ населенія городскихъ жителей было 55299 или 5,7⁰/₀, сельскихъ 894119 или 89,7⁰/₀ и кочующихъ народовъ 46862 или 4,6⁰/₀. Естественное движеніе населенія по городамъ и уѣздамъ сопровождалось нижеслѣдующими результатами:

| | Число родившихся. | | | Число умершихъ. | | | Естественный приростъ + или убыль — | |
|---------------------------------|-------------------|-------|--------|-----------------|-------|--------|-------------------------------------|-------|
| | м. | ж. | об. п. | м. | ж. | об. п. | | |
| Въ гор. Ставрополѣ | 875 | 898 | 1773 | 537 | 436 | 973 | + | 800 |
| Зашт. гор. Св. Креста | 278 | 254 | 532 | 195 | 186 | 381 | + | 151 |
| Въ уѣздахъ: | | | | | | | | |
| Ставропольскомъ | 4686 | 4587 | 9273 | 2702 | 2698 | 5400 | + | 3873 |
| Александровскомъ | 3953 | 3948 | 7901 | 1622 | 1530 | 3152 | + | 4749 |
| Прасковейскомъ | 4224 | 4164 | 8388 | 2417 | 2178 | 4595 | + | 3793 |
| Благодаринскомъ | 6667 | 6387 | 13054 | 3846 | 3726 | 7572 | + | 5482 |
| Медвѣженскомъ | 7713 | 7428 | 15141 | 3771 | 3595 | 7366 | + | 7775 |
| У кочующаго населенія: | | | | | | | | |
| Въ Большедербетовскомъ улусѣ | 147 | 99 | 246 | 104 | 56 | 160 | + | 86 |
| „ Трухменскомъ приставствѣ | 302 | 226 | 528 | 278 | 202 | 480 | + | 48 |
| „ Ачикулакскомъ — | 326 | 259 | 585 | 206 | 104 | 310 | + | 275 |
| Итого | 29171 | 28250 | 57421 | 15678 | 14711 | 30389 | + | 27032 |

Такимъ образомъ въ теченіе отчетнаго года путемъ естественнаго прироста населеніе увеличилось на 27032 душъ или на 2,7⁰/₀ и на каждыя 1000 душъ приходилось 57 рожденій и 30,6 смертей.

Всѣхъ браковъ было заключено 10699; въ числѣ родившихся незаконнорожденныхъ было 212, менѣе чѣмъ въ 1900 г. на 27.

Гражданское движеніе населенія было слѣдующее:

| | Причислено. | | Выселилось. | | Гражданскій приростъ болѣе + менѣе — | |
|---------------------------------|-------------|------|-------------|-----|--------------------------------------|--------|
| | м. | ж. | м. | ж. | м. | ж. |
| Гор. Ставрополѣ | 183 | 111 | 28 | 25 | + 155 | + 86 |
| Зашт. гор. Св. Креста | 51 | 40 | 4 | 2 | + 47 | + 38 |
| Уѣзды: | | | | | | |
| Ставропольскій | 29 | 21 | 27 | 37 | + 2 | — 16 |
| Александровскій | 99 | 81 | 27 | 21 | + 72 | + 60 |
| Прасковейскій | 99 | 61 | 8 | 7 | + 91 | + 54 |
| Благодаринскій | 3152 | 3192 | 40 | 32 | + 3112 | + 3160 |
| Медвѣженскій | 55 | 30 | 9 | 6 | + 46 | + 24 |
| Итого | 3668 | 3536 | 143 | 130 | + 3525 | + 3406 |



II.

П о д а т и и п о в и н н о с т и .

| | | Руб. | Коп. |
|--|--|--------|------|
| Окладные сборы. (Прилаг вѣд. №№ 5, 6 и 7). | Къ 1-му Января 1901 года оставалось въ недоимкѣ | 44073 | 57 |
| | Въ отчетномъ году назначено оклада | 703551 | 79 |
| | И т о г о | 747625 | 36 |
| Въ теченіе 1901 года причислено: | | | |
| | Недоимокъ | 151 | 1 |
| | Оклада | 1672 | 81 |
| | И т о г о | 1823 | 82 |
| Изъ этого числа исключено: | | | |
| | Недоимокъ | 17704 | 30 |
| | Оклада | 8515 | 1 |
| | И т о г о | 26219 | 31 |
| Поступило въ казначейство: | | | |
| | Недоимокъ | 22472 | 22 |
| | Оклада | 680038 | 20 |
| | И т о г о | 702510 | 42 |
| Затѣмъ къ 1-му Января 1902 года осталось: | | | |
| | Недоимокъ | 4048 | 6 |
| | Оклада | 16671 | 39 |
| | И т о г о | 20719 | 45 |
| Недоимка эта падаетъ: | | | |
| | На гор. Ставрополь | 6933 | 51 |
| | на уѣзды: | | |
| | Ставропольскій | 959 | 38 |
| | Александровскій | 662 | 81 |
| | Благодаринскій | 355 | 77 |
| | Медвѣженскій | 10165 | 20 |
| | Прасковейскій | 1642 | 78 |
| | И т о г о | 20719 | 45 |
| — | | | |
| Губернскіе зем- скіе сборы. | Къ 1-му Января 1901 года губернскихъ земскихъ сборовъ оставалось | 18558 | 36 |
| | Въ отчетномъ году назначено оклада | 126395 | 87 |
| | И т о г о | 144954 | 23 |
| Въ теченіе 1901 года перечислено: | | | |
| | Недоимокъ | 643 | 74 |
| | Оклада | — | — |
| | И т о г о | 643 | 74 |
| Изъ того числа исключено: | | | |
| | Недоимокъ | 115 | 38 |
| | Оклада | — | — |
| | И т о г о | 115 | 38 |

Въ теченіе отчетнаго года поступило:

| | | |
|---------------------|--------|----|
| Недоимокъ | 12550 | 30 |
| Оклада | 114472 | 26 |
| И т о г о | 127022 | 56 |

Къ 1-му Января 1902 года осталось въ недоимкѣ:

| | | |
|----------------------------|-------|----|
| Прежнихъ лѣтъ | 6536 | 42 |
| Оклада 1901 года | 11923 | 61 |
| И т о г о | 18460 | 3 |

Недоимка эта падаетъ на уѣзды:

| | | |
|---------------------------|-------|----|
| Ставропольскій | 8002 | 97 |
| Александровскій | 3529 | 56 |
| Благодаринскій | 2126 | 13 |
| Медвѣженскій | 2452 | 57 |
| Прасковейскій | 2348 | 80 |
| И т о г о | 18460 | 3 |

Въ послѣдней суммѣ заключается недоимка:

| | | |
|---|------|----|
| а) на губернскія земскія повинности съ частныхъ земле- владѣльцевъ | 6263 | 33 |
| б) на частныя повинности съ дворянскихъ имѣній | 2483 | 24 |
| И т о г о | 8746 | 57 |

**Выкупные пла-
тежи.**

Съ государственныхъ крестьянъ:

У ѣ з д ы:

| | Слѣдовало къ поступленію. | | Взыскано. | | Осталось въ недоимкѣ. | |
|---------------------------|------------------------------|------|-----------|------|--------------------------|------|
| | Руб. | Коп. | Руб. | Коп. | Руб. | Коп. |
| Ставропольскій | 98376 | 18 | 98232 | 78 | 143 | 40 |
| Александровскій | 94494 | 28 | 94005 | 60 | 488 | 68 |
| Благодаринскій | 155089 | 77 | 155089 | 77 | — | — |
| Медвѣженскій | 181583 | 72 | 176824 | 85 | 4758 | 87 |
| Прасковейскій | 99424 | 50 | 97937 | 12 | 1487 | 38 |
| Итого | 628968 | 45 | 622090 | 12 | 6878 | 33 |

Съ бывшихъ помѣщичьихъ крестьянъ:

| | | | | | | |
|---------------------------|-------|----|-------|----|---|----|
| Ставропольскій | 799 | 80 | 799 | 80 | — | — |
| Александровскій | — | — | — | — | — | — |
| Благодаринскій | — | — | — | — | — | — |
| Медвѣженскій | 1106 | 7 | 1105 | 60 | — | 47 |
| Прасковейскій | 12984 | 51 | 12984 | 51 | — | — |
| Итого | 14890 | 38 | 14889 | 91 | — | 47 |

| | | | | | | |
|---------------------|--------|----|--------|---|------|----|
| В с е г о | 643858 | 83 | 636980 | 3 | 6878 | 80 |
|---------------------|--------|----|--------|---|------|----|

| | | |
|---|--------|----|
| Во всей губерніи выкупныхъ платежей назначено было къ окладу | 643858 | 83 |
| А въ уплату поступило | 636980 | 3 |
| Въ недоимкѣ къ 1902 году осталось всего | 6878 | 80 |
| Сравнительно съ прошлымъ годомъ менѣе на | 18863 | 10 |
| Всего въ отчетномъ году съ населенія Ставропольской гу- берніи слѣдовало къ поступленію окладныхъ платежей и земскихъ сборовъ, за исключеніемъ недоимокъ, остав- шихся отъ 1900 года | 823105 | 46 |
| Въ то число поступило | 794510 | 46 |
| Поступило менѣе чѣмъ слѣдовало на | 28595 | — |
| Съ недоимками же прежнихъ лѣтъ къ поступленію оклад- ныхъ платежей и сверхъ земскихъ сборовъ слѣдовало | 868712 | 46 |
| Изъ которыхъ уплачено | 829532 | 98 |
| И такимъ образомъ поступило менѣе чѣмъ слѣдовало на | 39179 | 48 |
| Сравнительно съ прошлымъ годомъ недопоступившая сумма окладныхъ платежей и земскихъ сборовъ уменьшилась | 23452 | 45 |

**Поступленіе не-
окладныхъ сбо-
ровъ.**

Наименованіе сборовъ.

| | | |
|---|---------|----|
| Питейнаго сбора | 2351836 | 69 |
| Доходъ отъ казенной продажи питей | 1636851 | 44 |
| Табачнаго | 16635 | 24 |
| Таможеннаго | 1473 | 25 |
| Сборъ съ торговли и промысловъ | 189936 | 80 |
| — — доходовъ съ денежныхъ капиталовъ | 1564 | 98 |
| Пошлины: гербовыя, судебныя, канцелярскія и съ записи документовъ | 111217 | 72 |
| — съ переходящихъ имуществъ | 62849 | — |
| — — застрахованныхъ отъ огня имуществъ | 487 | 30 |
| — разныхъ наименованій | 13915 | 26 |
| Почтоваго дохода | 106228 | 77 |
| Телеграфнаго и телефоннаго дохода | 46613 | 64 |
| Отъ оброчныхъ статей | 133162 | 86 |
| Лѣснаго дохода | 63180 | 2 |
| Отъ казенныхъ заводовъ, техническихъ заведеній и складовъ | 2268 | 3 |
| Возвратъ ссудъ и друг. расходовъ | 44981 | 65 |
| Пособія государственному казначейству | 112813 | 12 |
| Случайныхъ и мелкихъ поступленій | 9775 | 19 |

Итого . 4905790 96

Сравнительно съ прошлымъ годомъ общая сумма поступленій по неокладнымъ сборамъ увеличилась на *) 1564220 р. 67 к. Въ недоимкѣ на Ставропольской губерніи къ 1-му Января 1902 года осталось по окладнымъ сборамъ 20719 руб. 45 к. и по неокладнымъ сборамъ 117702 руб. 87 коп., всего 138422 руб. 32 коп.

**Доходы и рас-
ходы гор. Став-
рополя.**

Д О Х О Д Ы:

| | Ожидалось къ поступле- вію. | | Недобра по разнымъ случаямъ. | | Поступи- ло. | | Недоимокъ къ 1902 г. | |
|--|--------------------------------|-----------|---------------------------------|-----------|-----------------|-----------|-------------------------|-----------|
| | Руб. | К. | Руб. | К. | Руб. | К. | Руб. | К. |
| 1. Съ городскихъ недвижимыхъ иму- ществъ частныхъ домовладѣльцевъ | 80314 | 38 | — | — | 37931 | 76 | 42382 | 62 |
| 2. Сборы съ торговли и промысловъ | 18734 | 25 | 1543 | 63 | 17190 | 62 | — | — |
| 3. Пошлины разныхъ наименованій | 3070 | 90 | 279 | 16 | 2791 | 74 | — | — |
| 4. Съ городскихъ имуществъ и оброч- ныхъ статей | 146420 | 94 | — | — | 89127 | 50 | 59007 | 65 |
| 5. Съ городскихъ сооруженій | 19721 | 81 | 300 | — | 21305 | 99 | — | — |
| 6. Пособія городу и возвратъ расходовъ | 50642 | 17 | 2445 | 54 | 41523 | 39 | 6673 | 24 |
| 7. Разныя поступления | 21807 | 26 | 292 | 62 | 22426 | 68 | — | — |
| Итого . | 340711 | 71 | 4850 | 95 | 232297 | 68 | 108063 | 51 |

*) Главное увеличеніе дохода послѣдовало: питейнаго на 585987 руб. 60 коп., отъ казенной продажи питей на 863838 руб. 70 коп., гербовыхъ, судебныхъ и канцелярскихъ пошлинъ на 16390 руб. 56 коп., почтовыхъ на 15354 руб. 37 коп., телеграфныхъ и телефонныхъ на 4344 руб. 33 коп., пособія государственному казначейству на 7065 руб. 67 коп., возвратъ ссудъ и другихъ расходовъ на 20381 р. 88 коп. и съ переходящихъ имуществъ на 16759 руб. 28 коп.

РАСХОДЫ:

| | Предполагалось къ расходу. | | Исключено по разным случаямъ. | | Произведено расхода. | | Не выполнено расходовъ къ 1 Января 1902 г. | |
|--|----------------------------|----|-------------------------------|----|----------------------|----|--|----|
| | Руб. | К. | Руб. | К. | Руб. | К. | Руб. | К. |
| 1. На содержаніе правительственныхъ учреждений | 6128 | 85 | — | — | 6128 | 85 | — | — |
| 2. Содержаніе городского общественнаго управленія | 31113 | 63 | 162 | 92 | 30417 | 21 | 2193 | 50 |
| 3. Расходы по воинской квартирной повинности | 10587 | 90 | — | — | 8876 | 69 | 1711 | 21 |
| 4. На содержаніе городской полиціи | 18058 | 94 | — | — | 17848 | 77 | 210 | 17 |
| 5. На содержаніе пожарной части | 9045 | 77 | 270 | 88 | 8646 | 4 | 128 | 85 |
| 6. Расходы по благоустройству города | 45416 | 68 | 13911 | 89 | 30412 | 15 | 1128 | 66 |
| 7. Содержаніе городскихъ сооружений | 12512 | 58 | — | — | 11884 | 9 | 628 | 49 |
| 8. Расходы по народному образованію | 30759 | 26 | — | — | 29977 | 82 | 1221 | 44 |
| 9. На общественное призрѣніе | 4419 | 69 | 240 | — | 4923 | 87 | 251 | 82 |
| 10. На медицинскую, ветеринарную и санитарную части | 14313 | — | 1118 | 50 | 13012 | 25 | 226 | 25 |
| 11. На уплату налоговъ | 1511 | 99 | — | — | 1515 | 5 | — | — |
| 12. На содержаніе и устройство принадлежащихъ городу недвижимыхъ имуществъ | 20418 | 32 | 140 | 70 | 19289 | 50 | 988 | 12 |
| 13. На уплату долговъ | 4670 | — | — | — | 4670 | — | — | — |
| 14. Отчисленія на образованіе капиталовъ | 6000 | — | — | — | 23880 | 68 | — | — |
| 15. Расходы разные | 13064 | 85 | 67 | — | 4536 | 66 | 8670 | 94 |
| Итого | 228021 | 46 | 15911 | 87 | 216019 | 63 | 17359 | 45 |

Доходы и расходы зашт. гор. Св. Креста.

ДОХОДЫ:

| | | | | |
|---|------|----|-------|----|
| 1. Съ городскихъ недвижимыхъ имуществъ и оброчныхъ статей | руб. | к. | 46218 | 48 |
| 2. Оцѣночнаго сбора съ недвижимыхъ имуществъ | | | 1565 | 74 |
| 3. Съ документовъ на право производства торговли и промысловъ | | | 361 | 80 |
| 4. Мелочные и случайные | | | 197 | 15 |
| 5. Изъ городскихъ капиталовъ | | | 2317 | 21 |
| 6. Отъ казны | | | 234 | 38 |
| Итого | | | 50894 | 76 |

РАСХОДЫ:

| | | |
|--|-------|----|
| 1. На содержаніе городского общественнаго управленія | 5202 | 49 |
| 2. На содержаніе городскихъ общественныхъ зданій и памятниковъ | 377 | 84 |
| 3. На содержаніе учебныхъ заведеній | 5775 | 95 |
| 4. На содержаніе благотворительныхъ заведеній | 250 | 75 |
| 5. Пособіе казнѣ | 100 | — |
| 6. На отопленіе, освѣщеніе и ремонтъ тюрьмы | 28 | 45 |
| 7. На содержаніе городского врача и другихъ лицъ медицинской службы и на медикаменты | 2621 | 94 |
| 8. На содержаніе чиновъ городской полиціи | 2661 | — |
| 9. На содержаніе пожарнаго обоза | 336 | 34 |
| 10. Квартирные деньги чинамъ полиціи и пожарной команды | 780 | — |
| 11. Общественное довольствіе городской пожарной команды | 200 | — |
| 12. На содержаніе и устройство мостовъ и дорогъ | 1061 | 46 |
| 13. На освѣщеніе города | 270 | 46 |
| 14. По другимъ городскимъ надобностямъ | 33541 | 40 |
| Итого | 53208 | 8 |

Общественные банки. 1) Ставропольскій Городской Общественный Банк къ 1 Января 1902 г.

И М Ъ Е Т Ъ:

| | И т о г о . | В с е г о . |
|--|-------------|-------------|
| I. Касса. | | |
| Государственными кредитными биле- тами и разнѣнною монетою | — — | 1599 13 |
| II. Текущій счетъ въ Ставропольскомъ от- дѣленіи Государственнаго Банка | — — | 21830 — |
| III. Процентныя бумаги: | | |
| а) запаснаго капитала | 53530 78 | |
| б) приобрѣтенныя на оборотныя сред- ства Банка | 149417 22 | |
| | <hr/> | 202948 — |
| IV. Ученныя векселя | — — | 544302 57 |
| V. Ссуды подѣ движимыя залоги: | | |
| а) Государственныя и правитель- ствомъ гарантированныя % бумаги | 12540 — | |
| б) драгоцѣнныя вещи | 10183 50 | |
| | <hr/> | 22723 50 |
| VI. Ссуды подѣ недвижимыя имущества: | | |
| Строенія въ городѣ | 110283 7 | |
| | <hr/> | 110283 7 |
| VII. Сомнительныя долги: | | |
| а) обезпеченныя недвижимыми иму- ществами | 7000 — | |
| б) суммы, израсходованныя банкомъ до возврата и подлежащія къ поступленію | 149 8 | |
| в) недвижимыя имущества, поступив- шія въ собственность банка по безуспѣшности торговъ | 1442 92 | |
| | <hr/> | 8592 — |
| VIII. Убытки | — — | 5448 56 |
| | <hr/> | 917726 83 |
| И т о г о | — — | 917726 83 |

Д О Л Ж Е Н Ъ:

| | | |
|---|---------------------------------------|--------------------------------------|
| I. Капиталы Банка: | | |
| а) основной | 279419 79 | |
| б) запасный | 53530 78 | |
| | <hr/> | 332950 57 |
| II. Вѣчныя вклады (поступившіе до 1884 г.) | — — | 63567 54 |
| III. Вклады: | | |
| а) срочныя | 323761 38 | |
| б) безсрочныя | 107678 71 ³ / ₄ | |
| | <hr/> | 431440 9 ³ / ₄ |
| IV. Текущій счетъ | — — | 33793 35 |
| V. Суммы, полученныя Банкомъ, но еще не выданныя по принадлежности | — — | 2685 55 |
| VI. Проценты, подлежащіе уплатѣ по вкладамъ | — — | 15657 32 ³ / ₄ |
| VII. Проценты, переходящіе на слѣдующій годъ | — — | 12973 74 |
| VIII. Прибыль 1901 года | — — | 24658 65 ¹ / ₂ |
| | <hr/> | 917726 83 |
| И т о г о | — — | 917726 83 |

Банкъ имѣетъ цѣнностей на храненіи 24893 руб. 60 коп.

2) Сельскихъ общественныхъ банковъ въ отчетномъ году было 54, опе-
раціи коихъ представляются въ нижеслѣдующей таблицѣ:

С Е Л Ъ С К І Е Б А Н К И .

| Название сельских банковъ. | Осталось къ 1 Января 1901 года. | | Въ теченіе отчетнаго года поступило на приходъ. | | | | | | | Въ теченіе отчетнаго года выведено въ расходъ. | | | | | | | Къ 1-му Января 1902 года состоитъ. | | | | | | | | | | | | | | | | | | | | | | | |
|-----------------------------|---------------------------------|----|---|-------------------|-----------|-------------------|----------------------|----|---------------------------------------|--|----------|----|--------|----|-----------|-------------------|------------------------------------|----|------------------|----|-----------------------|-------------------|-------------------------|-------------------|--------|------------------|---------------------|-------------------|---------------------------------|----|-------------------|-------------------|-----------------------------------|-------------------|-----------|-------------------|-------------------|-------------------|------|----|
| | | | По жертвованій въ пользу банка. | | Вкладовъ. | | Платежей по ссудамъ. | | Процентъ, удержанъ за ссуды и отсроч. | | Займовъ. | | Итого. | | Вкладовъ. | | Уплата займовъ. | | Выданныхъ ссудъ. | | Процентъ по вкладамъ. | | Расходоу по управленію. | | Итого. | | Основнаго капитала. | | По жертвованій въ пользу банка. | | Вкладовъ. | | Невыплачен. процентъ по вкладамъ. | | Прибылей. | | Итого. | | | |
| | | | Р. | К. | Р. | К. | Р. | К. | Р. | К. | Р. | К. | Р. | К. | Р. | К. | Р. | К. | Р. | К. | Р. | К. | Р. | К. | Р. | К. | Р. | К. | Р. | К. | Р. | К. | Р. | К. | Р. | К. | Р. | К. | | |
| Благодатенскій | 20522 | 25 | — | — | 2005 | 12 | 22062 | — | 2359 | 29 | — | — | 26426 | 41 | 1828 | 28 | — | — | 23159 | 78 | 95 | 82 | 165 | — | 26148 | 88 | 5623 | 70 | — | — | 12917 | 57 | 459 | 62 | 1198 | 47 | 21199 | 78 | | |
| Константиновскій | 47708 | 45 | — | — | 1325 | 81 | 40245 | — | 4567 | 3 | — | — | 46137 | 84 | 870 | 38 | — | — | 45000 | — | 1 | 18 | 20 | 362 | 48 | 48151 | 6 | 15082 | 31 | — | — | 32373 | 57 | — | — | 2994 | 35 | 50450 | 23 | |
| Целагидскій | 8720 | 4 | — | — | 1185 | 99 | 6713 | 11 | 904 | 96 | — | — | 8804 | 6 | 2090 | — | — | — | 7124 | — | 295 | 53 | 55 | — | 9564 | 53 | 3593 | 82 | — | — | 4222 | 21 | — | — | 554 | 43 | 8370 | 46 | | |
| Московский | 11657 | 10 | — | 92 | 18777 | 5 | 14364 | — | 1541 | 6 | — | — | 34683 | 3 | 3200 | — | — | — | 31067 | — | 194 | 22 | — | — | 34461 | 22 | 3905 | 56 | — | — | 23328 | 59 | — | — | 1346 | 84 | 28581 | 91 | | |
| Безопасенскій | 27730 | 48 | — | — | 12968 | 18 | 38188 | — | 3422 | 36 | — | — | 54578 | 54 | 5850 | 82 | — | — | 47200 | — | 1321 | 31 | 225 | — | 54597 | 13 | 8100 | 52 | — | — | 26741 | 32 | — | — | 1876 | 5 | 36717 | 89 | | |
| Кугульгинскій | 21145 | 4 | — | — | 7455 | 73 | 21021 | — | 2416 | 84 | — | — | 30893 | 57 | 4979 | 20 | — | — | 24488 | — | 1112 | 30 | 100 | — | 30679 | 50 | 10980 | 45 | — | — | 13226 | 33 | 9 | 24 | — | — | 24216 | 2 | | |
| Черновскій | 37732 | 20 | — | — | 12326 | 5 | 40091 | — | 4370 | 12 | — | — | 56787 | 17 | 923 | — | — | — | 53961 | — | 1249 | 88 | 496 | 81 | 56630 | 69 | 11552 | 85 | — | — | 36450 | 5 | 2187 | — | 1568 | 78 | 51758 | 68 | | |
| Бешпагирскій | 7726 | 8 | — | — | 4298 | 73 | 8989 | 70 | 905 | 71 | — | — | 14194 | 14 | 216 | 84 | — | — | 13651 | 86 | 113 | 34 | 200 | — | 14182 | 4 | 3000 | — | — | — | 8807 | 97 | 224 | 67 | 357 | 70 | 12390 | 34 | | |
| Черновскій | 41640 | 69 | 49 | 68 | 13182 | 47 | 52009 | — | 5443 | 30 | — | — | 70684 | 45 | 15745 | 60 | — | — | 53278 | — | 1106 | 48 | 396 | 6 | 70526 | 14 | 11953 | 27 | — | — | 27066 | 20 | 1023 | 30 | 3025 | 23 | 43068 | — | | |
| Журавскій | 7773 | 4 | — | — | 82 | 86 | 8135 | — | 946 | 0 | — | — | 9164 | 56 | — | — | — | — | 8945 | — | 82 | 86 | 74 | 96 | 9102 | 82 | 6173 | 94 | — | — | 1560 | 69 | 131 | 89 | 778 | 26 | 8644 | 78 | | |
| Сергиевскій | 12022 | 18 | — | — | 2877 | 63 | 12503 | — | 1092 | 22 | — | — | 16472 | 85 | 2210 | — | — | — | 13890 | — | 178 | 45 | — | — | 16278 | 49 | 7274 | 88 | — | — | 5133 | 63 | 407 | 43 ^{1/2} | 787 | 63 ^{1/2} | 13603 | 58 | | |
| Ногутскій | 21970 | 56 | — | — | 1924 | 34 | 13287 | — | 2599 | 7 | — | — | 17810 | 41 | 1940 | 92 | — | — | 15409 | — | 534 | 57 | 49 | 50 | 17933 | 99 | 5951 | 82 | — | — | 15470 | 77 | 712 | 67 | 1833 | 72 | 23968 | 98 | | |
| Круглолѣвскій | 21438 | 8 | — | — | 13671 | — | 17597 | — | 2647 | 84 | — | — | 33915 | 84 | 9291 | — | — | — | 23069 | — | 996 | 72 | 45 | — | 33401 | 72 | 4185 | — | — | — | 20628 | — | 1107 | 54 | 1503 | 66 | 27424 | 20 | | |
| Александровскій | 17676 | 83 | 47 | 79 | 8787 | 93 | 20982 | 83 | 2006 | 59 | — | — | 31825 | 14 | 3143 | — | — | — | 30335 | — | 591 | 27 | 140 | 59 | 34209 | 86 | 5419 | 75 | 79 | 34 | 17436 | 69 | 1130 | 5 | 578 | 45 | 24644 | 28 | | |
| Крымгиревскій | 11794 | 49 | — | — | 148 | — | 11675 | — | 1332 | 69 | — | — | 13155 | 69 | 980 | — | — | — | 12122 | — | 57 | 60 | — | — | 13159 | 60 | 2610 | 29 | — | — | 7659 | 90 | 1126 | 98 | 840 | 41 | 12237 | 58 | | |
| Казинскій | 2057 | 81 | — | — | 1593 | — | 2057 | — | 163 | 20 | — | — | 3813 | 20 | — | — | — | — | 3811 | — | — | — | — | — | 3811 | — | 2045 | 81 | — | — | 1605 | — | — | 60 | 162 | 60 | 3814 | 1 | | |
| Куршавскій | 2000 | — | — | — | 662 | 80 | 250 | 45 | 19 | 7 | — | — | 932 | 32 | — | — | — | — | 2932 | 32 | — | — | — | — | 2932 | 32 | 2000 | — | — | — | 662 | 80 | — | — | 19 | 7 | 2681 | 87 | | |
| Новозаведенскій | 13459 | 60 | — | — | 1138 | 71 | 19652 | — | 1460 | 97 | — | — | 22251 | 68 | 448 | 87 | — | — | 21948 | — | 189 | 66 | 120 | 53 | 22707 | 6 | 2000 | — | — | — | 8450 | 7 | — | — | 4850 | 15 | 15300 | 22 | | |
| Львовскій | 22889 | 67 | — | — | 6326 | 17 | 23129 | — | 2641 | 96 | 100 | — | 32197 | 13 | 4622 | 59 ^{1/2} | 200 | — | 25515 | — | 1140 | 22 ^{1/2} | 672 | 15 | 32149 | 97 | 6025 | 36 | — | — | 17744 | 89 | 760 | 51 ^{1/2} | 792 | 7 ^{1/2} | 25322 | 84 | | |
| Урожайнскій | 13166 | 31 | — | — | 895 | — | 11154 | 80 | 1405 | 5 | — | — | 13454 | 85 | 110 | 59 | — | — | 12592 | 60 | 565 | 2 | 908 | 7 | 14176 | 28 | 5000 | — | — | — | 7715 | 74 | 4 | 62 | 1162 | 32 | 13882 | 68 | | |
| Архангельскій | 76721 | 25 | — | — | 22385 | 26 | 44391 | 50 | 6799 | 16 | — | — | 73575 | 92 | 13583 | 59 | — | — | 53724 | — | 3904 | 60 | 741 | 61 | 71953 | 80 | 15063 | 92 ^{1/2} | 80 | 80 | 66940 | 48 ^{1/2} | 3616 | 80 | 1973 | 86 | 87675 | 87 | | |
| Прасковейскій | 119684 | 96 | — | — | 21148 | 28 ^{1/2} | 57844 | 43 | 15385 | 21 ^{1/2} | 70 | — | 94447 | 74 | 12428 | 18 | 70 | — | 67042 | — | 5369 | 95 | 9112 | 92 ^{1/2} | 94023 | 5 ^{1/2} | 20000 | — | — | — | 36 ^{1/2} | 98440 | 40 | 2274 | 75 | 8585 | 70 ^{1/2} | 129307 | 22 | |
| Покоинскій | 39241 | 68 | — | — | 23242 | 2 | 22915 | — | 4855 | 71 | — | — | 51012 | 73 | 13741 | 73 | — | — | 31886 | — | 1882 | 38 | 2601 | 65 | 50111 | 76 | 11000 | — | — | — | 34609 | 62 | 999 | 30 | 2534 | 76 | 49143 | 68 | | |
| Правомумскій | 26748 | 14 | 2000 | — | 2799 | 5 | 17677 | — | 2777 | 49 | — | — | 25253 | 54 | 2880 | 58 | — | — | 21493 | — | 1344 | 83 | 305 | 35 | 26023 | 76 | 5284 | 8 | — | — | 22037 | 70 | 1507 | 24 | 964 | 90 | 29793 | 92 | | |
| Высокій | 7006 | 17 | — | — | 5316 | 42 | 6964 | — | 958 | 95 | — | — | 13239 | 37 | 219 | — | — | — | 12916 | — | 51 | 49 | 36 | 50 | 13222 | 99 | 2090 | 67 ^{1/2} | — | — | 9897 | 78 | 598 | 13 ^{1/2} | 387 | 96 | 12974 | 55 | | |
| Малоджалгинскій | 983 | 58 | — | — | 1043 | 11 | 650 | — | 113 | 70 | — | — | 1806 | 81 | 129 | 20 | — | — | 1581 | 50 | 52 | 21 | — | — | 1762 | 91 | 500 | — | — | — | 1399 | 49 | 16 | 52 | 114 | 36 | 2028 | 37 | | |
| Сотниковскій | 19429 | 80 | — | — | 7146 | — | 5554 | — | 2306 | 46 | — | — | 15006 | 46 | 500 | — | — | — | 13859 | — | 646 | 50 | — | — | 15005 | 50 | 7000 | — | — | — | 17546 | — | — | — | 3189 | 76 | 27735 | 76 | | |
| Старобурукшунскій | 1553 | 42 | 100 | — | 6100 | 85 | 2221 | — | 828 | 12 | — | — | 9249 | 97 | 405 | 99 | — | — | 8494 | 86 | 24 | 92 | — | — | 8925 | 77 | 1174 | 53 | — | — | 5868 | 37 | — | — | 803 | 2 | 845 | 92 | | |
| Вознесенскій | 5274 | 81 | — | — | — | — | 4061 | — | 553 | 37 | — | — | 4614 | 37 | — | — | — | — | 4454 | 37 | 160 | — | — | — | 4614 | 37 | 1000 | — | — | — | 4000 | — | 160 | — | 508 | 18 | 5668 | 18 | | |
| Большеджалгинскій | 2568 | 74 | 41 | 87 | 14999 | 33 | 19180 | — | 1920 | 12 | — | — | 36141 | 32 | 15404 | 30 | — | — | 21801 | — | 1050 | 67 | 280 | 95 | 38536 | 92 | 3137 | 17 | 63 | 56 | — | — | 593 | 41 | 3794 | 14 | | | | |
| Рагулинскій | 5424 | 72 | — | — | 9950 | — | 7854 | — | 1083 | 63 | — | — | 18887 | 63 | 1000 | — | — | — | 18543 | — | 262 | 40 | 50 | — | 19855 | 40 | 3000 | — | — | — | 10750 | — | 490 | 10 | 905 | 85 | 15145 | 95 | | |
| Сухобуйволинскій | 2085 | 95 | — | — | 70 | — | 2077 | — | 245 | 32 | — | — | 2392 | 32 | 20 | — | — | — | 2401 | — | — | 90 | — | — | 2421 | 90 | 1053 | 95 | — | — | 950 | — | 199 | 57 | 207 | 85 | 2411 | 37 | | |
| Митрофановскій | 3076 | 82 | — | — | 75 | — | 3523 | 40 | 361 | 88 | — | — | 3960 | 28 | 1800 | — | — | — | 2063 | 70 | 180 | — | 20 | — | 4063 | 70 | 676 | 82 | — | — | 675 | — | — | — | 161 | 88 | 1513 | 70 | | |
| Преображенскій | 3866 | 55 | 14 | 72 ^{1/2} | 3996 | 54 | 3640 | — | 509 | 2 ^{1/2} | — | — | 8160 | 29 | 163 | 18 | — | — | 7118 | — | 35 | 72 | 37 | — | 7353 | 90 | 1500 | — | — | — | 31 | 70 ^{1/2} | 6152 | 46 | 166 | 64 | 269 | 66 ^{1/2} | 8120 | 47 |
| Благодаринскій | 27836 | 99 | — | — | 3720 | — | 3402 | 64 | — | — | 5068 | 50 | 12191 | 14 | 3300 | — | — | — | 7950 | — | 538 | 50 | 311 | 85 | 12100 | 35 | 7371 | 99 | — | — | 20876 | — | — | — | 2551 | 29 | 30799 | 28 | | |
| Александрійскій | 45439 | 90 | — | — | 9594 | 50 | 43190 | — | 5412 | 45 | — | — | 58196 | 95 | 3359 | 45 | — | — | 52465 | — | 609 | 92 | 392 | 82 | 56827 | 19 | 13583 | 83 | — | — | 36207 | 32 | 3921 | 15 | 2322 | 36 | 56034 | 66 | | |
| Елисаветинскій | 3128 | 38 | — | — | 1845 | — | 3128 | 37 | 376 | 79 | — | — | 5350 | 16 | 1237 | 73 | — | — | 4028 | — | 84 | 27 | — | — | 5350 | — | 1652 | 25 ^{1/2} | — | — | 2071 | — | 23 | 25 ^{1/2} | 281 | 66 | 4028 | 17 | | |
| Предтеченскій | — | — | 4000 | — | 2950 | 39 | 5123 | 76 | 374 | 81 | — | — | 12448 | 96 | — | — | — | — | 12195 | 76 | — | — | 249 | 93 | 12445 | 69 | 4000 | — | — | — | 2950 | 39 | 168 | 4 | | | | | | |

Мірскіе расхо- ды.

| | У ъ з д ы: | | | | | Итого. |
|---|----------------------|-----------------------|---------------------|----------------------|--------------------|---------|
| | Ставрополь- скій. | Александр- овскій. | Прасковей- скій. | Благода- ринскій. | Медвѣжен- скій. | |
| На жалованье должностнымъ лицамъ сельскаго общественнаго управле- нія | 39690 | 45163 | 54810 | 66447 | 91825 | 297935 |
| „ постройку и ремонтъ обществен- ныхъ зданій | 35107 | 27698 | 19033 | 79445 | 65575 | 226858 |
| „ канцелярскіе расходы | 4434 | 8038 | 6716 | 10252 | 7750 | 37190 |
| „ постройку и ремонтъ церквей | 10292 | 46029 | 48668 | 123063 | 52076 | 280128 |
| „ народное образованіе | 17798 | 24019 | 25531 | 35115 | 38241 | 140704 |
| „ народное здравіе | 3255 | 7332 | 8871 | 5749 | 14190 | 39397 |
| „ благотворительность | 1057 | 1104 | 1400 | 1727 | 3238 | 8526 |
| „ пожарную часть | 2361 | 5666 | 3922 | 4880 | 10650 | 27479 |
| „ воинскую повинность | 1313 | 1232 | 719 | 3153 | 3990 | 10407 |
| „ дорожную повинность | 1875 | 2824 | 2615 | 4355 | 4387 | 16056 |
| „ этапную повинность | — | 329 | 468 | 50 | 12 | 859 |
| „ квартирную повинность | 1868 | 2764 | 2576 | 5382 | 4428 | 17018 |
| „ подводную повинность | 33116 | 30716 | 33242 | 48278 | 53300 | 198652 |
| „ разъѣздныхъ и сотскихъ при ста- новыхъ приставахъ | 113 | 6786 | 1427 | 3674 | 15088 | 27088 |
| „ арестантскую часть | 304 | 5049 | 755 | 890 | 808 | 7806 |
| „ разные расходы | 31438 | 71547 | 173365 | 84220 | 114417 | 474987 |
| Итого | 184021 | 286296 | 384118 | 476680 | 479975 | 1811090 |

Сравнительно съ 1900 годомъ общая сумма мірскихъ расходовъ увеличилась на 404343 р., или на 28%, причемъ такое увеличеніе расходовъ почти всецѣло относится къ особой группѣ расходовъ, носящей общее названіе „разные расходы“. Въ эту группу расходовъ входятъ разнообразныя затраты сельскихъ обществъ, отвѣчающія потребностямъ общественнаго хозяйства, при чемъ самыя значительныя расходы этой группы въ отчетномъ году составляли: расходы по арендѣ земель и на различныя общественныя сооруженія, а также по составленію основныхъ капиталовъ сельскихъ банковъ, или же запасныхъ общественныхъ суммъ; кромѣ того нѣкоторыми Волостными Правленіями въ эту категорію расходовъ включено и до 80 тысячъ, уплаченныхъ временно изъ мірскихъ суммъ для погашенія лежащихъ на населеніи податей. Увеличеніе замѣтно также въ расходахъ на постройку церквей: на 88 тыс., или на 45%, на народное образованіе на 10 тыс., или на 8%, на народное здравіе на 4 тыс. или 11% и на жалованье должностнымъ лицамъ на 22 тыс., или 9%.

Акцизные сборы.

| | Въ какомъ году сколько поступило дохода: | | | | | | | |
|--|--|----|------------|--------|---------------------------------|--------|--------|----|
| | Въ 1900 г. | | Въ 1901 г. | | Въ 1901 году противъ 1900 года. | | | |
| | Рубли. | К. | Рубли. | К. | Болѣе. | | Менѣе. | |
| | | | | Рубли. | К. | Рубли. | К. | |
| 1. Питейнаго дохода: Акциза съ вина и спирта, пива, ме- да, патентнаго, штрафныхъ и прочихъ сборовъ | 1753484 | 71 | 2334347 | 52 | 580862 | 81 | — | — |
| 2. Табачнаго дохода: Патентнаго сбора съ мѣстъ продажи табачныхъ издѣлій, штрафныхъ и прочихъ сборовъ | 17093 | 6 | 16636 | 24 | — | — | 456 | 82 |
| 3. Кромѣ того въ 1901 г. поступило дохода отъ продажи казенныхъ питей, комиссіоннаго сбора и случайныхъ поступленій | 772979 | 70 | 1614647 | 58 | 841667 | 88 | — | — |

Увеличеніе въ поступленіи питейнаго дохода объясняется: 1) повыше-ніемъ акциза съ вина и спирта по закону 6 Августа 1900 г., 2) увеличеніемъ потребленія вина въ губерніи и 3) дѣйствиемъ новой питейной реформы съ 1 Юля 1900 года.

На двухъ дѣйствовавшихъ въ губерніи винокуренныхъ заводахъ было выкурено 8319532⁰ спирта менѣе, чѣмъ въ предотчетномъ году на 1329901⁰, при чемъ спирта подлежащаго оплатѣ акцизомъ выкурено 8178602⁰ на сумму акциза 899646 р. 22 к., т. е. на 80110 р. 62 к. менѣе предше-ствоваващаго года.

Уменьшеніе винокуренія въ 1901 году объясняется уменьшившимся спросомъ на вино и спиртъ мѣстнаго издѣлія.

Число дѣйствующихъ виноградоводочныхъ заводовъ съ каждымъ го-домъ замѣтно сокращалось, а въ отчетномъ году ихъ дѣйствовало всего 2 изъ 13, не смотря даже на выдающійся урожай винограда въ семь году.

Введеніе въ дѣйствіе 1 Мая 1901 г. новаго закона о фруктово-вино-градоводочномъ производствѣ совершенно должно вытѣснить въ губерніи этотъ видъ производства вина.

На дѣйствовавшихъ заводахъ было выкурено всего 68236 вед. вина на сумму акциза 4060 р. менѣе, чѣмъ въ прошломъ году на 237720 ведеръ и на 7334 р. 88 к. суммы акциза.

Пиво-медоваренныхъ заводовъ дѣйствовало 8, на коихъ выварено 130150 ведеръ пива и 500 ведеръ меда болѣе, чѣмъ въ предотчетномъ году на 19676 ведеръ.

Торговля спиртными напитками производилась въ 171 казенныхъ вин-ныхъ лавкахъ, въ 4 оптовыхъ складахъ вина и пива, въ 7 ренсковыхъ погребахъ, въ 37 погребахъ съ продажей распивочно и на выносъ вино-граднаго вина, въ 56 трактирахъ и будкахъ, въ 112 пивныхъ лавкахъ и 17 временныхъ выставкахъ вина. Такимъ образомъ всѣхъ питейныхъ за-веденій въ отчетномъ году состояло 400, т. е. почти вдвое менѣе, чѣмъ въ предшествовавшмъ году.

Что касается операций по казенной продажѣ питей, то объ этомъ имѣются нижеслѣдующія данныя: валовой доходъ отъ продажи питей въ отчетномъ году составляетъ 3815488 руб. 83 к., а расходъ 1068038 руб. 62 к. и такимъ образомъ чистаго дохода было получено 2747450 р. 21 к.

Въ показанной суммѣ заключается:

| | |
|--|--------------------|
| Акцизъ за проданное вино и спиртъ | . 2180413 р. 71 к. |
| Прибыль на посуду | . 2341 „ 27 „ |
| Комиссіонный сборъ и прочія поступления | . 2255 „ 54 „ |
| И наконецъ чистая прибыль на вино и спиртъ | 562439 „ 77 „ |

Подводная по- винность.

Натуральная подводная повинность, какъ и въ предотчетномъ году, отбывалась населеніемъ только въ немногихъ случаяхъ по наряду, одно-конными подводами, а въ большинствѣ эта повинность замѣнялась денеж-ной, объ отправленіи которой имѣются слѣдующія данныя:

| | Число ло- шадей | | Сумма, упла- чиваемая почтосод. *) | | Число душъ, отбываю- щихъ повин- ности. | Плата, причи- тающаяся на окладн. душу. | |
|-----------------------|----------------------|----------------------|--|------|--|---|------|
| | Вер- хо- выхъ. | Уп- ряж- ныхъ. | Руб. | Коп. | | Рубли. | Коп. |
| У ѣ з д н: | | | | | | | |
| Ставропольскій . . . | 42 | 228 | 35635 | 15 | 37624 | — | 95 |
| Александровскій . . . | 48 | 225 | 33349 | 69 | 34095 | — | 97 |
| Прасковейскій . . . | 46 | 213 | 34536 | 32 | 39828 | — | 86 |
| Благодаринскій . . . | 117 | 348 | 55997 | 93 | 61363 | — | 90 |
| Мелвѣженскій . . . | 41 | 366 | 59792 | 75 | 77914 | — | 76 |
| Итого . . . | 294 | 1380 | 219311 | 84 | 250824 | — | 87 |

Сравнительно съ предотчетнымъ годомъ сельскими обществами на

*) Деньгами и натурой.

эту повинность было израсходовано болѣе на 4586 р., при чемъ въ общей суммѣ показанной въ таблицѣ заключается и стоимость приплаты обществами почтосодержателямъ натурой, которая въ отчетномъ году составляла 20659 руб.

На средства кочующаго населенія содержались 154 лошади, на что и было израсходовано 21496 руб. Такимъ образомъ въ общемъ на выполнение названной повинности было израсходовано 240807 руб.

Квартирная повинность.

Подобно подводной и квартирная повинность замѣнена здѣсь денежной: сельскими обществами на наемъ, или содержаніе общественныхъ квартиръ было израсходовано 17018 руб. и городомъ на воинскую квартирную повинность 8876 руб., въ общемъ 25884 руб.

Въ гор. Ставрополѣ квартировали слѣдующія части войскъ:

| Наименованіе частей. | Число чиновъ. | | | | | |
|---|---------------|------------------|------------------|--------------|--------------|-----------------|
| | Генераловъ. | Штабъ-офицеровъ. | Оберъ-офицеровъ. | Чиновниковъ. | Свщенниковъ. | Нижнихъ чиновъ. |
| Управленіе 63 пѣхотной резервной бригады | 1 | 1 | 1 | 1 | „ | 5 |
| 249 Майкопскаго резервнаго баталіона | „ | 2 | 33 | 3 | 1 | 847 |
| Управленія Ставропольскаго уѣзднаго воинскаго начальника | „ | 1 | 1 | 1 | „ | 35 |
| Ставропольскаго вещеваго интендантскаго склада | „ | „ | 2 | 10 | „ | 105 |
| Ставропольскаго продовольственнаго магазина | „ | „ | „ | 1 | „ | 19 |
| Кубанской инженерной дистанціи | „ | 1 | 3 | 1 | „ | 34 |
| Ставропольскаго Отдѣленія Ростово-Владикавказской желѣзной дороги, жандармскаго полицейскаго управленія | „ | „ | 1 | „ | „ | 6 |
| Ставропольскаго мѣстнаго лазарета | „ | „ | „ | 3 | „ | 13 |
| Терско-Областнаго жандармскаго управленія | „ | „ | 1 | „ | „ | 6 |
| Итого | 1 | 5 | 42 | 20 | 1 | 1073 |

Краткія свѣдѣнія о результатахъ призыва новобранцевъ къ исполненію воинской повинности въ 1901 году по Ставропольской губерніи.

- а) По разверсткѣ Военнаго Министерства назначено было къ приему 2388
Для пополненія требуемаго числа новобранцевъ призывалось:
- б) лицъ, внесенныхъ въ призывные списки по ст. 122 Устава 7940
- в) дополнительно включенныхъ въ призывные списки послѣ освидѣтельствованія, для опредѣленія возраста по наружному виду (ст. 161 Устава и цирк. 24 Апрѣля 1898 г. № 6) 127
- г) получившихъ отсрочку при предшествовавшихъ призывахъ, а равно подлежащихъ назначенію на военную службу безъ жеребья (ст. 151 Устава) 279
Въ общемъ числѣ всѣхъ внесенныхъ въ призывные списки по ст. 122 и 161 Устава оказалось:
- д) христіанъ 8059
- е) евреевъ 6
- ж) магометанъ 2
Льготныхъ по семейному положенію всѣхъ вѣроисповѣданій:
- з) перваго разряда 1547
- и) втораго — 1994
- і) третьяго — 430
Въ число, назначенное по разверсткѣ къ приему на службу, поступило:
- к) лицъ, внесенныхъ въ дополнительные списки А и Б 51

| | | |
|----|---|--------|
| л) | внесенныхъ въ призывные списки (ст. 122 и 161 Устава) | . 2324 |
| м) | зачислено въ запасъ по званію и роду занятій (ст. 80 и 82 Устава) | 10 |
| н) | зачтено квитанцій | 1 |
| о) | всего принято въ счетъ контингента | 2386 |
| | Въ числѣ принятыхъ въ войска лицъ призывного возраста и включенныхъ въ дополнительные списки А и Б заключается: | |
| п) | христіанъ | 2374 |
| р) | евреевъ | 1 |
| | Льготныхъ по семейному положенію: | |
| с) | второго разряда | 13 |
| т) | третьяго — | 29 |
| у) | при пополненіи назначеннаго контингента новобранцевъ подвергалось освидѣтельствуванію лицъ призывнаго возраста (ст. 122 и 161 Устава), а также включенныхъ въ дополнительные списки А и Б | 3783 |
| | Изъ нихъ: | |
| ф) | назначена отсрочка по ст. 47 Устава | 460 |
| х) | отправлено на испытаніе (ст. 170 Устава) | 121 |
| ц) | подлежало переосвидѣтельствуванію (ст. 171 Устава и цирк. Мин. Внутр. Дѣлъ 19 Іюня 1897 г. № 21) | 16 |
| ч) | зачислено въ ополченіе 2 разряда по недостаточному росту, по болѣзнямъ и тѣлеснымъ недостаткамъ | 269 |
| ш) | признано совершенно неспособными къ военной службѣ (ст. 182 п. 1) | 542 |
| щ) | изъ общаго числа всѣхъ призывавшихся (ст. ст. 122, 151 и 161 Устава) зачислено въ ополченіе перваго разряда | 2475 |
| ъ) | не явилось къ призыву безъ уважительныхъ причинъ (ст. ст. 157 и 158 Устава) | 52 |
| | Не добрано для пополненія назначеннаго по разверсткѣ числа новобранцевъ: | |
| ы) | евреевъ | 2 |

Всего расхода по призыву и приему на службу новобранцевъ произведено Уѣздными Присутствіями въ 1901 году 6732 руб. 69 коп.



III.

Общественное благоустройство.

Казенныя и общественныя здания, дороги, мосты и переправы.

Въ Ставропольской губерні въ отчетномъ году существовали слѣдующія казенныя здания: Ставропольскій губернскій тюремный замокъ, Благодаринская тюрьма, 5 арестныхъ домовъ и 5 винныхъ складовъ.

Кромѣ того продолжалась постройка новаго губернаторскаго дома.

1. По смѣтѣ Министерства Внутреннихъ Дѣлъ изъ ассигнованнаго кредита на ремонтъ и постройку казенныхъ зданий было употреблено:

| | | |
|---|-------|----|
| а) на ремонтъ Ставропольскаго тюремнаго замка | 1236 | 35 |
| б) — — Благодаринской тюрьмы | 500 | — |
| в) — сооруженіе губернаторскаго дома | 21099 | 66 |
| Итого . | 22736 | 1 |

2. Изъ суммъ земскихъ сборовъ на постройку сельскихъ лѣчебницъ 32385 74

3. На содержаніе городскихъ сооружений, зданий и садовъ гор. Ставрополя израсходовано городскимъ общественнымъ управленіемъ 11884 9

4. Сельскими обществами на общественныя здания израсходовано 226858 —

Итого 271127 83

Общій расходъ на казенныя и общественныя здания въ отчетномъ году составлялъ 293863 р. 84 к. и, сравнительно съ предъидущимъ годомъ, уменьшился на 86472 руб.

На постройку новыхъ частныхъ зданий въ гор. Ставрополѣ въ 1901 году утверждено 136 проектовъ и выдано 62 разрѣшенія на ремонтъ существующихъ.

На ремонтныя работы по содержанію въ исправномъ видѣ полотна Ставропольско-Невинномыскаго шоссе и на другія дорожныя сооружения Распорядительнымъ Комитетомъ израсходовано 19380 руб.

Сельскими обществами на дорожную повинность израсходовано 16055 р.

Городомъ Ставрополемъ на содержаніе и устройство мостовъ израсходовано 528 р. 47 к. и на устройство и ремонтъ мостовыхъ 16692 р. 76 к.

Весь расходъ на дорожныя сооружения въ отчетномъ году выразился въ суммѣ 52657 р. 23 к. и уменьшился противъ предшествовавшаго года на 19791 р. 42 к.

Кромѣ ежегодныхъ суммъ, ассигнуемыхъ на дорожную повинность, изъ суммъ земскихъ сборовъ на составленіе дорожныхъ капиталовъ внесено 66277 руб.

Почта и телеграфъ.

Въ 1901 году въ Ставропольской губерні существовало 8 почтово-телеграфныхъ конторъ 6 класса, одна въ гор. Ставрополѣ 3 класса и 23 почтовыхъ отдѣленій *).

Движеніе корреспонденціи въ указанныхъ почтовыхъ учрежденіяхъ было слѣдующее:

Простыя открытыя и закрытыя письма:

| | |
|--------------------------------|---------|
| мѣстныхъ | 9311 |
| иностраннхъ получено | 1085356 |

*) Кромѣ того въ губ. гор. Ставрополѣ устроена правительственная телефонная сѣть, число абонентовъ которой въ отчетномъ году достигло 135.

| | | | | |
|--|---|--------|-----------|----------------|
| международныхъ отправлено | . | . | . | 12083 |
| — получено | . | . | . | 23439 |
| Бандерольныя отправленія: | | | | |
| иностраннихъ отправлено | . | . | . | — |
| — получено | . | . | . | 153369 |
| международныхъ отправлено | . | . | . | 479 |
| — получено | . | . | . | 14967 |
| Абонементныя, повремениныя изданія: | | | | |
| мѣстныхъ | . | . | . | 54216 |
| иностраннихъ отправлено | . | . | . | 224328 |
| — получено | . | . | . | 1081965 |
| международныхъ получено | . | . | . | 3438 |
| Число подписчиковъ на повремениныя изданія | . | . | . | 6631 |
| Заказная корреспонденція: | | | | |
| мѣстныхъ | . | . | . | 3005 |
| иностраннихъ получено | . | . | . | 113056 |
| международныхъ отправлено | . | . | . | 749 |
| — получено | . | . | . | 1477 |
| Денежныя и цѣнныя пакеты: | | | | |
| | | Число. | Цѣнность. | |
| мѣстныхъ | . | . | . | 348 12255 |
| иностраннихъ отправлено | . | . | . | 70306 16026092 |
| — получено | . | . | . | 42357 17127404 |
| международныхъ отправлено | . | . | . | 1770 35965 |
| — получено | . | . | . | 112 9405 |
| Денежныя переводы: | | | | |
| мѣстныхъ | . | . | . | 7 160 |
| иностраннихъ отправлено | . | . | . | 91065 3958713 |
| — получено | . | . | . | 46000 1910199 |
| Цѣнныя посылки: | | | | |
| иностраннихъ отправлено | . | . | . | 10585 2876959 |
| — получено | . | . | . | 32466 1206990 |
| международныхъ отправлено | . | . | . | 6 245 |
| — получено | . | . | . | 269 1398 |
| Общее число тарифныхъ бесплатныхъ и проходящихъ телеграммъ | . | . | . | 196080 |

Почтовый доходъ въ отчетномъ году выразился въ суммѣ 104659 р., телеграфный 36850 р. и телефонный 9633 р., всего 151142 руб., а расходъ на хозяйственныя надобности и на содержаніе мѣстныхъ почтово-телеграфныхъ чиновъ составлялъ 65927 р. Такимъ образомъ чистый доходъ въ отчетномъ году составлялъ 85215 р. и оказался болѣе прошлогодняго на 5375 р. Почтовыхъ станцій въ 1901 году было 32 и на нихъ содержалось 106 ямщиковъ и 222 лошади. За годъ подъ почты и эстафеты было выпущено 19246 и подъ проѣзжающихъ 11759 лошадей, всего 31005 лошадей.

Народная нравственность.

(Прилагается вѣд. № 8).

Въ отчетномъ году Окружнымъ Судомъ рассмотрѣно 483 дѣла по уголовнымъ преступленіямъ и осуждено по нимъ 489 человекъ, въ числѣ коихъ было 459 мужчинъ и 30 женщинъ. Сравнительно съ предѣльнымъ годомъ число преступленій уменьшилось на 59, или на 11,5%, а число преступниковъ на 55, что составляетъ 10%.

Наибольшее число преступленій: 165, или 34% направлено было противъ жизни, здоровья, свободы и чести частныхъ лицъ и по этимъ преступленіямъ осуждено было 146 мужчинъ и 13 женщинъ. Затѣмъ слѣдовали преступленія противъ чужой собственности, которыхъ совершено было 112, или 23% и осуждено по нимъ 132 мужчины и 7 женщинъ, и преступленія по должности, число коихъ составляло 109 или 23% и осуждено по нимъ 113 мужчинъ. Остальныя 97 преступленій, или 21% относились преимущественно къ проявленію неуваженія къ присутственнымъ мѣстамъ и чиновникамъ (51) и къ нарушеніямъ порядка и уставовъ казенныхъ управленій (20).

П о ж а р ы. Для ограждения крестьянъ отъ пожаровъ въ губерніи существуетъ (Прилагается вѣд. № 14). обязательное страхованіе отъ огня сельскихъ строеній, операціи котораго за 1901 г. представляются въ слѣдующемъ видѣ:

| Число застрахованныхъ строеній. | Стоимость ихъ. | | На примѣненіе противопожарныхъ мѣръ. | | | Запасной. | | | | | | | | | | | | | | |
|---------------------------------|-------------------|-----------------------|--------------------------------------|-------------------|---|-------------------|-------------------|----------------|----------------|---------|----------------|---------------|---------------|--------------|----------|---------|----------|---------|------------------|----------------|
| | По особой оцѣнкѣ. | По нормальной оцѣнкѣ. | Исчислено преміи. | Поступило преміи. | Отъ $\frac{1}{10}$ бумагагъ поступило дохода. | Исчислено преміи. | Поступило преміи. | | | | | | | | | | | | | |
| 66981. | 51696. | 123. | 1839. | 120139. | 26418152 р. | 13266324 р. | 65945 р. 87 к. | 70984 р. 35 к. | 35825 р. 15 к. | 1315 р. | 28870 р. 37 к. | 3499 р. 22 к. | 9517 р. 19 к. | 150 р. 25 к. | 45000 р. | 2500 р. | 15000 р. | 1200 р. | 1115770 р. 40 к. | 23349 р. 33 к. |

Противопожарныя мѣропріятія отчетнаго года состояли въ слѣдующемъ: въ теченіе минувшаго года Губернскимъ Присутствіемъ было приобрѣтено на суммы страхового сбора свыше двадцати пяти тысячъ привитыхъ фруктовыхъ деревьевъ, лучшихъ сортовъ, 2—3 лѣтняго возраста, большая часть которыхъ и была высажена на усадебныя мѣста въ селахъ осенью 1901 года, а остальная часть весной текущаго года. Вмѣстѣ съ фруктовыми деревьями для той же цѣли были приобрѣтены и 20 тысячъ декоративныхъ деревьевъ, а также 400 тысячъ съ лишнимъ сѣянцевъ для питомниковъ, число которыхъ въ отчетномъ году значительно увеличилось—отчасти вслѣдствіе участія въ семь дѣлѣ Земскихъ Начальниковъ, а отчасти благодаря содѣйствію мѣстной дирекціи народныхъ училищъ. Въ нѣкоторыхъ селахъ уже имѣются чудные питомники, изъ которыхъ отпускаются деревья для высадки въ грунтѣ возлѣ домовъ и въ полисадники.

Что касается другихъ противопожарныхъ мѣропріятій, на осуществленіе которыхъ Губернское Присутствіе, согласно закону 12 Мая 1898 г., отпускаетъ сельскимъ обществамъ значительныя суммы не безвозмездно, а въ видѣ безпроцентныхъ ссудъ, съ разсрочкою платежа на сроки до 10 лѣтъ, то изъ нихъ на первомъ планѣ стоятъ мѣропріятія по водоснабженію сель губерніи. На этотъ предметъ Присутствіемъ за два года разрѣшено ссудъ на 100000 рублей. Большая часть этихъ денегъ была употреблена въ отчетномъ году на сооруженіе въ двухъ селеніяхъ водопроводовъ, которые въ настоящее время уже закончены. На сооруженіе водопровода въ сел. Донскомъ, на протяженіи 16 $\frac{1}{2}$ верстъ, въ общемъ было израсходовано 69 тысячъ, причемъ 29 тысячъ было отпущено изъ общественныхъ суммъ, а устройство водопровода въ сел. Донской-Балкѣ обошлось въ 19 тысячъ, такъ какъ сѣтъ этого водопровода равняется всего 3-мъ верстамъ.

Основанный въ предѣлѣ отчетнаго года черепично-кирпичный заводъ въ сел. Благодарномъ за два неполныхъ года своего существованія выработалъ до 300000 черепицы и свыше 30000 кирпичей, а благодаря доброкачественности и дешевизнѣ отпускаемой съ завода черепицы, она разбирается на расхватъ и многіе дома въ этомъ селѣ покрылись черепицей.

Успѣшная производительность завода, окупившая значительную часть затратъ по его оборудованію, и усиленный спросъ на черепицу побудили нѣкоторыхъ крестьянъ устроить въ 7-ми селеніяхъ Благодаринскаго уѣзда на свои средства подобные заводы. Приведенныя обстоятельства ясно доказываютъ, что крестьяне сами, безъ какихъ либо понудительныхъ мѣръ, поняли всю пользу устройства черепичныхъ крышъ, почему и главную задачу, которою руководилось Присутствіе при устройствѣ черепичнаго завода, по отношенію къ части Благодаринскаго уѣзда, можно считать достигнутой.

Остальныя противопожарныя мѣропріятія, состоящія въ выдачѣ ссудъ на улучшеніе пожарныхъ обозовъ, поощреніи крестьянъ, оказавшихъ особія услуги въ дѣлѣ обсадки усадебъ деревьями и, наконецъ, въ распро-

страненіи среди населенія популярныхъ брошюръ о сооружеіи построекъ съ огнеупорными крышами, наравнѣ съ вышеперечисленными мѣрами, должны повлечь за собою уменьшеніе числа пожаровъ, а вмѣстѣ съ тѣмъ и сокращеніе убытковъ отъ нихъ.

Послѣднее обстоятельство, содѣйствуя благосостоянію крестьянъ, сократитъ и количество выдаваемыхъ премій изъ страховыхъ суммъ, благодаря чему страховой капиталъ прогрессивно возрастетъ, а, слѣдовательно, Губернское Присутствіе будетъ имѣть возможность проводить въ жизнь всѣ задуманныя имъ мѣропріятія въ болѣе широкихъ размѣрахъ. Къ 1-му Января текущаго года страховой капиталъ составлялъ 1115770 руб. и въ текущемъ году Министерствомъ Внутреннихъ Дѣлъ уже разрѣшено употребить на противопожарныя мѣропріятія 69000 руб.

Арестанты и тюремный замокъ.

Ставропольскій губернскій тюремный замокъ построенъ въ 1838 году на средства казны, причемъ помѣщенія его рассчитаны были на 200 арестантовъ, но количество содержащихся въ немъ доходило въ отчетномъ году до 250 чел.

Благодаринская тюрьма, построенная въ 1893 году, открыта 15 Августа 1894 г. Помѣщенія ея рассчитаны на 90 чел. заключенныхъ, но суточное число арестантовъ дѣйствительно содержавшихся въ тюрьмѣ доходило до 102-человѣкъ.

Въ 1901 году въ тюремномъ замкѣ находилось арестантовъ, содержащихся 831, изъ нихъ мужчинъ 740 и женщинъ 91, ссыльныхъ и пересыльныхъ съ дѣтьми 323 чел., изъ нихъ мужчинъ 272 и женщинъ 51, а всего 1154, изъ коихъ 1012 муж. и 142 жен.

Въ 1901 году въ Благодаринской тюрьмѣ находилось арестантовъ 346 чел., изъ которыхъ 333 муж. и 13 жен.

Заключенные эти подраздѣляются слѣдующимъ образомъ:

| | Въ Ставропольскомъ тюремн. замкѣ. | | Въ Благодаринской уѣздной тюрьмѣ. | |
|------------------------------------|-----------------------------------|-----------|-----------------------------------|-----------|
| | Муж. | Жен. | Муж. | Жен. |
| 1. По возрастамъ: | | | | |
| моложе 17 лѣтъ | 2 | 1 | 2 | — |
| съ 17 до 20 лѣтъ | 23 | 6 | 47 | 1 |
| — 21 — 30 — | 179 | 27 | 137 | 5 |
| — 31 — 40 — | 279 | 28 | 95 | 3 |
| — 41 — 50 — | 188 | 25 | 39 | 3 |
| — 51 — 60 — | 61 | 3 | 9 | 1 |
| и свыше 60 — | 8 | 1 | 4 | — |
| Итого | 740 | 91 | 333 | 13 |
| 2. По происхожденію: | | | | |
| дворянъ | 4 | — | 1 | — |
| почетныхъ гражданъ | 2 | 1 | 1 | 1 |
| кущовъ | 2 | — | — | — |
| мѣщанъ | 85 | 20 | 20 | 2 |
| крестьянъ | 583 | 68 | 287 | 10 |
| военнаго сословія | 8 | — | — | — |
| другихъ сословій | 56 | 2 | 24 | — |
| Итого | 740 | 91 | 333 | 13 |
| 3. По вѣроисповѣданіямъ: | | | | |
| православныхъ | 659 | 90 | 278 | 13 |
| католиковъ | 16 | — | — | — |
| лютеранъ | 13 | 1 | — | — |
| магометанъ | 22 | — | 19 | — |
| калмыковъ (ламаитовъ) | 30 | — | 36 | — |
| Итого | 740 | 91 | 333 | 13 |
| 4. По профессіямъ: | | | | |
| мастеровыхъ разнаго рода | — | — | 9 | — |
| хлѣбопашцевъ | — | — | 323 | 13 |
| служителей и служанокъ | — | — | 1 | — |
| Итого | — | — | 333 | 13 |
| 5. По образованію: | | | | |
| грамотныхъ | — | — | 97 | 4 |
| неграмотныхъ | — | — | 236 | 9 |
| Итого | — | — | 333 | 13 |

Показанные арестанты принадлежать къ слѣдующимъ категоріямъ преступниковъ:

| | | | | |
|--|------|-----|-----|----|
| а) осужденныхъ: | | | | |
| къ тюремному заключенію | 386 | 48 | 247 | 11 |
| въ рабочій домъ | 14 | 7 | — | — |
| — исправительныя арестантскія отдѣленія | 83 | — | 14 | — |
| къ ссылкѣ въ Сибирь | 26 | — | — | — |
| въ каторжныя работы | 17 | 1 | 7 | 1 |
| б) состоящихъ подъ судомъ и слѣдствіемъ | 210 | 35 | 65 | 1 |
| в) содержащихся за долги | 4 | — | — | — |
| и г) пересылавшихся по распоряженію административныхъ властей вмѣстѣ съ дѣтьми | 272 | 51 | — | — |
| Итого | 1012 | 142 | 333 | 13 |

О довольствіи арестантовъ пищею.

Табелью 1901 года на продовольствіе содержащихся арестантовъ простого сословія было назначено по 5 коп. въ сутки на каждаго человѣка. По этой нормѣ, а также и на продовольствіе лицъ привилегированныхъ сословіи и пересыльныхъ отчислено изъ казны 2994 р. 64 к., израсходовано же 3474 р. 67 к., т. е. болѣе на 480 р. 3 к., не считая подаянныхъ припасовъ и полученныхъ съ тюремнаго огорода овощей. Недостатокъ казенныхъ средствъ, отпущенныхъ на продовольствіе арестантовъ, покрытъ изъ экономическаго капитала комитета.

Въ Благодаринской тюрьмѣ для прокормленія арестантовъ отпускалось ежедневно по 2 фунта ржаного хлѣба и сверхъ того изготовлялась въ общемъ котлѣ горячая пища, состоявшая преимущественно изъ щей съ саломъ, съ добавленіемъ по четвергамъ и воскресеньямъ пшенной каши. Необходимые на изготовленіе арестантской пищи продукты пріобрѣтались хозяйственнымъ способомъ по выгоднымъ цѣнамъ. Овощи для приварка: капуста, картофель, бураки и помидоры болшею частью были собраны на тюремномъ огородѣ, обрабатываемомъ трудомъ арестантовъ.

О вещевомъ довольствіи арестантовъ.

Заготовленіе одежды, обуви, бѣлья и постельныхъ принадлежностей въ потребную отчетнаго года для содержащихся, какъ въ Ставропольскомъ тюремномъ замкѣ, такъ и въ Благодаринской тюрьмѣ, а равнымъ образомъ для ссыльныхъ и пересыльныхъ арестантовъ производилось хозяйственнымъ способомъ чрезъ особую, учрежденную при тюремномъ комитетѣ, комиссію, съ употребленіемъ преимущественно арестантскаго труда.

Тюремная больница и содержаніе въ ней больныхъ.

Больница помѣщается въ особомъ зданіи при тюремномъ замкѣ. Къ 1-му Января 1901 года на излѣченіи въ больницѣ оставалось арестантовъ 9 мужчинъ, въ отчетномъ году поступило 90 мужчинъ и 15 женщинъ, изъ нихъ выздоровѣло 87 муж. и 13 женщ., умерло 3 муж. Засимъ къ 1-му Января 1902 года осталось въ больницѣ 9 муж. и 2 женщ.

На продовольствіе и медикаменты для больныхъ по числу 4877 дней, проведенныхъ въ больницѣ, Комитетомъ получено изъ казны (по 8 коп. въ сутки на человѣка простого сословія) 390 руб. 61 к. и кромѣ того за погребеніе 5-ти умершихъ по 3 р. 60 к. за каждаго 18 р. Израсходовано же на надобности тюремной больницы, считая въ томъ числѣ и содержаніе врача и фельдшера, 1396 р. 82 к., т. е. болѣе чѣмъ получено изъ казны на 988 р. 21 к.

Больница при Благодаринской тюрьмѣ находится въ верхнемъ этажѣ главнаго корпуса тюрьмы. Къ началу отчетнаго года въ больницѣ былъ 1 арестантъ, въ теченіи года поступило 119 мужчинъ и 7 женщинъ, выздоровѣло 117 мужчинъ и 7 женщинъ, затѣмъ къ 1-му Января 1902 г. въ больницѣ осталось 3 мужч. На содержаніе и лѣченіе больныхъ арестантовъ получено изъ казны 132 р. 32 к.

О пожертвованіяхъ въ пользу арестантовъ.

Въ теченіе отчетнаго года въ пользу заключенныхъ поступило: а) кружечнаго сбора при церквахъ 57 р. 42 к., б) приношеній продуктами (хлѣбомъ, мясомъ, пшеномъ, яйцами и проч.) на сумму 233 р. 54 к.

Въ Благодаринскую тюрьму таковыхъ пожертвованій поступило: а) кружечнаго сбора при церквахъ 154 р. 9 к., б) приношеній продуктами на 78 р. 34 к., а всего 232 р. 43 к. Приношенія продуктами подавались: хлѣбомъ, мясомъ, рыбой, саломъ и проч.

О занятіи арестантовъ работами.

Въ отчетномъ году заключенные въ тюрьмѣ, кромѣ хозяйственныхъ работъ (кашевары, повара, ламповщики и проч.), а также носки воды и пилки дровъ, въ которыхъ участвуютъ почти всѣ, арестанты были заняты въ устроенной при тюрьмѣ портняжной мастерской работами по изготовленію одежды, бѣлья и другихъ вещей для ссыльныхъ, пересыльныхъ и содержащихся въ Ставропольской и Благодаринской тюрьмахъ арестантовъ, для богоугодныхъ заведеній Ставропольскаго Приказа Общественнаго Призрѣнія, постройкою предметовъ обмундированія для надзирателей обѣихъ тюремъ. Въ стѣнѣ тюрьмы арестанты занимались разными поденными работами, по очисткѣ улицъ, мостовыхъ, по уборкѣ огородовъ и проч. Кромѣ того знающіе ремесло занимались по ремонту тюрьмы. На всѣхъ работахъ: внутреннихъ, наружныхъ и хозяйственныхъ арестантами проведено 6353 дня, что изъ общаго числа проведенныхъ арестантами въ тюрьмѣ 56719 дней составляетъ свыше 11%.

Всего въ теченіе года отъ внутреннихъ и внѣшнихъ работъ выручено 1759 р. 64 к., изъ коихъ арестанты, содержаемые въ Благодаринской тюрьмѣ, заработали 366 р. 89 к.

Мѣры духовно-нравственнаго исправленія заключенныхъ.

Въ устроенную при тюремномъ замкѣ церковь арестанты посылались во всѣ воскресные, праздничные и высокаторжественные дни и наканунѣ ихъ, для слушанія Богослуженія, совершаемаго причтомъ церкви. Во время Богослуженія священникомъ церкви произносятся проповѣди духовно-нравственнаго содержанія. Въ теченіе отчетнаго года, во время постовъ, изъ арестантовъ исповѣдывались и приобщались Св. Таинъ 132 мужч. и 23 женщины.

Съ Апрѣля мѣсяца 1897 года тюремнымъ комитетомъ устроена при тюрьмѣ школа грамоты, помѣщающаяся въ просторной и свѣтлой камерѣ и снабженная учебными пособіями и необходимой обстановкой.

Въ 1901 году школу посѣщало 78 арестантовъ, изъ нихъ русскихъ-православныхъ 67 чел., калмыковъ-ламаитовъ 2 чел. Число учениковъ сравнительно съ прежними годами нѣсколько уменьшилось. Зависитъ это отъ уменьшенія самаго числа содержащихся въ замкѣ и отъ запрещенія слѣдственнымъ арестантамъ посѣщать школу. Въ школѣ преподаются Законъ Божій, русскій языкъ, ариѳметика, письмо и церковное пѣніе. Въ школѣ имѣется до 85 книгъ пособій для обучающихся и 15 для учителя, имѣются шведскіе и торговые счеты, ариѳметическій ящикъ и картины по священной исторіи.

Открытая при тюрьмѣ въ 1897 г. одновременно со школою бібліотека-читальня, состоящая также въ завѣдываніи тюремнаго священника, заключаетъ въ себѣ до 375 книгъ. Всѣхъ читателей изъ заключенныхъ въ 1901 г. было 164 чел., а всѣхъ читанныхъ книгъ до 1357, изъ нихъ религіознаго содержанія 583, повѣствовательнаго 447, историческаго 265 и прикладныхъ знаній 62 книги. Книги выдавались чрезъ каждую недѣлю по воскреснымъ днямъ завѣдывающимъ или учителемъ школы.

При школѣ велись въ теченіе года религіозно-нравственныя чтенія съ туманными картинами: всего чтеній было 17.

По неимѣнію при Благодаринской тюрьмѣ церкви, въ воскресные и праздничные дни богослуженіе совершалось безвозмездно мѣстными священниками по очереди, въ отведенной для Богослуженія камерѣ тюрьмы. Обыкновенно послѣ этихъ Богослуженій читались поученія, житія святыхъ и проч. Великимъ постомъ 59 арестантовъ и 3 арестантки были у исповѣди и Св. Причастія въ мѣстныхъ церквахъ сел. Благодарнаго. Необходимость въ отдѣльной тюремной церкви вполне признана Тюремнымъ Отдѣленіемъ и по его почину собираются между частными лицами пожертвованія. Въ устроенной при тюрьмѣ школѣ многіе изъ заключенныхъ обучались грамотѣ.



IV.

Народное здравіе и общественное призрѣніе.

В р а ч и. Врачей, состоящихъ на службѣ въ 1901 году, было 24, въ томъ числѣ: членовъ врачебнаго отдѣленія 2, городскихъ 2, уѣздныхъ 5, участковыхъ сельскихъ 12, врачъ для командировокъ 1, врачъ больницы Приказа общаго призрѣнія 1, врачъ кочующихъ народовъ 1, желѣзнодорожныхъ врачей 2 и военнаго вѣдомства 5. Вольнопрактикующихъ врачей было 16, въ томъ числѣ: въ гор. Ставрополѣ 13, въ Медвѣженскомъ уѣздѣ 2 и въ Благодаринскомъ уѣздѣ 1. Фельдшеровъ состояло 114, въ томъ числѣ городскихъ 3, уѣздныхъ 10, сельскихъ участковыхъ 34, волостныхъ 49, больничныхъ 7, инородческихъ 5, желѣзнодорожныхъ 2 и при двухъ городскихъ лѣчебницахъ 4, акушеровъ (повивальныхъ бабокъ) 26, оснопрививателей 14, дантистовъ 5, провизоровъ 16, аптекарскихъ помощниковъ 11 и аптекарскихъ учениковъ 7.

Содержаніе медицинскіи части. На содержаніе медицинскіи части въ Ставропольской губерніи въ отчетномъ году израсходовано:

| | Руб. | К. |
|--|-------|----|
| На содержаніе врачебнаго отдѣленія | 2633 | 76 |
| — — уѣздныхъ врачебныхъ установленій | 4942 | 65 |
| — — сельско-врачебной части Александровской, Медвѣженской и Благодаринской | 38157 | 32 |
| На приобрѣтеніе оспеннаго детрита | 468 | 40 |

Кромѣ показанной суммы на приобрѣтеніе оспеннаго матеріала еще израсходовано изъ кредита, находящагося въ распоряженіи Г. Губернатора на расходы по принятію экстренныхъ мѣръ въ случаѣ появленія эпидемическихъ болѣзней, 362 р. 80 к., которые показаны въ рубрикѣ на содержаніе сельско-врачебной части.

| | | |
|--|-------|----|
| На содержаніе больницы Приказа общаго призрѣнія | 15305 | 32 |
| — — больницы при Ставропольскомъ тюремномъ замкѣ | 1082 | — |
| — — больницы Благодаринской уѣздной тюрьмы | 411 | 25 |
| — — двухъ городскихъ лечебницъ для приходящихъ | 11640 | 21 |

Кромѣ того изъ специальныхъ средствъ учебныхъ заведеній израсходовано:

| | | |
|---|------|----|
| На больницу мужской гимназіи | 2449 | 55 |
| — — духовной семинаріи | 1414 | — |
| — — духовнаго училища | 921 | — |
| — — женскаго епархіальнаго училища | 2439 | — |
| — — женской гимназіи Св. Александры | 959 | 1 |

Кромѣ того сельскими обществами на медицинскую часть, какъ то: на наемъ фельдшеровъ, оснопрививателей, на приобрѣтеніе медикаментовъ и инструментовъ для сельскихъ аптечекъ израсходовано:

| | | |
|---|--------|----|
| По Ставропольскому уѣзду | 3068 | 6 |
| — Медвѣженскому — | 13259 | 29 |
| — Александровскому — | 6679 | 59 |
| — Благодаринскому — | 4292 | 39 |
| — Прасковейскому — | 11145 | 1 |
| У кочующихъ народовъ | 5950 | — |
| Итого израсходовано на медицинскую часть по Ставропольской губерніи | 127580 | 61 |

Аптеки и денежные обороты ихъ.

| № по порядку. | Названіе аптекъ. | Число № рецептовъ и ихъ повтореній. | Сумма, выручен-ная по рецеп-тамъ. | | Сумма, выручен-ная по ручной продажѣ. | | Всего. | |
|---------------|--|-------------------------------------|-----------------------------------|----|---------------------------------------|----|--------|----|
| | | | Руб. | К. | Руб. | К. | Руб. | К. |
| 1 | 1-я Ставропольская вольная аптека жены провизора А. Ю. Широкороковой | 18325 | — | — | — | — | — | — |
| 2 | 2-я Ставропольская вольная аптека провизора Нормана | 13829 | 7033 | 17 | 3312 | 9 | 10345 | 26 |
| 3 | 3-я Ставропольская вольная аптека провизора Минца | 12728 | 6745 | 15 | 3791 | 55 | 10536 | 70 |
| 4 | Безопасенская сельская аптека | 1583 | 1064 | 46 | 2120 | 78 | 3185 | 24 |
| 5 | Прасковейская вольная аптека | 1904 | 997 | 10 | 3407 | 13 | 4404 | 23 |
| 6 | Благодаринская нормальная аптека провизора Витмана | 2873 | 1743 | 46 | 2802 | 36 | 4545 | 82 |
| 7 | Петровская нормальная аптека провизора Тыминскаго | 4533 | 2848 | 1 | 1101 | 1 | 3949 | 2 |
| 8 | Большеджалгинская сельская аптека | 853 | 515 | 12 | 1986 | 34 | 2501 | 46 |
| 9 | Урожанская сельская аптека провизора Демьяновскаго | 45 | 20 | 22 | 1152 | 37 | 1172 | 59 |
| 10 | Винодѣлинская сельская аптека | 2174 | 1155 | 1 | 911 | 18 | 2066 | 19 |
| 11 | Медвѣженская нормальная аптека провизора Иванова | 2191 | 1260 | 54 | 960 | 16 | 2220 | 70 |
| 12 | Песчаноконская сельская аптека | 1590 | 1075 | 20 | 1549 | 95 | 2625 | 15 |
| 13 | Воронцовская сельская аптека | 682 | 342 | — | 1285 | — | 1627 | — |
| 14 | Воронцово-Александровская нормальная аптека | 1638 | 906 | 84 | 2342 | 64 | 3249 | 48 |
| 15 | Александровская сельская аптека | 388 | 260 | 35 | 1080 | — | 1340 | 35 |
| 16 | Курсавская сельская аптека | 578 | 335 | 49 | 789 | 11 | 1124 | 60 |
| 17 | Бѣлоглинская нормальная аптека | 4045 | 1213 | 20 | 902 | 12 | 2115 | 32 |
| 18 | Среднегорлыкская сельская аптека провизора Сладкова | 2448 | 1806 | 36 | 1329 | 34 | 3135 | 70 |
| 19 | Новогорлыкская сельская аптека | 445 | 281 | 67 | 857 | 40 | 1139 | 7 |
| 20 | Святкрестовская сельская аптека провизора Гольденталя | 429 | 195 | 8 | 1363 | 89 | 1558 | 97 |
| | Итого | 73281 | 29798 | 43 | 33044 | 42 | 62842 | 85 |

Дѣятельность врачей.

Больныхъ, обращающихся за медицинскою помощью въ 1901 году, какъ видно изъ прилагаемой вѣдомости, зарегистрировано 326009; число зарегистрированныхъ въ 1900 г. равно 283688, въ 1899 г. было 255681. Общее число зарегистрированныхъ въ 1901 г. было болѣе 1900 г. на 42321, т. е. 19⁰/₁₀₀, тогда какъ въ 1900 г. на 28 тыс. больше противъ 1899 г., или на 10⁰/₁₀₀. Изъ той же таблицы видно, что число зарегистрированныхъ больныхъ заразными болѣзнями въ общей цифрѣ нѣсколько увеличилось противъ 1900 г. на 1864 человека (въ 1901 г. было 18476 человекъ, въ 1900 г. 16612, въ 1899 г. 16323); но число умершихъ уменьшилось (въ 1901 г. 1250 чел., въ 1900 г. 1293).

Число заболѣваній увеличилось главнымъ образомъ на счетъ заболѣвшихъ сифилисомъ, венерическими болѣзнями, крупозной пневмоніей, дизентеріей, бугорчаткой, рожей, брюшнымъ тифомъ и только незначительно на счетъ заболѣвшихъ корью и скарлатиной.

Со введеніемъ новаго положенія о сельско-врачебной части, потребность населенія въ медицинской помощи, хотя и удовлетворяется въ болѣшей степени, чѣмъ до введенія, — но далеко, не достаточно. Раіоны участковыхъ врачей очень велики, большіе радіусы участковъ колеблются отъ 42 до 89 верстъ. Въ наиболѣе благоприятныхъ условіяхъ находятся два участка Ставропольскаго уѣзда и одинъ участокъ Медвѣженскаго уѣзда.

Число жителей на врача также довольно рѣзко колеблется отъ 50 т. (Старомарьевскій участокъ въ губ. гор. Ставрополѣ) до 94 т. (Медвѣженскій и Бѣлоглинскій участки). Что населеніе губерніи относится съ большимъ довѣріемъ къ медицинской помощи и постепенно отвыкаетъ отъ леченія у знахарей, въ пользу этого говоритъ то обстоятельство, что число обращающихся за медицинскою помощью изъ года въ годъ быстро увеличивается и сельскія общества съ большою охотою ассигнуютъ суммы на медикаменты и приглашаютъ на свои средства фельдшеровъ, какъ это видно изъ приложенной таблицы о расходахъ на медицинскую часть въ Ставропольской губерніи.

По роду болѣзней больные распредѣлялись слѣдующимъ образомъ:

| Название болѣзней. | Заболѣло. | Умерло. |
|--|-----------|---------|
| Заразные болѣзни 1-я группа | 18494 | 1250 |
| — — 2-я — | 62635 | 396 |
| Паразитарныя болѣзни | 30771 | — |
| Болѣзни дыхательныхъ органовъ | 33069 | 992 |
| — сердца и кровеносныхъ сосудовъ | 250 | 112 |
| — пищеварительныхъ органовъ | 46529 | 1478 |
| — мочевыхъ органовъ | 1858 | 68 |
| — мужскихъ половыхъ органовъ | 1026 | 2 |
| — женскихъ половыхъ органовъ | 2719 | 9 |
| — нервной системы | 17640 | 134 |
| — кожи | 14819 | — |
| Глазныя болѣзни | 18859 | — |
| Ушныя — | 3881 | — |
| Болѣзни костной системы | 18975 | 22 |
| — беременныхъ и родильницъ | 1889 | 62 |
| — дискразическія | 9002 | 159 |
| Новообразования | 1400 | 21 |
| Травматическія болѣзни | 15020 | 23 |
| Отравленія | 91 | 8 |
| Термо-электрическія пораженія | 2155 | 22 |
| Неопредѣленныя болѣзни | 2647 | 421 |
| Болѣзни, не вошедшія въ эту номенклатуру | 15350 | 80 |

Изъ болѣзней были преобладающими въ 1901 году слѣдующія:

| Название болѣзней. | 1901 годъ. | | 1900 годъ. | | 1899 годъ. | |
|--|------------|---------|------------|---------|------------|---------|
| | Заболѣло. | Умерло. | Заболѣло. | Умерло. | Заболѣло. | Умерло. |
| Переменяющаяся лихорадка | 62584 | 396 | 66826 | 396 | 63499 | 629 |
| Гриппъ | 1418 | 44 | 3144 | 21 | 1318 | 16 |
| Корь | 1737 | 303 | 1472 | 368 | 943 | 114 |
| Дифтеритъ | 672 | 85 | 652 | 107 | 1153 | 144 |
| Скарлатина | 721 | 102 | 460 | 87 | 464 | 131 |
| Дизентерія | 1503 | 160 | 1627 | 190 | 1635 | 199 |
| Брюшной тифъ | 345 | 54 | 246 | 31 | 206 | 24 |
| Сыпной тифъ | 10 | — | 53 | 11 | 47 | 10 |
| Чесотка | 16552 | — | 12583 | — | 9132 | — |
| Кожныя сыпи и воспаленіе подкожной клетчатки | 26436 | 5 | 23430 | 9 | 18997 | — |
| Желудочно-кишечный катарръ | 18480 | 606 | 15888 | 382 | 15372 | — |
| Глазныя болѣзни | 18859 | — | 15023 | — | 11878 | — |

Заболѣвшихъ отъ натуральной оспы въ отчетномъ году зарегистрировано 52 чел., изъ числа которыхъ 15 чел. относится къ Прасковейскому уѣзду, остальные 37 заболѣваній отъ натуральной оспы были наблюдаемы въ единичныхъ случаяхъ повсемѣстно во всѣхъ уѣздахъ. Заболѣванія натуральною оспою въ 1901 году уменьшились, противъ 1900 года, на 110 человекъ и, можно сказать, почти совершенно прекратились.

Подобное явленіе можно объяснить слѣдующими причинами: 1) дѣтритъ пріобрѣтался Врачебнымъ Отдѣленіемъ почти на всю губернію лучшаго качества и надъ оспопрививаніемъ существовалъ строгій контроль; 2) народонаселеніе относилось къ оспопрививанію съ большимъ довѣріемъ, видя пользу такового. Оспопрививаніе большею частью производилось фельдшерами и въ незначительномъ количествѣ оспопрививателями, число коихъ сократилось до 14.

Заболѣванія корью въ 1901 году нѣсколько увеличились противъ 1900 года, но смертность дала меньшій процентъ, въ прошломъ году было 25%, а въ 1901 году 17,4%. Корь съ особенною силою свирѣпствовала въ Благодаринскомъ уѣздѣ; губ. гор. Ставрополь далъ 14% общаго числа заболѣваній.

Брюшной тифъ и дизентерія наблюдались почти въ томъ же размѣрѣ, что и въ 1900 году. Болѣе другихъ отъ брюшного тифа пострадали Медвѣженскій и Прасковейскій уѣзды.

Сыпной тифъ наблюдался въ Благодаринскомъ и Александровскомъ уѣздахъ и гор. Ставрополь и далъ 10 заболѣваній.

Заболѣвшихъ маляріей въ 1901 году зарегистрировано 62584; въ

1900 году—66826 и въ 1899—63439. По уѣздамъ заболѣванія наблюдались въ слѣдующемъ порядкѣ: 22788 Медвѣженскій уѣздъ, 15795—Александровскій, 6293—Благодаринскій, 6992—Прасковейскій, Ставропольскій уѣздъ съ гор. Ставрополемъ 10826.

Вообще большая заболѣваемость заразными болѣзнями наблюдалась въ уѣздахъ Медвѣженскомъ и Александровскомъ и въ гор. Ставрополѣ.

Глазныхъ больныхъ зарегистрировано въ 1901 году болѣе на 3836 противъ 1900 года, именно: 18859. По числу заболѣвшихъ первое мѣсто занимаетъ Александровскій уѣздъ 5040, второе мѣсто—Медвѣженскій—4887, Благодаринскій—2772, Прасковейскій—1700, Ставропольскій—2503 и губ. гор. Ставрополь 1947.

Нельзя не обратить вниманія на сильное распространеніе заболѣвшихъ кожными болѣзнями, особенно чесоткой, которыхъ зарегистрировано 31371. По заболѣванію чесоткой первое мѣсто занимаетъ Медвѣженскій уѣздъ 4898, Благодаринскій—4367, Александровскій—2076, Прасковейскій—1093, Ставропольскій—1496 и гор. Ставрополь—2099 и у кочующихъ народовъ—123. Число зарегистрированныхъ больныхъ чесоткой увеличилось на 4000 человекъ.

Причиною такого болѣе значительнаго распространенія заболѣваемости кожными болѣзнями можно считать отсутствіе въ достаточномъ количествѣ воды, отсутствіе достаточнаго количества бань, а также незнакомство съ элементарными правилами гигиены; до нѣкоторой степени причиной распространенія чесотки можетъ служить и занятіе скотоводствомъ.

Нельзя также не обратить вниманія на большое число зарегистрированныхъ больныхъ сочленовнымъ ревматизмомъ 11345 чел. (въ 1900 году 8560) и мышечнымъ—11266 чел. Значительное заболѣваніе обуславливается чисто бытовыми и климатическими условіями, такъ какъ населеніе въ рабочую пору проводить многія ночи въ полѣ и должно подвергаться рѣзкимъ колебаніямъ температуры, такъ какъ при громадности и растянутости сель Ставропольской губерніи жителямъ нерѣдко приходится выѣзжать со всѣмъ скарбомъ и семьей за десятки верстъ отъ села.

Значительное увеличеніе противъ 1901 года дали заболѣванія желудочно-кишечнаго канала 43 тыс. противъ 33 тыс. въ 1900 г., подобное явленіе можно объяснить тѣми же неблагоприятными условіями Ставропольской губерніи—именно отсутствіемъ хорошей питьевой воды.

Ушибы и раны дали въ 1901 году увеличеніе на 21,5% противъ 1900 г., такъ какъ въ Ставропольской губерніи обработка полей и луговъ машинами изъ года въ годъ увеличивается.

Что касается распространенія заразныхъ болѣзней между кочующими народами, то болѣе всего были распространены сифились, на долю коего падаетъ 434 случая изъ всего числа заболѣваній (4303). Изъ другихъ заболѣваній на первомъ мѣстѣ стоитъ малярія 890, болѣзни органовъ дыханія 393 и 16 группа разстройство общаго питанія 374. Вообще медицинская часть у кочующихъ народовъ поставлена очень неудовлетворительно.

Врачъ, при тѣхъ громадныхъ разстояніяхъ, какія ему приходится дѣлать при поѣздкахъ, какъ, напримѣръ, отъ резиденціи врача—села Петровскаго до лѣтней Трухменской ставки 50 верстъ, до сел. Ивановскаго (до попечительства Большедербетовскаго улуса) 167¹/₄ верстъ, до Ачикулакскаго приставства 201¹/₄ вер., при всемъ своемъ желаніи что либо сдѣлать для населенія, ничего не можетъ. Въ случаѣ появленія какихъ либо заразныхъ болѣзней, врачъ не можетъ предпринять что либо серьезное для ихъ нераспространенія. Губернская администрація, имѣющая на 996 тыс. населенія Ставропольской губерніи всего 12 участковыхъ врачей, одного для командировокъ и одного инородческаго, врядъ ли что въ состояніи предпринять при появленіи какихъ либо остро-заразныхъ болѣзней. Должности уѣздныхъ врачей въ силу скуднаго вознагражденія въ 720 р., а за вычетомъ въ пенсіонный капиталъ и того менѣе, при дороговизнѣ жизни въ уѣздныхъ селахъ Ставропольской губерніи, остаются болѣею частью вакантными и обязанности ихъ несутъ по необходимости участковые врачи и безъ того заваленные работой.

Цѣлесообразнѣе было бы имѣть въ каждомъ приставствѣ по одному врачу и одному фельдшеру, вмѣсто существующихъ одного врача и пяти фельдшеровъ.

Судебно-медицинская часть.

Въ теченіе отчетнаго года произведено, по требованію судебныхъ и административныхъ властей, 867 осмотровъ и вскрытій мертвыхъ тѣлъ, а именно по поводу:

| | Городъ Ставрополь. | У ѣ з д ы: | | | | | | Всего. | |
|--|--------------------|----------------|---------------|------------------|----------------|----------------|--------------|-------------|--|
| | | Ставропольскій | Медвѣженскій. | Александровскій. | Благоулинскій. | Прасковейскій. | Въ городахъ. | Въ уѣздахъ. | |
| I. Насильственной смерти: | | | | | | | | | |
| Отъ удавленія | — | — | 1 | — | 1 | — | — | 2 | |
| — повѣшанія | 1 | — | — | — | — | — | 1 | — | |
| — раненія острымъ орудіемъ | 1 | 4 | 2 | 2 | — | — | 1 | 8 | |
| — — огнестрѣльнымъ орудіемъ | 4 | 2 | 1 | 1 | 1 | — | 4 | 5 | |
| — ушибовъ, смятія и раздавленія | 1 | 7 | 8 | 9 | 2 | 5 | 1 | 31 | |
| — утопленія | 1 | — | 1 | 2 | 1 | 1 | 1 | 5 | |
| — задушенія воспрепятствованіемъ дыханія | — | — | 1 | — | — | 1 | — | 2 | |
| — задушенія вслѣдствіе недостатка воздуха | 1 | — | — | — | 2 | — | 1 | 2 | |
| — замерзанія | — | — | 2 | — | — | — | — | 2 | |
| — солнечнаго удара | — | — | 2 | — | — | — | — | 2 | |
| — отравленія неорганич. ядами | 2 | — | — | 2 | — | — | — | 2 | |
| — — рыбнымъ или колбаснымъ ядомъ | 2 | — | — | — | — | 3 | 2 | 3 | |
| — — другими органич. ядами | — | — | 1 | — | — | — | — | 1 | |
| — — спиртомъ | — | — | — | 4 | 1 | — | — | 5 | |
| Итого | 13 | 13 | 19 | 20 | 8 | 10 | 13 | 70 | |
| II. Смерти отъ болѣзненныхъ причинъ: | | | | | | | | | |
| Мертворожденныхъ | — | — | — | — | 1 | — | — | 1 | |
| Отъ воспаленія | 1 | — | 4 | 2 | — | — | 1 | 6 | |
| — апоплексіи | 4 | — | 1 | 1 | 3 | 2 | 4 | 7 | |
| — разрыва большихъ кровеносныхъ сосудовъ | — | — | — | 1 | — | — | — | 1 | |
| — экссудатовъ | 2 | — | 1 | 1 | — | — | 2 | 2 | |
| — изъязвленій и прободеній | — | — | 1 | — | — | — | — | 1 | |
| — другихъ болѣзненныхъ причинъ | 2 | — | 5 | 2 | 2 | 5 | 2 | 14 | |
| За гниlostью трупа причинъ смерти не открыто | — | — | 3 | 1 | 2 | — | — | 6 | |
| Итого | 9 | — | 15 | 8 | 8 | 7 | 9 | 38 | |
| Всего | 22 | 13 | 34 | 28 | 16 | 17 | 22 | 108 | |
| Въ общемъ числѣ случаевъ насильственной смерти было: | | | | | | | | | |
| Самоубійствъ | 4 | — | — | 2 | — | — | 4 | 2 | |
| Смертоубійствъ | 5 | 13 | 8 | 14 | 9 | — | 5 | 44 | |
| Дѣтоубійствъ | — | — | 1 | — | — | — | — | 1 | |
| Смерти неумышленной или случайной | 2 | — | 8 | 5 | 5 | — | 2 | 18 | |
| — отъ неизвѣстныхъ причинъ | — | — | 7 | — | — | — | — | 7 | |
| Итого | 11 | 13 | 24 | 21 | 14 | — | 11 | 72 | |
| III. Освидѣтельствованій живыхъ людей было произведено, а именно для опредѣленія: | | | | | | | | | |
| Беременности | — | — | — | — | 4 | — | — | 4 | |
| Послѣродоваго состоянія | — | — | 2 | — | 2 | — | — | 4 | |
| Распльнія и изнасилованія | 2 | 3 | 2 | — | 8 | — | 2 | 13 | |
| Ранъ | 54 | 26 | 28 | 19 | 49 | — | 54 | 122 | |
| Другого рода поврежденій | 79 | 55 | 26 | 66 | 62 | — | 79 | 209 | |
| Состоянія умственныхъ способностей | 32 | 1 | — | 1 | 6 | — | 32 | 8 | |
| — здоровья по судебнымъ вопросамъ | 37 | — | 12 | — | 4 | — | 37 | 16 | |
| Итого | 204 | 85 | 70 | 86 | 135 | — | 204 | 376 | |
| IV. Предметовъ и вещей освидѣтельствовано было: | | | | | | | | | |
| Посредствомъ осмотра | — | — | — | — | 2 | — | — | 2 | |
| — микроскопическаго изслѣдованія | — | — | 1 | — | — | — | — | 1 | |
| Итого | — | — | 1 | — | 2 | — | — | 3 | |

Насильственные и случайныя смерти.

Число жертвъ насильственной и случайной смерти въ отчетномъ году было въ губерніи 527, изъ нихъ мужчинъ 347 и женщинъ 180, по сравненію съ предшествующимъ годомъ болѣе на 183. Скоропостижно умерло 123, изъ нихъ мужчинъ 96 и женщинъ 27, въ томъ числѣ: отъ болѣзней 51, отъ пьянства 28 и отъ неизвѣстныхъ причинъ 44, затѣмъ жертвъ случайной смерти было 336, изъ нихъ мужчинъ 198 и женщинъ 138, въ томъ числѣ убито громомъ 4, задавлено 43, сгорѣло 5, умерло отъ угара 7, замерзло 3, утонуло 40, закусано звѣрями до смерти 2, умерло отъ другихъ случайностей 232. Жертвъ насильственной смерти было 57, самоубійствъ 17 и смертоубійствъ 40. Мертвыхъ тѣлъ найдено 11.

**Ветеринарная
часть.**

В отчетномъ году въ Ставропольской губерніи на постоянной службѣ состояло 40 ветеринарныхъ врачей, изъ коихъ одинъ губернский ветеринаръ съ содержаніемъ въ годъ 1500 руб., изъ нихъ 750 руб. жалованья и 750 руб. столовыхъ, 2 пунктовыхъ ветеринара, одинъ въ гор. Ставрополѣ и другой въ сел. Среднегорлыкскомъ, получающіе въ годъ содержанія по 1000 руб. каждый, жалованья 466 руб. 68 коп., столовыхъ 233 р. 32 к. и разъѣздныхъ 300 руб., 37 участковыхъ ветеринаровъ изъ нихъ 28 для осѣдлаго населенія и 9 для инородческаго кочеваго населенія губерніи, съ содержаніемъ какъ тѣ, такъ и другіе по 1200 руб. въ годъ каждый, изъ нихъ 650 руб. жалованья, 350 столовыхъ и 200 руб. разъѣздныхъ. Кромѣ ветеринарныхъ врачей въ губерніи состояло еще на службѣ 37 участковыхъ фельдшеровъ, изъ коихъ 28 для осѣдлаго и 9 для инородческаго населенія, съ содержаніемъ каждый 420 руб. въ годъ.

Затѣмъ, съ разрѣшенія Министерства Внутреннихъ Дѣлъ, на скотопрогонномъ трактѣ въ гор. Ставрополѣ состояли на службѣ ветеринарный фельдшеръ съ содержаніемъ 240 руб. въ годъ и конный ветеринарный стражникъ съ содержаніемъ 300 руб. въ годъ; на Среднегорлыкскомъ скотопрогонномъ трактѣ одинъ пѣший стражникъ съ содержаніемъ 120 руб. въ годъ.

Чумной эпизоотіи въ теченіи отчетнаго года не существовало.

Во всѣхъ ветеринарныхъ участкахъ губерніи въ отчетномъ году велась регистрація скота.

Кромѣ того ветеринары имѣли постоянный надзоръ за торговлею скотомъ на базарахъ, имѣющихся почти во всѣхъ ветеринарныхъ участкахъ, за перегонами его, мѣстами выпаса и выкорма промышленнаго гуртового скота и провозомъ животныхъ продуктовъ, наблюдали за появленіемъ болѣзней на всѣхъ домашнихъ животныхъ и своевременно принимали мѣры къ недопущенію распространенія таковыхъ, а также за здоровьемъ убойнаго скота на бойняхъ, имѣющихся во многихъ селеніяхъ губерніи, благодаря чему мясо многихъ животныхъ, пораженныхъ различными болѣзнями, которое могло бы послужить причиною зараженія и людей, забраковано вывалось и не допускалось къ употребленію въ пищу.

Почти во всѣхъ ветеринарныхъ участкахъ губерніи въ отчетномъ году имѣлись ветеринарныя аптеки и на обязанности ветеринаровъ лежало бесплатное оказаніе врачебной помощи, въ случаяхъ заболѣванія животныхъ, принадлежащихъ крестьянамъ, съ бесплатною выдачею лѣкарствъ.

Въ отчетномъ году, въ видахъ предохраненія скота отъ заболѣванія сибирской язвой, въ нѣкоторыхъ частныхъ хозяйствахъ и селахъ губерніи были произведены, по желанію владѣльцевъ, сибиреязвенныя прививки ихъ скоту.

Всего привито лошадей 165, изъ коихъ послѣ прививокъ павшихъ не было, крупнаго рогатаго скота 1129 головъ, изъ коихъ послѣ прививокъ пала одна, овецъ 13383, изъ коихъ послѣ прививокъ пала 61.

Изъ болѣзней на скотѣ въ отчетномъ году наблюдались: сибирская язва, саль, ящуръ, оспа, туберкулезъ, актиномикозъ, чесотка, эхинококки, мытъ, бѣшенство, кровавая моча (токсемическая гемоглобинурия), эмфизематозный карбункулъ, ленточно-глистная болѣзнь, крупозное воспаленіе легкихъ, періодическое воспаленіе глазъ, злокачественный отекъ, столбнякъ, пятнистая горячка, вертячка, инфлюэнца и лишай.

Процентный сборъ со скота въ отчетномъ году взимался почти всѣми участковыми ветеринарами Ставропольской губерніи и двумя пунктовыми. Въ теченіе отчетнаго года прямое поступленіе этого сбора въ казначейства Ставропольской губерніи выразилось въ суммѣ 28033 руб. 83 коп., кромѣ этого было обратныхъ поступленій, оставшихся отъ суммъ, выписанныхъ въ расходъ изъ того же сбора на потребности ветеринарной части 355 руб. 94 коп. и перечислено въ этотъ сборъ изъ земскихъ сборовъ 16667 руб. Итого въ теченіе отчетнаго года поступило 45056 руб. 77 коп., всего же съ 74041 руб. 74 коп., остатка отъ 1900 г., 119098 руб. 51 коп.

Изъ означенной суммы израсходовано: на потребности ветеринарной части, какъ то: на выдачу жалованья стражникамъ Ставропольскаго и Среднегорлыкскаго скотопрогонныхъ трактовъ, авансовъ, суточныхъ, прогонныхъ денегъ, вознагражденія ветеринарамъ и ветеринарнымъ фельдшерамъ и на нужды комиссіи по изслѣдованію ящура, организованной въ

Сентябрь мѣсяцъ 1900 г. въ поселкѣ Князе-Михайловскомъ Большедербетовскаго улуса, а также на уплату за переводъ суммъ этого сбора на Главное Казначейство 6991 руб. 14 коп. и переведено на Главное Казначейство 108277 руб. 56 коп., всего 115268 руб. 70 коп. Къ 1 Января 1902 г. оставалось въ наличности на всѣхъ казначействахъ губерніи 3829 руб. 81 коп.

Больницы и богадѣльни.

Въ Ставропольской губерніи въ отчетномъ году всѣхъ больницъ въ губерніи было 15, изъ которыхъ въ городѣ Ставрополѣ 10 и въ селеніяхъ 5. Въ этихъ больницахъ пользовалось лѣченіемъ 92191 душъ обоюго пола, въ томъ числѣ:

| № по ряду. | Названіе больницъ и лѣчебницъ. | Стационарно. | | Амбулаторно. | | Всего. | |
|-----------------|--|--------------|----------|--------------|----------|--------------|----------|
| | | Пользова-но. | Умер-ло. | Пользова-но. | Умер-ло. | Пользова-но. | Умер-ло. |
| 1 | Въ больницѣ Ставропольскаго Приказа общественнаго призрѣнія | 663 | 40 | 773 | — | 1446 | 40 |
| 2 | — — — — — Ставропольскаго тюремнаго замка | 138 | 5 | 911 | — | 1049 | 5 |
| 3 | — — — — — Ставропольской мужской гимназіи | 453 | 1 | 179 | — | 632 | 1 |
| 4 | — — — — — Ставропольскаго духовнаго училища | 174 | — | 101 | — | 275 | — |
| 5 | — — — — — Ставропольской духовной семинаріи | — | — | 168 | — | 168 | — |
| 6 | — — — — — женской гимназіи Св. Александры | 395 | — | 291 | — | 686 | — |
| 7 | — — — — — епархіальнаго женскаго училища | 242 | 1 | 636 | — | 878 | 1 |
| 8 | — — — — — Благодаринской уѣздной тюрьмѣ | 127 | — | — | — | 127 | — |
| 9 | Въ Медвѣженской сельской лѣчебницѣ | 121 | 6 | 7220 | — | 7341 | 6 |
| 10 | — Благодаринской — — — — — | 79 | 4 | 16248 | 215 | 16327 | 219 |
| 11 | — Александровской — — — — — | 91 | 3 | 25488 | 227 | 25579 | 300 |
| 12 | — Прасковейской *) — — — — — | — | — | — | — | — | — |
| 13 и 14 | — двухъ городскихъ амбулаторныхъ лѣчебницахъ | — | — | 33445 | 505 | 33445 | 505 |
| 15 | — приѣмномъ покоѣ Ставропольской вѣтви Владикавказской желѣзной дороги | — | — | 4248 | 6 | 4248 | 6 |
| Всего | | 2483 | 60 | 89708 | 953 | 92191 | 1013 |

Богадѣлень какъ и въ предшествовавшемъ году состояло 4:

1) Богадѣльня Приказа общественнаго призрѣнія, гдѣ призрѣвалось до 49 человекъ. Кромѣ того на призрѣніи Приказа находилось въ теченіе года 22 подкидыша. На содержаніе богадѣльни и подкидышей израсходовано было 4279 руб. 65 коп.

2) Богадѣльня мѣщанскаго общества, въ которой въ отчетномъ году призрѣвалось 33 души, на содержаніе коихъ израсходовано 1361 руб. 22 коп.

3) Убѣжище для безпріютныхъ дѣтей, содержимое на средства Андреевско-Владимирскаго Братства, въ которомъ призрѣвалось до 50 дѣтей обоюго пола.

4) Домъ безпомощныхъ, содержимый тѣмъ же Братствомъ, гдѣ число призрѣваемыхъ колебалось отъ 20 до 35 человекъ и на содержаніе ихъ израсходовано 2426 руб.

Кромѣ того на средства Братства устроена и бесплатная столовая для бѣдняковъ, изъ которой было отпущено обѣдовъ 47473.

На всѣ благотворительныя учрежденія Андреевско-Владимирскаго Братства въ отчетномъ году было израсходовано до 14808 рублей.

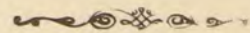

*) Открыта для пользованія въ 1902 году.

V.

Народное образованіе.

(Прилагается вѣдомость № 16).

Въ отчетномъ году числилось 652 учебныхъ заведенія, изъ которыхъ 52 въ гор. Ставрополѣ, 4 въ зашт. гор. Св. Креста и 596 въ селеніяхъ губерніи. Сравнительно съ предѣльнымъ годомъ число школъ въ городахъ уменьшилось на 2, а въ селеніяхъ увеличилось на 11. Изъ общаго числа учебныхъ заведеній въ вѣдѣніи Министерства Народнаго Просвѣщенія состояло 380 и въ вѣдѣніи епархіальнаго начальства 272. Въ учебныхъ заведеніяхъ губерніи обучалось 34487 душъ обоего пола, изъ коихъ мужскаго пола было 25299 или 73,6% и женскаго 9188 или 26,4%. Общее число учащихся увеличилось на 2398 или на 7,4%. Учащіеся по категоріямъ учебныхъ заведеній распредѣлялись слѣдующимъ образомъ: въ 5 среднихъ учебныхъ заведеніяхъ было 1360 м. и 1377 д.—всего 2737 или 8%, въ духовномъ и шестиклассномъ городскомъ 659 или 1,9%, въ 3-хъ ремесленныхъ училищахъ 117 или 0,3%, въ 375 низшихъ школахъ Министерства Народнаго Просвѣщенія 14198 м. и 4178 д.—всего 18376 или 53,2% и наконецъ въ 269 церковно-приходскихъ школахъ 8965 м. и 3633 д.—всего 12598 или 36,6%.

На содержаніе среднихъ учебныхъ заведеній израсходовано: мужской гимназіи 161380 р., женскихъ гимназій Св. Александры 68077 р., Ольгинской 29893 р., духовной семинаріи 66794 р. и епархіальнаго женскаго училища 82795 р.—всего 408939 руб.

На содержаніе духовнаго училища 37285 р., городского шестикласснаго 8839 р. и 3-хъ ремесленныхъ 13037 р.—всего 59161 руб.

Содержаніе церковно-приходскихъ школъ обошлось 99078 р., а министерскихъ начальныхъ школъ въ 177917 р.—всего 276995 руб.

Такимъ образомъ въ общемъ на народное образованіе въ теченіи отчетнаго года было израсходовано всего 745095 руб.

О состояніи школъ подвѣдомственныхъ дирекціи народныхъ училищъ можно судить по нижеслѣдующимъ даннымъ изъ отчета дирекціи:

Къ 1-му Января 1902 года въ вѣдомствѣ Ставропольской дирекціи народныхъ училищъ было 258 городскихъ и сельскихъ начальныхъ училищъ. Число это сравнительно съ 1900 г. увеличилось на 16. Одно начальное училище М. Н. П. приходится на 3700 душъ населенія, или на 370 дѣтей школьнаго возраста. Какъ видно изъ этихъ данныхъ, потребность въ начальномъ образованіи въ Ставропольской губерніи далеко не удовлетворительна.

Въ 1901 году на содержаніе сельскихъ и городскихъ начальныхъ училищъ поступило:

| | |
|---|-----------------|
| отъ казны | 35910 р. |
| — городскихъ обществъ | 19064 „ |
| — сельскихъ обществъ | 138464 „ |
| — благотворительныхъ обществъ | 2513 „ |
| — церквей | 495 „ |
| — частныхъ лицъ | 500 „ |
| — почетныхъ блюстителей | 4575 „ |
| — пожертвованій | 2365 „ |
| процентовъ съ капиталовъ | 2299 „ |
| сбора за ученіе | 1400 „ |
| изъ другихъ источниковъ | 13 „ |
| В с е г о | 207598 „ |

Выражая количество этихъ поступленій въ процентахъ, получимъ слѣдующую таблицу:

| | | |
|---|-------|--------------------|
| отъ казны | 17,3% | всѣхъ поступленій. |
| — городскихъ обществъ | 9,2% | — |
| — сельскихъ обществъ | 66,7% | — |
| — благотворительныхъ обществъ | 1,2% | — |
| — церквей | 0,2% | — |
| — частныхъ лицъ | 0,2% | — |
| — пожертвованій | 1,1% | — |
| — почетныхъ блюстителей | 2,2% | — |
| °/о °/о съ капиталовъ | 1,1% | — |
| сбора за ученье | 0,7% | — |

Въ 1901 году весь расходъ по содержанію училищъ достигъ 177917 руб., т. е. на каждое училище по 690 р. Стоимость обученія одного ученика—11,94 руб.

Запасныхъ капиталовъ къ 1 Января 1901 г. было 107623 р., къ 1 Января 1902 г. состояло 112678 р. Увеличилось на 5055 р. Въ отчетномъ году поступило въ запасный капиталъ 18161 р., издержано 13106 р. Расходъ этотъ произведенъ на приобрѣтеніе учебныхъ пособій, на пособия сельскимъ обществамъ для ремонта училищныхъ помѣщеній и сооруженія новыхъ школьныхъ зданій, на устройство школьныхъ цистернъ для воды, на вознагражденіе учителей пѣнія и гимнастики, на улучшеніе школьныхъ садовъ и на пособіе учащимъ.

Помѣщенія сельскихъ училищъ большею частью весьма удовлетворительны. Средній объемъ классной комнаты 750 куб. арш., средн. объемъ воздуха на 1 учащагося 12,5 куб. арш.

Слѣдуетъ однако замѣтить, что, при современныхъ требованіяхъ, предъявляемыхъ къ сельской школѣ, школьныя помѣщенія подлежатъ расширенію. Необходимо пристраивать къ нимъ комнаты для ремесленныхъ отдѣленій, для занятій ручнымъ трудомъ. Признавая одновременныя занятія одного учителя съ тремя отдѣленіями не соответствующими строгимъ требованіямъ педагогики, дирекція не можетъ не высказать пожеланія, чтобы при каждомъ училищѣ было, по крайней мѣрѣ, два учителя, двѣ и даже три классныхъ комнаты, особыя для каждаго отдѣленія. Соответственно придется увеличить и число учительскихъ квартиръ при школахъ. Къ такой системѣ школьныхъ помѣщеній давно перешла сосѣдняя съ нами Кубанская область: тамъ есть одноклассныя училища съ тремя и болѣе классными комнатами, число послѣднихъ въ двухклассныхъ училищахъ доходитъ тамъ даже до 7.

Въ отчетномъ году построено 11 школьныхъ зданій стоимостью въ 68000 руб.

При 207 училищахъ имѣются ученическія и учительскія библіотеки съ общимъ числомъ томовъ 139345, на сумму 64887 р. Среднее число томовъ на одну библіотеку 673, цѣною въ 313 р. 202 училища снабжены удовлетворительными учебными пособиями. Въ отчетномъ году израсходовано на приобрѣтеніе книгъ и учебныхъ пособій—19371 руб.

Училища неоднократно ревизовались директоромъ и тремя инспекторами народныхъ училищъ. Директоромъ осмотрѣно 94 училища, инспекторами 243.

Общее число служащихъ въ городскихъ и сельскихъ училищахъ 605 человекъ: почетныхъ блюстителей 147, законоучителей 181, учителей и учительницъ 268, другихъ служащихъ 9. Учителя и законоучители въ 1901 году получили жалованья 112215 р., въ среднемъ по 243,1 руб. на каждаго. Среднее количество жалованья учителя и учительницы 327 руб. Менѣе 300 р. въ годъ получали только 18 учащихся.

Изъ 114 учителей окончили курсъ въ учительскихъ семинаріяхъ лишь 20 человѣкъ, въ среднихъ учебныхъ заведеніяхъ 3. 91 человѣкъ получили учительскія права по спеціальному экзамену. Изъ 154 учительницъ окончили курсъ въ среднихъ учебныхъ заведеніяхъ 103. 51 учительница приобрѣли права по спеціальному испытанію.

Число учащихся въ начальныхъ училищахъ къ 1-му Января 1902 г. было 14901 человѣкъ. Изъ нихъ мальчиковъ 11710 (78,6%) и дѣвочекъ 3191 (21,4%). Число учащихся сравнительно съ 1900 г. увеличилось на 960 человѣкъ. Среднее число учащихся въ одномъ училищѣ 57. Почти всѣ учащіеся русскіе (90,3%) православные (90,6%) и крестьяне (92,0%).

Окончили курсъ въ сельскихъ училищахъ въ 1901 г. 1084 человѣка. Приобрѣли льготу 3-го разряда по отбыванію воинской повинности 826 мальчиковъ.

Поведеніе учащихся въ 1901 году было отличное. Никакихъ серьезныхъ проступковъ, противныхъ нравственности, не замѣчалось.



ВѢДОМОСТЬ

О ПОСѢВѢ И УРОЖАѢ ХЛѢБОВЪ

въ Ставропольской губерніи.

За 1901 годъ.

| ГОРОДА, УЪЗДЫ И ТЕРРИТОРІА КОЧУЮЩИХЪ НАРОДОВЪ. | П о с ѣ я н о п у д о в ѣ. | | | | | | | | | | | | | С о б р а н о п у д о в ѣ. | | | | | | | | | | | | | | | | | | |
|---|----------------------------|-----------------|--------------|-----------------|---------------|---------------|------------|-------------|--------------|-------------|------------|------------|------------|----------------------------|---------------|-------------|----------------|-----------------|--------------|-----------------|----------------|----------------|-------------|-------------|---------------|--------------|-------------|-------------|-------------|---------------|----------------|--------------|
| | Озимая рожь. | Озимая пшеница. | Яровая рожь. | Яровая пшеница. | Овесъ. | Ячмень. | Полба. | Гречиха. | Просо. | Кукуруза. | Горохъ. | Чечевица. | Бобы. | Картофель. | Ленъ. | Конопля. | Озимая рожь. | Озимая пшеница. | Яровая рожь. | Яровая пшеница. | Овесъ. | Ячмень. | Полба. | Гречиха. | Просо. | Кукуруза. | Горохъ. | Чечевица. | Бобы. | Картофель. | Ленъ. | Конопля. |
| Гор. Ставрополь | 1517 | 4785 | — | 1247 | 1177 | 2385 | — | 235 | 8 | 67 | — | — | — | 106500 | — | — | 17260 | 42500 | — | 12000 | 9375 | 20000 | — | 6100 | 350 | 7500 | — | — | — | 585500 | — | — |
| Ставропольскій уѣздъ: | | | | | | | | | | | | | | | | | | | | | | | | | | | | | | | | |
| На земляхъ крестьянскихъ обществъ | 23247 | 568941 | — | 65784 | 156858 | 188184 | 325 | 1464 | 17211 | — | 358 | 38 | 80 | 106705 | 350 | 4396 | 139483 | 3520321 | — | 499725 | 1075945 | 1467287 | 3035 | 7503 | 239456 | — | 3218 | 119 | 960 | 310496 | 730 | 8682 |
| На земляхъ владѣльческихъ . . . | 1171 | 136741 | — | 54605 | 25641 | 61784 | — | 132 | 3599 | 223 | 84 | 82 | — | 5744 | 3729 | 97 | 7521 | 788273 | — | 301180 | 140659 | 434863 | — | 693 | 59304 | 15833 | 581 | 332 | — | 11803 | 12860 | 235 |
| Итого | 24418 | 705682 | — | 120389 | 182499 | 249968 | 325 | 1596 | 20810 | 223 | 442 | 120 | 80 | 112449 | 4079 | 4493 | 147004 | 4308594 | — | 800905 | 1216604 | 1902150 | 3035 | 8195 | 298760 | 15833 | 3799 | 481 | 960 | 322299 | 13590 | 8917 |
| Александровскій уѣздъ: | | | | | | | | | | | | | | | | | | | | | | | | | | | | | | | | |
| На земляхъ крестьянскихъ обществъ | 1740 | 391022 | — | 15183 | 101724 | 156665 | — | 1008 | 24740 | 775 | — | — | — | 93735 | 43254 | 8390 | 9372 | 1412723 | — | 43597 | 393554 | 681628 | — | 5824 | 230908 | 29550 | — | — | — | 252423 | 49434 | 4256 |
| На земляхъ владѣльческихъ . . . | 218 | 39893 | 1703 | 19082 | 16415 | 16705 | 143 | 8 | 1709 | 545 | — | — | 17 | 7224 | 4198 | — | 704 | 177364 | 6379 | 63912 | 102297 | 103057 | 991 | 42 | 27839 | 2020 | — | — | 224 | 9924 | 6718 | — |
| Итого | 1958 | 430915 | 1703 | 34265 | 118139 | 173370 | 143 | 1016 | 26449 | 1320 | — | — | 17 | 100959 | 47452 | 8390 | 10076 | 1590087 | 6379 | 107509 | 495851 | 784685 | 991 | 5866 | 258747 | 31570 | — | — | 224 | 262347 | 56152 | 4256 |
| Прасковейскій уѣздъ: | | | | | | | | | | | | | | | | | | | | | | | | | | | | | | | | |
| На земляхъ крестьянскихъ обществъ | 8901 | 599458 | — | 6080 | 95100 | 179683 | 244 | 802 | 75619 | 285 | 149 | 204 | — | 28704 | 150364 | 753 | 46879 | 3025834 | — | 30780 | 880712 | 890489 | 2784 | 4336 | 774194 | 4560 | 1320 | 807 | — | 81358 | 350851 | 1228 |
| На земляхъ владѣльческихъ . . . | 822 | 61834 | — | 8570 | 13660 | 23034 | 210 | — | 4098 | 134 | — | — | — | 40700 | 19627 | — | 5069 | 309168 | — | 36165 | 55430 | 113431 | 613 | — | 45661 | 2881 | — | — | 99900 | 42638 | — | |
| Итого | 9723 | 661292 | — | 14650 | 108760 | 202717 | 454 | 802 | 79717 | 419 | 149 | 204 | — | 69404 | 170014 | 753 | 51948 | 3335002 | — | 66945 | 936142 | 1003920 | 3397 | 4336 | 819855 | 7441 | 1320 | 807 | — | 181258 | 393489 | 1228 |
| Благодаринскій уѣздъ: | | | | | | | | | | | | | | | | | | | | | | | | | | | | | | | | |
| На земляхъ крестьянскихъ обществъ | 53917 | 920475 | — | 123903 | 196687 | 316612 | — | — | 33925 | 600 | 900 | 380 | 6 | 384520 | 157058 | 5132 | 173513 | 4485221 | — | 591981 | 756068 | 2271185 | — | — | 395787 | 16620 | 8064 | 1504 | 72 | 550097 | 481308 | 4441 |
| На земляхъ владѣльческихъ . . . | 3325 | 328531 | — | 2214 | 38355 | 39150 | — | — | 2537 | — | — | — | — | 290 | 85085 | — | 6650 | 1936603 | — | 10849 | 107792 | 284534 | — | — | 36187 | — | — | — | 726 | 582505 | — | |
| Итого | 57242 | 1249006 | — | 126117 | 235042 | 355762 | — | — | 36462 | 600 | 900 | 380 | 6 | 384810 | 242143 | 5132 | 180163 | 6421824 | — | 602830 | 863860 | 2555719 | — | — | 431974 | 16620 | 8064 | 1504 | 72 | 550823 | 1063813 | 4441 |
| Медвѣженскій уѣздъ: | | | | | | | | | | | | | | | | | | | | | | | | | | | | | | | | |
| На земляхъ крестьянскихъ обществъ | 169807 | 805716 | — | 512688 | 75029 | 205801 | — | — | 24018 | — | 12 | 18 | 260 | 29907 | 912 | 5814 | 1200999 | 5801155 | — | 5472944 | 467287 | 1969307 | — | — | 281894 | — | 89 | 75 | 3120 | 47529 | 1963 | 26615 |
| На земляхъ владѣльческихъ . . . | 12162 | 89930 | — | 51894 | 9355 | 14700 | 50 | 8 | 1830 | 556 | 60 | 10 | 3 | 3720 | 930 | — | 117150 | 754773 | — | 391127 | 50003 | 135240 | 615 | 42 | 29757 | 26947 | 360 | 39 | 32 | 8730 | 1795 | — |
| Итого | 181969 | 895646 | — | 564582 | 84384 | 220501 | 50 | 8 | 25848 | 556 | 72 | 28 | 263 | 33627 | 1842 | 5814 | 1318149 | 6555928 | — | 5864071 | 517290 | 2104547 | 615 | 42 | 311651 | 26947 | 449 | 114 | 3152 | 56559 | 3758 | 26615 |
| Всего въ губерніи въ 1901 г. . . | 276827 | 3947326 | 1703 | 861250 | 730001 | 1204703 | 972 | 3657 | 189294 | 3185 | 1563 | 732 | 366 | 807749 | 465529 | 24582 | 1724600 | 22253935 | 6379 | 7454260 | 4039122 | 8371021 | 8038 | 24540 | 2121337 | 105911 | 13632 | 2906 | 4408 | 1958786 | 1530802 | 45487 |
| Въ 1900 г. было | 276464 | 3649304 | 608 | 1053370 | 770800 | 990560 | 685 | 2190 | 182336 | 3033 | 1078 | 634 | 76 | 402935 | 420066 | 28465 | 1911595 | 21322634 | 3938 | 5698860 | 7257651 | 10008178 | 7920 | 8912 | 4512919 | 109895 | 11352 | 4150 | 912 | 1937753 | 3518368 | 58816 |
| Сравнительно въ 1901 году: болѣе | 363 | 298022 | 1095 | — | — | 214143 | 287 | 1467 | 6958 | 152 | 485 | 98 | 290 | 404814 | 45463 | — | — | 931301 | 2441 | 1755400 | — | — | 118 | 15628 | — | — | 2280 | — | 3496 | 21033 | — | — |
| менѣе | — | — | — | 192120 | 40799 | — | — | — | — | — | — | — | — | — | — | 3883 | 186995 | — | — | — | 3218529 | 1637157 | — | — | 2391582 | 3984 | — | 1244 | — | — | 1987566 | 13329 |

| Year | Month | Day | Event | Location | Remarks |
|------|-------|-----|-------|----------|---------|
| 1911 | Jan | 1 | ... | ... | ... |
| 1911 | Jan | 2 | ... | ... | ... |
| 1911 | Jan | 3 | ... | ... | ... |
| 1911 | Jan | 4 | ... | ... | ... |
| 1911 | Jan | 5 | ... | ... | ... |
| 1911 | Jan | 6 | ... | ... | ... |
| 1911 | Jan | 7 | ... | ... | ... |
| 1911 | Jan | 8 | ... | ... | ... |
| 1911 | Jan | 9 | ... | ... | ... |
| 1911 | Jan | 10 | ... | ... | ... |
| 1911 | Jan | 11 | ... | ... | ... |
| 1911 | Jan | 12 | ... | ... | ... |
| 1911 | Jan | 13 | ... | ... | ... |
| 1911 | Jan | 14 | ... | ... | ... |
| 1911 | Jan | 15 | ... | ... | ... |
| 1911 | Jan | 16 | ... | ... | ... |
| 1911 | Jan | 17 | ... | ... | ... |
| 1911 | Jan | 18 | ... | ... | ... |
| 1911 | Jan | 19 | ... | ... | ... |
| 1911 | Jan | 20 | ... | ... | ... |
| 1911 | Jan | 21 | ... | ... | ... |
| 1911 | Jan | 22 | ... | ... | ... |
| 1911 | Jan | 23 | ... | ... | ... |
| 1911 | Jan | 24 | ... | ... | ... |
| 1911 | Jan | 25 | ... | ... | ... |
| 1911 | Jan | 26 | ... | ... | ... |
| 1911 | Jan | 27 | ... | ... | ... |
| 1911 | Jan | 28 | ... | ... | ... |
| 1911 | Jan | 29 | ... | ... | ... |
| 1911 | Jan | 30 | ... | ... | ... |
| 1911 | Jan | 31 | ... | ... | ... |
| 1911 | Feb | 1 | ... | ... | ... |
| 1911 | Feb | 2 | ... | ... | ... |
| 1911 | Feb | 3 | ... | ... | ... |
| 1911 | Feb | 4 | ... | ... | ... |
| 1911 | Feb | 5 | ... | ... | ... |
| 1911 | Feb | 6 | ... | ... | ... |
| 1911 | Feb | 7 | ... | ... | ... |
| 1911 | Feb | 8 | ... | ... | ... |
| 1911 | Feb | 9 | ... | ... | ... |
| 1911 | Feb | 10 | ... | ... | ... |
| 1911 | Feb | 11 | ... | ... | ... |
| 1911 | Feb | 12 | ... | ... | ... |
| 1911 | Feb | 13 | ... | ... | ... |
| 1911 | Feb | 14 | ... | ... | ... |
| 1911 | Feb | 15 | ... | ... | ... |
| 1911 | Feb | 16 | ... | ... | ... |
| 1911 | Feb | 17 | ... | ... | ... |
| 1911 | Feb | 18 | ... | ... | ... |
| 1911 | Feb | 19 | ... | ... | ... |
| 1911 | Feb | 20 | ... | ... | ... |
| 1911 | Feb | 21 | ... | ... | ... |
| 1911 | Feb | 22 | ... | ... | ... |
| 1911 | Feb | 23 | ... | ... | ... |
| 1911 | Feb | 24 | ... | ... | ... |
| 1911 | Feb | 25 | ... | ... | ... |
| 1911 | Feb | 26 | ... | ... | ... |
| 1911 | Feb | 27 | ... | ... | ... |
| 1911 | Feb | 28 | ... | ... | ... |
| 1911 | Feb | 29 | ... | ... | ... |
| 1911 | Mar | 1 | ... | ... | ... |
| 1911 | Mar | 2 | ... | ... | ... |
| 1911 | Mar | 3 | ... | ... | ... |
| 1911 | Mar | 4 | ... | ... | ... |
| 1911 | Mar | 5 | ... | ... | ... |
| 1911 | Mar | 6 | ... | ... | ... |
| 1911 | Mar | 7 | ... | ... | ... |
| 1911 | Mar | 8 | ... | ... | ... |
| 1911 | Mar | 9 | ... | ... | ... |
| 1911 | Mar | 10 | ... | ... | ... |
| 1911 | Mar | 11 | ... | ... | ... |
| 1911 | Mar | 12 | ... | ... | ... |
| 1911 | Mar | 13 | ... | ... | ... |
| 1911 | Mar | 14 | ... | ... | ... |
| 1911 | Mar | 15 | ... | ... | ... |
| 1911 | Mar | 16 | ... | ... | ... |
| 1911 | Mar | 17 | ... | ... | ... |
| 1911 | Mar | 18 | ... | ... | ... |
| 1911 | Mar | 19 | ... | ... | ... |
| 1911 | Mar | 20 | ... | ... | ... |
| 1911 | Mar | 21 | ... | ... | ... |
| 1911 | Mar | 22 | ... | ... | ... |
| 1911 | Mar | 23 | ... | ... | ... |
| 1911 | Mar | 24 | ... | ... | ... |
| 1911 | Mar | 25 | ... | ... | ... |
| 1911 | Mar | 26 | ... | ... | ... |
| 1911 | Mar | 27 | ... | ... | ... |
| 1911 | Mar | 28 | ... | ... | ... |
| 1911 | Mar | 29 | ... | ... | ... |
| 1911 | Mar | 30 | ... | ... | ... |
| 1911 | Mar | 31 | ... | ... | ... |
| 1911 | Apr | 1 | ... | ... | ... |
| 1911 | Apr | 2 | ... | ... | ... |
| 1911 | Apr | 3 | ... | ... | ... |
| 1911 | Apr | 4 | ... | ... | ... |
| 1911 | Apr | 5 | ... | ... | ... |
| 1911 | Apr | 6 | ... | ... | ... |
| 1911 | Apr | 7 | ... | ... | ... |
| 1911 | Apr | 8 | ... | ... | ... |
| 1911 | Apr | 9 | ... | ... | ... |
| 1911 | Apr | 10 | ... | ... | ... |
| 1911 | Apr | 11 | ... | ... | ... |
| 1911 | Apr | 12 | ... | ... | ... |
| 1911 | Apr | 13 | ... | ... | ... |
| 1911 | Apr | 14 | ... | ... | ... |
| 1911 | Apr | 15 | ... | ... | ... |
| 1911 | Apr | 16 | ... | ... | ... |
| 1911 | Apr | 17 | ... | ... | ... |
| 1911 | Apr | 18 | ... | ... | ... |
| 1911 | Apr | 19 | ... | ... | ... |
| 1911 | Apr | 20 | ... | ... | ... |
| 1911 | Apr | 21 | ... | ... | ... |
| 1911 | Apr | 22 | ... | ... | ... |
| 1911 | Apr | 23 | ... | ... | ... |
| 1911 | Apr | 24 | ... | ... | ... |
| 1911 | Apr | 25 | ... | ... | ... |
| 1911 | Apr | 26 | ... | ... | ... |
| 1911 | Apr | 27 | ... | ... | ... |
| 1911 | Apr | 28 | ... | ... | ... |
| 1911 | Apr | 29 | ... | ... | ... |
| 1911 | Apr | 30 | ... | ... | ... |
| 1911 | Apr | 30 | ... | ... | ... |

В Ъ Д О М О С Т Ъ

о числительности скотоводства въ Ставропольской губернии за 1901 годъ.

| Города, уѣзды и территория кочующихъ народовъ. | Лошадей. | | | Рогатаго скота. | | | Овецъ. | | | Козъ всѣхъ возрастовъ. | Буйволы всѣхъ возрастовъ. | Верблюды всѣхъ возрастовъ. | Свиней всѣхъ возрастовъ. |
|---|---|--|--|---------------------------|-----------------|---|------------------------|---------------|--------------------------|------------------------|---------------------------|----------------------------|--------------------------|
| | 4-хъ лѣтъ и старше, мотущихъ работать, безъ различія пола | Плодовыхъ кобылъ, какъ въ табунахъ, такъ и на дому содержащихся. | Жеребцовъ и жеребятъ табунахъ и домашнихъ. | Годныхъ къ работѣ воловъ. | Дойныхъ коровъ. | Яловыхъ и телятъ и вообще гулевого скота. | Простыхъ и волошскихъ. | Тонкорунныхъ. | Калмыцкихъ и ногайскихъ. | | | | |
| Гор. Ставрополь | 2389 | — | 131 | 32 | 2540 | 2100 | — | — | — | 1 | — | — | 870 |
| Защт. гор. Св. Креста | 1724 | 156 | 162 | 766 | 704 | 1042 | 2917 | 1500 | — | 41 | — | 10 | 491 |
| Итого | 4113 | 156 | 293 | 798 | 3244 | 3142 | 2917 | 1500 | — | 42 | — | 10 | 1361 |
| У ѣ з д ы: | | | | | | | | | | | | | |
| Ставропольскій. | | | | | | | | | | | | | |
| У крестьянъ | 18914 | 5416 | 4920 | 42499 | 28093 | 41186 | 231064 | 36500 | 1 | 5046 | — | 30 | 21964 |
| „ иногороднихъ | 620 | 111 | 96 | 202 | 528 | 321 | 420 | — | — | 9 | — | 5 | 307 |
| „ частныхъ землевладѣльцевъ | 2570 | 1513 | 909 | 5918 | 5958 | 19435 | 7355 | 259139 | 30 | 1427 | — | 146 | 3080 |
| Итого | 22104 | 7040 | 5925 | 48619 | 34579 | 60942 | 238839 | 295639 | 31 | 6482 | — | 181 | 25351 |
| Александровскій. | | | | | | | | | | | | | |
| У крестьянъ | 14212 | 5172 | 6005 | 43979 | 32596 | 47346 | 143873 | 55481 | 3 | 2249 | 108 | 856 | 19943 |
| „ иногороднихъ | 922 | 498 | 326 | 943 | 1486 | 1595 | 1065 | 85522 | — | 232 | 8 | 11 | 873 |
| „ частныхъ землевладѣльцевъ | 1912 | 586 | 549 | 2032 | 2430 | 5979 | 4278 | 385825 | — | 797 | — | 67 | 1216 |
| Итого | 17046 | 6256 | 6880 | 46954 | 36812 | 54920 | 149216 | 526828 | 3 | 3278 | 116 | 934 | 22032 |
| Прасковейскій. | | | | | | | | | | | | | |
| У крестьянъ | 24530 | 3052 | 3809 | 39867 | 27409 | 34976 | 140081 | 23162 | 49 | 3055 | 3 | 496 | 19141 |
| „ иногороднихъ | 1594 | 293 | 242 | 376 | 751 | 730 | 6549 | 2 | — | 39 | — | 26 | 836 |
| „ частныхъ землевладѣльцевъ | 1315 | 639 | 859 | 1837 | 1311 | 2919 | 7555 | 188098 | 151 | 580 | 1 | 70 | 664 |
| Итого | 27439 | 3984 | 4910 | 42080 | 29471 | 38625 | 154185 | 211262 | 200 | 3674 | 4 | 592 | 20641 |
| Благодаринскій. | | | | | | | | | | | | | |
| У крестьянъ | 34589 | 10700 | 8742 | 68555 | 50352 | 74111 | 367586 | 60404 | 505 | 6343 | — | 703 | 35564 |
| „ иногороднихъ | 2215 | 383 | 230 | 704 | 2012 | 718 | 1649 | 500 | 3 | 26 | — | 75 | 930 |
| „ частныхъ землевладѣльцевъ | 476 | 281 | 289 | 1303 | 784 | 2321 | 1814 | 106929 | 110 | 418 | — | 56 | 312 |
| Итого | 37280 | 11364 | 9261 | 70562 | 53148 | 77150 | 371049 | 167833 | 618 | 6787 | — | 834 | 36806 |
| Медвѣженскій. | | | | | | | | | | | | | |
| У крестьянъ | 48526 | 7711 | 9916 | 59893 | 53438 | 75504 | 301720 | 9801 | 784 | 6643 | — | 218 | 49167 |
| „ иногороднихъ | 1584 | 134 | 200 | 193 | 930 | 622 | 581 | 40 | — | 14 | — | 13 | 767 |
| „ частныхъ землевладѣльцевъ | 292 | 27 | 76 | 857 | 362 | 955 | 3205 | 10236 | — | 163 | — | — | 758 |
| Итого | 50402 | 7872 | 10192 | 60943 | 54730 | 77081 | 305506 | 20077 | 784 | 6820 | — | 231 | 50692 |
| Территория кочующихъ народовъ. | | | | | | | | | | | | | |
| Большедербетовскій улусъ | 2009 | 146 | 375 | 1577 | 8557 | 12272 | 35397 | 7964 | 242 | 1062 | 88 | — | 444 |
| Приставства. | | | | | | | | | | | | | |
| Трухменское | 3807 | 2712 | 4883 | 3598 | 4989 | 15871 | — | — | 100372 | 4783 | — | 5105 | — |
| Ачикулакское | 4708 | 3568 | 2722 | 6252 | 7870 | 10061 | 3521 | 2879 | 38217 | 2792 | — | 613 | — |
| Итого | 10524 | 6426 | 7980 | 11427 | 21416 | 38204 | 38918 | 10843 | 138831 | 8637 | 88 | 5718 | 444 |
| У арендаторовъ на территории кочующихъ народовъ | 1081 | 359 | 705 | 3948 | 4374 | 12606 | 53590 | 309976 | — | 1333 | — | 183 | 1184 |
| Всего въ губернии въ 1901 г. | 169989 | 43457 | 46146 | 285331 | 237774 | 362670 | 1314220 | 1543958 | 140467 | 37053 | 208 | 8683 | 158511 |
| Въ 1900 году было | 156812 | 42041 | 39858 | 293313 | 239546 | 391662 | 1354447 | 1544996 | 138289 | 35120 | 125 | 8390 | 155510 |
| Сравнительно въ 1901 г. | болѣе | 13177 | 1416 | 6288 | — | — | — | — | 2178 | 1933 | 83 | 293 | 3001 |
| | | менѣе | — | — | — | 7982 | 1772 | 28992 | 40227 | 1038 | — | — | — |

Вѣдомость о фабрикахъ и заводахъ въ Ставропольской губернии за 1901 годъ.

| Родъ фабрикъ и заводовъ. | Гор. Ставрополь. | | | Ставропольскій уѣздъ. | | | Александровскій уѣздъ. | | | Зашт. г. Св. Креста. | | | Прасковейскій уѣздъ. | | | Благодаринскій уѣздъ. | | | Медвѣженскій уѣздъ. | | | Всего въ губернии. | | |
|--|---------------------------|----------------------------|-----------------|---------------------------|----------------------------|-----------------|---------------------------|----------------------------|-----------------|---------------------------|----------------------------|-----------------|---------------------------|----------------------------|-----------------|---------------------------|----------------------------|-----------------|---------------------------|----------------------------|-----------------|---------------------------|----------------------------|-----------------|
| | Число фабрикъ и заводовъ. | Сумма производи-тельности. | Число рабочихъ. | Число фабрикъ и заводовъ. | Сумма производи-тельности. | Число рабочихъ. | Число фабрикъ и заводовъ. | Сумма производи-тельности. | Число рабочихъ. | Число фабрикъ и заводовъ. | Сумма производи-тельности. | Число рабочихъ. | Число фабрикъ и заводовъ. | Сумма производи-тельности. | Число рабочихъ. | Число фабрикъ и заводовъ. | Сумма производи-тельности. | Число рабочихъ. | Число фабрикъ и заводовъ. | Сумма производи-тельности. | Число рабочихъ. | Число фабрикъ и заводовъ. | Сумма производи-тельности. | Число рабочихъ. |
| Заводы, обрабатывающіе растительные продукты: | | | | | | | | | | | | | | | | | | | | | | | | |
| Винокуренныхъ | 1 | 60000 | 31 | — | — | — | — | — | — | — | — | — | — | — | — | — | — | 1 | 60000 | 80 | 2 | 120000 | 111 | |
| Виноградоводческихъ | — | — | — | — | — | — | — | — | — | — | — | — | — | — | — | — | — | — | — | — | — | — | — | |
| Пиво и медо-варенныхъ | 3 | 70000 | 48 | — | — | — | 1 | 8000 | 4 | 1 | 7000 | 10 | 1 | 7000 | 5 | — | — | 2 | 87500 | 15 | 8 | 179500 | 82 | |
| Маслобойныхъ | 3 | 84600 | 50 | 22 | 15200 | 61 | 51 | 21850 | 99 | — | — | — | 54 | 36545 | 90 | 112 | 48070 | 212 | 96 | 41815 | 144 | 338 | 248080 | 656 |
| Крупорушныхъ | 3 | 4130 | 8 | 16 | 470 | 13 | 1 | 50 | 1 | — | — | — | 1 | 3000 | 2 | 43 | 6265 | 56 | 17 | 3830 | 21 | 81 | 17745 | 101 |
| Мукомольныхъ: { | паровыхъ | 5 | 210000 | 90 | 6 | 21900 | 26 | 5 | 18400 | 78 | — | — | 9 | 93300 | 29 | 14 | 181750 | 54 | 14 | 36900 | 44 | 53 | 562250 | 321 |
| | водяныхъ | 15 | 5970 | 15 | 235 | 129841 | 249 | 120 | 200200 | 136 | — | — | 120 | 440427 | 176 | 191 | 76395 | 189 | 36 | 53240 | 40 | 717 | 906073 | 805 |
| | вѣтряныхъ | — | — | — | 110 | 25833 | 110 | 78 | 65450 | 109 | — | — | 16 | 7750 | 19 | 540 | 158671 | 538 | 766 | 267670 | 737 | 1510 | 525374 | 1513 |
| конныхъ | — | — | — | — | — | — | — | — | — | — | — | 2 | 1000 | 3 | 6 | 1250 | 10 | — | — | — | — | 8 | 2250 | 13 |
| Пряничныхъ | 2 | 25000 | 12 | — | — | — | — | — | — | — | — | — | — | — | — | — | — | — | — | — | — | 2 | 25000 | 12 |
| Минеральныхъ водъ | 5 | 21600 | 11 | — | — | — | 2 | 2000 | 2 | — | — | — | — | — | 2 | 1200 | 4 | — | — | — | — | 9 | 24800 | 17 |
| Электрическихъ | 1 | 7000 | 5 | — | — | — | — | — | — | — | — | — | — | — | — | — | — | — | — | — | — | 1 | 7000 | 5 |
| Итого | 38 | 488300 | 270 | 389 | 193244 | 459 | 258 | 315950 | 429 | 1 | 7000 | 10 | 205 | 595092 | 344 | 908 | 473601 | 1063 | 932 | 550955 | 1081 | 2731 | 2624142 | 3656 |
| Заводы, обрабатывающіе животные продукты: | | | | | | | | | | | | | | | | | | | | | | | | |
| Восковыхъ свѣчей | 1 | 553000 | 31 | — | — | — | — | — | — | — | — | — | — | — | — | — | — | — | — | — | — | 1 | 553000 | 31 |
| Мыловаренныхъ | 4 | 16670 | 8 | 1 | 2500 | 1 | 1 | 1200 | 2 | — | — | — | 3 | 2400 | 6 | 2 | 300 | 3 | 6 | 2950 | 6 | 17 | 26020 | 26 |
| Салотопенныхъ | 1 | 1000 | 1 | — | — | — | 1 | 2000 | 50 | — | — | — | 1 | 18000 | 3 | — | — | — | — | — | — | 3 | 21000 | 54 |
| Кожевенныхъ | 4 | 74000 | 22 | 1 | 1000 | 3 | 4 | 4400 | 7 | — | — | — | 9 | 27300 | 25 | 6 | 7950 | 13 | 18 | 11180 | 24 | 42 | 125830 | 94 |
| Выдѣлывающихъ овчины | — | — | — | 55 | 8350 | 65 | 48 | 8395 | 58 | — | — | — | 41 | 11950 | 74 | 132 | 23040 | 190 | 115 | 16675 | 130 | 391 | 68410 | 517 |
| Овчиношубныхъ | — | — | — | — | — | — | 6 | 1529 | 11 | — | — | — | 14 | 7350 | 24 | 2 | 200 | 4 | 11 | 3100 | 16 | 33 | 12179 | 55 |
| Кишечныхъ | 1 | 8400 | 8 | — | — | — | — | — | — | — | — | — | — | — | — | — | — | — | — | — | — | 1 | 8400 | 8 |
| Скотобойныхъ | 1 | 37000 | 10 | — | — | — | 1 | 50 | 1 | — | — | — | 4 | 10835 | 10 | 2 | 600 | 3 | 4 | 25550 | 11 | 12 | 74035 | 35 |
| Сыромятныхъ | — | — | — | — | — | — | 2 | 780 | 2 | — | — | — | 6 | 1600 | 10 | 1 | 2000 | 3 | — | — | — | 9 | 4380 | 15 |
| Итого | 12 | 690070 | 80 | 57 | 11850 | 69 | 63 | 18354 | 131 | — | — | — | 78 | 79435 | 152 | 145 | 34090 | 216 | 154 | 59455 | 187 | 509 | 893254 | 835 |
| Заводы, обрабатывающіе ископаемые продукты: | | | | | | | | | | | | | | | | | | | | | | | | |
| Кирпичныхъ | 10 | 14540 | 19 | 14 | 23300 | 65 | 15 | 30146 | 108 | 1 | 5000 | 7 | 43 | 215620 | 209 | 25 | 29250 | 148 | 14 | 42100 | 47 | 122 | 359956 | 603 |
| Известковыхъ | — | — | — | 12 | 16200 | 90 | — | — | — | — | — | — | — | — | 4 | — | 2550 | 12 | — | — | — | 16 | 18750 | 102 |
| Горшечныхъ | 5 | 3050 | 6 | 11 | 1880 | 20 | 3 | 370 | 3 | — | — | — | 50 | 10000 | 65 | 23 | 1660 | 26 | 22 | 5300 | 24 | 114 | 22260 | 144 |
| Чугуннолитейныхъ | — | — | — | — | — | — | — | — | — | — | — | — | — | — | 1 | — | 900 | 5 | — | — | — | 1 | 900 | 5 |
| Итого | 15 | 17590 | 25 | 37 | 41380 | 175 | 18 | 30516 | 111 | 1 | 5000 | 7 | 93 | 225620 | 274 | 53 | 34360 | 191 | 36 | 47400 | 71 | 253 | 401866 | 854 |
| Всего въ губернии | 65 | 1195960 | 375 | 483 | 246474 | 703 | 340 | 374820 | 678 | 2 | 12000 | 17 | 386 | 901147 | 790 | 1106 | 542051 | 1470 | 1122 | 657810 | 1339 | 3504 | 3930262 | 5372 |
| Въ 1900 году было | 63 | 980351 | 336 | 443 | 333995 | 706 | 343 | 308416 | 530 | 4 | 7000 | 23 | 379 | 433605 | 754 | 1086 | 326420 | 1417 | 1135 | 587678 | 1321 | 3453 | 2977465 | 5087 |
| Сравнительно въ 1901 г.: { болѣе | 2 | 215609 | 39 | 40 | — | — | — | 66404 | 148 | — | 5000 | — | 7 | 467542 | 36 | 20 | 215631 | 53 | — | 70132 | 18 | 51 | 952797 | 285 |
| { меньше | — | — | — | — | 87521 | 3 | 3 | — | — | — | — | 6 | — | — | — | — | — | — | 13 | — | — | — | — | — |

Вѣдомость объ окладныхъ сборахъ въ Ставропольской губерніи за 1901 годъ.

№ 5-й.

| Наименованіе сборовъ. | Слѣдовало взыскать. | | | Ново причислено. | | | Исключено. | | | Взыскано. | | | Осталось къ 1-му Января 1902 г. | | | | | | | | | | | | | | | | | | | |
|--|---------------------|--------------|-----------|------------------|--------------|-----------|-----------------|--------------|-----------|-----------------|--------------|-----------|---------------------------------|--------------|-----------|--------|------|----|-------|----|--------|------|--------|------|------|----|-----|------|-------|------|-------|----|
| | Недоп- мокъ. | О К Л А Д А. | | Недоп- мокъ. | О К Л А Д А. | | Недоп- мокъ. | О К Л А Д А. | | Недоп- мокъ. | О К Л А Д А. | | Недоп- мокъ. | О К Л А Д А. | | Всего. | | | | | | | | | | | | | | | | |
| | | 1-й | 2-й | | 1-й | 2-й | | 1-й | 2-й | | 1-й | 2-й | | 1-й | 2-й | | | | | | | | | | | | | | | | | |
| | | половины. | половины. | | половины. | половины. | | половины. | половины. | | половины. | половины. | | половины. | половины. | | | | | | | | | | | | | | | | | |
| Руб. | К. | Руб. | К. | Руб. | К. | Руб. | К. | Руб. | К. | Руб. | К. | Руб. | К. | Руб. | К. | Руб. | К. | | | | | | | | | | | | | | | |
| 1. Государственный поземельный налогъ. | | | | | | | | | | | | | | | | | | | | | | | | | | | | | | | | |
| а) Съ бывшихъ государственныхъ крестьянъ | 712 | 74 | 12969 | 48 | 12969 | 47 | — | — | 128 | 55 | 128 | 55 | 594 | 74 | 148 | 69 | 148 | 68 | 118 | — | 12949 | 34 | 12386 | 84 | — | — | — | — | 562 | 50 | 562 | 50 |
| б) Съ бывшихъ помѣщичьихъ крестьянъ | — | — | 79 | 38 | 79 | 37 | — | — | — | — | — | — | — | — | — | — | — | — | — | — | 79 | 38 | 79 | 37 | — | — | — | — | — | — | — | |
| в) Съ колонистовъ | — | — | 3 | 24 | 3 | 24 | — | — | — | — | — | — | — | — | — | — | — | — | — | — | 3 | 24 | 3 | 24 | — | — | — | — | — | — | — | |
| Съ частныхъ землевладѣльцевъ: | | | | | | | | | | | | | | | | | | | | | | | | | | | | | | | | |
| Ставропольскаго уѣзда | 868 | 13 | 1151 | 87 | 1151 | 86 | 67 | 89 | 14 | 63 | 14 | 63 | 31 | 60 | 34 | 87 | 34 | 86 | 645 | 58 | 864 | 28 | 860 | 28 | 258 | 84 | 267 | 35 | 271 | 35 | 797 | 54 |
| Александровскаго | 189 | 16 | 384 | 66 | 384 | 66 | — | — | — | — | — | — | — | — | — | — | — | — | 187 | 66 | 384 | 66 | 242 | 21 | 1 | 50 | — | — | 142 | 45 | 143 | 95 |
| Благодаринскаго | 52 | 79 | 158 | 82 | 158 | 82 | — | — | — | — | — | — | — | — | 45 | 15 | 45 | 14 | 37 | 13 | 113 | 67 | 53 | 95 | 15 | 66 | — | — | 59 | 73 | 75 | 39 |
| Медвѣженскаго | 43 | 74 | 192 | 85 | 192 | 84 | — | — | — | 1 | — | — | — | — | — | — | — | — | 43 | 74 | 192 | 86 | 138 | 19 | — | — | — | — | 54 | 65 | 54 | 65 |
| Прасковейскаго | 170 | 41 | 521 | 61 | 521 | 60 | — | — | 36 | 58 | 36 | 58 | — | — | 9 | 33 | 9 | 32 | 170 | 41 | 548 | 86 | 396 | 58 | — | — | — | — | 152 | 28 | 152 | 28 |
| Удѣльнаго вѣдомства | — | — | 354 | 82 | 354 | 82 | — | — | — | — | — | — | — | — | — | — | — | — | — | — | 354 | 82 | 354 | 82 | — | — | — | — | — | — | — | — |
| Пени за несвоевременный взносъ налога | 97 | 69 | — | — | — | — | — | — | 105 | 59 | — | — | — | 2 | — | — | — | — | 76 | 65 | 68 | 21 | — | — | 21 | 2 | 37 | 38 | — | — | 58 | 40 |
| Съ земель, принадлежащихъ городамъ, посадамъ и мѣстечкамъ: | | | | | | | | | | | | | | | | | | | | | | | | | | | | | | | | |
| Гор. Ставрополя | 3 | 6 | 138 | 46 | 138 | 45 | — | — | — | — | — | — | — | — | — | — | — | — | — | — | 138 | 46 | 138 | 45 | 3 | 6 | — | — | — | — | 3 | 6 |
| — Св. Креста | — | — | 90 | 19 | 90 | 18 | — | — | — | — | — | — | — | — | — | — | — | — | — | — | 90 | 19 | 90 | 18 | — | — | — | — | — | — | — | — |
| Пени за несвоевременный взносъ налога | — | — | — | — | — | — | — | — | — | — | — | — | — | — | — | — | — | — | — | — | — | — | — | — | — | — | — | — | — | — | — | — |
| Итого | 2137 | 72 | 16045 | 38 | 16045 | 31 | 67 | 89 | 285 | 36 | 179 | 76 | 626 | 36 | 238 | 4 | 238 | — | 1279 | 17 | 15787 | 97 | 14744 | 11 | 300 | 8 | 304 | 73 | 1242 | 96 | 1847 | 77 |
| 2. Кибиточный сборъ: | | | | | | | | | | | | | | | | | | | | | | | | | | | | | | | | |
| Съ калмыковъ Большедербетовскаго улуса, Медвѣженскаго уѣзда | 3648 | — | 7158 | — | 7158 | — | — | — | — | — | — | — | — | — | — | — | — | — | 3648 | — | 7158 | — | 3354 | — | — | — | — | — | 3804 | — | 3804 | — |
| 3. Налогъ съ недвижимыхъ имуществъ въ городахъ, посадахъ и мѣстечкахъ: | | | | | | | | | | | | | | | | | | | | | | | | | | | | | | | | |
| Гор. Ставрополя | 9548 | 37 | — | — | 9673 | — | — | — | — | — | — | — | — | — | — | — | — | — | 6977 | 58 | — | 5313 | 34 | 2570 | 79 | — | — | 4359 | 66 | 6930 | 45 | |
| — Св. Креста | — | — | — | — | 327 | — | — | — | — | — | — | — | — | — | — | — | — | — | — | — | — | 327 | — | — | — | — | — | — | — | — | — | |
| Пени за несвоевременный взносъ налога | — | — | — | — | — | — | — | — | — | — | — | — | — | — | — | — | — | — | — | — | — | — | — | — | — | — | — | — | — | — | — | — |
| Итого | 9548 | 37 | — | — | 10000 | — | — | — | — | — | — | — | — | — | — | — | — | — | 6977 | 58 | — | 6745 | 37 | 2570 | 79 | — | — | 4359 | 66 | 6930 | 45 | |
| 4. Временный, взаменъ исполненія личной воинской повинности, налогъ съ инородческаго населенія Ставропольской губерніи: | | | | | | | | | | | | | | | | | | | | | | | | | | | | | | | | |
| Съ общества села Канглинскаго, Александровскаго уѣзда | — | — | 275 | — | 275 | — | — | — | — | — | — | — | — | — | — | — | — | — | — | — | 275 | — | 275 | — | — | — | — | — | — | — | — | — |
| Съ Ачикулакскаго приставства | — | — | 688 | 64 | 688 | 63 | — | — | — | — | — | — | — | — | — | — | — | — | — | — | 688 | 64 | 688 | 63 | — | — | — | — | — | — | — | — |
| Медвѣженскаго уѣзда | 997 | 58 | 894 | 29 | 894 | 28 | — | — | — | — | — | — | — | — | — | — | — | — | 132 | 58 | 894 | 29 | 500 | 85 | 865 | — | — | — | 393 | 43 | 1258 | 43 |
| Благодаринскаго | 2000 | — | 1440 | 60 | 1440 | 60 | — | — | — | — | — | — | 2000 | — | 250 | — | 250 | — | — | — | 1190 | 60 | 1190 | 60 | — | — | — | — | — | — | — | |
| Итого | 2997 | 58 | 3298 | 53 | 3298 | 51 | — | — | — | — | — | — | 2000 | — | 250 | — | 250 | — | 132 | 58 | 3048 | 53 | 2655 | 8 | 865 | — | — | 393 | 43 | 1258 | 43 | |
| 5) Выкупные платежи: | | | | | | | | | | | | | | | | | | | | | | | | | | | | | | | | |
| а) Съ бывшихъ помѣщичьихъ крестьянъ | — | — | 7445 | 19 | 7445 | 19 | — | — | — | — | — | — | — | — | — | — | — | — | — | — | 7445 | 19 | 7444 | 72 | — | — | — | — | — | 47 | — | 47 |
| б) Съ бывшихъ государственныхъ крестьянъ | 25741 | 90 | 312771 | 49 | 312771 | 49 | 83 | 12 | 51 | 33 | 51 | 33 | 15077 | 94 | 3769 | 49 | 3769 | 48 | 10434 | 89 | 309053 | 33 | 302487 | 20 | 312 | 19 | — | — | 6566 | 14 | 6878 | 33 |
| в) Съ колонистовъ | — | — | 57 | 35 | 57 | 35 | — | — | — | — | — | — | — | — | — | — | — | — | — | — | 57 | 35 | 57 | 35 | — | — | — | — | — | — | — | |
| Итого | 25741 | 90 | 320274 | 3 | 320274 | 3 | 83 | 12 | 51 | 33 | 51 | 33 | 15077 | 94 | 3769 | 49 | 3769 | 48 | 10434 | 89 | 316555 | 87 | 309989 | 27 | 312 | 19 | — | — | 6566 | 61 | 6878 | 80 |
| Всего | 44073 | 57 | 346775 | 94 | 356775 | 85 | 151 | 1 | 336 | 69 | 1336 | 12 | 17704 | 30 | 4257 | 53 | 4257 | 48 | 22472 | 22 | 342550 | 37 | 337487 | 83 | 4048 | 6 | 304 | 73 | 16366 | 66 | 20719 | 45 |

Вѣдомость о недоимкахъ по неокладнымъ сборамъ въ Ставропольской губернии за 1901 годъ.

| Наименованіе сборовъ. | Слѣдовало взыскать. | | | | Вновь причислено. | | | | Исключено. | | | | Взыскано. | | | | Осталось къ 1-му Января 1902 г. | | | | | | | | | | | | | | | |
|---|---------------------|--------------|-----------|------------|-------------------|-----------|------------|--------------|------------|------------|--------------|-----------|------------|--------------|-----------|------------|---------------------------------|-----------|--------|-----------|------|-----|-------|----|-------|----|-------|-----|-------|----|--------|----|
| | Недоимокъ. | О К Л А Д А. | | Недоимокъ. | О К Л А Д А. | | Недоимокъ. | О К Л А Д А. | | Недоимокъ. | О К Л А Д А. | | Недоимокъ. | О К Л А Д А. | | Недоимокъ. | О К Л А Д А. | | Всего. | | | | | | | | | | | | | |
| | | 1-й | 2-й | | 1-й | 2-й | | 1-й | 2-й | | 1-й | 2-й | | 1-й | 2-й | | 1-й | 2-й | | | | | | | | | | | | | | |
| | | половины. | половины. | | половины. | половины. | | половины. | половины. | | половины. | половины. | | половины. | половины. | | половины. | половины. | | половины. | | | | | | | | | | | | |
| Руб. | К. | Руб. | К. | Руб. | К. | Руб. | К. | Руб. | К. | Руб. | К. | Руб. | К. | Руб. | К. | Руб. | К. | Руб. | К. | | | | | | | | | | | | | |
| Министерства Финансовъ. | | | | | | | | | | | | | | | | | | | | | | | | | | | | | | | | |
| Департамента Государственного Казначейства | 38352 | 14 | 14209 | 90 | — | — | — | — | 11283 | 86 | 15229 | 24 | — | — | — | — | 9278 | 40 | — | — | — | — | 13844 | 50 | 14209 | 90 | 11283 | 86 | 39338 | 26 | | |
| Департамента окладныхъ сборовъ | 10 | — | — | — | — | — | — | — | 4718 | 43 | 4718 | 43 | — | — | — | — | 8783 | 96 | — | — | — | — | 6591 | 86 | 4718 | 43 | 4718 | 43 | 16028 | 72 | | |
| Главнаго Управленія неокладныхъ сборовъ и казенной прода- жи питей | 3706 | 91 | 7911 | 55 | — | — | — | — | 1494 | 15 | 309 | 50 | — | — | — | — | 2511 | 62 | — | — | — | — | 885 | 79 | 7911 | 55 | 1494 | 15 | 10291 | 49 | | |
| По части торговли и промышленности | — | — | — | — | — | — | — | — | 2163 | 31 | 195 | 51 | — | — | — | — | 3416 | 95 | 283 | 79 | — | — | — | — | 1879 | 53 | 2163 | 31 | 4042 | 84 | | |
| Особенной канцеляріи по кредитной части | 121 | 6 | 2080 | — | 2080 | — | — | — | — | — | — | — | — | — | — | — | 121 | 6 | 2080 | — | 2080 | — | — | — | — | — | — | — | — | — | | |
| Министерства Государственныхъ Имуществъ. | | | | | | | | | | | | | | | | | | | | | | | | | | | | | | | | |
| Департамента Государственныхъ Земельныхъ Имуществъ | 30315 | 25 | — | — | — | — | — | — | — | — | 30315 | 25 | — | — | — | — | — | — | — | — | — | — | — | — | — | — | — | — | — | — | | |
| Горнаго Департамента | 551 | 12 | — | — | — | — | — | — | — | — | 447 | 97 | — | — | — | — | — | — | — | — | — | — | 103 | 15 | — | — | — | — | 103 | 15 | | |
| Главнаго Управленія почтъ и телеграфовъ | 16787 | 92 | 190 | 28 | — | — | — | — | — | — | — | — | 5 | 36 | — | — | 80 | 74 | 184 | 92 | — | — | 16707 | 18 | — | — | — | — | 16707 | 18 | | |
| Министерства Юстиціи. | | | | | | | | | | | | | | | | | | | | | | | | | | | | | | | | |
| По общей части | 29525 | 27 | 4877 | 92 | — | — | — | — | 3786 | 69 | 3194 | 66 | — | — | — | — | 3308 | 9 | 966 | — | — | — | 23022 | 52 | 3911 | 92 | 3786 | 69 | 30721 | 13 | | |
| По тюремной части | 408 | 60 | 10 | 37 | — | — | — | — | 67 | 52 | 3 | 11 | — | — | — | — | 13 | 28 | — | — | — | 392 | 21 | 10 | 37 | 67 | 52 | 470 | 10 | | | |
| Итого | 119778 | 27 | 29280 | 2 | 2080 | — | — | — | 6881 | 75 | 23513 | 96 | 49695 | 24 | 5 | 36 | — | — | 27514 | 10 | 3514 | 71 | 2080 | — | 61547 | 21 | 32641 | 70 | 23513 | 96 | 117702 | 87 |

ВѢДОМОСТЬ

о распредѣленіи недвижимокъ по городамъ и уѣздамъ Ставропольской губерніи за 1901 годъ.

| Города и уѣзды. | Н Е Д О И М О К Ъ. | | | | | | | | | | | | | |
|----------------------------|---|----|-----------------------|----|----------------------|----|-------------------------------------|----|-------------------------|----|--|----|------------|----|
| | По государственному поземельному налогу съ крестьянъ и колонистовъ. | | По кибиточному сбору. | | По воинскому налогу. | | По налогу съ недвижимыхъ имуществъ. | | По выкупнымъ платежамъ. | | По государственному поземельному налогу съ частныхъ владельцевъ, городовъ и удѣльныхъ вѣдомствъ. | | В С Е Г О. | |
| | Руб. | К. | Руб. | К. | Руб. | К. | Руб. | К. | Руб. | К. | Руб. | К. | Руб. | К. |
| <i>Съ городовъ:</i> | | | | | | | | | | | | | | |
| Ставрополя | — | — | — | — | — | — | 6930 | 45 | — | — | 3 | 6 | 6933 | 51 |
| Св. Креста | — | — | — | — | — | — | — | — | — | — | — | — | — | — |
| <i>Съ уѣздовъ:</i> | | | | | | | | | | | | | | |
| Ставропольскаго | — | — | — | — | — | — | — | — | 143 | 40 | 797 | 54 | 940 | 94 |
| Пени | — | — | — | — | — | — | — | — | — | — | 18 | 44 | 18 | 44 |
| Александровскаго | 3 | 21 | — | — | — | — | — | — | 488 | 68 | 143 | 95 | 635 | 84 |
| Пени | — | — | — | — | — | — | — | — | — | — | 26 | 97 | 26 | 97 |
| Благодаринскаго | 271 | 72 | — | — | — | — | — | — | — | — | 75 | 39 | 347 | 11 |
| Пени | — | — | — | — | — | — | — | — | — | — | 8 | 66 | 8 | 66 |
| Медвѣженскаго | 287 | 57 | 3804 | — | 1258 | 43 | — | — | 4759 | 34 | 54 | 65 | 10163 | 99 |
| Пени | — | — | — | — | — | — | — | — | — | — | 1 | 21 | 1 | 21 |
| Прасковейскаго | — | — | — | — | — | — | — | — | 1487 | 38 | 152 | 28 | 1639 | 66 |
| Пени | — | — | — | — | — | — | — | — | — | — | 3 | 12 | 3 | 12 |
| Итого | 562 | 50 | 3804 | — | 1258 | 43 | 6930 | 45 | 6878 | 80 | 1285 | 27 | 20719 | 45 |

В Ъ Д О М О С Т Ъ

о числѣ и родѣ преступленій въ Ставропольской губерніи за 1901 годъ.

| Родъ преступленій. | Число преступленій. | | Въ томъ числѣ: | | | | | | | | | | | Возрастъ преступниковъ. | | | | | | | | | | | |
|--|---------------------|-----|------------------------------|----|-----------------------|----|------------------------------------|----|---------|----|------------|-----|-------------------------|-------------------------|------------------------|----|---------------|----|--------|----|--------|-----|--------|----|----|
| | Число осужденныхъ. | | Дворянъ потом- ственныхъ. | | Дворянъ лич- ныхъ. | | Потомственныхъ гражданъ и купц. | | Мѣщанъ. | | Крестьянъ. | | Военнаго сосло- вія. | | Другихъ сосло- вій. | | Ниже 17 лѣтъ. | | 17—20. | | 21—50. | | 51—70. | | |
| | м. | ж. | м. | ж. | м. | ж. | м. | ж. | м. | ж. | м. | ж. | м. | ж. | м. | ж. | м. | ж. | м. | ж. | м. | ж. | м. | ж. | |
| Богохуленіе и порицаніе вѣры | 4 | 4 | " | " | " | " | " | " | " | 3 | " | " | " | 1 | " | " | " | " | " | " | " | " | 2 | " | 2 |
| Святотатство, разрытіе могилъ и ограбленіе тѣлъ | 5 | 11 | " | " | " | " | 1 | " | 6 | " | 4 | " | " | " | " | " | " | " | " | " | " | 4 | " | 7 | " |
| Сопротивленіе распоряженіямъ правительства и неповиновеніе власти | 2 | 2 | 1 | " | " | " | " | " | " | 2 | 1 | " | " | " | " | " | " | " | " | " | " | " | 2 | 1 | " |
| Неуваженіе къ присутственнымъ мѣстамъ и чиновникамъ | 51 | 52 | 5 | " | " | " | 4 | " | 33 | " | 39 | 3 | 5 | 2 | 1 | " | " | " | " | " | " | 2 | " | 44 | 5 |
| Присвоеніе власти и составленіе подложныхъ документовъ | 4 | 4 | " | " | " | " | " | " | " | 3 | " | 1 | " | " | " | " | " | " | " | " | " | " | " | 4 | " |
| Взломъ тюремъ, уводъ и побѣгъ находящихся подъ стражею или надзоромъ | 4 | 4 | " | " | " | " | " | " | " | 1 | " | " | " | 3 | " | " | " | " | " | " | " | " | 3 | " | 1 |
| Превышеніе и бездѣйствіе власти | 55 | 57 | " | " | " | " | " | " | 1 | " | 50 | " | 6 | " | " | " | " | " | " | " | " | " | 49 | " | 8 |
| Проступки должностныхъ лицъ при храненіи вѣреннаго имъ имущества | 20 | 15 | " | " | " | " | " | " | 3 | " | 12 | " | " | " | " | " | " | " | " | " | " | 1 | " | 12 | " |
| Подлоги по службѣ | 4 | 5 | " | " | " | " | " | " | 1 | " | 2 | " | 2 | " | " | " | " | " | " | " | " | " | " | 5 | " |
| Мздоимство и лихоимство | 8 | 4 | " | " | " | " | " | " | " | 4 | " | " | " | " | " | " | " | " | " | " | " | " | " | 2 | " |
| Нарушеніе установленныхъ при вступленіи въ должность и оставленіи ея правилъ | 1 | 1 | " | " | 1 | " | " | " | " | " | " | " | " | " | " | " | " | " | " | " | " | " | " | 1 | " |
| Проступки въ сношеніяхъ между начальниками и подчиненными | 2 | 2 | " | " | " | " | " | " | " | 2 | " | " | " | " | " | " | " | " | " | " | " | " | " | 2 | " |
| Медленность и нерадѣніе въ отправленіи должности | 2 | 2 | " | " | 1 | " | " | 1 | " | " | " | " | " | " | " | " | " | " | " | " | " | " | " | 2 | " |
| Проступки чиновниковъ по особымъ родамъ службы | 17 | 27 | " | " | " | " | " | " | " | 25 | " | 2 | " | " | " | " | " | " | " | " | " | 1 | " | 13 | 13 |
| Нарушеніе постановленій о казенныхъ вѣсахъ | 1 | 1 | " | " | " | " | " | " | " | 1 | " | " | " | " | " | " | " | " | " | " | " | " | " | 1 | " |
| Преступленія и проступки противъ постановленій, ограждаю- щихъ народное здравіе | 3 | 2 | " | " | " | " | " | 2 | " | 3 | " | 2 | " | " | " | " | " | " | " | " | " | " | " | 2 | " |
| Нарушеніе общественнаго спокойствія и порядка | 9 | 9 | " | " | 1 | " | " | 3 | " | 3 | " | 2 | " | " | " | " | " | " | " | " | " | " | " | 8 | " |
| — постановленій объ общественной нравственности | 2 | 1 | 1 | " | " | " | " | 1 | 1 | " | " | " | " | " | " | " | " | " | " | " | " | " | 1 | " | 1 |
| — устава строительнаго | 1 | 1 | " | " | " | " | " | 1 | " | " | " | " | " | " | " | " | " | " | " | " | " | " | 1 | " | " |
| — правилъ о сохраненіи путей сообщенія | 1 | 2 | " | " | " | " | " | " | " | 2 | " | " | " | " | " | " | " | " | " | " | " | " | 2 | " | " |
| — уставовъ торговыхъ | 2 | 1 | 1 | " | " | " | " | " | " | 1 | 1 | " | " | " | " | " | " | " | " | " | " | " | 1 | 1 | " |
| — фабричной, заводской и ремесленной про- мышленности | 1 | 1 | " | " | " | " | " | 1 | " | " | " | " | " | " | " | " | " | " | " | " | " | " | " | 1 | " |
| Смертоубійство | 43 | 63 | 7 | " | " | " | 1 | 1 | 3 | 2 | 55 | 4 | 1 | " | 3 | " | " | " | " | " | " | " | 5 | 5 | 53 |
| Нанесеніе увѣчья, ранъ и другихъ поврежденій | 96 | 68 | 6 | " | " | " | " | 3 | " | 65 | 6 | " | " | " | " | " | " | " | " | " | " | 1 | 11 | 54 | 6 |
| Оскорбленіе чести и цѣломудрія женщинъ | 25 | 13 | " | " | " | " | " | 2 | " | 10 | " | 1 | " | " | " | " | " | " | " | " | " | 2 | " | 10 | " |
| Противузаконное задержаніе и заключеніе | 1 | 2 | " | " | " | " | " | " | " | 2 | " | " | " | " | " | " | " | " | " | " | " | " | " | 2 | " |
| Проступки противъ брачнаго союза | 5 | 1 | 1 | " | " | " | " | " | " | 1 | 1 | " | " | " | " | " | " | " | " | " | " | " | " | 1 | 1 |
| — родственнаго союза | 2 | 2 | 1 | " | " | " | " | " | " | 2 | 1 | " | " | " | " | " | " | " | " | " | " | " | " | 1 | 1 |
| Истребленіе и поврежденіе чужаго имущества | 12 | 9 | " | " | " | " | " | " | " | 9 | " | " | " | " | " | " | " | " | " | " | " | 1 | 2 | 5 | " |
| Разбой | 8 | 10 | " | " | " | " | 1 | " | " | 8 | " | " | " | 1 | " | 2 | " | " | " | " | " | " | " | 4 | " |
| Грабежъ | 13 | 13 | 1 | " | " | " | " | " | " | 11 | 1 | " | " | 2 | " | " | " | " | " | " | " | " | " | 9 | 1 |
| Кража | 67 | 88 | 6 | " | " | 1 | " | 13 | 2 | 68 | 4 | 3 | " | 2 | " | 2 | " | " | " | " | " | 18 | 1 | 66 | 5 |
| Мошенничество | 1 | 1 | " | " | " | " | " | " | " | 1 | " | " | " | " | " | " | " | " | " | " | " | " | " | 1 | " |
| Присвоеніе и утайка чужой собственности | 7 | 7 | " | " | " | " | 1 | " | 2 | " | 4 | " | " | " | " | " | " | " | " | " | " | " | " | 1 | " |
| Проступки по договорамъ и другимъ обязательствамъ | 4 | 4 | " | " | " | " | " | " | " | 4 | " | " | " | " | " | " | " | " | " | " | " | " | " | 4 | " |
| Итого | 483 | 489 | 30 | " | " | 4 | " | 9 | 1 | 46 | 5 | 394 | 22 | 23 | 2 | 13 | " | 6 | " | 52 | 7 | 383 | 23 | 48 | |

В Ъ Д О М О С Т Ъ

о движеніи дѣлъ по Ставропольскому Губернскому Приеутетвію за 1901 годъ.

А) Дѣла административныя.

| Оставалось къ 1 Января 1901 г. | Поступило въ 1901 г. | В с е г о . | Въ этомъ числѣ заключаются дѣла по жалобамъ на постановленія: | | Рѣшено въ 1901 г. | Осталось къ 1 Января 1902 г. | Изъ числа рѣшенныхъ дѣлъ отмѣнены постановленія: | | Число состоявшихся за сѣданій. | Число состоявшихся постановлений. |
|--------------------------------|----------------------|-------------|---|--------------------|-------------------|------------------------------|--|--------------------|--------------------------------|-----------------------------------|
| | | | Земскихъ Начальник. | Уѣздныхъ Съѣздовъ. | | | Земскихъ Начальник. | Уѣздныхъ Съѣздовъ. | | |
| 98 | 710 | 809 | — | — | 721 | 88 | — | -- | 15 | 757 |

Б) Дѣла уголовныя.

| Наименованіе Уѣздныхъ Съѣздовъ. | Общее число дѣлъ, поступившихъ въ теченіи 1901 г. | Число дѣлъ, бывшихъ въ разсмотрѣніи у Земскихъ Начальниковъ, Городскихъ Судей и въ Волостныхъ Судахъ и разрѣшенныхъ Губернскимъ Присутствіемъ, съ показаніемъ количества утвержденныхъ и отмѣненныхъ по приговорамъ Съѣздовъ. | | | | | | | | | | | | Всего рѣшено дѣлъ. | Осталось нерѣшенныхъ дѣлъ къ 1902 году. | |
|---------------------------------|---|---|--------------|-----------------------------|-------------|-------------------|--------------|-----------------------------|-------------|--------------------|--------------|-----------------------------|-------------|--------------------|---|---|
| | | Земскихъ Начальниковъ. | | | | Городскихъ Судей. | | | | Волостныхъ Судовъ. | | | | | | |
| | | Утвержденныхъ. | Отмѣненныхъ. | Прекращено за примиреніемъ. | И т о г о . | Утвержденныхъ. | Отмѣненныхъ. | Прекращено за примиреніемъ. | И т о г о . | Утвержденныхъ. | Отмѣненныхъ. | Прекращено за примиреніемъ. | И т о г о . | | | |
| Ставропольскій . . . | 44 | 3 | — | — | 3 | 27 | 3 | — | 1 | 31 | 5 | 1 | — | 6 | 40 | 4 |
| Медвѣженскій . . . | 16 | 3 | 2 | — | 5 | — | — | — | — | — | 10 | 1 | — | 11 | 16 | — |
| Благодаринскій . . . | 19 | 9 | 1 | — | 10 | — | — | — | — | — | 6 | 3 | — | 9 | 19 | — |
| Александровскій . . . | 21 | 12 | 2 | — | 14 | — | — | — | — | — | 6 | 1 | — | 7 | 21 | — |
| Прасковейскій . . . | 21 | 8 | 1 | — | 9 | — | — | — | — | — | 8 | 3 | — | 11 | 20 | 1 |
| Итого . . . | 121 | 35 | 6 | — | 41 | 27 | 3 | — | 1 | 31 | 35 | 9 | — | 44 | 116 | 5 |

В) Дѣла гражданскія.

| | | | | | | | | | | | | | | | | |
|-----------------------|-----|----|----|---|----|----|---|---|---|----|-----|----|---|-----|-----|----|
| Ставропольскій . . . | 115 | 15 | 12 | — | 27 | 11 | 3 | — | — | 14 | 56 | 12 | — | 68 | 109 | 6 |
| Медвѣженскій . . . | 38 | — | — | — | — | — | — | — | — | — | 34 | 2 | 1 | 37 | 37 | 1 |
| Благодаринскій . . . | 74 | 8 | 2 | — | 10 | — | — | — | — | — | 50 | 14 | — | 64 | 74 | — |
| Александровскій . . . | 155 | 9 | — | — | 9 | — | — | — | — | — | 94 | 44 | 1 | 139 | 148 | 7 |
| Прасковейскій . . . | 79 | 6 | 2 | — | 8 | — | — | — | — | — | 55 | 10 | — | 65 | 73 | 6 |
| Итого . . . | 461 | 38 | 16 | — | 54 | 11 | 3 | — | — | 14 | 289 | 82 | 2 | 373 | 441 | 20 |

Г) Дѣла по судебной части (кроме кассационныхъ).

| Оставалось къ 1 Января 1901 г. дѣлъ. | Поступило съ 1 Января 1901 г. по 1 Января 1902 г. | В С Е Г О . | Рѣшено съ 1 Января 1901 г. по 1 Января 1902 г. | Осталось къ 1 Января 1902 г. | Изъ числа рѣшенныхъ дѣлъ отмѣнены постановленія. | |
|--------------------------------------|---|-------------|--|------------------------------|---|----------------------------------|
| | | | | | Земскихъ Начальниковъ по ст. 31 Временныхъ Правилъ о Волостномъ Судѣ. | Уѣздныхъ Членовъ Окружнаго Суда. |
| 10 | 112 | 122 | 113 | 9 | 25 | 2 |

О движеніи дѣлъ по разсмотрѣнію въ судебномъ присутствіи Ставропольскаго Уѣзднаго Съѣзда жалобъ на приговоры и рѣшенія Городскихъ Судей за 1901 г.

Въ дѣлопроизводствѣ Уѣзднаго Съѣзда находилось дѣлъ по разсмотрѣнію жалобъ на приговоры и рѣшенія Городскихъ Судей.

| Къ 1 Января 1901 года оставалось нерѣшенныхъ дѣлъ. | По нимъ состоялось подсудимыхъ. | Въ теченіи 1901 года поступило. | По симъ дѣламъ состоялось подсудимыхъ. | Р ѣ ш е н о . | | Прекращено. | | По рѣшеннымъ Съѣздомъ дѣламъ состоитъ подсудимыхъ. | | По прекращеннымъ Съѣздомъ дѣламъ состоялось подсудимыхъ. | Къ 1 Января 1902 года оставалось нерѣшенныхъ дѣлъ. | По симъ дѣламъ состоялось подсудимыхъ. |
|---|---------------------------------|---------------------------------|--|---|--------------------------------------|------------------|-----------------------|--|---------------------|--|--|--|
| | | | | Съ утвержден. рѣшеній Городского Судьи. | Съ отмѣною рѣшеній Городского Судьи. | За примиреніемъ. | По другимъ причинамъ. | Изъ нихъ осуждено. | Изъ нихъ оправдано. | | | |
| А. П О Д Ѣ Л А М Ъ У Г О Л О В Н Ы М Ъ : | | | | | | | | | | | | |
| 15 | 16 | 171 | 190 | 99 | 51 | 14 | 3 | 140 | 26 | 17 | 19 | 23 |
| Б. П О Д Ѣ Л А М Ъ Г Р А Ж Д А Н С К И М Ъ : | | | | | | | | | | | | |
| 16 | — | 101 | — | 76 | 15 | 8 | 1 | — | — | — | 17 | — |

О движеніи административныхъ дѣлъ по Уѣзднымъ Съѣздамъ Ставропольской губерніи за 1901 годъ.

| Наименованіе Уѣздныхъ Съѣздовъ. | Число дѣлъ, оставшихся къ 1 Января 1902 г. неразрѣшенными. | Поступившія новыя дѣла. | Изъ нихъ. | | Изъ числа рѣшенныхъ дѣлъ. | | | | Изъ числа лицъ, подвергнутыхъ взысканію. | | | | | |
|---------------------------------|--|-------------------------|------------|--------------------------|---|---|------------------------|--|--|------------------------------|--------------------------------------|------------------------------|--|----------|
| | | | Разрѣшено. | Остается неразрѣшенными. | По жалобамъ на постановленія Земскихъ Начальниковъ. | Объ отмѣнѣ приговоровъ сельскихъ и волостныхъ сходовъ по представленіямъ Земскихъ Начальниковъ. | По прочимъ предметамъ. | Объ удаленіи должностныхъ лицъ и возбужденіи противъ нихъ судебного преслѣдованія. | | | | | | |
| | | | | | Въ жалобахъ указано. | Постановленія Земскихъ Начальниковъ отмѣнены. | Изъ нихъ. | | Удалено. | | Возбуждено судебн. преслѣд. противъ: | | Отказано въ представленіи Земскихъ Начальниковъ. | |
| | | | | | | | Приговоры отмѣнены. | Приговоры оставлены въ силѣ. | Волостныхъ должностныхъ лицъ. | Сельскихъ должностныхъ лицъ. | Волостныхъ должностныхъ лицъ. | Сельскихъ должностныхъ лицъ. | | |
| Ставропольскій | 3 | 65 | 63 | 5 | 12 | 1 | 10 | 4 | 36 | 5 | — | 2 | — | — |
| Медвѣженскій | 23 | 124 | 139 | 8 | 24 | 5 | 41 | 8 | 61 | 5 | — | 8 | 1 | 4 |
| Благодаринскій | 3 | 111 | 99 | 15 | 12 | 1 | 36 | 10 | 40 | 15 | — | 14 | — | 2 |
| Прасковейскій | 9 | 110 | 114 | 5 | 14 | 11 | 15 | 9 | 65 | 9 | — | 15 | 6 | 3 |
| Александровскій | 1 | 95 | 95 | 1 | 12 | 8 | 31 | 6 | 38 | 2 | — | 7 | — | — |
| Итого | 39 | 505 | 510 | 34 | 74 | 26 | 133 | 37 | 240 | 36 | — | 46 | 7 | 9 |

О судебныхъ дѣлахъ, производившихся въ Уѣздныхъ Съѣздахъ Ставропольской губерніи за 1901 годъ.

| Наименованіе уѣздовъ. | Къ 1901 г. осталось нерѣшенныхъ дѣлъ. | Въ 1901 г. поступило дѣлъ. | Изъ числа сихъ дѣлъ въ 1901 г. увичтож. произв. прекращ. или передано въ друг. установл. | Въ 1901 г. разрѣшено дѣлъ. | Изъ числа сихъ дѣлъ окончено миромъ. | Осталось къ 1902 г. нерѣшенныхъ дѣлъ. | |
|--|---------------------------------------|----------------------------|--|----------------------------|--------------------------------------|---------------------------------------|--|
| | | | | | | За Уѣзднымъ Съѣздомъ и не доложено. | По причинамъ отъ Съѣзда не зависящимъ. |
| А. П о дѣламъ уголовнымъ: | | | | | | | |
| Ставропольскій | 7 | 44 | 3 | 42 | — | — | 6 |
| Медвѣженскій | 16 | 97 | 7 | 81 | 3 | — | 25 |
| Благодаринскій | 22 | 135 | 20 | 80 | 3 | — | 57 |
| Прасковейскій | 15 | 112 | 10 | 98 | 2 | — | 19 |
| Александровскій | 7 | 88 | 8 | 78 | 2 | — | 9 |
| Итого | 67 | 476 | 48 | 379 | 10 | — | 116 |
| Б. П о дѣламъ гражданскимъ: | | | | | | | |
| Ставропольскій | 19 | 31 | 3 | 42 | — | — | 5 |
| Медвѣженскій | 10 | 21 | 1 | 24 | — | — | 6 |
| Благодаринскій | 16 | 82 | 2 | 66 | 2 | — | 30 |
| Прасковейскій | 16 | 90 | — | 75 | 3 | — | 31 |
| Александровскій | 5 | 45 | — | 45 | — | — | 5 |
| Итого | 66 | 269 | 6 | 252 | 5 | — | 77 |
| В. П о дѣламъ, рѣшеннымъ Волостными Судами: | | | | | | | |
| Ставропольскій | 141 | 1290 | — | 1262 | 73 | — | 169 |
| Медвѣженскій | 287 | 1893 | 111 | 1855 | 227 | — | 214 |
| Благодаринскій | 279 | 1705 | 222 | 1351 | 51 | — | 411 |
| Прасковейскій | 191 | 1362 | 184 | 1162 | 91 | — | 207 |
| Александровскій | 195 | 1591 | 258 | 1252 | 64 | — | 276 |
| Итого | 1093 | 7841 | 775 | 6882 | 506 | — | 1277 |

В Ъ Д О М О С Т Ъ

А) о движеніи административныхъ и судебныхъ дѣлъ у Земскихъ Начальниковъ Ставропольской губерніи за 1901 годъ.

| У ъ з д ѣ. | Оставшее число дѣлъ къ 1 Января 1901 года неразрѣшенныхъ. | Поступило новыхъ дѣлъ. | И з ъ н и х ъ: | | И з ъ ч и с л а р ѣ ш е н н ы х ъ д ѣ л ь. | | | | И з ъ ч и с л а л и ц ѣ , п о д в е р г н у т ы х ъ в з ы с к а н і ю . | | | | | | | | | | Число волостныхъ писарей и ихъ помощниковъ, удаленныхъ по 29 ст. |
|---------------------------|---|------------------------|---------------------|--------------------------|---|---|------------------------|------------------------|---|----|----------------------|---|-----|----|-----|---|----|---|--|
| | | | Р а з р ѣ ш е н о . | Осталось неразрѣшенныхъ. | Жалобъ на должностныхъ лицъ волостного и сельского управленийъ. | Жалобъ на приговоры волостныхъ и сельскихъ сходовъ и на дѣйствія сельскихъ и волостныхъ обществъ. | О семейныхъ раздѣлахъ. | По прочимъ предметамъ. | Число должностныхъ лицъ, подвергнутыхъ взысканію. | | | | | | | | | | |
| | | | | | | | | | А р е с т у . | | Денежному взысканію. | | | | | | | | |
| | | | | | | | | | | | | | | | | | | | |
| | | | | | | | | | | | | | | | | | | | |
| Ставропольскій | 27 | 225 | 230 | 22 | 138 | 36 | 27 | 29 | 23 | 25 | 7 | 9 | 16 | 4 | 41 | 2 | 9 | 1 | 3 |
| Медвѣженскій | 56 | 228 | 252 | 32 | 134 | 11 | 3 | 107 | 7 | 2 | 2 | — | 48 | 1 | 48 | — | 5 | — | 1 |
| Благодаринскій | 49 | 387 | 402 | 34 | 242 | 33 | 4 | 123 | 19 | 53 | 16 | — | 93 | 11 | 32 | — | 6 | — | 3 |
| Прасковейскій | 53 | 198 | 187 | 64 | 122 | 21 | 2 | 42 | 3 | — | 4 | — | 20 | 4 | 14 | — | 10 | 1 | 2 |
| Александровскій | 41 | 146 | 145 | 42 | 68 | 32 | 19 | 26 | 7 | 1 | 6 | — | 22 | — | 18 | 2 | 1 | — | — |
| И т о г о | 226 | 1184 | 1216 | 194 | 704 | 133 | 65 | 327 | 59 | 81 | 35 | 9 | 199 | 20 | 153 | 4 | 31 | 2 | 9 |

Б) о движеніи уголовныхъ дѣлъ у Земскихъ Начальниковъ Ставропольской губерніи за 1901 годъ.

| У ъ з д ѣ. | Къ 1901 году осталось неразрѣшенныхъ дѣлъ. | Въ 1901 году возникло дѣлъ. | | | | | | Въ 1901 году рѣшено дѣлъ. | | Къ 1902 г. осталось неразрѣшенныхъ дѣлъ. | | И з ъ н и х ъ . | | | | | |
|---------------------------|--|-----------------------------|--|---|--|--|----------------|---------------------------|---|---|-----|--|---|--|--|-------------------------|--------------------------|
| | | По жалобамъ частныхъ лицъ. | По сообщеніямъ полицейскихъ и другихъ административныхъ властей. | По собственному усмотрѣнію Земскихъ Начальниковъ. | Перенесенныхъ изъ другихъ судебныхъ установлений, властей и Прокурора. | Въ 1901 году передано Земскими Начальниками въ дѣла установленія для дальнѣйшаго производства. | Окончатель-но. | Съ правомъ отзыва. | И з ъ ч и с л а р ѣ ш е н н ы х ъ д ѣ л ь о к о н ч е н о п р и м и р е н і е м ъ . | Оставившихся за Земскими Начальниками. | | Число дѣлъ, разбирательство коихъ произошло при закрытыхъ дверяхъ. | Число апелляціонныхъ жалобъ, поданныхъ на рѣшенія Земскихъ Начальниковъ въ 1901 году. | Число жалобъ и протестовъ на окончательныя приговоры Земскихъ Начальниковъ въ 1901 году. | Кроме того, къ Земскимъ Начальникамъ поступило уголовныхъ дѣлъ отъ Волостныхъ Судовъ на основаніи 29, 30 и 31 ст. Врем. Пр. о Вол. Судѣ. | Разрѣшено и направлено. | Остается неразрѣшенныхъ. |
| | | | | | | | | | | Оставившихся по причинамъ, не зависящимъ отъ Земскихъ Начальниковъ. | | | | | | | |
| Ставропольскій | 61 | 59 | 590 | 8 | 136 | 97 | 232 | 362 | 12 | 4 | 159 | 1 | 39 | 11 | 320 | 319 | 1 |
| Медвѣженскій | 165 | 71 | 705 | 7 | 166 | 134 | 273 | 495 | 37 | 108 | 104 | — | 52 | 4 | 488 | 482 | 6 |
| Благодаринскій | 210 | 126 | 887 | 1 | 187 | 279 | 157 | 750 | 10 | 13 | 212 | — | 97 | 9 | 404 | 404 | — |
| Прасковейскій | 372 | 299 | 627 | — | 53 | 141 | 395 | 417 | 53 | 132 | 266 | — | 73 | 10 | 378 | 378 | — |
| Александровскій | 213 | 49 | 552 | 3 | 50 | 34 | 156 | 428 | 12 | 84 | 165 | — | 62 | 13 | 323 | 322 | 1 |
| И т о г о | 1021 | 604 | 3361 | 19 | 592 | 685 | 1213 | 2452 | 124 | 341 | 906 | 1 | 323 | 47 | 1913 | 1905 | 8 |

В) о движеніи гражданскихъ дѣлъ у Земскихъ Начальниковъ Ставропольской губерніи за 1901 годъ.

| У ъ з д ѣ. | Къ 1901 г. оставалось неразрѣшенныхъ дѣлъ. | Въ 1901 году поступило дѣлъ. | Всего произошло. | Число дѣлъ, по которымъ въ 1901 г. уничтожено или прекращено производство. | Въ 1901 году разрѣшено всѣхъ дѣлъ. | И з ъ т о г о ч и с л а о к о н ч е н о въ 1901 г. миромъ. | Осталось къ 1902 г. дѣлъ. | | Цѣнность предъявленныхъ въ 1901 году исковъ. | | Число дѣлъ, разбирательство коихъ произошло при закрытыхъ дверяхъ. | Сколько рѣшеній послѣдовало въ 1901 г. | | Число рѣшеній, постановленныхъ въ 1901 г. | | Число апелляціонныхъ жалобъ, поданныхъ въ Уездный Съездъ въ 1901 г. | Число частныхъ жалобъ, поданныхъ въ Уездный Съездъ въ 1901 г. | Кроме того, гражданскихъ дѣлъ, представленныхъ Земскимъ Начальникамъ Волостными Судами на основаніи 30—31 ст. Врем. Пр. о Вол. Судѣ. | И з ъ н и х ъ . | |
|---------------------------|--|------------------------------|------------------|--|------------------------------------|--|--|---|--|--|--|--|--------------------|---|--------------------------|---|---|--|-----------------|----|
| | | | | | | | Оставившихся за Земскими Начальниками. | Оставившихся по причинамъ, не зависящимъ отъ Земскихъ Начальниковъ. | Съ удовлетвореніемъ всѣхъ или въ которыхъ требованій иска. | Съ отказомъ истцу во всѣхъ его требованіяхъ. | | Окончатель-но. | Съ правомъ отзыва. | Разсмотрѣно и направлено. | Остается неразрѣшенныхъ. | | | | | |
| | | | | | | | | | | | | | | | | | | | Руб. К. | |
| Ставропольскій | 26 | 250 | 276 | 120 | 128 | 21 | 4 | 24 | 13446 | 69 ¹ / ₂ | — | 105 | 23 | 79 | 49 | 15 | 1 | 1225 | 1218 | 7 |
| Медвѣженскій | 57 | 360 | 417 | 36 | 290 | 28 | 72 | 19 | 15940 | 13 | — | 67 | 18 | 93 | 74 | 13 | — | 1413 | 1408 | 5 |
| Благодаринскій | 95 | 770 | 865 | 257 | 471 | 48 | 1 | 136 | 61104 | 19 | — | 341 | 82 | 146 | 277 | 68 | 4 | 1590 | 1590 | — |
| Прасковейскій | 267 | 896 | 1163 | 280 | 611 | 85 | 90 | 182 | 68666 | 29 | — | 460 | 66 | 154 | 372 | 89 | 2 | 1182 | 1182 | — |
| Александровскій | 48 | 202 | 250 | 34 | 160 | 5 | 47 | 9 | 14190 | 5 | — | 130 | 25 | 79 | 76 | 19 | — | 1826 | 1823 | 3 |
| И т о г о | 493 | 2478 | 2971 | 727 | 1660 | 187 | 214 | 370 | 173347 | 35 ¹ / ₂ | — | 1103 | 214 | 551 | 848 | 204 | 7 | 7236 | 7221 | 15 |

В Ъ Д О М О С Т Ъ

о числѣ подсудимыхъ по дѣламъ, бывшимъ въ разсмотрѣніи Земскихъ Начальниковъ по роду преступленій за 1901 г.

| Роды преступленій. | Общее число подсудимыхъ. | | И з ъ н и х ъ: | | | |
|--|--------------------------|------|---|------|--------------|------|
| | Муж. | Жен. | Оправданныхъ и освобожденныхъ отъ суда. | | Обвиненныхъ. | |
| | | | Муж. | Жен. | Муж. | Жен. |
| 1) По ст. 31 Устава о наказ. | 36 | 1 | 7 | 1 | 23 | — |
| 2) — — 29—34 — | 1056 | 33 | 266 | 11 | 509 | 20 |
| 3) — — 35—51 — | 2670 | 84 | 765 | 35 | 1427 | 32 |
| 4) — — 52—57, 65—129 | 488 | 23 | 123 | 6 | 259 | 10 |
| 5) — — 58—64 | 157 | 4 | 43 | — | 82 | 2 |
| 6) По нарушеніямъ Уст. казенныхъ управленій | 50 | 4 | 13 | — | 29 | 3 |
| 7) — ст. 143—144 Уст. о наказ. | 12 | 14 | 5 | 5 | — | 4 |
| 8) — — 130—142 — — | 723 | 60 | 354 | 41 | 89 | 13 |
| 9) — — 145—153 — — | 183 | 8 | 42 | 4 | 50 | 3 |
| 10) — — 154—168 — — | 256 | 2 | 100 | — | 132 | 2 |
| 11) — — 169—181 — — | 2108 | 124 | 797 | 63 | 398 | 33 |
| 12) — — 51 ¹ —51 ⁴ — — | 110 | 6 | 47 | 2 | 58 | 3 |
| Итого | 7849 | 363 | 2562 | 168 | 3056 | 125 |

В Ъ Д О М О С Т Ъ

о движеніи дѣлъ въ Волостныхъ Судахъ Ставропольской губерніи за 1901 годъ.

| У ѣ з Д Ы. | Число дѣлъ, оставшихся неразрѣшенными къ 1 Января 1901 г. | | Въ 1901 г. вновь поступило. | | Число дѣлъ, разрѣшенныхъ Волостными Судами въ 1901 г. | | | Изъ числа рѣшенныхъ дѣлъ прекращено миромъ. | Число дѣлъ, оставшихся къ 1 Января 1902 г. еще неразрѣшенными. | | Изъ числа постановленныхъ приговоровъ и рѣшеній. | | По рѣшеннымъ уголовнымъ дѣламъ присуждено. | | | | | | | |
|-------------------|---|---------------|-----------------------------|---------------|---|---------------|------------|---|--|---------------|--|--|--|---|-----------|-----------|-------------------------|----------------------------|------------|------|
| | Уголовныхъ. | Гражданскихъ. | Уголовныхъ. | Гражданскихъ. | Уголовныхъ. | Гражданскихъ. | И т о г о. | | Уголовныхъ. | Гражданскихъ. | Приведено въ исполненіе. | Остается неприведенныхъ въ исполненіе. | Къ тѣлесному наказанію. | Изъ того числа тѣлесное наказаніе замѣнено другими взысканіями. | Строгому. | Простому. | Къ денежному взысканію. | Къ выговору или замѣчанію. | Оправдано. | |
| Ставропольскій . | 93 | 190 | 2554 | 9459 | 2576 | 9479 | 12055 | 2150 | 80 | 161 | 2702 | 999 | 1 | 1 | 19 | 826 | 372 | 4 | 729 | 1479 |
| Медвѣженскій . | 136 | 202 | 3700 | 8386 | 3690 | 8433 | 12123 | 3423 | 146 | 155 | 3117 | 1419 | 12 | 3 | 16 | 1150 | 649 | 62 | 743 | 1407 |
| Благодаринскій . | 169 | 195 | 3700 | 12859 | 3712 | 12820 | 16532 | 3950 | 157 | 234 | 4301 | 2109 | 2 | 2 | 107 | 1520 | 957 | 73 | 993 | 1979 |
| Прасковейскій . | 545 | 1767 | 3681 | 9280 | 3596 | 9542 | 13138 | 5143 | 630 | 1505 | 4028 | 3967 | 3 | — | 92 | 1018 | 615 | 13 | 671 | 1493 |
| Александровскій . | 357 | 923 | 2648 | 11430 | 2730 | 11776 | 14506 | 5009 | 275 | 577 | 2486 | 2373 | 7 | 1 | 22 | 856 | 838 | 16 | 943 | 1929 |
| Итого . . . | 1300 | 3277 | 16283 | 51414 | 16304 | 52050 | 68354 | 19675 | 1288 | 2632 | 16634 | 10867 | 25 | 7 | 256 | 5370 | 3431 | 168 | 4079 | 8287 |

Число жалобъ, поданныхъ въ 1901 г. на приговоры и рѣшенія Волостныхъ Судовъ.

В Ъ Д О М О С Т Ъ

о пожарахъ въ Ставропольской губерніи за 1901 годъ.

| Города, уѣзды и территория кочующихъ народовъ. | Въ зимніе мѣсяцы. | | | Въ весенніе мѣсяцы. | | | Въ лѣтніе мѣсяцы. | | | Въ осенніе мѣсяцы. | | | Всего въ году. | | | Причина пожара. | | | | | | |
|--|-------------------|----------------------------|-----------------|---------------------|----------------------------|-----------------|-------------------|----------------------------|-----------------|--------------------|----------------------------|-----------------|-----------------|----------------------------|-----------------|-----------------|---------------------------------------|---------------------|--------------|----------------------|----|----|
| | Число пожаровъ. | Число погорѣвшихъ дворовъ. | Сумма убытковъ. | Число пожаровъ. | Число погорѣвшихъ дворовъ. | Сумма убытковъ. | Число пожаровъ. | Число погорѣвшихъ дворовъ. | Сумма убытковъ. | Число пожаровъ. | Число погорѣвшихъ дворовъ. | Сумма убытковъ. | Число пожаровъ. | Число погорѣвшихъ дворовъ. | Сумма убытковъ. | Отъ молніи. | Отъ дурного устройства печей и трубъ. | Отъ неосторожности. | Отъ поджога. | Отъ другихъ причинъ. | | |
| Гор. Ставрополь | 1 | 1 | 50 | 1 | — | 2000 | 6 | 5 | 593 | 2 | — | 860 | 10 | 6 | 3503 | — | 1 | 2 | — | 7 | | |
| Зашт. гор. Св. Креста | 1 | — | — | 1 | — | 70 | 2 | — | 6 | — | — | 4 | — | 76 | — | 1 | 1 | 2 | — | — | | |
| Итого | 2 | 1 | 50 | 2 | — | 2070 | 8 | 5 | 599 | 2 | — | 860 | 14 | 6 | 3579 | — | 2 | 3 | 2 | 7 | | |
| У ѣ з д ы: | | | | | | | | | | | | | | | | | | | | | | |
| Ставропольскій | 5 | 4 | 625 | 18 | 15 | 985 | 25 | 17 | 3900 | 15 | 28 | 20750 | 63 | 64 | 26260 | 1 | 6 | 16 | 10 | 30 | | |
| Александровскій | 5 | 5 | 930 | 23 | 25 | 2175 | 24 | 22 | 3323 | 6 | 6 | 475 | 58 | 58 | 6903 | — | 8 | 21 | 1 | 28 | | |
| Прасковейскій | 2 | 2 | 515 | 20 | 153 | 44012 | 19 | 27 | 26204 | 10 | 8 | 1305 | 51 | 190 | 72036 | 1 | 6 | 23 | 3 | 18 | | |
| Благодаринскій | 11 | 8 | 1095 | 13 | 13 | 1276 | 40 | 50 | 7677 | 21 | 28 | 6577 | 85 | 99 | 16625 | 1 | 12 | 38 | 9 | 25 | | |
| Медвѣженскій | 6 | 6 | 4267 | 21 | 20 | 3112 | 63 | 77 | 25268 | 25 | 24 | 8917 | 115 | 127 | 41564 | 2 | 8 | 29 | 16 | 60 | | |
| Итого | 29 | 25 | 7432 | 95 | 226 | 51560 | 171 | 193 | 66372 | 77 | 94 | 38024 | 372 | 538 | 163388 | 5 | 40 | 127 | 39 | 161 | | |
| Территорія кочующихъ народовъ. | | | | | | | | | | | | | | | | | | | | | | |
| Большедербетовскій улусъ | — | — | — | — | — | — | 5 | 5 | 2470 | — | — | — | 5 | 5 | 2470 | — | — | 5 | — | — | | |
| Приставства: | | | | | | | | | | | | | | | | | | | | | | |
| Трухменское | 1 | — | 100 | 5 | — | 4578 | 1 | 13 | 5000 | 3 | — | 650 | 10 | 13 | 10328 | — | 1 | 2 | 5 | 2 | | |
| Ачикулакское | — | — | — | 2 | 6 | 1300 | — | — | — | — | — | — | 2 | 6 | 1300 | — | — | 2 | — | — | | |
| Итого | 1 | — | 100 | 7 | 6 | 5878 | 6 | 18 | 7470 | 3 | — | 650 | 17 | 24 | 14098 | — | 1 | 9 | 5 | 2 | | |
| Всего въ губерніи въ 1901 г. | | | | | | | | | | | | | | | | | | | | | | |
| Въ 1900 году было | 40 | 40 | 7319 | 54 | 59 | 49641 | 125 | 125 | 29762 | 85 | 79 | 16007 | 304 | 303 | 102729 | 11 | 52 | 69 | 29 | 143 | | |
| Сравнительно въ 1901 г.: | } | болѣе | — | — | 263 | 50 | 173 | 9867 | 60 | 91 | 44679 | — | 15 | 23527 | 99 | 265 | 78336 | — | — | 70 | 17 | 27 |
| | | менѣе | 8 | 14 | — | — | — | — | — | — | — | — | 3 | — | — | — | — | — | 6 | 9 | — | — |

В Ъ Д О М О С Т Ъ

о числѣ учебныхъ заведеній и учащихся въ Ставропольской губерніи за 1901 годъ.

| НАЗВАНІЕ УЧЕБНЫХЪ ЗАВЕДЕНІЙ. | Въ губернскомъ городѣ: | | Въ уѣздномъ зашт. городѣ: | | Въ уѣздахъ: | | | Всего въ губерніи: | | | | | |
|---|------------------------|-----------------|---------------------------|-----------------|--------------------|-----------------|------------|--------------------|-----------------|------------|--------------|-------------|--------------|
| | Число учеб. завед. | Число учащихся. | Число учеб. завед. | Число учащихся. | Число учеб. завед. | Число учащихся. | | Число учеб. завед. | Число учащихся. | | | | |
| | | | | | | м. п. | ж. п. | | м. п. | ж. п. | Обоего пола. | | |
| Министерства Народнаго Просвѣщенія: | | | | | | | | | | | | | |
| Мужская гимназія съ реальнымъ отдѣленіемъ | 1 | 967 | — | — | — | — | — | 1 | 967 | — | 967 | | |
| Женская гимназія Св. Александры | 1 | — | 435 | — | — | — | — | 1 | — | 435 | 435 | | |
| Ольгинская женская гимназія | 1 | — | 596 | — | — | — | — | 1 | — | 596 | 596 | | |
| Городское шестиклассное училище | 1 | 395 | — | — | — | — | — | 1 | 395 | — | 395 | | |
| Михайловское ремесленное училище | 1 | 56 | — | — | — | — | — | 1 | 56 | — | 56 | | |
| Воронцово-Александровская низшая ремесленная школа | — | — | — | — | — | — | 1 | 37 | — | — | 37 | | |
| Среднегорлыкская низшая ремесленная школа | — | — | — | — | — | — | 1 | 24 | — | — | 24 | | |
| Прасковейское казенное двухклассное училище | — | — | — | — | — | — | 1 | 83 | — | — | 83 | | |
| Общественныя двухклассныя | 1 | 70 | 22 | 1 | 96 | 18 | 5 | 447 | 5 | 7 | 613 | 45 | 658 |
| — — — — — одноклассныя | 16 | 497 | 304 | 3 | 118 | 54 | 164 | 8334 | 1770 | 183 | 949 | 2128 | 11077 |
| Начальныя училища христіанскія | — | — | — | — | — | — | 42 | 1260 | 526 | 42 | 1260 | 526 | 1786 |
| — — — — — не христіанскія | — | — | — | — | — | — | 8 | 185 | 16 | 8 | 185 | 16 | 201 |
| Церковно-приходскія лютеранскія училища | 1 | 15 | 9 | — | — | — | 12 | 505 | 381 | 13 | 520 | 390 | 910 |
| — — — — — католическія | 1 | 13 | 12 | — | — | — | — | — | — | 1 | 13 | 12 | 25 |
| Училища благотворительныхъ обществъ | 3 | 87 | 74 | — | — | — | — | — | — | 3 | 87 | 74 | 161 |
| — — — — — частныя | 3 | 39 | 15 | — | — | — | 1 | 17 | 8 | 4 | 56 | 23 | 79 |
| Воскресныя школы, вечернія занятія и повторительныя курсы | 3 | 240 | 391 | — | — | — | 108 | 2192 | 573 | 111 | 2432 | 964 | 3396 |
| Итого | 33 | 2379 | 1858 | 4 | 214 | 72 | 343 | 13084 | 3279 | 380 | 15677 | 5209 | 20886 |
| Въ вѣдѣніи епархіальнаго начальства: | | | | | | | | | | | | | |
| Духовная семинарія | 1 | 393 | — | — | — | — | — | — | — | 1 | 393 | — | 393 |
| Епархіальное женское училище | 1 | — | 346 | — | — | — | — | — | — | 1 | — | 346 | 346 |
| Духовное училище | 1 | 264 | — | — | — | — | — | — | — | 1 | 264 | — | 264 |
| Церковно-приходскія школы: | | | | | | | | | | | | | |
| Образцовыя: (при духовной семинаріи | 1 | 87 | — | — | — | — | — | — | — | 1 | 87 | — | 87 |
| (при епархіальномъ жен. училищѣ | 1 | — | 74 | — | — | — | — | — | — | 1 | — | 74 | 74 |
| Второклассныя и двухклассныя | — | — | — | — | — | — | 2 | 134 | 52 | 2 | 134 | 52 | 186 |
| Одноклассныя | 10 | 321 | 214 | — | — | — | 160 | 6384 | 1825 | 170 | 6705 | 2039 | 8744 |
| Школы грамоты | 4 | 100 | 63 | — | — | — | 91 | 1939 | 1405 | 95 | 2039 | 1468 | 3507 |
| Итого | 19 | 1165 | 697 | — | — | — | 253 | 8457 | 3282 | 272 | 9622 | 3979 | 13601 |
| Всего въ губерніи въ 1901 году | 52 | 3544 | 2555 | 4 | 214 | 72 | 596 | 21541 | 6561 | 652 | 25299 | 9188 | 34487 |
| Въ 1900 году было | 53 | 3530 | 2461 | 5 | 185 | 82 | 585 | 19740 | 6091 | 643 | 23455 | 8634 | 32089 |
| Сравнительно въ 1901 г. { болѣе | — | 14 | 94 | — | 29 | — | 11 | 1801 | 470 | 9 | 1844 | 554 | 2398 |
| { менѣе | 1 | — | — | 1 | — | 10 | — | — | — | — | — | — | — |

Вѣдомость о подворномъ распредѣленіи разнаго рода скота у кореннаго населенія Ставропольской губерніи за 1901 годъ.

| У ѣ з д ы. | Число дворовъ. | Рабочихъ воловъ головъ. | | | | | | Л о ш а д е й. | | | | | | Овецъ и козъ вмѣстѣ. | | | | | | Дойныхъ коровъ. | | | Число дворовъ, неимѣющихъ никакого скота. | ‰ | | | |
|-----------------------|----------------|-------------------------|--------|---------|----------|-----------------|----------------------------|----------------|-------|-------|--------------|----------|-----------------|----------------------|--------------|----------|-----------|------------|------------|-----------------|-------------|--------------------------|---|-------|-------------|--------|----------|
| | | Отъ 1 до 2. | 3 — 6. | 7 — 10. | 11 — 20. | 21 — 50 и выше. | Неимѣющихъ рабочаго скота. | По 1 лошади. | 2 — | 3 — | Отъ 4 до 10. | 11 — 20. | 21 — 50 и выше. | Неимѣющихъ лошадей. | Отъ 1 до 10. | 11 — 50. | 51 — 100. | 101 — 200. | 201 — 500. | 501 — 1000. | Свыше 1000. | Неимѣющихъ овецъ и козъ. | | | Отъ 1 до 2. | 3 — 6. | Свыше 7. |
| Ставропольскій . . . | 15122 | 961 | 4617 | 1523 | 309 | 14 | 7698 | 2966 | 3581 | 1970 | 2505 | 55 | 1 | 4044 | 1967 | 4857 | 918 | 230 | 68 | 17 | 8 | 7057 | 8792 | 3331 | 292 | 1135 | 7‰ |
| Александровскій . . . | 14431 | 2122 | 4415 | 1437 | 395 | 4 | 6058 | 3121 | 2937 | 1477 | 2011 | 143 | 10 | 4732 | 2793 | 3678 | 510 | 139 | 47 | 14 | 2 | 7248 | 7700 | 3896 | 448 | 965 | 6‰ |
| Прасковейскій . . . | 15796 | 1408 | 3589 | 1619 | 452 | 22 | 8706 | 4322 | 3764 | 1700 | 2552 | 106 | 135 | 3217 | 1485 | 2162 | 381 | 135 | 54 | 35 | 5 | 11539 | 7956 | 3140 | 455 | 595 | 4‰ |
| Благодаринскій . . . | 25598 | 2431 | 6137 | 2464 | 836 | 60 | 13670 | 5251 | 6360 | 3274 | 4110 | 96 | 6 | 6501 | 4064 | 6291 | 1122 | 331 | 155 | 76 | 1 | 13558 | 13860 | 5523 | 772 | 1077 | 4‰ |
| Медвѣженскій . . . | 28003 | 1890 | 6544 | 1804 | 497 | 17 | 17251 | 6111 | 7547 | 4584 | 5773 | 143 | 69 | 3776 | 4989 | 7465 | 837 | 216 | 28 | 3 | — | 14465 | 16726 | 6040 | 621 | 1517 | 5‰ |
| Итого . . . | 98950 | 8812 | 25302 | 8847 | 2489 | 117 | 53383 | 21771 | 24189 | 13005 | 16951 | 543 | 221 | 22270 | 15298 | 24453 | 3768 | 1051 | 352 | 145 | 16 | 53867 | 55034 | 21930 | 2588 | 5289 | 5‰ |



| № | Имя | Возраст | Род | Состояние | Замечания |
|----|----------|---------|-----|-----------|-----------|
| 1 | Иванов | 25 | Муж | Здоров | |
| 2 | Петров | 30 | Муж | Здоров | |
| 3 | Сидоров | 20 | Муж | Здоров | |
| 4 | Климов | 35 | Муж | Здоров | |
| 5 | Васильев | 28 | Муж | Здоров | |
| 6 | Попов | 22 | Муж | Здоров | |
| 7 | Смирнов | 32 | Муж | Здоров | |
| 8 | Морозов | 27 | Муж | Здоров | |
| 9 | Иванов | 24 | Муж | Здоров | |
| 10 | Петров | 29 | Муж | Здоров | |
| 11 | Сидоров | 19 | Муж | Здоров | |
| 12 | Климов | 34 | Муж | Здоров | |
| 13 | Васильев | 26 | Муж | Здоров | |
| 14 | Попов | 21 | Муж | Здоров | |
| 15 | Смирнов | 31 | Муж | Здоров | |
| 16 | Морозов | 23 | Муж | Здоров | |
| 17 | Иванов | 25 | Муж | Здоров | |
| 18 | Петров | 30 | Муж | Здоров | |
| 19 | Сидоров | 20 | Муж | Здоров | |
| 20 | Климов | 35 | Муж | Здоров | |
| 21 | Васильев | 28 | Муж | Здоров | |
| 22 | Попов | 22 | Муж | Здоров | |
| 23 | Смирнов | 32 | Муж | Здоров | |
| 24 | Морозов | 27 | Муж | Здоров | |
| 25 | Иванов | 24 | Муж | Здоров | |
| 26 | Петров | 29 | Муж | Здоров | |
| 27 | Сидоров | 19 | Муж | Здоров | |
| 28 | Климов | 34 | Муж | Здоров | |
| 29 | Васильев | 26 | Муж | Здоров | |
| 30 | Попов | 21 | Муж | Здоров | |
| 31 | Смирнов | 31 | Муж | Здоров | |
| 32 | Морозов | 23 | Муж | Здоров | |
| 33 | Иванов | 25 | Муж | Здоров | |
| 34 | Петров | 30 | Муж | Здоров | |
| 35 | Сидоров | 20 | Муж | Здоров | |
| 36 | Климов | 35 | Муж | Здоров | |
| 37 | Васильев | 28 | Муж | Здоров | |
| 38 | Попов | 22 | Муж | Здоров | |
| 39 | Смирнов | 32 | Муж | Здоров | |
| 40 | Морозов | 27 | Муж | Здоров | |
| 41 | Иванов | 24 | Муж | Здоров | |
| 42 | Петров | 29 | Муж | Здоров | |
| 43 | Сидоров | 19 | Муж | Здоров | |
| 44 | Климов | 34 | Муж | Здоров | |
| 45 | Васильев | 26 | Муж | Здоров | |
| 46 | Попов | 21 | Муж | Здоров | |
| 47 | Смирнов | 31 | Муж | Здоров | |
| 48 | Морозов | 23 | Муж | Здоров | |
| 49 | Иванов | 25 | Муж | Здоров | |
| 50 | Петров | 30 | Муж | Здоров | |

Итого: 50 человек, из них мужчин 50, женщин 0, детей 0.

