

А. 911 22 ✓
~~23986.~~



ОБЗОРЪ

КУТАИССКОЙ ГУБЕРНІИ

ЗА 1900 ГОДЪ.

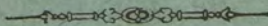

КУТАИСЬ.
Типографія И. Киладзе и І. Хеладзе.
1900.

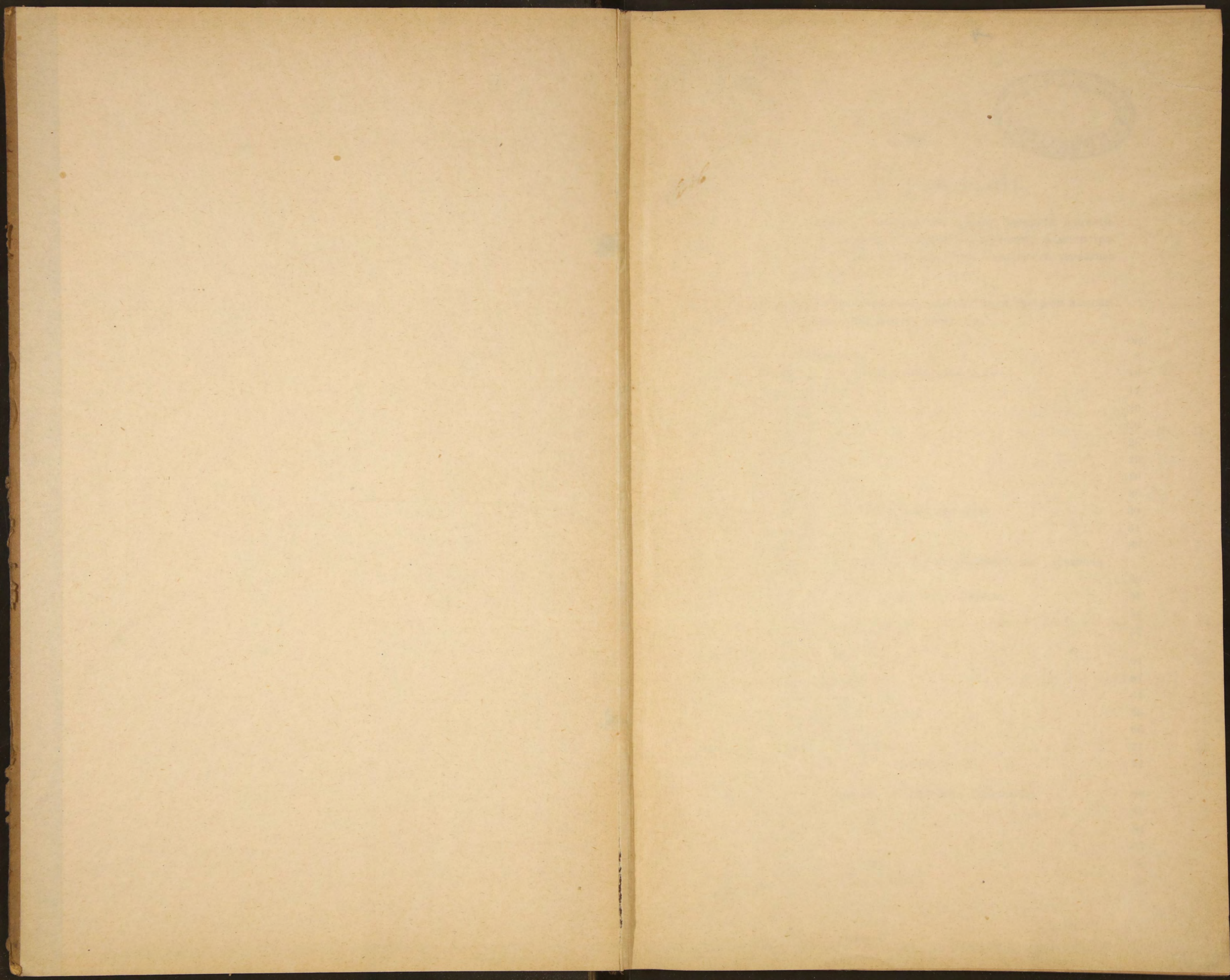

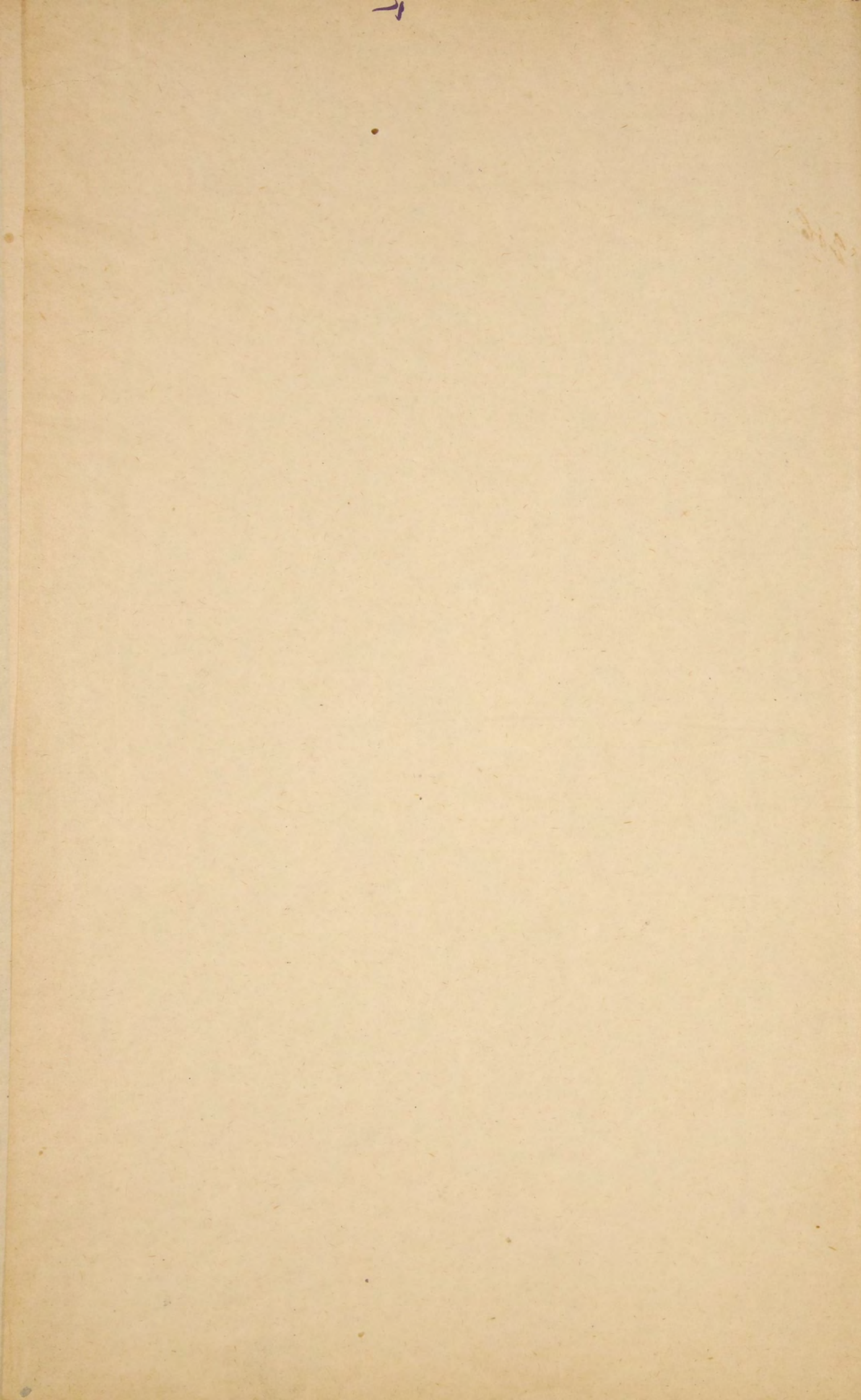

А 911.

К

80422



~~с. 116.~~

С О Д Е Р Ж А Н И Е.

- I. Географическое положеніе и границы губерніи; климатическія и почвенныя условія; пространство; административное дѣленіе и отличительныя особенности характера и быта населенія.
- II. Естественныя и производительныя силы губерніи и экономическая дѣятельность населенія.

	Стр.
а) Хлѣбопашество	8
б) Обеспеченіе народнаго продовольствія	16
в) Виноградарство	17
г) Садоводство	20
д) Табаководство	20
е) Шелководство	28
ж) Пчеловодство	29
з) Хлопководство	30
и) Чайныя плантаціи	30
і) Культура рами (Кутаисская крапива)	30
к) Скотоводство	31
л) Казенныя лѣса и земли	33
м) Мѣры, принимаемыя Правительствомъ для улучшенія сельскаго хозяйства	36
н) Фабрики, заводы, промыслы и ремесла	51
о) Торговля	54
п) Кредитныя учрежденія	57
III. Подати и повинности	61
а) Окладные сборы	61
б) Мірскія повинности	64
в) Натуральныя повинности	65
г) Военская повинность	66
д) Выкупные платежи	71
е) Городскіе доходы и расходы	71
IV. Общественное благоустройство и благочиніе	80
а) Казенныя зданія	80
б) Дороги	81
в) Порты	87
г) Почта и телеграфъ	90
д) Народная нравственность	91

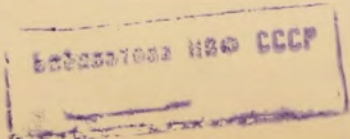

	Стр.
е) Религіозное состояніе населенія	94
ж) Тюрмы и арестанты	96
з) Пожары	99
V. Народное здравіе	100
а) Медицинскій персоналъ, аптеки и больницы	100
б) Насильственныя и случайныя смерти	111
г) Ветеринарная часть	112
VI. Народное просвѣщеніе	116
а) Библіотеки, книжные магазины, типографіи, фотографіи и газеты	118
б) Движеніе населенія	119

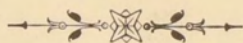



ОБЗОРЪ

КУТАЙССКОЙ ГУБЕРНІИ

за 1900 годъ.

I.

Географическое положеніе и границы губерніи; климатическія и почвенныя условія; пространство; административное дѣленіе и отличительныя особенности характера и быта населенія.

Кутанская губернія, будучи расположена въ западной части Закавказья, граничитъ съ сѣвера Главнымъ Кавказскимъ хребтомъ, съ востока Сурамскимъ хребтомъ, съ юга примыкаетъ къ Карсской Области и къ Турціи, а съ Запада—къ Черному морю. Устройство поверхности и свойство климата и почвы губерніи настолько разнообразны, что каждая отдѣльная часть губерніи въ этомъ отношеніи рѣзко отличается своею особенностью, влѣдствіе чего для лучшаго изученія губерніи необходимо каждую отдѣльную его часть разсмотрѣть особо.

Наиболѣе рѣзкими особенностями отличается Артвинскій округъ, который представляетъ собой наклонную къ Сѣверо—Востоку глубокую котловину или впадину, вмѣщающую до 3000 квадратныхъ верстъ, окруженную со всѣхъ сторонъ горными хребтами, сѣверо-восточныя и восточныя линіи которыхъ составляютъ водораздѣлы между Чернымъ и Каспійскимъ морями. Границы округа составляютъ: съ сѣвера горные хребты Понтійскій, Карчхаль, Шахмедскій и Арсіанскій, съ востока—Ялаусъ-Чамскій, съ юга—Топчъ-Юли и съ запада—Пограничный. Хребты эти достигаютъ 11248 ф. надъ уровнемъ моря (Большой Карчхаль), средняя высота ихъ 8000 ф., а наименьшая 6000 ф.—

Административныя границы округа: съ сѣвера—Батумскій округъ, съ востока—Ардаганскій округъ Карсской области, съ юга—Ольтинскій округъ и Тортумское каймакамество Эрзерумскаго вилайета Турецкой имперіи, съ запада—Кискимское и Хопское Каймакамества Эрзерумскаго и Трапезундскаго вилайетовъ и Батумскій округъ.—

По устройству поверхности округъ представляетъ небольшую рѣзко обособленную отъ всего окружающаго горную страну, наполненную лѣсистыми отрогами замыкающихъ его горныхъ хребтовъ, пересекающими его внутреннюю площадь по всеѣмъ направленіямъ и не оставляющими мѣста для остальныхъ формъ поверхности. Лѣсистые скаты этихъ отроговъ, переплетаясь между собой и упираясь другъ въ друга, образуютъ глубокія и узкія ущелья, по дну и скатамъ которыхъ стремятся многочисленные водопады, горныя рѣки и ручьи, берущія начало отъ питающихъ ихъ снѣговыхъ вершинъ. Горныя вершины, окружающія страну, въ продолженіи полугода покрыты глубокими снѣгами, влѣдствіе чего сообщеніе съ сосѣдними мѣстностями становится чрезвычайно затруднительнымъ, а иногда совершенно прекращается.—Собщиеніе съ пограничными мѣстностями въ зимнее время производится почти исключительно пѣшкомъ, но иногда влѣдствіе снѣжныхъ заносовъ и этотъ способъ сообщенія прерывается на продолжительное время.—

Изъ протекающихъ по округу рѣкъ самая значительная Чорохъ, который въ продолженіи круглаго года доступенъ малому судоходству, совершаемому на каюкахъ, узкихъ и длинныхъ плоскодонныхъ шлюпкахъ мѣстнаго издѣлія, легкихъ и подвижныхъ, поднимающихъ до 150 п. клади или до 20 чѣловѣкъ пассажировъ. Кромѣ Чороха по округу протекаетъ главный его притокъ Имерхевъ-Су съ притоками его Багагиреть-Су, Чихаръ-Су, Ахалта, Бертъ-Су, Сатлель-Су и Ардапучъ-Чай, съ многочисленными горными ручьями, впадающими въ эти рѣки. Кромѣ Имерхевъ-Су въ Чорохъ впадаютъ двѣ менѣе значительныя рѣки Хапчали и Мургуль-су, теченіе которыхъ образуетъ ущелье тогоже названія.

Артвинскій округъ отличается большимъ разнообразіемъ въ распредѣленіи теплоты и свойства почвы, что рѣзко обнаруживается даже на самыхъ незначительныхъ пространствахъ: въ то время какъ вершины горъ въ нѣкоторыхъ пунктахъ почти круглый годъ покрыты снѣгомъ, подошва тѣхъ же горъ находится въ тепломъ климатѣ и лѣтомъ на нихъ произрастаютъ пальма, маслина и табакъ.—Разница въ температурѣ на вершинахъ горъ и ихъ подошвахъ увеличивается еще болѣе влѣдствіе того, что значительная часть хребтовъ, изрѣзывающихъ округъ, тянется или съ запада на востокъ или съ сѣвера на югъ и такимъ образомъ защищаетъ ущелья отъ дѣйствія холодныхъ сѣверныхъ и сѣверо-восточныхъ вѣтровъ. Холода достигаютъ зимою 30⁰/₀, а жара лѣтомъ— до 40⁰/₀.—

Батумскій округъ граничитъ съ запада Чернымъ моремъ, съ сѣвера Озургетскимъ уѣздомъ, съ востока Ахалцихскимъ уѣздомъ Тифлисской губерніи и отчасти Ардаганскимъ округомъ Кареской области и съ юга Артвинскимъ округомъ и Турціею. Площадь округа равняется 3122 кв. верстамъ. Изъ этого пространства лишь $\frac{1}{200}$ отходитъ подъ низменность, прилегающую къ морю. Остальное пространство покрыто горами, достигающими также до 11248 ф. высоты надъ уровнемъ моря. Горы эти за

исключеніемъ района лѣтнихъ пастбищъ, покрыты лѣсомъ, трудно проходимы и образуютъ множество ущелій, по которымъ протекають горныя ручьи и рѣчки. Самая многоводная рѣка въ округѣ Чорохъ; по ней до мѣстности Канандиби свободно лавируютъ каюки, которыми круглый годъ поддерживается сообщеніе между г. Арвиномъ и расположенными по берегу Чороха селеніями Батумскаго округа. Изъ другихъ рѣчекъ округа болѣе значительны рѣки Аджарисъ-цхали и Беглеванисъ-цхали. Почва земли на равнинахъ, ширина коихъ отъ берега моря простирается въ нѣкоторыхъ мѣстахъ до 8 верстъ, песчанно-глинистая съ ничтожною примѣсью чернозема; на предгорьяхъ—глинистая, на горахъ—глинистая съ тонкимъ слоемъ чернозема. Климатъ на равнинахъ и ущельяхъ мягкій—влажный, морозовъ почти не бываетъ; дожди выпадаютъ часто, въ особенности осенью и зимой. Растительность роскошная и чисто тропическая. Не смотря однако на мягкость климата, вслѣдствіе обилія растительности, множества болотъ и сильной жары въ лѣтнее время здѣсь господствуетъ дезинтерія и тяжелыя формы злокачественныхъ лихорадокъ, нерѣдко окончивающихся смертью.—

О народахъ, населяющихъ Батумскій и Арвинскій округа, слѣдуетъ сказать слѣдующее: Въ былыя времена оба эти округа входили въ составъ грузинскаго царства подъ названіемъ „Саатабаго“ и обнимали особую Чорохскій бассейнъ и область верхней Куры. Въ культурномъ отношеніи „Саатабаго“ не только не уступало остальнымъ частямъ грузинской монархіи, но было несомнѣнно если не выше, то во всякомъ случаѣ наравнѣ съ ними, какъ это свидѣтельствуютъ многіе прекрасные памятники церковной архитектуры. Это же подтверждаютъ многія замѣчательныя по работѣ и богатству иконы и рукописныя церковныя книги, разошедшія послѣ паденія христіанства въ „Саатабаго“ по церквамъ и монастырямъ остальной Грузіи. Къ интереснѣйшимъ изъ такихъ древнихъ храмовъ въ Батумскомъ округѣ относится Схалтинская церковь въ Верхней Аджаріи, построенная въ періодъ времена X—XIII вѣковъ. Стѣны этой церкви покрыты внутри прекрасными фресками святыхъ; надъ алтаремъ изображена огромная фигура Христа съ надписями древне-грузинскаго письма; кругомъ идутъ лики святыхъ съ такими же надписями; вокругъ церкви—остатки различныхъ пристроекъ. Въ Арвинскомъ округѣ не менѣе интересны Опизскій монастырь въ ущельи р. Имерхеви, построенный во имя Іоанна Крестителя въ IX вѣкѣ; и Тбетскій храмъ въ Шавшетѣ съ изящнѣйшими орнаментами.

Въ XVI вѣкѣ удары могущественныхъ тогда турокъ пали и на Грузію. При Сулейманѣ Великомъ большая часть „Саатабаго“, а затѣмъ соседній Самцхе, нынѣшній Ахалцихскій уѣздъ, перешли во власть Турціи. Съ того времени начался упадокъ христіанства въ этихъ областяхъ, нынѣ почти безслѣдно вытѣсненнаго ученіемъ корана. Примѣръ этому подали прежде всего дворянскіе роды, сдѣлавшіеся мусульманами ради сохраненія своихъ владѣльческихъ правъ; за ними пошелъ и народъ. Такимъ образомъ обитатели нынѣшняго Батумскаго и Арвинскаго округовъ 300—400 лѣтъ тому назадъ, молившіеся Христу въ великолѣпныхъ храмахъ,

сдѣлались ревностными мусульманами, вѣрными своей новой религіи до крайнихъ предѣловъ фанатизма.

Въ этнографическомъ отношеніи жители этихъ округовъ сплошь принадлежатъ къ Картвельской или Грузинской расѣ. Живущіе здѣсь въ незначительномъ количествѣ курды и армяне (послѣдніе преимущественно въ городахъ) пришельцы въ странѣ. Коренные же владѣльцы ея кровные грузины, наиболѣе близкіе къ гурійской вѣтви этого племени. Жители Верхней Аджаріи по типу, костюму, языку почти тѣ же гурійцы. Очень близки къ послѣднимъ и жители остальныхъ частей округа. Языкъ населенія ихъ также грузинскій, приближающійся къ имеретино-гурійскому нарѣчію, не безъ примѣси конечно нѣкоторыхъ турецкихъ словъ, неизбежно получившихъ въ народномъ нарѣчіи право гражданства влѣдствіе вліянія господствовавшаго надъ нимъ племени. Очень многія селенія, рѣки, мѣстности и урочища и теперь носятъ старинныя чистогрузинскія названія, а иногда даже согласныя съ названіями нѣкоторыхъ деревень и мѣстъ нынѣшней Грузіи, напр. Зваре, Мама-цминда, Самицхале.—

Исключеніе въ нѣкоторой степени составляетъ горсть жителей, также принадлежащая къ древнему коренному населенію округа, но нѣсколько выдѣляющаяся изъ него главнымъ образомъ своимъ языкомъ. Это именно Лазы, живущіе въ предѣлахъ Батумекаго округа по береговой полосѣ отъ селенія Макріаль до Лимана, а также въ ближнихъ въ Беглеванскомъ и Чхальскомъ ущельяхъ; далѣе за нашей границей въ предѣлахъ Турціи Лазистанъ простирается до мыса Келеръ-бурухе. Занимая береговые склоны Понтійскихъ горъ, Лазы также принадлежатъ къ Картвельской расѣ и почти не отличаются ни типомъ, ни костюмомъ отъ остальнаго населенія, но говорятъ нарѣчіемъ очень близкимъ къ мингрельскому такъ, что мингрельцы и Лазы свободно объясняются между собою. Жители округовъ при среднемъ и вышесреднемъ ростѣ сложены превосходно, статны, стройны и ловки: движенія и манеры ихъ чрезвычайно привлекательны. Мужчины помоложе брѣютъ бороды и носятъ небольшіе красивые усы; старики, большею частью хаджи, побывавшіе на богомольи, запускаютъ бороды и украшаютъ головы фесками съ бѣлыми или цвѣтными чалмами. Обыкновенный же головной уборъ мужчины—черные коричневые или желтые башлыки, повязанные вокругъ головы со спущенными сзади на плечо концами. Мужской костюмъ не разнится отъ гурійскаго; кромѣ упомянутаго башлыка онъ состоитъ изъ короткой куртки съ узкими длинными до локтя рукавами, открытой на груди, а иногда расшитой шнуромъ: подъ курткой—глухой жилетъ, закрывающій грудь. Шаровары устраиваются довольно оригинально: вверху они имѣютъ множество оборокъ и складокъ и образуютъ сзади нѣчто въ родѣ курдюка, затѣмъ идутъ доступней въ обтяжку. Костюмъ, какъ зимній такъ лѣтній безразлично, шьется изъ сукна у бѣдныхъ—очень грубаго, у богатыхъ—изъ довольно тонкаго. Обувью служатъ кожаные чевяки съ кожаными ноговицами т. е. штиблетами, обтягивающими голень. Отличительную черту характера населенія составляетъ честность, правдивость, смѣлость, гостепріимство, бережливость, склонность къ труду и патріархальная чистота

нравовъ. Но наряду съ этимъ оно мстительно, подозрительно и весьма мало податливо въ отношеніи измѣненія своихъ бытовыхъ формъ. Сюда же слѣдуетъ отнести присущее населенію чувство взаимной помощи другъ другу, выражающееся между прочимъ въ томъ, что дома и другія постройки въ селеніяхъ сооружаются не одними ихъ владѣльцами, но всеми вообще сосѣдями и родственниками приступающаго къ постройкѣ сельчанина; каковымъ способомъ производится и запашка земель у недостаточныхъ хозяевъ, не имѣющихъ своего рабочаго скота. Многоженство не развито между мѣстнымъ мусульманскимъ населеніемъ: по двѣ жены имѣютъ только нѣкоторые беки, число которыхъ весьма не велико. Кровомщеніе существуетъ повсемѣстно и счеты по этой части такъ сложны и запутаны между жителями, что рѣдкій изъ нихъ рѣшится отправиться въ дорогу ночью, если за нимъ или за кѣмъ нибудь изъ его родственниковъ числится кровавый долгъ, такъ какъ кровометители находятъ удобнѣе всего выполнить свои обязанности ночью. Отношеніе мужчинъ къ женщинамъ очень странное: это какая то смѣсь—ревности, питаемой религиозными установленіями, не то рыцарства, не то гадливости и пренебреженія къ женщинамъ, которыхъ усиленно запираютъ, закутываютъ и выпускаютъ только на полевые работы и то при условіи, чтобы невѣрный глазъ гяура не могъ посмотрѣть на нихъ. Обида посторонней женщинѣ составляетъ кровавое оскорбленіе ея мужа, всѣхъ родныхъ, ея самой и позоръ для обидчика.

Живущіе въ Артвинскомъ округѣ армяне являются типичными представителями Хайканскаго племени. Они отличаются отвращеніемъ къ физическому труду и склонностью къ торговлѣ и разнаго рода легкимъ ремесламъ. Отличительныя черты характера этого народа составляютъ скупость, страсть ко всякаго рода наживѣ, неустойчивость въ словѣ и недостатокъ доброжелательности по отношенію ко всякому, не принадлежащему къ ихъ народности.

Озургетскій уѣздъ пространствомъ 1945 кв. вер. граничитъ съ сѣвера. р. Печера, съ востока—р. Хевисъ-цкали, съ юго-востока—Ахалцихскій уѣздъ, съ юга-Батумскій округъ и съ запада—Черное море. Большая часть уѣзда представляетъ изъ себя нагорную страну, замыкающуюся съ сѣверо-востока Саджевахскими и Нигоитскими горами, а съ юга—отрогами Аджарскаго хребта. Уѣздъ орошается рѣками „Супса“ и „Нотанеби,“ впадающими въ Черное море, и притоками этихъ рѣкъ.

Сенакскій уѣздъ представляетъ собою почти правильную четырехугольную площадь въ 3000 кв. вер. Уѣздъ этотъ граничитъ съ востока—р. Цхенись-цкали и Кутаисскимъ уѣздомъ, съ юга—Озургетскимъ уѣздомъ и р. Ріономъ, съ запада—Зугдидскимъ уѣздомъ и съ сѣвера—Сванетскими горами. Поверхность уѣзда рѣзко раздѣляется на двѣ почти равныя половины: сѣверную нагорную и южную, представляющую изъ себя сплошную равнину, гдѣ нерѣдки мѣста, находящіяся на высотѣ 5—10 футовъ надъ уровнемъ моря. Уѣздъ орошается многими рѣками и ручьями, между которыми болѣе значительны Ріонъ, Цхенись-цкали, Техури, Абаша и Чахура. Поверхность уѣзда изобилуетъ сыростью; климатъ вслѣдствіе

обилія сырости лихорадочный. Зима бываетъ весьма умѣренная, почти безъ морозовъ, а лѣто незнойное.

Зугдидекій уѣздъ пространствомъ въ 2410 кв. вер. граничитъ Сванетією, Самурзаканскимъ участкомъ Сухумскаго округа, Сенакскимъ уѣздомъ и Чернымъ моремъ. Западная часть уѣзда, прилегающая къ Черному морю, низменная, поросшая лѣсомъ и изобилующая болотами, а потому климатъ здѣсь нездоровый и малярія господствуетъ круглый годъ. Сѣверо-восточная часть уѣзда занята отрогами Сванетскихъ горъ. Климатъ въ этой части уѣзда, за исключеніемъ низменной полосы у береговъ рѣкъ, здоровый. Наиболѣе значительныя рѣки въ уѣздѣ Ингуръ и Хописъ-цхали. Почва въ уѣздѣ разнородная; въ низменной его части преобладаетъ черноземъ, въ нагорной-глинистая, а по берегамъ моря и рѣкъ песчаная, съ избыткомъ ила.

Въ Озургетскомъ уѣздѣ живутъ исключительно гурійцы, которые по характеру своему сходны съ населеніемъ Батумскаго и Артвинскаго округовъ, отличаясь отъ послѣднихъ особенностями, присущими народамъ, исповѣдывающимъ христіанскую религію.

Въ Сенакскомъ и Зугдидекомъ уѣздахъ живутъ исключительно мингрельцы. Къ отличительнымъ особенностямъ характера и быта этой народности слѣдуетъ отнести склонность къ конокрадству, которое по понятіямъ ихъ считается не позорнымъ занятіемъ, а наоборотъ проявленіемъ особой удали и малодечества.

Къ сѣверу отъ Зугдидскаго уѣзда лежитъ Сухумскій округъ, который занимаетъ территорію вдоль восточнаго берега Чернаго моря на протяженіи почти 200 верстъ. Начинаясь съ юго-востока отъ р. Ингура, Сухумскій Округъ тянется по берегу моря, составляющаго западную его границу, до горнаго хребта, идущаго отъ горы Арабизна и окончивающагося за Гаграми недалеко отъ впаденія въ море рѣки Бегеребеты. Съ сѣвера непреступная стѣна главнаго кавказскаго хребта отдѣляетъ этотъ округъ отъ Кубанской области. Въ указанныхъ границахъ округъ занимаетъ 73564 кв. версты, составляя приморскую часть губерніи почти съ изолированнымъ положеніемъ, такъ какъ во время прекращенія на Черномъ морѣ пароходнаго сообщенія вслѣдствіе бурь или замерзанія сѣверныхъ портовъ, округъ, не имѣя сухопутнаго сообщенія, остается отрѣзаннымъ даже отъ сосѣднихъ частей губерніи. Прибрежная часть округа представляетъ собою болѣе ровную поверхность, остальная же часть гористую, изрѣзанную по разнымъ направленіямъ глубокими оврагами и ущельями.

Главнѣйшія рѣки округа Ингуръ, Кодоръ, Гализга и Бзыбъ, всегда обильныя водою, настолько значительны, что по нимъ на нѣкоторое разстояніе въ глубь страны могли бы ходить мелкія рѣчныя суда, если бы постоянный баръ съ моря не преграждалъ входъ въ нихъ. Всѣ рѣки округа необыкновенно быстры и опасны. Во время таянія снѣговъ и при обиліи дождей онѣ разливаются на большія пространства, пробивая нерѣдко новыя русла или отмывая часть берега. Многія незначительныя рѣки округа, не достигая моря, пропадаютъ въ низменностяхъ, покрытыхъ

густымъ лѣсомъ, образуютъ вѣчно гніющія болота и порождаютъ малярійную заболѣваемость. Тѣмъ не менѣе климатъ округа въ общемъ здоровый въ нагорныхъ мѣстахъ и очень мягкій въ прибрежной полосѣ. Зима въ горахъ суровая; въ низменной полосѣ снѣгу почти не бываетъ. Составъ населенія очень разнообразный; крашѣ кореннаго населенія Абхазцевъ здѣсь живутъ еще 16 разныхъ народностей, которыя водворились въ округѣ послѣ эмиграціи Абхазцевъ.

Лечхумскій уѣздъ площадью 4166 кв. в. граничитъ съ сѣвера—Кубанскою областью, съ востока—Рачинскимъ уѣздомъ, съ юга—Кутаисскимъ уѣздомъ и съ запада—Зугдидскимъ уѣздомъ. Поверхность уѣзда сплошь гористая; климатъ суровый настолько, что тамъ могутъ произрастать не все хлѣбныя растенія; почва мало плодородная.

Поверхность Рачинскаго уѣзда площадью въ 4650 кв. верстѣ дѣлится на двѣ половины: къ первой половинѣ относятся мѣстности, расположенныя у подошвы главнаго кавказскаго хребта, а ко второй—остальныя части уѣзда. Уѣздъ отличается суровымъ климатомъ и настолько малоплодородною почвою, что самъ не можетъ производить хлѣба въ достаточномъ для прокормленія населенія количествѣ.

Шорапанскій уѣздъ граничитъ съ сѣвера—Рачинскимъ уѣздомъ, съ востока—Горійскимъ уѣздомъ Тифлисской губерніи, съ юга—Ахалцихскимъ уѣздомъ той же губерніи и съ запада—Кутаисскимъ уѣздомъ. Поверхность уѣзда гористая, орошается рѣками Квирилкой, Дзерулой, Чхеримелой, Чолабури и ихъ притоками. Почва мѣстами глинистая, есть песчанники, встрѣчается черноземъ, а мѣстами совершенно каменистая; въ общемъ земля повсемѣстно благопріятна для культуры. Климатъ умѣренный; знойнаго лѣта и холодной зимы не бываетъ.

Кутаисскій уѣздъ занимаетъ пространство въ 2988 кв. верстѣ и граничитъ съ сѣвера—Лечхумскимъ и Рачинскимъ уѣздами; съ запада—р. Цхенись-Цхали, отдѣляющая уѣздъ отъ мингреліи, главную границу уѣзда составляютъ Ахалцихо-Имеретинскія горы, а на востокъ онъ рѣкою Дзерули отдѣляется отъ Шорапанскаго уѣзда. Въ предѣлахъ уѣзда встрѣчаются мѣстности, лежащія всего на нѣсколько десятковъ футовъ надъ уровнемъ моря, между тѣмъ какъ въ нѣсколькихъ верстахъ отъ такихъ мѣстъ встрѣчаются довольно высокія нагорья и наконецъ вершины высотой 8000 и болѣе футовъ (Зекари, Тетри—гора, Ламази—гора). Уѣздъ дѣлится на низменную и нагорную полосы; первую, занимающую центръ уѣзда, составляютъ долины р. Ріона и двухъ главныхъ ея притоковъ Цхенись-Цхали и Квирилы. Низменность начинается у Шорапанскаго уѣзда и тянется черезъ весь Кутаисскій уѣздъ, постепенно расширяясь съ востока на западъ и у границъ Сенакскаго уѣзда достигаетъ 45 верстѣ. Эта низменность по плодородію своему составляетъ житницу уѣзда. Вторую высокую полосу уѣзда составляютъ сѣверный склонъ Ахалцихо-Имеретинскихъ горъ и отроги Главнаго Кавказа; здѣсь мало земель годныхъ для произрастанія хлѣбныхъ растеній; первые—богаты альпійскими пастбищами и строевымъ лѣсомъ, а на вторыхъ—кое-гдѣ имѣются не-

строевые лѣса. Въ общемъ почва въ уѣздѣ плодородная; климатъ умѣренный и здоровый.

Во всѣхъ четырехъ послѣднихъ уѣздахъ живутъ исключительно имеретины.

Недостатки нравственныхъ качествъ населенія губерніи, за нѣкоторыми исключеніями, сводятся въ общемъ: а) къ наклонности къ кляузничеству путемъ ложныхъ доносовъ, жалобъ, взаимныхъ обвиненій; б) къ воровству скота среди населенія Зугдидскаго и Сенакесскаго уѣздовъ; в) къ поддержанію и укрывательству преступниковъ (въ силу широко развитаго гостепрѣимства по понятію населенія каждый обязанъ принять всякаго приходящаго къ нему, не входя въ обсужденіе того, кто его гость, при чемъ задержаніе или выдача гостя считается позоромъ.) и г) къ кровавой и проявляемой другими способами мести. Развитію среди населенія кляузничества способствуютъ главнымъ образомъ лица, занимающіяся подпольной адвокатурой; лица эти путемъ судебныхъ разбирательствъ рассчитываютъ затянуть дѣло, запутать его при помощи ложныхъ и подставныхъ свидѣтелей, а тѣмъ временемъ извлечь для себя изъ начатаго дѣла пользу.

Мѣстное населеніе, подмѣтивъ слабыя стороны судебныхъ учрежденій, использовало ихъ для сокрытія слѣдовъ даже болѣе тяжкихъ преступленій. Большинство совершаемыхъ здѣсь преступленій являются бездоказанными и дѣла о нихъ направляются на прекращеніе. Среди населенія сильно развиты невыдача властямъ преступника, укрывительство его отъ преслѣдованія и дача ложныхъ показаній подъ присягою въ интересахъ обвиняемаго.

II.

Естественныя и производительныя силы губерніи и экономическая дѣятельность населенія.

Хлѣбопашество.

Въ Кутаисской Губерніи, расположенной въ плодороднѣйшей части Закавказья, обладающей прекраснымъ климатомъ и плодороднѣйшей почвою, могутъ произрастать разнообразнѣйшія и доходнѣйшія растенія, такъ что при наличности сельско-хозяйственныхъ познаній здѣсь могли-бы процвѣтать всѣ отрасли сельскаго хозяйства, но велѣдствіе отсутствія въ губерніи профессиональныхъ школъ и недостаточности у населенія средствъ посылать дѣтей во внутреннія губерніи Россіи или другія мѣста для приобрѣтенія необходимыхъ для рациональнаго веденія сельскаго хозяйства познаній, а также изученія ремесель, сельское хозяйство въ губерніи до сихъ поръ ограничивается хлѣбопашествомъ и виноградарствомъ.

Землевладѣліе въ губерніи мелкое черезполосное.

Земельная собственность лицъ привилегированнаго сословія изъ года въ годъ уменьшается,—велѣдствіе перехода принадлежащихъ имъ земель въ руки крестьянъ. Большая часть привилегированнаго сословія ведетъ хозяйство аренднымъ способомъ, т. е. отдаетъ свои земли кре-

стьянамъ на условіяхъ выдачи владѣльцоу отъ $\frac{1}{4}$ до $\frac{1}{2}$ урожая. При такомъ положеніи дѣла въ полеводствѣ не соблюдается никакой системы; земля обрабатывается до тѣхъ норъ, пока почва совсѣмъ не истощится, а тогда понеобходимости оставляется на нѣкоторое время на отдыхъ. Удобреніе почвы нигдѣ не практикуется. Усовершенствованныхъ землѣдѣльческихъ орудій не имѣется, а употребляется орудіе примитивнаго устройства. Не смотря на вышеуказанныя неблагопріятныя для развитія сельскаго хозяйства условія земледѣліе и виноградарство ведутся въ довольно широкихъ размѣрахъ и служатъ главнѣйшимъ источникомъ благосостоянія населенія Кутаисской Губерніи. Другія отрасли хозяйства и промыслы въ губерніи не развиты и служатъ лишь подпорьемъ въ сельскомъ хозяйствѣ.

Между производимыми въ губерніи хлѣбными растеніями первое мѣсто занимаетъ кукуруза, которая засѣвается повсемѣстно, за исключеніемъ лишь нагорныхъ частей Рачинскаго, Шорапанскаго и Лечхумскаго уѣздовъ и Артвинскаго округа, гдѣ предпочтительно передъ другими хлѣбными злаками засѣвается пшеница. Въ высокогорной холодной полосѣ губерніи, гдѣ расположены Сванетія (въ Лечхумскомъ уѣздѣ) и нѣкоторыя части Рачинскаго и Шорапанскаго уѣздовъ и Артвинскаго округа, полевое хозяйство населенія ограничивается посѣвомъ лишь одного ячменя. Производство кукурузы, дающее въ видѣ зерна питательное вещество, а въ видѣ суррогата хорошей кормъ (чалу) домашнимъ животнымъ, главнымъ образомъ сосредоточивается въ низовьяхъ рѣкъ Ріона, Ингура и Кодора.

Большое значеніе въ сельскомъ хозяйствѣ населенія имѣетъ также разведеніе „гоми“ (мѣстное просо мелкозернистой породы) и „лобіи“ (красная фасоль). Изъ прочихъ хлѣбныхъ растеній кое гдѣ засѣваются рожь и овесъ. Въ Артвинскомъ округѣ произрастаетъ „кердика“, нѣчто среднее между пшеницею и ячменемъ. Въ болотистыхъ частяхъ Батумскаго Округа въ предѣлахъ Гонійскаго и Кинтришскаго участковъ разводится въ незначительномъ количествѣ рисъ, но въ виду развитія маляріи отъ пожнивныхъ остатковъ этого растенія производство его съ каждымъ годомъ сокращается и въ отчетномъ году даже запрещено мѣрами администраціи въ нѣкоторыхъ ближайшихъ въ г. Батуму мѣстахъ. Незначительное количество картофеля, производимаго въ нѣкоторыхъ частяхъ губерніи, идетъ лишь для домашняго употребленія, причиною чему служитъ то обстоятельство, что мѣстный картофель по своимъ низкимъ природнымъ качествамъ (водянистый) не можетъ конкурировать съ картофелемъ, привозимымъ изъ другихъ мѣстностей, преимущественно изъ Ахалцихскаго уѣзда Тифлисской губерніи.

Слѣдующая таблица показываетъ размѣръ площади, засѣянной въ отчетномъ году хлѣбами, количество посѣянныхъ и собранныхъ хлѣбовъ, а также ихъ урожайность.

Наименованіе рода хлѣбныхъ растеній.	Площадь, посѣва въ десятинахъ.	Количество посѣянныхъ хлѣбовъ въ пудахъ.	Количество собранныхъ хлѣбовъ въ пудахъ.	Урожай самъ
Кутаисскій уѣздъ.				
Кукурузы	37044	119063	2672148	22, 4
Пшеницы	1520	6181	58640	9, 5
Гоми	1501	2314	47791	20, 7
Фасоли	809	5272	58525	11, 1
Итого	40874	132831	2837104	15, 9
Шорапан- скій уѣздъ.				
Кукурузы	51309	225030	2343304	10, 4
Пшеницы	7009	51950	188432	3, 6
Ячменя	1103	11361	49506	4, 3
Гоми	128	860	11362	13
Фасоли	253	7515	50581	6, 7
Картофеля		1121	7546	6
Итого	59702	297837	2550731	7, 3
Рачинскій уѣздъ.				
Кукурузы	4907	36316	721020	19, 8
Пшеницы	4446	35768	197408	6, 3
Ячменя	3065	6732	40992	6
Гоми	263	297	297	20
Фасоли	95	562	5620	10
Картофеля	101	538	7970	14
Ржи	295	5502	26710	5
Итого	13172	85715	1006560	11, 6
Лечхумскій уѣздъ.				
Кукурузы	6915	25096	437810	17, 4
Пшеницы	3215	77952	274838	3, 2
Ячменя	2078	41494	147357	3, 5
Гоми	145	1437	2658	18, 5
Ржи	520	10091	32757	3, 1

Картофеля	1551	373	3150	8,4
Фасоли		4116	28040	
Овса		1160	3780	3,2
Проса		255	4765	18,7
Бобовъ		12350	48307	4
Итого	14424	172074	836105	9
Зугдидекій уѣздъ.				
Кукурузы	319992	26726	1430207	14,8
Гоми	332	624	11807	18,9
Фасоли	636	1927	21052	10,1
Итого	320960	29277	1436066	14,6
Сенакскій уѣздъ.				
Кукурузы	37118	103834	1557510	15
Пшеницы	170	670	3510	5,2
Гоми	625	994	13317	13,4
Фасоли	168	1788	10423	5,8
Итого	38081	107276	1584760	9,8
Озургетскій уѣздъ.				
Кукурузы	33670	92376	2673172	28,5
Гоми		4315	142458	33
Фасоли		1386	37612	27
Картофеля		30	300	10
Итого	33670	97837	2833272	24,6
Сухумскій округъ.				
Кукурузы	5720	286000	5720000	20
Пшеницы	166	3576	17702	5
Ржи	74	370	1510	4
Ячменя	197	1020	4800	4,5
Овса	—	1610	13290	8,5
Гоми	224	181	3420	19
Фасоли	401	3029	7138	2,5
Картофеля		5350	44610	8
Итого	58262	301136	5772321	7,9

Батумскій округъ.				
Кукурузы	62045	58331	1148732	19, 6
Пшеницы	347	942	5866	6, 2
Ячменя	188	291	2328	—
Фасоли	2658	5167	34735	8
Рису	729	330	9200	25
Картофеля	94	—	250	—
Итого	66061	65061	1201081	14, 7
Артвинскій округъ.				
Кукурузы	6914	6289	108500	17, 2
Пшеницы		32837	137700	4, 2
Ячменя		34485	186371	5, 3
Кердики		7552	28960	3, 8
Проса		159	12600	7, 8
Фасоли		348	2425	7
Картофеля		117	2850	11
Итого	6914	81787	479406	17, 7

По донесеніямъ уѣздныхъ и окружныхъ Начальниковъ урожай отчетнаго года признается:

1) Въ Кутаисскомъ уѣздѣ въ общемъ удовлетворительнымъ; недорода не было. Въ болѣе плодородныхъ частяхъ уѣзда урожай и валовой доходъ отъ засѣянной кукурузой десятины земли выразился въ слѣдующихъ цифрахъ: десятина въ среднемъ выводѣ дала 160 пудовъ кукурузы. Если перевести урожай на деньги, то валовой доходъ съ десятины равняется 56 рублямъ, считая пудъ кукурузы по 35 к. Принимая же во вниманіе, что подъ кукурузу отдаются земли въ аренду за половину урожая, чистый доходъ съ десятины составляетъ 28 рублей. Менѣе плодородныя земли въ уѣздѣ дали съ десятины чистаго дохода не болѣе 15—16 руб.; въ гористыхъ же частяхъ, какъ на примѣръ въ Алисъ-Имерети, Зекари, Деда-Мхвтиса и др. 3—4 руб. Пшеница и гоми были засѣяны только въ нѣкоторыхъ частяхъ уѣзда. Фасоль засѣвалась повсемѣстно.

2) Въ Шорапанскомъ уѣздѣ урожай отчетнаго года признается достаточнымъ какъ для продовольствія населенія такъ и на обмененіе полей для будущаго урожая.

3) Въ Рачинскомъ уѣздѣ урожай повсемѣстно получился удовлетворительный. Вообще же земледѣліе здѣсь не имѣетъ промышленнаго характера.

На рынокъ сбывать нечего, такъ какъ даже въ лучшіе урожайные годы населеніе не можетъ обойтись собственнымъ хлѣбомъ, а вынуждено

покупать его. Рыночныя цѣны на хлѣбъ высоки, отъ 80 к. до 90 к. за пудъ кукурузы, такъ какъ хлѣбъ привозится сюда изъ отдаленныхъ пунктовъ Терекской области, Шорапанскаго и Кутаисскаго уѣздовъ. Обработка десятины земли подъ посѣвъ кукурузы обошлась отъ 10 до 14 руб. пшеницы и ячменя отъ 12 до 15 руб.

4) Въ Лечхумскомъ уѣздѣ урожай отчетнаго года далъ удовлетворительные результаты. За отчисленіемъ необходимаго количества зерна для обѣмненія полей, осталось 86714 пудовъ хлѣбнаго зерна, что признается достаточнымъ для продовольствія населенія уѣзда.

Развитію хлѣбопашества въ этомъ уѣздѣ мѣшаетъ то обстоятельство, что пахотныя земли расположены по горамъ, холмамъ и вообще неровнымъ мѣстностямъ, съ коихъ потоками водъ при таяніи снѣга и проливныхъ дождяхъ не рѣдко смываются посѣвы какъ озимыя такъ и весеннія.

Въ Цагерскомъ и Алпанскомъ участкахъ были засѣяны въ отчетномъ году пшеница и кукуруза; въ Сванетіи исключительно ячмень, гоми и просо были засѣяны только въ нѣкоторыхъ селеніяхъ Алпанскаго участка.

Посѣвная площадь въ отчетномъ году была на 1024 десятины болѣе предъидущаго года; хлѣба собрано лишь на 2764 пуд. больше чѣмъ въ 1899 г. Такой незначительный излишекъ урожая сравнительно съ увеличеніемъ посѣвной площади объясняется во 1-хъ бывшимъ въ отчетномъ году градобитіемъ въ нѣкоторыхъ селеніяхъ Алпанскаго участка и во 2-хъ наводненіемъ въ Алпанскомъ и Цагерскомъ участкахъ, гдѣ потокомъ водъ были снесены посѣвы въ нагорныхъ мѣстахъ.

5) Въ Зугдидскомъ уѣздѣ урожай отчетнаго года признается достаточнымъ какъ для обезпеченія населенія продовольствіемъ, такъ и на обѣмненіе полей.

Посѣвная площадь въ уѣздѣ въ отчетномъ году уменьшилась на 6860 десятинъ и хлѣбовъ снято меньше на 570364 пуда. Такое уменьшеніе площади посѣва объясняется частью чрезмѣрнымъ обиліемъ весеннихъ дождей, воспрепятствовавшихъ населенію произвести своевременно распахку, а частью упадкомъ цѣнъ на кукурузу, ставящимъ населеніе въ необходимость давать преимущество заработкамъ на отхожихъ промыслахъ.

6) Въ Сенакскомъ уѣздѣ урожай былъ средній; за отчисленіемъ необходимаго количества хлѣба для продовольствія населенія и обѣмненія полей остался нѣкоторый излишекъ (до 300000 пудовъ), который вывезенъ для продажи на виѣшніе рынки.

Стихійныхъ бѣдствій, вліявшихъ на урожайность хлѣбныхъ растений, въ отчетномъ году въ уѣздѣ не было, если не считать незначительныхъ наводненій, бывшихъ въ Маѣ мѣсяцѣ въ Суджунскомъ, Наесановскомъ и Гулейкарскомъ сельскихъ обществахъ.

7) Въ Озургетскомъ уѣздѣ урожай отчетнаго года удовлетворительный. За отчисленіемъ на обѣмненіе полей 96691 п. и на продовольствіе населенія 1,439,235 пудовъ, свободнаго остатка урожая имѣется до 1,279,346 п., который предназначается для продажи.

Кукуруза была засѣяна на всемъ пространствѣ уѣзда, за исключеніемъ холодныхъ нагорныхъ мѣстностей.

8) Въ Сухумскомъ округѣ замѣчается уменьшеніе производства кукурузы, что происходитъ какъ вълѣдствіе паденія на нее цѣнъ, такъ и значительнаго производства здѣсь табаку, который также является важнѣйшимъ предметамъ сбыта. Кое гдѣ засѣвается пшеница и ячмень, главнымъ образомъ русскими и другими поселянами, но въ маломъ количествѣ. Приемы обработки земли вообще первобытные: только въ русскихъ селеніяхъ и нѣкоторыхъ нѣмецкихъ распространяются улучшенные приемы и употребленіе сельско-хозяйственныхъ машинъ, чѣмъ и объясняется большая зажиточность этихъ поселянъ и культурность обработки ихъ полей. Причиной застоя земледѣлія и сельскаго хозяйства вообще является неурегулированность землевладѣнія и отсутствіе путей сообщенія.

Въ отчетномъ году въ округѣ собрано кукурузы 5,720,000 пуд., полагая на обсемененіе полей тоже количество, какое было израсходовано для отчетнаго года т. е. 286,000 пуд., на годичное продовольствіе населенія, считая 2 п. 20 ф. въ мѣсяць на душу, по разчету 105149 душъ обоего пола 3154464., а на кормъ скота 916161 пуд. всего потребно на нужды населенія приблизительно 4,359,625 пуд., при чемъ излишекъ равняется 1360375 пуд. Такимъ образомъ отчетный годъ въ сухумскъ мѣ округѣ надо считать урожайнымъ и вообще благоприятнымъ для земледѣлія.

9) Въ Батумскомъ Округѣ въ отчетномъ году собрано хлѣба въ достаточномъ количествѣ для продовольствія населенія и обсемененія полей.— Упадка въ крестьянскомъ хозяйствѣ незамѣчалось; полная обработка одной десятины земли съ уборкою и перевозкою урожая обошлась до 75 р. Цѣна за дневную работу одному человѣку съ парюю воловъ и арбою равнялась 3 руб.

10) Въ Артвинскомъ округѣ результатъ урожая отчетнаго года слѣдуетъ признать удовлетворительнымъ; населеніе округа въ общемъ обезпечено продовольствіемъ до новаго урожая. Въ правительственной помощи надобности не представляется.

Велѣдствіе крайняго разнообразія устройства поверхности и климата время начала и окончанія полевыхъ работъ въ Артвинскомъ округѣ не можетъ быть пріурочено къ какимъ либо постояннымъ общимъ періодамъ. Въ мѣстностяхъ низменныхъ, у подножія горъ и въ долинахъ рѣкъ, запашка и уборка хлѣбовъ и другихъ растений начинается съ Февраля и оканчивается въ Августѣ; въ мѣстностяхъ же нагорныхъ съ суровымъ климатомъ запашка полей производится въ Апрѣлѣ, а уборка хлѣба оканчивается въ Октябрѣ. Въ общемъ полевья работы производятся почти круглый годъ и прекращаются только въ періодъ трехъ зимнихъ мѣсяцевъ. Качество пахотныхъ земель, состоящихъ въ пользованіи сельскаго населенія, и приносимый имъ доходъ далеко неодинаковы, а должны быть раздѣлены на шесть разрядовъ, доходность которыхъ колеблется между 32 руб. 40 к. и 7 р. 28 к. въ годъ съ десятины.

Наиболѣе обеспеченнымъ и находящимся при сравнительно лучшихъ условіяхъ сельскаго хозяйства является населеніе Артвинскаго участка, расположеннаго по преимуществу въ долинахъ рѣкъ Чороха, Имерхевъ-Су, Хатали и Мургуль-Су, защищеннаго отъ дѣйствія холодныхъ вѣтровъ и обладающаго болѣе теплымъ климатомъ. Населеніе этого участка владѣетъ достаточнымъ количествомъ пахотныхъ земель и пастбищъ (16938 десятинъ), что даетъ ему возможность производить посѣвы разнаго рода хлѣбныхъ растений и поддерживать довольно значительное скотоводство.

Вторымъ послѣ Артвинскаго участка по отношенію благопріятности условій веденія хозяйства является населеніе Арданучскаго участка, обладающее значительнымъ количествомъ пахотныхъ земель, пастбищныхъ и сѣнокосныхъ мѣстъ. Земледѣльческія угодья этого участка находятся однако не въ столь благопріятныхъ климатическихъ и почвенныхъ условіяхъ, какъ угодья Артвинскаго участка, а потому менѣе плодородны, менѣе цѣнны и менѣе доходны.

Населеніе Шавшето-Имерхевскаго участка, принадлежитъ къ наименѣе обеспеченной въ сельско-хозяйственномъ отношеніи части населенія Артвинскаго округа. Владѣя значительнымъ количествомъ пахотныхъ земель (3125 дес.) и пастбищныхъ мѣстъ (28632 дес.), оно лишено возможности утилизировать ихъ съ такою же пользой для себя, какъ населеніе Артвинскаго и Арданучскаго участковъ, вслѣдствіе суроваго климата, неплодородія почвы, позволяющей воздѣлывать только ячмень, кукурузу и въ весьма незначительныхъ размѣрахъ сѣверные сорта пшеницы. По условіямъ веденія сельскаго хозяйства населеніе этого участка можетъ быть приравнено къ населенію сѣверныхъ губерній Имперіи съ тою лишь разницей, что почва его гораздо менѣе плодородна и производительна. Высшій урожай хлѣсовъ здѣсь не превышаетъ самъ 6, но есть и такія селенія, въ которыхъ посѣвы кукурузы, ячменя и пшеницы даютъ лишь самъ 2 и производятся только для полученія соломы, составляющей необходимый продуктъ для корма скота зимою. Почти $\frac{2}{3}$ населенія этого участка имѣетъ собственнаго хлѣба только на 6 мѣсяцевъ и необходимыя средства для покупки хлѣба на прокормленіе въ остальное время года добываетъ отхожими промыслами и сбытомъ молочныхъ продуктовъ.

Наименѣе обеспеченнымъ является населеніе Имерхевскаго сельскаго округа.

Къ числу условій, неблагопріятно отзывающихся на мѣстномъ сельскомъ хозяйствѣ, слѣдуетъ отнести: а) недостатокъ пахотныхъ земель вообще; б) трудность запашки, в) расположеніе пахотныхъ участковъ на возвышенныхъ мѣстахъ по склонамъ горъ, не задерживающихъ атмосферной влаги; г) недостатокъ воды для искусственнаго орошенія, д) крайнее непостоянство климата, и е) несовершенство орудій, употребляемыхъ мѣстнымъ населеніемъ для обработки полей, состоящихъ изъ первобытныхъ плуговъ, большаго и малаго первобытнаго же заступа (козма) и мѣстнаго типа молотилки (гемъ-тахтаси), приводимой въ движеніе одной или двумя парами быковъ.

Полная обработка одной десятины земли обходится до 26 р., уборка ея съ перевозкой урожая на мѣста до 19 р. 50 к.

Среднія цѣны на одного рабочаго съ парюю быковъ 2 р. 40 к. въ день; съ лошадыю 1 р. 60 к. и безъ лошади 80 коп.

Среднія цѣны на пудъ пшеницы 1 р. 5 к., ячменя—90 к., кердики—95 к., кукурузы—80 к., картофеля—60 к. фасоли—1 р. 20 к., сѣна—50 к. и самана—45 к.

Помѣщечьихъ, купеческихъ, арендаторскихъ и др. хозяйствъ въ округѣ нѣтъ.

Упадка сельскаго хозяйства не замѣчается.

Средній урожай хлѣбныхъ продуктовъ по пятилѣтней сложности достигаетъ 450,000 пудовъ.

Въ отчетномъ году пострадали отъ градобитія и проливнаго дождя пашни жителей селеній Такиссъ и Чихне, которымъ съ разрѣшенія Главноначальствующаго гражданскою частью на Кавказѣ выдано пособіе изъ общественныхъ суммъ Батумскаго и Артвинскаго округовъ: первымъ—308 р. 33 коп., а вторымъ—163 р.

Обезпеченіе народнаго продовольствія.

Какъ указано въ отчетѣ за 1899 годъ, въ Кутаисской губерніи не бываетъ повсемѣстныхъ недородовъ. Тѣмъ не менѣе въ 1893 году сельскими обществами въ уѣздахъ учреждены продовольственные хлѣбные магазины, которые были впослѣдствіи замѣнены продовольственными капиталами. Причиной замѣны хлѣбныхъ магазиновъ денежными капиталами послужило то обстоятельство, что главнѣйшій изъ мѣстныхъ хлѣбныхъ продуктовъ, кукуруза, вслѣдствіе существующей здѣсь сырости не можетъ долго сохраняться и подвергается порчѣ. Для образованія продовольственныхъ капиталовъ сельскими обществами добровольно были составлены мірскіе приговоры, въ силу коихъ каждый крестьянскій дымъ платитъ въ годъ на образованіе этого капитала по 40 коп.

Слѣдующая таблица показываетъ состояніе продовольственныхъ капиталовъ въ семи уѣздахъ губерніи.

Т А Б Л И Ц А

о состояніи продовольственныхъ капиталовъ семи уѣздовъ Кутаисской губерніи за 1900 годъ.

Наименованіе уѣздовъ.	Оставалось отъ 1899 года		Поступило въ 1900 году.		Состояло на лицо къ 1-му Января 1901 г.		Оставлось въ недоимкѣ.	
	Руб.	Коп.	Руб.	Коп.	Руб.	Коп.	Руб.	Коп.
Кутаисскій уѣздъ	22703	86	2433	84	25137	70	17135	9
Шорапанскій —	33584	78	9474	38	43059	16	3380	20
Рачинскій —	31141	15	1436	29	32577	44	10016	91
Лечхумскій —	12147	79	1866	88	14014	67	567	81
Зугдидскій —	28977	21	5797	27	34926	68	13610	3
Сенакскій —	22173	79	3657	80	25831	59	7238	97
Озургетскій —	20223	15	4144	32	24492	76	6632	3
Итого	170951	73	28810	78	200040	—	58581	4

Жители Сванетіи (въ Лечхумскомъ уѣздѣ) на образованіе продовольственнаго капитала ничего не вносятъ влѣдствіе крайней своей бѣдности. Капитала этого не имѣется также въ трехъ округахъ военно-народнаго управленія, но въ виду желательности и полезности образованія въ округахъ продовольственныхъ капиталовъ населеніе готовится къ этому и есть надежда, что въ недалекомъ будущемъ по сему предмету будутъ составлены мірскіе приговоры, чего можно достигнуть при умѣломъ и крайне осторожномъ содѣйствіи начальниковъ округовъ.

Въ отчетномъ году расходовъ для оказанія помощи населенію изъ продовольственныхъ капиталовъ не производилось.

Виноградарство.

Вторымъ послѣ хлѣбопашества источникомъ благосостоянія населенія Кутаисской губерніи является виноградарство, которое въ болѣе или менѣе значительныхъ размѣрахъ ведется во всей губерніи за исключеніемъ высокогорныхъ мѣстностей, гдѣ влѣдствіе холоднаго климата виноградная лоза не можетъ произрастать.

Въ губерніи существуютъ два главныхъ вида виноградниковъ „даблари“.—обыкновенные виноградники съ вьющимися лозами на особыхъ спеціально для этого вбиваемыхъ въ землю кольяхъ и „маглари“, вьющіяся на деревьяхъ виноградныя лозы. Виноградники „даблари“ разводятся главнымъ образомъ въ Кутаисскомъ, Шорапанскомъ, Рачинскомъ и Лечхумскомъ уѣздахъ, а виноградники „маглари“ въ Озургетскомъ, Сенакскомъ и Зугдидскомъ уѣздахъ и въ трехъ округахъ военно-народнаго управленія.

80 472
Послѣ появленія въ губерніи болѣзней виноградной лозы, особенно филлоксеры, виноградарство замѣтно начало падать. Населеніе, не имѣя возможности лечить виноградники, перестало заниматься виноградарствомъ; многіе виноградники совершенно погибли и бывшія подъ ними земли обращены подъ посѣвъ кукурузы. Въ Озургетскомъ, Зугдидскомъ и Сенакскомъ уѣздахъ и въ трехъ округахъ военно-народнаго управленія вмѣсто прежнихъ нѣжныхъ сортовъ виноградной лозы разведенъ грубый сортъ виноградной лозы подъ названіемъ „изабелла“ (по мѣстному названію „Одесса“), устойчивый противъ болѣзней, но дающій вино плохатаго качества, годное только для домашняго обихода. Съ началомъ леченія виноградниковъ и распространенія въ губерніи американской лозы, устойчивой противъ болѣзней, виноградарство замѣтно развивается и приноситъ населенію значительную пользу.

По донесеніямъ уѣздныхъ и окружныхъ начальниковъ виноградарство въ отчетномъ году дало слѣдующіе результаты:

1) Въ Кутаисскомъ уѣздѣ виноградарствомъ занимались успѣшно жители сельскихъ обществъ, расположенныхъ по низовьямъ рѣкъ Квирилы и Ханисъ-Цхали; здѣсь славятся бѣлыя свирекія и красныя димскія вина. Подъ виноградниками было 4556 д. земли; получено 256,920 пудовъ вина на 36,200 пудовъ менѣе чѣмъ въ 1899 году. Неблагопріятное вліяніе на качество и количество вина оказала холодная и дождливая весна.

Излишекъ вина вывезенъ для продажи въ города Кутаисъ, Батумъ и Потти, въ Сенакскій и Зугдидскій уѣзды. Цѣны колебались между 2 и 4 р. за пудъ.

2) Въ Шорапанскомъ уѣздѣ подъ виноградниками было 7971 дес., и вина получено 350,904 пудовъ на 8165 пудовъ болѣе противъ 1899 года. Хотя филлоксера значительно сократила производительность виноградниковъ, но принятыя правительствомъ мѣры (устройство Сакарскаго питомника) начинаютъ давать благопріятные результаты. Населеніе относится съ довѣріемъ дѣлу возстановленія виноградниковъ, охотно идетъ въ питомникъ изучать прививку лозъ и пріобрѣтаетъ таковыя, и если возобновленіе пораженныхъ виноградниковъ происходитъ не въ столь широкихъ размѣрахъ, какъ это желательно, то это нужно отнести не къ отсутствію желанія въ народѣ, а къ недостатку денежныхъ средствъ, необходимыхъ въ этомъ дѣлѣ. Въ уѣздѣ нѣтъ ни сельскихъ банковъ, ни ссудо-сберегательныхъ или иныхъ кредитныхъ товариществъ; словомъ ни одного изъ видовъ мелкаго кредита, столь необходимаго въ сельскомъ хозяйствѣ. Населеніе вынуждено недостающія денежные средства добывать путемъ обременительныхъ займовъ у частныхъ лицъ. Несмотря на всѣ эти неблагопріятныя условія, есть полное основаніе надѣяться, что упавшее въ уѣздѣ виноградество будетъ съ каждымъ годомъ улучшаться.

3) Въ Лечхумскомъ уѣздѣ главнѣйшими винодѣльческими раіонами считаются Окуряшское, Орбельское и Чквинское сельскія общества. Здѣсь болѣе распространены виноградные сорта „Усахелаури“ и „Александроули“. Въ отчетномъ году подъ виноградникомъ было 3426 десятинъ земли; вина получено 101,863 пуда на 26,731 пудъ болѣе урожая 1899 г. Цѣна вино колебалась между 2 и 4 рублями.

4) Въ Рачинскомъ уѣздѣ болѣе распространенными сортами виноградной лозы считаются такъ называемыя „Александроули“, „Кабистона“, „Кудураули“ и „Грубела“. Лучшимъ по качеству считается Кипіановское вино, приготовляемое въ Нижней Рачѣ мѣстными помѣщиками Кн. Кипіани. По качеству и аромату вино это напоминаетъ бургондское. Раннее сніманіе винограда и первобытный способъ выдѣлки вина значительно понижаютъ однако достоинство его. Нерѣдко въ продажу поступаетъ неполнѣ перебродившееся вино и только зажиточные хозяева имѣютъ возможность снимать виноградъ совершенно созрѣвшій и выдерживать вино въ теченіи 6—10 мѣсяцевъ передъ выпускомъ его въ продажу.

Въ отчетномъ году на качество вина оказало неблагопріятное вліяніе холодное лѣто; благодаря чему согрѣваніе винограда замедлилось и уборка его затянулась до половины Октября; вино получилось кислое и для выдержки менѣе пригодное. Въ предупрежденіе болѣзни на виноградникахъ жители ежегодно въ Маѣ мѣсяцѣ обливаютъ виноградныя лозы растворомъ купороса. Съ виноградниковъ, подвергшихся такому леченію, получалось до 150 пудовъ вина съ кцевы (900 кв. саж.), а съ виноградниковъ, къ которымъ не примѣнялось такое леченіе, до 40 пуд. съ кцевы. Цѣны на вино стояли отъ 1 до 3 руб.

6) Въ Сенакскомъ, Зугдидскомъ и Озургетскомъ уѣздахъ прежніе хорошіе сорта виноградной лозы почти совершенно исчезли и нынѣ распространена лишь виноградная лоза „изабелла“. Въ винодѣльческомъ хозяйствѣ этихъ уѣздовъ прогресса незамѣчается: плохія давильни, отсутствіе винныхъ подваловъ и храненіе вина въ глиняныхъ кувшинахъ, зарываемыхъ въ землю и вообще неумѣнье выдерживать вина сильно отзываются на качествѣ мѣстнаго вина. Исключеніе въ этомъ отношеніи составляетъ винодѣльческое хозяйство принцесы Мюратъ въ селеніяхъ Чкадауши Зугдидскаго уѣзда и въ сел. Салхино Сенакскаго уѣзда. Здѣсь разводится извѣстный сортъ виноградной лозы подъ названіемъ „Оджалемъ“; хозяйство ведется на правильныхъ началахъ и получаемое вино, а въ особенности отличнаго качества коньякъ, даютъ основаніе надѣяться, что винограводство въ этихъ уѣздахъ возстановится. Въ отчетномъ году въ этихъ трехъ уѣздахъ получено 212,788 п. вина цѣною отъ 60 к. до 1 р. 20 к. за пудъ.

7) Въ Батумскомъ и Артвинскомъ округахъ виноградъ произрастаетъ въ значительномъ количествѣ, но должнаго ухода не имѣетъ; часть вывозится для продажи въ г. Батумъ, а часть поѣдается населеніемъ. Только жители четырехъ греческихъ селеній Батумскаго Округа и нѣкоторые жители Артвинскаго округа выдѣлываютъ изъ винограда вино для собственнаго употребленія и для мѣстной продажи. Въ мѣстахъ, гдѣ растетъ лучшій виноградъ, сохранились врытые въ землю гигантскіе глиняные кувшины, такіе же, въ какихъ въ Грузіи и нынѣ хранятъ вино. Обстоятельство это указываетъ на то, что здѣсь процвѣтало винодѣліе еще въ прежнія времена, когда жители этихъ округовъ исповѣдывали христіанскую религію.

9) Въ Сухумскомъ Округѣ въ виду отсутствія знанія среди населенія и соотвѣтствующихъ сельско-хозяйственныхъ учебныхъ заведеній уходъ за лозами и приготовленіе вина вовсе не совершенствуются. Давка винограда, способъ приготовленія и храненія вина первобытныя, вслѣдствіе чего вино получается крайне неудовлетворительное и идетъ главнымъ образомъ для мѣстнаго употребленія.

Въ отчетномъ году населеніемъ округа получено 199,558 ведеръ вина стоимостью по 1 руб. за ведро.

При этомъ нужно имѣть въ виду, что болѣе половины годнаго винограда вовсе не собирается, а пропадаетъ на лозахъ, что происходитъ отъ недостатка и даже отсутствія у жителей количества посуды.

Въ заключеніе нельзя не сказать, что опредѣленіе площади виноградниковъ въ губерніи чрезвычайно затруднительно, потому что въ мѣстностяхъ, въ которыхъ распространены виноградники „Маглари“, виноградныя лозы пускаются на деревья, растущія при усадьбахъ и среди пашень. Промежуточные пространства между насажденіями виноградныхъ лозъ бывають иногда весьма значительны и самое насажденіе лозъ приурочивается къ другимъ деревьямъ, а не наоборотъ.

Садоводство.

Садоводство въ губерніи вообще развито мало и за весьма рѣдкими исключеніями не имѣетъ промышленнаго значенія и не служитъ населенію подспорьемъ въ сельскомъ хозяйствѣ.

Садовъ благоустроенныхъ, т. е. обработанныхъ, огороженныхъ и вообще культивированныхъ, если не считать единичныхъ случаевъ, у населенія не имѣется. Фруктовыя деревья растутъ въ самомъ разнообразномъ и дикомъ видѣ близъ усадебъ и даже на пахотныхъ земляхъ. Почва у корней плодовыхъ деревьевъ не удобряется; подрѣзка и чистка ихъ не производится, влѣдствіе чего получаемые фрукты не достигаютъ должной величины и рѣдко какой плодъ не имѣетъ родильныхъ пятенъ и другихъ пороковъ. Тѣмъ не менѣе даже при столь неблагоприятномъ положеніи садоводство въ трехъ округахъ военно-народнаго управленія и Лечхумскомъ уѣздѣ служитъ подспорьемъ въ сельскомъ хозяйствѣ и даетъ населенію этихъ мѣстностей не малую пользу. Значительною извѣстностью пользуются зимніе сорта яблокъ изъ Лечхумскаго уѣзда „Турашаули“.

Нѣкоторые богатые дачевладѣльцы при значительныхъ затратахъ денегъ развели въ Сухумскомъ округѣ хорошіе сады, въ которыхъ имѣются лучшіе сорта фруктовыхъ деревьевъ. Плоды съ этихъ садовъ вывозятся для продажи въ Севастополь и Одессу. Въ садахъ прибрежной полосы Сухумскаго и Батумскаго Округовъ произрастаютъ апельсины и лимоны, которые пока промышленнаго значенія не имѣютъ. Близъ г. Артвина разводится маслина, которой въ хорошіе года получается до 100,000 п. Это же растеніе съ успѣхомъ разводится въ садахъ Ново-Афонскаго монастыря въ Сухумскомъ округѣ.

Въ остальныхъ частяхъ губерніи фрукты получаютъ плохого качества, не выдерживаютъ на перевозку, ни продолжительнаго храненія, а потому идутъ для домашняго употребленія населенія и не приносятъ ему матеріальной пользы.

Табакководство.

Табакководствомъ успѣшно занимаются жители округовъ военно-народнаго управленія и отчасти жители Чахатаурскаго участка, Озургетскаго уѣзда.

Въ остальныхъ частяхъ губерніи табакководство ведется въ самыхъ незначительныхъ размѣрахъ и промышленнаго значенія для населенія не имѣетъ. Табакъ производится низкаго сорта и цѣликомъ расходуется для собственнаго употребленія.

По развитію табакководства первое мѣсто занимаетъ Сухумскій округъ, затѣмъ Артвинскій и Батумскій округа и наконецъ Чахатаурскій участокъ Озургетскаго уѣзда, гдѣ съ каждымъ годомъ производство табака уменьшается однако влѣдствіе плохого качества табаку, дороговизны его обработки и увеличивающагося табакководства въ округахъ.

Въ Батумскомъ и Артвинскомъ округахъ и въ уѣздахъ губерніи обработка табачныхъ плантацій производится самими жителями при по-

средствъ приглашенныхъ ими въ помощь спеціалистовъ табаководовъ изъ турецко-подданныхъ лазовъ. Въ отчетномъ году на плантаціяхъ Артвинскаго округа работало 2543 чел. Цѣны на одного рабочаго въ день при обработкѣ табачныхъ плантацій были тѣ же, что при остальныхъ сельскохозяйственныхъ работахъ. На плантаціяхъ работаютъ мужчины, женщины и малолѣтніе. Вся тяжелая работа ложится на мужчинъ: женщины же и малолѣтніе занимаются лишь разсадкой табачной рассады, ломкой и сортировкой табачныхъ листьевъ. Работники живутъ вмѣстѣ съ хозяевами въ жилыхъ помѣщеніяхъ послѣднихъ; санитарное состояніе этихъ помѣщеній находится въ удовлетворительномъ состояніи; пища работниковъ также удовлетворительна.

Въ совершенно иномъ видѣ представляется положеніе табаководовъ и рабочихъ на плантаціяхъ Сухумскаго Округа. Здѣсь главными табаководами являются турецко-подданные армяне, греки и турки; въ послѣднее же время влѣдствіе паденія цѣнъ на кукурузу табаководствомъ стали заниматься коренные жители округа абхазцы и водворившіеся въ округъ мингрельцы. Число работающихъ на плантаціяхъ доходитъ до 9000 человекъ. Рабочіе нанимаются единично или артелями, поденно поурочно, помѣсячно и на все время работъ, продолжающихся съ ранней весны до поздней осени. Рабочіе помѣщаются въ деревянныхъ или плетенныхъ изъ хвороста шалашахъ или подъ навѣсомъ; размѣщаются они на голой землѣ, при чемъ мужчины и женщины почти вездѣ живутъ вмѣстѣ. Тѣже самыя помѣщенія служатъ для работъ по сортировкѣ, вязкѣ и просушкѣ табачныхъ листьевъ. Образующіеся при этомъ всевозможные отбросы неубираются и не уничтожаются, а остаются и гніютъ на тѣхъ же мѣстахъ. Естественно, что санитарное состояніе этихъ жилищъ крайне неудовлетворительно. Пища рабочихъ, доставляемая какъ хозяевами плантацій, такъ и самими рабочими, также неудовлетворительна и большинство рабочихъ не имѣетъ горячей пищи. Рабочіе нанимаются по словеснымъ договорамъ, очень часто нарушаемымъ нанимателями; полученіе рабочими условленной платы сопряжено съ большими затрудненіями и находится въ зависимости отъ нравственныхъ качествъ плантаторовъ и обеспеченности ихъ въ матеріальномъ отношеніи. Большинство плантаторовъ, не имѣя личныхъ средствъ, рассчитываются съ рабочими не тотчасъ по окончаніи работъ или по истеченіи срока найма, а послѣ продажи табаку, что въ свою очередь зависитъ отъ скупщиковъ и разныхъ комиссіонеровъ, принаравливающихъ свои пріѣзды въ округъ къ тому времени, когда плантаторамъ предстоятъ крупныя платежи.

Пользуясь затруднительнымъ положеніемъ плантаторовъ, скупщики и комиссіонеры сбиваютъ цѣны на табакъ, благодаря чему арендаторы едва выручаютъ расходы по арендованію и обработкѣ земли. Еще въ большемъ затрудненіи находятся тѣ плантаторы, которые при отсутствіи на мѣстѣ дешеваго кредита становятся должниками скупщиковъ, когда первые окончательно попадаютъ въ кабалу вторыхъ и когда скупщики назначаютъ произвольныя цѣны на табакъ или принимаютъ табакъ вышшаго сорта за средній и даже низшій. Небезпеченность плантаторовъ,

полная зависимость ихъ отъ произвола скупщиковъ и отсутствіе дешеваго кредита являются причиною не только несвоевременнаго расчета плантаторовъ съ рабочими, но и неполученія послѣдними слѣдуемыхъ имъ денегъ даже и по судебнымъ рѣшеніямъ, такъ какъ скупщики, не получивъ съ плантаторовъ долга, успѣваютъ заручиться исполнительными листами, налагаютъ арестъ на табачныя плантаціи и продаютъ табакъ съ акціоннаго торга, при чемъ цѣны на табакъ назначаются на столько низкія, что зачастую табакъ всецѣло остается за скупщиками. Рабочіе же остаются совершенно неудовлетворенными.

Необезпеченность рабочихъ, акти-санитарное состояніе ихъ и помѣщеній, продолжительный трудъ, недостаточное и при томъ плохое питаніе не могутъ, конечно, не отразиться на здоровьи рабочихъ, которое кромѣ того расшатывается подъ вліяніемъ изнурительной маляріи. Отсутствіе на плантаціяхъ медицинской помощи ставитъ заболѣвающихъ рабочихъ въ тяжелое положеніе, такъ какъ заболѣвшіе, будучи удаляемы съ плантацій, направляются въ г. Сухумъ или м. Гудауты, гдѣ они за неимѣніемъ больничныхъ заведеній и личныхъ средствъ лишены возможности получить хотя какую либо медицинскую помощь. Мѣстная администрація за неимѣніемъ денежныхъ средствъ вынуждена отказывать въ содѣйствіи какъ этимъ, такъ и прочимъ рабочимъ, оставляющимъ плантаціи по другимъ причинамъ.

Указанныя выше неблагопріятныя условія табаководства въ Сухумскомъ округѣ не могутъ, конечно, не отразиться на дальнѣйшемъ развитіи этой отрасли сельскаго хозяйства, дающей однако населенію громадныя заработки. Въ видахъ правильной постановки этого дѣла Кутаисскимъ Военнымъ Губернаторомъ 22 Сентября 1900 г. за № 4328 возбуждено передъ Главнначальствующимъ Гражданскою частію на Кавказѣ ходатайство объ установленіи наилучшихъ и болѣе опредѣленныхъ правоотношеній между нанимателями и рабочими на табачныхъ плантаціяхъ; объ обезпеченіи санитарно-гигіеническихъ условій быта рабочихъ и предупрежденіи между ними разврата; объ установленіи правильнаго и своевременнаго расчета съ рабочими; о предотвращеніи пагубнаго вліянія скупщиковъ; объ учрежденіи особаго надзора за табачными плантаціями и скупщиками и наконецъ о предоставленіи плантаторамъ возможности пользоваться дешевымъ кредитомъ. Къ этому ходатайству Военнаго Губернатора приложенъ слѣдующій проэктъ:

Правиль для табаководовъ при наймѣ и содержаніи рабочихъ на табачныхъ плантаціяхъ Кутаисской губерніи.

Глава I. О порядкѣ и условіяхъ составленія договоровъ найма.

§ 1. Наемъ рабочихъ на недѣльныя, испольныя, поденныя и на опредѣленный срокъ работы на табачныхъ плантаціяхъ можетъ быть производимъ только по письменнымъ договорамъ, заключеннымъ нотаріальнымъ или домашнимъ порядкомъ.

§ 2. Совершаемые домашнимъ порядкомъ договоры обязательно представляются въ мѣстныя полицейскіе или окружныя, волостныя и соотвѣтствующія имъ сельскія управленія для засвидѣтельствованія подписей

и для внесенія въ имѣющіяся въ этихъ управленіяхъ книги на записку едѣлокъ и договоровъ.

§ 3. За внесеніе помянутыхъ въ предъидущемъ параграфѣ договоровъ въ книгу едѣлокъ наниматель уплачиваетъ изъ своихъ средствъ въ пользу мірскихъ суммъ плату, опредѣляемую волостнымъ или сельскимъ сходомъ въ размѣрѣ не свыше двадцати коп., съ каждаго договора.

§ 4. Договоры о наймѣ могутъ быть заключаемы съ отдѣльными рабочими, съ цѣлыми семьями и наконецъ съ артелями черезъ избраннаго каждою артелью артельного старосту.

§ 5. При наймѣ отдѣльныхъ рабочихъ, не имѣющихъ установленныхъ видовъ на жительство, несовершеннолѣтнихъ и замужнихъ женщинъ соблюдаются правила 8—11 ст. Положенія о наймѣ на сельскія работы (2 ч. XII т. Св. Зак. по продолж. 1893 г.).

§ 6. При наймѣ рабочихъ по нотаріальнымъ или домашнимъ договорамъ каждому рабочему выдается въ счетъ нанимателя расчетная книжка.

§ 7. Лицамъ, желающимъ пользоваться особыми преимуществами по исполненію договоровъ о наймѣ, предоставляется заключать таковыя по договорамъ и расчетнымъ книгамъ, установленнымъ 69—104 ст. того же Положенія о наймѣ на сельскія работы и въ этомъ случаѣ наниматель и нанимаемый подчиняются во всемъ дѣйствию помянутыхъ правилъ.

§ Наниматель, заключивъ съ рабочимъ тотъ или другой договоръ, отбираетъ у нанимаемаго видъ и затѣмъ обязывается сдѣлать за истеченіемъ срока и возобновленіемъ его, если нанимаемый согласится на это.

§ 9. Договаривающіеся обязаны точно указать въ договорѣ срокъ найма, размѣръ платежа и время уплаты заработанныхъ денегъ; включеніе въ договоръ остальныхъ непротивныхъ законамъ условій предоставляется взаимному соглашенію договаривающихся съ тѣмъ, чтобы при включеніи ихъ были соблюдены требованія 23—28 ст. Положенія о наймѣ на сельскія работы.

Глава II. Объ обязанностяхъ нанимателя и нанимаемаго.

§ 10. Наниматель долженъ обращаться съ рабочими кротко, учтиво и справедливо, требовать отъ нихъ исполненія только той работы, которая обусловлена для каждаго по договору или для которой наняты, и не въ правѣ принуждать рабочихъ къ полученію причитающейся имъ платы вмѣсто денегъ хлѣбомъ, товарами или иными предметами.

§ 11. Наниматель обязанъ удовлетворять рабочихъ причитающеюся каждому изъ нихъ платою въ условленное по договору время: поденныхъ рабочихъ—въ концѣ каждой недѣли по субботамъ, мѣсячныхъ—въ концѣ каждаго мѣсяца, рабочихъ недѣльныхъ или непольныхъ работъ—въ день окончанія каждой изъ такихъ работъ.

§ 12. Наниматель въ случаѣ невыдачи рабочимъ во время дѣйствій договора слѣдующей имъ платы въ означенное по договору или въ предыдущемъ параграфѣ время обязанъ сверхъ этой платы уплатить каждому рабочему по полукопѣйкѣ съ рубля недоданной суммы за каждый день просрочки.

§ 13. Обусловленная по договору плата и установленный въ § 12 штрафъ за просрочку взыскиваются мѣрами полиціи, если со стороны нанимателя или нанимаемаго не будетъ заявлено при этомъ спора, при наличности котораго плата и штрафъ взыскиваются по суду.

§ 14. Въ видахъ облегченія исправной уплаты рабочимъ причитающихся имъ заработанныхъ денегъ наниматель обязанъ при заключеніи договора внести въ мѣстное полицейское или окружное, волостное или сельское управленіе залогъ наличными деньгами или гарантированными правительствомъ процентными бумагами въ размѣрѣ, равномъ полугодовой платѣ общему числу всѣхъ имѣющихся у него платныхъ рабочихъ, хотя бы послѣдніе наняты были на недѣльные, испольныя или поденныя работы. Внесшему такой залогъ выдается квитанція, а внесенныя въ залогъ деньги немедленно сдаются полицейскимъ или окружнымъ управленіемъ въ мѣстную сберегательную кассу по книжкѣ или сдаются въ мѣстное казначейство депозитомъ.

§ 15. Наниматель обязанъ имѣть для рабочихъ крытыя вполне просторныя досчатыя или бревенчатыя помѣщенія съ нарами и печами отдѣльно для мужчинъ и особо для женщинъ съ тѣмъ, чтобы въ помѣщеніяхъ этихъ отнюдь въ производилось сортировки, вязки и просушки табачныхъ листьевъ и иныхъ работъ. Если рабочіе наняты артелью или семьей, то каждая изъ нихъ размѣщается по возможности въ одномъ помѣщеніи. При невозможности достигнуть этой цѣли женщины и малолѣтнія при нихъ дѣти въ возрастѣ до 12 лѣтъ во всякомъ случаѣ помѣщаются отдѣльно отъ мужчинъ. При каждомъ жиломъ помѣщеніи долженъ быть устроенъ одинъ или нѣсколько очаговъ съ котлами для варки рабочимъ пищи. Отхожія мѣста должны быть устроены въ болѣе или менѣе отдаленномъ отъ жилого помѣщенія разстояніи; видъ отхожихъ мѣстъ опредѣляется примѣнительно къ мѣстнымъ условіямъ, но съ тѣмъ, что-бы таковыя засыпались постоянно землею или пескомъ.

§ 16. Помѣщеніе для сортировки, вязки и просушки табачныхъ листьевъ и для иныхъ не сопряженныхъ съ пребываніемъ на открытомъ воздухѣ работъ должны быть устроены сообразно размѣрамъ табачныхъ плантацій и мѣстнымъ условіямъ отдѣльно отъ жилыхъ помѣщеній.

§ 17. Если рабочіе наняты съ продовольствіемъ отъ нанимателя, то приготовляемая для нихъ пища или выдаваемые для приготовленія ея припасы должны быть хорошаго качества и соответствовать по составу и количеству пищѣ, употребляемой по мѣстнымъ обычаямъ въ крестьянскихъ семьяхъ средняго достатка.

§ 18. Наниматель обязанъ слѣдить за поведеніемъ и образомъ жизни рабочихъ, предупреждать всякіе возникающіе между ними споры, брань и другія недоразумѣнія, склоняя ихъ къ міру, не допускать между рабочими пьянства, буйства, грубости, открытаго неповиновенія, самовольнаго пользованія чужимъ имуществомъ, обмана и др. проступковъ, а при безуспѣшности принимаемыхъ мѣръ давать знать чинамъ ближайшей полиціи и въ то же время разъединять ссорящихся, буйствующихъ и неповинующихся въ отдѣльныя до прихода полиціи помѣщенія.

§ 19. Наниматель обязанъ слѣдить за тѣмъ, чтобы среди рабочихъ небыло болѣзней вообще, а заразительныхъ въ особенности, постоянно внушать имъ полезность не скрывать всякое появленіе какой либо скрытой болѣзни и всякому заболѣвшему рабочему оказывать возможное по имѣющимся ередствамъ пособіе, въ случаѣ же необходимости давать знать чинамъ ближайшей полиціи и ближайшему врачу и содѣйствовать отправленію заболѣвшихъ въ ближайшее лечебное заведеніе или въ мѣста постоянного жительства ихъ. Если въ заболѣвшемъ обнаружены будутъ признаки какой либо заразительной болѣзни, то наниматель обязанъ отдѣлать такого заболѣвшаго отъ всѣхъ другихъ впредь до отправки его въ лечебное заведеніе или до прибытія врача, а бывшія въ соприкосновеніи съ больнымъ вещи собрать, связать въ отдѣльный узелъ и хранить особо впредь до распоряженія полиціи или врача. Въ видахъ предупрежденія и развитія всякаго вида заболѣваній среди рабочихъ наниматель обязанъ содержать домашнюю по указанію врача аптечку и въ точности соблюдать даваемыя врачомъ или командированнымъ фельдшеромъ указанія и предписанія.

§ 20. Для доставленія заболѣвшимъ рабочимъ возможности безпрепятственнаго пользованія въ лечебныхъ заведеніяхъ каждый содержатель табачной плантаціи обязанъ ежегодно вносить въ мѣстное полицейское или окружное управленіе особую плату на первоначальное устройство и дальнѣйшее содержаніе сельско-врачебныхъ пріемныхъ покоевъ. Организація штата такихъ пріемныхъ покоевъ и выборъ мѣсть для устройства ихъ опредѣляются примѣнительно къ мѣстнымъ условіямъ Врачебнымъ Отдѣленіемъ Губернскаго Правленія и утверждаются Главнначальствующимъ Гражданскою частью на Кавказѣ. Размѣръ причитающейся съ каждаго табаководы платы на первоначальное устройство, обзаведеніе и дальнѣйшее содержаніе означенныхъ пріемныхъ покоевъ опредѣляется съ утвержденія Главнначальствующаго Врачебнымъ Отдѣленіемъ пропорціонально валовому доходу, получаемому каждымъ табаководомъ, и среднему числу жившихъ у него въ теченіи года рабочихъ на табачныхъ плантаціяхъ.

§ 21. Наниматель не имѣетъ права возлагать на несовершеннолѣтнихъ исполненіе работъ, не соотвѣтственныхъ ихъ силамъ, и обязанъ побуждать и способствовать посѣщенію ими церкви и школы въ свободное отъ занятій время.

§ 22. Нанимаемый въ свою очередь обязанъ повиноваться нанимателю, исполнять безпрекословно и усердно всѣ его требованія согласно заключенному договору, охранять интересы нанимателя и другихъ рабочихъ и вообще неуклоняться отъ исполненія правилъ § 5—39 ст. Положенія о наймѣ на сельскія работы.

Глава III. Объ исполненіи и прекращеніи договоровъ и объ отвѣтственности нанимателей и рабочихъ.

§ 23. Наниматель и рабочіе въ отношеніи исполненія и прекращенія заключенныхъ ими договоровъ и относительно отвѣтственности подчиняются во всемъ требованіямъ 40—68 ст. Положенія о наймѣ на сель-

скія работы, насколько требованія эти примѣнимы къ мѣстнымъ условіямъ съ тѣмъ однако, что возникающіе между нанимателемъ и рабочимъ гражданскіе иски и уголовныя дѣла разрѣшаются въ подлежащемъ судѣ въ зависимости отъ подсудности тѣхъ и другихъ.

Глава IV. О надзорѣ за дѣйствіями плантаторовъ и скупщиковъ и о содѣйствіяхъ табаководамъ.

§ 24. Чины мѣстной уѣздной или окружной полиціи обязуются слѣдить за точнымъ исполненіемъ нанимателями настоящихъ правилъ вообще, а по благоустройству помѣщеній, по доброкачественности приготовляемой нанимателями пищи или выдаваемыхъ ими припасовъ, по размѣщенію рабочихъ, по производству своевременнаго между нанимателемъ и рабочими денежнаго расчета и по состоянію здоровья и нравственнаго поведенія рабочихъ въ особенности.

§ 25. При исполненіи возложенныхъ въ этомъ случаѣ на полицію обязанностей послѣдняя руководствуется какъ требованіями настоящихъ правилъ, такъ и другимъ соответствующими въ каждомъ отдѣльномъ случаѣ законоположеніями, уставами и распоряженіями подлежащихъ учреждений и должностныхъ лицъ и принимать всѣ зависящія отъ нея мѣры къ сохраненію на табачныхъ плантаціяхъ тишины, порядка, спокойствія и безопасности лицъ и имуществъ.

§ 26. Сельскіе, уѣздные или окружные врачи обязаны возможно чаще осматривать въ присутствіи чиновъ полиціи помѣщенія рабочихъ на табачныхъ плантаціяхъ и употребляемую ими пищу, а въ случаѣ обнаруженія антисанитарнаго состоянія помѣщенія и неудовлетворительнаго качества приготовляемой нанимателемъ пищи или выдаваемыхъ ими припасовъ давать нанимателямъ указанія и принимать мѣры къ устраненію замѣченныхъ беспорядковъ, составлять, гдѣ и когда надо, протоколы, которые передавать полиціи для привлеченія виновныхъ къ отвѣтственности.

§ 27. Въ особенную обязанность врачей вмѣняется возможно частое наблюденіе за состояніемъ здоровья рабочихъ на табачныхъ плантаціяхъ и принятіе своевременныхъ мѣръ къ оказанію заболѣвшимъ медицинской помощи, къ изоляціи на мѣстѣ, къ отправленію и размѣщенію ихъ въ случаѣ надобности въ подлежащихъ лечебныхъ заведеніяхъ, къ дезинфекціи помѣщеній и бывшихъ въ соприкосновеніи съ больными вещей особенно тогда, когда рабочіе окажутся больными какими либо заразительными болѣзнями, давать нанимателямъ и рабочимъ совѣты относительно оказанія заболѣвшимъ первоначальной помощи до прибытія врача, содѣйствовать къ выпискѣ каждымъ табаководомъ домашнихъ или сельскихъ аптечекъ, провѣрять и пополнять таковыя и давать нужныя въ потребныхъ случаяхъ указанія относительно употребленія заключающихся въ нихъ лекарствъ.

§ 28. Чины мѣстнаго акцизнаго вѣдомства должны слѣдить за дѣйствіями скупщиковъ при покункѣ ими табаку и при содѣйствіи свѣдущихъ лицъ разрѣшать возникающія между скупщиками и плантаторами недоразумѣнія относительно опредѣленія качества табаку при распредѣ-

леніи его на сорта. Если чинами акцизнаго вѣдомства замѣчены будутъ какіе либо неблаговидные поступки со стороны скупщиковъ, направленные къ явному ущербу интересамъ плантаторовъ, то они постановляютъ объ этомъ въ присутствіи полиціи протоколъ, направляемый послѣднею въ подлежащій судъ для привлеченія виновныхъ къ отвѣтственности.

§ 29. Въ видахъ устраненія могущаго быть со стороны скупщиковъ обвѣса при приѣмѣ табаку таковой обязательно взвѣшивается на общественныхъ вѣсахъ, имѣющихся въ ближайшемъ населенномъ пунктѣ; при чемъ со скупщиковъ взимается установленная въ каждомъ такомъ пунктѣ плата за взвѣшиваніе на общественныхъ вѣсахъ, обращаема въ доходъ общественныхъ суммъ.

§ 30. Въ особенную заботливость чиновъ акцизнаго вѣдомства и дѣйствующей совмѣстно съ ними полиціи вмѣняется наблюденіе и устраненіе возникающихъ среди скупщиковъ стачекъ для пониженія цѣнъ на табакъ.

§ 31. Въ интересахъ исправной и своевременной уплаты рабочимъ заработанныхъ денегъ, въ видахъ поощренія табаководовъ къ развитію и расширенію и улучшенію содержимыхъ ими табачныхъ плантацій и въ цѣляхъ содѣйствія къ болѣе выгодному сбыту табаку каждому табаководу предоставляется право на полученіе правительственной подѣ обеспеченіе табачныхъ плантацій ссуды въ порядкѣ, установленномъ ВЫСОЧАЙШЕ утвержденнымъ 29 Мая 1900 года Положеніемъ о ссудахъ на сельско-хозяйственныя улучшенія.

Въ нижеслѣдующей вѣдомости показаны: число табачныхъ плантацій во всей губерніи, количество занятой плантаціями земли въ десятинахъ, и количество пудовъ полученнаго табаку,

Наименованіе округовъ и уѣздовъ.	Число плантацій.	Пространство.		Количество собраннаго табаку.	
		десятинъ	кв. саж.	Пуд.	Фун.
Округа.					
Сухумскій	3402	3042	600	162094	—
Артвинскій	2198	363	800	17803	—
Батумскій	1079	119	1200	4074	—
Уѣзды.					
Кутаисскій	134	23	800	568	—
Шорапанскій	84	4	1200	151	—
Озургетскій	629	237	1200	11401	—
Зугдидскій	455	22	1200	471	—
Сенакскій	44	1	1200	76	—
Итого	8025	3811	8200	196638	—

Примѣчаніе: Наибольшій размѣръ отдѣльныхъ плантацій не превышаетъ

4¹/₂ десятины; средній 1¹/₂ десятины и наименьшій—250 кв. саж. Лучшіе сорта табаку продавались за 12 руб. пудъ; средніе за 7 руб., низкіе—за 4 руб. Кромѣ указанныхъ въ этой таблицѣ плантацій въ отчетномъ году было въ губерніи 13627 мелкихъ плантацій, съ которыхъ собирается табакъ исключительно для собственнаго употребленія. Площадь такихъ плантацій въ общемъ равнялась 63 десятинамъ, съ нихъ собрано табаку до 3452 пуд.

Шелководство.

Шелководствомъ занимаются въ Кутаисскомъ, Озургетскомъ, Зугдидскомъ и Сенакскомъ уѣздахъ, жители которыхъ довольно успѣшно ведутъ это дѣло и извлекаютъ изъ него немалую пользу. Въ послѣднее время шелководствомъ начали заниматься и жители Сухумскаго округа, но пока занятіе здѣсь шелководствомъ не развито и населеніе не извлекаетъ изъ него особенной пользы.

Въ отчетномъ году шелководство въ губерніи дало слѣдующіе результаты:

1) Въ Кутаисскомъ уѣздѣ шелководствомъ занимались жители Хонскаго, Самтредекаго и отчасти Кутаисскаго участковъ. Сравнительно съ большимъ успѣхомъ и въ большихъ размѣрахъ это дѣло ведется въ Кухскомъ сельскомъ обществѣ, благодаря существующему тамъ товариществу шелководовъ; здѣсь устроены шелкоткацкая и шелкоматерьяльная мастерскія, на которыхъ работали 150 лицъ, преимущественно женщинъ и дѣвушекъ. Въ этихъ мастерскихъ выдѣланы шелковыя издѣлія мѣстнаго образца на сумму болѣе 35,000 рублей. Въ отчетномъ году населеніемъ уѣзда продано на 160,000 р. сырыхъ шелковыхъ коконовъ.

2) Въ Озургетскомъ уѣздѣ въ отчетномъ году шелководство дало благопріятные результаты и оживлено до 11 пудовъ грены; сырыхъ коконовъ получено до 24160 пудовъ цѣною 14—16 руб. за пудъ. Урожай тутоваго листа былъ хорошій и недостатка въ листьяхъ шелковицы не ощущалось. Часть коконовъ размотана въ шелкъ, который проданъ на мѣстныхъ ярмаркахъ; Петропавловской, Нагомарской и Джуматской по цѣнѣ отъ 80 до 120 рублей за пудъ, а остальное употреблено на выдѣлку шелковой ткани „дарая“. Шелкоматерьяльная мастерская по усовершенствованному способу заведена только товариществомъ „Посредникъ“ въ селеніи Двабзу. Занятіе шелководствомъ составляетъ для населенія очень выгодную отрасль сельскаго хозяйства.

3) Въ Зугдидскомъ уѣздѣ шелководство составляетъ излюбленное занятіе населенія всего уѣзда и оно издавна съ особеннымъ довѣріемъ относится къ этому весьма цѣнному роду хозяйства. Вырожденіе шелковичной грены и неимѣніе у населенія средствъ замѣнить ее американскою или японскою послужили въ 80-хъ годахъ причиной временнаго упадка въ уѣздѣ шелководства, но съ 1893 года благодаря частной предпримчивости и содѣйствію правительства, о чемъ будетъ оговорено въ статьѣ „мѣры, принимаемыя правительствомъ для улучшенія сельскаго хозяйства“, началось возрожденіе шелководства и съ тѣхъ поръ развитіе его въ уѣздѣ какъ въ качественномъ, такъ и въ количествен-

номъ отношеніяхъ прогрессивно возрастаетъ. Урожай отчетнаго года для продуктовъ шелководства признается повсемѣстно въ уѣздѣ среднимъ; сырыхъ шелковыхъ коконовъ получено до 17 т. пудовъ цѣною отъ 11 до 15 руб. за пудъ, всего на сумму до 220 т. рублей.

4) Въ Сенакекомъ уѣздѣ шелководство предмета спеціальнаго промысла какой либо части населенія не составляетъ, но имъ занимаются жители многихъ селеній уѣзда. Почвенныя и климатическія условія уѣзда благоприятствуютъ развитію здѣсь шелководства; каковое обстоятельство даетъ основаніе надѣяться, что со временемъ эта отрасль хозяйства будетъ поставлена въ уѣздѣ на правильныхъ началахъ и явится большимъ подспорьемъ для экономическаго благосостоянія населенія. Въ отчетномъ году населеніемъ получено 6256 пудовъ сырыхъ коконовъ стоимостью по 11 руб. за пудъ и 52 пуда размотаннаго шелка.

5) Въ Сухумскомъ округѣ шелководствомъ занимаются жители Самурзаканскаго и Кодорскаго участковъ и отчасти Гумистинскаго и Гудаутскаго участковъ; кромѣ того въ Гумистинскомъ участкѣ существуетъ Драндское общество сельскаго хозяйства „Шелкъ“. Въ отчетномъ году вывезено коконовъ 1190 пуд. на сумму 11900 руб. Сравнительно незначительное развитіе этой отрасли сельскаго-хозяйства объясняется отсутствіемъ въ округѣ достаточнаго для того количества тутовыхъ насажденій.— Въ видахъ поднятія въ округѣ шелководства предположено все сельскія дороги по сторонамъ засадить туковыми деревьями, но предположеніе это пока не приведено въ исполненіе, такъ какъ на Сухумской сельско-хозяйственной опытной станціи, для указанной цѣли не оказалось тутовыхъ саженцевъ въ достаточномъ количествѣ и потому сдѣлано сношеніе съ Сухумскимъ Епархіальнымъ училищнымъ Совѣтомъ обязать все церковно-приходскія школы въ округѣ завести, при содѣйствіи сельскихъ обществъ, питомники тутовыхъ саженцевъ для засадки затѣмъ этими саженцами сельскихъ дорогъ, и дано соотвѣтствующее по сему дѣлу предписаніе сельскимъ обществамъ.

Пчеловодство.

Пчеловодство въ незначительныхъ размѣрахъ ведется во всей губерніи, но за весьма незначительнымъ исключеніемъ не имѣетъ промышленнаго значенія и не служитъ населенію подспорьемъ въ сельскомъ хозяйствѣ. Благоустроенныхъ пасекъ нѣтъ; устройство рамочныхъ или липсечныхъ ульевъ не распространено; имѣются лишь улья мѣтнаго произведенія (простыя колодки изъ выдолбленныхъ брусевъ), которыя устанавливаются въ лѣсахъ на высокихъ деревьяхъ и круглый годъ остаются подъ открытымъ небомъ. Медъ за рѣдкимъ исключеніемъ получается посредственнаго качества и большая часть его расходуется для удовлетворенія домашнихъ потребностей. Воскъ поступаетъ въ продажу частью за наличныя деньги, частью же въ обмѣнъ на другіе продукты.

Въ лучшихъ условіяхъ по развитію пчеловодства находится Сухумскій округъ, гдѣ имѣющіяся вполнѣ хорошія породы пчелъ такъ называемыя

„добрая абхазская пчела“, составляют благоприятное условіе веденія этого дѣла, но съ распространеніемъ табаководства пчеловодство въ округѣ уменьшилось. Средоточіемъ въ настоящее время пчеловодства служитъ Цебельда Гумистинскаго участка, гдѣ имѣется нѣсколько значительныхъ пасѣкъ, продающихъ медъ скупщикамъ—персамъ, нарочно для этого приѣзжающимъ туда.

Приемы пчеловодства самые грубые, первобытные, лишь нѣсколькими интеллигентными помѣщиками сдѣлана попытка къ поднятію этого промысла и культивированію его.

Хлобководство.

Занятіе хлопководствомъ началось вслѣдъ за паденіемъ цѣнъ на кукурузу. Несмотря на то, что для развитія въ губерніи этой отрасли хозяйства въ 1893 и 1894 годахъ населенію были розданы бесплатно сѣмена американскаго хлопка и напечатанныя на русскомъ и грузинскомъ языкахъ наставленія объ уходѣ за хлопкомъ, хлопководство въ губерніи до сихъ поръ не могло развиваться. Въ отчетномъ году хлопководствомъ занимались въ самомъ ограниченномъ размѣрѣ нѣкоторые изъ жителей Кутаисскаго, Зугдидскаго, Сенакскаго и Шорапанскаго уѣздовъ и Сухумскаго округа. Полученный хлопокъ израсходованъ на домашнія надобности и только жителями Шорапанскаго уѣзда получено излишка хлопка въ количествѣ 850 пуд., который проданъ за 6800 руб.

Чайныя плантаціи.

Усиленныя работы по разведенію чайнаго куста въ Батумскомъ округѣ производятся удѣльнымъ вѣдомствомъ и извѣстнымъ въ Россіи частотворцемъ Поповымъ, въ отдѣльныхъ имѣніяхъ котораго въ „Салибаури“, „Чаква“ и „Капрешумъ“ проживали въ отчетномъ году приглашенные изъ Китая чаеводы—Китайцы до 20 человекъ, которые развели уже обширныя плантаціи, размѣръ коихъ въ общей сложности достигаетъ до 185 десятинъ. У Попова и въ удѣльномъ имѣніи построены для обработки чая паровыя фабрики, которыя въ настоящее время находятся въ дѣйствиіи, и чай обрабатывается машиннымъ способомъ, а не ручнымъ, какъ было до сихъ поръ.

Въ виду того, что прибрежная полоса Батумскаго округа вполне пригодна для культуры чая, можно быть увѣреннымъ, что эта важная отрасль хозяйства съ каждымъ годомъ будетъ развиваться и имѣть громадную будущность.

Культура рами.

(Кутаисская крапива).

Въ Зугдидскомъ уѣздѣ въ имѣніи принцессы Мюратъ производится культура рами. Первые опыты насажденія этого растенія были произведены въ 1888 году. Стебли рами, посланные въ Парижъ для изслѣдованія, признаны имѣющими большое торговое значеніе, но къ производству этого растенія не было приступлено до 1897 года. Въ этомъ году по

просьбѣ Парижскаго общества *Le commerciale „La société fransaise industrielle de la ramie“* произведена посадка на пространствѣ шестидесятинѣ въ имѣніи „Рике“ въ 8 верстахъ отъ м. Зугдиды. Въ первомъ же году кусты рами дали отъ 15 до 20 стеблей высотой въ одну сажень и болѣе. Для очистки волоконъ выписаны изъ Франціи машины Фора и Мишота, но ни одна изъ нихъ не оказалась цѣлесообразною, первая по причинѣ медленности работы, какъ это подтвердилось и практикою удѣльнаго вѣдомства въ Чакви, другая по той причинѣ, что волокна получались при очисткѣ съ примѣсью деревянныхъ частей стебля. Волокна очистки Фора признаны директоромъ вышеназваннаго общества лучшими по достоинству, чѣмъ Китайскій рами *china grasse*. Изготовленные изъ нихъ въ Парижѣ нитки, веревки, бѣлье и бархатъ признаны на послѣдней всемірной выставкѣ комиссіею для рами превосходящими таковыя же издѣлія изъ Кутанскаго рами. Не смотря на это вслѣдствіе указанныхъ недостатковъ машинъ Фора и Мишота, понудившихъ удѣльное вѣдомство вовсе отказаться отъ культуры рами, производство его въ имѣніи Рике приостановлено; но когда Парижское общество приобрѣло въ собственность секретъ очистки рами химическимъ способомъ Дюпоншемъ, названное общество заключило съ управленіемъ имѣніями принцессы Мюратъ контрактъ, по которому принцесса обязывается въ продолженіи 6 лѣтъ, начиная съ 1900 года, насадить рами на пространствѣ 300 десятинѣ, а общество покупать у нея свѣжіе стебли съ листьями въ продолженіи 25 лѣтъ. Въ настоящее время въ имѣніи „Рике“ насаждено рами на пространствѣ 70 десятинѣ. Экономія надѣется, что культура рами дастъ ей большія выгоды и сдѣлается со временемъ источникомъ благосостоянія всего уѣзда.

Скотоводство.

По ветеринарно-санитарному обследованію населенныхъ мѣстностей, произведенному подворно ветеринарными врачами и командированными ветеринарными студентами, оказалось, что въ Кутанской губерніи имѣется разнаго рода скота въ общей сложности 1119517 головъ.

Въ этомъ числѣ:

Лошадей 63893; крупнаго рогатаго скота 521276 головъ; буйволовъ 48887 головъ; муловъ 2030 головъ; ословъ 1841 гол.; овецъ 138174 гол. Козъ 111124 и свиней 232291 гол. При сравненіи этихъ данныхъ и данныхъ 1899 г. замѣчается большая разница, въ особенности въ отношеніи крупнаго скота и буйволовъ, а именно въ 1900 г. число крупнаго скота возрасло на 188366 гол., а буйволовъ на 22847 головъ. Такое увеличеніе численности скота за одинъ годъ, конечно нельзя объяснить естественнымъ приростомъ, а надо полагать, что данныя въ 1899 свѣдѣнія, собранныя въ большинствѣ случаевъ уѣздною и сельскою полиціею, были далеко ниже дѣйствительности.

Не смотря на значительное количество животныхъ, скотоводство въ губерніи вообще находится на очень низкой степени развитія. Обстоя-

тельство это главнымъ образомъ зависитъ отъ слѣдующихъ причинъ: а) прежде всего замѣчается малоземеліе пастбищныхъ и почти полное отсутствіе сѣнокосныхъ мѣстъ. Большая часть жителей, напримѣръ Шорапанскаго уѣзда, не имѣетъ возможности выгонять скотъ на пастбища, а принуждена держать его дома и кормить малопитательною чалою (курузныя листья и стебли), или чаще всего оставлять животныхъ на произволь судьбы; б) второе также важное условіе, препятствующее развитію скотоводства—это чрепозлобность земель, замѣчаемая во многихъ мѣстностяхъ и зависящая отъ топографическихъ условій мѣстностей, обыкновенно пересѣченныхъ глубокими оврагами, ущельями, рѣками и скалами; в) домашнее содержаніе скота, требующее приложенія знаній и труда, чѣмъ вообще не можетъ похвалиться населеніе, весьма не удовлетворительно: за отсутствіемъ луговъ и сѣнокосныхъ участковъ, сѣно въ кормѣ скоту никогда не даютъ, часто даже не дѣлаютъ никакихъ помѣщений и скотъ перѣдко постоянно остается подъ открытымъ небомъ, а если у другихъ хозяевъ и бываютъ помѣщенія, то обыкновенно переполнены навозомъ, до крайности душны, грязны и темны. О правильномъ разведеніи скота населеніе не имѣетъ понятія. Въ племянные быки жители берутъ черезчуръ молодыхъ быковъ, а потому отъ такого недоразвившагося производителя нельзя ожидать крѣпкаго потомства, отчего приплодъ получается слишкомъ слабый и если преждевременно не погибаетъ, то вырастаютъ такіа малорослыя, малопродуктивныя и слабосильныя животныя, отъ которыхъ нельзя ожидать большой пользы.

Весьма понятно, что при такихъ неблагопріятныхъ условіяхъ молочное хозяйство въ губерніи развито весьма слабо. Мясного промысла въ настоящемъ смыслѣ этого слова не существуетъ.

На мясо рѣжутъ обыкновенно очень старыхъ, истощенныхъ и негодныхъ къ работамъ животныхъ. Хотя въ нагорныхъ частяхъ губерніи на горахъ а имѣются пастбищныя мѣста, но вслѣдствіе отсутствія удобо-проходныхъ путей доставленіе съ этихъ пастбищъ корма для скота невозможно. Нѣкоторые зажиточные хозяева отправляютъ скотъ для прокормленія на зиму въ Ардаганскій округъ Карской области. Въ болѣе благопріятномъ въ этомъ отношеніи условіи находится Рачинскій уѣздъ, гдѣ скотоводство довольно успѣшно ведутъ жители селеній Геби, Чиора, Глола и осетины Часовальскаго общества, живущіе близъ пастбищныхъ мѣстъ. Здѣсь въ довольно большихъ размѣрахъ выдѣлываются масло и сыръ подъ названіемъ „Осетинскаго“

При существующемъ положеніи нѣтъ надежды на улучшеніе скотоводства въ губерніи, непреодолимымъ препятствіемъ чему является общее малоземеліе, лишаящее всякой возможности заняться искусственнымъ травосѣяніемъ, столь необходимымъ при отсутствіи пастбищныхъ мѣстъ.

Въ слѣдующей таблицѣ имѣются свѣдѣнія о количествѣ имѣвшагося въ губерніи въ отчетномъ году домашняго скота:

Уѣзды и округа	НАЛИЧНОЕ КОЛИЧЕСТВО ДОМАШНИХЪ ЖИВОТНЫХЪ.								
	Лошадей.	Крупнаго рогатаго скота.	Буйволовъ.	Муловъ.	Ословъ.	Овецъ грубошерстныхъ.	Козъ.	Свиней.	Всего.
Кутаисскій.	9132	77622	3273	341	352	17079	4217	37258	149274
Лечхумскій	2871	26529	63	167	—	8882	4580	6310	52402
Рачинскій .	2613	38876	663	191	167	9095	4030	14132	69767
Шораланскій	5977	60459	2082	271	296	11524	1048	39349	121006
Зугдидскій.	11686	5431	977	389	39	12277	15639	49261	151399
Сенакскій .	8338	51296	3311	393	80	4808	9429	29108	106763
Озургетскій	3529	35429	108	139	25	2593	2716	32750	77289
Батумскій .	3830	49364	2076	24	62	31502	20929	302	108089
Артвинскій	3150	35259	1330	12	725	15134	14554	8	70172
Сухумскій .	2767	32311	28004	104	95	25280	30982	23813	213356
Всего въ губ.	63893	521276	48887	2030	1841	138174	111124	232291	1119517

При сравненіи этихъ цифровыхъ данныхъ съ таковыми же данными за 1899 годъ замѣчается большая разница въ особенности крупнаго рогатаго скота и буйволовъ; число крупнаго рогатаго скота въ отчетномъ году возрасло на 188366 головъ, а буйволовъ на 22847 головъ. Такое увеличеніе численности скота за одинъ годъ нельзя объяснить естественнымъ приростомъ, а надо полагать, что данныя въ 1899 году свѣдѣнія, собранныя въ большинствѣ случаевъ уѣздною окружною и сельскою полиціею, были далеко ниже дѣйствительности. Свѣдѣнія о количествѣ домашнихъ животныхъ въ отчетномъ году собраны врачами и командированными ветеринарными студентами, производившими подворно ветеринарно-санитарныя обследованія населенныхъ мѣстностей.

СВѢДѢНІЯ.

О состоящихъ въ предѣлахъ Кутаисской губерніи казенныхъ земляхъ и лѣсахъ, съ указаніемъ пространства ихъ по уѣздамъ и округамъ и распредѣленія по роду угодій, находящихся въ вѣдѣніи Управленія Государственныхъ Имуществъ Кутаисской губерніи за 1900 годъ.

Уѣзды и округа.	Число дачь.	Общей площадью.	Подъ лѣсомъ.	Подъ пастбища- ми и угольями.	Неудобныхъ мѣсть подъ дорогами, осы- пами и др.
Въ Лечхумскомъ уѣздѣ .	6	118399	72710	3075	42614
— Зугдидскомъ — .	6	7474	5552	1605	317
— Сенакскомъ — .	2	5659	2050	1968	1000
— Озургетскомъ — .	23	78642	52700	28100	7842
— Кутаисскомъ — .	24	72925	60690	8720	3515
— Шорапанскомъ — .	27	35480	27897	6801	782
— Рачинскомъ — .	16	103205	47304	27000	28905
— Сухумскомъ округѣ .	46	433887	221562	4600	166325
— Артвинскомъ — .	23	295975	92560	61000	142415
— Батумскомъ — .	20	246445	130687	65000	50758
Всего	190	1398090	713718	249269	435103

Устроенныя лѣсныя дачи имѣются: въ Сухумскомъ округѣ три, площадью 109939,2 десятины, изъ нихъ подъ лѣсомъ 73674,8 десятины., въ Кутаисскомъ уѣздѣ одна, площадью 31687 десятины, изъ нихъ подъ лѣсомъ 25419,5 десятины.

По роду владѣнія лѣса раздѣляются: 1) лѣса единственнаго владѣнія казны 438883 десят. 2) Государственные лѣса, изъ коихъ пользуются лѣсомъ на домашнія надобности бесплатно, согласно утвержденнымъ Министерствомъ Земледѣлія и Государственныхъ Имуществъ смѣтамъ по отпуску лѣсныхъ матеріаловъ изъ казенныхъ дачъ 829,054 десятины. 3) Лѣса общаго владѣнія казны и частныхъ лицъ. 84713 десят., 4) Лѣса спорные—48436 десят. и 5) Лѣса въѣзкіе—2000 десят., а всего 1398090 десят.

СВѢДѢНІЯ

О поступившихъ съ разнаго рода казенныхъ имуществъ доходахъ по Кутаисской губерніи за 1900 годъ.

	Отъ оборочныхъ статей, отданныхъ по контрактамъ.	Находящихся въ заведываніи лѣсничихъ.	Отъ продажи лѣса.	Пастбища и случайныхъ доходовъ	Взысканія за нарушение лѣснаго устава.	В С Е Г О.
	Р	У	Б	Л	И.	
По уѣздамъ Кутаисской губерніи	2955	802	47291	14553	7945	73546
— Батумскому округу .	541	6102	15931	1376	250	24200
— Сухумскому — .	100	51	87193	5002	549	92895
Съ дачъ общихъ и спор.	—	—	—	—	—	12959
Всего	3596	6955	150415	20931	8744	203600

Помимо отпусковъ лѣса изъ казенныхъ дачъ на продажу въ 1900 году произведены отпуска бесплатно: 1) На удовлетвореніе домашнихъ нуждъ 14087 дымамъ казенныхъ крестьянъ губерніи; 2) Соучастникамъ казны по дачамъ общинъ, спорнымъ и въѣзжимъ; 3) на постройку церквей и школъ; 4) на починку и постройку мостовъ. Цѣнность всего отпущеннаго бесплатно лѣса по таксѣ дошла до 590480 рублей.

Помимо лѣсовъ и пастбищъ въ вѣдѣніи Управленія Государственныхъ Имуществъ состоятъ оброчныя статьи хозяйственнаго вѣдомства, завѣдываніе которыми возложено на надзирателей за казенными землями и оброчными статьями. Статьи эти дѣлятся на двѣ категоріи: земельныя и неземельныя. Къ статьямъ первой категоріи относятся пахотныя, пастбищныя и сѣнокосныя участки числомъ 690, площадью въ 1035 дес.; ко второй категоріи относятся: лавочныя, дворовыя, мельничныя и др. мѣста числомъ 1035, площадью въ 245 десятинъ.

Въ 1900 году выручено дохода со статей обѣихъ категоріи 56048 р. 41 к.

По уѣздамъ статьи эти распредѣлены слѣдующимъ образомъ:

Въ г. Кутаисѣ	57 земельныхъ и	561 неземельныхъ.		
— Кутаисскомъ уѣздѣ	364	—	292	—
— Рачинскомъ	— 14	—	23	—
— Лечхумскомъ	— 54	—	30	—
— Шорапанскомъ	— 52	—	30	—
— Озургетскомъ	— 75	—	2	—
— Сенакскомъ	— 48	—	92	—
— Зугдидскомъ	— 26	—	4	—

Малодоходность земельныхъ статей объясняется какъ истощенностью ихъ по причинѣ практикующей въ губерніи переложной системы, такъ и тѣмъ обстоятельствомъ, что питомнику американскихъ лозъ отведены въ надѣль Корейсубанскія самыя доходныя оброчныя статьи въ цѣлой губерніи.

Въ вѣдѣніи лѣсоохранительнаго комитета состоятъ:

	Казенныхъ	Площадью.	Частныхъ.	Площадью
По Кутаисскому уѣзду	2 дачи.	5004 дес.	1 дача.	1 дес.
— Шорапанскому —	3 —	849 —	6 —	152 —
— Рачинскому —	1 —	1400 —	2 —	800 —
— Батумскому округу	1 —	343 —	— —	— —
Всего	7 —	7596 —	9 —	953 —

Охраненіе этихъ дачъ возложено на мѣстныхъ лѣсничихъ.

По лѣсоохранительному комитету въ 1900 году засѣданій лѣсоохранительнаго Комитета не было, равно не поступало Заявленій отъ лѣсовла дѣльцевъ о признаніи ихъ лѣсовъ защитными.

Лѣты, принимаемая правительствомъ для улучшенія сельскаго хозяйства.

Сакарскій питомникъ.

Главная цѣль, которую преслѣдовалъ Сакарскій питомникъ въ 1900 году, оставалась такою же, какою была съ самаго основанія его: возможно широкое распространеніе среди населенія Кутаисской губерніи американскихъ виноградныхъ лозъ и свѣдѣній о способахъ и приѣмахъ ихъ культуры.

Для ознакомленія садовладѣльцевъ съ американскими лозами, а также для выясненія вопроса о томъ, на какихъ именно почвахъ могутъ успешно произрастать извѣстные сорта этихъ лозъ, питомникомъ было устроено въ разныхъ мѣстахъ губерніи, въ предѣлахъ Шорпанскаго, Кутаисскаго и Сенакскаго уѣздовъ, на различныхъ, характерныхъ для винодѣльческаго раіона почвахъ, двадцать опытныхъ и демонстративныхъ участковъ. Возникнувъ и развившись на глазахъ мѣстныхъ садовладѣльцевъ, эти посадки послѣ перваго же урожая дали питомнику массу заказчиковъ на американскія лозы.

Въ виду такого успѣха, подобныя же участки устроены въ 1900 году въ Рачинскомъ и Лечхумскомъ уѣздахъ, перечисленныхъ къ этому году въ разрядъ зараженныхъ филлоксерою мѣстностей. Въ первомъ изъ нихъ заложенъ одинъ виноградникъ на американскихъ подвояхъ, а во второмъ— два. Кромѣ того осенью этого же года заготовленъ плантажъ для посадокъ весной 1901 года привитыхъ американскихъ виноградныхъ лозъ въ Сенакскомъ, Зугдидскомъ, Рачинскомъ и Лечхумскомъ уѣздахъ. Въ первыхъ трехъ предполагено засадить по одному участку, а въ послѣднемъ — четыре.

Въ томъ же году устроены опытный участокъ въ сел. Парцхма Озургетскаго уѣзда.

Кромѣ Кутаисской губерніи Сакарскій питомникъ отпустилъ въ 1900 г. привитыя американскія лозы для пяти опытныхъ участковъ Горійскаго уѣзда. Тифлисской губерніи.

Каждый изъ опытныхъ и демонстративныхъ участковъ занимаетъ, въ среднемъ, площадь около 200 кв. саж.

Вызывая въ населеніи желаніе завести виноградники на американскихъ подвояхъ, питомникъ въ то же время старался ознакомить всѣхъ пріобрѣтающихъ эти лозы съ способами и приѣмами ихъ культуры.

Однимъ изъ трудныхъ приѣмовъ этой культуры является прививка благородныхъ сортовъ лозъ къ американскимъ подвоямъ. Въ виду этого питомникъ въ 1900 году, по примѣру прошлыхъ лѣтъ, открылъ у себя курсы для бесплатнаго обученія всѣхъ желающихъ усвоить это искусство. Курсы функционировали съ первыхъ чиселъ февраля до середины марта и на нихъ обучались садовладѣльцы Кутаисской губерніи и ученики старшаго класса Тифлисской школы садоводства, а также нѣсколько сельскихъ хозяевъ изъ другихъ мѣстъ Кавказскаго края. Крестьянамъ, являвшимся для обученія прививкѣ изъ дальнихъ селеній, предоставля-

лось помещенеіе для ночлега. Такіе же курсы открывались въ деревняхъ, какъ только находились желающіе обучаться, въ количествѣ до 10—15 человекъ.

Наряду съ обученіемъ прививкѣ велись бесѣды о посадкѣ прививокъ, уходѣ за ними и другихъ подробностяхъ культуры американскихъ лозъ.

Надзоръ за правильностью веденія виноградниковъ на американскихъ подвояхъ въ имѣніяхъ лицъ, взявшихъ ихъ изъ питомника, производился служащими питомника, инструкторами и спеціально пазначенными для этой цѣли двумя разъѣздными садовниками. Каждому изъ нихъ отведенъ опредѣленный районъ, который онъ обязанъ объѣзжать по нѣскольку разъ въ годъ, осматривать имѣющіяся тамъ насажденія и давать собственникамъ ихъ надлежащія указанія.

Въ 1900 году изъ существующей при питомникѣ школы рабочихъ практикантовъ выпущено 14 человекъ. Часть ихъ тотчасъ же устроилась въ казенныхъ питомникахъ, въ качествѣ садовыхъ рабочихъ; нѣкоторые взяты на службу частными владѣльцами, а остальные остались дома, рѣшивъ заняться собственнымъ хозяйствомъ. Передъ выпускомъ этихъ практикантовъ былъ набранъ новый комплектъ въ 20 человекъ и съ ними поведены занятія въ томъ же направленіи, какъ и съ прежними. Главное вниманіе обращалось на практическія работы; теоретическія занятія велись по столько, по сколько они могли содѣйствовать осмысленному выполненію работъ. Практиканты работали преимущественно въ виноградникѣ и фруктовомъ саду, но ихъ знакомили также съ огородничествомъ и шелководствомъ.

Изъ общеобразовательныхъ предметовъ преподавались Законъ Божій и русскій языкъ, а изъ спеціальныхъ—виноградарство, огородничество, садоводство и шелководство, а также начала ботаники. Преподаваніе велось служащими питомника бесплатно и только законоучитель получалъ вознагражденія за свой трудъ.

Старанія питомника о возможно скоромъ введеніи въ мѣстныя хозяйства американскихъ лозъ увѣнчались замѣтнымъ успѣхомъ. Съ каждымъ годомъ являлось все болѣе и болѣе желающихъ завести у себя виноградники на американскихъ подвояхъ, а въ 1900 г. спросъ былъ такъ великъ, что питомникъ могъ удовлетворить только незначительную часть его.

Большой спросъ на американскія лозы и невозможность удовлетворить его одному питомнику пробудилъ частную инициативу. Многіе хозяева начали заводить у себя насажденія маточныхъ американскихъ лозъ и устраивать школы для прививокъ. Последними занялись преимущественно крестьяне отчасти для себя, но главнымъ образомъ для продажи, сбывая привитыя лозы въ полтора и даже два раза дороже цѣны, установленной питомникомъ. Къ концу 1900 г. только въ ближайшихъ окрестностяхъ питомника можно было насчитать нѣсколько десятковъ школъ для прививокъ и маточныхъ насажденій.

Эти частныя насажденія американскихъ лозъ несомнѣнно значительно

ускорять возстановленіе въ краѣ уже погибшихъ и погибающихъ отъ филлоксеры виноградниковъ.

Питомникъ началъ производить отпускъ своего посадочнаго винограднаго матеріала съ весны 1896 года и выручилъ отъ продажи всего 68 р. 50 коп. Увеличивая количество насажденій американскихъ лозъ, питомникъ вмѣстѣ съ тѣмъ увеличивалъ ежегодно и свой доходъ и въ отчетномъ году продалъ лозъ и черенковъ изъ урожая 1899 года на 5351 р. 4 к. Урожай же 1900 года долженъ дать дохода около 7000 руб., не считая запаса, оставленнаго для нуждъ самого питомника и новыхъ опытныхъ участковъ.

Доходность насажденій Сакарскаго питомника и отдѣленія его—Корейсубанскаго—будетъ увеличиваться еще въ теченіе нѣсколькихъ лѣтъ, по мѣрѣ достиженія молодыми лозами зрѣлости и въ концѣ концовъ при существующихъ цѣнахъ превыситъ двадцать тысячъ рублей въ годъ.

Въ настоящее время питомникъ продаетъ свой посадочный виноградный матеріалъ значительно дешевле заграничныхъ и мѣстныхъ частныхъ лицъ. Цѣны установлены слѣдующія за тысячу: а) привитыя окоренившіяся лозы—50 р., б) не привитыя окоренившіяся—7 руб. в) черенки для прививки—7 руб. и г) черенки для размноженія—3 р. Лозы считаются штуками, а черенки—метрами.

Къ концу 1900 года виноградники на американскихъ подвояхъ имѣлись уже въ 79 селеніяхъ Шорапанскаго уѣзда, въ 52—Кутаисскаго и въ нѣсколькихъ пунктахъ остальныхъ уѣздовъ Кутаисской губерніи.

Сакарскій питомникъ за все время своего существованія по 1901 годъ отпустилъ американскихъ лозъ и черенковъ въ количествѣ, достаточномъ для насажденія около 300 десятинъ. Но количество виноградниковъ, возникшихъ за это время въ краѣ, не можетъ измѣряться только количествомъ матеріала, отпущеннаго Сакарскимъ питомникомъ; ихъ значительно больше, такъ какъ почти во всякомъ хозяйствѣ, бравшемъ когда либо изъ питомника черенки, имѣется въ настоящее время нѣкоторое количество своихъ маточныхъ американскихъ лозъ, дающихъ матеріалъ для прививки.

Все возникшіе въ краѣ виноградники на американскихъ подвояхъ устроены вполне рационально, точно также, какъ практикуется въ самомъ Сакарскомъ питомникѣ, на перекопанной плантажемъ почвѣ, правильными рядами. Урожайность этихъ виноградниковъ значительно превышаетъ урожайность бывшихъ мѣстныхъ (виноградниковъ) до поврежденія ихъ филлоксерой. Осенью 1899 года былъ опредѣленъ урожай на пяти опытныхъ участкахъ съ трехгодовальными привитыми американскими лозами. Урожай въ среднемъ получился по 484 пуд. 32 фун. винограда съ десятины. На нѣкоторыхъ же участкахъ собрано значительно больше; напримеръ на участкѣ крестьянина сел. Аргветы, Шорапанскаго уѣзда. Зебеде Кобахидзе урожай винограда достигъ до 1311 пудовъ съ десятины.

Въ лабораторіяхъ питомника производились обычныя работы по изслѣдованію почвъ, сока виноградныхъ лозъ разныхъ мѣстныхъ и европейскихъ сортовъ, по изслѣдованію винъ, грибовъ, вызывающихъ болѣзни растений и пр.

Корейсубанскій питомникъ, расположенный въ четырехъ верстахъ отъ ст. Саджевахо Закавказскихъ жел. дор., составляетъ отдѣленіе Сакарскаго. Главная его цѣль—давать возможно большее число черенковъ американскихъ лозъ. Подъ этими лозами занято въ настоящее время около 40 десятинъ и, достигнувъ черезъ нѣсколько лѣтъ полной зрѣлости, все насажденія будутъ давать по меньшей мѣрѣ два милліона метровъ черенковъ для прививки. Для такой площади виноградника требуется большой инвентарь, живой и мертвый, масса кольевъ и другихъ матеріаловъ.

Въ настоящее время Корейсубанскій питомникъ испытываетъ большія затрудненія вслѣдствіе невозможнаго состоянія дороги, ведущей отъ него до ближайшей желѣзнодорожной станціи „Саджевахо.“ Эта дорога, пролегающая на протяженіи около шести верстъ, по тяжелой, вязкой, глинистой почвѣ, изрѣзанная рытвинами и пересѣкаемая рѣчкой, не имѣющей моста, неудобна во всякое время, а въ ненастную погоду дѣлается совершенно недоступной для всякихъ экипажей, не исключая и туземныхъ арбъ. Приходится въ это время приостанавливать движеніе всякихъ грузовъ, предназначенныхъ для питомника и платить за храненіе ихъ на станціи Саджевахо.—

Въ виду такихъ неудобствъ, которыя и теперь заставляютъ питомникъ непроизводительно затрачивать порядочныя суммы, а въ будущемъ вызовутъ еще большіе расходы, Уполномоченный Министра Земледѣлія и Государственныхъ Имуществъ вошелъ съ Управленіемъ Закавказскихъ желѣзныхъ дорогъ въ сношеніе объ устройствѣ около Корейсубанскаго питомника развѣзда для нагрузки и выгрузки грузовъ. Объ этомъ же просятъ и три мѣстныхъ общества., нерѣдко вынуждаемая бездорожьемъ сплавлять свою кукурузу, дрова, сѣно и проч. на каюкахъ по р. Ріону.—

Въ 1900 году въ восточно-Кутаисскомъ районѣ работали два инструктора г. г. Цулукидзе и Жанъ.—

Г. Цулукидзе былъ занятъ главнымъ образомъ наблюденіемъ надъ правильностью веденія культуры виноградниковъ на американскихъ подвояхъ, устроенныхъ при нѣкоторыхъ народныхъ училищахъ Кутаисской губерніи, а также за посадками частныхъ лицъ.—

Г. Жанъ занимался разслѣдованіемъ виноградниковъ въ филлоксерномъ отношеніи въ Рачинскомъ и Лечхумскомъ уѣздахъ, наблюдалъ за посадкой привитыхъ американскихъ лозъ на трехъ опытныхъ участкахъ и за производствомъ плантажа на новыхъ пяти участкахъ, предназначенныхъ для засадки въ 1901 году. Кромѣ того онъ устроилъ въ нѣсколькихъ пунктахъ Рачинскаго и Лечхумскаго уѣздовъ склады и наблюдалъ за продажей изъ нихъ мѣднаго купороса, сѣры и аппаратовъ для лѣченія виноградниковъ. Все матеріалы для складовъ онъ получалъ отъ Кавказскаго общества сельскаго хозяйства, передъ которымъ и отчитывался.—

Завѣдываніе всеми работами по питомнику возложено на старшаго агронома Министерства Земледѣлія и Государственныхъ Имуществъ на Кавказѣ В. А. Старосельскаго, который кромѣ обычныхъ работъ исполнялъ обязанности председателя на 2-мъ сѣздѣ виноградовладѣльцевъ и виноградарей въ городѣ Новороссійскѣ; имъ же подготовлено вышедшее въ

печати второе издание „Краткаго наставленія къ культурѣ американскихъ лозъ въ Кутаисской губерніи“. Научныя изслѣдованія служащихъ питомника войдутъ въ VI томъ „Трудовъ Сакарскаго питомника“, который въ настоящее время печатается.

Расходъ по Сакарскому питомнику выразился суммою въ 27575 руб. 10 коп., не считая содержанія личнаго состава.

Кутаисское опытное поле.

Дѣятельность Кутаискаго опытнаго поля въ 1900 году, какъ и въ предыдущіе, состояла въ разработкѣ научно практическихъ сельско-хозяйственныхъ вопросовъ, распространеніи среди мѣстнаго населенія сельско-хозяйственныхъ знаній и рациональныхъ приѣмовъ земледѣлія, а также въ снабженіи посадочнымъ матеріаломъ и сѣменами.—

На Кутаисскомъ опытномъ полѣ въ теченіе цѣлаго ряда лѣтъ производятся опыты культуры растений, имѣющихъ наибольшее значеніе для Кутаисской губерніи. Въ минувшемъ году высѣяны хлопчатникъ, кукуруза, зерновые хлѣба, масляныя и придильныя растенія и кормовыя травы.

Площадь посѣва хлопчатника занимала около $1\frac{3}{4}$ дес. на трехъ участкахъ. Хотя метеорологическія условія минувшаго года были неблагоприятны для хлопчатника вследствие прохладнаго лѣта, но урожай хлопка получился на опытномъ полѣ вообще хорошии, въ среднемъ до 20 пуд. чистаго волокна на десятинѣ, а на участкѣ съ сухою и менѣе тощею почвою—до 30 пуд.

Для выясненія условій, наиболѣе благоприятныхъ культурѣ хлопчатника въ Закавказскомъ краѣ, производились опыты относительно одновременности и густоты посѣва этого растенія, а также сравнительное испытаніе присланныхъ Департаментомъ Земледѣлія сѣмянъ четырехъ американскихъ сортовъ хлопчатника и проч.

Кукуруза высѣяна въ нѣсколькихъ сортахъ на площади около одной дес. Не смотря на загниваніе сѣмянъ вследствие дождливой холодной весны, вызвавшее мѣстами необходимость вторичнаго посѣва, урожай кукурузы получился весьма удовлетворительный (около 100 пудовъ на десятину)—Опытами по отношенію къ этому растенію намѣчено выяснить значеніе одновременности посѣвовъ разныхъ сортовъ, сравненіе различныхъ удобреній и проч.

Изъ другихъ зерновыхъ хлѣбовъ производились посѣвы 4-хъ сортовъ пшеницы, ячменя и гомп.

Изъ масляныхъ растений были высѣяны два сорта арахиса и 4 сорта сои, при чемъ наиболѣе урожайнымъ оказался черный сортъ.

Изъ кормовыхъ травъ культивировались люцерна, красный шведскій и бѣлый клеверъ, англійскій и итальянскій рейграссъ, тимощеевка и сахарное сорго.

Изъ придильныхъ растений высѣяны были рами, джутъ и канафъ, давшій хорошии результатъ.

По огородничеству продолжались опыты посѣвовъ въ парникахъ и въ грунтѣ различныхъ овощей; изъ новыхъ растений были высѣяны ямсъ

и посажены клубни американскаго сладкаго картофеля высланные Департаментом Земледѣлія.

Работы по винограду произведены слѣдующія: перекопанъ плантажемъ участокъ въ 900 кв. саж. и высажено въ школу 6000 прививокъ мѣстныхъ сортовъ на американскихъ подвояхъ, давшихъ 35% сращенія. По садоводству — пополнена коллекція маслины и плодовыхъ деревьевъ. Посадками плодовыхъ деревьевъ занято до 2 дес. Изъ высаженныхъ въ питомникъ дичковъ большая часть была окультурована лучшими сортами. Имѣющійся получить ассортиментъ плодовыхъ деревьевъ назначается для устройства въ различныхъ районахъ опытныхъ посадокъ, а испытанные сорта пойдутъ въ продажу. Для послѣдней цѣли часть питомника засажена саженцами туты (свыше 10000).

Изъ ягодныхъ растений пополнена коллекція сортовъ крыжовника, смородины и малины.

Съ цѣлью выяснитъ возможность культуры растений, которыя произрастаютъ въ странахъ, близкихъ по климатическимъ условіямъ съ Имеретіей, на Кутаисскомъ полѣ были разсажены разные сорта бамбука, высажены въ грунтъ *Eucaliptus coccifera* и заведена небольшая сплошная посадка чайнаго куста.

Кавъ и въ предыдущіе годы, на Кутаисскомъ опытномъ полѣ производилась раздача хозяевамъ небольшихъ количествъ посадочнаго матеріала и сѣмянъ и дѣлалась демонстраціонія сельско-хозяйственныхъ орудій и пріемовъ земледѣлія.

Кутаисское опытное поле служитъ центромъ распространенія въ районѣ сельско-хозяйственныхъ опытныхъ и показательныхъ участковъ. Въ минувшемъ году такіе участки организованы, подъ руководствомъ агронома Министерства Земледѣлія и Государственныхъ Имуществъ на Кавказѣ Тимоѣева и подъ наблюдениемъ помощника завѣдывающаго полемъ Джапаридзе и инструктора Кавказскаго Филоксернаго Комитета Вацадзе, въ слѣдующихъ пяти пунктахъ Кутаисской губерніи: 1) въ сел. Симонети — сравнительный рядовой посѣвъ мѣстнаго американскаго хлопчатника; 2) въ Аджаметскомъ имѣніи братьевъ Анановыхъ — посѣвъ люцерны, рядовой посѣвъ, хлопчатника, кукурузы, корнеплодовъ, арахиса, сои, канафы и джута; 3) въ сел. Янети — плужная обработка, рядовой посѣвъ, междурядная механическая обработка хлопчатника, кукурузы и арахиса. 4) въ сел. Тобаніери — такой же посѣвъ кукурузы и хлопчатника; 5) въ сел. Новосенаки — рядовой посѣвъ кукурузы, посѣвы краснаго клевера, канафы и джута. Расходы на Кутаисское опытное поле составили 4080 руб.

Чайныя плантаціи.

Въ виду удачныхъ опытовъ акклиматизаціи чайнаго куста на Чаквѣ, распространеніе культуры чайнаго куста является весьма важнымъ въ экономической жизни Закавказья. Съ этой цѣлью въ минувшемъ году, по распоряженію Министерства Земледѣлія, были произведены подъ наблюдениемъ агронома Тимоѣева и помощника его кн. Накашидзе посадки

чая на восьми опытныхъ участкахъ на земляхъ частныхъ лицъ и двухъ училищъ, въ Озургетскомъ уѣздѣ, какъ районѣ благоприятномъ въ климатическомъ отношеніи для культуры этого растенія. Чайные сѣянцы, въ количествѣ 1000 штукъ (двухлѣтніе, непикированные, полученные изъ сѣмянъ лучшихъ сѣверныхъ округовъ Китая) были отпущены для посадокъ Чаквинскимъ удѣльнымъ имѣніемъ. Кромѣ того сдѣланы посадки на Кутаисскомъ опытномъ полѣ. Съ каждымъ годомъ сѣтъ опытныхъ чайныхъ плантацій предполагается увеличивать, и въ 1901 году намѣчено устройство посадокъ въ Мингреліи и Сухумскомъ округѣ.

Озургетская табачная плантація.

Для развитія табаководства въ Кутаисской губерніи и подлежащей постановки этого дѣла съ 1899 начато устройство опытной табачной плантаціи въ Званской казенной дачѣ, смежной съ гор. Озургеты. Въ настоящее время произведены слѣдующія работы по устройству плантаціи: закончена вчернѣ казарма для рабочихъ и заканчивается постройка жилого дома и сушильни, произведена расчистка участка и корчевка деревьевъ, устроена ограда и т. п.

Работы по устройству плантаціи возложены на помощника эксперта кн. Накашидзе подъ непосредственнымъ руководствомъ агронома Тимошеева.

Артвинскій масличный питомникъ.

Въ 1900 году въ Артвинскомъ питомникѣ производились слѣдующія работы:

1) Продолжались опыты размноженія маслины сѣменами, одеревенѣлыми и полуодеревенѣлыми черенками, отпрысками и прививкою съ цѣлью приспособленія къ мѣстнымъ климатическимъ условіямъ.

2) Дѣлались посѣвы для полученія дичковъ различныхъ плодовыхъ деревьевъ.

3) Изъ полученныхъ въ прошломъ году дичковъ заложенъ небольшой плодовый питомникъ, давшій свыше 200 однолѣтнихъ окулировокъ персиковъ и сливъ. Годные для окулировки дички были облагорожены лѣтомъ отчетнаго года.

4) Пополненъ ассортиментъ лучшихъ сортовъ плодовыхъ деревьевъ и инжира и расширенъ плодовый садъ.

5) Пополнена коллекція раннихъ столовыхъ сортовъ винограда. Продолжались опыты консервированія мѣстныхъ сортовъ маслины и полученія изъ нихъ масла.

Питомникъ входилъ въ сношенія съ сосѣдними хозяевами, снабжая ихъ посадочнымъ матеріаломъ, черенками, демонстрируя приемы ухода за деревьями, способы прививокъ, лѣченія грибныхъ болѣзней и пр. Отпускъ посадочнаго матеріала изъ Артвинскаго масличнаго питомника пока не можетъ быть значительнымъ, хотя спросъ на него растетъ.

Въ 1900 году устроенъ каменный бассейнъ для запасовъ воды для парника и произведены плантажъ на 600 квадр. саж. и исправленіе стѣнокъ террасъ.

Всего израсходовано въ 1900 году на Артвинскій питомникъ 2253 р.

Дѣятельность агентовъ Кавказскаго Филоксернаго Комитета.

Руководительство работами на Кутаисскомъ опытномъ полѣ, въ Артинскомъ масличномъ питомникѣ, на опытныхъ показательныхъ участкахъ принадлежало агроному Тимоѣеву, которымъ произведено по порученію Уполномоченнаго Министра Земледѣлія и Государственныхъ Имуществъ на Кавказѣ испытаніе изобрѣтенной въ г. Кутаисѣ молотилки.

При разъѣздахъ своихъ г. Тимоѣевъ давалъ указанія относительно различныхъ сельско-хозяйственныхъ вопросовъ и изучалъ полевое хозяйство и др. отрасли сельского хозяйства въ Кутаисской губерніи.

Инструкторъ Вацадзе имѣлъ наблюденіе и оказывалъ мѣстному населенію содѣйствіе по виноградарству, плодоводству, огородничеству и полеводству.

Портовые агенты Кавказскаго филоксернаго Комитета въ Сухумѣ—Рыбинскій, въ Поти—Панцхава и въ Батумѣ—Чхеидзе, производили надзоръ за вывозомъ въ Крымъ живыхъ растений и ввозомъ ихъ изъ другихъ районовъ и изъ-за границы. Съ 1 Января сего года должности портовыхъ агентовъ упразднены.

Дѣятельность Кавказской Шелководственной Станціи въ Кутаисской губерніи.

Въ 1900 году въ предѣлахъ Кутаисской губерніи проявили свою дѣятельность 3 инструктора Кавказской шелководственной станціи—два въ Кутаисскомъ районѣ, а одинъ—въ Сухумскомъ округѣ. За время своей командировки инструкторомъ Кутаисскаго района посѣщено было 100 шелководныхъ пунктовъ, а инструкторомъ Сухумскаго района—67. По примѣру прошлыхъ лѣтъ дѣятельность инструкторовъ выразилась въ слѣдующемъ: 1) въ оказаніи содѣйствія въ приобрѣтеніи доброкачественной гренсы; 2) въ устройствѣ демонстративныхъ выкормокъ; 3) въ организации коконныхъ рынковъ съ общественными вѣсами; 4) въ устройствѣ демонстративныхъ бесѣдъ по шелководству и пчеловодству и вообще въ оказаніи техническаго содѣйствія шелководамъ и пчеловедамъ губерніи и 5) въ сборѣ свѣдѣній о состояніи шелководства и пчеловодства въ губерніи.

Изъ собранныхъ инструкторомъ Кутаисскаго района метеорологическихъ данныхъ видно, что такихъ неблагоприятныхъ условій погоды для шелководной компаніи, какъ въ отчетномъ году, никто изъ мѣстныхъ старожиловъ не запомнитъ: въ продолженіе второй половины января и первой половины февраля, до 22-го числа включительно, стояли сухіе и теплые дни съ средней температурой 12—13° р. съ колебаніями отъ 10 до 16° по Р., благодаря чему началось набуханіе почекъ у шелковицы значительно раньше обыкновеннаго времени; еще въ Февралѣ тронулись въ ростъ многія растенія и зацвѣли нѣкоторыя плодовые деревья—дикая алыча (ткемали), миндаль и др., но съ 23 Февраля по вторую половину Марта погода измѣнилась къ худшему: пошли холодные дни, сопровож-

давшіея непрерывными дождями и холодными вѣтрами; за это время наружная температура нерѣдко опускалась до 0° и ниже по Р.; бывали дни (27 Февраля), когда температура низменныхъ мѣстъ губерніи опускалась до $-2-3^{\circ}$ по Р., а въ нагорныхъ частяхъ до -5 и больше; ночью 24 Февраля выпалъ снѣгъ глубиною около 3-хъ вершковъ; за это время были и утренники; осадковъ выпало значительно ниже нормальнаго. Вся вторая половина Марта, весь апрѣль и Май были дождливы: дней съ нормальной температурой было всего 5;—съ высокой температурой отъ $20-$ до $25^{\circ}-8$; дней пасмурныхъ съ дождями и съ низкой температурой отъ 5° до 12° по Р. было 33. За эти мѣсяцы по даннымъ метеорологической станціи въ г. Кутаисѣ осадковъ выпало 132 мил. Излишне говорить, что такія рѣзкія колебанія температуры погубно отразились на дальнѣйшемъ развитіи растительности, особенно на ранніе сорта плодовыхъ деревьевъ нѣкоторые изъ нихъ: алыча, персики, грѣцкій орѣхъ дали плохой урожай сравнительно съ прошлыми годами; въ западной части губерніи значительно пострадали цѣнные культуры—чай, маслина, мандарины и друг.

Весьма чувствительно отразились утренники также и на шелковицѣ, на которой вслѣдствіе этого появились плѣшины и большая часть вѣтокъ на половину оголилась, такъ что виды на урожай листа шелковицы съ самаго начала шелководной компаніи были малоутѣшительны. Изъ грибныхъ болѣзней на листѣ шелковицы замѣтно развилась ржа, которая поразила чуть не половину всего количества тутоваго насажденія. Благодаря тому, что въ истекшемъ 1899 году цѣны на листѣ шелковицы стояли баснословно высокія, для шелководной компаніи 1900 г. многіе изъ садовладѣльцевъ и шелководовъ запаслись значительнымъ количествомъ листка, такъ что такого недостатка, какъ въ прошлые годы, въ немъ не ощущалось и цѣны сравнительно стояли нормальныя. Увеличивающееся съ каждымъ годомъ занятіе шелководствомъ въ губерніи вызвало у мѣстнаго населенія большой интересъ къ занятію тутоводствомъ и нѣтъ почти дома въ шелководныхъ уѣздахъ губерніи, который не стремился бы къ увеличенію посадокъ тутовыхъ деревьевъ. Въ видахъ содѣйствія расширенію тутовыхъ насажденій Станція заложила питомникъ на арендованномъ ею участкѣ въ 3 десятины въ имѣніи „Диоскурія“ около Сухума.

Оживленіе грены для шелководной компаніи 1900 г., начавшееся въ низменныхъ мѣстахъ губерніи, къ концу второй половины марта сопровождалось сильными холодами и прошло со значительными замедленіями. Грена большинства заграничныхъ фирмъ дала неправильные выходы червей вслѣдствіе неблагоприятныхъ условій погоды: линька червей тянулась по цѣлымъ недѣлямъ. Значительная часть червей погибла въ первыхъ двухъ возрастахъ; микроскопическія изслѣдованія погибшихъ червей, за исключеніемъ червей изъ грены нѣкоторыхъ фирмъ—Христулидиса и др. неprovѣренныхъ Станціей фирмъ, зараженія пембиной не обнаружили. Особенно пострадали въ Кутаисскомъ уѣздѣ черви раннихъ выкормокъ, черви-же сравнительно поздней выкормки въ уѣздахъ Сенакчкомъ, Озургетскомъ и Зугдидскомъ дали значительные урожай. Большими партіями погибли черви изъ грены фирмы Христулидиса и др.,

грена которыхъ не была подвергнута контрольному изслѣдованію Кавказской шелководственной Станціи.

Въ началѣ цѣны стояли сравнительно нормальныя отъ 30 до 55 коп. за золотникъ грены съ бѣлою бандеролью, но въ послѣдствіи цѣны стали падать и подъ конецъ (въ концѣ апрѣля и въ началѣ мая) коробку грены съ бѣлой бандеролью продавали отъ 20 до 50 коп., хотя нужно замѣтить, что въ такихъ коробкахъ черви были погибшіе. Нѣкоторые изъ гренооторговцевъ—Зеновъ; Зорьевъ и др., чтобы предупредить оживленіе грены, подвергали ее охлажденію и въ послѣдствіи такая грена совсѣмъ не оживала у шелководовъ. Такимъ образомъ, благодаря всѣмъ вышеуказаннымъ причинамъ, выкормки червей во всѣхъ шелководныхъ пунктахъ губерніи значительно сократились и урожай коконовъ получился какъ въ качественномъ, такъ и въ количественномъ отношеніи ниже прошлогодняго.

Устроенныя инструкторомъ Кутаисскаго района демонстративныя выкормки шелковичныхъ червей въ разныхъ пунктахъ губерніи оказали дѣлу распространенія рациональныхъ свѣдѣній червокормленія громадную услугу, особенно среди населенія шелководныхъ районовъ Рачинскаго Лечхумскаго и Шорапанскаго уѣздовъ.

Въ названныхъ уѣздахъ инструкторомъ было роздано бесплатно до 200 зол. грены, значительное количество подстилочной бумаги и сѣмниковъ всего на сумму 200 рублей и, вообще, оказано было имъ техническое содѣйствіе въ устройствѣ висячихъ крестьянскихъ этажерокъ, морилень для коконовъ и въ сбытѣ полученнаго урожая сырыхъ коконовъ.

Въ цѣляхъ оказанія содѣйствія въ сбытѣ сырыхъ коконовъ въ 12 шелководныхъ пунктахъ губерніи инструкторомъ Станціи были организованы коконные рынки съ общественными вѣсами, которые въ отчетномъ году функционировали со значительно большимъ успѣхомъ. Названные рынки были устроены на прежнихъ началахъ: взвѣшиваніе производилось на десятичныхъ вѣсахъ подъ наблюденіемъ особой комиссіи изъ мѣстныхъ интеллигентныхъ лицъ—студентовъ, учителей и другихъ; принявшихъ участіе въ работахъ Комиссіи было до 150. Операции коконныхъ рынковъ начались съ 5-го Іюня и продолжались по 25 Іюня; за какое время куплено и продано сырыхъ коконовъ свыше 60,000 пудовъ. Въ виду того, что къ началу коконныхъ операций цѣны на продукты шелководства на міровомъ рынкѣ стояли значительно ниже нормальныхъ, скупщики коконовъ на рынкахъ губерніи заявили сначала низкія цѣны на пудъ сырыхъ коконовъ—отъ 10 до 12 руб., но въ послѣдствіи цѣны поднялись съ одной стороны благодаря тому, что нѣкоторыми экспортретами урожай текущаго года были запроданы ліонскимъ фабрикантамъ еще въ прошломъ году по высокимъ цѣнамъ и имъ выгодно было платить нашимъ шелководамъ высокія цѣны, лишь бы закупить потребное для нихъ количество коконовъ, а съ другой благодаря ненормальному сбору коконовъ, тянувшемуся мѣсяцъ съ лишнимъ (на рынки поступали коконы маленькими партіями) и сильной конкуренціи между скупщиками, которые старались закупить какъ можно большее количество коконовъ и повышали цѣну на нѣкоторыхъ рынкахъ до 40 коп. за фунтъ сырыхъ коконовъ.

Чтобы удержать такія высокія цѣны на всѣхъ шелководныхъ рынкахъ по возможности дольше, инструкторъ сообщилъ шелководамъ и комиссіямъ по взвѣшиванію коконовъ, черезъ мѣстную администрацію, какія цѣны стояли на ближайшихъ рынкахъ, такъ что въ отчетномъ году представилась возможность болѣе или менѣе урегулировать цѣны на всѣхъ шелководныхъ рынкахъ и шелководамъ удалось сбыть свои урожаи коконовъ съ большею выгодною, чѣмъ въ прошломъ году. Число скупщиковъ коконовъ въ текущемъ году было значительно больше, чѣмъ въ прошломъ году; были также скупщики отъ ліонскихъ шелкомотальныхъ фабрикантовъ—Рено, Будона и др., но заграничные скупщики отказались закупать сырые коконы по существующимъ на рынкахъ цѣнамъ и нашли гораздо выгоднѣе заплатить даже неустойки въ десятки тысячъ рублей владѣльцамъ коконосушиленъ.

Далѣе инструкторомъ Кутаисскаго района въ видахъ распространенія раціональныхъ свѣдѣній по шелководству и пчеловодству по примѣру прошлыхъ лѣтъ устраивались демонстративныя бесѣды въ разныхъ пунктахъ губерніи на грузинскомъ языкѣ и помѣщались въ грузинскихъ изданіяхъ разныя замѣтки по указаннымъ отраслямъ сельскаго хозяйства. Одновременно съ этимъ инструкторъ названнаго района осенью отчетнаго года наблюдалъ надъ провозомъ заграничной грены черезъ Батумскую таможеню и слѣдилъ за правильнымъ сохраненіемъ ея въ складахъ и т. д.

Кромѣ того по ходатайству Кавказскаго отдѣла ИМПЕРАТОРСКАГО Россійскаго Общества садоводства на него было возложено устройство выставокъ—конкурсовъ по шелководству и пчеловодству въ г. г. Кутаисѣ, Озургетахъ, м. м. Самтреди, Зугдиды и Нагомари. Всѣхъ шелководовъ и пчеловодовъ губерніи, принявшихъ участіе въ конкурсахъ на выставкахъ, было около 247, изъ коихъ награждены медалями и снарядами 203 экзепонента. Во время выставокъ—конкурсовъ устраивались демонстративныя бесѣды по шелководству и пчеловодству и демонстрировались разные раціональные приемы червокормленія и пчеловожденія; всѣхъ лицъ, посетившихъ конкурсы—выставки, было около 6000 душъ. Чтобы на мѣстѣ-же выяснитъ нужды шелководства губерніи инструкторомъ устроены въ г. г. Кутаисѣ, Батумѣ, м. м. Зугдиды, Самтреди и Нагомари съ участіемъ болѣе 200 шелководовъ и лицъ, интересующихся этимъ занятіемъ, совѣщанія шелководовъ, на которыхъ сдѣлано слѣдующее единогласное постановленіе: 1) просить Кавказскій Отдѣлъ ИМПЕРАТОРСКАГО Россійскаго Общества садоводства возбудить ходатайство передъ Министерствомъ Земледѣлія и Государственныхъ Имуществъ о скорѣйшемъ введеніи обязательнаго контроля грены; 2) объ устройствѣ въ главныхъ шелководныхъ пунктахъ губерніи казеннаго зимовника для храненія провѣренной грены до оживленія и 3) объ организациі въ шелководныхъ центрахъ губерніи нѣсколькихъ демонстративныхъ питомниковъ тутовыхъ деревьевъ.

Изъ статистическихъ данныхъ, собранныхъ инструкторомъ Кутаисскаго района, видно, что занятіе шелководствомъ завоевываетъ съ каждымъ годомъ все большіе и большіе районы и въ низменныхъ уѣздахъ

—Кутаисскомъ, Сенакскомъ, Озургетскомъ и Зугдидскомъ, оно является главнымъ источникомъ денежныхъ доходовъ.

Для текущей шелководной компаніи оживлено было всего 107 пудовъ 10 ф. грены заграничнаго приготовленія; изъ этого количества около 100 п. привезено изъ Франціи, Итали и Бруссы, а около 7 пуд. 10 ф. приготовлено Кавказской шелководственной станціей и мѣстными гренерами. По уѣздамъ все это количество грены распредѣляется слѣдующимъ образомъ: въ Кутаисскомъ — 40 п. 20 ф., Озургетскомъ—21 п. 15 ф., Сенакскомъ — 20 п. 10 ф., Зугдидскомъ—21 п. 5 ф. и около 4 пудовъ въ Рачинскомъ, Лечхумскомъ, Шаропанскомъ уѣздахъ, въ Сухумскомъ и Батумскомъ округахъ. Изъ вышеуказаннаго количества грены получено урожая свыше 96,000 пудовъ сырыхъ коконовъ, въ среднемъ 14 фунт. на золотникъ грены, съ сильными колебаніями отъ 7 до 12 фунт; въ общемъ на одинъ золотникъ грены нужно считать урожая около 9 фунтовъ сырыхъ коконовъ., ниже прошлогодняго урожая на 1 фунтъ. Цѣны на одинъ пудъ сырыхъ коконовъ колебались все время отъ 10 до 17 руб.; въ среднемъ нужно считать 15 руб. за пудъ. Всего же въ отчетномъ 1900 году выручено съ продуктовъ шелководства около 1.500,000 рублей. Вся эта сумма въ силу характера производства распредѣлилась среди 550 тысячнаго населеніяго (обоего пола), проживающаго въ четырехъ низменныхъ уѣздахъ губерніи на пространствѣ 9,370 квад. верстѣ, съ 976, 227 десят. земли, изъ коихъ тутовыми насажденіями заняты приблизительно около 10,000 десятинъ.

Отраднымъ явленіемъ должно считать быстрое развитіе шелководства въ Сухумскомъ округѣ, благодаря усиленной инструкторской дѣятельности, проявлявшейся тамъ Кавказской шелководственной Станціей, гдѣ съ нынѣшняго года открылось 6 складовъ коконовъ съ морильными для замариванія коконовъ, при чемъ урожай коконовъ за послѣдніе 3—4 года съ ничтожняго количества поднялся до нѣсколькихъ тысячъ пудовъ.

Кавказскій отдѣлъ ИМПЕРАТОРСКАГО Россійскаго Общества Садоводства.

Въ видахъ воздѣйствія на улучшеніе шелководства и пчеловодства губерніи ежегодно устраивать выставки — конкурсы по шелководству и пчеловодству, которыя въ 1900 году устроены въ г. Кутаисѣ, Озургетахъ, Самтреди, Зугдиды и Нагомари, гдѣ приняли участіе свыше 247 экспонентовъ изъ разныхъ мѣстностей губерніи, изъ нихъ награждены медалями, похвальными отзывами и разными принадлежностями червокормленія и пчеловожденія свыше 203 лицъ и учрежденій. Во время выставокъ — конкурсовъ устраивались демонстративныя бесѣды по разнымъ отраслямъ сельскаго хозяйства. Въ виду того, что устройство выставокъ — конкурсовъ приурочено къ базарно-ярмарочнымъ днямъ, онѣ посѣщались значительнымъ числомъ землевладѣльцевъ губерніи; приблизительно выставки эти посѣтили около 7000 душъ обоего пола.

Отдѣломъ была устроена Батумская выставка растеніеводства, кото-

рая по отзывамъ специалистовъ вышла одна изъ лучшихъ выставокъ на Кавказѣ.—Для организаціи этой выставки составленъ былъ организаціонный комитетъ подъ предѣдательствомъ почетнаго члена Отдѣла Кутаисскаго Военнаго Губернатора Ф. К. Гершельмана. Выставка открыта съ 1 по 30 Октября. Всѣхъ участвовавшихъ въ выставкѣ экспонентовъ было 172, которые по отдѣламъ распредѣляются слѣдующимъ образомъ 1) въ Отдѣлѣ декоративнаго садоводства и цвѣтоводства приняли участіе 15 экспонентовъ; 2) цѣнной кулятуры—37; 3) плодоводства—27; 4) огородничества—33; 5)—саженцевъ плодовыхъ и лѣсныхъ деревьевъ—20; 6) виноградарства и винодѣлія—43; 7) шелководства—25; 8)—пчеловодства 13; 9) сушеныхъ плодовъ и овощей—8; 10)—сѣмянномъ—19; 11)—демонстративныхъ коллекцій—11; и 12) садоваго хозяйства—30; изъ экспонентовъ награждены 128, изъ коихъ малыми золотыми медалями—3, большими серебряными медалями 12, малыми серебряными медалями—28, бронзовыми—45 и похвальными отзывами 40 экспонентовъ. Во время выставки устраивались демонстративныя бесѣды по культурѣ чая, приготовленію бумаги изъ бумажняго дерева „мицумата“, сушкѣ плодовъ, размоткѣ и тканѣ шелка; особенно заинтересовала публику демонстрація приготовленія чая кустарнымъ способомъ, производимая специалистомъ китаецемъ Ляу-Дженъ-Джоу и приготовленіе бумаги, производимое специалистомъ японцемъ.

Во время выставки былъ устроенъ рядъ засѣданій съ участіемъ мѣстныхъ дѣятелей и членовъ Отдѣла, на которыхъ заслушаны слѣдующіе доклады: 1) Ляу-Дженъ-Джоу—„О кустарномъ способѣ приготовленія чая“. 2) А. П. Вакъе—„о культурѣ рами на Кавказѣ.“ 3) А. Е. Вучино—„О культурѣ сои въ Кутаисской губерніи.“ 4) Я. Звѣрева „О садовыхъ культурахъ Батумскаго округа.“ 5) г. Пикса—„О культурѣ клубники въ окрестностяхъ Батума.“ 6) Г. Мачаваріани—„О занятіяхъ сельскимъ хозяйствомъ при народныхъ школахъ Кутаисской губерніи.“ и 7) І. Г. Кутателадзе—„О контролѣ шелковичной грены.“ По всѣмъ этимъ докладамъ сдѣланы соотвѣтствующія постановленія и препровождены въ Правленіе Отдѣла для дальнѣйшаго направленія.

Кавказскій Отдѣлъ ИМПЕРАТОРСКАГО Россійскаго Общества садоводства насчитываетъ въ предѣлахъ Кутаисской губерніи своихъ членовъ почетныхъ—два; дѣйствительныхъ до 30 и сотрудниковъ 15. „Кавказскій Вѣстникъ пракческаго садоводства“, органъ Кавказскаго Отдѣла Общества Садоводства, высылается въ губерніи свыше 50 экземпляровъ.

Водные каналы.

Въ районѣ Кутаисской губерніи имѣется только водныхъ округа Хонскій и Ріонскій, гдѣ введена водная администрація согласно Положенія 3 декабря 1890 года. Первый изъ нихъ по правую сторону р. Ріона и вода какъ для орошенія, такъ и для прочихъ нуждъ выводится главнымъ образомъ изъ р. Цхенись-Цкали, праваго притока р. Ріона. Въ Ріонскомъ округѣ наиболѣе крупныя каналы выведены изъ р. Ріона и онъ расположенъ по обѣимъ сторонамъ р. Ріона.

Въ Хонскомъ округѣ можно назвать слѣдующіе дѣйствующіе каналы:

1) Сущестующая система каналовъ: 1) Хонскій каналъ (онъ-же Хонско-Джихаишскій); главная линія—средній расходъ до 1200 литровъ, пользуются жит. Хони для домашнихъ нуждъ; построенъ до введенія водныхъ учреждений и состоитъ изъ слѣдующихъ вѣтвей:

а) Сацулукидзевская вѣтвь, средній расходъ до 125 литровъ, пользуются часть жителей сел. Сацулукидзево, Кухи, Большіе и Малые Губи и Диди-Джихаиши.

в) Беридзевская вѣтвь, средній расходъ по 250 литровъ, пользуются жители с. Гоча-Джихаиши.

с) Ивандидо-Джихаишская вѣтвь, средній расходъ до 450 литровъ, пользуются жители сел. Ивандиди, Гоча-Джихаиши, Диди-Джихаиши.

д) Гидельская вѣтвь, средній расходъ до 375 литровъ, пользуются жители сел. Ивандиди, Гоча-Джихаиши, Диди-Джихаиши, сел. Ецери и Джиктубани. Такимъ образомъ Хонскій каналъ обслуживаетъ 10 селеній округа и имъ орошалось 1565 кцевъ и приводилось его дѣйствіе 120 мельничныхъ поставовъ.

2) Хонско-Карчхабскій съ расходомъ до 1000 литровъ, служитъ для орошенія земель въ количествѣ 242 дес; для питья и домашнихъ нуждъ селеній Хони, Карчхаби и Ивандиди. Длина до 7 верстъ.

3) Контуатскій съ расходомъ до 188 литровъ служитъ для орошенія 188 дес. земель сел. Контуати. Длина приблизительно 2 версты. Въ настоящее время бездѣйствуетъ въ виду того, что головная часть канала выбрана неудачно и р. Чхенись-Цхали отошла къ правому берегу.

4) Сацулукидзевскій каналъ длиною 14 верстъ,—разрѣшенъ Съѣздомъ и приступлено къ постройкѣ (проведено около 1 версты); расходъ воды до 1235 литровъ для орошенія 1000 дес. земли сел. Нахухулеви, Сацулукидзево и Кухи.

5) Кулашскій каналъ—для орошенія 2000 дес. земель сел. Малые Джихаиши,—Чагани, Кулаши, Охи, Ктубани, Ецери, Кутири и Ганири. На разстояніи 3-хъ верстъ отъ начала онъ дѣлится на 3 части: Кутирскую, главную, и Ецерскую. Общее протяженіе до 50 верстъ. Каналъ еще не построенъ и въ 1900 г. были только произведены изысканія на средства общества чинами водныхъ учреждений и составленъ проектъ, одобренный Съѣздомъ инженеръ-гидравликовъ.

6) Старый большой мельничный каналъ Наргвеви, длиною 17 верстъ. Расходъ приблизительно до 1000 литровъ.

Кромѣ того существуетъ еще нѣсколько мелкихъ мельничныхъ каналовъ, выведенныхъ изъ другихъ рѣчекъ, каковы: Чуртава, Логода, Легунора, Череха, Губиесь-цкали, Кухи и др., но каналы эти не изслѣдованы и свѣдѣній о нихъ не имѣется. Такимъ образомъ дѣйствующихъ каналовъ изъ р. Цхенись-цкали 4, съ расходомъ до 2630 литровъ и способностью оросить до 1630 дес. земли; строящихся и проектированныхъ два съ расходомъ 3235 литр. и способностью полить до 3235 дес., а всего при осуществленіи проектныхъ каналовъ расходъ воды 5865 литр. съ орошеніемъ до 4865 дес. За время существо-

ванія водныхъ учрежденій выстроены 2 канала, проектированы и готовы къ постройкѣ еще два канала. Общее протяженіе существующихъ и проектныхъ каналовъ—146 верстѣ. Въ настоящее время только 1565 кцевъ, т. е. 585 приблизительно десятинъ пахотныхъ земель, обложены деньгами на содержаніе должностныхъ лицъ округа; земли, орошаемыя Хонско-Карчхабскимъ и Контуатскимъ каналомъ, не обложены и къ обложенію ихъ приступятъ въ 1901 году. Въ 1900 году размѣръ обложенія (1609 р. 88 коп.) распредѣлялся слѣдующимъ образомъ: мирабу жалованья—300 руб., на разсылнаго—100 руб., сторожа при главномъ шлюзѣ—100 р., тремъ членамъ совѣта—100 руб., 5-ти джуварамъ—325 р., на ремонтъ каналовъ и непредвидѣнные расходы—684 р. 88 к., Размѣры обложенія: за 1 д. пахотной земли—42 коп. и за мельничный поставъ вообще—7 р. 8 коп. Обложеніе необходимо признать несоразмѣрно высокимъ; оно значительно понизится при разложеніи суммы на содержаніе должностныхъ лицъ на другіе каналы. Въ виду того, что лѣто 1900 г. было изобильно водою, никакихъ осложненій въ порядкѣ пользованія водою не произошло, а поэтому отъ водной администраціи и не требовалось интенсивной дѣятельности. Это видно изъ того, что вообще нарушеній порядка пользованія водою было сравнительно немного: 19—20 случаевъ, какъ сообщилъ мирабъ Хонскаго воднаго округа. Свѣдѣній о характерѣ этихъ нарушеній не имѣется; нарушенное пользованіе быстро возстановлялось мирабомъ. Дѣлъ, касающихся урегулированія пользованія водою и требовавшихъ вмѣшательства инженеръ-гидравлика, было также немного (всего 6); жалобъ на дѣйствія должностныхъ лицъ не было. Въ Създѣ инженеръ-гидравликовъ разматривалось лишь одно дѣло (о проведеніи Кулашскаго канала). Общее состояніе каналовъ можно признать удовлетворительнымъ во первыхъ потому, что они всѣ, за исключеніемъ Хонско-Джихаишскаго, построены съ соблюденіемъ необходимыхъ правилъ техники и во вторыхъ благодаря толковому надзору и довольно энергичному исправленію ихъ мирабомъ Шарашидзе.

Въ Ріонскомъ водномъ округѣ 89 дѣйствующихъ каналовъ, выведенныхъ изъ р. Ріона, Ханисъ-цкали, Корисъ-цкали, Перета, Квинисъ-цкали, Сулори и др. мелкихъ рѣкъ. Большинство каналовъ служатъ для приведенія въ дѣйствіе мельницъ и изъ нихъ можно указать только 3, служащихъ и для орошенія: 1) Гегутско-Опшквитскій съ расходомъ 1150 литр. орошается до 156 дес. земель сел. Гегути и Патрикеты, Месхети, Уканети, Опшквити. Общая длина до 33 верстѣ; 2) Парцханаканевскій—съ расходомъ 1050 литр., длиною до 17,5 верстѣ, орошаетъ до 150 дес. пахоти сел. Квитири; 3) Апханаурскій каналъ Ананова орошаетъ до 900 дес. пахоти, съ расходомъ до 900 литр. Итого тремя каналами орошалось до 1216 дес. съ общимъ расходомъ въ 3100 литровъ.

Свѣдѣній о расходѣ воды въ прочихъ каналахъ не имѣется. По раскладкамъ совѣта выборныхъ въ округѣ обложено за пользованіе оросительной водою до 2000 кцевъ, приблизительно 700 дес. Обложеніе за 1 кцеву—до 17 к. и 168 поставовъ по цѣнѣ за поставъ 1-й категоріи—10 р., 2-й 7 р. и 3-й—4 р. Содержаніе мирабу опредѣлено 800 руб., 5 джува-

рамъ—375 руб., всего 1175 р. Сравнительно съ Хонскимъ воднымъ округомъ обложение значительно меньше.

Нарушеній порядка пользования водою былъ 1 случай; мирабомъ составленъ протоколъ, а жалобъ на дѣйствіе мираба была одна. Съѣздомъ инженеръ-гидравликовъ разсмотрѣно 3 дѣла. Состояніе каналовъ крайне неудовлетворительно и объясняется самымъ равнодушнымъ отношеніемъ мираба къ своимъ обязанностямъ.

Значеніе орошенія для улучшенія матеріальнаго благосостоянія населенія особенно видно въ Хонскомъ водномъ округѣ. Видно это изъ того, что за какихъ нибудь 10—12 лѣтъ для цѣлей орошенія проведено три канала и строится еще 2 канала съ большимъ расходомъ воды. Населеніе не останавливается передъ затратами на сооруженіе новыхъ каналовъ и не считаетъ особенно тягостнымъ для себя обложение въ 42 коп. за кцеву, за пользованіе оросительной водою, лишь бы во время получить воду. По распросамъ мѣстныхъ жителей при отсутствіи орошенія съ 1 дес. урожай кукурузы не болѣе 40—50 пуд., при поливкѣ доходить до 200 пудовъ. Хорошему урожаю наиболѣе благопріятствуетъ небольшая засуха и наличность орошенія въ это время. Объясняется это удобряющимъ свойствомъ воды р. Цхенись-цкали, несущей—много ила. По сооруженіи двухъ предполагаемыхъ каналовъ обложение на кцеву за пользованіе водою не превыситъ 15—20 коп.

Въ обоихъ округахъ: дѣйствующихъ оросительныхъ каналовъ 7, расходуется 5730 литровъ, орошается 2846 дес. пахотныхъ земель, длина каналовъ до 132, 5 верстъ; вновь строящихся 2 канала, длиною 64 версты, съ расходомъ 3235 литровъ для орошенія 3235 дес. Обложение для удовлетворенія должностныхъ лицъ за 1900 г.—2784 р., среднее обложение на кцеву пахотной земли 29, 5 коп.

Въ 1900 году въ Кутаисской губерніи обмежевано: въ Сенакскомъ уѣздѣ 3894 дес., въ Кутаисскомъ уѣздѣ 6441 дес., въ Рачинскомъ уѣздѣ 10545 дес. и въ Шорапанскомъ уѣздѣ 1220 дес.

Всего съ открытія межеванія по 1-я января 1901 г. обмежевано: въ Зугдидскомъ уѣздѣ 164711 д., въ Сенакскомъ уѣздѣ 115572 дес., въ Кутаисскомъ уѣздѣ 224252 дес., въ Озургетскомъ 170152 дес., Лечхумскомъ 101937 дес., въ Рачинскомъ 127145¹/₂ и въ Шорапанскомъ 103872 десятины.

Фабрики, заводы, промыслы и ремесла.

Въ отчетномъ году въ Кутаисской губерніи было 478 фабрикъ и заводовъ.

Сумма производительности означенныхъ выше фабрикъ и заводовъ достигла до 50,893,799 руб.; работало на нихъ 4590 рабочихъ.

Неусовершенствованныхъ садовладѣльческихъ фруктово-виноградо-водочныхъ заводовъ съ платежомъ акциза дѣйствовало 312; на нихъ выкурено спирта 3,441,651⁰ (86,041, 3 ведра).

Заводы и выкурка спирта по уѣздамъ и округамъ распредѣлялись:

	Число заводовъ	Выкурки спиртъ.
Въ Озургетскомъ уѣздѣ	271	2,724,403 ⁰

— Шорапанскомъ —	5	10,492 ⁰
— Кутаисскомъ —	7	21,036 ⁰
— Зугдидскомъ —	4	4,381 ⁰
— Сенакскомъ —	2	4,726 ⁰
— Сухумскомъ округѣ	19	637,367
— Батумскомъ —	4	39,246

Итого 312 3,441,651⁰

Кромѣ того въ Арвинскомъ округѣ дѣйствовало 85 заводовъ, платящихъ только патентный сборъ; на нихъ выкурено спирта приблизительно 39,919⁰

Къ первому Января 1900 года оставалось въ складахъ и на заводахъ 1,170,945⁰

Въ теченіи года выкурено на заводахъ 3,470,510⁰

Поступило изъ за предѣловъ губерніи въ склады и питейныя заведенія 2,242,550⁰

Итого 6,890,066⁰

Изъ этого количества израсходовано:

На мѣстное потребленіе населенія 3,988,634⁰

Вывезено изъ предѣловъ губерніи 921,402⁰

На выдѣлку водочныхъ издѣлій 97,199⁰

На усушку и путевую трату 217,613⁰

Всего 5,224,848⁰

Осталось къ 1-му Января 1901 года въ складахъ и на заводахъ 1,665,217⁰

Водочныхъ заводовъ, приготавливающихъ спеціальныя напитки, существовало 3, съ коихъ поступило дополнительнаго акциза 6,509 р. 43 коп.

Въ теченіи отчетнаго года было открыто 1897 заведеній для торговли спиртными напитками.

Всего питейнаго дохода въ 1900 году поступило 234,326 руб.

Обороты листового табаку.

Оставалось къ 1-му Января 1900 года:

На плантаціяхъ 157,912 пуд.

Въ складахъ—и на фабрикахъ 44,042 —

Собрано новаго урожая 196,638 —

Привезено въ губернію 35,788 —

Всего 434,380 —

Израсходовано:

На приготовленіе табачныхъ издѣлій 13,722 —

Уничтожено корешковъ и оказалось усушки 4,318 —

Вывезено изъ губерніи 196,795 —

Всего 214,835 —

Въ теченіи 1900 года приготовлено табачныхъ издѣлій 13722 пуда, а именно:

Табаку 1-го сорта	393 пуд. 29 фун.
— 2-го —	4837 — 26 —
— 3-го —	7270 — 30 —
Папирось 1-го —	22,243,500 шт. 774 — 8 —
— 2-го —	12,396,000 — 446 — 4 —

Въ отчетномъ году было открыто 2362 заведенія для продажи табаку и табачныхъ издѣлій.

Табачныхъ доходовъ поступило 283,784 р. Кромѣ того поступило штрафныхъ денегъ 399 руб.

Всѣхъ акцизныхъ доходовъ поступило въ 1900 году 518,509 руб.

Въ 1900 году вывезено изъ Батума нефтяныхъ продуктовъ 65,363,621 п.

Въ 1900 году вывозъ смазочныхъ маселъ на Европейскіе рынки по отношенію ко всему экспорту ихъ составилъ 99,24%, а на восточные 0,76%.

На 1-е Января 1901 года оставалось въ Батумскимъ складахъ 7,826,940 пудовъ нефтяныхъ продуктовъ.

Общая сумма поступившаго въ казначейства акциза за выпущенныя изъ Батумскаго нефтянаго раіона въ Имперію освѣтительныя нефтяныя масла въ отчетномъ году 2,043,653 руб. 2 коп. Кромѣ того поступило: 10 р. 74 коп. акциза за корчемный керосинъ, 261 р. 73 к. въ счетъ будущихъ платежей и 10 р. 66 к. штрафныхъ суммъ, всего же поступило 2,043,936 р. 15 коп.

Производительность главныхъ отраслей горной промышленности въ губерніи въ отчетномъ году нѣсколько увеличилась, но тѣмъ не менѣе нельзя не указать на то обстоятельство, что до сихъ поръ не выясненныя поземельныя права жителей Артвинскаго и Батумскаго округовъ сильно препятствуютъ развитію горнаго промысла въ этихъ округахъ.

Плохое подѣ-часъ непроходимое состояніе дорогъ, мѣстами совершенное ихъ отсутствіе въ названныхъ округахъ и другія обстоятельства, возникающія на почвѣ различія во взглядѣ и въ отношеніяхъ нѣкоторыхъ лицъ къ частной горной промышленности въ краѣ, парализуютъ всякую энергію предпринимателей и отдаляютъ возможность образованія новыхъ горныхъ промысловъ, которые безусловно доставляютъ постоянный заработокъ мѣстному населенію и поднимаютъ его благосостояніе.

Въ 1900 году въ Кутаисской губерніи было:

	Чис- ло.	ПРОИЗВОДИТЕЛЬНОСТЬ	Число рабочихъ.
Каменноугольныхъ копей . .	2	3,862,644 пуд. Камен. угля и 5,355 брикетовъ.	505
Мѣдиплавильныхъ заводовъ .	2	7,891 пуд. красной мѣди .	—
Мѣдныхъ рудниковъ	—	22,435 пудовъ.	25
(13 рудниковъ, 4 развѣдки) .	—	464,792 пуд. мѣдной руды	168
Серебро свинцовыхъ рудниковъ	—	388 пуд.	—
(1 рудникъ 2 развѣдки) . .	—	—	—
Марганцовыхъ рудниковъ . .	349	40,266,422 пуд. марганца .	3703
Каменноломни	204	69,584 руб.	254

Мѣстные кустарныя издѣдія незначительны и расходуются исключительно на мѣстѣ; исключеніе въ этомъ случаѣ составляетъ издѣліе шелковой матеріи; (дарая), которое выпускается для продажи. Въ нѣкоторыхъ селеніяхъ выдѣлываются бумажная бязь и мануса; женщины ткуть на ручныхъ станкахъ изъ овечьей шерсти крестьянское сукно (шали) для домашняго употребленія, весьма прочное и хорошаго качества.

Въ свободное время отъ полевыхъ занятій многіе изъ жителей губерніи отправляются на заработки въ разные города. Извозомъ занимаются жители Артвинскаго округа и Шорапанскаго уѣзда; первые перевозятъ тяжести въ Батумъ, Ардаганъ, Карсъ и Ольты, а послѣдніе—марганцовую руду съ мѣста добычи въ с. Чіатури, а иногда и на желѣзнодорожную станцію Шорапань.

Въ отчетномъ году ремесленниковъ и разнаго рода мастеровъ въ губерніи было:

Сапожниковъ	387.
Столяровъ	477.
Плотниковъ	2238.
Золотыхъ дѣлъ мастеровъ	63.
Слесарей	75.
Кузнецовъ	946.
Башмачниковъ	981.
Стекольщиковъ	36.
Маляровъ	37.
Портныхъ	487.
Мѣдниковъ	153.
Печниковъ	141.
Цирульниковъ	150.
Сѣдельщиковъ	110.
Пильщиковъ	464.
Каменьщиковъ	163.
Шапочниковъ	375.
Жестяниковъ	13.
Часовыхъ дѣлъ мастеровъ	10.
Переплетчиковъ	100.
Лудильщиковъ	30.
Обойщиковъ	80.

За неимѣніемъ специальныхъ учрежденій для подготовки разнаго рода ремесленниковъ, мѣстные ремесленники получаютъ первоначальную подготовку въ мастерскихъ, куда они съ малолѣтства поступаютъ въ качествѣ подмастерьевъ.

Торговля.

Торговыми пунктами Кутаисской губерніи кромѣ городовъ Кутаиса, Батума, Сухума, Поты, Артвина, Озургеты и Редуть-Кале (заштатный городъ въ Зугдидномъ уѣздѣ) являются слѣдующія мѣстечки и селенія: въ Кутаисскомъ уѣздѣ м. Самтреди и селенія Хони, Диди-Джихаиши,

Саджевахо, Тквибули и Сабека. Въ Шорапанскомъ уѣздѣ: м. Чіатури, Квирілы, Чхари и Шорапань и селеніе Бѣлогоры.—Въ Озургетскомъ уѣздѣ м. Нагомари и Чохатаури и селенія Хидисъ-тави, Ланчхути, Супса и Нотанеби. Въ Сенакскомъ уѣздѣ мѣстечки Ново-Сенаки, Старо-Сенаки, Суджуна и Наогалеви (Мартвили) и селенія Бандза и Абаша. Въ Лечхумскомъ уѣздѣ сел. Лайлаши и Цагери. Въ Рачинскомъ уѣздѣ м. Они и селеніе Амблораури. Въ Зугдидскомъ уѣздѣ мѣстечки Зугдиди, Анаклія, Хопи и селенія Цаленджихи, Мухура и Ахути. Въ Батумскомъ округѣ селенія Чурукъ-су, Борчха, Марадиди, Кеды и Хуло. Въ Артвинскомъ округѣ м. Арданучъ и сел. Сатлель-Рабетъ. Въ Сухумскомъ округѣ мѣстечки Гудаути и Очемчири.

Кромѣ того въ губерніи учреждены слѣдующія ярмарки, краткосрочныя отъ 3 до 15 дней: въ Самтреди и сел. Кулаши Кутаисскаго уѣзда, въ сел. Цева Шорапанскаго уѣзда; въ сел. Цагери Лечхумскаго уѣзда двѣ ярмарки въ годъ въ Маѣ и Сентябрѣ, въ сел. Бугеули—Рачинскаго уѣзда; во всѣхъ торговыхъ пунктахъ Сенакскаго уѣзда шесть ярмарокъ; въ сел. Нагомари, Джумати и Саджавахо Озургетскаго уѣзда, въ сел. Хоби при Хобскомъ монастырѣ, Хопи, Цаленджихи и Джвари Зугдидскаго уѣзда. Ярмарки эти имѣютъ значеніе лишь для населенія ближайшихъ къ каждой изъ нихъ мѣстностей. На ярмаркахъ прибываютъ торговцы изъ городовъ Кутаисской губерніи съ необходимыми въ сельскомъ быту разнаго рода товарами, которые закупаются сельчанами или за наличныя деньги или обмѣниваются на мѣстные кустарныя издѣлія, главнымъ образомъ шелкъ и другія сельско-хозяйственныя произведенія.

Обороты этихъ ярмарокъ не превышаютъ 30,000 руб. за исключеніемъ Самтредской и Ново-Сенакской (Успенской) ярмарокъ, обороты коихъ достигаютъ 150,000 рублей каждой.

Въ 1900 году было выдано сословныхъ купеческихъ свидѣтельствъ 333, свидѣтельствъ для торговыхъ предпріятій 7525, бесплатныхъ билетовъ на складочныя помѣщенія къ торговымъ предпріятіямъ 380, свидѣтельствъ для промышленныхъ предпріятій 921, бесплатныхъ билетовъ на складочныя помѣщенія къ промышленнымъ предпріятіямъ 223, свидѣтельствъ на личныя промысловыя занятія 1538. Основнаго промысловаго налога съ прибавочными къ нему оброками поступило 254,722 рублей.

Въ слѣдующей таблицѣ показано движеніе торговыхъ судовъ по портамъ Кутаисской губерніи въ теченіи 1900 года.



ПОРТЫ.	В с е г о		По заграничному плаванію.				Кабатажому.	
			Россійскихъ		Иностран-ныхъ		Судовъ.	Чистая вмѣсти-мость въ тоннахъ.
	Судовъ.	Чистая вмѣ-стимость въ тоннахъ.	Судовъ.	Чистая вмѣсти-мость въ тон-нахъ.	Судовъ.	Чистая вмѣ-стимость въ тоннахъ.		
							П	Р
Гудауты	680	637059	—	—	10	274	670	636785
Новый-Афонъ	704	672565	—	—	—	—	704	672565
Сухумъ	924	738145	1	24	107	3359	816	734762
Очемчиры	817	676639	—	—	76	14069	741	662570
Анакля	13	401	—	—	—	—	13	401
Поти	1152	956876	—	—	214	190516	938	766360
Чурукъ-Су	2	606	—	—	—	—	2	606
Батумъ	1654	1548316	87	80987	735	759530	832	707799
Лиманскій п.	—	—	—	—	—	—	—	—
Всего	5946	5230607	88	81011	1142	967748	4716	4181848
	О	Т	О	Ш	Л	О		
Гудауты	680	637059	1	475	10	274	669	636290
Новый-Афонъ	704	672565	—	—	—	—	704	672565
Сухумъ	924	738128	1	24	106	3318	817	734786
Очемчиры	816	676563	—	—	75	13993	741	662570
Анакля	13	401	—	—	—	—	13	401
Поти	1159	970512	2	939	222	205020	935	764553
Чурукъ-Су	2	606	—	—	—	—	2	606
Батумъ	1653	1566286	78	71373	740	770422	835	724491
Лиманскій п.	—	—	—	—	—	—	—	—
Итого	5951	5262120	82	72831	1153	993027	4716	4196262

Въ 1900 году по заграничной торговлѣ черезъ Гудаутскую таможенную привезено товару на 355 руб., вывезено на 136400 р.; черезъ Сухумскую таможенную привезено на 3955 руб., вывезено на 267331 р.; черезъ Очемчирскую таможенную привезено на 380 р., вывезено на 575,040 р.; черезъ Потійскую таможенную привезено на 19383 р., вывезено на 6.233,102 р.; черезъ Николаевскую таможенную привезено на 3298 р., вывезено на 32830 р.; черезъ Батумскую таможенную привезено на 7,569,432 р., вывезено на 37,143,714 руб.; черезъ Орджохскую таможенную привезено на 40092 р., вывезено на 2619 р. Всего привезено изъ заграницы товару на 7,636,835 р., а вывезено на 44,412,036 рублей.

По каботажной торговлѣ привезено черезъ Гудаутскую таможенную товаровъ на 215 т. р., вывезено, — на 152 т. руб., чрезъ Ново-Афонскую таможенную привезено на 141 т. р., вывезено на 8 т. р.; чрезъ Сухумскую таможенную привезено на 871 т. р., вывезено на 336 т. р.; чрезъ Очемчирскую таможенную привезено на 170 т. р. вывезено на 117 т. р. Анаклійскую таможенную привезено на 377 т. р., вывезено на 1,478 т. руб.; чрезъ Потійскую таможенную привезено на 10,055 т. р., вывезено на 5,263 т. руб.; чрезъ Чурукъ-Суйскую таможенную привезено на 7 т. р., вывезено 1 т. руб.; чрезъ Батумскую таможенную привезено на 10,955 т. руб., вывезено на 7,098 т. р.; чрезъ Лиманскую таможенную привезено на 2 т. р., вывезено на 1 т. руб.

Изъ отправленныхъ за границу товаровъ наиболѣе видное мѣсто занимаютъ нефтяные продукты, марганецъ и кукуруза. Въ отчетномъ году вывезено за границу нефтяныхъ продуктовъ:

Сырой нефти на	55,074 руб.
Вазелиноваго масла на	77,929 —
Легкія нефтяныя освѣтительныя масла, подлежащія акцизу на	25,151,721 —
Тяжелыя нефтяныя освѣтительныя масла, подлежащія акцизу на	1,162,149 —
Неочищенное нефтяное масло на	417,399 —
Очищенное нефтяное масло на	495,444 —
Нефтяные остатки на	403,910 —
Марганцевой руды вывезено на	5,862,750 —
Кукурузы на	2,507,255 —
Шелка сырого на	1,064,564 —

Кредитныя учрежденія.

Въ 1900 году въ Кутаисской губерніи дѣйствовали слѣдующія кредитныя учрежденія.

1) Батумское отдѣленіе Государственнаго банка, объ операціяхъ котораго свѣдѣній не имѣется.

2) Государственныя сберегательныя кассы при казначействахъ. Къ 1 Января 1900 года въ этихъ кассахъ оставалось 1,866,449 р. 71 к. деньгами и 254,500 рублей процентными бумагами. Въ теченіи года поступило 1,990,906 руб. 76 к. и причислено на вклады процентовъ 58,645 р. 71 к., всего—2,049,452 р. 47 коп.; кромѣ того поступило процентныхъ бумагъ на 119,200 руб. Выдано вкладовъ,— списано на покупку $\frac{0}{100}$ бумагъ и переведено въ другія кассы 1,800,405 р. 64 коп.; причислено въ теченіи года и выдано процентовъ при востребованіи и переводѣ вкладовъ 41,513 р. 52 коп.; выдано процентными бумагами 71,700 руб. Осталось къ 1 Января 1901 года 2,115,496 р. 54 коп. деньгами и 302,000 процентными бумагами.

3) Сберегательныя кассы при почтово-телеграфныхъ учрежденіяхъ. Въ кассахъ этихъ къ 1 Января 1900 года оставалось 170,829 р. 34 к. деньгами и 8,500 руб. $\frac{0}{100}$ бумагъ.; въ теченіи года поступило 220,895 р. 20 к.; выдано въ теченіи года на покупку $\frac{0}{100}$ бумагъ или переведено въ

другія казначейства 184,267 р. 75 коп.; причислено $\frac{0}{100}$ въ теченіи года и выдано при востребованіи вкладовъ 3,207 р. 77 коп. Осталось къ 1 Января 1901 года деньгами 207,456 р. 79 коп. и $\frac{0}{100}$ бумагъ 15,200 руб.

4) Михайловскій дворянскій земельный банкъ въ Кутаисѣ, которымъ въ 1900 году выдано ссудъ: долгосрочныхъ 420,300 р., изъ коихъ подъ залогъ городскихъ имуществъ 377,100 р. и подъ залогъ сельскихъ имѣній 43,200 р., и краткосрочныхъ 12,360 р.; всего же выдано ссудъ 432,600 р.; погашено долгосрочныхъ 184,074 р. 26 коп. и краткосрочныхъ 51,850 р. Валоваго дохода за 1900 годъ получено 125,608 р. 29 коп.; за покрытіемъ расходовъ по управленію банкомъ и убытковъ, понесенныхъ отъ оставшихся за банкомъ имѣній, остается чистой прибыли 58,136 р. 17 коп.

С В Ъ Д Ъ Н І Я.

О количествѣ дворянскихъ земель, состоящихъ въ залогъ Михайловскаго дворянскаго земельного банка къ 1 Января 1901 года.

Уѣзды и округа.	Число имѣній.	Количество земель.		Оцѣнка банка.	Размѣръ Ссуды.
		Десят.	Кв. саж.		
Кутаисскій	211	4041	709	734300	366600
Шорапанскій	131	5136	1778	482200	240900
Озургетскій	25	1372	824	121200	60600
Зугдидскій	23	4287	1825	314900	157400
Сенакскій	70	2051	2014	273100	129100
Рачинскій	23	1315	1958	54400	27200
Лечхумскій	6	1091	2058	21000	10500
Сухумскій округъ	4	661	1452	15000	5100
Итого	493	19954	12618	2016100	997400

5) Закавказское отдѣленіе Государственнаго Дворянскаго Земельнаго Банка, находящееся въ г. Тифлисѣ.

Къ 1 Января 1901 года состояло въ залогъ земель.

Уѣзды и округа.	Число имѣній.	Пространство земли десятинахъ.	Оцѣнка Состава Банка.	Размѣръ выданной ссуды.
Кутаисскій	123	4314	1085583	634500
Озургетскій	11	1950	460637	247100
Сенакскій	15	978	267582	150600
Шорапанскій	26	3842	382380	228600
Зугдидскій	2	2279	171300	102700
Лечхумскій	1	3832	80000	48000
Сухумскій округъ	9	3568	217870	109500
Итого	187	20723	2665352	1521000

6) Батумское Отдѣленіе Тифлискаго Коммерческаго Банка. Обь операціяхъ Отдѣленія за 1900 годъ свѣдѣнія не доставлены.

7) Кутаисское Общество Взаимнаго Кредита. Къ 1 Января 1901 года число членовъ общества было 1394; оборотнаго капитала 146,395 руб.; запаснаго капитала 46,436 р. 84 коп.; процентныхъ вкладовъ было: по безсрочнымъ вкладамъ 35,450 р., по срочнымъ вкладамъ 627,880 р. Общій оборотъ кассы по всеѣмъ операціямъ общества былъ 56,395,532 р. 18 коп. Размѣръ капитала на развитіе техническаго и ремесленнаго образованія— достигъ 26,160 р. 94 к. Для образованія этого капитала, согласно постановленію общаго собранія членовъ общества, съ 1890 года отчисляется 10 % изъ ежегодной чистой прибыли банка.

Къ 1 Января 1900 года въ кассѣ общества

состояло	56864 р. 97 коп.
Въ течаніи года поступило	8424032 — 41 —
— — — — — выдано	8404652 — 51 —
Осталось къ 1 Января 1901 года	76224 — 87 —

8) Батумское Общество Взаимнаго Кредита.

Къ 1 Января 1901 года число членовъ обще-

ства было 469 съ капиталомъ	108625 р.
Срочныхъ взносов	55050 —
Взносовъ до востребованія	2685 —
Запаснаго капитала	4314 — 15 коп.
Общій оборотъ кассы	13334117 — 60 —

Къ 1 Января 1900 года въ кассѣ общества

состояло	10412 —
Въ теченіи года поступило	2743551 — 67 —
— — — — — выдано	2718859 —
Осталось къ 1 Января 1901 года	35103 — 81 —

9) Потіиское Общество Взаимнаго Кредита.

Общій оборотъ кассы въ отчетномъ году	13111804 — 10 —
Кассовый оборотъ	4951903 — 11 —
Общее движеніе по вкладамъ достигло	314648 — 70 —
Оборотъ по текущимъ счетамъ	1198306 — 35 —
Къ 1 Января 1900 г. оставалось въ кассѣ	14308 — 95 —
Въ теченіи года поступило	2478853 — 24 —
Вд теченіи года выдано	2473049 — 87 —
Осталось къ 1 Января 1901 года	20112 — 32 —

Число членовъ обществъ къ 1 Января 1901 г.

было 217. Оборотнаго капитала было	57250 —
Запаснаго капитала	29514 — 95 —

Въ 1900 году въ Кутаисской губерніи дѣйствовали слѣдующія сельскія ссудо-сберегательныя товарищества:

Названіе товари- ществъ.	Число селеній, на которыя распространяются дѣйствія товариществъ.	Число наследо- ваній.	Число членовъ.
Въ Озургетскомъ уѣздѣ.			
Озургетское	На мѣст. Озургеты и ближайшія селенія	15000	173
Шемокмедское	3	2500	52
Бахвское	5	3900	111
Двабзуйское	7	2900	98
Суробское	3	4020	100
Ланчхутское	5	10000	221
Нагомарское	На мѣст. Нагомари и ближайшія селенія	5900	95
Асканское	5	9380	221
Гогорецкое	8	4000	62
Въ Кутаисскомъ уѣздѣ.			
Хонское	4	5000	227
Кухо-Губское	4	6000	389
Ганиро-Кутирское	4	6000	84
Нахахулевское	5	5800	135
Гоча-Джихаишское	4	—	607
Диди-Джихаишское	2	900	531
Самтредское	Ма мѣст. Самтреди	450	187
Кулашское	1	1900	46
Парцханаканевское	1	628	50
Въ Сенакскомъ уѣздѣ.			
Теклятское	На мѣст. Ново-Сенаки и ближайшія селенія	8800	129

ПОДАТИ И ПОВИННОСТИ.

Складные сборы.

Въ слѣдующей вѣдомости показаны поступления въ казну податей и недоимокъ, а также оставшіяся къ 1 Января 1901 года въ недоимкѣ суммы.

Роды податей.	Взыскано.				Осталось къ 1 Января 1901 г.					
	Недоимокъ.		Оклада.		Недоимокъ.		Оклада.		ВСЕГО.	
	Р.	К.	Р.	К.	Р.	К.	Р.	К.	Р.	К.
Поземельная подать:										
Съ казенныхъ крестьянъ	11	26	47	21	179	70	169	25	348	95
» временно обязанныхъ крестьянъ	16	44	16	42	19	72	16	43	36	15
Поземельный сборъ:										
Съ населенія Артвинскаго округа	—	—	202	1050	7366	50	16040	50	24307	—
Съ населенія Батумскаго округа	725	16	29582	—	689	30	—	—	689	30
Съ Артвинскаго и Батумскаго округовъ	—	—	—	—	32558	40	—	—	32558	40
Подымная подать:										
Съ казенныхъ крестьянъ	50664	43	80696	62	19505	96	42631	73	62137	69
» временно обязанныхъ крестьянъ	23931	12	28214	44	8917	56	19846	76	28764	32
» Городскихъ жителей Сухумскаго округа	2807	55	—	—	2832	84	—	—	2832	84
Сухумскаго округа	5834	79	7974	14	—	—	4100	86	4100	86
Итого	83991	25	166741	33	72069	98	83705	53	155775	51
Разсроченныхъ недоимокъ подымной подати, срокъ платежа коимъ еще не наступилъ:										
Съ казенныхъ крестьянъ	—	—	—	—	16347	89	—	—	16347	89
» временно обязанныхъ крестьянъ	—	—	—	—	7169	41	—	—	7169	41
Поземельный сборъ:										
Съ земель лицъ, не платящихъ подымныхъ сборовъ	50296	14	15909	44	31259	86	72346	12	110605	98
Пени	13334	5	1010	24	3719	18	—	—	3729	18
Съ городскихъ земель	144	10	387	66	287	28	143	64	430	42
Пени	10	80	5	4	60	36	—	—	60	36
Итого	63785	79	17312	38	35336	68	72489	76	114826	44

Государственный налогъ съ недвижимыхъ имуществъ въ городахъ и мѣстечкахъ (взамѣнъ подымной подати)	31240 37	31877 86	4780 52	31122 14	35902 66
Пени	2446 77	185 54	—	—	—
Итого	33696 14	32063 40	4780 52	31122 14	35902 66
Сборъ съ недвижимыхъ имуществъ въ городахъ (взамѣнъ подымныхъ земскихъ сборовъ)	27683 14	12891 79	7896 91	18608 21	26505 12
Пени	4648 81	202 72	—	—	—
Итого	32332 19	13094 51	7896 91	18608 21	26505 12
Сборъ съ туземнаго населенія взамѣнъ исполненія воинской повинности:					
Съ податнаго сословія	3071 24	14291 45	326 47	1997 10	2323 57
» привилегированнаго сословія	153 25	654 48	2283 56	887 65	3171 21
» Городскихъ жителей	300 72	319 17	353 79	196 38	550 17
Итого	3525 31	15265 10	2963 82	3081 13	6044 95
2 ⁰ / ₀ сборъ съ фабричныхъ и заводскихъ заведеній	7707 10	4038 90	33603 68	9221 78	42825 46
Пени	1 20	—	43 83	—	43 83
Съ привилегированнаго сословія	3742 93	1046 18	15295 23	3943 54	19238 77
Пени	1186 70	135 93	4838 45	416 88	5255 33
Итого	12637 93	5221 1	53781 19	13582 20	67363 39
Земскій сборъ:					
На Государственныя повинности;					
Съ казенныхъ крестьянъ	126 77	—	3166 5	—	3166 5
» временно обязанныхъ крестьянъ	38 20	—	1626 47	—	1626 47
» Городскихъ жителей	— 85	—	61 97	—	61 97
На Губернскія повинности:					
Съ казенныхъ крестьянъ	105830 80	172124 9	76150 42	121167 80	127318 22
» временно обязанныхъ крестьянъ	111680 43	111620 36	158646 87	127940 10	286586 97
» Городскихъ жителей	— 84	—	58 35	—	58 35
» земель казны и удѣловъ	1761 44	880 56	—	880 88	880 88
Поземельнаго сбора съ землевладѣльцевъ Сухумскаго округа	85 46	—	348 79	—	348 79
Итого	219524 79	284625 1	240058 92	249988 78	490047 70

Другихъ разныхъ взыска- каній:							
По министерству земле- дѣлія и Государствен- ныхъ имуществъ . . .	1421 7	731 29	24937 16	1687 63	26624 79		
Пени	188 91	3 91	2062 15	9 —	2071 15		
Штрафа	103 42	1 8	4032 72	9 —	4041 71		
Итого	1713 40	736 28	31032 3	1705 63	32737 66		
По Министерству финансовъ:							
По Департаменту Госу- дарственного казна- чейства	21149 92	— —	941129 77	— —	94129 77		
По Главному Управленію неокладныхъ сборовъ	7109 62	— —	35823 64	— —	35823 64		
По Департаменту Торгов- ли и мануфактуръ	622 —	984 —	1207 —	1162 —	2369 —		
По особой Канцеляріи по кредитной части	9544 74	1145 66	779690 22	65271 62	844961 84		
Штрафа за просрочку платежей	4979 82	— —	113874 66	— —	113874 66		
Итого	14533 56	1145 66	893564 88	66433 62	958836 50		
По Министерству Внут- реннихъ Дѣлъ	22343 62	51222 12	43878 91	10962 88	54841 79		
По Главному Управле- нію почтъ и телегра- фовъ	80 40	327 —	262 50	— —	262 50		
По Министерству народ- наго просвѣщенія	33 42	15500 —	8468 9	3600 —	12068 9		
Пени	57 13	— —	2903 2	— —	2903 2		
Итого	90 55	15500 —	11371 11	3600 —	14971 11		
По Министерству Юсти- ціи	73271 60	69915 6	1174169 68	82702 13	1256871 81		
Въ числѣ другихъ разныхъ взысканій на отвѣтственности Губернскаго Начальства:							
По Министерству Земле- дѣлія и Госудхрствен- ныхъ имуществъ	1421 7	731 29	24937 16	1687 63	26624 79		
Пени	188 91	3 91	2062 15	9 —	2071 15		
Штрафа	103 42	1 8	4032 72	9 —	4041 72		
Итого	1713 40	736 28	31032 3	1705 63	32737 66		
По Министерству финансовъ:							
По Департаменту Госу- дарственного Казна- чейства	4273 62	— —	83647 6	— —	83647 6		
По Главному Управленію неокладныхъ сборовъ	7109 66	— —	35823 64	— —	35823 64		
По Департаменту Торгов- ли и Мануфактуръ	672 —	984 —	1207 —	1162 —	2369 —		
По особой Канцеляріи по по кредитной части	9544 74	1145 66	779690 22	65271 62	844961 84		
Штрафа за просрочку платежа	4478 82	— —	113874 66	— —	113874 66		
Итого	14523 56	1145 66	893564 88	65271 62	958836 50		

По Министерству Внутренних Дѣлъ . . .	22343 62	51222 12	43878 91	10962 88	54841 50
По Главному Управленію почтъ и телеграфовъ . . .	80 40	327 --	262 50	-- --	262 50
По Министерству Народнаго Просвѣщенія . . .	33 42	15500 --	8468 9	3600 --	12068 9
Пени	57 13	-- --	2903 2	-- --	2903 2
Итого	90 55	15500 --	11371 11	3600 --	14971 11
По Министерству Юстиціи	5588 49	-- --	62899 84	-- --	62899 84
Итого другихъ взысканій на отвѣтственности Губернскаго Начальства . . .	56395 30	69915 6	1163686 97	82702 13	1246389 10

По городамъ, уѣздамъ и округамъ недоимки распредѣляются:

По гор. Кутаису	53295 руб. 71 к.
— — Артвину	452 — 29 —
— — Батуму	31890 — 5 —
— — Зугдиды и Анаклии	18106 — 46 —
— — Озургеты	4995 — 24 —
— — Поти	44601 — — —
— — Редутъ-Кале	729 — 31 —
— — Сухуму	12231 — 20 —
Итого по городамъ	166701 — 26 —
По Кутаисскому уѣзду	571952 руб. 50 коп.
— Зугдидскому —	203761 — 84 —
— Лечхумскому —	11831 — 50 —
— Озургетскому —	66102 — 65 —
— Рачинскому —	29178 — 71 —
— Сенакскому —	926676 — 55 —
— Шорапанскому —	55911 — 5 —
— Артвинскому округу	26485 — 22 —
— Батумскому —	2951 — 79 —
— Сухумскому —	82743 — 41 —
Итого по уѣздамъ и округамъ	2010153 — 62 —
Всего по губерніи	2176854 — 88 —

Мирскія повинности.

Населеніе Кутаисской губерніи отбываетъ мирскія повинности постоянныя и временныя. Къ постояннымъ повинностямъ относятся расходы на содержаніе духовенства, общественныхъ управленій, сельскихъ школъ, обывательскихъ лошадей. Къ временнымъ повинностямъ относятся расходы на постройку и ремонтъ церквей, школъ, сельскихъ управленій, дорогъ, мостовъ и т. д. Постоянно опредѣленный размѣръ имѣеть только сборъ на содержаніе православнаго духовенства въ Имеретинской и Гу-

рійско-Мингрельской епархіяхъ. Этимъ сборомъ обложены все наличные податные дымы въ семи уѣздахъ губерніи по 2 руб. съ каждаго въ годъ.

Духовенство Сванетіи содержится на средства Общества возстановленія Православнаго христіанства на Кавказѣ, вслѣдствіе чего жители этой мѣстности избавлены отъ сбора на содержаніе духовенства.

Въ слѣдующей таблицѣ показанъ размѣръ понесенныхъ въ 1900 году населеніемъ губерніи расходовъ на постоянныя и временныя мирекія повинности.

Уѣзды и округа.	Число по- датныхъ дымовъ.	Размѣръ повинностей.			
		Постоянныхъ.		Временныхъ.	
		Руб.	К.	Руб.	К.
Кутаисскій	24264	76538	40	14620	22
Шорапанскій	19504	63111	66	8726	30
Зугдидскій	16124	63393	3	5971	48
Лечхумскій	5335	19923	45	64	—
Озургетскій	9061	45337	75	4989	28
Сенакскій	14545	50188	91	4582	97
Рачинскій	7040	37948	99	1500	—
Итого	95873	356442	19	40454	25
Артвинскій округъ	—	12720	9	—	—
Батумскій —	—	12551	—	—	—
Сухумскій —	—	62668	31	—	—
Итого	—	87939	40	—	—

Натуральные повинности.

Населеніе отбываетъ повинности натурою, выставляя обывательскія подводы лошадей и людей на дорожныя работы, для перевозки тяжестей—военскихъ частей, чиновниковъ, командируемыхъ по дѣламъ службы, для сопровожденія арестантовъ и охраны казенныхъ и общественныхъ учреждений.

Въ слѣдующей таблицѣ показанъ размѣръ выполненныхъ населеніемъ губерніи натуральныхъ повинностей въ 1900 году.

Уѣзды и округа.	Аровъ.	Лошадей.	Людей.		Приблизительная стоимость.	
			Пѣшихъ.	Конныхъ.	Руб.	Коп.
По Кутаисскому уѣзду	22458	4656	60019	4933	63897	44
— Шорапанскому —	4415	4980	75663	—	63757	50
— Рачинскому —	188	320	10999	56	9129	90
— Лечхумскому —	435	2542	26355	—	16154	90
— Сенакскому —	7171	685	23075	4674	25793	50

По Зугдидекому уѣзду . . .	1773	3924	27312	1739	25575	80
— Озургетскому — . . .	8943	931	56896	512	39090	—
— Батумскому округу . . .	377	245	4220	—	3125	—
— Артвинскому — . . .	—	—	2333	552	2555	88
— Сухумскому — . . .	1544	748	7400	894	15160	—
Всего . . .	47304	19031	294262	13360	264239	52

Воинская повинность.

Дѣйствія по призыву въ губерніи закончились 15-го Ноября 1900 г.

По разверсткѣ было назначено къ приему на службу 2880 человѣкъ.

Для укомплектованія означеннаго числа новобранцевъ—состояло:

По призывнымъ спискамъ	9920.
— дополнительнымъ — лит. А.	5.
— — — лит. Б.	1259.
Итого	11184.

Изъ числа внесенныхъ въ призывные списки заключалось:

Имѣвшихъ право на льготу по семейному положенію.

1-го разряда	2827.
2-го —	1559.
3-го —	403.
Итого	4789.

По вѣроисповѣданію:

Христіанъ	9885.
Евреевъ	93.

По сословіямъ:

Лицъ, внесенныхъ въ ревизскія сказки, а равно приписанныхъ къ обществамъ послѣ ревизіи, 8989.

Лицъ, изъятыхъ отъ внесенія въ десятую народную перепись, а также вышедшихъ послѣ ревизіи изъ поданнаго состоянія 999.

Въ числѣ лицъ, внесенныхъ въ дополнительный списокъ Б., заключалось получившихъ отсрочку:

По имущественному положенію. ”
 На окончаніе образованія 1.

По невозможности и для поправленія здоровья:

въ 1-ый разъ	811.
во 2-ой разъ	447.

Итого 1259.

Изъ числа лицъ, внесенныхъ въ призывные списки, получило отсрочку:

По имущественному положенію. ”
 Для окончаніе образованія 46.

Освобождено отъ жребія какъ заявившихъ желаніе исполнить
 воинскую повинность въ качествѣ вольноопредѣляющихся 2.
 Освобождено совсѣмъ отъ воинской повинности 3.
 При осмотрѣ и приѣмѣ для пополненія назначеннаго числа ново-
 бранцевъ:

Признано совсѣмъ неспособными къ военной службѣ:

Христіанъ	361.
Евреевъ	5.
Изъ числившихся по списку А.	„
— — — — — Б.	104.

Признано годными къ зачисленію въ ратники ополченія 2-го разряда.

Изъ внесенныхъ въ призывные списки:

Христіанъ	321.
Евреевъ	6.
Изъ числа внесенныхъ по списку лит. А.	„
— — — — — Б.	274.

Назначено отсрочекъ по невозможности для излеченія болѣзней:

Изъ внесенныхъ въ призывные списки:

Христіанъ	904.
Евреевъ	9.
Изъ числившихся по списку А.	„
— — — — — Б.	363.

Отсрочено велѣдствіе нахождения подъ слѣд-
 ствіемъ и судомъ 13.

Отправлено на испытаніе 45.

Назначено къ переосвидѣтельствуванію:

Изъ внесенныхъ въ призывные списки.	39.
— числившихся по списку А.	„
— — — — — Б.	4.

Неявилось къ исполненію призыва:

Христіанъ	783.
Евреевъ	22.

Принято въ войска:

Изъ внесенныхъ въ призывные списки.	2509.
— — — — — въ дополнительный А.	5.
— — — — — Б.	„

Поступленіе коихъ въ войска было отсрочено:

На основаніи 47 ст. устава:

По истеченіи 1-ой отсрочки	214.
— — — — — 2-ой —	116.

Всего принято. 2844.

Осталось въ недоборѣ:

Христіанъ	33.
Евреевъ	3.

Въ числѣ принятыхъ заключается:

Имѣющихъ право на льготу:

3-го разряда	46.
2-го разряда	62.
1-го разряда	"

Женатыхъ 142.

Изъ нихъ одиночекъ, семейство которыхъ состоитъ только изъ жены и дѣтей 3.

Имѣющихъ право на сокращенные сроки службы:

По 1-му пункту 64 ст. Устава	12.
— 2-му — — — —	9.
— 3-му — — — —	8.

Умѣющихъ читать и писать или только читать 727.

Зачисленныхъ по приѣмѣ въ запасъ:

На основаніи 80 ст. устава 27.

Способныхъ къ службѣ:

Стрелковой	2795.
Не стрелковой	22.

Мѣры роста:

въ 2 арш. 2 ¹ / ₂ вершка	15.
до 2 — 3 — включительно	122.
— 2 — 4 — —	396.
— 2 — 5 — —	789.
— 2 — 6 — —	825.
— 2 — 7 — —	458.
— 2 — 8 — —	183.
— 2 — 9 — —	41.
— 2 — 10 — —	8.

Лицъ, внесенныхъ въ ревизскія сказки, а равно приписанныхъ къ обществамъ послѣ ревизіи 2652.

Лицъ, изъятыхъ отъ внесенія въ десятую народную перепись, а также вышедшихъ послѣ ревизіи изъ податнаго сословія 190

По происхожденію:

Русскихъ	14.
Эстовъ и прочихъ финскихъ племенъ	3.
Грековъ	9.
Грузинъ	2276.
Армянъ	31.
Евреевъ	12.
Осетинъ	23.
Самурзаканцевъ	90.
Мингрельцевъ	386.

По вѣроисповѣданію:

Православныхъ и единовѣрцевъ	2780.
Раскольниковъ	23.

Прочихъ христіанъ	27.
Евреевъ	12.
Малаканской секты	2.

Изъ числа принятыхъ новобранцевъ:

Отправлено съ мѣстъ призыва въ лечебныя заведенія	28.
Отправлено съ мѣста призыва по назначенію въ войска	6.
Рапущено по домамъ на основаніи 177 ст. уст.	2810.
<hr/>	
Итого	2844.

За пополненіемъ контингента при освидѣтельствovanіи (ст. 176 устав.)
прочихъ призывающихся лицъ:

Зачислено въ ратники ополченія 1-го разряда:

Христіанъ	1798.
Евреевъ	2.

Зачислено въ ратники ополченія 2-го разряда:

Христіанъ	1441.
Евреевъ	1.

Признано совсѣмъ неспособными:

Христіанъ	55.
---------------------	-----

Неявилось къ освидѣтельствovanію:

Христіанъ	383.
---------------------	------

<hr/>	
Итого	3480.

О дѣйствіяхъ присутствія по военной повинности въ теченіи отчетнаго года.

Принятыхъ на замѣну состоящихъ на службѣ по 58 ст.

Устава	15.
------------------	-----

Привлечено къ службѣ въ войскахъ освобожденныхъ отъ

оной по 2-му пункту 79 ст. Устава	2.
---	----

Привлечено на дѣйствительную службу изъ запаса зачисленныхъ
въ оный:

По 3 пункту 80 ст. Уст. и по примѣчанію къ оной

Принято на службу, на основаніи 173 ст. Устава:

Находившихся въ лечебныхъ заведеніяхъ на испытаніи

Неявившихся къ призыву

Состоявшихъ подъ судомъ и слѣдствіемъ

<hr/>	
Итого	302.

Принято на службу на основаніи 180 и 181 ст. Устава:

По дополнительному жеребью

Безъ жеребья

Возвращено съ дѣйствительной службы по семейному по-
ложенію на основаніи ст. 56 Устава

Привлечено къ отвѣтственности за нарушеніе законовъ о военной
повинности:

По 386 ст. Устава

— 387 —

— 388 —	—	3.
— 390 —	—	1.

Итого	563.
Опредѣленъ возрастъ по наружному виду по 137 ст. Устава	1002.
Изъ нихъ включено въ призывные списки	850.
Причислено, на основаніи 138 и 140 ст. Устава, въ призывные участки	49.
Выдано свидѣтельствъ о припискѣ къ призывнымъ участкамъ:									
Лицамъ, означеннымъ въ 113 ст. Устава	117.
Прочимъ лицамъ, обязаннымъ по 115 ст. Уст., получить эти свидѣтельства	12.
Итого	129.

Выдано свидѣтельствъ о явкѣ къ исполненію воинской повинности на основаніи 182 ст. Устава:

Объ освобожденіи отъ службы навсегда	402.
О зачисленіи въ ратники ополченія 1 разряда	2226.
О зачисленіи въ ратники ополченія 2 разряда	2453.
Временныхъ	1926.
Итого	6963.

Поступило жалобъ въ уѣздныя и городскія воинскія Присутствія (ст. 224 Устава) на неправильности въ призывныхъ спискахъ

Изъ нихъ признаны уважительными

Поступило жалобъ въ губернское по воинской повинности Присутствіе (228 ст. Устава):

На неправильности въ призывныхъ спискахъ	27.
По опредѣленію неспособности къ труду	10.
По назначенію льготъ	96.
По опредѣленію возраста по наружному виду	47.
— — — — — годности къ службѣ	197.

Итого

Изъ нихъ признано уважительными:

На неправильности въ призывныхъ спискахъ	13.
По опредѣленію неспособности къ труду	1.
По назначенію льготъ	9.
По опредѣленію возраста по наружному виду	4.
— — — — — годности къ службѣ	17.

Итого

Перенесено жалобъ въ Правительствующій Сенатъ по 234

ст. Устава

Населеніе Батумскаго, Артвинскаго и Сухумскаго округовъ вмѣсто отбыванія натуральной воинской повинности обложено денежнымъ налогомъ.

Въ виду того, что значительное большинство кореннаго населенія Сухумскаго округа исповѣдуетъ христіанскую религію, Кутаисскимъ Военнымъ Губернаторомъ признано своевременнымъ и вполне цѣлесообразнымъ распространить на все абхазское населеніе обязательство отбыванія воинской повинности на общемъ для Имперіи основаніи.

Выкупные платежи

Въ 1900 году временно обязанными крестьянами Кутаисской губерніи въ числѣ 590 дымовъ,—выкуплено у своихъ помѣщиковъ безъ содѣйствія правительства 4808 кцевъ (кцева 900 кв. сажень) надѣльной земли за 118023 руб.

За все же время со дня введенія крестьянской реформы до 1 Января 1901 года выкуплено земли 33231 дымомъ крестьянъ 380321 кцева надѣльной земли на сумму 7074629 руб.

Городскіе доходы и расходы.

Въ городахъ Кутаисѣ, Батумѣ, Поти и Сухумѣ введено въ дѣйствіе городское положеніе 1892 года; въ г. Озургеты введено въ дѣйствіе упрощенное городское положеніе.

Въ остальныхъ городахъ и мѣстечкахъ губерніи городское хозяйство ведется на основаніи утвержденной Министромъ Внутреннихъ Дѣлъ инструкціи объ управленіи городскимъ хозяйствомъ и дѣйствующаго положенія о хозяйствѣ городовъ.

По городу Кутаису въ 1900 г. было предположено доходовъ:	
По смѣтѣ	223654 руб. 6 коп.
По особымъ ассигновкамъ изъ запаснаго капитала	700 —
Всего	224354 — 6 —
Дѣйствительно поступило доходовъ	165416 — 6 —
Расходовъ было предположено:	
По смѣтѣ	223654 — 6 —
По особымъ ассигновкамъ	700 —
Всего	224354 — 6 —
Дѣйствительно произведено расходовъ	165416 — 61 коп.
Въ теченіи отчетнаго года состояло по счетамъ управы:	
Залоговыхъ денегъ	25065 —
Переходящихъ суммъ	1640 — 22 коп.
Спеціальныхъ суммъ	31995 — 74 —
Запаснаго капитала	11533 — 56 —
Государственнаго и Казеннаго налоговъ	10726 — 46 —
Всего	80960 — 98 —
Изъ нихъ израсходовано:	
Залоговыхъ денегъ	5196 —
Переходящихъ суммъ	1024 — 47 —
Спеціальныхъ —	2066 — 27 —
Изъ запаснаго капитала	700 —

Сдано въ кассу государственныхъ и казенныхъ

налоговъ 10726 — 46 —

Всего 19713 — 46 —

Остатокъ 61247 р. 78 к., составляющій запасный капиталъ на устройство приюта, кладбища, технического училища, залоговья и другія спеціальныя суммы, хранятся неприкосновенными въ Кутаисскомъ обществѣ взаимнаго кредита и въ Кутаисскомъ Губернскомъ Казначействѣ.

Общій оборотъ всѣхъ суммъ выразился въ суммѣ 431507 р. 40 коп.

Въ отчетномъ году Городскою думою постановлено 154 журнальныхъ опредѣленія.

Городская управа въ теченіи года имѣла еженедѣльно по два засѣданія, и на этихъ засѣданіяхъ постановлено 1630 опредѣленій.

По благоустройству города въ отчетномъ году устроена Гагаринская улица.

Устроена дамба для свалки нечистотъ.

Устроены будки на зеленой и вѣсовой площади.

Отремонтированы всѣ шоссеванные улицы.

Произведенъ капитальный ремонтъ царскаго моста.

Произведены расходы:

На содержаніе приемнаго покоя для заразныхъ больныхъ 1690 руб.

На содержаніе лечебницы для приходящихъ больныхъ 1856 — 77 коп.

На содержаніе больныхъ въ лечебницѣ доктора Топурія 1500 —

На содержаніе начальной городской школы 3910 —

На содержаніе городской библіотеки 1789 —

Всего 10745 — 77 коп.

Отпущены пособія:

Женской бесплатной школѣ 1400 —

Городскому училищу 1010 —

Ученицамъ женскаго учебнаго заведенія Св. Нины 300 —

Воскресной школѣ 300 —

На содержаніе метеорологической станціи при женскомъ учебномъ заведеніи Св. Нины 100 —

Всего 3110 —

Въ г. Кутаисѣ учреждено „Кутаисское общество взаимнаго страхованія имуществъ отъ огня.“

Къ 1-му Января 1900 года состояло на страхѣ имуществъ на сумму 1,698,830 руб.

Въ отчетномъ году заключено новыхъ страхованій на 2,47,150.; убыло на сумму 29650 руб.; такъ что число страхованій въ отчетномъ году увеличилось на 217500 руб. къ 1-му Января 1901 года осталось на страхѣ общества имуществъ на 1,916,350 руб., принадлежащихъ 377 членамъ.

Страховой преміи поступило за вычетомъ 525 руб. 54 коп. скидки сдѣланной членамъ за долголѣтіе страхованія, 7336 р. 46 к. и процентовъ поступило 606 руб. 97 коп.

Возвращено обществу по чрезвычайнымъ убыткамъ по сведеніи окончательнаго расчета съ союзными обществами 132 руб.

Произведено въ 1900 году расходовъ:

На управленіе—2641 руб. 63 коп.

На удовлетвореніе пожарныхъ убытковъ по собственнымъ страхованіямъ 89 р. 90 к.

По союзу взаимнаго страхованія отослано по предварительнымъ расчетамъ 1017 руб.

(Гомскому 823 р., Новозыбскому 129 р., Двинскому 31 руб. и Кременчугскому 34 руб.).

На обзаведеніе и устройство списано 6 р. 37 к., такъ что чистой прибыли получено—4320 р. 53 коп.

Запаснаго капитала къ 1-му Января 1900 года состояло 12519 р. 9 к., а съ причисленіемъ къ нему прибылей за 1900 годъ къ 1-му Января 1901 года состояло 16839 руб. 62 коп.

По Городу Батуму.

Г. Батумъ для своихъ хозяйственныхъ оборотовъ располагаетъ двоякаго рода средствами: а) смѣтными обще-городскими суммами, составляющими поступления по установленнымъ законами въ доходъ города сборамъ и б) специальными: поуднымъ портовымъ сборомъ, въ $\frac{1}{5}$ коп. съ товаровъ, проходящихъ черезъ Батумскій портъ, предназначеннымъ на основаніи ВЫСОЧАЙШЕ утвержденныхъ Мнѣній Государственнаго Совѣта 12 Марта 1891 г. и 6 Марта 1900 г., на устройство подъѣздныхъ къ порту путей и на другія надобности портового благоустройства, а равно суммами, ВЫСОЧАЙШЕ разрѣшеннаго 10-го Юля 1898 г. облигаціоннаго займа въ 600.000 руб. нарицательныхъ, назначенныхъ на постройку зданій для мужской гимназій имени Его Императорскаго Высочества Великаго Князя Михаила Николаевича, городской пожарной части, городского училища, городского общественнаго дома, на сооруженіе городской бойни, торговыхъ рядовъ и трамвая и на образованіе основнаго капитала для городского ломбарда.

Доходы и расходы по смѣтнымъ назначеніямъ обще-городскихъ суммъ выразились въ слѣдующихъ суммахъ:

Доходы:	предполагалось по смѣтѣ:	Дѣйствительно поступ.
§ 1. Оцѣночный сборъ	109.545 рублей	88.276 р. 41 к.
§ 2. Сборовъ съ торговли и промысловъ	30.459 —	32.850 — 38 —
§ 3. Пошлинъ разныхъ наименованій	5.769 —	8.898 — 13 —
§ 4. Доходовъ съ городскихъ имуществъ	63.051 — 28 к.	60.297 — 55 —

§ 5. Съ городскихъ сооруже- ній и предпріятій	22.625	—	—	23.204	—	51	—
§ 6. Пособіе городу и воз- вратъ расходовъ	6.256	—	—	7.420	—	72	—
§ 7. Разныя поступления	8.535	—	—	12.392	—	60	—
Итого	246.240	—	28	—	233.340	—	30

Кромѣ того ассигновано дополнительно на слѣдующія хозяйственныя надобности и переведено изъ специальныхъ средствъ въ обще-городскія средства: а) на операціи по обезпеченію городского населенія мясомъ заимообразно изъ облигаціоннаго займа 10.000 руб. и еще суммъ того же займа на расширеніе и улучшеніе городскихъ боенъ—4000 руб. б) изъ запаснаго капитала заимообразно на расширеніе водопроводной сѣти—8553 руб. и на пособіе женской гимназіи и другія надобности—1910 руб. а всего 24.463 р.

Предположенныхъ по смѣтѣ доходовъ на 1900 г., поступило въ дѣйствительности менѣе на 12.900 руб. противъ исчисленія. По всѣмъ статьямъ смѣты доходы оправдали предположенія, — по нѣкоторымъ даже съ избыткомъ, но по § 1 поступленіе оцѣночнаго сбора противъ предположенія было меньше на 21.269 руб. Недополученія оцѣночнаго сбора повторяются изъ года въ годъ и соразмѣрно съ этимъ увеличивается недоимка этого сбора, которой по 1 Января 1901 года осталось 94 тысячи рублей.—

Расходы:	предполагалось по смѣтѣ:		Дѣйствительно израсх.	
§ 1. По содержанію Правит. учрежденій	890	руб.	890
§ 2. Содержаніе городского об- щественнаго управленія	42.424	—	38.945
§ 3. Отопленіе и освѣщеніе тюремъ	2.120	—	2.120
§ 4. Военская квартирная по- винность	4.390	—	4.68
§ 5. Содержаніе городской по- лиціи	34.048	—	44.392
§ 6. Содержаніе пожарной части	6.509	—	6.776
§ 7. Благоустройство города	26.836	—	13721
§ 8. Содержаніе городскихъ сооруженій	26.073	—	11.376
§ 9. Народное образованіе	32.139	—	72 к.	31.197
§ 10. Общественное призрѣніе	3.100	—	— — —	3.144
§ 11. Медицинская, ветеринар- ная и санитарная части	22.523	—	— — —	21.344
§ 12. Уплата налоговъ	1.700	—	— — —	1.853
§ 13. Содержаніе принадлежа-				

щихъ городу зданій и др.				
имуществовъ	9.865	— — —	9.890	— 68 —
§ 14. Сооруженіе зданій	—	— — —	6.255	— 52 —
§ 15. Уплата долговъ	38.785	— 50 —	36.284	— 90 —
§ 16. Разные расходы	8.827	— — —	8.146	— 21 —
„ Расходы на заупку убойнаго скота для город- ской мясной торговли	10.000	— — —	7.829	— 32 —
Итого	270.230	— 22 —	248.254	— 10 —

Изъ числа смѣтныхъ назначеній 1900 г. нѣкоторые кредиты для исполненія начатыхъ работъ отнесены на 1901 г., такъ: по замощенію части не подъѣздныхъ улицъ по § 7 подлежало исполнить работъ на сумму 8164 руб. и по расширенію водопроводной сѣти на сумму 13.053 руб. остальные ст. смѣты исполнены.

б) Специальные средства.

Суммы поупднаго портоваго сбора оставалось	688.056	руб. 60 к.
и въ 1901 году поступило	130.543	— 62 —
Итого	818.600	— 22 —

На счетъ этихъ суммъ въ 1901 г. израсходовано:

1) На содержаніе правительственныхъ учреждений и строительной части	24.478	руб.
2) На благоустройство города		
а) Содержаніе и ремонтъ мостовыхъ, тротуаровъ набережныхъ и пристаней	10.824	— 98 коп.
б) Новое замощеніе подъѣздныхъ улицъ, асфаль- тированіе тротуаровъ и отчужденіе земель подъ улицы	23.620	— 35 —
в) Осушка болотъ въ окрестностяхъ города Батума	72.128	— 18 —
г) Освѣщеніе подъѣздныхъ улицъ	9.240	— 05 —
и 3) Расширеніе водопроводной сѣти и на проекты и изысканія новаго водопровода	20.643	— — —
Итого	160.394	— 47 —

Наличность этого сбора на 1901 годъ 658.205 р. 75 к.

Работы по осушкѣ болотъ въ окрестностяхъ гор. Батума, начатыя въ 1899 году на счетъ разрѣшенной суммы 153.567 руб. 82 коп. на основаніи ВЫСОЧАЙШЕ утвержденного положенія Комитета Министровъ 14 Ноября 1897 года, еще не окончены; въ 1899 г. для этой надобности израсходованы 6577 руб. 53 коп. и 1900 году 72.128 р. 18 к., а всего 78.705 р. 71 к., такъ что для окончанія этихъ работъ въ 1901 г. осталось 74.862 р. 11. к. На счетъ средствъ поупднаго портоваго сбора, кромѣ ежегодныхъ текущихъ расходовъ на содержаніе подъѣздныхъ путей, таковыя опредѣляются въ средней суммѣ до 80 тысячъ руб., представлены ходатайства на разрѣшеніе подлежащихъ властей о замощеніи и устройствѣ тро-

туаровъ по неустроеннымъ улицамъ на 95.000 руб., на покупку пароваго катера для Батумскаго порта 22.650 руб., на устройство новаго водопровода 450.000 руб. и на дальнѣйшія работы по осушкѣ болотъ въ окрестностяхъ города Батума на сумму 217.992 руб.

На устройство электрическаго освѣщенія г. Батума по утвержденной смѣтѣ 14 Апрѣля 1898 г. разрѣшена была сумма изъ попутнаго портоваго сбора 129.466 р. 50 к., за расходомъ въ 1899 г. 36.651 р. 40 к. и въ 1900 г. 68.173 руб. 35 к. для окончанія этого сооруженія въ 1901 г. оставалось въ наличности 24.641 р. 75 к. и изъ того же сбора отпущено по разрѣшенію Министерства Внутреннихъ Дѣлъ отъ 22 Марта 1897 г. на постройку въ г. Батумѣ больницы 100.000 руб., израсходовано въ 1899 г.—49.836 р. 62 к. и въ 1900 г.—50.902 р. 84 к. всего—99.929 р. 46 к. Ассигнованной суммы на постройку зданій для больницы, покупку земли и обзаведеніе оказалось недостаточно и, вслѣдствіе ходатайства Городскаго Управленія, подлежащею властью разрѣшенъ дополнительный кредитъ изъ городского запаснаго капитала еще 94.000 руб.

Суммы облигаціоннаго займа.

Отъ реализаціи 5% облигаціоннаго займа въ 600 тыс. руб. номинальныхъ получено—590.610 руб.

Произведено расходовъ:

1) На выпускъ облигацій	3.486 руб. 60 коп.
2) На постройку зданій для пожарной части	22.364 — 32 —
3) На постройку торговыхъ рядовъ на Нурійской площади	81.324 — 40 —
4) На образованіе основнаго капитала для городского ломбарда	25.000 — — —
5) На постройку гимназическихъ зданій	123.117 — 96 —
6) На постройку городского училища	45.947 — 10 —
7) На постройку городского общественнаго дома	2486 — 72 —
8) На улучшеніе городскихъ боенъ	4.000 — — —
и 9) Заимообразно на обезпеченіе городского населенія мясомъ	10.000 — — —
Итого	339.327 — 10 —

Наличный остатокъ на первое января 1901 г. облигаціонныхъ суммъ—251,282 руб., 90 коп.

Изъ числа перечисленныхъ работъ зданіе для гимназіи и домъ для городского общественнаго управленія еще не окончены. Гимназическое зданіе съ квартирнымъ флигелемъ для директора гимназіи обойдется городу болѣе 200.000 руб., такъ что потребуется еще израсходовать приблизительно—77,500 руб. и на городской общественный домъ потребуется еще около 50.000 руб., также на окончательное оборудованіе городскихъ боенъ потребуется 2.500 руб. Предполагаемая свободная сумма 130.000 р. остается на исполненіе предназначенныхъ ВЫСОЧАЙШЕ разрѣшеннымъ

облигаціоннымъ займомъ работъ по сооруженію трамвая и бѣйни. Но такъ какъ на существующую бѣйню потребовалось затратить сравнительно незначительную сумму, противъ первоначальнаго проекта на сооруженіе новой бѣйни въ 46 тыс. р. и существующая бѣйня, за сдѣланными улучшеніями, вполне отвѣчаетъ своему назначенію, то Городское Общественное Управленіе предположило къ постройкѣ новой бѣйни не приступать, а также устройство въ городѣ коннаго или электрическаго трамвая предположило сдать на концессию. Свободную же сумму отъ облигаціоннаго займа предположило обратить на постройку зданія для женской гимназіи и новыхъ торговыхъ рядовъ, о чемъ представлено ходатайство подлежащей власти.

Городского запаснаго капитала на 1-е января 1901 г. состояло въ наличности 205.590 руб. 18 коп.

Сборовъ въ пользу казны собрано Городской Управой въ теченіи 1900 г. и сдано въ мѣстное Казначейство:

Съ промысловыхъ свидѣтельствъ 60.667 р. 20 к.

Съ недвижимыхъ имуществъ и земельных 38.578 — 85 —

Въ теченіи отчетнаго года въ Городскую Управу на имя ея или Думы поступило разныхъ бумагъ въ видѣ предложеній, отношеній, отзывовъ, прошеній или жалобъ 5062, выпущено же за это время 4044, состоялось опредѣленій Управы по коллегіальнымъ обсужденіямъ различныхъ вопросовъ по городскому хозяйству и Управленію 1587, заведено дѣлъ по различнымъ предметамъ 171, возникло дѣлъ о вознагражденіи частныхъ лицъ за имѣнія ихъ, отошедшія подъ улицы,—9, изъ нихъ отказано 4, удовлетворено—2, перешло на 1901 г.—3 дѣла, произведено оцѣнокъ и переоцѣнокъ городскихъ недвижимыхъ имуществъ для обложенія оцѣночнымъ въ доходъ города сборомъ 115, утверждено проектовъ на постройку зданій общественныхъ и частныхъ 132, составлено ассигновокъ на выдачу денегъ по разнымъ расходамъ отъ города 1565, дано 7505 извѣщеній въ кассу о принятіи слѣдующихъ въ доходъ города денежныхъ поступленій, выпущено 7717 квитанцій въ платежахъ оцѣночнаго въ доходъ сбора и налога взаменъ подымной подати.

Батумская Городская Дума, въ отчетномъ 1900 г., изъ назначенныхъ 24 очередныхъ засѣданій, по утвержденному въ установленномъ порядкѣ росписанію, имѣла лишь 21 засѣданіе и одно продолженіе засѣданія 18-го Декабря, а именно—20-го Декабря для разсмотрѣнія росписей по г. Батума на 1901 годъ. Всѣ эти засѣданія, за исключеніемъ засѣданія 8-го Мая, несостояшагося за неприбытіемъ достаточнаго числа гласныхъ, состоялись въ законномъ числѣ собранія при среднемъ посѣщеніи засѣданія въ составѣ 26-ти гласныхъ изъ общаго состава Думы въ числѣ 41 гласнаго. Въ этихъ собраніяхъ внесено было 316 дѣлъ, изъ коихъ рѣшено 309, перешло на слѣдующій годъ 7 дѣлъ, разрѣшены возбужденныя въ 1899 г. ходатайства: а) — о возобновленіи взимаемаго доходъ города $\frac{1}{5}$ д. поуднаго портоваго сбора съ 9 Декабря 1899 г. въ на новый пятилѣтній срокъ, б) объ открытіи въ Батумѣ женской гимназіи и в) о переименованіи параллельныхъ классовъ при

Батумской Его Императорскаго Высочества Великаго Князя Михаила Николаевича гимназіи въ параллельныя же отдѣльныя реальнаго характера.

Расходы Городскаго Общественнаго Управленія на народное образованіе въ 1900 г. выразились въ суммѣ 87,104 руб. 83 коп. Въ счетъ этой суммы, между прочимъ, входятъ расходы: на мужскую гимназію имени Его Императорскаго Высочества Великаго Князя Михаила Николаевича вмѣстѣ съ квартирными г. Директору и Инспектору гимназіи 21510 руб., на содержаніе Маріинскаго женскаго училища 4910 руб., городскихъ начальныхъ училищъ — женской и мужской имени А. С. Пушкина 3600 руб.; на пособіе городскому шестиклассному училищу на наемъ помѣщенія, на учителя пѣнія и на содержаніе 4-го класса и параллельнаго отдѣленія ко 2-му классу училищу 2700 руб., пособіе греческой и эпархіальной школамъ 200 руб., ремесленному училищу на содержаніе конвиктовъ 500 руб. и церковно-приходской школѣ 300 руб., грузинской школѣ Общества распространія грамоты среди грузинъ 500 рублей; остальная сумма 56,284 руб. 83 коп. ассигнована была на постройку соответствующей части зданія мужской гимназіи и на ремонтъ находящихся на отчетѣ города школьныхъ зданій.

По городу Поті въ 1900 году поступило доходовъ. 45046 р. 60 к.

Израсходовано 43354 — 17 —

Въ отчетномъ году на счетъ Потійскаго городского общественнаго Управленія произведены работы по благоустройству города:

1) Планировка и шоссированіе новыхъ улицъ на протяженіи 200 пог. сажень	1566 р.
2) Построено 39 новыхъ уличныхъ деревянныхъ мостиковъ черезъ канавы	631 р. 70 к.
3) Ремонтировано старыхъ уличныхъ деревянныхъ мостиковъ черезъ канавы	2414 —
4) Ремонтировано настилокъ на мостахъ черезъ р. Ріонъ и его рукава	1979 —
5) Ремонтировано шлюзъ на дамбахъ	49 р.
6) Ремонтировано улицъ и шоссе	2593 р. 20 к.
7) Укрѣпленіе берега южнаго рукава р. Ріона	130 —
8) Очистка отъ карчей устоевъ 3-хъ мостовъ черезъ р. ріонъ	81 р. 80 к.
9) Очистка уличныхъ канавъ на протяженіи 1981 пог. сажень.	640 р.
10) Прорытіе новыхъ уличныхъ канавъ на протяженіе 547 пог. саж.	100 р. 67 к.
11) Планировка и устройство 3575 кв. саж. новой багажной площади	225 р. 82 к.
12) Мелочные расходы по благоустройству города	178 —
13) Капитальный ремонтъ городскихъ зданій.	2360 — 2 —

Всего 12749 — 21 —

Городская дума имѣла 23 засѣданія, на коихъ заслушано и разрѣшено 195 дѣлъ.

Оцѣночная комиссія произвела въ теченіи отчетнаго года оцѣнки и переоцѣнки 170 недвижимыхъ имуществъ, изъ нихъ 13 имѣній были совершенно освобождены отъ оцѣночнаго сбора

По городу Сухуму ожидалось къ поступленію:

По смѣтѣ	56222 р. 98 к.
По дополнительной смѣтѣ	11117 — 55 —
<hr/>	
Всего	67340 — 51 —
Въ дѣйствительности поступило доходовъ	50629 — 50 —
По дополнительной смѣтѣ доходовъ	11117 — 55 —
<hr/>	
Итого	61747 — 5 —
Расходовъ предположено по смѣтѣ	51807 — 34 ¹ / ₂ —
по дополнительной смѣтѣ	11532 — 57 —
<hr/>	
Итого	63339 — 91 ¹ / ₂ —
Въ дѣйствительности израсходовано	52974 — 18 ¹ / ₂ —

А именно.

По городскому благоустройству и содержанию самоуправления	42793 р. 12 к.
На содержаніе канцеляріи губернскаго по городскимъ дѣламъ присутствія	154 р.
На отопленіе и освѣщеніе Сухумской тюрьмы	615 р. 71 к.
Пособіе на содержаніе полиціи	4178 —
Другіе расходы по содержанію полиціи	1552 — 93 к.
Содержаніе городского училища	2080 — 42 —
Пособіе церковно-приходской школѣ	600 —
Пособіе Сухумскому благотворительному обществу	1000 —
<hr/>	
Всего	52974 — 12 —

По городу Сзургезы.

Поступило въ 1900 году доходовъ 9285 р. 8 к.

Произведено расходовъ.

На содержаніе городской полиціи	1183 р.
— — — Тюрьмы	372 —
— — — Нижнихъ чиновъ полиціи	150 —
— — — Амбулаторіи для приходящихъ больныхъ	900 —
На санитарную часть	300 —
Пособіе женской школѣ	900 —
На содержаніе бесплатной публичной библіотеки-читальни	150 р.
<hr/>	
Всего	3955 —

Свѣдѣнія о доходахъ и расходахъ въ 1900 г. въ городскихъ поселеніяхъ Кутаисской губерніи, въ коихъ не введено Городовое положеніе 1892 г., показаны въ слѣдующей таблицѣ

НАЗВАНІЕ ПОСЕЛЕНІЙ	Доходы.		Расходы.	
	Руб.	К.	Руб.	К.
М. Они	963	3	706	—
— Хони	2557	32	1679	83
— Зугдиды	2189	50	2237	17
— Анаклія	450	—	951	36
— Хони (онъ же Хета)	118	30	90	51
— Редуть-Кале	954	31	559	62
— Ново-Сенаки	1509	54	1269	73
Всего	8742	—	7494	22

IV.

Общественное благоустройство и благочиніе.

Казенныя зданія.

Въ вѣдѣніи строительнаго отдѣленія Кутаисскаго губернскаго правленія состояли въ отчетномъ году слѣдующія казенныя зданія.

№. № по порядку.	Названіе казенныхъ зданій.	число зданій
Въ гор. Кутаисѣ.		
1	Кутаисскій тюремный замокъ:	
	а) Главный корпусъ	}
	б) Арестантскій флигель	
	в) Больница и баня	
	г) Службы	1
	д) Домъ для помѣщенія смотрителя	1
	е) Женская тюрьма	1
2	Арестный домъ на 23 человекъ	1
Въ м. Самфреди, Кутаисскаго уѣзда.		
3	Арестный домъ на 23 человекъ	1
Въ Батумскомъ округѣ.		
4	Домъ для помѣщенія помощника Кутаисскаго Военнаго Губернатора	1

5	Помѣщеніе Окружнаго Управленія	2
6	Арестный домъ на 9 человѣкъ	1
Въ Сухумскомъ округѣ.		
7	Домъ для помѣщенія Начальника округа, при немъ кухня и сарай	2
8	Помѣщеніе Окружнаго Управленія	1
9	Арестный домъ на 9 человѣкъ	1
10	Помѣщеніе для Гумистинскаго участкаго Управленія	1
11	Помѣщеніе для чиновъ стражи при окружномъ управленіи	1
12	Помѣщеніе для Горской школы	1
13	Тюрьма и при ней помѣщеніе для смотрителя	1
Въ м. Гудауты.		
14	Помѣщеніе для начальника участка о 5 жилыхъ и 1-й нежилой комнатахъ	2
15	Помѣщеніе для участкаго Управленія и арестованныхъ о 5-ти жилыхъ комнатахъ	2
Въ м. Бчелчиры.		
16	Помѣщеніе для Начальника участка о 5-ти жилыхъ комнатахъ, кухня о двухъ помѣщеніяхъ и сарай съ конюшней	3
17	Деревянный домъ для участкаго Управленія о 4-хъ жилыхъ и одной нежилой комнатахъ	2
Всего на ремонтъ казенныхъ зданій израсходовано въ 1900 году 5123 руб. 6 коп.		

Дороги.

Отъ Сурамскаго тоннеля до г. Батума на разстояніи 204 верстъ проходитъ главная линія Закавказскихъ желѣзныхъ дорогъ.

Линія эта проходитъ черезъ Шорапанскій, Кутанскій и Озургетскій уѣзды и Батумскій округъ; отъ главной линіи проложены вѣтви:

а) Отъ станціи Ріонъ до г. Кутаиса и далѣе до селенія Ткибули на разстояніи 42 версты.

б) Отъ станціи „Самтреди“ до г. Поти длиною 62 версты.

и в) Отъ станціи „Шоропанъ“ къ марганцовымъ промысламъ въ сел. Чіатуры и далѣе до селенія Дарквети проложена узкоколейная дорога длиною 44 версты.

Остаются въ сторонѣ отъ желѣзной дороги Рачинскій, Лечхумскій и Зугдидскій уѣзды, Сухумскій и Артвинскій округъ.

Шоссейная и грунтовая дороги губерніи состояли частью въ вѣдѣніи

строительнаго отдѣленія Кутаисскаго Губернскаго Правленія, частію въ вѣдѣніи Кавказскаго округа путей сообщенія.

Въ вѣдѣніи строительнаго отдѣленія состояли въ отчетномъ году слѣдующія дороги:

№ № по порядку.	Наименованіе дорогъ.	Общее протяженіе въ верстахъ.
1	Хонская, отъ г. Кутаиса до м. Хони, шоссейная. дорога	25
2	Военно-Имеретинская дорога, отъ г. Кутаиса до м. Пони	82
3	Багдадская, отъ г. Кутаиса до Гелатскаго монастыря шоссейная	9
4	Накеральская, отъ станціи Ткибули черезъ Накеральскій переваль до соединенія съ Военно-осетинской дорогой, частью шоссированная, частью грунтовая	35
5	Сенако-Накалакевская отъ м. Ново-Сенаки до м. Накалакеви, шоссированная	21
6	Сенако-Зугдидская отъ м. Ново-Сенаки до м. Зугдиды шоссированная.	41
7	Анаклійская, отъ м. Зугдиды до м. Анаклія шоссированная	29
8	Натанебская, отъ ст. Натанеби до гор. Озургеты, шоссированная.	18
9	Озургетская, отъ станціи Саджавахо до г. Озургеты шоссированная	52
10	Сухумская, отъ м. Зугдиды до гор. Сухума.	105 ¹ / ₂
11	Ладолатурская, отъ с. Алпани до с. Цагери, грунтовая.	18
12	Артвинская, отъ моста черезъ р. Чорохъ до м. Артвина, грунтовая, мѣстами шоссированная	5

Распоряженіемъ Строительнаго Отдѣленія Кутаисскаго Губернскаго Правленія въ 1900 году произведены слѣдующія работы по сооруженію новыхъ и ремонту старыхъ путей, мостовъ и зданій.

№ № по порядку.	НАИМЕНОВАНИЕ РАБОТЪ.	Сумма расходовъ.	
		Рубли.	Коп.
	Построены для помѣщенія арестуемыхъ по приговорамъ Мировыхъ судей:		
1	Въ городѣ Кутаисѣ	11252	76
2	„ „ Батумѣ	10197	56
3	„ „ Сухумѣ	10793	65
4	Въ м. Самтреди, Кутаисскаго уѣзда	15177	2

	Заготовлены и разсыпаны шоссейно-ремонтные материалы:		
5	По Сенако-Натанебской дорогѣ	1560	—
6	„ Кутаисо-Хонской	2933	84
7	„ Саджевахо Озургето-Натанебской	2889	19
8	„ Накеральской	816	65
9	„ Сенако-Зугдидской	6746	79
10	„ Гелатской	336	96
11	Разработанъ участокъ Ладжапурской дороги въ Лечхумскомъ уѣздѣ отъ сел. Алпани до сел. Орбели.	26605	90
12	Построенъ каменный заборъ при зданіи Сухумской тюрьмы	2004	—
13	Произведенъ мелкій ремонтъ въ Кутаисской тюрьмѣ	353	77
14	Капитально отремонтировано полотно Арвинской дороги съ искусственными на ней сооруженіями, отъ моста черезъ р. Чорохъ до Артвина	3582	44
15	Перестроенъ мостъ черезъ р. Гализгу на Сухумо-Зугдидской дорогѣ	5375	47
16	Построены два деревянныхъ моста на Натанебо-Озургетской дорогѣ	2912	—
17	Ремонтированы все искусственныя сооруженія на участкѣ Сухумо-Зугдидской дорогѣ, отъ гор. Сухума до м. Очемчиры	5902	21
18	Построенъ мостъ черезъ р. Коранисъ-чай близъ города Батума	5999	13
19	Ремонтированы казенныя зданія въ Сухумскомъ округѣ и г. Батумѣ	4804	6
	Но содержаніе въ отчетномъ году въ исправности дорогъ израсходовано:		
20	Гелатской	3778	32
21	Сенако-Накалакевской	3685	76
22	Хонской	3116	96
23	Накеральской	3196	96
24	Сенако-Зугдидской	8772	89
25	Лафнанурской	3335	42
26	Саджавох-Озургетской	12342	92
27	Артвинской	343	82
	Итого	159216	45

Въ вѣдѣніи Кавказскаго округа путей сообщенія состояли слѣдующія дороги:

1) Часть Военно-Зекарской дороги отъ г. Кутаиса до Зекарскаго перевала протяженіемъ 71 верста, изъ коихъ 24 в. отъ г. Кутаиса до сел. Багдады шоссе, а остальные 47 верствъ грунтовой дороги.

2) Южный склонъ Военно-Осетинской дороги отъ г. Кутаиса до Мамисонскаго перевала протяженіемъ 157,56 вер. изъ коихъ шоссированныхъ участковъ 70,08 вер. и грунтовыхъ 87,48 вер.

3) Батумо-Ахалцихская дорога, отъ городской черты до сел. Бенари шоссированная протяженіемъ 148, 112 вер.

4) Батумо-Кобулето-Озургетская дорога протяженіемъ (предположена къ постройкѣ) — 63 вер., изъ нихъ отъ Батума до Кобулетъ 30¹/₂ вер. грунтовая, проектъ и смѣта на устройство этой дороги представлены на разсмотрѣніе и утвержденіе въ Правленіе Кавказскаго округа путей сообщенія.

5) Батумо-Ардаганская дорога, отъ желѣзнаго моста черезъ р. Аджарисъ — Цкали до Ялаузчамакаго перевала протяженіемъ 160 вер.

Часть этой дороги 76 шоссирована, остальная часть 84 грунтовая.

6) Южный склонъ Клухарской тропы 132 вер. Шоссированныхъ 38 вер. и грунтовой выючной тропы 24 вер.

7) Сухумо-Ново-Афонское шоссе 25 вер.

8) Дорога отъ г. Сухума черезъ м. Зугдиды до м. Ново-Сенаки 135 вер.

Распоряженіемъ Кавказскаго округа путей сообщенія въ отчетномъ году произведены слѣдующія работы:

1) На части Военно-Зекарской дороги исправлялась рѣонская дамба.	Размѣръ расхода.
2) Отремонтированъ Каршаветскій домъ	1500 р.
3) Произведена сплошная разсыпка щебня на 3, 4 и 5 верстахъ	4447 р. 70 к.
4) Построены двѣ каменныхъ трубы	1000 —
5) Шоссированъ подъѣздъ къ Квирильскому мосту	1350 —
6) Окончены работы по постройкѣ обходнаго участка шоссе между 22 и 27 верстами	8387 — 75 —
7) На обыкновенный ремонтъ дороги (безъ содержанія зимняго пути), находящихся на ней сооружений, зданій, заготовку ремонтнаго щебня и содержаніе дорожной прислуги	13025 — 2 —

На Южномъ склонѣ Военно-осетинской дороги:

8) Построены четыре балочныхъ моста съ перестройкой каменныхъ устоевъ черезъ рѣки: Малекура 8 саж. на 28 верстѣ, Цвенатисъ-Геле (Меквенскій № 1) 5 саж. на 32 верстѣ, Лупунатисъ-геле (Меквенскій № 3) 5 саж. на 34 верстѣ и Обніеласъ-геле (Квитарскій № 1) 5 саж. на 64 верстѣ	23493 р. 29 к.
--	----------------

Постройка перваго изъ означенныхъ мостовъ не вполне окончена.

9) Построены 16 подпорныхъ каменныхъ стѣнъ сухой кладки, общей длиною 96 пог. саж. на 48, 61, 76, 101, 102, 103, 104, 105, 107, 113, 118 и 147. верстахъ	1512 р. 85 к.
--	---------------

10) Произведенъ ремонтъ зданіи пріюта для проѣзжающихъ черезъ Мамисонскій переваль на 153 верстѣ	584 р. 63 к.
11) Возобновлены пришедшія въ ветхость хворостяныя плотины на 113 и 129 вер.	1230 —
12) Возобновлены разрушенныя каменные на известковомъ растворѣ парапеты на 87, 92, и 117 верстахъ .	923 — 8 к.
13) Окрашены металическія части желѣзныхъ мостовъ черезъ рѣки Рунда и Хева на 11 и 109 верстахъ	220 —
14) Построенъ временный дорожный мостъ въ 4 ¹ / ₂ саж. черезъ р. Асхи-цкали на 67 верстѣ съ устройствамъ устоевъ и выѣздовъ	800 —
15) На обыкновенный ремонтъ шоссе и грунтовыхъ участковъ, сооруженій, зданій, заготовку ремонтнаго щебня и содержаніе дорожной прислуги израсходовано .	20699 —

По Бажумско-Ахалцихской дорогѣ:

16) Устроены запруды на 38, 56, 132 и 133 верстахъ	17453 — 45 —
17) Заготовлено ремонтнаго щебня для шоссе на участкахъ отъ 1-й до 131-ой версты и отъ 132 до 148 версты 466 куб. сажень	10461 —
18) Устроено пять желѣзныхъ мостовъ на перевальномъ участкѣ на 106, 107, 108, 124 и 125 вер.	10000 —
19) Углублены и вымощены канавы между 17 и 57 верстами	2000 —
20) Установлены желѣзные верстовые знаки по всей дорогѣ	500 —

По Бажумско-Ардаганской дорогѣ:

21) Возобновлены разрушенныя подпорныя стѣны и исправлены поврежденія	5362 —
22) Устроены подпорныя стѣны на 50, 63 и 65 вер. и исправлено полотно на 36, 38, 39, 40 и 41 верстахъ	3800 —
23) Произведено изысканіе отъ 36 версты до Имерхевскаго моста и разработаны тропы въ неприступныхъ мѣстахъ	11100 —
24) На поставку ремонтнаго щебня для шоссе, розсыпку и укатку	6732 —
25) Устроена правая опора деревяннаго моста черезъ рѣку Кедрахеви съ защитой отъ подмывовъ въ общихъ устояхъ съ наброскою камня, а также перевезены металическія части этого моста и заготовлены лѣсные матеріалы къ мосту черезъ р. Хоби на 15 верстѣ со сборкою, склепкою и окраскою формъ для устройства новаго желѣзнаго моста черезъ р. Хоби съ устройствомъ полового настила	1590 —

26) Окрашены металлическія строенія желѣзнаго моста черезъ р. Чорохъ вблизи г. Артвина	192 -- 91 --
27) Устроены устои для моста черезъ р. Хоби на 14-ой верстѣ	10300 —
28) Уширены полотно на 26 верстѣ; двѣ струеотводныя пятки на 5 верстѣ; подпорныя стѣны и фашичныя приклейки на 110, 112, 113, 120, 121 и 134 вер. и исправлены канавы на 114 и 125 верстахъ	5109 — 59 —

По водянымъ сообщеніямъ:

29) Улучшена р. Чорохъ устройствомъ бичевника, регулированіемъ русла, очисткою отъ большихъ камней, возвышеніемъ затопляемыхъ участковъ, бичевой тропы на 1-ой и 2-ой верстахъ, съ устройствомъ подпорныхъ стѣнъ	9076 — 92 —
30) Произведены развѣдки грунта посредствомъ буренія подъ опоры желѣзнаго моста черезъ р. Келассури на 5-ой верстѣ Сухумо-Цебельдинскаго шоссе	2307 — 80 —
31) Произведены работы по постройкѣ Келасурскаго желѣзнаго моста на 5 верстѣ отъ Сухума	148,298 — 90 —

(Работа эта еще не окончена).

32) Перестроенъ деревянный мостъ въ 4 ¹ / ₂ саж. на 1-ой верстѣ Сухумо-Цебельдинскаго шоссе	729 — 23 —
33) Возобновленъ деревянный мостъ въ четыре пролета общюю длиною 16, 5 саж. черезъ р. Дзихуту на 3-ей верстѣ Сухумо-Цебельдинскаго шоссе	2976 — 62 —
34) Возобновлены хворостяныя съ камнемъ плотины и полузапруды у моста черезъ р. Хейцхвари на 57 верстѣ Клухорской тропы	1057 — 70 —
35) Уширена Клухорская тропа на 34, 36, 40, 42, 54, 72, 73 и 78 верстахъ	6500 —
36) Построено пять желѣзныхъ на каменныхъ устояхъ мостовъ по Ново-Афонскому шоссе	8933 — 11 —

(Желѣзныя части поставлены для семи мостовъ, но мостовъ готовыхъ пять).

37) Перестроена треснутая каменная труба въ желѣзный на каменныхъ устояхъ мостъ въ 2 саж. на 25 верстѣ	1800 —
38) Перестроены два деревянныхъ моста въ желѣзные балочной системы черезъ р. Гнилушку на 3-ей верстѣ Ново-Афонскаго шоссе	8221 —
39) Перестроено пять деревянныхъ мостовъ на желѣзные балочной системы на каменныхъ устояхъ	7729 — 15 —

40) Произведены дополнительные работы по постройкѣ устоевъ желѣзныхъ мостовъ	387 — 52 —
41) Заготовлены ремонтный щебень и гравій для ремонта Сухумо-Цебельдинскаго, Сухумо-Ново-Афонскаго шоссе и Кодорскаго подъѣзда	10,057 —
42) Заготовленъ камень для облицовки желѣзнаго моста черезъ р. Чхалту на 52 верстѣ Сухумо-Цебельдинскаго шоссе	675 —
43) Уширено полотно Сухумо-Ново-Афонскаго шоссе на 12 и 18 верстахъ	1442 —
44) Уширены наиболѣе узкія мѣста Клухорской тропы на 41, 48 и 49 верстахъ	950 —
45) Устроены сарайчики и ограды около караулокъ на 9 и 20 верстахъ Ново-Афонскаго шоссе	1346 —
Итого	388379 — 6 —

Портовъ.

По устройству и улучшенію главныхъ въ предѣлахъ Кутаисской губерніи портовъ на Черномъ морѣ Батумскаго, Потійскаго и Сухумской пристани въ отчетномъ году произведены слѣдующія работы:

Въ Потійскомъ порту производился на счетъ казны капитальный и мелкій ремонтъ существующихъ сооружений; сверхъ того поставлены для портовыхъ надобностей: одинъ буксирный пароходъ и одинъ разъѣздной паровой катеръ, заказанные въ прошломъ году. На ознаечныя надобности было ассигновано въ отчетномъ году—60511 р.

Къ новымъ работамъ по увеличенію и переустройству порта въ 1900 году не приступали:

По сооруженію внутренняго бассейна Потійскаго порта произведены слѣдующія работы:

1) Черпаніе грунта для образованія бассейна: 57800,64 куб. саж. по 4 р. 10 к.—на сумму	236,982 р. 62 к.
2) Приготовленіе массивовъ для моловъ и набережныхъ бассейна 2294, 27 куб. с. по 151 р. 58 к. на сумму	347,766 — 39 —
3) Наброска основанія изъ камня подъ стѣнки входныхъ моловъ и набережныхъ бассейна 1374, 73 куб. с. по 44 р. 24 к.—на сумму	60,818 — 28 —
4) Выравниваніе поверхности и наброска подъ стѣнки входныхъ моловъ и набережныхъ бассейна 1121, 40 куб. с. по 7 р. 92 к. на сумму	8,881 — 49 —
5) Укладка массивовъ въ стѣнки входныхъ моловъ и набережныхъ бассейна 2137,03 куб. саж. по 17 р. 70 коп. на сумму	37,825 — 49 —
6) Сооруженіе каменной шлюзы на сѣверномъ берегу входной части бассейна 283,41 куб. с. по 44 р. 24 к. на сумму	12538 — 06 —

7) Забивка свайнаго ряда длиною 25 саж. на южномъ берегу входной части бассейна на сумму	1.140 — 52 —
8) Засыпка камнемъ пространства между стѣнками набережныхъ и береговъ 2894,45 куб. саж. по 44 р. 24 к. на сумму	128.050 — 46 —
9) Засыпка землею при посредствѣ рефулера низменныхъ мѣстъ портовой территоріи по южной сторонѣ бассейна 8208,56 куб. саж. по 3 р. на сумму	24.625 — 68 —
10) Доплата за перевозку доставленнаго камня для работъ бассейна 6051,20 куб. с. по 5 руб.	30.256 —
11) Засыпка землею при посредствѣ рефулера пространства между стѣнками набережныхъ и берегомъ до высоты 1 ф. надъ ординаромъ 1563,90 куб. саж. по 3 р. на сумму	4.691 — 70 —
12) Бутовая кладка надводныхъ стѣнокъ моловъ и набережныхъ бассейна 184,492 куб. саж. по 139 р. 74 к. на сумму	25780 — 91 —
13) Засыпка пескомъ пространства между надводными стѣнками набережныхъ и берегомъ слоемъ 7 футъ 2420,00 куб. с. по 4 р. 26 к. на сумму	9.031 — 20 —
14) Рельсы скрѣпленія и шпалы для 100 пог. саж. рельсовыхъ путей (выдано 40 ⁰ / ₁₀₀ стоимости	10,540 —
Всего	938.928 — 80 —

Кромѣ того въ минувшемъ году произведены работы по устройству электрическаго освѣщенія въ Потійскомъ порту на сумму 21,082 — 79 —

Въ теченіи 1900 года въ Потійскомъ порту обратилось пароходовъ, парусныхъ судовъ и грузовъ:

Прибыло пароходовъ и парусныхъ судовъ и привезено грузовъ.	Число пароходовъ и парусныхъ судовъ.	Количество груза въ пудахъ.	Отшло пароходовъ и парусныхъ судовъ и вывезено грузовъ.	Число пароходовъ и парусныхъ судовъ.	Количество грузовъ въ пудахъ.
Иностранныхъ:			Иностранныхъ:		
Пароходовъ	151	—	Пароходовъ	147	—
Парусныхъ судовъ болѣе 10 ластовъ	76	—	Парус. судовъ болѣе 10 ластовъ	76	—
Привезено грузовъ:			Марганцу.	—	23436545
Марсельской черепицы	—	42117	Кукурузы.	—	2041233
Разнаго груза	—	2770	Пальмы.	—	78965
Русскихъ каботажнаго плаванія:			Русскихъ каботажнаго плаванія:		
Пароходовъ	855	—	Пароходовъ.	850	—
Парусныхъ судовъ болѣе 10 ластовъ	91	—	Парус. судовъ болѣе 10 ластовъ	88	—
Привезено разнаго груза	—	14843746	Вывезено разнаго груза	—	5042968
Итого: Пароходовъ	1006	—	Итого: Пароходовъ	997	—
Парусныхъ судовъ	167	—	Парус. судовъ	164	—
Разныхъ грузовъ	—	14888633	Разныхъ грузовъ	—	30599711

Изъ показанныхъ выше свѣдѣній видно, что хотя оборотъ груза увеличился, но сравнительно незначительно вмѣсто 43 мил. пуд. пришедшихъ черезъ портъ въ 1899 году, обернулось въ отчетномъ году 45 мил. пудовъ. Такое незначительное увеличеніе количества обратившихся грузовъ произошло не вслѣдствіе недостатка грузовъ, а вслѣдствіе недостаточности линіи причала и водной площади, предоставленной для операціи нагрузки и выгрузки судовъ со стороны порта, а равно вслѣдствіе недостаточнаго количества вагоновъ, подаваемыхъ желѣзною дорогою для уборки подвезеннаго груза, въ силу чего часть уже прибывшаго на пароходахъ въ Поті груза должна была быть. За переполненіемъ складовъ и площадей порта отправлена въ другіе порты, и значительная часть грузовъ пошла по дорогѣ сѣвернаго Кавказа Новороссійскъ Баку.

Главный предметъ отпуска составляетъ по прежнему марганцовая руда, которой въ отчетномъ году отпущено 23 мил. пудовъ. Остальной грузъ состоитъ изъ муки, кукурузы, ячменя, овса, желѣза, лѣса, машинныхъ частей, хлопка, шерсти, мануфактуры, соли, каменнаго угля и проч.

Для устраненія существующихъ неудобствъ порта, а именно: малаго протяженія набережныхъ, малой глубины и безпокойной стоянки пароходовъ состоялось въ 1900 году рѣшеніе о переустройствѣ наружныхъ сооруженій порта за счетъ правительства, на что ассигнованно 2,898,000 рублей. Изъ нихъ на 1901 г. ассигновано 300 т. руб.

Затѣмъ городомъ, на заемъ, обезпеченный полуконфѣчнымъ сборомъ, увеличивается водная площадь порта отрывкой бассейна въ материкѣ, доводится глубина въ порту до 26 фуктовъ, устраиваются новыя набережныя въ бассейнѣ 280 пог. саж. и идутъ приготовленія къ устройству 160 пог. саж. набережныхъ у корня сѣвернаго мола, съ устройствомъ которыхъ въ порту будетъ въ дѣйствиіи 570 пог. саж. набережныхъ, съ которыхъ при условіи оборудованія ихъ соотвѣтствующими приспособленіями можетъ быть передвинуто до 80 мил. пудовъ груза. Хотя эта цифра и кажется значительною, но имѣя въ виду предстоящую разработку угольныхъ копей Ткварчельскаго бассейна, разработку другихъ рудъ на Кавказѣ, а также все увеличивающійся грузо-оборотъ по снабженію Закавказья ввозимыми продуктами и по вывозу изъ Закавказья мѣстныхъ произведеній, можно сказать, что въ скоромъ времени площадь порта и протяженіе набережныхъ окажутся недостаточными, почему слѣдовало бы увеличеніе внутреннихъ бассейновъ произвести заблаговременно, пользуясь имѣющей въ настоящее время организаціей работъ.

Въ Батумскомъ портѣ въ отчетномъ году произведены слѣдующія работы:

1) Произведены работы по углубленію нефтяной гавани и расчисткѣ заносовъ въ ней до глубины 30 фут. съ ремонтомъ землечерпательнаго каравана на сумму 71087 р. 73 коп.

2) Произведены работы по обыкновенному и капитальному ремонту сооруженій на сумму 50, 202 руб. 44 коп.

3) Произведены работы по устройству казармы для служащихъ и цейхгаузавъ для склада матеріаловъ на сумму 6. 321 р. 12 коп.

4) Уплачено вознагражденій владѣльцамъ земель, отчужденныхъ подъ территорію порта, 8,885 р. 62 к.

Движеніе судовъ и оборотъ грузовъ въ Батумскомъ порту въ 1900 году слѣдующія: прибыло въ портъ и производило перегрузочныя операціи судовъ каботажнаго плаванія 2832 и заграничныхъ 2126; отошло изъ порта съ грузами: каботажнаго плаванія 7832 и заграничныхъ 2033. Привезано въ Батумъ грузовъ: судами каботажнаго плаванія 10.158.565 пуд., заграничными 4.912.844 пуд., вывезено изъ Батума грузовъ: судами каботажнаго плаванія 6.607.536 пудъ. и заграничными 68.648.476 пуд. Весь грузооборотъ Батумскаго порта за 1900 г. выражается въ суммѣ 90.327.421 пудъ.

Въ Сухумской пристани во 1-хъ замѣненъ ветхій досчатый настилъ съ прогонами и прижимными брусьями на прежде построенной части и во 2-хъ производился обыкновенный ежегодный ремонтъ съ освѣщеніемъ и наймомъ сторожа.

Почта-телеграфъ.

Въ отчетномъ году въ Кутаисской губерніи было 10 почтово-телеграфныхъ конторъ (въ Кутаисѣ, Батумѣ, Гудауты, Зугдиды, Новомъ-Афонѣ, Озургетахъ, Очемчиры Квирилы, Поти и Сухумѣ.); 10 почтово-телеграфныхъ отдѣленій (въ Артвинѣ, Борчхѣ, Хони, Они, Уцери, Чіатуры, Чурукъ-су, Ново-Сенаки, Натанеби и Самтреди); 4 почтовыхъ отдѣленія съ пріемомъ всякаго рода корреспонденцій (въ Абашѣ, Ланчхуты, Чехатаури и Тквибули) и одна телеграфная контора въ м. Арданучѣ.

Съ этихъ почтово-телеграфныхъ учреждений получено въ 1900 году дохода:

Отъ продажи знаковъ почтовой оплаты	123,184 р. 57 к.
Вѣсоваго сбора	11985 — 70 —
За пересылку періодическихъ изданій	592 — 32 —
— страховку корреспонденцій	10385 — 86 —
— Заказную корреспонденцію	4063 — 79 —
— Росписки	697 — 23 —
По прочимъ статьямъ	2384 — 7 —
Телеграфнаго сбора	162,203 — 80 —
Телефоннаго	14543 — 62 —
Всего	330041 — 96 —

Израсходовано:

На содержаніе личнаго состава	104,713 р.
— Канцелярскія и другія надобности	27730 —
Всего	132,443 —

Осталось чистаго дохода 197,598 —

Почтовыхъ трактовъ въ губерніи пять: Кутаисъ-Хони, Ново-Сенаки—Зугдиды, Саджевахо-Чохатаури, Натанеби-Озургеты и Кутаисъ-Они. На

этихъ трактахъ 15 почтовыхъ станцій, на которыхъ имѣется 116 лошадей, содержаніе которыхъ обошлось въ отчетномъ году 33474 рубля.

Народная нравственность.

Въ 1900 году Кутаисскимъ Окружнымъ Судомъ и Тифлисскою Судебною Палатою окончательно разрѣшено 319 уголовныхъ дѣлъ.

Подсудимыхъ по всѣмъ этимъ дѣламъ было 382 мужчины и 6 женщинъ, изъ коихъ оправдано 151 мужчина и 2 женщины, освобождено отъ суда 4 мужчины, 224 мужчины и 4 женщины приговорены къ наказаніямъ:

Въ каторжную работу на срокъ	13 мужч. и 1 женщ.
На поселеніе въ отдаленѣйшія мѣста Сибири	3 мужч.
Въ мѣста не столь отдаленныя	3 мужч.
На житье въ Сибирь	1 мужч.
Къ отдачѣ въ исправительныя арестантскія отдѣленія	45 мужч.
Заключенію въ тюрьмѣ съ лишеніемъ правъ	15 мужч. и 2 женщ.
Безъ лишенія правъ	73 мужч.
Къ аресту	34 мужч.
Къ выговорамъ, замѣчаніямъ внушеніямъ и де- нежнымъ взысканіямъ	34 мужч.
Къ другимъ наказаніямъ	5 мужч.
По роду совершенныхъ преступленій приговорены къ наказаніямъ:	
За нарушеніе постановленій о питейномъ сборѣ	6 мужч.
За нарушеніе общественнаго спокойствія, поряд- ка и ограждающихъ оныя постановленій	12 мужч. и 1 женщ.
За нарушеніе постановленій, ограждающихъ общественную нравственность	1 мужч.
За нарушеніе правилъ для сохраненія путей сообщенія	5 мужч.
За убійство	52 мужч. и 1 женщ.
За нанесеніе увѣчья, ранъ и другихъ повреж- деній здоровью	11 мужч.
За оскорбленіе чести и цѣломудрія женщинъ, личныя обиды и клевету	5 мужч.
За противозаконное задержаніе и заключеніе	1 мужч.
За угрозы	1 мужч.
За преступленія противъ брачнаго союза	2 мужч. и 1 жен.
За насильственное завладѣніе чужимъ недви- жимымъ имуществомъ	3 мужч.
За истребленіе и поврежденіе чужаго имущества поджогомъ или другимъ образомъ	3 мужч.
За грабежъ	8 мужч.
За кражу	54 мужч.
За мошенничество	3 мужч.
За присвоеніе и утайку чужой собственности	1 мужч.
За преступленія и проступки по договорамъ и другимъ обязательствамъ	1 мужч.

Къ началу 1900 г. оставалось содержащихся подъ стражею: Мужч. женщ.	
До постановленія судомъ приговора	263 — 7
По распоряженію административныхъ властей	34 — „
По вступившимъ въ законную силу приговорамъ суд. мѣсть	258 — 4
И т о г о	585 — 11

Изъ нихъ 539 человекъ содержались въ тюрьмахъ, а 57 при полицейскихъ учрежденіяхъ.

Въ 1900 году прибыло арестантовъ	Мужч.	Женщ.
До постановленія судомъ приговора	2069	24
По распоряженію административной власти	903	11
По вступившимъ въ законную силу приговорамъ судебныхныхъ мѣсть	2037	28
Всего	5009	63

Изъ нихъ 3977 содержались въ тюрьмахъ, а 1095 при полицейскихъ управленіяхъ.

Въ 1900 году выбыло арестантовъ:	Мужч.	Женщ.
До постановленія судомъ приговора	2157	28
По распоряженію административныхъ властей	918	11
По вступившимъ въ законную силу приговорамъ судебныхныхъ мѣстамъ	2044	24
Всего	5119	63

Изъ нихъ 4147 содержались въ тюрьмахъ, а 1095 при полицейскихъ управленіяхъ.

Къ началу 1901 года осталось содержащихся подъ стражей арестантовъ:	Мужч.	Женщ.
До постановленія судомъ приговора	205	3
По распоряженію административныхъ властей	19	—
По вступившимъ въ законную силу приговорамъ судебныхныхъ мѣсть	251	8
Всего	475	11

Изъ нихъ 469-въ тюрьмахъ, а 17 при полицейскихъ управленіяхъ.

По бывшимъ въ 1900 году въ разсмотрѣніи мировыхъ судей Кутаисской губерніи дѣламъ состояло подсудимыхъ:

ПО РОДУ ПРЕСТУПЛЕНІЙ.	Число подсудимыхъ.		Оправдано.		Обвинено.		Осталось къ 1-му января 1901 года.	
	Мужч.	Жен.	Мужч.	Жен.	Муж.	Жен.	Муж.	Жен.
По оскорбленіямъ полицейскихъ и другихъ стражей, а также служителей судебныхъ и правительственныхъ мѣсть	895	28	202	9	408	13	285	6
По прочимъ проступкамъ противъ порядка управленія	2803	85	718	34	1431	40	654	11
По проступкамъ противъ благочинія, порядка и спокойствія	1445	41	772	10	584	26	489	5

Противъ общественнаго благочинія, народнаго здравія и личной безопасности	1969	116	380	88	863	19	726	9
По нарушенію устава о паспортахъ	307	5	59	2	194	3	54	—
По нарушенію устава казенныхъ управленій	1606	1	120	—	1127	—	359	1
По оскорбленіямъ чести, угрозамъ и насиліямъ	8809	710	4461	371	1770	147	2578	192
По проступкамъ противъ правъ семейственныхъ	24	4	10	2	10	—	42	2
По самовольнымъ пользованіямъ чужимъ имущ. и поврежденію его	2507	62	1090	39	528	4	889	29
По похищеніямъ и поврежденіямъ лѣса	3245	10	628	2	1599	1	1018	7
По кражамъ, мошенничествамъ и обманамъ	4451	166	1945	96	681	12	58	107
По преступленіямъ и проступкамъ, — изъятымъ по судебнымъ уставамъ изъ вѣдомства мировыхъ судей, но мировымъ судьямъ Закавказскаго края подвѣдомымъ	1826	47	727	22	467	6	19	19
Объ уклоненіи отъ воинской повинности и нарушенію 518 и 519 ст. Уложенія о наказ.	12	—	4	—	8	—	—	—
Итого	29899	1275	10715	665	9670	271	9514	339

Изъ числа оставшихся къ 1901 году подсудимыхъ содержалось подъ стражею 130 человекъ.

По мировымъ отдѣламъ и особымъ мировымъ участкамъ подсудимые распредѣлялись:

Наименованія мировыхъ отдѣловъ и особыхъ участковъ.	Число подсудимыхъ.		Освобождено.		Обвинено.		Осталось къ Января 1901 г.	
	Мужч.	Жен.	Мужч.	Жен.	Муж	Жен.	Муж.	Жен.
По Кутаис. город. отдѣлу	3674	290	671	243	1149	6	1584	41
„ „ уѣздному „	1977	61	521	28	1112	13	344	30
„ Шорапанскому „	2049	12	980	6	296	2	773	4
„ Рачинскому . „	930	25	351	15	373	2	306	8
„ Лечхумскому . „	845	59	306	26	379	30	160	3
„ Сенакскому . „	795	9	579	1	179	8	37	—
„ Зугдидскому . „	1884	75	774	47	326	7	784	21
„ Озургетскому . „	1719	109	334	34	79	5	1306	70
„ Потійскому гор. отдѣлу	447	53	247	36	173	15	37	2
„ Батумскому „ „	3774	369	1055	129	1938	161	781	79
„ Сухумскому „ „	1304	69	388	22	262	7	654	40
„ Очемчирскому отдѣлу.	1125	8	715	2	290	6	120	2
„ Хонскому особ. участку	1494	17	695	8	504	1	295	8
„ Сачхерскому „	2388	23	1110	6	689	9	589	8
„ Сванетскому „	245	6	84	3	22	2	139	1
„ Багдадскому „	1857	54	438	34	750	3	669	17

„ Наогалевскому „	783	20	407	15	278	5	98	—
„ Цаленджихскому „	1089	9	355	6	138	—	596	3
„ Чохатаурскому „	847	6	405	4	215	—	227	2
„ Чхарскому . . .	673	1	400	—	258	1	15	—
Итого . . .	29899	1275	10715	665	9670	271	9514	339

Религіозное состояніе населенія.

Населеніе семи уѣздовъ губерніи исповѣдуетъ исключительно православною религію, которую исповѣдуетъ значительное большинство и кореннаго населенія Сухумскаго округа. Магометанскую религію исповѣдуетъ населеніе Батумскаго и Артвинскаго округовъ. Въ силу этого около 86% изъ общаго числа жителей губерніи принадлежитъ къ православному, около 10% къ магометанамъ, а остальные 4% приходятся на послѣдователей другихъ исповѣданій; римско-католическаго, армяно-григоріанскаго, лютеранскаго, іудейскаго и сектантовъ.

Для православнаго населенія губерніи учреждены три епископскія кафедръ: Имеретинская, Гурійско-Мингрельская и Сухумская. Имеретинская епархія обнимаеь Кутаисскій, Шорапанскій, Рачинскій и Лечхумскій уѣзды. Резиденція епископа находится въ Кутаисѣ. Въ составъ Гурійско-Мингрельской епархіи входятъ Озургетскій, Сенакскій и Зугдидскій уѣзды, за исключеніемъ Пахуланскаго сельскаго общества этого уѣзда, которое входитъ въ составъ Сухумской епархіи. Резиденція епископа этой епархіи находится въ г. Поті. Сухумская епархія учреждена для населенія Сухумскаго округа и кромѣ того къ этой епархіи присоединено Пахуланское общество Зугдидскаго уѣзда и вся Черноморская губернія. Резиденція епископа этой епархіи находится въ г. Сухумѣ.

Церковный причтъ Имеретинской, за исключеніемъ причта Сванетіи, и Гурійско-Мингрельской епархіи содержится такъ называемыми драмовыми деньгами (2-хъ рублевый ежегодный сборъ съ каждаго крестьянскаго дыма), небольшимъ жалованьемъ отъ казны и главнымъ образомъ добровольными даяніями прихожанъ за отправленіе религіозныхъ требъ. Церковный причтъ Сухумской епархіи и Сванетіи содержится на счетъ Общества возстановленія православнаго христіанства на Кавказѣ.

Въ отчетномъ году Общество это уплатило сказаннымъ причтамъ 26,038 рублей.

Для достиженія главнѣйшей своей цѣли это Общество содержитъ въ мѣстностяхъ съ магометанскимъ населеніемъ миссіонеровъ, дѣятельность которыхъ не достигаетъ желательнаго результата, что можно объяснить вліяніемъ появляющихся изъ Турціи муллъ проповѣдующихъ населенію ученіе ислама, и другими причинами. Коренное населеніе уѣздовъ губерніи твердо придерживается православія, и никакая пропаганда не можетъ здѣсь найти для себя почвы, доказательствомъ чего служитъ то, что хотя сюда высланы сектанты, но не было ни одного случая уклоненія кого либо изъ жителей въ ересь.

Вслѣдствіе крайне ограниченнаго матеріальныхъ средствъ населенія православныя церкви не отличаются достаткомъ и не содержатся въ по-

добающемъ святомъ видѣ. Между ними встрѣчаются нерѣдко даже такія, которыя не имѣютъ необходимѣйшихъ церковныхъ принадлежностей. Въ священники посвящаются лица, окончившія курсъ въ духовныхъ семинаріяхъ, а въ случаѣ недостатка таковыхъ не только окончившія курсъ въ духовныхъ училищахъ, но и совсѣмъ не бывшія въ послѣднихъ изъ числа малограмотныхъ псаломщиковъ.

Въ послѣднее время замѣчается въ народѣ упадокъ религіозности и вообще нравственности; случаи принятія ложной присяги не рѣдки; церкви, которыя въ прежнее время считались неприкосновенными, часто подвергаются нынѣ ограбленію, глумленію и другимъ святотатствамъ. Между тѣмъ лѣтъ 30-40 тому назадъ никто, ни за какія блага ни рѣшился-бы принять ложную присягу, церкви не запирались, всегда какъ днемъ такъ и ночью оставались открытыми для молящихся и не было примѣра кражи чего либо изъ церкви, тогда какъ нынѣ церкви не только не оставляются открытыми, но даже къ нимъ приставляются особые караулы и, не смотря на это, бывають случаи взлома и обкрадыванія ихъ.

Причина такого прискорбнаго явленія кроется въ полной неподготовленности къ дѣлу управленія духовною паствою сельскаго духовенства, часто небезупречнаго, иногда и порочнаго поведенія, стѣжательнаго и незнающаго мѣстнаго языка, на примѣръ въ Сухумскомъ округѣ, нынѣшніе священники ни собственнымъ примѣромъ, ни исполненіемъ своихъ служебныхъ обязанностей не могутъ служить на пользу религіознаго дѣла въ народѣ, который нуждается въ твердомъ руководствѣ не только въ духовной, но и въ мирской своей жизни.

Духовенство по собственной своей винѣ не пользуется ни любовью, ни довѣріемъ своей паствы и не имѣетъ на нее никакого вліянія.

Для добыванія средствъ къ жизни священники прибѣгаютъ къ недостойнымъ ихъ сана способамъ. За отправленіе церковныхъ требъ устанавливаютъ особую таксу, въ зависимости отъ матеріальнаго достатка того, для котораго требы эти совершаются; нерѣдко затѣваютъ разнаго рода гражданскія искн съ прихожанами, что порождаетъ между пастырями и пасомыми взаимную вражду и окончательно подрываетъ авторитетъ духовенства, которое велѣдствіе всего этого не имѣетъ никакого вліянія на свою паству. Та же самая причина мѣшаетъ достиженію главнѣйшей цѣли и Обществу возстановленія православнаго христіанства на Кавказѣ, ибо магометанскіе муллы, всецѣло преданные дѣлу распространенія среди населенія магометанской религіи, съ большею любовью относятся къ населенію и достиженіе принятой на себя задачи ставятъ выше личныхъ своихъ интересовъ, чѣмъ и завоевываютъ себѣ симпатію населенія, тогда какъ православные миссіонеры на первомъ планѣ ставятъ свои личные интересы и къ главнѣйшей своей задачѣ относятся вполнѣ индифферентно, уподобляясь чиновнику, неохотно несущему свои служебныя обязанности.

Вмѣсто любви и сердечнаго отношенія къ населенію у нихъ зачастую проглядываетъ чувство гадливости и пренебреженія къ населенію, что конечно не можетъ не видѣть населеніе, которое при такомъ положеніи вещей естественно не питаетъ къ своимъ духовнымъ отцамъ подобаю-

шаго уваженія и довѣрія, результатомъ чего является упадокъ религіозности и нравственности среди населенія, а отсюда рядъ совершаемыхъ послѣднимъ преступленій.

Тюрьмы и арестанты.

Въ 1900 году въ положеніи мѣсть заключенія Кутаисской губерніи никакихъ измѣненій не произошло, если не считать того, что тюремные дома, находившіеся въ селеніяхъ Багдады, Очемчиры, Чохатаури и Наогалеви, упразднены на основаніи распоряженія Главноначальствующаго гражданскою частію на Кавказѣ. Въ означенныхъ пунктахъ оставлены лишь при квартирахъ участковыхъ приставовъ арестантскія помѣщенія, устраиваемыя и содержимыя приставами же на счетъ отпускаемыхъ имъ квартирныхъ денегъ.

Кутаисская и Сухумская тюрьмы и тюремный домъ въ м. Ново-Сенаки помѣщались и помѣщаются нынѣ въ казенныхъ зданіяхъ. Тюрьмы Батумская, Потійская и тюремные дома: Зугдидскій, Озургетскій, Квирильскій, Сачхерскій, Онійскій и Цагерскій находятся въ наемныхъ зданіяхъ. Арестантское помѣщеніе въ сел. Бечо (Свапетія) помѣщается въ зданіи, выстроенномъ на земскія средства.

За счетъ казны новыхъ построекъ для мѣсть заключенія не производилось; на обыкновенный же мелкій ремонтъ зданій Кутаисской тюрьмы израсходовано было въ теченіи года 600 руб. На экономическія средства тюремнаго комитета сдѣланы слѣдующія улучшенія: подъ руководствомъ и наблюденіемъ директора З. П. Оганезова устроена тюремная пекарня для печенія хлѣба, обошедшаяся комитету въ 391 руб. 71 к., приспособлены электрическіе звонки для сообщенія конторы съ корридормъ тюрьмы, больничнымъ отдѣленіемъ и квартирою смотрителя, на что потрачено 74 руб. 10 к., и устроенъ огорокъ, съ затратою на ограду и на первое обзаведеніе необходимыми инструментами и сѣменами всего 228 р. 54 к.

Арестанты размѣщались въ мѣстахъ заключенія по возможности согласно правилъ, предписанныхъ уст. о содер. подъ стражею. Такъ какъ для правильнаго размѣщенія встрѣчались затрудненія и неудобства по ограниченности объемовъ зданій Кутаисской, Батумской, Сухумской тюремъ и тюремныхъ домовъ Сенакесаго и Зугдидесаго, а равно велѣдствіе значительной прибыли арестантовъ, наблюдавшейся въ отчетномъ году, то помѣщенія тюремъ были до такой степени переполнены, что заключенныхъ приходилось размѣщать даже по корридорамъ. Такъ по крайней мѣрѣ практиковалось въ Батумской и Сухумской тюрьмахъ. Поименованныя тюрьмы содержатъ почти постоянно составъ арестантовъ вдвое большій того, на которой рассчитаны при постройкѣ или наймѣ.

Всѣ тюрьмы и другія мѣста заключенія въ губерніи снабжались одеждою, бѣльемъ, постельными принадлежностями и обувью на счетъ казны. Заготовленіе матеріаловъ для означенныхъ вещей производилось хозяйственнымъ способомъ тюремнымъ комитетомъ, а постройка—трудами арестантовъ въ мастерской Кутаисскаго тюремнаго замка, при чемъ стоимость всѣхъ вещей, построенныхъ въ отчетномъ году и остающихся го-

дными для употребленія отъ предыдущихъ лѣтъ, опредѣляется приблизительно въ 12000 рублей.

Хозяйственною частью Кутаисской тюрьмы завѣдывалъ, по избранію комитета, директоръ его Леванъ Петровичъ Кокочевъ. Всѣ продукты, за исключеніемъ хлѣба, поставлялись подрядчиками по цѣнамъ, условленнымъ заключенными контрактами; хлѣбъ же приготовлялся арестантами—хлѣбопеками въ тюремной пекарнѣ. Пшеничная мука 2-го сорта для хлѣба закупалась Директоромъ Кокочевымъ отъ торговыхъ фирмъ въ Екатеринодарѣ и только въ крайнихъ случаяхъ пріобрѣталась въ г. Кутаисѣ отъ мѣстныхъ купцовъ. Въ отчетномъ году г. Кокочевымъ было куплено: муки 4670 пуд. 3 фун., соли 49 пуд. 5 фун.; хмелю 3 пуда, всего на сумму 6328 руб. 36 к., дровъ 13 саж. на сумму 251 р. 80 к.; уплачено наемному пекарю и рабочимъ 186 р. и издержано мелочныхъ расходовъ по пекарнѣ 25 р.; всего же израсходовано по пекарнѣ 6791 р. 16 к. Выпечено хлѣба 6560 пуд. 28 фун. и стоимость одного пуда печеного хлѣба обошлась такимъ образомъ въ 1 р. 3 коп. Хлѣбъ по качеству всегда былъ превосходнѣе приготовляемаго въ городскихъ пекарняхъ (пурняхъ) и сравнительно очень недорогъ. По этому послѣ годичнаго опыта самостоятельной выпечки хлѣба въ тюремной пекарнѣ комитетъ рѣшилъ готовить хлѣбъ для довольствія арестантовъ тѣмъ же порядкомъ въ тѣхъ соображеніяхъ, что хотя хлѣбъ хозяйственнаго заготовленія обошелся на первый годъ нѣсколько выше прежнихъ контрактныхъ цѣнъ, но постоянная доброкачественность его, исключившая всякія жалобы со стороны арестантовъ, весьма часто бывшія и не безъ основанія прежде, вынудили комитетъ поступиться большей экономіей отъ него. Самая пекарня, не смотря на всѣ мѣстныя неудобства, потому главнымъ образомъ и устроена, чтобы доставлять заключеннымъ хлѣбъ должнаго достоинства и этимъ прекратить справедливыя жалобы со стороны арестантовъ, а вмѣстѣ съ тѣмъ выполнить требованія врачей, которые въ прежнее время не разъ заявляли, что арестанты иногда заболѣваютъ прямо отъ недоброкачественнаго хлѣба.

На продовольствіе арестантовъ всѣхъ категорій отпущено казною 17040 руб. 63 коп. и по земской смѣтѣ 140 р. 85 к., всего 17181 р. 48 к.; дѣйствительнаго расхода было 11,478 р. 33 к., причислено экономическаго остатка къ суммамъ комитета 5703 р. 15 к.

По Батумской тюрьмѣ хозяйственною частью завѣдывали директора: инженеръ О. И. Гуричъ и почетный гражданинъ Я. С. Парунбековъ. Доставка хлѣба и продуктовъ производилась годовымъ подрядчикомъ. На продовольствіе арестантовъ отпущено казною 2796 р. 14 к. и земствомъ 858 р. 25 к., всего 3654 р. 39 к. Вся эта сумма израсходована безъ остатка по прямому назначенію, по причинѣ высокихъ цѣнъ на продукты.

По Сухумской тюрьмѣ хозяйственною частью завѣдывали директора отдѣленія А. А. Токмачевъ и Т. Г. Габунія.

Изъ доставленныхъ краткихъ свѣдѣній не усматривается, въ какомъ порядкѣ производилось въ Сухумской тюрьмѣ продовольствіе арестантовъ

пищею. Изъ отчета же объ оборотахъ суммъ экономическаго капитала видно, что на довольствіе арестантовъ было отпущено казною 2151 р. 20 коп. изъ нихъ израсходовано 1859 р. и причислено остатка къ экономическимъ средствамъ 292 р. 20 коп.

По Потійской тюрьмѣ хозяйственною частью завѣдывали директора Г. Д. Григолія и И. Г. Гасанъ—Джалаловъ. Способъ продовольствія арестантовъ по отчетнымъ свѣдѣніямъ не показанъ. На довольствіе арестантовъ было отпущено казною 1234 р., израсходовано 1087 р. 49 к. и осталось въ экономіи 146 р. 51 коп.

На продовольствіе арестантовъ въ тюремныхъ домахъ поуѣздамъ губерніи израсходовано казною и земствомъ: Зугдидскомъ—1456 р. 6 коп.; Сенакскомъ—916 р. 56 к.; Озургетскомъ—802 р. 62 к.; Квирильскомъ—350 р. 34 к.; Сачхерскомъ—396 р. 92 к.; Цагерскомъ—108 р. 42 к.; Хонскомъ—39 р. и Онійскомъ—108 р. 70 к.

Церковь имѣется только при Кутаисской тюрьмѣ, въ коей совершается богослуженіе во все воскресные, праздничные и табельные дни, а также и наканунѣ этихъ дней, при чемъ священникомъ церкви почти всего читаются проповѣди съ цѣлью нравственнаго воздѣйствія на заключенныхъ. Въ остальныхъ тюрьмахъ совершаются разъ въ недѣлю молитвословія священниками мѣстныхъ городскихъ церквей. Все арестанты—христіане приобщались Св. Таинъ—Великимъ постомъ. При тюрьмахъ имѣется по нѣсколько экземпляровъ книгъ духовно-нравственнаго содержанія и грамотные арестанты пользуются этими книгами для чтенія. Случаевъ раскаянія преступниковъ или присоединенія къ православной вѣрѣ инновѣрцевъ не было.

Въ отчетномъ году на содержаніе Кутаисской тюремной больницы израсходовано изъ экономическихъ суммъ: на медикаменты и хирургическіе аппараты—491 р. 84 к., на продовольствіе больныхъ—1456 р. 96 к., больничную одежду, бѣлье и постельныя принадлежности 344 руб. 89 к.; больничную посуду—19 р. 20 к. и на вознагражденіе врачебнаго персонала 935 р. 17 к., а всего 3248 р. 6 к. При такихъ расходахъ содержаніе одного больного въ сутки, въ среднемъ, обошлось около 36 к. По Батумской тюрьмѣ израсходованы на вознагражденіе врачебнаго персонала—410 р. 50 к., на медикаменты—203 р. 2 к., на одежду и бѣлье—48 р. 57 к. По Сухумской тюрьмѣ израсходовано на содержаніе врачебнаго персонала 200 р. По Потійской тюрьмѣ израсходовано на врачебный персоналъ—120 р. и на медикаменты 37 р. Арестанты, заболѣвавшіе въ тюремныхъ домахъ при уѣздныхъ полицейскихъ управленіяхъ, высылались для пользования въ Кутаисскую тюремную больницу.

Наружныхъ работъ въ тюрьмахъ не производится. Мастерскія существуютъ только при Кутаисской тюрьмѣ, гдѣ шитье и столярное мастерство производились почти круглый годъ; весь заработокъ опредѣляется въ 1533 р. 12 к., изъ коихъ выдано арестантамъ 644 р. 2 к. и за исполненіе хозяйственныхъ работъ по замку 204 р. Въ другихъ тюрьмахъ не производилось арестантскихъ работъ, кромѣ обыкновенныхъ хозяйственныхъ—**бесплатныхъ.**

Съ огорода при Кутаисскомъ тюремномъ замкѣ собрано овощей на сумму 50 р. При остальныхъ тюрьмахъ огородовъ не существуетъ за неименіемъ свободныхъ земель.

Пересыльнымъ арестантамъ особой помощи не оказывалось, кромѣ снабженія одеждою, выслужившею сроки, тѣхъ изъ нихъ, которые въ зимнее время не имѣли собственной теплой.

При заключенныхъ женщинахъ содержалось нѣсколько малолѣтнихъ дѣтей. Особого помѣщенія для послѣднихъ не отводилось и грамотѣ они не обучались, такъ какъ при тюрьмахъ не существуетъ школъ.

Частныхъ пожертвованій по Кутаисскому тюремному замку поступило 30 руб. и весьма ограниченное количество съѣстными продуктами. По Батумской тюрьмѣ поступило деньгами 159 р. 19 к. специально для улучшенія пищи. Съ текущаго года заведена установленная книга на записку пожертвованій.

Главною заботою тюремнаго комитета было возможно строгое соблюденіе въ тюремныхъ помѣщеніяхъ правилъ гигиены и санитарныхъ, въ виду чрезвычайной скученности арестантовъ въ общихъ камерахъ. Съ этою цѣлью Кутаисскій тюремный замокъ часто посѣщался директорами, для осмотра въ подробности камеръ, больницы, кухни, цейхауза и другихъ помѣщеній, провѣрки доброкачественности пищевыхъ продуктовъ и питьевой воды, чистоты содержанія одежды и бѣлья и проч. и при замѣченныхъ упушеніяхъ или недостаткахъ въ чемъ либо принимались не медленно мѣры къ устраненію ихъ. Пища арестантовъ всегда была въ достаточномъ количествѣ и вполне доброкачественная, что достигалось заботами завѣдывающаго хозяйственной частью директора Кожочева.

Пожары.

Въ 1900 году въ Кутаисской губерніи было 207 пожаровъ, сгорѣло 258 дворовъ на сумму 219492 рубля. Изъ числа этихъ пожаровъ въ городахъ было 31 пожаръ, сгорѣло 32 двора на сумму 100426 р.; въ уѣздахъ 144 пожара, сгорѣло 193 двора на сумму 101806 р; въ округахъ 32 пожара, сгорѣло 33 двора на сумму 17980 руб. Одинъ пожаръ произошелъ отъ удара молніи, 9—отъ дурнаго устройства печей, 89—отъ не осторожнаго обращенія съ огнемъ, 66—отъ поджоговъ и 39—отъ неизвѣстныхъ причинъ. Пожарныя команды имѣлись только въ Кутаисѣ, Батумѣ, Поти и Сухумѣ. Въ остальныхъ городахъ, а равно въ уѣздахъ и округахъ пожарныхъ командъ и вообще какихъ либо приспособленій для тушенія пожаровъ не имѣется. У имѣющихся въ губерніи пожарныхъ командъ было:

Брандмейстеровъ	1.
Рабочихъ людей	39.
Рабочихъ лошадей съ упряжью	35.
Пожарныхъ трубъ	25.
Къ нимъ рукавовъ	24.
Дрогъ	8.
Бочекъ	25.

Ведеръ	14.
Багровъ	40.
Топоровъ	32.
На содержаніе командъ израсходовано	14248 р. 93 к.

V. Народное здравіе.

Медицинскій персоналъ, аптеки, больницы и врачебная помощь больнымъ.

Въ теченіи 1900 года въ Кутаисской Губерніи были слѣдующія лечебныя заведенія въ г. Кутаисѣ:

1) Частная лечебница врача Топурія съ постоянными кроватями и отдѣленіемъ для приходящихъ больныхъ.

Больница эта существуетъ съ 1890 года и состоитъ подъ покровительствомъ ЕГО ВЫСОЧЕСТВА ПРИНЦА АЛЕКСАНДРА ПЕТРОВИЧА ОЛЬДЕНБУРГСКАГО, помѣщается въ каменномъ 2-хъ этажномъ домѣ о 30 комнатахъ, изъ коихъ 20 комнатъ отведены подъ палаты больныхъ, а остальныя подъ необходимыя приспособленія. Распредѣленіе всѣхъ частей больничнаго зданія слѣдуетъ признать весьма удачнымъ. Инвентарь больницы весьма удовлетворителенъ; со стороны внутренняго своего устройства, порядка и образцовой чистоты больница представляетъ все то, что требуется по современнымъ понятіямъ отъ лечебнаго заведенія, удовлетворяющаго указаніямъ науки. Число пользовавшихся въ больницѣ стационарныхъ больныхъ въ теченіи отчетнаго года было 700 человѣкъ.

Для приходящихъ амбулаторныхъ больныхъ имѣются особое помѣщеніе въ центрѣ города, гдѣ приѣмъ производится больничными врачами отъ 12 до 3-хъ часовъ дня; при лѣчебницѣ имѣются кабинеты для анализа отдѣленій и выдѣленій, для массажа и электротерапіи. Число амбулаторныхъ больныхъ въ теченіи отчетнаго года было 5712 чел. и ими сдѣлано 10993 посѣщенія.

Персоналъ больницы состоитъ изъ четырехъ постоянныхъ врачей, трехъ фельдшеровъ и двухъ акушерокъ; прислуги палатной и дворовой 24 человѣка.

Съ 1-го Января отчетнаго года при больницѣ открыто родильное отдѣленіе, которое помѣщается въ отдѣльномъ домикѣ противъ больницы и отъ больницы вполне изолировано.

Помѣщеніе состоитъ изъ трехъ комнатъ и четвертой небольшой ванной и снабжено всѣми необходимыми приспособленіями для приѣма родильницъ. Бѣлье, мебель, медицинская утварь отдѣльное и съ больничнымъ не смѣшивается.

Въ теченіи года въ родильномъ отдѣленіи было только двѣ кровати; вполне благополучныхъ безъ оперативныхъ пособій родовъ было 12; младенцы были все живы; никакихъ осложненій въ теченіи послѣ родового періода не было.

2) Кутаисскій Городской для заразныхъ больныхъ приѣмный покой

существуетъ съ 1885 года, помѣщается въ каменномъ зданіи на окраинѣ города, состоитъ изъ шести свѣтлыхъ просторныхъ комнатъ, но не располагаетъ условіями, соответствующими больничной обстановкѣ. Инвентарь пріемнаго покоя весьма недостаточный и особенно чувствуется большой недостатокъ въ бѣльѣ и постельныхъ принадлежностяхъ. Въ пріемный покой поступаютъ проститутки, одержимыя сифилисомъ и венерическими болѣзнями, а также безпріютные больные, заболѣвающіе заразными болѣзнями; больнымъ оказывается санитарнымъ врачомъ и состоящимъ при пріемномъ покоѣ фельдшеромъ медицинская помощь; лекарства покупаются по рецептамъ врача въ одной изъ вольныхъ аптекъ на счетъ города.

На продовольствіе больныхъ отпускается городомъ по 25 коп. въ сутки на каждаго больного. Въ теченіи отчетнаго года въ пріемномъ покоѣ пользовано больныхъ 87 чел.

3) Больничка при Кутаисскомъ тюремномъ замкѣ расположена въ тюремныхъ камерахъ и устроена на 10 кроватей; при больницѣ имѣется аптека съ достаточнымъ запасомъ лекарства и перевязочныхъ средствъ. Аптекою завѣдываетъ тюремный фельдшеръ подъ наблюденіемъ тюремнаго врача, который посѣщаетъ тюрьму ежедневно, за что получаетъ отъ тюремнаго комитета 360 р. въ годъ.

Больница содержится на счетъ суммъ мѣстнаго тюремнаго комитета. Въ теченіи отчетнаго года въ ней пользовано 339 арестантовъ. При больницѣ ежедневно оказывается помощь амбулаторно заболѣвающимъ арестантамъ.

4) Больничка при Кутаисской мужской гимназій на 10 кроватей открыта на основаніи Устава гимназій и прогимназій Министерства Народнаго Просвѣщенія отъ 30 іюня 1871 г., содержится на счетъ казны и состоитъ въ завѣдываніи гимназическаго врача.

5) Больница при Кутаисскомъ духовномъ училищѣ на 10 кроватей содержится на счетъ духовенства и состоитъ въ завѣдываніи училищнаго врача.

6) Лазаретъ при пансіонѣ Кутаисскаго женскаго учебнаго заведенія Св. Нины, открытъ на основаніи распоряженія имѣть при пансіонахъ учебныхъ заведеній лазареты; содержится на $\frac{1}{10}$ съ пожертвованныхъ капиталовъ и состоитъ въ завѣдываніи женщины—врача.

7) Батумскій городской пріемный покой помѣщается въ 3-хъ домахъ, расположенныхъ въ одномъ дворѣ; въ первомъ домѣ о 5 комнатахъ 25 кроватей для больныхъ мужчинъ; во второмъ о 4 комнатахъ на 14 кроватей для больныхъ женщинъ, изъ коихъ двѣ комнаты предназначены для больныхъ проституткокъ, а другіе 2 для общихъ больныхъ женщинъ.

Въ третьемъ домѣ находится кухня и больничная прислуга. Медицинскій персоналъ состоитъ изъ двухъ врачей, двухъ фельдшеровъ и одной фельдшерицы. Прислуги палатной и дворовой 7 человекъ; плата за пользованіе въ больницѣ 50 коп. въ сутки; лекарства для больныхъ выписываются изъ вольной аптеки на счетъ города. Больничный инвентарь удовлетворительный и больница содержится въ должномъ порядкѣ. Въ больницѣ стационарно пользовано въ теченіи отчетнаго года 770 человекъ.

8) Больничка Сухумскаго благотворительнаго общества помѣщается въ отдѣльномъ нанимаемомъ обществомъ домѣ, открыта въ 1887 году на 8 кроватей для больныхъ исключительно немущихъ, но въ ней иногда бываетъ 10—12 другихъ больныхъ. При больницѣ устроена бесплатная амбулаторія для бѣдныхъ гор. Сухума. Больницу посѣщаютъ врачи гор. Сухума бесплатно по очереди.

Для остро-заразныхъ больныхъ г. Сухумъ нанимаетъ отдѣльный баракъ, помѣщающійся на берегу моря въ одной верстѣ отъ города.

9) Потійская городская лечебница для проходящихъ содержится на средства города. При больницѣ имѣется аптека для даровой расдачи медикаментовъ и перевязочныхъ матеріаловъ немущимъ больнымъ; кроме того для подачи медицинской помощи она снабжена всеми необходимыми хирургическими инструментами и проч. инвентаремъ. Приѣмъ больныхъ ежедневный съ 10 часовъ утра до 4 часовъ пополудни и производится тремя мѣстными врачами, городовымъ, военнымъ и карантиннымъ. Сверхъ того при лечебницѣ состоитъ фельдшеръ. Плата за совѣтъ положена 20 коп., немущіе же получаютъ совѣтъ и лекарство бесплатно.

Въ теченіи отчетнаго года больными сдѣлано 6724 посѣщенія.

10) Больничка при Батумской тюрьмѣ на 12 кроватей помѣщается въ одной тюремной камерѣ, состоитъ въ завѣдываніи городского врача. Въ отчетномъ году въ больничкѣ пользовалось 93 больныхъ арестантовъ.

11) Больница при Кутаисской Учительской Семинаріи въ м. Хони Кутаисскаго уѣзда на 8 кроватей, учреждена на основаніи Высочайшаго повелѣнія, руководствуется уставомъ объ учительскихъ семинаріяхъ, содержится на счетъ казны и состоитъ въ завѣдываніи врача Семинаріи.

12) Въ Сухумскомъ округѣ имѣются двѣ больницы съ постоянными кроватями въ Ново-Аѳонскомъ и Драндскомъ монастыряхъ, но больницы эти почти не приносятъ населенію никакой помощи, такъ какъ призрѣваютъ только своихъ монаховъ и въ исключительныхъ случаяхъ богомольцевъ, оставшихся у нихъ работать въ садахъ, на плантаціяхъ или на постройкахъ. Содержатся эти больницы далеко не въ порядкѣ, постоянныхъ врачей не имѣютъ, уходъ за больными предоставляютъ фельдшерамъ и только въ рѣдкихъ случаяхъ для оказанія пособія серьезнымъ больнымъ вызываютъ врача изъ г. Сухума.

13) На лѣсопильныхъ заводахъ Максимова на рѣкахъ Кодоръ и Чхалтѣ, Сухумскаго округа имѣются больнички для пользованія заболѣвающихъ рабочихъ. Больницами завѣдываютъ фельдшера подъ наблюденіемъ и руководствомъ Окружнаго врача, періодически 2—4 раза въ мѣсяцъ пріѣзжающаго для этой цѣли на Кодоръ и Чхалту.

14) Въ г. Кутаисѣ имѣется домъ призрѣнія для душевно-больныхъ на 30 кроватей, въ коемъ въ теченіе года пользовано 34 больныхъ.

15) Амбулаторная лечебница Батумскаго благотворительнаго общества, въ которой въ отчетномъ году оказана даровая медицинская помощь 3323 больнымъ.

16) Кутаисская городская бесплатная амбулаторная лечебница, въ

которой въ отчетномъ году оказана медицинская помощь 8874 лицамъ.

17) Въ губерніи имѣется восемь сельско-врачебныхъ пріемныхъ покоевъ: въ селеніи Цаленджихи, Зугдидскаго уѣзда, въ сел. Чохатаури, Озургетскаго уѣзда, въ сел. Лаилаши, Лечхумскаго уѣзда, въ сел. Амбролаури Рачинскаго уѣзда, въ сел. Наогалеви Сенакскаго уѣзда, въ сел. Кеды Батумскаго округа и м. Гудауты Сухумскаго округа.

Покои эти учреждены на основаніи Высочайше утвержденнаго 26 февраля 1880 г. Мнѣнія Государственнаго Совѣта объ устройствѣ сельско-врачебной части въ пяти губерніяхъ Закавказскаго края, содержатся на земскія средства, расположены въ многолюдныхъ селеніяхъ и помѣщаются въ частныхъ или общественныхъ наемныхъ домахъ, при чемъ помѣщеніе для одного пріемнаго покоя и служащаго при немъ персонала обходится отъ 400 до 500 руб. въ годъ. Больнымъ оказывается въ пріемныхъ покояхъ медицинская помощь амбулаторно, хотя въ каждомъ пріемномъ покоѣ имѣются по 4 кровати для стационарныхъ больныхъ, по двѣ отдѣльно для мужчинъ и женщинъ, но кровати эти рѣдко бывають заняты, такъ какъ онѣ предназначены для больныхъ, требующихъ экстренной помощи преимущественно хирургической, по оказаніи коей больные отправляются домой. Медицинскій персоналъ въ каждомъ пріемномъ покоѣ составляютъ: сельскій врачъ, два медицинскихъ фельдшера (старшій и младшій) и повивальная бабка. Пріемъ больныхъ ежедневный съ ранняго утра до 3 часовъ по полудни, бесплатный съ даровымъ отпускомъ лекарствъ.

Трудно больнымъ оказывается въ пріемныхъ покояхъ медицинская помощь во всякое время дня и ночи. Больные, одержимые заразными болѣзнями, посѣщаются возможно часто и бесплатно врачами и фельдшерами на дому, гдѣ имъ отъ пріемнаго покоя выдаются бесплатно лекарства и по усмотрѣнію врача производится дезинфекція помѣщеній и предметовъ, бывшихъ въ соприкосновеніи съ больными. Въ отчетномъ году сельскимъ медицинскимъ персоналомъ въ 6 уѣздахъ и 2 округахъ губерніи, гдѣ уже введена сельская врачебная часть, оказана медицинская помощь 47492 больнымъ.

Въ виду почти полнаго отсутствія въ губерніи стационарной медицинской помощи Военнымъ Губернаторомъ возбуждено ходатайство при предстоящемъ преобразованіи сельско-врачебной части въ губерніяхъ Закавказскаго края образовать въ уѣздахъ и округахъ Кутаисской губерніи хотя бы по одной лечебницѣ на 10 кроватей и учредить пріемные покои въ Кутаисскомъ уѣздѣ и Артвинскомъ округѣ, но пока по этому предмету не послѣдовало никакихъ распоряженій. Кромѣ перечисленныхъ выше лечебныхъ заведеній въ районѣ Кутаисской губерніи имѣются слѣдующія лечебныя заведенія военнаго вѣдомства.

1) Кутаисскій мѣстный лазаретъ въ г. Кутаисѣ. Въ этомъ лазаретѣ въ началѣ отчетнаго года состояло лицъ гражданскаго вѣдомства 7, въ теченіи года поступило 222, выздоровѣло 206, умерло 5, осталось къ 1-му Января 1901 года 18.

2) Батумскій Военный Госпиталь, въ коемъ состояло больныхъ 13,

поступило въ теченіи года 262, выздоровѣло 249, умерло 104 и осталось къ 1 Января 1901 г.—16.

3) Сухумскій мѣстный лазаретъ, въ коемъ—состояло больныхъ 7, поступило 67, выздоровѣло—65, умерло 6 и осталось—3.

4) Лазаретъ 257 пѣхотнаго Потійскаго полка, въ коемъ состояло больныхъ 4, поступило 117, выздоровѣло 99, умерло 15 и осталось—7.

5) Лазаретъ 7 Кавказскаго стрѣлковаго баталіона въ мѣст. Озургеты, гдѣ состояло больныхъ 1, поступило 28, выздоровѣло 27, умеръ—1 и осталось 1.

Въ отчетномъ году въ губерніи было врачей.

	Врачи.	Женщины врачи.	
1) Въ гор. Кутаисѣ	16	—	2
„ „ Поти	2	—	„
„ „ Батумѣ	9	—	1
„ „ Сухумѣ	6	—	„
Въ Кутаисскомъ уѣздѣ	6	—	„
„ Сенакскомъ	3	—	„
„ Зугдидскомъ	2	—	„
„ Рачинскомъ	2	—	„
„ Лечхумскомъ	3	—	„
„ Озургетскомъ	4	—	„
„ Шорапанскомъ	4	—	„
Въ Батумскомъ округѣ	2	—	„
„ Сухумскомъ	3	—	„
„ Артвинскомъ	1	—	„
Всего	63	—	3

Изъ нихъ:

При врачебномъ отдѣленіи	3	—	„
Городскихъ	4	—	„
Уѣздныхъ	8	—	„
Окружныхъ	4	—	„
Сельскихъ	8	—	„
Карантинныхъ	4	—	„
Желѣзно-дорожныхъ	3	—	„
При учебныхъ заведеніяхъ	5	—	1
Санитарныхъ	1	—	„
При лечебницѣ Топурія	4	—	1
Пограничной стражи	1	—	„
Промысловыхъ	1	—	„

Вольнопрактикующихъ.

Въ г. Кутаисѣ	3	—	„
„ „ Кутаисскомъ уѣздѣ	3	—	„
„ „ Батумѣ	4	—	„

„ „ Сухумѣ	2	—	1
„ Шорапанскомъ уѣздѣ	2	—	„
„ Сенакскомъ	1	—	„
„ Озургетскомъ	1	—	„
Итого	63	—	3

Фельдшеровъ, фельдшерицъ, лекарскихъ учениковъ и повивальныхъ бабокъ было.

НАЗВАНІЕ ПУНКТОВЪ.	Фельд-шеровъ.	Фельд-шерицъ.	Лекарскихъ учениковъ.	Повивальныхъ бабокъ.
Въ гор. Кутаисѣ	17	—	—	7
„ „ Поти	3	—	—	1
„ „ Батумѣ	12	1	—	7
„ „ Сухумѣ	4	1	—	3
Въ Кутаисскомъ уѣздѣ	14	—	—	2
„ Сенакскомъ	13	—	—	3
„ Зугдидскомъ	11	—	—	2
„ Рачинскомъ	6	—	—	2
„ Лечхумскомъ	7	—	—	1
„ Шорапанскомъ	12	—	—	2
„ Озургетскомъ	18	1	—	4
Въ Батумскомъ округѣ	6	—	—	2
„ Сухумскомъ	10	—	—	1
„ Артвинскомъ	3	—	—	1
Итого	133	3	—	37

Провизоровъ, аптекарскихъ помощниковъ и аптекарскихъ учениковъ было:

Название пунктовъ.	Провизоры	Аптекарскіе помощники.	Аптекарскіе ученики.
Въ гор. Кутаисѣ	6	8	7
„ „ Поти	2	1	2
„ „ Батумѣ	9	8	3
„ „ Сухумѣ	2	2	2
Въ Кутаисскомъ уѣздѣ	3	9	2
„ Сенакскомъ	3	5	2
„ Зугдидскомъ	2	6	1
„ Рачинскомъ	—	4	—
„ Лечхумскомъ	1	2	—
„ Шорапанскомъ	2	3	—
„ Озургетскомъ	4	7	2
Въ Батумскомъ округѣ	1	—	—
„ Сухумскомъ	3	1	—
„ Артвинскомъ	—	1	—
Всего	38	54	21

Въ отчетномъ году въ губерніи состояло дантистовъ 18, учениковъ при нихъ 4, массажистовъ 5, цирюльниковъ 202, учениковъ при нихъ 48 и оспо-прививателей 32.

Въ отчетномъ году была привита оспа 39537 лицамъ, принялась у 37824 и не привилась у 1713.

В Ъ Д Ъ М Ъ С Ъ Ж Ъ.

Объ оспопрививаніи въ городахъ, уѣздахъ и округахъ Кутаисской губерніи за 1900 годъ.

Названіе городовъ, уѣздовъ и округовъ.	Число лицъ, коимъ привита оспа.	Принялась	Непринялась.	Примѣчаніе.
Въ гор. Кутаисѣ	970	810	160	Всѣхъ оспопрививателей было 32. Кромѣ нихъ въ дѣлѣ прививанія оспы приняли участіе сельскіе, уѣздные и городскіе врачи и состоящіе при нихъ фельдшера и повивальныя бабки.
„ „ Поти	207	180	27	
„ „ Батумѣ	1416	886	530	
„ „ Сухумѣ	160	160	—	
Въ Кутаисскомъ уѣздѣ	4454	4305	149	
„ Сенакскомъ	1624	1600	24	
„ Зугдидскомъ	2476	2306	170	
„ Рачинскомъ	366	360	6	
„ Лечхумскомъ	1214	1153	61	
„ Шорапанскомъ	15421	15421	—	
„ Озургетскомъ	1966	1649	317	
Въ Батумскомъ Округѣ	1250	1111	139	
„ Сухумскомъ	1065	935	130	
„ Артвинскомъ	6948	6948	—	
Всего	39537	37824	1713	

Въ теченіи года въ губерніи состояло 53 аптеки съ вольною продажей лекарствъ, изъ нихъ 13 нормальныхъ и 40 сельскихъ. Во всѣ эти аптеки поступило 223462 рецепта, по которымъ выручено 124496 руб. 33 коп. По ручной продажѣ выручено 81082 р. 61 к., а всего выручено 205578 р. 94 к.

Въ теченіе отчетнаго года за врачебною помощью обращалось 110083 человекъ. Изъ это числа умерло 1881 чел., что составляетъ 1, 7⁰/₀. Изъ общаго числа больныхъ пользовалось въ лечебныхъ заведеніяхъ стационарно 2849 чел., изъ коихъ умерло 238 или 8, 3⁰/₀.

По отдѣльнымъ формамъ болѣзни пользованные больные распредѣлялись:

1-я Группа.	Число больныхъ.	Число умершихъ.
Оспа	1441	— 173
Скарлатина	1236	— 139
Дифтеритъ	39	— 11

Крупъ	8	—	—
Корь	1060	—	28
Коклюшъ	287	—	9
Гриппъ	840	—	12
Тифъ сыпной	35	—	7
„ брюшной	620	—	76
„ возвратный	65	—	12
„ неопредѣленный	94	—	5
Эпидемическій	1	—	1
Крoвавый поносъ	4874	—	412
Заушница	235	—	—
Рожа	214	—	4
Гнойное воспoленіе глазъ	92	—	—
Сентицелія уродильницъ	34	—	10
Сибирская язва на лю- дахъ	18	—	—
Водобоязнь	6	—	4
Сифилисъ первичный	292	—	—
„ кондпломито- зный	94	—	—
„	103	—	—
„	79	—	—
„ гунамозный	127	—	—
„ форма не ука- зана	47	—	—

Въ томъ числѣ:

Половое зараженіе	603	—	—
Наслѣдственный	41	—	—
Внѣполовое	20	—	—
Путь зараженія неизвѣстенъ	78	—	—
Мягкій шанкръ и его осложненіе	511	—	—
Перелой и его осложненіе	847	—	—
Бугорчатка	1001	—	131
Крупозное воспoленіе легкихъ	809	—	185

2-я Группа.

Малярія	28066	—	202
Зобъ	427	—	—
Проказа	3	—	3

3-я Группа.

Чесотка	4092	—	—
Глисты	1284	—	—
Трихинозъ	1	—	—

4-я Группа.

Каттаръ дыхательныхъ органовъ	3530	—	8
Воспаленіе плевры	2377	—	5
„ легкихъ и плевры	930	—	45
Прочія болѣзни дыхательныхъ органовъ	1032	—	11

5-я Группа.

Воспаленіе сердца и его обо- лочекъ	413	—	8
Органическія болѣзни сердца	997	—	31
„ „ сосудовъ	103	—	2

6-я Группа.

Желудочно кишечный каттаръ	5037	—	37
Болѣзни желудка	1963	—	11
„ кишекъ	1891	—	19
„ печени	930	—	13
„ селезенки	1002	—	11
„ брюшины	863	—	12
„ гриппа	82	—	—

7-я группа.

Воспаленіе мочевыхъ органовъ	346	—	8
Брайтова болѣзнь	224	—	11
Кишечная	12	—	1

8-я группа.

Болѣзни мужскихъ половыхъ органовъ	582	—	3
---	-----	---	---

9-я группа

Болѣзни женскихъ половыхъ органовъ	2841	—	4
---	------	---	---

10-я группа.

Разстройство умственныхъ способностей	126	—	1
Эпилепія	243	—	—
Воспаленіе головного мозга	320	—	16
„ Спиннаго „	100	—	2
Апоплексія и параличъ	888	—	12
Столбнякъ	62	—	2
Невралгія и судоржныя болѣзни	2063	—	3
Мышечный ревматизмъ	1187	—	—

11-я Группа.

Хроническія сыпи	2250	—	—
Воспаленіе подножной клѣтчатки	2205	—	—
Карбункуль	400	—	—

12-я группа.

Глазныя болѣзни	2635	—	—
---------------------------	------	---	---

13-я группа.

Ушныя болѣзни	1610	—	1
-------------------------	------	---	---

14-я группа.

Переломы	240	—	3
Сочленовый ревматизмъ	2693	—	2
Костоѣда	790	—	2
Болѣзни большихъ суставовъ	600	—	2
Вывихи	211	—	—
Соденія	130	—	—

15-я группа.

Болѣзни беременныхъ	250	—	1
„ послѣ родовъ	194	—	4

16-я группа.

Марозмъ и старческій антоновъ огонь	44	—	28
Цынга	758	—	2
Рахити	420	—	2
Залотуха	719	—	3
Доброкачественныя опухоли	565	—	—
Злокачественныя опухоли	215	—	3
Худосочныя язвы	603	—	3
Анемія и Хлорозъ	1862	—	14
Діабятъ	85	1	5

17-я группа.

Ушибы	4585	—	30
Раны	4265	—	38

18-я группа.

Отравленіе минеральнымъ ядомъ	16	—	1
„ органическимъ „	33	—	2

Въ томъ числѣ:

Алькоголемъ	24	—	—
Ядомъ	9	—	—

19-я группа.

Ожогъ	447	—	6
Замерзаніе	3	—	2
Пораженія молніей	1	—	1
Солнечный ударъ	12	—	4

20-я группа.

Неопредѣленныя болѣзни	764	—	14
----------------------------------	-----	---	----

Число лицъ, обращающихся за мѣдицинскою помощью съ каждымъ годомъ увеличивается, что объясняется возрастающимъ довѣріемъ населенія къ медицинѣ и ослабленіемъ въ народѣ суевѣрій и предрасудковъ, а равно наибольшимъ участіемъ медицинскаго персонала въ дѣлѣ врачеванія, увеличеніемъ самаго количества врачей и фельдшеровъ.

Извѣстныхъ случаевъ заболѣваній заразными эпидемическими и паразиторными болѣзнями въ отчетномъ году въ Кутаисской губерніи зарегистрировано 4973 человѣка, изъ коихъ умерло 1426 человѣкъ, что составляетъ 2, 9⁰/₀.

Врачебная помощь больнымъ:

Всѣхъ обратившихся въ теченіи 1900 г. за врачебною помощью къ гражданскимъ врачамъ было 110083 больныхъ, изъ коихъ умерло 1881 чел., что составляетъ 1,7⁰/₀. Изъ общаго числа больныхъ 2849 пользовались спеціально въ лечебныхъ заведеніяхъ, а остальнымъ 107234 медицинская помощь оказана амбулаторно.

Изъ станціонарныхъ больныхъ пользовано:

	Больн.	Умерло.
Въ кутаисской частной лечебницѣ врача Топурія	700	— 24
Въ Кутаисскомъ городскомъ, для заразныхъ больныхъ, пріемномъ покоѣ	87	— 6
Въ Кутаисской тюремной больницѣ	339	— 7
— Батумскомъ городскомъ пріемномъ покоѣ	770	— 130
— Больницѣ Батумской тюрьмѣ	93	— 3
— „ На Чіатурекскихъ марганцевыхъ промыслахъ	203	— 54
— Больницѣ Сухумскаго благотворительнаго общества со включеніемъ больныхъ, пользовавшихся въ больницѣ городской школы и женской прогимназіи	657	— 41

Изъ станціонарно пользовавшихся въ больницахъ умерло 238 чел., что составляетъ 8, 3⁰/₀.

Амбулаторнымъ больнымъ оказана медицинская помощь:

Въ Кутаисѣ городскимъ врачомъ	577	чел.
Въ Кутаисской городской амбулаторной больницѣ	8414	„
— Амбулаторной больницѣ врача Топурія	5712	„

Въ Кутаисской тюрьмѣ тюремнымъ врачомъ	540	чел.
— Батумѣ Батумскимъ городскимъ врачомъ	3430	„
— Лечебницѣ Батумскаго благотворительнаго общества	3323	„
— Батумской тюрьмѣ тюремнымъ врачомъ	481	„
— Сухумѣ городовымъ врачомъ	1512	„
— г. Потіи городовымъ врачомъ	4982	„
— Наогалевскомъ приѣмномъ покоѣ	6345	„
— Цаленджихскомъ „ „	9164	„
— Амбролаурскомъ „ „	4385	„
— Лайлашскомъ „ „	4306	„
— Чохатаурскомъ „ „	8314	„
— Сачхерскомъ „ „	5776	„
— Кединскомъ „ „	4728	„
— Гудаутскомъ „ „	2474	„

Уѣздными и окружными врачами оказана медицинская помощь:

Въ Кутаисскомъ уѣздѣ	1805	„
— Сенакскомъ „	1349	„
— Зугдидскомъ „	2004	„
— Рачинскомъ „	450	„
— Лечхумскомъ „	616	„
— Озургетскомъ „	2466	„
— Шорапанскомъ „	1111	„
Въ больницахъ на Чіатурекихъ марганцевыхъ промыслахъ	5062	„
— Батумскомъ округѣ	464	„
— Артвинскомъ „	2098	„
— Сухумскомъ, включая сюда больницу на лѣсопильныхъ заводахъ Максимова	10321	„
Въ больницахъ Ново-Афонскаго и Драндскаго монастырей	3006	„

Врачей, участвовавшихъ въ оказаніи медицинской помощи, было 34, а именно: городскихъ 4, санитарныхъ 1, уѣздныхъ 8, окружныхъ 4, сельскихъ 8, врачей изъ лечебницы Топурія 4, врачей при Батумскомъ приѣмномъ покоѣ 2., тюремныхъ врачей 2 и промысловыхъ 1.

Насильственные случайныя смерти.

Въ 1900 году въ Кутаисской губерніи умерло отъ насильственныхъ и случайныхъ смертей 307 мужчинъ и 43 женщины. Въ томъ числѣ отъ смертоубійства 96 мужчинъ и 5—женщинъ, самоубійства—20 мужчинъ и 9 женщинъ, отъ болѣзней—25 мужч. и 2 женщины; отъ пьянства 2 мужчины, отъ неизвѣстныхъ причинъ 31 мужч. и 1 женщина. Найдено мертвыхъ тѣлъ 28 мужч. и 5 женщ. убитъ громомъ 1 мужчина, задавлено и упало съ высотъ 15 мужч. и 4 женщины, умерло отъ угара 2 мужчины, замерзло 3 мужчины и 2 женщины, утонуло 42 мужчины и 14 женщинъ; укушено до смерти звѣрями 4 мужчины; умерло отъ разныхъ случайностей 38 мужч. и 1 женщина.

Ветеринарная часть.

Въ отчетномъ году въ губерніи обнаружены на домашнихъ животныхъ слѣдующія повальныя и заразныя болѣзни: а., чума рогатаго скота, б., сибирская язва лошадей, крупнаго рогатаго скота и свиней, в., повальное воспаленіе легкихъ рогатаго скота; г., сапъ, д., мытъ лошадей; е., бѣшенство собакъ и крупнаго рогатаго скота; ж., чума свиней и з., чесотка крупнаго рогатаго скота.—

Кромѣ того у убойныхъ животныхъ обнаружены: септицемія, туберкулезъ, актиномикозъ и глистныя болѣзни: эхинококки, нечесочно-глистная болѣзнь, легочно-глистная болѣзнь финнозъ и трихинозъ.—

Отъ всѣхъ названныхъ болѣзней, бывшихъ въ III отдѣльныхъ поселеніяхъ, заболѣло за исключеніемъ убойныхъ животныхъ, 467 головъ, что по отношенію ко всему наличному числу скота въ губерніи составляетъ 0, 03⁰/₀. Отъ названныхъ болѣзней убыло 368 гол; въ томъ числѣ пало 307 и убито съ цѣлью скорѣйшаго прекращенія эпизоотіи 61 гол. Убыль животныхъ по отношенію къ числу заболѣвшихъ составляетъ 76, 65⁰/₀. Наибольшее число заболѣваній и убыли животныхъ приходится, какъ и въ 1899 г; на крупный рогатый скотъ.

По степени распространенія заболѣваній и убыли животныхъ первое мѣсто занимаетъ сибирская язва, прочія-же болѣзни за исключеніемъ повальнаго воспаленія легкихъ рогатаго скота и сапа, не имѣли особеннаго значенія и были какъ бы спородическія заболѣванія.

Въ отчетномъ году чума рогатаго скота существовала въ Іулѣ въ одномъ лишь селеніи Саване Шоранскаго уѣзда. Изъ 417 головъ крупнаго рогатаго скота, бывшаго до начала эпизоотіи въ названномъ селеніи, заболѣло всего 4 головы, изъ коихъ 3 пало и 1 убита; этимъ эпизоотія кончилась и, благодаря своевременно принятымъ мѣрамъ, дальнѣйшаго развитія не имѣла.—

Сибирская язва въ Кутаисской губерніи въ отчетномъ году, какъ и въ предшествовавшіе годы, было самою распространенною изъ эпизоотическихъ болѣзней, хотя настоящаго характера эпизоотіи, какъ повальной болѣзни, нигдѣ въ губерніи не принимала. Болѣзнь эта въ теченіи года появлялась разновременію во всѣхъ уѣздахъ и обнаружена въ 91 населенномъ пунктѣ. Сибирскою язвою заболѣвали преимущественно крупный рогатый скотъ, далеко въ меньшей степени, свиньи и еще рѣже лошади; случаевъ заболѣванія ею овецъ и козъ не было. Въ теченіи отчетнаго года сибирскою язвою заболѣло: лошадей 9, крупнаго рогатаго скота 268 и свиней 30. Изъ этого числа пало 289 гол. (94, 1⁰/₀.—

Въ постоянномъ появленіи сибирской язвы въ Кутаисской губерніи главную роль играетъ зараженная съ давнихъ поръ актраксынымъ ядомъ почва, а также особенности характера климата и почвы въ долинахъ рѣкъ Ріона, Квирилы и Цхенись-цкали, гдѣ почва періодически то подвергается излишней влажности отъ частыхъ дождей и разлитія рѣкъ, то высыхаетъ отъ сильныхъ сухихъ юго-восточныхъ вѣтровъ.

До организациі ветеринарной части въ губерніи надзоръ за правильною уборкою труповъ павшихъ отъ заразныхъ болѣзней животныхъ отсутствовалъ и въ числѣ послѣднихъ, надо полагать, были трупы животныхъ, павшихъ отъ сибирекой язвы, которые сваливались въ рѣки или брошенные на поверхности земли служили источникомъ для сохраненія весьма стойкой заразы.—

Сибирская язва чаще всего появляется въ Шорапанскомъ, Кутаисскомъ, Зугдидекомъ и Сенакскомъ уѣздахъ, расположенныхъ по теченію р. Ріона и его притоковъ.—

Шорапанскій уѣздъ, гдѣ имѣются Чіатурскіе марганцевые промыслы, на которыхъ постоянно изъ разныхъ мѣстностей Закавказья скопляется большое количество рабочихъ животныхъ, особенно замѣчательнъ по силѣ развитія и распространенія сибирекой язвы.—

Эпизоотія повальнаго воспаленія легкихъ въ отчетномъ году въ Іюніѣ мѣсяцѣ существовала на двухъ пастбищахъ Джгальскаго общества въ Зугдидекомъ уѣздѣ и затѣмъ въ Сентябрѣ перешла въ сел. Кенти того же уѣзда. Появленіе этой болѣзни въ Зугдидекомъ уѣздѣ есть, собственно говоря, вторичное возобновленіе этой эпизоотіи, бывшей на тѣхъ-же пастбищахъ въ концѣ 1899 года. Благодаря примѣненію мѣры убиванія больныхъ животныхъ съ согласія самихъ владѣльцевъ, а также строгой изоляціи больныхъ и подозрительныхъ животныхъ и дезинфекціи зараженныхъ мѣстъ и предметовъ эпизоотія эта не имѣла широкаго развитія. Изъ 1063 головъ наличнаго скота въ означенныхъ пунктахъ заболѣло 13, изъ коихъ 7 выздоровѣло и 6 убито. Въ концѣ Сентября эпизоотія прекратилась.

Сагъ лошадей былъ обнаруженъ въ разное время въ шести пунктахъ, а именно: въ 2-хъ пунктахъ Кутаисскаго уѣзда, въ 1-мъ пунктѣ Озургетскаго уѣзда, въ 2-хъ пунктахъ Батумскаго округа и въ одномъ пунктѣ Сухумскаго округа. Всего обнаружено 35 сапныхъ лошадей, изъ коихъ 5 пало, 28 убито и 2 остались подъ наблюденіемъ, за несогласіемъ владѣльцевъ на убиваніе.

Мытъ обнаруженъ въ отчетномъ году лишь въ мѣстечкѣ Они Рачинскаго уѣзда. Изъ 80 лошадей заболѣло въ Январѣ мѣсяцѣ 5 и все выздоровѣли.

Кромѣ собакъ и кошекъ въ отчетномъ году заболѣвали бѣшенствомъ только крупный рогатый скотъ. Заболѣваніе скота этою болѣзною было въ Кутаисскомъ, Рачинскомъ, Шорапанскомъ и Озургетскомъ уѣздахъ и въ Артвинскомъ округѣ. Въ каждомъ изъ названныхъ частей губерніи было по одному пункту съ заболѣваніями скота бѣшенствомъ и лишь въ Озургетскомъ уѣздѣ два пункта. Всего заболѣло бѣшенствомъ 8 головъ, изъ коихъ 7 пало и 1 убита.

Чума свиней въ отчетномъ году наблюдалась въ Августѣ мѣсяцѣ въ сел. Аскала Озургетскаго уѣзда, въ которомъ изъ 215 свиней заболѣло 3 и все пали, тѣмъ эпизоотія и кончилась.

Часотка существовала только на крупномъ рогатомъ скотѣ въ Мартѣ, Ноябрьрѣ и Декабрѣ мѣсяцахъ. Въ Мартѣ эта болѣзнь появилась въ сел. Байлети Озургетскаго уѣзда, въ которомъ изъ 528 головъ наличнаго

скота заболѣло 2 головы. Въ Ноябрь былъ пригнанъ изъ Каресской области гуртъ промышленнаго скота въ 256 головъ, въ числѣ которыхъ 90 головъ оказались зараженными часоткою. Изъ этого гурта большая часть скота убита въ Батумѣ на городекой бойнѣ.

Кромѣ описанныхъ болѣзней въ отчетномъ году у животныхъ, убитыхъ въ городекихъ бойняхъ въ Кутаисѣ, Батумѣ, Потіи и Сухумѣ, обнаружены слѣдующія болѣзни: септицемія, туберкулезъ, актиномикозъ, а также глистные болѣзни, эхинококки, дистоматозъ, трихинозъ и финнозъ. Въ числѣ 54647 головъ убитыхъ на бойняхъ животныхъ названныя болѣзни обнаружены у 21765. У убойныхъ животныхъ чаще всего встрѣчаются болѣзненные процессы паразитнаго характера, между которыми эхинококки имѣютъ преобладающее значеніе.

Въ 1900 году въ Кутаисской губерніи было: ветеринарныхъ лицъ 41 человекъ, изъ нихъ ветеринарныхъ врачей 22 и ветеринарныхъ фельдшеровъ 19-ть.

Кромѣ того при каждомъ изъ ветеринарныхъ врачей, состоящихъ на правительственной службѣ, за исключеніемъ губернскаго ветеринара, имѣются конные ветеринарные стражники, исполняющіе помимо прочихъ обязанностей также обязанности переводчиковъ. Такихъ стражниковъ при двухъ пунктовыхъ и трехъ погранично-участковыхъ ветеринарахъ находилось по два чел., при прочихъ же ветеринарахъ по одному; всѣхъ конныхъ стражниковъ состояло 22 чел. Бактереологическая лабораторія существуетъ только въ г. Батумѣ, гдѣ она учреждена въ 1899 году на городекія средства. Завѣдываетъ лабораторіею Батумскій окружной ветеринаръ, который вмѣстѣ съ тѣмъ до настоящаго года имѣлъ надзоръ за Батумскою городекою бойнею.

Микроскопическія станціи, на которыхъ производится преимущественно изслѣдованіе мясныхъ продуктовъ, имѣются въ Батумѣ, Потіи, а въ концѣ года учреждены и въ Кутаисѣ. послѣднія двѣ станціи находятся не при бойняхъ. Всѣ эти станціи учреждены и содержатся на городекія средства. Дѣятельность Батумской бактериологической лабораторіи и микроскопической станціи въ отчетномъ году выразилась въ слѣдующемъ: 1., произведено изслѣдованіе 30 сапныхъ и заподозрѣнныхъ въ заболѣваніи сапомъ лошадей путемъ прививокъ патологическихъ выдѣленій морскимъ свинкамъ, а также микроскопическими изслѣдованіями и вспрывиваніемъ малянка подозрительнымъ по сану лошадямъ. 2., Производилось изслѣдованіе мясныхъ тушъ, доставленныхъ въ битомъ видѣ въ г. Батумъ, а также другихъ мясныхъ продуктовъ. Изслѣдованію было подвергнуто 5437 тушъ разнаго рода убойныхъ животныхъ.

На Потійской станціи производилось изслѣдованіе мясныхъ продуктовъ и преимущественно свинины. Въ теченіи отчетнаго года было подвергнуто изслѣдованію 418 тушъ.

Въ 1900 году въ Кутаисской губерніи мѣстнымъ губернскимъ начальствомъ сдѣланы слѣдующія административныя распоряженія и изданы обязательныя постановленія по ветеринарной части:

25 Февраля Кутаисскимъ Военнымъ Губернаторомъ изданы частныя правила о порядкѣ и условіяхъ передвиженія крупнаго рогатаго скота и

овець въ Кутаисской губерніи. Правила эти утверждены Министромъ Внутреннихъ Дѣлъ и введены въ дѣйствіе съ 1 Іюня.

10 Іюня Сухумскою городскойою думою изданы: а) обязательныя постановленія о мѣрахъ противъ сапа на лошадяхъ въ г. Сухумѣ, б) о мѣрахъ противъ бродячихъ собакъ и в) о мѣрахъ противъ бродячаго скота.

Всѣ эти постановленія, по дополненіи и измѣненіи губернскимъ начальствомъ, согласно дѣйствующимъ узаконеніямъ, утверждены Военнымъ Губернаторомъ.

16 Іюля изданы обязательныя правила о ветеринарно-полицейскомъ надзорѣ за рабочимъ и убойнымъ скотомъ, а равно о мѣрахъ къ установленію ветеринарно-санитарнаго порядка на Чіатурскихъ марганцевыхъ промыслахъ. 23 Ноября разрѣшено мясоторговцу м. Квирилы Шорапанскаго уѣзда Гецадзе устроить на собственный счетъ въ м. Квирилы общественную бойню.—

26 Ноября Кутаисскою городскойою управою изданы правила объ осмотрѣ свиного мяса на устроенной городомъ микроскопической станціи. Правила эти съ нѣкоторыми поправками одобрены Губернскимъ начальствомъ и введены въ дѣйствіе съ Декабря мѣсяца.

Дѣятельность ветеринарныхъ чиновъ въ отчетномъ году въ Кутаисской губерніи выразилась:

а) въ мѣропріятіяхъ къ предупрежденію и прекращенію эпизоотій.

б) въ производствѣ ветеринарно-санитарнаго обслѣдованія населенныхъ мѣстностей и регистраціи скота по составленнымъ подворно спискамъ.

в) Въ надзорѣ: 1) за передвиженіемъ хозяйственнаго и промышленнаго скота какъ прогонявшагося внутри губерніи, такъ и постунавшаго изъ другихъ мѣстностей; 2) за провозомъ сырыхъ животныхъ продуктовъ и мѣстами ихъ храненія; 3) за отправленіемъ и прибытіемъ скота и животныхъ продуктовъ черезъ Черноморскіе порты; 4) за городскими бойнями и мѣстами убоя скота, а равно за мясными лавками въ городахъ и мясными продуктами, доставлявшимися въ городахъ на микроскопическія станціи; 5) во взиманіи узаконеннаго $\frac{1}{100}$ сбора съ гуртоваго скота и веденіи по сему дѣлу срочной отчетности.—

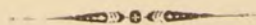

VI. НАРОДНОЕ ПРОСВѢЩЕНІЕ

Всѣхъ учебныхъ заведеніи въ 1900 году въ Кутаисской губерніи было:

№ по порядку.	Наименованіе учебныхъ заведеніи по разрядамъ.	Число училищъ.	Число учащихся.		
			Мальчиковъ.	Дѣвочекъ.	Всего.
Классическія гимназіи:					
1	„ „ въ Кутаисѣ	1	689	—	689
2	„ „ „ Батумѣ	1	393	—	393
3	Реальное училище въ Кутаисѣ	1	420	—	420
4	Кутаисская учительская семинарія въ м. Хони Кутаисскаго уѣзда	1	51	—	51
5	Сельско-хозяйственная школа въ Кутаисѣ	1	59	—	59
6	Мореходные классы въ г. Поті	1	свѣдѣ	ній	нѣтъ
7	Женское учебное заведеніе св. Нины въ г. Кутаисѣ	1	—	704	704
8	Женская прогимназія въ г. Сухумѣ	1	—	116	116
9	Городскія училища по положенію 1872 г.	7	2749	—	2749
10	Маріинскія женскія училища	2	—	330	330
11	Ремесленное училище	1	77	—	77
12	Горская школа въ Сухумѣ	1	117	—	117
13	Начальныя училища	222	16968	2577	19545
14	Частныя училища 2 разряда	4	472	384	856
15	„ „ 3 „	15	699	151	850
Учебныя заведенія православнаго духовнаго вѣдомства:					
16	Духовная семинарія въ Кутаисѣ	1	238	—	238
17	Духовное училище въ Кутаисѣ	1	557	—	557
18	„ „ „ Ново-Сенаки	1	258	—	258
19	„ „ „ Озургеты	1	218	—	218
20	Женское епархіальное училище въ Кутаисѣ	1	—	278	278
Церковно-приходскія школы и школы грамотности при православныхъ церквахъ:					
Въ Сухумской епархіи:					
21	Церковно-приходскихъ школь	33	1226	165	1391
22	Школь грамотности	29	1061	127	1188
Въ Имеретинской епархіи:					
23	Церковно-приходскихъ школь	99	4321	677	4998
24	Школь грамотности	29	810	165	975

Въ Гурійско-Мингрельской Епархіи:					
25	Церковно-приходскихъ школь	135	4904	1242	6146
26	Школъ грамотности	86	2693	614	3307
27	Школъ общества возстановленія православнаго христіанства на Кавказѣ	15	546	86	632
28	Еврейскія школы при синагогахъ	—	—	—	—
29	Мусульманскія школы при мечетяхъ	289	5136	1827	6963
30	Воскресныя школы	3	—	—	—
Итого		983	44662	9443	54105

Въ мусульманскихъ школахъ дѣти изучаютъ исключительно молитвы, такъ что школы эти никакого образовательнаго значенія не имѣютъ. Всѣхъ учебныхъ заведеній, подвѣдомыхъ дирекціи народныхъ училищъ Кутаисской губерніи, къ 1-му Января 1900 года состояло 252. Въ теченіи отчетнаго года вновь открыто 16. По городамъ, уѣздамъ и округамъ эти школы распредѣляются такъ: Въ Кутаисѣ—13, въ Батумѣ—12, въ Сухумѣ, Поти и Артвинѣ по—3, въ Озургетахъ и Редуть-Кале—по 2; въ Кутаисскомъ уѣздѣ—40, Озургетскомъ—31, Зугдидскомъ—30, Сенакскомъ—26, Шорапанскомъ—20, Лечхумскомъ—18 и Рачинскомъ—15, въ Сухумскомъ округѣ—28, Батумскомъ—4 и Артвинскомъ—2. Устройству въ губерніи новыхъ училищъ на счетъ сельскихъ обществъ препятствуетъ бѣдность населенія, а въ Батумскомъ и Артвинскомъ округахъ кромѣ того мусульманскій фанатизмъ, по чему для распространенія русскаго образованія въ этихъ частяхъ губерніи необходима щедрая помощь со стороны правительства.

На содержаніе вышеозначенныхъ 252 училищъ въ 1900 году поступило 387195 р.; въ томъ числѣ отъ казны 109478 р., отъ городовъ 27510 р., отъ сельскихъ обществъ 85800 р., сбора за право ученія 111190 р., изъ другихъ источниковъ (отъ благотворительныхъ обществъ, церквей, дворянскихъ банковъ, пожертвованій частныхъ лицъ) 53217 р.

Учащихся въ школахъ дирекціи было 24524; изъ нихъ 21082 мальчика и 3442 дѣвочки. Число женскихъ школь (всего 23) представляется явно недостаточнымъ и дирекція принимаетъ всѣ мѣры къ открытію новыхъ женскихъ училищъ. При прохожденіи курса главное вниманіе обращается на усвоеніе дѣтьми Закона Божьяго, какъ основы религіозно-нравственнаго развитія, и на возможно лучшее ознакомленіе учащихся съ государственнымъ языкомъ. Развитіе при училищахъ профессиональныхъ знаній также составляетъ немалую заботу дирекціи и учащихся. Огородничествомъ ученики занимаются въ 101 училищѣ, садоводствомъ въ 60, шелководствомъ въ 55, пчеловодствомъ въ 22, рукодѣліемъ въ 28 и ремесломъ въ 13.

Въ городахъ и уѣздахъ стремленіе населенія къ образованію настолько велико, что школы переполнены и многимъ приходится отказывать въ приѣмѣ, такъ что если увеличеніе числа школь происходитъ не достаточно быстро, то причина этого явленія кроется въ бѣдности жителей, а не въ равнодушіи ихъ къ дѣлу образованія.

Распределение учащихся.

По національностямъ.						По исповѣданіямъ.						По сословіямъ.				
Русскихъ	Грузинъ	Армянъ	Горцевъ	Евреевъ	Другихъ національностей.	Православныхъ	Католиковъ	Армяно-григор.	Протестантовъ	Іудеевъ	Мусульманъ	Кл. и дворянъ	Дух. званія	Городск. сосл.	Крестьянъ	Иностранцевъ.
578	21694	739	677	139	697	23143	520	338	112	139	271	2781	517	2258	18881	87

Примѣчаніе 1. Къ грузинамъ относятся и другія народности картвельскаго племени: имеретинъ, гурійцы, мингрельцы.

Примѣчаніе 2. Подъ горцами разумѣются абхазцы, самузарканцы, сваны и осетины.

Въ имѣющихся въ губерніи средне-учебныхъ заведеніяхъ (двѣ мужскія гимназій, одно реальное училище, одна духовная семинарія и женское учебное заведеніе Св. Нины) обучалось: 1740 мальчиковъ и 704 дѣвочки—всего 2444.

Учащіеся эти распредѣлялись по національностямъ: русскихъ—439, грузинъ 1662, армянъ 175, грековъ 7, горцевъ 22, поляковъ 33, евреевъ 61, нѣмцевъ 2, французовъ 2 и другихъ національностей 81; по сословіямъ: князей и дворянъ 1324, духовнаго званія 233, почетныхъ гражданъ и торговцевъ 1-й гильдіи 57, другихъ городскихъ сословій 426, крестьянъ 322, нижнихъ чиновъ 40 и иностранцевъ 41; по исповѣданіямъ: православныхъ 2051, армяно-григоріанъ 157, католиковъ 176, іудеевъ 61, мусульманъ 6, протестантовъ 9 и другихъ исповѣд. 3.

Къ 1-му Января 1900 года въ Кутаисской губерніи было: книжныхъ магазиновъ 23, библиотекъ 6, библиотекъ-читаленъ 18, народныхъ бесплатныхъ читаленъ 11, книжной торговли въ кіоскахъ 1, типографій 15, фотографій 17, типо-литографій 2 и литографія 1.

Движеніе населенія.

Въ отчетномъ году въ Кутаисской губерніи было заключено 9259 браковъ; родилось 31846 душъ обоого пола; умерло 20027 душъ. такъ что естественный приростъ населенія равняется 11819.

Число постоянныхъ жителей губерніи къ 1-му Января 1901 года опредѣляется 1.131.290 душъ обоого пола.

По городамъ, уѣздамъ и округамъ населеніе распредѣлено:

Въ г. Кутаисѣ	33595.
„ „ Батумѣ	26709.
„ „ Поти	8002.
„ „ Сухумѣ	5167.
„ „ Артвинѣ	6593.
„ „ Озургеты „	5066.
Въ Кутаисскомъ уѣздѣ	199734.
„ Шорапанскомъ „	166269.
„ Рачинскомъ „	76790.
„ Лечхумскомъ „	52826.
„ Зугдидскомъ „	120804.
„ Сенакскомъ „	115362.
„ Озургетскомъ „	90883.
Въ Батумскомъ округѣ	68000.
„ Сухумскомъ „	105149.
„ Артвинскомъ „	50341.
В с е г о	1.131,290.

Въ Кутаисскомъ, Шорапанскомъ и Рачинскомъ уѣздахъ живутъ исключительно Имеретины, которые заселяютъ также и Лечхумскій уѣздъ, за исключеніемъ части этого уѣзда Сванетіи, гдѣ живутъ исключительно сваны. Въ Озургетскомъ уѣздѣ живутъ гурійцы, а въ Зугдидскомъ и Сенакскомъ уѣздахъ — мингрельцы. Всѣ эти народности принадлежатъ къ картвельскому племени и исповѣдуютъ православную религію.

Сухумскій, Батумскій и Артвинскій округа заселены слѣдующими народами:

Въ Сухумскомъ округѣ:

Абхазцевъ и Самурзаканцевъ	75672.
Мингрельцевъ	16400.
Армянъ	3920.
Русскихъ	3180.
Нѣмцевъ	725.
Эстонцевъ	576.
Турокъ	170.
Молдаванъ	179.
Болгаръ	189.
Персовъ	50.
Румынъ	70.

Грузинъ	98.
Поляковъ	20.

В с е г о 105149.

Изъ нихъ: Православныхъ	96429.
Католиковъ	20.
Лютеранъ	1200.
Армяно-григоріанъ	3901.
Магометанъ	3600.

Въ Батумскомъ округъ:

Грузинъ-магометанъ	46109.
Лазовъ	1604.
Емшилловъ	833.
Грековъ	1216.
Русскихъ	452.
Курдовъ	1398.
Абхазцевъ	736.
Турокъ	38.
Черкесовъ	16.
Арабовъ	7.
Армянъ	26.
Нѣмцевъ	10.

Артвинскій округъ.

Грузинъ-магометанъ	48265.
Армяно-католиковъ	6120.
Армяно-григоріанъ	2550.



