

св 911/64



ОБЗОРЪ

Елисаветпольской губерніи
за 1909 годъ.

*Изданіе Елисаветпольскаго Губернскаго
Статистическаго Комитета.*



ЕЛИСАВЕТПОЛЬ
Типографія Х. А. Саакянца.
1911

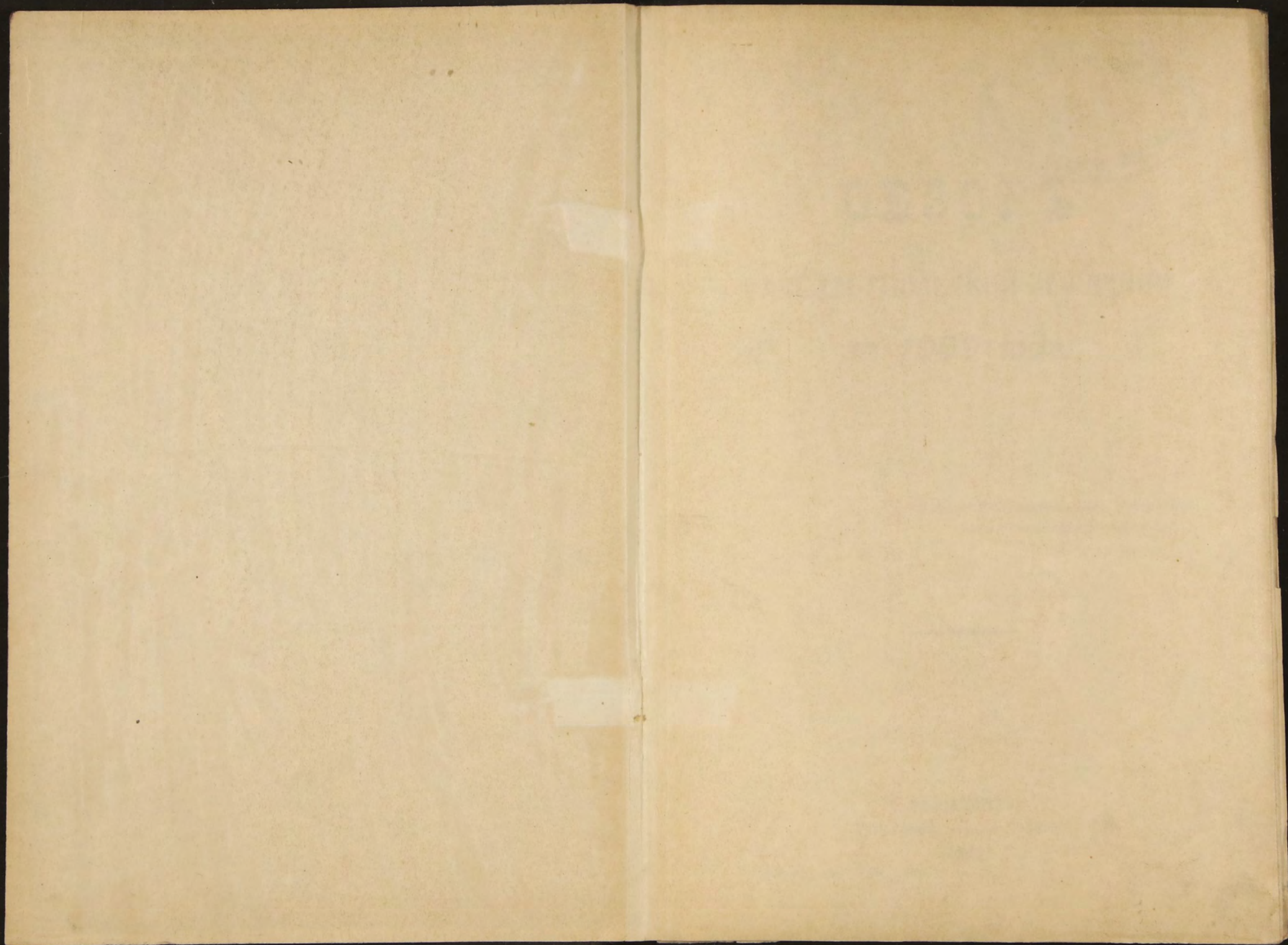

А 911/64.



ОБЗОРЪ

Елисаветпольской губерніи

~~1909~~

за 1909 годъ.

*Издание Елисаветпольскаго Губернскаго
Статистическаго Комитета.*



39

ЕЛИСАВЕТПОЛЬ

Типографія Х. А. Саакянца.

1911

Библиотека № 39 ССР



053092

Евразийской Федерации

на 1902 года

89904

ИЗДАТЕЛЬСТВО

Иркутск X. А. Гусев

1917

ОГЛАВЛЕНИЕ

Обзора Елисаветпольской губернии за 1909 годъ

	стр.
Земледѣліе	5
Огородничество	25
Посѣвы льна и конопли	27
Табаководство	28
Пчеловодство	29
Хлопководство	33
Шелководство	73
Садоводство и виноградарство	64
Винодѣліе и винокурение	42
Рыболовство	55
Добыча солодкового корня	56
Обеспечение народнаго продовольствія	58
Обзоръ о ветеринарно-санитарномъ состояніи губерніи	60
Орошение и гидро-техническія работы	70
Горнопромышленность	81
Промышленность и торговля	91
Внѣшняя торговля съ Персіей	107
Подати и Повинности	110
Народное Просвѣщеніе	113
Воинская Повинность	119
Почта и Телеграфъ	126
Народная нравственность	129
Свѣдѣнія о казенныхъ и обществ. зданіяхъ	132
О дорогахъ и мостахъ	135
Народное здравіе и общественное призрѣніе	139
Казенные лѣса, пастбищныя земли, оброчныя статки, кочевники	149
Переселенческое дѣло	155

Вѣдомости

№.№

О посѣвѣ и урожаѣ хлѣбовъ	1
О виноградарствѣ	2
О числѣ дѣйствовавшихъ огневыхъ, норменныхъ, фруктово-виноградс-водочныхъ и коньячныхъ заводахъ и количествѣ выкуреннаго спирта	3
О селеніяхъ, коимъ предоставлена льгота по платежу недоимокъ окладныхъ и разныхъ др. сборовъ	4
Объ убыткахъ отъ стихійныхъ бѣдствій	5
О пожарахъ	6
О горной промышленности	7
О фабрикахъ, заводахъ и мастерскихъ	8
О фабрикахъ и заводахъ, обложенныхъ раскл. сборомъ	9
О распредѣленіи недоимокъ по городамъ и уѣздамъ	10
О поступленіи сборовъ	11
О городскихъ доходахъ	12
О городскихъ расходахъ	13
О распредѣленіи учащихся по школамъ	14
О распредѣленіи школъ по губерніи	15
О расходахъ на содержаніе учебныхъ заведеній	16
О распредѣленіи учащихся въ Елисаветпольской гимназіи по національностямъ и вѣроисповѣданіямъ	17
О распредѣленіи учащихся Шушинскаго Реальнаго училища	18
О распредѣленіи учащихся Елисаветпольскаго женскаго учебнаго Заведенія Св. Нины	19
О числѣ лицъ, содержащихся подъ стражей	20
О случайныхъ и насильственныхъ смертяхъ	21
О движеніи арестантовъ	22
Кочевники	23
О казенныхъ земляхъ, сдаваемыхъ подъ лѣтнія пастбища	24

О распредѣленіи по отдѣльнымъ формамъ болѣзней больныхъ въ губерніи	25
О расходахъ на содержаніе лечебныхъ заведеній . .	26
О смертоубійствахъ	27
О санитарныхъ нарушеніяхъ	28
О числѣ браковъ и о числѣ родившихся и умер- шихъ въ 1909 году	29
О коренномъ и временно-проживающемъ населеніи по городамъ и уѣздамъ губерніи за 1909 г. . . .	30
О приписавшихся къ городскимъ и сельскимъ обществамъ	31
Объ отчислившихся отъ городскихъ и сельскихъ обществъ	32
О движеніи суммъ въ государственныхъ сберегатель- ныхъ кассахъ	33

19
 20
 21
 22
 23
 24
 25
 26
 27
 28
 29
 30
 31
 32
 33
 34
 35
 36
 37
 38
 39
 40
 41
 42
 43
 44
 45
 46
 47
 48
 49
 50
 51
 52
 53
 54
 55
 56
 57
 58
 59
 60
 61
 62
 63
 64
 65
 66
 67
 68
 69
 70
 71
 72
 73
 74
 75
 76
 77
 78
 79
 80
 81
 82
 83
 84
 85
 86
 87
 88
 89
 90
 91
 92
 93
 94
 95
 96
 97
 98
 99
 100



Земледѣліе.

(Видомость № 1.)

Развитіе агрономическаго дѣла въ Елисаветпольской губерніи термозится, главнымъ образомъ, отсутствіемъ образцово-поставленныхъ имѣній и вообще хозяйствъ, если не считать чисто виноградныхъ предпріятій Кн. Голицына, Бр. Фореръ, Бр. Гуммель и другихъ имѣнцевъ изъ колоній Еленендорфа, и Анненфельда. Туземные помѣщики (беки) обыкновенно ведутъ самое экстенсивное хозяйство, отдавая свои земли въ обработку туземной бѣднотѣ, которая и ведетъ земледѣліе тѣми же примитивными способами, какъ и на своихъ земляхъ.

Въ Елисаветпольской губерніи нѣтъ также хорошо поставленныхъ опытныхъ или опытно-показательныхъ учреждений, если не считать далеко неудовлетворительныхъ садовыхъ учреждений Михайловскаго Ремесленнаго Училища въ гор. Елисаветполѣ и небольшихъ садиковъ при школахъ Министерства Народнаго Просвѣщенія, и любительскихъ посадокъ фруктовыхъ деревьевъ при нѣкоторыхъ церковно-приходскихъ школахъ въ переселенческихъ поселкахъ, и наконецъ, опытно-показательнаго поля, только лишь два года учрежденнаго Переселенческимъ Управленіемъ на участкѣ « Сари-Тапа », близь ст. Дзегамъ Закавказской желѣзной дороги.

Изъ учреждений по отдѣльнымъ культурамъ имѣется лишь переносное показательное хлопковое поле вѣдомства Министерства Торговли и Промышленности, подъ наблюдениемъ инструктора по хлопководству на всю Елисаветпольскую губернію и небольшія посадки американскихъ лозъ вѣдомства Министерства Земледѣлія и Землеустройства подъ наблюдениемъ садовника Филлоксернаго Комитета въ гор. Тифлисѣ.

Велѣдствіе такого положенія дѣла въ губерніи нѣтъ строго провѣренныхъ опытныхъ данныхъ, на которыхъ базировалось бы мѣстное земледѣліе и въ частности, самое главное, въ сельскомъ хозяйствѣ-область полеводства, т. е. культивированіе хлѣбныхъ злаковъ. Между тѣмъ по своему географическому, топографическому и климатическому положеніямъ Елисаветпольская губернія значительно отличается отъ сосѣднихъ Тифлисской, Бакинско-й и Эриванской губерній гдѣ также нѣтъ опытныхъ учреждений и хорошо поставленныхъ частновладельческихъ хозяйствъ.

Оцѣнивая производительность равнинъ губерніи, надо принимать во вниманіе не только разнообразіе почвенныхъ условій, но и горизонтальныя зоны и зоны вертикальныя.

Руководителямъ земледѣлія въ губерніи, необходимо принимать въ расчетъ все эти условія, иначе нельзя рассчитывать на успѣшное культивированіе того или другого растенія, ибо здѣсь каждый склонъ имѣетъ свой климатъ, свою почву, свои условія для произрастанія растенія.

По топографическимъ, климатическимъ и почвеннымъ свойствамъ хлѣбонашество въ губерніи должно быть раздѣлено на три главныя категоріи: низменное, предгорное и высокогорное (подальшійское).

Къ первой категоріи должны быть отнесены всѣ площади, лежація на высотѣ до 2000 футовъ надъ уровнемъ моря, какъ напримѣръ, всѣ прикуринскія степи, поля вблизи линіи желѣзной дороги, поля по тракту Евлахъ-Шуша до станціи Агдамъ, поля по Пиръ-Агбулахскому шоссе. Хонашенскія степи, гдѣ теперь переселенческіе поселки—Скобелевка, Николаевка, Куронаткино, Котляревка.

Ко второй категоріи-предгорныя и по склонамъ горъ площади на высотѣ отъ 2000 до 5000 футовъ надъ уровнемъ моря, т. е. такія поля, какъ по дорогѣ отъ Агдама до Шуши, поля вокругъ Славянки, Голицына, Фрезева (въ горахъ) и т. д.

Высокогорныя—подальшійскія это поля по склонамъ горъ горныхъ хребтовъ (Муровдага, Кяпаза Саріяла...), лежація выше 5000 футовъ надъ уровнемъ моря, гдѣ возможно съ успѣхомъ заниматься лишь сѣнокошеніемъ, огородничествомъ (картофель, капуста, бураки..), скотоводствомъ и гдѣ такіе злаки какъ пшеница, не всегда вызрѣваютъ. Подальшійскія поля, главнымъ образомъ, должны быть использованы скотоводами для развитія молочнаго хозяйства и для полученія тонкорунной шерсти козь и овецъ.

Земледѣліе на низменностяхъ.

Зима въ 1908—9 годахъ была на низменностяхъ холодная, но сухая, температура ночью (на зарѣ) кое-гдѣ падала до 14° С. Снѣгъ былъ лишь въ первыхъ числахъ февраля и держался только нѣсколько дней, дождливыхъ дней зимою было мало. Все это неблагопріятно отразилось на озимыхъ хлѣбахъ. Весна въ началѣ отличалась теплотою и сухостью, такъ что хлѣба и травы въ маѣ мѣсяцѣ пожелтѣли, мѣстами начали выгорать, скотъ голодалъ. Уже въ апрѣлѣ озимые посѣвы надо было обильно поливать, требовали влаги также и сады, виноградники. Воды не хватало. Сѣвъ яровыхъ хлѣбовъ по этому затянулся, многіе земледѣльцы часть полей, приготовленныхъ подъ яровые хлѣба, оставили незасѣянными.

Съ половины мая почти повсемѣстно на низменностяхъ выпали дожди, въ горахъ же шли непрерывные дожди съ половины мая по вторую половину іюня. Горные потоки наполнились мутной, стремительно мчавшейся водою и кто на низменности успѣлъ въ эти дни полить свое поле, садъ, виноградникъ, тотъ обезпечилъ себѣ урожай. Послѣ же дождливыхъ дней горные потоки быстро пересохли, такъ такъ голыя, безлѣсныя вершины не могли задерживать влаги.

Подобно веснѣ, все лѣто 1909 года отличалось, знойностью и сухостью.

Осень была весьма благопріятна, какъ для посѣва озимыхъ хлѣбовъ, такъ и для созрѣванія и сбора хлопка, теплые ясные дни чередовались съ дождливыми.

Урожай озимыхъ хлѣбовъ въ 1909 году въ Елисаветпольской губерніи въ общемъ получился неодинаковый, мѣстами онъ былъ удовлетворительный, мѣстами ниже средняго, мѣстами скудный.

Наиболѣе удовлетворительный урожай хлѣбовъ въ низменной части Елисаветпольской губерніи получился въ уѣздахъ: Арешскомъ, Джеванширскомъ и отчасти въ Шушинскомъ.

Въ этихъ уѣздахъ засуха оказала мало вреда, такъ какъ хлѣба были своевременно политы, урожай получился 70 — 80 пудовъ съ десятины.

Общая площадь озимыхъ хлѣбовъ въ губерніи увеличилась противъ прошлаго 1908 года.

Посѣвы чалтыка (риса) въ губерніи были сокращены противъ 1908 года повсемѣстно, благодаря недостатку оросительной воды весной. Но урожай чалтыка въ Арешскомъ и Нухинскомъ уѣздахъ получился выше средняго, тамъ десятина дала 200 — 250 пудовъ. Въ другихъ же уѣздахъ чалтыкъ уродился средній, съ десятины собрали 120 — 150 пудовъ.

Урожай травъ въ губерніи получился въ нагорныхъ полосахъ удовлетворительный, въ низменной же части покосы вышли пшохіе, вслѣдствіе весенней засухи.

Относительно озимыхъ хлѣбовъ на низменностяхъ надо сказать, что у туземцевъ (преимущественно татаръ) посѣвъ подъ озимые хлѣба начинается обыкновенно лишь въ сентябрѣ, съ появленіемъ осенней воды съ горъ, и конечно, татары запаздываютъ, работая на своихъ

примитивныхъ чутахъ, заканчивая посѣвы озимыхъ иногда въ ноябрѣ и даже декабрѣ.

Русскіе переселенцы сѣвъ озимыхъ начинаютъ въ августѣ и заканчиваютъ въ сентябрѣ, пользуясь выпадающими дождями въ эти мѣсяцы и, кромѣ того переселенцы готовятъ пашни подъ озимые еще съ весны (парять поля предназначенныя подъ озимые). Эти условія и создаютъ, главнымъ образомъ ихъ тучные (по туземному) урожаи въ 20 — 30 самъ.

Для насажденія промышленнаго хозяйства въ губерніи на первомъ планѣ слѣдуетъ поставить прикуринскую равнину, какъ самую богатую въ губерніи и которая пригодна подъ культуру разнообразнѣйшихъ зерновыхъ, техническихъ и промышленныхъ растений, но здѣсь слѣдуетъ имѣть въ виду труднопреодолимые препятствія: беспорядочность пользованія поливною водою и, въ иныхъ мѣстахъ, недостатокъ поливной воды.

Вся прикуринская равнина губерніи знаетъ почти исключительно озимые хлѣба (озимый ячмень, озимую пшеницу), яровые же посѣвы почти отсутствуютъ, если не считать посѣвовъ хлопка и изрѣдка попадающихся, бахчей, страдающихъ обыкновенно отъ недостатка влаги, проса, и ближе къ самой рѣкѣ Курѣ, рисовыя плантаціи, и незначительныя посѣвы ячменя, люцерны переселенческаго поселка Львовки, близъ станціи Дзегамъ Закавказской ж. д.

Объясняется это тѣмъ, что выпадающіе здѣсь осадки (въ среднемъ 350 миллиметровъ, но иногда 220 и

рѣдко 450 миллиметровъ) совершенно не достаточны для произрастанія какой бы то нибыло растительности, особенно для растительности произрастающей лѣтомъ, т. е. яровыхъ культуръ. Въ прикуринской равнинѣ есть такіа селенія, въ которыхъ знойнымъ лѣтомъ воды еле хватаетъ для питья людямъ, скоту и только во время дождей въ горахъ, пересошія русла наполняются мутной водой, и тогда идетъ (съ воровствомъ, ссорами, скандалами) поливка луговъ, проса, бахчей, садовъ. Если туземцу удалось полить за лѣто такимъ способомъ свое поле, огородъ, садъ 2 — 3 раза, — урожай обезнеченъ, если нѣтъ, получается $\frac{1}{2}$ или даже $\frac{1}{4}$ урожая. Но тутъ часто туземцы впадаютъ въ другую грубую ошибку, которая также пагубно отражается на земледѣліи, какъ и безводіе.

Въ жаркихъ и знойныхъ странахъ Востока, гдѣ почти ни одна сельскохозяйственная культура безъ искусственнаго орошенія невозможна, у мѣстнаго населенія невольно создалось преувеличенное представленіе о роли воды при земледѣліи, которой это темное населеніе приписываетъ всемогущую чудодѣйственную силу: туземцы говорятъ—была бы вода для орошенія, все остальное приложится само собой.

Такою вѣрою во всемогущество воды глубоко заражено не только темное населеніе, но этимъ же предразсудкомъ затуманены и образованные хозяева изъ туземцевъ Елисаветпольской губерніи. Правда, безъ воды ничего не родится, всякая растительность погибаетъ,

а при водѣ, даже при небрежномъ хозяйствѣ, всегда получается хоть какой-либо урожай. Вотъ почему туземецъ думаетъ, что сила воды въ земледѣліи всемогуща и потому, если воды хватаетъ, то посѣвы орошаются чрезмѣрно обильно, беспорядочно.

Обработкою почвы никто изъ туземцевъ не интересуется и обработка почвы не цѣнится, и даже не признается. Поля пропашиваются кое-какъ, сорные травы выщипываются ручными тянками или даже особыми ножницами. Площади посѣвовъ почти ежегодно мѣняются.

Вотъ причина почему въ губерніи при обильномъ орошеніи урожай иногда получается тощій, поля покрываются бурьяномъ, и хозяева жалуются на истощеніе почвы.

Правильно организованное хозяйство не можетъ базироваться на однихъ лишь озимыхъ хлѣбахъ и виноградѣ, который тоже требуетъ осенней и весенней поливки. Для установленія плодосмѣна необходимо введеніе яровыхъ, или лѣтнихъ культуръ, которыя какъ хлопокъ, табакъ, чумиза, кукуруза, люцерна, при достаточномъ орошеніи на низменностяхъ губерніи, даютъ тучные урожаи. Но для введенія этихъ культуръ нужна поливная вода и, слѣдовательно, выдвигается вопросъ о неотложной необходимости урегулированія водопользованія и о мѣрахъ увеличенія количества оросительной воды.

Опыты съ сухимъ земледѣліемъ пока только начинаются и вѣдь ли сухимъ земледѣліемъ можно будетъ

миновать обостренный вопрос о водоснабженіи прикуринской долины.

Кягризы ощутительно не помогут дѣлу, такъ какъ они даютъ мало воды и стоятъ дорого. Придется воспользоваться водою рѣки Куры и ея притоковъ. Водою этихъ источниковъ, конечно, можно оросить даже съ избыткомъ всю прикуринскую долину, но эти сооруженія уже стоятъ значительныхъ расходовъ.

Земледѣліе на горныхъ равнинахъ

На этихъ поляхъ весною и въ началѣ лѣта осадки были обильны, но въ концѣ лѣта количество осадковъ было незначительно.

Это обстоятельство благоприятно отразилось на яровыхъ и даже озимыхъ хлѣбахъ. Посѣвы, питающіеся обильно влагой во время роста, вышли густые и поднялись мѣстами въ ростъ человѣка.

Наступившіе ясные дни лѣтомъ благоприятствовали цвѣтенію и созрѣванію хлѣбовъ.

Лишь на слишкомъ тучныхъ поляхъ хлѣба не устояли, будучи очень густы, высоки и съ большими тяжелыми колосьями, особенно ямень. На этихъ поляхъ хлѣба полегли. Сухая погода въ концѣ лѣта благоприятствовала уборкѣ хлѣбовъ.

Травы на предгорьяхъ также уродились густыя, сочныя, высокія, но вслѣдствіе дождей весною мѣстами пропали, или попрѣли на корню или же скошенными въ рядахъ и неубранныя въ стога, по случаю сырой погоды.

Урожай хлѣбовъ по губерніи

Посѣвъ и урожайъ злаковъ на земляхъ города Елисаветполя за отчетный 1909 годъ представился въ слѣдующемъ видѣ.

Посѣяно:	Снято:
озим. пшеницы 3,712 6117 чт.
яровой 133 568
ячменя 233 1157

При сравненіи этихъ данныхъ съ данными 1908 года оказывается, что въ отчетномъ году было на земляхъ города Елисаветполя пшеницы посѣяно болѣе на 595 четвертей и снято менѣе на 6400 четвертей и ячменя посѣяно на 1207 четвертей менѣе и снято ячменя на 4427 четвертей менѣе.

Урожай въ отчетномъ году озимой и яровой пшеницы на земляхъ города Елисаветполя, вслѣдствіе засухи и недостатка воды для орошенія, получился неудовлетворительный

Уборка и молотѣба хлѣбовъ въ чертѣ города началась съ первыхъ чиселъ іюня и кончилась въ началѣ августа.

Цѣны на зерновой хлѣбъ на рынкѣ гор. Елисаветполя стояли за пудъ ячменя отъ 70 до 80 коп., и пшеницы отъ 80 коп до 1 рубля.

Жители города (преимущественно татары), хотя и занимаются хлѣбонашествомъ, но не въ значительномъ размѣрѣ.

Обработка земли производится все еще первобытнымъ способомъ, лишь у помѣщиковъ появились желѣзные плуги.

Въ Елисаветпольскомъ уѣздѣ урожай хлѣбовъ въ отчетномъ году былъ удовлетворительный, обезпечилъ потребность мѣстнаго населенія до реализаціи будущаго урожая, хотя мѣстами посѣвы были выбиты градомъ.

Въ отчетномъ году подъ культурой озимыхъ и яровыхъ хлѣбовъ было

	Засѣяно:	Снято:
озимой пшеницы	33.310 чт.	146.850 чт.
яровой ..	14.641 „	78.401 „
ячменя	17.380 „	88.710 „
кукурузы	4.300 „	23.231 „
проса	2.338 „	16.270 „
риса	268 „	2.720 „

Урожай травъ въ уѣздѣ былъ удовлетворительный.

Въ Казахскомъ уѣздѣ въ 1909 году населеніемъ посѣяно хлѣбовъ озимыхъ и яровыхъ 55.896 четвертей и снято 249.003 четверти. Лучшимъ и наибольшимъ урожаемъ хлѣбовъ выдѣлились низменности, на которыхъ посѣяны были преимущественно пшеница и ячмень, которые кое гдѣ дали самъ 7--8 и даже болѣе.

Жители уѣзда производили распашку сохою и кое гдѣ плугомъ.

Весь урожай въ уѣздѣ пошелъ на продовольствіе собственнаго населенія и на обѣмненіе полей.

Въ уѣздѣ было накошено сѣна приблизительно 886.680 пудовъ.

Въ Арешскомъ уѣздѣ наибольшую урожайностию выдѣлились земли селеній Алпаутъ, Шахнышъ, Аликендъ, Белоукъ-Енгиджа 1-го полицейскаго участка, Каябаши, Чайкендъ и Саруджинская степь 2 полицейскаго участка, и сел. Гирадуль, и Саруджинская степь 3-го полицейскаго участка. Въ отчетномъ году урожай въ уѣздѣ былъ хорошій и посеяно хлѣба на 3.343 десятины болѣе противъ 1908 года.

Обработка земли производилась мѣстными сохами и отчасти плугами. Средняя стоимость пуда пшеницы была 1 руб. и ячменя 60 коп.

Въ Нухинскомъ уѣздѣ въ отчетномъ году было

	Посѣяно:	Снято:
озимой пшеницы	21.184 чт.	76.152 чт.
яровой	—	—
ячменя	7.653 „	28.935 „
проса	1.139 „	18.220 „
риса	18.298 „	124.958 „

Вслѣдствіе бывшей весной 1909 года засухи хлѣба на не поливныхъ поляхъ степной полосы уѣзда почти выгорѣли и урожай поливной части той же полосы оказался ниже средняго; на нагорной части уѣзда посѣвы, хотя и пострадали въ началѣ весны отъ засухи, но затѣмъ поправились отъ выившихъ въ 10 числа мая обильныхъ дождей и тутъ урожай получился средній. Урожай чалтыка, благодаря перепадавшимъ, съ насту-

80909

пленіемъ августа обильнымъ дождямъ, оказался хорошій. Четыре пятыхъ всего урожая нужно отнести къ озимымъ посѣвамъ и лишь около одной пятой посѣвовъ къ яровымъ преимущественно ячменя и проса. Озимые посѣвы начаты были со второй половины сентября и окончены въ первой половинѣ декабря, къ яровымъ же посѣвамъ жители приступили въ первой половинѣ марта и окончили въ первой половинѣ апрѣля. Жатва хлѣбовъ начата въ низменной части уѣзда со второй половины іюня и окончена въ первой половинѣ августа. Удобреніе почвы въ уѣздѣ не практикуется; венашка, жатва, и уборка хлѣбовъ самая примитивная, вслѣдствіе незнакомства туземнаго населенія съ употребленіемъ усовершенствованныхъ орудій. Последнія составляютъ большую рѣдкость не только въ поселянскихъ, но и во владѣльческихъ хозяйствахъ уѣзда. Русскихъ же переселенческихъ поселковъ окрѣвшихъ въ уѣздѣ пока нѣтъ, гдѣ бы туземцы могли увидѣть плуги, сѣялки, косилки, молотилки. Русскіе поселки:—Некрасовка, Мулино, Алексѣевка въ отчетномъ году лишь начали строиться и обзаводиться сельско-хозяйственнымъ инвентаремъ.

Урожай травъ въ отчетномъ году былъ ниже средняго, ибо травы значительно пострадали отъ засухи. Сѣна накошено приблизительно 800000 пудовъ, т. е. менѣе прошлогодняго

Въ Джеванширскомъ уѣздѣ хлѣбопашество для армянскаго населенія является главнымъ занятіемъ, а для большинства татарскаго населенія, вынасающаго скотъ,

оно побочное занятіе, и наконецъ курды-кочевники, обитающіе въ нагорной части уѣзда, хлѣбопашествомъ почти не занимаются.

Въ обработкѣ почвы замѣчается нѣкоторый прогрессъ: плуги начинаютъ вытѣснять первобытную соху, обработка, которою производится лишь у неимущаго класса, у зажиточнаго же населенія и у помѣщиковъ обработка почвы производится почти исключительно плугами, чему способствовали молоканскіе поселки и селенія переселенцевъ — Мингрельское, Орлово-Денисовка, гдѣ туземцы ознакомились съ желѣзными орудіями при воздѣльваніи полей. Посѣвы, какъ всегда, производились яровыхъ хлѣбовъ съ половины марта до половины мая, озимыхъ въ предгорной полосѣ уѣзда съ сентября до половины ноября, а въ низменной полосѣ съ конца сентября и до конца декабря.

Уборка озимыхъ и яровыхъ хлѣбовъ, какъ и всегда, началась съ конца мая и закончилась въ июль. Урожай хлѣбовъ въ отчетномъ году былъ хорошій. Площадь посѣвовъ была противъ 1908 года увеличена, какъ для озимыхъ, такъ и для яровыхъ хлѣбовъ. Снимались хлѣба съ корней серпами. Въ отчетномъ году было посѣяно озимыхъ и яровыхъ хлѣбовъ 61,002 четверти и снято 356.858 четвертей.

Въ Шушинскомъ уѣздѣ хлѣбопашество до сихъ поръ стоитъ на низкой ступени развитія. Обработка полей лишь въ нѣкоторыхъ имѣніяхъ землевладѣльцевъ производилась желѣзными плугами, а снятіе хлѣбовъ за рѣдкимъ ис-

ключеніемъ, серпами.

Бичъ сельскаго хозяйства въ уѣздѣ - саранча, которая отродившись на Мильской степи, гдѣ, за отсутствіемъ орошенія, пока нѣтъ хлѣбонашества, доходитъ обыкновенно до ближайшихъ къ степи земель нижней части уѣзда, захватывая сотни и тысячи десятинъ. Но отчетный годъ въ этомъ отношеніи считается благопріятнымъ, т. к. за исключеніемъ 300 десятинъ посѣвовъ пшеницы и ячменя, уничтоженныхъ у землевладѣльцевъ, другихъ поврежденій, благодаря энергичнымъ дѣйствіямъ администраціи не допущено.

Истребленіе саранчи начинается въ первыхъ числахъ апрѣля, а вся компанія кончается 5-10 мая. Время это совпадаетъ съ весенними распахками для яровыхъ посѣвовъ, между тѣмъ обычно требуется съ каждаго дыма ближайшихъ, а иногда (смотря по количеству отрожденія саранчи) и изъ отдаленныхъ селеній по одному, а иногда и болѣе, взрослому человѣку. Такимъ образомъ намѣченное къ весенней распахкѣ количество земли значительно, по этой причинѣ, сокращается. Въ отчетномъ году слѣдуетъ отмѣтить градобитіе въ нагорной части уѣзда, причинившее на посѣвахъ убытка 4.120 руб.

Въ общемъ урожай хлѣбовъ въ Шушинскомъ уѣздѣ получился хорошій и представляется въ слѣдующемъ видѣ.

	Посѣяно:	Снято:
озим. пшеницы	24. 884 чт.	208. 102 чт.
яровой	3. 734 „	39. 173 „
ячменя	11. 451 „	123. 234 „
проса	678 „	28. 644 „

Собраннаго хлѣба не только хватило на продовольствіе и обѣмненіе полей, но даже оказалось возможнымъ продажею остатка пополнить часть недоимокъ прежнихъ лѣтъ и выданныхъ Правительствомъ ссудъ въ компаніи 1907-1908 г. г.

Въ Карягинскомъ уѣздѣ естественныя и производительныя силы и экономическая дѣятельность населенія въ отчетномъ году выразилась въ слѣдующемъ;

	Посѣяно:	Снято:
озим. пшеницы	42.076 чт.	179.980 чт.
яровой	3.247 „	14.020 „
ячменя	12.760 „	93.268 „
проса	1.902 „	11.495 „
рису	210 „	630 „
кукурузы	40 „	120 „

Урожай 1909 года туземцами считается среднимъ. Яровой посѣвъ начался съ начала марта, а посѣвъ озимыхъ хлѣбовъ въ среднихъ числахъ сентября и законченъ въ декабрѣ.

Въ Зангезурскомъ уѣздѣ въ отчетномъ году урожаемъ хлѣбовъ былъ средній, стихійныхъ бѣдствій не было и поэтому населеніе обошлось безъ помощи Правительства, прокормило себя и обѣменило свои поля. Система обработки полей двухпольная; удобраніе почвы производится только въ нѣкоторыхъ обществахъ. Распашка и уборка хлѣбовъ самая примитивная. Въ отчетномъ году къ посѣву пшеницы приступлено: озимой въ сентябрѣ и

яровой въ мартѣ, а къ уборкѣ хлѣбовъ съ начала іюня, которая кончилась въ концѣ сентября. Урожай былъ средній.

	Посѣяно.	Снято:
озимой пшеницы	24.396 чт.	53.151 чт.
яровой	5.137 „	11.930 „
ячменя	14.346 „	53.383 „
полбы	940 „	3.923 „
проса	147 „	302 „
рису	842 „	3.056 „

Урожай кормовыхъ травъ въ Зангезурскомъ уѣздѣ въ отчетномъ году былъ хорошій, собрано сѣна 280.000 пудовъ.

З а к л ю ч е н і е.

Для поднятія земледѣлія надо:

1) Въ гор. Елисаветполѣ основать районную станцію для сводки результатовъ всѣхъ наблюденій и опытовъ въ губерніи подъ непосредственнымъ управленіемъ агронома. Районная станція для большей продуктивности работы должна имѣть въ своемъ распоряженіи подчиненныя ей мелкія учрежденія, какъ опытно-показательныя поля хлѣбныхъ злаковъ, хлопковые поля, опытные насаженія, рисовыя плантаціи, огороды, бахчи, .. которыя служили бы для накопленія матеріала и были бы проводни-

ками въ сельское хозяйство губерні начинаній и выводовъ районной станціи.

Особенно нужны опытно-показательныя поля:

а) Поливныя въ прикурияской равнинѣ, въ уѣздахъ Казахскомъ, Елисаветпольскомъ и Арешскомъ и вообще на степныхъ пространствахъ.

б) Неполивныя поля (для опытовъ сухой культуры хлѣбовъ) въ предгорныхъ районахъ.

в) И высокогорныя поля для подъяльскихъ культуръ на нагорныхъ скатахъ, какъ Муровъ-Дагъ, Кяназь, Сарьяль.

Эти три рода опытно-показательныхъ полей въ трехъ разныхъ климатахъ, на разныхъ высотахъ, зонахъ могли бы служить и примѣромъ населенію губерніи, и собрать богатѣйшій матеріалъ для обработки на районной станціи въ гор. Елисаветполѣ.

Безъ такихъ учрежденій нѣтъ возможности провести въ жизнь данныя, которыми нынѣ располагаетъ агрономическая наука. Чѣмъ больше [будетъ такихъ учреждений въ губерніи, тѣмъ быстрѣ разовьется этотъ чудный край.

2) Попутно съ указанными учреждениями въ населенныхъ пунктахъ губерніи слѣдуетъ открыть склады земледѣльческихъ машинъ и орудій съ инструкторами для нагляднаго обученія населенія со способами работы той или другой машиной.

Въ послѣдніе годы съ возникновеніемъ въ губерніи

переселенческих поселковъ, въ которыхъ туземцы увидѣли болѣе усовершенствованныя сельско-хозяйственныя орудія, требованія на такіе предметы стали возрастать не только среди помѣщиковъ, но и крестьянъ туземцевъ губерніи

3) Слѣдуетъ упорядочить водное дѣло въ губерніи все еще находящееся въ неурегулированномъ состояніи и не достаточно въ смыслѣ правъ пользования выясненное, а также увеличить количество оросительной воды въ мѣстахъ неимѣющей ее путемъ устройства кягризовъ и проведеніемъ на прикуринскія низменности водъ бассейна рѣки Куры.

4) Сократить кочеваніе, этотъ пережитокъ дикихъ временъ, отвлекающій почти $\frac{1}{3}$ часть населенія губерніи отъ земледѣлія, сопряженное къ тому же съ поправою полей при движеніи скота кочевниковъ. Этотъ пережитокъ старины, приноситъ нынѣ огромный вредъ, какъ самимъ кочевникамъ, такъ и обѣдному населенію, расположенному на пути слѣдованія кочевниковъ.

Кромѣ этихъ главныхъ пунктовъ намѣченной программы, долженствующей поднять сельскохозяйственную промышленность въ губерніи, для воспитанія и обученія будущаго поколѣнія землевладѣльцевъ надо присоединить еще низслѣдующее.

При всѣхъ теперешнихъ двухклассныхъ Министерскихъ школахъ слѣдуетъ устроить также опытно-показательные участки для культуръ полевыхъ, садовыхъ и

огородныхъ примѣнительно къ мѣстному климату, почвѣ, орошенію. При каждой такой школѣ съ участкомъ одинъ изъ учителей долженъ быть руководителемъ (инструкторомъ) показательнаго поля и долженъ знакомить учениковъ съ полезнѣйшими культурами практически и теорически, и знакомить также учениковъ съ необходимыми сельскохозяйственными орудіями производства.

При каждой такой школѣ должна быть еще устроена опытно-наблюдательная климатическая и метеорологическая станція для изученія мѣстнаго климата, степени влажности, направленія вѣтровъ, количества выпадающихъ осадковъ...

Такія школы съ одной стороны послужатъ воспитательнымъ и образовательнымъ средствомъ для будущаго поколѣнія земледѣльцевъ, а съ другой дадутъ въ районную станцію матеріаль для изученія климатическихъ, метеорологическихъ и почвенныхъ условій губерніи.

При выполненіи намѣченной программы сельское хозяйство въ губерніи получить должное развитіе, приобрести промышленное значеніе и постепенно выработаетъ взамѣнъ существующихъ хищническихъ приѣмовъ, практикуемыхъ нынѣ, такіе способы эксплуатаціи земель, при которыхъ обезпечатся урожаи не только ближайшихъ лѣтъ, но накопится и сохранится производительность почвы для будущихъ поколѣній.

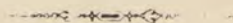

Огородничество.

Съ увеличеніемъ въ губерніи нѣмецкихъ и русскихъ поселковъ огородничество замѣтно развивается. Наибольшее количество огородныхъ продуктовъ поставляетъ гор. Елисаветполь, нѣмецкія колоніи Еленендорфъ, Анненфельдъ, которые по Закавказской желѣзной дорогѣ вывозятъ эти продукты въ Баку и Тифлисъ. Вдали отъ желѣзной дороги рассадниками культуръ огородничества являются русскіе поселки. Уже теперь въ губерніи широко распространился картофель, который до появленія въ краѣ русскихъ почти не былъ извѣстенъ. Но и теперь цѣна на него еще слишкомъ высока 40—50 коп. за пудъ въ Елисаветполѣ и нѣмецкихъ колоніяхъ и 60—80 коп. за пудъ и дороже вдали отъ желѣзной дороги, въ горахъ. Въ Казахскомъ уѣздѣ картофель воздѣлывается лишь въ русскихъ селеніяхъ и весь расходуется среди мѣстнаго населенія. Въ Зангезурскомъ уѣздѣ огородничество сравнительно развито не только въ армянскихъ селеніяхъ, но и въ мусульманскихъ, особенно въ селеніяхъ Шихавинскомъ, Казикурдалинскомъ, Сафянскомъ, Дондарлинскомъ, Саріятагскомъ, Гальскомъ и Ходжаганскомъ. Но сѣется мусульманами преимущественно лишь фасоль, кукуруза, арбузы, дыни. Въ Джеванширскомъ уѣздѣ русскіе переселенцы воздѣлываютъ преимущественно картофель, капусту, туземцы же по прежнему лишь огурцы, дыни, лукъ, фасоль, арбузы. Русскіе поселки въ

нагорной части Елисаветпольскаго уѣзда могутъ служить примѣромъ того, что огородничество на горахъ можетъ приносить существенную пользу въ хозяйствѣ. Тамъ русскіе выращиваютъ картофель, капусту, бураки, не только для себя, но откармливаютъ этими продуктами свой скотъ, а излишекъ продаютъ окружающему армянскому и татарскому населенію.

Культуру огородничества въ губерніи ожидаетъ пышный разцвѣтъ. Но нужны опытные огороды и инструкторы, чтобъ на примѣрѣ показать населенію интенсивные способы обработки разныхъ огородныхъ растений, кромѣ традиціонныхъ у туземцевъ—лука, чеснока, фасоли, дыни, а у русскихъ и нѣмцевъ—капусты, картофеля, перца, помидоръ...

Но надо сказать, что и теперь, при примитивномъ способѣ обработки, результаты огородничества поразительны.

На горахъ у русскихъ переселенцевъ клочекъ огорода въ 600 кв. саж. приноситъ картофеля до 150—200 пудовъ. Уходъ за картофелемъ состоитъ въ томъ, что жена переселенца съ дѣтьми разъ или два весной и лѣтомъ окопаетъ всходы картофеля мотыгой. Капустники приносятъ еще большую пользу. Напримѣръ въ Голицынѣ, кочаны капусты осенью достигаютъ до 30—40 фунтовъ вѣсомъ, при поливѣ эти кочаны становятся сочными, бѣлыми и сладковатыми.

Посѣвы льна и конопли.

Ленъ былъ извѣстенъ на Кавказѣ какъ масличное и волокнистое растеніе давно, но потомъ о немъ почему-то было забыто. Еще въ древности армяки прями изъ волоконъ льна и ткали полотна извѣстныя подъ названіемъ „бегезъ“. Съ теченіемъ же времени это растеніе было, какъ сказано выше, забыто. Но поселившіеся дѣтъ 30 тому назадъ въ губерніи въ нагорныхъ раіонахъ духоборы и молokane вновь начали культивировать ленъ и отчасти конопель, вначалѣ для собственнаго потребленія какъ въ видѣ масла, такъ и волоконъ, а затѣмъ и для продажи („духоборскіе полотна“); за ними послѣдовали армяне. Теперь хорошіе урожаи льна получаютъ на тѣхъ нагорныхъ равнинахъ, гдѣ засухи рѣдки. Въ отчетномъ году въ горныхъ селеніяхъ Зангезурскаго уѣзда армянами ленъ сталъ засѣваться не только для собственнаго потребленія, но и для продажи въ видѣ масла и волоконъ, особенно въ обществахъ Ангелаутскомъ, Шалатскомъ, Цирнаутскомъ и Ахлатіанскомъ (въ 1-поліц. участкѣ), затѣмъ въ Нухинскомъ уѣздѣ армянами продано однихъ волоконъ льна болѣе 1000 пудовъ. Въ русскихъ переселенческихъ поселкахъ засѣвается между прочимъ и конопель, который даетъ прекрасное масло.

жмыхи (послѣ выжимки масла), идущіе на выкормку скота, преимущественно свиней, изъ волоконъ конопли переселенцы ткуть „пеньковые“ и „посконные“ холсты, изготовляюгь веревки, а кострикой, въ безлѣсныхъ мѣстахъ, топятъ хаты.

Табаководство.

Въ отчетномъ году посѣвы и сборъ табака были таковы:

въ Арешк. у. въ 12 сел. 32 плант. 26 д. 140 кв. с. 3046п. 21ф.
„ Джеванширск. 3 „ 12 „ 11 д. 1200 к. с. 1115 п.
„ Елисаветпольск. 2 „ 3 „ 6 д. 1260 к. с. 426 п.
„ Зангезурскомъ 11 „ 53 „ 1534 кв. с. 38 п. 14 ф.
„ Казахскомъ 5 „ 65 „ 3 д. 2250 к. с. 282 п. 5 ф.
„ Нухинскомъ „ 247 „ 89 д. 1520 к. с. 9810 пуд.

Всего въ губерніи табакомъ было засеяно 138 дес. 604 квадратныхъ сажени и табаку собрано 14,718 пудовъ мѣстной махорки и только 24 пуда, собранныхъ въ Елисаветпольскомъ уѣздѣ, было изъ турецкихъ сѣмянъ (высшаго сорта). Въ 1908 году табакомъ засеяно было лишь 98 дес. 313 кв. саж. и табаку собрано 9003 пуда, слѣдовательно въ отчетномъ году площадь посѣва подъ табакомъ увеличилась на 48 дес. 291 кв. саж. и табаку собрано на 5,715 пуд. болѣе, въ 1908 году не было

и посѣва изъ турецкихъ сѣмянъ (табакъ высшаго сорта).

Акцизныхъ сборовъ со штрафными и налогомъ на папиросную бумагу и гильзы съ табака поступило 66.649 руб. 86 коп.

Табачныхъ фабрикъ исключительно для выдѣлки низшаго сорта табака (махорки) въ губерніи четыре: двѣ въ Нухицкомъ уѣздѣ, одна въ Арешскомъ и одна въ Елисаветпольскомъ. Оборотъ названныхъ фабрикъ 142.438 руб., на нихъ рабочихъ было 60 человѣкъ.

Пчеловодство.

Въ отчетномъ году эта отрасль сельско-хозяйственной промышленности не дала ожидаемыхъ результатовъ, хотя въ общемъ по губерніи меду и воску собрано болѣе 1908 года.

Въ предшествовавшемъ (1908 году) ульевъ въ губерніи насчитывалось 2.500, меду собрано было 3.589 пудовъ, а въ настоящемъ (отчетномъ)— ульевъ въ губерніи было болѣе 3000, меду собрано около 4 200 пудовъ и воску болѣе 1.300 пудовъ.

На уменьшеніе продуктовъ пчеловодства повліяли весенніе холода и атмосферическіе осадки.

Въ нагорныхъ полосахъ губерніи, гдѣ наиболѣе занимаются пчеловодствомъ, весна протекла не равномерно. Дни холодные съ рѣзкими вѣтрами чередовались съ

теплыми и въ то время, какъ осадки были сравнительно обильны въ началѣ весны и въ началѣ лѣта, въ концѣ его количество осадковъ было слишкомъ незначительно. Это обстоятельство не замедлило отразиться какъ на садахъ, лугахъ, а также и на взяткахъ пчель. Пасмурная, холодная и дождливая погода весны крайне не благоприятно отозвалась на весеннемъ (въ мартѣ, апрѣлѣ и даже маѣ) медосборѣ, такъ какъ пчеламъ не пришлось летать на цвѣтущій кизиль, персики, абрикосы, вишни, груши, яблони и ранніе цвѣты травъ, т. е. не пришлось использовать взятку въ лѣсахъ, въ лугахъ, которыя въ другихъ случаяхъ служили бы хорошими весенними взятками.

Лѣтняя и осенняя засухи лишили пчель лѣтнихъ и осеннихъ взятковъ. Такимъ образомъ пчеламъ многихъ селеній пришлось использовать лишь взятки съ ближайшей луговой растительности и лишь въ концѣ мая и началѣ іюня. Другое обстоятельство, которое вообще и всегда тормозило развитіе этой прибыльной отрасли сельско-хозяйственной промышленности, это примитивное веденіе пчеловодства, особенно въ туземныхъ селеніяхъ. Слабыя семьи въ ульяхъ часто не подкармливаются ни сахаромъ, ни медомъ, или же подкармливаются не удовлетворительно, было и такъ, что въ омшаникахъ не содержалось зимой, въ холода, достаточной температуры, необходимой для жизни пчель. Вотъ причины того, что многія семьи пчель не перенесли зимы, а кое—гдѣ и весеннихъ холодовъ, уже будучи выставленными изъ

омшаниковъ, или же хотя и перенесли холода и голодовку, но стали слишкомъ слабыми.

Въ результатѣ такого явленія и было то, что въ сентябрѣ въ ульѣ рѣдко находили меда болѣе пуда, а чаще 30 — 20 фунтовъ и даже менѣе.

Въ отдѣльности по уѣздамъ результаты отчетнаго года таковы:

Въ Елисаветпольскомъ уѣздѣ меду и воску собрано болѣе половины всего количества этихъ продуктовъ, собранныхъ въ губерніи, именно меду добыто 2.960 пудовъ 14 фунтовъ, воску 1.182 пуда. Толчкомъ къ такому, сравнительно съ другими уѣздами, значительному развитію въ Елисаветпольскомъ уѣздѣ пчеловодству послужили молоканскія и духоборческія селенія въ нагорной части уѣзда: Ново-Саратовка, Ново-Ивановка, Михайловка, Славянка, крестьяне которыхъ показали туземному населенію улучшенные способы ухода за пчелою, кормленіе семей пчель зимою, сохраненіе пчель отъ холодовъ, какъ зимою, такъ и ранней весною.

Въ Зангезурскомъ уѣздѣ пчеловодствомъ занимаются до пятидесяти селеній, но въ очень ограниченномъ размѣрѣ.

Во всѣхъ этихъ 50 селеніяхъ число ульевъ достигло лишь 1.400 штукъ, меду же собрано около 650 пудовъ, воску 130 пудовъ.

Въ Казахскомъ уѣздѣ пчеловодствомъ занимаются нѣкоторые жители армянскихъ селеній въ самомъ ограниченномъ размѣрѣ. Въ отчетномъ году было получено

Э 10 пудовъ меду и 35 пудовъ 20 фунтовъ воску. Медъ продавали по 9 руб. за пудъ, а воскъ по 23 рубля.

Въ Джеванширскомъ уѣздѣ пчеловодство находится въ началѣ своего развитія. Имъ занимается не значительная часть жителей, преимущественно предгорной и нагорной полосы уѣзда. Продукты этого хозяйства расходуются на мѣстѣ и не составляютъ предмета торговли.

Устроенная Переселенческимъ Управленіемъ въ селеніи Мингрельскомъ пасѣка съ пчеловодомъ практикомъ, надо полагать, будетъ имѣть въ будущемъ свое просвѣтительное значеніе, такъ какъ мѣстные хозяева—пчеловоды чутко слѣдятъ за этимъ дѣломъ на опытной пасѣкѣ и нѣкоторые уже замѣняютъ существующіе ульи „кладкой“ системой „Дадака“, которая принята на опытной пасѣкѣ. Въ отчетномъ году было въ Джеванширскомъ уѣздѣ 307 ульевъ, меду получено 170 пудовъ, на сумму около 1.363 рублей.

Въ Шушинскомъ уѣздѣ пчеловодствомъ занимаются лишь въ 5 нагорныхъ селеніяхъ, ульевъ въ отчетномъ году было только 98, меду собрано 53 пуда и воску 8 пудовъ.

Въ Карягинскомъ уѣздѣ, не смотря на благопріятныя климатическія условія нагорныхъ селеній, пчеловодствомъ занимаются лишь нѣсколько армянскихъ селеній и молоканскихъ дымовъ. Пчеловодство въ Карягинскомъ уѣздѣ пока еще въ зачаточномъ состояніи

Есть незначительное количество ульевъ и въ Нухинскомъ уѣздѣ.

Устройство опытно-показательных пасѣкъ съ инструкторами могло бы поднять эту отрасль сельско-хозяйственной промышленности въ губерніи, особенно въ предгорныхъ и нагорныхъ районахъ, гдѣ изобиліе медоносныхъ цвѣтовъ въ лугахъ и лѣсахъ даетъ широкій просторъ пчеловодству, не говоря о томъ, что вблизи пасѣки въ этихъ полосахъ есть полная возможность развести фруктовые сады, насадить огороды, засеять поля медоносными растеніями, какъ греча, подсолнечникъ, ленъ, конопель, сурѣпка, клеверъ и т. д. и такимъ способомъ создать искусственно обильныя взятки пчеламъ.

Хлопководство.

Въ истекшемъ 1909 году площадь посѣвовъ хлопчатника значительно увеличилась, благодаря хорошимъ результатамъ, полученнымъ хлопководами въ предыдущемъ 1908 году, такъ, въ Арешскомъ уѣздѣ посѣвами хлопчатника было занято на 680 десятинъ болѣе прошлаго года, и общій размѣръ посѣва достигъ 5.430 десятинъ. Сравнительно неудовлетворительный урожай хлопка получился лишь въ Джеванширскомъ уѣздѣ вслѣдствіе рано наступившихъ холодовъ и дождей, но такъ какъ цѣны на хлопокъ стояли небывало высокія, то хлопководы и Джеванширскаго уѣзда не остались въ убыткѣ, въ среднемъ они получили около 20—25 пудовъ съ десятины, неочищеннаго хлопка, что при цѣнѣ на хлопокъ отъ 4 до 5 руб. за пудъ составило около 120—150 р. съ десятины и бо-

дѣе 35% на затраченный капиталъ. Но помимо проданнаго хлопка землевладѣльцамъ еще осталось сѣмя, жмыха, кожура, которые въ хозяйствѣ играютъ большую роль, особенно при выкормкѣ скота. Это лишній разъ подтверждаетъ, что хлопководство въ губерніи должно развиваться и въ экономическомъ балансѣ населенія занять одну изъ главнѣйшихъ статей. Слѣдуетъ лишь опасаться, чтобъ чрезвычайный успѣхъ хлопководовъ въ отчетномъ году не повредилъ постепенному, медленному, но вѣрному развитію этой промышленности въ губерніи. Теперь за культивированіе хлопка взялись и чиновники, и торговцы, и переселенцы, и пастухи, и скотоводы.

Отрадно и желательно, конечно, что пастухи и скотоводы, и въ особенности кочевники, стали заниматься хлопководствомъ, но опасно незнакомство ихъ съ дѣломъ, а отсюда возможность не полученія тѣхъ выгодъ, на которыя онѣ рассчитываетъ, и затѣмъ реакція — охлажденіе къ этому выгодному дѣлу.

Площадь для посѣвовъ должна приготовляться тщателью: имѣя одинаковый уклонъ, площадь должна быть ровна, безъ впадинъ, иначе, застоявшаяся при поливкѣ вода сгубитъ всходы.

Надо выбрать подходящій моментъ для посадки. Всходы необходимо постоянно пропалывать, поливка должна быть умѣренная, отнюдь не чрезмѣрная. Съ ростомъ стебля надо производить окучиваніе. Сборъ коробочекъ долженъ быть своевременный. Однимъ словомъ, для культуры хлопка требуется разумное отношеніе и изобиліе рабочихъ рукъ.

Врядь все это имѣють лица, жаждущія быстрого обогащенія отъ хлопководства, и хватить ли у нихъ терпѣнія, силъ и умѣнья снести двѣ—три неудачи происшедшія, хотя бы и по ихъ собственной винѣ.

Въ отчетномъ году весна была ранняя, засушливая и теплая: Правда вслѣдствіе сухой погоды земледѣльцы должны были сѣять съ орошеніемъ хлѣбовъ, почему посѣвъ хлопка въ нѣкоторыхъ мѣстахъ и затянулся даже до половины мая мѣсяца.

Лѣто же было чрезвычайно жаркое и засушливое, въ особенности въ іюлѣ, но перепадавшіе дожди и ливни въ іюнѣ и въ августѣ спасли посѣвы, или же по крайнѣй мѣрѣ, парализовали вліяніе засухи въ маѣ и іюлѣ.

Хлопчатникъ засуху выдержалъ, а теплая сухая и продолжительна-безморозная осень благоприятствовала созрѣванію обильнаго урожая хлопка, который по качеству почти весь вышелъ черваго сорта. И къ довершенію всего цѣны на хлопокъ, по случаю его неурожая въ Америкѣ, стояли высокія, давно небывалыя.

Отъ саранчи и града урожай хлопка пострадалъ въ губерніи не значительно. Саранчей повреждены были немного посѣвы хлопка лишь въ 4 уѣз. Шуминскаго уѣзда. Весь урожай хлопка въ губерніи за отчетный 1909 годъ выразился суммою въ 226 тысячъ пудовъ который по уѣздамъ распредѣляется такъ:

въ Арешскомъ	53 тыс. пуд.
„ Шуминскомъ	42 тыс. пуд.

„ Джеванширскомъ	55 тыс. пуд.
„ Зангезурскомъ	6 тыс. пуд.
и въ Елисаветпольскомъ и)	
Казахскомъ)	70 тыс. пуд.

Площади посѣвовъ хлопчатника были тѣковы:

въ Арешскомъ	5430 дес.
„ Шушинскомъ	2500 „
„ Джеванширскомъ	3600 „
„ Зангезурскомъ	400 „
и въ Елисаветпольскомъ и)	
Казахскомъ)	5100 дес.

Всего по губерніи подъ хлопчатникомъ засѣяно было 17.030 дес.

Цѣны на хлопокъ неочищенный колебались отъ 4 до 5 руб. и доходили даже до 5 руб. 16 коп. за пудъ исключеніе составлялъ Зангезурскій уѣздъ, въ которомъ хлопокъ засѣвался лишь въ 4 полиц. участкѣ и гдѣ благодаря плохимъ путямъ сообщенія неочищенный хлопокъ продавался на мѣстѣ только около 3 руб. 20 коп. за пудъ. Очищенный хлопокъ въ губерніи шелъ отъ 12 до 15 руб. и даже до 18 руб. за пудъ. Сѣмена продавались отъ 35 до 70 коп. за пудъ на маслобойные заводы, а на посѣвы покупались отъ 80 к. до 1—1½ руб. за пудъ. Всю сумму, вырученную отъ хлопководства за отчетный годъ, надо считать свыше 3½ милліоновъ руб.

Толчкомъ къ такому развитію въ губерніи хлопководства въ 1908—9 г. послужила выписанная губернской администраціей къ посѣву 1908 года партія американскихъ сѣмянъ, изъ Асхабада въ количествѣ 5250 пудовъ, розданная населенію частью въ суду, частью за наличную плату. Но надо сказать, что американскіе сорта здѣсь въ губерніи чрезъ 2—3, 4 года вырождаются, мѣстная же порода „Кара-Коза“ неудовлетворительна. До сего времени въ губерніи съ успѣхомъ примѣнялся американскій сортъ upland, а теперь на опытномъ полѣ въ Караязахъ установлено, что американскій скороспѣлый сортъ „Кингъ“ даетъ еще лучшіе результаты на нашихъ долинахъ.

Шелководство.

Шелководствомъ въ Елисаветпольской губерніи занимаются въ уѣздахъ: Арешскомъ, Нухинскомъ, Шушинскомъ, Карягинскомъ, Джеванширскомъ и, отчасти въ Зангезурскомъ и Елисаветпольскомъ.

Снабженіе шелководовъ греной.

Въ отчетномъ году въ шелководные районы Елисаветпольской губернии была привезена грена изъ Турціи въ количествѣ, значительно превысившемъ потребность шелководовъ. Значительный ввозъ грены объясняется

тѣмъ обстоятельствомъ, что турецкіе гренеры приготовляютъ грену не только для Кавказа и Туркестана, но и для Персін, при чемъ направляютъ ее туда черезъ Кавказъ. Но такъ какъ предназначенная для персидскаго рынка грена осталась на Кавказѣ, вслѣдствіе политическихъ волненій, происходившихъ въ Персін, то и составилъ здѣсь большой избытокъ ея. Вотъ почему цѣны на грену стояли низкія: въ январѣ — 1 руб. 50 коп. — 2 руб. за коробку, а къ началу самой шелководной компаніи цѣны опустились до 50—70 коп. за коробку.

Какъ и въ предшествовавшіе годы грена, пріобрѣтенная населеніемъ губерніи была почти вся богдадской бѣлой породы, приготовленія турецкихъ гренеровъ Брускаго вилайета: лишь очень незначительное количество грены европейскихъ породъ, приготовленной во Франціи и Италіи, пошло на наши рынки.

Кромѣ пріобретенія грены на наличныя деньги, какъ и въ прошлые годы, практиковалась раздача грены за $\frac{1}{4}$ — $\frac{1}{2}$ часть урожая, что имѣло мѣсто въ Шущинскомъ, Нухинскомъ и Джеванширскомъ уѣздахъ. Впрочемъ, надо замѣтить, что такое пріобрѣтеніе грены съ каждымъ годомъ все уменьшается, замѣняясь денежнымъ расчетомъ послѣ урожая коконовъ. Раздатчики грены являются въ то же время и скупщиками коконовъ и потому при покупкѣ коконовъ удерживается стоимость грены.

Въ отчетномъ году въ Елисаветпольской губерніи было роздано и куплено населеніемъ около 148.000 коробокъ грены, которая по уѣздамъ распредѣлялась слѣдующимъ образомъ:

въ Арешскомъ уѣздѣ	40.000	кор.
„ Шушинскомъ	35.000	„
„ Нухинскомъ	30.000	„
„ Карягинскомъ	25.000	„
„ Джеванширскомъ	8.000	„
„ Зангезурскомъ	6.000	„
„ Елисаветпольскомъ	4.000	„

Условія развитія шелковицы и хода выкормки червей.

Начало шелководной компаніи было очень благоприятно, какъ для развитія шелковицы, такъ и для развитія шелковичныхъ червей. Весна началась рано и въ началѣ выкормки установилась теплая погода, при которой черви развивались хорошо; лишь въ концѣ мая мѣсяца начались дожди, а вмѣстѣ съ тѣмъ и сильныя колебанія температуры, что и повліяло нѣсколько на урожай коконовъ, особенно когда дождливый періодъ смѣнился сразу наступившими лѣтними жарами. На шелковицѣ во многихъ мѣстахъ наблюдались грибныя болѣзни на листьяхъ и корневая гниль. Изъ болѣзней на шелковичныхъ червяхъ, кромѣ обычной пегрины,

наблюдалась мертвенность, а въ мѣстахъ низменныхъ, особенно въ селеніяхъ при рѣкѣ Курѣ—мускардина.

На урожай отчетнаго года, какъ въ качественномъ отношеніи, такъ и количественномъ, повліяли два обстоятельства, сильно понизивъ его: 1) плохое качество привозной грены, которая въ Елисаветпольской губерніи обыкновенно сбывается населенію, не подвергаясь предварительному контролю на Кавказской Шелководственной Станціи по отношенію къ зараженію пембриной.

Примѣчаніе: Контроль привозной грены производится въ настоящее время Кавказской Шелководственной Станціей по добровольному желанію представляющихъ на изслѣдованіе свою грену гренеровъ или продавцовъ грены. Отъ послѣднихъ населеніе нѣкоторыхъ шелководныхъ районовъ (Кутаисская губернія) требуетъ грены обандероленной Станціей бѣлой бандеролью, что и вынуждаетъ гренеровъ представлять на станцію свою грену для провѣрочнаго изслѣдованія и обандероливанія коробокъ соответственно полученнымъ результатамъ

2) Вслѣдствіе значительнаго привоза грены и низкихъ цѣнъ на нее, населеніе приобрѣтало грену въ количествѣ большемъ, чѣмъ то позволяло имъ количество листа шелковицы и размѣры помѣщенія для выкормки, а вслѣдствіе этого происходило скученное содержаніе червей, недостатокъ корма, вентиляціи, а отсюда и раз-

витіе эпидемическихъ болѣзней (печрина, мертвенность, мускардина). Особенно пострадали выкормки въ Шушинскомъ уѣздѣ и на низменной (при Араксовой) части Карягинскаго уѣзда. Наиболѣе успѣшно прошли выкормки въ Арешскомъ, Нухинскомъ и горныхъ частяхъ Карягинскаго уѣздовъ.

Результатъ выкормокъ.

Въ отчетномъ году урожай коконовъ въ Елисаветпольской губерніи, надо признать, въ общемъ ниже средняго. Всего получено въ Елисаветпольской губерніи 157.000 пудовъ сырыхъ коконовъ, которые по уѣздамъ распредѣлялись слѣдующимъ образомъ:

въ Арешскомъ уѣздѣ	35.000	п. с. кок.
„ Нухинскомъ	50.000	— — —
„ Шушинскомъ	25.000	— — —
„ Карягинскомъ	25.000	— — —
„ Джеванширскомъ	10.000	— — —
„ Зангезурскомъ	7.500	— — —
„ Елисаветпольскомъ	5.000	— — —

И т о г о . . 157.000 — — —

Въ среднемъ урожай на коробку грены въ 6 зол. составляетъ около 36 фунт. или на 1 зол. около 6 фунт.

Общій урожаеи менше средняго урожая коконовъ губерніи на 20—25.00 пудовъ. Полученные въ отчетномъ году коконы были также невысокими и по количеству добытаго изъ нихъ шелка.

Торговля коконами

Цѣны на сырые коконы въ отчетномъ году стояли низкія, что объясняется низкими цѣнами на продукты шелководства, стоявшими на заграничныхъ рынкахъ Марсея, Милана.... Въ отдѣльныхъ уѣздахъ цѣны на сырые коконы колебались отъ 10 до 13 руб., а сухіе отъ 45-ти до 50 руб. за пудъ.

Наиболѣе высокія цѣны на коконы наблюдались въ уѣздахъ: Нухинскомъ и Арешскомъ (10—12—13 р).

Все скупленные коконы поступили или непосредственно или при посредствѣ разныхъ комиссіонеровъ на шелкомотальные заводы, при чемъ въ Шухинскомъ, Деванширскомъ и Карягинскомъ уѣздахъ коконы, благодаря посредству комиссіонеровъ приобрѣтались отъ населенія дешевле, чѣмъ продавались на заводы: въ Нухинскомъ же и Арешскомъ уѣздахъ коконы покупались непосредственно шелкомотальными заводчиками, чѣмъ и объясняютъ болѣе высокія цѣны на коконы въ этихъ мѣстахъ.

Главными пунктами по коконной торговлѣ являются:

городъ Нуха, селенія — Агдамъ, Агдашъ, Барда, Тертеръ, Карягино, уроч. Ванкъ, Джебраилъ, городъ Шуша и уроч. Ханкенды.

Шелкъ и шелкомотальная промышленность.

Почти весь урожай коконовъ Елисаветпольской губерніи поступилъ на шелкомотальные заводы, находящіеся въ Нухинскомъ, Шушинскомъ и Карягинскомъ уѣздахъ. Кромѣ того, владѣльцы шелкомотальныхъ заводовъ губерніи покупали коконы для размотки на свои заводы изъ Геокчайскаго уѣзда Бакинской губерніи, Закавказскаго округа и изъ Кутайской губерніи. Коконы же Зангезурскаго уѣзда поступили на шелкомотальные заводы гор. Ордубата, Эриванской губерніи. Коконы покупаются, какъ въ сыромъ видѣ, такъ и въ сухомъ; для замариванія коконовъ и высушиванія ихъ при главныхъ рынкахъ имѣются морильни и примитивныя коконосушильни. Морильни имѣются также почти при каждомъ шелкомотальномъ заводѣ.

Всего шелкомотальныхъ и шелкокрутильныхъ заво-

довъ въ Елисаветпольской губерніи дѣйствовало въ отчетномъ году:

въ Нухинскомъ уѣздѣ	80
„ Шушинскомъ	25
„ Карягинскомъ	5
„ Джеванширскомъ	1

Итого 111

На всѣхъ этихъ заводахъ коконы разматываются въ шелкъ—грежу; на нѣкоторыхъ же специально шелкокрутильныхъ отдѣленіяхъ при шелкомотальныхъ заводахъ размотанный шелкъ подвергается круткѣ и, такимъ образомъ, готовится, такъ называемый, шелкъ-утокъ. Весь приготовленный шелкъ-грежа и утокъ продается Московскимъ фабрикантамъ. Шелкомотальные и шелкокрутильные заводы въ губерніи весьма различны, какъ по величинѣ оборотовъ, такъ и въ конструктивномъ отношеніи. Лучшіе и крупныя заводы, вырабатывающіе лучшаго качества грежу и утокъ, оборудованы улучшенными заграничными станками и приспособленіями, почему шелкъ ихъ на Московскомъ рынкѣ оцѣнивается дороже шелка другихъ шелкомотальщиковъ, у которыхъ нѣтъ такихъ улучшенныхъ станковъ. Всего вырабатывается ежегодно шелкомотальными фабриками губерніи около

160.000 пудовъ сырыхъ коконовъ, на сумму около 2.400.000 рублей. Вырабатывается же шелка ежегодно 13—15.000 пудовъ, на сумму 3.120.000 — 3.600.000 рублей. Количество размотанныхъ въ шелкъ коконовъ въ отчетномъ году не можетъ быть еще опредѣлено, такъ какъ въ настоящее время, впредь до будущаго урожая, заводы перерабатываютъ коконы урожая 1909 года. Однако, въ общемъ количество разматываемыхъ коконовъ зависитъ отъ урожая и цѣны на шелкъ.

Цѣны на шелкъ — грежу въ отчетномъ году были — 240 — 250 рублей за пудъ, на утокъ — 270 — 280 руб., фризонъ продавался по 36 рублей и фризонетъ — 6 — 8 руб. за пудъ.

Въ отчетномъ году цѣны на рабочія руки противъ прошлаго года поднялись. Размотчики получали по 80 коп. въ день, а мѣстами — 1 руб. и даже 1 руб. 20 коп., вмѣсто прошлогднихъ — 50 — 60 коп. въ день.

Въ общемъ шелководство въ губерніи приноситъ на селенію значительный доходъ. Имъ занимается населеніе почти всей губерніи, но не вездѣ съ достаточнымъ знаніемъ дѣла. Такъ, тутовья молодья плантаціи разведены не вездѣ, листь для кормленія червей собирается съ растущихъ тамъ и сямъ въ садахъ шелковичныхъ деревьевъ. Грону населеніе прибрѣтаетъ у кого понало, отчего и происходитъ, что часто она ока-

зывается зараженной и черви гибнутъ. Вслѣдствіе такихъ причинъ шелководство приносить далеко не тотъ доходъ, какой могло бы давать населенію, судя по климатическимъ условіямъ. По небольшимъ затратамъ, какія вызываетъ эта доходная отрасль сельскаго хозяйства и по небольшому запасу знаній, который требуется для выкормки червей и моренія коконовъ, шелководство имѣеть всѣ данныя для широкаго распространенія въ губерніи, тѣмъ болѣе, что сбытъ коконовъ всегда обезпеченъ, такъ какъ въ губерніи имѣется до 111 шелкомотальныхъ заводовъ.

Садоводство и Виноградарство.

Вѣдомости № № 2, 3

Садоводство въ губерніи, главнымъ образомъ, должно быть раздѣлено на низовое и горное.

Породы и разновидности садовыхъ растений на низахъ трудно даже и перечислить. Достаточно указать, что здѣсь можно встрѣтить такихъ представителей юга, какъ гранаты, айва, персики, абрикосы, шелковица, инжиръ, фисташки и т. д. Но сколь разнообразны на низахъ представители садовыхъ растений, столь же многочисленны и представители паразитовъ и разныхъ вредителей на нихъ.

Весной деревья покрываются богатой листвою, цветутъ, а въ июнѣ, июлѣ завязавшіеся плоды часто пропадаютъ отъ засухи, червей, разныхъ мошекъ и болезней.

Надо отмѣтить, что лишь абрикосы растутъ отлично и почти ничѣмъ не страдаютъ, но въ крестьянскомъ хозяйствѣ они врядъ ли займутъ подобающее мѣсто, такъ какъ плоды абрикосовъ могутъ сохраняться лишь въ консервированномъ видѣ. Вишни, сливы, алыча растутъ также хорошо, но плоды часто пропадаютъ отъ червей. Яблоки же, груши обыкновенно пропадаютъ отъ разныхъ болезней и паразитовъ, лишь карликовыя яблони приносятъ удовлетворительные плоды.

Въ Елисаветпольской губерніи почти вездѣ возможно и выгодно (на низменностяхъ) шелководство, которое уже существуетъ и продолжаетъ развиваться, какъ среди туземнаго населенія, такъ и русскаго, хотя на самыхъ примитивныхъ началахъ.

Выкормка шелковичныхъ червей, являясь дѣломъ не замысловатымъ, не требующимъ большихъ затратъ, а главное подручное работѣ женщинъ и дѣтей, является по этому весьма желательной отраслью крестьянскаго хозяйства и потому ее слѣдуетъ всеми мѣрами развивать и поддерживать,

Особенно должно обратить вниманіе на разведеніе сортовъ плодовой шелковицы, которая служитъ пищевымъ продуктомъ и дешевымъ лакомствомъ у татаръ, а при большомъ урожаѣ эти плоды шелковицы являются хорошимъ кормомъ куръ, гусей, свиней (у русскихъ), а такъ

же идутъ на сушку, на приготовленіе консервовъ и даже на производство спирта и пр. Листья, конечно, можно срѣзывать для выкормки шелковичныхъ червей, деревья шелковицы даютъ гѣнь, хороший строительный матеріалъ.

Засушливое лѣто и осень отчетнаго 1909 года плохо отразились на садовыхъ растеніяхъ всѣхъ низменностей. Завязавшіеся были плоды на яблоняхъ, грушахъ, росникахъ хорошо до засухи, во многихъ садахъ, осыпались во время засухи и у болѣе слабыхъ деревьевъ съ половины или конца августа уже сыпались листья, что при благоприятныхъ условіяхъ погоды должно бы быть лишь въ концѣ сентября или въ началѣ октября.

На горахъ фруктовые сады вообще приносятъ болѣе пользы чѣмъ на низменностяхъ. Тамъ на садовыхъ растеніяхъ меньше болезней и паразитовъ, но тамъ мѣшаютъ прогрессировать садоводству ливни, бури, градъ...

Въ горныхъ садахъ растутъ кизиль, орѣхи, яблони, груши, вишни, черешни, сливы, крыжовникъ, смородина, малина, встрѣчающіеся на этихъ высотахъ и въ дикомъ состояніи по лѣсамъ.

Низовые садовладѣльцы специализировались, главнымъ образомъ, на виноградѣ, которымъ за отчетный годъ въ губерніи было занято 12.160 дес., собрано около 3300.000 пудовъ, выжито вина 1.714.791 ведро.

И кромѣ того болѣе 100 тысячъ пудовъ свѣжаго винограду отправлено за предѣлы губерніи.

Картина виноградарства по губерніи.

Въ гор. Елисаветполѣ площадь занимаемая виноградниками равняется приблизительно 1755 дес.

Разведеніемъ винограда занимается, какъ христіанское, такъ и мусульманское населеніе города. Въ отчетномъ году собрано винограда около 380.100 пудовъ и приготовлено вина 155.400 ведеръ.

Винодѣліемъ занимается преимущественно христіанское населеніе города, мусульманское же воздѣлываетъ виноградъ для продажи, сбывая его обыкновенно на рынкахъ Тифлиса, Баку, отправляя иногда во внутренніе города Россіи. Въ отчетномъ году виноградъ продавался отъ 80 коп. до 1 руб. 40 коп. за пудъ.

Обработка одной десятины виноградника въ отчетномъ году стоила отъ 80 до 100 рублей и подѣ вновь разводимый виноградникъ съ посадкою лозъ отъ 250 до 400 руб.

Въ Елисаветпольскомъ уѣздѣ виноградарство среди армянскаго населенія и нѣмцевъ соединено съ винодѣліемъ. У нѣмцевъ винодѣліе и винокуреніе достигли высокой степени развитія и составляютъ главный источникъ ихъ богатствъ. Виноградники въ отчетномъ году особенно ничѣмъ не страдали, почему урожай винограда и получился хорошій.

Въ Елисаветпольскомъ уѣздѣ площадь, занимаемая виноградниками и плодовыми садами, равняется приблизительно 1814 десятинамъ, въ отчетномъ году винограду было собрано 719.800 пудовъ, вина добыто около 320.517 ведеръ.

Воздѣлываемое жителями Елисаветпольскаго уѣзда вино славится высокимъ качествомъ и служить предметомъ обширной торговли не только на мѣстныхъ рынкахъ, но вывозится далеко и за предѣлы уѣзда и губерніи.

Мусульманское населеніе винодѣліемъ не занимается, а потому разводить исключительно десертные сорта винограда — тавризь, который здѣсь рождается хорошо, но сбытъ его затруднителенъ по недостатку удобныхъ приспособленій для экспорта.

Въ Казахскомъ уѣздѣ за отчетный годъ урожай винограда былъ плохой и вина добыто всего лишь около 31000 ведеръ плохого качества, ведро котораго все-же продавалось отъ 80 коп. до 1 рубля и даже въ маломъ количествѣ это вино вывозилось на продажу въ Тифлискую, Кутаисскую и Бакинскую губерніи.

Въ Нухинскомъ уѣздѣ за отчетный годъ урожай винограда былъ удовлетворительный.

Въ Шушинскомъ уѣздѣ въ отчетномъ году подъ виноградниками занято болѣе 4000 десятинъ земли, винограду уродилось много, но за отсутствіемъ удобныхъ путей сообщенія, онъ почти весь пошелъ для собственнаго потребленія, или же за безцѣнокъ въ руки заводчиковъ для выжимки винъ.

Въ Джеванширскомъ уѣздѣ садоводство мало развито, такъ какъ жители на низменности, гдѣ возможна садовая культура, лѣтомъ почти все кочуютъ въ горы на айлаги, въ нагорной же части уѣзда сады не разводятся вслѣдствіе холодовъ и градобитій.

Сады въ уѣздѣ преимущественно виноградные и тутовые, специально фруктовыхъ садовъ нѣтъ. Виноградныхъ садовъ въ уѣздѣ 1629, съ площадью земли подъ ними 664 дес.

Урожай винограда въ текущемъ году можно считать обильнымъ, собрано приблизительно 36.600 пудовъ винограда.

Тутовые сады во время армяно-татарскихъ беспорядковъ въ большинствѣ вырублены, такъ изъ 290 десятинъ, тутовыхъ садовъ, осталось теперь не болѣе ста десятинъ.

Въ Зангезурскомъ уѣздѣ садоводство послѣ земледѣлія, хотя и занимаетъ первое мѣсто, но оно ни сколько не уличилось, въ сравненіи съ предыдущими годами, въ виду неумѣлаго отношенія населенія къ этой прибыльной промышленности.

З а к л ю ч е н і е.

Чтобы поднять въ здѣшнемъ богатомъ краѣ на подобающую высоту садоводство, виноградарство и винодѣліе, которые уже и теперь при примитивномъ веденіи дѣла даютъ многомилліонные обороты, давая заработокъ многимъ тысячамъ людей, надо создать специальную организацію въ

Елисаветполѣ съ агрономами-спеціалистами и при широкомъ участіи такихъ садоводовъ, виноградарей и винодѣловъ, какъ князь Л. С. Голицынъ, г.г. Фореръ, Гуммель, Шелковниковъ, Пирумовъ, для руководства и направленія всего этого дѣла въ губерніи. Таковая организація съ одной стороны собереть богатѣйшій опытъ садовладѣльцевъ разбросанныхъ безъ всякой связи между собой въ губерніи и дастъ наблюденія опытовъ на разныхъ высотахъ, въ разныхъ климатахъ, зонахъ, на разнообразной почвѣ, при различномъ орошеніи; съ другой стороны подобныя организаціи дадутъ возможность провести въ близнѣ губерніи выводы современной агрономической науки.

Организація должна имѣть въ своемъ распоряженіи спеціалистовъ-агрономовъ по садоводству, виноградарству и винодѣлію въ такихъ крупныхъ садовыхъ районахъ какъ Ганджинскій и Карабахскій, въ завѣдываніи которыхъ близъ гор. Елисаветполя и мѣст. Агдамъ должны быть опытно-показательные участки съ питомниками садовыхъ растений, въ особенности американскихъ лозъ, съ винодѣльями, подвалами для храненія винъ.

По уѣздамъ въ вѣдѣніи организаціи должны быть инструкторы, которые, имѣя въ своемъ распоряженіи питомники и препараты, въ нужныхъ случаяхъ могли бы проявить показательную дѣятельность и прити на помощь хирѣющему саду или винограднику.

Для воспитанія же будущаго поколѣнія садоводовъ въ крупныхъ районахъ теперешняго виноградарства

въ Агдамѣ и Елисаветполѣ должны быть устроены школы садоводства, виноградарства и винодѣлія по образцу Никитинскаго училища садоводства и винодѣлія въ Феодосіи.

Обучивши садовладѣльцевъ уходу за фруктовыми деревьями, особенно за шелковицей и виноградной лозой, леченію садовыхъ растеній, умѣнью приготавливать консервы, вина, спиртъ, сохранять ихъ, транспортировать-можно надѣяться, что обороты этой промышленности учетверятся, населеніе обогатится и Государственное Казначейство получить съ винодѣлія въ Елисаветпольской губерніи акцизныхъ сборовъ во много разъ больше, чѣмъ теперь.

Тогда низменности и предгорья губерніи покроются пышными садами, и губернія станетъ отправлять во внутрь Россіи громадныя транспорты всякихъ фруктовъ, винограда, винъ, спирта.

Винодѣліе и Винокуреніе

Добываніемъ винъ изъ винограда и выкуриваніемъ изъ виноградныхъ выжимокъ, туты, абрикось, кизила водки, спирта и коньяка въ губерніи занимаются преимущественно имѣнцы колоній Еленендорфъ и Анценфельдъ, у которыхъ эта отрасль сельскаго хозяйства достигла высокой степени развитія и составляетъ главный источникъ ихъ богатства. Армяне въ особенности Шушинскаго и Ганджинскаго виноградныхъ районовъ также выжимаютъ изъ винограда вина и выкуриваютъ водку, спиртъ и коньяки.

Вина Кн. Голицына, бр. Фореръ, Бр. Гуммель, Т-ва Конкордія, Каракендскія, Астазурскія, Мигринскія славятся своимъ высокимъ качествомъ и пользуются извѣстностью далеко за предѣлами губерніи. Многіе сорта изъ этихъ винъ имѣютъ спросъ во внутреннихъ губерніяхъ Россіи, въ обѣихъ столицахъ — въ Москвѣ и Петербургѣ и проникли даже въ далекую Сибирь, успѣшно конкурируя съ дорогими винами иностраннаго происхожденія.

По свѣдѣніямъ акцизнаго надзора за 1909 годъ въ губерніи выдѣлано виноградныхъ винъ 1.338.819 ведеръ Цѣны за ведро вина стояли отъ 80 коп. до 2 р. 40 коп.

Спирту изъ винограда, туты, кизила добыто 4.387.475 градусовъ подлежащаго оплатѣ акцизомъ и 1.858.019 градусовъ не подлежащаго оплатѣ акцизомъ. Въ эти

цифры не включены недокуръ, перестой и излишекъ. Акцизь за градусъ спирта казной взимался по 7 коп., стоимость на мѣстѣ градуса спирта колебалась отъ $8\frac{1}{2}$ до $11\frac{1}{2}$ коп. и лишь въ Нухинскомъ уѣздѣ цѣна на спиртъ поднималась до 14 коп. за градусъ.

Въ недалекомъ будущемъ винодѣліе и винокурение въ Елисаветпольской губерніи должны занять одно изъ первыхъ мѣстъ въ промышленности сельскаго хозяйства. Площади подъ виноградниками годъ за годомъ все увеличиваются. Елисаветпольскія вина и коньяки пріобрѣтають все большую популярность, расширяя кругъ своего сбыта.

Рыболовство.

Рыбные промысла существуютъ въ губерніи по рѣкамъ Курѣ и Араксу; промысла эти дѣлятся на участки Мингечаурскій, Эмирскій, Керпикевдскій и Елисаветпольскій.

За 1909 годъ со всѣхъ этихъ участковъ казна получила арендной платы 25927 руб. На промыслахъ работали 12 неводовъ, 119 плавныхъ сѣтей, 612 крючковыхъ снастей и 4 вентиря. Рыболовной посуды въ дѣлѣ было: неводниковъ 13, плавныхъ лодокъ 10, кулазовъ 132. Всего за годъ на всѣхъ промыслахъ работало ловцовъ 247, плавичей 140, снастныхъ 15 и промысловыхъ рабочихъ 30 человекъ.

Поймано на промыслахъ красной рыбы: осетровъ и шиповъ 3688 штукъ
севрюгъ 2483 „

Изъ красной рыбы икры добыто 246 пуд. 25 фунтовъ.

Частиковой рыбы уловлено: лососей . . . 19 штукъ
шемаи 250 шт.
сомовъ 9593 шт.
судаковъ 1565 шт.
сазановъ 21962 шт.
лещей 1722 шт.
хашамовъ 5510 шт.
миногъ 70000 шт.

Въ этотъ подсчетъ не вошла рыба улавливаемая изъ озеръ и рѣчекъ, гдѣ не существуетъ опредѣленныхъ промысловъ и уловомъ рыбы занимаются крестьяне, близъ лежащихъ селеній, не соблюдая, конечно, за отсутствіемъ постояннаго и правильнаго надзора, запретнаго времени, которое для Елисаветпольской губерніи установлено съ 1 іюня по 1 августа.

Добыча солодковаго корня.

Солодковый или лакричный корень въ Елисаветпольской губерніи родится на низменностяхъ и болѣе всего въ долинахъ по теченію рѣкъ Куры и Аракса.

Какъ и въ прежніе годы добычей солодковаго корня занимались бѣднѣйшіе жители, и болѣе старики и дѣти

(преимущественно татары) уѣздовъ Арешскаго, Карягинскаго, Джеванширскаго, Нухинскаго и Елисаветпольскаго. Въ годы неурожая хлѣбовъ это занятіе служить хорошей поддержкой существованія бѣдному населенію и тогда корня добывается большее количество. Напримѣръ въ 1892 году корня добыто въ губерніи около 2.000.000 пудовъ, въ 1893 году болѣе 2.400.000 пудовъ, но въ 1907 году корня добыта около 1.000.000 п., а въ отчетномъ году даже менѣе 600.000 пудовъ

На уменьшеніе добычи корня вліяютъ главнымъ образомъ три причины:

1) Начавшійся переходъ населенія низменностей отъ кочевого образа жизни къ осѣдлому, при которомъ явилась возможность болѣе продуктивнаго приложенія своего труда стариками и дѣтьми даже и въ зимніе мѣсяцы (время добычи корня).

2) Низкія цѣны, предлагаемыя скупщиками за корень, обыкновенно 20-22 коп. за пудъ, а въ отчетномъ году скупщики даже понизили цѣны до 18 и 15 коп. за пудъ, смотря по разстоянію мѣста приѣмки отъ лакричныхъ заводовъ.

3) Урожайность. Съ повышеніемъ урожайности замѣчено, что добыча корня падаетъ, такъ какъ населеніе въ урожайные годы не имѣетъ такой острой нужды, чтобы довольствоваться этими скудными заработками (болѣе 40-50 коп. въ день взрослый человѣкъ на добычѣ корня не зарабатываетъ)

Солодковый корень сбывается на ст. Ляки Закавказ. жел. дороги фирмѣ „ Бр. Гизи, “ которая отправляетъ высушенный испрессованный корень за границу въ Западную Европу и Америку, такъ какъ фабрикаты корня не только въ Закавказьѣ, но и въ Россіи вообще имѣютъ мало примѣненія. При станціи Ляки имѣются сушильня и прессовальня, при станціи Елисаветполь устроенъ заводъ для переработки корня. На заводѣ при ст. Елисаветполь работало въ среднемъ въ теченіи года болѣе 35 человекъ, оборотъ завода, по свѣдѣніямъ Эриванской Казенной Палаты, достигъ 233.058 рублей 11 коп.

На станціи Ляки у „ Бр. Гизи “ работало не болѣе 10 человекъ, оборотъ этого послѣдняго предпріятія достигъ, по свѣдѣніямъ той же Палаты, лишь до 57.212 рублей.

Обезпеченіе народнаго продовольствія

Вѣдомости № № 4. 5.

Собраннмъ въ 1908 году урожаемъ продовольственныхъ потребности населенія, за исключеніемъ жителей селенія Кахай Арешскаго уѣзда, въ достаточной степени были удовлетворены, а потому въ отчетномъ году къ правительственной помощи, къ выдачѣ продовольственныхъ ссудъ, обращаться не приходилось. Были лишь случаи предоставленія нѣкоторымъ селеніямъ податныхъ льготъ. (см. вѣдомость № 4)

Оказаніе этого вида помощи вызвано было, главнымъ образомъ, наслѣдіемъ, оставленнымъ бывшими въ 1905-1906 годахъ армяно-татарскими столкновениями и лишь въ немногихъ случаяхъ предоставленіе податныхъ льготъ требовалось вѣдствіе убытковъ причиненныхъ грабобітїемъ и другими стихійными бѣдствїями.

Данными обследованій, произведенныхъ при исходатайствованіи податныхъ льготъ, установлено, что многія изъ селеній пострадавшихъ во время бывшихъ въ 1905-6 г. г. безпорядковъ и до настоящаго времени еще не успѣли оправиться и только теперь начали устраниваться и обзаводиться хозяйствомъ, почему единовременное взысканіе съ жителей нѣкоторыхъ селеній накопившихся за время безпорядковъ и въ послѣдующіе годы платежей могло бы окончательно подорвать ихъ платежныя силы.

Что касается селенія Кахай, то жители послѣдняго, какъ понесшіе большіе убытки отъ разлива рѣки Куры, происшедшаго 16 апрѣля 1908 года, признаны были нуждающимися въ продовольственной помощи, и имъ, съ разрѣшенія Намѣстника ЕГО ИМПЕРАТОРСКАГО ВЕЛИЧЕСТВА на Кавказѣ, производился отпускъ продовольственнаго хлѣба, начиная съ 15 іюня 1908 года по 1 апрѣля 1909 года; при томъ за время съ 1 января по 1 апрѣля населенію выдано было за счетъ суммъ общаго по Имперіи продовольственнаго капитала 769 руб. 20 коп. продовольственной помощи, всего на сумму 884 руб. 92 коп.

Обзоръ

о ветеринарно-санитарномъ состояніи Елисаветпольской губерніи за 1909 годъ.

Наличный ветеринарный персоналъ Елисаветпольской губерніи въ отчетномъ году состоялъ изъ сорока семи человѣкъ. Въ томъ числѣ: одинъ Губернскій Ветеринарный Инспекторъ и его помощникъ, пять городскихъ пунктовыхъ ветеринарныхъ врачей; шесть пунктовыхъ пограничныхъ съ Персіей, четыре съ Дагестанской областью, шестнадцать командированныхъ врачей и 17 ветеринарныхъ фельдшеровъ. При чемъ составъ послѣднихъ въ теченіи года постоянно измѣнялся, такъ что указанное число врачей и фельдшеровъ функционировало въ губерніи не полностью цѣлый годъ и къ концу года состояло только одиннадцать человѣкъ. Изъ постоянного штата врачей оставалась вакантной должность пунктового ветеринарнаго врача въ гор. Герюсахъ, Зангезурскаго уѣзда, каковая была замѣщена временно прикомандированнымъ врачомъ.

При указанномъ персоналѣ состояло пятнадцать пунктовыхъ ветеринарныхъ фельдшеровъ и шестнадцать уѣздныхъ и такое же количество ветеринарныхъ стражниковъ. На границѣ съ Дагестанской областью, на четырехъ постоянныхъ пунктахъ состояло четыре старшихъ и 12 младшихъ стражниковъ, на временныхъ постахъ —

пять старших и 15 младших и на границѣ съ Персіей для усиленія ветеринарнаго персонала по участкамъ 12 стражниковъ, по два на каждый, кромѣ того, ветеринарные стражники состояли и при командированныхъ врачахъ, которыхъ составъ мѣнялся соответственно откомандированію и прикомандированію врачей.

На содержаніе штатнаго ветеринарнаго персонала въ губерніи ассигновано было по смѣтѣ Министерства Внутреннихъ Дѣлъ по § 7, ст. 1 и 2 и § 10, ст. 5—89308 руб. Изъ нихъ израсходовано было 85228 руб. 26 коп. На командированный ветеринарный персоналъ — ветеринарныхъ врачей, фельдшеровъ и полицейскихъ чиновниковъ и на разъѣзды всего ветеринарнаго персонала въ губерніи израсходовано изъ противочумнаго кредита (§ 16 спец. ср. М. В. Д.) 82224 р. 18 коп. А весь расходъ на ветеринарный персоналъ въ губерніи въ истекшемъ году выразился въ суммѣ - 167452 р. 44 коп.

Обязанности ветеринарнаго персонала распредѣлялись слѣдующимъ образомъ: въ вѣдѣніи городскихъ пунктowych ветеринарныхъ врачей въ г.г. Елисаветполѣ, Казахѣ, Нухѣ, Шушѣ и Герюсахъ—находился надзоръ за убойнымъ скотомъ, пригоняемымъ на пунктъ и отправляемымъ далѣе, а также за животными продуктами, кромѣ того, два первыхъ врача имѣли въ своемъ завѣдываніи желѣзнодорожные участки, а остальные сосѣдніе селенія со скотскими базарами и полевщины для вынуска гуртового скота. Четыре пунктowych ветеринарныхъ врача въ Нухинскомъ уѣздѣ—имѣли на-

блюденіе за границей съ Дагестанской областью и надѣлены участками въ уѣздѣ, точно также 4 пунктовыхъ врача въ Карягинскомъ уѣздѣ и два въ Зангезурскомъ имѣли наблюденіе за границей съ Персией и участками въ уѣздѣ. Что касается уѣздныхъ ветеринарныхъ врачей, то они, помимо наблюденія за своими участками, паравнѣ съ командированными врачами при наличности чумы рогатаго скота, группировались въ мѣстахъ необходимости, имѣя своей цѣлью исключительно борьбу съ этой эпизоотіей.

Восемь уѣздовъ губерніи раздѣлены на двадцать шесть ветеринарныхъ участковъ, которые находятся подъ наблюденіемъ: четырехъ уѣздныхъ ветеринарныхъ врачей въ Елисаветпольскомъ уѣздѣ, четырехъ въ Казахскомъ, по два въ Джеванширскомъ, Шушинскомъ, Арешскомъ и въ Зангезурскомъ, четырехъ пунктовыхъ—пограничныхъ врачей въ Нухинскомъ, — столько же въ Карягинскомъ, и двухъ въ Зангезурскомъ.

Принимая во вниманіе, что Елисаветпольская губернія имѣетъ четыре милліона десятинь земли, мѣстности, въ большинствѣ губерніи, крайне пересѣченной, доступной только при разѣздахъ верхомъ,—указаннаго ветеринарнаго персонала—недостаточно. Если же къ тому добавить, что пунктовые пограничные ветеринарные врачи, имѣющіе своимъ прямымъ назначеніемъ наблюденіе за границей, надѣлены еще и участками, а уѣздные, будучи вынуждены весьма часто оставлять свои участки для сгруппированія въ мѣстахъ наибольшаго развитія

эпизоотии, станетъ яснымъ, что имѣющійся штатъ ветеринарнаго персонала далеко не можетъ обслуживать въ ветеринарномъ отношеніи всѣхъ нуждъ губерніи въ той мѣрѣ, какъ требуетъ положеніе дѣла.

Въ Елисаветпольской губерніи числится 3.000.000 головъ домашнихъ животныхъ, распределенныхъ на пространство 38340 квадратныхъ верстъ. Если это число скота распределить по участкамъ, въ соответствіи 26 штатныхъ ветеринарныхъ врачей, то на каждого врача, въ среднемъ, придется участокъ въ 1436 кв. верстъ съ количествомъ скота, приблизительно, въ 115000 головъ. Ветеринарные участки сами по себѣ не являются еще слишкомъ обширными, но если принять во вниманіе особенности края, какъ топографическія, такъ и климатическія, то эти участки, не смотря на присутствіе въ губерніи командированныхъ врачей — являются по трудности ветеринарнаго надзора непосильными для одного врача.

Наличное количество разнаго рода домашнихъ животныхъ за истекшій годъ выразилось въ цифрѣ 3.042.278 головъ: изъ нихъ 98939 лошадей, 35255 ословъ, 9048 муловъ и лошаковъ, 677821 крупнаго рогатаго скота, 137434 буйволловъ, 1.805.944 грубошерстныхъ овецъ, 152722 тонкорунныхъ овецъ, 93973 козъ, 2261 верблюдовъ и 28881 свиней.

По уѣздамъ и городамъ эти цифры распределяются такимъ образомъ: въ Елисаветцельскомъ уѣздѣ: 19200 лошадей, 8943 осла, 1134 мула и лошака, 111704 круп-

наго рогатаго скота, 22003 буйвола, 289684 грубошерстных овецъ, 152722 тонкорунныхъ овецъ, 18779 козъ и свиней 4378: въ гор. Елисаветполѣ: 962 лошади, 218 ословъ, 74 мула и лошака, 1384 крупнаго рогатаго скота, 941 буйволъ, 128 козъ: въ Казахскомъ уѣздѣ: 12879 лошадей, 6695 ословъ, 104223 крупнаго рогатаго скота, 23699 буйволовоь, 166868 грубошерстныхъ овецъ, 15868 козъ и 9943 свиньи; въ Нухинскомъ уѣздѣ: 7328 лошадей, 1157 ословъ, 503 мула и лошака, 67785 кр. рог. скота, 5014 буйволовоь, 265495 грубошерстн. овецъ, 8917 козъ и 1135 свиней; въ гор. Нухѣ: 1519 лошадей, 506 ословъ, 2917 крупнаго рогатаго скота, 1712 буйволовоь; въ Арешскомъ уѣздѣ: 2577 лошадей, 512 ословъ, 18450 крупн. рог. скота, 22114 буйволовоь, 9219 грубошерстн. овецъ, 1515 козъ, и 1258 свиней: въ Джеванширскомъ уѣздѣ: 17142 лошадей, 5234 осла, 138737 крупн. рог. скота, 32138 буйволовоь, 220747 грубошерстн. овецъ, 4005 козъ, 8 верблюдовоь и 4510 свиней; въ Шущинскомъ уѣздѣ: 8638 лошадей, 3830 ословъ, 370 муловъ и лошаковоь, 77075 крупн. рог. скота, 18631 буйволовоь, 257720 грубошерстн. овецъ, 3914 козъ, 780 верблюдовоь и 5000 свиней; въ гор. Шущѣ: 259 лошадей, 250 ословъ, 210 муловъ и лошаковоь, 350 крупн. рог. скота, 22 грубошерстныхъ овцы, 90 козъ и 30 свиней; въ Зангезурскомъ уѣздѣ: 22157 лошадей, 3872 осла, 5839 мула и лошака, 84723 крупнаго рогатаго скота, 3423 буйвола, 415980 грубошерстныхъ овецъ, 21980 козъ и 1675 свиней, въ Карягинскомъ уѣздѣ: 6278 лошадей, 4038

ословъ, 918 муловъ и лошаковъ, 70473 крупнаго рогатаго скота, 7737 буйволловъ, 181231 грубошерств. овца, 13777 козъ, 1473 верблюдовъ и 952 свиньи.

Изъ эпизоотій въ истекшемъ году существовали: чума рогатаго скота, сапъ, сибирская язва, ящуръ, кровавая моча, геморрагическая септицемія и малярія. Всего въ 146 неблагополучныхъ по эпизоотіямъ пунктахъ заболѣло 2233 головы, пало 1689 и убито 530 головъ. Изъ названныхъ эпизоотій наиболѣе сильное распространеніе имѣла чума рогатаго скота, оставшаяся непрекращенной отъ предшествовавшаго года. Остальныя эпизоотіи имѣли скорѣе спорадическій, чѣмъ эпизоотическій характеръ. Самое широкое развитіе эпизоотіи наблюдалось въ Елисаветпольскомъ и Джеванширскомъ уѣздахъ.

Чума рогатаго скота была обнаруживаема въ преобладающемъ большинствѣ случаевъ ветеринарно-полицейскимъ надзоромъ во время обслѣдованія или же на основаніи частныхъ слуховъ. Зявленія со стороны скотовладельцевъ поступали сравнительно рѣдко и то съ большимъ запозданіемъ.

Въ теченіи года болѣзнь была обнаружена въ 91 пунктѣ изъ нихъ въ Елисаветпольскомъ уѣздѣ въ 48 пунктахъ, въ Джеванширскомъ въ 29 пунктахъ, въ Аренискомъ въ 9 пунктахъ, въ Карягинскомъ въ 2 пунктахъ, въ Нухинскомъ, Шушинскомъ и Казахскомъ по одному; въ числѣ этихъ пунктовъ въ 9 случаяхъ чума осталась непрекращенною отъ предыдущаго года.

Привито въ теченіи года въ 82 пунктахъ 54170 головъ и 8150 головъ въ девяти пунктахъ въ концѣ 1908 года.

Отходъ послѣ прививокъ выразился въ цифрѣ 1278 головъ, т. е. въ 2,5 $\frac{0}{0}$ въ отношеніи всего привитого скота. Всего же во всѣхъ неблагополучныхъ пунктахъ заболѣло отъ чумы 1875 головъ, пало 1319 и убито 526. Эпизоотія была прекращена въ 88 пунктахъ и въ трехъ осталась незаконченной къ 1910 году.

Во всѣхъ случаяхъ прекращенія эпизоотіи примѣнялись исключительно прививки противочумной сывороткой, доставленной Зурнабадской противочумной станціей. Мѣра убиванія примѣнялась исключительно для добыванія вирулентной чумной крови, необходимой при комбинаціонныхъ прививкахъ.

Сибирская язва въ отчетномъ году носила спорадическій характеръ и была обнаружена въ шести пунктахъ: по одному въ Шущинскомъ и Карягинскомъ уѣздахъ и въ 4-хъ въ Зангезурскомъ. Всего заболѣло и пало 47 головъ крупнаго рогатаго скота. Заболѣванія наблюдались преимущественно въ лѣтніе мѣсяцы. Въ виду спорадическаго характера этой эпизоотіи ветеринарно-санитарныя мѣры были направлены къ самой тщательной уборкѣ труповъ и дезинфекціи помѣщенія. Сапъ былъ обнаруженъ въ трехъ пунктахъ, гдѣ изъ 6 заболѣвшихъ лошадей 2 пало и 4 убито. Здѣсь примѣнялись мѣры: изоляція и убой больныхъ животныхъ, при чемъ послѣдняя мѣра примѣнялась только при согласеніи владѣльцевъ животныхъ.

Яшуръ былъ обнаруженъ только въ одномъ пунктѣ Джеванширскаго уѣзда, гдѣ изъ 236 наличнаго числа головъ крупнаго рогатаго скота заболѣло 13 головъ и выздоровѣло 13.

Кромѣ указанныхъ эпизоотій, наблюдались за отчетный годъ еще повально-заразныя болѣзни на крупномъ рогатомъ скотѣ: кровавая моча (нироплазмозъ), геморрагическая септицемія и малярія, при чемъ отъ первой изъ нихъ въ трехъ уѣздахъ, семи пунктахъ заболѣло и пало 37 головъ, отъ второй въ 4-хъ уѣздахъ, въ 15 пунктахъ заболѣло и пало 109 головъ и отъ третьей въ 3-хъ уѣздахъ въ 23 пунктахъ заболѣло 146, пало 145 и одна выздоровѣла. По отношенію къ этимъ болѣзнямъ примѣнялись профилактическія мѣры.

Скотскіе базары въ губерніи существовали въ слѣдующихъ мѣстностяхъ: въ г. Елисаветполѣ, Казахѣ, Нухѣ, Джафарабадѣ, Джебраилѣ, Агдашѣ, Шуши и Агдамѣ. На всѣхъ этихъ базарахъ къ теченію года было продано 42385 головъ крупнаго рогатаго скота, 115756 овецъ и козъ, 1778 свиней и 617 лошадей. Изъ этого количества въ теченію года въ разныхъ мѣстностяхъ губерніи убито на мясо 10676 крупнаго рогатаго скота, 107679 овецъ и козъ и 1775 свиней, по городамъ и уѣздамъ эти цифры распредѣляются такимъ образомъ: въ Елисаветпольскомъ уѣздѣ: 821 голова крупнаго рогатаго скота, 2575 овецъ и 1175 свиней; въ гор. Елисаветполѣ 5750 крупнаго рогатаго скота, 34090 овецъ и 495 свиней, въ Казахскомъ уѣздѣ: 262 крупнаго рогатаго скота и 1011

овець, въ гор. Казахъ: 161 крупнаго рогатаго скота и 1840 овецъ, въ Нухинскомъ уѣздѣ: 292 крупнаго рогатаго скота и 1896 овецъ, въ г. Нухъ: 397 крупнаго рогатаго скота и 35626 овецъ; въ Арешскомъ уѣздѣ: 263 крупнаго рогатаго скота и 2734 овцы; въ Шушинскомъ уѣздѣ 373 крупнаго рогатаго скота и 2294 овцы; въ г. Шушъ: 1306 крупнаго рогатаго скота, 19848 овецъ и 76 свиней; въ Зангезурскомъ уѣздѣ: 149 крупнаго рогатаго скота, 1543 овецъ и 11 свиней; въ г. Герюсахъ: 513 крупнаго рогатаго скота, 1513 овецъ и 18 свиней и въ Карягинскомъ уѣздѣ: 389 крупнаго рогатаго скота и 2709 овецъ.

Боенъ, на которыхъ установлень болѣе или менѣе правильный ветеринарный надзоръ, функционировало 12, а именно: 1) въ г. Елисаветполѣ двѣ, подъ наблюдениемъ одного ветеринарнаго врача и двухъ ветеринарныхъ фельдшеровъ; убито въ теченіи года на мясо 5750 крупнаго рогатаго скота, 34090 овецъ и 495 свиней; 2) въ колоніи Еленендорфъ двѣ, подъ наблюдениемъ одного фельдшера, убито на мясо 655 крупнаго рогатаго скота, 1590 овецъ и 1175 свиней; 3) въ лѣтнее время въ урочищѣ Аджикендѣ одна, подъ наблюдениемъ одного врача и одного фельдшера, убито на мясо 166 крупнаго рогатаго скота и 985 овецъ, 4) въ г. Шушѣ 2 бойни, подъ наблюдениемъ одного врача и двухъ фельдшеровъ, убито на мясо 1306 крупнаго рогатаго скота, 19848 овецъ и 76 свиней; 5) въ с. Агдамѣ одна, подъ наблюдениемъ одного врача и одного фельдшера, убито 373 крупнаго

рогатаго скота и 2294 овцы; 6) въ г. Нухѣ: одна, подъ наблюдениемъ одного врача и одного фельдшера, убито на мясо 397 крупнаго рогатаго скота и 35626 овецъ; 7) въ с. Делижанѣ одна, подъ наблюдениемъ одного врача и одного фельдшера, убито 262 крупнаго рогатаго скота и 1011 овецъ; 8) въ с. Агдашѣ одна, подъ наблюдениемъ одного врача и одного фельдшера, убито 263 крупнаго рогатаго скота и 3734 овцы; 9) въ с. Карягино одна, подъ наблюдениемъ одного врача и одного фельдшера, убито 370 крупнаго рогатаго скота и 2400 овецъ.

На всѣхъ бойняхъ при осмотрѣ убойнаго скота было обнаружено: на крупномъ рогатомъ скотѣ туберкулезъ на 33 головахъ, финны на 1742 головахъ, прочія глистные болѣзни на 3110 гол. и пр. болѣзни на 26 головахъ; на овцахъ геморрагическая септицемія на одной головѣ, прочія глистные болѣзни на 20110 головахъ и прочія болѣзни на 16 головахъ; на свиньяхъ финны на 21 головѣ и прочія глистные болѣзни на 68 головахъ.

Надзоръ за гуртовымъ промышленнымъ скотомъ и сырыми животными продуктами былъ порученъ четырнадцати пунктовымъ и уѣзднымъ ветеринарнымъ врачамъ.

Въ теченіи года осмотрѣно было: 37012 головъ крупнаго рогатаго скота, вынуждено изъ нихъ въ другія мѣста 25574 головы, взыскано $\frac{0}{100}$ сбора, поступающаго въ спеціальныя средства Министерства Внутреннихъ Дѣлъ, 16458 руб. 83 коп.; 156464 овцы, вынуждено въ

другія мѣста 32923 головы, поступило $\frac{0}{100}$ сбора 4813 руб. 85 коп.; 3729 свиней, изъ нихъ выпущено въ другія мѣста 1524 головы и взыскано сбора 987 руб. 60 коп.

Сырыхъ животныхъ продуктовъ осмотрѣно и выпущено за отчетный годъ: сала овечьяго 35 $\frac{1}{2}$ пудовъ; кишекъ крупнаго рогатаго скота 350 пудовъ, овечьихъ 1614 пудовъ и козьихъ 95 пудовъ; невыдѣланныхъ кожъ крупнаго рогатаго скота 9293 штуки, буйволиныхъ 316, овечьихъ 221270, козьихъ 20801, лошадиныхъ 4729 и верблюжьихъ 10; шерсти овечьей 72876 пудовъ и козьей 1980; волоса крупнаго рогатаго скота 450 пудовъ и лошадинаго 212 пудовъ, щетины 197 пудовъ, роговъ и копытъ крупнаго рогатаго скота 218 пудовъ и буйволиныхъ 40 пудовъ; костей крупнаго рогатаго скота 2440 пудовъ и буйволиныхъ 2400 пудовъ.

Орошеніе и гидро-техническія работы.

Въ Елсаветпольскую губернію входятъ двѣ горныя области: южные склоны Большаго Кавказскаго хребта и восточные края и отроги Малаго Кавказъ. Между этими горными областями лежитъ глубокая долина, по ко-

торой протекаетъ рѣка Кура. Въ зависимости отъ такого топографическаго характера климатъ и орошеніе въ губерніи весьма различны.

Атмосферическіе осадки, конечно, болѣе увлажняютъ высокія вершины, достигая долинъ большею частью лишь въ видѣ бурливыхъ потоковъ, несущихъ разрушеніе и образующихъ на низменностяхъ мѣстами болота, какъ напримѣръ затопляемыя низменности между рѣками Курою и Турьянчаемъ, Геокчаемъ, Гардыманчаемъ и Ахъ-Су.

Высокогорныя области (выше 5.000 фут. надъ уровнемъ моря) орошаются обильно, ибо атмосферная влага, плывущая дождевыми и снѣжными облаками, прежде всего соприкасается съ высокими вершинами. Охлажденные пары воды, вслѣдствіе большой высоты и сгущенные вслѣдствіе низкой температуры на горахъ въ разреженномъ воздухѣ, легко падаютъ въ видѣ снѣга или дождя, увлажняя вершины.

Предгорныя полосы (отъ 2.000 до 5.000 фут.) орошаются умеренно. Если иногда въ теченіи лѣта и бываетъ засуха, то зимніе и весенніе дожди и снѣга съ лихвою вознаграждаютъ почву за потерю влаги. Предгорныя полосы рѣдко требуютъ отъ земледѣльцевъ и садоводовъ заботы о влагѣ.

Долины же и низменности, лежащія ниже 2000 фут. надъ уровнемъ моря, атмосферной влагой орошаютъ

ся весьма скудно, т. к., вслѣдствіе зноя и сгущеннаго воздуха, влага быстро испаряется и улетучивается въ высоту, осѣдая потомъ на высокихъ вершинахъ.

На низменностяхъ количество осадковъ не бываетъ болѣе 300—400 миллиметровъ въ годъ, уменьшаясь иногда до 220 миллиметровъ.

При такомъ маломъ количествѣ влаги и почти при тропическомъ зноѣ лѣтомъ, конечно, рѣдкая культура возможна безъ искусственнаго орошенія, которое, судя по остаткамъ старинныхъ сооружений по рѣкамъ Араксу, Тертеру, Шамхору, Курѣ существовало здѣсь съ давнихъ временъ.

И въ тоже время долины и низменности по климатическимъ и почвеннымъ свойствамъ пригодны подъ разнообразнѣйшія, наиболѣзньшія культуры жаркихъ странъ. Отсюда вѣчныя заботы низовыхъ землевладѣльцевъ и садовладѣльцевъ объ искусственномъ орошеніи, которое при дикости туземцевъ порождаетъ массу соръ, родовой мести, причиняетъ массу хлопотъ губернской и уѣздной администраціи.

Состояніе орошенія за 1909 годъ.

Въ VIII водномъ участкѣ Закавказья—въ Зангезурскомъ и Карягинскомъ уѣздахъ, орошалось за 1909 годъ 8600 десятинъ земли.

Въ III водномъ участкѣ, въ уѣздахъ Казахскомъ, Елисаветпольскомъ, Джеванширскомъ и части Шушинскаго за отчетный годъ орошалось 198.288 десятинъ земли.

Въ IX водномъ участкѣ, въ который входитъ лишь часть Шушинскаго уѣзда губерніи, орошеніе земель производилось мало, т. к. три рѣчки, входяція въ этотъ участокъ—Кюнденъ-чай, Куру-чай и Черекенъ бѣгутъ въ слишкомъ глубокихъ руслахъ, маловодны и непостоянны.

Въ IV водномъ участкѣ Закавказья, въ уѣздахъ Нухинскомъ и Арешскомъ, орошались большія площади, но тамъ водные техники заняты были главнымъ образомъ огражденіемъ полей, садовъ, огородовъ и селеній отъ разрушительныхъ дѣйствій многоводныхъ горныхъ потоковъ, сбѣгающихъ съ высотъ Большого Кавказскаго хребта.

Вообще техники-гидравлики Елисаветпольской губерніи за 1909 годъ заняты были непосильными сложными работами, какъ и въ предыдущіе годы.

Водныя сооруженія законченныя въ 1909 году.

1) Въ III водномъ участкѣ устроены кягризы для водоснабженія переселенческаго поселка Фрезево на казенномъ участкѣ „Юхара-Айпду“.

Въ 1905 году были произведены изысканія для устройства Фрезевскаго кягриза на землѣ Тамахлинскихъ бековъ.

Въ 1906 году составленъ проектъ, въ 1907 и 1908 г.г. производилась постройка кягриза, при чемъ протяженіе всей подземной галлерей достигло, 578 сажень и открытая канава 140 сажень длины.

Въ отчетномъ году было произведено закрѣпленіе кладкою нѣкоторыхъ мѣстъ галлерей и вполнѣ закончено устройство всего сооруженія. Въ моментъ передачи кягриза Переселенческому Управленію онъ давалъ 42 литра воды въ секунду. Дебетъ этого кягриза, какъ и сосѣднихъ съ нимъ, принадлежащихъ частнымъ лицамъ, непостояненъ. Начиная съ сентября количество воды постепенно уменьшается, минимумъ бываетъ въ зимніе мѣсяцы. Начиная съ марта, вода вновь прибываетъ,^а максимумъ, бывающій въ маѣ, почти въ три раза больше минимума. Въ декабрѣ отчетнаго года расходъ воды былъ 1,5 баша.

2) Устроены дѣлители на Кюртскомъ оросительномъ каналѣ въ Кюрокчайскомъ водномъ округѣ, Елисаветпольскаго уѣзда. Полное количество воды въ Кюртскомъ каналѣ 18 башей лѣтомъ и 34 баша весной. Въ виду недорозумѣній при пользованіи этой водой на каналѣ устроено 4 дѣлителя. Перзый, въ два окна, дѣлитъ воду на двѣ струи, отношеніе коихъ 9:41, при чемъ 9 частей идутъ для селенія Хайдларъ, а 41 часть отводится по общей канавѣ; 2-мъ дѣлителемъ, въ 4 окна, выдѣляется 4 части Сафикюрдскимъ бекамъ, двѣ части Мирзоеву и 35 остальнымъ соучастникамъ; 4-ое окно Азатское дѣйствуетъ періодически. Третій дѣлитель въ 2 окна выдѣляетъ

14¹/₂ частей Сафикиюрдцамъ (въ томъ числѣ два баша казиѣ въ лицѣ Елисаветпольскаго Лѣсничества, три раза въ годъ по шести сутокъ) и 20¹/₂ частей бахчикюрдцамъ и михайловцамъ; 4-й дѣлитель, въ два окна, дѣлитъ воду между михайловцами и бахчикюрдцами въ отношеніи 6:14,5.

3) Устроенъ дѣлитель на Чолакской оросительной канавѣ въ Ганджинскомъ водномъ округѣ. Всего по Чолакской канавѣ идетъ 5 башей воды и дѣлитель выдѣляетъ 1 башъ для довлуганджинцевъ, ихъ доля воды переводится изъ Араплинской канавы, 4-же баша идутъ для соучастниковъ канавы Чолакъ.

Нынѣ число вододѣйствующихъ заведеній въ III водномъ участкѣ значится 842. III водный участокъ Закавказья-единственный участокъ, цѣликомъ входящій въ Елисаветпольскую губернію. Въ составъ остальныхъ участковъ входятъ области изъ другихъ губерній. Напримѣръ въ IX водный участокъ, кромѣ Карягинскаго и части Шушинскаго уѣздовъ Елисаветпольской губерніи включены Джеватскій и Шемахинскій уѣзды Бакинской губерніи, въ VIII кромѣ Зангезурскаго уѣзда, входятъ Шаруро-Даралагезскій и Нахичеванскій уѣзды Эриванской губерніи, въ IV участокъ, помимо Нухинскаго и Арешскаго уѣздовъ Елисаветпольской губерніи, включены Закатальскій округъ и Геокчайскій и часть Шемахинскаго уѣздовъ Бакинской губерніи.

III водный участокъ обнимаетъ 15 водныхъ округовъ: Инджинскій, Акстафинскій, Гасансуйскій, Таузскій,

Дзегамскій, Шамхорскій, Джагирскій, Кочкарскій, Ганджинскій, Кюрюкчайскій, Геранскій, Инчачайскій, Тертерскій, Хачинскій и Баркарскій. Число членовъ совѣта въ этихъ округахъ 53, джуваровъ 585, водныхъ старость 54. Все расходы по III водному участку Закавказья за отчетный годъ достигли суммы 117.457 руб. 62 коп., кромѣ натуральныхъ повинностей. Число судебныхъ дѣлъ возбужденныхъ (по 52 ст.) 24, число дѣлъ разобранныхъ совѣтомъ 67, число дѣлъ рѣшенныхъ инженеромъ-гидравликомъ 78, при чемъ инженеромъ-гидравликомъ совершено 134 поѣздки.

Въ IV водномъ участкѣ, какъ и къ прежніе годы, происходила ожесточенная борьба населенія, защищавшаго отъ размывовъ свои поля, огороды, сады, жилища, отъ горныхъ потоковъ, сбѣгающихъ съ высотъ Большого Кавказскаго хребта. Для успѣшности этой борьбы инженеромъ гидравликомъ IV воднаго участка произведены работы:

1) Ремонтирована Нухинская городская плотина на рѣкѣ Киш-чаѣ, хворосту истрачено на 153 руб. 90 коп., рабочимъ выплачено 42 руб. 60 коп.

2) Исправлена существующая дамба на рѣкѣ Алджиган-чаѣ въ Нухинскомъ уѣздѣ, работало 1408 человекъ.

3) Строилась защита отъ размывовъ произведенныхъ рѣкою Конджанъ-чаемъ въ гор. Нухѣ (нижняго базара), при чемъ вырыто котлована 92 куб. саж., возведено кладки на цементѣ и на известковомъ растворѣ 150 куб. саж., произведена расшивка цементомъ швовъ (беткешъ) 890 кв. саж. и построена въ рѣкѣ русла Канджанъ-чая 12 временныхъ шпоръ.

4) Въ Арешскомъ уѣздѣ произведено укрѣпленіе береговъ рѣкъ Куры и Турьян-чая, при чемъ работало 11260 человекъ.

5) Укрѣплены берега рѣки Алджиган-чая, въ Арешскомъ же уѣздѣ для защиты селеній Халданъ, Буджакъ, Саламолуть и Бала-Енгиджа и ихъ земель, при чемъ по правому берегу рѣки построена дамба длиною въ 1245 погонныхъ сажень и по лѣвому 1462 погонныхъ сажени, работало 23502 человека.

Кромѣ перечисленныхъ работъ, для улучшенія водоснабженія и урегулированія водопользованія инженерами-гидравликами произведены изысканія и составлены проекты:

а) Проектъ дѣлителя на Азатскомъ ручьѣ въ Кюрокчайскомъ водномъ округѣ.

б) Проектъ дѣлителя на Боязетлинской и Мехманской канавахъ въ Гасансуйскомъ водномъ округѣ.

в) Проектъ дѣлителей на канавахъ Аллахдаты и Рустамбеклинской въ Ганджинскомъ водномъ округѣ.

г) Проектъ дѣлителя на Ханбагской канавѣ, вѣтви Ханъ-Архской канавы въ Ганджинскомъ водномъ округѣ.

д) Составленъ проектъ колодца для переселенческаго поселка на участкѣ „Сари-Тапа“.

е) Составленъ проектъ водоснабженія переселенческаго поселка Павловки въ Саруджинской степи Арешскаго уѣзда.

Саруджинская степь лежитъ на высокомъ плоскомъ рѣѣ, находящемся мажду рѣками Турьян-чаемъ и Ал-

джиган-чаемъ. отличается плодородной и не требующей орошенія землей и здоровымъ климатомъ, всего въ Саруджинской степи около 2562 десятинъ свободной земли, на которой можетъ быть поселено до 700 душъ поселенцевъ.

Павловцы — выходцы изъ Карской области въ числѣ 28 семей или 218 душъ, купили при помощи Крестьянскаго Земельнаго Банка 982 десятины земли изъ участка помѣщицы Шахбаговой. Рядомъ съ Павловцами начинается основываться и второе такое же селеніе, также на землѣ приобрѣтенной при посредствѣ Крестьянскаго банка.

Павловцы образовали первый русскій поселокъ въ Саруджѣ. Что касается воды, Павловка находится въ тяжелыхъ условіяхъ. Единственнымъ источникомъ водоснабженія ея — рѣка Туръян-чай, отстоящая отъ селенія на разстояніи $4\frac{1}{2}$ верст. по прямому направленію и протекающая въ глубокомъ ущельѣ, почти на сто сажень ниже селенія. Доставка воды съ такой глубины, по крутой тяжелой дорогѣ, отнимаетъ у новоселовъ много времени и требуетъ затраты большого непроизводительнаго труда. Скотину на водопой, Павловцамъ также приходится гонять по этой же трудной дорогѣ. Произведенныя техниками водной инспекціи изысканія выяснили возможность водоснабженія Павловки съ помощью механическаго подъема воды изъ рѣки Туръян-чая. Потребность Павловки и другого возникающаго поселка исчислена въ 30 тысячъ ведеръ въ сутки воды, при чемъ, при этой нормѣ возможно развитіе скотоводческаго хо-

зяйства, садоводства и огородничества въ обоихъ поселкахъ. Подъемъ воды спроектированъ помощью турбинъ. Стоимость сооруженія исчислена въ $40\frac{1}{2}$ тысячъ рублей.

ж) Произведены изысканія оросительной канавы для селенія Шиш-Тапа въ Дзегамскомъ водномъ округѣ, для чего протрассирована линия длиною въ 18 верстъ.

з) Въ виду постоянно возникающихъ недоразумѣній при пользованіи оросительной водой, на основаніи данныхъ изысканій, составленъ проектъ для улучшенія технической стороны распределенія воды въ Дзегамскомъ водномъ округѣ, при чемъ проинвентаризовано было 82 версты и снятъ планъ пройденной мѣстности въ горизонталяхъ.

и) Составленъ проектъ на основаніи изысканій орошенія 100 десятинъ садовъ и огородовъ и 521 десятины пахатной земли переселенческаго поселка на участкѣ „Гегджалы“ изъ рѣки Акстафинки, при чемъ наблюденіями за 1908 годъ установлено, что количество свободной воды въ Акстафинкѣ можно признать въ 270 башей; кромѣ названнаго переселенческаго поселка предложено оросить земли крестьянъ и агаларовъ селеній Верхняго и Нижняго Крахкесаманъ, такъ что общее количество выводимой воды изъ Акстафинки доходить до 30 башей.

і) Выяснена возможность орошенія болѣе 8000 десятинъ земли изъ рѣки Горы, произведенными изысканіями въ Эльдарской степи.

Кромѣ Эльдарской и Саруджинской степей, въ которыхъ уже произведены изысканія, слѣдуетъ немедленно же приступить къ изысканію орошенія Мильской и Гіенской степей, которыя могутъ быть орошены-первая водою рѣки Аракса (въ древности, судя по остаткамъ сооружений, такое орошеніе здѣсь было), а вторая водами многоводной рѣки Акары.

Будучи орошенными, названныя степи-Мильская и Гіенская увеличатъ фондъ земель для нуждъ переселенія. И кромѣ того, оросивши Мильскую степь, губернія навсегда избавится отъ страшнаго бича-саранчи, которая закладываетъ яички въ этой безводной и никѣмъ не обрабатываемой степи и, отродившись весной, начинаетъ свои опустшенія съ посѣвовъ смежныхъ съ Мильской степью. Эта степь обводненная можетъ сыграть огромную роль въ экономической жизни губерніи, всѣ земли Мильской степи по обводненіи пригодны подъ культуру хлопка, риса, кунжута, виноградниковъ. Хлопокъ уже и теперь сталъ играть весьма важную роль въ экономическомъ балансѣ губерніи.

к) Произведенными изысканіями по осушенію земель на лѣвомъ берегу рѣки Куры отъ разливовъ рѣкъ Турьян-чая, Геок-чая, Гардыман-чая и Ахъ-Су въ Аджикабульское озеро, установлена возможность устройства водохранилища на 9 милліоновъ куб. саж., въ которое предположено направить весеннія воды рѣки Геок-чая. Вся площадь расположенная между названными рѣками и Курою, въ настоящее время пригодна лишь подъ пастбища, орошенная же можетъ быть отведена для нуждъ пе-

ресселенія. При чемъ осушенные площади дадутъ плодороднѣйшую почву.

Чтобы поднять ирригаціонное дѣло въ губерніи на подобающую высоту и извлечь изъ него наибольшую пользу надо прежде всего и теперь же увеличить число инженеровъ-гидравликовъ, на первое время учрежденіемъ хотя бы еще двухъ такихъ должностей.

Четыре инженера-гидравлика нынѣ не удовлетворяютъ запросамъ и нуждамъ губерніи. Достаточно взять III водный участокъ Закавказья. Одинъ инженеръ гидравликъ управляетъ 15 водными округами, съ громадной территоріей и разноплеменнымъ населеніемъ. Теперь онъ лишень возможности не только ознакомиться во всѣхъ подробностяхъ съ ввѣреннымъ ему участкомъ и использовать это знакомство составленіемъ подробной программы ирригаціонныхъ работъ, но и просто вникнуть во всѣ эти споры, жалобы, а между тѣмъ правильный и безпристрастный разборъ ихъ крайне необходимъ какъ для поднятія ирригаціоннаго дѣла, такъ и справедливыхъ взаимоотношеній между населеніемъ вообще.

Горнопромышленность.

В ѣ д о м о с т ь № 7

Нѣдры Елисаветпольской губерніи богаты полезными ископаемыми. Извѣстны мѣсторожденія желѣза, мѣди, сѣры, кобальта, серебра, золота, нефти.

За отчетный годъ, какъ и въ предшествовавшіе, производилась разработка спеціально лишь мѣди, сѣры и нефти. Побочно добывалось серебро, кобальтъ, марганецъ, желѣзо.

а) Географическое положеніе мѣдныхъ рудъ.

Мѣдными рудами богаты края малаго Кавказскаго хребта и здѣсь (въ теперешнихъ уѣздахъ Елисаветпольскомъ и Зангезурскомъ) мѣдь добывалась давно, еще во времена владычества персовъ и пожалуй еще раньше, въ эпоху глубокой старины, о чемъ свидѣлствуютъ старинныя рудничныя выработки, ихъ формы, характеръ и остатки инструментовъ, которыми руды разрабатывались. Въ Зангезурскомъ уѣздѣ мѣдныя мѣсторожденія занимаютъ уголь Малаго Кавказа и имѣютъ границы съ юга—рѣку Араксъ, съ сѣвера—рѣчку Чай—Зали, съ сѣверо—востока хребетъ Кизиль—Дашъ, а съ запада—хребетъ Даралагезъ.

По географическому положенію эти залежи могутъ быть раздѣлены на три группы: Катаръ-Кавартскую, Охчинскую и Мигринскую.

Въ составъ первой группы Катаръ-Кавартской, входятъ рудники: Кавартскіе, Катарскіе, Гализурскіе, Барабатумскіе, мѣсторожденія Охтаръ, Норапеникъ и Халаджъ, расположенные по рѣкамъ Охчи-Чай и Идзеть-Чай (Инжеватъ-Чай, лѣвый притокъ Охчи-Чая).

Въ Охчинскую группу входятъ мѣстороженія Охчи, Аткизь, Ширфуданъ, Пухрутъ, Кеджананъ и Кюрдинсагъ, расположенныя по верхнему теченію рѣки Охчи-Чай; Кейфашинъ и Ковшутпу, у верховьевъ Киси-Чая, лѣваго притока Охчи-Чая.

Въ Мигринскую группу входятъ мѣстороженія Лишкъ, Лшиквазъ, Мюлкъ, Тей, Гюль, Бинаушанушкъ, Тагамиръ и Акаракъ.

Это обследованныя мѣстороженія мѣди въ уѣздѣ, а сколько не обследованныхъ—на что указываетъ само древнее названіе уѣзда „Зангезуръ“—звенящая мѣдь.

Въ Елисаветпольскомъ уѣздѣ извѣстны не менѣе богатыя мѣстороженія мѣди въ хребтахъ Малаго Кавказа между рѣками Шамхоромъ и Дзегамомъ, въ хребтѣ Кяпазъ, близъ озера Гекъ-Гель, извѣстны и частью разрабатываются пласты сѣрнаго колчедана.

Въ горахъ Джеванширскаго уѣзда также обнаружены залежи мѣдныхъ рудъ.

Историческій очеркъ

Во время войнъ Россіи съ Персіей из-за Эриванской области, разработка рудъ была брошена, а затѣмъ и забыта. Возобновилъ разработку рудъ русскій человѣкъ, чиновникъ Яковъ Розовъ, основавшій въ 1845 году первый заводъ въ этомъ краѣ-Акаракскій. Вслѣдъ за тѣмъ Розовымъ открыто мѣстороженіе мѣди близъ селенія Кавартъ, составляющее нынѣ центръ рудничной

дѣятельности въ Зангезурѣ. Въ 1848 году онъ получилъ разрѣшеніе на постройку здѣсь мѣдиплавильнаго завода. Въ роломное убійство пресѣкло полезную дѣятельность этого предпріимчиваго чиновника. Послѣдователями Якова Розова были пришельцы греки, преимущественно изъ Транезунда, во главѣ съ горнымъ мастеромъ Харлампіемъ Кундуоровымъ (онъ же Уста Аллахверды по туземному, т. е. мастеръ Богомъ данный). Въ 1851 году Харлампій Кундуоровъ прибылъ на Кавказъ. Имъ было устроено 2 мѣдиплавильныхъ завода — Пирдауданскій въ верховьяхъ рѣки Охчи-Чая и Кавартскій на склонѣ горы Саядъ Дашъ, близъ селенія Кавартъ. Заводы Кундуоровымъ были оборудованы по азіатскому образцу. Способъ обработки былъ самый примитивный.

Пирдауданскій заводъ выдѣлывалъ при двухъ печахъ 325 пудовъ мѣди въ годъ, а Кавартскій, начиная съ 1853 года, при двухъ печахъ, ежегодно — 675 пудовъ.

Въ 1853 году Ходжамировымъ было заявлено объ открытіи имъ, на казенной землѣ, въ ущельѣ Кавартъ — Чай, близъ селенія Катаръ, мѣсторожденія мѣдной руды. Получивъ разрѣшеніе, Ходжамировъ началъ разработку мѣсторожденія въ томъ же году, наклонными шахтами, а въ 1857 году открылъ дѣйствіе Катарскаго завода при 9 рудообжигательныхъ печахъ. Заводъ выплавлялъ до 400 пудовъ мѣди въ годъ. Въ 1857 году „Харлампію Кундуорову съ товарищами“ разрѣшено было построить новый заводъ на рѣкѣ Охчи-Чаѣ, въ 5 верстахъ выше слиянія ея съ Каварт-Чаемъ. Заводъ былъ названъ Га-

лизурскимъ и началъ дѣйствовать съ 1858 года, выработывавая ежегодно по 500 пудовъ мѣди.

Въ 1863 году (вслѣдствіе разрушенія заводскихъ построекъ наводненіемъ) новый заводъ былъ выстроенъ при впаденіи Охи-Чая въ Кавартъ-Чай (нынѣ Угурчайскій заводъ.)

Въ Елисаветпольскомъ уѣздѣ въ 1864 году бр. Сименсъ — иностранцы, отъ грековъ и армянъ приобрѣли Кедабекскій рудникъ и начали устраивать Кедабекскій заводъ. Съ этого времени, по 1-е января 1910 года, на Кедабекскомъ рудникѣ добыто мѣдной руды 92.510.562 пуда и выплавлено мѣди 3.075.260 пудовъ 20 фунтовъ.

в) Способы обработки рудъ.

До 1904 года, на Зангезурскихъ заводахъ, плавка велась азіатскимъ способомъ, сущность котораго заключается въ слѣдующемъ: Сырая руда, доставляемая изъ рудниковъ, укладывается въ видѣ кучъ надъ слоемъ дровъ и подвергается обжиганію въ теченіи 8—10 дней, при чемъ часть сѣры улетучивается. Куча имѣетъ форму усѣченного конуса въ $1\frac{1}{2}$ сажени высоты и вмѣщаетъ отъ 3 до 5 тысячъ пудовъ руды.

Обожженная руда разбивается на мелкіе куски и поступаетъ въ стойловыя печи, называемыя фуликами, гдѣ обжигается 5—6 разъ. Размѣръ стойловой печи: внутренній діаметръ 4—5 футовъ, высота отъ 7 до 10 футовъ, вмѣстимость около 300 пудовъ руды.

Изъ стойловыхъ печей руда поступаетъ на плавку на черную мѣдь, въ шахтенныя печи съ трапецидальнымъ горизонтальнымъ сѣченіемъ, съ открытой грудью. Въ сутки каждая такая печь проплавляетъ около 300 пудовъ обожженной руды, при чемъ получается 60—70 пудовъ черной мѣди и 20—30 пудовъ купферштейна, который поступаетъ обратно въ плавку.

Очистка черной мѣди на штыковую производится въ отражательныхъ печахъ, называемыхъ шплейзофенами.

По описанному способу изъ сырой руды можно получить чистую мѣдь въ теченіи 8—9 недѣль.

Недостатокъ даннаго способа—большой угар металла, продолжительность операціи и значительный расходъ топлива.

Въ 1904 году въ Зангезурѣ была окончена постройка новаго завода системы Манеса, и въ настоящее время ведется плавка по этой системѣ, характеризующейся большой производительностью, меньшимъ расходомъ топлива и быстрымъ полученіемъ мѣди (въ теченіи одной недѣли).

г) Сравнительная производительность мѣдныхъ рудниковъ и заводовъ.

Въ отчетномъ году изъ Кедабекскихъ рудниковъ добыто 3.652.074 пуда мѣдной руды и выплавлено мѣди 89.279 пудовъ 20 фунтовъ.

Катарскіе рудники Меликъ-Азарьянца дали руды 93.477 пудовъ; на Катарскіе же заводы поступило руды

146.137 пудовъ съ Барабатумскихъ мѣдныхъ рудниковъ Назарбекова и Мирзаева, 52.617 пудовъ съ рудника Беюръ—Зами Ходжамирова и 40.158 пудовъ съ Ара-
лыхъ - Кибирскаго рудника Меликъ—Каракозова.

Чистой мѣди на Катарскомъ заводѣ Меликъ—Аза-
рьянца выплавлено 57.064 пуда 34 фунта.

На Кавартскихъ рудникахъ бр. Кундуровыхъ добы-
то руды 172.033 пуда и выплавлено мѣди на заводѣ
27.140 пудовъ 36 фунтовъ.

Производительность остальныхъ рудниковъ и заво-
довъ была незначительна.

Всего въ губерніи мѣдной руды добыто 4.193.847
пудовъ, а выплавлено мѣди 175.523 пуда 20 фунтовъ.

Изъ сопоставленныхъ цифръ видно, что въ отчет-
номъ году Кедабекскіе рудники бр. Сименсъ дали около
6/7 всего количества руды добытой въ губерніи и чи-
стой мѣди на заводѣ бр. Сименсъ выплавлено болѣе
половины всего количества полученной въ губерніи.

Причины обусловливаюція такую продуктивную ра-
боту Кедабекскихъ горныхъ предиріятій, сводятся къ
слѣдующимъ: Группа Кедабекскихъ рудниковъ распо-
ложена отъ станціи Далляръ Закавказской желѣзной доро-
ги лишь въ 42¹/₂ верстахъ, что дало возможность бр.
Сименсъ построить нефтепроводъ отъ станціи Далляръ
къ заводу и отъ Кедабека къ Далляру проложена коле-
сная грунтовая дорога, которая отъ Далляра до Чарда-
хловъ (24 версты) шоссирована. Удобство сообщенія Ке-
дабекскаго завода съ Закавказской желѣзной дорогой
и обусловило такое прогрессированіе завода.

Конечно, большую роль сыграли и капиталы, и предприимчивость бр. Сименсъ.

Заводы же въ Зангезурѣ, главнымъ образомъ и, болѣе всего, страдаютъ отъ недостатка удобныхъ путей. Они должны получать для себя все необходимое опять же съ Закавказской желѣзной дороги, а также и туда отправлять свои продукты. Ближайшая къ мѣсторожденію мѣди въ Зангезурѣ станція Евлахъ находится въ разстояніи 220 верстъ, при чемъ 170 колесной дороги и 50 верстъ выючной.

Надо сказать, что отсутствіе удобныхъ путей сообщенія, а главное линіи желѣзной дороги къ залежамъ мѣдной руды въ Зангезурѣ служатъ единственнымъ тормозомъ развитія этого богатѣйшаго горно-промышленнаго края въ грандіозныхъ размѣрахъ.

д) О залежахъ мѣдной руды въ Зангезурѣ.

Залежи руды (мѣсторожденія) въ этомъ краѣ тянутся на нѣсколько десятковъ квадратныхъ верстъ и лишь въ предѣлахъ естественныхъ обнаруженій жилъ и произведенныхъ работъ, болѣе 25 жилъ тянутся на прострaнствѣ 20 квадратныхъ верстъ, мощностью до $1\frac{1}{2}$ аршина толщины и на глубинѣ не болѣе 100 сажень. Запасъ руды въ этихъ мѣсторожденіяхъ по приблизительному минимальному подсчету опредѣляется въ 500.000 к. саж., что соответствуетъ (1 куб. саж. руды 1000 пудовъ) 500.000.000 пудамъ руды и болѣе 70.000.000 пудовъ чистой мѣди (при среднемъ минимальномъ содержаніи

мѣди 16—13⁰/₁₀₀ изъ руды). Принимая цѣнность пуда руды въ 2 рубля (включая сюда золото, серебро, сѣру, кобальтъ) получимъ, что на глубинѣ не болѣе 100 саженьей въ Зангезурѣ погребенъ миллиардъ рублей. Дѣйствительность же размѣра, этого клада, спрятаннаго для насъ щедрой природой, превышаетъ приведенныя исчисленія въ нѣсколько разъ. Не надо забывать, что развѣдки до послѣдняго времени производились ручнымъ буреніемъ и лишь въ послѣдніе годы на нѣкоторыхъ рудникахъ стало примѣняться механическое буреніе помощью электрической силы. *)

е) Производительность горнаго дѣла въ губерніи.

Въ отчетномъ году мѣдной руды въ губерніи добыто 4.193.847 пудовъ изъ коей мѣдно-кобальтовой руды 10.000 пудовъ, кобальта 5 пудовъ, сѣрнаго колчедана на рудникѣ Чераги-Дзаръ Гевондяна и Меликъ Мнацканова (близъ Чайкенда) 230.000 пуд., который на ст. Елисаветполь продавался по 23 коп. за пудъ. Мѣди выплавлено 175.523 п. 20 фунтовъ. Много мѣдной руды осталось на мѣстѣ не переплавленной.

Нефти добыто 2500 пудовъ. Нефть не продавалась и перерабатывалась на мѣстѣ (на ст. Герань Закавказской желѣзной дороги) въ лечебную мазь „нафталанъ“, которой приготовлено въ 1909 году 460 пудовъ, акциз-

*) У Бр. Сименсъ, въ Кедабекѣ, появились даже алмазные буры.

наго сбора за нее взято 171 руб. 60 коп.

Продажная цѣна нафталина 20 руб. за пудъ.

ж) З а к л ю ч е н і е.

Чтобы поднять разработку горныхъ богатствъ въ губерніи надо:

1) Основать въ Закавказьѣ горное училище для выпуска штейгеровъ по образцу Горнаго Уральскаго Училища въ Екатеринбургѣ.

2) Построить шоссейную дорогу отъ Герюсовъ до Катарскихъ заводовъ и отъ Джебраила до тѣхъ же заводовъ.

3) Продолжить теперешнее шоссе отъ станціи Далляръ чрезъ колонію Анненфельдъ до Чардахловъ далѣе чрезъ Славянку до Кедабека.

Проектируемая шоссе должны быть такой прочности, чтобы на нихъ могло производиться не только грузовое движеніе на фургонахъ, но и на автомобиляхъ, поднимающихъ большія тяжести.

Горная школа приготовить спеціалистовъ штейгеровъ, какъ для развѣдки горныхъ ископаемыхъ, такъ и для управленія работами въ шахтахъ.

Шоссейныя пути дадутъ возможность воспользоваться несмѣтными залежами мѣди, желѣза сѣры. Эти пути вызовутъ къ жизни край, который считался богатымъ и составлялъ предметъ зависти у Правителей Востока еще въ древнѣйшія времена.

Теперь, при недостаткѣ удобныхъ путей сообщенія а въ иныхъ мѣстахъ (преимущественно въ горныхъ) при совершенномъ отсутствіи грузовыхъ дорогъ, страна подвержена застою и спячкѣ: Энергія, личная инициатива способныхъ людей разбиваются о непреодолимые препятствія (бездорожье).

Промышленность и торговля

(Вѣдомости №№ 8 9)

Промышленность фабрично-заводская.

Въ Елисаветпольской губерніи въ отчетномъ году подлежало обложенію 89 фабрикъ и заводовъ съ общео производительностью на сумму 5.076.641 руб. 49 коп. На фабрикахъ и заводахъ въ теченіи отчетнаго года имѣли заработокъ 4481 человекъ. Въ предшествовавшемъ 1908 году производительность всѣхъ фабрикъ и заводовъ (числомъ 67) въ губерніи выражалась въ суммѣ 5.345.626 руб. при 3858 рабочихъ, т. е. число предпріятій въ отчетномъ году увеличилось на 22, сумма-же производительности уменьшилась на 268.984 руб. 51 коп., а рабочихъ занятыхъ на фабрикахъ и заводахъ въ теченіи года увеличилось на 623 человекъ противъ 1908 годѣ. Такое явленіе объясняется сокращеніемъ мѣдеплавильной промышленности въ Зангезурскомъ уѣздѣ, гдѣ

пошатнулись дѣла одной мѣдеплавильной фирмы и за-
стоемъ дѣлъ въ Нухинскомъ уѣздѣ.

Въ 1908 году общая производительность мѣдепла-
вильной промышленности въ Зангезурскомъ уѣздѣ выра-
жалась суммою 1.400.908 руб., а въ отчетномъ году вся
производительность этой промышленности въ названномъ
уѣздѣ достигла лишь 588.425 руб., т. е. уменьшилась
противъ предыдущаго года на 812.483 руб. Сокращеніе
же указанного паденія въ балансѣ оборотовъ промышлен-
ности Елисаветпольской губерніи за отчетный годъ до
суммы лишь въ 268.984 руб. 51 коп. объясняется раз-
витіемъ предпріятій въ остальныхъ уѣздахъ губерніи,
за исключеніемъ Нухинскаго и Зангезурскаго.

Самый большой оборотъ и наибольшій заработокъ
населенію дали мѣдные и сѣрные рудники и мѣдепла-
вильные заводы, находящіеся въ Елисаветпольскомъ и
Зангезурскомъ уѣздахъ. Весь оборотъ этой промышлен-
ности въ отчетномъ году достигъ суммы 2.437.890 руб.,
давъ заработокъ въ теченіе года 2152 рабочимъ. Кромѣ
этихъ постоянныхъ рабочихъ не одна сотня крестьянъ
изъ окружающихъ рудники и заводы селеній занята бы-
ла подвозкою топлива на заводы, и перевозкою руды на
станціи желѣзной дороги

Послѣ мѣдеплавильной промышленности по вели-
чинѣ оборотовъ идутъ шелкомотательныя и крутильныя
фабрики; такихъ фабрикъ въ губерніи, помимо мелкихъ
мастерскихъ (необложенныхъ раскладочнымъ сборомъ)
было 62 и всѣми ими сдѣлано въ отчетномъ году обо-
рота на сумму 1.920.600 руб. и данъ заработокъ въ те-
ченіе года 2160 рабочимъ.

34 шелкомотальныхъ завода находятся въ гор. Нухъ и 3 въ Нухинскомъ уѣздѣ, 20 въ Шухинскомъ уѣздѣ и 5 въ Карягинскомъ.

Про шелковую промышленность надо сказать, что она за послѣдніе годы падаетъ въ губерніи, что является результатомъ слишкомъ примитивнаго веденія шелководства. Несомнѣнно эта промышленность вновь можетъ подняться, если установить контроль за привозной греной, показать наилучшіе способы выкормки шелковичныхъ червей, поощрить разведеніе шелковицы и т. д.

Въ отчетномъ году особенно тормозились дѣла у шелководовъ Нухинскаго уѣзда, гдѣ шелководство является основной промышленностью, и гдѣ выкормка шелковичныхъ червей, сборъ коконовъ и выработка шелка за послѣдніе 4 года постепенно сокращаются и падаютъ вслѣдствіе паденія цѣнъ на шелка на московскомъ рынкѣ. Паденіе шелковой промышленности въ Нухинскомъ уѣздѣ отразилось и на другихъ промышленныхъ и торговыхъ оборотахъ уѣзда.

Ректификаціоннымъ заводомъ въ гор. Елисаветполѣ сдѣланъ за отчетный годъ оборотъ въ 158.797 руб. при 7 рабочихъ.

Маслобойней на ст. Ляки Арешскаго уѣзда акціонернаго общества „Кавказская маслобойня“ сдѣланъ оборотъ въ 152.808 р. 49 коп, при чемъ масла было

выработано на 79 460 руб. 41 коп, остатковъ на 12.224 руб. 68 коп, жмыховъ на 45 842 руб. 55 коп, ваты на 6112 руб. 34 коп. и шелухи на 9168 руб. 51 коп.

Махорочныхъ табачныхъ фабрикъ было 4; одна въ Арешскомъ уѣздѣ, двѣ въ городѣ Нухѣ и одна въ гор. Елисаветполѣ. Годовой оборотъ всѣхъ табачныхъ фабрикъ выразился въ суммѣ 141.439 руб; на нихъ въ теченіи года нашли себѣ заработокъ 60 человекъ.

Коньячныхъ заводовъ въ губерніи было два, оба въ колоніи Еленендорфѣ Елисаветпольскаго уѣзда. Оборотъ коньячныхъ заводовъ равнялся 110.662 р.; на нихъ работало 14 человекъ. Хлопкоочистительныхъ заводовъ въ г. Елисаветполѣ было три, ихъ годовой оборотъ выразился въ 57.214 руб, рабочихъ на нихъ было 45 человекъ.

Водяныхъ мельницъ въ отчетномъ году было четыре. Одна въ Арешскомъ уѣздѣ, одна въ Елисаветпольскомъ и двѣ въ Казахскомъ. Годовой оборотъ водяныхъ мельницъ равнялся 42.150 рублямъ; на нихъ рабочихъ было 12 человекъ. Паровыхъ мукомольныхъ мельницъ было три: двѣ въ Арешскомъ уѣздѣ и одна въ Джеванширскомъ. Оборотъ паровыхъ мукомольныхъ мельницъ равнялся 22.000 руб, рабочихъ на нихъ было 7.

Въ Арешскомъ уѣздѣ былъ одинъ рыбный промыселъ, съ оборотомъ въ 15.000 руб, на которомъ работало 15 человекъ.

Въ Арешскомъ уѣздѣ существовала одна оросительная водокачка, годовой оборотъ которой равнялся 3.000 руб. при 2 рабочихъ.

Въ Елисаветпольскомъ уѣздѣ существовалъ одинъ нефтяной промыселъ, оборотъ котораго достигъ 15,081 руб., рабочихъ на немъ было 10 человѣкъ.

Среди овцеводовъ губерніи солидное мѣсто въ промышленности занимаетъ сборъ шерсти. Въ Казахскомъ уѣздѣ въ отчетномъ году, въ прикуринской полосѣ уѣзда собрано шерсти овечьей до 20 тысячъ пудовъ, въ Зангезурскомъ до 30 тысячъ, въ Арешскомъ до 10 тысячъ пудовъ. Вообще-же всей шерсти собрано въ губерніи болѣе 70 тысячъ пудовъ.

Т о р г о в л я .

Въ отчетномъ году торговля въ губерніи представляла ту-же картину, какъ и въ предшествовавшіе годы. Въ губерніи не открылось ни одного крупнаго торговаго предпріятія, не только по селеніямъ, но и по городамъ. Подавляющее большинство дѣйствовавшихъ предпріятій являлись мелочныя или мануфактурно-мелочныя торговли, въ которыхъ продавались товары, необходимые въ скромномъ обиходѣ туземцевъ, потребности которыхъ весьма ограничены. По селеніямъ торговля носила болѣею частью мѣновой характеръ. Каждый торговецъ въ то же самое время являлся и скупщикомъ. Въ обмѣнъ на продукты сельскаго хозяйства торговецъ отпускалъ сельчанину соль, керосинъ, табакъ, чай, сахаръ, мануфактуру.

Излишне говорить, что обменъ этотъ совершался далеко не въ пользу селѣчанина. Вотъ почему при небольшихъ сравнительно оборотахъ и при болѣе чѣмъ скромномъ наружномъ видѣ торговыхъ предпріятій, они все же давали владѣльцамъ средства къ существованію.

Вся торговля Елисаветпольской губерніи балансируется на хлѣбопашествѣ, шелководствѣ, виноградарствѣ и хлопководствѣ. Въ отчетномъ году урожай хлѣбовъ по всей губерніи былъ выше средняго, на скотѣ эпизоотій не было, виноградъ далъ хорошій урожай, хлопокъ тоже и потому обороты торговыхъ предпріятій въ губерніи увеличились, за исключеніемъ Нухинскаго уѣзда, гдѣ вслѣдствіе паденія шелководства (основного занятія жителей) сократились обороты по скупкѣ коконовъ, а вслѣдствіе сего, естественно, понизились и обороты мануфактурной торговли, колоніальной, галантерейной и проч.

Обороты торгово-промышленныхъ предпріятій.

Въ гор. Елисаветполѣ сумма оборотовъ торгово-промышленныхъ предпріятій, обложенныхъ дополнительнымъ промысловымъ налогомъ, достигла за отчетный годъ 3.908.792 руб. съ суммой прибыли въ 427.435 р. Всѣхъ сборовъ съ торговыхъ документовъ поступило на сумму 35.736 руб. 15 коп., изъ коихъ штрафныхъ 1288 руб. 78 коп.

По Елисаветпольскому уѣзду обороты торгово-промышленныхъ предпріятій выразились въ суммѣ 2.213.187 руб. 22 коп. а прибыль въ 152.832 руб. 27 коп. сборовъ въ пользу казны со штрафными поступило 13.174 руб. 32 коп. Сборы въ пользу казны увеличились противъ 1908 года по гор. Елисаветполю на 1150 руб., а по Елисаветпольскому уѣзду на 1074 рубля 50 коп.

Число торгово-промышленныхъ предпріятій въ Елисаветпольскомъ уѣздѣ въ 1907 году было . . .	359
1908	509
1909	566

Торговые обороты Арешкаго уѣзда выразились въ суммѣ 1.590.326 руб. съ общей прибылью въ 181.042 руб. что противъ 1908 года составило увеличеніе оборотовъ на 149.753 руб. и прибыли на 16.109 руб. Сборовъ въ казну съ торговыхъ и промышленныхъ предпріятій со штрафными поступило на 10.076 руб. 92 коп.

Въ Казахскомъ уѣздѣ общій торговый оборотъ предпріятій, привлеченныхъ къ платежу раскладочнаго и процентнаго сборовъ съ прибыли, выразился въ суммѣ 1.338.100 руб. и прибыли со всѣхъ этихъ предпріятій поступило 142.225 руб. Поступленіе основнаго промысловаго налога въ 1909 году превысило поступленіе такового за 1908 годъ на 1200 руб. Сборовъ въ казну съ торговыхъ и промышленныхъ предпріятій поступило вмѣстѣ со штрафными 9058 руб. 94 коп.

Въ Карягинскомъ уѣздѣ торгово - промышленныхъ предприятий было 432 съ общимъ оборотомъ въ 850.787 руб. и суммою прибыли въ 95.370 руб.

Общій оборотъ торговли и промышленности за 1909 годъ по Нухинскому уѣзду выразился въ суммѣ 4.000.751 рублей понизившись противъ оборота 1908 года (4.015.017 руб.) на 14.266 руб., а прибыль на 5.715 руб.

Число торгово - промышленныхъ предприятий по преимуществу мелкихъ увеличилось по Нухинскому уѣзду съ 880 (за 1908 годъ) до 1062 (за 1909 годъ). Всѣхъ сборовъ со штрафными по Нухинскому уѣзду поступило 5030 руб. 69 коп., а по гор. Нухѣ тѣхъ же сборовъ на сумму 15.960 руб. 76 коп.

Въ Зангезурскомъ уѣздѣ торговля въ 1909 году находилась въ лучшихъ условіяхъ, чѣмъ въ 1908.

Въ 1908 году всѣхъ торговыхъ и промышленныхъ предприятий, обложенныхъ раскладочнымъ сборомъ, въ уѣздѣ насчитывалось 518 съ оборотомъ 1.862.179 руб.; въ томъ же году поступило основного промысловаго налога 12.673 руб. 50 коп.

Въ 1909 году всѣхъ предприятий, подлежащихъ дополнительному раскладочному сбору, было 554, основного промысловаго налога поступило 14.188 руб. (предприятий больше на 68 и основного налога на 1514 руб. 50 коп.); но оборотъ торговыхъ и промышленныхъ предприятий уменьшился противъ 1908 года на 420.821 руб., выразившись въ суммѣ 1.441.358 руб., что произошло, какъ сказано выше, вслѣдствіе сокращенія оборотовъ од-

ного мѣднсплавильнаго завода. Прибыли отъ всѣхъ предпріятій получено 203.126 р. 61 к. Всѣхъ сборовъ со штра фными по Зангезурскому уѣзду съ торговыхъ и промышленныхъ предпріятій поступило 11.921 руб. 06 коп, а по гор. Герюсы 3028 руб. 78 коп.

Въ Шущинскомъ уѣздѣ всѣхъ торговыхъ и промышленныхъ предпріятій было 1464, а въ предшествовавшемъ году 1220; увеличилось на 244 предпріятія, что объясняется естественнымъ ростомъ промышленности, а главное хорошимъ урожаемъ въ теченіи двухъ послѣднихъ лѣтъ.

Оборотъ же всѣхъ торговыхъ и промышленныхъ предпріятій выразился въ суммѣ 5.759.718 руб. 63 коп, чистая прибыль 633.719 р; болѣе 1908 года оборотъ на 488.000 руб. и прибыль на 51.000 руб. По гор. Шущѣ всѣхъ сборовъ со штрафными съ торговыхъ и промышленныхъ предпріятій поступило 12.454 руб. 95 коп, а по Шущинскому уѣзду 11.231 руб. 49 коп.

Джеванширскій уѣздъ въ торговомъ отношеніи развить весьма слабо. Подавляющее число предпріятій составляютъ мелочныя лавочки, торгующія по промысловымъ свидѣтельствамъ не привлеченнымъ къ раскладочному и процентнымъ сборамъ.

Въ 1909 году въ уѣздѣ привлечено къ раскладочному сбору 216 предпріятій, коихъ оборотъ простирался до 981.000 руб. съ прибылью въ 108.112 руб, а въ 1908 году обложено было лишь 197 предпріятій съ оборотомъ въ 823.661 руб. и съ прибылью въ 93.385 руб.

Сборовъ въ пользу казны по Джеванширскому уѣзду со штрафными поступило 7.389 руб. 07 коп.

Изъ наиболѣ развитыхъ торговыхъ пунктовъ въ Джеванширскомъ уѣздѣ слѣдуетъ указать на Евлахъ при желѣзно-дорожной станціи того же названія. Оборотеъ Евлаха равняется половинѣ оборотовъ всего уѣзда. Селеніе Барда, центръ низменной части уѣзда, при трактѣ Евлахъ-Шуша, извѣстно своими базарами. Селеніе Тертеръ административный центръ уѣзда, снабжаетъ товарами всю нагорную часть уѣзда.

Оборотъ всѣхъ торговыхъ и промышленныхъ предпріятій, въ губерніи привлеченныхъ къ раскладочному и процентнымъ сборамъ за отчетный годъ, выразился въ суммѣ 22.083.119 руб. 85 коп., и чистая прибыль равнялась 2.213.206 руб. 88 коп. Изъ общей суммы годового оборота по губерніи (22.083.119 руб. 85 коп.) на долю промышленности фабрично-заводской пришлось лишь 5.076.641 руб. 49 коп.

Сборы съ торговли и промышленности въ пользу казны.

Сословныхъ купеческихъ свидѣтельствъ 1-й и 2-й гильдіи было выбрано 3 на сумму 135 руб.

Свидѣтельствъ для торговыхъ предпріятій:

1-го разряда годовыхъ выбрано 6		357 р.
На складочныя помѣщенія къ нимъ 19		
Безплатныхъ къ нимъ помѣщеній по Арешскому уѣзду 4		
По гор. Шушѣ 2		
II-го разряда годовыхъ взято 1232		70.174 р. 50 коп.
„ „ „ полугодовыхъ 117		
на складочныя къ нимъ помѣщенія 2		

III разряда годовых	2730	32422 р. 50 к.
„ „ полугодовых	316	
бесплатн. къ нимъ складочн. помѣщ. 6		

IV разряда годовыхъ взято	1696	7610 руб.
„ „ полугодовыхъ	280	

V разряда въ развозный торгъ:

годовыхъ	93	3410 руб.
полугодовыхъ	47	
въ разносный торгъ:		
годовыхъ	143	
полугодовыхъ	74	

Свидѣтельствъ для промышленныхъ предприятий:

I-го разряда выбрано	—	3000 руб.
II-го „ годовыхъ	2	
III-го „ „	2	
IV-го разряда годовыхъ взято	37	9000 руб.
„ „ полугодовыхъ	6	
V „ годовыхъ	58	
„ „ полугодовыхъ	5	
VI-го разряда годовыхъ взято	44	2972 руб.
„ „ полугодовыхъ	2	
VII-го „ годовыхъ	131	
„ „ полугодовыхъ	2	
VIII-го „ годовыхъ	629	
„ „ полугодовыхъ	74	



1 Свидѣтельствъ для личныхъ промысловыхъ занятій.

IV-го разряда годовыхъ взято 6	65 руб.
.. .. . „ полугодовыхъ 1	

V-го разряда (приказчики I класса).

годовыхъ взято 165	2234 руб.
полугодовыхъ 17	

При торговыхъ II и промышленныхъ IV разряда.

годовыхъ на 50	руб.
полугодовыхъ 4	„

7-го разряда (приказчики II класса).

годовыхъ 129	631 руб.
полугодовыхъ 4	

Для приказчиковъ торговыхъ предпріятій IV разряда.

годовыхъ 9	на . 18 руб.
----------------------	--------------

Поступило безъ выборки промысловыхъ свидѣтельствъ 1665 руб. 47 коп.

Штрафовъ и взысканій по нарушеніямъ.

основного промысловаго налога 4785 руб. 85 к.

А всего сборовъ по документамъ и взысканіямъ поступило 141.693 руб. 32 к.

! Въ 1908 году такихъ сборовъ поступило на сумму 125.081 руб. 85 коп., т. е. казна въ отчетномъ году получила сборовъ съ губерніи болѣе предшествовавшаго года на 16.611 руб. 47 коп. и болѣе 1907 года на 25.546 руб. 57 коп., увеличивъ сумму сборовъ въ отчетномъ году противъ 1907 года почти на 22%.

Торговля и промышленность по грузообороту Закавказских желѣзныхъ дорогъ.

Особенности промышленности и торговли Елисаветпольской губернии характеризуются движеніемъ грузовъ по Закавказской желѣзной дорогѣ, которая проходитъ по Казахскому, Елисаветпольскому, Джеванширскому и Арешскому уѣздамъ губернии, на протяженіи 229 верстъ и которая пока является единственнымъ транзитнымъ путемъ изъ губернии къ Черному и Каспійскому морямъ, а также на сѣверный Кавказъ и въ Европейскую Россію.

	Вывезено (въ пудахъ)	Привезено (въ пудахъ)
Рожь	—	6569
Пшеница	359.845	103.837
Овесъ	7496	1571
Просо	13.100	5620
Ячмень	1.166170	18758
Кукуруза	27,548	2902
Горохъ	466	8.103
Бобы, фасоль, чечевица . .	522	2393
Мука пшеничная	65578	366723
Мука ржаная	—	44
Мука гороховая, кукурузная	387	1492
Крупа гречневая	—	166
Пшено	19	5601

Крупа кукурузная, овсяная,		
перловя	1068	767
Солодь	—	65
Отруби всякіе	4723	7070
Съмена конопляныя, льня-		
ныя и прочія	2185	868
Съмена горчичныя, маковыя		
и др.	—	103
Рись	170,570	116.662
Чай	121	17,523
Чай кавказскій	4	51
Изюмъ, сабза, кишмишъ	1289	60.035
Вина виноградныя	1.163,521	77.724
Доски и брусья березовыя,		
сосновыя, елевыя, буковыя	137.994	890.647
Клепка	6986	32.750
Дрючки, рудничныя стойки,		
абаполы, колья	18.945	61.011
Дрова	79.361	115.871
Желъзо, сталь, (не въ дѣлѣ).	11.113	206.242
Масло конопляное, льняное,		
подсолнечное	713	11.291
Нефть и нефтяные остатки.	6028	761.640
Керосинъ	1576	317.035
Нефтяныя смазочныя масла.	37	4595
Корень солодковоый, лакрица	752.899	287.066
Рыба красная живая	103	—

Рыба чистяковая . . .	784	2230
Сельдь	8	2802
Сахаръ рафинадъ въ бочкахъ	2386	194.149
Сахарный песокъ въ мѣш- кахъ и ящикахъ . . .	5527	319.669
Соль каменная	1636	494.044
Спиртъ виноградный и фру- ктовый	51.994	27.857
Табакъ махорка, тютюнь, нюхательный	15.992	11.436
Антрацитъ, брикеты	1427	119.448
Бумага, хлопокъ	467.383	233.341
Шерсть овечья	34.096	1279
Шерсть верблюжья, козья.	480	185
Яйца	11.758	51
Всѣ остальные грузы.	3546685	1.819.215

В с е г о г р у з о в ъ 8.147.852 6.761.096

З а к л ю ч е н і е

Развитіе торговой и промышленной дѣятельности въ губерніи тормозится

- 1) Недостаткомъ удобныхъ путей сообщенія
- 2) Слабымъ развитіемъ кредитныхъ учреждений
(въ Елисаветпольской губерніи даже нѣтъ отдѣленія
государственнаго банка)

3) Отсутствіемъ предпринимательской инициативы среди торговцевъ и промышленниковъ мѣстнаго населенія:

Кромѣ Закавказской желѣзной дороги въ губерніи проложено шоссеиныхъ дорогъ лишь на протяженіи 489,97 версты. Грунтовыя же дороги зимой, въ началѣ весны и вообще въ дождливое, сырое время, совершенно не пригодны для перевозки грузовъ.

Коммерческій банкъ на всю губернію одинъ Азовско-Донской, помѣщающійся въ гор. Елисаветполѣ. Правда въ Елисаветполѣ, Нухѣ и Шушѣ существуютъ еще общества взаимныхъ кредитовъ, но, за отсутствіемъ средствъ, ихъ обороты незначительны. Торговцами, промышленниками садовладѣльцами — всѣми чувствуется потребность въ открытіи отдѣленія государственнаго банка въ гор. Елисаветполѣ и кредитныхъ учрежденій по городамъ: Шушѣ, Нухѣ и по такимъ пунктамъ, какъ Агдашъ, Агдамъ, Анненфельдъ, Казахъ и. т. д. Со станціи Елисаветполь, расположенной у гор. Елисаветполя, отправлено по Закавказской желѣзной дорогѣ въ 1909 году грузовъ 1.990.805 пудовъ, а принято съ той же дороги 2.533.187 пудовъ. Темнота, косность мѣстнаго населенія тормозятъ развитіе предпринимательской дѣятельности. Въ губерніи нѣтъ промышленныхъ учебныхъ заведеній, если не считать Михайловскаго ремесленнаго училища, низшаго разряда въ гор. Елисаветполѣ; коммерческихъ же училищъ въ губерніи нѣтъ никакихъ.

Внѣшняя торговля съ Персіей.

За 1909 годъ вывезено товаровъ изъ Россіи въ Персію чрезъ Джебраильскую таможенную:

Хлопчатобумажныхъ издѣлій на сумму . . .	149.670	руб.
Кожанныхъ	2281	„
Желѣзныхъ	4365	„
Лошадей, ословъ и катеровъ	4305	„
Мелкихъ галантерейныхъ вещей	1604	„
Прочихъ разныхъ товаровъ	5583	„

И т о г о н а . . . 167.808 руб.

Чрезъ Маральянскій же таможенный переходный пунктъ отпущено:

Сѣдельно-шорныхъ издѣлій на сумму . . .	40.0	руб.
Бумажныхъ тканей	17200	„
Мѣдныхъ и желѣзныхъ издѣлій	3880	„
Керосину	1684	„
Сахару-рафинаду	2244	„
Мельничныхъ камней	1800	„
Прочихъ разныхъ товаровъ	4207	„

И т о г о . . . 35025 руб.

Привезенно же изъ Персіи чрезъ Джебраильскую таможенную въ губернію:

Коконовъ на сумму	29525	руб.
Хлѣба въ зернѣ	21575	„
Шерстяныхъ издѣлій	6838	„
Шкуръ лисьихъ	900	„
Прочихъ разныхъ товаровъ	4533	„
<hr/>		
Итого на	63.371	руб.

Чрезъ Маральянскій таможенный переходный пунктъ привезено:

Пшеницы на сумму	30550	руб.,
Ячменя	17540	„
Гороху	17530	„
Угля древеснаго	2380	„
Камыша	2320	„
Луку	1800	„
Коконовъ	13260	„
Ковровъ шерстяныхъ	1063	„
Ословъ	1105	„
Быковъ	2205	„
Баранты	9280	„
Прочихъ разныхъ товаровъ	5551	„
<hr/>		
Итого	104584	руб.,

Такимъ образомъ вывезено всего въ Персію изъ губерніи на 202.833 руб. разнаго товару, а привезено на 167.955 руб. Приведенныя выше цифры наглядно рисуютъ на сколько незначительна торговля Елисаветпольской губерніи съ прилегающими Персидскими провинціями. Между тѣмъ по географическимъ и по топографическимъ условіямъ мѣстности прилегающія къ губерніи Персидскія области должны бы естественно получать многіе товары лишь изъ Елисаветпольской губерніи; на примѣръ хлопчатобумажныя ткани, издѣлія шорныя, желѣзныя, мѣдныя, стальные, сахаръ, керосинъ, мыло, свѣчи, суровыя и галантерейные предметы и т. д.

Развитіе товарообмѣна пограничнаго въ губерніи населенія съ Персидскимъ тормозится:

1) смутами происходящими въ пограничныхъ персидскихъ провинціяхъ и небезопасностью дорогъ.

2) Отсутствіемъ благоустроенныхъ путей къ границѣ, какъ съ нашей стороны, такъ въ особенности съ персидской. До сего времени мы не имѣемъ уплотненныхъ грунтовыхъ дорогъ отъ переправъ чрезъ Араксъ, къ административному центру уѣзда-селенію Карягино и отъ этого послѣдняго до единственнаго тракта соединяющаго Шушу съ Евлахомъ.

Въ цѣляхъ повышенія товарообмѣна съ Персіей, не говоря конечно объ условіяхъ установленія прямого транзитнаго пути, въ этой полосѣ теперь же необходимо:

а) Продолжить существующее шоссе отъ Агдама къ Пир-Агбулагу далѣе на Николаевку и Карягино и на Джебраиль, а

оттуда на Худаферинъ и Маральяны.

б) Облагоустроить старый прямой путь отъ Джебраила на Шушу, смягчивъ подъемы, построивъ мосты.

Тогда эти два пути, пройдя по Джеванширскому, Шушинскому и Карягинскому уѣздамъ къ границѣ Персіи, поднимутъ благосостояніе населенія губерніи и соединять персидскую границу съ такими экономическими и торговыми пунктами, какъ Шуша, Агдамъ, Барда, ст. Евлахъ, которая за 1908 годъ отправила товаровъ болѣе милліона пудовъ, а приняла съ Закавказской желѣзной дороги болѣе двухъ милліоновъ пудовъ разнаго груза, въ числѣ котораго было много желѣзныхъ, мѣдныхъ, стальныхъ издѣлій, шорныхъ товаровъ, нефти, керосину, хлопчатобумажныхъ тканей, то есть грузовъ которые, какъ видно изъ перечисленнаго выше перечня товаровъ, теперь, не смотря на отсутствіе удобныхъ путей, все же имѣютъ хорошій сбытъ въ пограничныхъ персидскихъ провинціяхъ.

Подати и повинности.

(Вѣдомости № № 10, 11)

По свѣдѣніямъ Эриванской Казенной Палаты, въ 1909 году должно поступить разныхъ складыхъ сборовъ 1.786.010 руб. 43 коп.
и недоимокъ 2.454.218 „ 67 „

Вновь причислено оклада	16.993	„	71	„
„ недоимокъ	1.159.460	„	41	„
Исключено оклада	20.954	„	65	„
„ недоимокъ	940.875	„	83	„

Всего слѣдовало поступить въ 1909 году:

Оклада	1.782.049	„	49	
Недоимокъ	2.672.803	„	25	„
В с е г о	4.454.852	„	74	„

На самомъ дѣлѣ поступило:

Оклада	1318.187	„	39	„
Недоимокъ	688.247	„	99	„

Осталось невыплаченными за населеніемъ губерніи:

Оклада	463.862	„	10	„
Недоимокъ	1.984.505	„	26	„

Слѣдовательно недоимокъ на 1 января 1910 года образовалось 2.448.367 „ 36 „

Отсюда видно, что въ отчетномъ году оклада и недоимокъ взыскано съ населенія губерніи . 2.006.485 „ 38 „

противъ 1.957.968 руб. 51 коп. 1908 года

и . . . 1.457.820 „ 22 „ 1907 года, т. е. поступленіе окладныхъ и неокладныхъ сборовъ увеличилось за два послѣднихъ года почти на 37% (противъ суммы поступления въ 1907 году).

Изъ числа недоимокъ на 1 января 1910 г. 2.448.367 р. 36 к.

на отвѣтственности губернскаго начальства состоитъ:

Д-та Окладныхъ Сборовъ 303.571 руб. 73 коп.

По Министерству торговли и про-
мышленности 340.748 „ 17 „

По Министерству Народнаго про-
свѣщенія 73.024 „ 64 „

„ Юстиціи 24.974 „ 28 „

По неокладнымъ губернск. и земск.
сборамъ 5.123 „ 23 „

и по Минист. Внутреннихъ Дѣлъ . 170.619 „ 93 „

А всего разныхъ взысканій на отвѣтственности гу-
бернскаго начальства къ 1910 году

состоить 923.404 руб. 95 коп.

Городскіе доходы и расходы

(Вѣдомости № № 12, 13)

Въ отчетномъ году доходы и расходы по городамъ
Елисаветпольской губерніи были таковы:

	Доходы.	Расходы.	Запасн. капитал.
Елисаветполь .	144272 р. 05 к.	142845 р. 39 к.	10496 р.
Герюсы	6320 р. 66 к.	5986 р. 11 к.	150 р.
Нуха	31093 р. 70 к.	30663 р. 70 к.	65 р. 59 к.
Шуша	52539 р. 24 к.	50308 р. 58 к.	не имѣется.

Народное просвѣщеніе.

Вѣдомости №№ 14, 15, 16, 17, 18, 19.

Въ отчетномъ году въ вѣдѣніи Дирекціи народныхъ училищъ было городскихъ училищъ (по положенію 1872 года) три: въ Елисаветполѣ, Шушѣ и Нухѣ со 1111 учениками—мальчиками, Маріинское женское училище въ г. Шушѣ, въ коемъ обучалось 248 дѣвочекъ, Михайловское Ремесленное училище въ Елисаветполѣ со 164 мальчиками, сельскихъ начальныхъ училищъ 135, въ которыхъ обучалось 7658 мальчиковъ и 1840 дѣвочекъ и два частныхъ училища третьяго разряда въ г. Шушѣ, въ которыхъ обучалось мальчиковъ 105 и дѣвочекъ 21.

На всѣ эти учебныя заведенія израсходовано:

Казной	79.100 р. 66 к.
Городскими и сельскими обществами	79.000 р. —
Изъ сборовъ на воспитаніе и обученіе	38.597 р. 68 к.
Изъ другихъ источниковъ	233106 р. 15 к.
	<hr/>
	429.803 р. 83 к.

Спеціальныхъ средствъ и запасныхъ

капиталовъ состоитъ на лицо . . . 25.400 р. —

За отчетный годъ Дирекціей народныхъ училищъ въ губерніи открыты вновь начальные школы въ Даллярѣ, Юхари-Айплу, Куцанѣ, Кичикъ-Дагнинѣ, Борисахъ, Човдарѣ, Верхне-Агаджикендѣ, Саровѣ и въ Охчи.

Кромѣ этихъ школъ въ губерніи существовало 13 церковно-приходскихъ школъ вѣдомства православнаго исповѣданія, расположенныхъ преимущественно по переселенческимъ поселкамъ.

На эти школы отъ казны, отъ городскихъ и сельскихъ обществъ и изъ другихъ источниковъ израсходовано лишь около 2000 рублей. Дѣтей въ этихъ школахъ обучалось: 327 мальчиковъ и 121 дѣвочка.

Кромѣ указанныхъ школъ въ губерніи существовало до 80 армянскихъ церковно-приходскихъ школъ и до 190 татарскихъ начальныхъ школъ (медресе, мектебе, мечетскихъ и аульныхъ), въ коихъ обучалось до 5½ тысячъ дѣтей.

Обще-образовательныхъ средне-учебныхъ заведеній въ губерніи три: Елисаветпольская мужская гимназія, Елисаветпольское женское учебное заведеніе Св. Нины и Шуминское Реальное училище. И кромѣ того въ Шушѣ существуетъ армянская духовная Семинарія.

Въ Елисаветпольской гимназіи за отчетный годъ обучалось мальчиковъ 547.

Государственнымъ Казначействомъ на гимназію израсходовано . . .	37.918 р. 78 к.
Отъ городскихъ обществъ . . .	1140 р. —
Изъ сборовъ за право ученіе . . .	29.534 р. 01 к.
И изъ другихъ поступленій . . .	2002 р. 43 к.
Итого .	70.595 р. 43 к.

Спеціальныхъ и другихъ запасныхъ капиталовъ состоитъ на лицо . . . 4323 р. 35 к.

Въ заведеніи св. Нины обучалось 385 дѣвочекъ.

На заведеніе Св. Нины Казною израсходовано	3320 р. —
Изъ сборовъ на воспитаніе и обученіе	19.743 р. —
И изъ другихъ источниковъ	2812 р. 18 к.

Итого 25.875 р. 18 к.

Спеціальныхъ средствъ и другихъ запасныхъ капиталовъ состоитъ на
лицо 6.665 р. 47 к.

Въ Шушинскомъ Реальномъ училищѣ обучалось 430 мальчиковъ.

На училище Казною израсходовано	16.710 р. —
Городскими и сельскими обществами	6902 р. —
Изъ сборовъ на воспитаніе и обученіе.	18.216 р. —
И изъ другихъ источниковъ	4994 р. —

Итого 46.812 р. —

Спеціальныхъ средствъ и запасныхъ капиталовъ состоитъ на лице 14.826 р. —

Въ Шушинской Армянской Духовной Семинаріи обучалось 374 мальчика.

На Семинарію истрачено попечительствомъ:

Изъ сборовъ на воспитаніе и обученіе	3800 р. —
И изъ другихъ источниковъ	14.166 р. 01 к.

Итого 17.966 р. 01 к.

Спеціальныхъ средствъ и запасныхъ капиталовъ состоитъ на лице 13.600 р. 01 к.

За отчетный 1909 годъ въ Елисаветпольской губерніи было 18 библіотекъ и читаленъ, кои существовали:

Четыре читальни въ самомъ г. Елисаветполѣ (военная, городская, общественнаго собранія, армянскаго кружка) и пятая читальня при желѣзнодорожномъ депо на ст. Елисаветполь.

Три читальни въ г. Шушѣ (при общественномъ со-

браніи, при армянскомъ благотворительномъ обществѣ и частная).

Въ Шушинскомъ уѣздѣ двѣ бібліотеки въ м. Агдамѣ: при казенномъ двухъ—классномъ училищѣ и общественная читальня.

Въ г. Герусахъ одна общественная бібліотека.

Въ г. Нухѣ двѣ читальни: городская бібліотека—читальня и читальня мусульманскаго общества.

Въ Нулинскомъ уѣздѣ одна бібліотека—читальня въ с. Дашъ-булагѣ.

Одна бібліотека читальня въ м. Казахѣ (попечительства Казахскаго армянскаго церковно-приходскаго училища) и въ Казахскомъ уѣздѣ одна бібліотека—читальня въ с. Карванъ-Сараѣ (при армянскомъ благотворительномъ обществѣ).

И въ Арешскомъ уѣздѣ двѣ бібліотеки—читальни въ м. Агдашѣ, одна при двухклассномъ училищѣ казенная и вторая общественная.

Книжныхъ магазиновъ въ губерніи было восемь, изъ нихъ четыре магазина существовали въ г. Елисаветполѣ, три въ г. Шушѣ и одинъ въ г. Герусахъ.

Типографій въ губерніи было за отчетный годъ также восемь: четыре въ г. Елисаветполѣ (одна изъ нихъ губернская), три въ г. Шушѣ (изъ коихъ одна армянской духовной Консисторіи) и одна типографія въ г. Герусахъ.

Народное образованіе въ губерніи стоитъ на низкомъ уровнѣ, особенно среди мусульманъ.

Въ нѣкоторыхъ уѣздахъ грамотныхъ изъ русски едва насчитывается 5--6⁰/₀ изъ этого числа населенія.

Разноплеменность населенія, разноязычность, кочеваніе тормозятъ развитіе просвѣщенія.

Въ послѣдніе годы въ населеніи (даже и въ татарскомъ) замѣчается стремленіе къ просвѣщенію, но у населенія нѣтъ средствъ, чтобъ открыть школы. Между тѣмъ по современнымъ обстоятельствамъ въ губерніи необходимы не одни начальныя школы, но и двухклассныя министерскія школы съ сельскохозяйственными и ремесленными отдѣленіями. Дирекція народныхъ училищъ намѣтила открыть такія школы по Елисаветпольскому уѣзду въ Карасахкалѣ, Сейфалы, Эркечѣ, Мурулѣ, Лякахъ.

По Карягинскому уѣзду: въ Шахсеванѣ и Горадизѣ.

Въ Зангезурскомъ уѣздѣ: въ Пирнаутѣ, Татевѣ, Астазурѣ, Ванкѣ и Мигри.

По Казахскому уѣзду въ Коткендѣ, Камарланѣ и Оксузлы.

По Нухинскому уѣзду: въ Каракоюнлахъ, Зекзитѣ, Беюкдегнѣ.

Въ Шушинскомъ уѣздѣ: въ Сизникѣ, Гуней-чертазѣ и Овшарѣ. Интересъ населенія къ школамъ съ профессиональными отдѣленіями все возрастаетъ. Дѣти, научившись въ такихъ школахъ полезнымъ приѣмамъ для улучшенія сельскохозяйственныхъ культуръ, перенесутъ свои познанія въ семьи.

Лишь такимъ путемъ можно вызвать стремленіе къ лучшей обработкѣ почвы, къ раціональному уходу за са-

довыми растеніями, а равно и къ введенію усовершенствованныхъ сельско-хозяйственныхъ орудій, и распространить среди населенія элементарныя познанія по обработкѣ дерева, металла, камней...

Самую низкую степень въ дѣлѣ просвѣщенія занимаютъ въ губерніи, какъ сказано выше, татары. Темнота мусульманской женщины больше всего тормозитъ просвѣщеніе среди татаръ. Мусульманка предоставлена самой себѣ. Родители рано ее выдаютъ замужъ, она всегда подѣ покрываломъ, ей даже запрѣщается разговаривать съ посторонними. Ея единственное утѣшеніе—дѣти, она привязывается къ нимъ, делѣтъ ихъ, удерживаетъ при себѣ и любя, губить ихъ.

Просвѣщеніе татаръ надо начать съ дѣвушки—мусульманки, которая ставши женой-матерью, воспитаетъ и обучитъ своихъ дѣтей. На первое время необходимо хотя въ одномъ городѣ Елисаветполѣ открыть для мусульманокъ закрытый пансіонъ съ женскимъ составомъ преподавательницъ, съ программой четырехклассныхъ прогимназій Министерства Народнаго Просвѣщенія, съ уроками по огородничеству молочному хозяйству, а также—шитью вязанью, ткачеству и съ дополнительнымъ курсомъ педагогики и практическихъ уроковъ занятія въ начальныхъ школахъ. Эти закрытые пансіоны привлекутъ мусульманокъ не только изъ города Елисаветполя, но и изъ отдаленнѣйшихъ глухихъ угловъ губерніи. Эти пансіоны и подготовятъ необходимый учительскій персоналъ для женскихъ мусульманскихъ начальныхъ школъ по губерніи.

Воинская повинность.

Военнымъ Министерствомъ было назначено къ приему на военную службу изъ губерніи 1434 человекъ, въ томъ числѣ 5 евреевъ. По окончательной передѣ жеребьемъ та- ніемъ повѣркѣ призывныхъ списковъ (ст. 162) оказалось внесенныхъ 4450

въ дополнительные списки А (ст. 180, 389, 390) . 19
 „ „ „ Б (ст. 151) 461
 „ „ „ В (ст. 62 и 151) 3

Всего 4933

I. Въ числѣ внесенныхъ въ общіе призывные списки (§2 п. а) заключалось:

великороссовъ, малороссовъ и бѣлороссовъ . . . 182
 прочихъ христіанъ 4244
 евреевъ 24

Итого 4450

II. Имѣющихъ право на льготу по семейному положенію:

1 разряда 1348
 2 „ 587
 3 „ 129

Итого 2064

III. Подлежало отсрочкѣ:

Для окончанія образованія въ русскихъ учебныхъ заве- деніяхъ 25

Вслѣдствіе находенія подъ судомъ и слѣдствіемъ или

въ виду отбыванія наложеннаго по суду наказанія (ст. 169) 6
 Въ числѣ лицъ внесенныхъ въ дополнительные списки А
 (§ 2 п. б) заключалось:

великороссовъ, малороссовъ и бѣлороссовъ	1
прочихъ христіанъ	18

Въ числѣ лицъ внесенныхъ въ дополнительные списки Б
 (§ 2, п. в) заключалось получившихъ отсрочки для окон-
 чанія образованія въ русскихъ учебныхъ заведеніяхъ 7

по невозможности (ст. 47)	304
въ томъ числѣ евреевъ	1
для поправленія здоровья	149
по ст. 169	1

Итого 461

Изъ числа всѣхъ внесенныхъ въ общіе и дополнительные
 (А и Б) призывные списки лицъ, обязанныхъ явиться къ
 освидѣтельствуванію для пополненія назначеннаго числа
 новобранцевъ (ст. 172 Уст.), не явилось ко времени окон-
 чанія дѣйствія по призыву въ каждомъ призывномъ уча-
 сткѣ (п. 4 ст. 172) безъ уважительныхъ причинъ:

великороссовъ, малороссовъ и бѣлороссовъ	21
прочихъ христіанъ	524

Итого 545

Для пополненія назначеннаго числа новобранцевъ
 всего подвергалось освидѣтельствуванію (ст. 166 и
 168) 2686

Признано совсѣмъ неспособными къ военной службѣ (ст.
 182 п. 1) по болѣзни:

великороссовъ, малороссовъ и бѣлороссовъ	14
прочихъ христіанъ	273

Итого 287

по невозможности-послѣ получения двухъ годичныхъ

отсрочекъ (ст. 47):

прочихъ христіанъ (не русскихъ), лицъ ростомъ ниже 2 арш. 2 $\frac{1}{2}$ верш. (ст. 46)	3
Признано неспособными къ службѣ въ постоянныхъ вой- скахъ, но годныхъ къ зачисленію въ ополченіе 2 разряда:	
великороссовъ, малороссовъ и бѣлороссовъ	14
прочихъ христіанъ	121
	<hr/>
Итого	135

По невозможности послѣ полученія двухъ годичныхъ от-
срочекъ (ст. 47):

великороссовъ малороссовъ и бѣлороссовъ	5
прочихъ христіанъ	75
евреевъ	1
	<hr/>
Итого	81

Признано подлежащими отсрочкѣ на основаніи ст. 47 и
внесенію въ дополнительные списки Б слѣдующаго года:

великороссовъ, малороссовъ и бѣлороссовъ	20
прочихъ христіанъ	535
евреевъ	1
	<hr/>
Итого	556

Для поправленія здоровья:

великороссовъ, малороссовъ и бѣлороссовъ	7
прочихъ христіанъ	150

Въ числѣ получившихъ отсрочку по невозможности ока-
залось лицъ ростомъ ниже 2 арш. 2 $\frac{1}{2}$ верш. (ст. 46) 36

Признано подлежащими отсрочкѣ и зачисленію въ опол-
ченіе 2 разряда (прим. 1 къ ст. 172) по невозможности:

прочихъ христіанъ	27
-------------------	----

для поправленія здоровья:

прочихъ христіанъ	8
-------------------	---

Признано подлежащими отправленію въ лечебныя заведенія на испытаніе (ст. 170):

великороссовъ, малороссовъ и бѣлороссовъ	8
прочихъ христіанъ	106
<hr/>	
Итого	114

Признано годными къ военной службѣ единогласно и внесено въ приѣмную роспись:

а) на строевую службу:

великороссовъ, малороссовъ и бѣлороссовъ	63
прочихъ христіанъ	1192
евреевъ	5
<hr/>	
Итого	1260

б) на нестроевую службу:

великороссовъ, малороссовъ и бѣлороссовъ	1
прочихъ христіанъ	13
<hr/>	
Итого	14

Зачислено въ ополченіе 1 разряда сверхъ комплектныхъ 24

Назначено къ переосвидѣтельствуванію въ губернскомъ по воинскимъ дѣламъ Присутствіи:

прочихъ христіанъ	1
-----------------------------	---

Признано годными къ военной службѣ вопреки мнѣнію врачей и внесенныхъ въ приѣмную роспись (циркуляръ Министерства Внутреннихъ Дѣлъ 1901 года № 27):

прочихъ христіанъ	4
-----------------------------	---

Признанныхъ неспособными къ военной службѣ не единогласно или вопреки мнѣнію врачей (циркуляръ Министерства Внутреннихъ Дѣлъ 1875 года № 47 и 1901 года № 27):

великороссовъ, малороссовъ и бѣлороссовъ	1
прочихъ христіанъ	14

Въ счетъ опредѣленнаго разверсткой числа повобранцевъ:

принято въ войска по признаніи ихъ годными къ военной службѣ:

а) изъ числа внесенн. въ общіе призывные списки	1202
изъ числа внесенныхъ въ дополнительные списки А	13
„ „ „ „ „ „ Б	64
зачислено въ запасъ по роду занятій п. 4-15 ст. 80 (по пред. 1906 г.)	2
Итого	1281

Осталось въ недоборѣ:

великороссовъ, малороссовъ и бѣлороссовъ	2
прочихъ христіанъ	151
Итого	153

Въ числѣ принятыхъ на военную службу заключалось имѣвшихъ право на льготу (ст. 168 и примѣч. къ ст. 174)

III разряда:

великороссовъ, малороссовъ и бѣлороссовъ	4
прочихъ христіанъ	46
Итого	50

II разряда:

великороссовъ, малороссовъ и бѣлороссовъ	14
прочихъ христіанъ	97
Итого	111

I разряда:

великороссовъ, малороссовъ и бѣлороссовъ	15
прочихъ христіанъ	24
Итого	39

Женатыхъ бездѣтныхъ:

великороссовъ, малороссовъ и бѣлороссовъ	23
прочихъ христіанъ	69
Итого	92

Холостыхъ:

великороссовъ, малороссовъ и бѣлороссовъ .	25
прочихъ христіанъ	1123

Итого 1148

Одиночекъ	5
Ибующихъ право на сокращенные сроки службы .	15
Грамотныхъ по русски	249
въ томъ числѣ великороссовъ, малороссовъ и бѣлорос- совъ 31	

Не грамотныхъ по русски, но грамотныхъ на иномъ языкѣ	124
--	-----

Итого 373

Неграмотныхъ	891
Въ томъ числѣ великороссовъ, малоросс. и бѣлоросс.	6

По народностямъ:

великороссовъ	40
малороссовъ	25
нѣмцевъ	6
грековъ	1
армянъ	1202
евреевъ	5

Итого 1279

По вѣроисповѣданіямъ:

православныхъ и единовѣрцевъ	19
русскихъ сектановъ	47
протестантовъ	6
армяно-григоріанъ	1202

Итого 1279

По мѣсту жительства:

городскихъ обывателей	62
---------------------------------	----

сельскихъ обывателей	.	.	.	1217
<hr/>				
Итого				1279

Сборъ съ туземнаго населенія взаменъ отбыванія воинской повинности:

Слѣдовало поступить:

оклада	{	съ сельскихъ сословій . . .	135032 р. 92 к.
		„ городовъ . . .	5551 - 44
недоимокъ	{	съ сельскихъ сословій . . .	44664 - 16
		„ городовъ . . .	17843 - 05

Вновь причислено:

оклада съ сельскихъ сословій	.	.	3 р. 17 к.
недоимокъ „ „	.	.	152 - 51

Исключено:

оклада	{	съ сельскихъ сословій . . .	131 - 29
		„ городовъ . . .	7 - 51
недоимокъ	{	съ сельскихъ сословій . . .	1573 - 09
		„ городовъ . . .	30 - 08

Взыскано:

оклада	{	съ сельскихъ сословій . . .	117785 р. 29 к.
		„ городовъ . . .	722 - 11
недоимокъ	{	съ сельскихъ сословій . . .	22130 - 66
		„ городовъ . . .	6394 - 01

Осталось къ 1 января 1910 года:

оклада	{	съ сельскихъ сословій . . .	17119 р. 51 к.
		„ городовъ . . .	4821 - 82

недоимокъ	{	съ сельскихъ сословій	21113 р. 31к.
		„ городовъ	11418 - 96
ВСЕГО	{	съ сельскихъ сословій	38232 - 82
		„ городовъ	16240 - 78

ПОЧТА И ТЕЛЕГРАФЪ

Почтово-телеграфныхъ учрежденій въ губерніи 27:

Агдамъ	2 почт. ящ., 4 чиновника, 1 аппаратъ, 31 элем.
Агдашъ	1 1 2 33 . .
*) Аджикендъ	1 2 1 15 . .
Актафа	2 3 1 43 . .
Анненфельдъ	2 2 2 50 . .
Барда . . .	1 1 1 35 . .
Ванкъ . . .	2 3 1 35 . .
Варташенъ	1 1 0 0 . .
Гирюсы . .	1 3 1 38 . .
Делижанъ .	2 4 2 56 . .
Джебраилъ	2 3 1 44 . .
Евлахъ . .	1 6 1 44 . .
Еленендорфъ	1 2 1 10 . .
Елисаветполь	9 26 6 167 . .

*) Вр. почтово-телеграфное учрежденіе, открыв. ежегодно съ 20 мая по 10 сентября.

Елисаветполь

почт. отдѣл.	1	2	0	0
Казахъ	1	3	1	38
Караванъ-Сарай	1	2	1	33
Карягино	2	3	1	25
Катарскіе заводы	1	1	0	0
Куткашенъ	1	1	0	0
Ляки	1	1	0	0
Ниджъ	1	1	0	0
Нуха	4	7	2	56
Тертеръ	2	3	1	28
Халданъ	1	2	1	28
Ханкенды	1	3	1	40
Шуша	5	18	3	160

Во всѣхъ этихъ почтово-телеграфныхъ учрежденіяхъ почтовыхъ ящиковъ 50, чиновниковъ 109, аппаратовъ 32, элементовъ 974, нижнихъ служителей 28, разносящихъ корреспонденцію 31 и остальныхъ 40. Ими отправлено почтъ 12526; получено почтъ 12539. Переслано по почтѣ:

- а) открытыхъ писемъ платныхъ 928.283
 бесплатныхъ 519.361
- б) закрытыхъ писемъ платныхъ 344.179
 бесплатныхъ 11.237
- в) простыхъ бандерольныхъ отправленій . 191.475
- г) абонементныхъ повремен. изданій . . 922.765 (штук.)
- е) денежн. и цѣнн. пакетовъ 10,726 на сумму 17,232.792 р.

д) заказной корреспонден. 54. 826	
ж) денежных переводов по почтѣ . . . 214.0693	
по телеграфу . . . 12.263	
на сумму	1897.614 руб.
з) цѣнныхъ посылокъ	91.965
на сумму	6.430.954 руб.
и) посылокъ безъ цѣны	23.954
і) отправленій съ наложеннымъ платежемъ 32.743	
на сумму	483.310 руб.
к) переходящей корреспонденціи на сумму 2.447.526 руб.	
л) телеграммъ прошло 386.696.	

Весь доходъ отъ почтово-телеграфныхъ учреждений за отчетный 1909 годъ выразился въ суммѣ 246.046 руб. и расходъ достигъ 110.111 руб. Въ 1908 году доходъ былъ 239.064 руб., а расходъ 97.854 руб.

Существующая сеть почтовыхъ и почтово-телеграфныхъ учреждений въ числѣ 27 отдѣленій на всю губернію пространнымъ въ 38950 кв. верстѣ, съ миллиономъ двумя стами тысячами жителей, слишкомъ недостаточна. Теперь одно почтовое или почтово-телеграфное отдѣленіе обслуживаетъ въ среднемъ районъ болѣе чѣмъ въ 1400 кв. верстѣ. И потому многіе зарождающіеся въ губерніи узлы торговыхъ и промышленныхъ движеній лишены услугъ почты и телеграфа, безъ чего тормозится развитіе экономической и умственной дѣятельности.

1. q 297.282,71 үмкүрэн

НАРОДНАЯ ПРАВСТВЕННОСТЬ

Вѣдомости №№ 20, 21, 22.

По свѣдѣнiямъ Прокурорскаго надзора Елисаветпольскаго Окружнаго Суда въ отчетномъ году во всѣхъ слѣдственныхъ участкахъ губернiи возникло по разнаго роду преступленiямъ 3805 дѣлъ, въ томъ числѣ:

Города и уѣзды	По сообщенiямъ Полицiи.	По предложенiю Прокурора	По частнымъ жалобамъ	Всего
Гор. Елисаветполь . .	431	60	31	522
Елисаветпольскiй уѣздъ	245	23	23	291
Казахскiй	304	55	62	421
Арешскiй	370	17	33	420
Джеванширскiй	247	23	52	322
Шушинскiй	366	79	82	527
Карягинскiй	318	45	24	387
Нухинскiй	227	31	79	337
Зангезурскiй	448	81	49	578
Итого	2953	414	435	3805

По окончательно вошедшимъ въ законную силу приговорахъ Елисаветпольскаго Окружнаго Суда и Тифлисскаго Судебной Палаты, въ качествѣ Суда первой инстанціи и апелляціоннаго производства, приговорено къ наказаніямъ 487 человекъ, которые по званію, возрасту, вѣроисповѣданію и образованію распредѣляются такымъ образомъ:

	Мужчинъ	Женщ.
ПО ЗВАНІЮ		
Потомственныхъ дворянъ	29	—
Личныхъ дворянъ	1	—
Духовенства христіанск. вѣроисповѣд.	1	—
„ не христіанск. вѣроиспов.	1	—
Мѣщанъ	53	2
Почетныхъ гражданъ	1	—
Купцовъ	1	—
Сельскихъ обывателей	371	2
Иностранцевъ (Персидско-подданныхъ)	11	—
Бродягъ и бѣгло ссыльныхъ	14	—
Итого	483	4

ПО ВОЗРАСТУ .		
Отъ 10 до 17 лѣтъ	19	—
„ 17 — 21 г.	87	—
„ 21 — 50 г.	365	4
„ 50 — 70 г.	11	—
<hr/>		
Итого	483	4
ПО ВЪРОИСПОВѢДАНІЯМЪ		
Православныхъ	21	3
Другихъ христіанскихъ исповѣданій	92	—
Магометанъ	370	1
<hr/>		
Итого	483	4
ПО ОБРАЗОВАНІЮ.		
Грамотныхъ	120	2
Неграмотныхъ	363	2
<hr/>		
Итого	483	4

По приговорамъ Мировыхъ Судей округа Елисаветпольскаго Окружнаго Суда въ отчетномъ году присуждено къ тюремному заключенію, къ аресту, выговорамъ, замѣчаніямъ и денежнымъ взысканіямъ всего по губерніи 16276 человекъ, изъ коего числа женщинъ лишь 64.

С В Ъ Д Ъ Н І Я

о казенныхъ, земскихъ и общественныхъ зданіяхъ.

А) Лѣтнія помѣщенія (дачи) въ уроч. Аджикентѣ.

Въ уроч. Аджикентѣ (лѣтнія резиденція губернскихъ учреждений Елисаветпольской губерніи, отстоитъ на разстояніи 22 $\frac{1}{2}$ вер. отъ губернскаго города Елисаветполя) построены разновременно 19 зданій со службами къ нѣкоторымъ изъ нихъ, для губернскихъ административныхъ присутственныхъ мѣстъ и для служащихъ и 8 зданій для Елисаветпольскаго Окружнаго Суда и чиновъ Судебнаго Вѣдомства. Въ 1909 году новыхъ казенныхъ зданій не построено; существующія же зданія вѣдомства Министерства Внутреннихъ Дѣлъ поддерживались въ исправности на ассигнованныя для сего средства въ 2120 руб. по §9 ст. 2 расходной смѣты Министерства Внутреннихъ дѣлъ; на содержаніе же сторожа казенныхъ зданій израсходовано изъ того же источника 360 руб.

б) Зданіе Ханскаго дворца въ гор. Нухѣ.

Зданіе Ханскаго дворца въ гор. Нухѣ поддерживалось въ исправности на счетъ суммы въ 150 руб., ассигнованной по § 9 ст. 2 расходной смѣты Министерства Внутреннихъ Дѣлъ; на содержаніе сторожа дворца израсходовано 180 руб. изъ того же источника.

в) Два зданія на ст. Тертерѣ, Джеванширскаго уѣзда, занимаемая уѣзднымъ управленіемъ и заѣжимъ домою.

На ремонтъ означенныхъ зданій мѣстному уѣздному

начальнику отпущено 300 руб., ассигнованные по § 9 ст. 2 расходной сметы Министерства Внутренних Дѣлъ; капитальнаго же ремонта въ означенныхъ зданіяхъ не производилось.

г) Тюремныя зданія.

Въ 1908 году зданія пяти тюремъ губерніи, а именно Елисаветпольской, Казахской, Нухинской, Шушинской, и Зангезурской (въ гор. Герюсахъ), содержались въ исправности на средства, въ размѣрѣ 2000 руб., ассигнованные по § 8 ст. 2 сметы Министерства Юстиціи, по тюремной части. Въ отчетномъ году начаты работы по капитальному ремонту помѣщенія караульной команды при Зангезурской тюрьмѣ и на устройство сплошныхъ деревянныхъ наръ въ камерахъ Шушинской тюрьмы.

д) Зданія учебнаго вѣдомства.

Всѣ зданія учебнаго вѣдомства, состояція въ предѣлахъ губерніи, находятся въ вѣдѣніи Министерства Народнаго Просвѣщенія.

е) Зданія Казначействъ.

Въ губерніи имѣется пять Казначействъ, а именно: Елисаветпольское, Казахское, Нухинское, Шушинское и Зангезурское; изъ этихъ казначействъ одно лишь Елисаветпольское помѣщается въ казенномъ зданіи, а остальные въ частныхъ наемныхъ зданіяхъ. Технической надзоръ за всеми этими зданіями лежитъ на обязанности техникувъ Строительнаго Отдѣленія Губернскаго Правленія; содержаніе же зданій Казначействъ въ исправности относится: казеннаго на счетъ казны, по сметѣ Де-

паргамента Государственного Казначейства, а частных на счетъ домовладѣльцевъ.

ж) Пограничные кордонные посты и зданія таможеннаго вѣдомства.

Кордонные посты и зданія таможеннаго вѣдомства состоятъ въ вѣдѣніи Министерства Финансовъ. Строительное же Отдѣленіе Губернскаго Правленія лишь только разсматриваетъ и утверждаетъ проекты и техническія смѣты на постройку новыхъ и капитальный ремонтъ существующихъ зданій.

з) Этапные дворы.

Въ предѣлахъ губерніи имѣется всего девять земскихъ зданій этапныхъ дворовъ. Въ отчетномъ году на содержаніе сихъ зданій въ исправномъ состояніи мелочнымъ ремонтомъ израсходовано 564 руб. 31 коп.

и) Посты полицейской стражи.

Въ губерніи имѣется всего пятнадцать земскихъ зданій для постовъ полицейской стражи, которые поддержки вались въ исправности мелочнымъ ремонтомъ, на что израсходовано 397 руб. 85 коп. Въ отчетномъ году окончены начатыя въ 1908 году работы по расширенію зданія поста полицейской стражи и конюшни для лошадей стражниковъ въ гор. Герюсахъ Въ 1909 году начаты работы по капитальному ремонту и расширенію зданія Евлахскаго поста полицейской стражи.

і) Частныя зданія въ городахъ.

Частныя зданія въ городахъ: Елисаветполѣ, Шушѣ, Нухѣ, и Герусахъ строились по проектамъ, разсмотрѣннымъ и утвержденнымъ Елисаветпольскою, и Шушинскою городскими Управами, Нухинскимъ и Герусинскимъ общественными Управленіями; въ гор. же Казахѣ частныя зданія строились по проектамъ Строительнаго Отдѣленія Губернскаго Правленія, Зданія же общественныя, указанныя въ 161 ст. уст. строительнаго изданія 1900 года, а также зданія фабрикъ, заводовъ и другихъ промышленныхъ заведеній строились по проектамъ, одобреннымъ Строительнымъ Отдѣленіемъ Губернскаго Правленія.

II.

О дорогахъ и мостахъ.

а) желѣзныя дороги

Въ предѣлахъ губерніи по уѣздамъ Казахскому, Елисаветпольскому, Джеванширскому и Арешскому пролегаетъ Закавказская желѣзная дорога на протяженіи 229 верстъ. Дорога эта находится въ непосредственномъ вѣдѣніи Минстерства Путей Сообщенія, а техническо-административное наблюденіе вѣдается мѣстнымъ Управленіемъ съ Начальникомъ дороги во главѣ.

б) шоссейныя дороги.

Въ губерніи имѣются слѣдующія шоссейныя дороги содержавшіяся въ отчетномъ году на денежныя губернскія земскія средства: 1) отъ черты города Елисаветполя черезъ кол. Еленендорфъ и уроч. Аджикентъ до сел. Мих-

айловки, на протяженіи 22,92 вер. 2) отъ станціи Дадляръ Закавказскихъ желѣзныхъ дорогъ черезъ кол. Аннефельдъ до сел. Чардахлы, на протяженіи 24,20 вер. 3) отъ ст. Евлахъ тѣхъ же желѣзныхъ дорогъ черезъ гор. Нуху до границы Закатальскаго округа, на протяженіи 97,25 вер. 4) отъ ст. Ляки тѣхъ же желѣзныхъ дорогъ чрезъ мѣст. Агдашъ до почтовой ст. Халданъ (на Евлахъ Нухинской дорогѣ), на протяженіи 32,85 вер. 5) отъ ст. Евлахъ тѣхъ же желѣзныхъ дорогъ чрезъ г. Шушу до гор. Гирюсы на протяженіи 192,75 вер. и 6) отъ почтовой станціи Агдамъ (на Евлахъ-Шушинской дорогѣ) до почтовой станціи Пиръ-Агбулагъ, на протяженіи 21 вер; итого 390,97 в. — На содержаніе въ исправности этихъ дорогъ въ 1909 году израсходовано изъ суммъ земскаго ебора 116.737 руб. 77 коп. Въ отчетномъ году окончены начатыя въ 1908 году работы: 1) по капитальному ремонту участковъ Евлахъ-Нухинской шоссеиной дороги: а) пролегающихъ по селеніямъ Халданъ и Ханабадъ на протяженіи 3 вер. и б) отъ почтовой ст. Сучма до новой дороги къ Нухинскому Кишлагу на протяженіи 26 вер., а также по прокопкѣ заново дорожныхъ канавъ на участкахъ той же дороги отъ Турутскаго поста полицейской стражи до почтовой станціи Сучма и 2) по капитальному ремонту участка Аджикентской шоссеиной дороги, на протяженіи 5 вер. отъ 4-ой до 9 вер.; продолжались начатыя въ томъ же году работы: по капитальному ремонту участка Евлахъ-Шушинской дороги, начиная съ 12¹/₂ вер. предъ ст. Карвендъ до ст. Агдамъ и далѣе 10,10 в. къ почтовой ст. Ходжалы, на протяженіи 26,85 в. и по устройству дорожныхъ канавъ въ скальныхъ участкахъ Шуша-Герусинской дороги, въ пределахъ Зангезурскаго уѣзда и по увеличенію размѣра существующихъ канавъ

въ скальныхъ же участкахъ той же дороги. въ предѣлахъ Шушинскаго уѣзда. Начаты работы: а) по капитальному ремонту участка Евлахъ-Нухинской дороги отъ линіи Закавказскихъ желѣзныхъ дорогъ до предполагаемаго обходного пути между ст. Чемахлы и Турутскою степью, на протяженіи 20 вер.; б) по капитальному ремонту участка Евлахъ-Шушинской дороги отъ моста Агъ-Керчи до ст. Ходжалы и далѣе 5,40 в. къ почтовой станціи Агдамъ въ предѣлахъ Шушинскаго уѣзда, на протяженіи 18,15 в.; в) по подъемкѣ полотна на 2-й и 15 верстахъ Агдашъ-Халданской дороги; г) по капитальному ремонту Далляръ-Чардахлинской дороги; д) по смягченію крутыхъ спусковъ и возобновленію смытаго участка на Нуха-Закатальской дорогѣ; е) по смягченію подтема между селеніями Кичикъ-Карамурадъ и Бююкъ-Карамурадъ на Далляръ-Кедабекъ-Ново-Михайловской дорогѣ; ж) по возобновленію разрушенныхъ подпорныхъ стѣнъ на Шуша-Герюсинской дорогѣ; з) по постройкѣ отводной канавы и направляющихъ земляныхъ дамбъ съ плетневымъ укрѣпленіемъ откосовъ на Нуха-Закатальской дорогѣ, для защиты дороги отъ размыва горнымъ потокомъ во время ливней и) по исправленію поврежденій Евлахъ-Нуха-Закатальской дороги, причиненныхъ ливнемъ въ ночь на 21-Сентября 1909 года; і) по устройству бетонныхъ подпорныхъ стѣнокъ на 2-й 4-й, 20-й и 34-й верстахъ Евлахъ-Шушинской дороги и к) по заготовкѣ и разсыпкѣ гравія по 50 куб. саж. на версту на 6, 7, 8, 9 и 10 верст., считая отъ ст. Сучма участка Евлахъ-Нухинской дороги, пролегающей по Турутской степи. Въ губерніи имѣются еще другія дороги, уплотненные гравіемъ, устроенныя и содержаціяся въ исправности натуральною повинностью мѣстнаго населенія, а именно: 1) отъ гор. Нухи чрезъ селенія Варташень,

Ниджъ, Куткашенъ до сел. Вандамъ-103 вер. 2) отъ мѣст. Агдашъ (административный центръ Арешскаго уѣзда) чрезъ селенія Савалакъ-Султанъ-Нуха до соединенія съ Нуха-Вандамскою дорогою (въ сел. Заргани) 43 вер. 3) отъ почтовой ст. Барда, на Евлахъ-Шушинской дорогѣ, до мѣст. Тертера (административный центръ Джеванширскаго уѣзда) 16,25 вер. 4) отъ почтовой ст. Пиръ-Агбулахъ до уроч. Джебраила (Агдамъ-Джебраильскій почтовый трактъ) 69 вер. и 5) отъ уроч. Ханкенды до Евлахъ Шушинскаго шоссе 3,5 вер. Кромѣ перечисленныхъ выше дорогъ въ губерніи имѣются и другія частью шоссированныя дороги, а именно: 1) отъ мѣст. Агдаша до границы Геокчайскаго уѣзда, Бакинской губерніи, 2) отъ сел. Куткашенъ Нухинскаго уѣзда, чрезъ сел. Бумъ, Хачмазъ до сел. Варташена, 3) отъ гор. Герусы до границы Нахичеванскаго уѣзда Эриванской губерніи, у Вечинагскаго перевала, 4) отъ гор. Герусы до Катарскихъ мѣдеплавильныхъ заводовъ и 5) отъ сел. Михайловка чрезъ сел. Чайкентъ до озера Гекъ-Гель въ Елисаветпольскомъ уѣздѣ.

Въ губерніи имѣется шоссейная дорога отъ ст. Акстафа Закавказскихъ желѣзныхъ дорогъ до уроч. Делижанъ и далѣе до границы Эриванской губерніи на протяженіи 90 вер. Дорога эта находится въ вѣдѣніи Кавказскаго Округа Путей Сообщенія.

в) Грунтовыя дороги.

Грунтовыя и проселочныя дороги въ губерніи, съ искусственными на нихъ сооруженіями, содержались въ исправности натуральною повинностью населенія тѣхъ сельскихъ обществъ, чрезъ кои онѣ пролегають.

М о с т ы.

Существующія на шоссеиныхъ дорогахъ губерніи мосты и другія искусственныя сооруженія поддерживались въ исправности на денежныя земскія средства, на что израсходовано 3637 руб. 87 коп. Въ отчетномъ году произведены слѣдующія капиталныя работы: 1) продолжались работы по постройкѣ четырехъ каменныхъ арочныхъ мостовъ, одного деревянаго балочнаго на каменныхъ устояхъ моста и двухъ каменныхъ трубъ на Шуша-Герусинской дорогѣ, а также по капитальному ремонту восьми мостовъ на Тарсачайской дорогѣ Казахскаго уѣзда; 2) окончены начатыя въ 1908 году работы по постройкѣ пяти желѣзобетонныхъ мостовъ на Евлахъ-Нухинской дорогѣ и 3) начаты работы: а) по постройкѣ двухъ желѣзо-бетонныхъ мостовъ на 5-й и 10-й верстахъ Нуха-Закатальской дороги, б) по устройству оголовокъ для бетонныхъ трубъ на Евлахъ-Шушинской дорогѣ, въ предѣлахъ Джеванширскаго уѣзда и в) по устройству четырехъ желѣзо-бетонныхъ мостовъ на 1, 2, 19, и 24-й верстахъ той же дороги.

Народное здравіе и общественное призрѣніе

Вѣдомости №№ 25, 26, 27, 28, 29, 30.

Въ Елисаветпольской губерніи на 1-е января 1910 года всего населенія коренного и временно-проживающаго состояло 1.188.560 душъ обоого пола, а на 1-го января 1909 года населенія числилось 1.151.220 душъ обоого пола.

Браковъ въ губерніи въ отчетномъ 1909 году заключено 7564.

Родившихся мужского пола зарегистрировано	11.972
« женского « « «	10.191

т. е. родившихся обоого пола 22.263; число же умершихъ обоого пола было 15.655 душъ. Естественный приростъ населенія выразился въ цифрѣ 6608 душъ обоого пола, что составитъ на цифру — число населенія на 1-е января 1909 года, 1.151.220 душъ, почти 0,6% (естественнаго прироста населенія).

Медицинскій и фармацевтическій персоналъ (гражданскаго вѣдомства).

Въ губерніи имѣется лишь 16 пунктовъ населенныхъ мѣстъ, въ коихъ проживаютъ врачи, а именно:

Города — Елисаветполь, Шуша, Нуха и Герюсы.

Уѣздные административные центры -- Карягино, Тертеръ, Агдашъ, Казахъ.

И по селеніямъ и заводамъ — Кедабекъ, Дзегамъ, Эркечь Елисаветпольскаго уѣзда; Агдамъ, Скобелевка Шушинскаго уѣзда; Катарскіе заводы, Пирчеванъ Зангезурскаго уѣзда и Варташень Нухинскаго уѣзда.

Къ концу отчетнаго года въ губерніи состояло врачей мужчинъ 35, врачей женщинъ 2, фельдшеровъ 77, акушеровъ и повивальныхъ бабокъ 29, зубныхъ врачей 4, дантистовъ 2, и фармацевтовъ 28. Это число медицинскаго и фармацевтическаго персонала по населеннымъ пунктамъ губерніи распредѣлялось такъ:

	Врачей		Фельдшеровъ		Акушеры и повивальныя бабы	Зубныхъ врачей	Дантистовъ	Фармацевтовъ
	Мужчинъ	Женщинъ	Мужчинъ	Женщинъ				
Г. Елисаветполь	11	—	10	—	7	3	—	10
его уѣздъ . . .	3	—	9	—	3	—	—	2
Г. Нуха	2	—	2	—	2	1	1	2
его уѣздъ	1	—	6	—	2	—	—	—
Г. Шуша	7	—	3	—	2	—	1	—
его уѣздъ	2	1	10	—	2	—	—	2
Г. Герюсы	2	—	3	—	1	—	—	1
его уѣздъ	2	—	5	—	1	—	—	7
Казахскій уѣздъ	2	—	7	—	2	—	—	3
Арешскій	1	1	7	—	2	—	—	1
Джеванширскій	1	—	8	—	3	—	—	1
Карягинскій	1	—	7	—	2	—	—	1
Всего.	35	2	77	—	29	4	2	28

По роду службы весь этотъ персоналъ распредѣлялся въ слѣдующемъ видѣ (при совмѣстительствѣ указанъ главный родъ службы):

При Врачебномъ Отдѣленіи врачей 3.

Въ уѣздахъ врачей 6, фельдшеровъ 10, повив. баб. 4	
Городовыхъ «	3 » 3 1
Сельскихъ »	11 » 48 16
Санитарныхъ »	3 » 2 —
Переселенческихъ	1 » 7 —
Больничныхъ (не земскихъ)	3 » 3 2
Заводскихъ »	2 » 2 1
Больнопрактикующихъ	5 » 2 5
Итого	37 77 29

Члены Врачебнаго Отдѣленія Губернскаго Правленія, какъ и въ предшествовавшіе годы, имѣли наблюденіе за дѣятельностью врачей уѣздныхъ, сельскихъ и городскихъ. Ими были произведены освидѣтельствванія арестантовъ для опредѣленія годности ихъ къ работамъ въ арестантскихъ отдѣленіяхъ; освидѣтельствванія молодыхъ солдатъ по жалобѣ на неправильный, по болѣзненному состоянію, пріемъ ихъ уѣздными воинскими присутствіями. Далѣе члены Врачебнаго Отдѣленія имѣли общій врачебный надзоръ за больничными заведеніями гражданскаго вѣдомства, надзоръ за аптеками торговлей лекарственными средствами и освидѣтельствваніе больныхъ по разнымъ причинамъ производилось также членами Врачебнаго Отдѣленія.

Въ губерніи за отчетный годъ произведено вскрытій и осмотровъ мертвыхъ тѣлъ всего 731, освидѣствовано живыхъ людей 1424.

Дѣятельность городскихъ и уѣздныхъ врачей состояла, главнымъ образомъ, въ исполненія требованій судебныхъ установленій и полиціи по вскрытіи труповъ и освидѣтельствванію раненыхъ, въ санитарномъ наблюденіи за населенными пунктами губерніи, въ борьбѣ съ повальными болѣзнями. Уѣздными врачами выдано судебно-медицинскихъ актовъ 2148. Сельскіе врачи завѣдывали сельскими больницами. Въ каждой больницѣ принимались больные въ назначенные часы и въ экстренныхъ случаяхъ во всякое время дня и ночи для амбулаторнаго пользованія, а также и стаціонарнаго.

Двадцать пять оспопрививателями губерніи и сельскимъ врачебнымъ персоналомъ привито оспы 14.003, число ревакцинацій 343.

Б о л ь н и ц ы.

Въ губерніи 9 сельскихъ больницъ, расположенныхъ въ Дзегамѣ, Агдамѣ, Варташенѣ, Казахѣ Агдашѣ, Тертерѣ, Карягинѣ, Герюсахъ и въ Пирчеванѣ. Каждая больница имѣетъ шесть кроватей. Въ отчетномъ году стационарно въ больницахъ пользовалось 268 человекъ, 2 осталось отъ предшествоващаго года и 5 осталось на 1-е января 1910 года. Число дней проведенныхъ въ больницахъ 2722. Умерло въ сельскихъ больницахъ 13. Амбулаторно пользовалось въ сельскихъ больницахъ 155012 человекъ.

Тюремныхъ больницъ пять:

Елисаветпольская на	20 кроватей.
Шушинская	10 „
Казахская	10 „
Зангезурская	10 „

Въ тюремныхъ больницахъ на 1е января 1909 года оставалось больныхъ 49 человекъ, поступило въ 1909 году 798, умерло 52, осталось на 1е января 1910 года 48, число проведенныхъ дней въ больницахъ 17494.

Въ гор. Елисаветполѣ существуетъ городская больница имени Афанасьева на 30 кроватей, въ коей оставалось больныхъ на 1е января 1909 года 22, прибыло въ теченіи отчетнаго года 683, умерло 43, осталось на 1е января 1910 года 30, число проведенныхъ дней въ больницахъ 10.967.

Въ двухъ заразныхъ отдѣленіяхъ (каждое на пять кроватей) Елисаветпольской Городской больницы въ отчетномъ году прибыло 255 больныхъ, изъ коихъ умерло 25.

Въ Елисаветпольскомъ уѣздѣ при Кедабекскомъ мѣдеплавильномъ заводѣ существуетъ больница на 8 кро-

востей, въ коей за отчетный годъ пользовалось 41, умерло 2.

Въ Шунѣ существуетъ городская больница имени Джамгарова на 40 кроватей, въ коей больныхъ пользовалось 223, изъ нихъ умерло 13.

Всѣхъ больницъ въ губерніи 19, на 212 кроватей. Больныхъ на 1-е января 1909 года оставалось 97, прибыло въ отчетномъ году 2268, изъ коихъ умерло 148, осталось на 1е января 1910 года 106, проведено дней въ больницахъ 41336. Въ амбулаторіяхъ врачами пользовалось 126706, фельдшерами 63809, въ частной практикѣ врачами пользовалось 6856 человекъ. Всѣхъ больныхъ въ теченіи 1909 года зарегистрировано 199639.

Безплатная подача врачебной помощи производится въ сельскихъ больницахъ губерніи амбулаторно и стационарно, а на фельдшерскихъ пунктахъ, въ переселенческихъ поселкамъ только амбулаторно.

Для подачи врачебной помощи сельскому населенію въ Елисаветпольской губерніи въ концѣ отчетнаго года, кромѣ функционировавшихъ девяти сельскихъ больницъ и девяти фельдшерскихъ пунктовъ, открыты еще семь сельскихъ больницъ и семь фельдшерскихъ пунктовъ. Но и 16 сельскихъ больницъ и при нихъ 16 фельдшерскихъ пунктовъ при обширности территоріи, занимаемой сельскимъ населеніемъ, не могутъ оказать медицинскую помощь всему населенію губерніи. Опытномъ земскихъ губерній выяснено, что нормальный врачебный участокъ не долженъ превышать пространства съ радіусомъ 15-20 верстъ и населеніемъ въ 20-25 тысячъ.

Въ Елисаветпольской же губерніи существуютъ врачебные участки, въ коихъ наибольшее разстояніе врача отъ границъ его участка достигаетъ 100 верстъ, наи-

меньшее 5 верстъ,

Въ Елисаветполской губерніи къ понятію о нормальности участка, кромѣ размѣровъ его и численности населенія, необходимо присоединить и характеръ мѣстности данного участка. Пути сообщенія на нагорной части уѣздовъ губерніи—горныя тропинки на столько не удовлетворительны, а иногда и опасны, что, въ большинствѣ случаевъ населеніе принуждено обходными путями отправляться на врачебные пункты, а весною во время разлива рѣчекъ, осенью при гололедицѣ и зимою въ періодъ заваловъ, заносовъ и мятелей, жители нагорной части уѣздовъ совершенно не имѣютъ возможности посѣщать врачебные пункты болѣе или менѣе долгое время—отъ нѣсколькихъ недѣль до нѣсколькихъ мѣсяцевъ, какъ напримѣръ въ нагорныхъ частяхъ Зангезурскаго и Джеванширскаго уѣздовъ, почему для урегулированія сельско-врачебнаго дѣла въ отчетномъ году Губернская Администрація и вошла съ ходатайствомъ объ открытіи еще семи сельскихъ больницъ съ фельдшерскими пунктами. Для правильной постановки врачебнаго дѣла въ губерніи, Губернская Администрація также вошла съ ходатайствомъ объ открытіи больницъ для душевно-больныхъ на 50 кроватей. Отсутствіе такой больницы для душевно-больныхъ весьма тяжело отражается на населеніи, ибо большинство душевно-больныхъ въ губерніи спеніальнымъ уходомъ и лѣченіемъ не пользуется.

Призрѣніемъ неизлѣчимыхъ душевно-больныхъ улучшится нравственное и матеріальное положеніе населенія въ смыслѣ оздоровленія народной массы, огражденіемъ отъ невольныхъ насилій надъ обывательскимъ имуществомъ, здоровьемъ.

Заболѣваемость населенія.

Наибольшее число больныхъ страдало перемежающейся лихорадкой и болотной кахексией, отъ коей у врачей пользовалось 32.316, у фельдшеровъ 22.789, а всего пораженныхъ перемежающейся лихорадкой и болотной кахексией въ отчетномъ году наблюдалось 55.105 человекъ.

Болѣзней органовъ пищеваренія зарегистрировано 24.272 случая, чесотки 12.574, парши 1674, болѣзней органовъ зрѣнія 10.501 (безъ слѣпоты), сифилиса въ разныхъ стадіяхъ развитія 2.357, кожныхъ болѣзней 15,686, травматическихъ, химическихъ и термическихъ поврежденій 18380, душевныхъ болѣзней наблюдалось около 200 случаевъ.

Въ отчетномъ году эпидемій, потребовавшихъ экстренныхъ мѣръ борьбы не наблюдалось: спорадическіе случаи, инфекціонныхъ формъ заболѣваній были констатированы во всѣхъ восьми уѣздахъ губерніи и только скарлатина и брюшной тифъ въ Нухинскомъ и Джеванширскомъ уѣздахъ.

Скарлатина появилась въ началѣ отчетнаго года въ южной части Зангезурскаго уѣзда въ 4 полицейскомъ участкѣ и въ западной части, того же уѣзда въ селеніяхъ 1-го полицейскаго участка и постепенно перешла въ соседніе участки. Ею были поражены 45 селеній, въ которыхъ больные зарегистрированы сельскими врачами фельдшерами уѣзда — 464 заболѣвшихъ и смертныхъ случаевъ 30⁰/₆. Число заболѣваній 464 не можетъ претендовать на точность, такъ какъ больные скрывались населеніемъ.

На усиленіе и распространеніе скарлатины и вообще заразныхъ формъ заболѣваній въ Елисаветпольской губерніи вліяли и продолжаютъ вліять, какъ бытовые условія, такъ и религіозныя возрѣнія населенія. Нечистоплотность, не-

зѣжство, бѣдность, большой радіусъ врачебнаго участка, гористый характеръ мѣстности (въ зимнее время мѣстами прекращаются сообщенія на нѣсколько недѣль, что является препятствіемъ къ проведенію вообще предупредительныхъ мѣръ противъ проникновенія заразы и ея распространенія). Мѣры, принимаемыя къ прекращенію эпидеміи, сводились преимущественно къ возможной изоляціи больныхъ и дезинфекціи помѣщеній, гдѣ условія позволяли формалиномъ. и въ иныхъ случаяхъ сулемой. Къ имѣющемуся врачебному персоналу уѣзда были командированы въ помощь врачи и фельдшера изъ другихъ свободныхъ отъ эпидемій уѣздовъ. На борьбу съ эпидеміями особаго ассигнованія не требовалось, такъ какъ оказалось достаточнымъ кредита, ассигнуемаго ежегодно на мѣропріятія противъ эпидемическихъ болѣзней по смѣтѣ Губ. Земск. Повинъ въ размѣрѣ 1000 рублей въ годъ.

Заболѣванія скарлатиной также наблюдались въ Шушинскомъ и Елисаветпольскомъ уѣздахъ; врачами и фельдшерами были констатированы въ первомъ — 32 случая, а во второмъ 41. Въ названныхъ уѣздахъ скарлатина не приняла эпидемическаго характера. Число смертныхъ случаевъ въ Шушинскомъ уѣздѣ было небольшое, по донесенію врача 1 случай, а въ Елисаветпольскомъ уѣздѣ выразилось, благодаря осложненіямъ числомъ — 16. Къ врачебной помощи при скарлатинозныхъ заболѣваніяхъ мѣстные мусульмане не прибѣгаютъ и въ силу религіозныхъ воззрѣній — якобы у каждаго больного имѣется ангель хранитель — въ большинствѣ случаевъ отказываются давать больнымъ терапевтическія средства.

Эпидемія брюшнаго тифа наблюдалась въ отчетномъ году въ Нухинскомъ и Джеванширскомъ уѣздахъ. Въ Нухинскомъ уѣздѣ первый случай заболѣванія былъ обнару-

женъ въ сел. Варташенѣ и затѣмъ тифъ постепенно проникъ въ другія селенія. Всего зарегистрировано въ пяти селеніяхъ уѣзда 81 случай заболѣваній и 9 случаевъ смерти.

Въ Джеванширскомъ уѣздѣ тифозныя заболѣванія маскировались маляріей и хотя число заболѣваній, согласно донесеніямъ врача и фельдшеровъ, дошло до 62, но былъ всего одинъ случай смерти. Врачебная помощь и предупредительныя мѣры, какъ въ Нухинскомъ, такъ и Джеванширскомъ уѣздахъ были примѣняемы мѣстнымъ сельскимъ медицинскимъ персоналомъ и сводились къ изоляціи больныхъ, дезинфекціи помѣщеній и больнымъ раздавались соответствующія терапевтическія средства.

Эпидемія натуральной оспы наблюдалась въ 6 селеніяхъ Казахскаго уѣзда и въ двухъ селеніяхъ Джеванширскаго уѣзда, всего зарегистрировано медицинскимъ персоналомъ въ Казахскомъ уѣздѣ больныхъ 92 и 7 случаевъ смерти; а въ Джеванширскомъ уѣздѣ больныхъ 85 и 13 случаевъ смерти. Школа въ сел. Талыши Джеванширскаго уѣзда была временно, по случаю эпидеміи оспы, закрыта. Въ селенія названныхъ уѣздовъ были командированы фельдшера и оспопрививатели, которыми производилось усиленное оспопрививаніе.

Возвратный тифъ наблюдался въ Казахскомъ уѣздѣ въ 3 селеніяхъ въ глуши гористой части уѣзда, населенныхъ армянами, всего обнаружено 16 заболѣваній, а смертныхъ случаевъ ни одного.

Сыпной тифъ былъ наблюдаемъ также въ трехъ селеніяхъ Казахскаго уѣзда спорадически и, благодаря во время принятымъ мѣрамъ, скоро прекратился.

Вольничьи аптеки состояло въ отчетномъ году 19, изъ нихъ нормальныхъ 8 и сельскихъ 11. Общее число рецептовъ и повтореній, поступившихъ во всѣ аптеки бы-

до 79.185. Денежный оборотъ аптекъ составлялъ по рецептамъ 42045 руб. 70 коп. и по ручной продажѣ 14983 руб. 87 коп.

На медицинскую часть въ Елисаветпольской губерніи за 1909 годъ изъ суммъ Правительственныхъ израсходовано 31000 рублей, изъ земскихъ сборовъ 109386 руб., городами потрачено 47.598 руб. 42 коп. и частными лицами 11893 руб. 49 коп. Всего на медицинскую часть въ губерніи израсходовано 199877 руб. 91 коп.

Казенные лѣса, пастбищныя земли, оброчныя статьи, кочевники.

Приложенія №№ 23, 24.

Общая площадь казенныхъ лѣсовъ въ Елисаветпольской губерніи достигаетъ 599.500 десятинъ, изъ коихъ собственно лѣсной почвы 381.187 десятинъ.

Въ Казахскомъ уѣздѣ лѣсничества:

Делижанское, включающее дачи — Сборно-Делижанскую съ 12696 десятинъ и Тарсачайскую 31005,5.

Каравансарайское, дача Сборно-Каравансарайская — 23684,12 десятинъ.

Актафинское — дача Ачаджурская — 28920,5 десят.,
Джогаская — 28260,6 дес.

Шамшадильское лѣснич., дача Гасанская 14697,4 дес.,
Таузская 38764,8 дес.

Въ Елисаветпольскомъ уѣздѣ лѣсничества:

Елисаветпольское, дача Сборно-Зурнабадская 25615,1 десятинъ.

Самухская 10000 дес.

Шамхорское лѣсничество, дачи:

Шамхорская	15612,6 дес.
Баянская	10990 „
Даллярская	9000 „
Дзегамская	12734,9 „

Арешское лѣсничество, дача —

Мингечаурская	2200 „
-------------------------	--------

Въ Арешскомъ уѣздѣ лѣсничество Арешское, дачи:

Турьянчайская	5000 дес.
Арешская	9000 „

Въ Джеванширскомъ уѣздѣ лѣсничества:

Арешское дача Блынчлинская	3280 дес.
--------------------------------------	-----------

Тертерское, дачи:

Чалдыранская	11253 „
Мадагизская	20625 „
Чаректарванская	15400 „
Имирлинская	290 „
Субханвердилярская	500 „

Въ Шушинскомъ уѣздѣ лѣсничества:

Арешское, дача —

Муганлинская	9584 „
------------------------	--------

Тертерское лѣсничество, дача —

Эйвазлинская	2067 „
------------------------	--------

Шушинское лѣсничество, дачи:

Саксаганская	7620 „
Багирханская	4985,8 „
Халифалинская	3724 „
Зарислинская	2000 „

Въ Зангезурскомъ уѣздѣ лѣсничества Шушинское.

дачи:

Каладараеннская	5139 дес.
Гочазская	11712 „

Мусульманлярская	5000	„
Алианлинско-Джебраильское лѣснич., дачи:		
Алианлинская	4800	„
Меликъ-Паясинская	2600	„
Сафианская	3500	„
Карабахское лѣсничество, дачи:		
Кепазская	24158	„
Шихарская	18003	„
Бартазская	13110	„
Въ Карягинскомъ уѣздѣ лѣсничество Алианлинско-Джебраильское, дачи:		
Тумасская	12837	дес.
Аванесская	12044	„
Въ Нухинскомъ уѣздѣ лѣсничество Нухинское, дачи:		
Мехликоахская	35947	дес.
Вандамская	17928	„
Участокъ Тутаиарикъ (300 десятинь) Шихаузской дачи Карабахскаго лѣсничества Зангезурскаго уѣзда состоитъ въ отводѣ Катарскаго мѣдеплавильнаго завода.		

Численность лѣсной администраціи для охраненія лѣсныхъ дачъ отъ всякихъ правонарушеній за отчетный 1909 годъ, состояла изъ 4 лѣсныхъ ревизоровъ, 9 лѣсничихъ, 1 помощника лѣсничаго, 30 лѣсныхъ кондукторовъ, 58 лѣсныхъ объѣздчиковъ и 188 лѣсниковъ, т. е. въ среднемъ одинъ лѣсной сторожъ приходился на лѣсную площадь болѣе 2000 десятинь.

Растущій лѣсъ эксплуатируется путемъ продажи съ торговъ въ особо отведенныхъ лѣсосѣткахъ съ учетомъ по пнямъ, мертвый же лѣсъ эксплуатируется хозяйственнымъ способомъ.

За отчетный годъ выручено валового дохода отъ лѣсовъ 119.556 руб. 94 коп. Израсходовано же на содержа-

ніе личнаго состава и на работы по лѣсоустройству — 71464 руб. 63 коп.

Отпущено крестьянамъ по смѣтѣ бывшаго Намѣстника Кавказскаго ЕГО ИМПЕРАТОРСКАГО ВЫСОЧЕСТВА Великаго Князя Михаила Николаевича 558 бревень, 6920 жердей, 10356 куб. саж. дровъ, 977 куб. саж. хвороста, 100 куб. саж. сучьевъ со взысканіемъ съ крестьянъ 10% сбора изъ таксовой цѣны за неуборку лѣсныхъ остатковъ.

Русскимъ пореселенцамъ отпущено на домообзаведеніе бесплатно 1340 бревень, 965 жердей и 101 куб. саж. дровяного лѣса.

И по ВЫСОЧАЙШЕМУ повелѣнію отпущено бесплатно нѣкоторымъ жителямъ губерніи на возобновленіе построекъ, разрушенныхъ во время армяно-татарскихъ беспорядковъ въ 1905 году 6683 дерева и 547½ куб. саж. хвороста.

Упраздненіемъ и лѣсничими возбуждено въ 1909 году

а) о самовольной порубкѣ казеннаго лѣса —	4987 дѣль
б) о незаконной пастбѣ	302 „
в) о пожарѣ	18 „
г) о прочихъ нарушеніяхъ лѣснаго устава —	47 „

Пастбищныхъ земель въ губерніи 1211; пространствомъ въ 660142 десятины, обложенныхъ въ отчетномъ году налогомъ въ размѣрѣ 76675 руб.

Оброчныхъ статей земельныхъ, подъ усадьбами, садами, каменоломнями, подъ залежами огнеупорной глыны, подъ мельницами, кягризами и проч. 363, пространствомъ въ 61296 дес., обложенныхъ за отчетный годъ налогомъ въ суммѣ 17292 руб.

По уѣздамъ эти земли распредѣляются такъ:
Въ Елисаветпольскомъ уѣздѣ лѣсныхъ пастбищныхъ ста-

тей 112. пространством въ 90280 дес., зимнихъ пастбищныхъ статей 64, размѣромъ въ 79058 дес.

Оброчныхъ статей 65, размѣромъ въ 11089 дес.

Въ Шувшинскомъ уѣздѣ лѣтнихъ пастбищныхъ статей 160 пространствомъ въ 70572 дес., зимнихъ пастбищныхъ статей 2, размѣромъ въ 4695 дес., оброчныхъ статей 57, размѣромъ въ 1777 дес.

Въ Казахскомъ уѣздѣ лѣтнихъ пастбищныхъ статей 120 площадью въ 76877 дес., зимнихъ пастбищъ 195 въ 92493 дес. оброчныхъ статей 21 въ 3990 дес.

Въ Джеванширскомъ уѣздѣ лѣтнихъ пастбищъ 113, площадью въ 61903 дес., оброчныхъ статей 50, пространствомъ 2270 дес.

Въ Нухинскомъ уѣздѣ казенныхъ пастбищныхъ статей нѣтъ, оброчныхъ же статей 66 площадью въ 28084 дес.

Въ Арешскомъ уѣздѣ зимнихъ пастбищныхъ статей 12, пространствомъ въ 6269 дес., оброчныхъ статей 14, площадью въ 3298 дес.

Въ Зангезурскомъ уѣздѣ лѣтнихъ пастбищъ 257, пространствомъ въ 120937 дес., зимнихъ пастбищъ 10, размѣромъ въ 8015 дес., оброчныхъ статей 58 въ 3677 дес.

Въ Карягинскомъ уѣздѣ лѣтнихъ пастбищъ 133 пространствомъ въ 31097 дес., зимнихъ пастбищъ 33 въ 7946 дес.

Изъ всей массы пастбищныхъ статей въ губерніи (660142 дес.), лѣтнихъ пастбищъ (эйлаговъ) 461.666 дес. зимнихъ (ятаговъ) 198416.

Въ отчетномъ году на кочевки выступило, считая и кочевниковъ Бакинской губерніи, 28869 дымовъ съ 335848 головами крупнаго рогатаго скота и съ 1176427 голова-

ми мелкаго скота,

Ради указаннаго количества скота отданы на три лѣтнихъ мѣсяца 461666 десятинъ эйлаговъ, болѣе половины коихъ приносятъ въ лѣто 2-3 укуса и остальная часть одинъ и два укуса.

По минимальному расчету на горныхъ пастбищныхъ эйлагахъ родится ежегодно около 70 миллионовъ пудовъ питательнаго сѣна. На прокормленіе же 336 тысячъ крупнаго скота и 1200000 мелкаго по точному расчету потребуется въ теченіе 3 лѣтнихъ мѣсяцевъ (считая по 20 фунтовъ въ сутки на крупную скотину и по 5 ф. на мелкую) не болѣе 29 миллионовъ пудовъ. Слѣдовательно на эйлагахъ въ отчетномъ году пропало, благодаря кочевникамъ, совершенно непроизводительно около 40 миллионовъ пудовъ питательнаго сѣна, которое при правильномъ сѣнокошеніи должно бы быть утилизированнымъ на потребности скотоводовъ.

Такое хозяйничанье на горахъ кочевниковъ повторяется ежегодно.

198476 десятинъ зимнихъ пастбищъ (ятаговъ) занимаются кочевниками зимой, когда на эйлагахъ вѣтры, стужа, снѣгъ...

Эти степи могутъ быть при извѣстныхъ затратахъ орошены водами рѣкъ Куры, Аракса, Горы, Атазани. И тогда эти нетронутыя цѣлины могутъ давать колоссальныя урожаи хлопка, риса, кунжута...

Считая по обычной нормѣ 5 десятинъ на душу мужскаго пола, на этихъ 198476 дес., послѣ орошенія ихъ, можно поселить не менѣе 80 тысячъ душъ хлѣбопашцевъ и доставить имъ вполне обезпеченное существованіе.

Переселенческое дѣло.

а) О ходѣ заселенія переселенческихъ участковъ.

Переселенцами за отчетный годъ уже занято было въ губерніи 30 земельныхъ участковъ. На казенныхъ земляхъ вновь образовано было три участка подъ селенія: Аджикала въ 711 дес. на 96 душевыхъ надѣловъ, Сазъ-Ери въ 1024 дес. на 100 надѣловъ, Гегдажалы въ 706 дес. на 107 надѣловъ и участокъ Ходжалу подъ хуторъ въ 13 десятинъ.

На этихъ вновь образованныхъ участкахъ въ Нухинскомъ, Казахскомъ и Шушинскомъ уѣздахъ за отчетный годъ водворено 79 семей съ 202 душами мужского пола.

На частновладѣльческихъ земляхъ, купленныхъ переселенцами за свой счетъ лишь при содѣйствіи Переселенческаго Управленія возникло четыре селенія—Павловка въ Арешскомъ уѣздѣ, Мулино въ Нухинскомъ, Васильевка и поселокъ еще безъ названія при ст. Таузъ въ Казахскомъ уѣздѣ.

Въ этихъ селеніяхъ водворилось за отчетный годъ 80 семей, душъ мужского пола 263.

Къ 1-му января 1910 года всей казенной земли подъ переселенческіе участки закрѣплено было 29.949,09 десятинъ, на коей водворено 1060 семей съ 3193 душами мужского пола. Всѣхъ же земель, отведенныхъ подъ переселенческіе участки на 1-е января 1910 года, числилось 42.360,30 дес., въ числѣ которыхъ имѣется неудобныхъ земель—4499,12 дес. На всей отведенной казенной землѣ предположено поселить 6393 души мужского пола.

б) Благосостояніе переселенческих поселковъ въ губерніи.

Изъ сравнительной таблицы благосостоянія переселенческихъ поселковъ видно, что селенія Котляревка, Николаевка, Куропаткино, Сунженское, Скобелевка въ Шушинскомъ уѣздѣ болѣе другихъ прогрессируетъ въ увеличеніи своего благосостоянія и главнымъ образомъ, въ увеличеніи рабочаго скота, орудій производства (плуговъ, сохъ, телегъ) и построекъ. Причины, способствующія усиленному прогрессу этихъ поселковъ по сравненіи съ другими переселенческими селеніями, сводятся къ слѣдующему:

1) Эти поселки размѣщены въ Хонашенской степи вблизи другъ друга верстахъ въ 5-8, при постоянномъ взаимодѣйствіи.

2) Эти поселки достаточно обезпечены водой, такъ какъ года два назадъ Переселенческое Управление построило здѣсь кягризы.

Всѣ 1060 семей, водворенныхъ въ губерніи къ 1 января 1910 года, имѣли 1029 жилищъ для себя, 1050 надворныхъ построекъ для скота, 12 мельницъ, 715 плуговъ, 924 телеги, 4 арбы, 879 боронъ, сохъ и другихъ сельскохозяйственныхъ орудій, 86 буйволловъ, 1423 быка, 1660 лошадей, 2386 телятъ, 1185 овецъ и козъ, и 1899 свиней. Мертвый инвентарь переселенцевъ оцѣнивается въ 280143 рублей, а живой—въ 235527 рублей.

Въ 1909 году переселенцы сняли урожай озимой пшеницы 122,546 пудовъ, яровой 4529, ячменя 65966, кукурузы 2265, проса 3700, гречи 1769, кромѣ того переселенцы имѣютъ 643 десятины прекрасныхъ огородовъ, 696 ульевъ съ пчелами они насадили хорошо иринявшихся 2815 яблонь, 1665 грушъ, 658 орѣшинъ, 3967 сливъ.

4980 вишень и черешень.

в) Землеустроительныя и межевыя работы.

Всего на казенныхъ и частновладельческихъ земляхъ чинами Переселенческаго Управленія въ Елисаветпольской губерніи образовано въ отчетномъ году 8 новыхъ переселенческихъ участковъ, 1 хуторъ и произведено 3 прирѣзки надѣловъ на площади 10.267,6 дес. для 1636 душевыхъ надѣловъ. Помимо работъ по устройству земельного быта переселенцевъ, въ отчетномъ году, какъ и въ предыдущемъ, произведены были работы по устройству земельного быта и туземныхъ старожильныхъ обществъ:

а) Закончены работы по проекту надѣленія 446 семей крестьянъ Юхари-Айплинскаго общества Елисаветпольскаго уѣзда, за счетъ переселенческихъ участковъ на площади въ 5790 десятинъ.

б) Производились подготовительныя работы по землеустройству крестьянъ селенія Дюгарлы Елисаветпольскаго уѣзда въ числѣ 164 семей съ 751 душами мужского пола.

в) Производились работы по устройству земельного быта крестьянъ селенія Казахлы Елисаветпольскаго уѣзда въ числѣ 77 семей съ 284 душами мужского пола.

г) Агрономическая помощь.

Во Львовкѣ, на участкѣ Сари-Тапа, въ прикуринской долинѣ Елисаветпольскаго уѣзда Переселенческимъ Управленіемъ создано опытно-показательное поле, а въ сел.

Мингрельскомъ Джеванширскаго уѣзда показательная пасѣка съ садомъ и метеорологической станціей. Но кромѣ этихъ двухъ пунктовъ Переселенческимъ Управленіемъ производилась подача агрономической помощи и по другимъ селеніямъ, какъ переселенческимъ, такъ и туземнымъ, старожильнымъ, помощь, выражавшаяся въ совѣтахъ и указаніяхъ по различнымъ отраслямъ сельскаго хозяйства, въ продажѣ и даровой раздачѣ особенно огородныхъ сѣмянъ, въ раздачѣ чубуковъ винограда, въ выпискѣ и продажѣ сельскохозяйственныхъ машинъ и орудій. Наибольшее вниманіе Переселенческаго Управленія сосредоточено на опытно-показательномъ полѣ на участкѣ Сари-Тапа.

Въ отчетномъ году на опытно-показательномъ полѣ культивировались полевые злаки: ячмень, пшеница, кукуруза, кафрское просо, метельчатое просо, чумиза, хлопчатникъ американскій кингъ, кунжутъ, табакъ турецкій, табакъ махорка (серебрянка).

Огородныя: арбузы астраханскіе, ажиновскій красномясый, любимецъ хутора Пятигорска, караизскій; дыни мацлесъ, смирская, канталупа, смѣсь мелкихъ сортовъ тыквы—королева шести пудовая, миндальная, желтая; кабачки греческіе, люфа, клещевина, картофель, огурцы аксельскіе, ганжинскіе и муромскіе, морковь, листовая

петрушка, сельдерей, кишинець, чаберъ, анисъ, укропъ, крессалать, лукъ, капуста, помидоры, баклажаны, свекла, фасоль, горохъ, рѣдись, салатъ обыкновенный, кукуруза сахарная, перецъ, подсолнечникъ, люцерна.

Садовыя: виноградъ, яблони, груши, персики, черешни, абрикосы, гранаты, сливы, айва, шелковица, бѣлая акація, пирамидальный тополь, шамбовая роза...

Не смотря на краткое существованіе показательнаго поля на участкѣ Сари-Тала, установлено, что посѣвы пшеницы, ячменя, какъ яровыхъ, такъ и озимыхъ, не могутъ дать такихъ выгодъ въ смыслѣ эксплуатаціи, какъ посѣвы хлопчатника, табака, чумизы, кафрскаго проса.

д) Списокъ русскихъ переселенческихъ поселковъ въ Елисаветпольской губерніи на казенныхъ земляхъ.

Въ Казахскомъ уѣздѣ: Елисаветинское, Васильевка и поселокъ еще безъ названія при ст. Таузъ, который лишь началъ застраиваться.

Въ Джеванширскомъ уѣздѣ — Орлово-Данисовка, Мингрельское.

Въ Шушинскомъ Котляревка, Николаевка, Куропаткино, Скобелевка, Сунженское, Алексѣевка, Лысогорскъ. Это самыя богатыя переселенческія селенія въ губерніи. Ими занято 13.606 десятинъ земли, на коей поселилось 366 семей, со 1186 душами мужского пола. Наиболѣе богатымъ изъ этихъ селеній является Скобелевка, имѣющее 266

дымовъ, 8 мельницъ, 209 плуговъ, 243 телѣги, 97 сохъ, боронъ и другихъ земледѣльческихъ орудій, 6 буйволовъ, 265 быковъ, 494 лошади, 477 телятъ, 116 козъ и овецъ, и 545 свиней. Весь живой и мертвый сельскохозяйственный инвентарь скобелевцевъ оцѣнивается въ 51254 руб. За отчетный годъ скобелевцы сняли 50.109 пуд. пшеницы, 18.226 пуд. ячменя, 261 пуд. кукурузы. У нихъ уже посажены и хорошо принялись 955 деревьевъ яблоней, 368 грушевыхъ, 1578 персиковыхъ, 75 орѣшинъ, 1408 сливъ, 1278 вишенъ. На 178¹/₂ десятинахъ у нихъ огороды подъ картофелемъ, капустой, конопелью.

Въ Карягинскомъ уѣздѣ одинъ поселокъ Графское. Въ Елисаветпольскомъ уѣздѣ Фрезево, Алексѣевка, Голицыно, Розалионовка и Дашково.

Въ Арешскомъ уѣздѣ одно селеніе Павловка, и въ Нухинскомъ уѣздѣ Мулино, Алексѣевка, Некрасовка, только что еще застраивающіяся.

е) О кредитахъ, ассигнованныхъ на веденіе Переселенческаго дѣла въ губерніи.

На переселенческое дѣло за 1909 годъ казной израсходовано 75 407 руб. 20 коп., изъ коихъ 5400 руб. пошло на постройку фельдшерскихъ пунктовъ по селеніямъ 8454 руб. 27 коп. на медицинскій персоналъ и на содержаніе фельдшерскихъ пунктовъ. Медицинской помощью пользовались не одни переселенцы, но и окружающее армянское и татарское населеніе, 925 руб. истрачено на борьбу съ саранчей-общее зло губерніи, 4250 руб. на про-

ведение новыхъ дорогъ и на ремонтъ старыхъ, 4800 руб. на опытно-показательное поле на участкѣ Сари-Тапа и на содержаніе пасѣки и плодового питомника въ сел. Мингрельскомъ. Показательнымъ полемъ, пасѣкой съ питомникомъ пользовались опять не одни переселенцы, но и окружающее туземное населеніе.

На переселенцевъ истрачено: на выдачу ссудъ-безвозвратныхъ пособій по § 11 ст. 1 17.307 р. 10 к. и по § 11 ст. 2 23.171 р. 45 к. И эти суммы пошли большею частью на постройку школъ въ переселенческихъ поселкахъ и лишь 705 руб. выданы лично переселенцамъ на обѣзмененіе полей.

Весь кредитъ такимъ образомъ, подъ общимъ названіемъ на веденіе переселенческаго дѣла въ губерніи на самомъ дѣлѣ пошелъ:

1) На улучшеніе путей сообщенія въ губерніи, какъ то проведеніе новыхъ дорогъ и на ремонтъ существующихъ, на постройку мостовъ, лотковъ. . .

2) На поднятіе просвѣщенія въ губерніи—постройка школъ.

3) На поднятіе народнаго здравія въ губерніи—созданіемъ фельдшерскихъ пунктовъ и организацію медицинской помощи по селеніямъ.

4) На поднятіе земледѣлія, огородничества, садоводства—устройствомъ опытно-показательнаго поля, пасѣки, садоваго питомника, метеорологической станціи.

5) На устройство земельного быта населенія губер-

ни и т. д. и лишь 705 руб. истрачены собственно на переселенцев—выданы ссуды 15 семьямъ, на обфмененіе полей.

ж) О фондѣ для переселенія въ Елисаветпольскую губернію.

Казенныхъ годныхъ подъ переселеніе земель въ губерніи болѣе шести сотъ тысячъ десятиныхъ:

лѣтнихъ пастбищъ-эйлаговъ 461.666 десятиныхъ
зимнихъ ятаговъ 198.476 дес.

Лѣсныхъ дачъ, которыя, безъ ущерба въ смыслъ накопленія, сохраненія и регулированія влаги, могутъ быть обращены въ сельскохозяйственныя угодья,—33.995 дес. Зимнихъ пастбищъ въ губерніи, могущихъ давать колоссальныя урожаи хлопка, риса, кунжута и т. д., при извѣстныхъ затратахъ на орошеніе, имѣется громадныя площади и при томъ сплошными масами десятиныхъ. Это пока еще почти нетронутыя цѣлины:

- 1) Степи Мильскія 160.000 дес.
- 2) Геанская около 40.000 «
- 3) Турутская и Аджинаурская около 80.000 «
- 4) Самухская 80.000 «
- 5) Эльдарская 50.000 «
- 6) Джейранчольская 70.000 «

Болѣе половины этихъ степей принадлежитъ казнѣ, меньшая часть отдѣльнымъ частнымъ лицамъ и сельскимъ обществамъ. Всѣ эти степи съ извѣстными затратами могутъ быть обводнены и дать сотни тысячъ десятиныхъ

великолѣпной земли для переселенческаго дѣла и устройства быта мѣстнаго туземнаго населенія. Мильская степь можетъ быть обводнена Араксомъ, Геанская водой изъ многоводной рѣки Акары, всѣ остальные степи водой рѣкъ Куры, Горы и Алазани. Въ настоящее время степи эти служатъ зимними пастбищами для скота кочевниковъ, частью пустыютъ. Съ проведеніемъ воды, всѣхъ кочевниковъ, имѣющихъ право пасти здѣсь скотъ на арендномъ правѣ отъ казны, а также и тѣхъ, которые пользуются казенной землей на правахъ надѣльныхъ, возможно надѣлить взамѣнъ тысячъ десятинъ, которыя они теперь потравляютъ скотомъ, въ обычной нормѣ по 5 десятинъ на душу мужского пола, а всю остальную землю распределить по той же нормѣ между переселенцами. Затрудненій такой переходъ, какъ показалъ опытъ, произведенный въ Муганской степи Бакинской губерніи, не встрѣтитъ никакихъ, такъ какъ кочевники давно чувствуютъ потребность осѣсть сознавая громадную выгоду осѣдлости передъ кочеваніемъ. Эга мѣра прикрѣпитъ кочевниковъ къ землѣ и освободитъ громадныя пространства земли для переселенцевъ не только въ низменностяхъ, но и въ горахъ, на лѣтнихъ пастбищахъ, на такъ называемыхъ, эйлагахъ, и создастъ громадный фондъ земель для переселенцевъ—скоговоновъ.

Изъ общей площади лѣтнихъ пастбищъ-эйлаговъ, 461.666 десятинъ, около 200 тысячъ десятинъ могутъ дать въ лѣто 2-3 укоса и болѣе 150 тысячъ десятинъ не менѣе одного укоса, что по приблизительному разсчету

въ общемъ должно дать не менѣе 70 милліоновъ пудовъ сухого сѣна. Принимая же во вниманіе, что теперь пригоняемаго скота ежегодно на эйлагі, на три лѣтнихъ мѣсяца, не только жителями Елисаветпольской но и сосѣднихъ губерній, въ среднемъ около 330 тысячъ крупнаго рогатаго скота и 1.200.000 мелкаго, получимъ по точному разсчету (на крупную скотину по 20 фунтовъ сухого сѣна въ сутки, а на мелкую по 5 фунтовъ), что на прокормленіе всего крупнаго и мелкаго скота въ теченіи трехъ лѣтнихъ мѣсяцевъ требуется около 27 милліоновъ пудовъ сухого сѣна. Между тѣмъ вся площадь эйлаговъ могла бы при правильномъ сѣнокошеніи давать не менѣе 70 милліоновъ пудовъ сѣна. Слѣдовательно, теперь пропадаетъ ежегодно, благодаря кочеванію и отсутствію правильнаго сѣнокошенія, совершенно не производительно около 43 милліоновъ пудовъ хорошаго сѣна.

Заключеніе.

Переселенческое дѣло въ Елисаветпольской губерніи не дало ожидаемыхъ результатовъ по слѣдующимъ причинамъ:

- 1) Переселеніе до сего времени велось безъ выработаннаго заранѣе опредѣленнаго плана.
- 2) Лица, въ рукахъ коихъ находилось переселенческое дѣло, совершенно не интересовались ни личнымъ

составомъ переселенцевъ, ни избираемыми участками подь переселеніе.

Подь переселенческіе поселки отводились земли, не имѣющія своей собственной воды, или же вода, безъ надлежащаго права отнималась отъ сосѣдняго мѣстнаго населенія. Иногда участки создавались на такой высотѣ въ горахъ, гдѣ не вызрѣвали злаки и обыкновенно переселенческіе участки образовывались на громадномъ другъ отъ друга растояніи, безъ всякой возможности общенія между собою, посреди сплошного, полудикаго туземнаго населенія, отъ котораго подь часъ и отбирались необходимыя, при нынѣшнемъ кочевомъ образѣ жизни, имѣ самими земли, которыя они годами арендовали у казны.

Самый составъ переселенцевъ въ большинствѣ случаевъ набирался изъ отбросовъ русской деревни, годами шатавшихся по городамъ, отвыкшихъ отъ тяжелаго труда земледашца, спившихся, часто другъ друга не понимающихъ другъ другу враждебныхъ. На переселенческой участокъ часто одновременно попадали и поляки, и малороссы, и великороссы, православные, сектанты...

Понятно такому обществу трудно было сжитъся, дружно взяться за работу. Всѣ ссорились, дрались, сплетничали и создавали массу работы переселенческимъ чиновникамъ и полиціи. Разумѣется, все это не могло обаятельно, въ смыслѣ расположенія къ себѣ, дѣйствовать на туземцевъ. Не уважая другъ друга, переселенцы, естественно, не могли вселить къ себѣ уваженіе въ туземцахъ, и бу-

дучи почти сплошь плохими работниками, рутинерами, переселенцы не могли многого внести въ соответствующую культуру и дать примѣра мѣстному туземному населенію въ той мѣрѣ, какъ это ожидалось.

Въ будущемъ, на сколько позволятъ обстоятельства надо создавать, по возможности, крѣпкія переселенческія колоніи возможно въ ближайшемъ другъ отъ друга разстояніи, при чемъ личный составъ переселенцевъ долженъ быть однороденъ по мѣсту своего происхожденія, религіи и духу, состоялъ бы обязательно изъ хлѣборобовъ, огородниковъ, скотоводовъ, изъ людей крѣпкихъ физически и духовно, способныхъ бороться не только съ дикою природою но и съ полудикимъ - окружающимъ населеніемъ, внести соответствующую культуру въ сельское хозяйство, скотоводство. Нагляднымъ примѣромъ такого переселенія служатъ хонашенскіе поселки, особенно Николаевка, Скобелевка, которые въ экономическомъ развитіи опередили всѣ другія поселки изъ губерніи. При перечисленныхъ выше условіяхъ переселеніе окажется не только культурнымъ дѣломъ для окружающаго полудикаго населенія, но и государственнымъ дѣломъ въ смыслѣ созданія прочныхъ связей съ внутренними губерніями. Поставивъ эту программу, не слѣдуетъ бояться расходовъ на проведеніе дорогъ, на устройство кягривовъ, колодцевъ и т. д. Тогда переселеніе преобразитъ губернію, сдѣлаетъ изъ нея одну изъ самыхъ богатыхъ губерній въ Россіи и при томъ крѣпко связанную съ русскимъ народомъ.

Вѣдомость

о

посѣвѣ и урожаѣ хлѣбовъ въ Елисавет-
польской губерніи за 1909 годъ

(по свѣдѣніямъ Начальниковъ полиціи)

Название городов и уездовъ.	Число засеянныхъ десятинъ.	Пшеницы.				Ржи		Овса		Ячменя		Проса		Кукурузы.		Полбы		Риса		Гречи-хи		Карто-феля		Итого			
		Озимой.		Яровой.		Пос.	Сн.	Пос.	Сн.	Пос.	Сн.	Пос.	Сн.	Пос.	Сн.	Пос.	Сн.	Пос.	Сн.	Пос.	Сн.	Пос.	Сн.	Пос.	Сн.		
		Посѣ-яно.	Сня-то.	Пос.	Снято																						
Гор. Елисаветполь.	2672	3712	6117	133	568	5	55	233	1157	125	2000	4208	9897	
Елисаветполскій у.	73167	33310	146850	14641	78401	17380	88710	2338	16270	4300	23231	268	2720	72237	356182
Арешскій ..	10235	43876	219380	25286	127620	1471	14690	10543	105430	81176	467120
Джеванширскій ..	53947	43891	254320	20	160	15327	86558	411	5508	4	40	1349	10272	61002	356858
Зангезурскій ..	21255	24396	53151	5137	11930	14346	53383	147	302	940	3623	842	3056	45808	125445
Казахскій ..	34507	32929	126354	2733	14318	233	1214	18822	100157	694	4823	382	1637	1227	7955	57020	256458		
Карягинскій ..	94620	30736	179980	3247	14020	12780	93268	1902	11495	40	120	210	630	150	600	49065	300113		
Нухинскій ..	41721	21284	76152	7653	28935	1139	18220	18298	124958	48374	248265
Шушинскій ..	71600	24884	208102	3734	39173	110	730	210	1220	11451	123234	678	28644	45	2250	18	80	30	450	2	20	2970	39300	44132	443203		
Итого въ губ.	403,724	259018	1270406	29645	158570	110	730	448	2489	123278	703022	8780	99952	4896	29278	958	3703	31540	247516	2	20	4347	47855	463022	2563541		

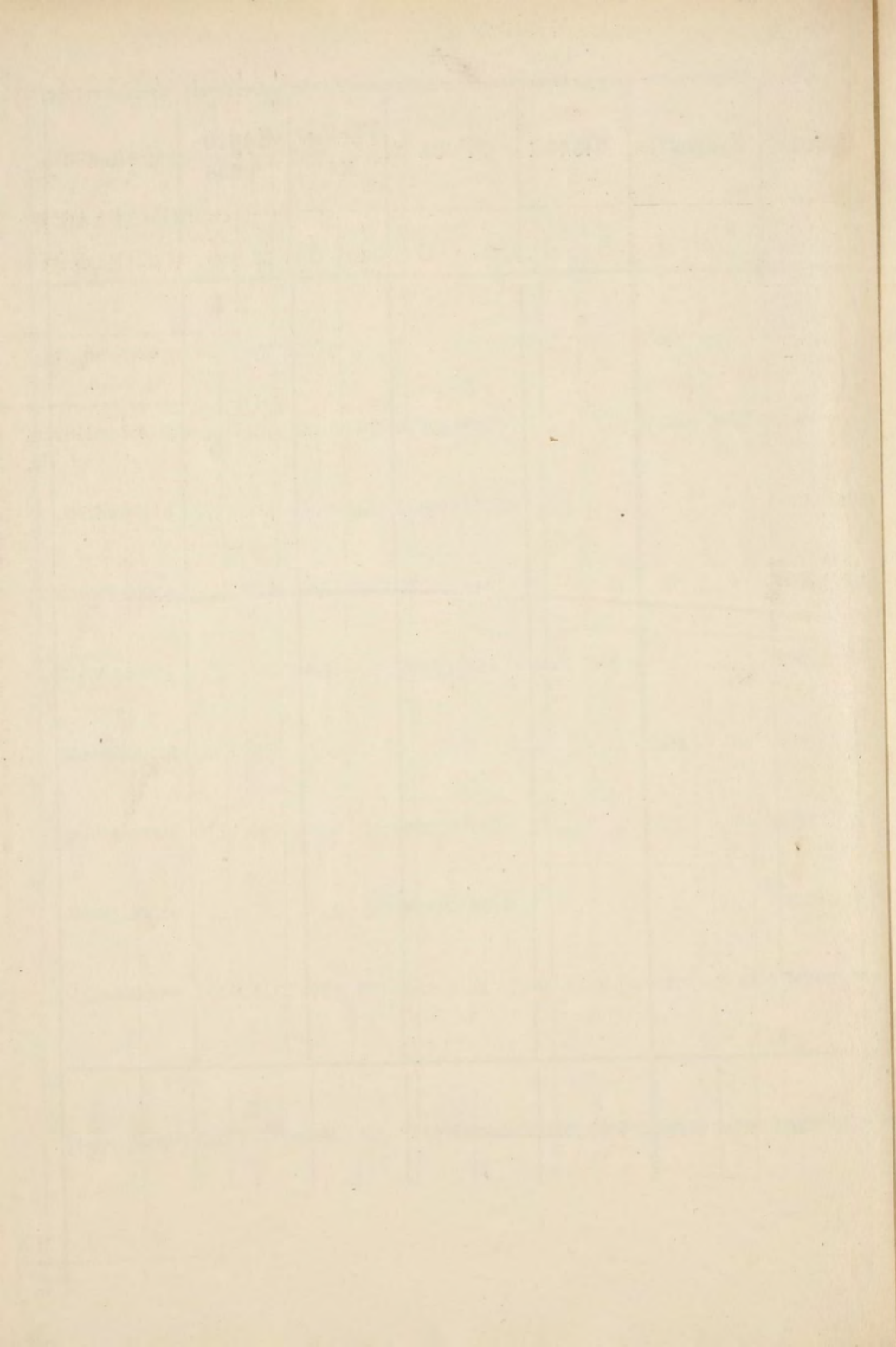

ВѢДОМОСТЬ

О виноградарствѣ въ Елисаветпольской губер-
ніи за 1909 годъ (по свѣдѣніямъ акцизнаго
надзора).

Наименованіе уѣздовъ.	Площади подъ вино- градниками.		Снято пудовъ винограда.	Выдѣлано ве- деръ вина.	Стоимость на мѣстѣ.			
	дес.	саж.			Пуда ви- нограда.		Ведро вина.	
					Р.	К.	Р.	К.
Елисаветпольскій	2968	1824	1425550	1077375	1	60	1	10
Арешскій . . .	1023	2072	20000	14000	—	40	1	50
Джеванширскій .	612	258	30600	8004	—	30	1	20
Зангезурскій . .	554	34	45868	15100	1	20	2	40
Казахскій . . .	1064	558	10816	31727	1	60	1	10
Карягинскій . .	559	1200	43437	17363	—	—	1	—
Нухинскій . . .	690	1730	31363	6000	1	20	1	80
Шушинскій . .	4034	1230	443950	169150	—	30	1	20
	11507	2006	2101584	1338719	—	—	—	—

ВѢДОМОСТЬ

О числѣ дѣйствовавшихъ огневыхъ норменныхъ фруктово-виноградо-водочныхъ и коньячныхъ заводахъ и о количествѣ выкуреннаго на вѣ спирта (по свѣдѣніямъ акцизнаго надзора).

Наименованіе уѣздовъ.	Число дѣйст- вовавш. завод.	Количество градусовъ спирта дѣйствительно выкуреннаго на огневыхъ норменныхъ фрук- тово-виноградо-водочныхъ заводахъ.				Всего.	Стоимость		Всего въ губерніи выкурено спирта.								Примѣчаніе.
		Изъ вино- градныхъ матеріаловъ.	изъ туты,	Изъ кизила	Излишковъ.		градуса спир- та на мѣстѣ.	Руб.	Коп.	На коньяч- ныхъ завод.		На огневыхъ норм. завод.		Итого подлежа- щаго оплатѣ ак- цизнымъ сбор.		Итого не подл. опл. акцизн. сборомъ.	
									Подл. оп- латѣ ак- цизомъ.	Не подл. оплатѣ акциз.	Подл. оп- латѣ ак- цизомъ.	Не подл. оплатѣ акциз.	Итого подл. оплатѣ ак- циз.	Итого не подл. опл. акцизн. сборомъ.			
Елисаветпольскій	105	1821579	25964	„	17	184756	—	10 ¹ / ₂	—	—	—	—	—	—	—	—	
Шушинскій	431	1130582	2187631	„	15	331822	—	9 ¹ / ₂	—	—	—	—	—	—	—	—	
Зангезурскій	114	20796	119991	„	„	14078	—	9	—	—	—	—	—	—	—	—	
Джеванширскій	12	242675	9325	„	„	25200	—	10	—	—	—	—	—	—	—	—	
Казахскій	10	16597	816	3386	„	2079	—	11 ¹ / ₂	—	—	—	—	—	—	—	—	
Арешскій	7	110709	—	„	„	11070	—	10	—	—	—	—	—	—	—	—	
Карягинскій	50	35640	82106	„	„	11774	—	8 ¹ / ₂	—	—	—	—	—	—	—	—	
Нухинскій	16	22822	42334	„	„	6515	—	—	—	—	—	—	—	—	—	—	
Итого по губерніи	745	3401400	2468167	3386	32	58729			365235	90991	4105925	1767028	4471160	1858019			

1) акцизъ взимается по 7 к. за градусъ. Весь спиртъ выкурень на 4 коньячныхъ и на 729 норменныхъ заводахъ.

2) Въ настоящей вѣдомости не показанъ недокуръ, подлежащій платежу акциза изъ виноградныхъ матеріаловъ 3704⁰ и тутовыхъ 5224⁰ а равно и перестой не подлежащій платежу акциза, изъ винограда и туты.

3) Изъ всей взысканной суммы акциза 1132 р. 97 к. внесены въ Нахичеванское К-во.

С П И С О К Ъ

селеніямъ Елисаветпольской губерніи, коимъ предоставлена въ 1909 году льгота по платежу недоимокъ окладныхъ и разныхъ другихъ сборовъ.

№ по порядку.	Наименованіе уѣздовъ и селеній.	Названіе сборовъ.	Сложено.		Разрешено.		Условія разсрочки
			Руб.	К.	Руб.	К.	
1	ЕЛИСАВЕТИ. У. Карадаглы-армяне.	Государственная оброчная подать	659	45	329	34	На 5 лѣтъ равными частями съ 1 Юлія 1909 г.
		Земскій сборъ . . .	375	88	187	72	
2	Ханкенды . . .	Государственная оброчная подать	1503	58	1503	59	тоже
		Земскій сборъ . . .	857	05	857	05	
3	Карадаглы-армяне. и Ханкенды . . .	Недоимка за разме- жеван. земель.	520	36	тоже
		Гюрзаалларъ . . .	Продовольственный долгъ по ссудѣ по- лучен. въ компанію 1906—7 г.г.	719	
4	Али-Ушаги . . .	Продовольственный долгъ по ссудѣ по- лучен. въ компанію 1906—7 г.г.	326	..	На три года съ 1909 г.
		Данагиръ . . .	Оброчн. подати	11	
5	Данагиръ . . .	Земск. сбора	6	44	тоже
		Войск. налога	5	14	
6	Болчалы съ отсел- комъ Яль-Кишлагъ	Продовольств. долга	591	..	На три го- да начи- ная съ 1010 г.
		Оброчн. подати	404	5	
7	Болчалы съ отсел- комъ Яль-Кишлагъ	Земск. сбора	267	67	1010 г.
		Войск. налога	86	37	
		Продовольств. долгъ	423	64	тоже

18	Аджи-Герравендъ.	Оброчной подати.	..	—	380	34	До 1 янва-
		Воинскаго налога.	..	—	90	73	ря 1911 г.
		Оброчн. подати .	..	—	380	33	До 1 янва-
		Воинск. налога .	..	—	90	73	ря 1912 г.
19	Бруджъ	Оброчн. подати .	..	—	133	03	До 1 янва-
		Воинск. налога. .	..	—	78	51	ря 1911 г.
		Оброчн. подати .	..	—	133	03	До 1 янва-
		Воинск. налога .	..	—	78	51	
		Земск. сбора : .	..		189	10	ря 1912 г.
20	Чирахлу (оно же Герравендъ 1-е)	Оброчн. подати .	..	—	401	49	До 1 янва-
		Земск. сбора	—	519	37	
		Воинск. налогъ .	..	—	237	50	ря 1912 г.
		Оброчн. подати .	..	—	401	48	До 1 янва-
		Земск. сбора	—	519	36	
		Воинск. налога. .	..	—	237	50	ря 1914 г.
21	Гасанъ-Кая	Продоволь. долгъ.	..	—	2008	96	На 2 го-
22	Саровъ-Бегумъ 1-е.	тоже	—	8599	06	да съ 1
23	Саровъ-Маральянъ.	тоже	—	1738	32	
24	Гахриларъ	тоже	—	1005	44	января
25	Сейсуланъ	тоже	—	3404	66	
26	Ярымджа	тоже	—	711	51	1909 г.
27	Баллу Кая	тоже	—	1891	65	На 3 го-
28	Дамирларъ	тоже	—	3876	78	
29	Чайлы нижніе	тоже	—	3652	81	
30	Казанчи	тоже	—	3812	53	
31	Чирахлу	тоже	—	5075	13	
32	Хачинъ-Дарбатлу .	тоже	—	2486	79	да съ
33	Шихавендъ.	тоже	—	8291	92	
34	Бруджъ	тоже	—	2887	37	
35	Чаректаръ	тоже	—	603	..	
36	Аджи-Герравендъ .	тоже	—	5614	90	
37	Али-Агалу	тоже	—	3270	40	1909 го-
38	Имарать-Герравенд	тоже	—	6231	17	
39	Сирхавендъ	тоже	—	14470	27	
40	Умудлу	тоже	—	7305	95	
41	Кярамлу	тоже	—	3785	11	да.

55	Панислу . . .	Продоволь. долга.	—	—	190	„	На 2 г. съ 1
56	Пирдованъ . . .	тоже . . .	—	—	2852	42	января. 1910 г.
57	Охчи . . .	тоже . . .	—	—	12386	38	На три г.
58	Шабдинъ . . .	тоже . . .	—	—	9150	88	съ 1 янв
59	Аткизъ . . .	тоже . . .	—	—	2876	53	1910 го-
60	Геджананъ . . .	тоже . . .	—	—	5786	13	да.
61	Кюрдикендъ . . .	тоже . . .	—	—	1904	05	На
62	Пурхуть . . .	тоже . . .	—	—	865	62	
63	Арчазуръ . . .	тоже . . .	—	—	960	70	
64	Бугарджикъ . . .	тоже . . .	—	—	1004	26	три
65	Пулькендъ . . .	тоже . . .	—	—	2869	54	
66	Алианлы-Даштагатъ	тоже . . .	—	—	972	10	года съ
67	Хачъ-Кядыкъ . . .	тоже . . .	—	—	1036	40	
68	Гатъ . . .	тоже . . .	—	—	255	„	
69	Гараръ . . .	тоже . . .	—	—	2641	26	1 января
70	Агджакендъ . . .	тоже . . .	—	—	452	„	
71	Карабаба . . .	тоже . . .	—	—	1051	„	1910 г.
72	Каракилиса . . .	тоже . . .	—	—	2157	12	На 2 г. съ

КАРЯГИНСКИЙ У.

73	Карадаглы . . .	Оброчн. подати .	—	—	425	„	На 3 г. съ
		Земск. сбора . .	—	—	494	94	1 января

ШУШИНСКИЙ У.

74	Агджабеда . . .	Оброчн. подати .	—	—	4402	94	На 3 г. съ
		Земск. сбора . .	—	—	4182	32	1 января
		Воинск. налога .	—	—	374	40	1910 г.
		Быв. подым. губ. зем. сб.	—	—	981	85	
75	Кямбалу . . .	Оброчн. подати .	—	—	488	50	
		Земск. сбора . .	—	—	566	„	тоже.
		Воинск. налога .	—	—	107	58	
76	Халфарадинъ . . .	Оброчн. подати .	—	—	4839	57	
		Земск. сбора . .	—	—	3568	45	тоже.
		Воинск. налога .	—	—	300	85	
77	Куциларъ . . .	Продовол. долга .	—	—	676	63	На 3 г. съ 1
							января. 909 г.
78	Ковшатлу . . .	тоже . . .	—	—	588	14	тоже.

ВѢДОМОСТЬ

оъ убыткахъ оъ стихійныхъ бѣдствій въ Елисаветпольской губерніи за 1909 годъ.

Города и уѣзды	Отъ пожаровъ	Отъ градобитій	Отъ наводненій	Отъ саранчи.	Отъ другихъ стих. бѣдствій.	Итого.
	Р.	Р.	Р.	Р.	Р.	
Гор. Елисаветполь	17964	—	—	—	—	17964
„ Нуха . . .	—	27861	—	—	—	27861
„ Шуша . . .	7000	—	—	—	—	7000
„ Гирюсы . . .	800	—	—	—	—	800
Елисаветпольск. у.	5346	—	—	—	—	5346
Арешскій	1870	—	—	—	—	1870
Джеванширскій	1500	—	—	—	—	1500
Зангезурскій	3077	8500	—	—	—	11577
Казахскій	—	—	—	—	—	—
Карягинскій	3530	31292	—	2000	—	36822
Нухинскій	1753	—	—	—	—	1753
Шушинскій	10557	4120	—	12600	13220	40497
Итого по город. .	25764	27861	—	—	—	53625
Итого по уѣздамъ. .	27633	43912	—	14600	13220	99364
Всего по губерніи .	53397	71.773	—	14600	13220	152989

Вѣдомость

о

пожарахъ въ Елисаветпольской губерніи
за 1909 годъ

Города и уѣзды.	Въ зимніе мѣсяцы		Въ весенніе мѣсяцы		Въ лѣтніе мѣсяцы		Въ осенніе мѣсяцы		Всего въ годъ		Причины пожаровъ				
	число пожа-ровъ	сумма убыт-ковъ въ руб.	число пожа-ровъ	сумма убыт-ковъ въ руб.	число пожа-ровъ	сумма убыт-ковъ въ руб.	число пожа-ровъ	сумма убыт-ковъ въ руб.	число пожа-ровъ	сумма убыт-ковъ въ руб.	отъ дурного устр. печей	отъ неосто-рожности	отъ поджо-говъ	отъ молніи	отъ неизвѣ-стныхъ при-чинъ
Гор. Елисаветполь	5	1795	4	1169	4	4900	2	10100	15	17964	5	1	3	—	6
„ Гирюсы	1	800	—	—	—	—	—	—	1	800	—	—	1	—	—
„ Нуха	—	—	—	—	—	—	—	—	—	—	—	—	—	—	—
„ Шуша	—	—	1	7000	—	—	—	—	1	7000	—	—	1	—	—
Елисаветпольск. у.	5	1549	3	3559	8	7475	7	1590	23	14173	—	8	15	—	—
Джеванширскій „	—	—	3	1650	4	3850	—	—	7	5500	—	7	—	—	—
Зангезурскій „	2	270	3	240	5	2267	1	300	11	3077	—	2	9	—	—
Казахскій „	1	70	2	135	16	1030	6	720	25	1955	—	1	22	—	2
Карягинскій „	—	—	—	—	21	5260	1	70	22	5330	1	1	3	—	17
Нухинскій „	2	380	4	370	4	145	6	858	16	1753	—	—	16	—	—
Шушинскій „	11	1215	7	1128	21	5991	14	1544	53	9878	—	5	33	—	15
Арешскій „	10	290	5	480	4	400	7	700	26	1870	—	—	20	—	6
Итого по город.	6	2595	5	8169	4	4900	2	10100	17	25764	5	1	5	—	6
Итого по уѣзд.	31	3774	27	7562	83	26418	42	5782	183	43536	1	24	118	—	40
Всего по губерн.	37	6369	32	15731	87	31318	44	15882	200	69300					

Year	Month	Day	Hour	Latitude	Longitude	Altitude	Temperature	Wind	Clouds	Remarks
1911	Jan	1	06	34° 30'	122° 00'	1000	45	SE 10	100	Clear
1911	Jan	1	07	34° 30'	122° 00'	1000	45	SE 10	100	Clear
1911	Jan	1	08	34° 30'	122° 00'	1000	45	SE 10	100	Clear
1911	Jan	1	09	34° 30'	122° 00'	1000	45	SE 10	100	Clear
1911	Jan	1	10	34° 30'	122° 00'	1000	45	SE 10	100	Clear
1911	Jan	1	11	34° 30'	122° 00'	1000	45	SE 10	100	Clear
1911	Jan	1	12	34° 30'	122° 00'	1000	45	SE 10	100	Clear
1911	Jan	1	13	34° 30'	122° 00'	1000	45	SE 10	100	Clear
1911	Jan	1	14	34° 30'	122° 00'	1000	45	SE 10	100	Clear
1911	Jan	1	15	34° 30'	122° 00'	1000	45	SE 10	100	Clear
1911	Jan	1	16	34° 30'	122° 00'	1000	45	SE 10	100	Clear
1911	Jan	1	17	34° 30'	122° 00'	1000	45	SE 10	100	Clear
1911	Jan	1	18	34° 30'	122° 00'	1000	45	SE 10	100	Clear
1911	Jan	1	19	34° 30'	122° 00'	1000	45	SE 10	100	Clear
1911	Jan	1	20	34° 30'	122° 00'	1000	45	SE 10	100	Clear
1911	Jan	1	21	34° 30'	122° 00'	1000	45	SE 10	100	Clear
1911	Jan	1	22	34° 30'	122° 00'	1000	45	SE 10	100	Clear
1911	Jan	1	23	34° 30'	122° 00'	1000	45	SE 10	100	Clear
1911	Jan	1	24	34° 30'	122° 00'	1000	45	SE 10	100	Clear
1911	Jan	1	25	34° 30'	122° 00'	1000	45	SE 10	100	Clear
1911	Jan	1	26	34° 30'	122° 00'	1000	45	SE 10	100	Clear
1911	Jan	1	27	34° 30'	122° 00'	1000	45	SE 10	100	Clear
1911	Jan	1	28	34° 30'	122° 00'	1000	45	SE 10	100	Clear
1911	Jan	1	29	34° 30'	122° 00'	1000	45	SE 10	100	Clear
1911	Jan	1	30	34° 30'	122° 00'	1000	45	SE 10	100	Clear

С В Ъ Д Ъ Н І Я

о горной промышленности въ части Елисаветпольской губерніи, входящей въ составъ III Кавказскаго горнаго округа (уѣзды Елисаветпольскій, Казахскій и Зангезурскій) въ 1909 году,

Уѣздъ, полицейскій участокъ и селеніе, въ районѣ котораго добывается и обрабатывается ископаемое	Родъ ископаемыхъ или полученныхъ продуктовъ	Добыто пуд. ископаемыхъ или продуктовъ	Стоимость пуда ископаемого или продукта на мѣстѣ	Сумма казенныхъ сборовъ
<p>А. Рудники и промысла. Елисаветпольск. у. V. уч. Сел. Кедабекъ. Кедабекскій мѣдный рудникъ Бр. Сименсъ .</p>	Мѣдная руда.	3652074	Не продавалась и переплавлялась на чистую мѣдь на Кедабекскомъ заводѣ бр. Сименсъ.	
<p>Сел. Дашкесанъ. Дашкесанскій кабальтовый рудникъ Бр. Сименсъ</p>	Кабальтовая руда.	5	Добытая руда оставлена на мѣстѣ.	
<p>Зангезур. уѣздъ, V уч. сел. Катаръ Катарскій мѣдный рудникъ Меликъ-Азарьянца и К-о</p>	Мѣдная руда.	93477	Не продавалась и переплавлялась на Сюникскомъ и Катарскомъ заводахъ Меликъ-Азарьянца.	

Сюникскій мѣдный рудникъ Меликъ-Азарья- янецъ	Мѣдная руда.	6660	Тоже. На Сюник- скомъ заводѣ Ме- ликъ-Азарьянца.
Барабатумскій мѣдный рудникъ Назарбекова и Мирзаева	тоже	146137	Т о ж е.
Рудникъ Беюръ-Зами Каранета Ходжамирова	тоже	52617	Т о ж е.
Араныхъ - Кибирскій рудникъ Меликъ-Кара- козова	тоже	40158	Т о ж е.
Кавартскіе рудники бр. Кундуровыхъ	тоже	172033	Тоже. Переплавля- лась на Угурчайск. заводѣ бр. Кунду- ровыхъ.
Гализурскій рудникъ бековъ Меликъ-Парсада- новыхъ	тоже	4191	Тоже. Переплавля- лась на Гализур- скомъ заводѣ Ме- ликъ-Парсадано- выхъ.
Аткизскіе рудники Мовсеса Аматуни и К-о	тоже	15000	Руда осталась на мѣстѣ.
Зангезурскій уѣздъ III участокъ сел. Норашен- никъ.			Т о ж е.
Рудники Норашенскіе Кафанскаго горнопро- мышленнаго и торгов. т-ва	тоже	15000	

Елисаветпольскій у. IV
участокъ, сел. Шамхоръ
Закавк. жел. дор.

Рудникъ Иланъ-Каяси
Теръ-Гевондяна . . .
Сел. Чайкендъ.

Рудники Чираги-Дзоръ,
Теръ-Гевондяна и Ме-
ликъ-Мнацаканова . .

Ст. Геранъ Закавк. ж. д.

Нефтяной промыселъ
Нафталанъ Энгельберга
Егера

Мѣдная и
мѣдно-ко-
бальтовая.

Сѣрный
колчеданъ

Нефть.

10000

230000

2500

Т о ж е.

23 к. на ст. Ели-
саветполь Закавк.
ж. д.

Нефть не продава-
лась и перерабаты-
валась на мѣстѣ
въ лечебную мазь
„Нафталанъ“ кото-
рой приготовлено
въ г 460 пуд. акц.
сборъ за нее 171
р. 60 к., продажная
цѣна Нафталана 20
руб. за пудъ.

В. Заводы.

Елисаветпольскій у. V
участокъ сел. Кедабекъ.

Кедабекскій пассаѳион-
ный заводъ бр. Сименсъ
Зангезурскій у. V участ.

Сюникскій частновла-
дѣльческій заводъ Ме-
ликъ-Азарьянца . . .

Штыко-
вая мѣдь.

Тоже.

89279, 20

57064, 34

12 р. 43 к.

11 руб.

Горн. по-
дать по
23 к. съ
п. 22319
р. 88 к.
„

Катарскій пассаіон- ный заводъ Меликъ- Азарьянца	Тоже	1149 п. 30 ф.	11 руб.	287 р. 44 к.
Угурчайскій пассаіон- ный заводъ бр. Кунду- ровыхъ	Тоже	27140 п. 36 ф.	10 руб.	6785 р. 23 к.
Гализурскій частно- владѣльческій заводъ бековъ Меликъ-Парса- дановыхъ	Тоже	888 п. 20 ф.	10 р. 50 к.	—

В Ъ Д О М О С Т Ъ

о фабрикахъ, заводахъ и мастерскихъ въ Елисаветпольской губерніи.

(По свѣдѣніямъ Уѣздныхъ Начальниковъ).

Родъ фабрикъ, мастерскихъ и заводовъ	Губ. городъ Елисаветполь			Елисаветпольскій уѣздъ			Уѣздный городъ Шуша			Шушинскій уѣздъ			Уѣздный городъ Нуха			Нухинскій уѣздъ			Арешскій уѣздъ			Карягинскій уѣздъ			
	Число фабрикъ и заводовъ	Сумма произ-водства	Число рабочихъ	Число фабрикъ и заводовъ	Сумма произ-водства	Число рабочихъ	Число фабрикъ и заводовъ	Сумма произ-водства	Число рабочихъ	Число фабрикъ и заводовъ	Сумма произ-водства	Число рабочихъ	Число фабрикъ и заводовъ	Сумма произ-водства	Число рабочихъ	Число фабрикъ и заводовъ	Сумма произ-водства	Число рабочихъ	Число фабрикъ и заводовъ	Сумма произ-водства	Число рабочихъ	Число фабрикъ и заводовъ	Сумма произ-водства	Число рабочихъ	
		Рубли.			Рубли			Рубли			Рубли			Рубли			Рубли			Рубли			Рубли		Рубли
I. Заводы и фабрики обрабатывающіе животные продукты.																									
Мыловаренные	—	—	—	—	—	—	4	1650	10	2	830	7	—	—	—	—	—	—	—	—	—	—	—	—	
Кожевенные	14	3600	95	—	—	—	3	1800	8	—	—	—	50	100000	400	18	8400	53	5	14500	32	—	—	—	
II. Обдѣлывающіе растительные продукты.																									
Шелкомотальные	—	—	—	—	—	—	—	—	—	22	63900	901	65	975000	4005	6	104300	333	—	—	—	—	5	73245	35
Шелкоткацкіе	11	22000	31	—	—	—	—	—	—	—	—	—	—	—	—	—	—	—	—	—	—	—	—	—	—
Коконосушильные	—	—	—	—	—	—	—	—	—	—	—	—	—	—	—	—	—	—	21	263800	28	30	75482	4	
Табачные	—	—	—	—	—	—	—	—	—	—	—	—	2	779150	1139	—	—	—	—	—	—	—	—	—	—
Лѣсопильные	8	22200	31	—	—	—	—	—	—	—	—	—	—	—	—	—	—	—	—	—	—	—	—	—	—
Фрукто-виноградо-водочные	17	19053	68	87	643235	680	—	—	—	431	170367	1794	3	1560	7	1	200	8	7	4685	20	54	54000	162	
Коньячные	—	—	—	4	89216	29	—	—	—	—	—	—	—	—	—	—	—	—	—	—	—	—	—	—	—
Пивоваренные	—	—	—	1	18845	10	—	—	—	—	—	—	—	—	—	—	—	—	—	—	—	—	—	—	—
Маслобойные	—	—	—	—	—	—	—	—	—	—	—	—	—	—	—	7	4600	36	1	58640	10	3	370	2	
Красильные	—	—	—	—	—	—	6	6950	20	2	1500	4	3	1200	3	—	—	—	2	950	4	—	—	—	—
Для прессованія солодковаго корня	—	—	—	1	233058	11619	—	—	—	—	—	—	—	—	—	—	—	—	1	57212	10	—	—	—	—
Мукомольныя мельницы	21	25050	50	—	—	—	—	—	—	1	2000	4	—	—	—	—	—	—	157	19400	172	—	—	—	—
Толчеи	—	—	—	—	—	—	—	—	—	—	—	—	—	—	—	—	—	—	69	9165	86	—	—	—	—
Хлопкоочистительные	3	16795	127	—	—	—	—	—	—	—	—	—	—	—	—	—	—	—	8	147860	78	—	—	—	—
III. Обдѣлывающіе ископаемые продукты.																									
Мѣдеплавильные	—	—	—	1	1071354	1912	—	—	—	—	—	—	—	—	—	—	—	—	—	—	—	—	—	—	—
Кириичные и черепичные	14	6000	98	—	—	—	—	—	—	—	—	—	9	2400	23	53	10960	155	18	19220	63	—	—	—	—
Ганчарные	—	—	—	—	—	—	—	—	—	3	250	15	4	1600	10	14	5100	38	—	—	—	—	—	—	—
IV. Смѣшанныхъ производствъ.																									
Искусственныхъ минеральн. водъ	—	—	—	2	7897	14	—	—	—	—	—	—	—	—	—	—	—	—	—	—	—	—	—	—	—
Спиртоочистительные	2	1600	12	—	—	—	—	—	—	—	—	—	—	—	—	—	—	—	—	—	—	—	—	—	—
Итого	90	116298	512	96	2063605	14344	13	10400	38	461	238847	2725	136	1860910	5587	99	133560	623	289	595432	503	92	203097	203	

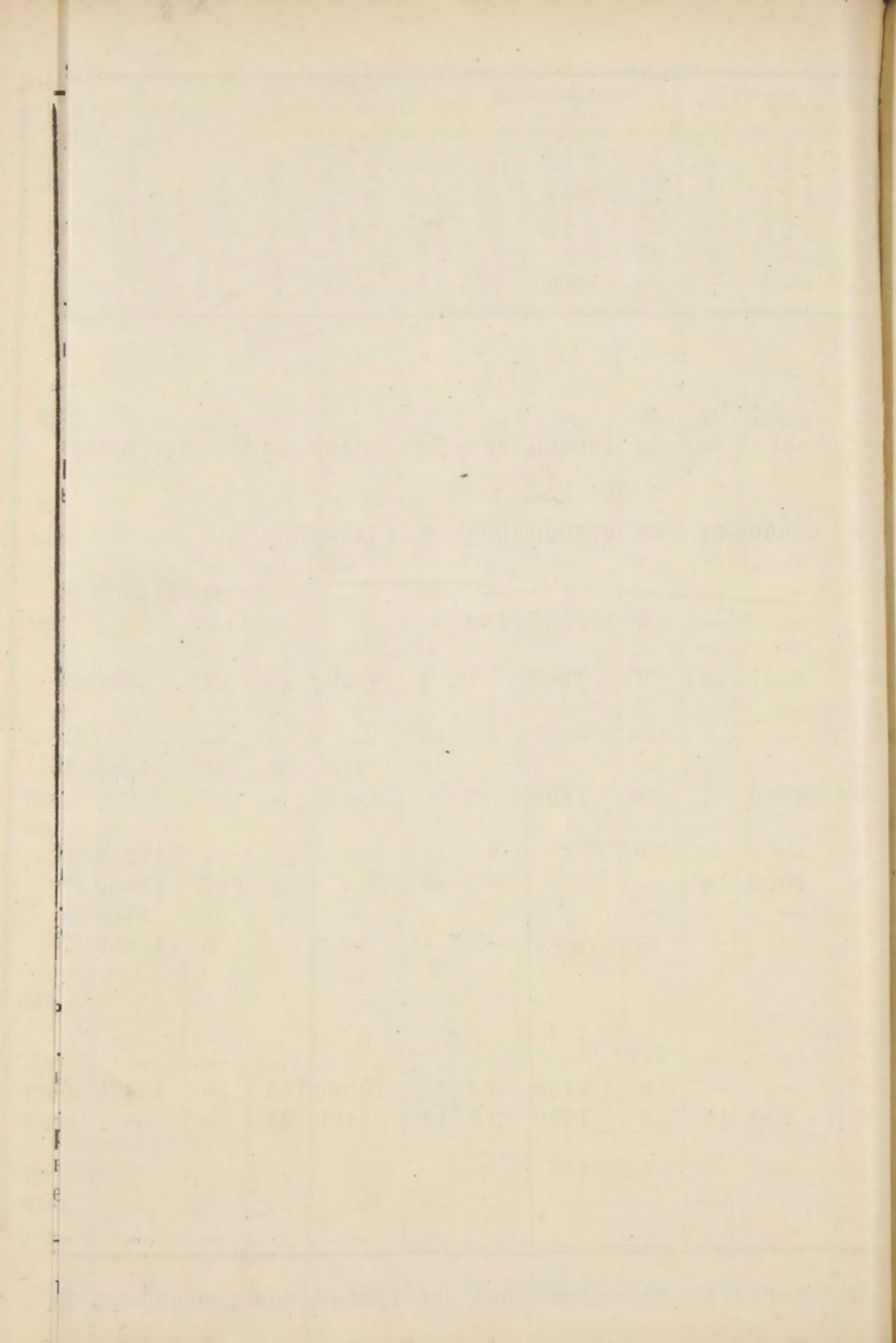

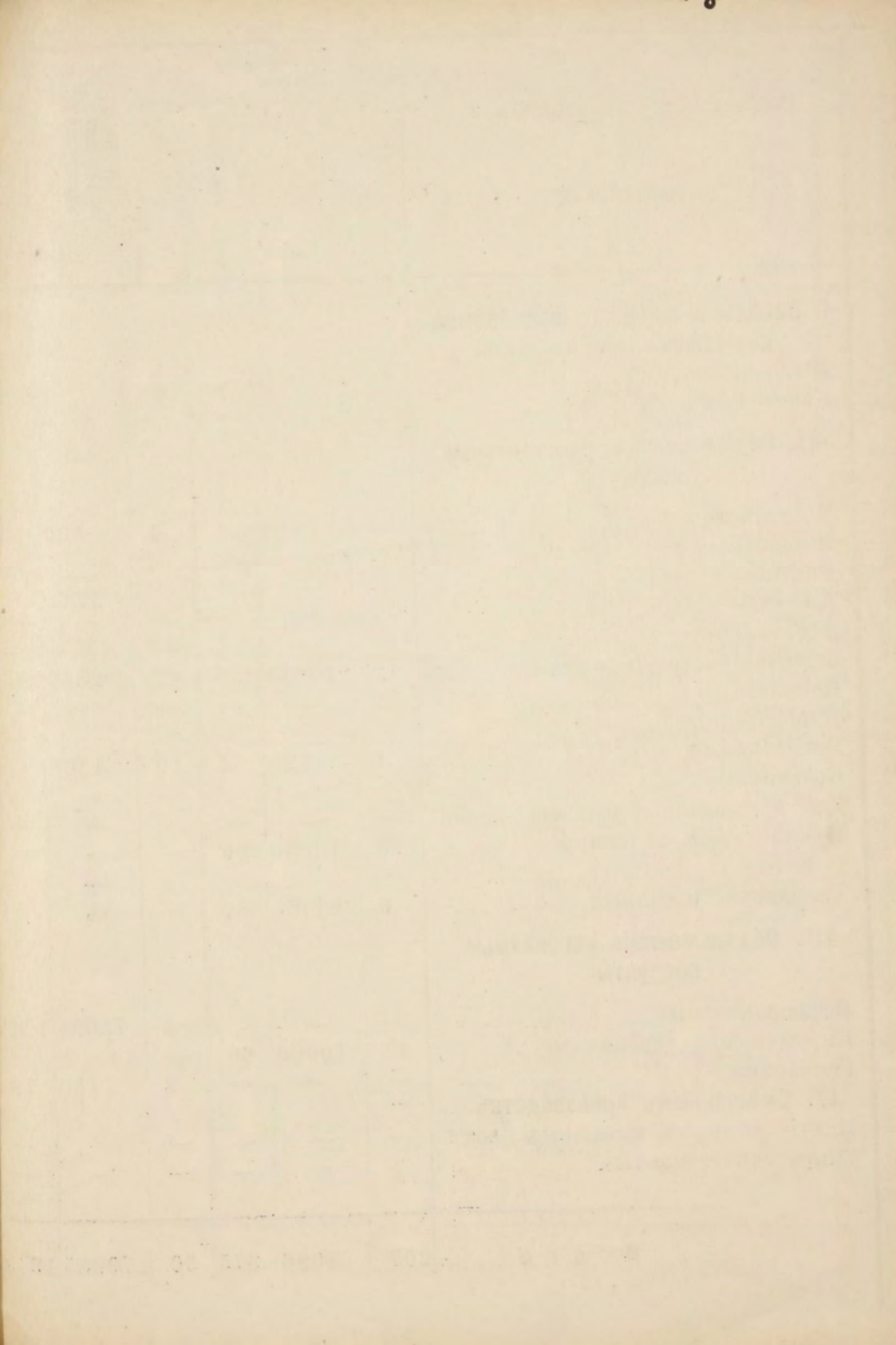

Родъ фабрикъ, заводовъ и мастерскихъ	Джеванширскій уѣздъ			Зангезурскій уѣздъ			Казахскій уѣздъ			Итого въ городахъ			Итого въ уѣздахъ			Всего въ губерніи		
	Число фабрикъ и заводовъ	Сумма производительности	Число рабочихъ	Число фабрикъ и заводовъ	Сумма производительности	Число рабочихъ	Число фабрикъ и заводовъ	Сумма производительности	Число рабочихъ	Число фабрикъ и заводовъ	Сумма производительности	Число рабочихъ	Число фабрикъ и заводовъ	Сумма производительности	Число рабочихъ	Число фабрикъ и заводовъ	Сумма производительности	Число рабочихъ
I. Заводы и фабрики обрабатывающіе животные продукты.																		
Мыловаренные	—	—	—	—	—	—	—	—	—	4	1650	10	2	830	7	6	2480	17
Кожевенные	—	—	—	—	—	—	1	600	2	67	105400	503	24	23500	87	91	128900	590
II. Обдѣлывающіе растительные продукты.																		
Шелкомотальные	—	—	—	1	600	8	—	—	—	65	275000	4005	34	242045	1277	99	1217045	5282
Шелкоткацкіе	—	—	—	—	—	—	—	—	—	11	22000	31	—	—	—	11	22000	31
Коконосушительные	—	—	—	—	—	—	—	—	—	—	—	—	51	339282	32	51	339282	32
Табачные	—	—	—	—	—	—	—	—	—	2	779150	1139	—	—	—	2	779150	1139
Лѣсопильные	—	—	—	—	—	—	6	10500	25	8	22200	31	6	10500	25	14	32700	56
Фрукто-виноградо-водочные	12	12611	30	23	2850	45	10	33343	30	20	20613	75	625	921291	2769	645	941904	2844
Коньячные	—	—	—	—	—	—	—	—	—	—	—	—	4	89216	29	4	89216	29
Пивоваренные	—	—	—	—	—	—	—	—	—	—	—	—	1	18845	10	1	18845	10
Маслобойные	1	120	4	10	1300	40	—	—	—	—	—	—	22	65030	92	22	65030	92
Красильные	—	—	—	—	—	—	—	—	—	9	8150	23	4	2450	8	13	10600	31
Для прессованія солодковаго корня	—	—	—	—	—	—	—	—	—	—	—	—	2	290270	11629	2	290270	11629
Мукомольныя мельницы	176	12000	200	—	—	—	—	—	—	21	25050	50	334	33400	376	355	58450	426
Толчеи	—	—	—	—	—	—	—	—	—	—	—	—	69	9165	86	69	9165	86
Хлопкоочистительные	6	26365	81	—	—	—	—	—	—	3	16795	127	14	114225	159	17	191020	286
III. Обдѣлывающіе ископаемые продукты.																		
Мѣдеплавильные	—	—	—	4	75085	1240	—	—	—	—	—	—	5	1146439	3152	5	1146439	3152
Киричные и черепичные	12	10000	60	—	—	—	7	7000	19	23	8400	121	100	47180	297	123	55580	418
Ганчарные	—	—	—	2	150	12	—	—	—	4	1600	10	19	5500	65	23	7100	75
IV. Смѣшанныхъ производствъ.																		
Искусственныхъ минеральн. водъ	—	—	—	—	—	—	—	—	—	—	—	—	2	7897	14	2	7897	14
Спиртоочистительные	—	—	—	—	—	—	—	—	—	2	1600	12	—	—	—	2	1600	12
Итого	207	61096	375	50	79985	1345	24	51443	76	239	1987609	6137	1318	3427065	20114	1557	5414673	26251

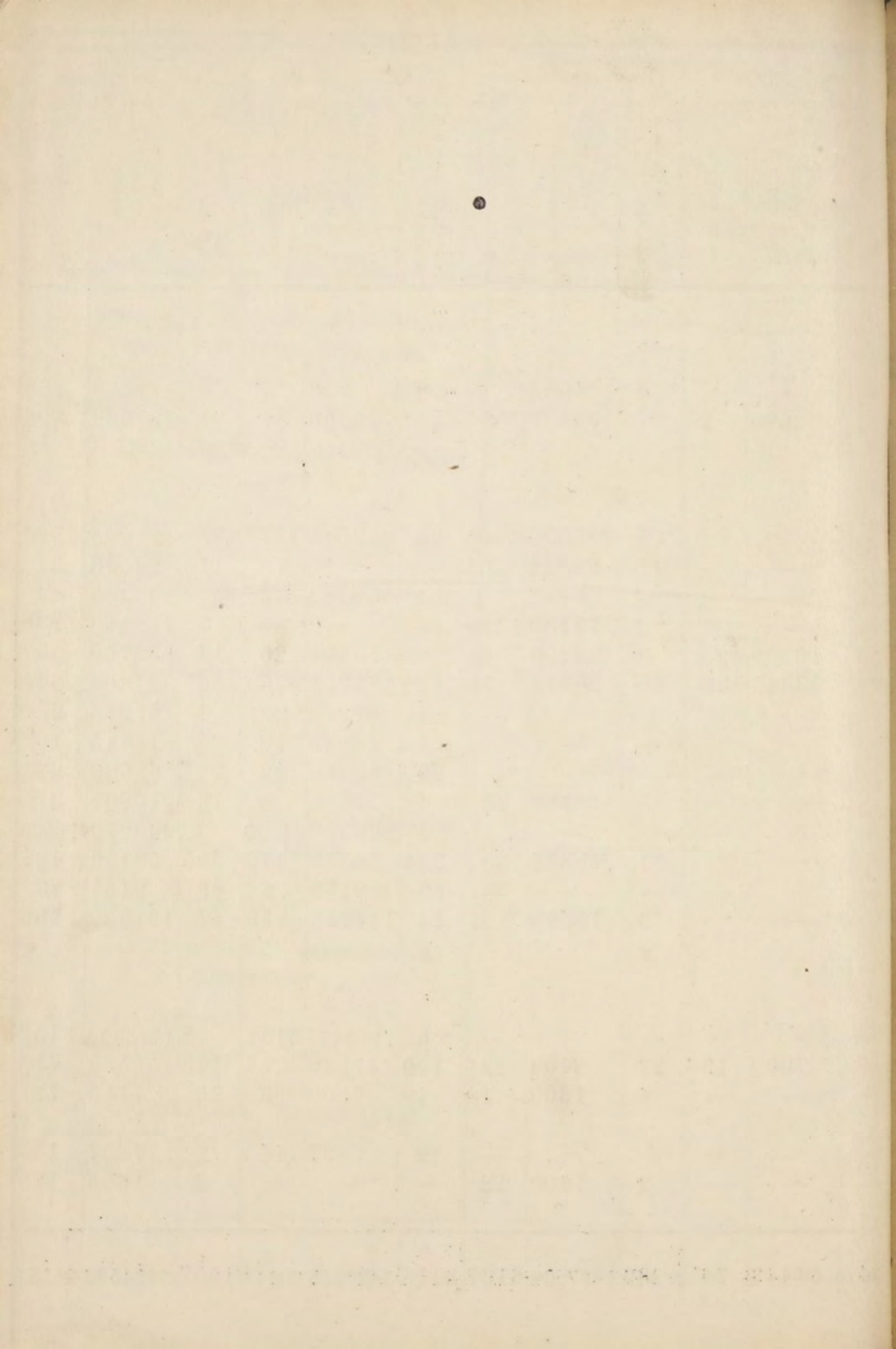

Вѣдомость

о фабрикахъ и заводахъ, обложенныхъ раскладочнымъ сборомъ по Елисаветпольской губерніи за 1909 годъ.

(По свѣдѣніямъ Эриванской Казенной Палаты).

Наименование Уездовъ	Родъ фабрикъ и заводовъ	По городу			П О			У Ъ З Д У					Итого по уѣзду			Итого по городу и уѣзду							
		Число фабрик. и заводовъ	Сумма производительно-ности въ рубляхъ	Число рабочихъ	I полицейскій участокъ		II полицейскій участокъ		III полицейскій участокъ		IV полиц. участокъ		V полицейскій участокъ		Число фабр. и заводовъ	Сумма производительно-ности въ рубляхъ	Число рабочихъ	Число фабр. и заводовъ	Сумма производительно-ности въ рубляхъ	Число рабочихъ			
					Число фабр. и завод.	Сумма производи-тельности	Число рабочихъ	Число фабр. и завод.	Сумма производи-тельности	Число рабочихъ	Число фабр. и завод.	Сумма производи-тельности	Число рабочихъ	Число фабр. и завод.							Сумма производи-тельности	Число рабочихъ	
Арешскій	Водяная муком. мельница	—	—	—	1	3000	3	—	—	—	—	—	—	—	—	—	1	3000	3	1	3000	3	
	Паровая муком. мельница	—	—	—	2	14000	4	—	—	—	—	—	—	—	—	—	2	14000	4	2	14000	4	
	Махорочная табачн. фабр.	—	—	—	1	9000	10	—	—	—	—	—	—	—	—	—	1	9000	10	1	9000	10	
	Рыбный промыселъ	—	—	—	1	15000	15	—	—	—	—	—	—	—	—	—	1	15000	15	1	15000	15	
	Оросительная водокачка	—	—	—	—	—	—	1	3000	2	—	—	—	—	—	—	—	1	3000	2	1	3000	2
	Маслобойня	—	—	—	—	—	—	1	152808	6	—	—	—	—	—	—	—	1	152808	6	1	152808	6
Джеванширскій	Мукомольн. мельница съ нефтянымъ двигателемъ	—	—	—	1	8000	3	—	—	—	—	—	—	—	—	—	1	8000	3	1	8000	3	
Гор. Елисавет-поль	Табачно-махорочная фабр.	1	43439	12	—	—	—	—	—	—	—	—	—	—	—	—	—	—	—	1	43439	12	
	Хлопко-очистительные заводы	3	57214	45	—	—	—	—	—	—	—	—	—	—	—	—	—	—	—	3	57214	45	
	Ректификаціонный заводъ	1	158797	7	—	—	—	—	—	—	—	—	—	—	—	—	—	—	—	1	158797	7	
Елисаветполь-скій	Конячные заводы	—	—	—	—	—	—	2	110662	14	—	—	—	—	—	—	—	—	—	2	110662	14	
	Водяная вальцевая, мукомольная мельница	—	—	—	—	—	—	1	36150	6	—	—	—	—	—	—	—	—	—	1	36150	6	
	Нефтяной промыселъ	—	—	—	—	—	—	—	—	1	15081	10	—	—	—	—	—	—	—	1	15081	10	
	Мѣдеплавильный заводъ и рудники	—	—	—	—	—	—	—	—	—	—	—	2	1813125	1694	—	—	—	—	2	1813125	1694	
	Рудникъ сѣрнаго колчедана	—	—	—	—	—	—	1	36340	21	—	—	—	—	—	—	—	—	—	1	36340	21	
Зангезурскій	Мѣдеплавильный заводъ	—	—	—	—	—	—	—	—	—	—	—	1	303156	—	—	—	—	—	1	303156	—	
	Мѣдеплавильный заводъ и рудники	—	—	—	1	23323	75	—	—	—	—	—	2	261946	362	—	—	—	—	3	285269	437	
Казахскій	Водяная муком. мельница	—	—	—	—	—	—	—	—	—	—	2	3000	3	—	—	—	—	—	2	3000	3	

Наименование Уѣздовъ	Родъ фабрикъ и заводовъ	По городу			П О			У Ъ З Д У					Итого по уѣзду			Итого по городу и уѣзду									
		Число фабрик. и заводовъ	Сумма производительности въ рубляхъ	Число рабочихъ	I полицейскій участокъ			II полицейскій участокъ			III полицейскій участокъ			IV полиц. участокъ			V полицейскій участокъ								
					Число фабр. и завод.	Сумма производительности	Число рабочихъ	Число фабр. и завод.	Сумма производительности	Число рабочихъ	Число фабр. и завод.	Сумма производительности	Число рабочихъ	Число фабр. и завод.	Сумма производительности	Число рабочихъ	Число фабр. и завод.	Сумма производительности	Число рабочихъ						
Карягинскій	Шелкомотателн. заводъ	—	—	—	—	—	—	2	75000	9	1	40000	50	—	—	—	—	—	3	115000	145	3	115000	145	
	Шелкомотательный и крутильный заводъ . .	—	—	—	—	—	—	2	90000	7	—	—	—	—	—	—	—	—	2	90000	75	2	90000	75	
Нухинскій	Шелкомотателн. заводъ	19	334500	397	—	—	—	—	—	—	1	20000	24	—	—	—	—	—	1	20000	24	20	354500	421	
	Шелкомотательный и крутильный заводъ . .	9	646000	586	—	—	—	—	—	—	2	135000	134	—	—	—	—	—	2	135000	134	11	781000	720	
	Шелкомотателн. заводъ	6	11100	66	—	—	—	—	—	—	—	—	—	—	—	—	—	—	—	—	—	6	11100	66	
	Тзбачно-Махороч. фабрика	2	89000	38	—	—	—	—	—	—	—	—	—	—	—	—	—	—	—	—	—	2	89000	38	
Шушинскій	Шелкомотателн. заводъ	—	—	—	15	349000	396	2	100000	16	—	—	—	—	—	—	—	—	17	449000	561	17	449000	561	
	Шелкомотательный и крутильный заводъ . .	—	—	—	3	120000	172	—	—	—	—	—	—	—	—	—	—	—	3	120000	172	3	120000	172	
Итого . .		41	1340050	1151	25	541323	678	11	451152	37	5	210081	218	2	3000	—	5	2378227	2056	48	3583783	3330	89	4923833	4481

И
М
У

К

Г

Н

В

И

ВѢДОМОСТЬ

о распредѣленіе недоимокъ по городамъ и уѣздамъ Елисаветпольской губерніи за 1909 годъ.

Наименованіе городовъ и уѣздовъ	Н Е Д			О И М О К Ъ														
	По податямъ		По зем- скимъ сборамъ	По воин- скому налогу	По 2% сбору съ фабричн и заводск. помѣщен.	По налогу съ город- скихъ не- движим. имущест.	По позе- мельному сбору	По раз- срочкѣ не- доимокъ	По раз- нымъ взыска- ніямъ	ВСЕГО								
	Руб.	К.	Руб.	К.	Руб.	К.	Руб.	К.	Руб.	К.	Руб.	К.						
Гор. Елисаветполь	6806	10	23931	68	939	1	—	—	—	—	283645	83	339246	06				
„ Герюсы	—	—	292	32	2267	2	—	—	—	—	1409	87	4261	78				
„ Нуха	341	07	6036	80	13024	3	—	—	13000	—	16117	65	54378	56				
„ Шуша	2038	34	24157	35	—	—	—	—	—	—	150571	49	200363	32				
Уѣзды:																		
Елисаветпольскій	35479	56	120634	45	11219	7	4065	11	—	—	20104	75	174624	73	235070	91	601199	22
Арешскій	11309	23	45141	71	6766	7	8542	13	—	—	9491	32	44244	30	49785	04	175280	52
Джеванширскій	6511	14	53380	91	3085	9	5506	—	—	—	11629	35	93590	18	34157	66	207861	23
Зангезурскій	4962	17	8608	02	3916	0	17215	59	—	—	1838	11	72656	39	96858	85	206055	16
Казахскій	4611	82	4264	13	422	1	—	—	—	—	77	27	36282	40	63074	37	108732	23
Карягинскій	5546	15	31265	—	1048	7	697	22	—	—	10953	29	5060	18	23396	02	77966	57
Нухинскій	11425	22	44857	16	6840	8	786	36	—	—	6524	52	60868	41	8383	13	139685	68
Шушинскій	14760	42	66753	62	4932	5	9162	95	—	—	12000	33	128599	48	97127	76	333337	03
Итого по Городамъ	9185	51	54418	15	16240	7	—	—	—	—	13000	—	451744	84	598249	72		
Итого по уѣздамъ	94605	71	374905	—	38232	8	45975	36	—	—	72618	94	615926	13	607853	68	1850117	64
Всего по губерніи	103791	22	429323	15	54473	6	45975	36	53660	44	72618	94	628926	13	1059598	52	2448367	36

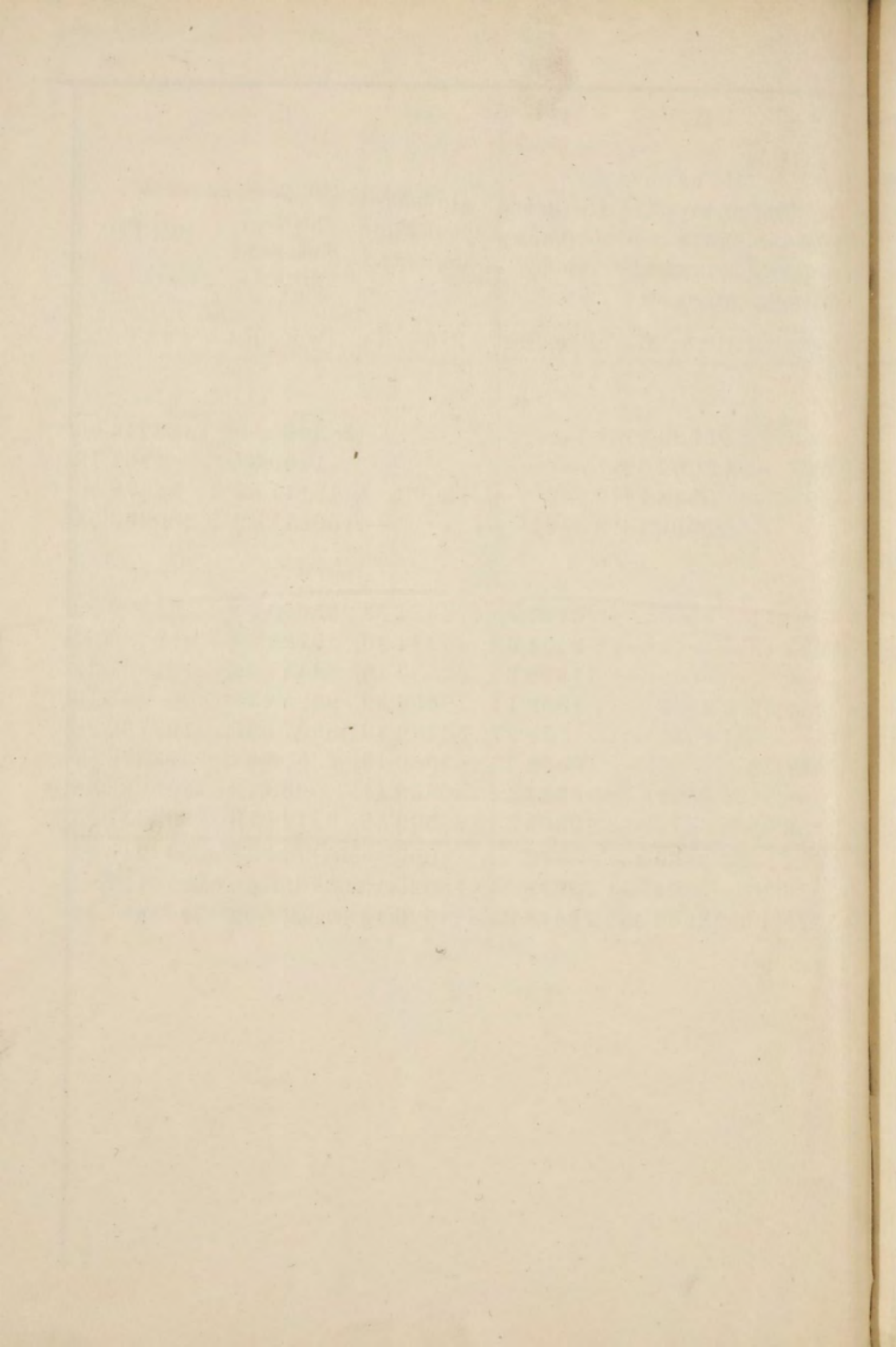

ВѢДОМОСТЬ

о поступленіи сборовъ по Елисаветпольской
губерніи за 1909 годъ.

О податяхъ и недоимкахъ по Ели

етпольской губерніи за 1909 годъ.

РОДЫ ПОДАТЕЙ.	Слѣдовало поступить		Вновь причислено		Исключено		Взыскано		Осталось къ 1 января 1910 г.			
	Недоимокъ	Оклада	Недоимокъ	Оклада	Недоимокъ	Оклада	Недоимокъ	Оклада	Недоимокъ	Оклада	Всего	
	Р	У	б	л	и	и	к	о	п	ѣ	й	к
РАЗДѢЛЪ I.												
Налоги и подати установленные на основаніи ВЫСОЧАЙШАГО повелѣнія 12 Іюня 1909 года.												
Государственный поземельный налогъ:												
съ крестьянскихъ надѣльныхъ земель	3030 60	93259 84	314 98	—	—	85 11	2 99	1987 95	81212 78	1272 52	12044 07	13316 59
съ прочихъ земель	27580 86	77579 06	214 99	—	—	378 36	12 20	14147 28	34263 96	13170 21	43302 90	56473 11
пени	3548 35	15 92	2911 08	—	—	130 47	—	3515 53	— 11	2813 43	15 81	2829 24
Налогъ съ городскихъ недвижимыхъ имуществъ взаменъ подымной подати	60316 16	38000 —	— —	673 18	2413 72	— —	— —	24892 51	18022 67	33009 93	20650 51	53660 44
пени	— —	— —	2477 76	— —	— —	— —	— —	2477 76	— —	— —	— —	— —
Государственная оброчная подать	103821 17	536202 30	4065 24	— —	— —	14536 50	3025 —	73682 88	458238 62	19667 03	74938 68	94605 71
Сборъ съ туземнаго населенія Кавказа и Закавказья взаменъ отбыванія воинской повинности:												
съ сельскихъ сословій	44664 16	135032 9	152 90	3 17	1573 09	131 29	22130 66	117785 29	21113 31	17119 51	38232 82	
съ городовъ	17843 05	5551 4	— —	— —	30 08	7 51	6394 01	722 11	11418 96	4821 82	16240 78	
Государственный квартирный налогъ	8808 47	9588 5	— —	— —	85 09	45 75	2560 23	6520 39	6163 15	3022 36	9185 51	
пени	— —	— —	673 —	— —	— —	— —	— —	673 —	— —	— —	— —	

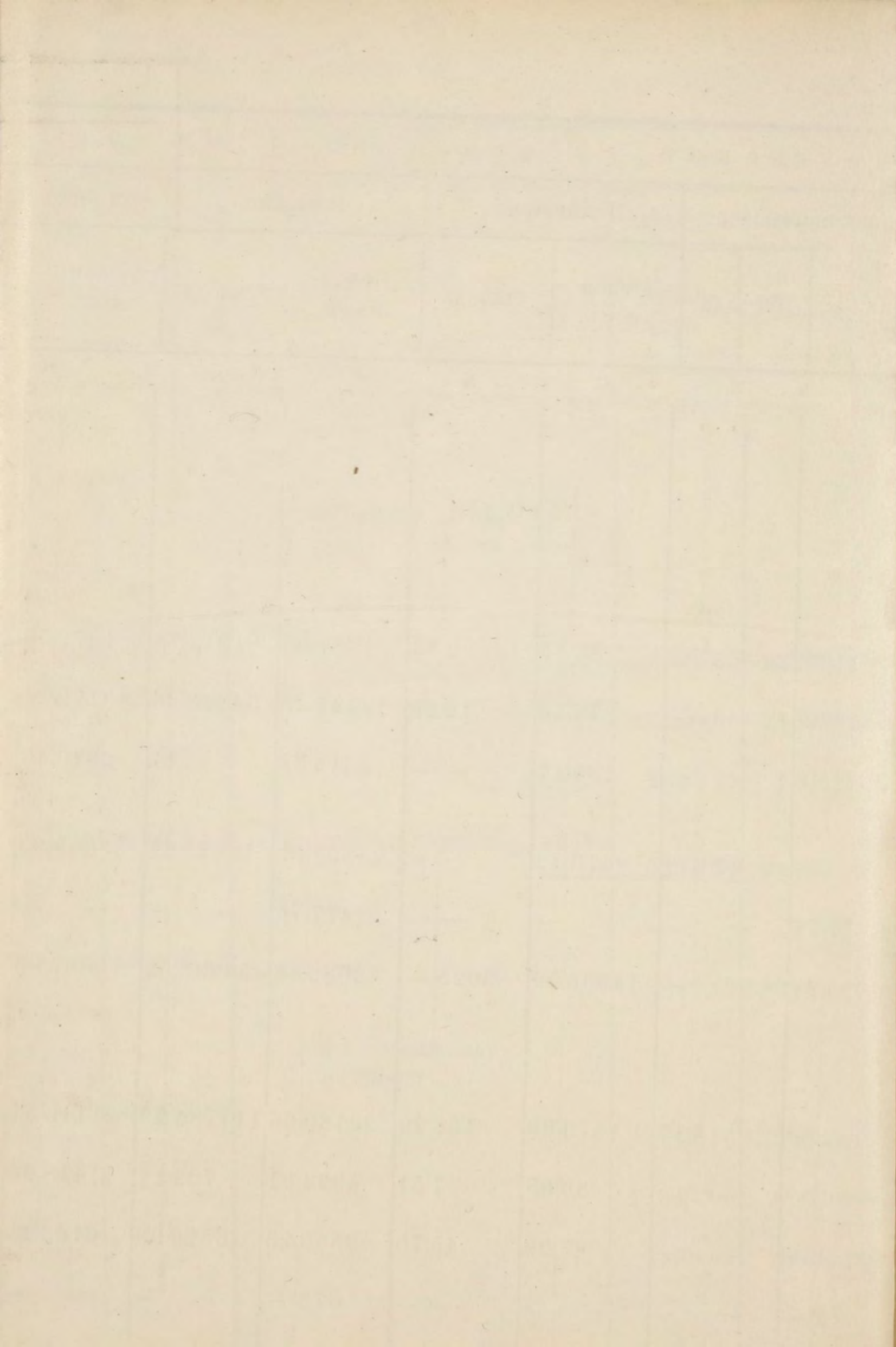

О податяхъ и недоимкахъ по Елисетпольской губерніи за 1909 годъ.

РОДЫ ПОДАТЕЙ.	Слѣдовало поступить		Вновь причислено		Исключено		Взыскано		Осталось къ 1 января 1910 г.												
	Недоимокъ	Оклада	Недоимокъ	Оклада	Недоимокъ	Оклада	Недоимокъ	Оклада	Недоимокъ	Оклада	Всего										
	Р	у	б	л	и	и	к	о	п	ѣ	и										
Земскій сборъ съ городскихъ недвижимыхъ имуществъ Закавказскаго края	60861	04380000	—	—	674	56	2301	12	—	—	24796	68	18022	25	33763	24	20652	31	54415	55	
пени	—	—	2384	59	—	—	—	—	—	—	2384	59	—	—	—	—	—	—	—	—	
Земскій поземельный сборъ:																					
съ крестьянскихъ надѣльныхъ земель	119367	89555983	43	3567	56	—	—	11228	93	12067	58	82184	42	441171	49	29522	10	102744	36	132266	46
съ прочихъ земель	186574	64188224	73	738	26	—	—	3410	29	2139	53	70798	35	79948	02	113104	26	106137	18	219241	44
пени	23117	48	—	20056	41	—	—	1071	86	—	—	22956	22	—	—	19145	81	—	—	19145	81
2% земскій сборъ съ фабричныхъ и промышленныхъ заведеній	33394	7633086	66	36	96	15642	80	5835	90	2684	09	7648	02	25370	35	19947	80	20675	02	40622	82
пени	4940	94	—	3842	75	—	—	806	99	—	—	2624	16	—	—	5352	54	—	—	5352	54
Итого по I раздѣлу	697869	571710524	80	41436	48	16993	71	43987	51	20115	94	365854	25	1281278	04	329464	29	426124	53	755588	82
РАЗДѢЛЪ II.																					
Отмѣненный подъемный губернскій земскій сборъ	5548	84	—	629	55	—	—	1424	76	—	—	1499	74	—	—	4253	89	—	—	4253	89
РАЗДѢЛЪ III.																					
Разсроченный подати и платежи:																					
Государственный поземельный налогъ:																					
съ крестьянскихъ надѣльныхъ земель	1533	16	—	—	—	—	—	473	60	—	—	—	—	—	—	1059	56	—	—	1059	56

Handwritten header text at the top of the page, possibly a title or date.

Date	Description
1870	...
1871	...
1872	...
1873	...
1874	...
1875	...
1876	...
1877	...
1878	...
1879	...
1880	...
1881	...
1882	...
1883	...
1884	...
1885	...
1886	...
1887	...
1888	...
1889	...
1890	...

Date	Description
1870	...
1871	...
1872	...
1873	...
1874	...
1875	...
1876	...
1877	...
1878	...
1879	...
1880	...
1881	...
1882	...
1883	...
1884	...
1885	...
1886	...
1887	...
1888	...
1889	...
1890	...

О податяхъ и недоимкахъ по Елисаветпольской губерніи за 1909 годъ.

РОДЫ ПОДАТЕЙ.	Слѣдовало поступить		Вновь причислено		Исключено		Взыскано		Осталось къ 1 января 1910 г.														
	Недоимокъ	Оклада	Недоимокъ	Оклада	Недоимокъ	Оклада	Недоимокъ	Оклада	Недоимокъ	Оклада	Всего												
	Р	у	б	л	и	и	б	о	п	ѣ	й	к	и										
съ прочихъ земель	715	74	—	—	—	—	295	81	—	—	—	—	—	419	93	—	—	419	93				
пени	19	47	—	—	—	—	15	92	—	—	—	—	—	3	55	—	—	3	55				
Государственной оброчной подати	47832	49	—	—	4644	36	—	—	18220	53	—	—	—	—	—	—	—	34256	32	—	—	34256	32
Сборъ съ туземнаго населенія Кавказа и Закавказья взаменъ отбыванія воинской повинности:																							
съ сельскихъ сословій	6638	53	—	—	457	61	—	—	2483	19	—	—	—	—	—	—	—	4612	95	—	—	4612	95
Отмѣненный подымный губернской земской сборъ	1104	45	—	—	—	—	—	—	533	35	—	—	—	—	—	—	—	571	10	—	—	571	10
Земскій поземельный сборъ съ крестьянскихъ надѣльныхъ земель	42383	73	—	—	4069	24	—	—	16023	25	—	—	—	—	—	—	—	30429	72	—	—	30429	72
съ прочихъ земель	3314	89	—	—	675	79	—	—	1338	65	—	—	—	—	—	—	—	2652	03	—	—	2652	03
пени	80	12	—	—	—	—	—	—	62	58	—	—	—	—	—	—	—	17	54	—	—	17	54
Департаментъ окладныхъ сборовъ § 32 ст. 1-я	—	—	—	—	121322	03	—	—	6496	06	—	—	769	34	—	—	—	114056	63	—	—	114056	63
Восвратъ расходовъ на межеваніе	—	—	—	—	463166	54	—	—	38213	41	—	—	1426	33	—	—	—	423526	80	—	—	423526	80
Особой канцеляріи по кредитной части	—	—	—	—	19760	—	—	—	2440	—	—	—	—	—	—	—	—	17320	—	—	—	17320	—
Итого по III раздѣлу	103622	58	—	—	614095	57	—	—	86596	35	—	—	2195	67	—	—	—	628926	13	—	—	628926	13

Содержание

ВОДЫ - ПОДАТЕН.

ГЛАВА IV

Всего по разделу IV
 154717 88
 238831 95
 2800 —
 1207 98
 40288 88
 12788 90
 13203 83
 84781 37
 4063 38

Всего по разделу IV
 154717 88
 238831 95
 2800 —
 1207 98
 40288 88
 12788 90
 13203 83
 84781 37
 4063 38

Всего по разделу IV

Всего по разделу IV

Всего по разделу IV
 154717 88
 238831 95
 2800 —
 1207 98
 40288 88
 120180 23
 8328 93
 84781 37
 4063 38

Всего по разделу IV
 154717 88
 238831 95
 2800 —
 1207 98
 40288 88
 120180 23
 8328 93
 84781 37
 4063 38

Всего по разделу IV

О ПОДАТЯХЪ И НЕДОИМКАХЪ ПО ЕЛИСАВЕТОПОЛЬСКОЙ ГУБЕРНІИ ЗА 1909 ГОДЪ.

РОДЫ ПОДАТЕЙ.	Слѣдовало поступить		Вновь причислено		Исключено		Взыскано		Осталось къ 1 января 1910 г.													
	Недоимокъ	Оклада	Недоимокъ	Оклада	Недоимокъ	Оклада	Недоимокъ	Оклада	Недоимокъ	Оклада	Всего											
	Р	У	б	л	и	н	к	о	п	ѣ	й	к	и									
РАЗДѢЛЪ IV																						
Разныя другія взысканія по смѣтамъ:																						
Департамента Государственнаго Казначейства	7086	97	—	—	11607	96	—	—	2447	81	—	—	10202	98	—	—	6044	14	—	—	6044	14
» Окладныхъ сборовъ	226894	95	75485	63	243540	23	—	—	132875	34	838	71	71725	68	36909	35	265834	16	37737	57	303571	73
« Таможенныхъ сборовъ	—	—	—	—	—	—	—	—	—	—	—	—	—	—	—	—	—	—	—	—	—	—
Особой канцеляріи по кредитной части	3600	—	—	—	2458	44	—	—	2160	—	—	—	1440	—	—	—	2458	44	—	—	2458	44
Министерства Торговли и Промышленности	4257	96	—	—	11520	11	—	—	2684	60	—	—	7750	50	—	—	5342	97	—	—	5342	97
Главнаго Управленія Землеустройства и Земледѣлія	402888	58	—	—	106775	72	—	—	34597	82	—	—	134318	31	—	—	340748	17	—	—	340748	17
Министерства Внутреннихъ Дѣлъ	157869	90	—	—	23743	31	—	—	5368	33	—	—	2633	39	—	—	173611	49	—	—	173611	49
» Народнаго Просвѣщенія	192934	62	—	—	89648	71	—	—	1013	08	—	—	84011	92	—	—	197558	33	—	—	197558	33
» Юстиціи	647581	32	—	—	11392	83	—	—	628574	49	—	—	5259	70	—	—	25140	02	—	—	25140	02
По неокладнымъ губернскимъ земскимъ сборамъ	4063	38	—	—	2611	50	—	—	145	80	—	—	1405	85	—	—	5123	23	—	—	5123	23
Итого по IV раздѣлу	1647177	68	75485	63	503298	81	—	—	809867	21	838	71	318748	33	36909	35	1021860	95	37737	57	1059598	52
Всего по губерніи	2454218	67	1786010	43	1159460	41	16993	71	940875	83	20954	65	688297	99	1318187	39	1984505	26	463862	10	2448367	36
Въ числѣ разныхъ другихъ взысканій на отвѣтственности Губернскаго Начальства:																						
а) Департамента Окладныхъ сборовъ	226894	95	75485	—	243540	23	—	—	132875	34	838	71	71725	68	36909	35	265834	16	37737	57	303571	73
б) Особой канцеляріи по кредитной части	—	—	—	—	—	—	—	—	—	—	—	—	—	—	—	—	—	—	—	—	—	—
2) по Министерству Торговли и Промышленности	4257	96	—	—	11520	11	—	—	2684	60	—	—	7750	50	—	—	5342	97	—	—	5342	97
3) по Главному Управленію Землеустройства и Земледѣлія	402888	58	—	—	106775	72	—	—	34597	82	—	—	134318	31	—	—	340748	17	—	—	340748	17
4) по Министерству Внутреннихъ Дѣлъ	150480	23	—	—	21639	70	—	—	—	—	—	—	1500	—	—	—	170619	93	—	—	170619	93
5) » Народнаго Просвѣщенія	65289	22	—	—	13815	71	—	—	—	—	—	—	6080	29	—	—	73024	64	—	—	73024	64
6) » Юстиціи	647295	91	—	—	10232	83	—	—	628523	02	—	—	4031	44	—	—	24974	28	—	—	24974	28
7) по неокладнымъ губернскимъ земскимъ сборамъ	4063	38	—	—	2611	50	—	—	145	80	—	—	1405	85	—	—	5123	23	—	—	5123	23
Итого разныхъ взысканій на отвѣтственности губернскаго Начальства	1501170	23	75485	64	10135	80	—	—	798826	58	838	71	226812	07	36909	35	885667	38	37737	57	923404	95



Молд.	Серб.	Итал.	Греч.	Исп.
-------	-------	-------	-------	------

№	Имя	Молд.	Серб.	Итал.	Греч.	Исп.
1408
4031
6080
1500
1848
7750
7175

ВѢДОМОСТЬ

о городскихъ доходахъ въ Елисаветпольской
губерніи въ 1909 году.

Наименованіе городовъ.	Д о х о д ы о б ы к н										в е н н ы е.				Доходы чрезвычайныя.						Всего доходовъ.		Запасныхъ капиталовъ.					
	Съ городскихъ недви- жимыхъ имуществъ и оброчныхъ статей.		Одѣчнаго сбора съ недвижимыхъ иму- ществъ.		Съ документовъ на право торговли и промысловъ.		Съ трактирныхъ заве- деній, постоялыхъ дворовъ и съѣстныхъ лавокъ.		Съ извознаго и пере- вознаго промысла.		Съ лошадей и экипа- жей частныхъ лицъ.		За засвидѣтельствова- нія, протесты и пред- ставленія ко взысканію разныхъ актовъ.		За клейменія мѣръ и и вѣсовъ.		За проходъ и проѣздъ по городскимъ соору- женіямъ.		Поступленія недвижимъ.						Пособія отъ казны.		Мелочныя, случайныя и другіе источники.	
	Р.	К.	Р.	К.	Р.	К.	Р.	К.	Р.	К.	Р.	К.	Р.	К.	Р.	К.	Р.	К.	Р.	К.	Р.	К.	Р.	К.	Р.	К.		
Гор. Елисаветполь.	33954	34	29279	20	4254	70	6780	77	3193	25	346	25	928	11	2	26	—	—	51144	62	2481	82	11906	73	144272	05	10496	—
„ Герюсы . . .	1686	33	918	21	485	57	182	—	—	—	—	—	51	90	—	—	—	—	56	65	—	—	3000	—	6320	66	150	—
„ Нуха	3528	80	11964	31	2142	58	284	55	—	—	338	—	277	31	—	—	3505	—	5432	20	—	—	3320	95	31093	70	65	59
„ Шуша . . .	—	—	—	—	—	—	—	—	—	—	—	—	—	—	—	—	—	—	—	—	—	—	—	—	52639	24	—	—

Примѣчаніе: Сумма доходовъ по г.г. Елисаветполю, Герюсамъ и Нухѣ показана по свѣдѣніямъ Городскихъ Управъ, а по гор. Шушѣ — по свѣдѣніямъ Уѣзнаго Начальника.

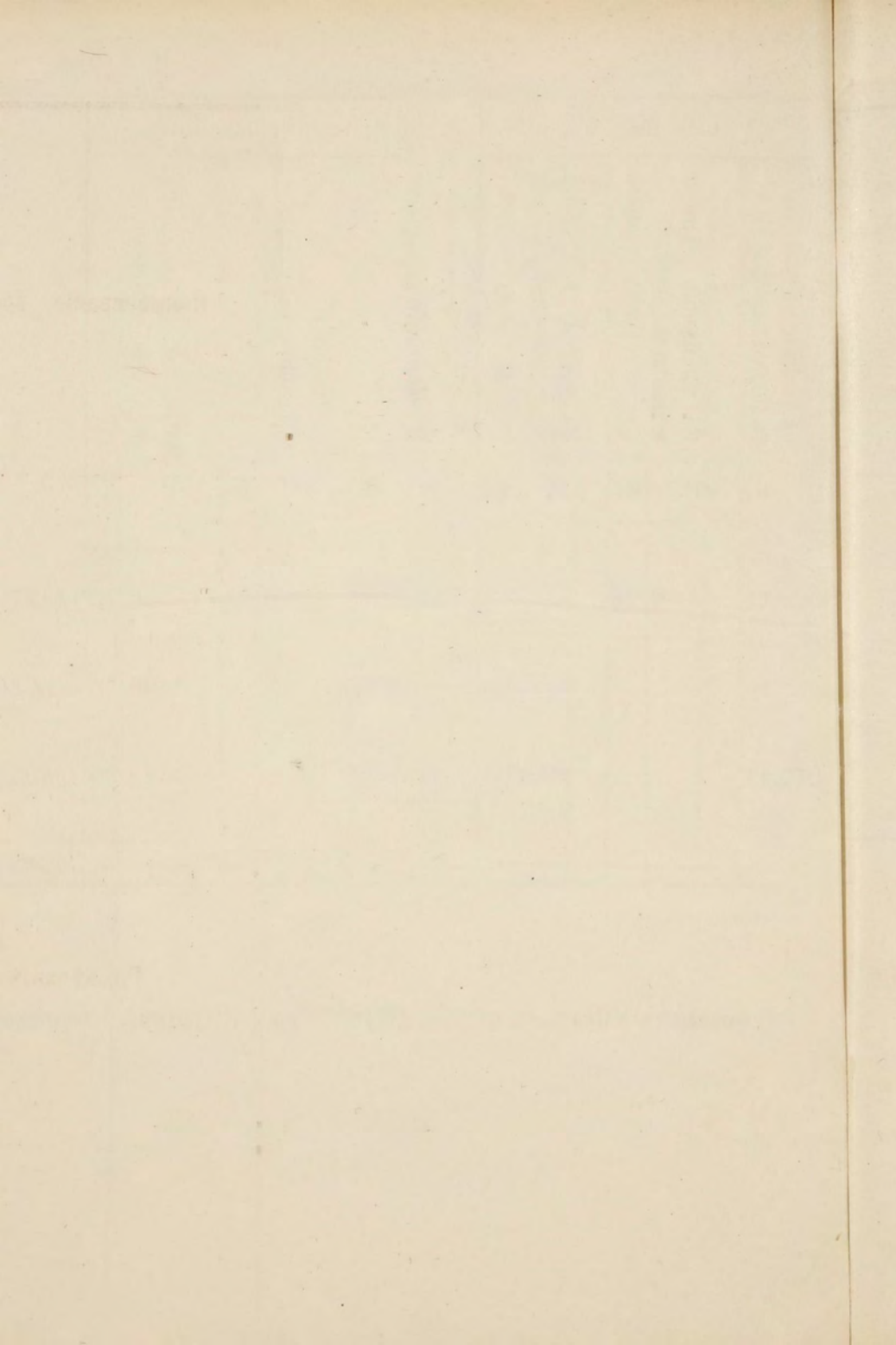

ВѢДОМОСТЬ

о городскихъ расходахъ въ Елисаветпольской
губерніи въ 1909 году.

Наименованіе городовъ	Содержаніе городскихъ общественныхъ управленій		Содержаніе городскихъ общественныхъ памятниковъ и зданій		Уплаты по городскимъ обязательствамъ и займамъ		Выдача пенсій		Содержаніе учебныхъ заведеній		Содержаніе благотворительн. учреждений		Содержаніе другихъ общепользныхъ заведеній		Пособія казнѣ		Отправленіе воинскаго постоя и др. воинскихъ потребностей		Содержаніе медицинской части		Содер. чиновъ городск. полицій, денежн. доволст. содержаніе помѣщій и прочее		Содер. пожарн. командъ денежное довольствіе, содержаніе помѣщій и проч.		Содержаніе помѣщій для городскихъ общественныхъ управленій		На устройство мостовыхъ		На освѣщеніе городовъ		Расходы на предметы, относящіеся къ польз. городовъ и не вышедш. въ предыдущія графы		Всего расходовъ	
	Руб.	К.	Руб.	К.	Руб.	К.	Руб.	К.	Руб.	К.	Руб.	К.	Руб.	К.	Руб.	К.	Руб.	К.	Руб.	К.	Руб.	К.	Руб.	К.	Руб.	К.	Руб.	К.	Руб.	К.	Руб.	К.	Руб.	К.
Елисаветполь	23882	76	8907	45	16205	41	150	5994	67	—	—	—	—	5786	40	4422	60	29609	77	11775	10	258	10	2119	71	12300	68	11544	21	9888	50	142845	39	
Гирюсы	1605	16	—	—	650	—	—	—	—	—	—	—	—	34	70	—	—	—	—	600	—	—	—	—	—	1400	—	395	40	1300	85	5986	11	
Нуха	4894	51	—	—	—	—	8	85	6932	48	100	521	85	—	—	1090	93	3630	82	5812	76	—	—	796	04	1001	14	2573	72	3300	60	30663	70	
Шуша	—	—	—	—	—	—	—	—	—	—	—	—	—	—	—	—	—	—	—	—	—	—	—	—	—	—	—	—	—	—	—	50308	58	

Примѣчаніе: По городамъ Елисаветполю, Гирюсамъ и Нухѣ сумма расходовъ показана по свѣдѣніямъ Городскихъ Управъ, а по Шушѣ—по свѣдѣніямъ Уѣзнаго Начальника.

ВѢДОМОСТЬ

о распредѣленіи учащихся въ Елисаветполь-
ской губерніи по школамъ.

За 1909 годъ.

РОДЪ УЧЕБНЫХЪ ЗАВЕДЕНІЙ.

	По родностямъ.		По вѣроисповѣданіямъ.											
	Русскіе	Грузины	Армяне	Татары	Горцы	Евреи	Другіе народн.	Православные	Армяно-григоріане	Католики	Протестанты	Юдеи	Мусульмане	Прочія исповѣд.
Городскія училища по положенію 1872 г.	38	8	687	372	6	—	—	42	687	9	—	—	383	—
Маринское женское	12	1	227	4	—	1	3	20	223	—	—	—	4	1
Ремесленное	28	—	30	97	—	—	9	28	30	—	—	—	97	9
Начальныя училища	—	—	—	—	—	—	—	673	4253	—	—	40	3238	1284
Частное училище III разр.	—	—	126	—	—	—	—	—	126	—	—	—	—	—

ВѢДОМОСТЬ

о распредѣленіи школь учащихся по Елисаветпольской губерніи.

Названіе уѣздовъ, городовъ и мѣстечекъ	Городскія училища по положенію 1872 года			Маринское женское училище			Михайловское ремесленное училище			Сельскія начальныя училища			Частныя училища III разряда.		
	Число учебныхъ зав.	Число учащихся		Число учебныхъ зав.	Число учащихся		Число учебныхъ зав.	Число учащихся		Число учебныхъ зав.	Число учащихся		Число учебныхъ зав.	Число учащихся	
		Муж.	Жен.		Муж.	Жен.		Муж.	Жен.		Муж.	Жен.		Муж.	Жен.
Гор. Елисаветполь	1	523	—	—	—	—	1	164	—	9	409	432	—	—	—
„ Елисаветпольскій уѣздъ	—	—	—	—	—	—	—	—	—	29	1845	880	—	—	—
Гор. Шуша	1	299	—	1	—	248	—	—	—	1	122	—	2	105	21
„ Шуминскій уѣздъ	—	—	—	—	—	—	—	—	—	15	761	62	—	—	—
Гор. Нуха	1	289	—	—	—	—	—	—	—	3	213	4	—	—	—
„ Нухинскій уѣздъ	—	—	—	—	—	—	—	—	—	15	660	44	—	—	—
М. Агдашъ	—	—	—	—	—	—	—	—	—	1	130	—	—	—	—
„ Арешскій уѣздъ	—	—	—	—	—	—	—	—	—	9	335	17	—	—	—
М. Казахъ	—	—	—	—	—	—	—	—	—	1	155	33	—	—	—
„ Казахскій уѣздъ	—	—	—	—	—	—	—	—	—	15	721	167	—	—	—
Ст. Тертеръ	—	—	—	—	—	—	—	—	—	—	—	—	—	—	—
„ Джеванширскій уѣздъ	—	—	—	—	—	—	—	—	—	11	690	62	—	—	—
Сел. Карягино	—	—	—	—	—	—	—	—	—	1	109	17	—	—	—
„ Карягинскій уѣздъ	—	—	—	—	—	—	—	—	—	4	475	—	—	—	—
Гор. Герусы	—	—	—	—	—	—	—	—	—	1	154	1	—	—	—
„ Зангезурскій уѣздъ	—	—	—	—	—	—	—	—	—	20	879	121	—	—	—
Всего въ губерніи	3	1111	—	1	—	248	1	164	—	135	7658	1840	2	105	21

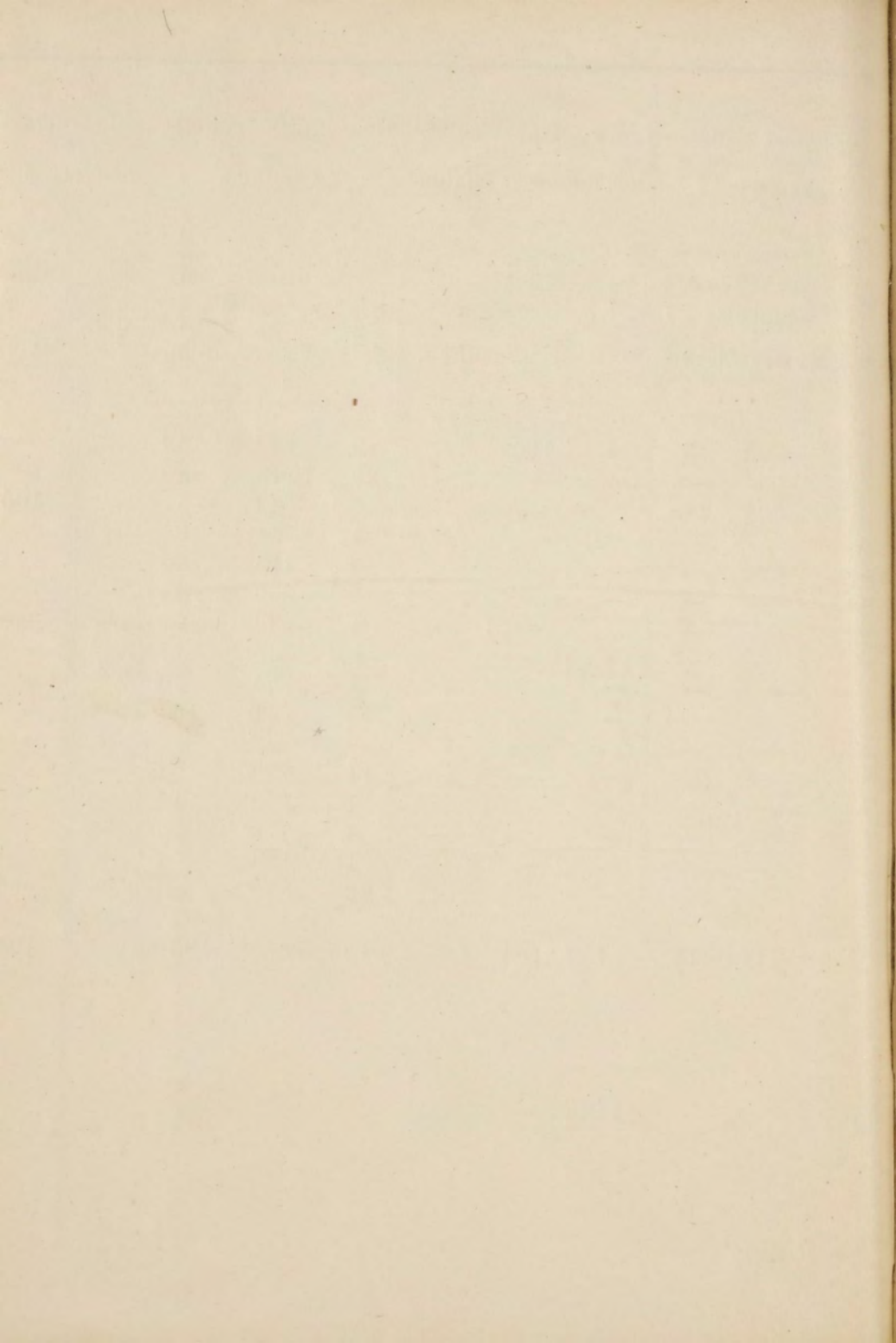

ВѢДОМОСТЬ

о расходахъ на содержаніе учебныхъ заведеній
въ Елисаветпольской губерніи за 1909 годъ.

Родъ учебныхъ заведеніи	Израсходовано въ		1909 году изъ средствъ			Спеціальныхъ средствъ и запасныхъ капиталовъ состоитъ на лицо.
	Казны	Городскихъ и сельскихъ обществъ	Изъ сборовъ на воспитаніе и обученіе	Изъ другихъ источниковъ	Всего	
Городскія училища по положенію 1872 года . .	25080 р. 66 к.	975 р.	17050 р. 05 к.	1503 р. 31 к.	44609 р. 02 к.	—
Маринское женское училище	5173 р.	—	3496 р. 13 к.	—	8669 р. 13 к.	—
Ремесленное	6000 р.	27530 р.	400 р.	4018 р.	37948 р.	—
Начальныя сельскія и городскія училища . .	42847 р.	50495 р.	16221 р. 50 к.	30887 р.	140550 р.	25400 р.
Частное училище III разр. .	—	—	1430 р.	—	1430 р.	—

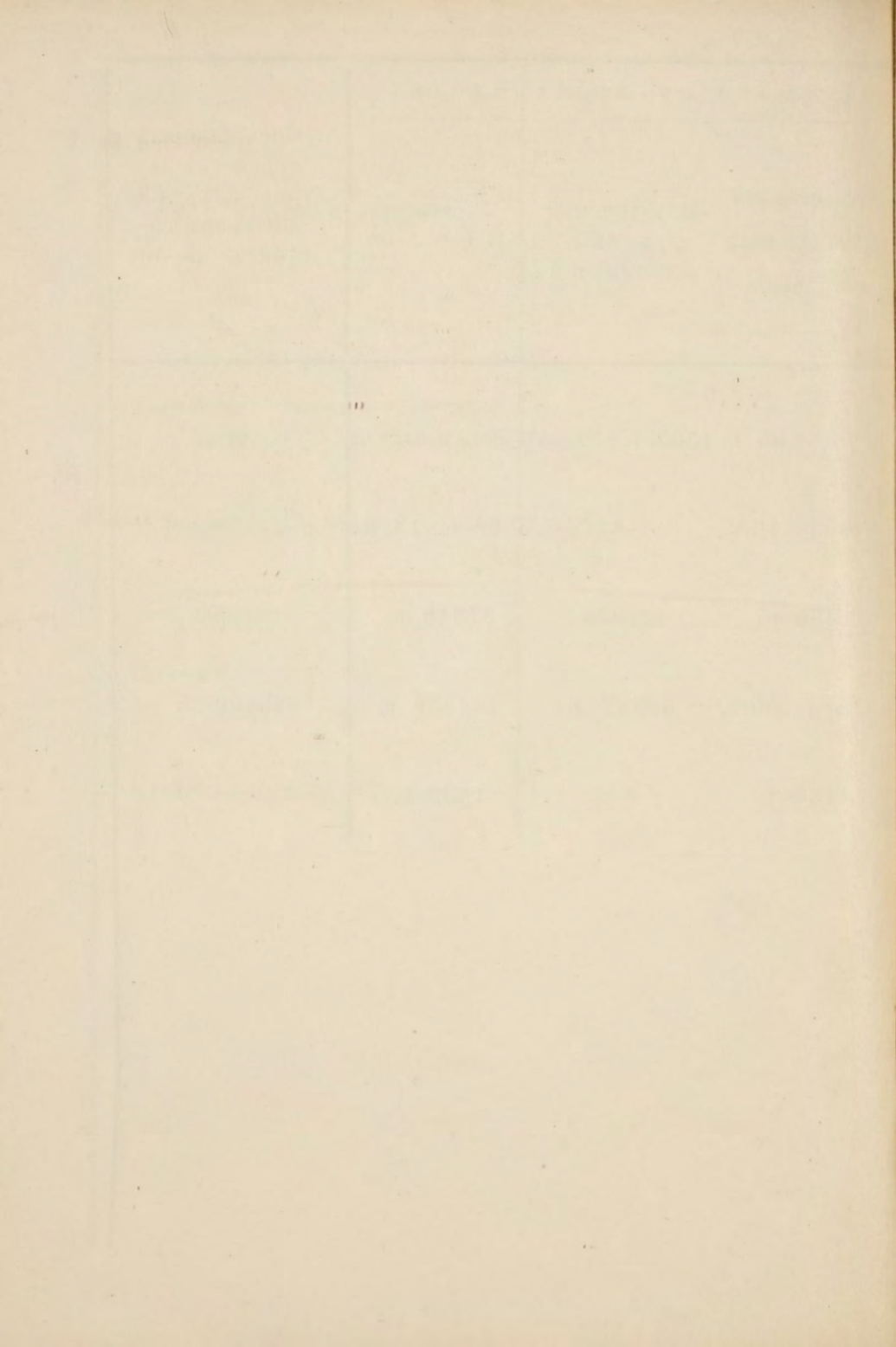

ВѢДОМОСТЬ

о распредѣленіи учащихся Елисаветпольской
гимназіи къ концу 1909 года по національ-
ностямъ и вѣроисповѣданіямъ.

Общее число учащихся	По національностямъ										исповѣданіямъ					По сословіямъ						
	Русскіе	Грузины	Армяне	Татары	Горцы	Евреи	Др. націо- нальности.	Всего Тузем- цевъ	Правослвн.	Армяно-Гри- горіане	Католики	Протестанты	Юдеи	Мусульмане	Проч. испов.	Дворянъ	Духовнаго званія	Почетныхъ гражд. и купцовъ 1 гильд.	Др. городск. сословій	Крестьянъ	Нижнихъ чи- новъ и казаковъ	Иностранцевъ
547	102	20	255	137	—	8	25	—	132	254	10	7	8	136	—	248	19	4	248	17	8	3

ВѢДОМОСТЬ

распредѣленіи учащихся Шушинскаго Реальнаго училища въ концѣ 1909 года.

Названіе учебнаго заведенія.	П о н о д н о с т я м ъ .						П о в ѣ р о и с п о в ѣ д а н і я м ъ .							
	Русскихъ	Грузинъ	Армянъ	Татаръ	Горцевъ	Евреевъ	Другіе націон.	Православныхъ	Армяно-григоріанъ	Католиковъ	Протестантовъ	Иудеевъ	Мусульманъ	Прочія исповѣд.
Реальное училище	20	2	293	113	—	2	—	22	293	—	—	2	113	—

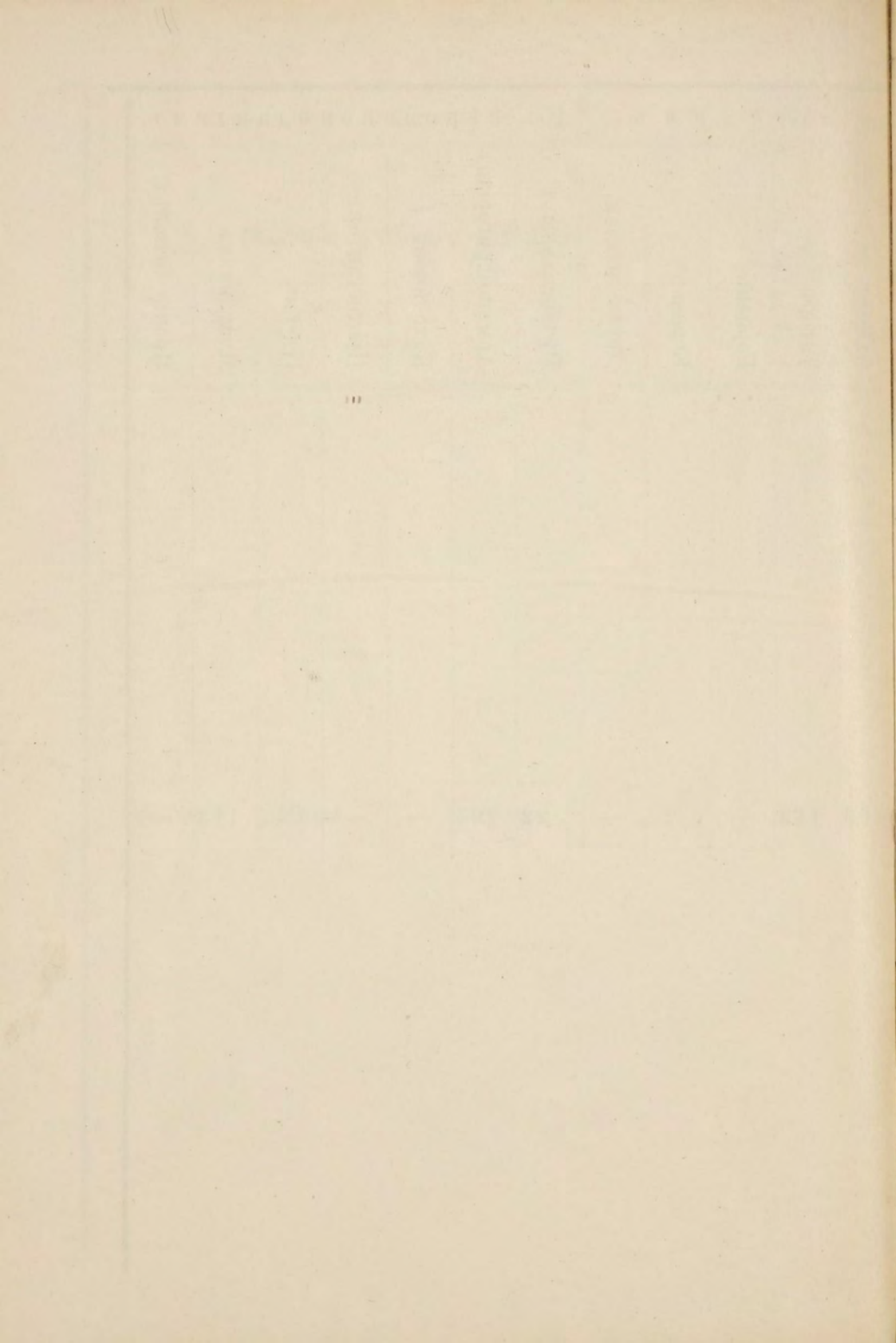

ВѢДОМОСТЬ

О

распредѣленіи учащихся Елисаветпольскаго
женскаго учебнаго Заведенія Св. Нины
за 1909 годъ.

П о н а р о д н о с т я м ъ .

П о вѣроисповѣданіямъ .

Русскихъ

Грузинъ

Армянъ

Татаръ

Горцевъ

Евреевъ

Друг. народн.

Православныхъ

Армяно-григоріанъ

Католиковъ

Протестантовъ

Иудеевъ

Мусульманъ

Друг. исповѣд.

104

19

237

3

—

12

10

126

237

5

2

12

3

—

УСТАВ

УСТАВ

УСТАВ

УСТАВ

УСТАВ

УСТАВ

УСТАВ

УСТАВ

УСТАВ

УСТАВ

УСТАВ

12

12

12

12

12

12

12

12

12

ВѢДОМОСТЬ

о числѣ лицъ, содержавшихся подъ стражей по надзору Прокурора Елисаветпольскаго Окружнаго Суда за 1909 годъ.

Къ началу 1909 г. оставалось
содержавшихся подъ стражей.

Въ 1909 году прибыло
арестантовъ.

По какой при-
чинѣ содержа-
лись.

До постановленія приговора Судомъ

По распоряженію административной власти

По приговорамъ Судебныхъ мѣстъ

В С О Е Н Г О

Въ какихъ мѣстахъ содержались

Въ тюрьмѣ

По какой причинѣ
содержались

До постановленія приговора Судомъ

По распоряженію административныхъ властей

По приговорамъ судебныхъ мѣстъ

В С О Е Н Г О

Въ какихъ мѣстахъ содержались

Въ тюрьмѣ

624 2 154 » 321 » 1099 2 1101 2722 241699 12818 65239 425281

Въ 1909 году выбыло
арестантовъ.

Къ началу 1910 г. осталось
содержащихся подъ стражей

По какой причинѣ
содержались

До постановленія приговора Судомъ

По распоряженію административной власти

По приговорамъ Судебныхъ мѣстъ

В С О Е Н Г О

Въ какихъ мѣстахъ содержались

Въ тюрьмѣ

По какой причи-
нѣ содержались

До постановленія приговора Судомъ

По распоряженію административной власти

По приговорамъ Судебныхъ мѣстъ

В С О Е Н Г О

Въ какихъ мѣстахъ содержались

Въ тюрьмѣ

62 20 1660 12724 24846 344880 884 6193 » 415 41492 101502

ВѢДОМОСТЬ

О СЛУЧАЙНЫХЪ И НАСИЛЬСТВЕННЫХЪ СМЕРТЯХЪ
ЗА 1909 ГОДЪ.

(По свѣдѣніямъ Уѣздныхъ Начальниковъ).

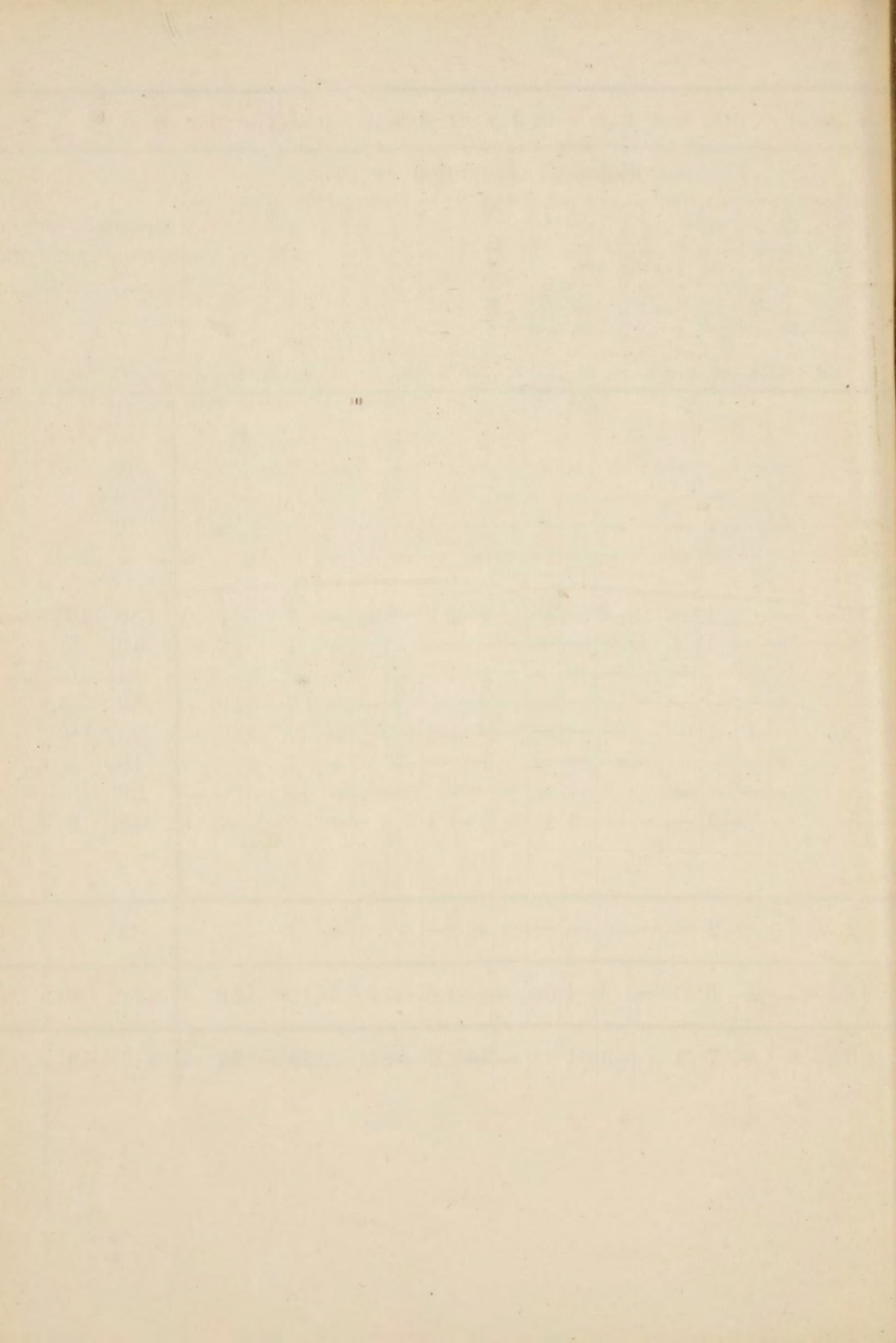

В Ъ Д О М О С Т Ъ

о движеніи арестантовъ въ Елисаветпольской
губерніи за 1909 годъ
(по свѣдѣніямъ Уѣздныхъ Начальниковъ).

Города и уѣзды.	Ч И С Л О										А Р Е С Т А Н Т О В Ъ									
	Отъ 1908 г. осталось				За 1909 г. поступило				За 1909 г. выбыло				Осталось къ 1 январ. 1910 года.							
	При тюремѣ		При полиц.		При тюремѣ		При полиц.		При тюремѣ		При полиц.		При тюремѣ		При полиц.		Всего			
	М.	Ж.	М.	Ж.	М.	Ж.	М.	Ж.	М.	Ж.	М.	Ж.	М.	Ж.	М.	Ж.	М.	Ж.		
г. Елисаветпольскій	437	2	1	—	1855	30	47	2	1700	26	48	2	592	6	—	—	592	6		
» Нуха	186	—	—	—	719	4	—	—	700	2	—	—	205	2	—	—	205	2		
» Шуша	285	—	—	—	1234	3	58	—	1134	2	54	—	385	1	4	—	389	1		
» Гирусы	73	—	3	—	480	2	83	—	473	2	86	—	80	—	—	—	80	—		
Уѣзды:																				
Елисаветпольскій	—	—	5	—	—	—	191	1	—	—	188	1	—	—	8	—	8	—		
Арешскій	12	—	—	—	278	—	10	—	280	—	9	—	10	—	1	—	11	—		
Джеванширскій	—	—	30	—	—	—	352	2	—	—	370	2	—	—	12	—	12	—		
Зангезурскій	—	—	—	—	—	—	—	—	—	—	—	—	—	—	—	—	—	—		
Карахскій	120	—	—	—	948	4	31	—	834	3	31	—	234	1	—	—	234	1		
Карягинскій	26	—	—	—	213	3	—	—	229	3	—	—	10	—	—	—	10	—		
Нухинскій	—	—	—	—	—	—	124	1	—	—	114	1	—	—	10	—	10	—		
Шушинскій	—	—	—	—	—	—	88	—	—	—	88	—	—	—	—	—	—	—		
Итог. по городамъ.	991	2	4	—	4288	39	188	2	4007	32	188	2	1262	9	4	—	1266	9		
Итого по уѣздамъ	158	—	35	—	1439	7	796	4	1343	6	800	4	254	1	31	—	285	1		
Всего по губерн.	1149	2	39	—	5727	46	984	6	5350	38	988	6	1516	10	35	—	1551	10		

Кочевники.

Какъ только на низменностяхъ настаютъ жары, снѣжные и дождевые потоки и ручьи, бѣгущіе съ горъ пересохнутъ, когда травы въ долинахъ скотомъ уже стравятся, по дорогамъ, ведущимъ въ горы начинаютъ тянуться стада овецъ, козъ, быковъ, а за стадами навьюченные лошади, мулы, буйволы, нагруженные разнымъ скрѣбомъ, фургоны, арбы, на которыхъ ютятся женщины, дѣти.

Такъ ежегодно кочевники съ низовъ, съ долинъ, поднимаются на горныя пастбища (эйлаги).

Кочевниковъ-номадовъ, занимающихся скотоводствомъ и кочующихъ, какъ селенія Овшаръ, Кибирлы, Муганлы, Кюрдафатлы Шушинскаго уѣзда, Шахсеванъ Карягинскаго уѣзда, такихъ селеній въ губерніи мало. Но значительная часть населенія губерніи почти все татары шиты, живущіе на низменностяхъ Елисаветпольскаго, Казахскаго, Джеванширскаго, Шушинскаго отчасти Карягинскаго, а также въ рѣчныхъ долинахъ Зангезурскаго уѣздовъ въ лѣтніе мѣсяцы спасаясь отъ жары, лихорадки, маляріи, вытравивши и стоппавши весной травы на лугахъ, въ долинѣ, съ наступленіемъ жаровъ со всемъ своимъ скотомъ, съ своимъ скрѣбомъ поднимаются на горы, оставляя на все лѣто свои поля, огорды, лачуги.

Ихъ осиротѣлые посѣвы и насажденія, брошенные на низменностяхъ или же пропадають отъ жаровъ, портятся челевыми мышами, саранчей, или же стравливаются скотомъ сосѣднихъ жителей и проходящихъ кочевниковъ. имущество въ лачугахъ, землян-

ках портится, расхищается уничтожается.

Еслибъ кочующее населеніе сидѣло на мѣстахъ у своихъ полей, огородовъ, оно могло-бы построить кягрizes, прорыть оросительныя каналы, достать воду для себя, для скота, для огородовъ, полей, луговъ, могло бы развести сады, воздѣлывать виноградъ, заняться шелководствомъ, хлопководствомъ, построить свѣтлые просторныя дома, не жить болѣе въ норахъ и землянкахъ, какъ теперь, построить школы, проложить дороги, т. е. пріобщиться къ культурѣ и просвѣщенію осѣдлыхъ жителей и накоплять богатства, какъ сдѣлали жители Арешскаго, Нухинскаго и части Карягинскаго уѣздовъ, оставивши кочеваніе. Эти жители имѣютъ уже кягрizes, сады, въ поляхъ у нихъ сбѣтся пшеница, ямень и даже хлопокъ. Они начали заниматься шелководствомъ. Травы у нихъ достаточно и скота водится не менѣе чѣмъ у кочевниковъ. Это населеніе стало богатѣйшимъ въ губерніи. Нынѣ туземцы болѣютъ маляріей, лихорадкой, чесоткой, тифомъ, холерой не отъ низменныхъ долинъ, не отъ жѣснаго климата и почвы, какъ принято думать, а отъ негигіеничности жилищъ, нечистоплотности, неумѣнія приспособиться къ окружающей природѣ и обстановкѣ.

Нѣмцы-колонисты скупаютъ земли въ долину вблизи полотно желѣзной дороги и даже ниже къ рѣкѣ Курѣ, работаютъ на этихъ земляхъ цѣлое лѣто и не болѣютъ, какъ не болѣютъ русскіе переселенцы, мало-мальски устроившіеся и рядъ татарскихъ селеній на низменностяхъ, бросившихъ кочеваніе въ Елисаветпольскомъ, Казахскомъ и др. уѣздахъ губерніи.

По дорогѣ къ горамъ скотъ и люди отъ жары, отъ пыли, отъ

недостатка пищи, воды болѣеть, много овецъ, козъ приходятъ на горы искалѣченными, исхудалыми Чудныя горныя пастбища не столько поѣдаются скотомъ сколько вытаптываются. Къ осени отъ варварскаго хозяйничанья на горахъ, отъ травъ, которыми можно было бы при другомъ способѣ расходованія, прокормить скотъ въ нѣсколько разъ болѣе, чѣмъ его водится во всей Елисаветпольской губерніи, на что указываетъ теперешній опытъ Зурнабадской противочумной станціи близъ гор, Елисаветполя, къ осени отъ травъ на горныхъ пастбищахъ ничего не остается и скотъ споняется на низменности (ятаги) и тамъ, кочуя съ мѣста на мѣсто, всю зиму пасется наподножномъ корму, худѣетъ отъ безкормицы, холода, дождей, вѣтровъ.

Но варварскимъ, убыточнымъ хозяйничаньемъ кочеваніе не кончается. Скотъ кочевниковъ, кромѣ потравъ и опустошеній, которые онъ производитъ на поляхъ и лугахъ осѣдлыхъ жителей, разноситъ по губерніи ящуръ, сибирскую язву, чуму и другія эпизоотіи. Сами кочевники являются распространителями заразныхъ болѣзней среди населенія. Кочеваніе приучаетъ населеніе къ лѣни, безопасности, праздности. Кочевое населеніе темно, оно не умѣетъ и не можетъ перейти къ цѣннымъ культурамъ, какъ хлопководство, садоводство, виноградарство, шелководство. Наконецъ кочевники безъ пользы занимаютъ такое огромное пространство земель, что если они перейдутъ къ осѣдлому образу жизни, то освободятъ подъ переселеніе пространнѣйшія площади плодороднѣйшихъ земель, на которыхъ могли-бы приотиться трудящіяся массы хлѣбопашцевъ.

Конечно прекратить кочеваніе приказомъ нельзя, но надо убѣждать населеніе въ нераціональности, во вредѣ кочеванія, какъ пережитка старины, дикихъ первобытныхъ временъ. Надо убѣдить на первое время кочующихъ что нѣтъ нужды двигаться вѣдь селеніемъ въ горы, что скотъ можно отпирать на кочевки съ одними пастухами, что на кочевкахъ, благодаря неосмысленному, безпечному отношенію къ дарамъ природы, громадное количество травы портится понапрасну, топчется скотомъ, что если травы на горахъ косить, просушивать, сметывать затѣмъ въ стога, то этого корму хватитъ на всю зиму на такое количество скота, котораго и пятой доли нѣтъ у кочевниковъ, что кочевникамъ скотоводамъ надо устраиваться на горахъ, селиться тамъ, строить теплыя свѣтлыя жилища съ печами, окнами, устраивать теплыя сухіе хлѣвы, столы, загороди для скота, внушить кочевникамъ, что особенно надо заботиться о стеленныхъ коровахъ, буйволицахъ, суягныхъ овцахъ, козахъ, жеребыхъ маткахъ лошадей, заготовлять сѣно на зиму, улучшать породы скота, устраивать молочное хозяйство, такъ какъ горныя пастбища (эйлаги) ни сколько не уступаютъ по сочности, питательности, ароматичности швейцарскимъ травамъ и здѣсь на горахъ, при осмысленномъ веденіи скотоводства, можно создать такое производство молока, сыра, масла, которыя нисколько не уступятъ по качествамъ швейцарскимъ и этими продуктами можно напитать не одну Елисаветпольскую губернію, но большія партіи скотовъ можно вывозить въ другіе города Кавказа и Европейской Россіи. Здѣсь же много мѣстъ пригодныхъ для разведенія ангорской козы.

А занимающимся хлѣбопашествомъ надо устраиваться въ долинахъ на низу, прокладывать дороги, проводить оросительныя и сточныя каналы, строить кягризы, осушать болота, открывать школы, строить закромы, мельницы, разводить сады, огороды.

В Ъ Д О М О С Т Ь

районовъ казенныхъ земель, сдаваемыхъ подъ лѣтнія и зимнія пастбища, оброчныхъ статей, казенныхъ лѣсовъ, пригодныхъ къ обращенію въ сельско-хозяйственныя угодья, числа дымовъ кочевниковъ, числа у нихъ крупнаго и мелкаго рогатаго скота, выпасеннаго на эйлагахъ въ Елисаветпольской губерніи въ 1910 году.

№№ и названіе райновъ	Родъ статей	Число	Пространство въ десятинахъ	Окладной доходъ 1909 г. въ рубляхъ	Число дымовъ кочующ. лѣтомъ на эйлаг.	Число крупнаго рогатаго скота	Число мелкаго рогатаго скота	Примѣчаніе
1. Елисаветпольскій	Оброчныхъ статей .	65	11089	3704	—	—	—	*) Эти 5 дачъ находятся въ завѣдываніи Тифлискаго Управленія Земледѣлія и государственныхъ имуществъ.
	Лѣтнихъ пастбищъ .	112	90280	9797	4682	68794	248133	
	Зимнихъ .	64	79058	7668	—	—	—	
	Лѣсныхъ дачъ .	4	12850	—	—	—	—	
2. Шушинскій	Итого	245	193277	21169	4682	68794	248133	
	Оброчныхъ статей .	57	1777	1645	—	—	—	
	Лѣтнихъ пастбищъ .	160	70572	7734	853	11476	5400	
	Зимнихъ .	2	4695	516	—	—	—	
3. Казахскій	Лѣсныхъ дачъ .	2	5520	—	—	—	—	
	Итого	221	82564	9895	853	11476	5400	
	Оброчныхъ статей .	21	3990	350	—	—	—	
	Лѣтнихъ пастбищъ .	120	76877	12811	9317	98869	17706	
4. Джеванширскій	Зимнихъ .	195	92493	9371	—	—	—	
	Лѣсныхъ дачъ *) .	5	10625	—	—	—	—	
	Итого	341	183985	22532	9317	98869	17706	
	Оброчныхъ статей .	50	2270	1796	—	—	—	
5. Нухинскій	Лѣтнихъ пастбищъ .	113	61903	6515	4901	71738	382519	
	Лѣсныхъ дачъ .	1	1200	—	—	—	—	
	Итого	164	65373	8311	4901	71738	382519	
	Оброчныхъ статей .	66	28084	4096	—	—	—	
6. Арешскій	Итого	66	28084	4096	—	—	—	
	Оброчныхъ статей .	14	3298	1339	—	—	—	
	Зимнихъ пастбищъ .	12	3269	643	—	—	—	
	Лѣсныхъ дачъ .	1	3500	—	—	—	—	
7. Зангезурскій	Итого	27	13067	1982	—	—	—	
	Оброчныхъ статей .	58	3677	2682	—	—	—	
	Лѣтнихъ пастбищъ .	257	120937	13249	9020	73265	515362	
	Зимнихъ .	10	8015	799	—	—	—	
8. Карягинскій	Итого	325	136629	16730	9020	73265	515362	
	Оброчныхъ статей .	32	7111	1680	—	—	—	
	Лѣтнихъ пастбищъ .	133	41097	6777	96	11711	7307	
	Зимнихъ .	33	7946	795	—	—	—	
Есего по Елисаветпольской губ.	Лѣсныхъ дачъ .	1	300	—	—	—	—	
	Итого	199	5645	9252	96	11711	7307	
	Оброчныхъ статей .	362	61290	17292	—	—	—	
	Лѣтнихъ пастбищъ .	895	461660	56833	*)28869	335848	1176427	
	Зимнихъ .	316	198470	19792	—	—	—	
	Лѣсныхъ дачъ .	14	33993	—	—	—	—	

*) Число дымовъ выведено, считая и кочевниковъ Бакинскіе губерніи.

В Ъ Д О М О С Т Ь

о распределеніи по отдѣльнымъ формамъ болѣзней, больныхъ, пользовавшихся стационарно въ больницахъ, амбулаторіяхъ и въ частной практикѣ за 1909 годъ въ Елисаветпольской губ.

НАИМЕНОВАНИЕ БОЛѢЗНЕЙ	Пользовалось	
	стац.	амбул.
ОБЩІЯ ЗАРАЗНЫЯ БОЛѢЗНИ		
А.		
Оспа	10	271
Корь	3	451
Скарлатина	1	802
Коклюшъ	—	126
Гриппъ	5	2172
Дифтерія	10	81
Тифъ брюшной	98	581
„ сыпной	21	16
„ возвратный	—	52
„ неопредѣленный и смѣшанный	5	7
Дизентерія	35	812
Эпидемическій гастроэнтеритъ	2	192
Холера туземная	—	4
„ азіатская	—	—
Заушница эпидемическая	31	679
Рожа	64	425
Остеоміэлитъ	4	27
Гнилостное и гнойное зараженіе	10	17
Остр. заразный ревматизмъ	38	5943
Цынга	—	105
Чума	—	—
Проказа	—	—
Сибирская язва	1	30
Сапъ	—	—
Водобоязнь (развитыя формы)	—	—
Крупозная пнеймонія	74	951

Бугорчатка легких	105	1271
„ прочихъ органовъ и тканей	52	633
Б.		
Сифились первичный	5	492
„ кондилом.	18	160
„ рецидива	23	350
„ не указано	—	86
„ гуммозный	4	1269
Мягкій шанкръ и его осложненія	14	253
Перелой и его осложненія	35	1413
В.		
Перемежающаяся лихорадка и болотн. кахексія	488	55105
Прочія общія заразныя болѣзни	16	135
II. Общія незаразныя болѣзни.		
Англійская болѣзнь	38	334
Анемія и блѣдная немочь	5	1657
Прочія общія незаразныя болѣзни	—	410
III. Новообразованія		
Ракъ, саркома и др. злокачественныя опухоли	9	117
Доброкачественныя опухоли	8	902
IV. Паразитическія болѣзни		
Глисты кишечныя	10	11467
Эхинококкъ	3	3
Трихинозъ	—	—
Чесотка	4	12574
Парша	4	1674
Прочія паразитическія болѣзни	3	—
V. Душевные болѣзни.		
—	—	19
VI. Травматическія, химическія и термическія поврежденія.		
Ушибы	40	3016
Раны а) отъ холоднаго оружія	75	6234
„ б) отъ огнестрѣльнаго оружія	109	1604
„ в) прочія	57	4499
Вывихи	9	55
Переломы: а) простые	11	171

„ б) осложненные	7	240
Ожоги	13	1733
Обмороженія	10	33
Прочія поврежденія	—	745
VII. Отравленія.		
Острое и хроническое отравленіе спиртомъ	1	21
Профессиональныя отравленія	2	1
Случайныя	—	15
VIII. Пороки врожденные и приобретенные и недостатки развитія.		
Грыжи	19	453
Слѣпота	—	28
Рлухонѣмота	—	11
Прочіе пороки и недостатки	3	16
IX. Болѣзни отдѣльныхъ системъ и органовъ		
а) органическія болѣзни мозга и его оболочекъ		
Болѣзни головного мозга	6	299
„ спинного „	—	247
Смѣшанныя болѣзни	1	268
б) нервныя болѣзни		
Болѣзни периферической нервной системы	6	767
Эпилепсія	2	131
Истерія и неврастенія	5	1082
Прочія нервныя болѣзни	15	781
в) Болѣзни кровеносной и лимфатической системъ		
Болѣзни сердца и его оболочекъ	23	1216
„ сосудовъ	29	304
Прочія болѣзни этой группы	—	533
г) Болѣзни органовъ дыханія		
Воспаленіе дыхательныхъ путей	50	1048
Катарральное воспаленіе легкихъ	27	887
Воспаленіе подреберной плевы	38	1132
Прочія болѣзни этой группы	19	439

д) Болѣзни органовъ пищеваренія		
Болѣзни полости рта и зѣва	28	10085
Желудочно-кишочный катарръ	59	11395
Воспаленіе брюшины	15	100
Воспаленіе слѣпой кишки и клѣтчатки	17	101
Болѣзни печени и желчныхъ путей	8	348
Прочія болѣзни этой группы	—	2243
е) Болѣзни мочевыхъ органовъ		
Воспаленіе почекъ	33	738
Камни почекъ и мочевого пузыря	16	128
Прочія болѣзни этой группы	14	357
ж) Болѣзни мужскихъ половыхъ органовъ	22	589
з) Болѣзни женскихъ половыхъ органовъ	75	1044
и) Болѣзни костомышечной системы		
Мышечный ревматизмъ	63	5750
Прочія болѣзни этой группы	18	1084
і) Болѣзни кожи и подкожной клѣтчатки		
Флегмона	58	2503
Язвы	24	4400
Прочія болѣзни этой группы	33	8783
к) Болѣзни органа зрѣнія (безъ слѣпоты)		
Конъюнктивитъ	2	7723
Трахома	—	1230
Прочія болѣзни этой группы	7	1548
д) Болѣзни органовъ слуха безъ глухонѣмоты		
Болѣзни наружнаго слуховаго прохода	3	1844
„ средняго уха	1	2059
Прочія болѣзни этой группы	1	318
X. Болѣзни беременныхъ и послѣродовыя	15	269
XI. Болѣзни не вошедшіе въ номенклатуру и неопредѣленные	22	620
Роды	46	196
На испытаніи	—	—

И Т О Г О .

2513 197371

	ИЗЪ С У М М Ъ										В С Е Г О					
	Правитель- ственныхъ		Земск. сб. незем. дуб.		Губернска- го земства		Уѣднаго земства		Городовъ				Частныхъ общ. к лицъ		Прочіе	
	руб.	к.	руб.	к.	р.	к.	у.	к.	руб.	к.	руб.	к.	р.	к.	руб.	к.
1) Содержаніе лечеб- ныхъ заведній безъ расходовъ на ме- дицинскій фарма- цефтическій персо- налъ и бесплатную выдачу лѣкарствъ	1000	—	27680	—	—	—	—	—	22250	70	2745	39	—	—	53676	09
2) Содержаніе врачей	16260	—	27900	—	—	—	—	—	13160	—	4800	—	—	—	62120	—
3) „ фельд. и акуш. перс.	8200	—	33696	—	—	—	—	—	4554	17	1520	—	—	—	47970	17
4) Содержаніе фарма- цефтическ. перс.	—	—	—	—	—	—	—	—	600	—	900	—	—	—	1500	—
5) Бесплатная выдача лѣкарствъ	1600	—	12000	—	—	—	—	—	300	—	1742	28	—	—	15642	28
6) Расходы на оспо- прививаніе	80	—	1440	—	—	—	—	—	450	—	20	—	—	—	1990	—
7) Расходы на борьбу съ эпидеміями	—	—	1000	—	—	—	—	—	4223	05	—	—	—	—	5223	05
8) Содержаніе сани- тарныхъ бюро	—	—	—	—	—	—	—	—	—	—	—	—	—	—	—	—
9) Содержаніе гигиен. лабораторій	—	—	—	—	—	—	—	—	—	—	—	—	—	—	—	—
10) Оздоровленіе на- селен. мѣстъ	—	—	—	—	—	—	—	—	1128	50	165	28	—	—	1294	32
11) Прочіе расходы	3860	—	5670	—	—	—	—	—	932	—	—	—	—	—	10462	—
Итого	31020	—	109386	—	—	—	—	—	47598	42	11893	49	—	—	199877	21

	Гор. Елиса- ветполь.	Гор. Шуша.	Гор. Нуха.	Елисавет- польскій у.	Шушинскій уѣздъ.	Нухинскій уѣздъ.	Казахскій уѣздъ.	Арешскій уѣздъ.	Джеваншир- скій уѣздъ.	Карягинскій уѣздъ.	Зангезурскій уѣздъ.
1) Удушение . . .	—	—	—	—	—	1	—	—	—	—	—
2) Повѣшеніе . . .	2	—	—	—	1	1	—	—	3	—	—
3) Раненія:											
а) холоднымъ оружіемъ	26	—	9	22	7	14	8	18	10	7	6
б) огнестр. „ . . .	38	5	18	87	42	38	38	38	37	26	35
в) прочія „ . . .	4	—	—	3	6	5	—	2	—	6	—
4) Ушибы, смятія и паде- ніе	2	—	—	—	1	—	5	1	1	—	2
5) Утопленіе.	—	—	—	—	1	—	—	1	—	1	1
6) Задушеніе:											
а) отъ воспрепятст- вован. дыханія . . .	—	—	—	1	2	—	—	—	—	1	1
б) отъ недостатка воздуха	—	—	—	—	—	—	—	—	—	—	1
7) Подавленіе пищей . . .	—	—	—	—	—	—	—	—	—	—	—
8) Замерзаніе	—	—	—	1	—	—	—	—	—	—	1
9) Лишеніе пищи	—	—	—	—	—	—	—	—	—	—	—
10) Ожоги и сгораніе . . .	—	—	—	—	—	—	—	—	—	—	—
11) Пораженіе молніей . . .	—	—	—	—	—	—	—	—	—	—	1
12) Отравленіе:											
а) мышьякомъ	—	—	1	—	—	—	—	—	—	—	—
б) другими неорг. ядами	—	—	—	—	—	—	—	—	—	—	—
в) спиртомъ	—	—	—	—	—	—	—	—	—	—	—
г) окисью углерода . . .	—	—	—	—	—	—	—	1	—	—	—
д) другими орг. ядами	5	—	—	—	—	—	—	—	—	—	—
13) Прочія насильствен- ныя смерти	—	—	—	—	—	—	—	—	—	—	—
Всего насильственной смертью	77	5	28	114	60	61	51	61	41	41	48

Въ томъ числѣ призн:											
Самоубійство	2	—	—	—	3	1	1	—	3	2	3
Убійство	75	5	28	120	56	58	49	60	37	37	43
Дѣтоубійство	—	—	—	—	1	—	—	—	—	—	—
Смерть неумышленная или случайная	—	—	—	5	6	—	1	1	1	2	4
14) Смерть отъ болѣзнен- ныхъ причинъ	—	—	—	5	3	4	1	1	2	3	3
15) За гниlostью трупа причина не открыта	3	1	—	23	14	7	7	2	29	4	5
Всего произведено ос- мотровъ и вскрытій мертвыхъ тѣлъ	80	6	28	153	83	70	59	64	72	48	58
16) Беременность	—	—	—	—	—	—	—	—	—	—	—
17) Послѣродовое состоя- нiе	—	—	—	—	2	—	—	—	—	—	—
18) Раствлѣнiе и изнаси- лованiе	4	—	—	—	3	1	—	—	4	—	—
19) Мужеложство	5	1	3	1	2	—	—	3	—	—	1
20) Скотоложство	—	—	—	—	—	—	—	—	—	—	—
21) Раны	85	46	65	96	101	54	68	66	60	61	80
22) Другія поврежденiя	6	15	14	38	10	22	40	56	39	35	16
23) Состоянiе умствен- ныхъ способностей	7	—	4	1	3	2	1	—	3	1	—
24) Состоянiе здоровья вообще	18	—	43	42	30	37	9	20	64	26	10
Всего освидѣтельство- вано живыхъ людей	125	62	129	178	151	116	118	145	170	123	10
25) Освидѣтельствовано предметовъ:											
а) осмотромъ	—	—	—	—	1	1	—	—	—	—	—
б) микроскопическимъ изслѣдован	—	—	—	—	—	—	—	—	—	—	—
в) химическимъ	—	—	—	—	—	—	—	—	—	—	—
г) комбинированнымъ	—	—	—	—	—	—	—	—	—	—	—
Всего судебно-меди- цинскихъ актовъ вы- дано	25	68	157	331	235	187	177	210	242	171	18

ГОРОДА и УЪЗДЫ	Относительно чистоты жилищъ, улицъ, дворовъ и источн.			Относительно съѣстныхъ припасовъ		
	Число привлеченій	Число взыска- ній	Оправ- дано	Число привлеченій	Число взыска- ній	Оправ- дано
Губ. гор. Елисаветполь .	124	124	—	65	65	—
Елисаветпольскій уѣздъ .	3	3	—	—	—	—
И т о г о .	127	127	—	65	65	—
<p>Число привлеченій къ отвѣтственности въ административномъ порядкѣ и нарушение обязательныхъ постановленій, изданныхъ въ порядкѣ правилъ о военномъ положеніи по санитарной части, за время съ 1 января по 14 іюня 1909 года.</p>						
По гор. Елисаветполю .	25	отъ 10 до 50 руб. съ замѣною въ случаѣ несостоятельности, арестомъ на сроки отъ 7 дней до 1 мѣсяца				
По Джеванширскому уѣзду	2	отъ 10 до 25 р. съ замѣною арестомъ отъ 7 дней до 1 мѣсяца.				
По Зангезурскому уѣзду .	2	отъ 5 до 25 руб. тоже.				
По Казахскому уѣзду .	3	по 25 руб. съ замѣною арестомъ на 2 недѣли каждаго				
По Нухинскому уѣзду .	17	отъ 10 до 25 р. съ замѣною арестомъ отъ 7 дн. до 2 недѣль				
По Шумшинскому .	83	т о ж е.				
И т о г о	132					

ВЪ ДОМОСТЬ

о числѣ браковъ и о количествѣ родившихся и умершихъ въ
Елисаветпольской губерніи въ 1909 году.

Названіе городовъ и уѣздовъ.	Число браковъ	Число родившихся.			Число умершихъ			Прибыль Убыль.
		Мужск. пола.	Женск. пола.	Обоего пола.	Мужск. пола.	Женск. пола.	Обоего пола.	
Г. Елисаветполь	551	349	319	668	346	248	594	*74
Гор. Нуха .	346	337	329	606	277	216	493	*173
„ Шуша .	164	335	287	622	258	191	449	*173
„ Герюсы .	40	57	44	101	58	37	95	*6
У ѣ з д ы:								
Елисаветпольскій	463	1983	1978	4061	750	773	1524	*2437
Арешскій .	803	876	725	1601	674	550	1225	*376
Джеванширскій .	346	809	628	1437	522	413	935	*502
Зангезурскій .	978	1621	1246	2967	1486	1126	2612	*255
Казахскій .	1297	1365	1404	3069	1233	913	2146	*923
Карягинскій .	605	1560	1169	2729	1061	968	2029	*700
Нухинскій .	1411	1608	1334	2942	1287	1207	2494	*448
Шушинскій .	560	772	728	1500	536	423	959	*541
Итого по городамъ	1101	1078	979	2057	939	692	1631	*426
Итого по уѣздамъ	6463	10894	9212	20206	7549	6373	14024	*6182
Всего по губерніи	7564	11972	10191	22263	8488	7065	15655	6608

	РУССКІЕ				Остальн. Европ. народн.		Картвельцы				АРМЯНЕ				Горцы кавказскіе				Курды		Разныя азіатскія національности						Цыгане		Евреи		И Т О Г О							
	Православные		Сектанты		Поляки нѣмцы и другіе		Православные		Магометане		Григоріане		Православные		Прочихъ исповѣданій		Магометане		Прочихъ вѣроисповѣданій		Магометане		Христіане		Магометане шіиты						Магометане сунниты		Обоего пола					
	м.	ж.	м.	ж.	м.	ж.	м.	ж.	м.	ж.	м.	ж.	м.	ж.	м.	ж.	м.	ж.	м.	ж.	м.	ж.	м.	ж.	м.	ж.	м.	ж.										
г. Елисаветпольскій уѣздъ.	вр. прожив.	755	592	220	280	619	304	60	54	—	—	544	474	—	—	7	5	200	4	36	17	—	—	210	114	128	86	112	40	—	—	43	44	2934	2014	4948		
	коренного	374	331	—	—	66	56	—	—	—	—	3208	4050	—	—	—	—	192	4	—	—	—	—	210	142	24193	21043	190	34	—	—	46	54	28479	25714	54193		
Нуха .	вр. прожив.	77	71	—	—	7	5	—	—	—	—	74	38	—	—	—	—	50	18	—	—	5	3	40	15	137	53	116	67	—	—	2	1	508	271	779		
	коренного	—	—	—	—	—	—	—	—	—	—	4048	3474	—	—	—	—	—	—	—	—	—	—	—	—	—	—	—	—	—	—	—	—	19368	16470	35838		
Шуша .	вр. прожив.	920	350	—	—	96	30	64	18	—	—	654	380	—	—	25	19	40	—	—	—	—	—	—	—	—	160	32	12	2	—	—	3	—	1974	831	2805	
	коренного	—	—	—	—	—	—	—	—	—	—	12249	8415	5	5	210	190	—	—	—	—	—	—	—	—	—	9842	8373	—	—	—	—	—	—	22306	16983	39289	
Елисаветпольскій уѣздъ.	вр. прожив.	899	873	—	—	365	301	41	36	114	86	1137	1091	—	—	—	—	—	—	63	71	—	—	36	26	2105	2067	971	923	—	—	44	39	5775	5513	11288		
	коренного	1144	1125	2925	2567	2010	1901	—	—	—	—	17561	15851	—	—	—	—	—	—	—	—	—	—	—	—	24613	23357	22108	19927	—	—	—	—	70261	64728	134989		
Арешскій	вр. прожив.	382	219	18	9	13	6	16	10	—	—	105	50	6	4	—	—	24	142	—	—	—	—	—	—	—	720	376	897	558	—	—	46	12	2414	1386	3800	
	коренного	—	—	—	—	—	—	—	—	—	—	7361	6579	—	—	—	—	—	—	—	—	—	—	—	—	—	—	—	—	—	—	—	—	36760	31996	68756		
Джеванширскій	вр. прожив.	73	74	—	—	2	1	—	—	—	—	88	56	—	—	—	—	—	—	—	—	—	—	—	—	—	—	—	—	—	—	—	—	—	—	—	—	
	коренного	287	282	6	4	—	—	—	—	—	—	12543	10876	—	—	—	—	—	—	—	—	—	—	—	—	—	—	—	—	—	—	—	—	—	—	—	—	
Зангезурскій .	вр. прожив.	150	30	—	—	10	6	—	—	—	—	28	2	—	—	—	—	15	—	—	—	—	—	—	—	—	—	—	—	—	—	—	—	—	—	—		
	коренного	23	6	552	511	—	—	—	—	—	—	48370	48411	—	—	9	5	—	—	—	—	—	—	—	—	—	—	—	—	—	—	—	—	—	—	—	—	
Казахскій .	вр. прожив.	339	206	38	24	34	20	167	78	—	—	617	441	—	—	—	—	19	8	—	—	75	52	—	—	—	—	—	—	—	—	—	—	—	—	—		
	коренного	—	—	2578	1745	—	—	—	—	—	—	30225	24317	—	—	—	—	—	—	—	—	—	—	—	—	—	—	—	—	—	—	—	—	—	—	—		
Карягинскій	вр. прожив.	835	222	17	11	135	81	—	—	—	—	85	48	—	—	—	—	51	43	—	—	25	15	—	—	—	—	—	—	—	—	—	—	—	—	—		
	коренного	3	2	190	180	—	—	—	—	—	—	9401	8825	—	—	—	—	—	—	—	—	—	—	—	—	—	—	—	—	—	—	—	—	—	—	—		
Нухинскій .	вр. прожив.	111	54	—	—	1	1	5	3	—	—	102	56	—	—	—	—	—	—	—	—	—	—	—	—	—	—	—	—	—	—	—	—	—	—	—		
	коренного	—	—	—	—	—	—	—	—	—	—	13035	11106	—	—	—	—	1329	917	—	—	—	—	—	—	—	—	—	—	—	—	—	—	—	—	—	—	
Шушинскій .	вр. прожив.	737	93	—	—	85	—	—	4	—	—	483	280	—	—	5	—	36	—	—	—	—	—	—	—	—	—	—	—	—	—	—	—	—	—	—		
	коренного	1613	1432	—	—	2	—	—	—	—	—	35988	30386	—	—	9	11	—	—	—	—	—	—	—	—	—	—	—	—	—	—	—	—	—	—	—		
Итого по городамъ .	вр. прожив.	1752	1013	220	280	722	339	124	72	—	—	1272	892	—	—	32	24	290	22	36	17	5	3	250	129	425	171	240	109	—	—	48	45	5416	3116	8532		
	коренного	374	331	—	—	66	56	—	—	—	—	19505	15939	5	5	210	190	192	4	—	—	—	—	210	142	36384	31495	13161	10951	—	—	46	54	70153	59167	129320		
Итого по уѣзду .	вр. прожив.	3526	1771	73	44	645	416	229	131	114	86	2645	2024	6	4	5	—	1661	1110	63	71	4356	3204	36	26	5949	4531	2799	2010	180	161	115	54	22402	15643	38045		
	коренного	3070	2847	6251	5007	2012	1901	—	—	—	—	174484	156351	—	—	18	16	13771	11070	—	—	—	—	—	—	22216	15354	204989	189574	108355	93579	—	—	914	824	535980	476583	1012563
Всего по губернии .	вр. прожив.	5278	2784	293	324	1367	755	353	203	114	86	3917	296	6	4	37	24	1951	1132	99	88	4361	3207	286	155	6374	4702	5199	2119	180	161	163	99	27818	18759	46577		
	коренного	3444	3178	6251	5007	2047	2078	—	—	—	—	193989	172290	5	5	228	206	13963	11074	—	—	—	—	—	—	22726	15496	241373	221069	121516	104530	—	—	960	878	606233	535750	1141983

Всего коренныхъ и вр. прожив. 1188560

В Ъ Д О М О С Т Ь

о приписавшихся къ городскимъ и сельскимъ обществамъ
Елисаветпольской губерніи.

Изъ какихъ губерній Имперіи или въ какія государства переселились	Къ какимъ городамъ или сельскимъ обществамъ приписались	Число приписавшихся			
		Народность	Вѣроисповѣданіе	М.	Ж.
Забайкальской обл.	Арешскаго уѣзда сел. Каябаша	Татары	Магомет.	1	—
Кубанской обл.	Джеванширскаго уѣзд. сель. Мингрельское	Русскіе	Правосл.	6	4
Воронежской губ.	ур. Шагартъ-Ери	„	„	5	5
Екатеринослав. г.	сел. Орлово-Денисовка	„	„	9	9
Кіевской губерніи	„	„	„	11	4
Кубанской обл.	ур. Джанъ-Ягаты	„	„	8	1
Курской губерніи	„	„	„	5	5
Полтавской губ.	„	„	„	3	3
Таврической губ.	„	„	„	4	2
Харьковской губ.	„	„	„	6	2
Черниговской губ.	„	„	„	5	2
Орловской губ.	Елисаветпольскаго у. сел. Алексѣевка	„	„	5	5
Острова Сахалина	сел. Азаты	Армяне	Арм.-Гр.	3	3
Екатеринослав. г.	сел. Розалионовка	„	„	„	„
Иркутской губ.	уч. Дюзъ-Өргъ	Русскіе	Правосл.	1	1
Тифлисской губ.	сел. Сафיקюртъ	Татары	Магомет.	1	—
„	» Ново-Саратовка	Русскіе	Правосл.	5	5
„	» Фрезево	„	„	3	4
Черноморской губ.	уч. Атабекъ	„	„	7	5
Енисейской губ.	» Конга-Шагартъ	„	„	3	4
Томской губерніи	Нухинскаго уѣзда сел. Хачмазъ	Татары	Магомет.	1	—
Бакинской губ.	Шушинскаго уѣзда уч. В. Ходжалу	Русскіе	Правосл.	4	2
Полтавской губ.	„	„	„	3	1
Воронежской губ.	уч. Хонашенъ	„	„	8	6
Кубанской обл.	№ 1 сел. Котляревка	„	„	3	4

Полтавской губ.	№ 1 сел. Котляревка	Русские	Правосл.	9	9
Терской области	уч. Ховашень № 1	„	„	2	2
Черниговской губ.	сел. Котляревка	„	„	6	9
Черноморской г.	„	„	„	2	2
Бессарабской г.	уч. Ховашень № 3	„	„	6	6
Воронежской губ.	(Куропаткино)	„	„	16	14
Екатеринослав. г.	„	„	„	11	5
Каменец-Подольской г.	„	„	„	10	9
Кіевской губерн.	„	„	„	10	9
Кубанской обл.	„	„	„	12	7
Курской губерн.	„	„	„	10	5
Обл. Войска-Донскаго	„	„	„	5	12
Полтавской губ.	„	„	„	33	32
Саратовской губ.	„	„	„	1	5
Таврической губ.	уч. Ховашень № 3	„	„	4	5
Харьковской губ.	(сел. Куропаткино)	„	„	11	17
Херсонской губ.	„	„	„	13	10
Черниговской г.	„	„	„	3	1
Черноморской г.	„	„	„	1	—
Кіевской губ.	уч. Ховашень № 4 (Скобелевка)	„	„	5	5
Иркутской губ.	гор. Нуха	Армяне	Арм.-Гр.	1	—

В Ъ Д О М О С Т Ь

объ отчислившихся отъ городскихъ и сельскихъ обществъ
Елисаветпольской губерніи

Изъ какихъ городовъ или селеній отчислились	Въ какия губерніи или въ какия государства переселились	Число отчислившихся			
		Народность	Въ роисповѣданіе	М.	Ж.
Гор. Шуши	Тифлисскую губ.	Армяне	Арм.-Гр.	6	1
Елисаветпольскаго уѣзда					
с. Ново-Саратовки	Акмолинскую обл.	Русскіе	Правосл.	3	4
„	Закаспійскую обл.	„	„	2	1
сел. Славянки	Семипалатинск. об.	„	„	11	7
Джеванширскаго уѣзда					
с. Орлово-Денисовки	Обл. Войска-Донскаго	„	„	2	—
Зангезурскаго уѣз.					
сел. Гарарь	Тифлисскую губ.	Татары	Магомет.	5	7
„ Гюдгюмъ	Бакинскую губ.	„	„	2	2
Казахскаго уѣзда					
с. В. Крахъ-Кесаманъ	Тифлисскую губ.	„	„	4	3
„ Михайловки	Закаспійскую обл.	Русскіе	Сектанты	4	1
Шушинскаго уѣзда					
сел. Демурчиларъ	Терскую область	Армяне	Арм.-Гр.	5	1
„ Куропаткино	Тифлисскую губ.	Русскіе	Правосл.	18	12
„	Полтавскую губ.	„	„	6	4
„ Скобелевки	Тифлисскую губ.	„	„	6	7
„	Кубанскую обл.	„	„	3	2
„	Тульскую губернію	„	„	1	1
сел. Такиръ-Мирикендъ	Терскую область	Армяне	Арм.-Гр.	2	1
„ Ченахчи	Бакинскую губ.	„	„	2	2

REPORT

of the ...

...

...

...

...

...

...

...

...

...

В Ъ Д О М О С Т Ъ

о движеніи суммъ въ Государственныхъ сберегательныхъ
кассахъ за 1909 годъ.

Названія казначействъ	Число вкладчиковъ		Оставалось вкладовъ на 1 января 1909 года		Число вкладчиковъ		Поступило вкладовъ и переводовъ изъ другихъ кассъ въ 1909 г.		Число вкладчиковъ	Причислено % къ вкладамъ въ концу года		Число вкладчиковъ	Выдано вкладовъ и переведено на другія кассы въ 1909 году		Число вкладчиковъ	Разные расходы за счетъ вкладчиковъ (на покупку %% бумагъ, плата за переводы ит.п.)		Число вкладчиковъ	Осталось вкладовъ по сберегательнымъ кассамъ на 1 января 1910 г.	
	Руб.	К.	Руб.	К.	Руб.	К.	Руб.	К.		Руб.	К.		Руб.	К.		Руб.	К.			
Елисаветпольское	3834	808595	24	2046	592303	12	—	28274	36	1451	562015	66	—	4	80	4429	867152	26		
Зангезурское	1298	370506	73	460	239634	10	1484	13208	19	274	214882	23	103	22824	39	1484	385642	40		
Шушинское	3275	867158	67	1303	501961	06	3837	31440	44	741	442840	87	35	18349	01	3837	939370	29		
Казахское	1136	260230	50	1482	242407	66	1182	8597	63	1627	239428	14	50	2561	21	1182	269243	44		
Нухинское	966	172867	50	276	98380	42	1007	6326	38	235	78871	12	—	6101	88	1007	192602	30		
Итого	10509	2479359	64	5567	1674686	36	7510	87847	—	4328	1538038	02	188	49841	29	11939	2654013	69		

