

A. 211.

61

Обзоръ  
Таркинской губ.  
за 1887г.

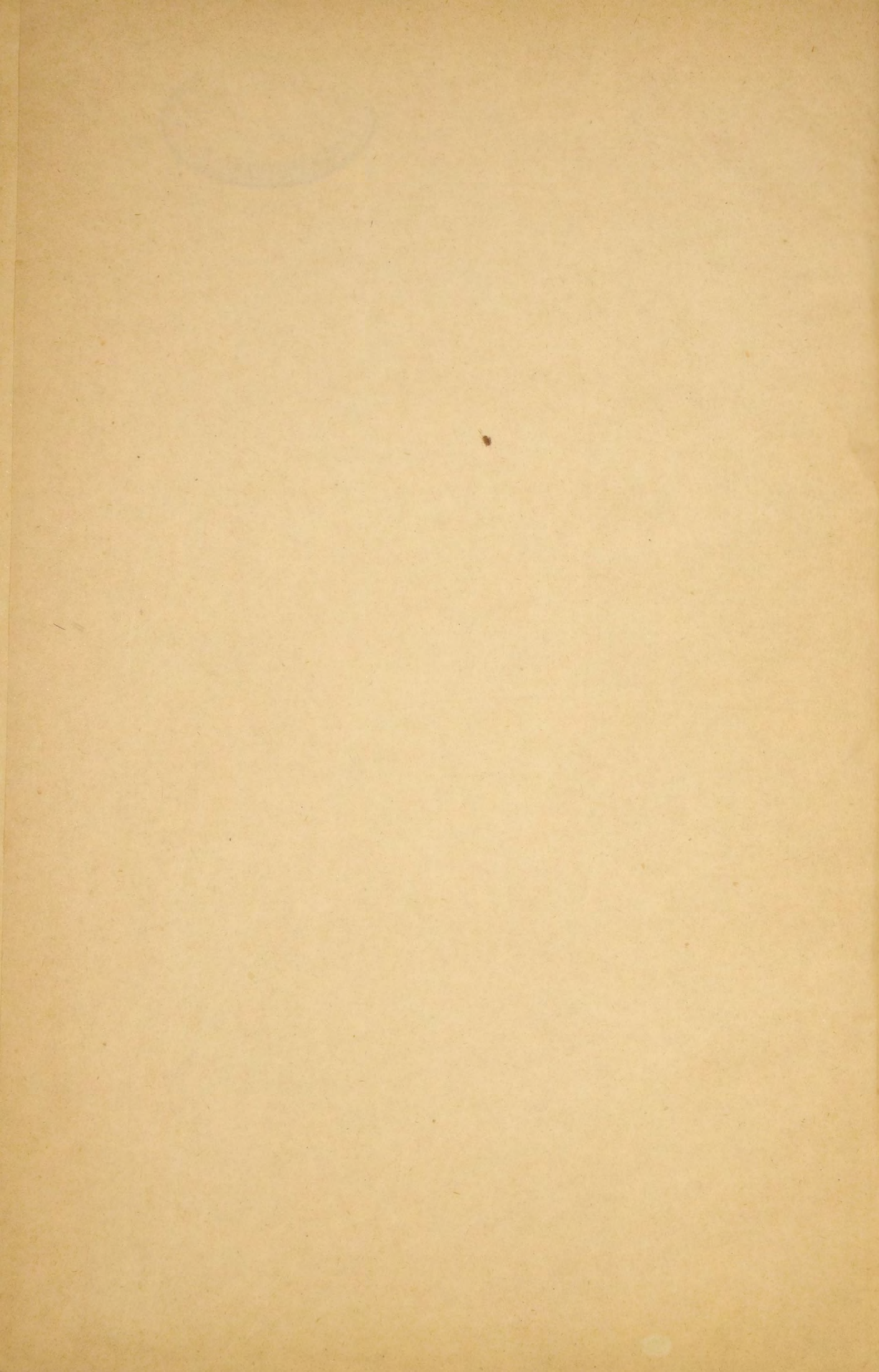



№ 2000  
9800 + 8911

# О Б З О Р Ъ

## БАКИНСКОЙ ГУБЕРНИИ

за 1887 годъ.

БАКУ.

Типографія Е. И. Болдыревой, арендован. В. В. Кузьминимъ  
и Н. А. Соколинскимъ.

1889.

39

БИБЛИОТЕКА ИЗО СССР

✓

О В З О Р Ъ

ВАКЦИНОН ТАБЛЕТКИ

№ 1887 1042

89805

В. И. П.  
Томский И. И. Институт, ул. Ленина, 10. Новосибирск.  
И. И. П. Институт.  
1952.

## О Г Л А В Л Е Н І Е.

### I. ЕСТЕСТВЕННЫЯ ПРОИЗВОДИТЕЛЬНЫЯ СИЛЫ И ЭКОНОМИЧЕСКАЯ ДѢЯТЕЛЬНОСТЬ НАСЕЛЕНІЯ.

	Стран.
Географическое описаніе губерніи . . . . .	1
A. Земледѣліе. . . . .	3
Шелководство . . . . .	10
Садоводство . . . . .	12
Виноградарство и винодѣліе . . . . .	13
Огородничество . . . . .	—
Скотоводство . . . . .	14
Обезпеченіе народнаго продовольствія . . . . .	16
B. Промышленность заводская и промышленная . . . . .	18
Нефтяная промышленность . . . . .	—
Рыбная промышленность . . . . .	23
Соляная промышленность . . . . .	32
Обзоръ прочихъ отраслей промышленности . . . . .	33
Обзоръ торговли . . . . .	36
Кредитныя учрежденія . . . . .	44
Биржевое общество . . . . .	48
Бакинская Николаевская ярмарка . . . . .	50
G. Движеніе населенія . . . . .	52
 II. ПОДАТИ И ПОВИННОСТИ.	
а) Окладные сборы . . . . .	57
б) Земскій сборъ . . . . .	58
в) Взысканія разныхъ вѣдомствъ . . . . .	59
г) Акцизные сборы . . . . .	62
д) Городскіе доходы . . . . .	63
е) Платежи крестьянъ въ пользу владѣльцевъ . . . . .	64
ж) Натуральныя повинности . . . . .	65
 III. ОБЩЕСТВЕННОЕ БЛАГОУСТРОЙСТВО.	
а) Казенныя и общественныя зданія . . . . .	68
б) Дороги и мосты . . . . .	69
Дѣятельность Бакинскаго почтово-телеграфнаго округа по Бакинской губерніи . . . . .	70
Народная нравственность . . . . .	72
Тюрьмы и арестанты . . . . .	74
Пожары . . . . .	75
 IV. НАРОДНОЕ ЗДРАВІЕ.	
Врачи . . . . .	76
Больницы и аптеки . . . . .	77
Оспопрививаніе . . . . .	78
Болѣзни . . . . .	—
Судебно-медицинская дѣятельность . . . . .	82
Эпизоотіи . . . . .	83
Насильственныя и случайныя смерти . . . . .	85
 V. НАРОДНОЕ ПРОСВѢЩЕНІЕ.	
а) Учебныя заведенія . . . . .	86
б) Народное образованіе . . . . .	87
Библіотеки и періодическія изданія . . . . .	90
VI. Благотворительныя общества . . . . .	—

ВѢДОМОСТИ, ПРИЛОЖЕННЫЯ КЪ ОБЗОРУ ГУБЕР-  
НИИ:

№ 1. О посѣвѣ и урожаѣ хлѣбовъ.

№ 2. О числѣ фабрикъ и заводовъ.

№ 3. О движеніи населенія.

№ 4. А. О податяхъ и недоимкахъ.

№ 4. Б. О распредѣленіи недоимокъ по городамъ и уѣз-  
дамъ.

№ 5. А. О числѣ и родѣ преступленій (по даннымъ про-  
курорскаго надзора).

№ 5. Б. О числѣ и родѣ преступленій (по даннымъ адми-  
нистраціи).

№ 6. О пожарахъ.

О болѣзняхъ.

№ 7. О насильственныхъ и случайныхъ смертяхъ.

№ 8. О числѣ учебныхъ заведеній и учащихся.

## I. ЕСТЕСТВЕННЫЯ ПРОИЗВОДИТЕЛЬНЫЯ СИЛЫ И ЭКОНОМИЧЕСКАЯ ДѢЯТЕЛЬНОСТЬ НАСЕЛЕНІЯ.

Бакинская губернія, занимая крайній пограничный съ Персією, юго-восточный уголь Закавказья, простирается отъ  $41^{\circ}8'$  до  $38^{\circ}24'$  сѣверной широты и отъ  $65^{\circ}8'$  до  $68^{\circ}3'$  восточной долготы. Вся восточная сторона губерніи омывается Каспійскимъ моремъ, причемъ берегъ моря направляется отъ  $66^{\circ}10''$  восточной долготы въ сѣверной части губерніи къ  $67^{\circ}8'$  в. д. на южной ея оконечности, нѣсколько уклоняясь къ ЮВ. отъ меридіана; значительно за эту черту выдается къ Востоку Аншеронскій полуостровъ — до  $68^{\circ}3'$ , а нѣкоторые острова лежатъ еще восточнѣе, напримѣръ, островъ Жилой лежитъ подъ  $68^{\circ}19'$  восточной долготы.

Границы, которыми окружена губернія, составляютъ: начинающая отъ сѣверной точки Кубинскаго уѣзда на СЗ.—Дагестанская область (округа Кюринскій и Самурскій) и далѣе съ Запада губернія Елизаветпольская (уѣзды Нухинскій, Арешскій, Шушинскій и Джебраильскій) до средняго теченія рѣки Аракса, за которымъ дальнѣйшую западную и южную границы составляетъ уже Персія, отдѣляющаяся отъ Бакинской губерніи въ самой южной ея части впадающею въ Каспійское море р. Астарою. Всю восточную границу губерніи составляетъ Каспійское море.

Въ этихъ границахъ заключается пространство, равное 4.858,4 кв. миль, или 34.302,6 кв. верстъ, или 3.567.471 десятинъ, распредѣляющееся по уѣздамъ:

Бакинскому . . . . .	360.202 десятины.
Кубинскому . . . . .	656.344 »
Шемахинскому . . . . .	712.573 »
Геокчайскому . . . . .	321.312 »
Джеватскому . . . . .	1.023.100 »
Ленкоранскому . . . . .	493.940 »
	3.567.471 »

Поверхность губерніи представляетъ весьма большое разнообразіе какъ въ топографическомъ, такъ и въ климатическомъ и почвенномъ отношеніи.

Вся сѣверная часть губерніи, граничащая съ Дагестаномъ, горная, представляющая мѣстами очень большія поднятія, какъ горы Шахдагъ ( $13.951'$ ), Тфана ( $13.764'$ ) и Хиналугъ ( $12.192'$ ) въ Кубинскомъ уѣздѣ. Спускаясь въ Югу, горная часть простирается до низменностей при р. Курь въ западной части губерніи, не доходя до теченія Курь



отъ 40 — 50 верстъ въ уѣздахъ Геокчайскомъ и Шемахинскомъ; въ восточной части губерніи мѣстность понижается по мѣрѣ приближенія къ морю, переходя въ низменность вдоль всего морскаго берега, гдѣ низменная прибрежная полоса, имѣющая мѣстами ширину 10 — 20 верстъ, мѣстами суживается до 3—4 верстъ; въ сѣверной-же части Кубинскаго уѣзда горные отроги спускаются почти у самаго морскаго берега. Эта возвышенность, захватывая весь Бакинскій уѣздъ (Апшеронскій полуостровъ) представляетъ въ этомъ уѣздѣ поверхность волнистую, съ выдающимися пунктами поднятія, какъ Заглярь-Дагъ (2225') и Сунгуръ (2218'), не доходя собственно полуострова, и Шихъ-Кая (1027'), Бакинскія Уши (1313') и Богъ-Бога (1098'). Здѣсь береговая полоса опять очень сужена; горныя поднятія упираются въ берегъ моря и вся прибрежная полоса, благодаря низкому уровню Каспійскаго моря (на 84' ниже уровня океана), имѣетъ отрицательныя величины поднятія, такъ городъ Баку имѣетъ ее —80', Ленкорань —65' и пр.

У южной границы Бакинскаго уѣзда (Коса Алятъ—40° сѣверной широты) горный характеръ мѣстности совершенно исчезаетъ, переходя въ Джаватскую низменность, начинающуюся отъ моря на востокъ и простирающуюся на западъ черезъ весь Джаватскій уѣздъ и южныя части уѣздовъ Шемахинскаго и Геокчайскаго.

Въ сѣверной части Ленкоранскаго уѣзда на параллели 39° 15' низменность опять прекращается и поверхность снова представляетъ горную, мѣстами значительно поднятую часть губерніи, въ которую входитъ весь Ленкоранскій уѣздъ. Поднятіе увеличивается по мѣрѣ приближенія къ юго-западной, пограничной съ Персією, части уѣзда, гдѣ есть высоты: Ревуаръ (5120'), Деве-Бойна (7353'), а на пограничной линіи Кызь-Юрды (8026').

Разнообразіе топографическихъ условій создастъ и разнообразіе условій климатическихъ. Горная часть губерніи, представляя, въ наиболѣе возвышенныхъ частяхъ, неудобства для постояннаго осѣдлаго заселенія, изобилуетъ пастбищами и горными источниками, отличаясь прохладнымъ климатомъ, съ достаточными атмосферными осадками. Предгорья, обращенныя на югъ въ уѣздахъ Геокчайскомъ и Шемахинскомъ и на востокъ въ уѣздахъ Кубинскомъ и Ленкоранскомъ, отличаются достаточнымъ количествомъ водъ, умереннымъ климатомъ и представляютъ собой наилучшія мѣста для развитія осѣдлости и всѣхъ отраслей сельскаго хозяйства. Исключеніе составляютъ крайніе юго-восточные отроги, опускающіеся на Апшеронскій полуостровъ, совершенно безводные; поверхность ихъ — поднятое когда-то морское дно — оголена отъ растительности и даетъ очень мало удобствъ для земледѣлія, хотя въ низменностяхъ, при дождливыхъ и

обильныхъ снѣгами зимахъ, засѣваемые подъ зиму пшеница и ячмень нерѣдко даютъ недурные урожаи, а также разводятся виноградъ. Благодаря прекрасному климату и почти повсемѣстно плодородной почвѣ, земледѣліе въ Бакинской губерніи, въ большей ея части, находится въ зависимости отъ условій искусственнаго орошенія; достаточность воды изъ рѣчекъ обезпечиваетъ культуру самыхъ цѣнныхъ хлѣбныхъ и промышленныхъ растений; наоборотъ, недостатокъ воды служитъ причиною непроизводительности очень плодородныхъ земель, что и наблюдается по мѣрѣ удаленія отъ предгорій на низменность. Вообще, климатъ и плодородіе почвы способствуютъ самой разнообразной культурѣ, начиная отъ малоцѣнныхъ колосовыхъ хлѣбовъ, до разведенія нѣжныхъ сортовъ фруктовъ и винограда.

#### А. Земледѣліе.

Воздѣлываніе хлѣбовъ и промышленныхъ растений.

Прекрасный умѣренный климатъ и высокое плодородіе земель почти на всемъ протяженіи губерніи даютъ возможность сельскому населенію заниматься разными отраслями сельской промышленности — воздѣлывать хлѣба, преимущественно цѣнныхъ родовъ — пшеницу, рисъ и др., разводить промышленныя растенія — табакъ, кунжутъ, ленъ и др., заниматься шелководствомъ, садоводствомъ и виноградарствомъ.

Исключеніе составляетъ уѣздъ Бакинскій, большая часть котораго расположена на Апшеронскомъ полуостровѣ и побережьяхъ моря, занимая безводную мѣстность, подверженную губительному дѣйствию знойныхъ вѣтровъ. Не смотря однако на крайне неблагоприятныя климатическія условія, производительность почвы и въ этомъ уѣздѣ настолько хороша, что воздѣлываемые въ немъ исключительно озимые хлѣба — пшеница и ячмень — въ годы съ влажными зимами, приносятъ очень хорошіе урожаи, такъ, въ 1884 г., пшеница и ячмень родились болѣе самъ — 9, равно во всемъ почти уѣздѣ распространено воздѣлываніе винограда, а въ нѣкоторыхъ селеніяхъ есть и фруктовые сады.

Изъ всѣхъ отраслей земледѣльческой промышленности, первенствующее мѣсто занимаетъ воздѣлываніе колосовыхъ хлѣбовъ, не только обезпечивающее населеніе продовольствіемъ, но и дающее значительныя количества хлѣба для вывоза.

Результаты воздѣлыванія хлѣбовъ въ отчетномъ году были въ средней сложности ниже годовъ предшествующихъ, по причинѣ неурожая въ одномъ изъ хлѣбородныхъ уѣздовъ губерніи — Джеватскомъ, гдѣ хлѣбныя поля пострадали отъ наводненій, мышей и саранчи. Неурожай въ Джеватскомъ уѣздѣ сильно понизилъ средній сборъ хлѣбовъ, который безъ этого былъ бы очень хорошъ.

Сборъ главнѣйшихъ хлѣбовъ въ отчетномъ году представляетъ слѣдующія величины:

	Посѣяно четвертей		Убрано.	
	1886 г.	1887 г.	1886 г.	1887 г.
Пшеницы озимой	184.039	238.781	1.353.635	1.581.789
— яровой	2.986	2.947	18.969	18.394
Ячменя . . .	88.351	103.741	701.694	473.403
Рису . . .	16.939	24.814	326.955	614.321
Ржи . . .	755	1.155	6.795	13.631
Проса . . .	1.454	1.651	27.883	38.036
Картофеля . .	780	1.003	4.130	5.417
	<u>295.304</u>	<u>374.092</u>	<u>2.440.061</u>	<u>2.744.991</u>

Сборъ хлѣбовъ отчетнаго года превысилъ сборъ 1886 г. почти на 300.000 четвертей, главнымъ образомъ, благодаря посѣву, увеличенному почти на 80.000 четв.; урожай же былъ ниже того года.

Въ частности, для каждаго хлѣба въ отдѣльности, урожай былъ слѣдующій:

Уѣзды.	Пшеница озимая.		Урожай самъ —	
	Посѣяно.	Четв.	Убрано.	1886 г. 1887 г.
Бакинскій	24.170		76.735	3,0 3,2
Геокчайскій	31.219		207.152	6,4 6,6
Шемахинскій	46.575		365.683	9,4 8,0
Джеватскій	18.500		14.000	7,5 0,7
Ленкоранскій	30.000		300.000	10,0 10,0
Кубинскій	88.317		618.219	7,0 7,0
	<u>238.781</u>		<u>1.581.789</u>	<u>7,4 6,6</u>

За исключеніемъ Джеватскаго уѣзда, гдѣ пшеница не возвратила сѣмянъ, во всѣхъ прочихъ уѣздахъ урожай былъ очень хорошъ и сборъ, благодаря увеличенному посѣву, даже превысилъ сборъ 1886 года.

По количеству воздѣлыванія, за озимую пшеницею обыкновенно слѣдуетъ ячень.

Уѣзды.	Посѣяно.		Урожай самъ —	
	Четв.	Убрано.	1886 г.	1887 г.
Бакинскій . .	15.480	46.038	3,0	3,0
Геокчайскій . .	7.947	40.405	4,2	5,1
Шемахинскій . .	13.803	116.348	9,1	8,4
Джеватскій . .	16.000	12.000	5,4	0,7
Ленкоранскій . .	9.428	94.280	10,0	10,0
Кубинскій . .	41.083	164.332	9,0	4,0
	<u>103.741</u>	<u>473.403</u>	<u>7,9</u>	<u>4,6</u>

Благодаря пропавшему ячменю въ уѣздѣ Джеватскомъ и низкому урожаю въ Кубинскомъ, средній урожай его въ губерніи понизился почти вдвое и общій сборъ его представляетъ уменьшеніе почти на 230.000 четвертей или 32 <sup>3</sup>/<sub>4</sub> 0/0, не смотря на увеличенный сравнительно съ 1886 годомъ посѣвъ на 15,000 четвертей.

По цѣнности и той важной роли, которую занимаетъ въ быту туземнаго населенія, слѣдуетъ рисъ, не разводимый въ уѣздахъ Бакинскомъ и Джебватскомъ, благодаря отсутствію искусственнаго орошенія.

Уѣзды.	Посѣяно.	Убрано.	Урожай самъ—	
			1886 г.	1887 г.
Геокчайскій . .	6000	186.000	5,8	31,0
Шемахинскій . .	273	13.261	12,7	49,1
Ленкоранскій . .	17.035	400.000	20,0	23,5
Кубинскій . . .	1.506	15.060	20,0	10,0
	<u>24.814</u>	<u>614.321</u>	<u>19,3</u>	<u>25,6</u>

И значительно высшій урожай, и увеличенный на 7.875 четвертей посѣвъ сравнительно съ предшествующимъ годомъ, дали въ результатъ увеличеніе сбора этого наиболѣе цѣннаго хлѣба на 287.366 четвертей или болѣе 87<sup>0</sup>/<sub>0</sub>.

Сильныя колебанія въ количествѣ воздѣлыванія риса являются слѣдствіемъ болѣе удобнаго расположенія полей относительно орошенія, требующагося въ очень сильной степени. На поляхъ, которыя не могутъ быть покрыты водою въ той мѣрѣ, какъ это необходимо для успѣшнаго произрастанія рису, его не сѣютъ вовсе.

Потребность въ большомъ количествѣ воды, необходимой для риса, и сравнительный ея недостатокъ, при отсутствіи правилъ, точно опредѣляющихъ право пользованія водою изъ одной и той-же рѣчки, служатъ поводомъ къ постояннымъ спорамъ какъ между сосѣдними селеніями, такъ и между отдѣльными домохозяевами одного и того-же селенія. А условіе необходимости держать рисовыя поля подоагу затопленными водою очень вредно вліяетъ на здоровье сосѣднихъ жителей, такъ какъ загнивающая вода, при томъ въ самое жаркое время года, распространяя лихорадочныя міазмы, служитъ рассадникомъ маларій.

Въ менѣе значительныхъ размѣрахъ воздѣлываются пшевица яровая, просо, картофель; а хлѣба: — кукуруза, рожь, горохъ и нѣкоторые другіе, по ничтожности размѣровъ, не заслуживаютъ вниманія.

Уѣзды.	Пшеница яровая.		Урожай самъ —	
	Посѣяно.	Убрано.	1886 г.	1887 г.
Геокчайскій . .	550	1.615	3,3	2,9
Шемахинскій . .	2.397	16.779	9,0	7,0
	<u>2.947</u>	<u>18.349</u>	<u>6,7</u>	<u>6,3</u>

Въ 1886 году былъ сдѣланъ небольшой посѣвъ яровой пшеницы, въ отчетномъ-же году она воздѣлывалась въ двухъ названныхъ уѣздахъ и въ Шемахинскомъ дала довольно удовлетворительный урожай. Вообще этотъ хлѣбъ въ хозяйствѣ населенія виднаго мѣста не занимаетъ.

Болѣе видное мѣсто занимаетъ просо, хотя и этотъ хлѣбъ не пользуется широкимъ распространеніемъ.

Уѣзды.	Посѣяно.	Убрано.	Урожай самъ —	
			1886 г.	1887 г.
Геокчайскій . . .	150	5.200	30,3	34,7
Шемахинскій . . .	775	29.372	18,5	38,0
Ленкоранскій . . .	60	600	10,0	10,0
Кубинскій . . .	666	2.864	»	4,0
	1.651	38.036	19,1	23,0

Не смотря на то, что въ Кубинскомъ уѣздѣ, имѣвшемъ весьма значительный посѣвъ проса, хлѣбъ этотъ далъ весьма ничтожный сборъ, средний урожай проса былъ очень хорошій, въ особенности въ уѣздѣ Шемахинскомъ.

Единственное разводимое на поляхъ корнеплодное растеніе — картофель — было въ отчетномъ году высѣяно въ незначительномъ количествѣ и дало весьма слабый сборъ. Воздѣлываніе картофеля въ отчетномъ году производилось въ трехъ уѣздахъ :

Уѣзды.	Посѣяно.	Убрано.	Урожай самъ —	
			1886 г.	1887 г.
Шемахинскій	163	807	4,0	4,9
Ленкоранскій	120	1.800	15,0	15,0
Кубинскій	720	2.810	4,0	3,9
	1.003	5.417	5,2	5,4

Недостатокъ рабочихъ рукъ на такую сравнительно сложную культуру, какой требуетъ картофель, затруднительность сохраненія и громоздкость перевозки дѣлаютъ воздѣлываніе въ губерніи картофеля невыгоднымъ ; туземное населеніе въ пищу его не употребляетъ ; при отсутствіи же заводской переработки картофеля на спиртъ, крахмаль, патоку, единственнымъ потребителемъ его было бы русское населеніе города Баку ; но пунктъ этотъ слишкомъ удаленъ отъ мѣстъ воздѣлыванія, такъ что жители города Баку снабжаются картофелемъ, привозимымъ по большей части на судахъ изъ Астрахани ; исключеніе составляетъ Ленкоранскій уѣздъ, гдѣ въ послѣднее время картофель сталъ воздѣлываться въ Зувандскомъ приставствѣ съ цѣлью вывоза въ Баку.

Прочія хлѣбныя растенія, какъ рожь, горохъ, чечевица, по незначительности ихъ разведенія, не могутъ занять виднаго мѣста.

Къ сожалѣнію, почти тоже приходится сказать и о немногихъ промышленныхъ растеніяхъ, разводимыхъ въ губерніи, какъ ленъ, хлопокъ, кунжутъ, засѣваемыхъ въ самыхъ незначительныхъ количествахъ лишь для собственной потребности. Изъ этихъ растений нужно выдѣлить хлопокъ, имѣющій будущность. Стремленія московскихъ ситцевыхъ фабрикантовъ — обезпечиться собственнымъ, русскимъ хлопкомъ, взамѣнъ иностраннаго — обратили ихъ вниманіе на Закавказье, представляющее всѣ данныя для водворенія культуры хлопка въ самыхъ широкихъ размѣрахъ, —

прекрасный климатъ и плодородныя земли, при умѣренныхъ требованіяхъ орошенія, вполне отвѣчаютъ природѣ растенія; но главное препятствіе къ развитію хлопководства представляютъ экономическія особенности края. Все крупное землевладѣніе, за весьма малыми исключеніями, сосредоточено въ рукахъ туземныхъ владѣльцевъ — бековъ, не имѣющихъ ни достаточно капиталовъ для сколько нибудь улучшенныхъ способовъ веденія хозяйства, ни тѣмъ менѣе необходимыхъ знаній и предприимчивости. Крестьянскія же хозяйства, по причинѣ крайней раздробленности и незначительности размѣровъ, не могутъ обезпечить потребности въ хлопкѣ, представляемой нашею среднерусскою мануфактурою. Попытки въ этомъ направленіи агента извѣстной фирмы Морозовыхъ не привели ни къ чему, не смотря на раздачу сѣмянъ американскаго хлопчатника. Съ предстоящаго года можно ожидать довольно серьезнаго начала культуры хлопка въ имѣніи, недавно купленномъ въ Кубинскомъ уѣздѣ Л. Де-Буромъ, дѣлавшимъ въ концѣ отчетнаго года подготовку полей подъ значительный посѣвъ хлопка и клещевины; нужно надѣяться, что примѣръ этотъ, при благопріятныхъ результатахъ, вызоветъ подражаніе и послужитъ началомъ развитія хлопководства въ краѣ среди крупныхъ землевладѣльцевъ.

По развитію табаководства, первое мѣсто въ губерніи занимаетъ уѣздъ Кубинскій; за нимъ обыкновенно слѣдуетъ уѣздъ Джеватскій; но въ отчетномъ году въ этомъ послѣднемъ вся табачная разсада была истреблена мышами и сбора табаку почти совсѣмъ не было. Вообще, въ 1887 г. сборъ табаку былъ значительно ниже, чѣмъ за годы предшествовавшіе, благодаря повсемѣстному неурожаю. Въ Джеватскомъ уѣздѣ, гдѣ въ 1886 г. было занято табачными плантаціями болѣе 22 десятинъ, а сборъ достигалъ 16½ тыс. пуд., въ отчетномъ году уцѣлѣло табачныхъ плантацій въ 1 селеніи, только 2, пространствомъ съ небольшимъ 1 тыс. кв. саж.

Общее пространство плантацій, давшихъ сборъ табаку, по уѣздамъ представляется въ слѣдующихъ размѣрахъ:

Уѣзды:	1885 г.	1886 г.	1887.
Кубинскій	57 дес. 1334 кв. с.	64 д. 88 к. с.	30 д. 1032 к. с.
Джеватскій	4 » 1657 »	22 » 1156 »	— » 1074 »
Ленкоранск.	3 » 371 »	1 » 312 »	3 » 1956 »
Шемахинск.	5 » 57 »	4 » 917 »	5 » 336 »
Геокчайскій	2 » 1473 »	2 » 1950 »	3 » 618 »
Всего въ губерніи	73 » 92 »	94 » 2023 »	43 » 216 »

Изъ этого сравненія видно, что общее пространство табачныхъ плантацій въ губерніи за отчетный годъ не достигаетъ половины пространства предшествовавшаго года и немногимъ превышаетъ половину пространства за 1885 годъ.

Численность селеній, занимавшихся воздѣльваніемъ табаку, и количество въ нихъ плантацій по уѣздамъ были слѣдующія :

Уѣзды :	Селеній.			Плантацій.		
	1885.	1886.	1887.	1885.	1886.	1887.
Кубинскій	98	82.	52.	476.	453.	302.
Джеватскій	10.	19.	1.	24.	85.	2.
Ленкоранскій	10.	6.	8.	98.	55.	148.
Шемахинскій	8.	8.	10.	172.	166.	202.
Геокчайскій	5.	9.	10.	89.	106.	117.
	131.	124.	81.	859.	865.	771.

Цыфры эти приводятъ къ заключенію, что въ уѣздахъ Шемахинскомъ и Геокчайскомъ табаководство вызываетъ нѣкоторое стремленіе къ расширенію, а въ Ленкоранскомъ удерживаетъ прежніе размѣры.

Сборъ табаку былъ слѣдующій :

Уѣзды :	1885 г.	1886 г.	1887 г.
Кубинскій . . .	9.526 пуд.	16.492 пуд.	4.106 пуд.
Джеватскій . . .	958 »	8.339 »	59 »
Ленкоранскій . . .	460 »	— »	708 »
Шемахинскій . . .	1.017 »	1.183 »	593 »
Геокчайскій . . .	529 »	759 »	376 »
	12.490 »	26.773 »	5.842 »

Т. е., сборъ табаку былъ почти въ 5 разъ менѣе сбора за 1886 годъ и не достигъ половины сбора 1885 г.

Сорта воздѣльваемого табаку, за самымъ незначительнымъ исключеніемъ, низшіе, махорба; воздѣльвается мѣстами понемногу турецкій, такъ, въ Кубинскомъ уѣздѣ въ отчетномъ году было собрано табаку турецкаго (Самсонъ) 295 п. (показанъ въ общемъ количествѣ сбора); въ прежніе годы сборъ турецкаго табаку превышалъ 1.000 пуд.

Табакъ идетъ почти весь для мѣстнаго потребленія, только часть сбора изъ Кубинскаго уѣзда вывозится въ Дагестанскую область.

Въ ряду промышленныхъ растений заслуживаетъ указанія разводимый только въ немногихъ селеніяхъ Бакинскаго уѣзда шафранъ, изъ частей цвѣтка котораго (цвѣточныя рыльца) получается красящее вещество. Размѣръ производства шафрана достигаетъ 200 пудовъ; цѣны на I сортъ существуютъ по 3 р. 50 к. за 1 фунтъ сыраго и до 6 р. сухаго и на II сортъ до 2 р. 50 к. за 1 фунтъ сыраго и 3. 50 к. — сухаго; валовая стоимость сбора достигаетъ 30.000 рублей, а такъ какъ воздѣльваніемъ шафрана занимаются до 1.500 дворовъ—въ 12 селеніяхъ, то средній заработокъ семейства отъ этой культуры составляетъ не менѣе 20 рублей. Сбытъ шафрана — въ Закавказье и Персію — вполне обезпеченный,

и воздѣлываніе шафрана, въ наиболѣе жаркихъ и сухихъ мѣстностяхъ губерніи, заслуживаетъ поощренія, тѣмъ болѣе, что мѣстности эти весьма малоспособны производить другіе виды полезныхъ растений.

Помимо воздѣлываемыхъ промышленныхъ растений, одно изъ дикорастущихъ — солодковый (лакричный) корень — въ недавнее время послужилъ зарожденію новой промышленности — сушки корня и отправки его, въ прессованномъ видѣ, за границу. Небольшой заводъ, построенный частнымъ предпринимателемъ въ Елисаветпольской губерніи на границѣ Бакинской, близъ станціи Ляки, установилъ спросъ на корень, добываемый въ значительномъ количествѣ въ сосѣднемъ Геокчайскомъ уѣздѣ Бакинской губерніи. Нужно желать развитія этой промышленности, такъ какъ солодковый корень растетъ въ изобиліи почти повсемѣстно. Въ послѣднее время стало слышно о предположеніяхъ устроить заводъ для выдѣлки изъ корня экстракта, что, облегчивъ вывозъ фабриката, должно будетъ благотѣтельно повліять на добычаніе корня, предоставляя хорошій, до сихъ поръ не существовавшій, заработокъ для сельскаго населенія.

На очереди, ожидаетъ полезнаго примѣненія еще одно, пропадающее безъ пользы и изобилующее въ губерніи въ дикомъ состояніи растеніе — каперцы, могущіе дать большія количества сбора, производимаго теперь въ самыхъ ничтожныхъ размѣрахъ, для потребленія на мѣстѣ, при чемъ съ сборомъ обыкновенно запаздываютъ и продуктъ получается низкаго качества, переросшій, утратившій много аромата, хотя и въ большемъ количествѣ, а между тѣмъ здѣшніе каперцы нисколько не хуже французскихъ.

Главныя производительныя силы земледѣльческаго населенія губерніи сосредоточены на воздѣлываніи зерновыхъ хлѣбовъ, и, по количеству ихъ производства въ отчетномъ году, уѣзды слѣдовали въ такомъ порядкѣ:

1. Кубинскій:	Пшеницы озимой	. 618.219	четвертей.
	Ячменя . . . . .	. 164.332	„
	Рису . . . . .	. 15.060	„
	Проса . . . . .	. 2.864	„
	Картофеля . . . . .	. 2.810	„
		<hr/>	
		803.285	„
2. Ленкоранскій:	Пшеницы озимой	. 300.000	четвертей.
	Ячменя . . . . .	. 94.280	„
	Рису . . . . .	. 400.000	„
	Проса . . . . .	. 600	„
	Картофеля . . . . .	. 1.800	„
	Кукурузы . . . . .	. 60	„



	Полбы . . . . .	840	четвертей.
	Гороху . . . . .	500	„
	Чечевицы . . . . .	400	„
		<u>798.480</u>	„
3. Шемахинскій :	Пшеницы озимой . . . . .	365.683	четверти.
	— яровой . . . . .	16.779	„
	Ячменя . . . . .	116.348	„
	Рису . . . . .	13.261	„
	Проса . . . . .	29.372	„
	Ржи . . . . .	13.586	„
	Картофеля . . . . .	807	„
		<u>555.836</u>	„
4. Геокчайскій :	Пшеницы озимой . . . . .	207.152	четверти.
	— яровой . . . . .	1.615	„
	Ячменя . . . . .	40.405	„
	Рису . . . . .	186.000	„
	Проса . . . . .	5.200	„
	Ржи . . . . .	45	„
		<u>440.417</u>	„
5. Бакинскій :	Пшеницы озимой . . . . .	76.735	четвертей.
	Ячменя . . . . .	46.038	„
		<u>122.773</u>	„
6. Джаватскій :	Пшеницы озимой . . . . .	14.000	четвертей.
	Ячменя . . . . .	12.000	„
		<u>26.000</u>	„

Послѣднее мѣсто по количеству собраннаго хлѣба Джаватскій уѣздъ занялъ лишь въ отчетномъ году, благодаря особенно неблагопріятнымъ обстоятельствамъ — наводненіямъ, смывшимъ посѣвы на самыхъ производительныхъ, прибрежныхъ по рѣкѣ Курѣ мѣстахъ; мышамъ, истребившимъ всходы на мѣстахъ болѣе возвышенныхъ, и саранчѣ, выплотившейся въ началѣ лѣта въ огромномъ количествѣ; обыкновенно же онъ занимаетъ 5-е мѣсто, значительно превышая размѣрами собираемаго хлѣба уѣздъ Бакинскій. Такъ, въ уѣздѣ Джаватскомъ

Въ 1886 году	было собрано	хлѣба	201.298	четвертей.
— 1885 —	—	—	146.203	„
— 1884 —	—	—	156.600	„



Чрезвычайно важную роль въ экономической дѣятельности населенія играютъ слѣдующія отрасли сельскаго хозяйства: шелководство, садоводство, воздѣлываніе винограда и, какъ отрасль послѣдняго — винодѣліе; значительно менѣе важное мѣсто занимаютъ скотоводство и огородничество.

#### Шелководство.

Кромѣ Бакинскаго уѣзда, гдѣ шелковичныя деревья

разводятся въ садахъ нѣкоторыхъ селеній лишь для полученія фруктовъ весьма низкаго качества, шелководство распространено во всѣхъ пяти уѣздахъ губерніи. Изъ нихъ, въ уѣздахъ Джеватскомъ и Кубинскомъ, шелководствомъ занимаются въ настоящее время въ самыхъ ничтожныхъ размѣрахъ, лишь для собственныхъ потребностей и отрасль эта совершенно утратила коммерческое значеніе. Главное мѣсто по преже процвѣтавшему и нынѣ упавшему шелководству занималъ уѣздъ Шемахинскій, гдѣ наибольшія количества шелку производило сел. Кюрдамиръ и сосѣднія съ нимъ. Въ отчетномъ году весь сборъ сырыхъ коконовъ въ Кюрдамирѣ составилъ лишь 589 пудовъ.

Главная причина упадка — зараженность сѣмянъ, изъ которыхъ выводятся черви, разными наследственными болѣзнями, а затѣмъ и дурной способъ выкармливанія червей въ тѣсныхъ, неопратно содержимыхъ помѣщеніяхъ; отчасти причиною особенно сильной смертности червей была непостоянная, часто сырая погода во время выкормки.

Упадокъ шелководства въ этомъ уѣздѣ, гдѣ, кромѣ Кюрдамирскаго приставства, имъ занимаются жители города Шемахи и приставства Кошунскаго, идетъ изъ году въ годъ, постоянно усиливаясь. Ослабленію его не могло помочь неоднократно повторявшееся распространеніе между шелководами улучшенной грены, главнымъ образомъ, по той причинѣ, что грена эта поступала ничтожными количествами, золотниками, когда потребность въ ней измѣряется сотнями фунтовъ.

Кромѣ ничтожнаго сбора коконовъ въ Шемахинскомъ уѣздѣ за отчетный годъ, и цѣны на нихъ стояли очень низкія, что опредѣляется плохимъ ихъ качествомъ: за 1 пудъ сухихъ 30 руб., за 1 пудъ сырыхъ 10 руб. и за одинъ фунтъ размотаннаго шелка 3—4 рубля.

Не смотря на упадокъ шелководства въ уѣздѣ, въ немъ еще продолжаетъ поддерживаться шелкоткацкое фабричное дѣло, хотя далеко не въ прежнихъ размѣрахъ; такъ, въ отчетномъ году работало фабрикъ въ городѣ 71, съ числомъ рабочихъ 407 и съ оборотомъ до 45.000 руб., и въ уѣздѣ 41 фабрика, съ числомъ рабочихъ 90 и съ оборотомъ 30.000 рублей.

Въ уѣздахъ Ленкоранскомъ и Геокчайскомъ, стоящихъ по размѣрамъ шелководства обыкновенно значительно ниже Шемахинскаго, отрасль эта въ отчетномъ году дала значительно лучшіе результаты.

Въ уѣздѣ Ленкоранскомъ, гдѣ шелководство сосредоточено преимущественно въ приставствѣ Астаринскомъ и частию въ приставствахъ Аркеванскомъ и Ленкоранскомъ, добыто въ отчетномъ году 6.140 пудовъ коконовъ. Изъ нихъ, за обращеннымъ на собственную потребность, небольшая часть шолку продана на сумму свыше 10.000 рублей; цѣны

за размотанный шолкъ были тоже очень низкія—90—100 р. за пудъ.

Въ уѣздѣ Геокчайскомъ въ отчетномъ году шолку было добыто до 7.000 пудовъ.

Шолкъ скупаются мѣстными мелкими скупщиками и вывозится въ Тифлисъ, откуда и идетъ частію въ Москву, частію за границу.

Въ весьма небольшихъ размѣрахъ произведены были въ 1885 году опыты введенія въ Закавказья, въ томъ числѣ и въ Бакинской губерніи, здоровой целлюлярной грены, привезенной изъ Франціи. Раздача здоровой французской грены производилась какъ частными предпринимателями, изъ доли сбора коконовъ, такъ и по распоряженію Главнначальствующаго гражданскою частію на Кавказѣ, чрезъ посредство Кавказскаго общества сельскаго хозяйства. Но это не привело къ удовлетворительнымъ результатамъ, такъ какъ грена раздавалась въ ничтожныхъ количествахъ и черви выкармливались въ однихъ и тѣхъ же помѣщеніяхъ съ зараженными, выведенными изъ мѣстной или персидской грены; находясь такъ близко другъ къ другу, черви заражались, большею частію вымирали, а частію давали незначительный сборъ коконовъ плохаго качества.

Въ виду всѣхъ этихъ обстоятельствъ, едвали не единственнымъ скорымъ и цѣлесообразнымъ средствомъ къ поддержанію мѣстнаго шелководства можетъ быть собственно гренажъ, т. е., полученіе яичекъ по целлюлярному способу и при томъ въ такихъ значительныхъ размѣрахъ, чтобы здоровой грены было достаточно для полного вытѣсненія мѣстной зараженной, вмѣстѣ съ чѣмъ явилась бы возможность какъ запрещенія ввоза грены изъ Персіи, гдѣ шелководство страдаетъ тѣми же недостатками, такъ и постепеннаго искорененія мѣстной нездоровой грены.

#### С а д о в о д с т в о .

Несравненно менѣе развито въ губерніи и менѣе производительнo фруктовое садоводство, хотя и сильно распространенное въ губерніи, такъ какъ ведется также рутинно и малодоходно. Последнее обстоятельство является главнымъ образомъ результатомъ большихъ разстояній и отсутствія удобныхъ путей сообщенія. Желѣзная дорога проходитъ по такимъ мѣстамъ губерніи, гдѣ нѣтъ садовъ; послѣдніе, изобилующіе въ уѣздахъ Шемахинскомъ и Кубинскомъ, слишкомъ удалены отъ мѣстъ сбыта своихъ произведеній въ свѣжемъ видѣ, такъ что на бакинскіе рынки легче проникаютъ фрукты изъ Елизаветноля и даже изъ Тифлиса, чѣмъ изъ Кубы и Шемахи. Сбытъ произведеній мѣстныхъ садовъ

ограничивается вывозомъ въ Баку грубыхъ зимнихъ сортовъ грушъ и яблокъ и сушкою фруктовъ, производимой самымъ примитивнымъ способомъ и дающею продукты низкаго качества. Необходимо добавить, что садоводство, въ рукахъ мѣстнаго населенія, ведется крайне неудовлетворительно, при полнѣйшемъ отсутствіи какого либо примѣра правильнаго обращенія съ деревьями, выбора сортовъ и т. д.

#### Виноградарство и винодѣліе.

Виноградарство развито почти повсемѣстно, исключая уѣздъ Кубинскій, гдѣ оно очень слабо; даже уѣздъ Бакинскій имѣетъ значительные виноградники, славящіеся преимущественно столовыми сортами винограда, благодаря исключительнымъ климатическимъ условіямъ.

Урожай винограда въ Шемахинскомъ и другихъ уѣздахъ въ отчетномъ году былъ удовлетворительный и далъ доброкачественное вино; цѣны на послѣднее были, однако, сравнительно низкія: за 1 ведро не совсѣмъ выдержаннаго вина брали 1 руб. — 1 руб. 50 к.; всего вина въ отчетномъ году продано до 300,000 ведеръ, преимущественно изъ селеній Матрасы, Саганъ и нѣкоторыхъ другихъ. Винограднаго спирту выкурено до 20.000 ведеръ.

Русское населеніе Ленкоранскаго уѣзда также занимается винодѣліемъ, понемногу расширяя его; но разводимый имъ главный сортъ винограда «Изабелла», въ связи съ неудовлетворительными почвенными условіями, даетъ вино весьма низкаго качества, идущее, однако, частію на продажу; такъ въ отчетномъ году, за покрытіемъ собственной потребности, продано мѣстнаго вина до 1.000 ведеръ, цѣною 1 р. 50 к. и до 3 руб. за ведро.

Болѣзней винограда въ губерніи въ отчетномъ году не наблюдалось, — не было ни одного случая обнаруженія ни филлоксеры, ни мильдю (*Peronosp. vitic.*)

#### Огородничество.

Огородничество въ губерніи развито очень слабо и сводится главнымъ образомъ къ разведенію на бахчахъ арбузовъ и дынь, имѣющихъ болѣе вѣрный сбытъ и выдерживающихъ перевозку. Огородныя овощи, за исключеніемъ любимыхъ туземнымъ населеніемъ пряностей, почти не разводятся. Лишь недавно стало развиваться разведеніе кочанной капусты въ нѣкоторыхъ селеніяхъ Ленкоранскаго уѣзда, да воздѣлывается разнаго рода зелень подгородными жителями для сбыта въ свѣжемъ видѣ. Большая же часть овощей — капуста, огурцы — привозится изъ Астрахани.

Къ изложенному обзору важнѣйшихъ отраслей сельскаго хозяйства необходимо добавить утратившее всякое значеніе разведеніе марены, процвѣтавшее въ Кубинскомъ уѣздѣ. Разведенія марены собственно уже не существуетъ, хотя значительная часть наиболѣе плодородныхъ полей въ уѣздѣ до сихъ поръ занята мареною.

Пользованіе мареною ограничивается постепеннымъ выкапываніемъ ея корней въ небольшихъ количествахъ, и то лишь въ случаяхъ отъ времени до времени проявляющагося спроса на марену, которая и продается для вывоза въ Москву и за границу, по такимъ низкимъ цѣнамъ, которыя лишь окупаютъ расходы на выконку и очистку полей, съ цѣлію ихъ обращенія подъ воздѣлываніе хлѣбовъ. Предпринять же радикальную и въ большихъ размѣрахъ очистку полей для инаго способа пользованія ими, безъ попутной продажи почти не спрашиваемой марены, населеніе не въ состояніи, и мареновыя плантаціи продолжаютъ лежать впусгѣ, заглушаемыя сорными травами.

Кубинскіе мареноводы, впрочемъ, продолжаютъ питать нѣкоторую надежду на возвратъ минувшихъ выгодъ отъ мареноводства и каждый разъ выказываютъ удовольствіе, когда достаточное количество влаги вызываетъ усиленный ростъ на плантаціяхъ, а при этомъ являются хотя бы самыя умѣренныя требованія на марену. Но вытѣснившія марену изъ потребленія минеральныя краски оставили для гарансна лишь такой незначительный кругъ примѣненія — для самыхъ лучшихъ и прочныхъ красокъ, — что можно безошибочно признать возвратъ къ прежнему почти невозможнымъ и пожелать скорѣйшаго очищенія плантацій отъ бесполезно занимающей ихъ марены и обращенія подъ болѣе вѣрную, хотя и менѣе общающую выгоду культуру.

#### Скотоводство.

Представляя довольно значительную отрасль хозяйства, скотоводство, однако, не процвѣтаетъ въ губерніи. Преимущественно разводятся крупный рогатый скотъ, представляющій главную рабочую силу, и овцы, дающія главный пищевой продуктъ мясомъ и саломъ, а также шерсть и овчины — на одежду, какъ предметъ продажи на сторону и матеріаль для весьма сильно развитаго въ губерніи ковроваго производства.

Всего въ губерніи, по даннымъ отчетнаго года, состояло:

Лошадей . . . . .	48.288 шт.
Крупнаго рогатаго скота :	
Быковъ и коровъ . . . . .	182.120.
Буйволовъ . . . . .	1.100.
	<u>183.220 »</u>

Верблюдовъ . . . . .	4.135	»
Ословъ и муловъ . . . . .	3.277	»
Овецъ . . . . .	609.495	»
Козъ . . . . .	45.033	»
Свиной . . . . .	3.268	»
Всего разнаго рода скота . . . . .	896.716	»

Коневодство сосредоточивается преимущественно въ уѣздахъ Кубинскомъ, Ленкоранскомъ и Шемахинскомъ, доставляя средняго роста сильныхъ рабочихъ лошадей.

Разведение крупнаго рогатаго скота господствуетъ въ уѣздахъ:

Ленкоранскомъ . . . . .	47.813	головъ.
Кубинскомъ . . . . .	40.964	»

Овцеводство наиболѣе развито въ уѣздахъ:

Джеватскомъ . . . . .	174.000	штукъ.
Кубинскомъ . . . . .	170.305	»
Ленкоранскомъ . . . . .	120.000	»

На все сельское населеніе губерніи (650 тысячъ душъ обоего пола) въ отчетномъ году, на 100 душъ обоего пола, причиталось:

Лошадей . . . . .	7,4	штукъ.
Крупнаго рогатаго скота . . . . .	28,2	»
Верблюдовъ . . . . .	0,6	»
Ословъ и муловъ . . . . .	0,5	»
Овецъ и козъ . . . . .	93,7	»
Свиной . . . . .	0,5	»

Отсюда видно, что при недостаточности въ численности лошадей, населеніе наиболѣе обезпечено крупнымъ рогатымъ скотомъ, исполняющимъ всѣ главныя работы, и овцами, доставляющими главные пищевые и одеждные матеріалы.

Главнымъ тормазомъ въ развитіи скотоводства служитъ кочевой его характеръ, исключаящій возможность правильнаго ухода и понижающій его продуктивность до самой низкой степени; кочеваніе же стадъ вызывается характеромъ мѣста: лѣтомъ всѣ низменныя части губерніи представляютъ опаленныя солнцемъ, лишеныя всякой растительности пустыни, гдѣ изрѣдка можно встрѣтить небольшія стада овецъ, да неприхотливаго верблюда или мула; всѣ же стада направляются въ горы, изобилующія въ лѣтнее полугодіе хорошими пастбищами. Наоборотъ, съ приближеніемъ осени и наступленіемъ холодовъ въ горахъ, стада направляются въ низменности, гдѣ во всю зиму находятъ подножный кормъ. Такую кочевую жизнь ведутъ стада, не пользуясь почти никакими заботами отъ хозяевъ; помѣщеній для нихъ не устраивается никакихъ, кормъ не заготавливается. Переносъ частыя и очень чувствительныя лишеныя, скотъ подвергается вмѣстѣ съ тѣмъ частымъ эпизоотіямъ, вслѣдствіе чего и падаетъ въ большомъ количествѣ; о продуктивности его и

говорить нечего, — она крайне ничтожна. Болѣе или менѣе правильнымъ уходомъ пользуется лишь скотъ, въ незначительномъ количествѣ остающійся при домѣ — рабочий, да нѣсколько молочнаго скота; но и за нимъ уходъ обыкновенно крайне плохъ.

Обезпеченіе народнаго продовольствія.

Принимая численность населенія губерніи обоого пола къ началу отчетнаго года

Въ городахъ: Баку	. 45.679	душъ.	
Кубъ	. 13.730	»	
Шемахъ	. 28.545	»	
Ленкорани	. 5.618	»	93.572 д.
Въ уѣздахъ: Бакинскомъ	. 54.881	»	
Кубинскомъ	. 185.149	»	
Шемахинскомъ	104.880	»	
Геокчайскомъ	76.077	»	
Ленкоранскомъ	124.508	»	
Джеватскомъ	103.480	»	648.975 д.
			<u>742.547 д.</u>

II сборъ хлѣбовъ

Пшеницы озимой	. . . . .	1.581.789	четвертей.
» яровой	. . . . .	18.394	»
Ячменя	. . . . .	473.403	»
Рису	. . . . .	614.321	»
Проса	. . . . .	38.036	»
Ржи	. . . . .	13.631	»
Картофеля	. . . . .	5.417	»
Полбы	. . . . .	840	»
Кукурузы	. . . . .	60	»
Гороху	. . . . .	500	»
Чечевицы	. . . . .	400	»
		<u>2.746.791</u>	»

Отчисляя изъ послѣдняго итога такое-же количество на посѣвъ будущаго года, какое было употреблено въ отчетномъ — 374.272 четверти, — на потребности населенія остается 2.362.519 четвертей, что составляетъ:

На 1 душу сельскаго населенія 4,23 четвертей.  
» 1 » общаго числа » 3,70 »

Т. е., общее населеніе въ губерніи, а тѣмъ болѣе сельское, за покрытіемъ потребности въ посѣвномъ зернѣ, оказывается болѣе чѣмъ обезпеченнымъ, и не менѣе  $\frac{1}{3}$  всего собраннаго количества хлѣба можетъ быть обращено въ продажу.

Въ отдѣльности, уѣзды представляютъ въ отчетномъ году слѣдующее положеніе по обезпеченности народнаго продовольствія:

Бакинскій

Собрано . . .	122.773	четв.
На посѣвъ . . .	39.650	„
На продовольствіе всего . . .	83.123	четв.
На 1 душу сельск. населенія . . .	1,5	„

Геокчайскій

Собрано . . .	440.417	четв.
На посѣвъ . . .	45.881	„
На продовольствіе . . .	394.536	четв.
На 1 душу всего населенія . . .	5,2	„

Шемахинскій

Собрано . . .	555.836	четв.
На посѣвъ . . .	65.126	„
На продовольствіе . . .	490.710	четв.
На 1 душу сельск. населенія . . .	4,7	„

Джеватскій

Собрано . . .	26.000	четв.
На посѣвъ . . .	34.500	„
Не хватаетъ на посѣвъ.		

Ленкоранскій

Собрано . . .	798.480	четв.
На посѣвъ . . .	56.824	„
На продовольствіе . . .	741.757	четв.
На 1 душу сельск. населенія . . .	5,8	„

Кубинскій

Собрано . . .	803.285	четв.
На посѣвъ . . .	132.292	„
На продовольствіе всего . . .	670.993	четв.
На 1 душу сельск. населенія . . .	3,4	„

Наиболѣе обезпеченными уѣздами являются въ отчетномъ году Ленкоранскій и Геокчайскій, получившіе болѣе чѣмъ по 5 четвертей разнаго хлѣба на душу; затѣмъ уѣзды Шемахинскій, имѣвшій  $4\frac{3}{4}$  четв. и Кубинскій— $3\frac{1}{2}$  четв. на душу, и даже Бакинскій, не считая городского населенія, имѣетъ вполне обезпечивающій годовое продовольствіе сборъ хлѣба—по  $1\frac{1}{2}$  четверти на душу. Одинъ уѣздъ Джеватскій не вернулъ посѣвнаго хлѣба, но, благодаря дешевымъ цѣнамъ, существовавшимъ въ сосѣднихъ уѣздахъ—Ленкоранскомъ и Шемахинскомъ, прежнимъ запасамъ и стороннему заработку—на рыболовствѣ, населеніе уѣзда перенесло этотъ тяжелый годъ безъ особенно угнетающихъ послѣдствій.

80805



## Б. ПРОМЫШЛЕННОСТЬ ЗАВОДСКАЯ И ФАБРИЧНАЯ.

Въ сферѣ промышленной дѣятельности губерніи первое мѣсто занимаетъ, конечно, промышленность нефтяная, которая, по своимъ громаднымъ размѣрамъ производительности и сбыту вырабатываемыхъ изъ нефти продуктовъ, не только въ Россіи, но и за-границей, завоевала себѣ въ торговомъ мірѣ общеевропейское значеніе.

Промышленность эта естественно раздѣляется на двѣ самостоятельныя отрасли: добывающую и обрабатывающую.

### а) Отрасль добывающая.

Въ отчетномъ году, какъ и въ предшествовавшіе годы, нефтедобывающая промышленность сосредоточивалась, преимущественно, на Балахано-Сабунчинской и Биби-Эйбатской площадяхъ Апшеронскаго полуострова. Въ другихъ-же мѣстностяхъ Бакинской губерніи (Шемахинскомъ, Джеватскомъ и Кубинскомъ уѣздахъ и на островѣ Святомъ) нефть добывалась въ незначительномъ, сравнительно, количествѣ, не превышающемъ, въ общей сложности, 10.500 пудовъ, притомъ, въ большинствѣ случаевъ, мѣстными жителями и для собственныхъ ихъ нуждъ.

Состояніе нефтедобывающей промышленности на Балахано-Сабунчинской и Биби-Эйбатской площадяхъ въ отчетномъ году представляется въ слѣдующемъ видѣ:

Добычей нефти, изъ всего числа существующихъ нефтепромышленныхъ фирмъ, занимались собственно 52 фирмы (въ 1886 году было 57); остальные — частью бездѣйствовали, по разнымъ причинамъ (порча скважинъ, недостатокъ средствъ, избытокъ и дешевизна нефти), частью передали свои участки въ пользованіе упомянутыхъ выше 52 фирмъ. Изъ числа этихъ послѣднихъ, 6 фирмъ работали на Балаханской площади, эксплуатируя 30 буровыхъ скважинъ; 35 фирмъ на Сабунчинской, эксплуатируя 55 буровыхъ скважинъ, затѣмъ 8 фирмъ имѣли промыслы на обѣихъ площадяхъ, съ 116 буровыми скважинами, и 3 фирмы — на Биби-Эйбатѣ, съ 15 буровыми скважинами.

По площадямъ эксплуатировавшіяся буровыя скважины распредѣлялись слѣдующимъ образомъ:

На Балаханской площади — 97.

На Сабунчинской площади — 104.

Всего-же — 216 буровыхъ скважинъ. Въ 1886 году эксплуатировалось 227 буровыхъ скважинъ; слѣдовательно, число эксплуатировавшихся скважинъ въ 1887 году, противъ предшествовавшаго года, уменьшилось на 11, или на 4,85%.

Всѣ эти 216 эксплуатировавшихся буровыхъ скважинъ распредѣляются между 88 отдѣльными промыслами, зани-

мающими 236 десятинъ 99 кв. саж., притомъ такимъ образомъ, что 26 промысловъ Балаханской площади, съ 97 буровыми скважинами, обнимаютъ площадь въ 144,3 десятины; 59 промысловъ Сабунчинской площади, съ 104 буровыми скважинами, — 66,78 десятины и 3 промысла Биби-Эйбата, при 15 буровыхъ скважинахъ, — 24,96 десятины. По этимъ даннымъ, одна эксплуатирующаяся буровая скважина на Балаханской площади приходится на 1,49 десятины; на Сабунчинской — на 0,64 десятины; на Биби-Эйбатской — на 1,66 десятины и на Балахано-Сабунчинской — на 1,05 десятины.

Всѣ 216 эксплуатировавшіяся буровыя скважины въ отчетномъ году дали 142,045.272 пуда нефти.

Изъ этого числа приходится:

на Балаханскую площадь	57.206 309 пуд.
„ Сабунчинскую . . .	73.320.282 —
„ Биби-Эйбатскую . . .	11.518,600 —

Это количество нефти, впрочемъ, нѣсколько менѣе того, которое въ дѣйствительности получено въ отчетномъ году, такъ какъ въ то число не вошла вся масса нефти, которая пропала даромъ, будучи разсѣянной по воздуху фонтанами, или же не была своевременно собрана, по разнымъ другимъ причинамъ.

По приблизительному исчисленію, количество потерянной и несобранной нефти, а также и употребленной на топливо, можно принять почти въ 23.000.000 пудовъ.

Такимъ образомъ, все количество нефти, доставленной 216 буровыми скважинами, на всѣхъ трехъ площадяхъ, выражается въ общей сложности цифрой въ 165.000.000 пудовъ или на 15 миллионъ болѣе предыдущаго года.

Если же принять лишь цифру 142.045.272 пуда, какъ обозначающую количество нефти, которымъ нефтепромышленники дѣйствительно воспользовались для переработки, то, при сравненіи съ предшествующимъ годомъ, оказывается, что въ отчетномъ году нефти собрано на 18.545.272 пуда, или на 13,1% болѣе, чѣмъ въ предшествовавшемъ году, когда было собрано всего 123.500.000 пудовъ. Въ то же самое время, какъ объ этомъ упомянуто выше, число эксплуатировавшихся буровыхъ скважинъ въ 1887 году, сравнительно съ предшествовавшимъ годомъ, уменьшилось на 11, или на 4,85%; слѣдовательно, въ отношеніи къ числу буровыхъ, количество полученной нефти возросло на 19,85%.

Если же засимъ взять для сравненія за тѣ же годы все то количество нефти, которое дали промысла всѣхъ трехъ площадей, считая всѣ потери, то увидимъ, что въ 1887 году нефти извлечено было болѣе предшествовавшаго года, въ среднемъ, на 20.000.000 пуд. \*), или на 12,12%.

\*) Если принять, что въ 1886 году промысла дали, въ среднемъ, 145.000.000 пуд.

а въ отношеніи общаго числа эксплуатировавшихся буровыхъ скважинъ болѣе на 13,95%.

Отсюда слѣдуетъ, что въ 1887 году производительность эксплуатировавшихся буровыхъ скважинъ увеличилась и притомъ на столько, что, не смотря даже на уменьшеніе числа ихъ на 4,85%, добыча изъ нихъ нефти, въ общемъ, увеличилась на 13,1%, по отношенію къ количеству утилизированной нефти, и на 12,12%—къ количеству всей нефти, извлеченной изъ нѣдръ. Это объясняется тѣмъ, что: во 1-хъ) въ истекшемъ году буровыя эксплуатировались трубами значительно большаго діаметра; во 2-хъ) тартали ихъ болѣе сильными машинами, и въ 3-хъ), наконецъ, тѣмъ, что было нѣсколько фонтановъ, которые дѣйствовали болѣе продолжительное время.

Такъ какъ на всѣхъ трехъ площадяхъ (Балаханской, Сабунчинской и Биби-Эйбатской) утилизировано 142.045,272 пуд. нефти, то на каждую изъ эксплуатировавшихся на ней 112 буровыхъ скважинъ, въ среднемъ, приходится 657.617 п. Суточная-же, средняя, такъ сказать, полезная производительность, считая 300 рабочихъ дней въ году, составитъ 2192 пуда.

Получаемая на промыслахъ нефть идетъ почти цѣликомъ на мѣстные керосиновые заводы, для переработки на керосинъ и другіе нефтяные продукты, и только самое незначительное количество ея отправляется въ другія мѣста. Такъ, въ то время, когда на черногородскихъ и др. мѣстныхъ заводахъ количество переработанной въ отчетномъ году нефти достигло 143.000.000 пудовъ, вывезено ея изъ Баку моремъ всего 3 189.536 пуд., т. е. нѣсколько болѣе 2% всего количества добытой нефти изъ нѣдръ, по желѣзной-же дорогѣ—только 259.379 пуд.

Доставка нефти съ промысловъ на заводы производится посредствомъ нефтепроводныхъ трубъ. Такихъ нефтепроводовъ въ 1887 году, какъ и до того, имѣлось 13, по которымъ въ теченіе года перекачено нефти 120.251.289 пуд.

Сравнительно съ предшествовавшимъ годомъ, вывозъ нефти увеличился въ отчетномъ году на 813.659 пудовъ, или на 0,76%.

Цѣна на нефть обыкновенно колеблется отъ одной до трехъ копѣекъ; повышеніе-же, или уменьшеніе этой цѣны находится въ зависимости какъ отъ естественнаго закона спроса и предложенія, такъ и отъ другихъ мѣстныхъ особенностей, проистекающихъ отъ неимѣнія на промыслахъ достаточной вмѣстимости хранилищъ для собиранія и сбереженія нефти.

Въ прошломъ 1887 году, напримѣръ, зимой, въ январѣ и февралѣ, сдѣлки на нефть совершались по 1 и 1<sup>1</sup>/<sub>4</sub> коп. за пудъ; въ апрѣлѣ цѣна достигла 2 коп. Въ маѣ от-

крылся фонтанъ (Марковой и Алексѣева), который понизилъ было немного цѣну, но такъ какъ онъ вскорѣ сторѣлъ, то уже въ іюлѣ мѣсяцѣ сдѣлки начали совершать по 3 коп. за пудъ, и цѣна поднялась бы, вѣроятно, еще выше, если бы съ 1 августа не забилъ фонтанъ Бакинскаго Горнаго Товарищества изъ буровой № 5. Цѣна нефти сразу упала до  $\frac{1}{2}$  к. и, нѣтъ сомнѣнія, что она продержалась бы въ этомъ размѣрѣ очень долго, если бы администрація Бакинскаго Горнаго Товарищества сумѣла справиться съ своимъ фонтаномъ, или, по крайней мѣрѣ, приложила болѣе дѣйствительныхъ стараній къ его урегулированію. Но такъ какъ этого не случилось и изъ 18.000.000 пудовъ нефти, выброшенной этимъ фонтаномъ, 13.750.000 пудовъ буквально были разсѣяны по вѣтру, то онъ и сыгралъ скорѣе отрицательную роль, такъ какъ вслѣдствіе того, что значительная часть промысловъ, изъ опасенія пожара, не могла работать, въ нефти очень скоро началъ ощущаться недостатокъ, и цѣна ея стала снова подниматься. Въ октябрѣ были, на примѣръ, совершены сдѣлки по  $1\frac{1}{4}$  коп. и  $2\frac{1}{2}$  коп. Но затѣмъ, къ концу года, по закрытіи навигаціи, цѣны, какъ это бываетъ обыкновенно, начали вновь падать, чтобъ снова подняться уже въ слѣдующемъ году.

Кромѣ добыванія нефти, въ Бакинской губерніи производится еще, въ небольшихъ, впрочемъ, размѣрахъ, добываніе кира. Разработка его производилась въ 1887 году: 1) на островѣ Святомъ, на участкѣ Фонъ Велькэ, гдѣ добыто 20.000 пуд. и 2) на ХІІ группѣ, принадлежащей торговому дому «Бенкендорфъ и К<sup>о</sup>», гдѣ его собрано 600 пуд. Не подлежитъ однако же сомнѣнію, что добыча кира велась и въ другихъ пунктахъ Бакинской губерніи, но въ незначительномъ количествѣ и для удовлетворенія лишь мѣстныхъ потребностей.

#### б. Отрасль нефтеобрабатывающая.

Постоянно усиливающейся вывозъ керосина за-границу и въ російскіе порты служитъ естественнымъ двигателемъ къ увеличенію въ соотвѣтствующей степени размѣровъ производительности заводовъ, занимающихся переработкою нефти въ керосинъ и др. нефтяные продукты.

Въ теченіе отчетнаго года переработано заводами нефти . . . . . 143.000.000 п.

При этомъ получилось:

Керосина . . . . .	44.000.000 »
Бензина . . . . .	224.723 »
Смазочныхъ маселъ . . . . .	3.071.294 »
Солароваго масла . . . . .	1.202.622 »
Нефтяныхъ остатковъ . . . . .	85.000.000 »

Изъ указаннаго выше количества керосина вывезено:

Моремъ . . . . .	24.634.649 п.
По желѣзной дорогѣ . . . . .	17.674.369 »
	<u>42.309.018 п.</u>

Остальное затѣмъ количество выработаннаго керосина, т. е. 1.690.981 пуд., пошло частью для мѣстнаго потребленія, частью-же вывезено по грунтовымъ дорогамъ.

Сравнивая приведенную выше цифру вывезеннаго керосина съ вывозомъ его за предшествовавшій годъ, достигшимъ тогда 31.872,292 п., оказывается, что въ отчетномъ году вывозъ этого продукта увеличился на 10.436.726 п., что составляетъ около 33<sup>0</sup>/<sub>0</sub>.

Обращаясь затѣмъ къ сравненію размѣровъ вывезеннаго въ послѣдніе два года керосина, примѣнительно къ способамъ его передвиженія, оказывается, что въ 1886 году увеличеніе вывоза керосина было только по желѣзной дорогѣ, въ вывозѣ-же его морскимъ путемъ, напротивъ, было замѣтное уменьшеніе; въ отчетномъ-же году вывозъ керосина увеличился не только по желѣзной дорогѣ, но и моремъ, какъ это весьма наглядно подтверждаютъ слѣдующія данныя:

Вывезено керосина:

а) по желѣзной дорогѣ:

Въ 1886 году . . . . .	13.932.299 п.
„ 1887 „ . . . . .	17.674.369 „
	<u>Увеличеніе на 3.742.070 „</u>
	или на 26 <sup>0</sup> / <sub>0</sub> .

б) моремъ:

Въ 1886 году . . . . .	17.939.993 п.
„ 1887 „ . . . . .	24.634.649 „
	<u>Увеличеніе на 6.694.656 „</u>
	или на 31 <sup>0</sup> / <sub>0</sub> .

Нельзя также сказать, чтобы не замѣчалось нѣкотораго, болѣе или менѣе усиленнаго оживленія и въ вывозѣ остальныхъ продуктовъ изъ нефти, какъ это можно усмотрѣть изъ слѣдующихъ цифръ:

Вывезено:	въ 1886 г.	въ 1887 г.	Разница.
Нефтяныхъ остатковъ . . . . .	33.659.164 п.	39.566.252 п.	+5.907.088 п. т. е. болѣе на 17 <sup>0</sup> / <sub>0</sub> .

Смазочнаго масла . . . . .	1.315.439 п.	2.424.478 п.	+1.109.039 п. болѣе на 84 <sup>0</sup> / <sub>0</sub> .
----------------------------	--------------	--------------	--

Солароваго масла . . . . .	187.554 п.	„	„
Бензину . . . . .	34.068 п.	81.252 п.	+ 47.184 п. болѣе чѣмъ въ два раза.
Вазелину . . . . .	23 п.	„	„

Соларовое масло и вазелинъ, какъ видно изъ приведенныхъ цифръ, въ отчетномъ году совершенно не имѣли сбыта за предѣлы Баку, за то производился вывозъ такихъ, на примѣръ, предметовъ, которые не вывозились въ 1886 году. Къ таковымъ предметамъ принадлежатъ:

	вывезено:
Дистилятъ . . . . .	163.854 п.
Гудронъ . . . . .	131.044 „
Астралинъ . . . . .	18.757 „

Последнія три категоріи произведеній, по размѣрамъ вывоза ихъ, съ избыткомъ покрываютъ указанный выше недочетъ въ вывозѣ солароваго масла и вазелина.

### Рыбная промышленность.

По своей значительности, промышленность эта, послѣ нефтяной, занимаетъ первое мѣсто въ губерніи, принося казнѣ значительный доходъ, служа предметомъ значительной торговли и предоставляя мѣстному населенію, а отчасти и пришлымъ людямъ, заработокъ.

Промысловыя воды, находящіяся въ вѣдѣніи мѣстнаго управленія рыбными промыслами, захватываютъ незначительную часть Елисаветпольской губерніи; но часть эта — верхня теченія рѣкъ Куры и Аракса — такъ незначительна, что въ настоящемъ обзорѣ не выдѣляется.

Воды распадаются на морскія и рѣчныя — рѣчныя съ озерными. Протяженіе морскихъ водъ начинается на сѣверѣ впадениемъ въ море рѣки Самура и оканчивается на югѣ устьями рѣки Астары — пограничной съ Персією.

По неудобству открытыхъ береговъ, не представляющихъ ни достаточно населенія, ни удобныхъ стоянокъ, морской ловъ, ограничиваясь Кизиль-Агачскимъ заливомъ и мѣстами противъ устьевъ р. Куры, до сихъ поръ развитъ очень слабо, хотя и наблюдается постоянное его усиленіе въ послѣдніе годы.

Напротивъ, рѣчныя промысловыя воды составляютъ главную статью промысла.

По сравненію съ сосѣдними, Астраханскими рыбными промыслами, промысла Бакинскій губерніи представляютъ прямую противоположность съ ними: тамъ морской промыселъ развитъ значительно болѣе бакинскаго; въ астраханскихъ водахъ доходъ 1887 г. былъ 190.893 р., въ бакинскихъ — 12.923 руб.

Рѣчныя воды, напротивъ, доходнѣе въ губерніи Бакинской. Аренды въ 1887 г. получено за рѣчныя воды астраханскія 479.873 р., за бакинскія — 558.979 р. При этомъ необходимо замѣтить, что доходность промысловыхъ водъ астра-

ханскихъ достигла въ настоящее время своего maximum'a и едва-ли болѣе удержится въ указанныхъ размѣрахъ; доходность же промысловыхъ водъ бакинскихъ обѣщаетъ несомнѣнное возрастаніе. Кромѣ того, въ астраханскихъ водахъ существуетъ запрещенный въ бакинскихъ бой тюленя и не существующій въ нихъ ловъ сельди, а морской ловъ въ послѣднихъ только зарождается.

Пространство рѣчныхъ и озерныхъ водъ бакинскихъ оставляетъ :

Рѣка Кура отъ впаденія р. Алазани до моря (шир. 40 — 120 саж.). . . . .	570	верстѣ.
Рѣка Араксъ до Персидской границы	70	
Отъ Персидской границы до Нахичеванскаго уѣзда . . . . .	187.	257 „
Рѣка Акуша съ притокомъ . . . . .	45	„
Оз. Аджикабульское . . . . .	5	„
„ Ольховское . . . . .	17	„
Рѣка Ленкоранка . . . . .	10	„
	<hr/>	
	Всего.	904 „

Доходность рѣчныхъ и озерныхъ водъ по аренднымъ договорамъ, срокъ которыхъ истекаетъ въ началѣ 1888 года, въ отчетномъ году была слѣдующая :

Участки.	Арендная сумма.	Примѣчаніе.
1. Мингечаурскій . . . . .	3.010 р.	Наибольшій уловъ въ августѣ.
2. Эмирскій . . . . .	655 „	Въ апрѣлѣ и маѣ.
3. Кюрникентскій . . . . .	1.105 „	Тоже.
4. Зардобскій . . . . .	850 „	Въ апрѣлѣ, маѣ.
5. Фетханлинскій . . . . .	1.370 „	Май, августъ и сентябрь.
6. Ходжалинскій . . . . .	2.006 „	Тоже.
7. Нарыхскій . . . . .	9.012 „	Май.
8. Карадонлинскій . . . . .	33.200 „	Мартъ, апрѣль, май и августъ.
9. Карабахскій . . . . .	4.550 „	Іюнь и іюль.
10. Джаватскій . . . . .	4.800 „	Круглый годъ, кромѣ запретнаго времени.
11. Ковратлинскій . . . . .	2.025 „	Тоже.
12. Аджикабульскій . . . . .	1.812 „	Январь, ноябрь и декабрь.
13. Зубовскій . . . . .	5.366 „	Кромѣ зимнихъ мѣсяцевъ.
14. Генджалинскій . . . . .	46.201 „	Тоже.
15. Сальянскій . . . . .	5.100 „	Тоже.
16. Николаевскій . . . . .	10.257 „	Тоже.
17. Хиллинскій . . . . .	7.300 „	Тоже.
18. Божепромисловскій . . . . .	81.000 „	Круглый годъ.
19. Банговскій . . . . .	251.000 „	Тоже.
20. Верхне-Агушинскій . . . . .	1.100 „	Ловъ не производился.
21. Нижне-Агушинскій . . . . .	70.600 „	Мартъ и апрѣль.
22. Севрюжій . . . . .	14.100 „	Тоже.

23. Бакинскій . . . . .	20	„	} Ловъ не производился.
24. Девечинскій . . . . .	25	„	
25. Кубинскій . . . . .	25	„	
26. Кизиль-Агачскій . . . . .	—	„	Тоже.
27. Ольховскій . . . . .	2.220	„	Янв., февр., мартъ и апр.
28. Ленкоранскій . . . . .	205	„	Тоже.
29. Астаринскій . . . . .	65	„	Ловъ не производился.
<hr/>			
558.979 р.			

Ловъ производится во всякое время, за исключеніемъ запретнаго періода, 2 — 2½ мѣсяца, который наступаетъ позже, по мѣрѣ удаленія отъ моря вверхъ по рѣкамъ, т. е по мѣрѣ поднятія рыбы вверхъ рѣкъ для выметыванія икры. Такъ, въ самыхъ нижнихъ частяхъ р. Куры, отъ границъ запретной 2-верстной полосы до мѣст. Сальянъ, запретный періодъ продолжается съ 1 мая по 1 іюля; отъ м. Сальянъ вверхъ до гор. Джевата съ 15 мая по 1 іюля; отъ гор. Джевата, вверхъ, до впаденія Алазани, и по Араксу — съ 1 іюня по 1 августа. Запретный періодъ для залива Кизиль-Агачскаго и на югъ отъ него, до впаденія р. Астары, простирается мѣсяцы: февраль, мартъ, апрѣль и декабрь.

Въ озерахъ Ольховскомъ и Аджикабульскомъ ловъ запрещается съ 15 апрѣля по 1 іюля.

Не смотря на существующія запрещенія и всѣ принимаемая мѣры, обловъ рыбы въ запретное время и въ водахъ, гдѣ ловъ не разрѣшается, практикуется прибрежными ловцами въ весьма широкихъ размѣрахъ, благодаря какъ недостаточной численности рыбной полиціи, такъ болѣе всего чрезвычайной прибыльности этого занятія и характеру береговъ р. Куры, сплошь поросшихъ лѣсомъ, куда успѣваютъ скрываться обловщики; преслѣдованіе обловщиковъ бываетъ затрудняемо разливами, такъ какъ главный ловъ рыбы совпадаетъ съ высокимъ уровнемъ воды въ весенніе мѣсяцы.

Борьба съ обловомъ и ея результаты противоположны на морѣ и въ рѣкахъ: въ первомъ преимущественно открываются поставленные ловцами рыболовныя снасти и попавшая на нихъ рыба, сами-же обловщики, заблаговременно скрываясь, избѣгаютъ наложенія штрафа; а на рѣкахъ выслѣженные обловщики, подвергаясь денежнымъ штрафамъ, почти всегда успѣваютъ скрыть какъ снасти, такъ и пойманную рыбу.

Въ отчетномъ году чинами и полиціею рыбныхъ промысловъ было составлено 309 протоколовъ о незаконномъ ловѣ. По составленнымъ за прежніе годы протоколамъ взыскано въ 1887 г. штрафовъ . . . . . 3.153 р. 37 к.

Выручено отъ продажи конфискованныхъ рыбныхъ продуктовъ . . . . . 696 р. 63 к.



Орудій лова . . . . .	799 „ 71 „
Всего . . . . .	4.649 р. 71 к.

Приведенные результаты преслѣдованія облова крайне слабы сравнительно съ дѣйствительными размѣрами зла, для успѣшной борьбы съ которымъ необходимы мелкосидящія, быстроходныя паровыя суда небольшихъ размѣровъ и устройство береговъ, безъ чего на скорое искорененіе незаконнаго лова рыбы рассчитывать нѣтъ никакой возможности. Во всякомъ случаѣ, постепенно усиливающаяся охрана промысловыхъ водъ приводитъ къ лучшему обезпеченію рыбнаго запаса и къ постепенному возрастанію улова, а слѣдовательно и цѣнности аренды.

Уловъ красной рыбы, за исключеніемъ бѣлуги, представляеть во отчетномъ году значительное увеличеніе сравнительно съ годомъ предшествующимъ.

Было добыто.	Въ 1886 г.	Въ 1887 г.
Бѣлуги . . . . .	289 шт.	256 шт.
Осетра и шипа . . . . .	28.170 „	30.229 „
Севрюги . . . . .	551.381 „	679.652 „
Всего . . . . .	579.840 „	710.137 „

Изъ этой рыбы добыто:

Икры . . . . .	17.425 п.	20.218 <sup>1</sup> / <sub>2</sub> п.
Клею (клеинъ) . . . . .	579.840 шт.	710.137 шт.
Вязиги (лыкъ) . . . . .	579.840 „	710.137 „

Уловъ частичковой рыбы далъ также въ общей сложности значительный перевѣсъ передъ 1886 годомъ.

Поймано:	Въ 1886 г.	Въ 1887 г.
Лосося . . . . .	36.121 шт.	22.355 шт.
Шемаи . . . . .	88.972 „	114.612 „
Сома . . . . .	127.177 „	163.359 „
Разной рыбы. . . . .	1.168.382 „	1.853.232 „
Всего . . . . .	1.420.652 „	2.153.558 „

Изъ пойманныхъ сомовъ

добыто клею сомовьяго

(клеинъ) . . . . .	127.177 „	163.359 „
--------------------	-----------	-----------

Нѣкоторая убыль очень цѣнной породы — лосося — съ избыткомъ возмѣщена болѣе значительнымъ уловомъ другихъ родовъ бѣлой рыбы, въ общей сложности превышающимъ уловъ 1886 г. на 732.956 шт.

Переводя числовыя количества рыбнаго улова на вѣсъ (средній) и оцѣнивая ихъ по среднимъ цѣнамъ, валовую доходность рыбныхъ промысловыхъ водъ, получимъ въ слѣдующемъ размѣрѣ:

Бѣлуги . . . . .	128 п.	по 2 р. 50 к.	3.200 р. — к.
Осетра и шипа . . . . .	30.329 „	„ „ 3 „ — „	91.287 „ — „
Севрюги . . . . .	195.400 „	„ „ 3 „ — „	586.200 „ — „
Шемаи . . . . .	114.612 „	„ „ — „ 10 к.	11.461 р. 20 к.

Лосося . . . . .	13.972	„ „ 5 „ — „	69.860	„ — „
Сома . . . . .	81.678	„ „ 1 „ — „	81.678	„ — „
Разной бѣлой				
рыбы . . . . .	1.853.232	„ „ — „ 10 в.	185.323	„ 20 „
Клею осетроваго	538	„ „ 158 „ — „	80.700	„ — „
„ сомовьяго	224	„ „ 25 „ — „	5.600	„ — „
Вязиги . . . . .	710	„ „ 40 „ — „	28.400	„ — „
Икры . . . . .	20.218 <sup>1/2</sup>	„ „ 35 „ — „	707.637	„ 50 в.
		Всего на сумму . . . . .	1.851.346 р.	90 в.

Такая же оцѣнка улова за предшествовавшіе годы дала слѣдующіе результаты:

Въ 1886 году . . . . .	1.645.327 р.	90 в.
„ 1885 году . . . . .	1.589.392	„ — „
„ 1884 году . . . . .	1.499.327	„ — „

Данныя для оцѣнки добываемыхъ рыбныхъ товаровъ путемъ опредѣленія ихъ вѣса значительно уступаютъ дѣйствительнымъ количествамъ, вслѣдствіе умышленнаго уменьшенія какъ численности рыбъ, такъ и ихъ вѣса, арендаторами рыбопромышленниками, въ интересахъ которыхъ не открывать дѣйствительной доходности промысловъ, арендуемыхъ ими у казны, такъ что дѣйствительную ихъ доходность слѣдуетъ считать выше противъ показанной.

Среди 29 участковъ промысловыхъ водъ, по наиболѣе значительной производительности, выдающееся мѣсто занимаютъ:

№ 18. Божепромисловскій.

Уловлено:

Бѣлуги . . . . .	49 шт.
Осетра и шипа . . . . .	7.531 „
Севрюги . . . . .	257.537 „
<hr/>	
Всего . . . . .	265.117 „

№ 19. Банковскій.

Уловлено:

Бѣлуги . . . . .	179 шт.
Осетра и шипа . . . . .	8.541 „
Севрюги . . . . .	118.516 „
<hr/>	
Всего . . . . .	127.236 „

№ 14. Генджалинскій.

Уловлено:

Бѣлуги . . . . .	3 шт.
Осетра и шипа . . . . .	1.643 „
Севрюги . . . . .	87.847 „
<hr/>	
Всего . . . . .	89.493 „

№ 21. Нижне-Агушинскій.

Уловлено:

Бѣлуги . . . . .	3 шт.
Осетра и шипа . . . . .	1.241 „

Севрюги . . . . .	79.930 „
Всего . . . . .	81174 „

По отношенію къ общему улову красной рыбы во всѣхъ прѣсноводныхъ промысловыхъ участкахъ (710.137 шт.)

Уловъ № 18 составляется . . . . .	34,5 <sup>0</sup> / <sub>0</sub>
№ 19 „ . . . . .	17,9 „
№ 14 „ . . . . .	12,6 „
№ 21 „ . . . . .	11,4 „

По количеству добытой икры къ общему ея количеству, 20.218<sup>1</sup>/<sub>2</sub> пуд.,

№ 18 далъ 7707 пуд. 15 фун., или 38,1 <sup>0</sup> / <sub>0</sub>
№ 19 „ 4114 „ 27 „ „ 20,3 „
№ 14 „ 2422 „ 16 „ „ 11,9 „
№ 21 „ 2152 „ 15 „ „ 10,6 „

Всѣ четыре участка вмѣстѣ дали по улову красной рыбы 76,5<sup>0</sup>/<sub>0</sub> общаго количества и по добычѣ икры 81,1<sup>0</sup>/<sub>0</sub>.

Что возрастающая доходность рыбныхъ промысловъ есть результатъ не болѣе тщательнаго вылавливанія и истребленія рыбныхъ запасовъ, а дѣйствительнаго улучшающагося состоянія промысловыхъ водъ и ихъ производительности, можно судить по постоянно возрастающему количеству добываемой икры, что доказываетъ достиженіе зрѣлости большаго <sup>0</sup>/<sub>0</sub> рыбы и ея икряности, а слѣдовательно и сохранности рыбныхъ запасовъ отъ истребленія.

Было добыто икры:

Въ 1881 году . . . . .	9.021 пудъ
„ 1882 „ . . . . .	10.970 „
„ 1883 „ . . . . .	13.322 „
„ 1884 „ . . . . .	15.075 „
„ 1885 „ . . . . .	15.227 „
„ 1886 „ . . . . .	17.425 „

Причемъ, при одинаковой оцѣнкѣ, стоимость добытой икры по отношенію къ стоимости всего улова составляетъ въ отчетномъ году болѣе 38<sup>0</sup>/<sub>0</sub>, тогда какъ прежде онъ составляла 32—35<sup>0</sup>/<sub>0</sub>.

Колебанія въ уловахъ отдѣльныхъ породъ рыбъ за три послѣдніе года хотя и представляютъ замѣтныя величины, но въ общей сложности уловъ постепенно возрастаетъ.

Тагъ поймано:

	Въ 1885 г.	1886 г.	1887 г.
Бѣлугъ. . . . .	285	289	256
Осетра . . . . .	23.696	28.170	30.329
Севрюги . . . . .	553.674	551.381	679.652
Лосося. . . . .	36.671	36.121	22.355
Шемаи. . . . .	150.989	88.922	114.612
Сома . . . . .	131.009	127.177	163.359
Судака. . . . .	647.671	182.953	131.721

Сазана . . . . .	65.507	226.530	109.366
Леща . . . . .	92.277	239.850	723.483
Хашама . . . . .	329.306	389.657	729.865
Кутума . . . . .	347.181	72.885	107.928
Миноги . . . . .	51.800	31.460	1.040
Разной . . . . .	1.786	25.047	49.828
<hr/>			
Всего . . . . .	2.431.852	2.000.442	2.863.794

Главные способы лова въ рѣкахъ—неводами, ставными и плавными сѣтями, подводною крючковою снастью и частію вентерями; въ морѣ—неводами, сѣтями и крючковою снастью.

Рыбные товары, сбываемые въ свѣжемъ видѣ въ самыхъ незначительныхъ размѣрахъ, идутъ въ посолье, изъ красной рыбы вырѣзывается балыкъ, такъ что почти все продукты вывозятся въ соленомъ видѣ, причемъ главнымъ пунктомъ вывоза служитъ Астрахань, откуда рыба изъ бакинскихъ водъ развозится по Россіи. Въ послѣднее время дешевые сорта рыбныхъ продуктовъ стали въ большихъ количествахъ проникать въ западную Россію; скупкою и отправкою ихъ занимаются нарочно для этого пріѣзжающіе евреи.

По показанію арендаторовъ, вывозъ рыбныхъ продуктовъ въ Астрахань въ отчетномъ году представляется въ слѣдующихъ размѣрахъ:

Икры . . . . .	15.260 п.	25 ф.
Вязиги . . . . .	641 »	— „
Клею осетроваго . . . . .	594 „	— „
„ сомовьяго . . . . .	401 „	26 „
Красной рыбы . . . . .	442.574 шт.	
	и 19.339 пуд.	

Частиковой:

Сома . . . . .	102.828 шт.	
	и 570 пуд.	
Судака . . . . .	32.469 шт.	
Сазана . . . . .	97.092 »	
	и 16 пуд.	
Леща . . . . .	550.165 шт.	
Хашама . . . . .	671.626 »	
Кутума . . . . .	3.263 »	
	и 15 пуд.	
Разной другой рыбы . . . . .	135 »	
Рыбьяго жиру . . . . .	424 »	
	и 1/2 боч.	
Икры изъ частиковой рыбы . . . . .	555 пуд.	
Башки красной рыбы . . . . .	107.852 шт.	
	и 200 пуд.	

Относительно численности рыболовныхъ судовъ (лодокъ, гулазовъ), количества затрачиваемой рабочей силы и коли-

чества потребляемой на посоль рыбныхъ продуктовъ соли, свѣдѣнія, за недоставленіемъ ихъ самыми крупными рыбо-промышленными фирмами, крайне неполны.

По добытымъ рыбною полиціею свѣдѣніямъ, всѣхъ рыбо-ловныхъ судовъ въ отчетномъ году было въ употребленіи 312.

Рабочихъ на промыслахъ состояло:

Ловцовъ . . . . .	755	челов.
Рабочихъ мужчинъ . . . . .	1.131	»
» женщинъ . . . . .	6	»
» подростковъ . . . . .	155	»
Всего . . . . .		2.047

Соли потреблено 12.022 пуда. Изъ этого количества значительная часть, на посоль икры и лучшихъ сортовъ рыбныхъ продуктовъ, привезена изъ Астрахани; на пригото-вление дешевыхъ продуктовъ идетъ соль съ мѣстныхъ про-мысловъ, а также и привозная изъ Закаспійской области.

Постепенно развивающійся въ бакинскихъ водахъ мор-ской ловъ, играющій въ астраханскихъ промысловыхъ водахъ такую видную роль, заслуживаетъ серьезнаго вниманія какъ относительно пользы отъ развивающейся промышленности, такъ и въ смыслѣ привлеченія предприимчивыхъ ловцовъ къ заселенію пустынныхъ прибрежныхъ мѣстностей.

По добытымъ, далеко неполнымъ, свѣдѣніямъ, количе-ство улова въ морскихъ водахъ за отчетный годъ было слѣ-дующее :

Бѣлуги . . . . .	1.788	шт.
Осетра и шипа . . . . .	5.694	»
Севрюги . . . . .	40.316	»
Всего красной рыбы . . . . .		47.798

Изъ нихъ добыто :

Икры . . . . .	2.339	пуд.
Клею (клеинь) . . . . .	47.798	шт.
Вязиги . . . . .	47.798	»

Рыбы частиковой :

Лосося . . . . .	1.304	»
Сома . . . . .	5.825	»
Судака . . . . .	76.880	»
Сазана . . . . .	33.975	»
Леща . . . . .	45.230	»
Хашама . . . . .	30	»
Кутума . . . . .	33.600	»
Разной рыбы . . . . .	9.050	»

Изъ сомовъ добыто клею сомовьяго (клеинь) . . . . . 5.825 »

Постепенное развитіе морскаго лова усматривается изъ сравненія цифръ дохода казны за выданные билеты и флаги.

Въ 1880 году поступило . . . . . 1.300 рублей.

„ 1881	„ „	. . . . .	4.810	„
„ 1882	„ „	. . . . .	5.990	„
„ 1883	„ „	. . . . .	7.490	„
„ 1884	„ „	. . . . .	7.740	„
„ 1885	„ „	. . . . .	9.580	„
„ 1886	„ за билеты	. 11.900 р.		
	„ флаги	. 483 „	12.338	„
„ 1887	„ „ билеты	. 12.440 „		
	„ флаги	. 483 „	12.923	„

Т. е., за послѣдніе семь лѣтъ доходъ казны увеличился въ 10 разъ и постепенное развитіе промысла общааетъ и дальнѣйшее его увеличеніе.

Что касается вліянія морскаго лова на заселеніе пустынныхъ прибрежныхъ мѣстъ, то оно уже успѣло выразиться въ указанный краткій срокъ времени болѣе или мене прочнымъ, общающимъ осѣдность, устройствомъ станьевъ въ слѣдующихъ мѣстахъ:

На Куринской косѣ	есть уже	. . . . .	14	ст.
„ Лопатинской	„	. . . . .	6	„
„ островъ Больш. Кулагинъ	.	. . . . .	13	„
„ „ Сарѣ	.	. . . . .	6	„

Но наибольшее стремленіе къ осѣдности представляютъ станья на берегахъ култуковъ (заливовъ) къ сѣверу и югу отъ впаденія Куры: Сѣверо-Западнаго и Юго-Западнаго, преимущественно послѣдняго. Прочныя деревянныя постройки амбаровъ для приготовленія и храненія рыбныхъ продуктовъ, прочныя, иногда двухъ-этажныя дома, — все это указываетъ на привлеченіе богатствами моря людей не на короткое время и общааетъ, что изъ этого ядра, при благопріятныхъ обстоятельствахъ, разовьется полезное населеніе, которое оживитъ до сихъ поръ безлюдныя прибрежья. Что люди эти, преимущественно астраханскіе ловцы, хотя въ осѣсть тутъ надолго, явствуетъ и изъ ходатайства ловцовъ съ Юго-Восточнаго култука о разрѣшеніи построить часовню.

Численность ловцовъ съ точностью еще неизвѣстна, но на каждомъ станьѣ насчитывается по нѣскольку довецкихъ лодокъ, а каждая лодка представляетъ собою цѣлую семью, изъ главы семейства, съ женою и дѣтьми.

Значительныя настоящіе размѣры рыбной промышленности и предстоящая ей будущность вызываютъ мѣры, которыя содѣйствовали-бы ея развитію; къ этимъ мѣрамъ прежде всего слѣдуетъ отнести охрану промысловыхъ водъ отъ незаконнаго облова. Примѣняемая обыкновенныя мѣры, къ сожалѣнію, оказываются недостаточными, будучи въ значительной мѣрѣ парализуемы характеромъ рѣчныхъ водъ и береговъ: рѣка быстра и не позволяетъ быстраго движенія имѣющимся въ распоряженіи промысловой полиціи паруснымъ

судамъ, а одинъ имѣющійся пароходъ недостаточенъ; берега не имѣютъ бичевниковъ и почти на всемъ протяженіи рѣки заросли лѣсомъ. Значительную пользу въ борьбѣ съ обловомъ приносила особая мѣра, къ которой прибѣгали и въ отчетномъ году, — опечатаніе кулазовъ частныхъ ловцовъ на запретные періоды. Мѣра эта, испрашиваемая каждый разъ у Главноначальствующаго гражданскою частію на Кавказѣ, впервые примѣнялась въ 1886 году, что немедленно отразилось на увеличеніи лова въ низовьяхъ Куры.

Такъ уловъ рыбы въ рукавѣ Акуши былъ:

	Въ 1885 г.	Въ 1886 г.
Рыбы красной . . . . .	36117 шт.	62262 шт.
— частиковой . . . . .	53219 „	197182 „
Икры добыто изъ красной рыбы	865 пуд.	1786 пуд.

Несомнѣнно также, что и въ отчетномъ году, какъ и всегда, изытіе изъ употребленія главнаго орудія лова — лодокъ — на запретный періодъ способствовало значительному ослабленію облова.

Въ заключеніе, необходимо замѣтить, что отчетный годъ былъ послѣдній изъ срока 3-лѣтней аренды, начавшейся въ 1885 году; результаты торговъ на отдачу промысловыхъ водъ доказали улучшеніе промысловъ и увеличеніе ихъ цѣнности, о чемъ я буду имѣть честь всеподданнѣйше доложить въ отчетѣ за 1888 годъ.

### С о л я н а я   п р о м ы ш л е н н о с т ь .

Соль въ Бакинской губерніи добывается изъ соляныхъ озеръ, самосадочная, въ уѣздахъ Бакинскомъ и Джеватскомъ.

Добыча соли за отчетный годъ представляетъ нѣкоторое увеличеніе сравнительно съ предшествующимъ годомъ.

Было добыто въ 1887 году:

На участкахъ Бакинскаго уѣзда:

Джейранъ - Ботанскомъ . . . . .	28.000 пуд.	
Масазырскомъ . . . . .	52.065 „	
Зыхскомъ . . . . .	79.550 „	
Калинскомъ . . . . .	8.500 „	
Кюрдаханскомъ . . . . .	105.800 „	273.915 пуд

Въ 1886 году было добыто 215.436 „

На участкахъ Джеватскаго уѣзда:

Сальянскомъ № 4 . . . . .	51.500 пуд.	
„ № 5 . . . . .	80.500 „	
Прочихъ . . . . .	2.100 „	134.100 „

Въ 1886 году было добыто . . . . . 118.151 „

Всего въ губерніи въ 1887 г. 408.015 „

— — — — 1886 г. 333.587 „

Добываемая въ губерніи соль, за покрытіемъ потребности мѣстнаго населенія, идетъ на посоль рыбы, при приготовленіи болѣе дешевыхъ рыбныхъ товаровъ. При соленіи икры и болѣе цѣнныхъ сортовъ рыбы употребляется соль привозная, съ Волги. Затѣмъ мѣстная соль вывозится и за предѣлы губерніи.

Промышленность эта могла-бы представлять еще болѣе значительное развитіе, если бы не встрѣчала конкуренціи со стороны соли, привозимой изъ Закаспійской области.

#### Обзоръ прочихъ отраслей промышленности.

Нѣкоторыя отрасли промышленности, въ связи съ сельскимъ хозяйствомъ, представляютъ довольно широкое развитіе въ Бакинской губерніи. Такъ, винодѣліе вызвало попутное виноградо-водочное, а шелководство — шелкомотальное и шелкоткацкое дѣло. Оба эти производства особенно развиты въ уѣздѣ Шемахинскомъ, какъ центрѣ виноградарства и шелководства. Къ сожалѣнію, благодаря фанатизму мусульманскаго населенія, тормозящему винодѣліе, и водочное производство не особенно процвѣтаетъ, хотя, при существующихъ громаднхъ размѣрахъ виноградниковъ, оно могло бы быть во много разъ больше.

Всѣхъ дѣйствовавшихъ въ губерніи въ отчетномъ году виноградо-водочныхъ заводовъ было:

Промышленныхъ усовершенствованныхъ . . .	1.
„ не усовершенствованныхъ . . .	12.
Садовладѣльческихъ не усовершенствованныхъ . . .	354.
	<u>367.</u>

Число заводовъ вообще гораздо значительнѣе, наприм., въ одномъ Шемахинскомъ уѣздѣ всѣхъ заводовъ по инвентарю числилось 475, а въ губерніи болѣе 500.

На дѣйствовавшихъ заводахъ выкурено въ періодъ винокуренія 1887 года:

На промышленныхъ . . .	248,733 <sup>1</sup> / <sub>2</sub> гр. спирта
„ садовладѣльческихъ . . .	473,912 <sup>1</sup> / <sub>4</sub> „ „
Всего . . .	<u>722,645<sup>3</sup>/<sub>4</sub> „ „</u>

Производство развито преимущественно въ уѣздѣ Шемахинскомъ, гдѣ и выкурена большая часть приведеннаго количества спирта; затѣмъ слѣдуетъ уѣздъ Геокчайскій; въ уѣздахъ Ленкоранскомъ, Кубинскомъ и Бакинскомъ виноградо-водочное производство существуетъ въ самыхъ ничтожныхъ размѣрахъ, а въ Джеватскомъ совсѣмъ не существуетъ.

Въ отчетномъ году виноградо-водочное производство, не смотря на возвышенный акцизъ на 1 коп. на градусъ (съ 3 на 4 к.), представляетъ количественное возрастаніе, бла-



годаря послѣдовавшему разрѣшенію принимать на садовладѣльческіе заводы перекурку выжимокъ изъ садовъ, не имѣющихъ собственныхъ заводовъ. Число дѣйствовавшихъ заводовъ уменьшилось.

	Было въ 1886 г.	Въ 1887 г
Заводовъ . . .	426.	367.

Но за-то акцизный и патентный сборъ возросъ съ 268,490 руб. 98 коп. до 307,987 руб. 33 коп., — всего на 39,496 руб. 35 коп.

Частию это улучшение можетъ быть объяснено очень хорошимъ урожаемъ винограда.

Шелкомотальное и шелкоткацкое дѣло находится также въ упадкѣ; по причинѣ упадка самого шелководства, размѣры ихъ представляютъ въ настоящее время лишь малую долю прежняго развитія. Всего въ отчетномъ году дѣйствовало 59 наиболѣе крупныхъ шелкомоталенъ (Шемахинскій уѣздъ), съ общимъ оборотомъ немного болѣе 10,000 руб. и числомъ рабочихъ до 150 человекъ. Значительное количество шелку разматывается по домамъ, одиночными женщинами, на ручныхъ станкахъ грубой, примитивной работы.

Ткацкое дѣло въ наиболѣе замѣтныхъ размѣрахъ производилось въ уѣздѣ Шемахинскомъ, гдѣ въ отчетномъ году работало около 100 мелкихъ фабрикъ, съ общимъ оборотомъ около 30,000 руб. и числомъ рабочихъ 432. Размѣры эти указываютъ на сильный упадокъ промышленности, занимавшей прежде до 500 фабрикъ и дававшей хорошиі зароботокъ значительному числу рабочихъ. Возстановленіе этихъ видовъ промышленности возможно лишь съ возстановленіемъ шелководства.

Затѣмъ слѣдуетъ отмѣтить развитое въ Геокчайскомъ уѣздѣ, въ сел. Лагичъ, издѣліе мѣдной посуды, находящей отличной сбытъ какъ во всемъ Закавказьи, такъ и въ соседнихъ частяхъ Персіи. Производство носитъ характеръ кустарнаго, занимая до 400 рабочихъ и 100 мелкихъ заводовъ, съ общимъ оборотомъ до 200,000 рублей. Мѣдь покупается въ Елисаветпольской губерніи, большею частию на заводѣ бр. Сименсъ въ Кедабекѣ, частию у мелкихъ заводчиковъ-грековъ, въ количествѣ до 25,000 пудовъ. Произведенія сбываются по цѣнѣ 20—24 руб. за пудъ въ Баку; мѣдь (штыковая) покупается по цѣнѣ 8 руб. 50 коп. за пудъ.

Кожевенное производство, снабжающее, въ свою очередь, матеріаломъ развитую кустарную промышленность — изготовленіе сбруи, наиболѣе распространено въ уѣздахъ Геокчай-

скомъ и Шемахинскомъ, въ которыхъ въ отчетномъ году дѣйствовало болѣе 60 заводовъ, съ оборотомъ до 26.000 руб. и числомъ рабочихъ до 150 человекъ. Произведенія потребляются на мѣстѣ, не составляя предмета вывоза.

Большая часть производствъ, обрабатывающихъ разнаго рода сырые матеріалы, не достигаютъ размѣровъ фабричныхъ, выполняются въ домахъ самими кустарями - хозяевами, рѣдко даже имѣющими наемныхъ рабочихъ. Часто самъ производитель торгуетъ своими издѣліями въ лавкѣ, въ которой и работаетъ. Еще болѣе кустарный характеръ выражается въ такихъ производствахъ, гдѣ наибольшее примѣненіе находятъ себѣ женскій трудъ. Такъ, размотка шолка, за отсутствіемъ въ губерніи правильно устроенныхъ фабрикъ, вся находится въ рукахъ женщинъ — туземецъ, никогда неоставляющихъ своего дома. Такой именно характеръ имѣетъ еще производство, въ послѣднее время принимающее все болѣе и болѣе широкіе размѣры — ковровое. Мѣстнаго издѣлія ковры, приготовленные изъ шерсти мѣстныхъ овецъ, составляя необходимую принадлежность каждаго туземнаго дома, т. е., выдѣлываемые для себя, стали находить себѣ отличный сбытъ для вывоза въ Россію.

Ковровое производство распространено повсемѣстно, но наибольшаго развитія оно достигло въ предгорной части Кубинскаго уѣзда. Селенія: Имамъ Кули-Кентъ, Лечерь-Нижній и нѣкоторыя другія особенно славятся искусствомъ своихъ мастерицъ и сравнительно высокими качествами издѣлій, скупаемыхъ торговцами, преимущественно горскими евреями и вывозимыми въ Баку, откуда и расходятся по другимъ рынкамъ.

Подобныхъ видовъ кустарной промышленности, обрабатывающихъ сырые продукты кустарями, очень много: выдѣлка оружія холоднаго и огнестрѣльнаго (уѣздъ Геокчайскій), тканье суконъ (уѣздъ Кубинскій), приготовленіе издѣлій изъ кожи, красильное производство и пр. распространены въ губерніи и даютъ значительный заработокъ мѣстному населенію, внося въ его бытъ весьма замѣтную долю благосостоянія. По своей мельчайшей раздробленности, эти виды промышленной дѣятельности не подчиняются учету и, къ сожалѣнію, до сихъ поръ не были спеціально изучаемы, хотя, по размѣру своему, играютъ немаловажную роль въ экономической жизни населенія.

Значительные размѣры принимаютъ въ гор. Баку производства мукомольное и табачное.

Въ отчетномъ году дѣйствовало, въ городѣ, 12 паровыхъ мельницъ, съ оборотомъ болѣе 3 милліоновъ рублей, представляя возрастаніе числа мельницъ на 2 и оборотовъ на 300.000 рублей. Мельницы перерабатываютъ хлѣбъ мѣстный,

мука идетъ, преимущественно, на удовлетвореніе потребностей мѣстнаго населенія.

Ожидается возникновеніе новаго производства — выдѣлки рисоваго крахмала; при значительныхъ количествахъ воздѣлываемаго въ губерніи риса, а также и при легкости привоза его изъ пограничныхъ провинцій Персіи, производство это должно еще болѣе оживить мѣстную хлѣбную торговлю и представляется болѣе желательнымъ, сравнительно съ вывозомъ зерна въ необработанномъ видѣ.

Табачныхъ фабрикъ въ гор. Баку работало въ отчетномъ году 3, съ оборотомъ выше 300,000 руб. и числомъ рабочихъ 140. Табачнаго дохода бандерольнаго, патентнаго и за раскурочныя марки поступило 182365 рублей. Необходимо замѣтить, что табачныя фабрики для высшихъ сортовъ своихъ издѣлій, пріобрѣтаютъ табакъ внѣ губерніи, такъ какъ въ ея предѣлахъ разводится табакъ почти исключительно низкихъ сортовъ.

### Обзоръ торговли.

Въ отчетномъ году всѣхъ документовъ на право торговли и промысла выдано:

Свидѣтельствъ I гильдіи:

Годовыхъ . . . . . 27 на сумму 15255 руб.

Свидѣтельствъ II гильдіи:

3 класса, годовыхъ	412	на сумму	30900	„
„ „ полугодовыхъ	22	„	825	„
5 „ годовыхъ	347	„	13880	„

Билетовъ къ свидѣтельствамъ:

I гильдіи 3 класса годов.	130	„	4550	„
„ „ „ полугодов.	5	„	87 р. 50 к.	
„ 5 „ годовыхъ	4	„	80	„
II „ 3 „ годовыхъ	539	„	10780	„
„ „ „ полугодовыхъ	27	„	270	„
5 „ годовыхъ	525	„	5250	„
„ „ „ полугодовыхъ	11	„	55	„

Билетовъ и свидѣтельствъ на мелочной торговъ:

Свидѣтельствъ:

3 класса годовыхъ	913	„	18260	„
„ „ „ полугодовыхъ	67	„	670	„
5 „ годовыхъ	1020	„	10198	„
„ „ „ полугодовыхъ	77	„	385	„

Билетовъ:

3 класса годовыхъ	119	„	1146	„
„ „ „ полугодовыхъ	16	„	48	„

5 класса годовых	458	на сумму	916	„
полугодовых	65	„	65	„

**Промысловыя свѣдѣнія.**

I разряда, 3 класса годовых	11	220	р.	
II „ 3 „ „	17	238	„	
„ „ 5 „ „	5	35	„	
III „ 3 „ „	203	1421	„	
„ „ „ „ полугодов.	15	52	„	50 в.
Билетовъ на развозный торгъ:				
Годовыхъ . . . . .	62	192	„	—
Полугодовыхъ . . . . .	6	48	„	—
Билетовъ на разносный торгъ:				
Годовыхъ . . . . .	281	1686	„	—
Полугодовыхъ . . . . .	68	204	„	—
Приказчиныхъ свидѣтельствъ:				
I класса, годовыхъ . . . . .	470	16444	„	—
„ „ „ „ полугодовыхъ . . . . .	21	367	„	50 „
II „ „ годовыхъ . . . . .	677	4062	„	—
„ „ „ „ полугодовыхъ . . . . .	64	192	„	—
Паспортовъ купеческимъ семействамъ:				
I класса, годовыхъ . . . . .	16	240	„	—
II „ „ „ . . . . .	257	1542	„	—
„ „ „ „ полугодовыхъ . . . . .	1	3	„	—
Для ярмарочной торговли				
Билетовъ къ свидѣтельствамъ:				
I гильди . . . . .	1	50	„	—
II „ . . . . .	6	75	„	—
Приказчиныхъ II класса . . . . .	6	6	„	—
На мелочной торгъ . . . . .	20	60	„	—
Всего выдано:				
Свидѣтельствъ I гильди . . . . .	27	15255	„	—
„ „ II „ „ . . . . .	781	45605	„	—
Билетовъ къ свидѣтельствамъ:				
I и II гильди . . . . .	1241	20406	„	50 „
Свидѣтельствъ и билетовъ				
на мелочной торгъ . . . . .	2735	31687	„	—
Промысловыхъ свидѣтельствъ . . . . .	251	1966	„	50 „
Развозныхъ . . . . .	68	1040	„	—
Разносныхъ . . . . .	349	1890	„	—
Приказчиныхъ . . . . .	1232	21065	„	50 „
Паспортовъ купеческихъ . . . . .	274	1785	„	—
Ярмарочныхъ . . . . .	33	191	„	—
		<hr/>		
		6991	140891	„ 50 „
Гор. Бабу участвуетъ въ этой суммѣ въ числѣ				3703

документовъ, на сумму 102474 р., или 72,7<sup>0</sup>/<sub>100</sub>.

По генеральной повѣркѣ, произведенной въ отчетномъ году, число торговыхъ заведеній оказалось слѣдующее:

Въ гор. Баку:

лавокъ мясныхъ . . . . .	54
» мучныхъ . . . . .	86
» рыбныхъ . . . . .	7
» съѣстныхъ . . . . .	45
» чайныхъ . . . . .	43
» пивныхъ . . . . .	50
трактировъ . . . . .	27
гостинницъ и постоялыхъ дворовъ	6
ренсковыхъ погребовъ . . . . .	43
винныхъ » . . . . .	21
духановъ . . . . .	68
оптовыхъ складовъ спирта . . . . .	7
» » пива . . . . .	1
буфетовъ разныхъ (клуб., парох.).	23
табачный складъ . . . . .	1
» лавокъ . . . . .	36
мелочныхъ » . . . . .	669
бань . . . . .	23
купалень . . . . .	2
лавокъ мануфактурныхъ товаровъ.	156
» желѣзныхъ . . . . .	19
» керосинныхъ . . . . .	3
» стекольныхъ . . . . .	1
магазиновъ колониальныхъ товаровъ и друг. . . . .	16
лавка мѣняльная . . . . .	1
складовъ лѣсныхъ и дровяныхъ .	12
» техническихъ и механи- ческихъ принадлежн. . . . .	1
» товарныхъ . . . . .	11
» судовыхъ принадлежн. . . . .	3
лавокъ кожевенныхъ . . . . .	1
» книжныхъ . . . . .	11
аптекъ . . . . .	4
аптекарскихъ магазиновъ . . . . .	5
торговыхъ конторъ . . . . .	35
агентствъ страховыхъ обществъ .	6
торговыхъ вѣсовъ . . . . .	3
пристаней . . . . .	17
нефтяная станція . . . . .	1

---

Всего торговыхъ заведеній . 1518

Генеральная повѣрка торговыхъ заведеній въ уѣздахъ произведена не сполна, относительно нѣкоторыхъ уѣздовъ данныя получены слѣдующія:

Л А В О К Ъ:	Г о р о д а:			У ѣ з д ы:			
	Куба.	Шемаха.	Ленкорань.	Бакинск.	Кубинск.	Ленкоранскій.	Джевагский.
мясныхъ . . . . .	10	—	—	—	—	—	—
мучныхъ . . . . .	—	4	—	—	—	—	—
чайныхъ . . . . .	3	30	18	—	5	9	—
харчевень . . . . .	1	1	—	—	—	7	21
пивныхъ . . . . .	—	—	1	1	—	—	—
ренсковыхъ погребовъ	6	1	3	1	4	1	—
винныхъ погребовъ .	—	—	2	—	—	—	—
буфетовъ . . . . .	2	2	2	1	2	3	—
гостинницъ и постоя-							
лыхъ дворовъ . . . . .	2	1	2	1	2	—	—
духановъ . . . . .	5	16	9	12	7	11	2
Оптовыхъ склад. спирта	1	—	1	—	—	—	—
Лавокъ кондитерскихъ							
товаровъ . . . . .	—	3	—	—	—	—	—
лавокъ мелочныхъ	155	244	104	57	46	87	90
лавокъ мануфактур-							
ныхъ . . . . .	57	98	40	12	17	47	36
лавокъ ковровыхъ . .	3	5	—	—	—	—	—
лѣсныхъ складовъ . .	—	2	—	—	—	—	—
торговыхъ конторъ . .	—	2	2	—	—	3	—
аптекъ . . . . .	1	1	1	1	—	—	—
керосинныхъ складовъ	4	—	3	—	—	1	—
вѣсы торговые . . . .	—	1	—	1	—	—	—
	240	421	188	87	81	169	149

Общее число перечисленныхъ здѣсь торговыхъ заведеній — 1335 — неполно, такъ какъ въ него не вошли заведенія уѣздовъ Шемахинскаго и Геокчайскаго, по которымъ свѣдѣнїя Казенною Палатою еще не получены; во всякомъ случаѣ оно едва-ли бы превысило число торговыхъ заведеній одного гор. Баку, гдѣ торговля быстро развивается. Вообще, численность лавокъ мелочныхъ и мануфактурныхъ указываетъ на сильную склонность жителей къ торговлѣ и дѣйствительно — армяне и татары предпочитаютъ этотъ родъ дѣятельности всѣмъ другимъ.

О размѣрахъ торговли, занимающейся вывозомъ и отправкою товаровъ изъ губернїи можно судить по слѣдующимъ даннымъ о дѣятельности Бакинскаго Коммерческаго порта и таможни.

Въ отчетномъ году было въ приходѣ судовъ:

Изъ російскихъ портовъ (каботажемъ):

П а р о в ы х ь :

Изъ Русской - Астары		
съ товаромъ . . .	4, емкостью въ 488 ласт.	
безъ товара . . .	3, „ 459 „	
„ Ленкорани		
съ товаромъ . . .	21, „ 2.717 „	
безъ товара . . .	1, „ 107 „	
„ Устья - Буры		
съ товаромъ . . .	3, „ 406 „	
„ Сальянъ		
безъ товара . . .	7, „ 1.023 „	
„ Дербента		
съ товаромъ . . .	112, „ 17.235 „	
„ Петровска		
съ товаромъ . . .	10, „ 1.488 „	
безъ товара . . .	1, „ 110 „	
„ Шандруковской пристани безъ тов.	1, „ 87 „	
„ Астрахани		
съ товаромъ . . .	311, „ 78.032 „	
безъ товара . . .	794, „ 191.028 „	
„ Закаспійской обл.		
съ товаромъ . . .	176, „ 21.167 „	
безъ товара . . .	69, „ 11.718 „	
В с е г о . . .	1513, „ 326.065 „	

П а р у с н ы х ь :

Изъ Русской Астары		
съ товаромъ . . .	38, емкостью въ 2,862 ласт.	
„ Ленкорани		
съ товаромъ . . .	123, „ 7,322 „	
безъ товара . . .	4 „ 124 „	
„ Кизиль-Агача		
съ товаромъ . . .	73, „ 2,942 „	
безъ товара . . .	4, „ 144 „	
„ Устья-Буры		
съ товаромъ . . .	30, „ 714 „	
безъ товара . . .	7, „ 375 „	
„ Сальянъ		
съ товаромъ . . .	223, „ 4,995 „	
безъ товара . . .	3, „ 166 „	
„ Апшерона		
съ товаромъ . . .	2, „ 73 „	
„ Низовой		
съ товаромъ . . .	2, „ 72 „	
безъ товара . . .	1, „ 21 „	
„ Дербента		
съ товаромъ . . .	12, „ 651 „	

	безъ товара . . . 3	„	249	„
Изъ Петровска				
	съ товаромъ . . . 13	„	1,221	„
	безъ товара . . . 7	„	965	„
„ Астрахани				
	съ товаромъ . . . 302	„	30,233	„
	безъ товара . . . 1,592	„	220,286	„
„ Закаспійской области				
	съ товаромъ . . . 48,	„	3,042	„
	безъ товара . . . 67,	„	7,787	„
	<u>В с е г о . . . 2,554,</u>	„	<u>284,244</u>	„

На нихъ экипажа было 4,386 человекъ.

По заграничному плаванію:

Паровыхъ судовъ.

Изъ Астрахани				
	съ товаромъ 22, емк. 2,512 ласт.,	экип. 337 чел.		
	безъ товара 1, „ 106	„ „ 22		
„ Закавказскихъ портовъ				
	съ товаромъ 98, „ 12,642	„ „ 2,024		
	безъ товара 4, „ 609	„ „ 106		
„ прочихъ портовъ				
	съ товаромъ 76, „ 19,609	„ „ 2,359		
„ Персіи				
	съ товаромъ 108, „ 10,998	„ „ 1,547		
	безъ товара 8, „ 905	„ „ 114		
	<u>317, „ 47,383</u>	<u>„ „ 6,509</u>		

Парусныхъ.

Изъ Персіи				
	съ товаромъ 229, емк. 11,405 ласт.,	экип. 1106 чел.		
	безъ товара 2, „ 149	„ „ 11		
	<u>Всего въ приходѣ 548, „ 58,937</u>	<u>„ „ 7,616</u>		

Въ отходѣ:

Б а б о т а ж е м ѣ :

Паровыхъ судовъ.

Съ товаромъ . . . 1,41,5 емкостью	313,173 ласт.
Безъ товара . . . 48, „	5,579 „

Парусныхъ.

Съ товаромъ . . . 2,331, „	268,505 „
Безъ товара . . . 230, „	12,682 „

В с е г о . . . 4,024, „ 599,939 „

На нихъ экипажа 17,938 человекъ.



По заграничному плаванію.

Паровыхъ:

Въ Астрахань			
съ товаромъ	49, емк.	6,346 ласт.,	экип. 824 чел.
безъ товара	20, „	2,410 „	„ 364 „
„ Закавказскіе порты			
съ товаромъ	132, „	15,920 „	„ 2,035 „
„ Прочіе порты			
съ товаромъ	87, „	22,254 „	„ 2,683 „
безъ товара	2, „	258 „	„ 58 „
„ Персію			
съ товаромъ	74, „	7,209 „	„ 973 „
безъ товара	7, „	910 „	„ 116 „
	371, „	55,307 „	„ 7.323 „

Парусныхъ.

Въ Астрахань			
съ товаромъ	1, емк.,	66 ласт.,	экип. 6 чел.
безъ товара	1, „	61 „	„ 5 „
„ Закавказскіе порты			
съ товаромъ	7, „	326 „	„ 29 „
„ Персію			
съ товаромъ	147, „	7,240 „	„ 732 „
безъ товара	24, „	1,512 „	„ 136 „
	180, „	9,025 „	„ 908 „

Относительно судовъ, пришедшихъ безъ товара, паровыхъ 876 и парусныхъ 1688, общою емкостью въ 436,137 ластовъ, необходимо пояснить, что большая ихъ часть приходилась на наливныя суда, отвозящія нефтяные грузы и возвращающіяся порожнемъ.

Составъ собственно бакинскаго коммерческаго флота очень не великъ, такъ какъ большая часть судовъ, плавающихъ между Баку и другими портами Каспійскаго моря, приписаны къ Астраханскому порту.

Къ Бакинскому порту приписаны:

паровыхъ судовъ 8, емкостью всѣ 1053,10 ласт.  
парусныхъ 12, „ 1506,53 „

В с е г о 20, емкостью всѣ 2559,63 ласт.

Дѣятельность Бакинской таможни за отчетный годъ выразилась въ досмотрѣ слѣдующихъ количествъ товаровъ.

К а б о т а ж е м ѣ:

Привезено:

Изъ Русской Астары . . . . .	380,809 пуд.
» Ленкорани . . . . .	1.192,739 »
» Кизиль-Агача . . . . .	338,914 »
» Устья-Куры . . . . .	82,776 »

» Сальянъ . . . . .	860,025	»
» Дербента . . . . .	1.900,437	»
» Петровска . . . . .	124,957	»
» Астрахани . . . . .	4.030,960	»
» Низовой пристани . . . . .	1,900	»
» портовъ Закаспійской области	630,953	»
» прочихъ мѣсть . . . . .	5,701	»
	<u>9.550,171</u>	»

Выдающееся количество представляютъ привозные:

хлѣба . . . . .	1.397,561	пуд.
дрова . . . . .	1.359,410	»
мука и крупа . . . . .	301,602	»
поваренная соль . . . . .	336,912	»

Вывезено:

хлѣбовъ въ зернѣ . . . . .	17,975	пуд.
муки и крупы . . . . .	411,637	»
хлопчатой бумаги . . . . .	56,338	»
сахару . . . . .	74,842	»
нефтяныхъ продуктовъ	66.793,141	»
прочихъ товаровъ . . . . .	1.384,630	»

68.738,563 пуд.

Заграничнаго товара.

Привезено:

Жизненныхъ припасовъ на сумму . . . . .	1.718,263	р. 11 к.
Сырыхъ и полуобработанныхъ матеріал.	424,280	р. 30 к.
Животныхъ . . . . .	222	р. — к.
Издѣлій фабричныхъ, заводскихъ и ремесленныхъ . . . . .	396,044	р. 71 к.

Всего на . . . . . 2.538.810 р. 12 к.

Вывезено за границу русскихъ товаровъ.

Жизненныхъ припасовъ на . . . . .	4.138.558	р. — к.
Сырыхъ и полуобработанныхъ матеріаловъ	208.939	» — „
Животныхъ . . . . .	4.180	» — „
Издѣлій фабричныхъ, заводскихъ и ремесленныхъ . . . . .	913.107	» — „

Всего на . . . . . 5.264.784 „ — „

Монеты и металовъ:

Привезено:

Русской золотой на . . . . .	8.698	р. 35 к.
Иностранной золотой на . . . . .	1.425	» — „
„ серебряной . . . . .	677.096	» 90 „
	<u>687.220</u>	» 25 „

Вывезено:

Монеты русской золотой . . . . .	5.700	р. — к.
„ иностранной серебряной . . . . .	526	» 25 „

Серебра въ слиткахъ . . . . .	66.600 „ — „
	<u>72.826 „ 25 „</u>
Пошлины съ провоза иностранныхъ товаровъ взыскано всего 129.120 р. 95 к.	

Въ непосредственной связи съ торговою дѣятельностью губерніи находится дѣятельность кредитныхъ учрежденій, которыхъ въ гор. Баку три: 1) Отдѣленіе Государственнаго Банка, 2) Общество Взаимнаго Кредита и 3) Отдѣленіе Тифлискаго Коммерческаго Банка.

## І. КРЕДИТНЫЯ УЧРЕЖДЕНІЯ.

### Бакинское Отдѣленіе Государственнаго Банка.

Операціи отдѣленія въ отчетномъ году имѣли слѣдующіе размѣры:

1) Продано золота для оплаты таможенныхъ пошлинъ . . . . .	175.951 р. 32 к.
2) Учетъ векселей:	
торговыхъ 737 . . . . .	2.112,040 р. — к.
Присланныхъ для полученія 407 . . . . .	298.256 р. 79 к.
	<u>2 410.296 р. 79 к.</u>

(Торговые векселя, принятые къ учету, заплачены всѣ; присланныхъ возвращено обратно на 6.855 р. 43 к.).

3) Переучетъ векселей:	
Принято отъ Бакинскаго Общества взаимнаго кредита 109 . . . . .	227.495 р. 16 к.
Изъ другихъ городовъ 22 . . . . .	18.847 „ 67 „
	<u>246.342 р. 83 к.</u>

(Оплачены всѣ).

4) Специальные текущіе счета:	
Позаимствовано Бакинскому обществу взаимнаго кредита . . . . .	559.584 р. 81 к.
5) Ссуды:	
Выдано подъ залогъ Государственныхъ бумагъ . . . . .	316.824 р. — к.
„ частныхъ бумагъ 4.350 „ — „	
	<u>321.174 р. — к.</u>

Всѣхъ позаимствованій въ отчетномъ году выдано . . . . . 3.537,398 р. 43 к.

6) %о текущіе счета:	
Къ началу года оставалось суммъ частныхъ кредитныхъ учреждений . . . . .	373,224 р. 37 к.

Суммъ правительственныхъ и общества взаимнаго кредита . . . . .	12,355 „ 27 „
Суммъ торговыхъ и промышленныхъ товариществъ . . . . .	227,697 „ 21 „
Суммъ частныхъ лицъ . . . . .	336,355 „ 88 „
	<hr/>
	949,632 „ 73 „

Въ теченіи года поступило:

Отъ частныхъ кредитныхъ учреждений . . . . .	9.766,309 р. 84 к.
„ правительственныхъ и общественныхъ учреждений . . . . .	2,685 „ — „
„ торговыхъ и промышленныхъ товариществъ . . . . .	5.869,886 „ 67 „
„ частныхъ лицъ . . . . .	2.331,531 „ 89 „
	<hr/>
	17.970,413 „ 40 „

Въ теченіи года выбыло:

Суммъ частныхъ кредитныхъ учреждений . . . . .	9.912,000 „ — „
„ правительственныхъ и общественныхъ учреждений . . . . .	2,045 „ — „
„ торговыхъ и промышленныхъ обществъ . . . . .	5.795,337 „ 47 „
„ частныхъ лицъ . . . . .	2.296,645 „ 46 „
	<hr/>
	18.006,027 „ 93 „

За 1887 г. присоединено къ капиталу процентовъ . . . . .

7,940 „ 14 „

Остается къ 1888 году:

Отъ частныхъ кредитныхъ учреждений . . . . .	231,011 „ 77 „
„ правительственныхъ и другихъ учреждений . . . . .	13,113 „ 93 „
„ торговыхъ и промышленныхъ обществъ . . . . .	303,311 „ 92 „
„ частныхъ лицъ . . . . .	374,520 „ 72 „
	<hr/>
	921,958 „ 34 „

7) Коммисіонные векселя:

Поступило для полученія 1055 на . . . . .	786,848 „ 14 „
Протестовано въ неплатежѣ мѣстными мелкими торговцами 90. . . . .	38.961 „ 93 „

8) Переводъ:

Переведено частными кредитными учреждениями и частными, преимущественно торговыми лицами . . . . .	6.506,936 „ 20 „
--	------------------

Получено переводовъ для выдачи частнымъ кредитнымъ учрежденіямъ и торговымъ лицамъ . . . 8.271,555 „ 71 „

9) Необходимо еще указать на операцію, мало относящуюся до торговли, такъ какъ она производится только служащими :

Покупка и продажа процентн. бумагъ :

Въ отчетномъ году куплено на . . . 18,500 „ — „  
и продано . . . 111,400 „ — „

### III. Бакинское Общество Взаимнаго Кредита.

Къ началу года состояло членовъ общества 607 съ суммою кредита . . . 2.253,250 р. — к.  
Къ концу года состоитъ 642 . . . 2.312,050 „ — „  
Средній размѣръ кредита . . . 3.601 „ — „  
Общій оборотъ кассы былъ :  
Къ началу года состояло въ кассѣ. . . 460 „ 18 „  
Въ теченіи года поступило . . . 14.875,782 „ 82 „  
„ „ выдано . . . 14.865,617 „ 74 „  
Остается . . . 10.625 „ 26 „  
Весь оборотъ былъ . . . 29.741,400 „ 56 „  
Больше прошлаго 1886 г. . . 1.580 917 „ 08 „

#### О п е р а ц і и.

1) Текущіе счета членовъ :

Состояло . . . . . 524,950 р 27 к.  
Внесено . . . . . 4 538 106 „ 15 „  
Уплачено . . . . . 4 524 610 „ 98 „  
Остается . . . . . 538,445 „ 44 „  
Начислено 0/0<sup>6</sup>/0 . . . . . 14.636 „ 27 „

2) 0/0 безсрочные вклады:

Состояло по 163 билетамъ . . . 150.063 „ — „  
Поступило по 427 „ . . . 516,334 „ 86 „  
Выдано по 443 „ . . . 533.388 „ 86 „  
Остается 147 „ . . . 133,009 „ — „

3) 0/0 срочные вклады:

Состояло по 168 билетамъ . . . 268 841 „ 57 „  
Поступило 147 „ . . . 233,120 „ 36 „  
Выдано 166 „ . . . 267,741 „ 57 „  
Остается 149 „ . . . 234,220 „ 36 „

4) Учетъ торговыхъ векселей:

Состояло 742 векселя на . . . 911,442 „ 69 „  
Учено 1774 „ . . . 2.337,992 „ 81 „  
Поступило 1674 „ . . . 2.213,404 „ 72 „  
Остается 842 „ . . . 1.036,030 „ 78 „  
Получено 0/0 по учету . . . 59,791 „ 21 „

5) Ссуды подъ залогъ % бумагъ:		
Состояло . . . . .	156,185	„ — „
Выдано . . . . .	459,763	„ — „
Выкуплено . . . . .	397,535	„ „
Остается . . . . .	218,413	„ — „
Получено % по ссудамъ 9382 р. 98 к.		
6) Протестованные векселя:		
Было протестовано на . . . . .	3100	„ — „
Поступило въ уплату . . . . .	3100	„ — „
7) Специальный текущій счетъ въ Отдѣленіи Государственнаго Банка:		
Въ теченіи года взято . . . . .	340,000	„ — „
„ „ уплачено . . . . .	340,000	„ — „
8) Переучетъ торговыхъ векселей:		
Въ теченіи года переучтено въ от- дѣленіи Государственнаго Банка на . . . . .	227,495	„ 16 „
Внесено . . . . .	140,784	„ 81 „
Остается . . . . .	86,710	„ 35 „
9) Переходящія суммы.		
Состояло . . . . .	3,101	„ 6 „
Поступило . . . . .	84,510	„ 21 „
Возвращено . . . . .	81,371	„ 62 „
Остается . . . . .	6,239	„ 65 „
10) Учетъ % бумагъ:		
Состояло . . . . .	1,442	„ 81 „
Учтено . . . . .	964	„ 74 „
Поступило въ уплату . . . . .	1,988	„ 55 „
Остается . . . . .	419	„ — „
11) % текущій счетъ въ Отдѣле- ніи Государственнаго Банка:		
Состояло . . . . .	187,269	„ 73 „
Внесено . . . . .	6.433.164	„ 48 „
Получено . . . . .	6.573,000	„ — „
Остается . . . . .	47,434	„ 21 „
Прибылей Обществомъ Взаимнаго Кредита въ отчетномъ году получено всего . . . . .		
	108,578	„ 64 „
(Въ томъ числѣ по учету торговыхъ векселей 76,717 р. 47 к.).		
Сносится на убыль . . . . .	54,749	„ 94 „
Чистая прибыль . . . . .	53,828	„ 70 „
За отчисленіемъ %/о/о, относящих- ся до 1888 г. . . . .	19,411	„ 79 „
Распредѣлено между членами обще- ства . . . . .	34,416	„ 91 „

### III. Отдѣленіе Тифлискаго Коммерческаго Банка.

Въ отчетномъ году число кредитныхъ учреждений увеличилось открытіемъ дѣятельности Бакинскаго отдѣленія Тифлискаго Коммерческаго Банка, учрежденнаго въ видахъ расширенія операцій, вызываемыхъ развитіемъ нефтяной промышленности и предстоявшимъ введеніемъ акциза на нефтяные продукты.

Совѣтъ Тифлискаго Коммерческаго Банка, доведя дѣятельность его въ Тифлисъ до возможнаго maximum'a (оборотъ 1887 г. былъ въ 273.000,000 р.), дальнѣйшее расширеніе оборотовъ возлагаетъ на Бакинское Отдѣленіе, предполагая возможнымъ выдачу ссудъ подъ керосинъ.

Относительное значеніе Бакинскаго Отдѣленія Банка за отчетный годъ выразилось въ слѣдующемъ сравненіи размѣровъ нѣкоторыхъ операцій:

	Въ Тифлисъ	въ Баку.
Вкладовъ на текущій было:		
Простой . . .	7.127,228 р. 53 к.	6.890,875 р. 56 к.
Условный . . .	— „ — „	276,409 „ 17 „
Учетъ векселей . .	5.172,999 „ — „	1.633,576 „ 28 „
		и пр.
Общій оборотъ . .	94 640,245 „ 65 „	41.659,852 „ 61 „
Прибыли получено	92,393 „ 97 „	25 834 „ 27 „

Откуда видно, что по оборотамъ дѣятельность Бакинскаго отдѣленія составляетъ почти половину, а по прибылямъ нѣсколько болѣе  $\frac{1}{4}$  размѣровъ дѣятельности центрального учрежденія.

Отчетный годъ въ торговой дѣятельности города Баку ознаменованъ двумя крупными событіями: учрежденіемъ мѣстнаго Биржеваго Общества и открытіемъ Бакинскій Николаевской ярмарки.

#### Бакинское Биржевое Общество.

Открыло свою дѣятельность 1 января 1887 года.

По сформированіи Биржеваго Комитета, были избраны маклера и пріобрѣтены торговые корреспонденты въ С.-Петербургъ и Одессъ, отъ которыхъ и получались по телеграфу двукратныя въ недѣлю бюллетени.

Въ засѣданіяхъ Комитета обсуждались различные вопросы, возбуждавшіеся какъ текущими нуждами мѣстнаго торговаго сословія, такъ и по инициативѣ правительственныхъ учреждений.

По первой категоріи вопросовъ были обсуждаемы и выразились въ особыхъ ходатайствахъ Биржеваго Комитета:

Вопросъ о обложеніи акцизомъ нефтяныхъ продуктовъ — Комитетъ ходатайствовалъ объ отсрочкѣ его введенія. (Осталось безъ послѣдствій).

О недостаточной провозоспособности Закавказской желѣзной дороги въ перевозкѣ нефтяныхъ грузовъ въ собственныхъ вагонахъ отправителей.

Вагоны эти, поставленные въ значительномъ числѣ, не могли быть пущены въ движеніе по недостатку паровозовъ. Комитетъ ходатайствовалъ объ увеличеніи числа паровозовъ, что и привело къ увеличенію подвижнаго состава на 50 паровозовъ.

Объ участіи евреевъ въ керосиновой торговлѣ, — ходатайство Комитета состояло въ просьбѣ объ отсрочкѣ высылки евреевъ, успѣвшихъ совершить сдѣлки и занять положеніе весьма полезныхъ, по мнѣнію Комитета, агентовъ.

На возбужденные Министерствомъ Финансовъ вопросы, Комитетомъ представлены были слѣдующія заключенія:

По вопросу о вредѣ, могущемъ произойти отъ вывоза хлѣба изъ Закавказья въ Закаспійскую область и далѣе въ Персію. Комитетъ представилъ соображеніе, что хлѣбъ въ настоящее время ввозится въ Закаспійскій край изъ Персіи и оказывается тамъ дешевле привозимаго изъ Баку, почему и нѣтъ основаній принимать мѣры къ ограниченію вывоза.

О налогѣ въ пользу города съ иногороднихъ купцовъ I гильдіи, — Комитетъ доказывалъ вредъ всякаго стѣсненія иногородняго купечества, оказывающаго и безъ того полезное вліяніе на развитіе мѣстной торговли.

По запросамъ Министерства Путей Сообщенія Комитетомъ обсуждались вопросы:

О значеніи ярмарки, открытіе которой должно было состояться; было высказано заключеніе, что ярмарка имѣетъ прекрасную будущность и заслуживаетъ полного содѣйствія къ ея развитію.

О желѣзнодорожныхъ тарифахъ на разнаго рода грузы, проходящіе въ Закавказье, — Комитетомъ была составлена весьма подробная и классифицированная номенклатура и представлены соображенія объ уравниеніи нѣкоторыхъ тарифовъ, слишкомъ высокими размѣрами не соответствующихъ требованіямъ торговли.

Бюллетени Комитета о биржевыхъ цѣнахъ и сдѣлкахъ публиковались въ мѣстныхъ газетахъ.

Какъ ни скромны были размѣры дѣятельности Бакинскаго Биржеваго Комитета въ первый годъ его существованія, а равно и вліяніе его на мѣстную торговлю, во всякомъ случаѣ учрежденіемъ его пополняется существенный пробѣлъ мѣстной торговли, сдѣлавшейся, благодаря нефтяной промышленности, европейскою, требующей правильной по-



становки и исключавшей существовавшую и, къ сожалѣнію, еще существующую прежнюю систему темныхъ закулисныхъ сдѣлокъ, значительно вредящихъ успѣху дѣятельности, какъ торговцевъ, такъ и заводчиковъ. И до сихъ поръ здѣсь еще господствуетъ негласное маклерство и боязнь всякой огласки. Современемъ, Биржевой Комитетъ, при старательномъ отношеніи къ своимъ обязанностямъ, долженъ будетъ постепенно искоренить эти вредные старинные обычаи и тѣмъ оказать мѣстной торговлѣ большую, ожидаемую отъ него пользу.

### Бакинская Николаевская ярмарка.

По ходатайству мѣстнаго городского общества и торгующаго купечества, въ отчетномъ году открыта въ гор. Баку ярмарка, начало которой 6 мая.

Не смотря на очень старательное заблаговременное распространеніе свѣдѣній объ открытіи ярмарки, начало ея нельзя признать удачнымъ, отчасти благодаря тому обстоятельству, что мѣсто, назначенное для ярмарки, не было приспособлено, а было отведено временное, съ наскоро устроенными временными помѣщеніями. Ни городское общественное управленіе, ни иногородніе торговцы не могли рисковать значительными затратами на постройку цѣнныхъ постоянныхъ помѣщеній, при полномъ незнаніи условій торговли. Иногороднее купечество, желавшее принять участіе въ ярмаркѣ, не зная ни города, ни условій спроса, отнеслось къ ярмаркѣ съ большимъ недоувѣріемъ, выжидая результатовъ опыта. Всѣ эти обстоятельства крайне неблагоприятно отозвались на новомъ дѣлѣ; пріѣздъ торговцевъ, привозъ товаровъ и обороты были незначительны.

Пріѣзжихъ торговцевъ было всего 17:

Изъ Москвы . . . . .	2
„ С.-Петербурга . . . . .	2
„ Тифлиса . . . . .	2
„ Одессы . . . . .	1
„ Царицына . . . . .	1
„ Владикавказа . . . . .	1
„ Саратова . . . . .	1
„ Ростова на Дону . . . . .	1
„ Астрахани . . . . .	3
„ Нижняго-Новгорода . . . . .	1
„ Костромы . . . . .	1
„ Персіи (Хорасанъ) . . . . .	1

---

17

Кромѣ того торговали во временныхъ помѣщеніяхъ на ярмаркѣ 2 мѣстныя бакинскія фирмы.

Родъ товаровъ, привезенныхъ на ярмарку, былъ слѣдующій:

Швейныя машины . . . . .	1	складъ.
Мельхіоровыя издѣлія . . . . .	2	„
Лампы . . . . .	1	„
Обувь . . . . .	1	„
Олеографическія картины . . . . .	1	„
Кондитерскій товаръ . . . . .	1	„
Оптическія вещи . . . . .	1	„
Готовое платье . . . . .	1	„
Бумага писчая и оберточная . . . . .	1	„
Чай . . . . .	1	„
Ножовый товаръ . . . . .	1	„
Табачныя издѣлія . . . . .	1	„
Мелочной товаръ . . . . .	1	„
Нитки . . . . .	1	„
Полотна . . . . .	1	„
Ковры персидскіе . . . . .	1	„
Мѣстные:		
Обувь . . . . .	1	„
Минеральная колесная мазь . . . . .	1	„

19

Всего разнаго рода товара привезе- но на . . . . .	111,700	р.
Продано на ярмаркѣ . . . . .	51,250	„

Наиболѣе успѣшно торговали ножовымъ товаромъ, лампами, табачными издѣліями, мельхіоровыми вещами и нѣк. друг.

Общій отзывъ пріѣзжаго купечества былъ таковъ, что оно не имѣло ни малѣйшаго понятія ни о городѣ, ни о потребностяхъ покупателей; многіе изъ нихъ пріѣхали не съ тѣмъ, что было дѣйствительно нужно; при большемъ же знакомствѣ съ дѣломъ можно ожидать значительно лучшихъ результатовъ. Много было жалобъ на отсутствіе удобныхъ помѣщеній.

Общій выводъ былъ довольно благопріятенъ и общаетъ нѣкоторое развитіе ярмарки, хотя имѣтъ положительную въ томъ увѣренность нельзя, какъ по новизнѣ дѣла и недостаточной предпріимчивости русскаго купечества, такъ и въ виду удобства недавно открывшихся сношеній съ Азією, проложеніемъ рельсоваго пути до Самарканда, дающихъ возможность совершенія постоянныхъ торговыхъ сдѣлокъ съ азіатскими покупателями путемъ учрежденія агентствъ и складовъ, могущихъ оказать значительный подрывъ развитію бакинскій ярмарки.

## Движеніе населенія.

На основаніи Высочайше утвержденнаго мнѣнія Государственнаго Совѣта отъ 24 февраля 1886 года, въ томъ году было приступлено къ составленію въ губерніи посемейныхъ списковъ въ виду предстоявшаго введенія въ Кавказскомъ краѣ воинской повинности.

Составленіе этихъ списковъ производилось въ селеніяхъ выборными отъ обществъ, причемъ принимались въ руководство данныя камеральнаго описанія, произведеннаго въ 1872 году; данныя эти пополнялись внесеніемъ какъ вновь возникшихъ дымовъ, такъ и всего вновь прибывшаго населенія, какъ въ результатѣ естественнаго прироста, такъ и путемъ переселенія. Составленные выборными списки проверялись фактически на мѣстѣ агентами, приглашенными спеціально для этихъ работъ; такихъ агентовъ въ отчетномъ году было:

Въ уѣздахъ: Бакинскомъ . . . . .	3
Шемахинскомъ . . . . .	3
Геокчайскомъ . . . . .	1
Кубинскомъ . . . . .	5
Ленкоранскомъ . . . . .	3
Джеватскомъ . . . . .	2

---

17

Составленныя агентами вѣдомости по селеніямъ и обществамъ поступали къ уѣзднымъ начальникамъ, гдѣ и получали окончательную повѣрку. Кромѣ того, отъ времени до времени, въ разные уѣзды губерніи были командированы особые чиновники для контролированія дѣйствій агентовъ.

Составленные такимъ образомъ посемейные списки, дали матеріалъ для наиболѣе точнаго исчисленія населенія, включая, кромѣ того, свѣдѣнія для весьма близкаго опредѣленія его платежной способности.

Посемейные списки включали слѣдующія рубрики: возрастъ членовъ семьи (дыма), народность, вѣроисповѣданіе, языкъ домашній, на какомъ языкѣ грамотенъ, знаніе государственнаго языка, полученное образованіе, сословіе, данныя по имущественному владѣнію. Нельзя сказать, чтобы выше перечисленныя рубрики были выполнены повсюду и съ одинаковою обстоятельностью, во всякомъ случаѣ, посемейные списки дали новый и довольно подробный матеріалъ для опредѣленія численности и нѣкоторыхъ бытовыхъ сторонъ населенія.

Въ приложеніи ко всеподданнѣйшему отчету Бакинскаго Губернатора за 1886 годъ цифры населенія городовъ бы-

ли заимствованы изъ посемейныхъ списковъ, а именно, къ концу 1886 года числилось душъ обоого пола:

Въ городѣ Баку . . . . .	45,679
» Кубь . . . . .	13,730
» Шемахъ . . . . .	28,545
» Ленкорани . . . . .	5,618
Всего . . . . .	93,572

Что касается населенія уѣздовъ, то свѣдѣнія о немъ, добытыя изъ посемейныхъ списковъ, вводятся здѣсь въ первый разъ и представляютъ значительную разницу отъ прежде принимавшихся цифръ.

Въ уѣздѣ:	Числилось прежде.	Опредѣлено по семейн. спискамъ.
Бакинскомъ . . . . .	41,298	54,881
Кубинскомъ . . . . .	145,260	185,149
Шемахинскомъ . . . . .	99,692	104,880
Геокчайскомъ . . . . .	65,759	76,077
Ленкоранскомъ . . . . .	83,668	124,508
Джеватскомъ . . . . .	78,671	103,480
	514,348	648,975
Всего . . . . .	607,920	742,547

По послѣднему исчисленію оказывается болѣе прогивъ числившагося:

Въ уѣздѣ:		
Бакинскомъ на . . . . .	13 583 души,	или 32,9%
Кубинскомъ . . . . .	39,859	„ „ 27,5 „
Шемахинскомъ . . . . .	5,188	„ „ 5,2 „
Геокчайскомъ . . . . .	10,318	„ „ 15,7 „
Ленкоранскомъ . . . . .	40,840	„ „ 48,8 „
Джеватскомъ . . . . .	24,809	„ „ 31,5 „
Всего . . . . .	134,627	„ „ 22,1 „

Ничтожный % естественнаго прироста за отчетный и предшествующіе годы въ губерніи вообще и убыль населенія въ уѣздахъ Кубинскомъ и Ленкоранскомъ въ частности, не наблюдавшіеся до 1886 года, времени составленія посемейныхъ списковъ, — находятся въ противорѣчій съ результатами сравненія численности населенія Бакинской губерніи, добытыми двумя послѣдовательными исчисленіями — 1883 и 1886—87 г., такъ какъ

Уѣзды:	Состояло По посемейн.		Прибыло:	
	по кам. спис.	спискамъ.	1873 г.	1886—7 г. Душъ. %
Бакинской (безъ города Баку) . . . . .	44,284	54,881	10,597	23,9
Кубинской . . . . .	134,451	185,149	50,698	38,0
Шемахинской . . . . .	72,714	104,880	32,166	44,2
Геокчайской . . . . .	60,299	76,077	15,778	26,1

Ленкоранскій . . .	90,603	124,508	33,905	37,4
Джеватскій . . .	70,568	10,3480	32,912	46,6
	<u>472,919</u>	<u>648,975</u>	<u>176,056</u>	<u>37,2</u>

Результаты сравненія --37,2 средній  $\%$  прироста въ 13 лѣтъ—очень удовлетворительны, равно какъ 38 $\%$  прироста въ уѣздѣ Кубинскомъ и 37,4 $\%$  въ Ленкоранскомъ—какъ-бы исключаютъ возможность убыли. Сравненіе это, дающее результаты, прямо противорѣчащія выводамъ о ничтожности естественнаго прироста, колеблющагося за годы 1884—1887 между 0,14—0,9 $\%$ , вызываетъ сомнѣніе въ вѣрности камеральнаго описанія 1873 года, въ которыхъ каждый пропускъ непременно послужитъ къ неправильному уменьшенію бывшей въ 1873 г. численности населенія и къ повышенію  $\%$  прироста, получаемаго изъ приведеннаго сравненія двухъ переписей.

Замѣченная при составленіи посемейныхъ списковъ убыль во многихъ селеніяхъ двухъ названныхъ уѣздовъ вызвала изслѣдованія вопроса, для чего и былъ въ 1886 г. командированъ въ Кубинскій уѣздъ чиновникъ, какъ для провѣрки агентскихъ работъ по составленію списковъ, такъ и для изслѣдованія причинъ упадка населенія въ нѣкоторыхъ мѣстностяхъ уѣзда. Изъ изслѣдованія 10 селеній выяснилось, что дѣйствительно происшедшую въ нихъ убыль населенія слѣдуетъ отнести либо къ нездоровой, занимаемой селеніемъ, мѣстности, либо къ нездоровому положенію дополнительныхъ надѣловъ, причемъ главную роль играютъ преимущественно топографическія и климатическія особенности мѣстности, а также и неблагоприятное распредѣленіе водъ, въ особенности въ связи съ воздѣлываніемъ риса. Низменности, открытыя дѣйствію вѣтровъ, расположеніе противъ горныхъ ущелій и близость болотъ,—все это чрезвычайно вредно отзывается на здоровьи жителей; въ особенности страдаютъ тѣ низменности, на которыя поступаютъ и гдѣ затаиваются воды, служившія ранѣе для орошенія рисовыхъ полей. Лихорадки, ревматизмы и другія простудныя болѣзни являются главными бичами для населенія такихъ мѣстностей.

Вредно дѣйствуя на привычное туземное населеніе, неблагоприятныя условія такихъ мѣстностей съ особенною силою выражаются на населеніи новомъ: въ сел. Михайловкѣ, Кубинскаго уѣзда, одномъ изъ изслѣдованныхъ десяти, гдѣ живутъ переселенцы изъ внутреннихъ російскихъ губерній, контингентъ которыхъ постоянно пополняется вновь прибывающими переселенцами. Въ этомъ селеніи, за первые десять мѣсяцевъ 1886 года на 34 рожденія было 73 смертныхъ случая.

Вопросъ о движеніи населенія въ пунктахъ уѣздовъ Кубинскаго и Ленкоранскаго, представляющихъ убыль его, очень важенъ и самъ по себѣ, и въ связи съ дальнѣйшимъ распространеніемъ вновь возникающихъ селеній, почему и предположено болѣе основательное его изслѣдованіе, къ чему наилучшимъ матеріаломъ должны послужить данныя послѣдняго исчисленія, произведеннаго въ 1886 – 87 году.

Въ отчетномъ году совершено браковъ:

Въ городахъ . . . . .	986
„ уѣздахъ . . . . .	4636
<hr/>	
Всего въ губерніи . . . . .	5622

Противъ 1886 г. (4360) на 1262 болѣе.

	Родилось.	Умерло.	Прибыло.
Въ городахъ . . . . .	2,071	1,957	114
„ уѣздахъ . . . . .	15,362	14,439	923
<hr/>			
Всего въ губерніи	17,433	16,386	1,037
Прибыль за 1886 г. была . . . . .			5442
„ „ 1885 „ . . . . .			4130

Ничтожная прибыль отъ естественнаго прироста объясняется выходящею изъ обыкновенныхъ размѣровъ смертностью, преимущественно дѣтей, въ отчетномъ году, такъ какъ рождаемость отчетнаго года представляетъ хотя и незначительный перевѣсъ передъ таковою за предшествующіе годы.

Число родившихся дѣтей обоюго пола было:

Въ 1885 году . . . . .	16,233
» 1886 » . . . . .	16,982
» 1887 » . . . . .	17,433

Число умершихъ:

Въ 1885 году . . . . .	12,104
» 1886 » . . . . .	11,540
» 1887 » . . . . .	16,386

Свѣдѣнія о естественномъ приростѣ по городамъ и уѣздамъ въ отдѣльности представляются въ слѣдующемъ видѣ:

Прибыло или убыло:			
Города:	Состояло	душъ	‰
Баку . . . . .	45,679	+41	+0,1
Куба . . . . .	13,730	—83	—0,6
Шемаха . . . . .	28,545	+95	+0,3
Ленкорань . . . . .	5,618	+61	+1,1
<hr/>			
	93,572	+114	+0,12
Уѣзды:			
Бакинскій . . . . .	54,881	+251	+0,5
Кубинскій . . . . .	185,149	—579	—0,3
Шемахинскій . . . . .	104,880	+396	+0,3
Геокчайскій . . . . .	76,077	+371	+0,5

Ленкоранскій . . . . .	124,508	—193	—0,1
Джеватскій . . . . .	103,480	+677	+0,6
	648,975	+923	+0,14
Всего въ губерніи . . . . .	742,547	+1037	+0,14
Въ 1886 г. прирость составляла . . . . .			+0,9
„ 1885 „ „ „ „ . . . . .			+0,7

Естественный прирость за отчетный годъ составляетъ ровно  $\frac{1}{10}$  нормального (1,4) прироста.

Разсчитывая на 1 тысячу душъ населенія, въ отчетномъ году было:

Браковъ . . . . .	7,6	Въ 1886 г.	7,2
Рожденій . . . . .	23,5	»	28,2
Смертныхъ случаевъ . . . . .	22,1	»	19,1
Смертность по отношенію къ рождаемости составляла:			
Въ 1887 году . . . . .			94,0%
» 1886 » . . . . .			67,7 »
» 1885 » . . . . .			74,5 »

Не принимая въ счетъ незначительныхъ колебаній отъ пришлыхъ людей, временно прибывающихъ на заработки, населеніе губерніи къ концу отчетнаго года представляетъ слѣдующія величины:

Города:	Состояло къ началу года.			Къ концу года состоитъ.
	Приб.	Убыл.		
Баку . . . . .	45,679	41	—	45,702
Куба . . . . .	13,730	—	83	13,647
Шемаха . . . . .	28,545	95	—	28,640
Ленкорань . . . . .	5,618	61	—	5,679
	93,572	197	83	93,686
Уѣзды:				
Бакинскій . . . . .	54,881	251	—	55,132
Кубинскій . . . . .	185,149	—	579	184,570
Шемахинскій . . . . .	104,880	396	—	105,276
Геокчайскій . . . . .	76,077	371	—	76,448
Ленкоранскій . . . . .	124,508	—	193	124,315
Джеватскій . . . . .	103,480	677	—	104,157
	648,975	1695	772	649,898
Всего въ губерніи	742,547	1892	855	743,584

Къ обзору прилагается вѣдомость № 3 о движеніи населенія въ губерніи.

II. ПОДАТИ И ПОВИННОСТИ.

а) Окладные сборы.

1. Состояло на 1887 годъ недоимки:

Подымной и поземельной подати и штрафныхъ:

	р.	к.	р.	к.
Съ казенныхъ крестьянъ .	33,235	63		
„ городскихъ жителей .	49,971	19		
			83,206	82

2. Причитается оклада за отчетный годъ:

Съ казенныхъ крестьянъ .	424,864	78		
„ городскихъ жителей .	38,220	—		
			463,084	78

3. Вновь причислено:

Съ казенныхъ крестьянъ

Недоимки и штрафа .	764	44		
Оклада . . . . .	7,665	20		
			8,429	64

Съ городскихъ жителей:

Недоимки и штрафа .	491	38		
Оклада . . . . .	325	50		
			816	88
			9,246	52
			555,538	12

Изъ этой суммы исключено:

Съ казенныхъ крестьянъ:

Недоимки . . . . .	4,609	15		
Оклада . . . . .	6,334	47		
			10,943	62

Съ городскихъ жителей:

Недоимки . . . . .	292	61		
Оклада . . . . .	102	—		
			394	61
			11,338	23

Подлежало въ отчетномъ году взысканію 544,199 89.

Въ отчетномъ году взыскано:

Съ казенныхъ крестьянъ

Недоимки и штрафа .	9,546	11		
Оклада . . . . .	412,951	69		
			422,497	80

Съ городскихъ жителей:

Недоимки и штрафа .	19,033	57		
Оклада . . . . .	19,267	55		
			38,301	12
			460,789	92

Остается не взысканныхъ на 1888 годъ:

Съ казенныхъ крестьянъ

Недоимки и штрафа .	19,844	81		
Оклада . . . . .	13,243	82		
			33,088	63



Съ городскихъ жителей			
Недоимки и штрафа	31,136	39	
Оклада . . .	19,175	95	
			<u>50,312 34</u>
			<u>83,400 97</u>

б) Земскій сборъ.

1	Состояло на 1887 годъ, разныхъ наименованій:		
	Съ казенныхъ крестьянъ . . .	24,791	—
	» городскихъ жителей . . .	16,003	75
			<u>40,794 75</u>
2.	Окладъ за отчетный годъ		
	Съ казенныхъ крестьянъ . . .	465,573	29
	» городскихъ жителей . . .	20,927	—
			<u>486,500 29</u>
3.	Вновь причислено:		
	Съ казенныхъ крестьянъ		
	Недоимокъ . . .	1,520	66
	Оклада . . .	7,842	12
			<u>9,362 78</u>
	Съ городскихъ жителей		
	Недоимки . . .	202	15
	Оклада . . .	213	1
			<u>415 16</u>
			<u>9,777 94</u>
			<u>537,072 98</u>

Изъ этой суммы исключено:

	Съ казенныхъ крестьянъ		
	Недоимки . . .	569	41
	Оклада . . .	8 550	85
			<u>9,120 26</u>
	Съ городскихъ жителей		
	Недоимки . . .	132	66
	Оклада . . .	58	50
			<u>191 16</u>
			<u>9 311 42</u>

Въ отчетномъ году подлежало взысканію 527,761 56.

Въ отчетномъ году взыскано:

	Съ казенныхъ крестьянъ		
	Недоимки . . .	6,785	25
	Оклада . . .	454,706	—
			<u>461,491 25</u>
	Съ городскихъ жителей		
	Недоимки . . .	8,022	70
	Оклада . . .	12,248	3
			<u>20,270 73</u>
			<u>481,761 98</u>

Остается невзысканных на 1888 годъ:

Съ казенныхъ крестьянъ

Недоимки . . . 18,957 —

Оклада . . . 10,158 56

29,115 56

Съ городскихъ жителей

Оклада . . . 8,833 48

Недоимки . . . 8,050 54

16,884 2

45,999 58

в) Взысканія разныхъ вѣдомствъ.

Военнаго Министерства.

Состояло на 1887 г. недоимки . . . 35 —

Причислено оклада . . . 1,902 82

1,937 82

Не взыскано ничего.

Остается невзысканных на 1888 г. . . . 1,937 82

Морскаго Министерства.

Состояло на 1887 годъ недоимки . . . 63,092 90

Оклада . . . 3,216 —

66,308 90

Не взыскано ничего.

Остается невзысканных на 1888 годъ . . . 66,308 90

Министерства Финансовъ.

Состояло на 1887 г. невзысканныхъ

Недоимки . . . 102,464 33

Оклада . . . 5,821 70

108,286 3

Къ тому причислено

Недоимки . . . 15,901 94

Оклада . . . 90,464 57 106,366 51

Изъ того исключено

Недоимки . . . 15,522 1

Оклада . . . 27,323 17 42,845 18

Въ отчетномъ году взыскано

Недоимки . . . 7,707 63

Оклада . . . 6,316 52

14,024 15

Остается недовзысканных на 1888 г. . . . 157,783 21

Министерства Государственныхъ Имуществъ.

Состояло на 1887 г. невзысканныхъ

Недоимки . . . 377,242 81

Оклада . . . 533,905 43

911,148 24

Къ тому причислено		
Недоимки . . .	3,267 60	
Оклада . . .	7,624 79	
	<u>          </u>	10,892 39
Изъ того исключено		
Недоимки . . .	291,735 34	
Оклада . . .	519,459 76	
	<u>          </u>	811,195 10
Въ отчетномъ году взыскано		
Недоимки . . .	4,257 63	
Оклада . . .	10,268 88	
	<u>          </u>	14,526 51
Остается невзысканныхъ на 1888 г. . . . . 96,319 2		

Министерства Внутреннихъ Дѣлъ.

Состояло на 1887 г. невзысканныхъ		
Недоимки . . .	108,111 74	
Оклада . . .	61,118 —	
	<u>          </u>	169,229 74
Къ тому причислено		
Недоимки . . .	— 2	
Оклада . . .	534 50	
	<u>          </u>	534 52
Изъ того исключено недоимки . . . . . 34 92		
Въ отчетномъ году взыскано:		
Недоимки . . .	2,573 30	
Оклада . . .	48,099 52	
	<u>          </u>	50,672 82
Остается невзысканныхъ на 1888 годъ . . . . . 119,056 52		

Министерства Народнаго Просвѣщенія.

Состояло на 1887 г. невзысканныхъ		
Оклада . . . . .	8,350 —	
Къ тому причислено:		
Оклада . . . . .	200 —	
Въ отчетномъ году взыскано . . . . . 8,350 —		
Остается невзысканныхъ на 1888 годъ . . . . . 200 —		

Министерства Юстиціи.

Состояло на 1887 г. невзысканныхъ:		
Недоимки . . .	9,958 74	
Оклада . . .	32 50	
	<u>          </u>	9,991 24
Къ тому причислено:		
Недоимки . . .	70 65	
Оклада . . .	7,016 64	
	<u>          </u>	7,087 29

Изъ того исключено:			
Недоимки . . . . .	1,173	99	
Оклада . . . . .	5	75	
			<u>1,179 74</u>
Въ отчетномъ году взыскано:			
Недоимки . . . . .	405	80	
Оклада . . . . .	2,083	74	
			<u>2,489 54</u>
Остается невзысканныхъ на 1888 годъ . . . . .			13,409 25

Неокладныхъ недоимокъ земскаго собора.

Состояло на 1887 г. невзысканныхъ:			
Недоимки . . . . .	39,956	26	
Къ тому причислено:			
Недоимки . . . . .	30,447	56	
Оклада . . . . .	5,472	23	35,919 79
Изъ того исключено:			
Недоимки . . . . .	60	52	
Оклада . . . . .	168	73	
			<u>229 25</u>
Въ отчетномъ году взыскано:			
Недоимокъ . . . . .	2,597	30	
Оклада . . . . .	813	50	
			<u>3,410 80</u>
Остается невзысканныхъ на 1888 г. . . . .			72,236 —
А всего . . . . .			<u>656,651 27</u>

Всего по тремъ категоріямъ:

Состояло на 1887 годъ:			
Недоимокъ . . . . .	824,863	35	
Оклада . . . . .	1,562,028	70	
Къ тому причислено . . . . .	181,927	78	
			<u>2,568,819 83</u>
Изъ того исключено . . . . .	876,133	84	
Подлежало взысканію въ отчетномъ году . . . . .	1,692,685	99	
Взыскано . . . . .	1,036,034	72	
Остается невзысканныхъ . . . . .	656,651	27	

Сравнивая платежи отчетнаго года съ предшествующимъ, именно:

	1886.		1887.		Болѣ.		Менѣ.	
	Руб.	К.	Руб.	К.	Руб.	К.	Руб.	К.
Состояло недоимокъ къ началу года . . . . .	971,543	51	824,863	35	—	—	146,680	16
Оклада . . . . .	1,558,375	68	1,562,028	70	4,653	2	—	—
Причисленій . . . . .	69,456	3	181,927	78	112,471	75	—	—
Отчисленій . . . . .	695,309	62	876,133	84	180,824	22	—	—
Взыскано . . . . .	1,079,202	25	1,036,034	72	—	—	43,167	53
Остается къ концу года								
недоимокъ . . . . .	824,863	35	656,651	27	—	—	168,212	8

Изъ слѣдующаго за симъ распредѣленія недоимокъ по отдѣльнымъ административнымъ районамъ видно, что болѣе  $\frac{2}{3}$  лежатъ на городахъ и лишь менѣе  $\frac{1}{3}$  собственно на сельскомъ населеніи уѣздовъ, именно:

Состоитъ на 1888 годъ невзысканныхъ:

По городу Баку . . . . .	231,759 74
» » Кубъ . . . . .	61,700 91
» » Шемахъ . . . . .	135,188 40
На городъ Ленкорани . . . . .	12,983 96
» мѣст. Сальянахъ . . . . .	3,034 7
	<hr/>
	444,667 8
По уѣзду Бакинскому . . . . .	36,677 74
» » Кубинскому . . . . .	20,354 65
» » Шемахинскому . . . . .	75,664 46
» » Геокчайскому . . . . .	7,094 75
» » Ленкоранскому . . . . .	20,208 8
» » Джеватскому . . . . .	51,984 51
	<hr/>
	211,984 19
	<hr/>
	656,651 27

Изъ недоимокъ, лежащихъ на городахъ Бакинской губерніи, самую крупную величину представляютъ недоимки, числящіяся по городу Баку, но изъ общей суммы этихъ недоимокъ, достигающей 231,759 р. 74 к., собственно на городское населеніе упадетъ 85,613 р. 99 к. (государственныхъ и земскихъ сборовъ 19,382 р. 99 к. и пособіе казнѣ на квартирное довольствіе офицеровъ флота 66,231 р.), остальные же 146,145 р. 75 к. образовались изъ произведенныхъ на разныхъ лицъ начетовъ, а также перечисленій въ смѣтныхъ подраздѣленіяхъ кредитовъ. Для примѣра въ этомъ отношеніи можно указать на недоимку въ 25,015 р. 9 коп. пособія казнѣ изъ суммъ губернскаго земскаго сбора, разные начеты на 27.619 р. 7 к., штрафы за написание долговыхъ росписокъ на простой бумагѣ, въ суммѣ 31,930 р. 55 к. и т. п.

г) Акцизные сборы:

По 3-му Округу Закавказскаго Акцизнаго Управленія въ отчетномъ году поступило дохода по Бакинской губерніи:

Питейнаго акциза съ разсроченнаго вина и спирта, съ винокурения, пиво и медоварения и патентнаго сбора . . . . . 307,987 33

Взысканій и штрафовъ за нарушеніе питейнаго устава . . . . . 300 50

---

308,287 83

Бандерольный сборъ, табачные патенты и раскурочныя марки .	152,365 27	
Взысканій и штрафовъ за нарушение питейнаго устава . . . . .	295 61	
	<u>          </u>	152,660 88
Всего . . . . .		<u>          </u> 460,948 71

Оба эти вида сборовъ въ совокупности превышаютъ цифру поступления предшествовавшаго года на 63,331 74 т. е. почти на 16<sup>0</sup>/<sub>0</sub>.

Въ отдѣльности-же акцизный сборъ съ питей увеличился за это время на . 39,578 37 т. е. на 14<sup>0</sup>/<sub>0</sub>  
а сборъ съ табаку на . 23,753 37 т. е. на 18<sup>0</sup>/<sub>0</sub>

д) Городскіе доходы.

Доходовъ этого рода по городу Баку, по смѣтѣ на 1887 годъ назначено было къ поступленію 420,152 руб. 27 коп., въ дѣйствительности-же получено всего 334,600 руб. 68 к. Такимъ образомъ поступления въ 1887 году противъ назначеній не оправдались на 85,551 руб. 59 коп., т. е. на 20<sup>0</sup>/<sub>0</sub>.

Доходовъ поступило:

	1886 г.	1887 г.
Оброчныя статьи . . . . .	36,158 97	54,916 44
Налоги съ недвижимыхъ имуществъ	27,064 29	23,680 23
Налоги съ промысловъ . . . . .	39,731 33	31,493 19
Доходы случайные . . . . .	70,190 30	55,407 24
Поступленія разнаго рода . . . . .	112,590 39	120,526 35
Доходы оборотные . . . . .	2,729 2	2,558 20
Недоимки разнаго рода . . . . .	38,407 97	45,884 29
Остатовъ наличныхъ денегъ . . . . .	— —	134 74
	<u>          </u>	<u>          </u>
	326,872 27	334,600 68

Въ сравненіи съ предшествовавшимъ отчетному годоу, городскіе доходы гор. Баку увеличились весьма мало, всего на 7728 руб. 41 коп., или на 2<sup>0</sup>/<sub>0</sub>, тогда какъ возростаніе доходовъ 1886 года сравнительно съ 1885 годомъ, достигало 37,918 руб. 50 коп., или 13<sup>0</sup>/<sub>0</sub>. Такое, повидимому, уменьшеніе развитія доходности городской кассы надо приписать исключительно неисправности поступления платежей по нѣкоторымъ статьямъ смѣты доходовъ. Въ подтвержденіе основательности такого вывода, служатъ, между прочимъ, „оброчныя статьи“ и „налоги съ недвижимаго имущества“. Хотя поступления по этимъ двумъ статьямъ вполне обеспечены (первая договорами, а вторая самимъ имуществомъ), тѣмъ не менѣ первая изъ этихъ статей дала недоборъ въ 13,172 руб. 89 коп., а вторая въ 44,589 руб. 12 коп. Не

оправдались также надежды и по статьѣ «недоимокъ разнаго рода», давшей недоборъ въ 42,219 руб. 56 коп.

Расходы обязательные:

Воинскія повинности . . . . .	12,505	56	
Полиція . . . . .	33,327	36	
Пожарная часть . . . . .	5,678	82	
Тюремный замокъ . . . . .	2,482	25	
Врачебная часть . . . . .	5,316	77	
Расходы по найму помѣщенія и сто- рожей для мировыхъ судей . . . . .	1,010	—	
			<u>60,320 76</u>

Необязательные:

Народное образованіе . . . . .	38,163	97	
Торговля и промышленность . . . . .	440	10	
Больница . . . . .	14,922	38	
Бладбища и пособія . . . . .	1,241	10	
Благоустройство города . . . . .	38,511	41	
Городское общественное управленіе . . . . .	56,747	14	
Долги гор. Баку . . . . .	152,785	83	
			<u>363,132 69</u>

Болѣе предшествовавшаго года на 46,249 руб. 99 коп. или на 14<sup>0</sup>/<sub>0</sub>.

Сравнительное значеніе различныхъ статей расходовъ по гор. Баку выражается въ слѣдующихъ цифрахъ:

Расходы обязательные . . . . .	16,6 <sup>0</sup> / <sub>0</sub>
Народное образованіе . . . . .	10,4 »
Торговля и промышленность . . . . .	0,1 »
Больница, бладбища и пособія . . . . .	4,4 »
Благоустройство города . . . . .	10,6 »
Городское общественное управленіе . . . . .	15,4 »
Долги гор. Баку . . . . .	42,5 »
	<u>100,0 »</u>

Изъ всѣхъ расходовъ, почти безъ малаго половина ушла на уплату долговъ за прежнее время, въ томъ числѣ 69,317 р. 13 к. или 45<sup>0</sup>/<sub>0</sub> всей суммы употреблено на погашеніе долга за устройство городскихъ мостовыхъ и постройку зданія женской гимназіи.

е) Платежи крестьянъ въ пользу владѣльцевъ.

Общее количество денежныхъ повинностей, уплачиваемыхъ ежегодно поселянами Бакинской губерніи землевладѣльцамъ, представляется въ слѣдующихъ цифрахъ:

	Руб.	Коп.
Въ Кубинскомъ уѣздѣ . . . . .	5,552	90
— Шемахинскомъ . . . . .	5,700	61
— Геокчайскомъ . . . . .	6,106	54
— Джеватскомъ . . . . .	3,593	46

— Ленкоранскомъ . . . . . 2,433 10

А всего по губерніи . 23,386 61

Какъ указанные выше денежные платежи, такъ и повинность натурою, въ размѣрѣ  $\frac{1}{10}$  части урожая, поступили въ отчетномъ году довольно успѣшно и безъ всякихъ особыхъ понудительныхъ мѣръ.

ж) Натуральная повинности.

Отбываніе натуральной воинской повинности въ Бакинской губерніи, какъ и во всемъ Закавказскомъ краѣ, началось въ отчетномъ году.

Дѣйствія Уѣздныхъ Присутствій

	Начались:	Окончились:
Бакинскаго . . . . .	12 ноября	29 ноября.
Шемахинскаго . . . . .	1 ноября	15 ноября.
По возрасту, призыву подлежало:		
Туземцевъ . . . . .		598
Нетуземцевъ . . . . .		254
		<u>852</u>

По разверсткѣ, подлежало назначенію въ войска:

Изъ туземцевъ . . . . .	48
„ нетуземцевъ . . . . .	36
	<u>84</u>

Они распредѣлялись:

А. По сословіямъ:

	Туземцы.	Нетуземцы.
Дворянъ потомственныхъ . . . . .	1	1
Мѣщанъ и цѣховыхъ . . . . .	6	3
Крестьянъ . . . . .	41	31
Состоящихъ на государственной службѣ . . . . .	—	1
	<u>48</u>	<u>36</u>

Б. По національностямъ:

Туземцы: Евреевъ . . . . .	7
Армянъ . . . . .	41
	<u>48</u>

Нетуземцы: Русскихъ, малороссовъ  
и бѣлоруссовъ . . . . . 36

В. По вѣроисповѣданіямъ:

Туземцы: Лютеранъ . . . . .	1
Евреевъ . . . . .	7
Армяно-григоріанъ . . . . .	40
	<u>48</u>

Нетуземцы: Православныхъ и еди-  
новѣрцевъ . . . . . 6  
Раскольниковъ . . . . . 30

36

Г. По правамъ на льготу по семейному положенію:



Не имѣющихъ права:	Туземцевъ . . . . .	48	
	Нетуземцевъ . . . . .	36	
		<hr/>	84
Д. По образованію:			
а) Имѣющихъ право на сокращеніе срока службы:			
		Туземцевъ.	Нетузем.
По 1 пун. ст. 56 уст. . . . .		1	1
„ 2 „ „ „ „ . . . . .		—	1
б) Неимѣющихъ права на сокращеніе срока службы:			
Умѣющихъ читать и писать плп толь			
ко читать . . . . .		4	21
Неграмотныхъ . . . . .		43	13
		<hr/>	
		48	36
Е. По семейному положенію:			
Женатыхъ . . . . .		5	24
Ж. По способности къ службѣ:			
Строевой . . . . .		48	35
Нестроевой . . . . .		—	1
		<hr/>	
		48	36
З. По росту:			
1) Въ 2 арш. 2 <sup>1</sup> / <sub>2</sub> верш. . . . .		1	—
2) — 2 — 3 — . . . . .		8	3
3) — 2 — 4 — . . . . .		13	4
4) — 2 — 5 — . . . . .		11	7
5) — 2 — 6 — . . . . .		10	11
6) 2 — 7 — . . . . .		5	9
7) — 2 — 8 — . . . . .		—	2
Съ недостаточнымъ ростомъ . . . . .		—	—
		<hr/>	
		48	36
Назначена отсрочка:			
По невозможности . . . . .		6	4
По нахожденію подъ судомъ и слѣдствіемъ . . . . .		1	—
Отправлены въ лазаретъ:			
На испытаніе . . . . .		2	1
Неявились къ призыву . . . . .		15	2
		<hr/>	
		24	7
Освобождены отъ жеребья			
По ст. 54 уст. . . . .		3	4
Освобождены отъ воинской повинности			
По ст. 62 . . . . .		—	—
Число лицъ, коимъ опредѣленъ возрастъ по наружному виду			
по ст. 137 и 138 уст. . . . .		54	41

Изъ того числа внесены въ списокъ  
дополнительно

по ст. 139 уст. . . . .	5	7
Всего вынутію жеребья подлежало .	462	242
На основаніи 154 ст. уст.:		
а) Зачислено въ ратники ополченія .	397	192
б) Освобождено отъ этого зачисленія по неспособности носить оружіе .	5	9
	<u>402</u>	<u>201</u>

Выдано свидѣтельствъ о припискѣ къ призывнымъ  
участкамъ:

Туземцамъ. Нетуземцамъ.

а) Лицамъ означеннымъ въ ст. 95 уст. . . . .	6	23
б) Прочимъ лицамъ, обязан- нымъ по ст. 97 уст., получить эти свидѣтельства . . . . .	1	1
	<u>7</u>	<u>24</u>

Поступили въ войска вольно-  
опредѣляющимися . . . . .

— 2

Принято жалобъ:

а) Письменныхъ . . . . .	450	89	Итого. 539
б) Словесныхъ . . . . .	98	5	103
	<u>548</u>	<u>94</u>	<u>642</u>

Изъ того числа:

а) На неправильности въ призыв- ныхъ спискахъ . . . . .	359	59	418
б) По назначенію льготъ . . . . .	180	30	210
в) По опредѣленію возраста по на- ружному виду . . . . .	9	4	13
г) По опредѣленію годности къ службѣ . . . . .	—	1	1
	<u>548</u>	<u>94</u>	<u>642</u>

Изъ числа поданныхъ жалобъ признаны уважительными:

а) На неправильность въ призыв- ныхъ спискахъ . . . . .	205	26	231
б) По назначенію льготъ . . . . .	112	15	127
в) По опредѣленію возраста по на- ружному виду . . . . .	2	3	5
	<u>319</u>	<u>44</u>	<u>363</u>

Перенесено жалобъ:

Въ Губернское по воинской повин- ности Присутствіе . . . . .	3	7	10
---	---	---	----

Въ Правительствующій Сенатъ по  
ст. 211 уст. . . . . 2 2 4

Расходы казны.

По ст. 164 устава

а) На путевое, квартирное и порціонное довольствіе . . . . .	466 р. 60 к.
б) На канцелярскіе и проч. расходы . . . . .	1647 » 28 »
в) На заготовленіе предметовъ для измѣренія роста и для изслѣдованія здоровья людей . . . . .	111 » 94 »
	<hr/>
	2225 » 82 »

По 166 и 167 ст. уст.:

а) На путевое, квартирное и порціонное довольствіе . . . . .	363 » 92 »
б) На заготовленіе предметовъ для измѣренія роста и изслѣдованія здоровья людей . . . . .	277 » 51 »
	<hr/>
	641 » 43 »

Всего . . . . . 2867 » 25 »

Кромѣ воинской повинности, населеніе губерніи отбывало еще въ прошломъ году, по прежнимъ примѣрамъ, натуральную повинность по исправленію дорогъ, истребленію саранчи, выставленію подводъ подъ воинскія команды и арестантовъ, а также квартирную повинность.

Въ теченіе отчетнаго года для проходившихъ воинскихъ командъ и этаповъ съ арестантами выставлено:

Подводъ . . . . .	1,437
Вьюковъ . . . . .	371

Для исправленія-же дорогъ, гатей, водопроводныхъ канавъ и истребленія саранчи выставлено:

Подводъ . . . . .	1,153
Вьюковъ . . . . .	213
Пѣшихъ рабочихъ . . . . .	10,281

Поденная плата существовала слѣдующая:

За подводу . . . . .	1 р. 20 к.
— вьючную лошадь . . . . .	— „ 90 „
Пѣшему рабочему . . . . .	— „ 50 „

Означенная натуральная повинность при переложеніи ея на деньги исчисляется въ 8,440 руб. 20 коп.

III. ОБЩЕСТВЕННОЕ БЛАГОУСТРОЙСТВО.

а) Казенныя общественныя зданія.

1) Окончена въ отчетномъ году постройка тюрьмы въ г. Баку на Баиловомъ мысѣ, на сумму 47,846 руб. 74 к. Работы окончены въ февралѣ.

2) Оконченъ капитальный ремонтъ этапно-всадничьихъ помѣщеній при Яломинской и Кизиль-Бурунской почтовыхъ станціяхъ Кубинскаго уѣзда. Работы, всего на сумму 833 руб., окончены въ октябрѣ.

3) Оконченъ капитальный ремонтъ этапно-всадничьяго помѣщенія при Хидырзиндинской почтовой станціи, того-же уѣзда, на сумму 534 руб. Работы окончены въ октябрѣ.

4) Производился капитальный ремонтъ зданія шемахинскаго уѣзднаго казначейства, на сумму 6,552 руб. Работы начаты въ августѣ мѣсяцѣ и остались къ началу 1888 года неоконченными.

5) Окончены работы по капитальному ремонту зданія ленкоранскаго уѣзднаго казначейства на сумму 800 руб. Работы окончены въ декабрѣ отчетнаго года.

#### б) Дороги и мосты.

1) Производился ремонтъ Ахсунскаго шоссе, Шемахинскаго уѣзда, съ искусственными на немъ сооруженіями, на сумму 12,146 руб. въ годъ. Работы сданы съ подряда на 3 года, срокъ ихъ окончанія—1-е мая 1890 года.

2) Построенъ деревянный мостъ на 3-й верстѣ отъ гор. Ленкорани, по объѣздной почтовой дорогѣ, подъ № 9, на сумму 1858 руб.; работы окончены въ сентябрѣ отчетнаго года.

3) Производилась постройка деревяннаго моста черезъ рѣчку Армянку, по почтовому тракту, близъ сел. Андреевки, Ленкоранскаго уѣзда, на сумму 4,351 руб. Работы остались въ отчетномъ году неоконченными.

4) Построены шесть мостиковъ на почтовой дорогѣ между Пришибомъ и Николаевкою, Ленкоранскаго уѣзда, на сумму 2,776 руб. Постройка окончена въ ноябрѣ.

5) Продолжаются производимыя натуральными земскими средствами работы по устройству шоссе отъ гор. Кубы до границы губерніи, которыя въ отчетномъ году остались еще неоконченными.

6) Продолжаются и также остались неоконченными производящаяся тѣмъ же способомъ работы по устройству шоссе отъ мѣст. Геокчая до станціи Уджары закавказской желѣзной дороги.

7) Также натуральною повинностью устроено шоссе между селеніями Пришибъ и Николаевка, Ленкоранскаго уѣзда.

Кромѣ выше перечисленныхъ работъ, техниками Губернскаго Правленія произведены подготовительныя работы по смѣтѣ на перестройку зданія бывшаго военнаго лазарета подъ помѣщеніе заведенія св. Нины и нивеллировка въ гор. Баку площади и изслѣдованіе на ней грунта, въ виду предположенной постройки на ней новаго соборнаго храма.

**Дѣятельность Бакинскаго почтово-телеграфнаго  
Округа по Бакинской губерніи.**

Въ Бакинской губерніи въ отчетномъ году состояло учрежденій вѣдомства округа:

Губернская почтовая контора I класса въ гор. Баку . . . . .	1
Телеграфная станція I класса въ гор. Баку . . . . .	1
Почтово телеграфныхъ конторъ:	
IV класса въ гор. Шемахѣ . . . . .	1
V класса въ гор. Кубѣ и Ленкорани . . . . .	2
VI класса въ Русской Астарѣ, на Божьемъ Промыслѣ, въ Геокчаѣ, Кусарахъ, Пришибѣ и Сальянахъ . . . . .	6
Телеграфныхъ станцій VI разряда въ Апшеронѣ и Беясуварѣ . . . . .	2
Почтовыхъ станцій съ приѣмомъ всякаго рода корреспонденцій въ Аджи-Кабулѣ, Балаханахъ, Кюрдмирѣ, Сураханахъ и Уджарахъ . . . . .	5
Почтово-телеграфное отдѣленіе въ Черномъ городѣ . . . . .	1
Почтовое отдѣленіе на станціи Девичи . . . . .	1
Всего . . . . .	20

Первое мѣсто по размѣрамъ дѣятельности занимаютъ почтово-телеграфныя учрежденія гор. Баку, включая Черный городъ.

Въ отчетномъ году было:

	Въ гор. Баку.	Въ проч. мѣстахъ.	Всего въ губерніи.
Почтовыхъ ящиковъ . . . . .	18	21	39
Телеграфныхъ аппаратовъ . . . . .	9	16	25
Чиновниковъ . . . . .	62	45	107
Нижнихъ служителей . . . . .	37	30	67

Движеніе корреспонденціи:

Простыя письма:			
Получено . . . . .	588,438	165,073	753,511
Отправлено . . . . .	20,465	1,579	22,044
Бандерольныхъ отпра- вленийъ:			
Получено . . . . .	97,986	23,459	121,445
Отправлено . . . . .	13,385	5	13,390
Заказныхъ:			
Получено . . . . .	72,283	27,469	99,752
Отправлено . . . . .	3,115	582	3,697

Денежныхъ пакетовъ:

Получено число	45,831	19,057	64,888
На сумму	63.745,758 р.	4.271,510 р.	68.017,268 р.
Отправлено число	36,601	22,691	59,292
На сумму	4.401,597 р.	8.830,270 р.	13.231,867 р.
Посылокъ цѣнныхъ:			
Получено число	7,868	6,164	14,022
На сумму	242,894 р.	285,459 р.	528,352 р.
Отправлено число	5,417	3,978	9,395
На сумму	185,135 р.	260,607 р.	445,742 р.
Посылокъ безъ цѣны:			
Получено	559	1,641	2,200
Отправлено	65	210	275
Телеграммъ разнаго рода:			
Получено	211,491	37,381	248,871
Отправлено	210,104	37,594	247,698
Доходовъ поступило:			
Почтовыхъ	67,234 р.	25,075 р.	92,309 р.
Телеграфныхъ	77,486 р.	20,537 р.	98,023 р.
Всего	144,720 р.	45,612 р.	190,332 р.
Произведено расходовъ			
	52,219	35,717	87,936
Менѣе противъ доходовъ на			
	92,501	9,895	102,396

Изъ этихъ цифръ видно, что гор. Баку по отношенію къ общимъ по губерніи итогамъ почтово-телеграфныхъ сношеній составляетъ:

Простая корреспонденція,

полученіе и отправка	608,904	изъ	775,555	78%
Бандерольная	111,371	»	134,835	83—
Заказная	75,398	»	103,449	73—
Денежная числомъ	82,432	»	124,180	66—
На сумму	68.147,355	»	81.249,135	84—
Посылка числомъ	13,909	»	25,892	54—
На сумму	428,029 р.	»	974,094 р.	44—
Телеграммы	421,595	»	496,569	85—

По доходамъ:

Почтовымъ	67,234 р.	»	92,309	73—
Телеграфнымъ	77,486	»	98,023	79—
Общимъ	144,720	»	190,332	76—
По расходамъ	52,219	»	87,936	60—
По сбереженіямъ	92,501	»	102,396	90—

Разность доходовъ и расходовъ (сбереженія) составляетъ:			
По гор. Баку . . . . .	92,501 р.	изъ 144,720 р.	64 <sup>0</sup> / <sub>0</sub>
» прочимъ мѣстамъ . . . . .	9,895	» 45,612	22—
Всего по губерніи. . . . .	102,396	» 190,332	54—

Такимъ образомъ изъ суммъ поступающихъ въ доходъ по всей губерніи за отчетный годъ было израсходовано менѣе половины и слѣдовательно большая половина составляетъ чистый доходъ казны отъ этой правительственной регалии.

### НАРОДНАЯ ПРАВСТВЕННОСТЬ.

По даннымъ представляемымъ административными дознаніями, число преступленій въ отчетномъ году было 1343, значительно менѣе, чѣмъ въ 1886-мъ (1642) и въ 1885-мъ (1740). Изъ нихъ первое мѣсто занимаютъ покушенія на чужую жизнь—убійства и пораненія, а затѣмъ покушенія на чужую собственность.

Названіе преступленій:	°/о изъ общаго числа.	
1) Убійство . . . . .	212	15,7
2) Покушеніе на убійство . . . . .	105	
Пораненія . . . . .	309	
Тяжкіе побои . . . . .	17	431 32,1
3) Кража и покушеніе на кражу . . . . .	223	16,6
4) Грабежъ, разбой и угонъ скота . . . . .	190	14,1
5) Поджоги и покушеніе на поджогъ . . . . .	213	15,8

Преступленія противъ чужой жизни составляютъ почти половину всѣхъ совершенныхъ преступленій (47,8<sup>0</sup>/<sub>0</sub>), а противъ чужой собственности (46,5<sup>0</sup>/<sub>0</sub>), т. е. величину также близкую къ половинѣ. На всѣ прочіе роды преступленій остается лишь 5,7<sup>0</sup>/<sub>0</sub>.

Господствующее проявленіе преступной воли въ посягательствѣ на чужую жизнь, составляющее такой громадный °/о, обуславливается какъ темпераментомъ туземнаго населенія, такъ не менѣе того всегда находящимся подъ руками оружіемъ. Впрочемъ, значительная часть убійствъ и пораненій совершаются изъ засады, будучи вызываемы мстительностью по старымъ счетамъ.

Въ числѣ преступленій противъ чужой собственности, выдающееся мѣсто занимаетъ отнятіе силою—грабежи, нападенія и т. под. преступления, характеризующія туземное населеніе, преимущественно мусульманское. Родственные и дружественныя связи разбойниковъ на мѣстномъ нарѣчій кочаговъ, съ населеніемъ и въ результатѣ ихъ укрывательство, при чемъ не мало вліяетъ страхъ отмщенія въ случаѣ открытія, облегчаютъ совершеніе разбоевъ, угонъ скота и проч.,

а лѣса въ однихъ мѣстностяхъ губерніи и повсемѣстно разбросанныя кочевки затрудняютъ преслѣдованіе. При наличности такихъ благоприятныхъ условій, такой большой процентъ грабежей и разбоя нисколько неудивителенъ. Совершаемая съ меньшею опасностью кражи лишь немногимъ превосходятъ грабежи.

Въ ряду преступленій противъ собственности замѣчательно велико число поджоговъ—162, не считая 51 случая неудавшихся покушеній. Преступленія эти весьма рѣдко вызваны корыстными цѣлями, преимущественно-же они совершаются изъ мести, единственно съ цѣлью истребить имущество врага и направляются на находящіеся въ поляхъ скирды хлѣба, стога сѣна или какія нибудь отдѣльныя постройки.

Къ сожалѣнію, собранная администраціею свѣдѣнія о преступленіяхъ не даютъ достаточныхъ указаній, кто были участники ихъ, такъ какъ по многимъ преступленіямъ виновные остаются неоткрытыми, а по многимъ не такъ скоро выясняется ихъ виновность. Представляемая прокурорскимъ надзоромъ свѣдѣнія, въ свою очередь, страдаютъ неполнотою, касаясь лишь случая, по которымъ приговоры суда состоялись въ окончательной формѣ.

Такихъ случаевъ въ отчетномъ году было 306 (на 1343 совершенныхъ преступленій) съ 357 участвовавшими въ нихъ преступниками. Число выясненныхъ такимъ образомъ преступленій составляетъ лишь около 23% всѣхъ совершенныхъ преступленій.

По численности своей преступленія располагаются въ слѣдующемъ порядкѣ:

	Число.	%
Смертоубійство и покушеніе на смертоубійство. . . . .	120	39,2
Кражи . . . . .	56	18,3
Разбой и грабежъ . . . . .	54	17,6
Нанесеніе ранъ и увѣчій . . . . .	15	4,9
Прочіе роды преступленій. . . . .	61	20,0
	<hr/>	<hr/>
	306	100,0

Число участвовавшихъ въ преступленіяхъ было:

Преступленія:	Муж.	Жен.
Смертоубійствъ . . . . .	132	4
Кражъ . . . . .	74	—
Разбой и грабежъ . . . . .	66	1
Нанесеніе ранъ и увѣчій . . . . .	15	—
Прочіе роды преступленій . . . . .	65	—
	<hr/>	<hr/>
	352	5



Раздѣленіе преступниковъ по возрастамъ даетъ слѣдующія указанія:

Число преступниковъ:		%
Въ возрастѣ до 17 лѣтъ . . . . .	6	1,7
Отъ 17—20 лѣтъ . . . . .	47	13,1
„ 21—30 „ . . . . .	198	55,5
„ 31—40 „ . . . . .	78	21,8
„ 41—50 „ . . . . .	25	7,0
„ 51—60 „ . . . . .	3	0,9
Свыше 60 „ . . . . .	—	—
	357	100,0

Хотя распредѣленіе преступниковъ по сословіямъ и не имѣетъ особеннаго интереса, въ виду того, что туземные дворяне (беки) по развитію своему мало отличаются отъ простонародія, нельзя не обратить вниманія, что изъ всего числа преступниковъ—357, дворянъ было лишь 5, т. е. менѣе 1½ 0/0.

Число участвовавшихъ въ преступленіяхъ женщинъ—тоже 5—также представляется замѣчательно малымъ.

#### ТЮРЬМЫ И АРЕСТАНТЫ.

Бакинскій тюремный замокъ, кромѣ мѣста заключенія по приговорамъ судебныхъ мѣстъ и подсудимыхъ мѣстныхъ, служитъ центральнымъ для всей губерніи пересыльнымъ пунктомъ, а также замѣняетъ собою смирительный домъ и арестантскія роты; за неимѣніемъ послѣднихъ, заключеніе въ тюрьмѣ вызываетъ слишкомъ большую численность заключенныхъ.

Въ началу года въ бакинской тюрьмѣ состояло:

	Муж.	Жен.	Итого.
По приговорамъ судебныхъ мѣстъ . . . . .	98	3	101
Ссылныхъ . . . . .	123	3	126
Пересыльныхъ . . . . .	9	—	9
Состоящихъ подъ судомъ и слѣд- ствіемъ . . . . .	143	2	145
	373	8	381

Въ теченіи года поступило:

По приговорамъ судебныхъ мѣстъ . . . . .	205	6	211
Ссылныхъ . . . . .	154	—	154
Пересыльныхъ . . . . .	636	45	681
Состоящихъ подъ судомъ и слѣд- ствіемъ . . . . .	386	9	395
	1381	60	1441

Въ теченіи года убыло:

По приговорамъ судебныхъ мѣстъ . . . . .	206	5	211
Ссылныхъ . . . . .	131	3	134

Пересыльных . . . . .	622	44	666
Состоящихъ подъ судомъ и слѣд- ствіемъ . . . . .	343	8	351
	<hr/>		<hr/>
	1302	60	1362

Въ концѣ отчетнаго года состояло:

По приговорамъ судебныхъ мѣстъ . . . . .	97	4	101
Ссылныхъ . . . . .	146	—	146
Пересыльных . . . . .	23	1	24
Состоящихъ подъ судомъ и слѣд- ствіемъ . . . . .	186	3	189
	<hr/>		<hr/>
	452	8	460

Въ шемахинской тюрьмѣ содержалось въ отчетномъ году 300 арестантовъ.

### ПОЖАРЫ.

Отчетный годъ въ пожарномъ отношеніи былъ болѣе благополученъ, чѣмъ предшествовавшій 1886. Общее число пожаровъ было 207, изъ нихъ въ городахъ 33 и въ уѣздахъ 174. Общая сумма причиненныхъ пожарами убытковъ была 81,683, изъ нея причиталось:

На городъ . . . . .	49,943 руб.
„ уѣзды . . . . .	31,740 „

Размѣръ убытковъ на каждаго пострадавшаго составляютъ:

Въ городахъ . . . . .	1,513 р. 42 к.
„ селеніяхъ . . . . .	114 „ — „
„ губерніи . . . . .	249 „ 78 „

На каждый пожаръ убытковъ причитается:

Въ городахъ . . . . .	1,513 р. 42 к.
„ уѣздахъ . . . . .	182 „ 41 „
„ губерніи . . . . .	394 „ 70 „

Пожарные убытки на одну душу населенія и сравненіе ихъ съ убытками, причиняемыми пожарами въ Европейской Россіи, приводятъ къ слѣдующему:

	Приходится на одну душу.	
	Въ Бакинской губерніи.	Въ Европейской Россіи.
Въ городахъ . . . . .	53 коп.	2 руб. 39 коп.
„ селеніяхъ . . . . .	5 „	1 „ 13 „
„ губерніи . . . . .	11 „	1 „ 28 „

Т. е. пожарные убытки жителей Бакинской губерніи ничтожны въ сравненіи съ происходящими въ Европейской Россіи, что по отношенію къ сельскимъ жителямъ объясняется какъ крайнею дешевизною построекъ и ихъ неудобовозгораніемъ, такъ и ихъ разъединенностью другъ отъ друга

садами и древесными насаждениями. Большая часть жилых построекъ туземцевъ — землянки и мазанки, а въ Бакинскомъ уѣздѣ — постройки изъ камня.

Значительная численность пожаровъ въ городѣ большею частью состоитъ изъ пожаровъ въ Черномъ городѣ, почти исключительно состоящемъ изъ керосиновыхъ заводовъ, гдѣ неосторожное обращеніе съ остатками отъ перегонки нефти, самовоспламеняющимися при преждевременномъ выпускѣ изъ кубовъ на воздухъ, вызываетъ частые пожары. Изъ приведенной суммы пожаровъ по гор. Баку (всего 49,943 р.) 45,000 р. падаютъ на сгорѣвшіе резервуары съ нефтью на заводѣ Мартиросова и Попова. Равно значительная часть пожаровъ въ Бакинскомъ уѣздѣ относится къ нефтянымъ промысламъ; въ самыхъ-же селеніяхъ уѣзда, построенныхъ начисто изъ камня, пожары составляютъ весьма рѣдкое явленіе.

Заслуживаетъ вниманія господствующая причина пожаровъ въ селеніяхъ губерніи — поджоги, отъ которыхъ изъ числа 174 пожаровъ произошло 147.

#### IV. НАРОДНОЕ ЗДРАВІЕ.

##### В р а ч и.

Всѣхъ врачей въ губерніи въ отчетномъ году состояло:

Уѣздныхъ . . . . .	7	
Больничныхъ . . . . .	1	
Городовыхъ . . . . .	5	
Земскихъ участковыхъ . . . . .	3	
Желѣзнодорожныхъ . . . . .	2	
Вольнопрактикующихъ . . . . .	6	
Членовъ Врачебнаго отдѣленія . . . . .	3	27
Женщинъ-врачей въ гор. Баку . . . . .	3	
Фармацевтовъ . . . . .	19	
Фельдшеровъ:		
При уѣздныхъ врачахъ . . . . .	14	
„ городскихъ . . . . .	5	
„ больницахъ и пріемныхъ покояхъ . . . . .	11	
„ учебныхъ заведеній . . . . .	1	
„ частныхъ заводахъ . . . . .	3	
Вольнопрактикующихъ . . . . .	1	35
Повивальныхъ бабокъ:		
Уѣздныхъ . . . . .	4	
Городовыхъ . . . . .	1	
При больницахъ и пріемныхъ покояхъ . . . . .	3	
„ частныхъ заводахъ . . . . .	1	
Вольнопрактикующая . . . . .	1	10

Вольнопрактикующихъ дантистовъ . . . . .	3
Цирюльниковъ . . . . .	36
Оспопрививателей . . . . .	40

### Больницы и аптеки.

Въ городѣ существуетъ городская больница на 40 кроватей, помѣщающаяся въ частномъ домѣ. Городское Управленіе предположило въ скоромъ времени открыть новую больницу на 100 кроватей, въ новомъ помѣщеніи, которое будетъ специально для этой цѣли построено.

2) Тамъ-же существуетъ желѣзнодорожный лазаретъ для служащихъ на закавказской желѣзной дорогѣ на 35 кроватей, который также предполагается расширить.

3) Въ гор. Кубѣ при мѣстной тюрьмѣ существуетъ больница для заключенныхъ на 15 кроватей.

4) Кромѣ того, въ отчетномъ году дѣйствовали три открытые въ 1884 году приѣмные покоя.

5) Въ мѣст. Сальянахъ, Джеватскаго уѣзда.

6) Въ сел. Кюрдамиръ, Шемахинскаго „

7) Въ мѣст. Геокчаѣ, Геокчайскаго „

Въ каждомъ находится отдѣленіе съ 4 кроватями.

Санитарные пункты, но безъ отдѣленій, съ постоянными кроватями, тогда-же учрежденные состоятъ:

8) Въ сел. Ивановкѣ, Геокчайскаго уѣзда и

9) Въ сел. Альвентъ, Шемахинскаго „

10) Съ 1885 года въ гор. Баку дѣйствуетъ частная лечебница для приходящихъ больныхъ.

Число лечившихся въ отчетномъ году было:

	Число	
	больныхъ.	Умершихъ.
Въ бакинской городской больницѣ . . . . .	1,215	61
Въ кубинской тюремной . . . . .	191	29
Въ приѣмныхъ покояхъ (амбулаторно):		
Сальянскомъ . . . . .	3,576	
Кюрдамирскомъ . . . . .	2,698	
Геокчайскомъ . . . . .	7,721	
Въ городской частной лечебницѣ . . . . .	3,785	

### А п т е к и .

Въ отчетномъ году аптекъ въ губерніи состояло 9.

Валовая выручка.

Въ гор. Баку:

1. И. Витушинскаго . . . . .	10,488 р. 89 к.
2. Наслѣдн. Эйхлера . . . . .	18,918 „ 58 „
3. К. Беккера . . . . .	3,719 „ 38 „
4. П. Чишкковскаго . . . . .	11,763 „ 5 „

На Балахано-Сабунчинской площади:

5. Мдивани . . . . .	4,084 „ 38 „
Въ мѣст. Сальянахъ, Джеватскаго уѣзда:	
6. Религіони . . . . .	1,907 „ 45 „
Въ гор. Кубѣ:	
7. Берневица . . . . .	3,300 „ 18 „
Въ гор. Ленкорани:	
8. Венцеля . . . . .	3,115 „ 8 „
Въ гор. Шемахѣ:	
9. Беккера . . . . .	5,139 „ 23 „
	<hr/>
	62,436 „ 22 „

Аптечное дѣло въ губерніи не процвѣтаетъ, что объясняется, во-первыхъ, дальностью разстояній между ними, а во-вторыхъ нелюбовью туземнаго населенія къ леченію у врачей и къ пользованію ихъ лекарствами и предпочтеніемъ, оказываемымъ своимъ доморощеннымъ знахарямъ — хакимамъ.

### Оспопрививаніе.

Въ городахъ:	Число вакцинированныхъ.
Баку . . . . .	463
Шемахѣ . . . . .	394
Ленкорани . . . . .	150
Кубѣ . . . . .	801
	<hr/>
	1,808

На 2,071 родившихся (87,3).

Въ уѣздахъ:	
Бакинскомъ . . . . .	452
Шемахинскомъ . . . . .	1,582
Ленкоранскомъ . . . . .	910
Кубинскомъ . . . . .	1,996
Джеватскомъ . . . . .	1,316
Геокчайскомъ . . . . .	938
	<hr/>
	7,194

На 15,359 родившихся (47<sup>0</sup>/<sub>100</sub>).

Всего въ губерніи . . . . . 9,002

На 17,430 родившихся (51,6<sup>0</sup>/<sub>100</sub>).

Нѣсколько менѣе 1886 года, когда число вакцинированныхъ, при 32 оспопрививателяхъ, было болѣе 12,000, что тоже объясняется недостаточно сознаваемымъ туземнымъ сельскимъ населеніемъ вредомъ отъ непривитія оспы и что приводитъ иногда къ большой убыли дѣтей отъ натуральной оспы.

### Б о л ѣ з н и.

Перечень болѣзней, ихъ развитіе и исходъ приводятся въ особо прилагаемой вѣдомости.

Болѣзни, выдающіяся какъ по сильной степени развитія, такъ и по причиненной ими смертности были:

По числу заболѣваній:

Малярія . . . . .	5,754	заболѣванія.
Корь . . . . .	2,764	„
Сифились и венерическія болѣзни . . . . .	1,619	„
Болѣзни органовъ дыханія . . . . .	1,419	„
» кости и клѣтчатки . . . . .	1,373	„
Раны и ушибы . . . . .	1,171	„
Желудочно-кишечный катарръ . . . . .	950	„
Болѣзни органовъ пищеваренія . . . . .	684	„

Прочія болѣзни не представляютъ значительнаго числа заболѣваній.

По смертельному исходу:

Корь—умерло . . . . .	572
Оспа » . . . . .	83
Тифъ » . . . . .	83
Дифтеритъ . . . . .	63
Желудочно-кишечный катарръ . . . . .	53
Раны и ушибы . . . . .	38

Смертность, причиненная прочими болѣзнями, ничего особеннаго не представляетъ.

Изъ упоминаемыхъ здѣсь болѣзней нѣкоторыя заслуживаютъ особаго вниманія.

Оспа. Появлялась во всѣхъ уѣздахъ, кромѣ Джеватскаго. Наибольшій причиненъ ею вредъ въ уѣздѣ Кубинскомъ, гдѣ изъ 185 случаевъ заболѣваній 83 окончились смертью.

Всего въ губерніи было отъ оспы:

	Заболѣваній.	Умерло.	%
Въ гор. Баку . . . . .	27	1	
Въ уѣздахъ:			
Бакинскомъ . . . . .	3	1	
Шемахинскомъ . . . . .	96	15	15,6
Геокчайскомъ . . . . .	81	16	19,7
Ленкоранскомъ . . . . .	20	4	20,0
Кубинскомъ . . . . .	185	46	24,5
	<hr/> 412	83	20,0

Дифтеритъ проявлялся въ 3 уѣздахъ губерніи:

Въ Бакинскомъ уѣздѣ . . . . .	22	6	27,2
» Шемахинскомъ » . . . . .	81	23	28,4
» гор. Шемахъ . . . . .	18	6	33,3
» Кубинскомъ уѣздѣ . . . . .	66	28	42,4
	<hr/> 187	63	33,7

Если число заболѣваній дифтеритомъ и не было особенно значительно, за то исходъ болѣзни былъ очень тяжелый,

особенно въ Кубинскомъ уѣздѣ, гдѣ она принимала характеръ эпидемическій въ двухъ селеніяхъ.

**К о р ь.** Причинила наибольшую смертность. Въ наибольшей степени она проявлялась въ уѣздѣ Геокчайскомъ, гдѣ на 683 заболѣванія было 62 случая смерти и съ еще болѣе тяжелымъ исходомъ въ еврейской слободѣ Кубинскаго уѣзда, гдѣ болѣло 537 и умерло 107 (19,9%). Всѣхъ случаевъ заболѣванія корью было въ губерніи 2764, умерло 572. Такой сильный уронъ отъ кори былъ результатомъ плохого ухода за дѣтьми, преимущественно въ недостаточномъ классѣ населенія.

Затѣмъ слѣдуетъ выдѣлить брюшной тифъ, которымъ болѣли жители преимущественно Геокчайскаго уѣзда: болѣло 180, умерло 38 (21,1%); всего въ губерніи болѣло 335, умерло 49 (14,3%).

Ни одна изъ другихъ болѣзней не проявляла въ такой мѣрѣ губительнаго вліянія на здоровье жителей и не причинила такой смертности. Такъ, незначительную смертность въ отчетномъ году причинила наиболѣе встрѣчающаяся болѣзнь малярія, случаевъ заболѣванія которою наблюдалось 5,754, изъ нихъ 17 съ смертельнымъ исходомъ.

Центромъ наибольшаго развитія болѣзни былъ уѣздъ Джебватскій, къ которому относятся почти все случаи, именно 11. Источникомъ развитія маляріи былъ необыкновенно большой разливъ рѣки Куръ, затонившей берега и образовавшей обширныя гніющія болота, вредное вліяніе которыхъ особенно усилилось въ жаркое и сухое лѣто.

Очень важно указать на случаи, доказывающіе, что малярія проникаетъ въ человѣческій организмъ не только въ водѣ, служащей питьемъ, какъ черезъ вдыхаемый воздухъ: селеніе Шемахинскаго уѣзда Ахсу, расположенное высоко и питающееся здоровою водою рѣчки Ахсу, вытекающей изъ горъ, было подвержено заболѣваніямъ маляріею не меньше, чѣмъ селенія, расположенныя въ нездоровыхъ прирѣчныхъ низменностяхъ. Равно часто и почти поголовно болѣетъ маляріею населеніе деръ Шарадиль, того-же уѣзда, лежащей еще выше и пользующейся прекрасною водою изъ горныхъ источниковъ.

Сифилисъ и венерическія болѣзни наблюдались менѣе всего въ мѣстностяхъ населенныхъ мусульманами. Случаевъ пользованія было:

Отъ сифилиса . . . . .	727
„ венерическихъ болѣзней . . . . .	992
	<hr/>
Всего. . . . .	1,619

Изъ нихъ въ лечебныхъ заведеніяхъ пользовались лишь 187 больныхъ, т. е. немного болѣе  $\frac{1}{10}$ , прочіе лечились внѣ больницъ.

На каждыя 10,000 душъ населенія приходилось больныхъ сказанными болѣзнями:

Въ Бакинскомъ уѣздѣ . . . . .	194,0
» Шемахинскомъ . . . . .	23,0
» Геокчайскомъ . . . . .	43,0
» Ленкоранскомъ . . . . .	0,3
» Джеватскомъ . . . . .	10,0
» Кубинскомъ . . . . .	0,1

Разсматривая въ отдѣльности группу заразныхъ болѣзней, ихъ можно раздѣлить на три слѣдующія категоріи:

1. Поражающія преимущественно дѣтскій возрастъ:

	Болѣло.	Умерло.	%
Заушница . . . . .	28	—	—
Холера (nostra). . . . .	20	4	20,0
Крoвавый поносъ . . . . .	173	3	0,1
Дифтеритъ . . . . .	187	63	33,7
Оспа . . . . .	412	83	20,1
Скарлатина . . . . .	36	—	—
Корь . . . . .	2,764	572	20,7
Коклюшъ . . . . .	65	—	—

Замѣчательно, что изъ числа болѣвшихъ этими болѣзнями, лишь только 6 пользовались въ лечебныхъ заведеніяхъ (умеръ 1—отъ кроваваго поноса).

2. Болѣзни, поражающія преимущественно людей рабочаго возраста:

	Болѣло.	Умерло.	%
Тифозныя формы . . . . .	480	83	17,3
Неточно опредѣленныя лихорадочныя формы . . . . .	35	—	—
Рожа . . . . .	70	2	0,2
Гнойное воспаленіе глазъ . . . . .	132	—	—
Бугорчатка . . . . .	63	7	1,1
Крупозное воспаленіе легкихъ . . . . .	110	7	0,6
Цынга . . . . .	235	—	—

Необходимо отмѣтить родъ термическихъ болѣзней—ожоги, являющіеся результатомъ преимущественно работы на нефтеперегонныхъ заводахъ и нефтяныхъ промыслахъ, съ значительнымъ % смертныхъ случаевъ.

Всѣхъ случаевъ ожоговъ было . 174

Изъ нихъ окончились смертью . 10 (5,8%).

Общій перечень болѣзней и послѣдовавшихъ отъ нихъ смертныхъ случаевъ приведенъ въ особо прилагаемой таблицѣ.



Судебно-медицинская дѣятельность.

Произведено освидѣтельствованийъ въ отчетномъ году:

Мертвыхъ тѣлъ:

Въ гор. Баку . . . . .	48	
» » Шемахѣ . . . . .	8	
» » Кубѣ . . . . .	10	
» » Ленкорани . . . . .	2	
		68

Въ уѣздахъ: Бакинскомъ . . . . .	37	
Шемахинскомъ . . . . .	27	
Кубинскомъ . . . . .	183	
Ленкоранскомъ . . . . .	32	
Джеватскомъ . . . . .	25	
Геокчайскомъ . . . . .	24	
		328

Всего . . . . . 396

Живыхъ людей, для опредѣленія болѣзненныхъ причинъ:

Въ городахъ: Баку . . . . .	24	
Шемахѣ . . . . .	2	
Кубѣ . . . . .	4	
Ленкорани . . . . .	1	
		31

Въ уѣздахъ: Бакинскомъ . . . . .	7	
Шемахинскомъ . . . . .	6	
Кубинскомъ . . . . .	11	
Ленкоранскомъ . . . . .	13	
Джеватскомъ . . . . .	3	
Геокчайскомъ . . . . .	4	
		44

Всего . . . . . 75

Произведено вскрытій:

Въ городахъ: Баку . . . . .	72	
Шемахѣ . . . . .	10	
Кубѣ . . . . .	14	
Ленкорани . . . . .	4	
		100

Въ уѣздахъ: Бакинскомъ . . . . .	44	
Шемахинскомъ . . . . .	33	
Кубинскомъ . . . . .	193	
Ленкоранскомъ . . . . .	45	
Джеватскомъ . . . . .	28	
Геокчайскомъ . . . . .	28	
		371

Всего . . . . . 471

Освидѣствовано предметовъ:

Въ городахъ: Баку . . . . .	19	
Кубѣ . . . . .	1	
		20

Въ уѣздахъ: Бакинскомъ . . .	20
Кубинскомъ . . .	1
Геокчайскомъ . . .	8
	<hr/>
Всего . . .	29
	<hr/>
Всего . . .	49

Судебно-медицинскихъ актовъ по разнымъ предметамъ выдано:

Въ уѣздѣ (съ городомъ) Бакинскомъ . . .	884
Шемахинскомъ . . .	226
Кубинскомъ . . .	526
Ленкоранскомъ . . .	134
Джеватскомъ . . .	94
Геокчайскомъ . . .	162
	<hr/>
Всего . . .	2,026

Число это распредѣляется на города и уѣзды почти равными частями.

### Э п и з о о т и и.

Почти исключительно пастбищный способъ содержанія скота, безъ заготовки для него зимняго корма; перекочевки съ одного мѣста на другое, сильно изнуряющія скотъ; отсутствіе помѣщеній, гдѣ скотъ находилъ бы защиту отъ непогоды, въ особенности-же въ зимнее время и самый грубый примитивный уходъ—вызываютъ частое появленіе, а иногда весьма сильное развитіе эпизоотій, въ числѣ которыхъ чума занимаетъ первое мѣсто и повторяясь изъ года въ годъ, въ той или другой части губерніи, производитъ въ стадахъ значительныя опустошенія.

Въ отчетномъ году, за исключеніемъ Ленкоранскаго уѣзда, чума появлялась во всѣхъ остальныхъ, причемъ особенно губительно повліяла на скотоводство Шемахинскаго уѣзда. По степени причиненнаго чумою вреда, уѣзды располагаются въ слѣдующемъ порядкѣ:

Уѣзды.	Болѣло.	Пало.	%
Шемахинскій . . .	5,998	1,941	32,3
Джеватскій . . .	2,905	1,231	42,3
Геокчайскій . . .	1,439	813	56,5
Кубинскій . . .	930	333	35,7
Бакинскій . . .	65	35	53,2
	<hr/>		
	11,337	4,353	38,4

Интенсивность, съ которою проявлялась чума рогатаго скота, почти одинакова: особенно сильною она была въ уѣздѣ Геокчайскомъ, наименьшею въ Шемахинскомъ, хотя численный уронъ въ скотѣ въ этомъ послѣднемъ составляетъ почти половину всего урона въ губерніи.

Убыль скота по уѣздамъ выражается въ слѣдующемъ % отношеніи къ числу содержамаго:

Уѣзды.	Число скота.	Пало.	%
Шемахинскій . . . . .	33,862	1,941	5,7
Джеватскій . . . . .	20,000	1,231	6,1
Геокчайскій . . . . .	33,975	813	2,4
Кубинскій . . . . .	40,964	333	0,8
Бакинскій . . . . .	6,600	35	0,5
Ленкоранскій . . . . .	47,813	—	—
	183,220	4,353	2,4

Т. е. по отношенію къ численности содержамаго крупнаго рогатаго скота, пострадалъ больше всѣхъ уѣздъ Джеватскій, а затѣмъ Шемахинскій. Средній % убыли—2,4—былъ нѣсколько выше противъ урона 1886 года, когда онъ достигалъ 2,03%.

Время появленія и прекращенія эпизоотіи наблюдалось въ слѣдующемъ порядкѣ:

Въ уѣздѣ Бакинскомъ чума проявилась въ половинѣ января и тогда-же прекратилась.

Въ уѣздѣ Шемахинскомъ началась въ концѣ апрѣля и продолжалась до конца сентября.

Въ уѣздѣ Кубинскомъ началась съ конца мая и прекратилась въ началѣ іюня.

Въ уѣздѣ Геокчайскомъ и Джеватскомъ появилась одновременно въ началѣ іюня, но въ Джеватскомъ прекратилась нѣсколько ранѣе—въ половинѣ ноября, а въ Геокчайскомъ—въ началѣ декабря.

Кромѣ чумы, другихъ эпизоотій на скотѣ въ Бакинской губерніи въ отчетномъ году не было, за исключеніемъ слабаго проявленія чесотки на мелкомъ скотѣ въ уѣздѣ Шемахинскомъ, гдѣ этою болѣзнію болѣло 120 головъ, изъ нихъ пало 70.

Борьба съ эпизоотіями, по многимъ причинамъ, крайне затруднительна и обыкновенно малоуспѣшна: перекочевки со скотомъ съ одного мѣста на другое, иногда на большія разстоянія и разбросанность кочевья на огромномъ пространствѣ, при незначительномъ составѣ ветеринаровъ (въ отчетномъ году состояло всего два), дѣлаютъ невозможнымъ частый осмотръ скота, вмѣстѣ съ тѣмъ и сельскія власти частью по безопасности, частью по незнанію не сообщаютъ своевременно о появленіи той или другой эпизоотіи, съ которыми большею частью приходится бороться уже при болѣе или менѣе сильномъ ихъ развитіи. Во всякомъ случаѣ, мѣра прекращенія заразительныхъ болѣзней путемъ изолированія больныхъ животныхъ, зарыванія труповъ съ кожами и дезинфекція скотскихъ помѣщеній, при болѣе своевременномъ ихъ

принятіи, всегда оказываютъ пользу, какъ. напр., своевременно принятыми мѣрами удачно прекращена эпизоотія чумы рогатаго скота въ уѣздѣ Бакинскомъ.

### Насильственные и случайныя смерти.

Всѣхъ умершихъ насильственной и случайною смертью въ отчетномъ году было:

Мужчинъ . . . . .	277	
Женщинъ . . . . .	23	
	<hr/>	300

Изъ нихъ въ городахъ: мужчинъ 22, женщинъ 1, всего 23		
въ уѣздахъ » 255, » 22, » 277		
» 277, » 23 » 300		

Насильственной смертью умерло:

Дѣтей: мальчиковъ 3, дѣвочекъ — итого 3.

Взрослыхъ: мужчинъ 222, женщинъ 15 » 237.

» 225 » 15 „ 240

По числу жертвъ, отчетный годъ былъ благополучнѣе предшествовавшаго, когда погибшихъ было 386, и изъ нихъ было убитыхъ:

Дѣтей: мальчиковъ 2, дѣвочекъ — итого 2

Взрослыхъ: мужчинъ 287, женщинъ 23 „ 310

289 „ 23 „ 312

Случаевъ самоубійствъ было: м. ж. всего

Въ городахъ . . . . . 4 — 4

„ уѣздахъ . . . . . 3 1 4

---

7 1 8

Скоропостижно умершихъ было мужчинъ . 11

Найдено мертвыхъ тѣлъ . . . . . 16

Случайною смертью умерло мужчинъ. 38

и женщинъ 7

---

45

По числу самоубійствъ отчетный годъ представляетъ явленіе безпримѣрное, такъ какъ обыкновенно число самоубійствъ колебалось между 2—4, рѣдко достигая 6.

Изъ причинъ случайной смерти среди рабочаго класса, необходимо указать на двѣ господствующія, опредѣляющіяся родомъ дѣятельности:

На огнедѣйствующихъ заводахъ и на морѣ:

	м.	ж.	Итого.
Такъ, сгорѣвшихъ было . . . . .	4	2	6
Жертвъ моря . . . . .	9	2	11
	<hr/>		17
	13	4	17

Что изъ общаго числа случайно погибшихъ (45) составляетъ почти 38%.

V. НАРОДНОЕ ПРОСВѢЩЕНІЕ.

а) Учебныя заведенія.

Къ концу отчетнаго года учебныхъ заведеній состояло:

Среднихъ:		
Реальное училище . . . . .	1	
Женская гимназія . . . . .	1	
	<hr/>	2
Профессіональное:		
Мореходный Императора Александра II		
классъ . . . . .		1
Низшихъ:		
Народныхъ		
Базенныхъ . . . . .	5	
Частныхъ и общественныхъ . . . . .	30	
Благотворительнаго О-ва . . . . .	1	
При церквяхъ . . . . .	10	
	<hr/>	46
При мечетяхъ . . . . .	249	
„ синагогахъ . . . . .	17	
	<hr/>	266
		<hr/>
		315

А за исключеніемъ школъ двухъ послѣднихъ категорій, всѣхъ состоявшихъ въ вѣдѣніи Министерства Народнаго Просвѣщенія . . . . . 49

По числу учащихся въ двухъ среднихъ учебныхъ заведеніяхъ, постоянно возрастающему, можно судить о томъ, что потребность въ среднемъ образованіи далеко не удовлетворяется.

Состояло учащихся: Въ Р. учил. Въ ж. гимназіи.

Въ 1884 г.	465	250
„ 1885 „	477	262
„ 1886 „	491	280
Въ отчетномъ 1887 „	504	307

Женская гимназія содержится на средства города; содержаніе ея въ отчетномъ году обошлось въ 19,740 руб., изъ которыхъ 1,200 р. поступили отъ двухъ почетныхъ попечителей, 9,000—за право ученія и 9,540 руб. изъ суммъ города.

Мореходный классъ даетъ теоретическую подготовку молодымъ морякамъ, выпускаемымъ съ степенями шкиперовъ каботажнаго и штурмановъ дальняго и каботажнаго плаванія.

Въ отчетномъ году учащихся въ мореходномъ классѣ состояло 41; выпущено окончившихъ курсъ 12.

На содержаніе мореходнаго класса израсходовано: 1,000 р., ежегодно отпускаемые отъ казны, и 1,550 р изъ суммъ города

О молодыхъ людяхъ, окончивающихъ ученіе въ бакинскомъ мореходномъ классѣ, къ сожалѣнію, необходимо сказать, что они съ трудомъ находятъ себѣ работу въ мѣстномъ коммерческомъ флотѣ, благодаря предпочтенію, отдаваемому судохозяевами старымъ, опытнымъ, хотя теоретически и необразованнымъ мореходамъ; предпочтеніе это отчасти происходитъ и изъ экономіи, не всегда разумной: нанять подешевле, а также и изъ рутинны: прежде плавали съ необразованными, будемъ плавать и теперь. Конечно, время свое возьметъ, а болѣе строгое соблюденіе правилъ, воспрепятствующихъ кораблевожденію безпатентнымъ, нигдѣ наукѣ мореходства не обучавшимся шкиперамъ, современемъ поставитъ воспитанниковъ мореходнаго класса въ должное положеніе.

б) Народное образованіе.

Изъ упомянутыхъ выше низшихъ народныхъ училищъ состоятъ въ вѣдѣніи и подъ руководствомъ дирекціи народныхъ училищъ 46; число это, открытіемъ въ отчетномъ году новыхъ училищъ, возрасло на 9.

Училища распредѣляются слѣдующимъ образомъ:

По поламъ:	
Мужскихъ . . . . .	20
Женскихъ . . . . .	3
Смѣшанныхъ . . . . .	23
	46
По уѣздамъ:	
Въ Бакинскомъ . . . . .	10
» Шемахинскомъ . . . . .	17
» Кубинскомъ . . . . .	7
» Ленкоранскомъ . . . . .	8
» Джеватскомъ . . . . .	1
» Геокчайскомъ . . . . .	3
	46

Число учащихся въ этихъ училищахъ въ отчетномъ году было:

	Мальчик.	Дѣвоч.	Итого.
Въ казенныхъ			
Городскихъ . . . . .	146	—	146
Сельскихъ . . . . .	162	—	162
Въ частныхъ и общественныхъ:			
Городскихъ . . . . .	309	72	381
Въ сельскихъ М. Н. Пр.	695	109	804
Въ школѣ Благотв о-ва	—	72	72
Въ приходскихъ:			
Армяно-григоріанскихъ . . . . .	338	149	487
Армяно-лютеранскихъ . . . . .	78	50	128
	1,728	452	2,180

Учащієся дѣлятся по сословіямъ:

Дѣти дворянъ и чиновниковъ	125,	составляютъ	5,8%
» духовнаго званія . . . . .	22	»	1,0—
» лицъ городскихъ сословій	956	»	43,8—
» » сельскаго »	943	»	43,2—
» нижнихъ чиновъ . . . . .	131	»	6,0—
» иностранцевъ . . . . .	3	»	0,2—
	<u>2,180</u>	»	<u>100,0—</u>

По вѣроисповѣданіямъ:

Православныхъ . . . . .	414	19,0%
Армяно-григоріанъ . . . . .	647	29,7—
Католиковъ . . . . .	1	0,0—
Лютеранъ . . . . .	132	6,1—
Раскольниковъ . . . . .	623	28,6—
Мусульманъ . . . . .	295	13,5—
Евреевъ . . . . .	68	3,1—
	<u>2,180</u>	<u>100,0—</u>

По національностямъ:

Русскихъ . . . . .	1,071	49,1%
Грузинъ . . . . .	5	0,2—
Армянъ . . . . .	739	34,0—
Татаръ . . . . .	266	12,2—
Горцевъ . . . . .	29	1,3—
Евреевъ . . . . .	29	1,3—
Европейцевъ . . . . .	41	1,9—
	<u>2,180</u>	<u>100,0—</u>

Число учащихся состояло:

Законоучителей . . . . .	32
Учителей . . . . .	65
Учительницъ . . . . .	12
	<u>109</u>

Среднее содержаніе 1 учителя . . . . .	300 р.
1 учительницы . . . . .	285 р.

Средства на содержаніе училищъ въ отчетномъ году были слѣдующія:

Городскихъ училищъ отъ казны . . . . .	3,735 р.
сборъ за ученіе . . . . .	753 „
	<u>4,488 р.</u>
Сельскихъ нормальныхъ: отъ казны . . . . .	3,258 р.
Сборъ за ученіе . . . . .	111 „
	<u>3,369 „</u>
Городскихъ: на счетъ городовъ . . . . .	8,873 „
Сельскихъ М. Н. Пр: земскихъ . . . . .	12,400 р.
изъ др. источниковъ . . . . .	800 „
	<u>13,200 „</u>
Сельскихъ нормальныхъ: сел. общ. . . . .	278 „
Благотворительнаго о-ва . . . . .	1,303 „ 60 в.

Армяно-григоріанскихъ, благ. о-ва	3,000 р.
церквно. . . . .	7,350 „
	<u>10,350 р.</u>
Армяно-лютеранскихъ церквн.	3,900 „
	<u>45,761 р. 60 к.</u>

Источники средствъ находятся въ слѣдующемъ % отношеніи:

Суммъ казенныхъ . . . . .	6,993 р.	15,3%
» городскихъ . . . . .	8,873 „	19,4—
» сельскихъ . . . . .	278 „	0,6—
» земскихъ . . . . .	12,400 „	27,1—
» благотворител. о-въ . . . . .	4,303р. 60к.	9,4—
» церковныхъ . . . . .	11,250 „	24,6—
» собранныхъ за ученіе . . . . .	864 „	1,9—
» изъ др. источниковъ . . . . .	800	1,7—
	<u>45,761 60 100,0</u>	

Запасные капиталы, принадлежащіе нѣкоторымъ училищамъ, къ концу отчетнаго года достигали слѣдующихъ размѣровъ:

	Наличными.	% бум.	Итого.
Казенныя городскія . . . . .	1,411 р.	722 р.	2.133 р.
Сельскія нормальныя . . . . .	644 „	451 „	1,095 „
Общественныя: городскія . . . . .	6,688 „	9,900 „	16,588 „
Сельскія М. Н. Пр. . . . .	3,173 „	— „	3,173 „
	<u>11,916 „</u>	<u>11,973 „</u>	<u>22,989 „</u>

Приведа ранѣе указаніе на школы при мечетяхъ (мусульманскія)—249 и при синагогахъ (еврейскія) --17, здѣсь необходимо сказать, что несмотря на значительное число учащихся въ нихъ дѣтей, польза, ими приносимая, совершенно ничтожна, благодаря способу обученія, оканчивающемуся бессмысленнымъ заучиваніемъ на память читать изъ Корана у мусульманъ и изъ Талмуда и др. книгъ у евреевъ, большею частью непонятныхъ для учащихся; равно изъ круга обученія изгоняется всякое живое знаніе, не дается никакого понятія ни изъ географіи или физики, нѣтъ толковаго, развивающаго чтенія; учащіеся выносятъ изъ школъ лишь зачатки грамотности и ни малѣйшаго умственного развитія.

Число учащихся и учащихся въ отчетномъ году въ мусульманскихъ и еврейскихъ школахъ было слѣдующее:

	Учащихъ.	Учащихся:		Итого.
		мальч.	дѣвоч.	
При мечетяхъ . . . . .	249	3,855	482	4,337
„ синагогахъ . . . . .	17	201	14	215
	<u>266</u>	<u>4,056</u>	<u>496</u>	<u>4,552</u>

Разсматривая численность учащихся относительно численности населенія губерніи, развитіе не только образованія, но и просто грамотности оказывается крайне слабымъ.



Принимая численность населенія всей губерніи въ 743,584 души обоого пола, число учащихъ въ разнаго наименованія русскихъ школахъ (реальномъ училищѣ, женской гимназіи, мореходномъ классѣ и низшихъ школахъ)—3,032—составитъ лишь 0,4<sup>0</sup>/<sub>0</sub> всего населенія.

Число учащихъ въ мусульманскихъ и еврейскихъ школахъ—4,582—составляетъ 0,6<sup>0</sup>/<sub>0</sub>.

### Библиотеки и періодическія изданія.

Библиотекъ въ гор. Баку въ началѣ года было: въ общедоступныхъ: 1) армянскаго челоѡколюбиваго общества и 2) частная, но къ концу года послѣдняя закрылась. Затѣмъ состояли библиотеки при клубахъ въ Баку, Шемахѣ, Кубѣ и Ленкорани—для членовъ ихъ и 1 библиотека въ г. Баку при мѣстномъ отдѣленіи Императорскаго русскаго техническаго общества—для членовъ общества.

Музеевъ въ губерніи нѣтъ.

Періодическихъ изданій въ гор. Баку было три:

1) Труды Бакинскаго отдѣленія Императорскаго русскаго техническаго общества.

2) „Бакинскія Извѣстія“—органъ нефтяной промышленности, выходили 2 раза въ недѣлю. Частное изданіе, и

3) „Каспій“—газета общественно-литературная. Ежедневное частное изданіе.

### VI. БЛАГОТВОРИТЕЛЬНЫЯ ОБЩЕСТВА.

Названныя общества имѣются только въ Баку; къ нимъ относятся:

1) Отдѣлъ состоящаго подѣ Августѣйшимъ покровительствомъ Ея Императорскаго Величества Государыни Императрицы Маріи Ѳеодоровны Женскаго Благотворительнаго Общества св. Нины; 2) Отдѣлъ состоящаго подѣ Августѣйшимъ покровительствомъ Ея Императорскаго Величества Государыни Императрицы Маріи Ѳеодоровны, Общества спасанія на водахъ; 3) Бакинское Благотворительное Общество и 4) Армянское Челоѡколюбивое Общество во имя св. Григорія Просвѣтителя.

Огносительно дѣятельности въ отчетномъ году каждаго въ отдѣльности изъ выше перечисленныхъ Обществъ, имѣются слѣдующія данныя:

а) Бакинскій Отдѣлъ состоящаго подѣ Августѣйшимъ покровительствомъ Ея Императорскаго Величества Государыни Императрицы Маріи Ѳеодоровны Женскаго Благотворительнаго Общества св. Нины.

Главная цѣль этого Отдѣла, имѣющаго особое Правленіе, состоящее изъ Предсѣдательницы, трехъ дамъ—членовъ

Правленія, члена завѣдывающего дѣлами и казначея, заключается въ завѣдываніи находящимся въ его вѣдѣніи женскимъ учебнымъ заведеніемъ св. Нины, а также въ заботахъ объ улучшеніи матеріальныхъ средствъ этого заведенія.

Ближайшее управленіе симъ заведеніемъ возлагается на надзирательницу его и состоящихъ при немъ 4 классныхъ дамъ. При заведеніи состоитъ врачъ, учитель пѣнія и музыки и учительница рукодѣлій. Кромѣ того, имѣется экономка, кастелянша, надзирательница больницы и необходимая прислуга. Собственныхъ классовъ при заведеніи не имѣется и воспитанницы его обучаются въ бакинской Маріинской женской гимназіи, которую онѣ посѣщаютъ ежедневно въ сопровожденіи состоящихъ при заведеніи классныхъ дамъ. За право ученія пансіонерокъ заведенія въ женской гимназіи Правленіемъ уплачивается точно также, какъ и всѣми частными лицами, по 45 руб. въ годъ за каждую воспитанницу, при чемъ 10 изъ нихъ попечительнымъ совѣтомъ гимназіи освобождается ежегодно отъ этой платы.

Во второй половинѣ 1887 года съ началомъ 1887/8 учебного года, въ виду перехода гимназіи въ новое собственное помѣщеніе, слишкомъ отдаленное отъ помѣщенія заведенія св. Нины, Правленіе нашло необходимымъ открыть при заведеніи приготовительный классъ, чтобы имѣть возможность избѣгнуть необходимости посылать въ гимназію самыхъ маленькихъ воспитанницъ заведенія, для которыхъ ежедневное хожденіе туда было особенно утомительнымъ.

Въ 1887 году всѣхъ воспитанницъ въ заведеніи было въ теченіи 1-го полугодія 53 и во 2-мъ полугодіи 64; изъ нихъ состояло пансіонерками Его Императорскаго Величества 4, Ея Императорскаго Высочества Великой Княгини Ольги Ѳеодоровны 2, свѣтлѣйшей княгини Е. К. Воронцовой 6, полковника Мищенко 2, на счетъ суммы, отпускаемой по распоряженію главноначальствующаго гражданскою частью на Кавказѣ 1, братьевъ Мирзоевыхъ 3, города Баку 7, на счетъ экономическихъ суммъ заведенія 5 и своекоштныхъ въ первомъ полугодіи 23 и во 2 полугодіи 34.

На жалованье служащимъ при заведеніи израсходовано въ теченіи 1887 г. 4.734 руб., на продовольствіе воспитанницъ и служащихъ 4,580 руб. 77 коп., на обувь и одежду для воспитанницъ 873 руб. 19 коп., на книги и класныя принадлежности 234 руб. 89 коп., уплачено въ женскую гимназію за право ученія воспитанницъ 1,873 руб., израсходовано на отопленіе и освѣщеніе 413 руб. 6 коп., на ремонтъ посуды 263 руб. 63 коп., на ремонтъ зданія 531 руб. 12 коп., на новыя постройки 420 руб. 57 коп., уплачено священникамъ за совершеніе службъ въ церкви заведенія 175 руб., израсходовано на лекарства 192 руб.

3 коп., на хранение и страхование  $\frac{0}{100}$  билетовъ, принадлежащихъ заведенію 27 р. 70 к., на канцелярскія принадлежности 54 руб. 97 коп., на содержаніе сада и лошади 458 руб. 34 коп., на мелочные расходы 578 руб. 36 коп. и уплачено  $\frac{0}{100}$  на занятый капиталъ 182 руб. 48 коп., а всего израсходовано въ 1887 году 15,586 руб. 54 коп.

На покрытіе этого расхода въ кассу Правленія поступило: за содержаніе пансіонерокъ Государя Императора 900 руб., Ея Высочества Великой Княгини Ольги Феодоровны 450 руб., — Главнначальствующаго 200 руб., города Баку 1,500 руб., братьевъ Мирзоевыхъ 600 руб., своекоштныхъ 7,015 руб., членскихъ взносовъ 210 руб., отъ продажи воды изъ колодца, принадлежащаго заведенію, 1,045 р. 9 коп., переданныхъ заведенію по распоряженію Главнначальствующаго отчисленій изъ прибылей бакинскаго общества взаимнаго кредита, согласно его уставу, 688 руб. 33 коп., за проданную старую мебель 35 руб.,  $\frac{0}{100}$  на капиталъ, принадлежащій заведенію, 1,824 руб. 23 коп., пожертвованій 890 руб. 92 коп. и вырученныхъ отъ устройства различныхъ увеселеній въ пользу заведенія 567 руб. 59 к., а всего 15,769 руб. 51 коп.

Бакинское заведеніе св. Нины помѣщалось въ 1887 году въ собственномъ домѣ съ садомъ при немъ и владѣло капиталомъ въ 38,683 руб., обращеннымъ въ государственныя процентныя бумаги, изъ коихъ 25,000 руб. составляютъ капиталъ княгини Воронцовой, 7,783 руб. капиталъ полковника Мищенко и остальные 5,900 руб. составляютъ экономическій капиталъ заведенія.

**б) Бакинскій Отдѣлъ состоящаго подъ Августѣйшимъ покровительствомъ Ея Императорскаго Величества Государыни Императрицы Общества спасанія на водахъ.**

Съ конца отчетнаго года мѣстный Отдѣлъ, съ закрытіемъ Кавказскаго, получилъ самостоятельную организацію, которая и введена 14 октября 1887 года.

Не смотря на высоко-гуманное назначеніе, на громадную пользу, приносимую человѣчеству спасеніемъ погибающихъ въ водахъ, а также и на то, что въ гор. Баку, какъ приморскомъ, есть множество мореходныхъ фирмъ, которыя должны-бы явиться главными участниками въ дѣятельности Бакинскаго Отдѣла, онъ весьма плохо матеріально обезпеченъ и Правленіе его вынуждено прибѣгать къ немалымъ усиліямъ для поддержанія существованія Апшеронской спасательной станціи — единственнаго, находящагося въ распоряженіи отдѣла, учрежденія. Такъ хозяйственный годъ, предшествовавшій отчетному, былъ заключенъ съ дефицитомъ въ 258 руб. 70 коп. Число членовъ Отдѣла крайне ограниче-

но, — къ концу отчетнаго года членовъ состояло: почетныхъ 2, дѣйствительныхъ 12 и соревнователей 6.

Правленіе Отдѣла состояло изъ 5 членовъ, подъ предсѣдательствомъ бакинскаго городского головы, дѣйствительнаго статскаго совѣтника Деспота-Зеновича.

Приходъ и расходъ суммъ за послѣдній отчетный годъ, считающійся съ 1 ноября 1886 г. по 1 ноября 1887 года былъ слѣдующій:

Поступило:	
Вспомоществованіе отъ города . . . . .	500 р.
% съ капитала имени адмирала Н. О.	
Свинкина (450 руб.) . . . . .	25 » 98 к.
Членскій взносъ предсѣдателя . . . . .	200 » — »
Отъ прочихъ членовъ . . . . .	180 » — »
Единовременный членскій взносъ г. Най-	
денова . . . . .	518 » 20 »
Сборъ отъ спектаклей и пр. . . . .	627 » 98 »
Добровольныхъ пожертво-	
ній . . . . .	135 р. — к.
Кружечнаго сбора . . . . .	158 » 52 »
	<hr/>
	293 » 52 »
За проданную лошадь . . . . .	12 » — »
	<hr/>
	2,357 » 68 »

Израсходовано:

На жалованье служителямъ на Апшерон-	
ской спасательной станціи . . . . .	1,429 » 40 »
Ремонтъ и содержаніе станціи и содер-	
жаніе вельбота . . . . .	177 » 80 »
Куплена лошадь и на ея содержаніе . . . . .	193 » 90 »
Канцелярскіе расходы . . . . .	130 » 9 »
Награда за спасеніе . . . . .	15 » — »
На погашеніе дефицита прошлыхъ лѣтъ. . . . .	258 » 70 »
	<hr/>
	2,204 » 89 »
Остается къ 1 ноября 1887 года . . . . .	152 » 79 »

Нѣсколько улучшившееся въ отчетномъ году положеніе Отдѣла дало возможность ознаменовать 50-лѣтіе служенія предсѣдателя Общества генераль-адъютанта К. Посьета, послѣдовавшее 23 декабря 1886 года, отчисленіемъ въ неприкосновенный капиталъ 500 руб., съ тѣмъ, что проценты съ него будутъ выдаваться въ награду отличившимся въ спасаніи погибающихъ, вмѣстѣ съ тѣмъ, спасательный вельботъ Апшеронской станціи назвать именемъ предсѣдателя. Его высокопревосходительство, изъявивъ согласіе на образованіе, съ сказаннымъ назначеніемъ, неприкосновеннаго капитала его имени, препроводилъ Правленію 300 руб., для причисленія къ этому капиталу.

Въ заключеніе можно сказать, что самостоятельное существованіе отдѣла поможетъ улучшенію его положенія, а

вмѣстѣ съ тѣмъ и дать возможность болѣе усиленному проявленію его гуманной дѣятельности, которая, за время существованія бакинскаго Отдѣла, успѣла уже выразиться въ спасеніи 173 человѣческихъ жизней.

**в) Бакинское Благотворительное Общество**

состояло изъ 37 членовъ.

Дѣятельность Общества состояла:

- 1) Изъ содержанія женской школы.
- 2) Изъ содержанія пріюта для сиротъ дѣвочекъ и
- 3) Изъ пособій раздаваемыхъ бѣднымъ.

Средства Общества почерпались изъ:

1) Членскихъ взносов, которыхъ поступило въ отчетномъ году . . . . .	234 р. — к.
2) Пожертвованныхъ:	
Взамѣнъ визитовъ на праздники 1,201 р. 45 к.	
Разновремено . . . . .	375 „ — „
	1,576 „ 45 „
3) Отъ спектаклей, вечеровъ и пр. . . . .	265 „ 92 „
4) Процентъ съ капитала . . . . .	450 „ 36 „
5) Обществомъ, за <sup>о</sup> / <sub>о</sub> вознагражденія выписываются игральныя карты, за что поступило . . . . .	1,024 „ 56 „
6) Общество постепенно распродаетъ товаръ, оставшійся отъ прежде существовавшаго магазина, нынѣ закрытаго, отъ чего поступило . . . . .	01 „ 40 „
	Всего . . . . . 3,612 „ 69 „

Кромѣ того поступило въ Общество съ спеціальнымъ назначеніемъ цѣлей, для которыхъ и употреблены:

Отъ города на школу и пріютъ . . . . .	1,600 р. — к.
Отъ спектакля въ пользу школы . . . . .	135 „ 45 „
Пожертвовано для пріюта . . . . .	48 „ — „
Отъ родителей ученицъ, обращенные на школу . . . . .	516 „ 50 „
Отъ родныхъ и попечителей сиротъ, обращены на пріютъ . . . . .	432 „ — „
За руководѣлія воспитанницъ Пріюта, обращены на пріютъ . . . . .	20 „ — „
	2,751 „ 95 „
(на школу 1,251 р. 95 к и на пріютъ 1,500 р.).	
Остатокъ отъ 1886 г. былъ . . . . .	3,455 „ 37 „
	Всего въ приходѣ . . . . . 9,280 „ 1 „

Издержано:

На содержаніе школы:

Спеціальныхъ суммъ	. 1,251 р. 95 к.	
Изъ суммъ Общества	. 51 „ 65 „	
	<u>1,303 „ 60 „</u>	

На содержаніе Пріюта:

Спеціальныхъ суммъ	. 1,500 „ — „	
Изъ суммъ Общества	. 1,781 „ 68 „	
	<u>3,281 „ 68 „</u>	

Роздано пособій, стипендій и содержаніе сиротъ помимо пріюта . . . . . 1,968 р. 64 к.,

На мелочные расходы . . . . . 44 „ 89 „

Обращено въ 0/0/0 бумаги . . . . . 996 „ 69 „

7,595 „ 50 „

Въ остаткѣ на 1888 годъ . . . . . 2,224 „ 51 „

Капиталъ общества къ концу года состоитъ изъ:

Остатка . . . . . 2,224 „ 51 „

0/0/0 бумагъ . . . . . 8,700 „ — „

Наличность игральныхъ картъ . . . . . 2,253 „ 71 „

„ товара . . . . . 3,157 „ 90 „

Въ долгахъ за разными лицами:

(Ссуды) . . . . . 826 „ 20 „

17,162 „ 32 „

Въ общемъ выводѣ дѣятельность Благотворительнаго Общества за отчетный годъ выразилась:

- 1) Въ оказанныхъ пособіяхъ 119 лицамъ.
- 2) Въ обученіи въ школѣ 104 дѣвочекъ и
- 3) Въ воспитаніи 49 дѣвочекъ-сиротъ въ Пріютѣ.  
Обученіе 1 ученицы обошлось въ годъ 12 р. 53 к.  
Воспитаніе 1 пріютки „ „ „ 66 „ 97 „

Общество, не имѣя собственныхъ помѣщеній, содержитъ школу и пріютъ въ наемныхъ помѣщеніяхъ. Предполагается приступить къ постройкѣ собственнаго помѣщенія на землѣ, отведенной для этой цѣли городомъ бесплатно, — когда окажутся для того необходимыя средства, въ настоящее время еще недостаточныя.

г) Бакинское Армянское человеколюбивое Общество во имя св. Григорія Просвѣтителя.

Благодаря значительности и состоятельности армянскаго населенія, есть самое обеспеченное и потому могущее шире другихъ проявить свою благотворительную дѣятельность.

Къ началу отчетнаго года Общество имѣло основнаго капитала въ деньгахъ и 0/0 бумагахъ	. 31,425 р. 41 к.,
Недвижимаго имущества	. 3,900 „ — „
Библиотека	. 1,447 „ 96 „
	<u>36,773 „ 37 „</u>

Оборотнаго капитала состояло . . . . .	10,082 р. 55 к.
Кромѣ того состояло:	
Остатокъ суммы на постройку учи-	
лица . . . . .	4,700 „ — „
Капиталь на открытіе школь . . . . .	3,417 „ 45 „
Остатокъ займа подъ залогъ <sup>0</sup> / <sub>0</sub> бумагъ	4,400 „ — „
Въ теченіи года поступило:	
За 1 билетъ внутренняго займа, по-	
павшій въ тиражъ . . . . .	125 „ — „
Купоновъ и <sup>0</sup> / <sub>0</sub> . . . . .	728 „ 37 „
Дивидентъ изъ общества взаимнаго	
кредита . . . . .	10 „ — „
За аренду подвала . . . . .	150 „ — „
Отъ управленія библіотекой . . . . .	1,200 „ — „
Получено отъ страховаго	
общества за сгорѣвшее зданіе 2,481 р. 72 к.	
Движимаго имущества . . . . .	263 „ — „
	<hr/>
	2,744 „ 72 „
Членскихъ взносовъ . . . . .	480 „ — „
Пожертвованій . . . . .	1,239 „ — „
Отъ спектаклей, концертовъ и пр. . . . .	2,937 „ 60 „
	<hr/>
	68,988 „ 6 „

Расходъ:

Выдано въ пособіе школамъ (въ томъ	
числѣ реальному училищу 130 р.) . . . . .	2,590 „ — „
На стипендіи учащимся . . . . .	850 „ — „
На управленіе . . . . .	540 „ 14 „
Ремонтъ зданія . . . . .	567 „ 51 „
Страхованіе и храненіе <sup>0</sup> / <sub>0</sub> бумагъ . . . . .	33 „ 30 „
Насчитано процентовъ на неизрасходи-	
ванныя суммы . . . . .	2,326 „ 45 „
На библіотеку . . . . .	352 „ 26 „
На покупку земли . . . . .	3,818 „ 58 „
	<hr/>
Итого . . . . .	12,078 „ 24 „

На лицо на 1888 годъ:

Касса . . . . .	107 р. 7 к.
Въ обществѣ взаимнаго	
кредита на вкладѣ . . . . .	1,581 „ — „
Долги за разными лица-	
ми подъ векселя и залогои . . . . .	55,221 „ 75 „
	<hr/>
	56,909 „ 82 „

Число членовъ общества въ отчетномъ году было:

Членовъ учредителей . . . . .	13
Почетныхъ . . . . .	4
Дѣйствительныхъ . . . . .	317
	<hr/>
Всего . . . . .	334

# ВѢДОМОСТЬ № I.

О посѣвѣ и урожаѣ хлѣбовъ въ Бакинской губерніи

за 1887 годъ.



ПОСЪЯНО ЧЕТВЕРТЕЙ.

У Ъ З Д Ы.	ПОСЪЯНО ЧЕТВЕРТЕЙ.												
	Пшеница озимой.	Пшеница яровой.	Ячменя.	Риса.	Проса.	Ржи.	Картофелю.	Кукурузы.	Полбы.	Гороху.	Чечевицы.	Льну (сымяни) пудовъ.	Хлопка (мѣст.) пудовъ.
<b>Бакинскій.</b>													
На земляхъ владѣльческихъ . . .	340	280	..	..	..	..	..	..	..	..	..	..	..
.. .. духовенства . . .	1480	900	..	..	..	..	..	..	..	..	..	..	..
.. .. крестьянскихъ . . .	22350	14300	..	..	..	..	..	..	..	..	..	..	..
Итого. . .	24170	15480	..	..	..	..	..	..	..	..	..	..	..
<b>Геокчайскій.</b>													
На земляхъ владѣльческихъ . . .	7098	150	1295	2000	50	..	..	..	..	..	..	..	150
.. .. крестьянскихъ . . .	24121	400	6652	4000	100	15	..	..	..	..	20	250	..
Итого. . .	31219	550	7947	6000	150	15	..	..	..	..	20	400	..
<b>Шемахинскій.</b>													
На земляхъ владѣльческихъ . . .	11060	1000	4498	68	170	460	..	..	..	..	..	..	..
.. .. крестьянскихъ . . .	35515	1397	9305	205	605	680	163	..	..	..	..	..	..
Итого. . .	46575	2397	13803	273	775	1140	163	..	..	..	..	..	..
<b>Джеватскій.</b>													
На земляхъ владѣльческихъ . . .	8000	..	6600	..	..	..	..	..	..	..	..	..	..
.. .. крестьянскихъ . . .	10500	..	9400	..	..	..	..	..	..	..	..	..	..
Итого. . .	18500	..	16000	..	..	..	..	..	..	..	..	..	..
<b>Ленкоранскій.</b>													
На земляхъ владѣльческихъ . . .	2420	..	1568	11390	12	..	..	136	17	12	..	..	..
.. .. крестьянскихъ . . .	27580	..	7860	4495	48	..	120	447	29	19	1087	..	..
.. .. городскихъ . . .	..	..	..	1150	..	..	..	1	2	3	9	..	..
Итого. . .	30000	..	9428	17035	60	..	120	685	49	40	1087	..	..
<b>Кубинскій.</b>													
На земляхъ владѣльческихъ . . .	15774	..	7728	558	10	..	..	..	..	..	..	..	..
.. .. крестьянскихъ . . .	72363	..	33315	948	656	..	720	..	..	..	..	..	..
.. .. городскихъ . . .	180	..	40	..	..	..	..	..	..	..	..	..	..
Итого. . .	88317	..	41083	1506	666	..	720	..	..	..	..	..	..
Итого въ губерніи . . .	238781	2947	103741	24814	1651	1155	1003	685	49	40	1107	400	..

СНЯТО ЧЕТВЕРТЕЙ.

СНЯТО ЧЕТВЕРТЕЙ.													
Пшеница озимой.	Пшеница яровой.	Ячменя.	Риса.	Проса.	Ржи.	Картофелю.	Кукурузы.	Полбы.	Гороху.	Чечевицы.	Льну (вологна) пудовъ.	Хлопка (мѣст.) пудовъ.	
995	..	989	..	..	..	..	..	..	..	..	..	..	..
4800	..	2600	..	..	..	..	..	..	..	..	..	..	..
70940	..	42449	..	..	..	..	..	..	..	..	..	..	..
76735	..	46038	..	..	..	..	..	..	..	..	..	..	..
48584	815	11005	62000	1600	..	..	..	..	..	..	..	500	..
158568	800	29400	124000	3600	45	..	..	..	..	..	220	2500	..
207152	1615	40405	186000	5200	45	..	..	..	..	..	220	3000	..
103261	7000	37083	6526	8786	6675	..	..	..	..	..	..	..	..
262422	9779	79265	6735	20586	6911	807	..	..	..	..	..	..	..
365683	16779	116348	13261	29372	13586	807	..	..	..	..	..	..	..
8000	..	5000	..	..	..	..	..	..	..	..	..	..	..
6000	..	7000	..	..	..	..	..	..	..	..	..	..	..
14000	..	12000	..	..	..	..	..	..	..	..	..	..	..
24200	..	15680	307800	120	..	..	12	356	175	125	..	..	..
275800	..	78600	89900	480	..	1800	40	475	295	185	7097	..	..
..	..	..	2300	..	..	..	8	19	30	90	..	..	..
300000	..	94280	400000	600	..	1800	60	850	500	400	7097	..	..
110418	..	30912	5580	40	..	..	..	..	..	..	..	..	..
506541	..	133260	9480	2824	..	2810	..	..	..	..	..	..	..
1260	..	160	..	..	..	..	..	..	..	..	..	..	..
618219	..	164332	15060	2864	..	2810	..	..	..	..	..	..	..
1581789	18394	473403	614321	38036	13631	5417	60	850	500	400	7317	3000	..



## ВѢДОМОСТЬ № 2. А.

О числѣ фабрикъ и заводовъ въ Бакинской  
губерніи.

*За 1887 годъ.*

Родъ фабрикъ и заводовъ.	Гор. Бану.			Бакинскій уѣздъ.			Гор. Шемаха.			Шемахинскій уѣздъ.			Гор. Куба.			Кубинскій уѣздъ.			Ленкоранскій уѣздъ.			Геокчайскій уѣздъ.			Джеватскій уѣздъ.			ВСЕГО въ губерніи.													
	Число фабрикъ.	Сумма производительно-ности.	Число рабочихъ.	Число фабрикъ.	Сумма производительно-ности.	Число рабочихъ.	Число фабрикъ.	Сумма производительно-ности.	Число рабочихъ.	Число фабрикъ.	Сумма производительно-ности.	Число рабочихъ.	Число фабрикъ.	Сумма производительно-ности.	Число рабочихъ.	Число фабрикъ.	Сумма производительно-ности.	Число рабочихъ.	Число фабрикъ.	Сумма производительно-ности.	Число рабочихъ.	Число фабрикъ.	Сумма производительно-ности.	Число рабочихъ.	Число фабрикъ.	Сумма производительно-ности.	Число рабочихъ.	Число фабрикъ.	Сумма производительно-ности.	Число рабочихъ.											
	Керосиновые . . . . .	115	10498020	1286	11	2148653	1187	—	—	—	—	—	—	—	—	—	—	—	—	—	—	—	—	—	—	—	—	—	—	—	126	12646673	2473								
Смазочно-масляные . . . . .	1	326757	106	5	1163700	345	—	—	—	—	—	—	—	—	—	—	—	—	—	—	—	—	—	—	—	—	—	—	—	6	1490457	451									
Механическіе . . . . .	5	960295	702	—	—	—	—	—	—	—	—	—	—	—	—	—	—	—	—	—	—	—	—	—	—	—	—	—	—	5	960295	702									
Мѣдные . . . . .	—	—	—	—	—	—	—	—	—	—	—	—	—	—	—	—	—	—	—	—	—	—	—	—	—	—	—	—	—	—	—	100	900000	370							
Оружейные . . . . .	—	—	—	—	—	—	—	—	—	—	—	—	—	—	—	—	—	—	—	—	—	—	—	—	—	—	—	—	—	—	—	3	3000	14							
Кирпичные . . . . .	22	75000	80	—	—	—	1	200	3	—	—	—	—	—	—	—	—	—	—	—	—	—	—	—	—	—	—	—	—	—	—	4	1500	5							
Гончарные . . . . .	—	—	—	—	—	—	2	2400	6	5	1700	—	—	—	—	—	—	—	—	—	—	—	—	—	—	—	—	—	—	—	—	—	3	300	2						
Известковые . . . . .	—	—	—	—	—	—	—	—	—	—	—	—	—	—	—	—	—	—	—	—	—	—	—	—	—	—	—	—	—	—	—	—	2	400	20						
Сѣрно-кислотные . . . . .	1	119768	30	2	274000	100	—	—	—	—	—	—	—	—	—	—	—	—	—	—	—	—	—	—	—	—	—	—	—	—	—	—	—	2	274000	100					
Кузницы . . . . .	—	—	—	—	—	—	—	—	—	—	—	—	—	—	—	—	—	—	—	—	—	—	—	—	—	—	—	—	—	—	—	—	—	—	25	1945	70				
Мыловаренные . . . . .	1	19300	6	—	—	—	10	1300	20	—	—	—	—	—	—	—	—	—	—	—	—	—	—	—	—	—	—	—	—	—	—	—	—	—	10	1300	20				
Шелкомотальныя . . . . .	—	—	—	—	—	—	2	1050	25	20	7700	4	—	—	—	—	—	—	—	—	—	—	—	—	—	—	—	—	—	—	—	—	—	—	2	1050	25				
Шелкоткацкія . . . . .	—	—	—	—	—	—	69	43000	382	25	22850	50	—	—	—	—	—	—	—	—	—	—	—	—	—	—	—	—	—	—	—	—	—	—	69	43000	382				
Кожевенные . . . . .	—	—	—	—	—	—	38	10100	82	11	1598	20	—	—	—	—	—	—	—	—	—	—	—	—	—	—	—	—	—	—	—	—	—	—	—	38	10100	82			
Бондарки . . . . .	—	—	—	1	320000	40	—	—	—	—	—	—	—	—	—	—	—	—	—	—	—	—	—	—	—	—	—	—	—	—	—	—	—	—	1	320000	40				
Паровыя мельницы . . . . .	12	3104363	95	—	—	—	—	—	—	—	—	—	—	—	—	—	—	—	—	—	—	—	—	—	—	—	—	—	—	—	—	—	—	—	—	12	3104363	95			
Табачныя . . . . .	3	326694	140	—	—	—	—	—	—	—	—	—	—	—	—	—	—	—	—	—	—	—	—	—	—	—	—	—	—	—	—	—	—	—	—	3	326694	140			
Виноградо-водочные . . . . .	—	—	—	—	—	—	—	—	—	—	—	—	—	—	—	—	—	—	—	—	—	—	—	—	—	—	—	—	—	—	—	—	—	—	—	—	—	4	6200	13	
Красильные . . . . .	—	—	—	—	—	—	21	2900	66	7	3140	14	—	—	—	—	—	—	—	—	—	—	—	—	—	—	—	—	—	—	—	—	—	—	—	—	—	21	2900	66	
<b>ВСЕГО . . . . .</b>	<b>160</b>	<b>15430197</b>	<b>2445</b>	<b>19</b>	<b>3906353</b>	<b>1672</b>	<b>143</b>	<b>60950</b>	<b>584</b>	<b>543</b>	<b>79788</b>	<b>401</b>	<b>10</b>	<b>2610</b>	<b>35</b>	<b>2</b>	<b>80</b>	<b>8</b>	<b>—</b>	<b>—</b>	<b>—</b>	<b>—</b>	<b>—</b>	<b>—</b>	<b>—</b>	<b>—</b>	<b>—</b>	<b>—</b>	<b>—</b>	<b>—</b>	<b>—</b>	<b>—</b>	<b>—</b>	<b>—</b>	<b>—</b>	<b>—</b>	<b>—</b>	<b>—</b>	<b>1075</b>	<b>20410228</b>	<b>5768</b>



# В Ъ Д О М О С Т Ъ № 3.

## О Д В И Ж Е Н И И Н А С Е Л Е Н И Я В Ъ Б А К И Н С К О Й Г У Б Е Р Н И И

За 1887 годъ.

ГОРОДА и УЪЗДЫ.	Число браковъ.	Ч И С Л О Р О Д И В Ш И Х С Я.									Число умершихъ.			Прибыль или убыль.
		Законнорожденныхъ.			Незаконнорожденныхъ.			В С Е Г О.						
		м. п.	ж. п.	обоого пола.	м. п.	ж. п.	об. пола.	м. п.	ж. п.	обоого пола.	м. п.	ж. п.	обоого пола.	
Г. Баку . . . . .	496	581	394	975	—	—	—	581	394	975	561	373	934	+41
„ Ленкорань. . . . .	28	105	72	177	—	—	—	105	72	177	75	41	116	+61
„ Шемаха . . . . .	290	349	88	437	—	—	—	349	88	437	252	90	342	+95
„ Куба . . . . .	172	271	211	482	—	—	—	271	211	482	299	266	565	—83
<b>Итого въ городахъ</b>	<b>986</b>	<b>1.306</b>	<b>765</b>	<b>2.071</b>	<b>—</b>	<b>—</b>	<b>—</b>	<b>1.306</b>	<b>765</b>	<b>2.071</b>	<b>1.187</b>	<b>770</b>	<b>1.957</b>	<b>+114</b>
<b>У Ъ З Д Ы :</b>														
Бакинскій . . . . .	484	529	339	868	—	—	—	529	339	868	331	286	617	+251
Ленкоранскій . . . . .	595	1.719	1.619	3.338	1	—	1	1.720	1.619	3.339	1.832	1.700	3.532	—193
Шемахинскій . . . . .	506	1.598	897	2.495	1	—	1	1.599	897	2.496	1.232	868	2.100	+396
Кубинскій . . . . .	1.332	1.622	1.391	3.013	1	—	1	1.623	1.391	3.014	2.027	1.566	3.593	—579
Джеватскій . . . . .	785	1.480	1.355	2.835	—	—	—	1.480	1.355	2.835	1.324	834	2.158	+677
Геокчайскій . . . . .	934	1.558	1.252	2.810	—	—	—	1.558	1.252	2.810	1.264	1.175	2.439	+371
<b>Итого въ уѣздахъ</b>	<b>4.636</b>	<b>8.506</b>	<b>6.853</b>	<b>15.359</b>	<b>3</b>	<b>—</b>	<b>3</b>	<b>8.509</b>	<b>6.853</b>	<b>15.362</b>	<b>8.010</b>	<b>6.429</b>	<b>14.439</b>	<b>+923</b>
<b>Всего въ губерніи</b>	<b>5.622</b>	<b>9.812</b>	<b>7.618</b>	<b>17.430</b>	<b>3</b>	<b>—</b>	<b>3</b>	<b>9.815</b>	<b>7.618</b>	<b>17.433</b>	<b>9.197</b>	<b>7.199</b>	<b>16.396</b>	<b>+1.037</b>



## **ВѢДОМОСТЬ № 4, А.**

**О податяхъ и недоимкахъ по Бакинской  
губерніи.**

**ЗА 1887 ГОДЪ.**



	Слѣдовало поступить.				Вновь причислено.				Исключено.				Взыскано.				Остается къ 1 января 1888 г.					
	Недоимокъ.		Оклада.		Недоимокъ.		Оклада.		Недоимокъ.		Оклада.		Недоимокъ.		Оклада.		В С Е Г О.					
	Руб.	К.	Руб.	К.	Руб.	К.	Руб.	К.	Руб.	К.	Руб.	К.	Руб.	К.	Руб.	К.	Руб.	К.	Рубли.	К.		
<b>Окладные сборы Закавказскаго края.</b>																						
I. Подымная и поземельная подать съ поселянъ:																						
а. Съ казенныхъ крестьянъ, живущихъ на казенныхъ и владѣльческихъ земляхъ . . . . .																						
	33235	63	424864	78	746	44	7665	20	4609	15	6334	47	9534	11	412951	69	19838	81	13243	83	33082	64
Штрафныхъ за пропускъ по камеральному описанію дымовъ . . . . .																						
	—	—	—	—	18	—	—	—	—	—	—	—	12	—	—	—	6	—	—	—	6	—
IV. Подымная подать съ городскихъ жителей.																						
	49971	19	38220	—	443	38	325	50	292	61	102	—	19027	57	19267	55	31094	39	19175	95	50270	34
Штрафныхъ за пропускъ по камеральному описанію дымовъ . . . . .																						
	—	—	—	—	48	—	—	—	—	—	—	—	6	—	—	—	42	—	—	—	42	—
Итого . . . . .																						
	83206	82	463084	78	1255	82	7990	70	4901	76	6436	47	28579	68	432219	24	50981	20	32419	77	83400	97
<b>Земскаго сбора.</b>																						
Съ казенныхъ крестьянъ:																						
а. На общія повинности . . . . .																						
	22251	42	343554	8	1292	5	5800	29	243	16	5077	38	5363	79	336409	27	17936	52	7867	72	25804	24
б. На губернскаія повинности . . . . .																						
	2229	58	121009	21	228	61	2041	83	26	25	3163	47	1411	46	117597	11	1020	48	2290	46	3310	94
г. Сбора на содержаніе школъ . . . . .																						
	310	—	1010	—	—	—	—	—	300	—	310	—	10	—	699	62	—	—	—	38	—	38
Съ городскихъ жителей:																						
а. На общія повинности . . . . .																						
	12691	20	15283	50	158	—	154	98	105	78	42	65	5970	41	9101	90	6773	1	6293	93	13066	94
б. На губернскаія повинности . . . . .																						
	3312	55	5643	50	44	15	58	3	26	88	15	85	2052	29	3146	13	1277	53	2539	55	3817	8
Итого . . . . .																						
	40794	75	486500	29	1722	81	8055	13	702	7	8609	35	14807	95	466954	3	27007	54	18992	4	45999	58
<b>Другихъ разныхъ взысканій по вѣдомствамъ:</b>																						
Военнаго Министерства:																						
Главнаго Интендантскаго Управленія . . . . .																						
	33	32	—	—	—	—	1902	82	—	—	—	—	—	—	—	—	33	32	1902	82	1936	14
Главнаго Военнаго Медицинскаго Управленія . . . . .																						
	1	68	—	—	—	—	—	—	—	—	—	—	—	—	—	—	1	68	—	—	1	68
Итого . . . . .																						
	35	—	—	—	—	—	1902	82	—	—	—	—	—	—	—	—	35	—	1902	82	1937	82
Морскаго Министерства:																						
Пособія казнѣ отъ города Баку на квартирное довольствіе офицеровъ флота въ гор. Баку и другихъ взысканій . . . . .																						
	63092	90	3216	—	—	—	—	—	—	—	—	—	—	—	—	—	63092	90	3216	—	66308	90

	Слѣдовало поступить.				Вновь причислено.				Исключено.		Взыскано.				Остается къ 1 января 1888 г.							
	Недоимокъ.		Оклада.		Недоимокъ.		Оклада.		Недоимокъ.		Оклада.		Недоимокъ.		Оклада.		В С Е Г О.					
	Руб.	К.	Руб.	К.	Руб.	К.	Руб.	К.	Руб.	К.	Руб.	К.	Руб.	К.	Руб.	К.	Руб.	К.				
<b>Министерства Финансовъ:</b>																						
Департамента Государственнаго Казначейства	26590	9	—	—	474	20	83372	60	14304	63	27111	61	2350	46	3884	84	10409	20	52376	15	62785	35
Департамента неокладныхъ сборовъ . . .	54360	80	—	—	5	—	6733	47	1217	38	20	—	1606	14	2281	41	51542	28	4432	6	55974	34
Департамента таможенныхъ сборовъ . . .	75	5	—	—	62	49	358	50	—	—	—	—	—	—	—	—	137	54	358	50	496	4
Департамента торговли и мануфактуръ . . .	985	99	—	—	—	—	—	—	—	—	—	—	3	20	982	79	—	—	—	—	982	79
Особой Канцеляріи по кредитной части . . .	20452	40	5821	70	15360	25	—	—	—	—	191	56	3747	83	150	27	32064	82	5479	87	37544	69
Итого . . .	102464	33	5821	70	15901	94	90464	57	15522	1	27323	17	7707	63	6316	52	95136	63	62646	58	157783	21
<b>Министерство Государственныхъ Имуществъ.</b>																						
Лѣснаго Департамента . . . . .	1521	50	109	85	—	—	2853	83	192	82	383	60	—	—	557	29	1328	68	2022	79	3351	47
Департамента земледѣлія и сельской промышленности . . . . .	360965	34	527001	78	3227	60	3232	96	290287	52	516586	16	3727	63	6886	89	70177	79	6761	69	76939	48
Горнаго департамента . . . . .	14755	97	6793	80	40	—	1538	—	1255	—	2490	—	530	—	2824	70	13010	97	3017	10	16028	7
Итого . . .	377242	81	533905	43	3267	60	7624	79	291735	34	519459	76	4257	63	10268	88	84517	44	11801	58	96319	2
<b>Министерство Внутреннихъ Дѣлъ.</b>																						
Пособіе изъ городскихъ доходовъ гор. Баку, Шемахи, Кубы, Ленкорани и м. Сальяны и другихъ взысканій . . . . .	108111	74	61118	—	—	2	534	50	34	92	—	—	2573	30	48099	52	105503	54	13552	98	119056	52
<b>Министерство Народнаго Просвѣщенія.</b>																						
Пособіе изъ сбора за содержаніе въ учебныхъ заведеніяхъ частныхъ воспитанниковъ . . . . .	—	—	8350	—	—	—	200	—	—	—	—	—	—	—	8350	—	—	—	200	—	200	—
Министерство Юстиціи . . . . .	9958	74	32	50	70	65	7016	64	1173	99	5	75	405	80	2083	74	8449	60	4959	65	13409	25
<b>Неокладныхъ недоимокъ земскаго сбора.</b>																						
Разныхъ сборовъ, какъ-то:																						
Штрафныхъ на устройство мѣсть заключенія начетовъ, пошлинъ съ гильдейскихъ и торговыхъ документовъ и другихъ взысканій а также суммъ отпущенныхъ на счетъ возврата . . . . .	39956	26	—	—	30447	56	5472	23	60	52	168	73	2597	30	813	50	67746	—	4490	—	72236	—
<b>В С Е Г О . . . . .</b>	<b>824863</b>	<b>35</b>	<b>1562028</b>	<b>70</b>	<b>52666</b>	<b>40</b>	<b>129261</b>	<b>38</b>	<b>314130</b>	<b>61</b>	<b>562003</b>	<b>23</b>	<b>60929</b>	<b>29</b>	<b>975105</b>	<b>43</b>	<b>502469</b>	<b>85</b>	<b>154181</b>	<b>42</b>	<b>656651</b>	<b>27</b>



# ВѢДОМОСТЬ № 4, Б.

О распредѣленіи недоимокъ по городамъ и уѣздамъ  
Бакинской губерніи.

*За 1887 годъ.*

# Города и уѣзды.

Н Е Д О И М О К Ъ .													
По оброчнымъ податямъ.		По податямъ другихъ наи- менованій.		По земскимъ сборамъ.		По разсрочкѣ недоимокъ.		По разнымъ взысканіямъ.		В С Е Г О .			
Рубли.	Коп.	Рубли.	Коп.	Рубли.	Коп.	Рубли.	Коп.	Рубли.	Коп.	Рубли.	Коп.		
—	—	11413	68	7969	31	—	—	Госуд. 174751 Земск. 37625	дох. 65. сбора 10.	212876	75.	231759	74
—	—	152	72	1864	97	—	—	Госуд. 27698 Земск. 6961	дох. 67. сбора 38.	34660	5.	36677	74
—	—	—	—	175	61	—	—	Госуд. 59833 Земск. 1691	дох. 41. сбора 89.	61525	30.	61700	91
—	—	1783	25	1640	76	—	—	Госуд. 8003 Земск. 8927	дох. 23. сбора 51.	16930	74.	20354	65
—	—	37010	85	8070	85	—	—	Госуд. 88413 Земск. 1693	дох. 19. сбора 51.	90106	70.	135188	40
—	—	24044	89	14555	79	719	10	Госуд. 28237 Земск. 8106	дох. 70. сбора 98.	36344	68.	75664	46
—	—	8	52	—	38	—	—	Госуд. 7003 Земск. 82	дох. 35. сбора 50.	7085	85.	7094	75
—	—	1623	26	668	25	—	—	Госуд. 10692 Земск. ,	дох. 45. сбора ,	10692	45.	12983	96
—	—	934	24	203	89	1104	86	Госуд. 15445 Земск. 2519	дох. 29. сбора 80.	17965	9	20208	8
—	—	259	85	—	—	—	—	Госуд. 2456 Земск. 318	дох. 14. сбора 8	2774	22.	3034	7
—	—	6169	71	7830	51	1195	40	Госуд. 32479 Земск. 4309	дох. 64. сбора 25.	36788	89.	51984	51
—	—	83400	97	42980	22	3019	36	Госуд. 455014 Земск. 72236	дох. 72. сбора ,	527250	72.	656651	27

В С Е Г О .



# ВѢДОМОСТЬ № 5, А.

О числѣ и родѣ преступленій въ Бакинской губерніи.

*За 1887 годъ.*

Р О Д Ъ П Р Е С Т У П Л Е Н І Й.

Число преступлений.	ВЪ ТОМЪ ЧИСЛѢ.												ВОЗРАСТЪ ПРЕСТУПНИКОВЪ.																	
	Число осужденныхъ.		Дворянъ потомственныхъ.		Дворянъ личныхъ.		Почетныхъ гражданъ и купцовъ.		Другихъ городскихъ обывателей.		Сельскихъ обывателей.		Военнаго сословія.		Другихъ сословій.		Ниже 17 лѣтъ.		17—20		21—30		31—40		41—50		51—60		Свыше 60 лѣтъ.	
	Муж.	Ж.	М.	Ж.	М.	Ж.	М.	Ж.	М.	Ж.	Муж.	Ж.	М.	Ж.	М.	Ж.	М.	Ж.	Муж.	Ж.	Муж.	Ж.	М.	Ж.	М.	Ж.	М.	Ж.	М.	Ж.
Кошунство	1	1									1																			
Святотатство	1	3										3										3								
Сопротивленіе распоряженіямъ властей	6	7									7											3	3	1						
Оскорбленіе должностныхъ лицъ	10	10			1				3		5	1					1					3	4	2						
Побѣгъ арестантовъ	7	7							1		3			3								3	4							
Растрата вѣреннаго по службѣ имущества	1	1							1														1							
Ложный доносъ	2	2									2												1	1						
Лжесвидѣтельство на судѣ подь присягою	10	10	1								9											4	4	1	1					
Скотоложство	1	1									1											1								
Сводничество жены	1	1							1													1								
Умышленное поврежденіе телеграфа	1	2									2											1	1							
Нарушеніе постановленій о табачномъ сборѣ	3	3							2														1	1	1					
Смертоубійство и покушеніе на смертоубійство	120	132	4	1					16		106	4	2	7	2	24						84	2	14	7	2	1			
Нанесеніе тяжелыхъ ранъ и увѣчій	15	15							2		12			1	1	2						9	2	1						
Нанесеніе легкихъ ранъ и увѣчій	4	4							2		2											4								
Нанесеніе смертельныхъ побоевъ	1	1												1		1														
Похищеніе женщинъ	2	2									2					1						1								
Изнасилованіе женщинъ	2	2									2											2								
Умышленное развращеніе нравственности дѣтей	1	1							1														1							
Грабежъ	18	22	1						4		10	1	5	3		4						11	1	7						
Разбой	36	44							3		32			9		2						27	14	1						
Кража	56	74	3						18		40	3	10		2	11						36	18	7						
Мошенничество	1	1										1											1							
Зажигательство	2	2									2					1						1								
Присвоеніе и растрата чужаго имущества	2	2							2													1		1						
Подлогъ документовъ	2	2							1		1												1							
<b>В С Е Г О .</b>	<b>306</b>	<b>362</b>	<b>5</b>	<b>5</b>	<b>1</b>	<b></b>	<b></b>	<b></b>	<b>57</b>	<b></b>	<b>239</b>	<b>5</b>	<b>15</b>	<b>34</b>	<b></b>	<b>6</b>	<b>47</b>	<b></b>	<b></b>	<b></b>	<b></b>	<b>195</b>	<b>3</b>	<b>78</b>	<b>23</b>	<b>2</b>	<b>3</b>	<b></b>	<b></b>	<b></b>





# ВѢДОМОСТЬ № 5, Б.

о числѣ преступленій въ Бакинской губерніи  
за 1887 годъ

(по предварительнымъ дознаніямъ администраціи).

Города и уѣзды.	Убийство.	Покушение на убийство.	Увѣче и тяжкіе побои.	Пораненіе.	Отравленіе или покушеніе на отравленіе.	Дѣтубійство.	Кража.	Покушеніе на кражу.	Грабежи.	Разбой.	Нападеніе и угонъ скота.	Мошенничество.	Сбытъ фальшивыхъ монетъ.	Увозъ и покушеніе на увозъ женщинъ.	Изнасилованіе и покушеніе на изнасилованіе.	Мужеложство.	Скотоложство.	Побѣгъ и покушеніе на побѣгъ арестантовъ.	Поджогъ.	Покушеніе на поджогъ.
Г О Р О Д А:																				
Баку . . . . .	7	17	1	26	—	—	79	6	39	—	—	3	2	—	7	1	1	—	3	—
Шемаха . . . . .	2	11	1	11	—	—	7	—	4	—	—	—	—	6	1	—	—	—	2	—
Куба . . . . .	1	1	—	16	—	—	4	—	—	—	—	—	—	—	—	—	—	—	1	—
Ленкорань . . . . .	2	1	—	1	—	—	18	—	—	—	—	—	—	—	—	—	—	—	1	—
Итого . . . . .	12	30	2	54	—	—	108	6	43	—	—	3	2	6	8	1	1	—	7	—
У ъ з д ы:																				
Бакинскій . . . . .	16	—	—	41	—	—	9	—	13	—	—	—	—	—	2	3	—	—	—	—
Шемахинскій . . . . .	22	44	10	29	1	1	18	9	44	—	—	—	—	15	1	1	1	—	26	—
Кубинскій . . . . .	118	25	2	105	—	1	14	1	46	—	3	—	—	13	4	1	—	—	37	—
Ленкоранскій . . . . .	19	3	3	26	—	—	15	1	12	3	5	1	—	2	—	—	—	1	14	—
Геокчайскій . . . . .	15	—	—	37	—	1	37	—	17	—	—	—	—	—	—	3	—	—	67	31
Джеватскій . . . . .	10	3	—	17	—	—	3	2	4	—	—	—	—	—	—	—	—	1	1	—
Итого . . . . .	200	75	15	255	1	3	96	13	136	3	8	1	—	30	7	8	1	2	145	32
ВСЕГО въ губерніи . . . . .	212	105	17	309	1	3	204		179	3	8	4	2	36	15	9	2	2	152	31



# ВѢДОМОСТЬ № 6

О ПОЖАРАХЪ ВЪ БАКИНСКОЙ ГУБЕРНИИ

за 1887 годъ.

ГОРОДА И УЪЗДЫ.	ВЪ ЗИМНІЕ.			ВЪ ВЕСЕННІЕ.			ВЪ ЛѢТНІЕ.			ВЪ ОСЕННІЕ.			ВСЕГОВЪ ГОДУ.			ПРИЧИНА ПОЖАРОВЪ.				
	Число пожаровъ.	Число погорѣвшихъ домовъ.	Сумма убытковъ. Р. К.	Число пожаровъ.	Число погорѣвшихъ домовъ.	Сумма убытковъ. Р. К.	Число пожаровъ.	Число погорѣвшихъ домовъ.	Сумма убытковъ. Р. К.	Число пожаровъ.	Число погорѣвшихъ домовъ.	Сумма убытковъ. Р. К.	Число пожаровъ.	Число погорѣвшихъ домовъ.	Сумма убытковъ. Р. К.	Отъ молніи.	Отъ дурнаго устройства печей и трубъ.	Отъ поджога.	Отъ неосторожности.	Отъ другихъ причинъ.
ГОРОДА:																				
Баку . . . . .	4	4	3260	5	5	—	7	7	—	12	12	45.200	28	28	48 460	—	1	2	25	—
Шемаха . . . . .	1	1	—	—	—	—	—	—	—	1	1	—	2	2	—	—	—	—	1	1
Ленкорань . . . . .	1	1	15	2	2	1368	—	—	—	—	—	—	3	3	1.383	—	—	1	1	1
Куба . . . . .	—	—	—	—	—	—	1	1	100	—	—	—	1	1	100	—	—	1	—	—
УЪЗДЫ:																				
Бакинскій . . . . .	5	3	523	4	2	450	1	—	6.000	3	2	343	13	7	7.316	—	4	4	5	—
Шемахинскій . . . . .	6	6	335—50	5	5	1.100	6	6	630	8	8	1.174	25	25	3.239—50	—	—	25	—	—
Ленкоранскій . . . . .	1	1	98	1	1	20	7	8	344	10	94	10.540	19	104	11.002	—	1	14	—	4
Кубинскій . . . . .	19	19	277	5	5	390	4	4	541	10	10	—	38	38	1 208	—	—	37	1	—
Геокчайскій . . . . .	14	16	1.053	18	27	2.334	20	28	1.996	15	20	1.262	67	91	6 645	—	—	67	—	—
Джеватскій . . . . .	1	1	130	3	3	900	5	5	800	3	3	500	12	12	2.330	—	—	—	12	—
	46	46	2416—50	36	43	5.194	43	51	10.311	49	137	13.819	174	277	31.740—50	—	5	147	18	4
Итого . . . . .	52	52	5691—50	43	50	6562	51	59	10.41	62	150	59.019	208	311	81.683—50	—	6	151	45	6



**Вѣдомость развитія и исхода болѣзней  
въ 1887 году.**

Б о л ѣ з н и.	Заболѣло.	Умерло.	%.
Оспа . . . . .	412	83	20,1
Скарлатина . . . . .	36	»	»
Дифтеритъ . . . . .	187	63	33,7
Корь . . . . .	2.764	572	20,7
Коклюшъ . . . . .	65	»	»
Гриппъ . . . . .	12	»	»
Сыпной тифъ . . . . .	113	18	16,0
Брюшной » . . . . .	335	49	14,3
Возвратный тифъ . . . . .	32	16	50,0
Формы тифа, оставшіяся безъ точнаго распознаванія . . . . .	35	»	»
Крoвaвый поносъ . . . . .	173	3	0,1
Холера (Cholera nostra) . . . . .	20	4	20,0
Заушница . . . . .	28	»	»
Рожа . . . . .	70	2	0,02
Гнойное воспаленіе глазъ . . . . .	132	»	»
Водобоязнь . . . . .	2	»	»
Сифилисъ . . . . .	727	»	»
Венерическія болѣзни . . . . .	992	»	»
Бугорчатка . . . . .	63	7	1,1
Крупозное воспаленіе легкихъ . . . . .	110	7	0,6
Малярія . . . . .	5.754	17	0,3
Зобъ . . . . .	1	»	»
Злая корча . . . . .	1	»	»
Проказа . . . . .	1	»	»
Чесотка . . . . .	337	»	»
Глисты . . . . .	345	»	»
Цынга . . . . .	235	»	»
Болѣзни органовъ дыханія . . . . .	1.419	23	1,6
— — кровообращенія . . . . .	102	1	0,9
Желудочно - кишечный катарръ . . . . .	950	53	5,5
Болѣзни органовъ пищеваренія . . . . .	684	23	3,3
— мужскихъ половыхъ органовъ . . . . .	189	»	»
— женскихъ — — — — — . . . . .	558	3	0,5
— мочевыхъ органовъ . . . . .	201	2	0,9
Умственное разстройство . . . . .	8	»	»
Эпилепсія . . . . .	40	»	»
Болѣзни нервной системы . . . . .	862	6	0,7
— кожи и влѣтчатки . . . . .	1.373	2	0,1
— глазъ . . . . .	989	»	»
— органовъ слуха . . . . .	355	»	»
— органовъ движенія . . . . .	769	3	0,3
— беременныхъ и послѣродовъ . . . . .	101	1	0,9
Разстройство общаго питанія . . . . .	1.171	38	3,2
Раны и ушибы . . . . .	966	15	1,5
Алкоголизмъ . . . . .	43	5	0,6
Отравленія . . . . .	50	1	2,0
Ожоги и обмороженія . . . . .	170	10	0,5
	23.982	1.027	4,3%





# ВѢДОМОСТЬ № 7.

О насильственныхъ и случайныхъ смертяхъ въ  
Бакинской губерніи.

*За 1887 годъ.*

ГОРОДА И УЪЗДЫ.	ЛИЦА, УМЕРШІЯ НАСИЛЬСТВЕННЫМЪ И СЛУЧАЙНЫМЪ ОБРАЗОМЪ.																		
	Число случаевъ смертоубійства.			Жертвъ смертоубійства.					Скоростижно умершіе.										
	Дѣтоубійства поворожденнаго	Смертоубійства	Итого.	Дѣтоубійства.		Смертоубійства.		Итого.		Самоубійства.		Отъ пьянства.		Отъ болѣзни.		Отъ неизвѣстныхъ причинъ.		Итого.	
м.	ж.	м.	ж.	м.	ж.	м.	ж.	м.	ж.	м.	ж.	м.	ж.	м.	ж.	м.	ж.	м.	ж.
ГОРОДА.																			
Баку . . . . .	7	7	7	7	7	3													
Ленкорань . . . . .	2	2	2	2	2														
Шемаха . . . . .	2		2	2	2														
Куба . . . . .	1	1	1	1	1	1													
Итого . . . . .	12	10	11	11	11	4													
УЪЗДЫ.																			
Бакинскій . . . . .	21	21	20	1	20	1	1			7		3		10					
Ленкоранскій . . . . .	19	19	19		19														
Кубинскій . . . . .	118	119	109	9	110	9	1	1											
Шемахинскій . . . . .	23		21	2	22	2													
Джеватскій . . . . .	10		10		10	1	1							1					
Геокчайскій . . . . .	14	15	12	2	13	2													
Итого . . . . .	205	208	191	14	194	14	3	1	1	7		3		11					
Всего въ губерніи																			
	217	218	202	15	205	15	7	1	1	7		3		11					

ГОРОДА И УЪЗДЫ.	ЛИЦА, УМЕРШІЯ НАСИЛЬСТВЕННЫМЪ И СЛУЧАЙНЫМЪ ОБРАЗОМЪ.																		
	Найденныя мертвыя тѣла.	Жертвы случайной смерти.													Всего умерло отъ насилія и случайности.				
		Смерть отъ грома.		Отъ паденія съ высоты.		Сгорѣло и убито на пожарахъ.		Умерло отъ угару.		Замерзли.		Утонули.		Умерло отъ другихъ случайностей.			Всего умерло.		
м.	ж.	м.	ж.	м.	ж.	м.	ж.	м.	ж.	м.	ж.	м.	ж.	м.	ж.	м.	ж.	муж.	жен.
Баку . . . . .						1								3		3		7	17
Ленкорань . . . . .																		2	
Шемаха . . . . .																		2	
Куба . . . . .																		1	1
Итого . . . . .						1								3		3		7	22
УЪЗДЫ.																			
Бакинскій . . . . .	3			1										1				2	36
Ленкоранскій . . . . .	1			5		3	1	1						1				10	30
Кубинскій . . . . .	7			3	1									2		3		8	126
Шемахинскій . . . . .	4													1				1	27
Джеватскій . . . . .	1													2	1	4		6	19
Геокчайскій . . . . .				2		1										2	2	4	17
Итого . . . . .	16			11	1	3	2	1		1				6	2	9	2	31	255
Всего въ губерніи																			
	16			11	1	4	2	1		1				9	2	12	2	38	277



# ВѢДОМОСТЬ (№ 8)

о числѣ учебныхъ заведеній и учащихся въ Бакинской губерніи

ЗА 1887 ГОДЪ.

	Въ губернскомъ городѣ.			Въ уѣздныхъ городахъ.			Въ уѣздахъ.			ВСЕГО въ губерніи.			
	Число учеб. заведеній	Число учащихся		Число учеб. заведеній	Число учащихся		Число учеб. заведеній	Число учащихся		Число учеб. заведеній	Число учащихся		
		м. п.	ж. п.		м. ч.	ж. п.		м. п.	ж. п.		м. п.	ж. п.	ОБОЕГО ПОЛА
Реальное училище . . . . .	1	504	—	—	—	—	—	—	—	1	504	—	504
Женская гимназія . . . . .	1	—	307	—	—	—	—	—	—	1	—	307	307
Мореходный классъ . . . . .	1	41	—	—	—	—	—	—	—	1	41	—	41
<b>Низшія народныя училища:</b>													
Казенныя . . . . .	—	—	—	2	146	—	3	162	—	5	308	—	308
Частныя и общественныя . .	5	259	60	1	50	12	24	695	109	30	1004	181	1185
Благотворительнаго общества .	1	—	72	—	—	—	—	—	—	1	—	72	72
При церквахъ . . . . .	4	176	80	2	80	40	4	160	79	10	416	199	615
» мечетяхъ . . . . .	—	—	—	37	(10 50)		212	(32 87)		249	3885	482	4367
» синагогахъ . . . . .	11	—	—	6	—	—	—	—	—	17	201	14	215
<b>ВСЕГО . .</b>	<b>24</b>	<b>980</b>	<b>519</b>	<b>48</b>	<b>—</b>	<b>—</b>	<b>243</b>	<b>—</b>	<b>—</b>	<b>315</b>	<b>6359</b>	<b>1255</b>	<b>7614</b>

