

Д. 911.

60

Обзоръ  
Сыдлецкой губ.  
за 1878 г.

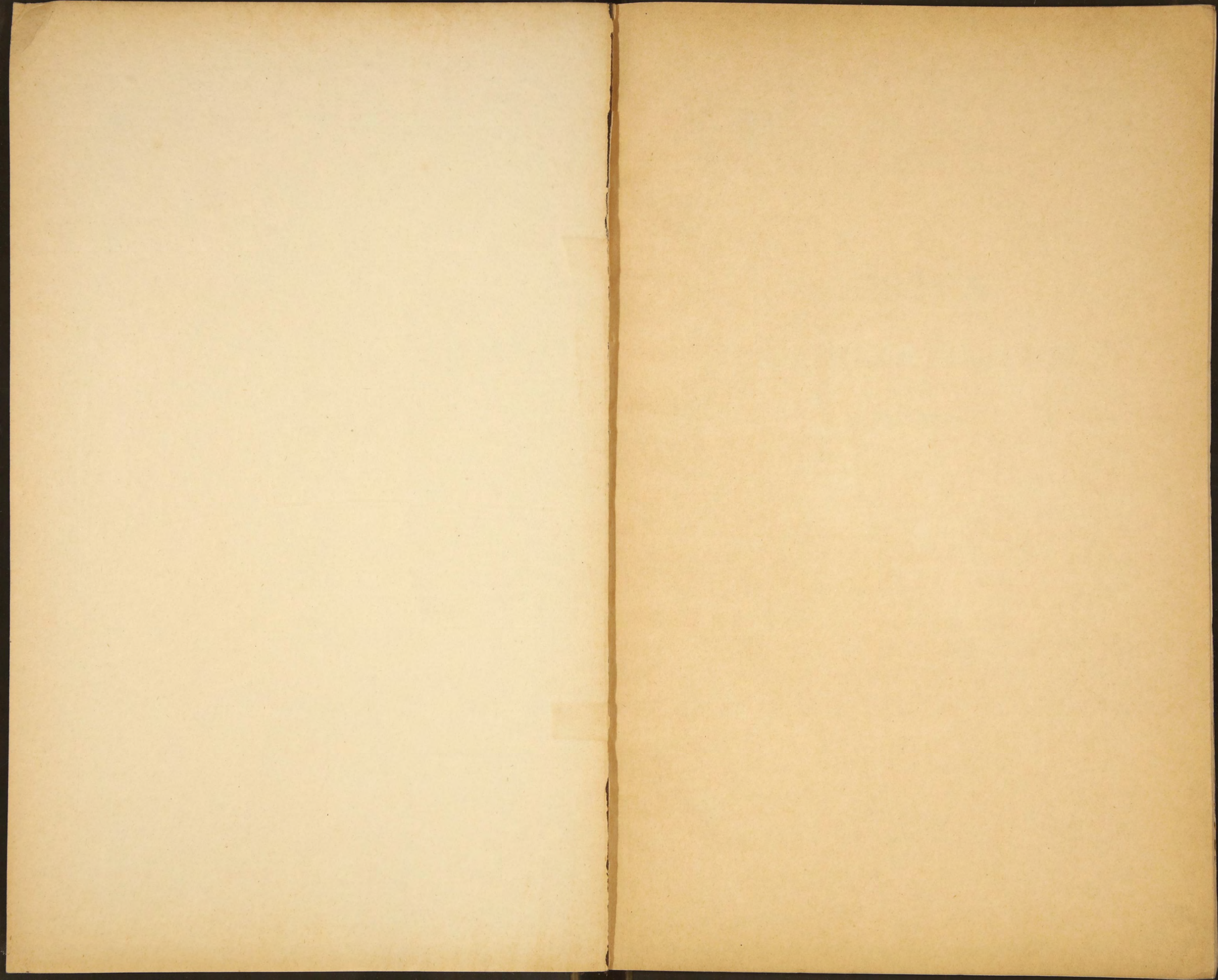









Приложеніе къ всеподданнѣйшему отчету.

~~1897~~  
1891

**ОБЗОРЪ**  
**СЪДЛЕЦКОЙ ГУБЕРНІИ**  
за 1878 годъ.

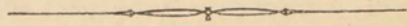

39

Г. СЪДЛЕЦЪ.

Печатано въ типографіи Губернскаго Правленія.

1879.

Библиотека НБО СССР



2

Историческое общество

1101  
1871

ОЗСОЛЪ

СРДНЕНКОНЪ ТАРЕНН

въ 1878 годѣ.

80732

Т. ПИЩЕВЪ

Издательство Историческаго общества

1878



Историческое общество  
1878



# ОГЛАВЛЕНІЕ СТАТЕЙ

## ОБЗОРА СЪДЛЕЦКОЙ ГУБЕРНІИ,

за 1878 годъ.

### I. Естественныя и производительныя силы губерніи и экономическая дѣятельность населенія.

	Стр.
Состояніе земледѣлія вообще . . . . .	1
Скотоводство . . . . .	2
Урожай хлѣбовъ и травъ. . . . .	3
Справочныя цѣны на хлѣбъ, картофель, а также на наемъ рабочихъ	5
Состояніе другихъ отраслей земледѣлія . . . . .	5
Обеспеченіе народнаго продовольствія . . . . .	6
Промышленность заводская и фабричная . . . . .	6
Торговля . . . . .	8
Движеніе народонаселенія . . . . .	9

### II. Подати и повинности.

Окладные и неокладные сборы . . . . .	12
Государственные и губернскіе земскіе сборы:	
Транспортный сборъ . . . . .	13
Квартирный сборъ . . . . .	14
Дорожный сборъ . . . . .	15
Страховой сборъ . . . . .	16
Сборъ на расходы по прекращенію чумы на рогатомъ скотѣ.	18
Гминный сборъ . . . . .	18
Училищный сборъ . . . . .	20
Божничный сборъ. . . . .	20
Городскіе доходы и расходы . . . . .	21
Акцизные сборы:	
Питейный сборъ . . . . .	23
Акцизъ съ сахару. . . . .	23
Акцизъ съ табаку. . . . .	24
Отправленіе натуральныхъ повинностей:	
Квартирная повинность . . . . .	24
Подводная повинность . . . . .	26
Воинская повинность . . . . .	27

### III. Общественное благоустройство и благочиніе.

Казенныя и общественныя зданія . . . . .	29
Городское благоустройство . . . . .	29
Православныя церкви и приходскія строенія . . . . .	30
Костелы и костельныя строенія . . . . .	32



Дороги, мосты и перевозки:	
Дороги . . . . .	33
Мосты . . . . .	35
Почты . . . . .	36
Народная нравственность . . . . .	37
Тюрьмы, аресты и этапы. . . . .	39
Пожары . . . . .	40

#### IV. Народное здравіе и общественное призрѣніе.

Врачи . . . . .	42
Больницы . . . . .	43
Богадѣльни . . . . .	45
Эпидеміи и эпизоотіи. . . . .	46
Насильственные и случайныя смерти . . . . .	47

#### V. Народное просвѣщеніе.

Учебныя заведенія . . . . .	48
Народное образованіе . . . . .	49

#### VI. Крестьянское дѣло . . . . . 49

Судебныя учрежденія . . . . .	51
Гминное устройство. . . . .	52
Сеудо-сберегательныя кассы . . . . .	53
Объ участіи жителей Сѣдлецкой губерніи въ минувшей войнѣ съ Турціею . . . . .	53

#### ВѢДОМОСТИ ПРИЛОЖЕННЫЯ КЪ ОБЗОРУ ГУБЕРНІИ.

О посѣвѣ и урожаѣ хлѣбовъ . . . . .	№ 1.
„ фабрикахъ и заводахъ . . . . .	№ 2.
„ поступленіи сборовъ . . . . .	№ 3, л. а.
„ распредѣленіи недоимокъ . . . . .	№ 3, л. б.
„ числѣ и родѣ преступленій . . . . .	№ 4, лит. а и б.
„ пожарахъ . . . . .	№ 5.
„ результатахъ выполненія воинской повинности . . . . .	№ 6.
„ насильственныхъ и случайныхъ смертяхъ . . . . .	№ 7.
„ числѣ учебныхъ заведеній и учащихся . . . . .	№ 8.



# ОБЗОРЪ

## СЪДЛЕЦКОЙ ГУБЕРНИИ

за 1878 годъ.

### I.

#### ЕСТЕСТВЕННЫЯ И ПРОИЗВОДИТЕЛЬНЫЯ СИЛЫ ГУБЕРНИИ И ЭКОНОМИЧЕСКАЯ ДѢЯТЕЛЬНОСТЬ НАСЕЛЕНІЯ.

##### А. Земледѣліе.

*(Приложеніемъ къ этой статьѣ служитъ вѣдомость № 1).*

*Состояніе земледѣлія вообще.*

Въ состояніи земледѣлія, составляющаго главное занятіе жителей губерніи, ежегодно замѣчается улучшеніе. Въ отчетномъ году, несмотря на неблагоприятную для всходовъ весну и значительное уменьшеніе посѣвовъ, урожай превысилъ сборъ хлѣбовъ предшествовавшаго года. Слѣдующая таблица показываетъ прогрессивное увеличеніе урожая въ за 5 послѣднихъ лѣтъ.

Года.	На количествъ народонаселенія.	Разнаго хлѣба.		На одну душу населенія приходится.	
		Посѣяно.	Собрано.	Посѣяно.	Собрано.
		въ четвертяхъ.		въ четвертяхъ.	
1874	561122	656430	2712166	1,17	4,83
1875	569806	670960	2994695	1,19	5,25
1876	575149	703928	3188138	1,22	5,54
1877	588868	722998	3270878	1,22	5,55
1878	600021	710596	3592412	1,18	5,98

Такимъ образомъ оказывается, что въ отчетномъ году посѣвъ уменьшился на 0,04 четверти на душу, а урожай возвысился на 0,43. Въ болѣе крупныхъ владѣніяхъ, постепенный переходъ къ болѣе рациональной обработкѣ полей и сѣвообороту идетъ также прогрессивно. Въ отчетномъ году польскій банкъ выдалъ землевладѣльцамъ ссудъ на покупку земледѣльческихъ орудій 5,750 руб. Крестьянское хозяйство видимо идетъ также къ лучшему. Значительныя приращенія скота, улучшая домашній бытъ крестьянъ, увеличиваютъ и количество урожая.

Общая площадь земли въ губерніи составляетъ 2,214,542 десятины.

Изъ этого количества: усадебной . . . 66,087 десятинъ,  
 пахатной . . . 595,492 —  
 сѣнокосной . . . 165,719 —  
 пастбищной . . . 75,998 —  
 подъ лѣсами . . . 246,649 —



подъ рѣками, болотами, дорогами и вообще неудобной 64,597 десятинъ.

Средняя стоимость за десятину, сравнительно съ прошлымъ годомъ неизмѣнилась, а именно: пахатной . . . 120 руб.  
лѣса . . . . . 160 „  
луга . . . . . 80 „  
пастбища . . . . . 75 „

Средняя наемная плата за десятину составляла: для посѣва разнаго рода хлѣбовъ 6 руб. 50 коп., подъ посѣвъ картофеля 6 руб. 25 коп., за пастбище съ десятины 3 рубля.

Сельскохозяйственныхъ строеній въ губерніи вообще 237627. Изъ нихъ въ городахъ 8,324, въ селахъ, деревняхъ и фольваркахъ 229,303.

По роду построекъ:

въ городахъ—жилыхъ	каменныхъ .	644
	деревянныхъ	3651
нежилыхъ	каменныхъ .	24
	деревянныхъ	4005
въ селахъ — жилыхъ	каменныхъ .	933
	деревянныхъ	59282
нежилыхъ	каменныхъ .	1122
	деревянныхъ	167966

Общая стоимость всѣхъ строеній, по административно-технической оцѣнкѣ, составляетъ сумму 23,386,988 руб.; изъ нихъ: городскихъ 4,166,445 руб., сельскихъ 19,220,543 руб.

Скотоводство.

Количество скота въ губерніи въ отчетномъ году представляется въ слѣдующемъ видѣ:

Лошадей:

жеребцовъ и мериновъ . . . . .	25,156
кобылъ . . . . .	30,819
жеребятъ . . . . .	12,481
итого . . . . .	68,456

Рогатаго скота:

быковъ и воловъ . . . . .	72,687
коровъ . . . . .	144,633
яловаго скота . . . . .	55,662
телятъ . . . . .	30,323
овець . . . . .	456,754
итого . . . . .	760,059

Свиней . . . . . 174,260

Сравнительно съ предшествовавшимъ годомъ количество скота вообще увеличилось на 132,481 штуку; коровъ же было меньше на 71,280 штукъ.

Среднія цѣны на скотъ были въ отчетномъ году слѣдующія:

за жеребца . . . . .	120 руб.
„ мерина . . . . .	100 „
„ кобылу . . . . .	80 „







озимые — пшеница въ .	4,5	раза
рожь . . . . .	4,5	—
яровые — пшеница . . . . .	4,8	—
овесъ . . . . .	4,6	—
ячмень . . . . .	4,7	—
гречиха . . . . .	3,5	—
прочій хлѣбъ . . . . .	3,6	—
картофель . . . . .	5,8	—

Сравнивая за тѣмъ результаты сбора хлѣбовъ въ отчетномъ году съ результатами 1877 года, оказывается, что въ 1878 году собрано болѣе:

озимой пшеницы на .	84,140	четверт.
овса . . . . .	100,238	—
ячменя . . . . .	6,999	—
прочихъ хлѣбовъ . . . . .	1,976	—
картофеля . . . . .	182,860	—

Разность эта объясняется лучшимъ противъ 1877 года урожаемъ. Собрано менѣе: ржи 42,047 четв., яровой пшеницы 730 четв., гречихи 11,902 четв., что произошло влѣдствіе уменьшенія посѣва противъ прошлаго года.

Нижеслѣдующая таблица показываетъ урожай озимаго и яроваго хлѣба отдѣльно по каждому уѣзду.

Названіе уѣздовъ.	Озимые.		Я р о в ы е.					
	Пшеница.	Рожь.	Пшеница.	Овесъ.	Ячмень.	Гречиха.	Прочіе хлѣба.	Картофель.
Сѣдлецкій . . . . .	5,0	4,8	—	4,3	4,5	6,9	5,3	5,4
Венгровскій . . . . .	4,2	4,1	4,0	4,8	4,1	2,0	3,4	5,6
Соколовскій . . . . .	4,5	5,5	1,7	4,0	4,1	1,6	1,6	5,6
Луковскій . . . . .	4,5	4,2	—	5,3	5,6	3,5	5,5	5,3
Гарволинскій . . . . .	3,0	5,3	1,5	3,2	3,0	4,4	2,7	5,4
Радисскій . . . . .	5,1	5,1	5,1	5,0	5,2	5,6	4,3	6,4
Влодавскій . . . . .	4,0	4,0	4,0	4,0	4,0	4,0	4,0	7,0
Бѣльскій . . . . .	4,4	4,5	—	4,9	4,0	3,5	2,7	6,2
Константиновскій . . . . .	4,8	5,3	5,3	4,8	4,6	5,0	5,2	5,9

Урожай въ различныхъ хозяйствахъ представляется въ слѣдующемъ видѣ:

Названіе земель.	Озимые.		Я р о в ы е.					
	Пшеница.	Рожь.	Пшеница.	Овесъ.	Ячмень.	Гречиха.	Прочіе хлѣба.	Картофель.
Казенныя и институтскія .	4,6	4,3	5,0	4,7	3,7	4,4	4,1	6,1
Маіоратныя . . . . .	4,6	4,5	4,9	4,1	4,1	4,8	4,1	5,7
Помѣщичьи . . . . .	4,6	4,6	4,8	4,6	3,8	3,7	3,1	5,9
Крестьянскія . . . . .	4,3	4,4	4,9	4,3	4,4	3,9	4,1	6,0
Мѣлкопомѣстной шляхты .	5,0	4,4	4,7	4,8	4,5	3,6	5,0	6,6
Мѣщанскія . . . . .	4,3	4,9	4,6	4,7	7,1	3,7	3,8	6,0



Высшій урожай такимъ образомъ полученъ съ земель казенныхъ и институтскихъ, мѣщанскихъ и мѣлкопомѣстной шляхты; низшій — съ земель помѣщичьихъ.

Справочныя цѣны на хлѣбъ, картофель, а также на наемъ рабочихъ.

Цѣна на всѣ роды хлѣбовъ по губернии преимущественно зависѣла отъ цѣнъ, стоявшихъ на Варшавскихъ рынкахъ.

Въ отчетномъ году цѣны на хлѣбъ и сѣно, по уѣздамъ губернии, были слѣдующія:

Названіе уѣздовъ.	З а ч е т в е р т ь .						За пудъ сѣна.
	Пшеницы.	Ржи.	Ячменя.	Овса.	Гречихи.	Картофеля.	
	Р у б л и и к о п ѣ й к и .						
Сѣдлецкій . . . . .	11,12	6,72	6,25	6,10	6,10	1,75	24 <sup>1</sup> / <sub>2</sub>
Венгровскій . . . . .	15,08	7,79	7,77	4,81	6,09	2,70	34
Соколовскій . . . . .	12,72	7,28	6,77	5,59	4,00	1,73	36
Луковскій . . . . .	11,65	6,55	6,00	4,60	5,60	6,95	35
Гарволинскій . . . . .	11,00	6,90	6,04	4,53	6,02	2,04	31
Радисскій . . . . .	14,00	8,10	7,00	4,80	7,15	2,25	40
Влодавскій . . . . .	12,17 <sup>1</sup> / <sub>2</sub>	7,55	6,30	5,88	4,50	2,17	37
Бѣльскій . . . . .	13,40	7,60	6,20	5,86	6,32 <sup>1</sup> / <sub>2</sub>	1,75	42
Константиновскій . . . . .	13,50	8,35	6,72 <sup>1</sup> / <sub>2</sub>	5,40	7,50	2,00	45

Сравнивая эти цѣны съ прошлогодними оказывается, что онѣ въ 1878 году уменьшились.

Въ рабочихъ силахъ на земледѣльческій трудъ недостатка неощущалось.

Слѣдующая таблица показываетъ средній размѣръ платы рабочимъ въ отчетномъ году, какъ коннымъ, такъ и пѣшимъ, при содержаніи на хозяйственномъ хлѣбѣ и на своемъ, при чемъ плата выведена: на годовое время, лѣтнее, поденно и подесятинно.

Названіе уѣздовъ.	К О Н Н Ы М Ъ .								П Ъ Ш И М Ъ .							
	На собственныхъ харчахъ				На хозяйскихъ харчахъ.				На собственныхъ харчахъ.				На хозяйскихъ харчахъ.			
	Въ годъ.	Въ лѣто.	Поденно.	Съ десятины	Въ годъ.	Въ лѣто.	Поденно.	Съ десятины	Въ годъ.	Въ лѣто.	Поденно.	Съ десятины	Въ годъ.	Въ лѣто.	Поденно.	Съ десятины
Р у б л и и к о п ѣ й к и																
Сѣдлецкій . . . . .	—	—	1 35	—	—	—	—	—	—	—	—	—	—	—	—	—
Венгровскій . . . . .	350	60	1 —	2 50	1 50	30	—	50	1 25	120	—	30	—	40	4 —	—
Соколовскій . . . . .	250	70	1 —	2 15	80	40	—	55	1 20	120	—	45	—	40	1 —	40
Луковскій . . . . .	150	90	1 50	6 —	90	50	—	60	2 —	100	—	60	—	50	3 20	36
Гарволинскій . . . . .	350	240	1 30	2 60	—	—	—	—	—	90	—	60	—	35	1 50	45
Радисскій . . . . .	160	75	1 20	2 25	80	40	—	50	1 50	100	—	45	—	50	1 —	30
Влодавскій . . . . .	—	—	1 30	1 50	—	—	—	1 —	—	75	100	—	27	—	35	—
Бѣльскій . . . . .	—	—	1 10	1 50	—	—	—	—	—	—	—	—	—	35	—	60
Константиновскій . . . . .	—	—	1 20	2 —	—	—	—	—	—	80	—	45	—	40	—	80
Средняя цѣна по губернии . . . . .	252	107	1 20	2 56	100	40	—	63	1 34	101	—	44	—	39	1 72	25 31 20
																26 1 11

Состояніе другихъ отраслей земледѣлія.

Землевладѣльцы Сѣдлецкой губернии преимущественно сѣютъ зерновой хлѣбъ. Кормовыя травы, равно какъ картофель, разводятъ въ большомъ количествѣ; посѣвъ же прядильныхъ растений, какъ то: конопли, льна и другихъ экономическихъ растений,



производится въ самомъ ничтожномъ размѣрѣ. Нѣкоторое значеніе въ экономическомъ быту крестьянъ Соколовскаго уѣзда имѣетъ свеклосахарный заводъ Ельжбетовъ, для котораго окрестными жителями съ выгодою разводится свекловица, причѣмъ доставляющіе такую на заводъ, пользуются безвозмезднымъ правомъ получать мязгу, идущую въ кормъ скоту.

По отзывамъ всѣхъ крупныхъ землевладѣльцевъ низкій курсъ нашего кредитнаго рубля, весьма немного содѣйствуетъ улучшенію матеріальнаго положенія помѣщиковъ сбывающихъ хлѣбъ за границу. Фактъ этотъ объясняется тѣмъ, что, съ паденіемъ за границею курса нашего кредитнаго рубля, заработная плата здѣсь не увеличилась, а между тѣмъ, такіе помѣщики, при продажѣ хлѣба за границу, получаютъ плату или тамошними деньгами по нарицательной ихъ стоимости, или-же нашими кредитными билетами по заграничному курсу.

### Б. Обеспеченіе Народнаго Продовольствія.

Выше было сказано, что озимаго и яроваго хлѣба въ отчетномъ году собрано 1,800,130 четв., картофеля 1,792,282 четв., итого 3,592,412 четв.; сѣна собрано 7,600,000 пудовъ.

Расходъ по приблизительному исчисленію былъ слѣдующій:

озимаго и яроваго хлѣба:	
на продовольствіе жителей губерніи и расположенныхъ въ ней войскъ . . . . .	892,119 четв.
на обѣмненіе полей . . . . .	389,700 —
на винокуреніе и другія надобности. . . . .	147,271 —
	итого . 1,429,090 четв.
картофеля:	
на продовольствіе населенія и войскъ . . . . .	450,000 четв.
на обѣмненіе полей . . . . .	280,000 —
на винокуреніе и другія надобности. . . . .	257,900 —
	итого . 987,900 четв.

Въ общей сложности расходъ озимыхъ и яровыхъ хлѣбовъ, а также картофеля простирается до 2,416,990 четв., сѣна на прокормленіе живаго инвентаря израсходовано приблизительно до 7,550,000 пудовъ. Такимъ образомъ образовался остатокъ озимаго и яроваго хлѣба 371,040 четв., картофеля 804,382 четв., сѣна до 50,000 пудовъ.

Оказывается затѣмъ, что урожай предъидущаго и отчетнаго годовъ вполне удовлетворяетъ потребностямъ мѣстнаго населенія и кромѣ того, нѣкоторый избытокъ поступилъ въ продажу.

Запасныхъ хлѣбныхъ магазиновъ въ губерніи не имѣется и обеспеченіе народнаго продовольствія вполне зависитъ отъ степени урожая хлѣба.

### В. Промышленность Заводская и Фабричная.

(Приложеніемъ къ этой статьѣ служитъ ведомость № 2).

Народные промыслы въ Сѣдлецкой губерніи ограничиваются выдѣлкою издѣлій изъ матеріаловъ, находящихся подъ рукою,



и, по своей незначительности, не имѣютъ особаго вліянія на экономическій бытъ населенія.

Заходская и фабричная промышленность въ губерніи также развита весьма слабо.

Въ губерніи въ отчетномъ году дѣйствовало 467 фабрикъ и заводовъ, общая производительность которыхъ составляла 2,962,491 руб. при 2,258 рабочихъ. Слѣдующая таблица показываетъ количество фабрикъ, заводовъ и общей ихъ производительности:

		Сумма произво- дительности.	Число рабочихъ.
винокуренныхъ . . . . .	65	1,637,730	382
пивоваренныхъ . . . . .	53	120,960	159
медоваренныхъ . . . . .	5	1,010	6
свеклосахарныхъ . . . . .	1	140,700	408
стеклянныхъ . . . . .	7	468,850	539
кожевенныхъ . . . . .	73	123,975	145
сырныхъ . . . . .	6	4,420	8
кирпичныхъ . . . . .	59	67,615	206
мыловаренныхъ . . . . .	13	13,560	27
свѣчныхъ . . . . .	9	5,027	10
укеуенныхъ . . . . .	9	5,193	14
лѣсопильныхъ . . . . .	7	27,700	40
смоляныхъ . . . . .	9	4,610	16
земледѣльческихъ орудій . . . . .	1	5,000	6
газовыхъ напнтковъ . . . . .	2	700	2
маслобойныхъ . . . . .	25	23,221	46
красильныхъ . . . . .	3	3,500	5
скипидарныхъ . . . . .	1	1,000	4
деревянныхъ сапож. гвоздей . . . . .	1	30,000	55
мельничныхъ: паровыхъ . . . . .	6	201,422	45
водяныхъ . . . . .	34	33,225	45
вѣтряныхъ . . . . .	67	35,930	73
известковыхъ . . . . .	2	2,514	5
изразцовыхъ . . . . .	3	1,524	7
конскихъ . . . . .	5	2,405	4
итого	467	2,962,491	2258

Первое мѣсто между ними, по оборотному капиталу, принадлежитъ стеклянному заводу въ усадьбѣ Чехи, Гарволинскаго уѣзда, совершающему свои обороты до суммы 290,000 рублей. Второе—свеклосахарному заводу въ усадьбѣ Ельжбетовѣ, Соколовскаго уѣзда, имѣющему оборота 140,000 руб., и стеклянному заводу въ дер. Гута-Голицынская, Венгровскаго уѣзда, вырабатывающему стекляннѣй посуды нпешаго достоинства на сумму до 35,000 руб. За тѣмъ слѣдуетъ фабрика деревянныхъ сапожныхъ гвоздей въ гор. Бѣлѣ, приготавливающая этого товару на сумму до 30,000 руб.

По оборотному капиталу важное мѣсто занимаютъ также паровыя мельницы: двѣ въ гор. Сѣдльцѣ, совершавшія оборотовъ на сумму до 100,000 руб., и въ гор. Межирѣчьѣ — на сумму 80,000 руб.



Наконецъ, по отношенію къ экономической и сельскохозяйственной дѣятельности, первенствующее значеніе имѣютъ винокуренные заводы. Сравнительно съ предшествовавшимъ годомъ, число ихъ, до этого времени нѣсколько лѣтъ къ ряду постоянно уменьшавшееся, въ отчетномъ году увеличилось 5-ю, такъ, что къ концу 1878 года дѣйствовало всего 65 заводо́въ. Причиной такого поворота дѣла къ лучшему послужило, какъ возвышеніе цѣны на вино въ 1878 году, по поводу незначительнаго съ прошлаго времени его запаса, такъ и хорошаго урожая картофеля, что дало нѣкоторымъ заводамъ возможность возобновить свои дѣйствія.

Въ отчетномъ году, на 65 заводахъ, выкурено 32,929,301 % безводнаго спирта. Болѣе противъ прошлаго года на 3,034,827 %. На винокурениіе употреблено: муки и сухаго солода 44,194  $\frac{1}{4}$  пуда, зеленаго солода 115,092 пуда, картофеля 1,857,623  $\frac{3}{4}$  пуда, патоки 2,208 пуд. Противъ предшествовавшаго года болѣе: картофеля на 50,689  $\frac{1}{2}$  пуда, зеленаго солода на 6,605 пуд.; — менѣе: патоки на 3,117 пуд., сухаго солода и муки на 319  $\frac{1}{4}$  пуд. Изъ пивоваренныхъ заводо́въ въ отчетномъ году прекратили свои дѣйствія шесть; оборотный капиталъ, по дѣйствовавшемъ къ концу 1878 года 53-мъ пивовареннымъ заводамъ, составляетъ 120,960 руб.

### Г. Торговля.

Торговля въ губерніи преимущественно внутренняя и ограничивается раздробительною продажею предметовъ, составляющихъ потребность мѣстнаго населенія. Вышняя-же торговля ограничивается сбытомъ овечьей шерсти, строеваго дѣса и излишняго зерноваго хлѣба. За незначительными исключеніями, вся торговля сосредоточена въ рукахъ евреевъ.

Свидѣтельствъ на право торговли и промысла было выдано: по 1-й гильдіи 6, по 2-й гильдіи 277, на мелочный торгъ 2602, на развозный и разносный торгъ 40, на мѣщанскіе промыслы 1579, прикащичьихъ свидѣтельствъ 1406, паспортныхъ членамъ купеческихъ семействъ 20. Билетовъ выдано: по 1-й гильдіи 2, по 2-й гильдіи 348 и на мелочный торгъ 2609; а всего 6287, отъ продажи которыхъ выручено 48,975 руб. 75 коп. Менѣе противъ предшествовавшаго года на 525 руб. 75 коп. Кромѣ того поступило взысканій за нарушеніе торговыхъ постановленій 4,179 руб. 94 коп. Болѣе противъ 1877 г. на 2,599 руб. 52 коп. Всего-же поступило 53,155 руб. 69 коп.

Изъ означенныхъ выше торговыхъ документовъ принадлежить: а) лицамъ русскаго происхожденія 16, б) польскаго 2054, в) еврейскаго 7381, г) иностранцамъ 19, — итого 9470.

Въ отчетномъ году произведена была чиновниками казенной палаты и мѣстными властями генеральная повѣрка торговли вообще, при чемъ было составлено 298 протоколовъ о нарушеніи торговаго устава и, въ 266 случаяхъ, виновные, кромѣ обяза-



тельствъ взять свидѣтельства и билеты, были подвергнуты оштрафованію.

По отношенію къ числу торговавшихъ процентъ оштрафованныхъ равняется 2,81, а именно: лицъ русскаго происхожденія 0,005%, польскаго 0,693%, еврейскаго 2,186%, иностранцевъ 0,005%.

#### Д. Движеніе народонаселенія.

Къ 1 января 1878 года въ губерніи считалось жителей обо-го пола 588,868 лицъ.

Въ теченіи отчетнаго года родилось:

мужскаго пола . . . . .	11,306
женскаго пола . . . . .	11,181
итого . . . . .	22,487 душъ.

Въ томъ числѣ законнорожденныхъ:

мужскаго пола . . . . .	11,097
женскаго пола . . . . .	10,963
итого . . . . .	22,060 душъ.

Незаконнорожденныхъ:

мужскаго пола . . . . .	209
женскаго пола . . . . .	218
итого . . . . .	427 душъ.

Родившихся вообще, противъ 1877 г., менѣе на 4713 душъ; родившихся-же внѣ брака менѣе на 13 душъ.

Въ 1878 году умерло:

мужскаго пола . . . . .	7,065
женскаго пола . . . . .	7,162
итого . . . . .	14,227 душъ.

Вычитая послѣднюю цифру изъ числа родившихся, оказы-вается приращенія народонаселенія на 8,260 душъ обоего пола.

Въ отчетномъ году переселилось въ губернію 5,877, а вы-селилось 2,974 лица. Затѣмъ, къ 1 января 1879 года, числилось въ губерніи 600,021 душа; въ томъ числѣ 291,224 мужскаго пола и 308,797 женскаго пола. Т. е. болѣе чѣмъ въ прошломъ 1877 году на 11,153 души.

Процентное отношеніе числа рожденій и смертностей къ об-щей массѣ населенія было слѣдующее: родившихся 1 на 27, умершихъ 1 на 42, такъ, что общее число родившихся въ от-четномъ году составляетъ 3,77%, а умершихъ 2,37% всего на-селенія губерніи.

Все населеніе губерніи по вѣроисповѣданіямъ и сословіямъ, распредѣляется слѣдующимъ образомъ:



## а) по вѣроисповѣданіямъ:

православныхъ . . . . .	141,502,
католиковъ . . . . .	358,905,
евреевъ . . . . .	89,044,
протестантовъ и евангел.	10,384,
магометанъ . . . . .	108,
раскольниковъ . . . . .	78;

## б) по сословіямъ:

дворянъ потомственныхъ и личныхъ	20,965,
лицъ духовнаго званія . . . . .	897,
почетныхъ гражданъ. . . . .	28,
купцовъ . . . . .	215,
мѣщанъ . . . . .	91,065,
крестьянъ . . . . .	424,119,
колонистовъ . . . . .	18,175,
иностранныхъ подданныхъ . . . . .	1,680.
отставныхъ и отпускныхъ воин- скихъ чиновъ . . . . .	6,738,
другихъ сословій . . . . .	36,139.

Въ частности-же, по каждому уѣзду отдѣльно число, жителей къ 1 января 1879 года, а также число родившихся и умершихъ въ 1878 году было слѣдующее:

Названіе мѣстностей.	Въ 1878 году.						Къ 1 января 1879 г. состояло жителей обою пола.
	Родилось.			Умерло.			
	муж.	жен.	всего.	муж.	жен.	всего.	
Въ губерн. гор. Сѣдльцѣ . . . . .	212	225	437	165	141	306	11931
„ Сѣдленкомъ уѣздѣ . . . . .	947	845	1792	433	371	804	49086
„ Венгровскомъ „ . . . . .	1167	1167	2334	590	661	1251	62605
„ Соколовскомъ „ . . . . .	1128	1205	2333	698	820	1518	59408
„ Луковскомъ „ . . . . .	2048	1514	3562	900	989	1889	73955
„ Гарволинскомъ „ . . . . .	1670	1933	3603	963	1002	1965	92535
„ Радивскомъ „ . . . . .	1275	1201	2476	897	834	1731	67462
„ Влодавскомъ „ . . . . .	1245	1352	2597	1232	1153	2385	70783
„ Бѣльскомъ „ . . . . .	723	738	1461	496	512	1008	59274
„ Константиновскомъ . . . . .	891	1001	1892	691	679	1370	52982
Всего въ губерніи	11306	11181	22487	7065	7162	14227	600021

Смертность по возрастамъ распредѣляется слѣдующимъ образомъ:

умерло до 1 мѣсяца . . . . .	1361,
отъ 1 мѣсяца до 1 года	2376,
„ 1 года „ 5 лѣтъ	2475,
„ 5 лѣтъ „ 10 „	1085,
„ 10 „ „ 15 „	599,
„ 15 „ „ 20 „	505,
„ 20 „ „ 25 „	477,
„ 25 „ „ 30 „	484,
„ 30 „ „ 35 „	481,
„ 35 „ „ 40 „	543,



отъ 40 лѣтъ	до 45 лѣтъ	557,
” 45 ”	” 50 ”	554,
” 50 ”	” 55 ”	615,
” 55 ”	” 60 ”	556,
” 60 ”	” 65 ”	509,
” 65 ”	” 70 ”	538,
” 70 ”	” 75 ”	257,
” 75 ”	” 80 ”	225,
” 80 ”	” 85 ”	86,
” 85 ”	” 90 ”	33,
” 90 ”	” 95 ”	10,
” 95 ”	” 100 ”	1.

Изъ приведенныхъ данныхъ видно, что наибольшая смертность была въ возрастѣ отъ 1 до 5 лѣтъ, меньшая отъ 20 до 25 лѣтъ; въ остальныхъ-же возрастахъ наиболѣе значительна была отъ 50 до 55 лѣтъ.

Браковъ въ 1878 году заключено было 3511, болѣе противъ 1877 года на 323. По отношенію къ массѣ всего населенія губерніи, приходился 1 бракъ на 170 лицъ обоюго пола. По возрастамъ и по времени заключенія браковъ, бракосочетавшіеся распредѣляются слѣдующимъ образомъ:

	Число вступившихъ въ бракъ.									
	Весною		Лѣтомъ.		Осенью.		Зимою.		Всего.	
	Мужчинъ.	Женщинъ.	Мужчинъ.	Женщинъ.	Мужчинъ.	Женщинъ.	Мужчинъ.	Женщинъ.	Мужчинъ.	Женщинъ.
Моложе 20 лѣтъ .	142	204	93	137	187	277	172	356	595	974
отъ 20 до 25 ” .	221	199	135	129	357	374	383	405	1096	1107
” 25 ” 30 ” .	136	123	154	188	245	232	282	212	817	755
” 30 ” 35 ” .	61	65	80	59	109	89	163	86	413	299
” 35 ” 40 ” .	43	39	49	35	75	43	75	49	242	166
” 40 ” 45 ” .	36	23	40	37	47	39	42	24	165	123
” 45 ” 50 ” .	18	18	20	9	22	13	30	19	90	59
” 50 ” 55 ” .	6	2	14	6	21	3	9	5	50	16
” 55 ” 60 ” .	7	—	12	1	7	3	6	7	32	11
свыше 60 ” .	6	—	3	—	3	—	2	1	11	1
Итого	673	673	601	601	1073	1073	1164	1164	3511	3511

Изъ приведенной таблицы видно, что число вступившихъ въ бракъ мужчинъ и женщинъ было болѣе въ возрастѣ отъ 20 до 25 лѣтъ. По временамъ-же года браковъ совершенно болѣе зимою и менѣе лѣтомъ.



## II.

## ПОДАТИ И ПОВИННОСТИ.

## А. Окладные и неокладные сборы.

(Приложеніемъ къ этой статьѣ служитъ ведомость № 5).

Какъ видно изъ прилагаемой вѣдомости № 3, къ 1 января 1878 года по Сѣдлецкой губерніи числилось недоимокъ:

по окладнымъ сборамъ . . . . .	39,711 руб. 54	коп.
по неокладнымъ сборамъ . . . . .	61,023 „ 47 1/2	„
разсроченныхъ недоимокъ . . . . .	802 „ 83	„
итого . . . . .	101,537 руб. 84 1/2	коп.

Въ теченіи 1878 года подлежало къ поступленію:

окладныхъ сборовъ . . . . .	676,999 руб. 16	коп.
неокладныхъ — . . . . .	144,342 „ 58	„
итого . . . . .	821,341 руб. 74	коп.

Къ тому въ теченіи года причислено:

по окладнымъ сборамъ:

недоимокъ . . . . .	31,940 руб. 30	коп.
оклада . . . . .	7,983 „ 13	„
итого . . . . .	39,923 руб. 43	коп.

по неокладнымъ сборамъ:

недоимокъ . . . . .	463,201 руб. 22	коп.
оклада . . . . .	1,321,736 „ 35	„
итого . . . . .	1,784,937 руб. 57	коп.

Всего причислено . . . . . 1,824,861 руб.

Затѣмъ общая сумма подлежащихъ къ поступленію въ 1878 году окладныхъ и неокладныхъ сборовъ, вмѣстѣ съ недоимками прежнихъ лѣтъ, составляла 2,747,740 руб. 58 1/2 коп.

Изъ этого количества сложено со счетовъ:

окладныхъ сборовъ:

недоимокъ . . . . .	13,233 руб. 10	коп.
окладовъ . . . . .	6,559 „ 93	„
итого . . . . .	19,793 руб. 3	коп.

неокладныхъ . . . . . 13,716 руб. 5 коп.

Всего-же сложено со счетовъ . . . . . 33,509 руб. 8 коп.

По отчисленіи этой суммы изъ общаго количества подлежащихъ къ поступленію окладныхъ и неокладныхъ сборовъ, оставалось ко взысканію всего 2,714,231 руб. 50 1/2 коп.

*Сав. Митрофановъ*







нихъ Дѣль, отъ 18 іюля 1878 года за № 1216, была опредѣлена въ размѣрѣ 26 коп. съ каждаго дыма.

Слѣдовавшая къ поступленію въ отчетномъ году сумма 17,562 руб. 48 коп. съ 67,548 дымовъ въ губерніи взыскана полностью.

Нижеслѣдующая вѣдомость показываетъ въ частности по каждому уѣзду число дымовъ, а также количество причитавшагося транспортнаго сбора.

НАЗВАНІЕ УѢЗДОВЪ.	Подлежало къ поступленію.		
	Съ каковаго количества дымовъ.	Сумма сбора.	
		Руб.	Коп.
Сѣдлецкій . . . . .	6839	1778	14
Венгровскій . . . . .	6545	1701	70
Соколовскій . . . . .	5783	1503	58
Константиновскій . . . . .	6277	1632	2
Бѣльскій . . . . .	7243	1883	18
Влодавскій . . . . .	8429	2191	54
Радинскій . . . . .	7880	2048	80
Луковскій . . . . .	8679	2256	54
Гарволинскій . . . . .	9873	2566	98
Итого . . . . .	67548	17562	48

Сравнительно съ предшествовавшимъ годомъ, въ отчетномъ году транспортнаго сбора поступило болѣе на 313 руб. 4 коп.

Изъ суммы назначенной по смѣтѣ на издержки транспорта, въ теченіи отчетнаго года израсходовано 2,824 руб. 90 коп.

Квартирный сборъ.

Квартирный сборъ, согласно Высочайше утвержденному 31 мая 1868 года положенію и распоряженію Министерства Внутреннихъ Дѣль, отъ 5 сентября 1878 г. за № 14639, взимался:

а) съ домовладѣльцевъ въ городахъ, причисленныхъ въ отношеніи подымной подати къ 2 и 3-му разрядамъ, въ размѣрѣ 85% уплачиваемой ими подымной подати;

б) съ домовладѣльцевъ въ городахъ, причисленныхъ къ 4 и 5-му разрядамъ — въ размѣрѣ 42 $\frac{1}{2}$ % подымной подати;

в) съ городскихъ промышленниковъ и торговцевъ по 17% съ чистаго дохода отъ ихъ промысла;

г) съ владѣльцевъ имѣній—6 $\frac{8}{10}$ % съ взимаемаго съ нихъ дворскаго, основнаго, поземельнаго налога;

д) съ сельскихъ обывателей 1-го разряда, т. е. владѣющихъ участками болѣе 7 $\frac{1}{2}$  десятинъ, по 39 $\frac{1}{2}$  коп. съ усадьбы, и

е) съ сельскихъ обывателей 2-го разряда, т. е. владѣющихъ участками отъ 1 $\frac{1}{2}$  до 7 $\frac{1}{2}$  десятинъ, по 22 $\frac{1}{2}$  коп. съ усадьбы.

Отъ прежнихъ лѣтъ оставалось недоимокъ квартирнаго сбора . . . . . 8,572 руб. 28 коп.

Согласно росписанію въ отчетномъ году подлежало къ поступленію . . . . . 46,343 „ 1 „

итого . 54,915 руб. 29 коп.



Въ счетъ этой суммы въ 1878 году поступило . . . . .	43,458 руб. 58 коп.
Затѣмъ къ 1879 году осталось въ недоимкѣ . . . . .	11,456 „ 71 „
Въ теченіи 1878 года израсходовано	36,105 „ 64 „
т. е. менѣе противъ предшествовавшаго года на . . . . .	7,276 „ 8 „
Неудовлетворенныхъ еще расходовъ осталось на . . . . .	5,303 „ 73 „

Въ суммѣ произведеннаго расхода заключается: на административныя издержки 48 руб. 75 коп., на пособіе казнѣ по содержанію контрольныхъ учреждений 900 руб., на квартирное вознагражденіе за постои войскъ 35,156 руб. 89 коп.

Сравнительно съ 1877 годомъ, расходъ на квартирное вознагражденіе за постои войскъ уменьшился на 7,215 руб. 68 коп., вслѣдствіе малаго числа квартировавшихъ въ губерніи войскъ.

Установленный Высочайше утвержденными 19 іюня 1870 года правилами, дорожный сборъ, въ замѣнъ натуральной шарварковой повинности, на постройку и содержаніе дорогъ 1 разряда, въ отчетномъ году взимался въ слѣдующемъ размѣрѣ:

- а) съ сельскихъ обывателей 15% съ основнаго поземельнаго налога и подымной подати;
- б) съ городскихъ обывателей тоже 15% съ уплачиваемыхъ ими въ казну подымной подати и контингенса ливерунковаго.

Оборотъ дорожного сбора въ отчетномъ году былъ слѣдующій:

остатка отъ прежнихъ лѣтъ состояло.	97,500 руб. 87 <sup>3</sup> / <sub>4</sub> коп.
числилось недоимокъ. . . . .	6,351 „ 53 „
подлежало къ поступленію . . . . .	77,639 „ 83 <sup>1</sup> / <sub>2</sub> „
итого .	181,492 руб. 24 <sup>1</sup> / <sub>4</sub> коп.

Въ отчетномъ году поступило 79,114 руб. 42 коп., что съ остаткомъ отъ 1877 года составляетъ 176,615 руб. 29<sup>3</sup>/<sub>4</sub> коп.; осталось въ недоимкѣ 4,876 руб. 94<sup>1</sup>/<sub>2</sub> коп.

Проекты на исправленіе дорогъ въ губерніи и штаты на содержаніе дорожной службы въ отчетномъ году утверждены были вообще на сумму 136,146 руб. 54 коп.; въ дѣйствительности же расходы были слѣдующіе:

а) на постройку новыхъ дорогъ 1-го разряда и мостовъ, а равно на ремонтъ существовавшихъ. . . . .	51,169 руб. 88 коп.
б) въ пособіе гминамъ при постройкѣ дорогъ 2-го разряда . . . . .	1,287 „ 34 „
в) на содержаніе дорожной службы .	8,798 „ — „
итого .	61,255 руб. 22 коп.
или менѣе противъ смѣтнаго исчисленія на	74,891 руб. 32 коп.



Затѣмъ остатокъ дорожнаго сбора на 1879 г. составляетъ 115,360 руб. 7<sup>3</sup>/<sub>4</sub> коп.

Количество дорожнаго сбора, причитавшагося къ поступленію, согласно росписанію на 1878 годъ по каждому уѣзду, было слѣдующее:

Сѣдлецкій . . . . .	7,892	руб. 79	коп.
Соколовскій . . . . .	7,320	„ 35	„
Венгровскій . . . . .	8,010	„ 58 <sup>1</sup> / <sub>2</sub>	„
Луковскій . . . . .	9,718	„ 52	„
Гарволинскій . . . . .	11,482	„ 4	„
Радинскій . . . . .	8,508	„ 48 <sup>1</sup> / <sub>2</sub>	„
Влодавскій . . . . .	9,411	„ 75	„
Бѣльскій . . . . .	7,501	„ 54 <sup>1</sup> / <sub>2</sub>	„
Константиновскій . . . . .	7,793	„ 77	„
итого . . . . .	77,639	руб. 83 <sup>1</sup> / <sub>2</sub>	коп.

Сумма-же оставшаяся въ недоимкѣ къ 1879 году, распределяется по уѣздамъ слѣдующимъ образомъ:

по Сѣдлецкому . . . . .	888	руб. 86 <sup>1</sup> / <sub>2</sub>	коп.
„ Соколовскому . . . . .	525	„ 34 <sup>1</sup> / <sub>2</sub>	„
„ Венгровскому . . . . .	1,078	„ 42	„
„ Луковскому . . . . .	486	„ 73 <sup>1</sup> / <sub>2</sub>	„
„ Гарволинскому . . . . .	126	„ 60	„
„ Радинскому . . . . .	278	„ 30	„
„ Влодавскому . . . . .	957	„ 12	„
„ Бѣльскому . . . . .	316	„ 96	„
„ Константиновскому . . . . .	215	„ 60	„
итого . . . . .	4,876	руб. 94 <sup>1</sup> / <sub>2</sub>	коп.

*Страховой сборъ.*

Страховой сборъ, на основаніи правилъ, Высочайше утвержденныхъ 20 іюля 1870 года, производится со всѣхъ недвижимостей, подлежащихъ обязательному застрахованію и взимается съ страхователей, какъ по тарифу, такъ и по ежегодно утверждаемымъ раскладкамъ.

Нижеслѣдующая таблица показываетъ стоимость застрахованныхъ строеній въ 1878 году:

НАЗВАНІЕ УѢЗДОВЪ.	По городамъ и посадамъ.	По деревнямъ.	Итого.
	Р У Б Л И.		
Сѣдлецкій . . . . .	1151960	1860290	3012250
Соколовскій . . . . .	345740	1690490	2036230
Венгровскій . . . . .	385280	1828760	2214040
Луковскій . . . . .	530680	1782190	2312870
Гарволинскій . . . . .	582320	2432470	3014790
Радинскій . . . . .	1049130	1786530	2835660
Влодавскій . . . . .	572400	2172380	2744780
Бѣльскій . . . . .	1154760	1742450	2897210
Константиновскій . . . . .	325550	1852290	2177840
Итого . . . . .	6097820	17147850	23245670

Болѣе противъ 1877 года на 1,363,210 руб.



Страхового сбора въ 1878 году, вмѣстѣ съ авансами и недоимками, подлежало къ поступленію 241,301 руб. 88  $\frac{1}{4}$  коп.

Въ счетъ этой суммы поступило и исключено 223,786 руб. 90 коп.; затѣмъ осталось въ недоимкѣ 17,514 руб. 94  $\frac{1}{4}$  коп.

Слѣдующая таблица показываетъ по каждому уѣзду количество росписанной складки на 1878 г. и количество недоимокъ на 1879 годъ:

НАЗВАНІЕ УѢЗДОВЪ.	Росписанная складка на 1878 г.		Осталось недоимки на 1879 г.	
	РУБЛИ И КОПѢЙКИ.			
Сѣдлецкій . . . . .	28049	34	1647	2 $\frac{1}{2}$
Соколовскій . . . . .	21463	80	1454	70
Венгровскій . . . . .	21165	43 $\frac{1}{2}$	1492	28 $\frac{1}{4}$
Луковскій . . . . .	24416	64	3316	29
Гарволинскій . . . . .	28806	38	169	29 $\frac{1}{4}$
Радинскій . . . . .	26797	42	3805	53
Влодавскій . . . . .	26103	45	1173	25 $\frac{1}{4}$
Бѣльскій . . . . .	31170	—	4365	35
Константиновскій . . . . .	20835	26	61	26
Итого . . . . .	228825	72 $\frac{1}{2}$	17514	98 $\frac{1}{4}$

По сравненіи съ 1877 годомъ, на который страховой сборъ вмѣстѣ съ недоимками, начисленъ былъ въ 208,577 руб. 45  $\frac{1}{4}$  коп., оказывается, что означеннаго сбора въ 1878 году подлежало къ поступленію болѣе на 32,724 руб. 39 коп., а количество недоимки увеличилось на 12,193 руб. 42 коп.

Въ отчетномъ году оборотъ страховыхъ фондовъ былъ слѣдующій:

наличныхъ суммъ отъ прежнихъ лѣтъ состояло:

въ казначействахъ . . . . .	48,039 руб. 60 коп.
въ польскомъ банкѣ . . . . .	35,137 „ 16 „
причисливъ сюда поступленіе 1878 г.	223,786 „ 90 „
общій приходъ къ концу отчетнаго года составлялъ . . . . .	306,263 „ 66 „

Расходъ въ отчетномъ году былъ слѣдующій: выдано вознагражденій за убытки въ строеніяхъ 223,946 руб. 23 коп., — а именно:

по Сѣдлецкому уѣзду . . . . .	7,159 руб. 51 коп.
„ Соколовскому . . . . .	7,560 „ 90 „
„ Венгровскому . . . . .	14,747 „ 40 „
„ Луковскому . . . . .	31,457 „ 90 „
„ Гарволинскому . . . . .	7,206 „ 47 „
„ Радинскому . . . . .	29,058 „ — „
„ Влодавскому . . . . .	25,814 „ 10 „
„ Бѣльскому . . . . .	34,266 „ 21 „
„ Константиновскому . . . . .	66,646 „ 23 „

итого . 223,946 руб. 23 коп.

На содержаніе страховаго управленія 13,783 „ — „

На другіе случайные расходы и въ  
возвратъ почтовыхъ издержекъ . . . . . 4,036 „ 1 „

Всего израсходовано 241,765 руб. 24 коп.



Затѣмъ къ 1 января 1879 года оставалось въ наличности страховыхъ фондовъ 65,198 руб. 42 коп.

Расходъ на вознагражденія въ отчетномъ году за сгорѣвшія строенія увеличился на 5,696 руб. 28 коп., въ числѣ которыхъ заключаются 12,079 руб. 40½ коп. вознагражденія за прежнее время, уплаченного только въ 1878 году.

*Сборъ на расходы по прекращенію чумы на рогатомъ скотѣ.*

На удовлетвореніе расходовъ по прекращенію чумы рогатаго скота и на выдачу вознагражденій за убитый зачумленный скотъ, Высочайше утвержденными 20 іюля 1870 года правилами, установленъ сборъ, который взимается былъ повсемѣстно въ губерніи по 5 коп. съ каждой штуки крупнаго рогатаго скота.

По составленнымъ въ отчетномъ году описямъ, въ губерніи находилось 307,944 штуки крупнаго скота и 25,792 штуки телятъ. Всего-же 333,736 штукъ.

Сбора со скота, вмѣстѣ съ недоимками прежняго времени подлежало къ поступленію . . . . . 15,996 руб. 64 коп.

Въ теченіи отчетнаго года поступило:

сбора вмѣстѣ съ недоимками . . . . .	15,552	„	32	„
штрафовъ за утайку скота . . . . .	298	„	62	„
итого . . . . .	15,850	руб.	94	коп.

Сложено со счетовъ 12 руб. 15 коп., затѣмъ осталось въ недоимкѣ къ 1879 году 133 руб. 55 коп.

Оборотъ суммъ по прекращенію чумы на рогатомъ скотѣ въ отчетномъ году былъ слѣдующій:

остатка отъ 1877 года было . . . . .	20,457	руб.	74½	коп.
поступило . . . . .	15,850	„	94	„
итого . . . . .	36,308	руб.	68½	коп.

Въ расходѣ:

выдано вознагражденій за убитый скотъ . . . . .	7,680	руб.	14	коп.
перечислено въ государственный доходъ . . . . .	4,163	„	36	„
внесено въ польскій банкъ для приращенія процентами . . . . .	21,233	„	66	„
итого . . . . .	33,077	руб.	16	коп.

За тѣмъ, къ 1 января 1879 года, въ казначействахъ осталось суммъ 3,231 руб. 52½ коп. и въ польскомъ банкѣ, на процентахъ, 50,766 руб. 97 коп.

Въ отчетномъ году расходъ по прекращенію чумы на рогатомъ скотѣ увеличился на 2,109 руб. 67 коп. Доходъ-же уменьшился на 8,118 руб. 68 коп., влѣдствіе пониженія нормы платы съ одной штуки скота съ 7½ — на 5 коп.

*Гминный сборъ.*

а) на содержаніе гминныхъ управленій.

Гминный сборъ взимается по раскладкамъ, составляемымъ гминными сходами между всѣми лицами, владѣющими въ предѣлахъ гмины поземельною собственностью. Раскладка эта, рас-



предѣляется на количество морговъ удобной земли и лѣса, считая 4 морга лѣснаго участка за 1 моргъ удобной земли. Изъ обложенія исключаются казенныя имѣнія, арендаторы которыхъ платятъ 5% отъ арендной суммы.

По 145 гминамъ губерніи, согласно раскладкамъ гминныхъ сходовъ, въ 1878 году поступило сбора 92,598 руб. 13<sup>3</sup>/<sub>4</sub> коп.

Слѣдующая таблица показываетъ число гминъ по уѣздамъ, сумму гминныхъ сборовъ и размѣръ складки этихъ сборовъ съ морга земли.

НАЗВАНІЕ УѢЗДОВЪ.	Число гминъ.	Количество гминнаго сбора.		Размѣръ складки.	
		Рубли.	Коп.	Выс-	Мень-
				шій.	шій.
				Копѣйки.	
Сѣдлецкій . . . . .	17	8431	86 <sup>3</sup> / <sub>4</sub>	10	3 <sup>1</sup> / <sub>2</sub>
Венгровскій . . . . .	16	15553	47 <sup>1</sup> / <sub>2</sub>	10	5
Соколовскій . . . . .	12	8814	—	11	6
Луковскій . . . . .	22	15580	37	13	6
Гарволинскій . . . . .	17	16244	76	8	1
Радискій . . . . .	15	8066	46	12	5
Влодавскій . . . . .	15	7024	34 <sup>1</sup> / <sub>2</sub>	5	3
Бѣльскій . . . . .	15	8096	12	13	3
Константиновскій . . . . .	16	8786	74	6	2 <sup>1</sup> / <sub>4</sub>
Итого . . . . .	145	92598	13 <sup>3</sup> / <sub>4</sub>	9,2	4,0

Сравнительно съ предшествовавшимъ годомъ, гминные сборы въ отчетномъ году увеличились на 9,282 руб. 88<sup>3</sup>/<sub>4</sub> коп. Значительная разница въ обложеніи на гминные расходы по уѣздамъ, происходитъ, какъ отъ количества и свойства облагаемыхъ земель въ каждой гминѣ, такъ и отъ того, что въ нѣкоторыхъ гминахъ производится раскладка и на разѣзды гминныхъ должностныхъ лицъ, тогда—какъ въ другихъ гминахъ, повинность эта отбывается натурою.

б) на содержаніе гминныхъ судовъ.

На основаніи 8-й статьи Высочайше утвержденнаго 19 февраля 1875 года положенія о примѣненіи судебныхъ уставовъ 20 ноября 1864 года къ Варшавскому судебному округу, сборъ на содержаніе гминныхъ судовъ производится на тѣхъ-же самыхъ основаніяхъ, какъ и на содержаніе гминныхъ управленій. При введеніи въ 1876 году новыхъ судебныхъ уставовъ, губернія раздѣлена на 40 гминныхъ судебныхъ участковъ, изъ которыхъ въ трехъ (1 и 4-мъ Влодавскаго и 2-мъ Бѣльскаго уѣздовъ) суды не были открыты, вѣдѣтвіе отказа жителей отъ выборовъ членовъ суда. Помянутые 3 участка присоединены къ сосѣднимъ округамъ.

Въ отчетномъ году сборъ на содержаніе 37 гминныхъ судовъ составлялъ 55,928 руб. 86<sup>1</sup>/<sub>2</sub> коп. Въ частности-же, по каждому уѣзду, сборъ этотъ былъ слѣдующій:



по Сѣдлецкому	на 5 судовъ	. 7,500 руб. — коп.
„ Венгровскому	„ 5 —	. 7,183 „ 86 1/2 „
„ Соколовскому	„ 3 —	. 4,477 „ — „
„ Луковскому	„ 6 —	. 9,058 „ — „
„ Гарволинскому	„ 5 —	. 7,500 „ — „
„ Радинскому	„ 4 —	. 6,250 „ — „
„ Влодавскому	„ 2 —	. 3,250 „ — „
„ Бѣльскому	„ 3 —	. 4,500 „ — „
„ Константиновскому	„ 4 —	. 6,290 „ — „
итого на 37 судовъ		. 55,928 руб. 86 1/2 к.

Все гминные суды, кромѣ 1 и 3-го округовъ Венгровскаго уѣзда, помѣщаются въ наемныхъ домахъ; поименованные же два суда помѣщаются въ собственныхъ домахъ, купленныхъ жителями: для перваго въ 1877 году, за 1667 руб. 24 коп.; для втораго же—въ 1878 году, за 1339 руб. 94 1/4 коп. Жители въ районѣ суда 4-го округа того же уѣзда, еще въ 1877 году, возбудили ходатайство о перенесеніи помѣщенія суда изъ дер. Корытницы въ дер. Червонку, гдѣ вошли въ соглашеніе съ частнымъ лицомъ о покупкѣ дома для суда за 650 руб. На представленіе Сѣдлецкаго Губернатора о перенесеніи центрального пункта суда въ дер. Червонку еще не послѣдовало разрѣшенія и жители за домъ, въ которомъ помѣщенъ временно судъ, платятъ аренду по 200 руб. въ годъ.

Сравнительно съ предшествовавшимъ годомъ сборъ по губерніи на содержаніе гминныхъ судовъ почти не измѣнился.

#### Училищный сборъ.

Находящіяся въ Сѣдлецкой губерніи городскія и сельскія начальныя училища, содержатся на счетъ суммъ, частью отпускаемыхъ изъ государственнаго казначейства и частью собираемыхъ съ городскихъ и сельскихъ жителей посредствомъ раскладки.

Въ отчетномъ году на содержаніе сказанныхъ училищъ поступило:

изъ суммъ государственнаго казначейства . . . . .	17,321 руб. 21 коп.
отъ жителей губерніи . . . . .	32,270 „ 48 1/4 „
изъ специальныхъ училищныхъ средствъ . . . . .	19 „ 70 „
отъ аренды училищной недвижимости	127 „ 50 „
процентовъ отъ пожертвованныхъ капиталовъ . . . . .	39 „ 20 „
изъ складокъ натурою по оцѣнкѣ на деньги . . . . .	1,746 „ 50 „
итого . . . . .	51,804 руб. 59 1/4 к.

Сумма сбора собственно съ жителей губерніи въ отчетномъ году увеличилась на 7,238 руб. 61 3/4 коп.

#### Божничный сборъ.

На содержаніе еврейскихъ раввиновъ, божницъ, больницъ и школъ, а также для оказанія пособія бѣднымъ евреямъ, установленъ сборъ, называемый божничнымъ. Сборъ этотъ уплачи-



вается еврейскимъ населеніемъ посредствомъ складокъ, и платою за совершеніе религіозныхъ обрядовъ.

Въ отчетномъ году божничнаго сбора ожидалось къ поступленію:

за совершеніе религіозныхъ обрядовъ и отъ арендъ божничнаго имущества . . . . .	13,816 руб. 36 коп.
складокъ съ еврейскихъ семействъ . . . . .	8,874 „ 75 1/2 „
итого . . . . .	22.691 руб. 11 1/2 коп.
недоимокъ прежнихъ лѣтъ было . . . . .	8,728 „ 40 „
Всего ожидалось къ поступленію . . . . .	31,419 руб. 51 1/2 коп.

Въ счетъ этой суммы поступило 23,367 руб. 59 1/2 коп. Затѣмъ къ 1879 году осталось въ недоимкѣ 8,051 руб. 92 коп.

Въ 1878 году на потребности божничныхъ округовъ израсходовано 19,964 руб. 59 1/2 коп. Осталось на лицо къ 1879 году 3,404 руб. 20 1/2 коп.

Еврейское населеніе губерніи состояло изъ 47,073 души мужскаго пола и 41,971 души женскаго пола.

#### В. Городскіе доходы и расходы.

Городскіе доходы и расходы производятся на основаніи росписей, утвержденныхъ Губернскимъ Правленіемъ. По 12 городамъ Сѣдлецкой губерніи въ отчетномъ году поступило 110,641 руб. 5 1/4 коп., что, съ остаткомъ отъ предшествовавшаго года въ 24,981 руб. 20 1/4 коп., составляетъ сумму въ 135,622 руб. 25 1/2 коп.; израсходовано-же 109,065 руб. 57 3/4 коп., затѣмъ осталось къ 1879 году 26,556 руб. 67 3/4 коп.

По сравненіи этихъ цифръ съ доходами и расходами городскихъ кассъ 1877 года, оказывается, что въ отчетномъ году поступило болѣе на 28,963 руб. 93 3/4 коп., расхода произведено болѣе на 32,381 руб. 55 3/4 коп. Въ числѣ расходовъ заключаются пожертвованные городами Сѣдлецкой губерніи 7,721 руб. на устройство больницы для больныхъ и раненыхъ воиновъ въ минувшую войну, именно:

гор. Сѣдлецъ пожертвовалъ . . . . .	3,500 руб.
„ Соколовъ — . . . . .	500 „
„ Венгровъ — . . . . .	800 „
„ Бѣла — . . . . .	300 „
„ Радинъ — . . . . .	200 „
„ Межирѣчье — . . . . .	920 „
„ Влодава — . . . . .	300 „
„ Парчевъ — . . . . .	600 „
„ Гарволинъ — . . . . .	301 „ 92 коп.
„ Желеховъ — . . . . .	300 „
итого какъ выше . . . . .	7,721 руб. 92 коп.



Городскія кассы Сѣдлецкой губерніи, къ концу отчетнаго года, имѣли на храненіи въ польскомъ банкѣ: капиталовъ на 4% 17,512 руб. 52 коп. и остатковъ на 3% 122,071 руб. 58 коп. Сравнительно съ предыдущимъ годомъ, первые увеличились на 565 руб. 55 коп. посредствомъ приращенія процентами, вторые же уменьшились на 23,735 руб. 98 1/2 коп.

Источники образованія городскихъ доходовъ слѣдующіе:

- а) сборъ съ городскихъ имуществъ и оброчныхъ статей;
- б) канонный сборъ, взимаемый съ торговцевъ и промышленниковъ;
- в) вспомоgetельная по нѣкоторымъ городамъ складка съ жителей на пополненіе недостатка суммъ по содержанію городской администраціи;
- г) дополнительные платежи къ подымной подати и патентному сбору, и
- д) сборъ съ протеста векселей, а также съ засвидѣтельствованія и явки разнаго рода актовъ.

Предметы расхода слѣдующіе:

- а) содержаніе городскихъ управленій,
- б) наружное благоустройство города,
- в) содержаніе учебныхъ, благотворительныхъ и другихъ общественныхъ зданій,
- г) есуды на отстройку домовъ,
- д) чрезвычайные и мелочные расходы, и
- е) составленіе запасныхъ капиталовъ.

Слѣдующая таблица показываетъ оборотъ суммъ отдѣльно по каждой городской кассѣ.

Названіе городовъ.	Остатокъ къ 1878 г.		Приходъ 1878 г.		Итого.		Расходъ 1878 г.		Остатокъ къ 1879 г.		Недоимка къ 1879 г.		Въ Польскомъ банкѣ къ 1 января 1879 г.			
	Руб.	Коп.	Руб.	Коп.	Руб.	Коп.	Руб.	Коп.	Руб.	Коп.	Руб.	Коп.	Капит. на 4%.	Остатка на 3%.		
Р у б л и и к о п ѣ й к и.																
Сѣдлецъ . . . . .	11158	96 1/2	58259	21 1/2	99418	18	58837	60 1/2	10580	57 1/2	4741	51 1/2	17368	72	39709	87 1/2
Венгровъ . . . . .	1442	40 1/2	7326	6 1/2	8768	47	6846	22	1922	25	390	37 1/2	—	—	12284	72
Соколовъ . . . . .	903	15 3/4	6515	45 1/2	7418	61 1/4	6229	89 1/2	1188	71 3/4	377	77	—	—	11444	98 1/2
Бѣла . . . . .	2081	23 1/2	7597	26	9678	49 1/2	8261	12 1/4	1417	37 1/4	1583	31 3/4	—	—	5010	84 1/2
Тересполь . . . . .	483	76 3/4	1446	43 1/2	1930	20 1/4	1326	72	603	48 1/4	379	3	—	—	1692	26 1/2
Влодава . . . . .	695	84	2581	17 1/2	3277	1 1/2	2276	97 1/2	1000	4	295	24 1/2	—	—	6710	90
Парчевъ . . . . .	1223	71 1/4	5536	39	5760	10 1/4	4522	72	1237	38 1/4	812	83	—	—	12071	65 1/4
Радинъ . . . . .	2035	53	2586	96 3/4	4622	49 3/4	3029	7 1/2	1593	42 1/4	117	57	880	—	3983	78 3/4
Межирѣчье . . . . .	739	4	6074	82	6813	86	5461	62 1/2	1352	23 1/2	1820	53	—	—	11732	64
Луковъ . . . . .	1328	10	5789	91	7118	1	5278	19 1/2	1839	81 1/2	293	75	—	—	7874	24 1/2
Гарволинъ . . . . .	1909	95 3/4	5116	37	7026	32 3/4	3854	30	3172	23 1/4	1477	51 1/2	135	—	2998	89
Желѣховъ . . . . .	976	49 1/4	2810	99	3790	48 1/4	3141	12 1/2	649	35 3/4	191	32	—	—	6556	77 1/2
Итого . . . . .	24981	20 1/4	110641	5 1/4	135622	25 1/2	109065	57 3/4	26556	67 3/4	12480	76 3/4	17512	52	122071	58

Въ суммѣ недоимки оставшейся къ 1879 году, большую часть составляютъ проценты за 1878 г. отъ капиталовъ и остатковъ находящихся въ польскомъ банкѣ, которые будутъ отпущены въ текущемъ году.



## Г. Акцизные сборы.

Питейный сбор.

Сьдлецкая губернія раздѣлена на три акцизные округа (4-й въ гор. Сьдльцѣ, 5-й въ Луковѣ и 6-й въ Бѣлѣ), которые подчинены управляющему акцизными сборами Варшавской и Сьдлецкой губерній. Въ губерніи, въ отчетномъ году, дѣйствовало 65 винокуренныхъ, 53 пивоваренныхъ и 5 медоваренныхъ заводовъ, употребившихъ на выкурку:

ржаной муки и сухаго солода . . . . .	44,194 <sup>1</sup> / <sub>4</sub>	пуда
зеленаго солода . . . . .	115,092	—
картофеля . . . . .	1,857,623 <sup>3</sup> / <sub>4</sub>	—
патоки . . . . .	2,208	—

Акцизныхъ платежей поступило въ казну:

съ вина . . . . .	1,744,246 руб. 57 коп.
съ пива . . . . .	45,065 „ 4 „
съ меду . . . . .	115 „ 13 „

Кромѣ того поступило: патентнаго сбора 75,612 руб. 50 коп., штрафныхъ и конфискаціонныхъ денегъ, а равно случайныхъ поступленій 1,165 руб. 65 коп. Затѣмъ валовый доходъ по питейному сбору составлялъ 1,867,204 руб. 89 коп.

По сравненіи акцизныхъ доходовъ 1877 и 1878 годовъ, оказывается слѣдующая разница:

	1877 г.		1878 г.		Противъ 1877 г.			
					Болѣе.		Менѣе.	
РУБЛИ И КОПѢЙКИ.								
Акцизъ съ вина . . . . .	1655443	64	1744246	57	88802	93	—	—
„ пива . . . . .	42825	56	46065	4	3239	48	—	—
„ меду . . . . .	177	86	115	3	—	—	62	73
Патентнаго сбора . . . . .	81041	9	75612	50	—	—	5428	59
Случайныхъ доходовъ и штрафовъ . . . . .	1743	16	1165	65	—	—	577	51
Итого . . . . .	1781231	31	1817204	89	92042	41	6068	83

Заведенія, въ которыхъ производилась продажа питей, были слѣдующія:

	въ 1877 году	въ 1878 году
оптовыхъ складовъ . . . . .	48	43
ренскихъ погребовъ . . . . .	36	40
шинковъ и корчемъ . . . . .	1499	1488
погребовъ съ русскимъ виномъ . . . . .	1	1
трактировъ . . . . .	83	93
портерныхъ и пивныхъ лавокъ . . . . .	28	21
буфетовъ . . . . .	11	10
итого заведеній . . . . .	1706	1696

Акцизъ съ сахару.

На дѣйствовавшемъ въ отчетномъ году въ губерніи одномъ свеклосахарномъ заводѣ выработано свекловицы 32,255 берков-

1817204,89  
16144,68  
17591,50  
1859941,07



цевъ, изъ которыхъ получено сахарнаго песку 24191,5 пудовъ; поступило акциза 15,724 руб. 68 коп. и, кромѣ того, патентнаго сбора 420 руб. Такимъ образомъ въ отчетномъ году свекловицы переработано противъ предшествовавшаго года менѣе на 93,5 берковца; получено сахара болѣе на 111,5 пудовъ, а, со всего выработаннаго сахара, поступило акциза менѣе на 12,214 руб. 98 коп.

*Акцизъ съ табаку.*

Акцизный сборъ съ табаку въ отчетномъ году былъ слѣдующій: съ патентнаго сбора, т. е. отъ продажи акцизныхъ свидѣтельствъ и марокъ, поступило 19,591 руб. 50 коп., болѣе противъ предшествовавшаго года на 11,662 руб.

Въ губерніи табачныхъ фабрикъ и значительныхъ оптовыхъ складовъ не имѣется; табачныя-же издѣлія выписываются, какъ изъ Варшавскихъ фабрикъ, такъ и изъ имперіи и продажа ихъ производится въ 2052 лавкахъ. Въ этомъ числѣ съ раскурочною продажей было 1657 лавокъ. Въ отчетномъ году количество лавокъ уменьшилось на 24.

**Д. Отправленіе натуральныхъ повинностей.**

Въ 1877 г. жители Сѣдлецкой губерніи отбывали слѣдующія натуральныя повинности: квартирную, подводную и воинскую.

*Квартирная повинность.*

На основаніи Высочайше утвержденного 31 мая 1878 года квартирнаго тарифа, въ Сѣдлецкой губерніи, въ отчетномъ году, отведены были квартиры въ натурѣ, по городамъ и селеніямъ у домовладѣльцевъ, какъ для войскъ въ губерніи расположенныхъ, такъ равно и для чиновъ другихъ вѣдомствъ, о которыхъ сказано ниже.

Въ предѣлахъ губерніи въ 1878 году были расположены на квартирахъ слѣдующія воинскія части:

- а) управленіе 1 бригады 7 пѣхотной дивизіи — въ гор. Межирѣчьѣ;
- б) штабъ 25 пѣхотнаго Смоленскаго полка въ гор. Межирѣчьѣ, съ размѣщеніемъ частей полка въ гор.: Сѣдльцѣ, Бѣлѣ, Влодавѣ, Парчевѣ и Радинѣ;
- в) 79 резервный пѣхотный батальонъ въ гор. Радинѣ;
- г) 80 резервный пѣхотный батальонъ въ пос. Ломзахѣ;
- д) 82 резервный пѣхотный батальонъ въ пос. Кодиѣ;
- е) 83 резервный пѣхотный батальонъ, сперва въ гор. Сѣдльцѣ, а въ послѣдствіи въ гор. Венгровѣ.
- ж) 27 резервный пѣхотный батальонъ въ гор. Радинѣ;
- з) 34 резервный пѣхотный батальонъ въ гор. Сѣдльцѣ;
- и) 21 дивизионный летучій артиллерійскій паркъ въ гор. Тереспольѣ;
- і) 2 сводное кавалерійское отдѣленіе летучаго парка въ томъ-же городѣ;
- к) 1 Дагестанскій конно-иррегулярный полкъ, со 2-й половины іюня по 8 августа, имѣлъ полковой штабъ и три сот-



ни, сначала въ гор. Радинѣ, а впоследствии въ гор. Лукѣ; остальные-же три сотни въ продолженіи всего означеннаго времени квартировали по деревнямъ Радинскаго уѣзда;

л) сформированные въ апрѣлѣ мѣсяцѣ военно-временные госпитали: № 38, 39, 40, 41, 42, 43, 44 и 45 были расположены по деревнямъ Бѣльскаго уѣзда, гдѣ квартировали до начала ноября, за исключеніемъ № 38, офицерскіе чины котораго оставались на квартирахъ по конецъ отчетнаго года.

Изъ числа резервныхъ батальоновъ: 79, 80, 82 и 83, по сформированіи ихъ въ концѣ марта мѣсяца, находились на квартирахъ до первыхъ чиселъ мая; батальоны-же 27 и 34 сформированы съ 1 декабря.

м) Сѣдлецкій мѣстный батальонъ, переименованный съ 1 декабря въ 34 резервный пѣхотный, въ гор. Сѣдльцѣ, и

н) Бѣльская мѣстная команда въ гор. Бѣлѣ.

Кромѣ войскъ, пользовались квартирами въ натурѣ, на основаніи дѣйствующихъ постановленій, слѣдующіе чины:

а) состоящіе при двухъ продовольственныхъ магазинахъ въ городахъ Сѣдльцѣ и Межирѣчѣ;

б) жандармскихъ управленій: одного губернскаго и четырехъ уѣздныхъ, въ гор. Сѣдльцѣ, Лукѣ, Радинѣ и Бѣлѣ;

в) земской стражи въ губернскомъ и уѣздныхъ городахъ, а также въ 51 пунктѣ по посадамъ и селамъ;

г) учреждений по крестьянскимъ дѣламъ и

д) мировыхъ судебныхъ учреждений по городамъ.

Въ отчетномъ году, для всѣхъ вышепоименованныхъ войскъ и лицъ служащихъ въ другихъ учрежденіяхъ, отведено было въ натурѣ квартиръ у домовладѣльцевъ губерніи: генеральскихъ 2, штабъ-офицерскихъ 72, оберъ-офицерскихъ 203, для 9485 нижнихъ чиновъ и помѣщеній для 112 лошадей и 228 повозокъ, для чиновниковъ разныхъ вѣдомствъ 38 квартиръ.

Отводъ квартиръ производился уравнительно; войска-же пользовались помѣщеніями по тарифному размѣру. Кромѣ домовъ частныхъ владѣльцевъ были занимаемы квартиры и помѣщенія въ домахъ казенныхъ, состоящихъ въ веденіи Министерства Военнаго, Финансовъ и Внутреннихъ Дѣлъ, а также въ городскихъ и принадлежащихъ сельскимъ обществамъ.

Жители и казна, за отведенныя въ домахъ ихъ квартиры и помѣщенія, воспользовались вознагражденіемъ изъ суммъ квартирнаго сбора и казны, въ размѣрѣ опредѣленномъ установленными тарифами, а именно: за квартиры и казарменные помѣщенія—по тарифу, приложенному къ Высочайше утвержденному 31 мая 1868 года положенію о новой раскладкѣ квартирнаго сбора въ губерніяхъ Царства Польскаго, за помѣщенія же для канцелярій, а также лазаретныя, учебныя и для хозяйственной



надобности—по тарифамъ № 1 и 2, приложеннымъ къ утвержденному б. Совѣтомъ Управленія Царства Польскаго 9 (21) сентября 1866 года положенію о снабженіи войскъ отопленіемъ, освѣщеніемъ и соломою.

Общая сумма квартирнаго вознагражденія за 1878 годъ составляетъ:

а) изъ квартирнаго сбора:

жителямъ . . . . .	34,963 руб. 3 коп.
казнѣ . . . . .	193 „ 86 „
итого . . . . .	35,156 руб. 99 коп.

б) изъ суммъ казны:

жителямъ . . . . .	5,545 „ 90 „
казнѣ . . . . .	16 „ 20 „
итого . . . . .	5,562 руб. 10 коп.

Всего . . . . . 40,718 руб. 99 коп.

менѣ противъ 1877 года на . . . . . 21,656 руб. 64 коп.

Наблюденіе за правильнымъ распределеніемъ квартирной повинности возложено: въ городахъ—на основаніи постановленія б. Совѣта Управленія Царства Польскаго отъ 22 сентября (4 октября) 1833 года, на мѣстныхъ квартирныя депутаціи; въ посадахъ же и селеніяхъ — согласно распоряженію б. Учредительнаго комитета, отъ 31 декабря 1869 года за № 189, о порядкѣ приведенія въ исполненіе Высочайшаго указа 1 іюня того же года, о переименованіи городовъ въ посады, а равно ст. 12 вышепомянутаго положенія о новой раскладкѣ квартирнаго сбора, на мѣстныхъ войтовъ и солтысовъ.

#### Подводная повинность.

Подводная повинность, согласно дѣйствующимъ въ Царствѣ Польскомъ узаконеніямъ, отбывалась жителями городовъ и селеній по очереди. Поставка подводъ была двойкая: платная и безплатная.

Платныя подводы поставлялись войскамъ и на этапные пункты, а также, при экстренной надобности, земскою стражѣ съ уплатою по 2 коп. за лошадь съ вереты. Платныя же подводы, но за почтовые прогоны, давались чинамъ крестьянскихъ учреждений и акцизнаго вѣдомства, а также судебнымъ слѣдователямъ при разъѣздахъ по дѣламъ службы.

Безплатныя подводы давались:

- а) чинамъ судебного вѣдомства и медикамъ при производствѣ слѣдствій о мертвыхъ тѣлахъ;
- б) медицинскимъ чинамъ и ветеринарамъ, при высылкѣ первыхъ для привитія оспы по гминамъ, а послѣднимъ—въ случаѣ появленія эпизоотическихъ болѣзней, или падежа скота;
- в) нижнимъ чинамъ жандармскихъ управленій при разъѣздахъ ихъ по дѣламъ службы, и
- г) для неимущихъ больныхъ, отправляемыхъ въ больницы.



Въ теченіи отчетнаго года жителями поставлено подводъ:

платныхъ . . . . .	3574
неплатныхъ . . . . .	11574
итого . . . . .	15148

болѣе противъ 1877 года на 4175 подводъ.

*Воинская повинность.*

На основаніи Высочайше утвержденнаго 1 января 1874 года устава о воинской повинности, въ 1878 году произведенъ былъ призывъ по жеребью молодыхъ людей къ исполненію этой повинности.

Дѣйствія по призыву начаты были 1 ноября и окончены девятью уѣздными по воинской повинности присутствіями 15 числа того-же мѣсяца. Къ исполненію воинской повинности призывались молодые люди, родившіеся въ 1857 году, которыхъ внесено было въ призывные списки 5676 человекъ.

По разверсткѣ составленной на основаніи указа Правительствующаго сената, отъ 14 августа 1878 года за № 30590, изъ Сѣдлецкой губерніи назначено къ поступленію на службу 1539 новобранцевъ, принято 1509, осталось въ недоборѣ 30.

Изъ общаго числа лицъ, подлежащихъ исполненію воинской повинности (5676) внесенныхъ въ призывные списки:

а) получили отсрочку по имущественному положенію . . . . .	22
б) для окончанія образованія . . . . .	3
в) по болѣзнямъ и тѣлеснымъ недостаткамъ, а также вѣдствіе одновременнаго призыва двухъ родныхъ братьевъ . . . . .	615
г) назначено отсрочекъ по болѣзнямъ и вѣдствіе нахожденія подъ слѣдствіемъ и судомъ . . . . .	871
д) назначено къ переосвидѣтельствуванію . . . . .	23
е) отправлено въ лечебныя заведенія на испытаніе . . . . .	114
ж) зачислено въ запасъ на основаніи 62, 63 и 64 ст. устава . . . . .	9
з) зачислено въ ратники ополченія . . . . .	3108
и) освобождено отъ зачисленія въ ополченіе по неспособности носить оружіе . . . . .	108
і) неявилось къ призыву . . . . .	104
к) принято на службу въ постоянныя войска . . . . .	1509

Въ числѣ принятыхъ 1509 новобранцевъ заключается:

а) по сословіямъ:	
дворянъ потомственныхъ и личныхъ . . . . .	3
лицъ состоявшихъ на государственной и гражданской службѣ . . . . .	2
мѣщанъ и цѣховыхъ . . . . .	235
крестьянъ всѣхъ наименованій . . . . .	1209
прочихъ лицъ податнаго состоянія . . . . .	60
итого . . . . .	1509



б) по происхожденію:

русскихъ, малороссіянъ и бѣлоруссовъ	346
поляковъ . . . . .	873
нѣмцевъ. . . . .	41
евреевъ . . . . .	249

в) по вѣроисповѣданіямъ:

православныхъ и единовѣрцевъ . . . . .	346
католиковъ . . . . .	873
лютеранъ . . . . .	41
евреевъ . . . . .	249

Въ числѣ принятыхъ было: женатыхъ 303, холостыхъ 1206

Изъ нихъ:

имѣвшихъ право на льготу по семейному положенію	76
неимѣющихъ права на эту льготу . . . . .	1433
имѣющихъ право на сокращенные сроки службы по 56 ст. устава. . . . .	2

неимѣющихъ на это права по образованію:

умѣющихъ читать и писать, или только читать .	203
безграмотныхъ . . . . .	1304

По призыву и приему на службу и на содержаніе канцелярій уѣздныхъ по воинской повинности присутствій въ губерніи, въ отчетномъ году израсходовано 11,373 руб. 44 коп., именно:

а) на путевое, квартирное и порціонное довольствіе военныхъ приемщиковъ и медиковъ . . . . .	2,359 руб. 44 коп.
б) на канцелярскіе и прочіе расходы по пункту 3 ст. 164 уст. . . . .	1,539 " — "
в) на наемъ лицъ для завѣдыванія дѣлопроизводствомъ въ присутствіяхъ . . . . .	5,400 " — "
г) на наемъ помѣщеній для присутствій, а также на отопленіе и освѣщеніе . . . . .	2,075 " — "
итого . . . . .	11,373 руб. 44 коп.

болѣе противъ 1877 года на 213 руб. 92 коп.

О результатахъ выполненія призыва, прилагается вѣдомость.



## III.

## ОБЩЕСТВЕННОЕ БЛАГОУСТРОЙСТВО И БЛАГОЧИНІЕ.

## А. Казенныя и общественныя зданія и городское благоустройство.

*Казенныя и общественныя зданія.*

Въ губерніи находится 6 казенныхъ зданій, подвѣдомственныхъ губернскому правленію, изъ которыхъ два заняты подъ помѣщеніе губернскаго правленія; въ остальныхъ же помѣщаются уѣздныя управления: Венгровское, Влодавское, Луковское и Константиновское.

Кромѣ того въ губерніи находятся:

а) общественныя зданія по деревнямъ, въ которыхъ помѣщаются гминныя управления, училища и два гминные суда;

б) пять общественныхъ зданій въ городахъ, изъ коихъ: два въ Луковѣ и Яновѣ заняты подъ помѣщеніе городскихъ управленій, одно въ Бѣлѣ подъ помѣщеніе общественного клуба, одно въ Сѣдльцѣ подъ воинскія казармы, и одно въ Сѣдльцѣ-же подъ помѣщеніе прокурорскаго надзора окружнаго суда и Сѣдлецкаго общественного собранія, съ платою за помѣщеніе въ пользу городской кассы.

Въ отчетномъ году произведена ремонтровка части казеннаго зданія, занятаго подъ помѣщеніе Константиновскаго уѣзднаго управления въ посадѣ Яновѣ, на сумму 465 руб. 59 коп., отпущенную отъ казны.

За помѣщеніе пяти уѣздныхъ управленій въ частныхъ домахъ, по найму, уплачено казноу, изъ кредита по § 23 ст. 3 смѣты 1878 года Министерства Внутреннихъ Дѣлъ, 3,326 руб.

*Городское благоустройство.*

Изъ болѣе важныхъ работъ по городскому благоустройству, по утвержденнымъ въ установленномъ порядкѣ проектамъ, произведены на запасныя средства городскихъ кассъ слѣдующія:

а) окончены работы по постройкѣ Сѣдлецкаго городского зданія, занимаемаго войсками, на сумму . . . . .	9,233	руб.	20	коп.
б) устроена спускная канава въ гор. Сѣдльцѣ, на сумму . . . . .	1,251	„	22	„
в) устроены часы на городской башнѣ въ гор. Сѣдльцѣ за . . . . .	1,500	„	—	„
г) вымощены и перемощены нѣкоторыя улицы въ гор. Венгровѣ на . . . . .	12,440	„	94	„
д) построены новые каменные мясные ряды въ гор. Венгровѣ за . . . . .	2,184	„	—	„
е) починена скотобойня тамъ-же на . . . . .	644	„	80	„
ж) перемощена улица въ г. Бѣлѣ на, . . . . .	1,856	„	40	„



з) починена городская скотобойня въ гор. Луковъ на . . . . .	530 руб. — коп.
и) тамъ-же починены мосты на . . . . .	446 „ 79 „
і) построены сарай для хранения пожарныхъ инструментовъ въ гор. Гарволинъ за . . . . .	1,281 „ 90 „

Кромѣ того, съ разрѣшенія губернскаго правленія, производились незначительныя работы по городскому благоустройству въ городахъ Сѣдлецкой губерніи, по починкѣ мостовъ, городскіхъ зданій и мостовыхъ, приблизительно на сумму до 800 руб.

Общій затѣмъ расходъ денегъ на городское благоустройство въ отчетномъ году простирался до 32,169 руб. 25 коп.

*Православныя церкви и приходскія строенія.*

Въ Сѣдлецкой губерніи, въ отчетномъ году, производились работы по возстановленію церковныхъ и причтовыхъ зданій въ 49 православныхъ приходахъ, а именно:

### 1. Начатыя въ прежнее время и оконченныя въ 1878 году:

Въ пос. Коднѣ, Бѣльскаго уѣзда, производилась передѣлка на церковь упраздненнаго костела съ устройствомъ иконостаса и кіотовъ, на сумму въ 20,546 руб. 83 коп. Нѣкоторую помощь казнѣ въ расходахъ на это дѣло, оказали мѣстные прихожане, пожертвовавшіе деньгами 551 руб. 60 коп. Совершенно оконченная передѣлкою Коденская церковь, 29 апрѣля, была торжественно освящена Высокопреосвященнымъ Архіепископомъ Холмскимъ и Варшавскимъ Леонтіемъ.

Въ 6-ти приходахъ (Костомлѣты, Мостовъ, Лосице, Прохенки, Виторожь и Колебродъ), починены деревянныя церкви и устроены въ нихъ иконостасы; общій расходъ по сказаннымъ приходамъ составлялъ 10,412 руб. 80 $\frac{1}{2}$  коп.

Въ одномъ приходѣ (Пратулинъ) произведена постройка хозяйственныхъ строеній для священника на сумму въ 4,547 руб. 37 коп.

### 2. Работы начатыя въ прежнее время и неоконченныя еще въ 1878 году:

Въ приходѣ Ортель-Княжескій производилась постройка деревянной церкви, съ устройствомъ въ ней иконостаса, на что исчислено по смѣтѣ 4,280 руб. Церковное зданіе окончено было постройкою въ отчетномъ году; иконостасъ-же, совсѣмъ уже готовый, во время пожара въ пос. Константиновѣ, лѣтомъ 1878 года, сгорѣлъ и по этой причинѣ произошло замедленіе въ окончаніи работъ.

### 3. Работы начатыя и оконченныя въ 1878 году:

Въ отчетномъ году произведена капитальная ремонтровка каменной церкви въ гор. Парчевѣ; на покрытіе расходовъ употреблены спеціальныя средства церкви, всего 868 руб. 23 коп., и кромѣ того отпущено казною 3,411 руб. 76 коп.



Произведены менѣ значительныя починки восьми церквей (Заболотье, Добратычи, Короцинъ, Собиборъ, Радче, Городокъ, Голубля и Сѣдлецъ), на каковой предметъ употреблено казенныхъ суммъ 1847 руб. 91 коп., а специальныхъ средствъ по Добратычской церкви 23 руб. 59 коп.

Затѣмъ произведены работы въ 12-ти церквахъ собственно по устройству ихъ въ духѣ обряда. Церкви эти въ слѣдующихъ пунктахъ: Долгоброды, Ганна, Голешовъ, Славатычи, Тересполь, Яблочна, Островъ, Полюбичи, Гусь, Русская-Воля, Челомые и Яблонь. Общій расходъ на этотъ предметъ, отнесенный на счетъ казны, составлялъ 457 руб. 32 коп., а также 149 руб. специальныхъ средствъ Островской, Тереспольской и Руссковольской церквей.

Въ двухъ приходахъ (Бубель и Шостка) произведены починки священническихъ домовъ, на каковой предметъ употреблено изъ средствъ казны 370 руб. 5 коп.

#### 4. Работы начатыя, но неоконченныя въ 1878 году:

Въ отчетномъ году, вновь начаты работы по постройкѣ и исправленію церквей, а также по постройкѣ и починкѣ хозяйственныхъ приходскихъ строеній въ 20-ти приходахъ. Приходы эти въ порядкѣ стоимости работъ, слѣдующіе:

Въ селѣ Лѣсной производится перестройка каменнаго храма, съ устройствомъ иконостаса, на что по смѣтѣ назначено 32,594 руб. 66 коп.

Въ гор. Радинѣ начата постройка каменной церкви, на каковой предметъ ичислено по смѣтѣ 22,295 руб. 18 коп.

Въ двухъ приходахъ: Прогалинскомъ и Серочинскомъ, начаты работы по починкѣ церквей и постройкѣ колоколенъ, на что по смѣтѣ назначено 2,128 руб. 74 коп.

Въ трехъ приходахъ: Савица-Русская, Долгая и Межирѣчь-Старое, производятся работы по починкѣ церковныхъ зданій и устройству иконостасовъ, на сумму 2,024 руб. 53 коп.

Въ двухъ приходахъ: Дрелевъ и Кобыляны-Надбужные, производятся: въ первомъ—починка церкви и колокольни, а также устройство иконостаса, а въ послѣднемъ — починка церкви; расходъ на эти работы ичисленъ въ 1,434 руб. 37 коп.

Въ Воскреницкомъ приходѣ производится починка деревянной церкви съ устройствомъ въ ней иконостаса, а также постройка дома для священника, на что ичислено по смѣтѣ 3,497 руб. 27 коп.

Въ четырехъ приходахъ: Радинѣ, Шосткѣ, Межирѣчь-Новое и Витулинѣ, начаты работы по устройству церквей въ духѣ обряда, и, кромѣ того, въ Витулинѣ начата постройка новаго, а въ Межирѣчь починка стараго священническихъ домовъ. Расходъ ичисленъ въ 4,139 руб. 61 коп.

Наконецъ въ семи приходахъ: Лосицы, Шконы, Челомые, Собиборъ, Голя, Добрынь и Долгоброды, начаты работы по по-



стройкѣ и починкѣ священническихъ домовъ и хозяйственныхъ строеній. Расходъ исчисленъ по смѣтѣ въ 13,378 руб. 45 коп.

Въ отчетномъ году, подлежали еще къ производству работы по починкѣ священническаго дома въ приходѣ Докудовѣ, на что положено по смѣтѣ 555 руб. 53 коп.; но къ исполненію такихъ еще не приступлено.

22 ноября 1877 года произошелъ въ сел. Коссынѣ, Влодавскаго уѣзда, пожаръ, истребившій мѣстную церковь съ ея имуществомъ. Съ разрѣшенія епархіальной власти, мѣстные прихожане на собственные средства устроили небольшую деревянную церковь; въ помощь-же имъ отпущено казною 500 руб. О снабженіи Коссынской церкви утварью, сдѣлано представленіе въ Министерство Внутреннихъ Дѣлъ.

Сводя затѣмъ въ общій итогъ выше приведенныя цифры, оказывается, что, въ отчетномъ году, въ 49 приходяхъ (не считая Коссынскаго), по постройкѣ, починкѣ и возстановленію церквей въ духѣ обряда, а также по постройкѣ и починкѣ приходскихъ строеній, предвидѣлось къ производству 58 работъ, на общую смѣтную сумму 132,113 руб. 52  $\frac{1}{4}$  коп. Изъ нихъ, въ отчетномъ году, 32 работы окончены на сумму 43,272 руб. 51 коп.; 25 работъ находится въ производствѣ, а одна (въ Докудовѣ) еще не начата.

Въ теченіи отчетнаго года въ распоряженіи Губернатора находилось денегъ, отпущенныхъ отъ казны на церковно-строительное дѣло 69,896 руб. 34 коп. Израсходовано по назначенію въ теченіи года 42,372 руб. 92 коп. Затѣмъ осталось къ 1879 году 27,523 руб. 42 коп.

Въ Сѣдлецкой губерніи находится: одинъ древне-православный каменный монастырь, двѣ древне-православныя каменные церкви и 113 бывшихъ униатскихъ нынѣ православныхъ церквей, изъ коихъ 23 каменные и 90 деревянныхъ.

Въ отчетномъ году въ Сѣдлецкой губерніи, по постройкѣ и починкѣ костеловъ производились слѣдующія работы:

**А. Съ разрѣшенія Министерства Внутреннихъ Дѣлъ:**

1) продолжалась постройка новаго костела въ селѣ Корытницѣ, Венгровскаго уѣзда, на каковой предметъ исчислено по смѣтѣ 17,693 руб. 77  $\frac{1}{2}$  коп.

2) продолжались работы по починкѣ приходскаго костела, сооруженію при немъ двухъ башенъ и возобновленію ограды, въ гор. Гарволинѣ; на этотъ предметъ назначено 7,509 руб. 2 коп.

3) окончена постройка новаго костела въ пос. Ласкаржевѣ, Гарволинскаго уѣзда; расходъ исчисленъ на 13,283 руб. 1 коп.

**Б. Съ разрѣшенія Губернскаго Правленія:**

4) продолжались работы по починкѣ костела въ пос. Островѣ, Влодавскаго уѣзда, на которыя исчислено по смѣтѣ 2,020

*Костелы и костельныя строенія.*



руб. 30 коп.; кромѣ того, составлена дополнительная смѣта на 2,874 руб. 62 коп.

5) окончены работы по расширенію Доманицкаго костеля въ Сѣдлецкомъ уѣздѣ, на что по смѣтѣ исчислено 1,204 руб. 32 коп.

6) окончены работы по починкѣ приходскихъ строеній въ приходѣ Сѣдлецъ, на сумму 879 руб. 49 коп.

7) произведены работы по починкѣ бывшаго Бернардинскаго костела въ гор. Луковѣ, на сумму 1,766 руб. 96 коп.

8) произведены работы по починкѣ приходскаго костела въ селѣ Радорижѣ, Луковского уѣзда, на сумму 1,248 руб.

9) произведены работы по починкѣ двухъ костеловъ въ гор. Соколовѣ, на 449 руб. 16 коп.

10) произведены работы по починкѣ приходскихъ костеловъ въ селахъ: Скибневѣ, Збучинѣ, Водынѣ, въ пос. Мордахъ и въ гор. Венгровѣ, на общую сумму 764 руб. 75 коп.

11) построенъ новый домъ для настоятеля въ приходѣ Грембовѣ, за сумму 1,393 руб. 10 коп.

12) построена ограда вокругъ кладбищъ въ приходѣхъ Влодава и Медзна, на сумму 2,014 руб. 1 коп.

13) починенъ костель и устроено новое кладбище въ приходѣ Сухожебры, что обошлось въ 2,707 руб. 54 коп.

14) начаты работы по постройкѣ ограды вокругъ костела въ приходѣ Простынь; расходъ исчисленъ въ 1,927 руб. 78 коп.

15) начаты работы по перестройкѣ дома для костельной прислуги въ приходѣ Вышковѣ; расходъ исчисленъ въ 528 руб. 34 коп.

Смѣтный расходъ на всѣ вышепоказанныя работы составляетъ 58,264 руб. 17½ коп.; въ отчетномъ-же году окончено работъ на 25,710 руб. 34 коп.

Въ Сѣдлецкой губерніи находится 105 приходскихъ костеловъ, 4 приписныхъ филиальныхъ и 62 часовни, принадлежащія Люблинской римско-католической епархіи и 6 приходскихъ костеловъ, принадлежащихъ Варшавской архіепархіи.

## Б. Дороги, мосты и перевозки.

По Сѣдлецкой губерніи пролегаютъ слѣдующіе желѣзно-дорожные пути:

1. Варшавско-Тереспольская дорога, отъ границы Варшавской губерніи до рѣки Буга, пересѣкающая уѣзды: Сѣдлецкій, Луковский, Радинскій и Бѣльскій, на протяженіи 137½ версты.

2. Варшавско-Петербуржская дорога, также отъ границы Варшавской губерніи до рѣки Буга, пересѣкающая Венгровскій уѣздъ на протяженіи 28 верстъ.



3. Ивангородская, пересѣкающая Гарволинскій и Луковскій уѣзды, отъ границы Люблинской губерніи до станціи Луковъ, Варшавско-Тереспольской желѣзной дороги, на протяженіи 53 верстъ.

4. Привислинская дорога, пересѣкающая Гарволинскій уѣздъ, отъ границы Варшавской до границы Люблинской губерніи, подъ Ивангородомъ, на протяженіи 52 верстъ.

Весь желѣзно-дорожный путь, пролегающій по губерніи, составляетъ 270½ версты.

Протяженіе шоссейныхъ государственныхъ трактовъ, пролегающихъ по Сѣдлецкой губерніи, осталось такое-же, какое показано было въ отчетѣ за 1877 годъ, именно 174 версты.

Прочія дороги въ губерніи, подъ названіемъ земскихъ, раздѣляются на три разряда.

Къ первому разряду относятся дороги, сооружаемыя и содержимыя на счетъ губернскаго земскаго догожнаго сбора, которыя состоятъ въ завѣдываніи губернской администраціи.

Дороги эти слѣдующія:

а) Сѣдлецко-Люблинская, отъ гор. Сѣдльца чрезъ гор. Луковъ и Радинъ до перевоза на рѣкѣ Вепрѣ, въ пунктѣ Невенгловъ, или до границы Люблинской губерніи, по направленію въ гор. Люблинъ . . . . .

б) Сѣдлецко-Лоховская, отъ гор. Сѣдльца чрезъ гор. Соколовъ и Венгровъ до станціи Лоховъ Варшавско-Петербуржской жел. дор. . . . .

в) Сѣдлецко-Гарволинская, отъ города Сѣдльца чрезъ Сточекъ до Гарволина . . . . .

*Примѣчаніе.* Часть этой дороги, всего 20 верстъ, изъ Гарволина до Горы-Кальваріи, въ 1878 году перечислена изъ перваго во второй разрядъ.

г) Сѣдлецко-Лосицкая, отъ города Сѣдльца чрезъ посадъ Морды въ Лосицы . . . . .

д) Луковско-Желеховская, отъ города Лукова чрезъ Желеховъ въ Гончицы, на Варшавско-Люблинскомъ государственномъ трактѣ . . . . .

е) Радинско-Межирѣчская, отъ города Радина въ Межирѣчье . . . . .

ж) Яновско-Бѣльская, отъ посада Янова въ гор. Бѣлу . . . . .

Общее протяженіе.	Сооружено вновь.	
	По 1878 г.	Въ 1878 г.
61 $\frac{355}{500}$	38 $\frac{95}{500}$	
70 $\frac{145}{500}$	61 $\frac{255}{500}$	
64	47 $\frac{300}{500}$	
29	29	
46 $\frac{350}{500}$	32 $\frac{365}{500}$	
27 $\frac{187}{500}$	27 $\frac{187}{500}$	
21	16 $\frac{250}{500}$	



з) Хотыловско-Влодавская, отъ ст. Хотыловъ Варшавско-Тереспольской жел. дор. чрезъ Пищаць, Славатычи, гор. Влодаву и далѣе до границы Люблинской губерніи, по направленію въ гор. Холмъ, съ вѣтвью отъ дер. Кривая-Вулька до Яблочинскаго православнаго монастыря . . . . .

и) Венгровско-Калушинская, отъ гор. Венгрова чрезъ посадъ Ливъ къ Варшавско-Брестск. государственному тракту, въ пунктъ Баракъ-Тржебуцкій . . . . .

і) Бѣльско-Ломазская, отъ города Бѣлы въ посадъ Ломазы, Бѣльскаго уѣзда. . . . .

к) Подъѣздная, отъ Гончиць на Люблинскомъ государственномъ шоссе чрезъ дер. Гончице, Соколь, Соболевъ до станціи Соболевъ Привислинской жел. дор. . . . .

л) Подъѣздная дорога отъ Люблинскаго государственнаго шоссе, противъ стекляннаго завода Чехи, до станціи Пилява Привислинской желѣзной дороги . . . . .

Общее протяженіе.	Сооружено вновь.	
	По 1878 г.	Въ 1878 г.
87 $\frac{75}{500}$	39 $\frac{421}{500}$	
22 $\frac{450}{500}$	13 $\frac{290}{500}$	
14 $\frac{115}{500}$	9	3
7 $\frac{65}{500}$	—	
2 $\frac{300}{500}$	—	
Итого	451 $\frac{1}{500}$	309 $\frac{492}{500}$ 3

Устройство въ отчетномъ году шоссейнаго пути на протяженіи 3 верстъ обошлось въ 9,241 руб. 29 коп.; ремонтровка-же прежнихъ шоссейныхъ дорогъ, съ находящимися на нихъ мостами въ 41,748 руб. 59 коп. — итого 50,989 руб. 88 коп. На содержаніе личнаго состава дорожной и технической службы израсходовано 8,978 руб.

Дороги втораго разряда, содержащіяся на счетъ гминной повинности, имѣютъ протяженія около 1520 верстъ. Въ отчетномъ году они увеличились на 20 верстъ, вслѣдствіе перечисленія таковыхъ изъ 1 разряда. При постройкѣ мостовъ на этихъ дорогахъ, въ помощь гминамъ отпущено изъ дорожнаго сбора 1,287 руб. 34 коп.

Дороги третьяго разряда содержатся на счетъ сельскихъ обществъ, или землевладѣльцевъ, въ участкахъ которыхъ онѣ находятся.

Число мостовъ на дорогахъ 1-го разряда осталось такое-же, какъ и въ 1877 году, т. е. 247. Изъ нихъ 209 на деревянныхъ и 38 на каменныхъ устояхъ.

Мосты.

Люблин  
Мостовъ

Табл.

Таб

Таб



Въ губерніи тарифныхъ мостовъ 9; изъ нихъ 2 принадлежатъ казнѣ, 3 частному владѣльцу; съ остальныхъ-же 4 мостовъ поступаютъ доходы въ городскія и посадекія кассы.

### В. Почты.

Въ Сѣдлецкой губерніи находятся слѣдующія почтовые учрежденія: губернская почтовая контора 1, уѣздныя конторы: 3 класса 1, 4 класса 1, почтовыхъ отдѣленій 6, станцій съ приемомъ и выдачею всякаго рода корреспонденцій 14 — итого 23; почтовыхъ ящиковъ для опусканія писемъ 46.

Служащихъ въ почтовыхъ учрежденіяхъ всего 50 лицъ, въ томъ числѣ: чиновниковъ 18, станціонныхъ смотрителей 14 и почтальоновъ 18.

Изъ почтовыхъ станцій, на 5-ти неимѣется почтовыхъ лошадей, на 17-ти же станціяхъ содержится 78 лошадей и 38 почтарей.

Протяженіе почтовыхъ путей въ губерніи: желѣзно-дорожныхъ 256, шоссейныхъ 174 и грунтовыхъ 255.

По означеннымъ путямъ, въ теченіи отчетнаго года, пройдено почтами:

по желѣзно-дорожнымъ . . . . .	114,006	верстъ
по шоссейнымъ . . . . .	86,026	„
по грунтовымъ . . . . .	101,832	„
итого . . . . .	<u>301,864</u>	версты.

Въ теченіи отчетнаго года, оборотъ суммъ по почтовому вѣдомству былъ слѣдующій:

#### П р и х о д ъ:

за почтовые марки . . . . .	10,724	руб. 98	коп.
„ штемпельные конверты . . . . .	9,567	„ 77	„
„ бланки для открытыхъ писемъ . . . . .	1,194	„ 81	„
„ пересылку корреспонденціи, неоплаченной штемпелемъ или марками . . . . .	4,436	„ 17	„
„ періодическія изданія . . . . .	7	„ 85	„
„ страхование . . . . .	9,983	„ 48	„
„ росписки въ приемъ на почту корреспонденціи . . . . .	1,505	„ 90	„
„ эстафеты . . . . .	108	„ 18	„
„ случайные доходы . . . . .	635	„ 51	„
итого . . . . .	<u>38,162</u>	руб. 65	коп.

#### Р а с х о д ъ:

содержаніе личнаго состава . . . . .	12,748	руб. 28	коп.
хозяйственные расходы . . . . .	4,324	„ 95	„



вознагражденія за утраченную на почтѣ корреспонденцію. . . . .	134 руб. 20 коп.
прогоновъ за возку почтѣ и эстафетъ . . . . .	10,130 „ 39 „
разные другіе расходы . . . . .	1,454 „ 10 „
итого . . . . .	28,791 руб. 92 коп.

Кромѣ того, подлежитъ еще къ выдачѣ почто-содержателямъ около 7,000 руб. пособія, по случаю недовыручки ими опредѣленныхъ доходовъ отъ станцій.

Перемѣнъ въ почтовыхъ трактахъ, движеніи почтѣ и почтовыхъ учрежденій въ отчетномъ году не было.

### Г. Народная нравственность.

По свѣдѣніямъ, сообщеннымъ Прокуроромъ Сѣдлецкаго Окружнаго Суда, видно, что въ отчетномъ году въ Сѣдлецкой губерніи совершено было 4423 преступленія, изъ коихъ по 1018, дѣла находились въ производствѣ у прокурора, а по 3405 въ мировыхъ судебныхъ учрежденіяхъ 1 и 2-го судебныхъ мировыхъ округовъ губерніи. Въ числѣ преступленій заключаются:

а) по дѣламъ находившимся у прокурорскаго надзора:

противъ вѣры . . . . .	25
противъ порядка управленія . . . . .	108
по службѣ государственной и общественной	12
противъ постановленій о повинностяхъ го-	
сударственныхъ и земскихъ . . . . .	10
противъ имущества и доходовъ казны . . . . .	21
противъ общественнаго благоустройства и	
благочинія . . . . .	50
противъ законовъ о состояніяхъ . . . . .	5
противъ жизни, здравія, свободы и чести	
частныхъ лицъ . . . . .	130
противъ правъ семейныхъ . . . . .	19
противъ собственности частныхъ лицъ . . . . .	638

б) по дѣламъ находившимся въ мировыхъ и гминныхъ судахъ:

противъ постановленій о повинностяхъ го-	
сударственныхъ и земскихъ . . . . .	14
противъ имущества и доходовъ казны . . . . .	113
противъ общественнаго благоустройства и	
благочинія . . . . .	329
противъ жизни, здравія, свободы и чести	
частныхъ лицъ . . . . .	1447
противъ собственности частныхъ лицъ . . . . .	1502

Самое большее число преступленій совершено противъ частной собственности, всего 2140; затѣмъ слѣдуютъ преступленія противъ жизни и чести частныхъ лицъ, всего 1577, въ которыхъ наибольшая часть относится къ случаямъ клеветы. Важнѣйшія же преступленія были: смертоубійства числомъ 27 и нанесенія



увѣчья, ранъ и другихъ поврежденій 29. Преступленій, о которыхъ производились дѣла въ прокурорскомъ надзорѣ, противъ предшествовавшаго года въ отчетномъ году совершено менѣе на 146 случаевъ. Сравнительнаго же вывода о преступленіяхъ, разсматривавшихся въ мировыхъ и гминныхъ судахъ, сдѣлать невозможно, такъ какъ за 1877 годъ свѣдѣнія эти судами не были доставлены.

Кромѣ дѣлъ по вышеозначеннымъ преступленіямъ, находилось въ разсмотрѣніи прокурора 99 разслѣдованій о причинахъ пожара и 26—о причинахъ скоропостижной смерти.

Изъ привлеченныхъ къ отвѣтственности за преступления суждено было 4475 лицъ.

Случаевъ поддѣлки государственныхъ кредитныхъ билетовъ въ губерніи не обнаружено.

По надзору прокурора, въ отчетномъ году, содержалось подъ стражею:

	муж.	жен.
къ началу года было . . . . .	313	64

Въ томъ числѣ:

до постановленія приговоровъ суда	123	15
по распоряженію административной власти . . . . .	2	4
по приговорамъ судебныхъ мѣстъ.	188	45
итого.	313	64

377.

Въ 1878 году прибыло арестантовъ . . . . . 5196.

въ томъ числѣ:

до постановленія приговора судомъ	722	103
по распоряженію административной власти . . . . .	1444	406
по приговорамъ судебныхъ мѣстъ.	2026	493

Всего въ 1878 году было арестантовъ 4199 1002

5573.

Въ 1878 году выбыло изъ нихъ:

до постановленія приговора судомъ	676	92
по распоряженію административной власти . . . . .	1445	410
по приговорамъ судебныхъ мѣстъ.	2005	504

итого . 4126 1006

5132.

Къ началу 1879 года оставалось содержащимися подъ стражею . . . . .

378 54

441.



Изъ нихъ:	муж.	—	жен.
до постановленія приговора судомъ	170		23
по распоряженію административной власти. . . . .	5		1
по приговорамъ судебныхъ мѣстъ.	212		30
итого .	387		54
	441.		

Изъ которыхъ 405 въ тюрьмахъ и 36 въ полицейскихъ арестахъ.

#### Д. Тюрьмы, аресты и этапы.

Въ Сѣдлецкой губерніи находится двѣ тюрьмы: одна въ гор. Сѣдльцѣ, устроенная по американской системѣ на 117 арестантовъ, и одна въ гор. Бѣлѣ, помѣщающаяся въ частномъ домѣ по найму, за 1,300 руб. — на 90 арестантовъ. Гигиеническія условія обѣихъ тюремъ удовлетворительны. Въ камерахъ Сѣдлецкой тюрьмы кирпичный полъ предположено замѣнить асфальтовымъ. Въ отчетномъ году на ремонтровку тюремныхъ зданій израсходовано 527 руб. 67 коп. При обѣихъ тюрьмахъ устроены лазареты, при которыхъ состоятъ по одному врачу и по одному фельдшеру. Медикаменты для лазаретовъ поставляются съ подряда. Въ губерніи имѣются еще аресты въ городахъ: Влодавѣ, Гарволинѣ, Радшинѣ, Венгровѣ, Луковѣ и Соколовѣ, для подслѣдственныхъ арестантовъ, а также въ посадѣ Яновѣ, гдѣ находится Константиновское уѣздное управленіе, для однихъ подслѣдственныхъ арестантовъ, и въ гор. Межирѣчьѣ, Радинскаго уѣзда, гдѣ находится камера мирового судьи, для арестуемыхъ по приговорамъ мѣстнаго мирового судьи. Всѣ эти помѣщенія находятся въ частныхъ домахъ, по найму, за что уплачивается въ годъ казною 1,430 руб. Кромѣ вышеозначенныхъ мѣстъ заключенія, въ Сѣдлецкой губерніи имѣется 149 полицейскихъ арестовъ при городскихъ магистратахъ и гминныхъ управленіяхъ, которые содержатся на городскія и гминныя суммы.

Продовольствіе арестантовъ, содержащихся въ Сѣдлецкой и Бѣльской тюрьмахъ, было поставляемо въ 1878 году съ подряда, за уплатою: въ Сѣдлецкой тюрьмѣ по  $9\frac{84}{100}$  коп. и въ Бѣльской—по  $7\frac{44}{100}$  коп. за дневную порцію одного арестанта. На продовольствіе подслѣдственныхъ арестантовъ, содержащихся въ арестантскихъ помѣщеніяхъ по уѣзднымъ городамъ, а равно для лицъ, заключенныхъ въ полицейскихъ арестахъ по приговорамъ гминныхъ судовъ, отпускалось, согласно постановленію б. Совѣта Управленія Царства, отъ 13 (25) января 1864 года и распоряженія Г. Варшавскаго Генераль-Губернатора, отъ 30 октября 1877 года за № 19799, по  $7\frac{1}{2}$  коп. въ сутки на человѣка.

На продовольствіе вообще арестантовъ, содержавшихся въ отчетномъ году во всѣхъ мѣстахъ заключенія въ губерніи и на другіе надобности по содержанію помѣнутыхъ мѣстъ заключенія,



израсходовано 28,233 руб. 33 коп. При обѣихъ тюрьмахъ до 1877 года производилась пряжа льна на обыкновенныхъ самопряхахъ и выдѣланная пряжа отсылалась на ткацкую фабрику въ Люблинскую тюрьму; съ начала же 1877 года, какъ сказано въ отчетахъ за тотъ годъ, на основаніи циркуляра Г. Министра Внутреннихъ Дѣлъ, отъ 1 ноября 1876 года за № 125, въ тюрьмахъ этихъ, въ видѣ обязательнаго труда, приготовлялась корпія, которой въ отчетномъ году приготовлено въ Сѣдлецкой тюрьмѣ 26 пудовъ и въ Бѣльской 35 пудовъ. Корпія эта отправлена въ Сѣдлецкое мѣстное управленіе Общества Краснаго Креста. По окончаніи русско-турецкой войны, жители губерніи перестали жертвовать ветошь на корпію и приготовленіе ея прекратилось съ начала второй половины отчетнаго года.

### Е. Пожары.

(Приложеніемъ къ этой статьѣ служитъ вѣдомость № 5).

Въ теченіи 1878 года въ губерніи было 194 пожара, отъ которыхъ сгорѣло домовъ и другихъ строеній: въ городахъ 112, въ уѣздахъ 698 — итого 810; убытка отъ этихъ пожаровъ въ сгорѣвшихъ застрахованныхъ недвижимостяхъ понесено жителями: въ городахъ на сумму 40,401 руб., въ уѣздахъ на сумму 211,849 руб. — итого 252,250 руб.

Изъ общаго числа пожаровъ, какъ оказалось по производившимся слѣдствіямъ и судебнымъ дѣламъ, произошло:

отъ молніи . . . . .	14
„ дурнаго устройства печей и трубъ. . . . .	32
„ неосторожности . . . . .	62
„ поджога. . . . .	28
„ другихъ причинъ . . . . .	58

Пожары эти, по временамъ года, распредѣлялись такъ:

зимою . . . . .	20
весною . . . . .	65
лѣтомъ . . . . .	73
осенью . . . . .	36

По сравненіи числа пожаровъ оказывается, что въ отчетномъ году было болѣе чѣмъ въ предшествовавшемъ на 14; число сгорѣвшихъ дворовъ увеличилось на 172, а сумма убытковъ въ застрахованномъ имуществѣ увеличилась на 12,045 руб.

Изъ болѣе значительныхъ пожаровъ былъ пожаръ въ посадѣ Лосицахъ, Константиновскаго уѣзда, истребившій 152 лучшихъ строеній, въ томъ числѣ: сгорѣла старая православная церковь, римско-католическій костель, синагога, гминное управленіе и гминный судъ, всего на сумму 67,930 руб. Пострадавшимъ отъ пожара жителямъ, Г. Варшавскимъ Генераль-Губернаторомъ выдано пособія 1,075 руб. и Сѣдлецкимъ православнымъ попечительствомъ 75 руб.



При всѣхъ вообще пожарахъ въ губерніи сгорѣло: одинъ человѣкъ, 68 штукъ рогатаго скота, 4 лошади и 15 овецъ.

### Ж. Пожарныя команды.

Сѣдлецкая городская команда, учрежденная въ концѣ 1877 года, состоитъ изъ 25 лицъ, въ томъ числѣ: одинъ старшій пожарный, одинъ старшій трубочистъ и одинъ старшій слесарь. Команда эта имѣетъ 4 лошади.

Источники содержанія команды слѣдующія:

а) сборы съ домовладѣльцевъ города въ замѣнъ складки на трубочистовъ, на освѣщеніе улицъ и на ночныхъ сторожей.	3,314 руб. 23 коп.
б) изъ суммъ городской кассы, существовавшіе прежде расходы на очистку дымовыхъ трубъ и городскихъ площадей, освѣщеніе улицъ и на исправленіе пожарныхъ инструментовъ. . . . .	1,249 " 77 "
в) плата отъ разныхъ вѣдомствъ и учреждений на очистку дымовыхъ трубъ въ казенныхъ зданіяхъ . . . . .	258 " — "
итого .	4,822 руб. — коп.

Расходы по содержанію въ отчетномъ году команды были слѣдующіе:

содержаніе личнаго состава команды . . . . .	2,880 руб.
на обмундированіе. . . . .	360 "
на отопленіе и освѣщеніе . . . . .	50 "
на хозяйственные расходы, а именно: фуражное довольствіе лошадей, содержаніе въ исправности пожарнаго обоза, конской сбруи и другіе непредвидѣнные расходы . . . . .	1,532 "
итого .	4,822 руб.

Въ городѣ Венгровѣ имѣется пожарная команда, организованная изъ охотниковъ — мѣстныхъ обывателей. Дѣйствія этой команды, состоящей изъ 80 человѣкъ и раздѣленной на четыре отряда: трубный, лѣтничный, водоснабжающій и охранительный, оказываются вполнѣ полезными.

Во всѣхъ другихъ городахъ имѣются заливныя трубы и домовладѣльцы, по положенію, имѣютъ пожарные снаряды. Нѣкоторыя гмины приобрѣли гидропульты, весьма пригодные для употребленія при тушеніи пожаровъ въ самомъ началѣ.

### 3. Различныя происшествія и народныя бѣдствія.

Въ отчетномъ году, кромѣ пожаровъ, были еще градобитія. Выпавшимъ градомъ истреблено и повреждено посѣвовъ и огородныхъ овощей въ уѣздахъ: Луковскомъ на пространствѣ 495 десятинъ на сумму 11,600 руб. и Гарволинскомъ на пространствѣ 138 десятинъ на 3,700 руб. — итого на 15,300 руб.; меньше противъ 1877 года на 2,700 руб.



## IV.

## НАРОДНОЕ ЗДРАВІЕ И ОБЩЕСТВЕННОЕ ПРИЗРѢНІЕ.

## А. Врачи.

Штатныя медицинскія должности въ Сѣдлецкой губерніи слѣдующія:

медицинскій инспекторъ . . . . .	1
врачей: городскихъ . . . . .	2
больничныхъ . . . . .	7
уѣздныхъ . . . . .	9
тюремныхъ . . . . .	2
гимназическихъ . . . . .	2
ветеринаровъ: губернской . . . . .	1
окружныхъ . . . . .	6
карантинный . . . . .	1
фармацевтъ при врачебномъ отдѣленіи . . . . .	1
акушеровъ городскихъ . . . . .	11
фельдшеровъ: уѣздныхъ . . . . .	9
больничныхъ . . . . .	7
тюремныхъ . . . . .	2

Изъ означенныхъ должностей, должности медицинскаго инспектора и Гарволинскаго городского врача, въ теченіи отчетнаго года, оставались вакантными, слѣдовательно занятыхъ штатныхъ должностей было 59.

Кромѣ того въ губерніи было вольнопрактикующихъ:

врачей . . . . .	14
акушеровъ . . . . .	11
фельдшеровъ . . . . .	88
повивальныхъ сельскихъ бабокъ . . . . .	20

Медицинскою частью въ губерніи завѣдуетъ врачебное отдѣленіе губернскаго правленія, состоящее изъ медицинскаго инспектора, должность котораго исправляетъ Сѣдлецкій городской врачъ, фармацевтическаго ассесора, губернскаго ветеринара и секретаря съ однимъ писцомъ.

Въ отчетномъ году пользовалось у врачей 31,348 больныхъ, изъ которыхъ 24,804 выздоровѣло, 3,540 умерло, а 3,004 осталось на излеченіи къ 1879 году.

Кромѣ леченія больныхъ, служащіе врачи принимали участіе въ медико-полицейскихъ мѣрахъ къ охраненію народнаго здравія; наблюдали за чистотою жилищъ, боенъ, мясныхъ лавокъ, торговыхъ площадей, за убоемъ скота и доброкачествомъ



мяса и вообще всёхъ съѣстныхъ припасовъ, рыбы, овощей и фруктовъ.

Для предохраненія отъ зараженія сифилитическою болѣзнію, врачи осматривали одинъ и два раза въ недѣлю, смотря по надобности, всёхъ проституткокъ. Они наблюдали также за успѣхомъ оспопрививанія, наставляли фельдшеровъ правильному уходу за больными и обучали ихъ оспопрививанію.

Изъ 15,730 дѣтей въ губерніи, коимъ слѣдовало привить оспу, 14553 дѣтямъ она привита съ успѣхомъ, на 387—оспа не принялась, а 790 младенцамъ оспа не была привита по малому ихъ возрасту и по болѣзненному состоянію.

Болѣвшихъ сифилисомъ, въ отчетномъ году, было 135 лицъ; изъ нихъ 102 излечены, 2 умерло, а 31 продолжали лечение.

Въ отчетномъ году врачи довольно часто призывались полицейскими и судебными властями въ слѣдующихъ случаяхъ:

- а) къ освидѣтельствованію мертвыхъ тѣлъ: по 13 случаямъ самоубійства, по 8 случаямъ смертоубійства, по 3 случаямъ дѣтубійства и 113 случаямъ скоропостижной смерти;
- б) къ освидѣтельствованію 478 разныхъ лицъ;
- в) къ освидѣтельствованію разныхъ предметовъ и производству надъ ними химическаго анализа въ 47 случаяхъ.

Въ врачебномъ отдѣленіи губернскаго правленія разсматривались судебно-медицинскія дѣла слѣдующихъ категорій:

1) по обвиненію въ отравленіи . . . . .	11
2) о состояніи умственныхъ способностей . . . . .	6
3) по обвиненію въ причиненіи смерти . . . . .	1
4) о степени вреда причиненнаго побоями . . . . .	3
5) о преждевременныхъ родахъ . . . . .	1
6) объ изнасилованіи . . . . .	1

Въ губерніи находится 22 частныя аптеки, при которыхъ состоятъ: 4 маистра фармацевтики, 22 провизора, 5 аптекарскихъ помощниковъ и 6 учениковъ.

Общее число рецептовъ, поступившихъ въ сказанныя аптеки въ теченіи года, составляло 71,453; изъ этого количества среднимъ числомъ приходится на одну аптеку 3,297 рецептовъ.

Всѣ аптеки имѣютъ достаточное количество медикаментовъ и находятся въ удовлетворительномъ состояніи. Никакихъ безпорядковъ въ нихъ незамѣчено.

## Б. Больницы.

Въ Сѣдлецкой губерніи находятся слѣдующія гражданскія больницы, въ городахъ: Сѣдльць—св. Маріи, Бѣль—св. Карла-



Боромея, Луковъ—св. Ѡаддея, Радинъ—св. Кунегунды; въ посадѣ Мацѣвицахъ, Гарволинскаго уѣзда — св. Констанціи, въ посадѣ Стердынѣ, Соколовскаго уѣзда—св. Павла, въ гор. Межирѣчьѣ, Радинскаго уѣзда—еврейская, въ дер. Вырозембахъ, Соколовскаго уѣзда—св. Ѡаддея и въ дер. Миляновѣ, Радинскаго уѣзда.

Помянутыя больницы, кромѣ двухъ послѣднихъ, состоятъ въ завѣдываніи губернскаго и уѣздныхъ совѣтовъ общественнаго призрѣнія. Миляновская-же и Вырозембская управляются самими учредителями, подчиняясь контролю совѣтовъ общественнаго призрѣнія только въ медико-полицейскомъ отношеніи.

Больницы, состоящія въ непосредственномъ завѣдываніи губернскаго и уѣздныхъ совѣтовъ, имѣютъ слѣдующіе источники доходовъ, исключительно на которые и содержатся: отъ аренды недвижимостей, проценты отъ капиталовъ, возвратъ лечебныхъ издержекъ, добровольныя пожертвованія, пособія отъ акцизныхъ штрафовъ и 15% пособія отъ доходовъ городскихъ кассъ.

Общая сумма содержанія больницъ въ отчетномъ году составляла 23,504 руб. 64 1/2 коп. Больницы имѣютъ капиталовъ 117,000 руб. 65 коп., въ томъ числѣ: въ польскомъ банкѣ на 4% и 5% простомъ вкладѣ 103,958 руб. 1 1/2 коп. и на сложномъ вкладѣ 346 руб. 51 коп., въ ипотечномъ отдѣленіи 11,138 руб. 13 коп. и въ процессѣ 1,558 руб.

Вырозембская больница содержится изъ доходовъ съ имѣнія Вырозембы, завѣщаннаго въ пользу ея помѣщикомъ Дорія-Дерналовичемъ; Миляновская-же больница существуетъ на средства владѣлицы имѣнія Миляновъ, графини Кабога.

Всѣ больницы помѣщаются въ собственныхъ домахъ, изъ которыхъ нѣкоторыя несоотвѣтствуютъ своему назначенію, что произошло отъ недостатка средствъ при ихъ учрежденіи. На недостатокъ этотъ обращено вниманіе и, по мѣрѣ возможности, производится передѣлка и расширеніе больничныхъ помѣщеній. Въ отчетномъ году окончены работы по ремонту и расширенію помѣщенія Радинской больницы, на что израсходовано 8,118 руб. Произведена капитальная ремонтная работа крыши на зданіи Бѣльскаго больницы, на что употреблено 2,632 руб. 3 коп. Наконецъ въ отчетномъ году продолжалась капитальная ремонтная работа Луковской больницы; работы будутъ окончены въ наступающемъ году. Расходъ на этотъ предметъ исчисленъ по сметѣ въ 4,764 руб. 74 коп.

Общее число больныхъ пользовавшихся въ отчетномъ году въ семи больницахъ, состоящихъ въ завѣдываніи губернскаго и уѣздныхъ совѣтовъ, и количество расходовъ произведенныхъ по содержанію сихъ заведеній, показано въ слѣдующей таблицѣ:



Названіе больницъ.	Число кроватей.		Находилось на излеченіи.		Умерло.		Выздо- ровѣло.		Осталось		Число проведен- ныхъ дней.	Годовое содержаніе больницъ.		Среднее число больныхъ въ день.	Содержаніе 1-го больн. въ сутки.
	м.	ж.	м.	ж.	м.	ж.	м.	ж.	м.	ж.		руб.	коп.		
Сѣдлецкая . . . . .	30	447	104	19	6	410	90	18	8	11833	5480	77	32	46 <sup>1</sup> / <sub>4</sub>	
Бѣльская . . . . .	40	359	112	21	14	305	92	33	6	10270	7451	9 <sup>1</sup> / <sub>2</sub>	28	72 <sup>1</sup> / <sub>2</sub>	
Луковская . . . . .	20	231	82	22	8	191	66	18	8	5622	2040	44 <sup>1</sup> / <sub>2</sub>	15	36 <sup>1</sup> / <sub>2</sub>	
Радинская . . . . .	20	430	207	13	7	387	196	30	4	9749	2634	22	26	27	
Стердынская . . . . .	20	196	126	14	6	169	121	8	4	6018	2607	27 <sup>1</sup> / <sub>2</sub>	16	43	
Мацѣвицкая . . . . .	20	181	116	19	15	147	93	18	8	7145	2879	9	19	40	
Межирѣцкая . . . . .	14	111	75	9	5	98	64	4	6	4273	1820	—	11	42 <sup>1</sup> / <sub>2</sub>	
Итого .	164	1958	822	117	61	1707	722	129	44	54910	23504	64 <sup>1</sup> / <sub>2</sub>	150	42 <sup>3</sup> / <sub>4</sub>	

Для ухода за больными въ каждой больницѣ имѣется врачъ и фельдшеръ, а также необходимое число служителей; кромѣ того въ больницахъ находятся сестры милосердія: въ Бѣльской 5, Радинской и Луковской по 3, въ Стердынской 4, которыя, независимо отъ ухода за больными, завѣдуютъ больничнымъ хозяйствомъ. Каждая изъ сестеръ милосердія получаетъ отъ больницы продовольствіе натурою, при готовой квартирѣ съ отопленіемъ и освѣщеніемъ и по 45 руб. въ годъ на одежду, такъ что весь расходъ простирается до 200 руб.

Тѣ больницы, при которыхъ состоятъ сестры милосердія, имѣютъ собственныя аптеки, для которыхъ нужны медикаменты выписываются изъ Варшавскихъ складовъ, и лекарства для этихъ больницъ обходятся въ сутки для одного больного до 3 хъ коп.; лекарства-же прочимъ больницамъ обходятся до 6 коп. въ сутки.

### В. Богадѣльни.

Въ вѣдѣніи губернскаго и уѣздныхъ совѣтовъ общественнаго призрѣнія находятся еще благотворительныя заведенія:

а) дома призрѣнія: въ гор. Сѣдльцѣ, въ гор. Межирѣчѣ, и въ гор. Желеховѣ, Гарволинскаго уѣзда;

б) дѣтскіе пріюты: въ гор. Сѣдльцѣ для сиротъ римско-католическаго исповѣданія; въ гор. Бѣлѣ одинъ для всѣхъ христіанскихъ исповѣданій, а другой для дѣтей приходящихъ.

Въ отчетномъ году находилось въ домахъ призрѣнія 30 лицъ, въ пріютахъ 65 дѣтей. Содержаніе домовъ призрѣнія обошлось въ 401 руб. 92<sup>1</sup>/<sub>2</sub> коп., а пріютовъ въ 3,801 руб. 39 коп.

Кромѣ исчисленныхъ благотворительныхъ заведеній, въ Сѣдльцѣ находится еще пріютъ для дѣтей православнаго исповѣданія, состоящій въ завѣдываніи Сѣдлецкаго приходскаго православнаго попечительства. Главный источникъ содержанія этого заведенія составляетъ доходъ съ подуховнаго имѣнія Скуржець, Высочайше пожалованнаго попечительству въ 1872 году, а также членскіе взносы и добровольныя пожертвованія.



Въ отчетномъ году въ пріютѣ воспитывалось 8 мальчиковъ и 8 дѣвочекъ, изъ нихъ: 6 мальчиковъ и 4 дѣвочки обучаются въ гимназій, остальные дѣвочки, кромѣ шитья и рукодѣлья подѣ наблюденіемъ надзирательницы пріюта, а также мальчики, посѣщаютъ русское начальное училище.

Годовой сборъ суммъ былъ слѣдующій:

остатка отъ 1877 года. . . . .	1,792 руб. 32 1/2 коп.
въ томъ числѣ ликвидаціонны- ми листами . . . . .	750 „ — „

Поступило:

аренды съ имѣнія Скуржець . . . . .	1,605 „ 71 1/2 „
членскихъ взносовъ. . . . .	120 „ 80 „
казенныхъ стипендій воспитан- никамъ обучающимся въ гимназій. . . . .	188 „ — „
случайныхъ доходовъ и пожер- твованій. . . . .	407 „ 83 „
итого . . . . .	4,114 руб. 67 1/2 коп.

Въ отчетномъ году израсходовано:

на содержаніе пріюта . . . . .	1,847 руб. 59 коп.
выдано постоянныхъ пособій 17 лицамъ . . . . .	310 „ 10 „
единовременнаго пособия погор- ѣльцамъ пос. Лосицы . . . . .	75 „ — „
единовременнаго пособия 10 лицамъ . . . . .	58 „ — „
на содержаніе кладбища . . . . .	77 „ 95 „
расходы по управленію имѣ- ніемъ Скуржець . . . . .	124 „ 3 1/2 „
итого . . . . .	2,492 руб. 67 1/2 коп.

Затѣмъ въ пріютской кассѣ осталось въ наличности 1,622 руб. Пріютъ помѣщается въ собственномъ ветхомъ домѣ; средствъ на постройку новаго дома пока неимѣется.

### Г. Эпидеміи и эпизоотіи.

Отчетный годъ, не смотря на частыя перемѣны погоды, не имѣлъ вреднаго вліянія на здоровье людей. Не было ни одной эпидеміи, а появившіяся въ нѣкоторыхъ мѣстахъ горячки, поносы, острия сыпи и у дѣтей корь, скарлатина и дифтеритъ, были спорадическаго свойства.

Въ началѣ отчетнаго года, въ Соколовскомъ уѣздѣ существовала эпизоотическая болѣзнь на скотѣ — чума, отъ которой заболѣло 25 штукъ рогатаго скота; изъ нихъ 13 пало, а 12 убито; кромѣ того убито 53 штуки подозрѣваемыхъ въ этой болѣзни. Болѣзнь эта, благодаря энергическимъ мѣрамъ, приня-



тымъ въ началѣ ея появленія, ограничилась одною только мѣстностью и нигдѣ болѣе не появлялась.

Сибирская язва спорадически появлялась на скотѣ въ 5-ти уѣздахъ, отъ которой заболѣло 58 штукъ, пало 45 и выздоровѣло 13.

Овечья оспа была въ мѣстностяхъ Венгровскаго и Соколовскаго уѣздовъ, отъ которой заболѣло 198 головъ, изъ нихъ пало 19, а остальные выздоровѣли.

#### Д. Насильственные и случайныя смерти.

(Приложеніемъ къ этой статьѣ служитъ ведомость № 7).

Въ отчетномъ году случаевъ насильственной и случайной смерти вообще было 172, въ томъ числѣ 15 въ городахъ и 157 въ деревняхъ.

Изъ этого числа умерло:

отъ самоубійства . . . . .	18
отъ смертоубійства . . . . .	18
скоропостижно . . . . .	35
отъ разныхъ случаевъ . . . . .	98
найденно мертвыхъ тѣлъ . . . . .	3

Сравнительно съ 1877 годомъ, въ которомъ умершихъ отъ насильственныхъ и случайныхъ смертей было 254, оказывается слѣдующая разница:

умерло болѣе:

отъ самоубійства . . . . .	5
отъ смертоубійства . . . . .	3

умерло менѣе:

скоропостижно . . . . .	42
отъ разныхъ случаевъ . . . . .	45
найденно мертвыхъ тѣлъ . . . . .	3

Въ общемъ числѣ умершихъ отъ случайныхъ смертей было мужскаго пола 126, женскаго 46; въ томъ числѣ: въ городахъ мужчинъ 12, женщинъ 3; въ уѣздахъ мужчинъ 114, женщинъ 43, а всего 172 лица. По отношенію къ общему числу жителей губерніи приходится 1 умершій случайною смертию на 3,488 лицъ населенія.



## V.

## НАРОДНОЕ ПРОСВѢЩЕНІЕ.

## А. Учебныя заведенія.

(Приложеніемъ къ этой статьѣ служитъ вѣдомость № 8).

Число учебныхъ заведеній въ отчетномъ году неизмѣнилось; всѣхъ ихъ было 278, а именно: двѣ мужскія классическія гимназіи въ городахъ Сѣдльцѣ и Бѣлѣ, одна женская гимназія въ городѣ Сѣдльцѣ, одна учительская семинарія въ Бѣлѣ, пять двухклассныхъ народныхъ училищъ, четыре мужскихъ, девять женскихъ и двѣсти тридцать для обоого пола начальныхъ народныхъ училищъ, шестнадцать канторатовъ, пять воскресно-ремесленныхъ училищъ и пять частныхъ школъ.

Въ заведеніяхъ этихъ, въ отчетномъ году, обучалось 8850 мальчиковъ и 2755 дѣвочекъ, итого 11605 обоого пола дѣтей. Число учащихся въ отчетномъ году уменьшилось на 522 души обоого пола. Уменьшеніе числа учащихся главнымъ образомъ падаетъ на долю начальныхъ училищъ.

Учащіеся по сословіямъ и вѣроисповѣданіямъ распредѣляются такъ:

## а) по сословіямъ:

дворянъ . . . . .	753
духовнаго званія . . . . .	81
городскаго сословія . . . . .	2003
сельскаго сословія . . . . .	8549
колонистовъ . . . . .	182
иностранцевъ . . . . .	37

## б) по вѣроисповѣданіямъ:

православныхъ . . . . .	3147
римско-католиковъ . . . . .	7664
лютеранъ . . . . .	504
евреевъ . . . . .	284
магометанъ . . . . .	6

Число учебныхъ заведеній въ губерніи, сравнительно съ числомъ народонаселенія, не можетъ быть признано достаточнымъ, такъ какъ одно учебное заведеніе приходится на 2157 человѣкъ населенія. Число учащихся въ этихъ заведеніяхъ тоже не велико; на каждое учебное заведеніе приходилось по 41 человѣку учащихся. По отношенію-же къ населенію губерніи, одинъ учащійся приходится на 52 жителя, т. е. тысяча населенія давала только 19 учащихся.



## Б. Народное образованіе.

Общій ходъ народнаго образованія вполне соответствуетъ намѣреніямъ правительства.

Среднія учебныя заведенія и всѣ начальныя училища въ мѣстностяхъ съ русскимъ населеніемъ, имѣютъ русскихъ преподавателей; въ училищахъ, устроенныхъ въ средѣ польскаго населенія, преподаваніе тоже ведется на русскомъ языкѣ.

Что касается собственно начальныхъ училищъ, то, такъ какъ цифра польскаго населенія Сѣдлецкой губерніи въ  $2\frac{1}{2}$  раза больше русскаго, число-же училищъ въ мѣстностяхъ съ польскимъ населеніемъ нѣсколько меньше чѣмъ въ средѣ русскаго населенія, то послѣднее по числу училищъ находится въ лучшихъ условіяхъ. Это подтверждается тѣмъ, что изъ всѣхъ уѣздовъ съ польскимъ населеніемъ, только въ Гарволинскомъ—одно училище приходится на 2270 жителей; въ Луковскомъ-же, самомъ бѣдномъ по числу училищъ, одно училище приходится на 5200 жителей. А въ Влодавскомъ уѣздѣ, гдѣ населеніе почти исключительно русское, одно училище приходится на 1430 жителей.

Учителей, подготовленныхъ въ учительской семинаріи, было 101 на 248 начальныхъ училищъ. Многіе учителя изъ воспитанниковъ семинаріи оставили учительскія должности вѣдствие весьма скуднаго жалованья въ начальныхъ школахъ; только 81 учитель получаетъ жалованья по 150 руб., 50 учителей получаютъ меньше 100 руб., а остальные отъ 100 до 120 руб. Эти цифры свидѣтельствуютъ о необходимости улучшить положеніе учителей, а также и о томъ, что вообще населеніе губерніи еще недостаточно сознаетъ пользу училищъ.

Ученыхъ обществъ, общественныхъ музеевъ и библіотекъ въ Сѣдлецкой губерніи не имѣется.

## VI.

### КРЕСТЬЯНСКОЕ ДѢЛО.

Занятія Сѣдлецкаго губернскаго по крестьянскимъ дѣламъ присутствія, въ отчетномъ году, заключались въ повѣркѣ и исправленіи ликвидаціонныхъ табелей и данныхъ, въ разсмотрѣніи и рѣшеніи разныхъ споровъ, возникшихъ изъ-за поземельнаго владѣнія, въ разсмотрѣніи дѣлъ о сервитутахъ и проч.

Результатъ означенныхъ занятій къ 1 января 1879 года былъ слѣдующій:



9 | 1. Рассмотрѣно и утверждено 235 сдѣлокъ, заключенныхъ владѣльцами имѣній съ крестьянами по замѣнѣ сервитутовъ, а также по обмѣну земель и осталось въ производствѣ 107 сдѣлокъ.

2. Положеніе дѣлъ по внесенію въ ликвидаціонныя таблицы и данныя измѣненій, послѣдовавшихъ послѣ утвержденія этихъ документовъ, вслѣдствіе болѣе точнаго опредѣленія вида и размѣра сервитутовъ, представляется такъ: постановлено комиссарами рѣшеній 71, изъ которыхъ 32 вошли въ законную силу и представлены въ губернское присутствіе, а по 44 внесены жалобы въ то же присутствіе. Изъ этихъ жалобъ 25 разрѣшено. Кромѣ того осталось еще въ производствѣ 61 дѣло.

3. По внесенію въ ликвидаціонныя таблицы и данныя измѣненій вслѣдствіе ошибочной записи именъ усадебниковъ:

а) рассмотрѣно комиссарами 207 заявленій, изъ нихъ: по 153 отказано просителямъ, а по 54 сдѣланы надлежащія удовлетворенія;

б) рассмотрѣно губернскимъ присутствіемъ 52 протокола, изъ которыхъ: 14 утверждено, по 8 отказано въ ходатайствахъ, а по 30 затребованы дополнительныя свѣдѣнія.

Кромѣ того представлено въ Временную Комиссію на рѣшеніе 35 дѣлъ на исправленіе таблицей и данныхъ, и по полученнымъ разрѣшеніямъ, составлено 26 постановленій по этого рода дѣламъ.

7 | 4. Рассмотрѣно и разрѣшено 4 проекта устройства лѣсовъ, обремененныхъ крестьянскими сервитутами; изъ нихъ по 3 затребованы дополнительныя свѣдѣнія и утвержденъ одинъ лѣсохозяйственный планъ.

5 | 5. По разверстанію и обмѣну чрезполосныхъ земель и раздѣлу общихъ пастбищъ, разсматривалось одно дѣло и по немъ состоялось утвердительное постановленіе.

6. По поводу обнаруженныхъ ошибокъ и пропусковъ, вслѣдствіе которыхъ исправленіе ликвидаціонныхъ таблицей и данныхъ зависитъ отъ разрѣшенія высшей власти, находилось въ рассмотрѣніи губернскаго присутствія 34 дѣла, изъ нихъ: по 2 сдѣлано представленіе въ Временную Комиссію, а по остальнымъ производятся разслѣдованія и собираются дополнительныя справки.

7. По разбору споровъ о нарушеніи и превышеніи права на сервитуты находилось:

5 | а) въ рассмотрѣніи у комиссаровъ 186 дѣлъ, изъ нихъ по 153 постановлены рѣшенія; 13 дѣлъ прекращено вслѣдствіе заключенія добровольныхъ сдѣлокъ о замѣнѣ сервитутовъ, а 20 осталось въ производствѣ;

б) на постановленіе рѣшеній комиссаровъ принесено въ губернское присутствіе 40 жалобъ, изъ которыхъ: по 25 состоялись рѣшенія, а 15 осталось въ производствѣ.

8. Земель назначенныхъ въ раздачу безземельнымъ крестьянамъ было 211 морг. 124 пр. Земля эта роздана комисса-



рами по принадлежности. На право владѣнія помянутою землею составлено 4 данныя, которыя утверждены Временною Коммисією по крестьянскимъ дѣламъ.

9. На рѣшенія комиссаровъ по граничнымъ спорамъ владѣльцевъ съ крестьянами и послѣднихъ между собою, поступило въ губернское присутствіе 40 жалобъ, изъ которыхъ по 38 уже состоялись рѣшенія.

10. На рѣшенія комиссаровъ объ отказѣ ходатайствъ о признаніи правъ собственности на усадьбы, записанныя въ ликвидационныхъ табеляхъ и данныхъ за другими крестьянами, поступило 20 жалобъ и по нимъ послѣдовали рѣшенія.

11. Поступило въ губернское присутствіе 6 жалобъ на постановленія комиссаровъ о признаніи правъ на сервитуты, бывшимъ греко-уніатскимъ, нынѣ православнымъ приходамъ и по всѣмъ жалобамъ состоялись рѣшенія.

12. Выдано губернскимъ присутствіемъ два свидѣтельства на право рубки лѣса для дѣйствія фабрикъ и заводовъ въ имѣніяхъ, лѣса которыхъ обременены сервитутами въ пользу крестьянъ.

13. Поступило въ губернское присутствіе на разсмотрѣніе 6 дѣлъ объ исправленіи табели и данныхъ, вслѣдствіе оставленія земельныхъ участковъ безъ распоряженія о нихъ владѣльцевъ; по всѣмъ этимъ дѣламъ собираются надлежація справки.

#### Судебныя учрежденія.

Въ Сѣдлецкой губерніи въ отчетномъ году были слѣдующія судебныя учрежденія: окружный судъ, прокурорскій надзоръ, два округа съѣздовъ мировыхъ судей, девять мировыхъ судовъ, изъ которыхъ 8 въ уѣздныхъ городахъ и одинъ въ неуѣздномъ городѣ и тридцать семь мировыхъ гминныхъ судовъ.

Въ составъ 1-го округа съѣздовъ мировыхъ судей входило 5 городскихъ участковъ и 24 гминныхъ округа; въ составъ же 2-го округа входило 4 городскихъ мировыхъ участка и 13 гминныхъ округовъ.

На содержаніе гминныхъ судовъ въ теченіи отчетнаго года израсходовано 55,929 руб. 86 ½ коп. Пространство обложенное сборомъ составляло 1,855,805 морговъ. Средняя цифра сбора на 1 моргъ удобной земли составляла 7 коп.

Отправленіе правосудія въ гминныхъ судахъ идетъ болѣе успѣшно, чѣмъ въ предшествовавшемъ году, такъ какъ члены судовъ успѣли усвоить себѣ свои обязанности. Бывали впрочемъ погрѣшности въ рѣшеніяхъ гминныхъ судовъ, но таковыя, по своей незначительности, не особенно вредно вліяли на отправленіе правосудія вообще.



## Гминное устройство.

Составъ гминъ и число ихъ въ Съдлецкой губерніи въ отчетномъ году не измѣнилось. Всѣхъ гминъ состояло 145, въ томъ числѣ: состоящихъ изъ однихъ селеній 112, смѣшанныхъ, т. е. изъ селеній и посадовъ, 25 и посадекихъ 8.

По населенности гмины распределяются слѣдующимъ образомъ:

съ населеніемъ менѣе 2000 душъ	11,
отъ 2 до 4000 „	88,
отъ 4 до 6000 „	41,
болѣе 6000 „	5.

Всѣхъ гминныхъ войтовъ состояло 145, въ томъ числѣ: изъ дворянъ и мѣлкой шляхты 34, изъ мѣщанъ 12 и крестьянъ 99. Изъ нихъ: а) грамотныхъ 57, умѣющихъ читать 20 и неграмотныхъ 68; б) служащихъ первое трехлѣтіе 94, второе 33, третье 15, четвертое 1 и пятое 2.

Въ теченіи отчетнаго года, изъ числа гминныхъ войтовъ, подвергнуто было взысканію: одинъ войтъ преданъ судебной отвѣтственности, три отрѣшены отъ должностей, три подверглись аресту и тридцать одинъ — денежному взысканію.

Въ каждой гминѣ имѣется гминное управленіе, но писаря были только въ 138 гминахъ, въ семи-же гминахъ, гминные войты сами исполняютъ обязанности писарей.

Въ тѣхъ гминахъ, гдѣ преобладаетъ русское населеніе, должности гминныхъ писарей замѣщаются лицами русскаго происхожденія. Изъ 145 гминъ въ отчетномъ году въ 42 были русскіе писаря, которые, кромѣ опредѣленнаго содержанія отъ гминъ, получали еще отъ правительства добавочное содержаніе по 100 руб. въ годъ. Расходъ на этотъ предметъ въ отчетномъ году составлялъ 4,368 руб. 94 коп.

Гминныхъ сборовъ на содержаніе въ отчетномъ году лицъ гминнаго управленія было 74,748 руб. 57½ коп., въ томъ числѣ: на жалованье гминнымъ войтамъ 25,110 руб., на жалованье гминнымъ писарямъ 24,580 руб. и на канцелярскіе расходы и другія надобности 25,058 руб. 57¼ коп. Менѣе противъ предшествовавшаго года на 8,566 руб. 67¾ коп.

Штрафныхъ суммъ въ теченіи отчетнаго года поступило въ гминныя кассы:

а) по рѣшеніямъ прежнихъ гминныхъ судовъ . . . . .	8 руб. — коп.
б) по опредѣленію гминныхъ войтовъ.	3,350 „ 75½ „
в) по опредѣленію б. особаго присутствія по крестьянскимъ дѣламъ . . . . .	59 „ 75½ „
итого . . . . .	3,417 руб. 75½ коп.



Гминными сходами составлено 916 приговоровъ, въ томъ числѣ: по раскладкѣ податей 84, по раскладкѣ денежныхъ и натуральныхъ повинностей 417, и по другимъ предметамъ 415.

Изъ числа составленныхъ приговоровъ обжаловано 16, изъ нихъ отмѣнено 7 приговоровъ, оставлено въ силѣ 9. Кромѣ того отмѣнено два приговора по заявленіямъ подлежащаго начальства.

#### Ссудо-сберегательныя кассы.

Въ Сѣдлецкой губерніи въ отчетномъ году было 42 ссудо-сберегательныя кассы, въ томъ числѣ: учрежденныхъ на средства правительства 27 и на общественныя суммы 15 кассъ. Изъ послѣднихъ одна открыта съ 1 января 1878 года.

Основной капиталъ сберегательныхъ кассъ первой категоріи составляетъ 17,635 руб. 30 коп., второй же—17,286 руб. 28½ коп. Послѣдній капиталъ, сравнительно съ 1877 годомъ, увеличился въ отчетномъ году на 400 руб., влѣдствіе открытія одной ссудо-сберегательной кассы.

Къ 1 января 1879 года во всѣхъ 42 сберегательныхъ кассахъ числилось на лицо 6,376 руб. 24 коп.; въ ссудѣ-же находилось 117,361 руб. 99½ коп.,—итого 123,738 руб. 23½ коп. Вкладовъ въ отчетномъ году поступило 866, изъ нихъ самый наибольшій 1,050 руб., а наименьшій въ 1 руб. Выдано ссудъ 25,780, изъ нихъ: подъ залогъ имущества 25,027 и за поручительствомъ 753.

#### Объ участіи принятомъ жителями Сѣдлецкой губерніи въ минувшей войнѣ съ Турціею.

Къ концу отчетнаго года стало возможнымъ подвести итоги той доли добровольнаго участія, какую жители Сѣдлецкой губерніи выказали въ общемъ святомъ дѣлѣ улучшенія участи Южныхъ Славянъ.

*Попеченіе о раненыхъ и больныхъ воинахъ.*

На раненыхъ и больныхъ воиновъ, какъ русскихъ, такъ и другихъ славянскихъ армій, денежные пожертвованія, по циркулярному приглашенію Начальника Губерніи, начали стекаться съ 26 іюля 1876 года. Пожертвованія эти, до 8 ноября 1877 года, сосредоточивались у Губернатора, а съ означеннаго числа—въ образовавшемся мѣстномъ Сѣдлецкомъ комитетѣ общества попеченія о раненыхъ и больныхъ воинахъ.

Не считая пожертвованій православнаго духовенства, войскъ и многихъ другихъ учреждений и частныхъ лицъ, поступавшихъ, помимо Начальника Губерніи и мѣстнаго комитета, прямо въ комитеты С.-Петербургскіе и Варшавскіе, къ концу отчетнаго года собрано было всего 23,336 руб. 57½ коп.



Расходъ этой суммы былъ слѣдующій:

1. Изъ 19,491 руб. 4 коп. и 3 талеровъ, какъ пожертвованныхъ Губернаторомъ, такъ и поступившихъ на его руки:

а) препровождено въ Варшавское мѣстное управленіе общества Краснаго Креста (считая въ томъ числѣ 5 руб. 81 1/2 коп. въ пользу почтъ) . . . . .	7,301 руб. 76 коп.
	(и 3 талера).
б) препровождено въ Варшавскій дамскій комитетъ Брюловскаго дворца. . . . .	3,727 „ 56 1/2 „
в) передано во вновь образованный мѣстный Сѣдлецкій комитетъ: изъ суммъ пожертвованныхъ безъ спеціального назначенія . . . . .	240 „ 96 1/2 „
спеціальныхъ суммъ пожертвованныхъ городами на госпиталь для больныхъ и раненыхъ воиновъ . . . . .	7,771 „ 92 „
и г) по желанію жертвователей роздается раненымъ нижнимъ чинамъ, уроженцамъ Сѣдлецкой губерніи, возвратившимся на родину . . . . .	449 „ 75 „
итого . . . . .	19,491 руб. 96 коп.
	(и 3 талера).

2. Сѣдлецкій мѣстный комитетъ общества попеченія о больныхъ и раненыхъ воинахъ, кромѣ 8,012 руб. 88 1/2 коп., переданныхъ ему Начальникомъ Губерніи, со дня открытія своихъ дѣйствій 8 ноября 1877 года по конецъ отчетнаго года, отъ членскихъ взносов, устраиваемыхъ спектаклей и концертовъ, отъ пожертвованій, съ картъ и другихъ, собралъ еще сумму въ 3,804 руб. 3 1/2 коп. Такъ, что всего имѣлъ въ своемъ распоряженіи 11,816 руб. 70 коп. и, сверхъ того, пожертвованныхъ разными лицами и ешитыхъ средствами комитета изъ закупленнаго холста 567 штукъ разнаго бѣлья и платья, а также 117 пудовъ 17 фунтовъ корпии, приготовленной преимущественно арестантами двухъ тюремныхъ замковъ губерніи.

Изъ этихъ средствъ комитетомъ издержано:

а) на содержаніе въ теченіи 6-ти мѣсяцевъ 25-ти кроватей въ Севастопольскомъ военномъ госпиталѣ . . . . .	8,428 руб. 87 коп.
б) на усиленіе средствъ главнаго управленія 10% . . . . .	404 „ 47 „
в) на вспомошествованіе 2 раненымъ, впредь до полученія ими пенсіона . . . . .	93 „ — „
г) на покупку холста и другихъ матеріаловъ для 116 штукъ бѣлья . . . . .	74 „ 78 „
д) на хозяйственныя расходы по комитету . . . . .	171 „ 39 „
итого . . . . .	9,172 руб. 51 коп.

Осталось затѣмъ къ концу отчетнаго года въ распоряженіи комитета 2,644 руб. 19 коп., изъ которыхъ 2,500 руб. на текущемъ счету въ Варшавскомъ коммерческомъ банкѣ, а 144 руб. 19 коп. на рукахъ казначея комитета.



Все-же показанное на приходѣ бѣлье, равно какъ и корпія, за исключеніемъ 2½ пудовъ, отправлены по указанію главнаго управленія въ центральный складъ въ Брестъ-Литовской крѣпости.

*Призрѣніе семействъ воиновъ.*

Семейства чиновъ запаса и ратниковъ ополченія, призванныхъ на дѣйствительную службу изъ Сѣдлецкой губерніи, пользовались бесплатнымъ помѣщеніемъ. Такихъ семействъ было: въ гминахъ 99, состоявшихъ изъ 251 лица; въ городахъ—27, изъ 67 лицъ. Получало продовольственное вспомошествованіе: въ гминахъ 420 семействъ, состоявшихъ изъ 1057 лицъ; въ городахъ—67, изъ 155 лицъ.

На продовольственное вспомошествованіе израсходовано: въ гминахъ изъ позаимствованнаго, запаснаго, страховаго фонда, 28,887 руб. 7 коп., въ городахъ, изъ городскихъ суммъ, 4,323 руб. 92¾ коп., а всего 33,210 руб. 99¾ коп. Согласно правиламъ о призрѣніи, къ отпуску въ натурѣ на каждое призрѣваемое лицо полагалось въ мѣсяць: по 1 пуду 28 фунтовъ муки, 10 фунтовъ крупы и 4 фунта соли.

Размѣръ продовольственнаго вспомошествованія, считая отпущавшіеся продукты по существовавшимъ въ губерніи, въ то время, средне-справочнымъ цѣнамъ, на каждое призрѣваемое лицо, составлялъ въ мѣсяць отъ 1 руб. 66 коп. до 2 руб. 94 коп.

Въ гминахъ Сѣдлецкаго, Венгровскаго и Радинскаго уѣздовъ, сверхъ отпущавшагося продовольствія, семейства воиновъ освобождены были, по приговорамъ сельскихъ сходовъ, отъ общественныхъ натуральныхъ повинностей, а въ Сѣдлецкомъ уѣздѣ, семействамъ этимъ давалась отъ сельскихъ обществъ еще и необходимая помощь въ хозяйствѣ. Въ Бѣльскомъ уѣздѣ выдавалось отъ жителей особое вспомошествованіе продуктами.

Въ Луковѣ-же и Яновѣ образовались особые комитеты для попеченія о семействахъ воиновъ.

*Устройство добровольнаго флота.*

Съ Высочайшаго разрѣшенія, съ 1 мая отчетнаго года, въ гор. Сѣдльцѣ открытъ былъ губернскій комитетъ по сбору пожертвованій на устройство морскихъ судовъ добровольнаго флота.

Означеннымъ комитетомъ, подъ предсѣдательствомъ Губернатора, состоявшимъ изъ 14 дѣйствительныхъ членовъ, къ концу отчетнаго года собрано было на вышепомянутую цѣль всего 4,350 руб. 67 коп.

Поступали пожертвованія къ предсѣдателю постепенно, въ слѣдующемъ количествѣ:

Съ 28 апрѣля по 1 іюня . . . . .	812 руб. 30 коп.
„ іюля . . . . .	1400 „ 66 „
„ августа . . . . .	208 „ 96½ „
„ сентября . . . . .	374 „ 29 „
„ октября . . . . .	454 „ 20 „
„ ноября . . . . .	852 „ 60 „
„ декабря . . . . .	203 „ 26 „
„ января 1879 г. . . . .	44 „ 39½ „
итого . . . . .	4350 руб. 67 коп.



Изъ нихъ:

а) представлено на имя Августѣйшаго Покровителя дѣла устройства добровольнаго флота, Его Императорскаго Высочества Государя Наслѣдника Цесаревича, отъ 31 мая . . . . .	800 руб. — коп.
б) 21 іюня . . . . .	805 " — "
в) 30 того-же мѣсяца . . . . .	595 " — "
г) 21 сентября . . . . .	800 " — "
д) 25 октября . . . . .	1000 " — "
ж) 27 января 1879 года . . . . .	330 " — "
итого . . . . .	4330 руб. — коп.

Расходъ за пересылку по почтѣ сказанной суммы, равняется. . . . . 20 руб. 49 коп.  
 Всего слѣдовательно въ расходѣ. 4350 руб. 49 коп.

Затѣмъ, въ наличности у предсѣдателя комитета къ 1 января 1879 года, осталось 18 коп.

И такъ, въ общемъ результатѣ, участіе жителей губерніи въ минувшей войнѣ съ турками, по конецъ отчетнаго года, выразилось слѣдующими цифрами:

Пожертвовано:

1) на раненыхъ и больныхъ воиновъ . . . . .	23,336 руб. 57 1/2 коп.
2) на призрѣніе семействъ нижнихъ чиновъ. . . . .	33,210 " 99 3/4 "
3) на устройство добровольнаго флота. . . . .	4.350 " 67 "

А всего . 60,898 руб. 24 1/4 коп.  
 (и 3 талера).

Кромѣ того, что, какъ выше помянуто, представлено было не Губернатору или губернекому комитету, а по начальству, или-же въ комитеты Краснаго Креста С.-Петербургскій и Варшавскій.



**ВѢДОМОСТИ**  
**КЪ ОБЗОРУ СЪДЛЕЦКОЙ ГУБЕРНІИ**

за 1878 годъ.







# ВѢДОМОСТЬ

о посѣвѣ и урожаѣ хлѣба въ Сѣдлецкой губерніи, за 1878 годъ.



УѢЗДЫ	ПОСѢЯНО ЧЕТВЕРТЕЙ							СНЯТО ЧЕТВЕРТЕЙ								
	Озимой пшеницы	Озимой ржи.	Яровой пшеницы.	О в с а.	Ячменя.	Гречихи.	Остальныхъ яровыхъ хлебовъ.	Картофеля.	Озимой пшеницы.	Озимой ржи.	Яровой пшеницы.	О в с а.	Ячменя.	Гречихи.	Остальныхъ яровыхъ хлебовъ.	Картофеля.
<b>СѢДЛЕЦКІЙ.</b>	На земляхъ:															
Казенныхъ и институтск.	48	95	—	95	13	10	53	154	240	438	—	440	75	70	265	7
Маіоратныхъ . . . . .	460	1039	—	1067	223	71	149	1682	2300	5210	—	4690	1092	497	745	91
Помѣщичьихъ . . . . .	1775	4410	—	3316	955	393	407	10261	8979	21850	—	14264	3570	2681	2035	558
Крестьянскихъ . . . . .	1307	5042	—	3013	1383	688	969	9653	6625	25000	—	13052	6840	4829	5245	525
Мѣщанскихъ . . . . .	78	25	—	43	20	5	8	60	351	125	—	172	70	20	32	4
Мѣлкопомѣст. шляхты . . . . .	789	1664	—	1463	612	304	658	4137	3945	7507	—	6752	2948	2128	3628	225
Итого . . . . .	4457	12275	—	8997	3206	1471	2244	25947	22440	60130	—	39370	14595	10225	11950	1413
<b>ВЕНГРОВСКІЙ.</b>	На земляхъ:															
Казенныхъ и институтск.	3	11	—	5	—	—	2	36	15	49	—	30	—	—	9	21
Маіоратныхъ . . . . .	—	—	—	—	—	—	—	—	—	—	—	—	—	—	—	—
Помѣщичьихъ . . . . .	1470	5387	8	3884	878	396	1251	9955	6367	23230	41	19111	3661	1033	4447	5390
Крестьянскихъ . . . . .	1283	8515	39	6276	960	1037	1550	20182	5127	35660	156	28548	3968	1877	4995	11780
Мѣщанскихъ . . . . .	180	549	—	255	65	35	120	1091	1080	2750	—	1530	325	35	780	873
Мѣлкопомѣст. шляхты . . . . .	448	2361	62	1478	371	258	322	5529	1826	8799	216	6086	1365	526	851	2594
Итого . . . . .	3384	16823	109	11898	2274	1726	3245	36793	14415	70488	413	55305	9319	3471	11082	20665
<b>СОКОЛОВСКІЙ.</b>	На земляхъ:															
Казенныхъ и институтск.	60	25	—	40	15	3	5	114	169	123	—	179	65	8	7	68
Маіоратныхъ . . . . .	—	—	—	—	—	—	—	—	—	—	—	—	—	—	—	—
Помѣщичьихъ . . . . .	7301	3494	—	6208	2117	591	1030	14416	36525	19538	—	25362	2676	1084	1777	8429
Крестьянскихъ . . . . .	8418	1247	16	5518	785	770	1060	13629	35179	6629	28	21917	3369	1226	1736	7396
Мѣщанскихъ . . . . .	285	84	—	262	177	12	59	414	1700	590	—	1062	721	31	101	210
Мѣлкопомѣст. шляхты . . . . .	1107	390	—	810	523	255	630	3039	5027	2007	—	3536	1124	301	896	1524
Итого . . . . .	17171	5240	16	12838	3647	1631	2784	31612	78600	28857	28	52056	14955	2650	4517	17629
<b>ВЛОДАВСКІЙ.</b>	На земляхъ:															
Казенныхъ и институтск.	33	430	—	175	50	15	13	500	132	1720	—	700	200	60	52	3500
Маіоратныхъ . . . . .	118	2100	10	559	230	35	150	675	472	8400	40	2236	920	140	600	4725
Помѣщичьихъ . . . . .	2330	5471	25	5662	2208	1854	657	10780	9320	21884	100	22728	8832	7416	2628	75460
Крестьянскихъ . . . . .	1500	11300	—	5699	3500	2874	995	15587	6000	45200	—	22796	14000	11496	3900	109109
Мѣщанскихъ . . . . .	30	800	—	159	85	37	30	587	120	3200	—	636	340	148	120	4109
Мѣлкопомѣст. шляхты . . . . .	60	400	—	126	95	45	35	815	240	1600	—	504	380	180	146	5915
Итого . . . . .	4071	20501	35	12380	6168	4860	1880	28974	16284	82004	140	49600	24672	19440	7446	202818
<b>КОНСТАНТИНОВСКІЙ.</b>	На земляхъ:															
Казенныхъ и институтск.	84	184	—	146	87	4	10	377	498	951	—	684	396	18	49	2195
Маіоратныхъ . . . . .	254	605	—	449	119	5	102	1999	1269	2939	—	1912	599	20	454	12117
Помѣщичьихъ . . . . .	2518	5575	36	3963	1349	132	268	16286	12712	28971	190	20524	6793	641	1532	101238
Крестьянскихъ . . . . .	1538	5476	—	3681	1306	233	306	12328	7913	29719	—	16422	5255	1250	1830	73597
Мѣщанскихъ . . . . .	187	657	—	589	214	21	81	1445	852	3557	—	3886	1297	107	129	6706
Мѣлкопомѣст. шляхты . . . . .	682	1276	—	801	272	23	67	1939	2236	6817	—	2819	1108	90	263	12141
Итого . . . . .	5263	13773	36	9629	3347	418	834	34374	25480	72954	190	46347	15448	2136	4257	207994

УѢЗДЫ	ПОСѢЯНО ЧЕТВЕРТЕЙ							СНЯТО ЧЕТВЕРТЕЙ								
	Озимой пшеницы	Озимой ржи.	Яровой пшеницы.	О в с а.	Ячменя.	Гречихи.	Остальныхъ яровыхъ хлебовъ.	Картофеля.	Озимой пшеницы.	Озимой ржи.	Яровой пшеницы.	О в с а.	Ячменя.	Гречихи.	Остальныхъ яровыхъ хлебовъ.	Картофеля.
<b>БѢЛЬСКІЙ.</b>	На земляхъ:															
Казенныхъ и институтск.	93	453	—	357	104	55	66	904	418	2038	—	1785	416	220	261	5521
Маіоратныхъ . . . . .	195	675	—	400	130	236	340	980	878	3039	—	2000	520	941	1292	4900
Помѣщичьихъ . . . . .	1106	3656	—	2800	1585	470	1080	5000	4977	17986	—	14000	6340	1800	2170	34300
Крестьянскихъ . . . . .	842	6610	—	4200	1400	650	272	13093	3789	30587	—	25561	5600	2400	860	75515
Мѣщанскихъ . . . . .	172	910	—	500	510	110	130	1342	774	4095	—	2500	2040	340	630	6710
Мѣлкопомѣст. шляхты . . . . .	158	403	—	492	110	100	150	410	711	1813	—	2475	440	300	470	2000
Итого . . . . .	2566	12707	—	8749	3839	1621	2038	21729	11547	59558	—	48321	15356	6001	5683	128946
<b>РАДИНСКІЙ.</b>	На земляхъ:															
Казенныхъ и институтск.	15	63	18	60	30	18	22	86	75	321	90	340	153	85	64	524
Маіоратныхъ . . . . .	90	385	51	330	100	93	86	560	466	1982	255	1453	510	465	350	3416
Помѣщичьихъ . . . . .	2650	10465	583	5660	2794	1529	1800	16605	13860	54353	3969	28866	14838	9326	7280	107930
Крестьянскихъ . . . . .	1866	7568	438	2805	1880	1390	1121	10210	9207	38800	2283	14303	9588	7362	5627	65658
Мѣщанскихъ . . . . .	71	387	45	334	144	105	75	595	365	1973	214	1062	634	525	275	3570
Мѣлкопомѣст. шляхты . . . . .	157	532	58	465	170	220	184	984	785	2976	347	2300	867	1122	720	5904
Итого . . . . .	4849	19400	1193	9654	5118	3355	3288	29040	24758	100405	7158	48324	26590	18825	14316	187002
<b>ЛУКОВСКІЙ.</b>	На земляхъ:															
Казенныхъ и институтск.	20	180	—	130	40	36	46	160	84	690	—	624	142	180	200	980
Маіоратныхъ . . . . .	215	920	—	850	156	118	94	1460	880	3674	—	3197	318	380	410	9864
Помѣщичьихъ . . . . .	3147	6890	—	5280	1764	1340	1524	16848	15288	38418	—	27642	4666	3848	3848	96884
Крестьянскихъ . . . . .	970	12633	—	7782	1752	2378	1122	18972	4136	58739	—	44285	7381	10510	8382	73735
Мѣщанскихъ . . . . .	168	410	—	370	67	45	80	320	696	2086	—	1614	450	121	984	3216
Мѣлкопомѣст. шляхты . . . . .	977	3124	—	3846	720	870	280	5240	4093	18242	—	20356	12450	2996	1836	43775
Итого . . . . .	5497	24157	—	18258	4499	4787	3146	23000	25177	121849	—	97718	25407	18035	15660	228454
<b>ГАРВОЛИНСКІЙ.</b>	На земляхъ:															
Казенныхъ и институтск.	—	3	—	—	—	19	—	196	—	10	—	—	—	75	—	1020
Маіоратныхъ . . . . .	170	280	—	220	82	16	34	3551	840	1020	—	680	346	329	152	18303
Помѣщичьихъ . . . . .	8011	10795	584	10350	4926	3284	2554	30502	32444	36580	1637	45200	21704	9713	7725	173006
Крестьянскихъ . . . . .	1720	8377	—	6777	2824	1251	1492	20844	6980	28508	—	25008	10342	3299	3867	116870
Мѣщанскихъ . . . . .	43	163	—	198	48	16	—	586	251	452	—	618	158	64	—	3504
Мѣлкопомѣст. шляхты . . . . .	—	6	—	14	—	18	—	21	—	22	—	52	—	72	—	105
Итого . . . . .	9944	19624	584	17559	7880	6404	4080	55700	40515	66592	1637	71558	32550	13552	11744	312808
Всего по губерніи . . . . .	57202	144500	1973	109962	39978	26273	23539	307169	259216	662867	9566	508599	178892	94335	86655	1792282



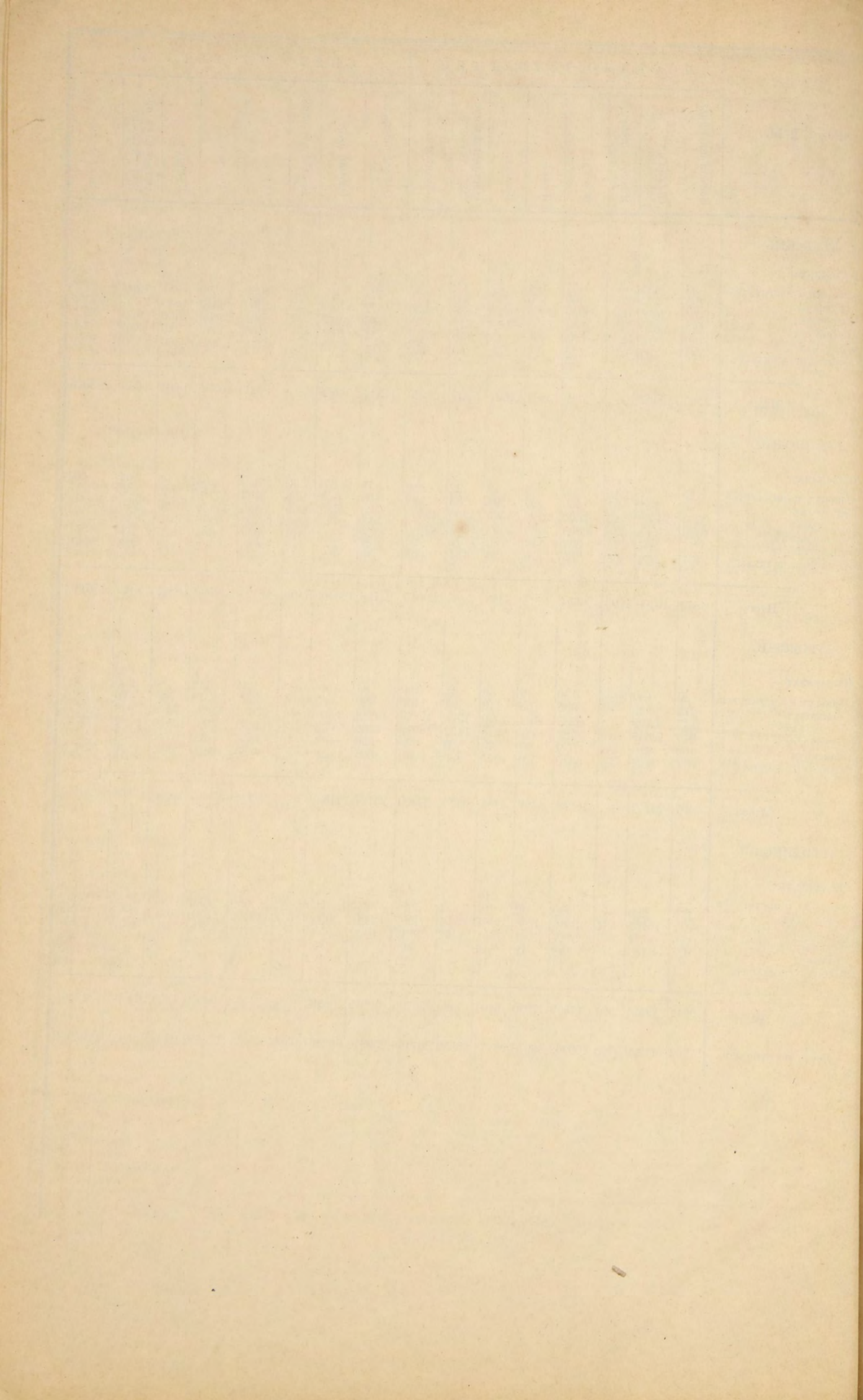



# ВѢДОМОСТЬ

о фабрикахъ и заводахъ въ Сѣдлецкой губерніи, за 1878 годъ.



РОДЪ ФАБРИКЪ И ЗАВОДОВЪ	Городъ Сѣдлецъ.			Сѣдлецкій уѣздъ.			Городъ Венгровъ.			Венгровскій уѣздъ.			Соколовскій уѣздъ.			Городъ Гарволнищъ.			Гарволнискій уѣздъ.				
	Число фабрикъ и заводовъ.	Сумма произвѣдѣтельности.	Число рабочихъ.	Число фабрикъ и заводовъ.	Сумма произвѣдѣтельности.	Число рабочихъ.	Число фабрикъ и заводовъ.	Сумма произвѣдѣтельности.	Число рабочихъ.	Число фабрикъ и заводовъ.	Сумма произвѣдѣтельности.	Число рабочихъ.	Число фабрикъ и заводовъ.	Сумма произвѣдѣтельности.	Число рабочихъ.	Число фабрикъ и заводовъ.	Сумма произвѣдѣтельности.	Число рабочихъ.	Число фабрикъ и заводовъ.	Сумма произвѣдѣтельности.	Число рабочихъ.		
																						Число фабрикъ и заводовъ.	Сумма произвѣдѣтельности.
Винокуренныхъ . . . . .	2	45000	10	3	38200	10	—	—	—	8	197570	51	5	88500	2	—	—	5	58000	26	—	—	
Пивоваренныхъ . . . . .	1	2310	3	2	3300	7	—	—	—	4	17260	15	6	17800	—	—	—	8	16700	16	—	—	
Медоваренныхъ . . . . .	1	200	1	—	—	—	—	—	—	—	—	—	—	—	—	—	—	—	—	—	—	—	
Свекло-сахарныхъ . . . . .	—	—	—	—	—	—	—	—	—	—	—	—	—	—	—	—	—	—	—	—	—	—	
Стекольныхъ . . . . .	—	—	—	2	20000	34	—	—	—	1	35000	3	—	—	—	—	—	2	293200	422	—	—	
Кожевненныхъ . . . . .	—	—	—	—	—	—	7	19880	14	—	—	—	4	1200	—	—	—	18	30900	30	7	5940	
Сырныхъ . . . . .	—	—	—	—	—	—	—	—	—	4	3600	4	—	—	—	—	—	—	—	—	—	—	
Кирпичныхъ . . . . .	4	4725	20	7	7260	38	—	—	—	4	3100	8	4	1970	18	—	—	1	3000	3	8	28000	
Мыловаренныхъ . . . . .	3	3100	5	—	—	—	—	—	—	—	—	—	—	—	—	—	—	3	7860	13	—	—	
Свѣчныхъ . . . . .	—	—	—	—	—	—	—	—	—	—	—	—	1	500	—	—	—	2	200	2	—	—	
Конскихъ . . . . .	—	—	—	—	—	—	—	—	—	—	—	—	—	—	—	—	—	—	—	—	—	—	
Укусныхъ . . . . .	2	2575	2	—	—	—	—	—	—	—	—	—	1	300	—	—	—	3	820	8	—	—	
Лѣсопильныхъ . . . . .	—	—	—	—	—	—	—	—	—	1	15000	10	—	—	—	—	—	—	—	—	4	2600	
Смоляныхъ . . . . .	—	—	—	—	—	—	—	—	—	1	1760	2	—	—	—	—	—	—	—	—	4	410	
Земледѣльческихъ орудій . . . . .	1	5000	6	—	—	—	—	—	—	—	—	—	—	—	—	—	—	—	—	—	—	—	
Газовыхъ напитковъ . . . . .	1	450	1	—	—	—	—	—	—	—	—	—	—	—	—	—	—	—	—	—	—	—	
Маслобойныхъ . . . . .	1	300	2	—	—	—	2	1700	5	—	—	—	3	5200	—	—	—	4	6550	5	2	4000	
Красильныхъ . . . . .	—	—	—	—	—	—	1	3200	3	—	—	—	—	—	—	—	—	2	300	2	—	—	
Скипидарныхъ . . . . .	—	—	—	—	—	—	—	—	—	—	—	—	—	—	—	—	—	—	—	—	—	—	
Деревянныхъ сапожныхъ гвоздей . . . . .	—	—	—	—	—	—	—	—	—	—	—	—	—	—	—	—	—	—	—	—	—	—	
Мельничныхъ: паровыхъ . . . . .	2	100000	16	—	—	—	—	—	—	—	—	—	—	—	—	—	—	—	—	—	—	—	
водяныхъ . . . . .	—	—	—	—	—	—	—	—	—	—	—	—	—	—	—	—	—	—	—	—	—	—	
вѣтряныхъ . . . . .	5	10230	5	—	—	—	—	—	—	—	—	—	—	—	—	—	—	—	—	—	—	—	
конскихъ . . . . .	1	700	1	—	—	—	—	—	—	—	—	—	—	—	—	—	—	—	—	—	—	—	
Известковыхъ . . . . .	—	—	—	—	—	—	—	—	—	—	—	—	—	—	—	—	—	—	—	—	—	—	
Изразцовыхъ . . . . .	—	—	—	—	—	—	—	—	—	—	—	—	—	—	—	—	—	—	—	—	—	—	
Итого . . . . .	24	174590	72	14	68760	89	10	24780	22	23	273290	93	64	270970	521	34	49780	65	40	408850	542	—	—

и заводовъ.	Бѣльскій уѣздъ.			Константиновскій уѣздъ.			Всего по губернии.		
	Сумма произвѣдѣтельности.	Число рабочихъ.	Число фабрикъ и заводовъ.	Сумма произвѣдѣтельности.	Число рабочихъ.	Число фабрикъ и заводовъ.	Сумма произвѣдѣтельности.	Число рабочихъ.	Число фабрикъ и заводовъ.
1	5000	4	13	516950	91	65	1637730	382	—
3	5580	13	9	29940	38	53	120960	159	—
—	—	—	—	—	—	5	1010	6	—
—	—	—	—	—	—	1	140700	408	—
—	—	—	—	—	—	7	468850	539	—
—	—	—	—	—	—	7	123975	145	—
5	5590	12	4	1335	6	73	4420	8	—
—	—	—	—	720	3	6	67615	206	—
—	—	—	—	6110	27	59	13560	27	—
1	340	1	—	—	—	13	5027	10	—
—	—	—	—	727	1	9	2405	4	—
—	—	—	—	государст.	—	5	5193	14	—
—	—	—	—	733	1	9	27700	40	—
1	10000	13	1	100	1	7	4610	16	—
2	1815	3	2	625	7	9	5000	6	—
—	—	—	—	—	—	1	700	2	—
—	—	—	—	—	—	2	23221	46	—
3	355	4	8	4356	16	25	3500	5	—
—	—	—	—	—	—	3	1000	4	—
—	—	—	—	1000	4	1	30000	55	—
—	—	—	—	—	—	1	201422	45	—
—	—	—	—	4022	2	6	33225	45	—
—	—	—	—	8225	18	34	35930	73	—
—	—	—	—	15900	39	67	700	1	—
—	—	—	—	—	—	1	2514	5	—
—	—	—	—	2514	5	2	1524	7	—
—	—	—	—	464	3	3	—	—	—
16	28680	50	101	593721	262	467	2062491	2258	—















РОДЫ ПОДАТЕЙ.	Слѣдовало вступить.		Вновь причислено.		Исключено.		Взыскано.		Осталось къ 1 Января 1879 г.														
	Недоимокъ.	Оклада.	Недоимокъ.	Оклада.	Недоимокъ.	Оклада.	Недоимокъ.	Оклада.	Недоимокъ.	Оклада.	Всего.												
	РУБЛИ И КОПѢЙКИ.																						
<b>I.</b>																							
<b>ПОДАТИ И ОКЛАДНЫЕ ПЛАТЕЖИ.</b>																							
<b>Дворскія:</b>																							
а) основной дворскій поземельный налогъ . . . . .	6351	38	152190	76	6184	29	3800	87	4109	14	2993	22	6284	55	152725	17	2141	98	273	24	2415	22	
б) добавочный . . . . .	4137	15	68982	66	1502	66	1570	92	2142	64	1455	70	1672	33	68788	77	1824	84	309	11	2133	95	
в) подымная подать съ дворскихъ имѣній . . . . .	3730	8	74760	30	20	—	—	—	977	78	812	49	342	20	73626	81	2430	10	321	—	2751	10	
<b>Посадскія:</b>																							
г) основной поземельный налогъ . . . . .	332	50	10881	73	—	—	—	—	74	20	38	53	23	87	10843	20	234	43	—	—	234	43	
д) добавочный . . . . .	240	52	3878	38	—	—	—	—	37	10	19	27	82	83	3853	22	120	59	5	89	126	48	
е) подымная подать . . . . .	268	—	12766	—	—	—	—	—	—	—	41	20	—	—	12724	80	268	—	—	—	268	—	
<b>Крестьянскія:</b>																							
ж) основной поземельный налогъ . . . . .	214	33	124039	19	2609	63	1013	46	59	79	372	70	2655	47	124678	15	108	70	1	80	110	50	
з) добавочный . . . . .	135	81	61619	14	1344	18	508	78	28	90	108	42	1377	79	62014	47	73	30	5	3	78	33	
и) подымная подать . . . . .	716	92	139228	—	3583	—	1089	10	435	—	718	40	3579	33	139547	70	285	59	51	—	336	59	
<b>Городскія:</b>																							
к) подымная подать . . . . .	1338	3	26369	89	—	—	—	—	—	—	—	—	925	4	25980	34	412	99	389	55	802	54	
л) контингентъ ливерунковъ . . . . .	126	43	2283	11	—	—	—	—	43	20	—	—	3	3	2262	86	80	20	20	25	100	45	
м) экзекуционные штрафы . . . . .	22120	39	—	—	16696	54	—	—	5325	35	—	—	17886	29	—	—	15605	29	—	—	15605	29	
<b>Итого . . . . .</b>	<b>39711</b>	<b>54</b>	<b>676999</b>	<b>16</b>	<b>31940</b>	<b>30</b>	<b>7983</b>	<b>13</b>	<b>13233</b>	<b>10</b>	<b>6559</b>	<b>93</b>	<b>34832</b>	<b>73</b>	<b>677045</b>	<b>49</b>	<b>23586</b>	<b>1</b>	<b>1376</b>	<b>87</b>	<b>24962</b>	<b>88</b>	
<b>II.</b>																							
Податныхъ недоимокъ отсроченныхъ и разороченныхъ . . . . .	802	83	—	—	—	—	—	—	—	—	—	—	746	43	—	—	56	40	—	—	56	40	
<b>III.</b>																							
Военное Министерство . . . . .	—	—	—	—	—	—	2097	75	—	—	—	—	—	—	2097	75	—	—	—	—	—	—	
<b>МИНИСТЕРСТВО ФИНАНСОВЪ.</b>																							
Департаментъ Государственнаго Казначейства . . . . .	6751	24	1651	—	12487	15	23265	43	1676	7	—	—	11395	84	24916	43	6166	48	—	—	6166	48	
перенесено по предписанію Казенной Палаты отъ 23 Декабря 1878 г. за № 17806 въ см. Департамента Неокладныхъ Сборовъ 67 р. 50 к.	—	—	—	—	—	—	—	—	—	—	—	—	—	—	—	—	—	—	—	—	—	—	
Департаментъ Неокладныхъ Сборовъ . . . . .	8518	1	67085	81	362697	31	1228876	71	3088	42	2282	32	363708	17	1293065	95	4418	73	614	25	5032	98	
Департаментъ Торговли и Мануфактуръ . . . . .	3635	—	—	—	54141	10	—	—	1334	—	—	—	55834	14	—	—	607	96	—	—	607	96	
Общая Канцелярія Министра Финансовъ . . . . .	34441	18 1/2	36023	33	32422	21	53705	99	2158	55	1956	49	39531	6	78829	1	25173	78 1/2	8943	82	34117	60 1/2	
Особенной Канцелярія по кредитной части . . . . .	2979	32	2410	96	98	70	4505	54	72	22	194	29	162	30	6722	21	2843	50	—	—	2843	50	
Департаментъ Таможенныхъ Сборовъ . . . . .	—	—	—	—	—	—	38	6	—	—	—	—	—	—	38	6	—	—	—	—	—	—	
Министерство Внутреннихъ Дѣлъ . . . . .	4613	57	35047	48	817	89	324	75	29	12	222	82	5092	61	35145	41	309	73	4	—	313	73	
„ Народнаго Просвѣщенія . . . . .	9	90	—	—	74	65	7601	10	—	—	—	—	78	30	7601	10	6	25	—	—	6	25	
„ Юстиціи . . . . .	75	25	—	—	459	10	346	50	51	75	—	—	450	60	346	50	32	—	—	—	32	—	
„ Путей Сообщенія . . . . .	—	—	2124	—	3	11	199	51	—	—	650	—	3	11	1673	51	—	—	—	—	—	—	
Временный Отдѣлъ Государственныхъ Имуществъ . . . . .	—	—	—	—	—	—	157	1	—	—	—	—	—	—	157	1	—	—	—	—	—	—	
Государственнаго Контроля . . . . .	—	—	—	—	—	—	618	—	—	—	—	—	—	—	618	—	—	—	—	—	—	—	
<b>Итого . . . . .</b>	<b>61023</b>	<b>47 1/2</b>	<b>144342</b>	<b>58</b>	<b>463201</b>	<b>22</b>	<b>1321736</b>	<b>35</b>	<b>8410</b>	<b>13</b>	<b>5305</b>	<b>92</b>	<b>476256</b>	<b>13</b>	<b>1451210</b>	<b>94</b>	<b>39558</b>	<b>43 1/2</b>	<b>9562</b>	<b>7</b>	<b>49120</b>	<b>50 1/2</b>	
<b>А всего . . . . .</b>	<b>101537</b>	<b>84 1/2</b>	<b>821341</b>	<b>74</b>	<b>495141</b>	<b>52</b>	<b>1330446</b>	<b>78</b>	<b>21643</b>	<b>23</b>	<b>11865</b>	<b>85</b>	<b>511835</b>	<b>29</b>	<b>2128983</b>	<b>73</b>	<b>63200</b>	<b>84 1/2</b>	<b>10938</b>	<b>94</b>	<b>74139</b>	<b>78 1/2</b>	
<b>IV.</b>																							
Въ томъ числѣ на ответственности Губернскаго Начальства (то есть за вычетомъ недоимокъ третяго жалованья 2543 руб. 68 коп. . . . .)	—	—	—	—	—	—	—	—	—	—	—	—	—	—	—	—	—	—	—	—	—	71596	10 1/2







## ВѢДОМОСТЬ

о распредѣленіи недоимокъ по городамъ и уѣздамъ Сѣдлецкой  
губерніи, за 1878 годъ.



ГОРОДА И УЪЗДЫ.	Н Е			
	По сборамъ поземельныхъ налоговъ.		По сборамъ подымной по- дати.	
	РУБЛИ И КОПѢЙКИ.			
Городъ Сѣдлецъ . . . . .	—	—	106	—
Сѣдлецкій уѣздъ . . . . .	—	—	7	—
Городъ Луковъ . . . . .	—	—	—	—
Луковскій уѣздъ . . . . .	1216	72	6	—
Городъ Радинъ . . . . .	—	—	—	—
Радинскій уѣздъ . . . . .	50	66	21	20
Городъ Гарволинъ . . . . .	—	—	—	—
Гарволинскій уѣздъ . . . . .	34	28	444	51
Городъ Бѣла . . . . .	—	—	186	52
Бѣльскій уѣздъ . . . . .	1971	54	2270	18
Городъ Влодава . . . . .	—	—	105	80
Влодавскій уѣздъ . . . . .	338	25	109	56
Городъ Венгровъ . . . . .	—	—	—	—
Венгровскій уѣздъ . . . . .	558	99	15	—
Городъ Соколовъ . . . . .	—	—	192	—
Соколовскій уѣздъ . . . . .	33	31	162	4
Константиновскій уѣздъ . . . . .	895	16	532	42
Итого по городамъ. уѣздамъ.	5098	91	3567	91
Всего по губерніи.	5098	91	4158	23

Д О И М О К Ъ.									
По сборамъ контингенса ливерунковаго		Экзекуціонные штрафы.		По разсрочен- нымъ недоим- камъ.		По разнымъ взысканіямъ.		ВСЕГО.	
РУБЛИ И КОПѢЙКИ.									
68	86	187	57	—	—	1944	98	2307	41
—	—	493	75	—	—	2338	94	2839	69
—	—	—	—	—	—	54	93	54	93
—	—	1083	67	56	40	5136	—	7498	79
—	—	—	—	—	—	161	17	161	17
—	—	1369	73	—	—	5824	59	7266	18
—	—	—	—	—	—	300	—	300	—
—	—	577	71	—	—	7057	40	8113	90
10	13	361	38	—	—	1354	20	1912	23
—	—	5349	30	—	—	6453	46	16044	48
—	—	234	15	—	—	560	66	900	61
—	—	1211	21	—	—	6127	31 1/2	7786	33 1/2
—	—	126	97	—	—	88	—	214	97
—	—	836	11	—	—	3654	16	5064	26
—	—	14	73	—	—	—	—	206	73
—	—	512	87	—	—	3119	71	3827	93
21	46	3246	14	—	—	4944	99	9640	17
78	99	924	80	—	—	4463	94	6058	5
21	46	14680	49	56	40	44656	56 1/2	68081	73 1/2
100	45	15705	29	56	40	49120	50 1/2	74139	78 1/2



10	1000	1000	1000	1000
11	1000	1000	1000	1000
12	1000	1000	1000	1000
13	1000	1000	1000	1000
14	1000	1000	1000	1000
15	1000	1000	1000	1000
16	1000	1000	1000	1000
17	1000	1000	1000	1000
18	1000	1000	1000	1000
19	1000	1000	1000	1000
20	1000	1000	1000	1000
21	1000	1000	1000	1000
22	1000	1000	1000	1000
23	1000	1000	1000	1000
24	1000	1000	1000	1000
25	1000	1000	1000	1000
26	1000	1000	1000	1000
27	1000	1000	1000	1000
28	1000	1000	1000	1000
29	1000	1000	1000	1000
30	1000	1000	1000	1000

1000 1000 1000 1000 1000

1000 1000 1000 1000 1000

1000 1000 1000 1000 1000



# ВѢДОМОСТЬ

о числѣ и родѣ преступлений въ Сѣдлецкой губерніи, за 1878 годъ.



Наименованіе слѣдственныхъ участковъ.	Р А В																		Д Ъ Л Ы																													
	II.			IV.			V.			VI.	VII.		VIII.			IX.	X.			XI.	XII.																											
	О богохуленіи и порицаніи вѣры.	Объ отвѣщеніи и отступленіи отъ вѣры.	О святотатствѣ и разрытіи могилъ.	О жерприслѣ.	О сопротивленіи распоряженіямъ Правительства и неповиновеніи установленнымъ отъ оного властямъ.	Объ оскорбленіи и явномъ неуваженіи къ присутственнымъ мѣстамъ при отправленіи должности.	О поддѣлкѣ казенныхъ печатей.	О сорваніи казенныхъ печатей.	О взломѣ тюремъ и побѣгѣ арестантовъ.	О превышеніи власти.	О расстрѣлѣ вѣрннаго по службѣ казеннаго имущества.	О подлогахъ по службѣ.	О вымогательствахъ.	Объ уклоненіи отъ рекрутской очереди.	Выпускъ въ обращеніе фальшивыхъ кредитныхъ билетовъ.	О нарушеніи постановленій о питейномъ сборѣ.	О нарушеніи врачебныхъ уставовъ.	О противозаконныхъ дѣйствіяхъ для непомернаго возвышенія цѣнъ на жизненные припасы.	О нарушеніи общественнаго спокойства, порядка и ограждающихъ оныя постановленій.	О составленіи злонамѣренныхъ шашекъ.	О дѣйствіяхъ, возмущающихъ и дѣйствующихъ въ.	О бродяжествѣ.	О прожигательствахъ и отлучкѣ отъ мѣста жительства безъ установленныхъ видовъ и подложныхъ выдѣлъ.	О соблазнительномъ и развратномъ поведеніи и о противуправственныхъ порокахъ.	О загражденіи рѣзсваго пути.	О нарушеніи постановленій о кредитѣ.	О преступленіяхъ и проступкахъ противъ законовъ о состояніяхъ.	О смертоубійствѣ.	О самоубійствѣ.	О нанесеніи увѣчья ранъ и другихъ поврежденій здоровью.	О произвольномъ оставленіи человѣка въ опасности и неказаніи помощи погибающему.	О преступленіяхъ противъ чести и дѣломудрія женщинъ.	Объ оскорбленіи чести, угрозахъ и насиліи.	О злоупотребленіи правъ и нарушеніи обязанностей супруга-жества.	О преступленіяхъ дѣтей противъ родителей.	О преступленіяхъ противъ союза родственнаго.	О насильственномъ завладѣніи чужимъ недвижимымъ имуществомъ или скотомъ и истребленіи граничныхъ междъ.	Поджогъ.	Разбой.	Грабежъ.	Кража.	Мошеничество.	Присвоеніе и расхвата.	Подлоги.	О преступленіяхъ и проступкахъ по обязательствамъ.	Разслѣдованіе причины пожара.	Разслѣдованіе причины скоропостижной смерти.	Итого.
Сѣдлецкій . . .	1	—	—	2	1	9	—	—	—	1	—	2	—	2	2	—	1	—	—	3	3	—	1	1	—	1	5	2	2	2	11	6	—	1	—	5	—	—	4	61	4	5	1	—	6	4	150	
Соколовскій . . .	1	—	1	1	10	7	—	—	—	—	1	—	—	—	—	—	—	—	—	2	—	2	—	—	—	—	—	—	6	1	3	7	—	—	—	—	—	—	6	82	3	1	1	—	10	1	146	
Венгровскій . . .	—	—	1	—	1	5	—	—	—	—	—	1	5	—	—	—	1	—	1	—	1	4	3	2	—	1	4	3	2	—	2	2	—	1	1	3	2	1	1	33	3	1	—	—	7	4	87	
Лукъовскій . . .	—	—	—	1	4	8	—	—	2	2	1	—	—	9	1	1	—	—	1	—	3	—	1	—	3	—	—	7	—	—	1	2	—	1	—	3	2	—	3	47	5	1	1	—	1	3	115	
Бѣльскій . . .	1	—	1	1	1	13	—	1	1	—	—	—	1	—	1	—	—	2	—	1	2	3	3	—	—	—	2	3	3	—	4	2	—	5	2	—	3	—	7	52	6	2	—	—	14	2	132	
Константиновскій . . .	1	—	3	—	2	7	—	1	2	1	—	—	—	3	—	—	—	—	1	—	6	1	1	—	—	—	6	1	1	—	1	2	—	2	1	2	1	—	5	40	7	2	2	—	9	1	108	
Гарволинскій . . .	1	—	—	—	—	5	—	—	—	—	—	—	—	—	2	—	—	1	—	—	1	2	3	2	—	—	—	—	—	—	2	2	—	—	—	—	—	—	1	24	2	1	—	—	1	4	57	
Влодавскій . . .	2	2	—	—	4	3	—	—	2	—	—	1	2	3	1	—	—	—	—	2	—	2	—	—	—	—	2	2	—	2	—	1	1	—	—	—	—	2	27	3	2	2	—	33	4	100		
Радинскій . . .	3	—	2	—	4	13	2	—	—	—	—	—	—	1	—	1	—	—	—	2	3	1	—	—	—	—	—	—	—	—	—	2	7	1	4	—	3	1	1	4	148	5	2	—	2	18	3	248
Итого . . .	10	2	8	5	27	70	2	2	7	4	1	5	2	10	18	3	5	1	6	3	13	4	8	6	3	1	5	27	13	29	3	27	31	1	14	4	16	9	2	33	514	38	17	7	2	99	26	1143

По всемъ преступленіямъ было арестантовъ 180 человекъ.



II	B	VI
1	1	1
2	2	2
3	3	3
4	4	4
5	5	5
6	6	6
7	7	7
8	8	8
9	9	9
10	10	10
11	11	11
12	12	12
13	13	13
14	14	14
15	15	15
16	16	16
17	17	17
18	18	18
19	19	19
20	20	20
21	21	21
22	22	22
23	23	23
24	24	24
25	25	25
26	26	26
27	27	27
28	28	28
29	29	29
30	30	30
31	31	31
32	32	32
33	33	33
34	34	34
35	35	35
36	36	36
37	37	37
38	38	38
39	39	39
40	40	40
41	41	41
42	42	42
43	43	43
44	44	44
45	45	45
46	46	46
47	47	47
48	48	48
49	49	49
50	50	50
51	51	51
52	52	52
53	53	53
54	54	54
55	55	55
56	56	56
57	57	57
58	58	58
59	59	59
60	60	60
61	61	61
62	62	62
63	63	63
64	64	64
65	65	65
66	66	66
67	67	67
68	68	68
69	69	69
70	70	70
71	71	71
72	72	72
73	73	73
74	74	74
75	75	75
76	76	76
77	77	77
78	78	78
79	79	79
80	80	80
81	81	81
82	82	82
83	83	83
84	84	84
85	85	85
86	86	86
87	87	87
88	88	88
89	89	89
90	90	90
91	91	91
92	92	92
93	93	93
94	94	94
95	95	95
96	96	96
97	97	97
98	98	98
99	99	99
100	100	100



№ 4, лит. Б.

## ВѢДОМОСТЬ

о числѣ и родѣ преступленій въ Сѣдлецкой губерніи, за 1878 годъ.











# ВЪДОМОСТЬ

о пожарахъ въ Сѣдлецкой губерніи, за 1878 годъ.



ГОРОДА И УЪЗДЫ.

	ВЪ ЗИМНИЕ МЪСЯЦЫ.			ВЪ ВЕСЕННИЕ МЪСЯЦЫ.			ВЪ ЛѢТНИЕ МЪСЯЦЫ.			ВЪ ОСЕННИЕ МЪСЯЦЫ.			ВСЕГО ВЪ ГОДУ.			ПРИЧИНЫ ПОЖАРОВЪ.				
	Число пожаровъ.	Число погорѣвшихъ дворовъ.	Сумма убытковъ.	Число пожаровъ.	Число погорѣвшихъ дворовъ.	Сумма убытковъ.	Число пожаровъ.	Число погорѣвшихъ дворовъ.	Сумма убытковъ.	Число пожаровъ.	Число погорѣвшихъ дворовъ.	Сумма убытковъ.	Число пожаровъ.	Число погорѣвшихъ дворовъ.	Сумма убытковъ.	Отъ молніи.	Отъ дурнаго устройства печей и трубъ.	Отъ неосторожности.	Отъ поджога.	Отъ другихъ причинъ.
Городъ Сѣдлецъ . . . . .	—	—	—	—	—	—	2	6	1550	—	—	—	2	6	1550	—	—	—	—	2
Сѣдлецкій уѣздъ . . . . .	2	2	160	2	2	270	1	1	130	2	2	160	7	7	720	1	—	—	—	1
Городъ Венгровъ . . . . .	—	—	—	1	12	5970	—	—	—	—	—	—	1	12	5970	—	—	—	—	—
Венгровскій уѣздъ . . . . .	2	2	910	7	7	1606	7	20	4353	1	1	400	17	30	7260	2	3	5	2	5
Городъ Соколовъ . . . . .	—	—	—	—	—	—	—	—	—	—	—	—	—	—	—	—	—	—	—	—
Соколовскій уѣздъ . . . . .	2	2	160	3	3	125	4	28	6280	2	2	560	11	35	7125	—	2	3	—	6
Городъ Луковъ . . . . .	—	—	—	1	1	1390	—	—	—	—	—	—	1	1	1390	—	—	—	—	1
Луковскій уѣздъ . . . . .	3	5	1436	8	29	4080	10	38	5429	2	2	580	23	74	11525	5	—	6	2	10
Городъ Гарволинъ . . . . .	—	—	—	—	—	—	—	—	—	—	—	—	—	—	—	—	—	—	—	—
Городъ Желеховъ . . . . .	—	—	—	—	—	—	—	—	—	—	—	—	—	—	—	—	—	—	—	—
Гарволинскій уѣздъ . . . . .	2	4	3010	4	4	570	12	34	2677	9	16	4217	27	58	10474	2	6	10	4	5
Городъ Радинъ . . . . .	—	—	—	—	—	—	1	2	1468	—	—	—	1	2	1468	—	—	—	—	—
Городъ Межирѣчье . . . . .	—	—	—	1	1	1630	1	5	1226	1	3	310	3	9	3166	—	—	2	1	—
Радинскій уѣздъ . . . . .	2	44	1640	6	9	5860	4	16	2630	4	8	1620	16	77	11750	2	—	7	6	1
Городъ Влодава . . . . .	—	—	—	1	1	147	—	—	—	—	—	—	1	1	147	—	—	1	—	—
Городъ Парчевъ . . . . .	—	—	—	—	—	—	—	—	—	—	—	—	—	—	—	—	—	—	—	—
Влодавскій уѣздъ . . . . .	5	8	4930	9	23	9563	12	24	8110	7	13	3970	33	68	26573	1	7	13	4	8
Городъ Бѣла . . . . .	—	—	—	4	49	18640	1	1	300	—	—	—	5	50	18940	—	—	5	—	—
Городъ Тересполь . . . . .	1	4	670	—	—	—	3	23	6500	1	4	600	5	31	7770	—	—	—	—	—
Бѣльскій уѣздъ . . . . .	—	—	—	10	35	10770	11	67	23400	2	3	2330	23	105	36500	1	6	2	2	12
Константиновскій уѣздъ . . . . .	1	1	166	8	179	76608	4	40	19270	5	24	3869	18	244	99913	—	6	6	4	2
Итого въ городахъ . . . . .	1	4	670	8	64	27777	8	37	11044	2	7	910	19	112	40401	—	—	9	2	8
уѣздахъ . . . . .	19	68	12412	57	191	109452	65	268	72279	34	71	17706	175	698	211849	14	32	53	26	50
Всего въ губерніи . . . . .	20	72	13082	65	355	137229	73	305	83323	36	78	18616	194	810	252250	14	32	62	28	58

пожаровъ въ губерніи въ 1878 году







# ВЪДОМОСТЬ

о результатахъ призыва, произведеннаго на основаніи Высочайше  
утвержденнаго 1-го января 1874 года устава о воинской повинности  
за 1878 годъ.



Номера стат. по порядку.	СОДЕРЖАНИЕ СТАТЕЙ.	Числовые свѣдѣнія въ присутствіяхъ по воинской повинности по уѣздамъ:								Общій итогъ по всей губерніи.
		Бѣльскій.	Венгровскій.	Владавскій.	Гарволинскій.	Константиновскій.	Луковскій.	Радисскій.	Соколовскій.	
1	<b>I. О ВЫПОЛНЕНІИ ПРИЗЫВА.</b>									
1	Призыву къ исполненію воинской повинности подлежало:									
	а) по призывнымъ спискамъ . . . . .	526	587	672	926	475	665	688	505	556
	б) по дополнительнымъ спискамъ А. . . . .	—	—	2	2	—	—	—	1	—
	Итого . . . . .	526	587	674	928	475	665	688	506	556
	в) по дополнительнымъ спискамъ Б. . . . .	47	114	134	83	43	99	98	69	97
2	Исключено изъ означенныхъ списковъ убывшихъ послѣ составленія призывныхъ списковъ . . . . .	2	7	—	5	2	2	—	9	36
3	Числится по дополнительнымъ спискамъ В. . . . .	—	1	—	—	1	—	—	—	2
4	Въ числѣ внесенныхъ въ призывные списки заключалось:									
	а) имѣвшихъ право на льготу по семейному положенію: 1-го разряда . . . . .	155	141	160	190	110	188	167	119	123
	2-го разряда . . . . .	85	111	148	213	136	155	158	113	118
	3-го разряда . . . . .	7	36	28	42	18	36	9	21	22
	Итого . . . . .	247	288	336	445	264	379	334	253	263
	б) получившихъ отсрочку:									
	1) по имущественному положенію . . . . .	—	1	—	—	—	6	—	—	1
	2) изъ окончаніе образованія . . . . .	1	1	—	—	—	—	1	2	7
	3) вслѣдствіе нахожденія на службѣ, по контракту, на судахъ русскаго торговаго флота . . . . .	—	—	—	—	—	—	—	—	—
	4) для усыновленія . . . . .	—	2	—	—	—	—	—	—	—
	Итого . . . . .	1	4	—	—	—	6	1	2	8
	в) освобожденныхъ отъ жеребья по 54 ст. уст.	—	1	—	—	1	—	1	—	—
	г) освобожденныхъ отъ воинской повинности по 62-й ст. уст. . . . .	1	—	—	—	—	—	—	—	1
5	Число лицъ, коимъ опредѣленъ возрастъ по наружному виду, по 137 и 138-й ст. уст. . . . .	51	33	43	4	11	45	31	15	5
6	Изъ того числа внесено въ призывной списокъ дополнительно, по 139 ст. уст. . . . .	17	3	22	4	1	43	15	7	3
7	Всего вынутаю жеребья подлежало . . . . .	541	582	694	925	473	706	702	503	550
8	При осмотрѣ и приемѣ:									
	а) освобождено отъ службы въ войскахъ:									
	1) по недостаточному росту . . . . .	1	3	5	—	—	—	5	—	4
	2) по болѣзнямъ и тѣлеснымъ недостаткамъ . . . . .	42	48	49	122	53	72	130	21	52
	3) вслѣдствіе одновременнаго призыва къ жеребью двухъ родныхъ братьевъ, по 50 ст. уст. . . . .	—	1	2	—	—	2	2	—	1
	4) вслѣдствіе мѣны номеровъ жеребья, по 50 ст. уст. . . . .	—	—	—	—	—	—	—	—	—
	5) по неспособности къ строевой службѣ, по 58 ст. уст. . . . .	—	—	—	—	—	—	—	—	—
	Итого . . . . .	43	52	56	122	53	74	137	21	57
	б) назначена отсрочка:									
	1) по невозможности . . . . .	37	158	142	110	39	69	71	80	113
	2) для излеченія болѣзней . . . . .	—	16	—	1	—	—	3	4	2
	3) вслѣдствіе нахожденія подъ слѣдствіемъ и судомъ . . . . .	1	9	2	3	—	3	3	4	1
	в) назначено къ переосвидѣтельствуванію . . . . .	14	11	14	25	4	22	6	9	9
	г) отправлено въ лечеб. завед. на испытаніе . . . . .	14	5	23	9	11	7	14	7	14
	д) не явилось по призыву . . . . .	—	—	—	—	—	—	—	—	—
	Итого . . . . .	66	199	181	171	54	101	97	104	139
9	По разверсткѣ назначено къ поступлен. на службу	145	159	193	254	130	181	188	139	150
10	Въ то число принято въ войска:									
	а) изъ лицъ, внесенныхъ въ дополнительный списокъ А, подлежащихъ назначенію на службу безъ жеребья:									
	1) на основаніи 158 статьи устава . . . . .	—	—	1	—	—	—	—	—	1
	2) " 217 " . . . . .	—	—	—	1	—	—	—	—	1
	3) " 218 " . . . . .	—	—	—	—	—	—	—	—	—
	Итого . . . . .	—	—	1	1	—	—	—	—	2
	б) изъ лицъ, внесенныхъ въ дополнительный списокъ Б, поступленіе коихъ въ войска было отсрочено:									
	1) на основаніи 44 статьи устава . . . . .	19	17	29	14	6	30	30	35	23
	2) на основаніи 52 ст. уст. и ст. VI указа Правительствующему Сенату 1 января 1874 года . . . . .	—	1	—	—	—	—	—	—	1
	3) На основаніи 53 ст. уст. . . . .	—	1	—	—	—	—	—	—	1
	4) на основаніи 66 ст. уст. . . . .	—	—	—	—	—	—	—	—	—
	Итого . . . . .	19	19	29	14	6	30	30	35	23
	в) изъ лицъ, внесенныхъ въ призывные списки	126	129	153	239	124	151	149	104	127
	г) зачетныхъ квитанцій . . . . .	—	—	—	—	—	—	—	—	—
	Итого . . . . .	145	159	193	254	130	181	188	139	150

Номера статей по порядку.	СОДЕРЖАНИЕ СТАТЕЙ.	Числовые свѣдѣнія въ присутствіяхъ по воинской повинности по уѣздамъ.								Общій итогъ по всей губерніи.
		Бѣльскій.	Венгровскій.	Владавскій.	Гарволинскій.	Константиновскій.	Луковскій.	Радисскій.	Соколовскій.	
11	Въ числѣ принятыхъ заключается:									
	а) подлежащихъ назначенію во флотъ, по 2-му пункту 15 ст. уст. . . . .	—	4	—	—	—	—	—	—	4
	б) неимѣвшихъ права на льготу по семейному положенію . . . . .	137	132	173	232	122	180	174	134	149
	в) имѣвшихъ право на эту льготу:									
	1) 3-го разряда . . . . .	—	13	—	1	3	1	—	—	1
	2) 2-го разряда . . . . .	1	3	4	9	5	—	—	4	—
	3) 3-го разряда, если приемъ имѣ былъ Высочайше разрѣшенъ . . . . .	7	—	6	12	—	—	5	1	—
	Итого . . . . .	145	148	183	254	130	181	179	139	150
	г) имѣющихъ право на сокращенные сроки службы:									
	1) по 1-му пункту 56 ст. уст. . . . .	—	—	—	—	—	—	—	—	—
	2) " 2-му " . . . . .	—	—	—	—	—	—	—	—	—
	3) " 3-му " . . . . .	—	—	—	—	—	—	—	—	—
	4) " 4-му " . . . . .	—	—	—	—	—	—	—	—	—
	д) неимѣющихъ права на сокращенные сроки службы по образованію:									
	1) умѣющихъ читать и писать или только читать . . . . .	2	63	12	6	48	22	6	9	35
	2) безграмотныхъ . . . . .	143	85	171	248	82	159	173	130	113
	Итого . . . . .	145	148	183	254	130	181	179	139	150
	е) имѣющихъ право на сокращенные сроки службы:									
	1) по 1-му пункту 61 ст. уст. . . . .	—	—	—	—	—	—	—	—	—
	2) 2-му " . . . . .	—	—	—	—	—	—	—	—	—
	3) по 1-му пункту 65 ст. уст. . . . .	—	—	—	—	—	—	—	—	—
	4) 2-му " . . . . .	—	—	—	—	—	—	—	—	—
	Итого . . . . .	—	—	—	—	—	—	—	—	—
	ж) подлежащихъ, по приемѣ, зачисленію въ запасъ:									
	1) на основаніи 63 ст. уст. . . . .	2	3	—	—	—	—	2	1	1
	2) " 64 " . . . . .	—	—	—	—	—	—	—	—	—
	Итого . . . . .	2	3	—	—	—	—	2	1	1
	з) способныхъ къ строевой службѣ . . . . .	139	140	174	241	129	172	171	136	148
	способныхъ къ нестроевой службѣ . . . . .	6	8	9	13	1	9	8	3	2
	Итого . . . . .	145	148	183	254	130	181	179	139	150
	и) мѣрою роста:									
	1) въ 2 аршина 2 1/2 вершка . . . . .	4	9	3	18	2	7	9	4	3
	2) " 3 " . . . . .	20	18	29	49	16	32	32	20	36
	3) " 4 " . . . . .	36	42	49	67	34	60	40	34	40
	4) " 5 " . . . . .	39	53	53	59	35	51	40	49	42
	5) " 6 " . . . . .	27	18	38	44	32	23	33	27	25
	6) " 7 " . . . . .	15	7	11	14	10	7	17	3	1
	7) " 8 " . . . . .	4	1	—	3	1	1	8	2	3
	Итого . . . . .	145	148	183	254	130	181	179	139	150
	й) по сословіямъ:									
	1) дворянъ потомственныхъ и личныхъ . . . . .	1	—	—	—	—	1	—	—	1
	2) лицъ, состоящихъ на государственной гражданской службѣ . . . . .	1	—	—	—	—	—	—	—	1
	3) почетныхъ гражданъ, потомственныхъ и личныхъ . . . . .	—	—	—	—	—	—	—	—	—
	4) прочихъ лицъ, изъятыхъ отъ внесенія въ 10 народную перепись, а также вышедшихъ послѣ ревизіи изъ податнаго сословія . . . . .	—	—	—	—	—	—	—	—	—
	5) купцовъ . . . . .	—	—	—	—	—	—	—	—	—
	6) мѣщанъ и цѣховыхъ . . . . .	35	30	17	23	22	29	38	6	35
	7) крестьянъ всѣхъ наименованій . . . . .	108	106	166	212	95	135	141	133	113
	8) прочихъ лицъ, внесенныхъ въ ревизскія сказки, а равно приписанныхъ къ обществамъ послѣ ревизіи . . . . .	—	12	—	19	13	16	—	—	—
	Итого . . . . .	145	148	183	254	130	181	179	139	150



Нумера стат. по порядку.	СОДЕРЖАНИЕ СТАТЕЙ.	Числовые свѣдѣнія въ присутствіяхъ по воинской повинности по уѣздамъ:									Общій итогъ по всей губерніи.
		Бѣльскій.	Венгровскій.	Владскій.	Гарволинскій.	Константиновскій.	Луковскій.	Радисскій.	Соколовскій.	Сѣлецкій.	
	к) по происхожденію:										
	1) русскихъ, малоросіянъ и бѣлоруссовъ . . . . .	82	1	99	1	74	—	66	17	6	346
	2) поляковъ . . . . .	19	121	43	208	39	150	77	103	113	873
	3) литовцевъ и жмудяковъ . . . . .	—	—	—	—	—	—	—	—	—	—
	4) цѣмцевъ . . . . .	3	11	6	6	—	4	—	3	—	41
	5) латышей . . . . .	—	—	—	—	—	—	—	—	—	—
	6) эстовъ . . . . .	—	—	—	—	—	—	—	—	—	—
	7) евреевъ . . . . .	41	15	35	39	17	27	33	16	26	249
	8) татаръ . . . . .	—	—	—	—	—	—	—	—	—	—
	9) мордвы . . . . .	—	—	—	—	—	—	—	—	—	—
	10) чувашъ . . . . .	—	—	—	—	—	—	—	—	—	—
	Итого . . . . .	145	148	183	254	130	181	179	139	150	1509
	л) по вѣроисповѣданію:										
	1) православныхъ и единовѣрцевъ . . . . .	82	1	99	1	74	—	66	17	6	346
	2) раскольниковъ . . . . .	—	—	—	—	—	—	—	—	—	—
	3) лютеранъ . . . . .	3	11	6	6	—	4	—	3	—	41
	4) католиковъ . . . . .	19	121	43	208	39	150	77	103	113	873
	5) евреевъ . . . . .	41	15	35	39	17	27	33	16	26	249
	6) магометанъ . . . . .	—	—	—	—	—	—	—	—	—	—
	Итого . . . . .	145	148	183	254	130	181	179	139	150	1509
	м) женатыхъ . . . . .	46	16	83	44	16	44	18	11	25	303
12	Изъ числа принятыхъ новобранцевъ:										
	а) отправлено съ мѣстъ призыва въ лечебныя заведенія, на основаніи 23 ст. наставленія для руководства при освидѣтельствованіи тѣлосложенія и здоровья лицъ, призванныхъ къ исполненію воинской повинности.	8	5	—	15	2	3	3	7	12	55
	б) отправлено съ мѣста призыва по назначенію въ войска . . . . .	—	8	—	59	—	—	35	16	22	140
	в) распушено по домамъ, на основаніи 155 ст. устава . . . . .	137	135	183	180	128	178	141	116	116	1314
	Итого . . . . .	145	148	183	254	130	181	179	139	150	1509
13	На основаніи 154 ст. уст.:										
	а) зачислено въ ратники ополченія . . . . .	325	290	406	458	273	419	357	301	279	3108
	б) освобождено отъ этого зачисленія по неспособности носить оружіе . . . . .	7	4	4	5	6	26	30	6	14	102
	Итого . . . . .	332	294	410	463	279	445	387	307	293	3210
14	На мѣстахъ призыва было:										
	а) заболѣвшихъ . . . . .	—	—	—	—	—	—	9	—	—	9
	б) умершихъ . . . . .	—	—	—	—	—	—	—	—	—	—
	Итого . . . . .	—	—	—	—	—	—	9	—	—	9
	II. О ДѢЙСТВІЯХЪ ПРИСУТСТВІЯ ПО ВОИНСКОЙ ПОВИННОСТИ ВЪ ТЕЧЕНІЕ ОТЧЕТНАГО ГОДА.										
15	Сдѣлано представленій о возвращеніи съ действительной службы по семейному положенію, на основаніи 49 ст. уст. . . . .	1	2	3	1	—	2	—	1	1	11
16	Принято на замѣну состоящихъ на службѣ, по 51 ст. уст. . . . .	—	—	—	1	—	—	—	2	—	3
17	Принято на службу до наступленія призыва, на основаніи 1-го пункта 59 ст. уст. . . . .	—	—	—	—	—	—	—	—	—	—
18	Привлечено къ службѣ въ войскахъ, освобожденныхъ отъ оной по 2-му пункту 62 ст. уст. . . . .	—	—	—	—	—	—	—	—	—	—
19	Сдѣлано представленій о назначеніи на действительную службу изъ запаса, зачисленныхъ въ оный:										
	а) по 3-му пункту 63 ст. уст. и по примѣчанію къ оной . . . . .	—	—	—	—	—	—	—	—	—	—
	б) по 64 ст. уст. . . . .	—	—	—	—	—	—	—	—	—	—
20	Выдано свидѣтельство о припискѣ къ призывнымъ участкамъ:										
	а) лицамъ, означеннымъ въ 95 ст. уст. . . . .	—	—	—	—	—	—	5	—	1	6
	б) прочимъ лицамъ, обязаннымъ, по ст. 97 устава, получить эти свидѣтельства . . . . .	—	—	—	—	—	—	—	—	2	2
	Итого . . . . .	—	—	—	—	—	—	5	—	3	8

Нумера статей по порядку.	СОДЕРЖАНИЕ СТАТЕЙ.	Числовые свѣдѣнія въ присутствіяхъ по воинской повинности по уѣздамъ.									Общій итогъ по всей губерніи.	
		Бѣльскій.	Венгровскій.	Владскій.	Гарволинскій.	Константиновскій.	Луковскій.	Радисскій.	Соколовскій.	Сѣлецкій.		
21	По свѣдѣніямъ, сообщеннымъ присутствію, на основаніи 103 ст. уст., воинскими начальниками, поступило въ войска вольноопредѣляющимися . . . . .	1	1	1	—	—	—	—	—	—	—	3
22	Перечисленныхъ, на основаніи 119 и 120 ст. уст. изъ одного призывнаго участка въ другой . . . . .	—	2	9	—	—	4	3	5	4	27	
23	Принято на службу, на основаніи 151 ст. уст.:											
	а) подлежащихъ переосвидѣтельствованію . . . . .	—	—	—	18	—	3	—	—	—	21	
	б) находившихся въ лечебныхъ заведеніяхъ на испытаніи . . . . .	1	3	5	11	—	10	3	2	1	36	
	в) неявившихся по призыву . . . . .	1	2	—	4	—	—	—	—	—	11	
	г) состоящихъ подъ слѣдствіемъ или судомъ . . . . .	—	1	—	—	1	—	—	—	—	3	
	Итого . . . . .	2	6	5	33	2	13	6	2	2	71	
24	Принято на службу по дополнительному жеребью, на основаніи 158 и 159 ст. уст. . . . .	—	—	—	—	—	—	—	—	—	—	
25	Выдано свидѣтельство о явкѣ къ исполненію воинской повинности и сдѣлано отмѣтокъ о семъ на приписныхъ свидѣтельствахъ, на основаніи 160 и 161 ст. уст.:											
	а) объ освобожденіи отъ службы навсегда . . . . .	50	58	58	127	59	98	170	27	71	718	
	б) о зачисленіи въ ополченіе . . . . .	325	297	408	468	273	432	364	301	284	3152	
	в) временныхъ . . . . .	38	181	142	110	39	103	91	99	126	929	
	Итого . . . . .	413	536	608	705	371	633	625	427	481	4799	
26	Принято жалобъ:											
	а) письменныхъ . . . . .	47	40	55	60	28	42	90	28	97	487	
	б) словесныхъ . . . . .	—	—	—	—	—	—	4	3	—	7	
	Итого . . . . .	47	40	55	60	28	42	94	31	97	494	
	Изъ того числа:											
	а) на неправильности въ призывѣ, спискахъ . . . . .	1	—	1	—	—	—	—	7	—	9	
	б) по назначенію льготъ . . . . .	4	14	14	7	3	4	28	5	64	143	
	в) по опредѣленію возраста по наружн. виду . . . . .	2	—	—	—	—	—	2	—	—	4	
	г) по опредѣленію годности къ службѣ . . . . .	40	26	40	53	25	38	64	19	33	338	
	Итого . . . . .	47	40	55	60	28	42	94	31	97	494	
27	Изъ числа поданныхъ жалобъ, признано уважительными:											
	а) на неправильности въ призывѣ, спискахъ . . . . .	—	—	—	—	—	—	—	3	—	3	
	б) по назначенію льготъ . . . . .	—	1	—	—	—	—	22	2	16	41	
	в) по опредѣленію возраста по наружн. виду . . . . .	—	—	—	—	—	—	1	—	—	1	
	г) по опредѣленію годности къ службѣ . . . . .	4	3	—	—	2	—	—	—	3	12	
	Итого . . . . .	4	4	—	—	2	—	23	5	19	57	
28	Перенесено жалобъ въ губернскае по воинской повинности присутствію . . . . .	47	32	40	60	28	42	66	21	54	390	
29	Перенесено жалобъ въ Правительствующій Сенатъ по 211 ст. уст. . . . .	—	1	—	1	—	—	2	1	1	6	
30	Число лицъ, приговоренныхъ къ взысканіямъ за нарушеніе законовъ о воинской повинности:											
	а) по 212-й ст. устава . . . . .	—	—	—	—	—	—	—	—	—	—	
	б) по 213-й " . . . . .	—	—	—	—	—	—	—	1	—	1	
	в) по 214-й " . . . . .	—	—	1	—	—	—	—	—	1	4	
	г) по 215-й " . . . . .	—	1	—	—	—	1	—	—	—	2	
	д) по 216-й ст. устава:											
	1) принятыхъ на службу . . . . .	—	—	—	—	—	—	—	—	—	—	
	2) подлежащихъ поступленію въ войска по вынужденію по номеру жеребья . . . . .	—	—	—	—	—	—	—	—	—	—	
	е) по 217-й ст. уст. . . . .	2	—	1	1	—	—	—	—	—	4	
	ж) по 218-й ст. уст. . . . .	—	—	—	—	—	—	—	—	—	—	
	з) по 220-й ст. устава:											
	1) оказавшихся неспособными къ службѣ по тѣлеснымъ недостаткамъ . . . . .	—	—	—	—	—	—	—	—	—	—	
	2) открытыхъ по достиженіи ими 34 лѣтъ отъ роду . . . . .	—	—	—	—	—	—	—	—	—	—	
	Итого . . . . .	2	1	2	1	2	1	—	1	1	11	
31	О дѣлопроизводствѣ присутствія:											
	а) число чрезвычайныхъ засѣданій . . . . .	2	42	6	28	9	35	9	19	44	194	
	б) " вступившихъ бумагъ . . . . .	860	1043	1644	697	775	993	823	897	1119	8851	
	в) " исходящихъ бумагъ . . . . .	1067	1500	1754	1544	817	1401	1282	1268	1442	12075	
	г) " дѣлъ оставшихся нерѣшенными къ отчетному году . . . . .	6	2	27	68	7	1	19	16	2	148	
	д) " вновь заведенныхъ дѣлъ . . . . .	60	34	84	100	28	172	24	49	18	569	
	е) " дѣлъ, рѣшенныхъ въ теченіе отчетнаго года . . . . .	52	34	63	149	26	171	20	38	15	568	
	ж) затѣмъ остающихся нерѣшенныхъ дѣлъ . . . . .	14	2	48	19	9	2	23	27	3	147	



III. О РАСХОДАХЪ ПО ПРИЗЫВУ И ПРИЕМУ НА СЛУЖБУ И НА СОДЕРЖАНИЕ УЕЗДНЫХЪ ПРИСУТСТВИЙ  
ВЪ ТЕЧЕНИЕ ОТЧЕТНАГО ГОДА.

СТАТЬИ РАСХОДА.	По уѣзднымъ по воинской повинности присутствіямъ.																			
	Бѣль- скому.		Вен- гров- скому.		Вло- дав- скому.		Гарво- лин- скому.		Кон- станти- нов- скому.		Луков- скому.		Радн- скому.		Соко- лов- скому.		Сѣдлец- кому.		Общій итогъ по всей гу- берніи.	
	РУБ.	К.	РУБ.	К.	РУБ.	К.	РУБ.	К.	РУБ.	К.	РУБ.	К.	РУБ.	К.	РУБ.	К.	РУБ.	К.	РУБ.	К.
Расходы казны по 164 ст. уст.:																				
а) на путевое, квартирное и порціонное довольствіе военнаго члена, медиковъ и военнаго приѣмщика . . .	313	—	236	9	313	—	259	96	298	59	231	75	189	—	313	—	205	5	2359	44
б) на заготовленіе предметовъ для измѣренія роста и для изслѣдованія здоровья людей . . . . .	—	—	—	—	—	—	—	—	—	—	—	—	—	—	—	—	—	—	—	—
в) на канцелярскіе и прочіе расходы, поименованные въ пунктѣ 3-мъ означенной статьи . . . . .	145	—	159	—	193	—	254	—	130	—	181	—	188	—	139	—	150	—	1539	—
Итого . . . . .	458	—	395	9	506	—	513	96	428	59	412	—	377	—	452	—	355	5	3898	44
Расходы казны, по 166, 167 и 168 ст. уст.:																				
а) на наемъ лицъ для завѣдыванія дѣлопроизводствами въ присутствіяхъ . . . . .	600	—	600	—	600	—	600	—	600	—	600	—	600	—	600	—	600	—	5400	—
б) на наемъ помѣщенія для присутствія, а также на ихъ меблированіе, отопленіе и освѣщеніе . . . . .	350	—	205	—	230	—	200	—	150	—	200	—	150	—	240	—	350	—	2075	—
Итого . . . . .	950	—	805	—	830	—	750	—	750	—	800	—	750	—	840	—	950	—	7475	—















# ВѢДОМОСТЬ

о числѣ учебныхъ заведеній и учащихся въ Сѣдлецкой губерніи,

за 1878 годъ.



Разряды учебных заведений.	Въ губерискомъ городѣ.			Въ уѣздныхъ и заштатныхъ городахъ			Въ уѣздахъ.			Всего въ губерніи.			
	Число учебныхъ заведеній.	Число учащихся.		Число учебныхъ заведеній.	Число учащихся.		Число учебныхъ заведеній.	Число учащихся.		Число учебныхъ заведеній.	Число учащихся.		
		м. п.	ж. п.		м. п.	ж. п.		м. п.	ж. п.		м. п.	ж. п.	общ. пола.
1. Гимназіи:													
а) мужскія классическія . . . . .	1	366	—	1	284	—	—	—	—	2	650	—	650
б) женская шести-классная . . . . .	1	—	135	—	—	—	—	—	—	1	—	135	135
2. Учительская семинарія съ образцовымъ училищемъ . . . . .	—	—	—	1	113	—	—	—	—	1	113	—	113
3. Двухклассныя народныя училища	—	—	—	4	239	—	1	44	—	5	283	—	283
4. Начальныя народныя училища:													
а) мужскія . . . . .	2	104	—	1	55	—	1	—	50	4	159	50	209
б) женскія . . . . .	2	—	84	6	—	204	1	—	30	9	—	318	318
в) для обоого пола . . . . .	—	—	—	7	428	180	223	6716	1907	230	7144	2087	9231
5. Частныя учебныя заведенія:													
а) двухклассное мужское съ приготовительнымъ классомъ, съ курсомъ первыхъ двухъ классовъ гимназіи.	1	93	—	—	—	—	—	—	—	1	93	—	93
б) трехклассный женскій пансіонъ, съ курсомъ трехъ классовъ женскихъ прогимназій . . . . .	—	—	—	1	—	26	—	—	—	1	—	26	26
в) одноклассныя женскія . . . . .	1	—	9	1	—	18	—	—	—	2	—	27	27
г) одноклассныя для обоого пола . . . . .	—	—	—	—	—	—	1	71	49	1	71	49	120
6. Конторатовъ для дѣтей обоого пола . . . . .	—	—	—	—	—	—	16	215	63	16	215	63	278
7. Воскресно ремесленныя училища	1	15	—	3	89	—	1	18	—	5	122	—	122
Итого . . . . .	9	578	228	25	1208	428	244	7064	2099	278	8850	2755	11605
Итогъ 1877 года	7	517	224	26	1194	463	245	7408	2323	278	9217	3010	121







