

Л. 9

60

Обзоръ
Сыдлецкой губернии.
за 1884 г.

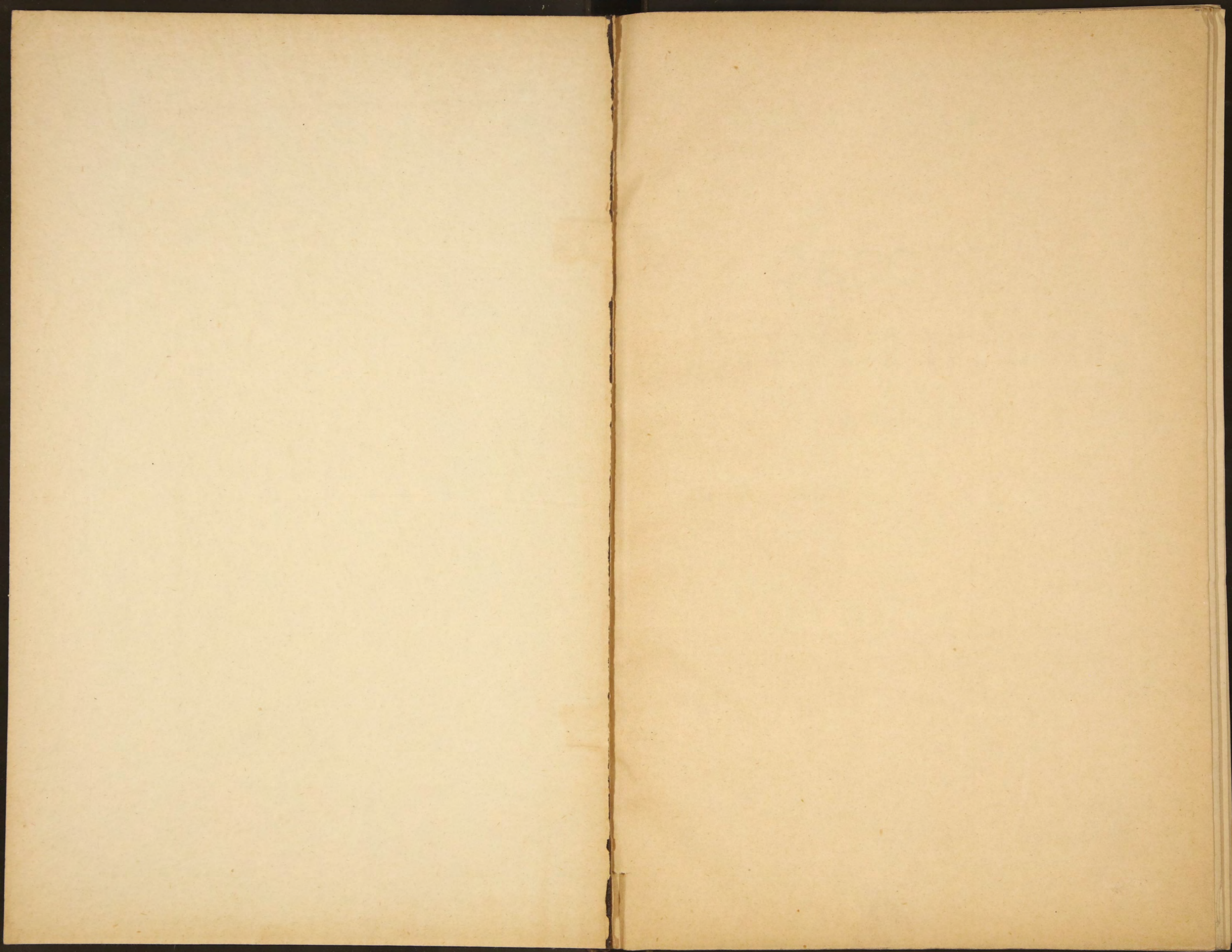

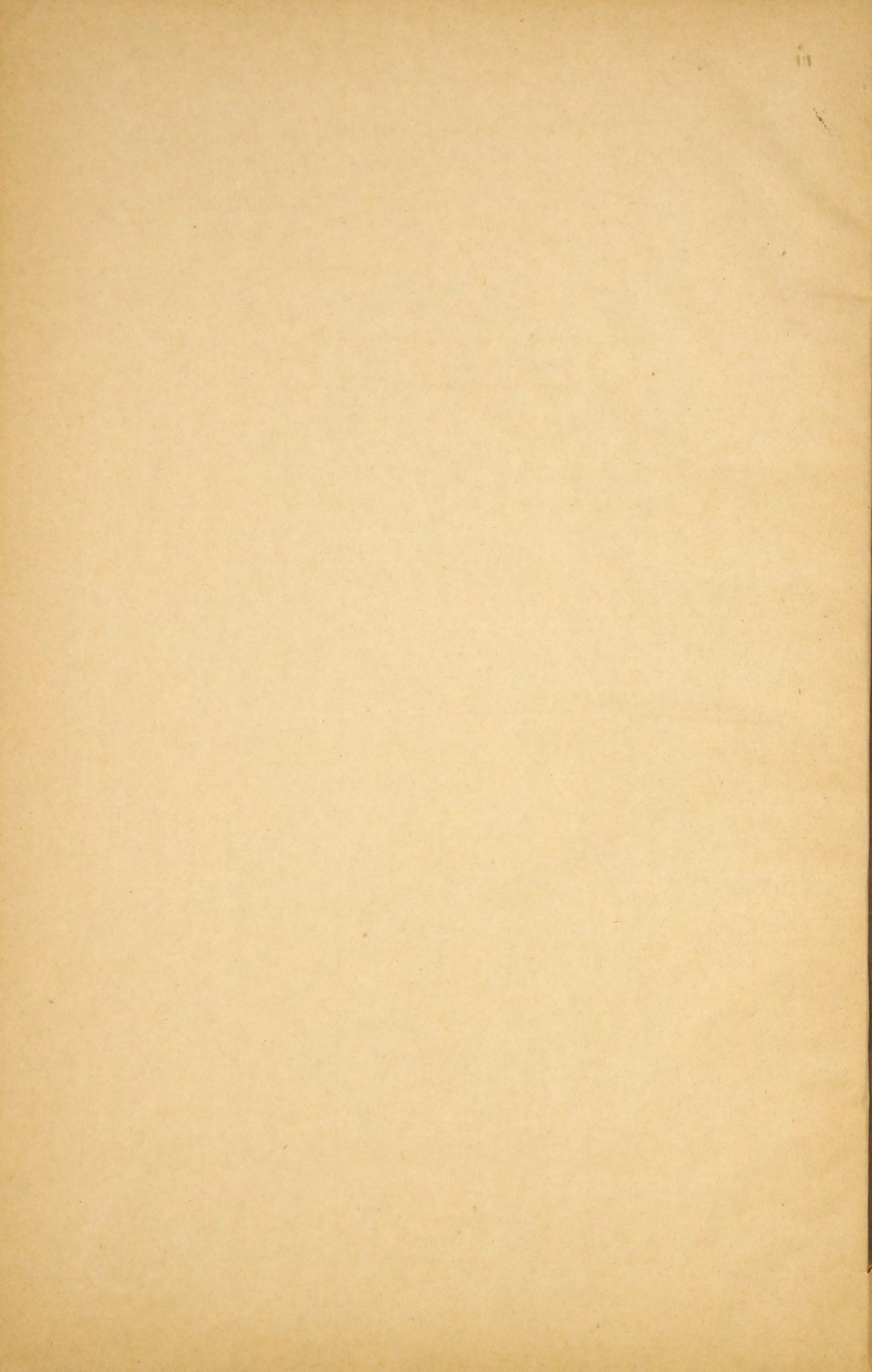

Приложеніе къ всеподданнѣйшему отчету.

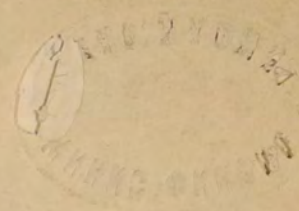

ОБЗОРЪ

СЪДЛЕЦКОЙ ГУБЕРНІИ

за 1884 годъ.

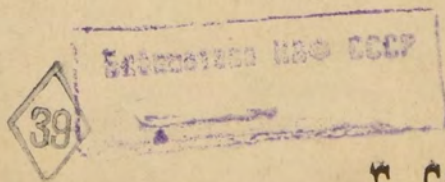

Г. СЪДЛЕЦЪ.

ПЕЧАТАНО ВЪ СЪДЛЕЦКОЙ ГУБЕРНСКОЙ ТИПОГРАФІИ.

1885.

К

Библиотека Императорского университета

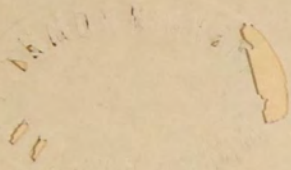

ОБЗОРЪ

СЪДЪЛЕНКОЙ ТАРЕХИИ

1881 годъ

80734

И. СЪДЪЛЕН

Издано въ С.-Петербургѣ въ Типографіи Императорскаго университета

1882

ОГЛАВЛЕНІЕ СТАТЕЙ ОБЗОРА С Ъ Д Л Е Ц К О Й Г У Б Е Р Н І И

за 1884 годъ.

I. Естественныя и производительныя силы губерніи и эконоическая дѣятельность населенія.

	Стр.
Состояніе земледѣлія вообще	1
Скотоводство	2
Урожай хлѣбовъ и травъ	3
Справочныя цѣны на хлѣбъ, картофель, а также на наемъ рабочихъ	5
Состояніе другихъ отраслей земледѣлія	5
Обезпеченіе народнаго продовольствія	6
Промышленность заводская и фабричная	6
Торговля	9
Движеніе народонаселенія	12

II. Подати и повинности.

Обкладные и неокладные сборы	14
Государственныя и губернскіе земскіе сборы:	
Транспортный сборъ	16
Квартирный сборъ	16
Дорожный сборъ	17
Страховой сборъ	18
Сборъ на расходы по прекращенію чумы на рогатомъ скотѣ	20
Божничный сборъ	21
Городскіе доходы и расходы	21
Акцизные сборы	22
Отправленіе натуральныхъ повинностей:	
Квартирная повинность	23
Подводная повинность	25
Воинская повинность	26

III. Общественное благоустройство и благочиніе.

Казенныя и общественныя зданія и городское благоустройство	26
Костелы и костельныя строенія	27
Дороги, мосты и переправы	28
Почты	31
Народная нравственность	33
Тюрьмы, аресты и этапы	35
Пожары	37
Пожарныя команды	37
Разныя происшествія и народныя бѣдствія	38

IV. Народное здравіе и общественное призрѣніе.

Врачи	38
Эпидеміи и эпизоотіи	41
Больницы	50
Дома призрѣнія	52
Дѣтскіе пріюты	52
Насильственные и случайныя смерти	54

V. Народное просвѣщеніе.

Учебныя заведенія	54
Народное образованіе	55

VI. Крестьянское дѣло.

Гминное устройство	57
Ссудо-сберегательныя кассы	68
Судебныя учрежденія	70

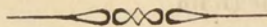

Вѣдомости приложенныя къ Обзору Губерніи.

О посѣвѣ и урожаѣ хлѣбовъ	№ 1
О фабрикахъ и заводахъ	№ 2
О поступленіи сборовъ	№ 3
О состояніи штатныхъ суммъ городскихъ кассъ	№ 4
О пожарахъ	№ 5
О результатахъ выполненія воинской повинности	№ 6
О числѣ учебныхъ заведеній	№ 7
О насильственныхъ и случайныхъ смертяхъ	№ 8

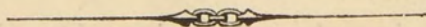

ОБЗОРЪ

СЪДЛЕЦКОЙ ГУБЕРНИИ

ЗА 1884 ГОДЪ.



I.

ЕСТЕСТВЕННЫЯ И ПРОИЗВОДИТЕЛЬНЫЯ СИЛЫ ГУБЕРНИИ И ЭКОНОМИЧЕСКАЯ ДѢЯТЕЛЬНОСТЬ НАСЕЛЕНІЯ.

А. Земледѣліе.

Состояніе земледѣлія вообще.

Земледѣліе и вообще сельское хозяйство, составляя главный предметъ занятій народонаселенія губерніи, продолжаетъ идти по пути прогреса, находя существенное содѣйствіе къ своему развитію въ удобствахъ сбыта сельско-хозяйственныхъ продуктовъ по желѣзной дорогѣ, главнымъ образомъ на Варшавскихъ рынкахъ. Веденіе сельскаго хозяйства въ крупныхъ имѣніяхъ ежегодно улучшается, въ хозяйствахъ же крестьянскихъ, мѣщанскихъ и мелкой шляхты, практикуется еще старая система обработки полей, но не смотря однако на это и мелкія хозяйства замѣтно улучшаются, благодаря главнымъ образомъ увеличенію домашняго скота, доставляющаго самую важную помощь, какъ для своевременной обработки полей, такъ равно дающаго достаточное количество навоза, который, по качеству здѣшной почвы, обусловливаетъ производительность урожая.

Общая площадь земли въ губерніи составляетъ 1,214,542 десятины.

Изъ этого количества:

усадебной	66.095	десят.
пахатной	615,810	"
сѣнокосной	165,719	"
пастбищной	85,214	"
подъ лѣсами	217,107	"
подъ рѣками, болотами, дорогами и вообще неудобной	64,597	"

Средняя стоимость за десятину:

культурной	126	руб.	10	коп.
лѣсной	225	"	88	"
луговой	153	"	44	"
пастбищной	83	"	55	"

Средняя плата за наемъ десятины: подъ посѣвъ разнаго рода хлѣбовъ и корнеплодовъ 16 руб. 45 коп.; исключительно подъ картофель 17 руб. 15 коп. и пастбище 6 руб. 83 коп.

Количество сельско-хозяйственных строений въ 1884 году было 344,308, а именно:

въ городахъ—

жилыхъ:	каменныхъ . . .	800.
	деревянныхъ . . .	5036.
нежилыхъ:	каменныхъ . . .	177.
	деревянныхъ . . .	4707.

въ посадахъ, селахъ, деревняхъ и фольваркахъ —

жилыхъ:	каменныхъ . . .	989.
	деревянныхъ . . .	152,425.
нежилыхъ:	каменныхъ . . .	1254.
	деревянныхъ . . .	178,920.

Общая стоимость всѣхъ означенныхъ строений, по административной технической оцѣнкѣ, составляло сумму въ 31,075,540 рублей, изъ нихъ городскихъ и посадебныхъ на 7,881,370 руб., и сельскихъ на 23,194,170 руб.

Въ прошломъ 1883 году общая стоимость всѣхъ строений въ губерніи, равнялась 29,149,650 руб., слѣдовательно увеличеніе цѣнности строений произошло на 1,925,890 руб.

Скотоводство.

Количество скота, въ отчетномъ году, въ губерніи было слѣдующее:

а)	жеребцовъ и мериновъ	37,498
	кобылъ	27,462
	жеребятъ	11,160
б)	рогатаго скота:	
	быковъ и воловъ	115,853
	коровъ	134,490
	яловаго скота	58,593
	телятъ	16,813
	овецъ	482,293
в)	свиней	316,808

Въ прошломъ 1883 г. скота было:

лошадей	72,444
крупнаго и мелкаго рогатаго скота	344,213
овецъ	465,443
свиней	195,081

Такимъ образомъ, количество скота, противъ прошлаго 1883 года, въ общемъ увеличилось на 123,789 штукъ и увеличеніе это упадетъ на свиней, овецъ, лошадей, быковъ и воловъ, а именно увеличилось: первыхъ на 121,727, вторыхъ—на 16850, третьихъ — на 3676 и послѣднихъ на 46,345 штукъ, а уменьшилось: коровъ на 37,714, яловаго скота на 22,079 и телятъ на 5016.

Среднія цѣны на скотъ въ отчетномъ году были слѣдующія:

за жеребца	167 руб.
— мерина	130 „

за кобылицу	108 руб.
— жеребенка	37 ”
— быка	80 ”
— вола	70 ”
— корову	54 ”
— яловника	25 ”
— овцу	4 ”
— свинью	39 ”
— теленка	7 ”
— поросенка, отъ 50 коп. до	2 ”

Скотоводство и овцеводство въ Сѣдлецкой губерніи развито мало. Порода лошадей, хотя медленно, но улучшается, благодаря существованію въ губерніи трехъ конскихъ заводовъ: государственнаго, о которомъ сказано будетъ ниже, и двухъ въ имѣніяхъ частныхъ владѣльцевъ, въ коихъ содержатся жеребцы лучшихъ породъ. Пользуясь существованіемъ этихъ заводовъ, владѣльцы крушныхъ имѣній стараются улучшать породу лошадей; крестьяне-же и мелкая шляхта содержатъ лошадей мелкой породы и слабосильныхъ, по причинѣ недостаточности хорошаго корма, ранняго холожденія жеребятъ и преждевременнаго употребленія ихъ въ дѣло.

Урожай хлѣбовъ и травъ.

Озимые посѣвы на 1884 годъ произведены были при благоприятныхъ условіяхъ и всходы ихъ, благодаря теплой погодѣ и проходившимъ дождямъ, вышли весьма хороши. Послѣ мало-снѣжной и теплой зимы весна наступила ранняя и посѣвы яровыхъ хлѣбовъ, а также картофеля произведены были своевременно и усѣбно. Съ половины апрѣля до половины мая стояла погода холодная, отчего ростъ хлѣбовъ и травъ задержался. Затѣмъ наступившая теплая погода съ проходившими дождями поправила все растенія. Лѣто ознаменовалось жарой и бездождіемъ, что повліяло на быстрое созрѣваніе растеній съ потерей количества и качества зерна таковыхъ, а травы, въ особенности въ возвышенныхъ мѣстахъ, значительно пострадали, такъ что второй покосъ ихъ рѣдко гдѣ собирался. Уборка всехъ хлѣбовъ, картофеля, огородныхъ овощей и травъ произведена была при погодѣ весьма благоприятной и достаточномъ количествѣ рабочихъ.

О посѣвѣ и урожаѣ хлѣбовъ и картофеля прилагается особая вѣдомость, подъ № 1.

Результатъ сбора хлѣбовъ былъ слѣдующій:

посѣяно:

озимыхъ — пшеницы	59,842 четв.
ржи	164,266 ”
яровыхъ — пшеницы	3,108 ”
овса	114,893 ”
ячменя	49,493 ”
гречихи	26,949 ”
прочихъ хлѣбовъ	18,936 ”
картофеля	347,051 ”

собрано:

озимыхъ — пшеницы	320,226	четв.
— ржи	853,309	”
яровыхъ — пшеницы	15,924	”
— овса	595,645	”
— ячменя	237,001	”
— гречихи	115,507	”
— прочихъ хлѣбовъ	88,198	”
— картофеля	1,870,858	”
сѣна собрано	11,979,025	пудовъ.

Сравнительно съ прошлымъ 1883 годомъ посеяно:

	БОЛЬШЕ.	МЕНЬШЕ.
озимыхъ — пшеницы	2,683 четв.	—
— ржи	—	5,282 четв.
яровыхъ — пшеницы	1,017 ”	—
— овса	—	446 ”
— ячменя	2,576 ”	—
— гречихи	—	452 ”
— прочихъ хлѣбовъ	696 ”	—
— картофеля	46,262 ”	—

Качество зерна оказалось удовлетворительнымъ; умолотъ же хлѣба былъ слѣдующій:

озимые — пшеница самъ	5 ¹ / ₂
— рожь	5 ¹ / ₅
яровые — пшеницы	5 ¹ / ₈
— овесъ	5 ¹ / ₅
— ячмень	4 ³ / ₄
— гречиха	4 ¹ / ₃
— прочій хлѣбъ	4 ² / ₃
— картофель	5 ¹ / ₃

Противъ прошлаго 1883 года собрано зерна въ отчетномъ году:

	БОЛЬШЕ.	МЕНЬШЕ.
озимыхъ — пшеницы	39,879 четв.	—
— ржи	73,380 ”	—
яровыхъ — пшеницы	4,164 ”	—
— овса	11,055 ”	—
— ячменя	21,881 ”	—
— гречихи	—	6,769 четв.
— прочихъ хлѣбовъ	—	13,774 ”
— картофеля	349,884 ”	—
сѣна накошено	—	679,478 пуд.

Такимъ образомъ, на основаніи приведенныхъ данныхъ, отчетный годъ, по отношенію къ посѣву, можно отнести къ числу урожайныхъ.

Справочныя цѣны на хлѣбъ, картофель и сѣно.

Среднія годовыя цѣны на хлѣбъ, картофель и сѣно по уѣздамъ губерніи были слѣдующія:

Названіе уѣздовъ.	З а ч е т в е р т ь .												За пудъ сѣна. Коп.
	Пшеница.		Рожь.		Ячмень.		Овесь.		Гречиха.		Картофель.		
	Р у б л и и к о п ѣ й к и .												
Гор. Сѣдлецъ	10	87	7	48	7	12	5	13	7	65	2	46	35
Уѣздъ Сѣдлецкій	12	50	7	5	6	30	5	10	10	20	2	5	29
„ Соколовскій	14	99	9	27	7	52	5	19	—	—	3	73	48
„ Венгровскій	13	79	8	71	7	60	5	67 ¹ / ₂	7 ¹ / ₂	24	2	86	36
„ Луковскій	11	28	8	14	6	82	6	20	7	76	2	60	43
„ Гарволинскій	12	50	8	25	6	7	5	50	6	55	2	87	54
„ Радисскій	9	70	6	90	6	80	5	—	7	50	2	—	45
„ Влодавскій	11	50	8	—	6	50	5	—	6	80	2	30	40
„ Бѣльскій	13	50	8	70	7	20	6	50	8	50	3	50	40
„ Константиновскій	10	78	7	8	5	98	6	56	7	25	2	36	37
Среднія цѣны въ губерніи	12	24	7	85	6	79	5	58 ¹ / ₂	6	94 ¹ / ₂	2	67 ¹ / ₂	40 ¹ / ₂

По сравненіи этихъ цѣнъ съ прошлогодними оказывается, что хотя урожай въ отчетномъ году былъ удовлетворительный, но цѣны на рожь, ячмень и картофель колебались въ предѣлахъ цѣнъ 1883 года, только на пшеницу и сѣно онѣ довольно значительно понизились, а на овесь и гречиху повысились, и особенно на гречиху.

Въ рабочихъ силахъ на земледѣльческій трудъ недостатка не ощущалось.

Слѣдующая таблица показываетъ средній размѣръ платы рабочимъ въ отчетномъ году, какъ коннымъ, такъ и пѣшимъ, при содержаніи на хозяйскихъ харчахъ и на собственныхъ.

НАИМЕНОВАНИЕ УѢЗДОВЪ.	К О Н Н Ы М Ъ .								П Ѣ Ш И М Ъ .																				
	На собственныхъ харчахъ.				На хозяйскихъ харчахъ.				На собственныхъ харчахъ.				На хозяйскихъ харчахъ.																
	Въ годъ.	Въ лѣто.	Поденно.	Съ десятины.	Въ годъ.	Въ лѣто.	Поденно.	Съ десятины.	Въ годъ.	Въ лѣто.	Поденно.	Съ десятины.	Въ годъ.	Въ лѣто.	Поденно.	Съ десятины.													
Р у б л и и к о п ѣ й к и с е р е б р о м ѡ .																													
Гор. Сѣдлецъ	—	—	2	20	—	—	—	—	185	—	—	—	60	—	—	75	—	—	—	30	—	—							
Уѣздъ Бѣльскій	300	150	1	50	6	75	180	—	60	4	10	120	—	50	—	60	1	20	48	—	20	—	45	1	—				
„ Венгровскій	300	125	—	1	30	5	—	120	—	45	—	60	4	—	150	—	50	5	—	50	—	20	—	30	4	—			
„ Влодавскій	—	—	1	—	—	2	20	—	—	—	1	50	3	40	120	—	24	—	30	1	90	—	32	—	45	2	20		
„ Гарволинскій	—	—	—	1	50	—	—	—	—	—	—	180	—	90	—	70	—	—	60	—	30	—	—	50	—	—			
„ Константиновскій	286	160	—	1	75	8	—	150	—	90	—	1	—	5	—	130	—	70	—	60	4	—	75	—	35	—	45	2	80
„ Луковскій	120	80	—	2	—	—	80	40	—	1	50	3	—	—	50	—	1	—	—	60	—	30	—	60	—	—	—	—	
„ Радисскій	180	90	—	1	35	3	—	90	—	45	—	70	2	20	90	—	40	—	45	1	50	45	—	22	50	—	30	1	50
„ Соколовскій	300	120	—	1	—	10	—	100	—	40	—	60	6	—	150	—	50	—	45	4	50	50	—	20	—	30	3	50	
„ Сѣдлецкій	—	—	—	1	20	—	—	—	—	—	—	—	—	—	—	—	—	—	45	—	—	—	—	—	—	—	—	—	—

Состояніе другихъ отраслей земледѣнія.

Кромѣ посѣва зерноваго хлѣба и картофеля, другими отраслями земледѣнія населеніе губерніи не занимается. Исключеніе составляетъ лишь Соколовскій уѣздъ, въ которомъ, благодаря существованію сахарнаго завода, засѣвается свекловица въ большихъ размѣрахъ. Посѣвъ-же прядильныхъ растений, какъ

то: конопли, льна и другихъ промышленныхъ растений, совершенно ничтоженъ и производится въ размѣрѣ лишь домашнихъ и хозяйственныхъ потребностей.

Б. Обеспеченіе народнаго продовольствія.

Въ Сѣдлецкой губерніи запасныхъ магазиновъ нѣтъ и обезпеченіе народнаго продовольствія вполне зависитъ отъ степени урожая хлѣба.

Въ отчетномъ году, для населенія и расположенныхъ въ губерніи войскъ, до новаго урожая требовалось:

а) собственно на продовольствіе:

озимаго хлѣба	650,102 четв.
яроваго „	325,052 „
картофеля	325,050 „

итого 1,300,204 четв.

б) на обсеѣменение полей, винокурение и другія потребности:

озимаго хлѣба	426,436 четв.
яроваго „	231,436 „
картофеля	462,764 „

итого 1,120,636 четв.

Всего же требовалось до новаго урожая 2,420,840 четв.

а именно: озимаго хлѣба	1,076,538 четв.
яроваго „	556,488 „
картофеля	787,814 „

На прокормленіе скота требовалось сѣна до 11,515,205 пуд.

Такимъ образомъ, изъ общаго урожая оказывается излишекъ хлѣба, вмѣстѣ съ картофелемъ 1,675,828 четверт. и сѣна до 463,820 пудовъ, а именно:

озимаго хлѣба	96,997 четв.
яроваго „	495,787 „
картофеля	1,083,044 „

В. Промышленность заводская и фабричная.

Въ отчетномъ году дѣйствовало 673 фабрикъ и заводовъ. Общій валовой оборотъ ихъ составлялъ 4,046,917 руб. 42 коп. Рабочихъ находилось въ нихъ 2440 человекъ.

Хотя количество фабрикъ и заводовъ, по отношенію къ народонаселенію губерніи, весьма значительно, но все они на развитіе торговли большаго вліянія не имѣютъ.

Слѣдующій списокъ показываетъ, какъ количество и родъ фабрикъ и заводовъ, такъ и общую ихъ производительность, съ числомъ рабочихъ людей:

	Количе- ство	Сумма производительности рубли	число коп.	Число рабочихъ	
водочный	1	35,000	—	7	
для выдѣлки изюмнаго вина	1	324	—	1	
винокуренныхъ	61	1,973,338	44	326	
пивоваренныхъ	57	302,298	50	194	
медоваренныхъ	4	21,145	—	5	
свеклосахарный	1	513,381	—	400	
стекольныхъ	8	418,896	—	490	
кожевенныхъ	53	105,817	—	111	
сырныхъ	5	4,410	—	7	
кирпичныхъ	58	72,817	50	139	
мыловаренныхъ	9	9,455	—	12	
свѣчныхъ	11	11,034	—	13	
конскихъ	3	500	—	5	
сукновальныхъ	13	2,490	—	17	
укусовыхъ	11	5,189	—	12	
маслобойныхъ	44	21,595	—	81	
красильныхъ	3	3,320	—	8	
колокольный	1	2,100	—	1	
скипидарныхъ	5	5,022	—	9	
лѣсопильныхъ	10	63,101	—	39	
смоляныхъ	7	7,152	40	24	
кричный	1	9,810	—	15	
мельницъ {	паровыхъ	12	294,658	—	68
	вѣтряныхъ	188	77,361	18	189
	водяныхъ	84	53,173	40	128
	конныхъ	5	1,750	—	7
изразцовыхъ	5	9,460	—	24	
известковыхъ	2	1,989	—	14	
желѣзныхъ гвоздей	1	160	—	1	
деревянныхъ сапожн. гвоздей	1	13,600	—	45	
земледѣльческихъ орудій	2	14,300	—	22	
газовыхъ напитковъ	2	1,150	—	2	
минеральныхъ водъ	1	500	—	1	
желѣзно-литейный	1	8,400	—	6	
спичечная	1	600	—	2	
гончарный	1	620	—	15	

Кромѣ одного стекольнаго завода въ Гарволинскомъ уѣздѣ, одной паровой мельницы въ гор. Межирѣчьи, Радинскаго уѣзда, фабрики деревянныхъ сапожныхъ гвоздей въ г. Бѣлѣ, желѣзно-литейнаго и кричнаго заводовъ въ Венгровскомъ уѣздѣ и свеклосахарнаго завода въ Соколовскомъ уѣздѣ, составляющихъ, по количеству обрабатываемаго матеріала и оборотному капиталу, заводскую промышленность, а также винокуренныхъ, имѣющихъ связь съ улучшеніемъ сельскаго хозяйства, всѣ остальные фабрики и заводы имѣютъ только значеніе мѣстное, такъ какъ на этихъ заводахъ производится и перерабатывается лишь такое количество матеріаловъ, какое опредѣляется мѣстною потребностью.

Изъ существующихъ въ Сѣдлецкой губерніи 3 конскихъ заводовъ, двухъ частныхъ и одного Государственнаго, особен-

наго вниманія заслуживаетъ послѣдній. Государственный конскій заводъ, находящійся въ посадѣ Яновѣ, Константиновскаго уѣзда, основанъ въ 1817 г.; онъ владѣетъ 2999 морг. земли, занятой почти во всемъ пространствѣ подъ луга. Всѣ заводскія строенія, по большей части деревянныя, могутъ помѣстить до 350 лошадей, каковое количество ихъ, разнаго возраста, ежегодно почти и содержится на заводѣ. Изъ этого числа слишкомъ 100 жеребцовъ заводской конюшни, при ежегодной ихъ разсылкѣ на случные пункты во всѣ губернии Привислинскаго края, покрываютъ до 3000 кобылъ частныхъ владѣльцевъ, а это уже говорить само за себя о той пользѣ, которая изъ сего вытекаетъ для мѣстнаго коннозаводства этой важной отрасли Государственного хозяйства.

Развитіе винокурения въ теченіи года зависитъ въ значительной степени отъ урожая картофеля въ предшествовавшемъ году, такъ какъ большая часть собраннаго осенью картофеля перекуривается только въ слѣдующемъ году, и какъ урожай картофеля въ 1883 году мѣстами былъ посредственный, а мѣстами плохой, то въ отчетномъ 1884 г. конечно не могло быть выкурено столько вина, сколько его обыкновенно выкуривается въ Сѣдлецкой губерніи, хотя урожай картофеля въ отчетномъ году былъ значительно лучше качествомъ картофеля предшествовавшаго года; хлѣбные припасы для винокурения въ губерніи употребляются только какъ придаточные къ картофелю припасы, изъ одного же хлѣба до сего времени вина вообще не выкуривалось, по той причинѣ, что хлѣбъ въ здѣшнемъ краѣ слишкомъ дорогъ. По случаю недостатка картофеля, въ 1884 году вина выкурено всего 33,705,860 $\frac{1}{4}$ %, менѣе нежели въ 1883 году на 2,821,236 $\frac{3}{4}$ %.

Для производства винокурения употреблено припасовъ:

муки и сухаго солоду	38,438	пуд.
зеленаго солоду	117,983	„
картофеля	1,882,588 $\frac{3}{4}$	„
патоки	19,874	„
виноградныхъ дрожжей	592	„

Рыночные цѣны на эти продукты были:

за четверть ржи	отъ 7 руб. 40 коп.	до 7 руб. 53 коп.
„ пшеницы	10 „ 50	10 „ 60 „
„ овса	6 „ 23	6 „ 25 „
„ гречихи	8 „ —	8 „ 14 „
„ ячмея	6 „ 45	6 „ 54 „
„ гороха	9 „ —	9 „ 5 „
„ картофеля	2 „ 35	2 „ 47 „

Ведро вина въ 78% продавалось отъ 8 руб. 25 коп. до 8 руб. 80 коп., въ 40% отъ 4 руб. 7 коп. до 4 руб. 21 коп.

Кромѣ вышеупомянутыхъ продуктовъ переработано въ сахаръ свекловины 814,560 пуд. и въ ниво солода около 64,984 пуда.

Количество выкуриваемого въ году вина въ Сѣдлецкой губерніи далеко превышаетъ потребление его въ губерніи, которое можно принять вообще отъ 16—18 миліоновъ ‰ въ году, а какъ въ губерніи выкуривается среднимъ числомъ въ году при блапріятномъ урожаѣ около 34 — 35 миліоновъ ‰, то 17 миліоновъ ‰ составляетъ излишекъ, который долженъ находить себѣ сбытъ за предѣлами губерніи. Въ отчетномъ году, по доставленнымъ Акцизнымъ вѣдомствомъ свѣдѣніямъ, весь расходъ вина составляетъ около 29,483,112 ‰, изъ коихъ вывезено въ оптовые склады и водочные заводы другихъ губерній приблизительно около 14³/₄ миліоновъ ‰, такъ что собственно въ Сѣдлецкой губерніи потреблено около 14³/₄ миліоновъ ‰ спирта, выкуреннаго на своихъ заводахъ; если-же къ этому прибавить около 300,000 ‰ привезеннаго изъ другихъ губерній, то все потребление составляетъ приблизительно 15 миліоновъ ‰. А такъ какъ въ губерніи числилось въ отчетномъ году 638,820 жителей, то на душу приходится среднимъ числомъ годовая пропорція до 24 ‰ безводнаго спирта. Сравнивая потребление спирта за отчетный годъ, съ потреблениемъ предшествовавшаго года, оказывается уменьшеніе почти 15 ‰ на душу.

Такимъ образомъ, въ сравненіи съ прошлымъ 1883 годомъ, потребление спирта въ губерніи довольно значительно уменьшилось, равнымъ образомъ и потребление пива представляетъ уменьшеніе, такъ какъ на всѣхъ пивоваренныхъ заводахъ въ 1884 году произведено варей 2111, противъ 1883 года менѣе на 438 варей, на которыхъ переработано солода приблизительно 64984 пуд., менѣе 1883 года на 18016 пудовъ. Выдѣлано пива 396,285 ведеръ, изъ коихъ на баварское пиво приходится 135,013 ведеръ, а на простое 261,272 ведра.

Г. Торговля.

Какъ внѣшняя, такъ и внутренняя торговля, за весьма малыми исключеніями, находится въ рукахъ евреевъ и ограничивается незначительными размѣрами. Населеніе губерніи, преимущественно земледѣльческое, внутреннюю свою торговлю ведетъ только товарами, состоящими изъ предметовъ, необходимыхъ въ обыденной жизни. Только строевой лѣсъ и отчасти деревянные сапожные гвозди, выдѣлываемые на фабрикѣ въ Бѣльскомъ уѣздѣ, сбываются прямо за границу, по славнымъ рѣкамъ, другіе-же предметы отпуска какъ-то: овечья шерсть, спиртъ и излишекъ зерноваго хлѣба, сбываются на Варшавскихъ рынкахъ.

По свѣдѣніямъ, сообщеннымъ Сѣдлецкою Казенною Палатою, въ отчетномъ 1884 году свидѣтельство на право торговли и промысловъ взято:

по 1-й гильдіи, годовыхъ, новыхъ цѣнъ . . .	5
по 2-й гильдіи, старыхъ цѣнъ:	
4 класса, годовыхъ	4
„ полугодовыхъ	3
5 класса, годовыхъ	44
„ полугодовыхъ	6

по 2-й гильдіи, новыхъ цѣнъ:

4 класса, годовыхъ	34
5 " "	230

на мелочный торгъ, съ полною пошлиною старыхъ цѣнъ:

4 класса, годовыхъ	68
" " полугодовыхъ	37
5 " годовыхъ	589
" " полугодовыхъ	62

такихъ-же свидѣтельствъ, новыхъ цѣнъ:

4 класса, годовыхъ	417
5 " "	2532

на мелочный торгъ, съ половинною пошлиною:

4 класса, годовыхъ	27
" " полугодовыхъ	9
5 " годовыхъ	150
" " полугодовыхъ	6

на развозный торгъ, старыхъ цѣнъ:

годовыхъ	4
полугодовыхъ	1

такихъ-же свидѣтельствъ, новыхъ цѣнъ:

годовыхъ	5
--------------------	---

на разносный торгъ:

годовыхъ	47
полугодовыхъ	5

свидѣтельствъ на мѣщанскіе промыслы:

годовыхъ	629
полугодовыхъ	80

приказчичьихъ, старыхъ цѣнъ:

1 класса, годовыхъ	20
2 " "	359
" " полугодовыхъ	60

такихъ-же свидѣтельствъ, новыхъ цѣнъ:

1 класса, годовыхъ	36
2 " "	488

паспортныхъ, членамъ купеческихъ семействъ, старыхъ цѣнъ:

1-й гильдіи	—
2-й гильдіи годовыхъ	3

такихъ-же свидѣтельствъ, новыхъ цѣнъ:

1-й гильдіи годовыхъ	1
2-й " "	23

промысловыхъ свидѣтельствъ:

I-го разряда:

4 класса	—
5 класса, годовыхъ	2

II-го разряда:

4 класса, годовыхъ	3
5 " "	17

III-го РАЗРЯДА:

	4 класса, годовыхъ . . .	40
	5 " " . . .	249
билетовъ по 1-ой гильдіи, старыхъ цѣнъ:		
	4 класса	—
	5 класса, годовыхъ . . .	1
такихъ-же билетовъ, новыхъ цѣнъ:		
	4 класса, годовыхъ . . .	1
	5 " "	3
билетовъ 2-ой гильдіи, старыхъ цѣнъ:		
	4 класса, годовыхъ . . .	3
	" полугодовыхъ . . .	2
	5 " годовыхъ	48
	" полугодовыхъ . . .	3
такихъ-же билетовъ, новыхъ цѣнъ:		
	4 класса, годовыхъ . . .	42
	5 " "	261
билетовъ мелочнаго торга:		
	4 класса, годовыхъ . . .	169
	" полугодовыхъ . . .	50
	5 " годовыхъ	1485
	" полугодовыхъ . . .	88

За означенные торговые документы въ отчетномъ году поступило денегъ 70822 руб. 50 коп., менѣе противъ прошлаго 1883 года на 3,917 руб. 50 коп. Сверхъ того, поступило вземканий за нарушеніе торговыхъ правилъ 3,396 руб. 10 коп., болѣе противъ 1883 года на 1316 руб. 10 коп. и дополнительныхъ пошлинъ отъ гильдейскихъ документовъ и приказчицкихъ свидѣтельствъ 1-го класса 767 руб. 50 коп., менѣе противъ 1883 года на 5,795 рублей.

Вообще, всего торговаго дохода въ отчетномъ году поступило 74,986 руб. 10 коп., менѣе противъ 1883 года на 8,396 руб. 40 коп.

Изъ числа вышеозначенныхъ торговыхъ документовъ выкуплено лицами:

русскаго происхожденія . . .	212
польскаго "	2071
еврейскаго "	5809
иностранцами	23
	<hr/>
Итого	8115

За нарушеніе торговыхъ правилъ подвергнуто штрафу 740 лицъ. По общему числу торговцевъ процентъ оштрафованныхъ лицъ составляетъ 9,11, изъ каковаго числа падаетъ на долю лицъ:

русскаго происхожденія . . .	1,00
польскаго "	2,03
еврейскаго "	6,05
иностранцевъ	0,03

Таблица

Д. Движеніе народонаселенія.

Къ 1 Января 1884 года числилось жителей обоого пола 630,238 душъ.

Въ теченіи отчетнаго года:

Родилось:

мужскаго пола . . .	11,778
женскаго пола . . .	12,513
итого .	24,291

переселилось . . .	3,547
всего .	27,838

Умерло:

мужскаго пола . . .	8,035
женскаго пола . . .	8,152
итого .	16,187

выселилось . . .	3,069
всего .	19,256

Такимъ образомъ, оказывается приращеніе народонаселенія на 8,582 души и къ 1 Января 1885 г. состояло въ губерніи 638,820 душъ, въ томъ числѣ мужчинъ 312,659 и женщинъ 326,161.

Процентное отношеніе числа рожденій и смертностей къ общей массѣ населенія было: родившихся 1 на $26\frac{1}{3}$, умершихъ 1 на $39\frac{1}{2}$, такъ, что общее число родившихся въ отчетномъ году составляетъ $3\frac{7}{8}$ ‰, а умершихъ $2\frac{1}{2}$ ‰ всего населенія губерніи.

Въ числѣ переселившихся въ Сѣдлецкую губернію было.

изъ Имперіи	30
„ другихъ губерній Царства Польскаго	1677
итого .	1707 душъ.

Въ числѣ выселившихся изъ Сѣдлецкой губерніи было:

въ Имперію	140
„ другія губерніи Царства Польскаго .	1089
итого .	1229

Кромѣ того переселилось, собственно внутри Сѣдлецкой губерніи, изъ одной мѣстности въ другую 1840

Все населеніе губерніи, по вѣроисповѣданіямъ и сословіямъ, распредѣлялось такъ:

а) по вѣроисповѣданіямъ:

православныхъ	141,011
католиковъ	382,873
лютеранъ	12,546
баптистовъ	451

Handwritten notes:
 1884
 1885
 1886
 1887
 1888
 1889
 1890
 1891
 1892
 1893
 1894
 1895
 1896
 1897
 1898
 1899
 1900

Handwritten notes:
 1884
 1885
 1886
 1887
 1888
 1889
 1890
 1891
 1892
 1893
 1894
 1895
 1896
 1897
 1898
 1899
 1900

евреевъ 101,154
магометанъ и другихъ исповѣданій 785

б) по сословіямъ:

дворянъ потомствен. и личныхъ 25,502
лицъ духовнаго званія 810
почетныхъ гражданъ 96
купцовъ 992
мѣщанъ 110,241
крестьянъ 381,228
колониетовъ 42,104
иностранцевъ 2,953
отставныхъ и отпущенныхъ нижнихъ
чиновъ 14,309
другихъ сословій 60,585

Въ частности-же, по каждому уѣзду отдѣльно, число жителей къ 1 Января 1885 года, а также число родившихся и умершихъ въ 1884 году, представляется въ слѣдующемъ видѣ:

НАЗВАНІЕ МѢСТНОСТЕЙ.	Родилось.			Умерло.			Къ 1 Января состояло на- родонасле- дія.
	МУЖ.	ЖЕН.	ВСЕГО.	МУЖ.	ЖЕН.	ВСЕГО.	
Въ губ. гор. Сѣдлецъ	269	205	474	164	110	274	13277
„ уѣздъ Сѣдлецкомъ	1059	982	2041	708	654	1362	53119
„ „ Соколовскомъ	1133	1220	2353	919	806	1725	61270
„ „ Венгровскомъ	1117	1113	2230	618	642	1260	67654
„ „ Радинскомъ	1461	1516	2977	1097	1188	2285	70426
„ „ Бѣльскомъ	1025	1041	2066	447	522	969	63240
„ „ Константиновскомъ	794	856	1650	617	547	1264	55153
„ „ Луковскомъ	1558	1649	3207	1010	1066	2076	83088
„ „ Влодавскомъ	1390	1595	2985	1440	1471	2911	71751
„ „ Гарволинскомъ	1972	2336	4308	1015	1046	2061	99842
Итого	11778	12315	24291	8035	8152	16187	638820

Смертность, по возрастамъ, распредѣлялась такъ:

умерло до 1 мѣсяца 2007
отъ 1 мѣсяца до 1 года 2478
„ 1 года „ 5 лѣтъ 2185
„ 5 лѣтъ „ 10 „ 1320
„ 10 „ „ 15 „ 546
„ 15 „ „ 20 „ 708
„ 20 „ „ 25 „ 481
„ 25 „ „ 30 „ 527
„ 30 „ „ 35 „ 373
„ 35 „ „ 40 „ 669
„ 40 „ „ 45 „ 356
„ 45 „ „ 50 „ 749
„ 50 „ „ 55 „ 484
„ 55 „ „ 60 „ 856
„ 60 „ „ 65 „ 588
„ 65 „ „ 70 „ 911
„ 70 „ „ 75 „ 388
„ 75 „ „ 80 „ 257
„ 80 „ „ 85 „ 245

умерло отъ	85 лѣтъ	до	90 лѣтъ	.	.	37
"	90 "	"	95 "	.	.	22
"	95 "	"	100 "	.	.	1

Изъ приведенныхъ данныхъ видно, что наибольшая смертность была въ возрастѣ отъ 1 мѣсяца до 5 лѣтъ, меньшая отъ 30 до 45 лѣтъ; въ остальныхъ возрастахъ болѣе значительная — отъ 50 до 70 лѣтъ.

Браковъ въ отчетномъ году заключено было 4,358. По отношенію къ массѣ народонаселенія губерніи, одинъ бракъ приходится на 146 лицъ обоого пола. По времени заключенія браковъ, бракосочетавшіеся распредѣлялись слѣдующимъ образомъ:

НАЗВАНІЕ МѢСТНОСТЕЙ.	Число вступившихъ въ бракъ									
	Мужчинъ.				Женщинъ.				Всего.	
	Весною.	Лѣтомъ.	Осенью.	Зимомъ.	Весною.	Лѣтомъ.	Осенью.	Зимомъ.	Мужчинъ.	Женщинъ.
Губ. гор. Сѣдлецъ	12	30	24	36	12	30	24	36	102	102
Уѣзды: Сѣдлецкій	62	49	101	187	62	49	101	187	399	399
" Соколовскій	66	36	132	99	66	36	132	99	333	333
" Венгровскій	44	48	91	256	44	48	91	256	439	439
" Радинскій	61	20	112	172	61	20	112	172	365	365
" Константиновскій	44	25	132	80	44	25	132	80	281	281
" Бѣльскій	52	48	129	56	52	48	129	56	285	285
" Луковскій	168	62	151	365	168	62	151	365	746	746
" Влодавскій	175	164	239	180	175	164	239	180	758	758
" Гарволинскій	113	125	199	213	113	125	199	213	650	650
Итого	797	607	1310	1644	797	607	1310	1644	4358	4358

Браковъ, по временамъ года, совершено было наиболѣе зимою и наименѣе лѣтомъ.

II.

ПОДАТИ И НЕДОИМКИ.

А. Окладные и неокладные сборы.

Къ 1 Января 1884 года оставалось въ недоимкѣ:

окладныхъ	14,150 руб. 81 коп.
неокладныхъ	29,945 „ 44 „
итого	44,096 руб. 25 коп.

Въ теченіи 1884 года подлежало поступленію:

а) окладныхъ	715,314 руб. 89 коп.
б) неокладныхъ	106,345 „ 47 „
итого	821,660 руб. 36 коп.

Причислено:

а) окладныхъ:	недоимокъ . . .	14,969 руб. 5 коп.
	окладовъ . . .	5,249 " 5 "
	итого .	20,218 руб. 10 коп.
б) неокладныхъ:	недоимокъ . . .	46,136 руб. 65 коп.
	окладовъ . . .	1,650,166 " 29 "
	итого .	1,696,302 руб. 94 коп.
	а всего .	1,716,521 руб. 4 коп.

Исключено:

а) окладныхъ:	недоимокъ . . .	3,637 руб. 9 коп.
	окладовъ . . .	6,974 " 19 "
	итого .	10,611 руб. 28 коп.
б) неокладныхъ:	недоимокъ . . .	7,528 руб. 90 коп.
	окладовъ . . .	5,896 " 91 "
	итого .	13,425 руб. 81 коп.

Всего подлежало поступленію . . . 2,558,240 руб. 56 коп.

Сверхъ того, разсроченныхъ . . . 1,764 " — "

Въ то число поступило:

а) окладныхъ:	недоимокъ . . .	24,124 руб. 86 коп.
	окладовъ . . .	710,598 " 1 "
	итого .	734,722 руб. 87 коп.
б) неокладныхъ:	недоимокъ . . .	44,849 руб. 52 коп.
	окладовъ . . .	1,743,522 " 60 "
	итого .	1,788,372 руб. 12 коп.
	Всего .	2,523,094 руб. 99 коп.

Слѣдовательно осталось ко взысканію:

а) окладныхъ:	недоимокъ . . .	1,357 руб. 91 коп.
	окладовъ . . .	2,991 " 74 "
	итого .	4,349 руб. 65 коп.
б) неокладныхъ:	недоимокъ . . .	23,703 руб. 67 коп.
	окладовъ . . .	7,092 " 25 "
	итого .	30,795 руб. 92 коп.

разсроченныхъ 1,764 " — "

Всего не довзыскано . . . 36,909 руб. 57 коп.

Всего не довзыскаго 36,909 руб. 57 коп., то есть менѣе противъ 1883 года на 7,186 руб. 68 коп.; въ томъ числѣ экзекуціонныхъ штрафовъ отъ недоимокъ окладныхъ сборовъ, оставшихся на 1 Января 1885 года, 53 руб. 75 коп.

Б. Государственные и губернские сборы.

Въ Сѣдлецкой губерніи взимаются слѣдующіе сборы: транспортный государственный; губернскіе: квартирный, дорожный, страховой сборъ на расходы по прекращенію чумы на рогатомъ скотѣ, а также мѣстные сборы на содержаніе учреждений: гминный, училищный и божничный.

Транспортный сборъ.

Транспортный сборъ, поступающій въ государственный доходъ, на возмѣщеніе ассигнуемыхъ ежегодно по смѣтѣ Министерства Внутреннихъ Дѣлъ суммъ на расходы по пересылкѣ празднующихся и перевозкѣ отпускныхъ нижнихъ чиновъ, въ случаѣ призыва ихъ на дѣйствительную службу, взимался въ 1884 году по раскладкамъ, составленнымъ городскими магистратами и гминными управленіями и утвержденнымъ въ установленномъ порядкѣ. Норма этого сбора, распоряженіемъ Министра Внутреннихъ Дѣлъ, отъ 30 Іюня 1883 года, за № 2391, была опредѣлена въ 16 коп. съ каждаго городского и сельскаго дыма.

Въ отчетномъ году, подлежало къ поступленію по Сѣдлецкой губерніи транспортнаго сбора съ 74,551 дыма, всего 11,928 руб. 16 коп., въ счетъ каковой суммы поступило 11,895 руб. 23 коп. и осталось въ недоимкѣ къ 1 Января 1885 года 32 руб. 93 коп.

Вся сумма эта была распределена по уѣздамъ губерніи такимъ образомъ:

НАИМЕНОВАНИЕ УѢЗДОВЪ.	Подлежало къ поступленію.		Въ то число поступило.		Осталось въ недоимкѣ къ 1 Января 1885 г.	
	Съ каковаго числа дымовъ.	Сумма.	Рубли	копѣйки.	Рубли	копѣйки.
По городу Сѣдльцу	960	153 60	153	60	—	—
По уѣздамъ: Сѣдлецкому	6661	1065 76	1065	76	—	—
„ Венгровскому	7129	1140 64	1140	64	—	—
„ Соколовскому	6294	1007 4	1007	4	—	—
„ Константиновскому	6749	1079 84	1079	84	—	—
„ Бѣльскому	8338	1286 8	1275	68	10	40
„ Влодавскому	9612	1537 92	1515	39	22	53
„ Радницкому	8552	1368 32	1368	32	—	—
„ Луковскому	9597	1535 52	1535	52	—	—
„ Гарволинскому	10959	1753 44	1753	44	—	—
Итого	74551	11928 16	11895 23	32	93	

Въ теченіи 1884 года на пересылку празднующихся израсходовано 4,404 руб. 51 коп.

Квартирный сборъ.

Сборъ этотъ, согласно Высочайше утвержденному 31 Мая 1868 года, положенію о новой раскладкѣ онаго въ губерніяхъ Царства Польскаго и на основаніи распоряженія Министерства Внутреннихъ Дѣлъ, отъ 11 Сентября 1884 года, за № 9961, взимался:

а) съ домовладѣльцевъ въ городахъ II и III разрядовъ въ соразмѣрности 90% уплачиваемой ими полной подымной подати;

б) съ домовладѣльцевъ въ городахъ IV и V разрядовъ, въ размѣрѣ 45% той-же подати;

в) съ городскихъ промышленниковъ и торговцевъ, по 18% отъ чистаго дохода съ ихъ промысловъ;

г) съ владѣльцевъ имѣній, по $7\frac{2}{10}\%$, взимаемаго съ нихъ дворскаго основнаго поземельнаго налога.

д) съ сельскихъ обывателей I разряда, въ размѣрѣ 41½ коп. съ усадьбы;

е) съ сельскихъ обывателей II разряда, по 24 копѣйки съ усадьбы.

Взиманіе квартирнаго сбора въ городахъ и сельскихъ гминахъ было производимо по раскладкамъ, составленнымъ и утвержденнымъ въ порядкѣ, установленномъ ст. 5 и 9 положенія о раскладкѣ этого сбора.

Квартирнаго сбора съ прежнихъ лѣтъ

числилось въ недоимкѣ по губерніи

къ 1 Января 1884 г. 16,594 руб. 10 коп.

Въ 1884 году подлежало поступленію 54,370 „ 37 „

итого . 70,964 руб. 47 коп.

Въ счетъ этой суммы поступило . . 47,853 руб. 58 коп.

сложено со счетовъ 192 „ 28 „

итого . 48,045 руб. 86 коп.

Затѣмъ къ 1 Января 1885 года оста-

лось въ недоимкѣ 22,918 „ 61 „

Въ теченіи отчетнаго года израсходовано изъ суммъ квартирнаго сбора 42,954 руб. 67 коп. и къ 1 Января 1885 года осталось неудовлетворенныхъ расходовъ на сумму 1666 руб. 27 коп.

Примѣчаніе. Въ общей суммѣ расхода заключается: 48 руб. 75 коп. на административныя издержки, 900 р. 50 коп. пособія казнѣ, а именно: 200 руб. на содержаніе контрольныхъ учреждений и 700 руб. 50 коп. на содержаніе Министерства Внутреннихъ Дѣлъ и Губернскаго Правленія, а также квартирныя деньги: 952 руб. 56 коп. уѣзднымъ начальникамъ, 2520 руб. 30 коп. судебнымъ слѣдователямъ, 2405 руб. 45 коп. чинамъ крестьянскихъ учреждений, 144 руб. чинамъ земской стражи и 37,649 руб. 38 коп. отпущеннаго жителямъ и казнѣ квартирнаго за военный постой вознагражденія.

Дорожный сборъ.

Установленный, Высочайше утвержденными 19 Іюня 1870 года, правилами о содержаніи земскихъ дорогъ въ Привислянскомъ краѣ, взаменъ шарварковой натуральной повинности, дорожный сборъ, подъ названіемъ губернскаго земскаго дорожнаго сбора на постройку и содержаніе дорогъ I разряда, опредѣ-

ляется: съ сельскихъ обывателей въ размѣрѣ 15⁰/₀, взимаемыхъ съ основнаго поземельнаго налога и подымной подати, съ городскихъ — въ томъ же размѣрѣ, съ уплачиваемыхъ ими въ казну основной подати и контингенса ливерунковаго. Кромѣ того, на основаніи Высочайше утвержденнаго 27 декабря 1878 года журнала Комитета по дѣламъ Царства Польскаго, въ пользу губернскаго земскаго дорожнаго сбора, взимается въ казну 10⁰/₀ пошлинъ съ свидѣтельствъ на право торговли и промысловъ и за билеты на торговые и промышленныя заведенія.

Оборотъ суммъ 15⁰/₀ и 10⁰/₀ дорожнаго сбора былъ слѣдующій:

отъ 1883 года осталось	36,385 руб. 94 ³ / ₄ коп.
въ теченіи 1884 г. поступило	104,814 „ 20 „
итого	141,200 руб. 14 ³ / ₄ коп.

Въ теченіи 1884 года на сооруженіе новыхъ шоссеиныхъ дорогъ и мостовъ, на ремонтъ старыхъ и на содержаніе дорожной службы израсходовано 66,319 руб. 57 коп.

Затѣмъ, къ 1 Января 1885 года въ шести уѣздныхъ, одномъ окружномъ и губернскомъ казначействахъ оставалось въ наличности 74,880 „ 57³/₄ „
и въ недоимкѣ 9,272 „ 96¹/₂ „

Дорожный сборъ поступаетъ довольно исправно, взысканіе же недоимокъ производится посредствомъ секвестратора.

Распредѣленіе дорожнаго сбора по уѣздамъ губерніи представляется въ слѣдующемъ видѣ:

НАЗВАНІЕ УѢЗДОВЪ.	На 1884 годъ исчислено 15 ⁰ / ₀ дорожнаго сбора.		Къ 1-му Января 1885 г. остава- лось въ недоимкѣ.	
	Рубли и копейки.			
Сѣдлецкій	9160	3	1025	62
Соколовскій	8593	57	801	89 ¹ / ₂
Венгровскій	9040	86	309	68
Влодавскій	10395	67	1570	67
Гарволинскій	12937	62	930	49
Константиновскій	8747	97	385	60
Луковскій	11221	64	775	21
Бѣльскій	8258	77	2647	9
Радинскій	9370	85	826	71
Итого	87726	98	9272	96 ¹ / ₂

Страховой сборъ.

На основаніи Высочайше утвержденныхъ, 20 Іюля 1870 года, правилъ, страховой сборъ производится со всѣхъ недвижимостей, подлежащихъ обязательному застрахованію и взимается

съ страхователей по тарифу. Слѣдующая вѣдомость показываетъ стоимость застрахованныхъ въ 1884 году строеній:

НАИМЕНОВАНИЕ УБЗДОВЪ.	По городамъ и посадамъ.	По деревнямъ	Итого.
	Р у б л и.		
Сѣдлецкій	1475960	2286450	3762410
Соколовскій	429080	2156530	2585610
Венгровскій	460880	2494830	2955710
Луковскій	671970	2210580	2882550
Гарволинскій	834220	3427190	4261410
Влодавскій	942710	3100720	4043430
Радинскій	1277120	2491040	3768160
Бѣльскій	1279580	2678460	3958040
Константиновскій	509850	2348370	2858220
Итого	7881370	23194170	31075540

Количество и цѣнность строеній въ губерніи, противъ 1883 года, возвысилась въ отчетномъ году на 1,925,890 рублей.

Состояніе страхового капитала къ 1 января 1884 года находилось въ слѣдующемъ положеніи:

а) состояніе наличнаго страхового капитала:

Къ 1-му января 1884 года оставалось наличнаго капитала въ казначействахъ и Польскомъ Банкѣ 20,586 руб. 73 коп.
 въ теченіи 1884 года прибыло и поступило 564,905 „ 60½ „
 итого. 585,492 руб. 33½ коп.

Въ отчетномъ году израсходовано 573,736 „ 84 „

Затѣмъ, къ 1 января 1885 года осталось наличнаго капитала въ казначействахъ и Польскомъ Банкѣ 11,755 руб. 49½ коп.

б) поступленіе страхового сбора и другихъ случайныхъ доходовъ за отчетный годъ было слѣдующее:

Къ 1 января 1884 года оставалось въ недоимкѣ 15,298 руб. 29½ коп.
 по раскладкѣ на 1884 годъ, со включеніемъ другихъ доходовъ и перечисленій, должно было поступить 548,661 „ 61 коп.
 итого. 563,959 руб. 90½ коп.

Въ отчетномъ году поступило и сложено со счетовъ 544,783 „ 27 „

Затѣмъ, къ 1 января 1885 года осталось въ недоимкѣ 19,176 „ 63½ „

в) расходъ страховых суммъ, на уплату вознагражденій за сгорѣвшія строенія и разные случайные расходы, представляется въ слѣдующемъ видѣ:

Къ 1 января 1884 г. оставалось не выполненныхъ расходовъ на сумму	64,856 руб. 42½ коп.
въ теченіи отчетнаго года при- было къ израсходованію	664,852 „ 4 „
итого.	729,708 руб. 46½ коп.

Въ счетъ этой суммы выдано . . . 583,075 „ 42 „

Затѣмъ къ 1 января 1885 г. оста- лось невыполненныхъ расходовъ на сумму 146,633 „ 4½ „

Сборъ на расходы по прекращенію чумы на рогатомъ скотѣ.

Правилами, Высочайше утвержденными 20 Іюля 1870 г., установленъ сборъ на удовлетвореніе расходовъ по прекращенію чумы на рогатомъ скотѣ и на выдачу вознагражденій за убитый зачумленный скотѣ.

По составленнымъ въ 1884 году росписямъ, въ губерніи находилось крупнаго рогатаго скота, подлежавшаго обложенію сборомъ 345,494 штуки.

Сбора, съ недоимками прежнихъ лѣтъ, подлежало къ поступленію . . .	3,477 руб. 61 коп.
поступило	3,362 „ 53 „
осталось въ недоимкѣ	115 „ 8 „

Оборотъ суммъ по прекращенію чумы на рогатомъ скотѣ былъ слѣдующій:

Къ 1 января 1884 года находилось на лицо:

Въ казначействахъ	1,231 руб. 89¼ коп.
„ Польскомъ Банкѣ	50,858 „ 15½ „
„ Государственномъ Банкѣ	20,000 „ — „
„ отчетномъ году поступило сборовъ со скота	3,362 „ 3 „
„ штрафовъ за утайку скота.	— „ 50 „
„ процентовъ отъ капитала, хра- нящагося въ Банкахъ	1,975 „ 91¼ „
итого.	77,428 руб. 49½ „

Въ отчетномъ году произведено расхода:

На вознагражденіе скотовладѣль- цевъ за убитый скотѣ и другія издержки, вызванныя эпизоотіей	3 руб. 1 коп.
Перечислено въ государственный доходъ, въ пособіе казнѣ на со- держаніе чиновъ	4,120 „ — „
итого.	4,120 „ 1 „

Затѣмъ, къ 1 января 1885 года оставалось:

въ казначействахъ	471 руб. 41 ³ / ₄ коп.
„ Польскомъ Банкѣ	52,834 „ 6 ³ / ₄ „
„ Государственномъ Банкѣ	20,000 „ — „
Всего	73,305 руб. 48 ¹ / ₂ коп.

Божничный сборъ.

На содержаніе еврейскихъ раввиновъ, божницъ, больницъ и школъ, а также для оказанія бѣднымъ евреямъ пособій, установленъ, такъ называемый, божничный сборъ, уплачиваемый еврейскимъ населеніемъ посредствомъ складокъ.

Въ отчетномъ 1884 году оборотъ суммъ божничнаго дозора былъ слѣдующій:

Къ 1 января 1884 года оставалось:

наличными	2,960 руб. 6 ³ / ₄ коп.
въ недоимкѣ	13,792 „ 5 ³ / ₄ „

Въ отчетомъ году ожидалось къ поступленію съ недоимкою 1883 г.	52,077 „ 59 ³ / ₄ „
въ счетъ этой суммы поступило въ 1884 году	34,314 „ 77 ¹ / ₂ „
израсходовано въ отчетномъ году	31,509 „ 27 ¹ / ₂ „

Затѣмъ, къ 1 января 1885 года осталось:

наличными	5,765 „ 57 „
въ недоимкѣ	17,762 „ 82 ¹ / ₄ „

В. Городскіе доходы и расходы.

Городскіе доходы и расходы, въ отчетномъ году, производились по росписямъ и смѣгамъ, утвержденнымъ по губернскому городу Сѣдльцу Министерствомъ Внутреннихъ Дѣлъ, а по прочимъ городамъ Губернскимъ Правленіемъ.

По 12 городамъ Сѣдлецкой губерніи оборотъ суммъ былъ слѣдующій:

оставалось къ 1884 году	23,613 руб. 61 ¹ / ₄ коп.
въ 1884 году поступило	109,931 „ 65 ¹ / ₂ „
итого	133,545 руб. 26 ³ / ₄ коп.

Въ теченіи 1884 года израсходовано	111,838 „ 79 ¹ / ₄ коп.
осталось наличными	21,706 „ 47 ¹ / ₂ „
„ въ недоимкѣ	15,961 „ 33 ¹ / ₄ „

Въ сравненіи съ прошлымъ 1883 годомъ доходовъ поступило болѣе на 27,522 руб. 71 коп., расходовъ также произведено болѣе на 24,902 руб. 77¹/₂ коп. Доходы увеличились влѣдствіе большаго поступленія сборовъ съ протеста векселей

и разнаго рода актовъ, а равно и потому, что чинши съ оброчныхъ статей, отдаваемыхъ въ арендное содержаніе, возвысились и кромѣ того вытребовано изъ Польскаго Банка часть запаснаго капитала; въ расходахъ-же послѣдовало увеличеніе по случаю болѣе значительныхъ выдачъ на благоустройство городовъ.

Городскія кассы къ концу отчетнаго года имѣли на храненіи въ Польскомъ Банкѣ: капиталовъ, обращающихся изъ 4% — 21,726 руб. 64 коп. и изъ 3% — 116,619 руб. 11 коп.; противъ прошлаго года первые увеличились на 420 руб. 40 к., а послѣдніе уменьшились на 16,289 руб. 37³/₄ коп.

Источники образованія городскихъ доходовъ были слѣдующіе: а) сборы съ городскихъ имуществъ и оброчныхъ статей, б) каноновый сборъ съ торговцевъ и промышленниковъ, в) вспомогательная по нѣкоторымъ городамъ складка съ жителей на пополненіе недостатка суммъ на содержаніе городской администраціи, г) дополнительные платежи къ подымной подати и патентному сбору, д) сборъ съ протеста векселей, засвидѣтельствованія и явки разнаго рода актовъ.

Оборотъ суммъ по каждой городской кассѣ въ частности показанъ въ прилагаемой вѣдомости, подъ № 4.

Г. Акцизные сборы.

Сѣдлецкая губернія раздѣлена на три акцизные округа, подчиненные Управляющему акцизными сборами Варшавской и Сѣдлецкой губерній.

Въ губерніи, какъ выше сказано, дѣйствовали: 1 свеклосахарный, 61 винокуренныхъ, 57 пивоваренныхъ и 4 медоваренныхъ заводовъ, съ которыхъ поступило акциза:

съ вина и спирта	1,715,938 руб. 52 коп.
„ пивоваренія	57,918 „ — „
„ медоваренія	105 „ 50 „
дополнительнаго акциза съ водочныхъ издѣлій	450 „ 43 „
патентнаго сбора	71,317 „ — „
акциза съ сахарнаго песка патентнаго сбора съ сахарнаго завода	44,060 „ 89 „
пени за несвоевременный взносъ акциза	338 „ 93 „
отъ продажи табачно-акцизныхъ свидѣтельствъ и марокъ	330 „ — „
штрафныхъ и конфискаціонныхъ денегъ, а равно случайныхъ поступлений	10,954 „ — „
	733 „ 64 „
итого всѣхъ акцизныхъ доходовъ	1,906,199 руб. 91 коп.

По сравненіи акцизныхъ доходовъ съ прошлымъ 1883 годомъ оказалось, что въ отчетномъ году поступило таковыхъ:

Б о л ъ е:

дополнительнаго акциза съ водочныхъ издѣлій . . .	1,399 руб. 93 коп.
патентнаго сбора . . .	77 " — "
акциза съ сахарнаго песка .	7,702 " 28 "
пени за несвоевременный взносъ акциза . . .	325 " 95 "
отъ продажи табачно-акцизныхъ свид. и марокъ .	259 " — "

М е н ъ е:

съ вина и спирта . . .	436,637 руб. 45 коп.
" пивоваренія . . .	16,048 " 60 "
" медоваренія . . .	11 " — "
патентнаго сбора съ сахарнаго завода . . .	22 " 97 "
штрафныхъ и конфискаціонныхъ денегъ и случайныхъ поступленій . . .	272 " 49 "

Всего-же акциза, въ отчетномъ году, поступило менѣе противъ 1883 года на 443, 228 руб. 35 коп.

Число заведеній для выдѣлки и продажи издѣлій, обложенныхъ акцизомъ, кромѣ винокуренныхъ, пивоваренныхъ, медоваренныхъ и водочнаго заводовъ, въ отчетномъ году было 3,620, а именно:

оптовыхъ складовъ	39
ренсковыхъ погребовъ	46
шинковъ и корчемъ	1237
погребовъ съ русскими винами . . .	—
трактировъ	147
портерныхъ и пивныхъ лавокъ . . .	44
буфетовъ	11
табачныхъ лавокъ и лавочекъ съ раскурочною продажею	2096

Д. Отправленіе натуральныхъ повинностей.

Квартирная повинность.

Жители Сѣдлецкой губерніи въ отчетномъ году отбывали слѣдующія натуральныя повинности: квартирную, подводную и воинскую.

Въ теченіи 1884 года въ предѣлахъ Сѣдлецкой губерніи были расположены на квартирахъ слѣдующія части:

- а) штабъ 17 пѣхотной дивизіи, въ г. Сѣдльцѣ;
- б) управленіе 1 бригады той-же дивизіи, въ г. Сѣдльцѣ;
- в) 65 пѣхотный Московскій полкъ, въ гор. Межирѣчьѣ, съ размѣщеніемъ частей по окрестнымъ деревнямъ;

г) 66 пѣхотный Бутырскій полкъ, въ гор. Сѣдльцѣ, съ размѣщеніемъ частей по окрестнымъ деревнямъ;

д) 17 артиллерійская бригада: штабъ бригады, 1-ая и 6-ая батареи, въ гор. Бѣлѣ; 2-ая въ городѣМ ежирѣчѣ; 3 и 4-ая въ гор. Радинѣ и 5-ая въ гор. Луковѣ;

е) 18 и 21 дивизионные летучіе артиллерійскіе парки, въ гор. Тересполь;

ж) 34 резервный пѣхотный баталіонъ: штабъ и двѣ роты въ гор. Сѣдльцѣ и одна рота въ гор. Бѣлѣ, и

з) 5 сотня Донскаго казачьяго № 13 полка, въ гор. Тересполь.

Вообще, въ теченіи отчетнаго года, были доставлены квартиры жителями губерніи для:

генераль-лейтенанта	1
генераль-маіоровъ	2
штабъ-офицеровъ	91
оберъ-офицеровъ	365
нижнихъ чиновъ	9428
чиновниковъ разныхъ вѣдомствъ	41

459

и помѣщеній для 758 лошадей и 327 повозокъ.

Квартиры и помѣщенія для разныхъ воинскихъ заведеній, кромѣ домовъ частныхъ владѣльцевъ, были занимаемы и въ домахъ казенныхъ и общественныхъ.

Жители и казна, за отведенныя въ домахъ ихъ квартиры и разныя помѣщенія, пользовались вознагражденіемъ изъ суммъ квартирнаго сбора и казенныхъ, въ размѣрѣ, определенномъ установленными тарифами, а именно: за квартиры и казарменные помѣщенія по тарифу, приложенному къ положенію о новой раскладкѣ квартирнаго сбора въ губерніяхъ Царства Польскаго, Высочайше утвержденному 31 мая 1868 г., за помѣщенія-же для канцелярій и другихъ военныхъ заведеній, а также лазаретовъ, по тарифамъ №№ 1 и 2, приложеннымъ къ положенію о снабженіи войскъ отопленіемъ, освѣщеніемъ и соломою, утвержденному б. Совѣтомъ Управленія Царства Польскаго 9 (21) сентября 1866 года.

Общая сумма квартирнаго вознагражденія за 1884 годъ была:

а) изъ суммъ квартирнаго сбора:

жителямъ	37,532 руб. 8 коп.
казнѣ	117 „ 30 „
итого	37,649 руб. 38 коп.

б) изъ суммъ казны:

жителямъ	16,320 руб. 62 коп.
казнѣ	617 „ 62 „
итого	16,938 руб. 24 коп.

а всего 54,587 руб. 62 коп.

Обязанность наблюдать за правильнымъ и уравнительнымъ распределеніемъ на жителей натуральной квартирной повинности возложена: въ городахъ, на основаніи постановленія б. Совѣта Управленія отъ 22 сентября (4 октября) 1883 года, на мѣстныхъ квартирныхъ депутаціи, въ посадахъ-же и селеніяхъ, согласно распоряженію Члена—завѣдывающаго дѣлами б. Учредительнаго Комитета, отъ 31 декабря 1869 г., за № 189, о порядкѣ приведенія въ дѣйствіе Высочайшаго указа 1 іюня того-же года о переименованіи городовъ въ посады, а равно ст. 12 вышеупомянутаго Положенія о новой раскладкѣ квартирнаго сбора, на мѣстныхъ гминныхъ войтовъ съ солтысами, пользующихся въ этомъ отношеніи правами членовъ городскихъ квартирныхъ коммисій.

Подводная повинность.

Подводная повинность, согласно дѣйствующимъ въ Царствѣ Польскомъ узаконеніямъ, отбывалась жителями городовъ, селеній и посадовъ по установленной очереди. Наблюденіе за уравнительнымъ распределеніемъ этой повинности возложено на мѣстныя власти. Поставка подводъ въ отчетномъ году была двойкая: платная и неплатная.

Согласно утвержденнымъ б. Совѣтомъ Управленія 22 апрѣля (4 мая) 1853 г., правиламъ для взиманія войсками обывательскихъ подводъ въ Царствѣ Польскомъ, за поставленныя для войскъ подводы производима была плата самими-же войсками, при взятіи подводъ, по 4 коп. за пароконную и по 2 коп. за одноконную съ каждой версты.

На основаніи постановленія б. Учредительнаго Комитета, состоявшагося въ 186 засѣданіи 2 мая 1867 г., по ст. 1100, взимались обывательскія лошади, съ уплатою прогоновъ по почтовой цѣнѣ, чинами акцизныхъ управленій, а также учрежденій по крестьянскимъ дѣламъ, при разъѣздахъ ихъ по дѣламъ службы.

Безплатныя подводы были доставляемы слѣдующія:

1) на основаніи постановленія б. Учредительнаго Комитета отъ 15 октября 1866 года: а) врачамъ—при поѣздкахъ для производства судебно-медицинскихъ изслѣдованій о скоропостижно умершихъ и о найденныхъ мертвыхъ тѣлахъ; а) ветеринарнымъ врачамъ—въ случаѣ появленія скотскихъ болѣзней;

2) на основаніи постановленія того-же Комитета отъ 28 мая 1868 г., нижнимъ чинамъ жандармскихъ управленій— при разъѣздахъ ихъ по дѣламъ службы, по предьявленіи выданныхъ имъ губернаторомъ открытыхъ предписаній.

Въ теченіи отчетнаго года жителями губерніи поставлено подводъ:

платныхъ	5881
безплатныхъ	7291
итого	<u>13172</u>

Менѣ противъ 1883 года на 691 подводу.

Отбываніе подводной повинности повсемѣстно по губерніи устроено такъ, что эта повинность распредѣляется съ соблюденіемъ надлежащей уравнительности, во первыхъ между городами и гминами въ уѣздахъ и затѣмъ между жителями, при чемъ не допускается никакой разницы по выполнению очереди городами и гминами.

Воинская повинность.

На основаніи Высочайше утвержденнаго, въ 1 день января 1874 года, устава о воинской повинности, въ 1884 году произведенъ былъ призывъ по жеребью молодыхъ людей къ исполненію этой повинности.

Дѣйствія по призыву отчетнаго года были начаты 1 ноября и окончены всѣми 9-ю уѣздными по воинской повинности присутствіями 18 числа того-же мѣсяца.

По разверткѣ годоваго призыва, составленной на основаніи предложенія Министра Внутреннихъ Дѣлъ, отъ 23 іюля 1884 года за № 1971, изъ Сѣдлецкой губерніи было назначено къ поступленію на службу 2048 новобранцевъ въ постоянныя войска; въ то число поступило 2033, осталось въ недоборѣ 15.

О результатахъ выполненія сего призыва прилагается подробная вѣдомость, подъ № 6.

III.

ОБЩЕСТВЕННОЕ БЛАГОУСТРОЙСТВО И БЛАГОЧИНІЕ.

А. Казенныя и общественныя зданія и городское благоустройство.

Казенныхъ зданій, подвѣдомственныхъ Губернскому Правленію, въ губерніи состоитъ 6, изъ коихъ два заняты подъ помѣщеніе Губернскаго Правленія съ квартирою Г. Начальника губерніи, губернскаго по крестьянскимъ дѣламъ присутствія и канцеляріи губернскаго совѣта общественнаго призрѣнія, а въ остальныхъ четырехъ (изъ коихъ три подуховныя), помѣщаются уѣздныя управленія: Венгровское, Влодавское, Константиновское и Луковское.

Общественныхъ городскихъ зданій въ городахъ Сѣдлецкой губерніи состоитъ 6-ть, изъ которыхъ 4 заняты подъ помѣщеніе городскихъ управленій, 1 подъ воинскія казармы и 1 подъ помѣщеніе городской гауптвахты, а также подъ помѣщеніе общественнаго собранія (клуба) и частнаго лица, по найму, отъ города.

Въ отчетномъ году произведена ремонтровка казенныхъ зданій: Губернскаго Правленія на сумму 1398 руб. 50 коп. и Влодавскаго уѣзднаго Управленія на сумму 1343 руб. 67 коп.; всего произведено работъ въ сказанныхъ зданіяхъ на сумму 2742 руб. 17 коп., каковая сумма отнесена на отпущенный Министерствомъ Внутреннихъ Дѣлъ кредитъ, по § 24 ст. 2

смѣты того-же Министерства на 1884 годъ. За помѣщеніе уѣздныхъ управленій въ частныхъ домахъ, по найму, уплачено казною изъ кредита, по § 24 ст. 3 смѣты Министерства Внутреннихъ Дѣлъ 1884 г.: за Бѣльское — 675 руб., Гарволинское — 750 руб., Радинское — 400 руб., Соколовское — 700 руб. и Сѣдлецкое — 800 руб. а всего 3325 руб. На ремонтное содержаніе казенныхъ зданій, на мелкія починки и поправки, а также на содержаніе чистоты израсходовано: двухъ зданій Губернскаго Правленія: 2094 руб., Луковскаго уѣзднаго Управленія — 253 руб., Венгровскаго — 276 руб., Влодавскаго — 271 руб. и Константиновскаго — 180 руб., а всего 3074 р.

Изъ болѣе важныхъ работъ по городскому благоустройству, по утвержденнымъ въ установленномъ порядкѣ проектамъ и съ разрѣшенія подлежащихъ властей, въ отчетномъ году произведены, на средства городскихъ кассъ, слѣдующія: а) въ гор. Сѣдлецѣ—работы по устройству тротуаровъ на улицахъ: Варшавской, Пенкной, Старовойской, Шпитальной, Проѣздной и Жидовской, на сумму 10,600 руб., б) по починкѣ помѣщенія Сѣдлецкой пожарной стражи на 220 руб. 42 коп., в) по починкѣ моста на рѣкѣ Кржнѣ въ гор. Межирѣчьѣ, на 694 руб. 72 коп., г) часть работъ по постройкѣ и ремонту городскихъ зданій въ гор. Парчевѣ, на 1483 руб., д) по починкѣ городской скотобойни въ гор. Сѣдльцѣ, на 501 руб., е) по починкѣ мебели на городской гауптвахтѣ въ гор. Сѣдльцѣ на 184 руб. ж) по вымощенію Русской улицы въ гор. Венгровѣ, на 298 руб., а всего произведено работъ по городамъ Сѣдлецкой губерніи на сумму 13,981 руб. 14 коп.

Костелы и костельныя строенія.

По постройкѣ и починкѣ костеловъ и приходскихъ зданій производились въ отчетномъ году слѣдующія работы:

А. съ разрѣшенія Министра Внутреннихъ Дѣлъ:

1) произведена постройка каменнаго приходскаго костела въ сел. Збучинѣ, Сѣдлецкаго уѣзда, на сумму 36,355 руб. 40 коп., изъ которыхъ въ $\frac{9}{10}$ частяхъ смѣтной суммы расходъ отнесенъ на прихожанъ и въ $\frac{1}{10}$ части на ктитора прихода.

2) По ремонту каменнаго приходскаго костела въ сел. Нивискахъ, Сѣдлецкаго уѣзда, на сумму 4429 руб. 32 коп.;

3) Перестройка часовни приходскаго костела въ сел. Собѣшинѣ, Гарволинскаго уѣзда, на сумму 18,773 рублей 29 коп.

Б. Съ разрѣшенія Варшавскаго Генераль-Губернатора, произведена починка костела въ Сосновицкомъ приходѣ, Влодавскаго уѣзда, на сумму 300 рублей.

Г. Съ разрѣшенія Сѣдлецкаго Губернскаго Правленія:

Произведены починки костеловъ, ремонтровки настоятельскихъ помѣщеній и устроена каменная ограда кладбища въ слѣдующихъ приходахъ: въ Сѣдлецкомъ—произведена ремонтровка костела и обновленъ алтарь, на сумму 2969 руб. 96 к.; произ-

ведена капитальная ремонтровка каменного кладбищенскаго дома въ г. Сѣдльцѣ, на сумму 656 р. 32 к., произведена постройка жилого дома для настоятеля и викарія въ Сухожебрахѣ, Сѣдлецкаго уѣзда, на сумму 2969 руб. 18 коп.; расширено кладбище и устроена каменная ограда вокругъ онаго въ приходѣ Тржебѣшовѣ, Луковскаго уѣзда, на сумму 2408 руб. 41 1/2 к.; того-же уѣзда, въ приходяхъ: Мясковскомъ построенъ новый каменный домъ для настоятеля прихода и передѣланъ старый деревянный домъ для костельной приелуги, на сумму 2937 руб. 40 коп. и Станинскомъ произведена починка каменной колокольни на сумму 200 руб.; Соколовскаго уѣзда, въ приходяхъ: Розбитый-Камень — построенъ деревянный домъ для настоятеля прихода, на сумму 2596 руб. 32 коп., въ Венгровскомъ — построенъ новый деревянный домъ для настоятеля прихода, на сумму 1163 руб. 55 коп. и въ Скржешевскомъ произведена ремонтровка настоятельскаго дома, на сумму 299 руб. 24 коп.; Константиновскаго уѣзда, въ приходяхъ: Сарнакскомъ построенъ каменный домъ для настоятеля прихода, на сумму 2914 руб. 72 коп., Годыновскомъ — произведена починка деревяннаго костела, на сумму 784 руб. 6 коп., Гушлевскомъ — произведены работы по постройкѣ колокольни и ограды вокругъ костела, на сумму 2737 руб. 10 к. и Яновскомъ — произведена починка костела, на сумму 2734 руб. 12 к.; въ Ласкаржевскомъ приходѣ, Гарволинскаго уѣзда, произведены работы по расширенію каменнаго костела, на сумму 2992 руб. 29 к. Всего-же въ отчетномъ году произведено работъ на сумму 88,221 руб. 1 1/2 коп.

Б. Дороги, мосты и переправы.

По Сѣдлецкой губерніи пролегаютъ слѣдующія части желѣзнодорожнаго пути:

Варшавско-Тереспольской, протяженіемъ	137,5 верстѣ
Варшавско-Петербуржской	28 „
Ивангородской	53 „
Привислянской	52 „

Общая сложность желѣзно-дорожнаго пути, пролегающаго по губерніи, составляетъ 270,5 верстѣ.

Протяженіе государственныхъ трактовъ, противу показаннаго по отчету за 1883 годъ, не увеличилось и составляетъ всего 180 верстѣ.

Прочія земскія дороги раздѣлены на три разряда, изъ коихъ дороги 1-го разряда, состоящія въ завѣдываніи Губернскаго Правленія, сооружаются и содержатся на счетъ земскаго дорожнаго сбора, дороги эти въ губерніи слѣдующія:

	Общее протяженіе до- роги.	Сооружено вновь шоссе.	
		по 1884 годѣ.	въ 1884 г.
а) Сѣдлецко-Люблинская, отъ гор. Сѣдльца, чрезъ города Луковъ, Радинъ, до перевоза на рѣкѣ Вепржѣ, въ пунктѣ Невенглошъ, или до границы Люблинской губерніи, по направленію въ гор. Люблинъ	59 $\frac{422}{500}$	42 $\frac{354}{500}$	10 $\frac{113}{500}$
б) Сѣдлецко-Лоховская, отъ гор. Сѣдльца, чрезъ Соколовъ, Венгровъ, до станціи Лоховъ на Варшавско-Петербургской желѣзной дор.	71 $\frac{482}{500}$	71 $\frac{482}{500}$	
в) Сѣдлецко-Гарволинская, отъ г. Сѣдльца, чрезъ Сточекъ, до Гарволина	65 $\frac{426}{500}$	51 $\frac{290}{500}$	
г) Сѣдлецко-Лосицкая, отъ города Сѣдльца, чрезъ пос. Морды, въ Лосицы	29 $\frac{402}{500}$	29 $\frac{402}{500}$	
д) Луковско-Желеховская, отъ города Лукова, чрезъ г. Желеховъ, въ Гончицы на Варшавско-Люблинскомъ государственномъ трактѣ, съ подъѣздною въ Соболевъ	56 $\frac{375}{500}$	52 $\frac{373}{500}$	
е) Радинско-Межирѣчская, отъ г. Радина въ Межирѣчье	25 $\frac{368}{500}$	25 $\frac{368}{500}$	
ж) Яновско-Бѣльская, отъ посада Яновъ въ гор. Бѣлу	18 $\frac{498}{500}$	18 $\frac{498}{500}$	
з) Хотыловско-Влодавская, отъ ст. Варшавско-Тереспольской желѣзной дороги Хотыловъ, чрезъ Пищаць, Славатыче, гор. Влодаву и далѣе до границы Люблинской губерніи, по направленію въ городъ Холмъ (съ вѣтвью отъ дер. Крживая-Вулька до Яблочинскаго православнаго монастыря)	74 $\frac{42}{500}$	48 $\frac{487}{500}$	
и) Венгровско-Калушинская, отъ гор. Венгрова чрезъ пос. Ливъ, къ Варшавско - Брестскому государственному тракту въ пунктѣ Баракъ-Тржебуцкій	23 $\frac{397}{500}$	14 $\frac{331}{500}$	9 $\frac{118}{500}$ ^{1/1}
к) Бѣльско-Ломазская, отъ гор. Бѣлы въ пос. Ломазы	15 $\frac{223}{500}$	15 $\frac{223}{500}$	
л) Сѣдлецкая подъѣздная, къ станціи желѣзной дороги	1 $\frac{40}{500}$	1 $\frac{40}{500}$	
м) Межирѣчская подъѣздная, къ станціи желѣзной дороги	2	2	

н) Бѣльская подъѣздная, къ станціи желѣзной дороги	$1 \frac{393}{500}$	$1 \frac{393}{500}$	
о) Подъѣздная отъ Брестскаго государственнаго тракта къ станціи Котунь Варшавско - Тереспольской желѣзной дороги	$2 \frac{360}{500}$	$2 \frac{360}{500}$	
п) Подъѣздная отъ Люблинскаго государственнаго тракта къ станціи Пилява Привислянской желѣзной дороги	$2 \frac{271}{500}$	$2 \frac{271}{500}$	
Итого .	$452 \frac{199}{500}$	$382 \frac{372}{500}$	$19 \frac{231 \frac{6}{7}}{500}$

Дороги II-го разряда содержатся на счетъ, такъ называемой, гминной повинности и таковыхъ въ губерніи имѣется до 1800 верстъ. Содержаніе-же дорогъ III-го разряда, или проселочныхъ, лежитъ на обязанности владѣльцевъ земель, по коимъ дороги эти пролегаютъ.

Дороги какъ I-го, такъ и II-го разрядовъ, какъ соединяющія большіе государственные тракты и ведущія къ желѣзнымъ дорогамъ, или къ сплавленнымъ рѣкамъ, имѣютъ большую важность въ административномъ, торговомъ и промышленномъ отношеніяхъ.

На дорогахъ I-го разряда имѣется 247 мостовъ, изъ коихъ 209 на деревянныхъ устояхъ и 38 на каменныхъ устояхъ.

Тарифныхъ мостовъ находится въ губерніи 9, изъ коихъ: а) на рѣкѣ Ливцѣ, подъ пос. Ливъ 3 моста въ частномъ владѣніи; б) въ гор. Гарволинѣ 1, съ доходомъ въ казну 600 р. въ годъ; в) въ гор. Тересполь 1, собственность казны, съ доходомъ 675 руб. въ годъ; г) въ гор. Парчевѣ 1, съ доходомъ въ городскую кассу 30 руб. 18 коп. въ годъ; д) въ пос. Островѣ 1, съ доходомъ въ посадскую кассу 114 руб. 70 к. въ годъ; е) на рѣкѣ Вепржѣ подъ пос. Коцкъ 1, съ доходомъ въ посадскую кассу 312 руб. въ годъ; ж) на рѣкѣ Вепржѣ, въ п. Вепржѣ, въ пос. Лысобыки 1, съ доходомъ въ посадскую кассу 210 р. въ годъ.

Средняя стоимость версты вновь сооруженныхъ дорогъ составляетъ 3000 руб. и моста 280 руб. Средняя стоимость версты по содержанію дорожной службы и по ремонту дорогъ и мостовъ составляетъ 300 руб. На одну квадратную версту приходится земскихъ дорогъ I и II разрядовъ $1 \frac{63}{500}$ верстъ.

Болѣе важныя земскія дороги, кромѣ дорогъ I-го разряда, суть слѣдующія: 1) отъ Венгорова, чрезъ Ливъ, до Янова; 2) отъ Венгорова, чрезъ пос. Мѣдзну и Коссовъ, до Нура; 3) отъ селенія Войцѣшкова, чрезъ пос. Адамовъ, сел. Подледовъ, до перевоза на рѣкѣ Вепржѣ около Баранова; 4) отъ крѣпости Ивангорода, чрезъ Подледовъ, Поиздовъ и п. Коцкъ, въ Радинь;

5) отъ Лукова чрезъ дер. Свидры и Крживду, въ Рыки; 6) отъ г. Радина въ Влодаву и 7) отъ гор. Межир'чья въ Влодаву.

В. Почты.

Въ Сѣдлецкой губерніи находятся слѣдующія почтовые учреждения:

губернская почтовая контора	1
уѣздныя конторы — 3-го класса	1
„ „ 4-го „	2
почтовыхъ отдѣленій	5
станцій, съ приѣмомъ и выдачею всякаго рода корреспонденціи	16
итого	25

Почтовыхъ ящиковъ, для опусканія простой корреспонденціи 53

Лицъ, служащихъ въ почтовыхъ учрежденіяхъ было:

чиновниковъ	18
станціонныхъ смотрителей	17
почталіоновъ	23
итого	58

Почтовыхъ станцій въ губерніи находится 25, а именно:

станцій безъ лошадей	8
„ съ лошадьми	17

На всѣхъ почтовыхъ станціяхъ, въ отчетномъ году, содержалось:

лошадей	68
почтарей	35

Въ теченіи года отпущено лошадей:

подъ почты	15249
„ эстафеты	10
„ проѣзжающихъ	723

Протяженіе почтовыхъ трактовъ въ губерніи составляетъ:

	верстъ.
по желѣзнымъ дорогамъ	256
„ шоссейныхъ	180
„ грунтовымъ	253

По означеннымъ трактамъ, въ теченіи отчетнаго года, пройдено почтами:

по желѣзнымъ дорогамъ	182,503
„ шоссейнымъ	86,420
„ грунтовымъ	77,638

Разнаго рода корреспонденцій получено и отправлено было:

I. Внутренней:

	Отправлено:	Получено:
а) иногородной		
писемъ закрытыхъ оплаченныхъ	—	386,493
„ не вполне оплаченныхъ .	—	592
„ бесплатныхъ	—	228,115
„ заказныхъ	—	23,610
„ открытыхъ	—	93,385
бандерольныхъ отправлений . .	—	43,325
денежныхъ и цѣнныхъ пакетовъ	34,965	32,762
цѣнность таковыхъ въ рубляхъ	9,228,573	8,938,049
посылокъ и узловъ цѣнныхъ .	3,005	6,084
цѣнность таковыхъ въ рубляхъ	44,067	61,510
посылокъ безъ цѣны	6,816	5,974
абониментныхъ періодическихъ изданій	7,410	480,547
эстафетъ	10	10
б) городской:		
писемъ закрытыхъ	5,944	—
„ заказныхъ	1,174	—
„ открытыхъ	94	—
бандерольныхъ отправлений . .	186	—
денежныхъ и цѣнныхъ пакетовъ	186	—
цѣнность таковыхъ въ рубляхъ.	2,460	—

II. Международной:

писемъ франкированныхъ	25,589	24,084
„ нефранкированныхъ	286	1,462
„ рекомендованныхъ	2,727	3,007
„ открытыхъ	7,543	7,776
бандерольныхъ отправлений . . .	1,094	10,008
денежныхъ и цѣнныхъ пакетовъ	1,276	804
цѣнность таковыхъ въ рубляхъ.	75,452	167,960
посылокъ частныхъ	60	82
цѣнность таковыхъ въ рубляхъ.	2,030	10,835
посылокъ безъ цѣны	1	49

Оборотъ почтовыхъ суммъ въ отчетномъ году былъ слѣдующій:

П Р И Х О Д Ъ:

За почтовые марки	14,599 руб. 89 коп.
„ штемцельные конверты	10,107 „ 30 „
„ бланки для открытыхъ писемъ	3,236 „ 75 „
„ пересылку корреспонденціи, неоплаченной штемцелью или марками	3,997 „ 51 „
„ періодическія изданія	— „ — „
„ страхованіе	8,574 „ 75 „
„ росписки въ пріемъ на почту корреспонденціи	2,450 „ 52 „
„ эстафеты	24 „ 5 „
разные доходы	308 „ 77 „
итого	43,299 руб. 54 коп.

РАСХОДЪ:

на содержаніе личнаго состава	14,127 руб. 58 коп.
„ хозяйственные расходы	5,129 „ 34 „
„ на вознагражденіе за утрачен- ную на почтѣ страховую кор- респонденцію	30 „ — „
„ прогоны за возку почтѣ и эста- фетъ	9,853 „ 1 „
„ дѣленіе нижнихъ почтовыхъ служителей	3 „ 50 „
„ разные расходы	1,645 „ — „
итого	<u>30,788 руб. 43 коп.</u>

Г. Народная нравственность.

По свѣдѣніямъ сообщеннымъ Прокуроромъ Сѣдлецкаго Окружнаго Суда видно, что въ отчетномъ году въ Сѣдлецкой губерніи совершено было 14,155 преступленій. Изъ числа дѣлъ по этимъ преступленіямъ 301 находилось въ производствѣ въ общихъ судебныхъ учрежденіяхъ и 13,854 въ двухъ мировыхъ сѣздахъ.

Въ числѣ преступленій заключаются:

а) по дѣламъ, находившимся въ общихъ судебныхъ учрежденіяхъ:

святотатство, разрытіе могилъ и ограбленіе мертвыхъ тѣлъ	2,
лжеприсяга	4,
сопротивленіе распоряженіямъ правительства и неповиновеніе установленнымъ влас- тямъ	28,
неуваженіе къ присутственнымъ мѣстамъ и чиновникамъ при отправленіи должности	21,
присвоеніе власти и составленіе подложныхъ указовъ, предписаній и другихъ бумагъ	1,
похищеніе бумагъ и вещей изъ присутствен- ныхъ мѣстъ, сорваніе печатей и поста- новленныхъ или приложенныхъ по распо- ряженію правительства знаковъ	3,
взломъ тюремъ, уводъ и побѣгъ находящихся подъ стражею или надзоромъ	7,
неисполненіе указовъ, предписаній и закон- ныхъ по службѣ требованій	1,
превышеніе и бездѣйствіе власти	6,
проступки должностныхъ лицъ, при храненіи и управленіи ввѣряемаго имъ по службѣ имущества	1,
подлоги по службѣ	2,
нарушенія постановленій о питейномъ сборѣ	2,
нарушеніе постановленій объ акцизѣ съ табаку	3,
нарушеніе общественнаго спокойствія, поряд- ка и ограждающихъ оныя постановленій	4,

нарушенія постановленій, ограждающихъ общественную нравственность	2,
нарушенія уставовъ торговыхъ	3,
смертоубійство	7,
нанесеніе увѣчья, ранъ и другихъ поврежденій здоровья	12,
оскорбленія чести и цѣломудрія женщинъ, личная обида и клевета	7,
преступленія противъ брачнаго союза	1,
злоупотребленія родительской власти и преступленія дѣтей противъ родителей	3,
истребленіе и поврежденіе чужаго имущества поджогомъ или другимъ образомъ	8,
похищеніе чужаго имущества	1,
разбой	1,
грабежъ	9,
кража	123,
мошенничество	3,
преступленія и проступки по договорамъ и другимъ обязательствамъ	5,
проступки, изъятыя изъ разбирательства мировыхъ судей и гминныхъ судовъ	31,

Изъ числа лицъ, сужденныхъ за эти преступленія, осуждено и приговорено 246 человекъ, въ томъ числѣ 212 мужчинъ и 34 женщины, къ слѣдующимъ наказаніямъ:

къ каторжнымъ работамъ на заводахъ	1,
на поселеніе въ отдаленныя мѣста Сибири	1,
на поселеніе въ мѣста не столь отдаленныя Сибири	1,
къ отдачѣ въ исправительныя арестантскія роты	63,
къ отдачѣ въ рабочій домъ	21,
къ заключенію въ смирительномъ домѣ, безъ ограниченія правъ состоянія	4,
къ заключенію въ тюрьмѣ:	
съ лишеніемъ правъ состоянія	20,
безъ лишенія правъ состоянія	85,
къ аресту	28,
къ выговорамъ, замѣчаніямъ, внушеніямъ и денежнымъ взысканіямъ	11,
къ исключенію изъ службы	1,
къ другимъ наказаніямъ	10,

б) по преступленіямъ, находившимся въ мировыхъ сѣздахъ и гминныхъ судахъ:

оскорбленіе полицейскихъ и другихъ стражей, а также служителей судебныхъ и правительственныхъ мѣстъ	20,
прочіе проступки противъ порядка управленія	761,
проступки противъ общественнаго благо-	

устройства, народнаго здравія и личной безопасности	611,
проступки противъ благочинія, порядка и спокойствія	372,
о паспортахъ	9,
нарушенія уставовъ казенныхъ управленій	332,
оскорбленія чести, угрозы и насилія	6271,
проступки противъ правъ семейственныхъ	31,
самовольное пользованіе чужимъ имуществомъ	1433,
похищеніе и поврежденіе лѣса	1113,
кражи, мошенничества и обманы	2901,

Изъ числа лицъ, совершившихъ означенныя преступленія и проступки, было осуждено 8595 человекъ.

Д. Тюрьмы, аресты и этапы.

Въ Сѣдлецкой губерніи въ 1884 году состояло двѣ тюрьмы 3-го разряда, одна въ гор. Сѣдльцѣ, на 175 и другая въ гор. Бѣлѣ на 108 арестантовъ.

Сѣдлецкая тюрьма помѣщается въ казенномъ, специально на этотъ предметъ возведенномъ зданіи, по одиночной системѣ; для Бѣльской-же нанимается помѣщеніе въ частномъ каменномъ зданіи, съ уплатою за наемъ онаго 1,700 руб. въ годъ.

Содержаніе арестантовъ въ этой послѣдней тюрьмѣ сопряжено съ нѣкоторыми неудобствами. Гигіеническія условія обѣихъ вышепомянутыхъ тюремъ были въ состояніи удовлетворительномъ.

Начатыя, по распоряженію Министерства Внутреннихъ Дѣлъ, въ 1883 году подряднымъ способомъ работы по расширенію и перестройкѣ Сѣдлецкой тюрьмы, окончены въ отчетномъ году и приемо-сдаточный актъ утвержденъ журнальнымъ постановленіемъ Сѣдлецкаго Губернскаго Правленія, состоявшимся 13 марта 1885 года. На работы эти израсходовано изъ суммъ казны всего 50,036 руб. 75 к. Кроме того, въ 1885 году, съ разрѣшенія Главнаго Тюремнаго Управленія, замѣнены старыя желѣзныя крыши на тюремныхъ зданіяхъ такими-же новыми крышами, на сумму 4452 руб. 92 к.

Независимо означенныхъ мѣстъ заключенія, въ отчетномъ году находились еще арестантскія помѣщенія для поделѣдственныхъ арестантовъ и лицъ, заключаемыхъ по приговорамъ мировыхъ судей, въ уѣздныхъ городахъ: Влодавѣ, Радинѣ, Гарволинѣ, Венгровѣ, Луковѣ и Соколовѣ, для однихъ поделѣдственныхъ арестантовъ—въ пос. Яновѣ, Константиновскаго уѣзда и только для лицъ, заключаемыхъ по приговорамъ мирового судьи, —въ гор. Межирѣчьи, Радинскаго уѣзда. Всѣ эти арестантскія помѣщенія нанимаются на счетъ казны. Сверхъ того, въ Сѣдлецкой губерніи имѣется 149 полицейскихъ арестовъ при магистратахъ и гминныхъ управленіяхъ, каковыя аресты содержатся на городскія и гминныя суммы,

Матеріальное и нравственное состояніе арестантовъ, содержавшихся во всѣхъ означенныхъ мѣстахъ заключенія, было удовлетворительно.

Продовольствіе для арестантовъ, содержавшихся въ Сѣдлецкой и Бѣльской тюрьмахъ, поставляемо было съ подряда съ уплатою: въ первой — по 11,57 коп., а въ послѣдней — по 10,14 коп. за дневную порцію одного арестанта. На продовольствіе арестантовъ, содержавшихся въ арестантскихъ помѣщеніяхъ по уѣзднымъ городамъ, а равно лицъ, находившихся въ полицейскихъ арестахъ, по приговорамъ гминныхъ судовъ, отпускалось, согласно постановленію б. Совѣта Управленія Царства, отъ 10 (22) января 1864 года и распоряженію Варшавскаго Генераль-Губернатора, отъ 3 октября 1877 года, за № 19,799, по 7½ коп. въ сутки на человѣка.

На продовольствіе и содержаніе арестантовъ, какъ въ двухъ тюрьмахъ, такъ и въ помѣщеніяхъ, устроенныхъ въ уѣздныхъ городахъ для подслѣдственныхъ арестантовъ и лицъ заключаемыхъ по приговорамъ мировыхъ судей и гминныхъ судей и другіе расходы по содержанію мѣсть заключенія, въ отчетномъ году израсходовано 56,180 рублей, болѣе противъ 1883 года на 8,479 рублей.

При Сѣдлецкой и Бѣльской тюрьмахъ устроены лазареты, при которыхъ состояло по одному врачу и одному фельдшеру. Медикаменты поставлялись съ подряда.

Въ теченіи 1884 года въ обѣихъ тюрьмахъ повальныхъ болѣзней не было.

Движеніе арестантовъ въ 1884 году представляется въ слѣдующемъ видѣ:

НАИМЕНОВАНИЕ МѢСТЪ ЗАКЛЮЧЕНІЯ.	Осталось отъ 1883 г.		Въ 1884 году.				Осталось на 1885 г.	
			Поступило.		Убыло.			
Мужчинъ и женщинъ.								
1. Тюрьмы: въ гор. Сѣдльцѣ	115	33	1425	171	1436	169	304	35
„ „ Бѣлѣ	198	7	601	74	580	56	219	25
3. Помѣщенія для подслѣдственныхъ арестантовъ и заключаемыхъ по приговорамъ мировыхъ судей:	353		2241		2241		583	
въ гор. Венгровѣ	7	—	162	22	161	21	8	1
„ „ Влодавѣ	5	—	145	7	139	7	11	—
„ „ Гарволинѣ	3	—	120	6	123	6	—	—
„ „ Луковѣ	4	—	223	34	218	32	9	2
„ „ Радинѣ	—	—	130	10	122	10	8	—
„ „ Соколовѣ	3	—	170	27	165	26	8	1
3. Помѣщенія для подслѣдственныхъ арестантовъ въ пос. Яновѣ	—	—	—	56	—	1030	—	—
4. Помѣщеніе для лицъ, заключаемыхъ по приговорамъ мирового судьи, въ гор. Межирѣчья	4	—	117	17	121	17	—	—
5. Полицейскіе аресты при магистратъ тахъ и гминныхъ управленіяхъ	30	5	4001	686	4001	687	30	4
Всего	569	45	7049	1054	7066	1031	597	68
		614		8103		8098		665

Въ 1884 году имѣлось въ Сѣдлецкой губерніи всего одна этапная станція въ г. Сѣдльцѣ и одинъ промежуточный пунктъ въ гор. Луковѣ.

Е. Пожары.

Въ 1884 году въ губерніи было пожаровъ 389. Сгорѣло домовъ и другихъ строеній: въ городахъ 153, въ уѣздахъ 1,420, а всего 1,573.

Убытокъ отъ этихъ пожаровъ, въ сгорѣвшихъ застрахованныхъ недвижимостяхъ, простирается:

въ городахъ на сумму	46,510 руб.
„ уѣздахъ „	469,348 „
Всего на сумму	515,858 руб.

По произведеннымъ дознаніямъ, слѣдственнымъ и судебнымъ дѣламъ, оказалось, что изъ общаго числа этихъ пожаровъ произошло:

отъ молніи	28
отъ дурнаго устройства печей и трубъ	25
отъ неосторожности	99
отъ поджога	110
отъ другихъ причинъ	127

По временамъ года, пожары распредѣлялись такъ: зимою было 57, строеній сгорѣло 124, на сумму 50,340 руб.; весною было 109, строеній сгорѣло 517, на сумму 180,091 руб.; лѣтомъ было 158, строеній сгорѣло 738, на сумму 226,536 р.; осенью было 65, строеній сгорѣло 194, на сумму 58,891 руб.

Ж. Пожарныя команды.

Правильно организованная пожарная команда существуетъ только въ губернскомъ гор. Сѣдльцѣ и въ уѣздныхъ городахъ Бѣлѣ, Соколовѣ и Гарволинѣ; первая содержится частью на счетъ жителей города суммъ и городской кассы, а частью на сборъ, взимаемый съ институтскихъ и казенныхъ домовъ, послѣднія-же три состоятъ изъ охотниковъ мѣстныхъ обывателей. Въ прочихъ уѣздахъ имѣются пожарныя трубы и другіе инструменты, а мѣстные жители, по особымъ росписаніямъ, обязаны являться, въ случаѣ пожара, съ своими снарядами, способствующими тушенію пожара.

Почти во всѣхъ уѣздахъ губерніи составлены уже проекты объ организаціи пожарныхъ командъ изъ охотниковъ изъ среди мѣстныхъ обывателей. Въ нѣкоторыхъ гимназахъ заведены гидропульты, весьма пригодные для употребленія при тушеніи пожаровъ въ самомъ началѣ.

Сѣдлецкая пожарная команда, учрежденная съ 1 декабря 1877 года, состоитъ изъ 25 человекъ, въ томъ числѣ одинъ

старшій пожарный, одинъ слесарь, 5 трубочистовъ и 18 чело-
вѣкъ стражи. Команда эта снабжена обозомъ съ 4-мя лошадьми,
и пожарными снарядами, необходимыми для тушенія пожара.
На обязанности пожарной стражи лежитъ: тушеніе пожаровъ,
очистка городскихъ площадей, освѣщеніе городскихъ фонарей,
очистка дымовыхъ трубъ въ городѣ, содержаніе въ исправности
городскихъ насосовъ и колодцевъ, а также отбываніе ночной
стражи. Содержаніе этой команды обходится городу въ 4,822
руб. 45 коп. въ годъ; на содержаніе ея уплачиваютъ: а) жите-
ли города Сѣдльца 3314 руб. 23 коп.; б) казенные и институт-
скіе дома 258 руб. 47 коп. и в) Сѣдлецкая городская касса
1249 руб. 75 коп.

Пожарная команда состоитъ въ непосредственномъ вѣдѣ-
ніи полиціймейстера гор. Сѣдльца.

3. Разныя происшествія и народныя бѣдствія.

Кромѣ указанныхъ выше пожаровъ, къ числу народныхъ
бѣдствій должно отнести разливъ рѣки Вислы, имѣвшій мѣсто
въ іюнѣ мѣсяцѣ отчетнаго года въ предѣлахъ Гарволинскаго
уѣзда. Разливъ этотъ, въ посѣвахъ и другомъ имуществѣ при-
брежныхъ жителей рѣки Вислы названнаго уѣзда, причинилъ
громадныя убытки. Пространство земли залитой водою, дохо-
дило до 9534 морговъ; общая стоимость убытковъ простиралась
до 393,376 руб. 50 коп.; число домовладѣльцевъ пострадав-
шихъ отъ разлива было 1378, а число членовъ семействъ ихъ
доходило до 6709 душъ. Пострадавшимъ отъ наводненія жи-
телямъ выданы были пособія: а) изъ Всемилоствѣйше пожало-
ванной на этотъ предметъ суммы 7524 руб.; б) изъ суммъ
высланныхъ для этой цѣли непосредственно Центральнымъ Ко-
митетомъ въ Варшавѣ 5609 р.; в) Сѣдлецкимъ Губернскимъ Ко-
митетомъ собрано и выдано 4186 р. 10 к. и сверхъ того, стара-
ніями двухъ уѣздныхъ (собственно Гарволинскаго уѣзда) коми-
тетовъ, оказана была пострадавшимъ отъ наводненія изъ добро-
вольныхъ пожертвованій возможно посильная помощь.

Самое распредѣленіе пособій производилось мѣстными дву-
мя комитетами, по ближайшемъ удостовѣреніи въ дѣйствитель-
ности нуждъ пострадавшихъ отъ наводненія, сообразно съ по-
несенными ими потерями.

IV.

НАРОДНОЕ ЗДРАВІЕ И ОБЩЕСТВЕННОЕ ПРИЗРѢНІЕ.

А. Врачи.

Врачебною частью въ губерніи завѣдываетъ Врачебное
Отдѣленіе Сѣдлецкаго Губернскаго Правленія, состоящее изъ
медицинскаго инспектора, фармацевтическаго ассесора, губер-

скаго ветеринарнаго врача и секретаря отдѣленія съ однимъ писцемъ.

Врачей, занимающихся практикою, не считая военныхъ, числится въ Сѣдлецкой губерніи 42, въ томъ числѣ:

Въ гор. Сѣдльцѣ	9
„ Сѣдлецкомъ уѣздѣ	1
„ Бѣльскомъ уѣздѣ	4
„ Венгровскомъ уѣздѣ	2
„ Влодавскомъ уѣздѣ	5
„ Гарволинскомъ уѣздѣ	6
„ Константиновскомъ уѣздѣ	3
„ Луковскомъ уѣздѣ	4
„ Радинскомъ уѣздѣ	5
„ Соколовскомъ уѣздѣ	3

Штатныхъ должностей было:

въ врачебномъ отдѣленіи	1
при больницахъ	8
врачей уѣздныхъ	9
врачей городовыхъ	4
врачей вольнопрактикующихъ	20

Врачей ветеринарныхъ числилось въ губерніи въ отчетномъ году 14, а именно:

губернскій	1
окружныхъ (одинъ въ гор. Бѣлѣ умеръ)	6
карантинныхъ	1
на скотопрогонномъ трактѣ	1
при Яновскомъ конскомъ заводѣ	2
вольнопрактикующихъ	3

Фельдшеровъ — 142, а именно:

при уѣздныхъ врачахъ	9
при больницахъ	10
вольнопрактикующихъ	123

Изъ нихъ старшихъ 61, младшихъ 62.

Повивальныхъ бабокъ 38, а именно:

городскихъ	10
вольнопрактикующихъ	13
сельскихъ повитухъ	15

По судебно-медицинской части разсмотрѣно въ отчетномъ году и дано заключеніе, согласно 375 ст. суд. уст., Врачебнымъ Отдѣленіемъ 43 дѣлъ, приславшихся лицами судебного и административнаго вѣдомствъ, а именно:

а) изслѣдованіе внутренностей умершихъ людей	12
б) изслѣдованіе внутренностей отравленныхъ домашнихъ животныхъ	4
в) изслѣдованіе предметовъ пищи и напитковъ	3
г) изслѣдованіе веществъ, употребляемыхъ внутри или снаружи съ преступною цѣлью	7

итого 26

- д) химико - микроскопическихъ изслѣдованій, съ цѣлью опредѣлить происхожденіе и свойство подозрительныхъ пятенъ, найденныхъ на разныхъ *corpore delicti* по судебно-медицинскимъ дѣламъ 7
- е) при сомнѣніи слѣдователя въ правильности заключенія акта, требовалось заключенія 2 раза.
- ж) произведено освидѣтельствованийъ здоровья лицъ:
- 1) испрашивающихъ пенсію за свою службу по сокращенному сроку 2
 - 2) на возможность заключенія въ тюрьму 1
- з) въ общемъ Присутствіи Губернскаго Правленія освидѣтельствовано въ состояніи умственныхъ способностей. 12

Вскрытій мертвыхъ тѣлъ въ губерніи, въ отчетномъ году, было произведено 83, между которыми случаевъ отравленія было 13.

Другихъ случаевъ насильственной смерти было:

повѣшенія	9
раненія острымъ орудіемъ	6
раненія огнестрѣльнымъ орудіемъ	3
аденія, ушибовъ и раздавленія	1
утопленія	11
задушенія отъ воспрепятствованнаго дыханія	3
задушенія отъ недостатка или измѣненія составныхъ частей воздуха	1
лишенія пищи	7
пораженія молніей	2
мертворожденныхъ	3
смерти отъ воспаленій	5
смерти отъ апоплексіи внутреннихъ органовъ	9
смерти отъ разрыва большихъ кровеносныхъ сосудовъ	4
смерти отъ эксудатовъ	3
за гниlostью труповъ, причины смерти не открыто	3
итого	83

Въ общемъ числѣ случаевъ насильственной смерти было:

самоубійства	15
смертоубійства	13
дѣтоубійства	11
смерти отъ болѣзненныхъ причинъ	19
смерти неумышленной и случайной	18
смерти отъ неизвѣстныхъ причинъ	7

Освидѣтельствованийъ живыхъ людей въ губерніи было произведено 184, въ слѣдующихъ случаяхъ:

1) беременности	4
2) послѣродоваго состоянія	9
3) растлѣнія и изнасилованія	11

4) раненій	105
5) другого рода поврежденій	24
6) въ состояніи здоровья по судебнымъ во- просамъ	31

Всѣхъ судебно-медицинскихъ актовъ, выданныхъ по разнымъ предметамъ въ губерніи, въ отчетномъ году, было—310.

Въ отчетномъ году аптекъ, съ правомъ вольной продажи, состояло въ губерніи 36, въ числѣ коихъ числилось 24 постоянныхъ, 10 сельскихъ и 2 филиальныя отдѣленія. Число поступившихъ въ аптеки рецептовъ и ихъ повтореній въ 1884 г. было 100,956 номеровъ. Цифра годоваго оборота 80,363 р. 82 коп., изъ коихъ 35,525 руб. 17 коп. приходилось на ручную продажу лѣкарствъ, а 47,838 руб. 65 коп. на рецепты.

Б. Эпидеміи и эпизоотіи.

Число пострадавшихъ отъ заразныхъ болѣзней, въ отчетномъ году, простиралось до 1963 человекъ и умершихъ отъ нихъ было 333.

Изъ больныхъ, страдавшихъ означенными болѣзнями пользовалось въ больницахъ 223 человекъ и умерло въ нихъ 22, т. е. 9,8% и внѣ больницъ пользовалось 1740 человекъ и умерло 311, т. е. 17,68%.

1. Тифозная горячка существовала во всѣхъ городахъ и уѣздахъ губерніи, во всѣ мѣсяцы года. Общее число заболѣвшихъ тифозною горячкою было 637 (въ больницахъ 91), изъ коихъ умерло 94, (въ больницахъ 13), слѣдовательно число умершихъ къ заболѣвшимъ относилось какъ 14,7 къ 100. Болѣзнь эта появлялась въ слѣдующихъ мѣстностяхъ: въ Влодавскомъ уѣздѣ, эпидемически, въ самомъ городѣ Влодавѣ, гор. Парчевѣ и деревняхъ: Збереже, Стульно и Осовѣ, гм. Собиборъ, во всѣ мѣсяцы года, за исключеніемъ августа и сентября, преимущественно-же въ мартѣ мѣсяцѣ; въ деревняхъ Соколовскаго уѣзда и въ самомъ гор. Соколовѣ, во всѣ мѣсяцы года; въ Гарволинскомъ уѣздѣ, преимущественно въ гор. Желеховѣ и гм. Мацѣвице, во всѣ мѣсяцы года; въ Константиновскомъ уѣздѣ, въ пос. Яновѣ и 11 деревняхъ уѣзда, отдѣльными случаями, въ каждомъ изъ 12 мѣсяцевъ въ году; въ Бѣльскомъ уѣздѣ, въ городѣ Бѣлѣ и въ двухъ посадахъ уѣзда, въ январѣ, маѣ, сентябрѣ и декабрѣ мѣсяцахъ; въ Луковскомъ уѣздѣ, въ городѣ Луковѣ и въ трехъ гминахъ уѣзда, во всѣ мѣсяцы года; въ Венгровскомъ уѣздѣ, въ гор. Венгровѣ и двухъ гминахъ; во время 5 мѣсяцевъ; въ Сѣдлецкомъ уѣздѣ, спорадически, въ гор. Сѣдльцѣ и трехъ гминахъ уѣзда; въ Радинскомъ уѣздѣ, въ гор. Радинѣ и въ одной гминѣ уѣзда, въ февралѣ, мартѣ, маѣ, августѣ, октябрѣ и ноябрѣ мѣсяцахъ.

2. Корь была распространена во всѣхъ уѣздныхъ городахъ, многихъ посадахъ и деревняхъ. Всѣхъ больныхъ корью въ губерніи было 547 человекъ (въ больницахъ 4), изъ коихъ умерло 81, слѣдовательно число умершихъ къ общему числу заболѣвшихъ относилось какъ 14,7 къ 100. Корь сильнѣе всего появлялась: въ Влодавскомъ уѣздѣ, въ гг. Влодавѣ и Парчевѣ и въ трехъ сосѣднихъ гминахъ, въ апрѣлѣ, іюлѣ, октябрѣ, ноябрѣ и декабрѣ мѣсяцахъ, гдѣ изъ 317 больныхъ, умерло 64; въ Гарволинскомъ уѣздѣ, въ гор. Желеховѣ, въ декабрѣ мѣсяцѣ, гдѣ изъ 59 заболѣвшихъ умерло 4; въ Бѣльскомъ уѣздѣ, въ гор. Бѣлѣ и пос. Славатычахъ, въ маѣ, октябрѣ, ноябрѣ и декабрѣ мѣсяцахъ, при чемъ изъ 49 заболѣвшихъ умерло 4 человека; въ Соколовскомъ уѣздѣ, въ гор. Соколовѣ и пяти деревняхъ уѣзда, съ мая по декабрѣ мѣсяцы, гдѣ изъ 33 человекъ заболѣвшихъ (въ больницѣ 2) никто не умеръ; въ Венгровскомъ уѣздѣ, въ гор. Венгровѣ и одномъ посадѣ, въ мартѣ, апрѣлѣ и іюлѣ мѣсяцахъ, гдѣ изъ 29 заболѣвшихъ умерло 8; въ Луковскомъ уѣздѣ, во все мѣсяцы года, за исключеніемъ іюля, сентября и октября, въ гор. Луковѣ и въ одномъ изъ посадовъ, заболѣло 24 человека, умеръ 1; въ Сѣдлецкомъ уѣздѣ, въ г. Сѣдльцѣ и одной деревнѣ, въ февралѣ, маѣ, іюнѣ, октябрѣ и ноябрѣ мѣсяцахъ, причемъ изъ 16 заболѣвшихъ (въ больницѣ 2) никто не умеръ; въ Радинскомъ уѣздѣ, въ г. Межирѣчьи, въ январѣ, апрѣлѣ и декабрѣ мѣсяцахъ, гдѣ заболѣло 15 чел. и Константиновскомъ уѣздѣ, въ пос. Яновѣ и Константиновѣ, въ февралѣ, мартѣ и ноябрѣ мѣсяцахъ, заболѣло 5 чел.

3. Третье мѣсто, по распространенности, въ губерніи въ отчетномъ году занимаетъ дифтеритъ, господствовавшій во всѣхъ уѣздныхъ городахъ и многихъ мѣстностяхъ уѣздовъ, во все мѣсяцы года. Общее число больныхъ дифтеритомъ было 286 (въ больницахъ 13), изъ коихъ умерло 101 человекъ (въ больницахъ 5), слѣдовательно число умершихъ къ общему числу больныхъ относилось какъ 35,3 къ 100. Дифтеритъ сильнѣе всего былъ развитъ: въ Гарволинскомъ уѣздѣ и г. Желеховѣ, существуя во все мѣсяцы года, за исключеніемъ іюля, при чемъ изъ 64 заболѣвшихъ умерло 14; въ Влодавскомъ уѣздѣ, въ гг. Влодавѣ и Парчевѣ, во все мѣсяцы года, за исключеніемъ іюня и іюля, гдѣ изъ 41 заболѣвшихъ умерло 18; въ Луковскомъ уѣздѣ, въ гор. Луковѣ и трехъ гминахъ, во все мѣсяцы года; изъ 38 заболѣвшихъ (въ больницѣ 4) умерло 20 (въ больницѣ 1); въ Константиновскомъ уѣздѣ, въ пос. Яновѣ и въ двѣнадцати деревняхъ, во все мѣсяцы года, за исключеніемъ октября; изъ 32 заболѣвшихъ умерло 7 чел.; въ Соколовскомъ уѣздѣ, въ г. Соколовѣ и шести гминахъ во все мѣсяцы года, за исключеніемъ марта, іюля и августа; заболѣло 32 (въ больницахъ 9), изъ коихъ умерло 8 (въ больницахъ 4); въ Радинскомъ уѣздѣ, въ гг. Радинѣ и Межирѣчьи и въ четырехъ деревняхъ уѣзда, въ январѣ, февралѣ, мартѣ, августѣ, октябрѣ и ноябрѣ мѣсяцахъ; заболѣло 29, умерло изъ нихъ 12; въ Сѣдлецкомъ уѣздѣ, въ гор. Сѣдльцѣ и четырехъ деревняхъ, во все мѣсяцы года, за исключеніемъ января, апрѣля, іюня и августа; заболѣло 26 человекъ, изъ коихъ умерло 10; въ

Венгровскомъ уѣздѣ спорадическіе случаи заболѣванія наблюдались только въ г. Венгровѣ, въ январѣ, мартѣ и декабрѣ мѣсяцахъ; изъ 15 заболѣвшихъ, умерло 7 чел., и въ Бѣльскомъ уѣздѣ, въ г. Бѣлѣ и пос. Славатычахъ, въ маѣ, ноябрѣ, и декабрѣ, гдѣ изъ 9 заболѣвшихъ умерло 5 чел.

4. Крoвaвѣй поносъ существовалъ во всѣхъ уѣздахъ, за исключеніемъ Бѣльскаго, и притомъ какъ въ зимнее, такъ и въ лѣтнее время. Общее число больныхъ кровавымъ поносомъ было 155 чел. (въ больницахъ 10), изъ коихъ умерло 22 (въ больницахъ 2), слѣдовательно число умершихъ къ числу заболѣвшихъ относилось какъ 14,1 къ 100. Больше всего эта болѣзнь проявилась: во Влодавскомъ уѣздѣ, въ гг. Влодавѣ и Парчевѣ, въ июлѣ, сентябрѣ и октябрѣ мѣсяцахъ, гдѣ изъ 39 заболѣвшихъ умерло 9; въ Радинскомъ уѣздѣ, гдѣ изъ 35 заболѣвшихъ (въ больницахъ 1) умерло 4; въ Гарволинскомъ уѣздѣ, гдѣ было больныхъ 25 чел., преимущественно дѣтей; въ Соколовскомъ уѣздѣ, гдѣ изъ 20 чел. заболѣвшихъ (въ больницѣ 6) умерло 5 (въ больницѣ 1); въ Сѣдлецкомъ уѣздѣ, изъ 20 заболѣвшихъ (въ больницахъ 3), умерло 3 (въ больницѣ 1), преимущественно между еврейскимъ населеніемъ, хотя вообще исходъ этой болѣзни былъ благопріятный; въ Венгровскомъ уѣздѣ, изъ 8 заболѣвшихъ умерло 1; въ Луковскомъ уѣздѣ заболѣло 6 человекъ и въ Константиновскомъ уѣздѣ было 2 больныхъ, которые и выздоровѣли

5. Скарлатина преимущественно существовала въ Сѣдлецкомъ и Бѣльскомъ уѣздахъ, поражая всего болѣе дѣтей. Общее число больныхъ скарлатиною было 123 чел. (въ больницѣхъ 3), изъ коихъ умерло 26 (въ больницахъ 1), слѣдовательно число умершихъ къ числу заболѣвшихъ относилось какъ 21,1 къ 100. Скарлатина проявлялась: въ Сѣдлецкомъ уѣздѣ, въ г. Сѣдльцѣ и четырехъ деревняхъ, гдѣ изъ 43 заболѣвшихъ (въ больницѣ 1) умерло 8; въ Бѣльскомъ уѣздѣ, въ гор. Бѣлѣ и одной деревнѣ; въ Радинскомъ уѣздѣ, въ декабрѣ мѣсяцѣ, въ г. Межирѣчьи, гдѣ изъ 12 заболѣвшихъ умерло 2; въ Соколовскомъ уѣздѣ, въ г. Соколовѣ и пос. Стердыни, гдѣ изъ 10 заболѣвшихъ (въ больницѣ 1) умерло 3 чел. (въ больницѣ 1); въ Константиновскомъ уѣздѣ, въ пяти деревняхъ, гдѣ изъ 16 чел. заболѣвшихъ никто не умеръ; въ Гарволинскомъ уѣздѣ, въ г. Желеховѣ, въ октябрѣ мѣсяцѣ, при чемъ изъ 8 чел. заболѣвшихъ умерло 2; въ Луковскомъ уѣздѣ, въ г. Луковѣ, гдѣ изъ числа 5 заболѣвшихъ (въ больницѣ 1) умерло 1, и въ Влодавскомъ уѣздѣ, въ г. Влодавѣ, въ февралѣ мѣсяцѣ, изъ 3 заболѣвшихъ никто не умеръ.

6. Натуральная оспа существовала эпидемически въ двухъ гминахъ Гарволинскаго уѣзда, въ декабрѣ мѣсяцѣ, гдѣ изъ 41 человекъ заболѣвшихъ умерло 8, и спорадически въ Соколовскомъ уѣздѣ, въ ноябрѣ мѣсяцѣ, гдѣ изъ 3 заболѣвшихъ всѣ выздоровѣли. Общее число больныхъ оспою было 44, изъ коихъ умерло 8, слѣдовательно число умершихъ отъ оспы относилось какъ 18,1 къ 100.

Въ 1884 г. предохранительная оспа привита по всей Сѣдлецкой губерніи 17,658 младенцамъ, непривитыхъ же осталось 516. Оспопрививаніемъ занимаются, подъ наблюденіемъ уѣздныхъ и городскихъ врачей, какъ состоящіе на службѣ, такъ и вольнопрактикующіе фельдшера, для чего каждый городъ и уѣздъ дѣлятся на нѣсколько участковъ и каждый изъ нихъ поручается одному изъ фельдшеровъ, командируемому врачомъ, для привитія младенцамъ предохранительной оспы. Число оспопрививателей въ отчетномъ году было 55, изъ коихъ 12 удостоены наградныхъ денегъ, какъ привившіе предохранительную оспу болѣе 400 дѣтямъ (по 2½ коп. за привитаго, изъ 150 руб. ассигнованныхъ на этотъ предметъ казною).

7. Всѣхъ больныхъ сибирскою язвою было 6, изъ коихъ умерло 1. Процентъ смертности равнялся 16,6.

8. Гнойное воспаленіе глазъ наблюдаемо было всего одинъ разъ въ Вырозембской больницѣ, Соколовскаго уѣзда, въ іюлѣ мѣсяцѣ; больной выздоровѣлъ.

9. Заразившихся сифилисомъ, собственно въ теченіи отчетнаго года, было: мужчинъ 45, женщинъ 19, и дѣтей 9, а всего 70. Такимъ образомъ видно, что сифилисъ въ Сѣдлецкой губерніи занимаетъ послѣднее мѣсто среди другихъ заразительныхъ болѣзней.

Врачебно полицейскія мѣры противъ распространенія венерическихъ болѣзней состояли: 1) въ періодическихъ освидѣтельствованіяхъ женщинъ вольнаго поведенія, какъ живущихъ въ домахъ терпимости, такъ равно и одиночекъ, внесенныхъ въ полицейскіе списки, и 2) въ отправленіи всѣхъ найденныхъ зараженными въ лѣчебныя заведенія для пользованія.

Мѣры противъ эпидемій. При появленіи эпидемій Врачебное Отдѣленіе, получая о томъ свѣдѣнія отъ уѣздныхъ и городскихъ врачей, постоянно наблюдало, чтобы мѣстные врачи принимали всѣ зависящія отъ нихъ мѣры къ прекращенію заразительныхъ болѣзней, оставляя на мѣстѣ фельдшеровъ для наблюденія за больными, или для предохранительнаго оспопрививанія, а народу сообщались доступные способы дезинфекціи и внушалось соблюденіе правилъ чистоты и опрятности.

10. Малярія занимала въ губерніи не первое мѣсто въ ряду эпидемическихъ болѣзней; ею преимущественно поражены были мѣстности, пострадавшія въ отчетномъ году отъ разлива рѣки Вислы. Отъ этой болѣзни заболѣло 98, изъ коихъ умерло 1.

Врачебно-полицейская (санитарная) часть. Въ виду появившейся на югѣ Франціи холерной эпидеміи, угрожающей заносомъ и въ предѣлы здѣшняго края, и вообще для принятія санитарныхъ мѣръ отъ заболѣванія и для предотвращенія возникновенія эпидеміи, комитеты общественнаго здравія, черезъ своихъ членовъ, наблюдали за сохраненіемъ чистоты воздуха и удаленіемъ условій, способствующихъ его порчѣ; за полнымъ удаленіемъ изъ жилищъ, съ площадей, улицъ, дворовъ и т. п., раз-

пообразныхъ нечистотъ, загрязняющихъ почву; за охраненіемъ чистоты колодезь и рѣкъ; за тщательнымъ надзоромъ за съѣтными припасами и напитками, а также за наблюденіемъ надъ надлежащимъ санитарнымъ состояніемъ фабрикъ, заводовъ и ремесленныхъ заведеній. Дѣятельность этихъ комитетовъ въ частности выразилась, въ отчетномъ году, въ слѣдующемъ видѣ: по Сѣдлецкому уѣзду: г. Сѣдлецъ раздѣленъ на 5 участковъ, съ образованіемъ въ каждомъ изъ нихъ особаго временнаго участковаго комитета, состоящаго изъ врача, техника, двухъ или трехъ домовладѣльцевъ и земскаго стражника. Для наблюденія же за доброкачествомъ продаваемыхъ: мяса, рыбы, овощей и другихъ съѣтныхъ продуктовъ, образована особая коммисія, состоящая изъ двухъ врачей, фармацевтическаго ассесора, губернскаго ветеринарнаго врача, членовъ отъ полиціи и городскаго управленія, а также и нѣкоторыхъ мѣстныхъ обывателей. Члены участковыхъ комитетовъ обязаны были осматривать всѣ дома и улицы въ своихъ участкахъ, наблюдая за устройствомъ дворовъ, помойныхъ ямъ, каналовъ и т. п., слѣдить за свозкою всѣхъ городскихъ нечистотъ, усилить надзоръ за надлежащею дезинфекціею дворовъ, отхожихъ мѣсть, сточныхъ канавъ, особенно въ улицахъ и мѣстахъ заселенныхъ евреями, для чего словесно и печатно распространялись необходимыя свѣдѣнія о пользѣ соблюденія чистоты и опрятности во всемъ и дезинфекціонныхъ средствъ, съ указаніемъ ихъ стоимости и мѣста гдѣ можно пріобрѣсти оныя. Въ виду могущей быть эпидеміи — холеры, произведенъ качественный анализъ воды въ колодцахъ, расположенныхъ въ разныхъ частяхъ города, для воспрепятствованія засоренія и загрязненія оныхъ; осмотрѣнъ весь городъ въ санитарномъ отношеніи, особенно-же гостиницы, трактиры, рестораны, подвалы, питейные дома и т. п., а также ремесленные заведенія и хедеры (еврейскія училища), обращая особое вниманіе на кубическое содержаніе воздуха, въ отношеніи къ числу учащихся, въ послѣднихъ; на случай помѣщенія больныхъ въ больницы или госпитали, наняты два дома — одинъ для заболѣвающихъ лицъ христіанскаго вѣроисповѣданія, а другой — для еврейскаго; пріобрѣтены носилки и сдѣланъ запасъ всѣхъ нужныхъ приспособленій. Весь наличный врачебный персоналъ готовъ на службу обществу: во ввѣренномъ врачу участкѣ назначается фельдшеръ, обязанный освѣдомляться о заболѣвающихъ и доносить врачу, установлены почныя дежурства изъ врачей по очереди; имѣется въ виду сообщить извѣстный регуляминъ жителямъ губерніи, чрезъ духовенство и снабдить гмины наибольшими аптечками, съ наставленіями. Подобныя-же мѣры, относительно санитарнаго состоянія, предприняты и по всему Сѣдлецкому уѣзду: въ 3-хъ большихъ селеніяхъ устроены санитарные комитеты, члены коихъ наблюдаютъ по ассенизаціи и чистотѣ въ окрестностяхъ. На случай холеры, въ каждой гминѣ отведены дома, гдѣ, по распоряженію членовъ комитета, могли-бы быть устроены временныя больницы. По Влодавскому уѣзду: въ гор. Влодавѣ поручено очистить колодезь, изъ котораго почти всѣ жители города черпаютъ воду для пищи и питья, воспрещено для этой цѣли пользоваться водою изъ пруда, осо-

бенно изъ мѣстности около скотобойни; вмѣнено въ обязанность арендатору скотобойни зарывать остатки животныхъ въ землю, а не выбрасывать въ прудъ; домовладѣльцы обязаны, подѣ судебною отвѣтственностью, заняться очисткою отхожихъ мѣстъ и смотрѣть за постоянною чистотою своихъ дворовъ и прилегающей къ оному улицы; врачами и ветеринарами, при участіи мѣстной полиціи, наблюдалось за доброкачественностью мяса и рыбы, осматривались въ разное время торговля и промышленныя заведенія. Такія-же мѣры предприняты были и по всему уѣзду. По Соколовскому уѣзду: образованный уѣздный санитарный комитетъ, чрезъ посредство своихъ членовъ и полиціи, наблюдалъ за содержаніемъ въ надлежащей чистотѣ домовъ, дворовъ, отхожихъ мѣстъ, за чистотою воды въ колодцахъ, за гигиеническими условіями продаваемыхъ на базарахъ съѣстныхъ продуктовъ, производилъ освидѣтельствованіе торговыхъ и промышленныхъ заведеній, которыя были найдены въ удовлетворительномъ состояніи. По Луковскому уѣзду: санитарный комитетъ и городъ раздѣленъ на 4 участка, изъ коихъ каждый находился подѣ завѣдываніемъ 4-хъ санитарныхъ членовъ, избранныхъ изъ домовладѣльцевъ, обязанности которыхъ было посѣщать періодически свои участки и наблюдать за чистотою домовъ, дворовъ, отхожихъ мѣстъ, помойныхъ ямъ, а въ случаѣ надобности подвергать ихъ и дезинфекціи. Бѣлье послѣ подверженныхъ заразительнымъ болѣзнямъ было совершенно уничтожено, въ особенности послѣ больныхъ дифтеритомъ. Самое тщательное вниманіе обращено было на чистоту улицъ, рынковъ, на доброкачественность продуктовъ, овощей, которыя подвергались врачебной ревизіи въ присутствіи членовъ санитарнаго комитета своего участка. Обращаемо было вниманіе на очищеніе колодцевъ, при недоброкачественности воды, при чемъ тремъ изъ нихъ въ городѣ была произведена полная очистка. Согласно переданной войтамъ гминъ, солтысамъ и земской стражѣ, инструкции, недоброкачественные продукты, продаваемые въ населенныхъ мѣстностяхъ уѣзда, были представляемы мѣстнымъ врачамъ для освидѣтельствованія, составлялись по этому протоколы и виновные подвергались судебной отвѣтственности. По Бѣльскому уѣзду: въ городѣ Бѣлѣ санитарный комитетъ учрежденъ подѣ предѣдательствомъ начальника уѣзда и въ составъ онаго приглашены какъ служащіе, такъ и вольнопрактикующіе врачи, архитекторъ, бургомистръ и обыватели города. Въ остальныхъ-же мѣстностяхъ, какъ напр. въ г. Тересполь и посадахъ, комитеты образованы подѣ предѣдательствомъ представителей мѣстной администраціи, съ приглашеніемъ мѣстныхъ обывателей и врачей, по мѣсту ихъ нахождения. Комитеты какъ въ городахъ, такъ и посадахъ наблюдали за чистотою улицъ, дворовъ, площадей, отхожихъ мѣстъ, помойныхъ ямъ, скотобоенъ, мясныхъ рядовъ и за всѣмъ тѣмъ, что можетъ заражать воздухъ и способствовать къ развитію болѣзней, какъ равно за доброкачественностью продаваемыхъ въ лавкахъ и на базарахъ съѣстныхъ продуктовъ, а въ особенности мяса, рыбы, овощей; за питьевыми домами, трактирами, харчевнями, колбасными лавками и т. п. Замѣтки объ осмотрахъ,

съ указаніемъ упущеній, подлежащихъ исправленію, передавались полиціи для наблюденія за устраненіемъ таковыхъ, а въ случаѣ неисполненія, для передачи судебной отвѣтственности. По Венгровскому уѣзду предприняты всѣ мѣры осторожности, указанныя въ выпискѣ изъ одобреннаго Медицинскимъ Совѣтомъ, представленія Медицинскаго Департамента, о медико - полицейскихъ дѣйствіяхъ для предупрежденія и пресѣченія холерной эпидеміи; городъ и уѣздъ, по мѣрѣ возможности, очищены и ассенизированы. По Влодавскому уѣзду: городу Влодава раздѣленъ на 4 санитарныхъ участка, съ избраніемъ въ каждомъ по 4 члена; г. Парчевъ на 5 участковъ, съ четырьмя членами въ каждомъ; въ посадахъ-же Островъ, Вишницъ и Городыщахъ, а также въ деревняхъ, возложено на обязанность солтысовъ и избранныхъ въ каждой мѣстности двухъ хозяевъ, исполнять, подъ наблюденіемъ гминныхъ войтовъ, обязанности членовъ санитарнаго комитета, коимъ, согласно составленной инструкціи и совѣщательному протоколу членовъ уѣзднаго комитета, поручено обойти, при содѣйствіи членовъ полиціи, свои участки, наблюсти за немедленною очисткою дворовъ, отхожихъ мѣсть, помойныхъ и мусорныхъ ямъ, улицъ, канавъ и т. п., и затѣмъ вообще наблюдать за постоянною ихъ чистотою. По Константиновскому уѣзду члены комитета общественнаго здравія исполняли возложенную на нихъ обязанность по наблюденію за очисткою всѣхъ мѣстностей уѣзда, какъ въ посадахъ, такъ и деревняхъ, и за доброкачествомъ продаваемыхъ въ лавкахъ и торжищахъ съѣстныхъ продуктовъ. По Гарволинскому уѣзду, всего болѣе въ губерніи пострадавшему отъ разлива, весною отчетнаго года, рѣки Вислы, такъ, что не только прибрежныя поля, но и цѣлыя деревни находились долгое время подъ водою, санитарными комитетами были предприняты самыя энергическія мѣры къ немедленной и надлежащей очисткѣ, осушенію и дезинфекціи населенныхъ мѣстностей, снабжая и матеріальною помощью потерпѣвшихъ, не забывая въ тоже время и объ очисткѣ въ прочихъ городахъ и посадахъ уѣзда улицъ, площадей, помойныхъ и мусорныхъ ямъ, отхожихъ мѣсть и нечистотъ. По Радинскому уѣзду: гг. Радинъ и Межирѣчье раздѣлены на участки, по числу врачей; послѣдніе, при участіи полиціи и членовъ участка, должны наблюдать за чистотою въ городѣ, за уборкою дворовъ, улицъ, каналовъ, помойныхъ ямъ, отхожихъ мѣсть и т. п. Одинъ изъ загрязненныхъ колодцевъ въ г. Радинѣ закрыть, по недоброкачественности въ немъ воды, на его мѣсто вырыть другой въ лучшей мѣстности и при лучшихъ свойствахъ самой воды въ немъ. Очистка посадовъ и деревень возложена на войтовъ гминъ, снабженныхъ по этому предмету особой инструкціей. Осмотръ мясныхъ, колбасныхъ, рыбныхъ и колоніальныхъ лавокъ, а также торговыхъ и промышленныхъ заведеній, производился врачами, ветеринарами, при участіи полиціи, при чемъ не рѣдко виновные предавались суду и подвергались законному взысканію.

Въ Сѣдлецкой губерніи находятся какъ выше уже сказано, двѣ тюрьмы: въ гг. Сѣдльцѣ и Бѣлѣ. Въ городѣ Сѣдльцѣ тюрьма, хотя и построена по новѣйшимъ приспособле-

ніямъ, но постоянно оказывается недостаточною, относительно количества помѣщаемыхъ въ ней арестантовъ, отъ 2 до 2,7 противъ нормы. Тюремная больница помѣщается въ первомъ этажѣ зданія и состоитъ изъ двухъ отдѣленій: мужскаго и женскаго, совершенно изолированныхъ и имѣющихъ отдѣльные входы. Мужское отдѣленіе состоитъ изъ 3-хъ комнатъ для больныхъ, изъ коихъ каждая содержитъ $10\frac{1}{4}$ кубическихъ сажень воздуха. Женское отдѣленіе состоитъ изъ 2-хъ комнатъ для больныхъ: одной, содержащей $10\frac{3}{4}$ куб. саж. воздуха, и другой на половину меньше; отдѣленіе состоитъ подъ наблюдениемъ особой надзирательницы. Мужское отдѣленіе устроено на 15, женское на 5 кроватей. Особаго тюремнаго врача нѣтъ; завѣдуетъ тюремной больницей городской врачъ, при помощи фельдшера. Больныхъ въ отчетномъ году было 117 и амбулаторныхъ 245; изъ 117 умерло 8.

Въ гор. Бѣлѣ въ нижнемъ этажѣ одного изъ тюремныхъ каменныхъ зданій, въ двухъ комнатахъ, изъ которыхъ одна назначена для мужчинъ, другая для женщинъ, раздѣленныхъ длиннымъ, хорошо освѣщеннымъ, но холоднымъ корридормомъ, устроена больница на 25 кроватей, которую завѣдуетъ врачъ мѣстной св. Карла больницы. Больныхъ въ отчетномъ году было 29, изъ коихъ умерло 2.

Въ отчетномъ году, какъ это видно изъ доставленныхъ въ Врачебное Отдѣленіе вѣдомостей уѣздныхъ, городскихъ и вольнопрактикующихъ врачей, обращалось за медицинскою помощью 16,718 больныхъ, въ томъ числѣ больничнымъ призрѣніемъ пользовалось 2,731 (изъ нихъ выздоровѣло 2,361, умерло 207 и осталось больныхъ къ 1885 году 162), остальные 11,616 составляли частную практику врачей, (изъ коихъ выздоровѣло 10,315, умерло 635, и осталось больныхъ къ 1885 году 666). Последнія цифры не показываютъ полного числа больныхъ, такъ какъ не все вольнопрактикующіе врачи и врачи военные доставляютъ Врачебному Отдѣленію свѣдѣнія по своей частной практикѣ.

По доставленнымъ Губернскимъ Совѣтомъ Общественнаго Призрѣнія свѣдѣніямъ видно, что на содержаніе медицинской части въ подвѣдомственныхъ Совѣту учрежденіяхъ, было израсходовано въ 1884 г. 24,579 руб. 5 коп.

Въ продолженіи 1884 года появлялись въ губерніи слѣдующія заразныя болѣзни на домашнихъ животныхъ: Сибирская язва, сапъ лихой, а изъ инвазіонныхъ болѣзней — чесотка. Общее число всѣхъ больныхъ домашнихъ животныхъ въ 1884 году было 90, (именно 66 головъ крупнаго рогатаго скота, 18 лошадей и 6 мелкаго скота), изъ коихъ выздоровѣло 6 головъ крупнаго рогатаго скота и 14 лошадей, пало 60 крупнаго рогатаго скота, 2 лошади и 6 мелкаго скота и убито 2 лошади. Слѣдовательно число павшихъ животныхъ отъ эпизоотій относилось къ общему числу заболѣвшихъ, какъ 80,88% къ 100.

1. Сибирская язва появлялась въ январѣ, февралѣ, іюнѣ, іюлѣ и сентябрѣ мѣсяцахъ, въ Бѣльскомъ, Володавскомъ, Вен-

гровскомъ, Гарволинскомъ, Константиновскомъ, Радинскомъ и Сьдлецкомъ уѣздахъ. Общее число всѣхъ домашнихъ животныхъ, заболѣвшихъ сибирскою язвою было 73, изъ коихъ пало 66, слѣдовательно $\frac{91,66}{100}$ падежа достигалъ 91,66, а именно:

Сибирская язва крупнаго рогатаго скота существовала въ Сьдлецкомъ уѣздѣ, въ одной деревнѣ; въ Бѣльскомъ уѣздѣ, въ гор. Бѣлѣ и фольв. Словацки; въ Влодавскомъ уѣздѣ, въ двухъ деревняхъ; въ Венгровскомъ уѣздѣ, на 2-хъ фольваркахъ и въ 3-хъ деревняхъ; въ Гарволинскомъ уѣздѣ, въ одномъ посадѣ и одной деревнѣ; въ Константиновскомъ уѣздѣ, въ одномъ фольваркѣ и въ одной деревнѣ, и въ Радинскомъ уѣздѣ, на одномъ фольваркѣ.

Сибирская язва мелкаго рогатаго скота появлялась въ уѣздахъ: Венгровскомъ на одномъ фольваркѣ и въ одной деревнѣ, въ июнѣ и июлѣ мѣсяцахъ, (заболѣло 4, пало 4), и Гарволинскомъ въ одной деревнѣ и одномъ посадѣ, въ октябрѣ мѣсяцѣ (заболѣло 2, пало 2). Причиною появленія сибирской язвы считаются скудныя и низменныя пастбища, грязная вода мѣстныхъ рѣкъ, иногда прилегающихъ къ скотскому сараю, а также прибужныя пастбища, изобилующія разлагающимися отъ жары органическими веществами, остающимися послѣ разлива рѣки Буга, а затѣмъ уже переносъ болѣзни черезъ непосредственное зараженіе. Слѣдовательно, причины появленія сибирской язвы кроются, главнымъ образомъ, въ почвенныхъ, климатическихъ и экономическихъ условіяхъ, въ дурномъ состояніи скота, а иногда непосильной его работѣ. Вездѣ, для повѣрки правильности заключенія о родѣ болѣзни, производимо было вскрытіе павшихъ труповъ, обезвреживаніе ихъ предварительно зарыванія, запрещеніе жителямъ покупать мясо и скотъ и продавать таковыя изъ сомнительныхъ мѣстностей безъ ветеринарнаго осмотра, при соблюденіи и другихъ мѣръ, указанныхъ уставомъ ветеринарной полиціи.

2. Сапъ существовалъ въ одномъ только селеніи Радинскаго уѣзда, въ маѣ мѣсяцѣ, гдѣ изъ наличнаго количества лошадей — 29 головъ, заболѣло 9, пало 2, убито 2 и выздоровѣло 5, т. е. $\frac{22,2}{100}$. Преобладала кожная форма лихаго сапа, при которой выздоровленіе животныхъ наблюдается не рѣдко. Отдѣленіе больныхъ животныхъ отъ здоровыхъ, убиваніе опасно заболѣвшихъ, тщательная дезинфекція труповъ и скотныхъ сараевъ, сожженіе всего доступнаго этой цѣли и т. п., ветеринарно-полицейскія мѣры — были приняты въ основаніе лѣченія при существованіи эпизоотіи.

3. Чесотка на лошадахъ наблюдалась въ Венгровскомъ, Луковскомъ и Константиновскомъ уѣздахъ, въ январѣ, февралѣ и июлѣ мѣсяцахъ, гдѣ въ первомъ изъ нихъ, изъ наличнаго количества лошадей 32 головъ заболѣло 2, во второмъ изъ 34 головъ заболѣло 3, и въ третьемъ изъ 18 головъ наличнаго количества лошадей заболѣло 4. Всѣ заболѣвшія животныя выздоровѣли. Причиною появленія инвазіонной болѣзни были чисто мѣстныя условія, заключающіяся въ весьма неопытномъ содержаніи животныхъ, или же зараженіе.

В. Больницы.

Въ отчетномъ 1884 году, въ Сѣдлецкой губерніи находилось столько-же гражданскихъ больницъ, сколько и въ прошломъ 1883 г., т. е. 9-ть, а именно:

въ губернскомъ городѣ Сѣдльцѣ—	Маринская,
въ уѣздномъ „	Бѣль—св. Карла-Боромея.
„	Радинѣ—св. Кунегунды,
„	Луковѣ—св. Ѡаддея.
въ пос. Мацѣвицахъ, Гарволинскаго уѣзда —	св. Констанціи,
въ пос. Стердыни, Соколовскаго уѣзда—	св. Павла,
въ гор. Межирѣчи, Радинскаго уѣзда—	еврейская,
въ дер. Миляновъ, Радинскаго уѣзда—	Пресвятой Богородицы,
въ дер. Вырозембахъ, Соколовскаго уѣзда—	св. Ѡаддея.

Всеѣ эти больницы, кромѣ двухъ послѣднихъ, т. е. Миляновской и Вырозембской, состоятъ въ вѣдѣніи Сѣдлецкаго губернскаго и пяти уѣздныхъ совѣтовъ общественаго призрѣнія, а именно: Бѣльскаго, Радинскаго, Луковскаго, Гарволинскаго и Соколовскаго; Вырозембская-же и Миляновская, какъ устроенныя и содержимыя на частныя средства, согласно 5-й ст. Высочайше утвержденнаго 18 іюня 1870 г. положенія объ управленіи благотворительными заведеніями въ губерніяхъ Царства Польскаго, подчиняются контролю совѣтовъ общественаго призрѣнія, только въ медико-полицейскомъ отношеніи. По утвержденному-же Министромъ Внутреннихъ Дѣлъ, 12 апрѣля 1884 года, уставу для Вырозембской больницы, таковая съ 1 іюля 1884 г. состоитъ въ вѣдѣніи Соколовскаго уѣзднаго и губернскаго совѣтовъ, наравнѣ съ прочими больницами, за исключеніемъ внутренняго управленія оною, каковое предоставлено исключительно наслѣдникамъ учредителя.

Источники доходовъ больницъ, состоящихъ въ вѣдѣніи губернскаго и уѣздныхъ совѣтовъ общественаго призрѣнія, въ отчетномъ 1884 году были слѣдующіе: а) проценты отъ капиталовъ, б) возвратъ лѣчебныхъ издержекъ, в) доходъ отъ аренды больничныхъ недвижимостей, г) добровольныя пожертвованія, д) акцизные штрафы, е) 15% пособіе отъ доходовъ городскихъ кассъ, ж) штрафы за несоблюденіе правилъ о еврейской одеждѣ, (этотъ послѣдній доходъ поступаетъ исключительно въ пользу еврейскихъ благотворительныхъ заведеній).

Всеѣ поименованныя больницы помѣщаются въ собственныхъ зданіяхъ, выполнѣ соответствующихъ своему назначенію, за исключеніемъ Мацѣвицкой, помѣщеніе которой, какъ не выполнѣ удовлетворяющее санитарнымъ требованіямъ, въ отчетномъ 1884 г. передѣлывается, на каковой предметъ, въ виду 24 ст. приведеннаго въ началѣ сихъ свѣдѣній положенія, отпущено губернскимъ совѣтомъ общественаго призрѣнія, изъ состоящихъ въ его распоряженіи акцизныхъ штрафовъ Сѣдлец-

кой губерніи, 3060 руб. 64 к. и работы эти имѣютъ быть окончены въ сентябрѣ мѣсяцѣ 1885 г.

Къ 1-му января 1885 г. состоящія въ вѣдѣніи губернскаго и уѣздныхъ совѣтовъ общественнаго призрѣнія больницы, какъ то: Сѣдлецкая, Бѣльская, Радинская, Луковская, Мацѣвицкая, Стердынская и Межирѣцкая, имѣли капиталы вообще 138,281 руб. 53½ коп., въ томъ числѣ: въ Польскомъ Банкѣ на 4 и 5% вкладахъ 127,918 руб. 11½ коп., въ ипотечномъ обезпеченіи 9013 руб. 41 коп. и въ отыскиваніи 1350 руб.

Общее число больныхъ, пользовавшихся въ 1884 г. въ 7 больницахъ было 2,112, изъ нихъ умерло 169, выздоровѣло 1801, осталось на излѣченіи къ 1-му января 1885 г. 142 человекъ, слѣдовательно въ отчетномъ году приходился одинъ умершій на 12 больныхъ. Годовыя издержки всѣхъ этихъ больницъ равнялись 24,579 руб. 5 коп.; суточное содержаніе каждаго больнаго, среднимъ числомъ, обходилось 61,8 коп. Штатное число кроватей въ 1884 году во всѣхъ 7 больницахъ было 149.

Для ухода за больными, въ каждой изъ этихъ больницъ имѣются: штатный врачъ, фельдшеръ и больничная прислуга; въ больницахъ-же Бѣльской, Стердынской, Радинской и Луковской имѣются сестры милосердія, въ 1-й и 2-й Елисаветинской общины, а въ 3-й и 4-й общины св. Казимира, именно: въ Бѣльской 3, Стердынской 2, Луковской 3 и Радинской 3, которые, кромѣ ухода за больными, завѣдываютъ больничнымъ хозяйствомъ. Каждая изъ сестеръ общины св. Казимира получаетъ отъ больницы продовольствіе въ натурѣ, при готовой квартирѣ, съ отопленіемъ, освѣщеніемъ и стиркою бѣлья и отъ 45 до 60 руб. въ годъ жалованья на одежду; сестры-же Елисаветинской общины содержатся на средства общины, за которыхъ больницы уплачиваютъ той-же общинѣ извѣстную сумму, которая не превышаетъ стоимости содержанія сестеръ общины св. Казимира; независимо отъ сего, сестры Елисаветинской общины пользуются въ больницѣ даровымъ помѣщеніемъ и прислугою.

Больницы: Бѣльская, Луковская, Радинская и Стердынская, имѣютъ свои аптеки, въ коихъ приготовленіемъ лѣкарствъ, кромѣ врача, занимаются и сестры милосердія подъ наблюденіемъ больничныхъ врачей, необходимыя-же медикаменты выписываются изъ Варшавскихъ аптечныхъ складовъ по уменьшеннымъ цѣнамъ, противу назначенныхъ въ преискурантѣ, прочія-же больницы, какъ то: Сѣдлецкая, Мацѣвицкая и Межирѣцкая, получаютъ необходимыя лѣкарства изъ мѣстныхъ аптекъ, также по уменьшеннымъ цѣнамъ.

Гражданскіе больные принимаются на излѣченіе въ гражданскія больницы, согласно больничному уставу 1842 г. и послѣдовавшихъ въ развитіе онаго распоряженій; военные-же больные, т. е. состоящіе на службѣ и уволенные для поправленія здоровья принимаются на излѣченіе въ гражданскія больницы, на счетъ интенданства, только тогда, когда въ военныхъ лазаретахъ не имѣется свободныхъ мѣстъ, всѣ же оставшіе и за-

пасные нижніе воинскіе чины и ихъ семейства изъ уроженцевъ Царства Польскаго, на основаніи Высочайше утвержденного 8 октября 1883 года положенія Военнаго Совѣта, о пользованіи больныхъ по военному вѣдомству, потеряли право на лѣченіе на счетъ казны и лѣчатся только на свой или общества счетъ, какъ гражданскіе больные.

Г. Дома призрѣнія.

Въ Сѣдлецкой губерніи, въ непосредственномъ завѣдываніи Сѣдлецкаго губернскаго и уѣздныхъ совѣтовъ общественнаго призрѣнія, въ отчетномъ 1884 году, находилось два дѣйствующихъ дома призрѣнія калѣкъ и старцевъ, именно: Сѣдлецкій — въ губернскомъ гор. Сѣдлецѣ и Желѣховскій — въ гор. Желѣховѣ, Гарволинскаго уѣзда.

Кромѣ выше поименованныхъ домовъ призрѣнія, въ вѣдѣніи губернскаго и уѣздныхъ совѣтовъ общественнаго призрѣнія, состояли еще слѣдующіе дома призрѣнія старцевъ: Гарволинскій — въ уѣздномъ гор. Гарволинѣ, Парчевскій — въ гор. Парчевѣ, Влодавскаго уѣзда, и Межирѣчскій — въ гор. Межирѣчьи, Радинскаго уѣзда, изъ коихъ первый и второй, по совершенной ветхости и по неимѣнію средствъ къ содержанію себя, проданы на спосъ и вырученныя отъ продажи ихъ деньги внесены на храненіе въ Польскій Банкъ; Межирѣчскій-же, по неоконченной въ отчетномъ 1884 г. ремонтнровкѣ онаго, былъ закрытъ.

Сѣдлецкій Маріинскій домъ призрѣнія бѣдныхъ въ отчетномъ 1884 г. содержался изъ процентовъ отъ капитала и пожертвованій; Желеховскій-же — исключительно на добровольныя пожертвованія въ натурѣ, такъ какъ другихъ источниковъ дохода не имѣеть. Поименованныхъ два дома призрѣнія помѣщаются въ собственныхъ зданіяхъ, первый въ каменномъ, а второй въ деревянномъ, вполнѣ соотвѣтствующихъ своему назначенію.

Домамъ призрѣнія, въ отчетномъ 1884 году отпущено пособіе отъ правительства въ слѣдующемъ размѣрѣ: Сѣдлецкому 500 руб., Желеховскому-же, Гарволинскому, Парчевскому и Межирѣчскому по 100 руб. каждому, для образованія капитала на устройство этихъ заведеній на болѣе правильныхъ началахъ.

Число лицъ, призрѣвавшихся въ Сѣдлецкомъ и Желеховскомъ домахъ призрѣнія въ 1884 г. было 30 человекъ. На содержаніе всѣхъ призрѣваемыхъ, израсходовано въ отчетномъ году 1099 руб. 61 коп.; содержаніе-же одного призрѣваемаго обходилось въ сутки 12,5 коп.

Д. Дѣтскіе пріюты.

Сѣдлецкому Губернскому Совѣту общественнаго призрѣнія подвѣдомствены три дѣтскихъ пріюта: а) Сѣдлецкій — въ губернскомъ гор. Сѣдльцѣ, для дѣтей сиротъ римско-католичес-

каго исповѣданія, б) Бѣльскій,—въ уѣздномъ гор. Бѣлѣ, для приходящихъ дѣтей и в) Бѣльскій—въ томъ-же городѣ, для дѣтей-сиротъ православнаго и римско-католическаго исповѣданій; въ этомъ послѣднемъ приютѣ 9-ть мѣстъ предоставлено для дѣтей-сиротъ православнаго исповѣданія и четыре мѣста для дѣтей римско-католическаго исповѣданія.

Выше означенные приюты, кромѣ основныхъ своихъ капиталовъ, которыхъ числится 7,979 руб., имѣютъ слѣдующіе источники доходовъ для своего содержанія: а) % отъ капиталовъ, б) пособія отъ казны и в) пожертвованія, вносимыя разными лицами и гминами и разные случайные доходы.

Бѣльскій приютъ для сиротъ, коихъ положено по штату 13, содержится исключительно на средства Бѣльской, св. Карла больницы, которая въ отчетномъ 1884 году на содержаніе сиротъ израсходовала 1200 руб.

Бѣльскіе приюты помѣщаются въ домѣ, принадлежащемъ приюту для приходящихъ дѣтей, вполне соотвѣтствующемъ своему назначенію; Сѣдлецкій-же, по неимѣнію своего собственнаго дома, въ отчетномъ 1884 г. помѣщался въ зданіи, принадлежащемъ Сѣдлецкому дому призрѣнія бѣдныхъ, за плату 180 рублей.

Поименованнымъ приютамъ въ 1884 году отпущено пособія отъ правительства, въ слѣдующемъ размѣрѣ: Сѣдлецкому римско-католическому 155 руб. и Бѣльскому, для приходящихъ дѣтей, 275 руб.

Всѣхъ дѣтей, призрѣвавшихся и воспитывавшихся въ 1884 году въ сказанныхъ трехъ приютахъ, было 60, содержаніе которыхъ обошлось въ 3,500 руб. 4 коп.

Кромѣ указанныхъ благотворительныхъ заведеній, въ гор. Сѣдльцѣ, находится еще приютъ для дѣтей собственно православнаго исповѣданія, которымъ непосредственно завѣдуетъ Сѣдлецкое приходское православное попечительство. Главный источникъ содержанія этого заведенія составляетъ доходъ съ подуховнаго имѣнія Скуржець, Высочайше пожалованнаго попечительству въ 1872 году, а также членскіе взносы и единовременныя пожертвованія. Къ 1 января 1884 года въ этомъ приютѣ состояло 10 мальчиковъ и 9 дѣвочекъ, въ теченіи отчетнаго года вновь прибыло 4 мальчика и 2 дѣвочки; выбыли: за достиженіемъ извѣстнаго возраста, два мальчика, изъ которыхъ одинъ мальчикъ поступилъ на службу вольно-наемнымъ писцомъ въ казенную палату, а другой опредѣленъ въ Бѣльскую учительскую семинарію и одна дѣвочка помѣщена казенно-коштною воспитанницею въ Холмское Маріинское женское училище; затѣмъ, къ 1 января 1885 года состояло 12 мальчиковъ и 10 дѣвочекъ. Изъ нихъ обучались въ учебныхъ заведеніяхъ: 6 мальчиковъ въ мѣстной мужской гимназіи и 6 въ начальномъ училищѣ, двѣ дѣвочки—въ мѣстномъ дѣтскомъ начальномъ училищѣ и 8 въ Сѣдлецкой женской гимназіи. Всѣ дѣвочки въ свободное отъ учебныхъ занятій время, подъ наблюденіемъ

надзирательницы приюта, обучаются кройкѣ и шитью платья и бѣлья, а также рукодѣльнымъ работамъ.

Къ 1 января 1884 года оставалось въ кассѣ попечительства: наличными деньгами 440 руб. 49 к. и въ процентныхъ бумагахъ 885 р. 75 к.; въ отчетномъ году поступило 4757 р. 76 к., въ теченіи года израсходовано на содержаніе приюта и другія надобности 3373 руб. 82 коп., затѣмъ къ 1 января 1885 года въ кассѣ попечительства состоитъ: въ процентныхъ бумагахъ 2035 руб. 7 коп. и наличными 675 руб. 11 коп.

Е. Насильственные и случайныя смерти.

(Приложеніемъ къ этой статьѣ служить вѣдомость подъ № 7).

Въ отчетномъ году случаевъ насильственной и случайной смерти вообще было 227. Изъ этого числа умерло:

отъ самоубійства	12
отъ смертоубійства	33
скоропостижно умерло	64
разныхъ случаевъ	111
найдено мертвыхъ тѣлъ	7

Сравнительно съ 1883 годомъ, въ которомъ умершихъ отъ насильственныхъ и случайныхъ смертей было 184, оказывается слѣдующая разница.

умерло болѣе:	
отъ смертоубійства	23
скоропостижно	23
найдено мертвыхъ тѣлъ	1
умерло менѣе:	
отъ самоубійствъ	3
отъ разныхъ случаевъ	1

По отношенію къ общей массѣ населенія губерніи, 1 умершій случайною смертію приходится на 2814 душъ всего населенія.

V.

НАРОДНОЕ ПРОСВѢЩЕНІЕ.

Учебныя заведенія.

Прилагаемая вѣдомость подъ № 8, указываетъ, что къ 1 января 1885 года, въ Сѣдлецкой губерніи, всѣхъ учебныхъ заведеній, т. е. среднихъ и низшихъ, казенныхъ и частныхъ было 296, въ томъ числѣ: двѣ мужскія классическія гимназіи въ городахъ Сѣдльцѣ и Бѣлѣ, одна женская гимназія въ гор. Сѣдльцѣ, одна учительская семинарія въ гор. Бѣлѣ, двухклассныхъ начальныхъ народныхъ училищъ 5, одноклассныхъ народныхъ училищъ 241, воскресно-ремесленныхъ училищъ 5,

церковно-приходскихъ училищъ (школъ) 12, евангелическихъ канторатовъ 22 и частныхъ 7, въ томъ числѣ два 2-го разряда и пять 3-го разряда.

Въ означенныхъ 296 учебныхъ заведеніяхъ къ 1 января 1885 года состояло учащихся 13,266, въ числѣ мужскаго пола 10,017 и женскаго пола 3,249, а именно:

въ двухъ мужскихъ гимназіяхъ	863,
въ женской гимназіи	204,
въ учительской семинаріи и образцовомъ при ней училищѣ.	96,
въ двухклассныхъ и одноклассныхъ народныхъ училищахъ	10851,
въ частныхъ учебныхъ заведеніяхъ	355,
въ евангелическихъ канторатахъ	649,
въ воскресно-ремесленныхъ училищахъ	159,
въ церковно-приходскихъ школахъ	89,
итого	<u>13266.</u>

По вѣроисповѣданіямъ и сословіямъ, учащіеся распределяются такъ:

а) по вѣроисповѣданіямъ:

православныхъ	4121
католиковъ	8016
лютеранъ	825
евреевъ	304
итого	<u>13266</u>

б) по сословіямъ:

дворянъ-чиновниковъ	842
духовнаго званія	157
городскихъ сословій	2153
сельскихъ сословій	9220
колонистовъ	875
иностранцевъ	19
итого	<u>13266</u>

Число собственно народныхъ школъ въ губерніи, сравнительно съ числомъ народонаселенія не можетъ быть признано достаточнымъ, такъ какъ одна школа приходится на 2202 души всего населенія. Число учащихся въ этихъ заведеніяхъ тоже не велико: на каждую школу приходится 42 человѣка учащихся; по отношенію-же къ общей массѣ населенія губерніи, одинъ учащійся приходится на 53 человѣка, а по сословіямъ отношеніе числа учащихся, къ общему числу населенія, представляется въ такомъ видѣ: изъ дворянъ и духовныхъ — одинъ учащійся приходится на 65 человѣкъ, изъ городскихъ сословій — одинъ на 57, изъ сельскихъ и другихъ сословій — одинъ на 50 и изъ иностранцевъ — одинъ на 246 душъ этого сословія.

Сравнительно съ 1883 годомъ, въ отчетномъ году, число народныхъ училищъ (школъ) увеличилось на 13, въ томъ числѣ

одно начальное училище, открытое на основаніи Высочайшаго указа отъ 30 августа (11 сентября) 1864 года и 12 церковно-приходскихъ школъ, открытыхъ на основаніи Высочайше утвержденныхъ, въ 13 день іюня 1884 года, правилъ и положенія объ этихъ школахъ; эти послѣднія школы состоятъ въ непосредственномъ завѣдываніи духовнаго вѣдомства и подчинены наблюденію начальника учебной дирекціи на общемъ основаніи приведеннаго выше указа. Число учащихся собственно въ начальныхъ народныхъ училищахъ увеличилось на 229 человекъ, а въ мужскихъ гимназіяхъ оно уменьшилось на 33 человекъ. Причиною уменьшенія числа учащихся въ мужскихъ гимназіяхъ послужило закрытіе въ августѣ мѣсяцѣ отчетнаго года параллельнаго отдѣленія 1 класса въ Бѣльской мужской гимназіи.

Общій строй и ходъ учебнаго дѣла въ учебныхъ заведеніяхъ Сѣдлецкой губерніи должно признать вполне удовлетворительнымъ и совершенно отвѣчающимъ, какъ дѣламъ правительства относительно этого важнаго дѣла, такъ и нуждамъ населенія губерніи.

Объ мужскія и женская гимназіи въ учебно-воспитательномъ отношеніи отличаются характеромъ чисто русскихъ заведеній; всѣ преподаватели и воспитательницы въ нихъ, за исключеніемъ двухъ преподавателей закона Божія римско-католическаго исповѣданія, лица русскаго происхожденія, неуклонно стремятся къ развитію въ учащихся чувства любви къ общему отечеству Россіи и къ ея правительству; стараніями ихъ, замѣтно искореняются предубѣжденія, съ которыми многія дѣти, изъ среды мѣстнаго населенія поступають въ эти заведенія. Бѣльская учительская семинарія неуклонно идетъ къ цѣли, указанной ей въ ея уставѣ и инструкціи, давая воспитывающимся въ семъ заведеніи молодымъ людямъ, не только вполне достаточное для народнаго учителя образованіе, но и вырабатывая ихъ характеръ путемъ нравственнаго воздѣйствія, благодаря чему, большинство воспитанниковъ семинаріи, поступивъ на учительскую службу, искренно предаются своему служенію и съ прекраснымъ успѣхомъ ведутъ дѣло народнаго образованія.

Мѣстное населеніе, за немногими исключеніями, относится къ школѣ сочувственно. Учащіеся въ начальныхъ училищахъ, записанные по класснымъ документамъ, далеко не всѣ исправно посѣщаютъ школу, и эта-то причина составляетъ тормозъ въ успѣшномъ обученіи грамотѣ дѣтей поселянъ. Для устранения этого крайне печальнаго явленія, принимаемая доселѣ мѣры, какъ учебнымъ начальствомъ, такъ и мѣстною администраціею, не привели къ желаемому результату, а потому, для искорененія этого недостатка, единственнымъ средствомъ можетъ быть лишь установленіе въ начальныхъ училищахъ обязательнаго обученія, законодательнымъ порядкомъ.

Православное духовенство, при своемъ вліяніи на народъ, приноситъ значительную пользу школьному дѣлу и вообще вполне сочувственно относится къ школѣ во всѣхъ почти началь-

ныхъ училищахъ губерніи, устроенныя для русскаго населенія, мѣстные приходскіе священники состоятъ законоучителями и блюстителями школь, съ особымъ за этотъ трудъ вознагражденіемъ, отпускаемымъ казною.

Вліяніе римско-католическаго духовенства на народное образованіе ничтожно, такъ какъ оно совсѣмъ устранено отъ всякаго вмѣшательства въ дѣла школы.

Всѣ начальныя училища въ мѣстностяхъ съ русскимъ населеніемъ имѣютъ преподавателей православныхъ и контингентъ учителей въ этихъ училищахъ ежегодно пополняется воспитанниками, окончившими курсъ въ Бѣльской учительской семинаріи.

Мѣстная администрація прилагала, въ отчетномъ году, полную заботливость къ устраненію недостатковъ въ устройствѣ школь и обезпеченію ихъ матеріальнаго положенія.

Ученыхъ обществъ, общественныхъ музеевъ и библіотекъ въ Сѣдлецкой губерніи не имѣется.

На содержаніе Сѣдлецкой учебной дирекціи и состоящихъ въ ея вѣдѣніи всѣхъ учебныхъ заведеній, кромѣ мужскихъ гимназій, имѣлись въ отчетномъ году слѣдующія средства:

изъ суммъ государственнаго казначейства	59,249	руб.	87	коп.
изъ спеціальныхъ средствъ отъ платы за ученіе	1,781	"	58	"
изъ городскихъ суммъ	587	"	50	"
изъ складокъ училищныхъ обществъ . .	36,293	"	48 $\frac{1}{2}$	"
изъ арендныхъ и другихъ источниковъ .	104	"	8	"
изъ приходскихъ евангелическихъ кассъ	75	"	—	"
изъ процентовъ отъ пожертвованныхъ капиталовъ	312	"	20	"
изъ пособій отъ разныхъ лицъ и обществъ	225	"	—	"
изъ складокъ натурою, по оцѣнкѣ на деньги	1,720	"	65 $\frac{1}{2}$	"

Всего въ отчетномъ году поступило 100,349 руб. 37 коп.

VI.

КРЕСТЬЯНСКОЕ ДѢЛО.

I. Всѣхъ гминъ въ Сѣдлецкой губерніи къ 1-му января 1885 года состояло 143, въ томъ числѣ:

а) состоящихъ изъ однихъ селеній	110,
б) смѣшанныхъ, т. е. состоящихъ изъ селеній и по- садовъ	25,
в) самостоятельныхъ посадскихъ	8,

итого . 143.

изъ нихъ:

гминъ съ населеніемъ менѣе 2000	5,
— отъ 2000 до 4000	85,
— отъ 4000 до 6000	45,
— свыше 6000	8,
	итого . 143.

II. Гминныхъ сборовъ на содержаніе гминныхъ управленій и гминныхъ судовъ, равно и на другія гминныя надобности, въ теченіи 1884 года, было 212,492 руб. Пространство обложенной гминнымъ сборомъ земли составляло 1,843,187 морговъ.

Средняя цифра сбора на одинъ моргъ удобной земли, въ отчетномъ году, составляла 9 копѣекъ. Въ гминахъ самостоятельныхъ посадскихъ сборъ на всѣ потребности гминъ производился не по количеству морговъ удобной земли, а по числу населенности и доходовъ отъ посадскихъ суммъ. Самый меньшій сборъ исчисленъ по 16 коп., самый большой по 59½ коп. на одинъ моргъ удобной земли.

Расходы гминныхъ сборовъ подраздѣлялись на слѣдующія категоріи:

а) на содержаніе личнаго состава гминныхъ управленій	57,083 руб. 59 коп.
б) на канцелярскія надобности тѣхъ-же управленій	37,717 „ 56 „
в) на наемъ помѣщеній подъ гминныя управленія	440 „ — „
г) на содержаніе личнаго состава гминныхъ судовъ и на канцелярскія надобности тѣхъ-же судовъ	48,887 „ 70¼ „
д) на наемъ помѣщеній подъ тѣ-же суды	2,197 „ 62 „
е) на содержаніе гминныхъ и сельскихъ начальныхъ училищъ	24,844 „ 6¾ „
ж) расходовъ, обязательныхъ въ силу разныхъ правительственныхъ распоряженій	7,612 „ 77½ „
з) на общественныя надобности, установленныя самими гминными сходами. /	47,708 „ 68½ „

III. Движеніе дѣлъ по добровольнымъ сдѣлкамъ, состоявшимся между владѣльцами имѣній и крестьянами, о замѣнѣ сервитутовъ и обмѣнѣ земель, въ теченіи 1884 года, въ Сѣдлецкой губерніи, представляется въ слѣдующемъ видѣ.

У комиссаровъ:

а) добровольныхъ сдѣлокъ представлено комиссарамъ для засвидѣтельствованія, въ теченіи 1884 года	52,
б) оставалось у комиссаровъ сдѣлокъ до 1 января 1884 года незасвидѣльствованныхъ	23,

в) сдѣлокъ засвидѣтельствованныхъ комиссарами до 1-го января 1884 года, но по то число ими непредставленныхъ на утверждение Губернскаго Присутствія . . . 119.

Такимъ образомъ, въ производствѣ комиссаровъ, въ теченіи 1884 года, находилось добровольныхъ сдѣлокъ - 194.

Изъ сего числа:

- 1) засвидѣтельствовано комиссарами добровольныхъ сдѣлокъ въ теченіи 1884 года. 51,
отказано въ засвидѣтельствованіи 3,
2) представлено комиссарами, въ теченіи 1884 года, засвидѣтельствованныхъ ими добровольныхъ сдѣлокъ . . . 73,

Засимъ, къ 1 января 1885 года оставалось у комиссаровъ:
сдѣлокъ незасвидѣльствованныхъ 21,
сдѣлокъ засвидѣльствованныхъ, но къ тому же времени непредставленныхъ на утверждение Губернскаго Присутствія 99,

итого . 120.

Изъ сего числа:

а) не могло быть засвидѣльствовано комиссарами сдѣлокъ, по слѣдующимъ причинамъ:

- 1) вслѣдствіе непредставленія сторонами межевыхъ документовъ. 5,
2) по недоставленію сторонами документовъ на право-владѣнія землею 4,
3) вслѣдствіе обнаруженныхъ неточностей въ межевыхъ документахъ. 3,
4) вслѣдствіе поступления сдѣлокъ въ концѣ отчетнаго года 6,
5) по разнымъ причинамъ 3,

итого . 21.

б) сдѣлки, оставшіяся непредставленными на утверждение Губернскаго Присутствія къ 1-му января 1885 года, по слѣдующимъ причинамъ:

- 1) сдѣлки хотя и были представлены на утверждение Губернскаго Присутствія, но симъ послѣднимъ возвращены неутвержденными для дополненія и исправленія межевыхъ документовъ, а также для дополненія съ формальной стороны дѣлопроизводства, которыхъ въ отчетномъ году не представилось возможности окончить 58,
2) вслѣдствіе непредставленія сторонами межевыхъ документовъ, отъ составленія которыхъ стороны отказываются 11,
3) вслѣдствіе неточности межевыхъ документовъ 7,
4) вслѣдствіе непредставленія владѣльцами документовъ на право владѣнія имѣніемъ 7,

5) велѣдствіе поступленія кассационныхъ жалобъ на имя Правительствующаго Сената	6,
6) велѣдствіе неокончанія межевыхъ документовъ	5,
7) велѣдствіе засвидѣтельствованія сдѣлокъ въ концѣ отчетнаго года	2,
8) по другимъ причинамъ	3,
	итого . 99,

Въ Губернскомъ Присутствіи:

1) въ теченіи 1884 года представлено комиссарами добровольныхъ сдѣлокъ на утвержденіе Присутствія	73,
2) оставалось сдѣлокъ неутвержденныхъ Губернскимъ Присутствіемъ до 1 января 1884 года	48,
3) сдѣлокъ утвержденныхъ Губернскимъ Присутствіемъ, но по коимъ не было сдѣлано до 1 января 1884 года постановленій объ исправленіи актовъ земельного владѣнія	12,
4) сдѣлокъ, по коимъ состоялись означенныя постановленія, но самыя сдѣлки и документы къ нимъ относящіяся не были представлены по 1 января 1884 года въ б. Временную Коммисію	68,

Такимъ образомъ, въ производствѣ Губернскаго Присутствія, въ теченіи 1884 года, находилось добровольныхъ сдѣлокъ 202,

Въ теченіи 1884 года:

а) утверждено Присутствіемъ сдѣлокъ	57,
б) отказано въ утвержденіи	2,
в) возвращено комиссарамъ для разныхъ дополненій	16,
г) постановлено рѣшеній, по ст. 2800 постанов. учредительнаго комитета, объ исправленіи актовъ земельного владѣнія крестьянъ	57,
д) представлено въ б. Временную Коммисію и Земскій Отдѣлъ оконченныхъ дѣлъ по сдѣлкамъ	52,

Затѣмъ, къ 1 января 1885 года оставалось въ производствѣ Губернскаго Присутствія:

1) Сдѣлокъ неутвержденныхъ,

по слѣдующимъ причинамъ:

а) велѣдствіе неполноты дѣлопроизводства	13,
б) велѣдствіе поступленія сдѣлокъ въ концѣ отчетнаго года	13,
в) велѣдствіе неточности межевыхъ документовъ	7,
г) велѣдствіе заявленій о неправильности заключенія сдѣлокъ	6,
д) велѣдствіе непредставленія документовъ на право владѣнія землею	5,
е) велѣдствіе непредставленія межевыхъ документовъ	3,

2) сдѣлокъ утвержденныхъ, но по коимъ не было сдѣлано постановленийъ объ исправленіи актовъ земельного владѣнія крестьянъ - - - - - 12,

по слѣдующимъ причинамъ:

а) по непредставленію межевыхъ документовъ - - 5,
 б) по непредставленію протоколовъ временнаго отграниченія земель поступившихъ по сдѣлкамъ - - - 5,
 в) по неполнотѣ производства и неточности межевыхъ документовъ - - - - - 2,
12.

3) оконченныхъ дѣлъ по добровольнымъ сдѣлкамъ, которые въ отчетномъ году не могли быть представлены до 1 января 1885 года въ Земскій Отдѣлъ, было - - - 71,

по слѣдующимъ причинамъ:

а) по неполученію увѣдомленій о времени объявленія рѣшеній Присутствія - - - - - 21,
 б) вслѣдствіе возвращенія межевыхъ документовъ для исправленія - - - - - 20,
 в) вслѣдствіе состоявшихся рѣшеній Губернскаго Присутствія въ концѣ отчетнаго года - - - - - 10,
 г) вслѣдствіе полученія увѣдомленій о времени объявленія рѣшеній Присутствія въ концѣ отчетнаго года - 5,
 д) отъ неполноты формальной стороны дѣлопроизводства - - - - - 7,
 е) по непредставленію протоколовъ о временномъ отграниченіи земель - - - - - 4,
 ж) вслѣдствіе поступления заявленій крестьянъ о раздѣлѣ засервитутныхъ земель на подворные участки и заявленій о неправильности приведенія сдѣлокъ въ дѣйствіе 4,
итого - 71.

Въ общемъ итогѣ оставалось къ 1-му января 1885 года въ производствѣ крестьянскихъ учрежденій Сѣдлецкой губерніи добровольныхъ сдѣлокъ:

у комиссаровъ - - - - - 120,
 въ Губернскомъ Присутствіи - - - 130,

Всего 250 сдѣлокъ.

IV. Производство дѣлъ о точномъ опредѣленіи вида и размѣра сервитутовъ и внесеніе въ ликвидаціонныя таблицы и данныя послѣдовавшихъ измѣненій, въ теченіи 1884 года, представляется въ слѣдующемъ видѣ:

Рѣшено комиссарами дѣлъ сего рода по 150 селеніямъ.

Въ Губернскомъ Присутствіи:

1) поступило въ теченіи 1884 года жалобъ на рѣшенія комиссаровъ - - - - - 33,
 2) оставалось такихъ-же жалобъ неразматрѣнныхъ по 1 января 1884 года - - - - - 39,
итого - 72.

Изъ сего числа:

Въ теченіи 1884 года разрѣшено жалобъ по	33 селен.
3) представлено комиссарами въ теченіи 1884 года вошедшихъ въ законную силу рѣшеній по	88 „
4) оставалось такихъ-же представлений комиссаровъ по 1 января 1884 года, по коимъ не было сдѣлано постановленій объ исправленіи ликвидаціонныхъ табелей и данныхъ - - - - -	85 „
Такимъ образомъ, предстояло Губернскому Присутствію въ теченіи 1884 года, постановить рѣшеній объ исправленіи ликвидаціонныхъ табелей и данныхъ по - - - - -	206 „

Изъ сего числа:

Постановлено Губернскимъ Присутствіемъ рѣшеній о внесеніи дополнительныхъ надписей по	123 „
Представлено въ Земскій Отдѣлъ копій съ дополнительныхъ надписей по - - - - -	94 „
Затѣмъ, къ 1 января 1885 года оставалось въ производствѣ Губернскаго Присутствія:	
1) нерѣшенныхъ жалобъ на постановленія комиссаровъ, во 2-ой инстанціи - - - - -	39 селен.
по слѣдующимъ причинамъ:	
Поручено комиссарамъ дополнительно разслѣдовать дѣла и выдать дополнительныя рѣшенія о размѣрахъ предоставленныхъ крестьянамъ матеріаловъ по - - - - -	34 „
Поступило жалобъ въ концѣ отчетнаго года по	2 „
Назначенъ разборъ дѣлъ на январь мѣсяць 1885 года по - - - - -	3 „
	<hr/>
	39.

2) дѣлъ, по коимъ не постановлено рѣшеній объ исправленіи актовъ земельного владѣнія крестьянъ по - - - - -	83 „
по слѣдующимъ причинамъ:	

Представленія комиссаровъ поступили въ Губернское Присутствіе въ концѣ отчетнаго года по	19 „
Затребовано отъ комиссаровъ дополнительныхъ свѣдѣній по - - - - -	10 „
Вслѣдствіе представлений кассационныхъ жалобъ въ Правительствующій Сенатъ - - - - -	49 „
Вслѣдствіе недоставленія копій съ ликвидаціонныхъ табелей - - - - -	5 „
	<hr/>
	83.

3) замедлилось представленіе въ Земскій Отдѣлъ копій съ опредѣленій и копій съ надписей объ исправленіи актовъ земельного владѣнія крестьянъ по - - - - -	196 „
по слѣдующимъ причинамъ:	

Поручено комиссарамъ постановить дополнительныя рѣшенія о размѣрахъ строительнаго мате-

ріала, признанного въ сервитутъ для крестьянъ, а также опредѣлить родъ фуръ топлива по - - - 58 селен.

Вслѣдствіе неполученія увѣдомленій о времени объявленія состоявшихся рѣшеній Губернскаго Присутствія - - - - - 43 „

Вслѣдствіе состоявшихся опредѣленій Губернскаго Присутствія въ концѣ отчетнаго года - - 32 „

Вслѣдствіе неокончанія производства точнаго опредѣленія сервитутовъ по остальнымъ селеніямъ, входившихъ въ составъ одного и того-же имѣнія - 18 „

Заготовляется списываніе копій съ рѣшеній и копій съ надписей, для представленія въ Земскій Отдѣлъ по - - - - - 45 „

196.

V. Дѣлъ объ ошибкахъ, вкрапившихся въ ликвидаціонныя табели и данныя (ст. 3215 пост. Учред. Комитета и Высочайшее повелѣніе 2 Мая 1873 года) и по внесенію въ тѣ-же документы дополнительныхъ надписей, въ теченіи 1884 года, находилось въ производствѣ крестьянскихъ учреждений Сѣдлецкой губерніи.

У комиссаровъ:

оставалось заявленій о неправильныхъ записяхъ въ ликвидаціонныхъ табеляхъ и данныхъ именъ усадебниковъ, не разсмотрѣнныхъ комиссарами до 1 января 1884 года - - - - - 73,

въ теченіи 1883 года поступило къ комиссарамъ такихъ-же заявленій - - - - - 133,

итого - 206;

изъ сего числа:

постановлено комиссарами рѣшеній - - - - - 108,

составлено протоколовъ и заключеній - - - - - 27,

итого - 135;

затѣмъ, къ 1-му января 1885 года оставалось у комиссаровъ заявленій не разсмотрѣнныхъ - - - - - 71.

Въ Губернскомъ Присутствіи:

оставалось жалобъ на рѣшенія комиссаровъ и представленій сихъ послѣднихъ не разсмотрѣнными Губернскимъ Присутствіемъ къ 1 января 1884 года - - - - - 50,

въ теченіи 1884 года поступило жалобъ и представленій - 96,

итого - 146;

изъ сего числа:

разсмотрѣно жалобъ и представленій, съ постановленіемъ рѣшеній - - - - - 98,

затѣмъ, къ 1-му января 1885 года оставалось дѣлъ сего рода неразрѣшенныхъ Губернскимъ Присутствіемъ - 48,

дѣлъ, по коимъ не постановлено рѣшеній объ исправленіи актовъ земельного владѣнія крестьянъ - - - - - 8.

VI. Дѣлъ по разрѣшенію споровъ, возникшихъ при межеваніи и отграниченіи крестьянскихъ земель, въ теченіи отчетнаго года, находилось:

У комиссаровъ:

оставалось дѣлъ неразрѣшенныхъ комиссарами по 1 января 1884 года	- - - - -	36,
въ теченіи 1884 года возникло дѣлъ	- - - - -	303,
		<hr/>
		итого - 339;

изъ нихъ:

въ теченіи 1884 года разрѣшено дѣлъ	- - - - -	274,
оставалось къ 1 января 1885 г. дѣлъ неразрѣшенныхъ	- - - - -	65;

Въ Губернскомъ Присутствіи:

къ 1-му января 1884 года оставалось дѣлъ неразрѣшенныхъ Присутствіемъ	- - - - -	29,
въ теченіи 1884 года поступило дѣлъ	- - - - -	69,
		<hr/>
		итого - 98;

изъ сего числа:

разрѣшено жалобъ во 2-й инстанціи	- - - - -	67,
затѣмъ, къ 1 января 1885 года оставалось въ производствѣ Губернскаго Присутствія неразсмотрѣнныхъ жалобъ	- - - - -	31,
въ томъ числѣ жалобъ поступившихъ въ концѣ отчетнаго года	- - - - -	14.

VII. Дѣлъ по разбору заявленій о нарушеніи и превышеніи правъ на сервитуты (ст. 2966 постан. Учред. Ком. и Высочайшее повелѣніе 4-го мая 1876 года), въ теченіи отчетнаго года, находилось въ производствѣ:

У комиссаровъ:

оставалось дѣлъ неразрѣшенныхъ комиссарами до 1 января 1884 года	- - - - -	99,
въ теченіи отчетнаго года поступило жалобъ	- - - - -	243,
		<hr/>
		итого - 342;

въ томъ числѣ:

поданныхъ владѣльцами имѣній	- - - - -	193,
поданныхъ крестьянами	- - - - -	149;

изъ сего числа:

въ теченіи 1884 года комиссарами разрѣшено жалобъ	- - - - -	234,
затѣмъ къ 1 января 1885 года оставалось неразрѣшенныхъ жалобъ	- - - - -	108.

Въ этой послѣдней цифрѣ заключается 98 дѣлъ, оставшихся неразрѣшенныхъ по Радинскому уѣзду, велѣдствіе перемѣны личнаго состава комиссаровъ въ этомъ уѣздѣ, такъ какъ прежній комисаръ назначенъ непремѣннымъ членомъ Плоцкаго губернскаго по крестьянскимъ дѣламъ Присутствія 13 іюня 1884 года, вновь же назначенный комисаръ въ этотъ уѣздъ вступилъ въ завѣдываніе дѣлами въ концѣ сентября 1884 года.

Въ Губернскомъ Присутствіи:

къ 1 января 1884 года оставалось неразрѣшенныхъ жалобъ на рѣшенія комиссаровъ - - - - -	23,
въ теченіи 1884 года поступило жалобъ - - - - -	86,
въ то-же время получено изъ Правительствующаго Сената кассационныхъ рѣшеній, съ порученіемъ вторичнаго разсмотрѣнія дѣлъ - - - - -	2,
	<hr/>
	итого - 111;

изъ сего числа:

въ теченіи отчетнаго года Губернскимъ Присутствіемъ разрѣшено жалобъ на постановленія комиссаровъ - -	89,
затѣмъ, къ 1 января 1885 года оставалось неразрѣшенныхъ жалобъ - - - - -	22,

по слѣдующимъ причинамъ:

затребовано отъ комиссаровъ производства дополнительнаго мѣстнаго разслѣдованія по - - - - -	8,
поступило въ концѣ отчетнаго года жалобъ - - - - -	7,
стороны вызваны для разбора дѣлъ на 9 января 1885 г. назначенъ разборъ дѣлъ на мартъ и апрѣль мѣсяцы 1885 года - - - - -	5,
	2,
	<hr/>
	итого - 22.

VIII. Дѣлъ по разверстанію и обмѣну черезполосныхъ земель и раздѣлу общихъ пастбищъ, находилось, въ теченіи 1884 года, въ производствѣ:

У комиссаровъ:

дѣлъ по разверстанію и обмѣну черезполосныхъ земель поступило къ комиссарамъ въ теченіи 1884 года -	2,
---	----

изъ нихъ:

разсмотрѣнно комиссарами проектовъ - - - - -	2,
--	----

изъ числа разсмотрѣнныхъ:

утверждено проектовъ - - - - -	2,
--------------------------------	----

оставалось у комиссаровъ къ 1-му января 1885 года (съ проектами прежнихъ лѣтъ) проектовъ утвержденныхъ, но невведенныхъ въ дѣйствіе - - - - -	3,
---	----

введенныхъ въ дѣйствіе, но непредставленныхъ въ Губернское Присутствіе, для исправленія табелей и данныхъ дѣлъ по раздѣлу общихъ пастбищъ поступило къ комиссарамъ, въ теченіи 1884 года - - - - -	1,
--	----

дѣлъ по раздѣлу общихъ пастбищъ поступило къ комиссарамъ, въ теченіи 1884 года - - - - -	1,
--	----

изъ нихъ:

утверждено проектовъ - - - - -	1,
--------------------------------	----

оставалось у комиссаровъ къ 1 января 1885 года проектовъ утвержденныхъ, но невведенныхъ въ дѣйствіе (съ проектами прежнихъ годовъ) - - - - -	2.
--	----

Въ Губернскомъ Присутствіи:

Въ теченіи отчетнаго года находилось въ производствѣ:

а) жалобъ на рѣшенія комиссаровъ, утвердившихъ въ 1 инстанціи проекты разверстанія черезполосныхъ земель	4,
--	----

б) жалобъ на рѣшенія комиссаровъ, утвердившихъ проекты раздѣла общихъ пастбищъ - - - - -	3,
--	----

Проектовъ утвержденныхъ, но по коимъ не сдѣлано постановленій объ исправленіи актовъ земельного владѣнія крестьянъ:

- в) по обязательному разверстанію черезполосныхъ земель 5,
- г) по раздѣлу общихъ пастбищъ - - - - - 4,

изъ нихъ:

въ теченіи отчетнаго года отказано въ утвержденіи проектовъ:

- 1) по разверстанію черезполосныхъ земель - - - - - 1,
- 2) по раздѣлу общихъ пастбищъ - - - - - 1,
- 3) затребовано отъ комиссаровъ дополнительныхъ свѣдѣній по проектамъ разверстанія черезполосныхъ земель 2,

затѣмъ, къ 1 января 1885 года оставалось въ производствѣ Губернскаго Присутствія:

а) проектовъ неразмѣренныхъ во 2-ой инстанціи:

- 1) по разверстанію черезполосныхъ земель - - - - - 3,
- 2) по раздѣлу общихъ пастбищъ - - - - - 2,

б) проектовъ утвержденныхъ, но по коимъ не сдѣлано постановленій объ исправленіи ликвидаціонныхъ табелей:

- 3) по разверстанію черезполосныхъ земель - - - - - 5,
- 4) по раздѣлу общихъ пастбищъ - - - - - 4.

Опредѣленій объ исправленіи ликвидаціонныхъ табелей не могло быть постановлено въ отчетномъ году, за непредставленіемъ межевыхъ документовъ.

По введеннымъ проектамъ въ дѣйствіе поступило въ собственность крестьянъ земель:

по проектамъ разверстанія черезполосныхъ земель	273 м.	15 пр.
по проектамъ раздѣла общихъ пастбищъ	- -	311 м. 116 пр.
		итого - 584 м. 131 пр.

IX. Производство дѣлъ по проектамъ и планамъ устройства лѣсовъ, обремененныхъ крестьянскими сервитутами, въ теченіи 1884 года, находилось въ слѣдующемъ видѣ:

У комиссаровъ:

- плановъ неповѣренныхъ до 1 января 1884 года - - - 16,
- плановъ повѣренныхъ, но къ тому числу непредставленныхъ въ Губернское Присутствіе - - - - - 1,
- въ теченіи отчетнаго года поступило къ комиссарамъ плановъ - - - - - 12,

изъ нихъ:

- возвращено владѣльцамъ по ихъ требованію - - - - - 1,
- по повѣркѣ на мѣстѣ, признано составленными сходно съ натурою - - - - - 19,
- признано составленными не сходно съ натурою и возвращено владѣльцамъ - - - - - 2,

изъ числа признанныхъ составленными сходно съ натурою представлено въ Губернское Присутствіе - - - - - 19,

затѣмъ, къ 1 января 1885 года оставалось въ производствѣ комиссаровъ лѣсохозяйственныхъ плановъ неповѣренныхъ на мѣстѣ - - - - - 7;

Въ Губернскомъ Присутствіи:

въ теченіи отчетнаго года получено Губернскимъ Присутствіемъ плановъ лѣснаго устройства - - - - - 17;

изъ сего числа:

разсмотрѣно плановъ и проектовъ устройства лѣсовъ и признано подлежащими утвержденію - - - - - 10,
отказано въ признаніи подлежащими утвержденію - - - - - 1,
затѣмъ, къ 1 января 1885 года оставалось неразмотрѣнныхъ плановъ - - - - - 6.

Изъ сего числа по 3 планамъ затребованы дополнительныя свѣдѣнія, которыхъ въ отчетномъ году не было получено Присутствіемъ.

Къ 1 января 1884 года оставалось въ Губернскомъ Присутствіи плановъ, признанныхъ подлежащими утверженію, но непредставленныхъ въ б. Временную Коммисію, 19. Въ теченіи же 1884 года признано плановъ подлежащими утверженію 10, слѣдовательно въ отчетномъ году предстояло Губернскому Присутствію представить плановъ лѣснаго устройства въ Земскій Отдѣлъ 29.

Изъ сего числа представлено плановъ въ Земскій Отдѣлъ въ теченіи 1884 года 15.

Остальные 14 плановъ не могли быть представлены въ Земскій Отдѣлъ вслѣдствіе недоставленія владѣльцами имѣній установленнаго числа экземпляровъ, какъ это требуется ст. 26 Высочайше утвержденныхъ 31 декабря 1875 года правилъ о порядкѣ пользованія лѣсами, обремененными крестьянскими сервитутами въ губерніяхъ Царства Польскаго.

X. По представленіямъ уѣздныхъ комиссаровъ, Губернскимъ Присутствіемъ приостановлена рубка лѣсовъ въ 5 имѣніяхъ, разрѣшено же произвести рубку лѣса въ очередныхъ лѣсосѣчкахъ, впродъ до окончательнаго утвержденія лѣсохозяйственныхъ плановъ, въ 1 имѣніи.

XI. Дѣлъ по опредѣленію правъ на сервитуты православнаго духовенства въ бывшихъ греко-уніатскихъ приходахъ, находилось въ производствѣ Губернскаго Присутствія, въ теченіи 1884 года 4, изъ нихъ: разрѣшено 3, оставалось къ 1 января 1885 года неразрѣшеннымъ 1, вслѣдствіе заявленія сторонъ окончить дѣло добровольною сдѣлкой о замѣнѣ всѣхъ сервитутовъ.

XII. Въ теченіи 1884 г. находилось въ производствѣ особаго Губернскаго по крестьянскимъ дѣламъ Присутствія жалобъ на приговоры сельскихъ и гминныхъ сходовъ 42; изъ сего числа разрѣшено жалобъ 39, осталось къ 1 января 1885 года неразрѣшенныхъ 3.

XIII. Въ теченіи отчетнаго года находилось въ производствѣ Губернскаго Присутствія вновь составленныхъ данныхъ на земли, розданныя безземельнымъ крестьянамъ 8, но вслѣд-

ствіе неокончанія и непредставленія межевыхъ къ нимъ документовъ, все производство возвращено комиссару.

XIV. Въ теченіи 1884 года въ Губернское Присутствіе поступило дѣлъ по разнымъ предметамъ 34, изъ сего число разрѣшено дѣлъ 31.

Въ томъ числѣ:

постановлено рѣшеній	29,
составлено заключеній	2,

оставалось къ 1 января 1885 года нерѣшенныхъ дѣлъ 3.

XV. Въ теченіи отчетнаго года представлено комиссарами 9 дѣлъ, по исправленію ликвидаціонныхъ табелей и данныхъ по усадьбамъ, находившимся въ пользованіи лицъ не крестьянскаго сословія и въ послѣдствіи переуступленнымъ крестьянамъ, на основаніи ст. 2323 постановленій Учредительнаго Комитета.

Изъ сего числа 1 дѣло разрѣшено Губернскимъ Присутствіемъ, остальные же 8 дѣлъ находятся въ производствѣ Присутствія.

XVI. Производство межевыхъ работъ въ Сѣдлецкой губерніи, по измѣренію крестьянскихъ земель, поступившихъ въ ихъ собственность, на основаніи Высочайшихъ указовъ 19 февраля 1864 года, представляется въ слѣдующемъ видѣ:

На 1884 межевой годъ, начинающійся съ 1 апрѣля каждаго года, по наряду утвержденному Губернскимъ Присутствіемъ, предназначено къ измѣренію 141 селеніе съ приблизительнымъ надѣломъ въ 63614 морговъ. Но такъ какъ подробныя свѣдѣнія объ исполненіи техническихъ съемочныхъ работъ представляются комиссарами въ маѣ мѣсяцѣ каждаго года, то свѣдѣнія о дѣйствительномъ выполненіи межевыми чинами назначенныхъ въ нарядѣ работъ, въ настоящее время не могутъ быть обозначены въ точныхъ цифрахъ.

Въ теченіи 1884 года представлено комиссарами въ Губернское Присутствіе плановъ, съ относящимися къ нимъ межевыми документами:

а) по основнымъ надѣламъ	58,
б) по дополнительнымъ надѣламъ	75,
	<hr/>
итого	133.

Оставалось плановъ въ производствѣ Губернскаго Присутствія по 1 января 1884 года:

а) по основнымъ надѣламъ	10.
б) по дополнительнымъ надѣламъ	33,
	<hr/>
итого	43.

Такимъ образомъ, въ теченіи отчетнаго года находилось въ производствѣ Губернскаго Присутствія плановъ:

а) по основнымъ надѣламъ	68,
б) по дополнительнымъ надѣламъ	108,
	<hr/>
итого	176.

Изъ сего числа:

1) возвращено комиссарамъ плановъ, для дополненій съ технической и съ формальной стороны:

а) по основнымъ надѣламъ	31,
б) по дополнительнымъ надѣламъ	32,
	итого . 63;

2) признано плановъ подлежащими утверждению:

а) по основнымъ надѣламъ	27,
б) по дополнительнымъ надѣламъ	43,
	итого . 70.

Затѣмъ, къ 1-му января 1885 года оставалось въ производствѣ Губернскаго Присутствія плановъ:

а) по основнымъ надѣламъ	37,
б) по дополнительнымъ надѣламъ	76,
	итого . 113.

Представлено въ Земскій Отдѣлъ плановъ на храненіе:

а) по основнымъ надѣламъ	12,
б) по дополнительнымъ надѣламъ	15,
	итого . 27.

XVII. Общая дѣятельность крестьянскихъ учреждений Сѣдлецкой губерніи, за 1884 годъ, представляется въ слѣдующихъ цифрахъ:

У комиссаровъ:

входящихъ бумагъ	5553,
исходящихъ бумагъ	7218,
общее число выданныхъ постановленій	991,
общее число составленныхъ протоколовъ	98;

Въ Губернскомъ Присутствіи:

входящихъ бумагъ	3557,
исходящихъ бумагъ	5160,
общее число постановленныхъ рѣшеній	503,
общее число постановленныхъ заключеній	35;

изъ нихъ:

представлено въ Земскій Отдѣлъ:

рѣшеній	237,
заклученій	33.

Ссудо-сберегательныя кассы.

Сельскихъ ссудо-сберегательныхъ кассъ, къ 1-му января 1885 года, въ Сѣдлецкой губерніи существовало 75, для 92 гминъ и 9 посадовъ.

Въ томъ числѣ:

а) кассъ, учрежденныхъ на средства правительства было 34, для 41 гмины и 1 посада.

Основной капиталъ таковыхъ представлялъ сумму 22,489 руб. 17 коп.

Къ 1 января 1885 года наличныхъ денегъ находилось въ кассахъ 3,907 „ 62 „

Таблица

Къ тому-же времени числилось за заемщиками	74,178 руб. 52 ¹ / ₂ коп.
Невыплаченныхъ кассами процентовъ вкладчикамъ	2,379 „ 49 ¹ / ₂ „
Чистая прибыль кассъ къ тому-же времени	13,260 „ 28 ¹ / ₂ „
б) кассъ, дѣйствовавшихъ на капиталъ образовавшейся изъ прибылей отъ оборотовъ правительственнаго капитала, послѣ переноса его въ другую гмину было 23, для 36 гминъ и 1 посада.	
Основной капиталъ таковыхъ кассъ представлялъ сумму	23,529 руб. 88 ³ / ₄ коп.
Къ 1 января 1885 года наличныхъ денегъ находилось въ кассахъ	2,696 „ 60 ¹ / ₄ „
Къ тому-же времени числилось въ долгу за заемщиками	94,345 „ 28 ¹ / ₂ „
Невыплаченныхъ кассами процентовъ вкладчикамъ	5,047 „ — „
Чистая прибыль кассъ составляла къ тому-же времени	8,597 „ 91 ¹ / ₂ „
в) кассъ, учрежденныхъ на общественныя средства къ 1 января 1885 года было 18, для 16 гминъ и 7 посадовъ.	
Основной капиталъ таковыхъ представлялъ сумму	18,778 руб. 26 коп.
Къ 1 января 1885 года состояло наличныхъ денегъ въ кассахъ	1,475 „ 36 ¹ / ₂ „
Къ тому-же времени числилось въ долгу за заемщиками	97,279 „ 19 „
Невыплаченныхъ кассами процентовъ вкладчикамъ	3,210 „ 92 „
Чистая прибыль кассъ къ тому-же времени составляла сумму	22,071 „ 38 „
Во всѣхъ 75-ти сельскихъ ссудо-сберегательныхъ кассахъ Сѣдлецкой губерніи, къ 1 января 1885 года, основной капиталъ составлялъ	
Состояло на лицо денегъ	64,797 „ 32 ³ / ₄ „
Числилось въ долгу за заемщиками	8,079 „ 58 ³ / ₄ „
Невыплаченныхъ кассами процентовъ	265,803 „ — „
Чистая прибыль кассъ составляла	10,637 „ 41 ¹ / ₂ „
	43,929 „ 58 „

Судебныя учрежденія.

Въ Сѣдлецкой губерніи, въ отчетномъ году, были слѣдующія судебныя учрежденія: окружной судъ, прокурорскій надзоръ, два округа сѣздовъ мировыхъ судей, девять мировыхъ судовъ и срокъ гминныхъ судовъ.

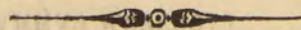

ВѢДОМОСТИ

КЪ ОБЗОРУ СѢДЛЕЦКОЙ ГУБЕРНІИ

за 1884 годъ.

ВѢДОМОСТЬ

о посѣвѣ и урожаѣ хлѣба въ Сѣдлецкой губерніи, въ 1884 году.

С. ПЕТЕРБУРГ

С. ПЕТЕРБУРГ

С. ПЕТЕРБУРГ

С. ПЕТЕРБУРГ

С. ПЕТЕРБУРГ

С. ПЕТЕРБУРГ

С. ПЕТЕРБУРГ

С. ПЕТЕРБУРГ

№ п/п	Имя	Возраст	Состояние	Содержание	Имя	Возраст	Состояние	Содержание
1	Иванов	25	здоров	1000	Иванов	25	здоров	1000
2	Петров	30	здоров	1200	Петров	30	здоров	1200
3	Сидоров	35	здоров	1400	Сидоров	35	здоров	1400
4	Климов	40	здоров	1600	Климов	40	здоров	1600
5	Васильев	45	здоров	1800	Васильев	45	здоров	1800
6	Попов	50	здоров	2000	Попов	50	здоров	2000
7	Морозов	55	здоров	2200	Морозов	55	здоров	2200
8	Смирнов	60	здоров	2400	Смирнов	60	здоров	2400
9	Борисов	65	здоров	2600	Борисов	65	здоров	2600
10	Михайлов	70	здоров	2800	Михайлов	70	здоров	2800
11	Куликов	75	здоров	3000	Куликов	75	здоров	3000
12	Леонов	80	здоров	3200	Леонов	80	здоров	3200
13	Зиничев	85	здоров	3400	Зиничев	85	здоров	3400
14	Березин	90	здоров	3600	Березин	90	здоров	3600
15	Воробьев	95	здоров	3800	Воробьев	95	здоров	3800
16	Соловьев	100	здоров	4000	Соловьев	100	здоров	4000
17	Семин	105	здоров	4200	Семин	105	здоров	4200
18	Мухоморов	110	здоров	4400	Мухоморов	110	здоров	4400
19	Павлов	115	здоров	4600	Павлов	115	здоров	4600
20	Иванов	120	здоров	4800	Иванов	120	здоров	4800

METHUEN		BELLINGHAM		DETAILED LIST OF BELLINGHAM 1882	
House No.	Occupant	House No.	Occupant	House No.	Occupant
101	101	101	101	101	101
102	102	102	102	102	102
103	103	103	103	103	103
104	104	104	104	104	104
105	105	105	105	105	105
106	106	106	106	106	106
107	107	107	107	107	107
108	108	108	108	108	108
109	109	109	109	109	109
110	110	110	110	110	110
111	111	111	111	111	111
112	112	112	112	112	112
113	113	113	113	113	113
114	114	114	114	114	114
115	115	115	115	115	115
116	116	116	116	116	116
117	117	117	117	117	117
118	118	118	118	118	118
119	119	119	119	119	119
120	120	120	120	120	120
121	121	121	121	121	121
122	122	122	122	122	122
123	123	123	123	123	123
124	124	124	124	124	124
125	125	125	125	125	125
126	126	126	126	126	126
127	127	127	127	127	127
128	128	128	128	128	128
129	129	129	129	129	129
130	130	130	130	130	130
131	131	131	131	131	131
132	132	132	132	132	132
133	133	133	133	133	133
134	134	134	134	134	134
135	135	135	135	135	135
136	136	136	136	136	136
137	137	137	137	137	137
138	138	138	138	138	138
139	139	139	139	139	139
140	140	140	140	140	140
141	141	141	141	141	141
142	142	142	142	142	142
143	143	143	143	143	143
144	144	144	144	144	144
145	145	145	145	145	145
146	146	146	146	146	146
147	147	147	147	147	147
148	148	148	148	148	148
149	149	149	149	149	149
150	150	150	150	150	150

ВѢДОМОСТЬ

о состояніи штатныхъ суммъ городскихъ кассъ Сѣдлецкой губерніи, ровно о количествѣ капиталовъ и остатковъ, хранящихся въ Польскомъ Банкѣ, за 1884 годъ.

Наименованіе городовъ.	Остатокъ къ 1884 г.		Приходъ въ 1884 г.		Итого.		Расходъ въ 1884 г.		Остатокъ къ 1885 г.		Недоимка къ 1885 г.		Въ Польскомъ Банкѣ къ 1 Января 1885 г.			
															Капитала на 4%.	Остатка на 3%.
Р у б л и н к о п ѣ й к и.																
Сѣдлецъ . .	10736	70 ¹ / ₂	46929	68 ¹ / ₂	57666	39	45444	78 ¹ / ₂	12221	60 ¹ / ₂	4683	43 ¹ / ₂	21582	84	47231	51
Венгровъ . .	1436	13 ¹ / ₂	7115	90 ¹ / ₂	8952	4	7982	60	969	44	467	98	—	—	7213	32
Соколовъ . .	1263	21 ³ / ₄	4490	84 ³ / ₄	5754	6 ¹ / ₂	4541	74 ¹ / ₄	1212	32 ¹ / ₄	427	26	—	—	8009	73
Бѣла	1040	55	6048	38	7088	93	7020	2	68	91	3828	52	—	—	5267	6
Тересполь . .	18	91 ³ / ₄	1559	39	1578	30 ³ / ₄	1556	65 ¹ / ₂	21	65 ¹ / ₄	306	20	—	—	1852	14 ¹ / ₂
Влодава . .	1011	61 ¹ / ₂	7393	35	8404	96 ¹ / ₂	7514	61 ¹ / ₂	890	35	1410	81 ¹ / ₂	—	—	1844	82
Парчевъ . .	513	49	7311	35	7824	84	7717	5	107	79	1057	6	—	—	10280	47 ¹ / ₂
Радницъ . .	859	54	5125	23 ¹ / ₄	5984	77 ¹ / ₄	3866	29	2118	48 ¹ / ₄	2047	55 ¹ / ₄	8	80	1203	9 ³ / ₄
Межирѣчье . .	2761	56 ¹ / ₂	6854	53	9616	9 ¹ / ₂	8917	69	698	40 ¹ / ₂	1516	71	—	—	12088	73 ³ / ₄
Луковъ . . .	2543	78	9590	28 ¹ / ₂	12134	6 ¹ / ₂	9880	36	2253	70 ¹ / ₂	—	—	—	—	7046	70
Гарволицъ . .	1148	63 ¹ / ₂	4157	25	5305	88 ¹ / ₂	4581	37	724	51 ¹ / ₂	—	—	135	—	5008	48
Желеховъ . .	279	46 ¹ / ₄	2955	45	3234	91 ¹ / ₄	2815	61 ¹ / ₂	419	29 ³ / ₄	225	80	—	—	9573	3 ¹ / ₂
Итого	23613	61 ¹ / ₄	109931	65 ¹ / ₂	133545	26 ³ / ₄	111838	79 ¹ / ₄	21706	47 ¹ / ₂	15971	33 ¹ / ₄	21726	64	116619	11

Въ Польскомъ Банкѣ къ 1 Января 1885 г.

Капитала на 4%.

Остатка на 3%.

Р у б л и н к о п ѣ й к и.

ВѢДОМОСТЬ

о пожарахъ, въ Сѣдлецкой губерніи, за 1884 годъ.

ГОРОДА И УЁЗДЫ.	Въ зимніе мѣсяцы.			Въ весенніе мѣсяцы.			Въ лѣтніе мѣсяцы.			Въ осенніе мѣсяцы.			Всего въ году.			Причины пожаровъ.				
	Число пожаровъ.	Число погорѣвшихъ дворовъ.	Сумма убытковъ.	Число пожаровъ.	Число погорѣвшихъ дворовъ.	Сумма убытковъ.	Число пожаровъ.	Число погорѣвшихъ дворовъ.	Сумма убытковъ.	Число пожаровъ.	Число погорѣвшихъ дворовъ.	Сумма убытковъ.	Число пожаровъ.	Число погорѣвшихъ дворовъ.	Сумма убытковъ.	Отъ молній.	Отъ дурнаго устройства печей и трубъ.	Отъ неосторожности.	Отъ поджога.	Отъ другихъ причинъ.
Городъ Сѣдлецъ . . .	1	1	200	1	1	200	1	2	2150	1	1	100	4	5	2650	—	—	—	1	3
Сѣдлецкій уѣздъ . . .	7	29	12460	8	95	35080	14	55	14240	2	2	2830	31	181	64610	1	—	10	4	16
Городъ Венгровъ . . .	—	—	—	—	—	—	—	—	—	—	—	—	—	—	—	—	—	—	—	—
Венгровскій уѣздъ . . .	1	1	780	6	6	3520	4	4	1970	7	8	1970	18	19	8240	1	3	2	7	5
Городъ Соколовъ . . .	1	2	640	—	—	—	1	10	3302	1	1	245	3	13	4187	2	—	—	—	1
Соколовскій уѣздъ . . .	5	9	4302	4	50	1946	10	50	7924	4	7	2578	23	116	16750	2	—	3	9	9
Городъ Луковъ . . .	—	—	—	1	1	1423	—	—	—	—	—	—	1	1	1423	—	—	—	—	1
Луковскій уѣздъ . . .	12	28	6769	10	55	21671	10	23	8472	12	35	18088	44	141	55000	6	—	—	6	32
Городъ Гарволинъ . . .	—	—	—	—	—	—	2	3	260	—	—	—	2	3	260	—	—	1	1	—
Городъ Желеховъ . . .	—	—	—	—	—	—	—	—	—	—	—	—	—	—	—	—	—	—	—	—
Гарволинскій уѣздъ . . .	—	—	—	8	11	2123	29	83	16136	—	—	—	37	94	18259	1	—	16	10	10
Городъ Раднѣ . . .	—	—	—	—	—	—	—	—	—	1	7	1366	1	7	1366	—	—	1	—	—
Городъ Межирѣчье . . .	1	8	2141	1	4	276	6	72	18131	1	1	600	9	85	21148	—	—	3	5	1
Раднѣскій уѣздъ . . .	4	16	5765	8	27	4539	20	152	30409	8	98	12774	40	293	53487	3	2	13	10	12
Городъ Влодава . . .	1	5	2270	—	—	—	1	1	1385	—	—	—	2	6	3655	—	—	1	—	1
Городъ Шарчевъ . . .	—	—	—	1	1	99	3	15	5612	—	—	—	4	16	5711	—	1	2	—	1
Влодавскій уѣздъ . . .	14	15	13293	30	128	43645	23	137	75443	11	11	4960	78	291	137341	5	13	21	16	23
Городъ Бѣла . . .	1	1	—	3	6	1910	4	10	4200	—	—	—	8	17	6110	—	—	1	7	—
Городъ Тересполь . . .	—	—	—	—	—	—	—	—	—	—	—	—	—	—	—	—	—	—	—	—
Бѣльскій уѣздъ . . .	9	9	1720	20	110	53040	18	106	34080	11	17	9650	58	242	98490	2	6	18	27	5
Константиновскій уѣздъ.	—	—	—	8	22	10619	12	15	2822	6	6	3730	26	43	17171	5	—	7	7	7
Итого въ городахъ.	5	17	5251	7	13	3908	18	113	35040	4	10	2311	34	153	46510	2	1	9	14	8
уѣздахъ.	52	107	45089	102	504	176183	140	625	191496	61	184	56580	355	1420	469348	26	24	90	96	119
Всего по губерніи.	57	124	50340	109	517	180091	158	738	226536	65	194	58891	389	1573	515858	28	25	99	110	127

Тавле
информация

ВѢДОМОСТЬ

о результатахъ призыва, произведеннаго на основаніи Высочайше утвержденнаго 1 Января 1874 года, устава о воинской повинности, за 1884 годъ.

СОДЕРЖАНИЕ СТАТЕЙ.

Числовыя свѣдѣнія въ присутствіяхъ по воинской повинности по уѣздамъ.

Общій итогъ по всей губерніи.

11	СОДЕРЖАНИЕ СТАТЕЙ.	Бѣльскій.	Венгровскій.	Влодавскій.	Гарволинскій.	Константиновскій.	Луковскій.	Радинскій.	Соколовскій.	Сѣдлецкій.	Общій итогъ по всей губерніи.
		1	1	1	1	1	1	1	1	1	
	Въ числѣ принятыхъ заключается:										
	а) подлежащихъ назначенію во флотъ, по 2 пункту 15 ст. устава	—	—	—	—	—	—	—	—	—	—
	б) немѣвшихъ права на льготу по семейному положенію	190	230	227	316	171	248	211	183	199	1975
	в) имѣвшихъ права на эту льготу:										
	1) 3-го разряда	—	—	—	—	2	2	—	—	2	6
	2) 2-го разряда	—	—	10	6	6	8	5	—	9	44
	3) 1-го разряда, если пріемъ имъ былъ Высочайше разрѣшенъ	1	1	—	—	5	—	—	—	1	8
	Итого	191	231	237	322	184	258	216	183	211	2033
	г) имѣющихъ право на сокращенные сроки службы:										
	1) по 1-му пункту 56 ст. устава	—	—	—	—	—	—	1	—	—	1
	2) „ 2-му „	—	—	—	—	—	—	—	—	—	—
	3) „ 3-му „	2	—	—	—	—	2	1	—	—	5
	4) „ 4-му „	1	—	—	—	—	—	—	—	—	1
	д) немѣющихъ права на сокращенные сроки службы по образованію:										
	1) умѣющихъ читать и писать или только читать	23	65	22	14	19	45	7	19	46	260
	2) безграмотныхъ	165	166	215	308	165	211	207	164	165	1766
	Итого	191	231	237	322	184	258	216	183	211	2033
	е) имѣющихъ право на сокращенные сроки службы:										
	1) по 1-му пункту 61 ст. устава	—	—	—	—	—	—	—	—	—	—
	2) „ 2-му „	—	—	—	—	—	—	—	—	—	—
	3) „ 1-му пункту 65 ст. устава	—	—	—	—	—	—	—	—	—	—
	4) „ 2-му „	—	—	—	—	—	—	—	—	—	—
	Итого	—	—	—	—	—	—	—	—	—	—
	ж) подлежащихъ, по пріемѣ, зачисленію въ запасъ:										
	1) на основаніи 63 ст. устава	2	—	—	—	3	2	2	—	—	9
	2) „ 64 „	—	—	—	—	—	—	—	—	—	—
	Итого	2	—	—	—	3	2	2	—	—	9
	з) способныхъ къ строевой службѣ	183	227	231	313	182	252	214	180	207	1989
	способныхъ къ нестроевой службѣ	8	4	6	9	2	6	2	3	4	44
	Итого	191	231	237	322	184	258	216	183	211	2033
	и) мѣрою роста:										
	1) въ 2 аршина 2½ вершка	5	1	10	13	11	14	13	8	—	75
	2) „ 3 „	31	41	31	64	36	46	36	38	47	370
	3) „ 4 „	48	72	58	95	51	78	72	48	54	576
	4) „ 5 „	54	64	65	88	50	59	53	56	73	562
	5) „ 6 „	29	44	36	52	25	46	31	24	32	319
	6) „ 7 „	21	7	29	7	9	12	9	9	3	106
	7) „ 8 „	3	2	4	2	2	2	2	—	2	19
	8) „ 9 „	—	—	3	1	—	1	—	—	—	5
	9) „ 10 „	—	—	1	—	—	—	—	—	—	1
	Итого	191	231	237	322	184	258	216	183	211	2033
	и) по сословіямъ:										
	1) дворянъ потомственныхъ и личныхъ	3	1	—	—	—	1	—	1	—	6
	2) лицъ, состоящихъ на государственной гражданской службѣ	—	—	—	—	—	—	—	—	—	—
	3) почетныхъ гражданъ, потомственныхъ и личныхъ	—	—	—	—	—	—	—	—	—	—
	4) прочіихъ лицъ, изъятыхъ отъ внесенія въ 10 народную перепись, а также вышедшихъ послѣ ревизіи изъ податнаго состоянія	—	—	—	—	—	—	—	—	—	—
	5) купцовъ	—	1	—	—	—	—	3	—	—	4
	6) мѣщанъ и цѣховыхъ	73	36	65	42	37	37	54	26	57	427
	7) крестьянъ всѣхъ наименованій	115	173	172	280	142	178	159	156	112	1487
	8) прочіихъ лицъ, внесенныхъ въ ревизскія сказки, а равно приписанныхъ къ обществамъ послѣ ревизіи мелкой шляхты	—	20	—	—	5	42	—	—	42	109
	Итого	191	231	237	322	184	258	216	183	211	2033

СОДЕРЖАНИЕ СТАТЕЙ.

Числовыя свѣдѣнія въ присутствіяхъ по воинской повинности по уѣздамъ.

Бѣльскій.	Венгровскій.	Владавскій.	Гарволдинскій.	Константиновскій.	Луковскій.	Радинскій.	Соколовскій.	Сѣдлецкій.	Общій итогъ по всей губерніи.
-----------	--------------	-------------	----------------	-------------------	------------	------------	--------------	------------	-------------------------------

к) по происхожденію:

1) русскихъ, малоросіянъ и бѣлоруссовъ	109	—	131	—	98	—	80	19	7	444
2) поляковъ	28	194	45	262	54	223	91	141	152	1190
3) литовцевъ и жмудяковъ	—	—	—	—	—	—	—	—	—	—
4) вѣмцевъ	—	10	16	8	—	5	—	1	3	43
5) латышей	—	—	—	—	—	—	—	—	—	—
6) эстовъ	—	—	—	—	—	—	—	—	—	—
7) евреевъ	54	27	45	52	32	30	45	22	49	356
8) татаръ	—	—	—	—	—	—	—	—	—	—
9) мордвы	—	—	—	—	—	—	—	—	—	—
10) чувашъ	—	—	—	—	—	—	—	—	—	—

Итого .

191	231	237	322	184	258	216	183	211	2033
-----	-----	-----	-----	-----	-----	-----	-----	-----	------

л) по вѣроисповѣданіямъ:

1) православныхъ и единовѣрцевъ	109	—	131	—	98	—	80	19	7	444
2) раскольниковъ	—	—	—	—	—	—	—	—	—	—
3) лютеранъ	1	10	16	8	—	5	—	1	3	44
4) католиковъ	27	194	45	262	54	223	91	141	152	1189
5) евреевъ	54	27	45	52	32	30	45	22	49	356
6) магометанъ	—	—	—	—	—	—	—	—	—	—

Итого .

191	231	237	322	184	258	216	183	211	2033
-----	-----	-----	-----	-----	-----	-----	-----	-----	------

м) женатыхъ

55	19	89	62	17	39	11	24	39	355
----	----	----	----	----	----	----	----	----	-----

12 Изъ числа принятыхъ новобранцевъ:

а) отправлено съ мѣстъ призыва въ лечебныя заведенія, на основаніи 23 статьи наставленія для руководства при освидѣтельствovanіи тѣлосложенія и здоровья лицъ, призванныхъ къ исполненію воинской повинности	8	6	—	14	9	20	11	5	8	81
б) отправлено съ мѣста призыва по назначенію въ войска	11	—	13	—	—	—	97	18	15	154
в) распушено по домамъ, на основаніи 155 ст. уст.	170	225	224	308	172	236	106	160	188	1789
г) зачислено въ запасъ на основаніи 63 и 64 ст. уст.	2	—	—	—	3	2	2	—	—	9

Итого .

191	231	237	322	184	258	216	183	211	2033
-----	-----	-----	-----	-----	-----	-----	-----	-----	------

13 На основаніи 154 статьи устава:

а) зачислено въ ратники ополченія	417	430	503	622	337	488	437	454	299	3987
б) освобождено отъ этого зачисленія по неспособности носить оружіе	6	5	3	5	1	7	6	2	1	36

Итого .

423	435	506	627	338	495	443	456	300	4023
-----	-----	-----	-----	-----	-----	-----	-----	-----	------

14 На мѣстахъ призыва было:

а) заболѣвшихъ	2	—	1	—	1	—	8	—	—	12
б) умершихъ	—	—	1	—	—	—	—	—	—	1

II. О дѣйствіяхъ присутствія по воинской повинности въ теченіи отчетнаго года.

15 Сдѣлано представленій о возвращеніи съ действительной службы по семейному положенію, на основаніи 49 ст. устава	2	1	1	2	1	2	2	1	—	12
16 Принято на замѣну состоящихъ на службѣ, по 51 ст. устава	—	—	—	—	—	1	—	—	—	1
17 Принято на службу до наступленія призыва, на основаніи 1-го пункта 59 ст. устава	—	—	—	—	1	—	—	—	—	1
18 Привлечено къ службѣ въ войскахъ, освобожденныхъ отъ оной по 2-му пункту 62 ст. уст.	—	—	—	—	—	—	—	—	—	—
19 Сдѣлано представленій о назначеніи на действительную службу изъ запаса, зачисленныхъ въ оный:										
а) по 3-му пункту 63-й ст. устава и по примѣчанію къ оной	—	—	—	—	—	—	—	1	—	1
б) по 64-й ст. устава	—	—	—	—	—	—	—	—	—	—
20 Выдано свидѣтельства о припискѣ къ призывнымъ участкамъ:										
а) лицамъ, означеннымъ въ 95 ст. устава	—	—	—	—	1	—	—	—	2	3
б) прочимъ лицамъ, обязаннымъ, по ст. 97 устава, получить эти свидѣтельства	2	—	2	—	—	—	—	—	—	4

Номера статей по порядку.	СОДЕРЖАНИЕ СТАТЕЙ.	Числовые свѣдѣнія въ присутствіяхъ по воинской повинности по уѣздамъ.									Общій итогъ по всей губерніи.
		Бѣльскій.	Венгровскій.	Влодавскій.	Гарволинскій.	Константиновскій.	Луковскій.	Радисскій.	Сokolовскій.	Сѣдлецкій.	
21	По свѣдѣніямъ, сообщеннымъ присутствію, на основаніи 103 ст. устава, воинскими начальниками, поступило въ войска вольноопредѣляющимися	2	—	—	1	1	—	—	—	1	5
	Изъ нихъ прошли 6 классовъ гимназій	1	—	—	—	—	—	—	—	—	1
22	Перечисленныхъ, на основаніи 119 и 120 ст. устава, изъ одного призывнаго участка въ другой	3	4	3	—	5	7	10	4	1	37
23	Принято на службу, на основаніи 151 ст. устава:										
	а) подлежащихъ переосвидѣтельствуванію	1	—	7	16	—	2	—	1	12	39
	б) находившихся въ лечебныхъ заведеніяхъ на испытаніи	8	4	4	15	2	7	8	4	11	63
	в) не явившихся по призыву	2	3	6	2	6	2	4	5	6	36
	г) состоявшихъ подъ свѣдѣніемъ или судомъ	—	3	3	—	1	1	1	—	—	10
	Итого	11	10	20	33	9	12	13	11	29	148
24	Принято на службу по дополнительному жеребью, на основаніи 158 и 159 ст. устава	—	—	1	—	1	—	—	1	—	3
25	Выдано свидѣтельствъ о явкѣ къ исполненію воинской повинности и сдѣлано отмѣтокъ о семъ на приписныхъ свидѣтельствахъ, на основаніи 160 и 161 ст. устава:										
	а) объ освобожденіи отъ службы навсегда	27	43	23	37	32	41	39	12	19	273
	б) о зачисленіи въ ополченіе	498	615	593	808	415	578	519	469	332	4827
	в) временныхъ	109	163	101	160	70	180	195	84	199	1261
	Итого	634	821	717	1005	517	799	753	565	550	6361
26	Принято жалобъ:										
	а) письменныхъ	95	79	77	84	51	49	136	71	80	722
	б) словесныхъ	—	—	—	—	—	—	—	1	—	1
	Итого	95	79	77	84	51	49	136	72	80	723
	Изъ того числа:										
	а) на неправильности въ призывныхъ спискахъ	1	—	—	—	—	—	—	—	—	1
	б) по назначенію льготъ	5	8	2	3	1	1	36	5	9	70
	в) по опредѣленію возраста по наружному виду	—	—	—	—	1	—	—	—	—	1
	г) по опредѣленію годности къ службѣ	89	71	75	81	49	48	100	67	71	651
	Итого	95	79	77	84	51	49	136	72	80	723
27	Изъ числа поданныхъ жалобъ, признано уважительными:										
	а) на неправильности въ призывныхъ спискахъ	—	—	—	—	—	—	—	—	—	—
	б) по назначенію льготъ	—	—	2	—	—	—	22	1	—	25
	в) по опредѣленію возраста по наружному виду	—	—	—	—	—	—	—	—	—	—
	г) по опредѣленію годности къ службѣ	—	—	—	—	—	—	—	—	—	—
	Итого	—	—	2	—	—	—	22	1	—	25
28	Перенесено жалобъ въ губернское по воинской повинности присутствіе	95	79	75	84	51	49	114	71	80	698
29	Перенесено жалобъ въ Правительствующій Сенатъ по 211 ст. устава	1	—	1	3	—	—	1	—	—	6
30	Число лицъ, приговоренныхъ къ взысканіямъ за нарушеніе законовъ о воинской повинности:										
	а) по 212 ст. устава	—	—	—	—	—	—	—	—	—	—
	б) „ 213 „	—	—	—	—	—	—	—	1	—	1
	в) „ 214 „	6	62	32	2	21	2	12	1	70	208
	г) „ 215 „	—	—	—	—	2	—	—	—	—	2
	д) „ 216 ст. устава:										
	1) принятыхъ на службу	—	—	—	—	1	—	6	—	9	16
	2) подлежащихъ поступленію въ войска по вынужденному номеру жеребья	—	—	—	—	—	—	6	—	—	6
	е) по 217 ст. устава	—	—	1	1	1	—	—	—	—	2
	ж) по 218 ст. устава	—	—	—	—	—	—	—	—	—	—
	з) по 222 ст. устава:										
	1) оказавшихся неспособными къ службѣ по тѣлеснымъ недостаткамъ	—	—	—	—	—	—	—	—	—	—
	2) открытыхъ по достиженіи ими 34 лѣтъ отъ роду	—	—	—	—	—	—	—	—	—	—
	Итого	6	62	32	3	25	2	24	2	79	285
31	О дѣлопроизводствѣ присутствія:										
	а) число чрезвычайныхъ засѣданій	4	28	13	28	12	28	9	21	21	164
	б) „ вступившихъ бумагъ	869	850	1182	1086	916	682	863	1033	875	8356
	в) „ исходящихъ бумагъ	1414	1762	1580	2156	833	1384	1500	1512	1436	13577
	г) „ дѣлъ оставшихся нерѣшенными къ отчетному году	10	10	89	4	17	2	27	40	3	202
	д) „ вновь заведенныхъ дѣлъ	58	26	60	42	37	192	43	52	14	524
	е) „ дѣлъ, рѣшенныхъ въ теченіе отчетнаго года	62	19	65	43	35	193	33	56	14	520
	ж) дѣлъ, оставшихся нерѣшенными къ отчетному году	6	17	84	3	19	1	37	36	3	206

III. О расходах по призыву и приему на службу и на содержание уездных присутствий в течение отчетного года.

СТАТЬИ РАСХОДА.	По уездным по воинской повинности присутствиямъ.																			
	Бѣльскому.	Венгровско- му.	Владавскому	Гарволин- скому.	Константи- новскому.	Луковскому.	Радискому.	Соколовско- му.	Сѣдлецкому.	Общій итогъ по всей гу- берніи.										
	Р у б л и н к о п ѣ й к и.																			
Расходы казны по 164 ст. уст.:																				
а) на путевое, квартирное и порціонное довольствіе военного члена, медиковъ и военного приѣмщика	398	48	329	13	450	—	305	67	305	9½	312	35	272	91	298	55	226	96	2899	14½
б) на заготовленіе предметовъ для измѣренія роста и для изслѣдованія здоровья людей	—	—	—	—	—	—	—	—	—	—	—	—	—	—	—	—	—	—	—	—
в) на канцелярскіе и прочіе расходы, поименованныя въ пунктѣ 3-мъ означенной статьи	191	—	231	—	242	—	317	—	184	—	258	—	221	—	183	—	211	—	2038	—
Итого	598	48	560	13	692	—	622	67	489	9½	570	35	493	91	481	55	437	96	4937	14½
Расходы казны, по 166, 167 и 168-й ст. устава:																				
а) на наемъ лицъ для завѣдыванія дѣлопроизводствами въ присутствіяхъ.	600	—	600	—	600	—	600	—	600	—	600	—	600	—	600	—	600	—	5400	—
б) на наемъ помѣщеній для присутствій, а также на ихъ меблированіе, отопленіе и освѣщеніе	350	—	150	—	230	—	170	—	230	—	200	—	150	—	240	—	325	—	2045	—
Итого	950	—	750	—	830	—	770	—	830	—	800	—	750	—	840	—	925	—	7445	—

ВѢДОМОСТЬ

о насильственныхъ и случайныхъ смертяхъ въ Сѣдлецкой
губерніи, за 1884 годъ.

Лица умершія насильственнымъ и случайнымъ образомъ.

ГОРОДА И УѢЗДЫ.	Число случаевъ смертоубійства.		Жертвы смертоубійства.			Скоропостязно умершія.					Жертвы случайной смерти.											Всего умерло отъ насилія и случайностей.																	
	Дѣтоубійство поворожъ.	Смертоубійство.	Дѣтоубійство.	Смертоубійство.	Итого.	Самоубійцы.	Отъ болѣзней.	Отъ пьянства.	Отъ неизвѣстныхъ причинъ.	Итого.	Найденныя мертвыя тѣла.	Убито гробомъ.	Задушено и упало съ высоты.	Сгорѣло и убито на пожарахъ.	Умерло отъ угара.	Замерзло.	Утонуло.	Укушено до смерти звѣрами.	Умерло отъ другихъ случайностей.	Всего умерло.																			
																					М у ж ч и н ы и ж е н щ и н ы .																		
Гор. Сѣдлецъ . . .	-	-	-	-	-	3	-	1	-	1	1	1	-	3	1	-	-	-	-	-	-	-	-	-	-	-	-	-	-	-	-	-	-	-	-	-	6		
Уѣзды:																																							
Сѣдлецкій . . .	-	-	-	-	-	2	-	2	-	-	-	-	-	1	1	-	-	1	1	2	-	-	2	1	2	-	1	-	-	-	-	-	-	-	2	-	9	1	12
Венгровскій . . .	2	2	4	-	2	1	1	1	3	1	-	3	3	1	1	-	4	4	1	-	1	5	2	-	-	-	-	-	1	3	1	-	-	1	1	7	8	14	
Соколовскій . . .	-	-	-	-	-	1	-	1	-	2	-	-	-	-	2	-	2	-	1	1	1	3	-	-	-	-	-	-	4	3	-	-	-	1	1	9	5	12	
Луковскій . . .	3	1	4	1	2	-	1	1	3	3	-	3	3	1	-	-	4	3	-	1	-	2	1	-	1	-	-	-	4	2	-	-	2	1	8	5	16		
Гарволинскій . . .	2	-	2	-	-	2	-	2	-	1	2	2	1	2	3	1	6	5	1	-	1	-	7	1	-	-	1	-	-	-	-	-	3	-	-	2	-	14	
Радинскій . . .	1	-	1	-	1	-	-	1	-	-	6	1	1	-	1	-	8	1	1	-	1	-	3	-	-	-	-	1	-	-	-	-	4	2	9	2	18		
Влодавскій . . .	-	-	-	1	1	-	-	1	1	1	-	-	2	1	-	-	2	1	1	-	1	-	1	1	-	-	1	-	3	1	-	-	5	1	11	3	16		
Бѣльскій . . .	1	1	2	1	-	1	-	2	-	1	-	2	-	2	-	4	3	8	3	-	-	1	-	1	-	-	-	4	-	-	-	-	1	-	5	2	16		
Константиновскій.	1	-	1	-	1	-	-	1	-	-	2	-	2	-	2	-	6	-	-	1	-	-	1	-	-	-	-	3	1	-	-	-	4	3	8	4	14		
Итого .	10	4	14	3	7	7	2	10	9	11	1	16	10	14	5	12	7	42	22	4	3	7	10	20	3	2	-	1	-	1	1	27	8	-	22	9	80	31	147

Годъ 1881 г. дѣтскій

ВѢДОМОСТЬ

о числѣ учебныхъ заведеній и учащихся въ Сѣдлецкой
губерніи, въ 1884 году.

НАЗВАНІЕ УЧЕБНЫХЪ ЗАВЕДЕНІЙ.	Въ губерискомъ городѣ.			Въ уѣздныхъ и заштатныхъ гор.			Въ уѣздахъ.			Всего въ губерніи.			
	Число учебныхъ заведеній.	Число учащихся.		Число учебныхъ заведеній.	Число учащихся.		Число учебныхъ заведеній.	Число учащихся.		Число учебныхъ заведеній.	Число учащихся.		
		МУЖ. ПОЛА.	ЖЕН. ПОЛА.		МУЖ. ПОЛА.	ЖЕН. ПОЛА.		МУЖ. ПОЛА.	ЖЕН. ПОЛА.		МУЖ. ПОЛА.	ЖЕН. ПОЛА.	ОБОВОГО ПОЛА.
Сѣдлецкая мужская классическая гимназія	1	514	—	—	—	—	—	—	—	1	514	—	514
Бѣльская мужская классическая гимназія .	—	—	—	1	349	—	—	—	—	1	349	—	349
Сѣдлецкая женская 6-ти классная гимназія съ приготовительнымъ классомъ	1	—	204	—	—	—	—	—	—	1	—	204	204
Учительская семинарія съ образцовымъ училищемъ	—	—	—	1	96	—	—	—	—	1	96	—	96
I. Двухклассныя народныя училища:													
а) мужскія	—	—	—	3	241	—	1	78	—	4	319	—	319
б) для дѣтей обоего пола	—	—	—	—	—	—	1	80	9	1	80	9	89
II. Одноклассныя народныя училища:													
а) мужскія	2	136	—	1	124	—	1	85	—	4	345	—	345
б) женскія	2	—	150	5	19	166	2	—	81	9	19	397	416
в) для обоего пола	—	—	—	7	382	165	221	7112	2023	228	7494	2188	9682
Частныя учебныя заведенія:													
Женскія пансіоны 2-го разряда	1	—	33	1	—	48	—	—	—	2	—	81	81
Мужское училище 3-го разряда	1	88	—	—	—	—	—	—	—	1	88	—	88
Женскія начальныя училища (школы) 3-го разряда	1	—	29	1	—	8	—	—	—	2	—	37	37
Начальныя училища (школы) 3-го разряда, для обоего пола	—	—	—	—	—	—	2	93	56	2	93	56	149
Контораты для дѣтей обоего пола	—	—	—	—	—	—	22	372	277	22	372	277	649
Воскресно-ремесленныя училища	1	30	—	3	108	—	1	21	—	5	159	—	159
Церковно-приходскія школы	—	—	—	—	—	—	12	89	—	12	89	—	89
Всего	10	768	416	23	1319	387	263	7930	2446	296	10017	3249	13266

*Таблица
учащихся*

