

А 911/60

~~260/5~~



ОБЗОРЪ

СЪДЛЕЦКОЙ ГУБЕРНИИ

за 1910 годъ.



ГОР. СЪДЛЕЦЪ.
Печатано въ типографіи Губернскаго Правленія.

1911.

A 911/00

~~363/11~~



ОБЗОРЪ

СЪДЛЕЦКОЙ ГУБЕРНІИ

за 1910 годъ.

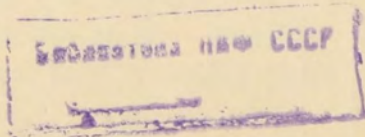

39

ГОР. СЪДЛЕЦЪ.

Печатано въ типографіи Губернскаго Правленія.

1911.

K

80743

О Г Л А В Л Е Н І Е

Обзора Сѣдлецкой губерніи

за 1910 годъ.

I. Естественныя и производительныя силы губерніи и экономическая дѣятельность населенія.

Географическое положеніе, границы, пространство, административное и полицейское дѣленіе губерніи	Стр. 1
Орографія, гидрографія, почва и климатъ губерніи	2
Численность, движеніе и составъ населенія	2—7
Земледѣліе. Сельско-хозяйственныя товарищества и общества. Урожай 1910 г. Обеспеченіе народнаго продовольствія. Цѣны на хлѣбные продукты. Арендная плата за землю подъ посѣвы, пастбище и лугъ. Наемный трудъ. Заработки внѣ предѣловъ государства. Сборъ сѣна. Садоводство и огородничество. Вредныя для растительности насѣкомыя	7—11
Животноводство. Конскіе заводы. Ветеринарное дѣло. Прочія отрасли сельскаго хозяйства.	11—14
Лѣсоводство. Вредъ, причиненный хозяевамъ хищными звѣрями и птицами	15
Губернская дирекція Земскаго кредитнаго общества. Люблинское отдѣленіе крестьянскаго поземельнаго банка. Товарищества покупки дворской земли. Собѣшинская сельско-хозяйственная школа	15
О состояніи государственныхъ имуществъ	16
Промышленность добывающая и обрабатывающая. Фабрики и заводы. Промышленныя заведенія, подвѣдомственныя фабричной инспекціи. Школа ремесленныхъ учениковъ	16—21
Торговля предпріятія. Внутренняя и вывозная торговля. Ярмарки. Основной и дополнительный промысловые налоги. Коммерческое училище	21—23
Учрежденія экономическаго характера и кредитныя. Общества потребителей. Сберегательныя кассы. Ссудо-сберегательныя кассы и товарищества, общества и кассы взаимопомощи. Сѣдлецкое общество взаимнаго кредита. Сѣдлецкое городское кредитное общество	23—24

II. Подати и повинности.

Государственные подати и сборы	25—28
Губернскіе земскіе сборы	28—30
Мѣстные сборы	30—31
Натуральныя повинности	31—34

III. Православные приходы и монастыри.

Сѣдлецкое благочиніе. Сѣдлецкій приходъ. Св.-Леонтіевское братство. Народное братство. Прочіе приходы и Вировскій женскій монастырь	35—36
Бѣльское благочиніе I-го округа. Бѣльское благочиніе II-го округа. Яблочинскій мужской монастырь	37—38
Влодавское благочиніе I-го округа. Влодавское благочиніе II-го округа. Влодавское благочиніе III-го округа.	38—39
Константиновское благочиніе I-го округа. Константиновское благочиніе II-го округа. Лѣсинскій женскій монастырь.	39—40
Радинское благочиніе	40

IV. Приходы и округа инославныхъ и иновѣрныхъ исповѣданій.

Римско-католическіе деканаты. Маріавитскіе приходы.	41
Евангелическо-аугсбургскіе приходы	42
Еврейскіе божничные округа	42—43
Магометанская мечеть. Баптисты	43

У. Народное просвѣщеніе.

Сѣдлецкая и Бѣльская мужскія гимназіи	44—45
Сѣдлецкая учебная дирекція. Начальныя училища. Частныя и еврейскія учебныя заведенія. Дневныя дѣтскіе пріюты. Вѣшкольное образованіе. Библіотеки. Свѣдѣнія о числѣ учебныхъ заведеній и учащихся въ нихъ. Расходъ на содержаніе дирекціи и учебныхъ заведеній. Церковныя школы	45—48
Общество вспомошествованія нуждающимся ученицамъ Сѣдлецкой жен. гимназіи.	48
Русская публичная библіотека въ г. Сѣдлецѣ. Прочія библіотеки и читальни.	49
Книжные магазины и лавки. Типографіи, литографіи и фотографическія заведенія.	50
Театры и музыкальное общество	50

УІ. Общественное благоустройство.

Пути сообщенія	51—52
Почта и телеграфъ. Столовая при Сѣдлецкой почтово-телеграфной конторѣ	52—54
Наружное благоустройство городовъ, посадовъ и селеній. Казенныя и общественныя зданія. Новыя постройки	54—55
Пожары. Пожарныя общества и команды	55—56
Земская стража	56
Судебныя учрежденія	56
Преступность населенія	57
Движеніе дѣлъ о преступленіяхъ	58
Тюрьмы, аресты и этапы	59

Сѣдлецкое губернское попечительство о народной трезвости	60
Общественныя собранія. Союзы и общества.	60—62

УІІ. Народное здравіе.

Врачебно-медицинскій персоналъ и аптеки	63
Врачебная помощь	64
Заразительныя, эпидемическія и паразитарныя болѣзни.	65
Насильственныя и случайныя смерти	65—66
Общество врачей губерніи. Санитарно-исполнительныя комиссіи	67

УІІІ. Общественное призрѣніе.

Больницы	68—69
Дома призрѣнія калѣкъ и старцевъ	70
Дѣтскіе пріюты	70—71
Сѣдлецкое мѣстное управленіе Россійскаго Общества Краснаго Креста	71—72
Мѣстная дѣятельность по АЛЕКСѢВЕСКОМУ Комитету	72
Общества пособія бѣднымъ	72
Венгровскій домъ трудолюбія. Частныя дѣтскіе пріюты. Дома призрѣнія старцевъ и калѣкъ	72—73

УІХ. Крестьянское дѣло.

Населенность гминъ	74
Гминные сборы	74
Ссудо-сберегательныя кассы	74—75
Свѣдѣнія о движеніи дѣлъ въ Губернскомъ по крестьянскимъ дѣламъ Присутствіи и у Комиссаровъ	76

Приложенія къ обзору.

Распредѣленіе населенія губерніи по національностямъ и вѣроисповѣданіямъ.
Списокъ административныхъ единицъ, существующихъ въ Сѣдлецкой губерніи.
Дополнительныя къ обзору за 1909 г. историческія свѣдѣнія о православныхъ церк-вахъ Бѣльскаго благочинія I округа и хранящихся въ нихъ предметахъ — памятникахъ православной старины.

ОБЗОРЪ

СѢДЛЕЦКОЙ ГУБЕРНІИ

за 1910 годъ.

I.

Естественныя и производительныя силы губер- ніи и экономическая дѣятельность населенія.

Географическое положеніе, границы, пространство, административное и полицейское дѣленіе. — Сѣдлецкая губернія лежитъ между $51^{\circ} 16'$ и $52^{\circ} 42'$ сѣв. широты и между $6^{\circ} 37'$ и $9^{\circ} 51'$ зап. долготы отъ Пулкова. Среди Привислинскихъ губерній она занимаетъ среднее положеніе и граничитъ: съ сѣвера съ Ломжинскою губ., причемъ естественную границу составляетъ р. Бугъ, отдѣляющая также Сѣдлецкую губернію съ востока отъ Гродненской и Волынской губерній, къ югу граничитъ съ Люблинскою а на западѣ и юго-западѣ съ Варшавскою и Радомскою губерніями; отъ послѣдней и частью отъ первой (до гор. Кальваріи) ее отдѣляетъ р. Висла.

Общая площадь губерніи вмѣщаетъ въ себѣ $1,298,427\frac{1}{2}$ десятинъ или $12,453,27$ квадратныхъ верстъ.

Въ административно-полицейскомъ отношеніи губернія раздѣляется на 9 уѣздовъ, 140 гминъ (107 сельскихъ, 27 смѣшанныхъ и 6 посадскихъ) и 70 участковъ земской стражи. Въ губерніи находятся: 12 городовъ (1 губернской, 7 уѣздныхъ и 4 безъуѣздныхъ) и 34 посада; деревень: 1633 крестьянскихъ и 312 участковыхъ владѣльцевъ; имѣній: маіоратныхъ 57, подуховныхъ 27 и прочихъ 710; колоній 402; отдѣльныхъ усадьбъ 297 и поселковъ 4.

Пространство земли по уѣздамъ распредѣляется слѣдующимъ образомъ:

	Десят.	Квад. вер.
въ Бѣльскомъ уѣздѣ	118,539 $\frac{1}{2}$	1,126,87
» Венгровскомъ »	118,603	1,138,58
» Влодавскомъ »	198,892	1,909,36
» Гарволинскомъ »	162,099	1,556,10
» Константиновскомъ	138,525	1,329,84
» Луковскомъ »	172,102	1,652,18
» Радинскомъ »	147,328	1,414,35
» Соколовскомъ »	122,667	1,176,73
» Сѣдлецкомъ »	118,566	1,138,64
» гор. Сѣдецъ »	1,106	10,62

Вышеизложенныя свѣдѣнія о территоріи, занимаемой губерніей, провѣрены по спискамъ населенныхъ мѣстъ, составленнымъ въ 1909 и 1910 годахъ, причемъ по Соколовскому уѣзду пространство, по повѣркѣ, увеличено на 1,78 кв. верстъ.

Категоріи землевладѣнія:

НАИМЕНОВАНІЯ ЗЕМЕЛЬ.	Г. Сѣд- лецкій.	У Б З Д Ы.								ВСЕГО.	
		Сѣд- лецкій.	Бѣль- скій.	Вен- гровскій.	Вло- давскій.	Гарво- линскій.	Кон- станги- новскій.	Луков- скій.	Ради- скій.		Соко- ловскій.
Д е с я т и н ы .											
Церковныя и монаст.	28	208	2025 1/2	71	2081	51	1628	64	1084 1/2	1685	8890
Казенныя и институт.	140	161	3803	575 1/2	7509	1308	4966	6762	803 1/2	318	26346
Маіоратныя	2 1/2	6163	4021	58	9666	4334	5148	11066	1658	—	42116 1/2
Подушныя	—	25	539	414 1/2	217	420	1297	532	180	60	3684 1/2
Помѣщичьи	5/12	27678	26505	41388	50205	56665	45440	49653	60258 1/2	32257	390085 11/12
Крестыянскія	255 6/12	38356	54856	48765	93082 1/2	91539	59703	64740	70112	35179	556589
Мѣщанскія	680	3456	14933	5270	13947	7782	4825	10777	7653 1/2	2180	71503 1/2
Участковыхъ владѣльц.	—	42519	11857	22061	22184 1/2	—	15518	28508	5577	50988	199212 1/2
Всего	1106	118566	118539 1/2	118603	198892	162099	138525	172102	147328	122667	1298427 1/2

Орографія и гидрографія губерніи. — Сѣдлецкая губернія представляетъ собою довольно однообразную ровную поверхность, нѣсколько повышающуюся въ сѣверной части (около Коссова до 600 футовъ). Эта плоская возвышенность, окружаемая долиною рѣки Буга, имѣетъ въ среднемъ отъ 500 до 530 футовъ высоты и образуетъ по направленію съ юга на сѣверъ водораздѣлъ рѣкъ, текущихъ—съ одной стороны въ р. Бугъ, съ другою—въ р. Ливецъ. Къ югу эта возвышенность подымается до 600 футовъ, образуя болѣе широкую Луковскую возвышенность; въ центрѣ послѣдней, среди лѣсовъ, находится болото Ята, служащее истокомъ рѣкъ, направляющихся въ разныя стороны: Кржны, текущей въ Бугъ, Мухавки и Кострина, текущихъ въ Ливецъ, и Тысменицы—въ Вепрь. Въ сѣверо-восточной части губерніи подымается еще третья возвышенность. Между этими тремя плоскогоріями беретъ начало р. Ливецъ, направляющаяся на сѣверъ и впадающая въ р. Бугъ. Кромѣ рѣкъ: Буга, Вислы, Ливца, Кржны, Мухавки, Вепря, Кострина, Тысменицы, Пивоніи и Бѣлки, по губерніи протекаютъ еще притоки: Буга—Цетьня, Точна, Кривуля, Стердынка, Коссовка, Влодавка, Кржевянка и Угощъ; Ливца — Гроховка, Збучинка и Мѣдянка; Кржны — Желява (въ пос. Ломазахъ); Вислы—Вильга и Окржейка. Изъ рѣкъ, протекающихъ по губерніи, имѣютъ значеніе: Ливецъ для западной части губерніи и Кржна для юго-восточной, хотя обѣ эти рѣки сплавныя а не судоходныя. Судоходныя рѣки протекаютъ только по границамъ губерніи. Юго-восточная часть губерніи (уѣзды Влодавскій и Бѣльскій) представляетъ какъ-бы продолженіе Полѣсья и покрыта множествомъ болотъ и озеръ, изливающихъ свои воды въ Бугъ помощью р. Влодавки.

Почва. — Верхнія геологическія образованія состоятъ изъ наносныхъ глинъ и песковъ, часто встрѣчаются торфяники, образовавшіеся въ ближайшую эпоху, когда, благодаря обилію лѣсовъ, скоплялись въ значительномъ количествѣ воды въ болотахъ, озерахъ, ручьяхъ и рѣкахъ. Въ нѣкоторыхъ мѣстахъ обнажаются болѣе древнія отложенія: нижнетретичныя и верхнемѣловыя. У города Тересполья, на протяженіи около 50 квад. верстъ, въ мѣстахъ стараго русла Буга, залегаетъ значительнымъ слоемъ плодородный рѣчной иль.

Климатъ умѣренный, влажный, носитъ характеръ вліяній континента и моря; годовая изотерма около -7° , при январской $-3\frac{1}{2}^{\circ}$ и іюльской -19° .

Численность, движеніе и составъ населенія. — Къ 1 Января 1910 года въ губерніи было, не считая войскъ, всего населенія:

постояннаго и непостояннаго	{	мужчинъ	519611 душъ
		женщинъ	515527 »
		Всего	1035138 душъ

Въ томъ числѣ:

въ городахъ {	мужчинъ	75787 душъ
	женщинъ	70560 »
		ИТОГО

въ уѣздахъ {	мужчинъ	443824 душъ
	женщинъ	444967 »
		ИТОГО

Въ 1910 году переселилось изъ другихъ губерній и мѣстностей:

въ города {	мужчинъ	629 душъ
	женщинъ	559 »
		ИТОГО

въ уѣзды {	мужчинъ	3668 душъ
	женщинъ	5022 »
		ИТОГО

выселилось въ другія губернія и мѣстности:

изъ городовъ {	мужчинъ	510 душъ
	женщинъ	336 »
		ИТОГО

изъ уѣздовъ {	мужчинъ	3405 душъ
	женщинъ	4822 »
		ИТОГО

Въ 1910 году родилось:

	Отъ законныхъ браковъ.			Внѣбрачныхъ дѣтей.			Всего родив- шихся.
	МУЖ.	ЖЕН.	ОБОЕГО ПОЛА.	МУЖ.	ЖЕН.	ОБОЕГО ПОЛА.	
Въ городахъ	1835	1523	3358	311	41	352	3710
» уѣздахъ	15007	15240	30247	209	215	424	30671
Всего въ губерніи	16842	16763	33605	520	256	776	34381

Въ 1910 году умерло:

	Мужчинъ.	Женщинъ.	Обоего пола.
въ городахъ	1136	1004	2140
» уѣздахъ	9196	9229	18425
Всего въ губерніи	10332	10233	20565

Подробныя данныя о числѣ родившихся и умершихъ въ Сѣдлецкой губерніи за 1910 г.

НАИМЕНОВАНИЯ МѢСТНОСТЕЙ.	Родилось.			Умерло.			Есте- ственный приростъ
	МУЖ.	ЖЕН.	ВСЕГО.	МУЖ.	ЖЕН.	ВСЕГО.	
Гор. Сѣдлецъ	586	270	856	289	227	516	340
Сѣдлецкій уѣздъ	1266	1294	2560	895	915	1810	750
Гор. Бѣла	189	170	359	111	76	187	172
„ Тересполь	61	14	75	23	22	45	30
Бѣльскій уѣздъ	1480	1507	2987	908	916	1824	1163
Гор. Венгровъ	250	208	458	183	164	347	111
Венгровскій уѣздъ	1787	1989	3776	845	858	1703	2073
Гор. Влодава	143	147	290	102	122	224	66
„ Парчевъ	117	98	215	40	50	90	125
Влодавскій уѣздъ	1899	1915	3814	1197	1279	2476	1338
Гор. Гарволинъ	181	142	323	63	68	131	192
„ Желеховъ	110	105	215	62	70	132	83
Гарволинскій уѣздъ	2297	2317	4614	1336	1363	2699	1915
Константиновскій уѣздъ	1418	1418	2836	909	873	1782	1054
Гор. Луковъ	181	151	332	99	84	183	149
Луковскій уѣздъ	2234	2347	4581	1417	1431	2848	1733
Гор. Радинъ	31	18	49	23	9	32	17
„ Межирѣчье	164	123	287	73	55	128	159
Радинскій уѣздъ	1234	1201	2435	681	653	1334	1101
Гор. Соколовъ	133	118	251	68	57	125	126
Соколовскій уѣздъ	1601	1467	3068	1008	941	1949	1119
Всего въ губерніи	17362	17019	34381	10332	10233	20565	13816

Къ 1 Января 1911 года всего населенія было:

постояннаго	—	мужчинъ	481322	душъ
		женщинъ	483995	»
непостояннаго	—	мужчинъ	45701	»
		женщинъ	38741	»
ИТОГО		мужчинъ	527023	»
		женщинъ	522736	»

Всего 1,049,759 душъ

Въ томъ числѣ: въ городахъ—мужчинъ 76928, женщинъ 71361; въ уѣздахъ—мужчинъ 450095, женщинъ 451375.

Въ отдѣльности, въ губ. гор. Сѣдлецъ, прочихъ городахъ и уѣздахъ состояло населенія:

НАЗВАНІЯ МѢСТНОСТЕЙ.	По городамъ.		По уѣздамъ.		ВСЕГО.
	МУЖ.	ЖЕН.	МУЖ.	ЖЕН.	
Губернскій гор. Сѣдлецъ	16915	14238	—	—	31153
Сѣдлецкій уѣздъ (16 гминь)	—	—	41414	41355	82769
Городъ Бѣла	8928	7760	—	—	16688
„ Тересполь	2893	2658	—	—	5551
Бѣльскій уѣздъ (14 гминь)	—	—	39707	39811	79518
Городъ Венгровъ	6335	6171	—	—	12556
Венгровскій уѣздъ (15 гминь)	—	—	47815	47243	95058
Городъ Влодава	5200	5405	—	—	10605
„ Парчевъ	4033	4003	—	—	8036
Влодавскій уѣздъ (14 гминь)	—	—	52959	53913	106872
Городъ Гарволинъ	3734	3753	—	—	7487
„ Желеховъ	4136	4294	—	—	8430
Гарволинскій уѣздъ (17 гминь)	—	—	77847	79201	157048
Константиновскій уѣздъ (16 гминь)	—	—	41010	41399	82409
Городъ Луковъ	6160	6221	—	—	12381
Луковскій уѣздъ (22 гминь)	—	—	64280	64726	129006
Городъ Радинъ	3763	3588	—	—	7351
„ Межирѣчье	9154	7753	—	—	16907
Радинскій уѣздъ (14 гминь)	—	—	44181	43299	87480
Городъ Соколовъ	5627	5517	—	—	11144
Соколовскій уѣздъ (12 гминь)	—	—	40882	40428	81310
Всего въ губерніи	76928	71361	450095	451375	1049759

Въ посадахъ (въ части—бывшихъ городахъ) губерніи состояло населенія:

НАЗВАНІЯ УѢЗДОВЪ И ПОСАДОВЪ.	Гмнины, въ коихъ находятся посады.	Мужчинъ.	Женщинъ.	Всего
Бѣльскій уѣздъ.				
Кодень	Кодень.	1982	2002	3984
Ломазы	Ломазы.	2697	2838	5535
Пищацъ	Пищацъ.	1371	1394	2765
Россошъ	Россошъ.	1492	1477	2969
Славатычи	Славатычи.	2384	2162	4546
Венгровскій уѣздъ.				
Мѣзна	Мѣзна.	824	794	1618
Ливъ	Рухна.	960	973	1933
Влодавскій уѣздъ.				
Орховокъ	Влодава.	374	380	754
Городыще	Городыще.	544	551	1095
Вишницы	"	1371	1639	3010
Островъ	Островъ.	2614	2230	4844
Сосновица	Турно.	457	497	954
Гарволинскій уѣздъ.				
Ласкаржевъ	Ласкаржевъ.	1997	1973	3970
Мацѣвицы	Мацѣвицы.	1481	1481	2962
Осѣцкъ	Осѣцкъ.	506	617	1123
Парисовъ	Пшонка.	2452	2479	4931
Рыки	Рыки.	1095	1123	2218
Собене-Езѣры	Собене-Езѣры.	1357	1453	2810
Стенжица	Павловицы.	1098	1077	2175
Константиновскій уѣздъ.				
Константиновъ	Заканале.	1176	1216	2392
Сарнаки	Хлѣбчинъ.	962	1084	2046
Лосицы	Лосицы.	2814	2637	5451
Яновъ	Яновъ.	3092	3273	6365
Луковскій уѣздъ.				
Адамовъ	Гуловъ.	908	890	1798
Коцкъ	Коцкъ.	3263	3173	6436
Лысобоуки	Лысобоуки.	962	951	1913
Серокомля	Серокомля.	1244	1288	2532
Сточекъ	Правда.	842	879	1721
Радинскій уѣздъ.				
Вогинъ	Лисья Волька.	1980	1897	3877
Комаровка	Желѣзна.	318	317	635
Соколовскій уѣздъ.				
Коссовъ	Коссовъ.	949	986	1935
Стердынь	Стердынь.	639	637	1276
Сѣдлецкій уѣздъ.				
Морды	Морды.	1965	2053	4018
Мокободы	Скупе.	1250	1235	2485
Всего	--	49420	49656	99076

Естественный приростъ населенія въ 1910 году составлялъ 13816 душъ, то есть 1,3⁰/₁₀. Дѣйствительный-же приростъ былъ больше на 805 душъ, такъ какъ число переселившихся въ губернію превышало число выселившихся. Эмигрировало жителей въ западно-европейскія государства и Америку изъ г. Сѣдльца и 9 уѣздовъ: христіанъ 809 и евреевъ 389, всего 1198 чел.

Уѣзды (безъ городовъ), по плотности населенія, идутъ въ слѣдующемъ порядкѣ:

	На 1 кв. вер. жит. обоюго пола.
Гарволинскій	100
Венгровскій	83
Луковскій	78
Сѣдлецкій	72
Бѣльскій	70
Соколовскій	69
Константиновскій	62
Радинскій	61
Влодавскій	55

Умершіе въ 1910 году по пятилѣтнимъ группамъ возраста:

до 1 мѣсяца	2230 душъ	отъ 45 до 50 лѣтъ	890 душъ
отъ 1 » до 1 года	2968 »	» 50 » 55 »	947 »
» 1 года до 5 лѣтъ	2621 »	» 55 » 60 »	924 »
» 5 до 10 лѣтъ	1560 »	» 60 » 65 »	789 »
» 10 » 15 »	1031 »	» 65 » 70 »	700 »
» 15 » 20 »	766 »	» 70 » 75 »	605 »
» 20 » 25 »	646 »	» 75 » 80 »	439 »
» 25 » 30 »	652 »	» 80 » 85 »	291 »
» 30 » 35 »	630 »	» 85 » 90 »	187 »
» 35 » 40 »	750 »	» 90 » 95 »	90 »
» 40 » 45 »	733 »	» 95 » 100 »	16 »

Всего 20565 душъ.

Распредѣленіе страдающихъ физическими недостатками.

НАЗВАНІЯ УѢЗДОВЪ.	Слѣпые отъ рож- денія.	Ослѣп- шіе.	Глухо- нѣмые.	Нѣмые.	Умали- шенные.	Всего.
Гор. Сѣдлецъ	9	15	12	7	7	50
Сѣдлецкій уѣздъ	5	22	32	6	37	102
Бѣльскій »	5	47	43	9	31	135
Венгровскій »	8	36	58	18	33	153
Влодавскій »	2	42	30	26	26	126
Гарволинскій »	—	39	52	10	32	133
Константиновскій	4	23	30	6	27	90
Луковскій »	4	53	51	9	47	164
Радинскій »	23	35	48	14	37	157
Соколовскій »	5	24	45	6	22	102
Всего въ губерніи	65	336	401	111	299	1212

Распредѣленіе населенія по сословіямъ:

НАИМЕНОВАНІЯ ГО- РОДОВЪ И УѢЗДОВЪ.	Дворянъ.		Духовныхъ.	Почетныхъ гражданъ.	Купцовъ.	Мѣщанъ	Кресть- янъ.	Колонист.	Остатки и запас. ниж. чиновъ.	Участко- выхъ вла- дѣльцевъ.	Иностран.	Другихъ со- словій.	ИТОГО.
	Имперіи.	Царства Польск.											
Губ. гор. Сѣдлецъ	253	652	28	57	115	21864	7380	—	487	—	102	215	31153
Сѣдлецкій уѣздъ	50	468	18	—	109	6814	45660	1707	3177	24425	85	256	82769
Городъ Бѣла	220	417	24	48	15	13175	2308	—	315	—	76	90	16688
» Тересполь	1	16	2	6	1	5037	152	—	335	—	1	—	5551
Бѣльскій уѣздъ	17	188	68	48	—	19822	54532	72	3721	248	94	708	79518
Городъ Венгровъ	15	61	6	12	42	10734	526	—	454	702	4	—	12556
Венгровскій уѣздъ	18	239	20	13	61	8120	65757	5094	3808	7586	98	4244	95058
Городъ Влодава	9	32	18	—	16	10065	240	—	220	—	5	—	10605
» Парчевъ	2	27	14	—	9	7677	98	—	203	—	6	—	8036
Влодавскій уѣздъ	9	244	151	54	4	13479	83303	3651	5091	424	462	—	106872
Городъ Гарволинъ	3	90	2	—	10	7096	—	—	278	—	8	—	7487
» Желеховъ	10	16	3	—	—	7763	145	—	490	—	3	—	8430
Гарволинскій уѣздъ	21	540	34	1	6	16498	124841	3166	10385	568	178	810	157048
Константиновскій уѣздъ	27	224	88	20	—	15936	54003	—	5228	4428	157	2298	82409
Городъ Луковъ	86	180	6	—	—	10762	1196	—	132	3	16	—	12381
Луковскій уѣздъ	9	452	28	—	8	16711	84113	2273	5550	19420	238	204	129006
Городъ Радинъ	—	17	11	—	12	6590	489	—	218	—	3	11	7351
» Межирѣчье	—	35	21	2	17	15220	308	—	1276	—	28	—	16907
Радинскій уѣздъ	2	235	37	11	—	6229	69964	606	6320	3781	275	20	87480
Городъ Соколовъ	1	18	6	—	6	10314	219	—	522	—	3	55	11144
Соколовскій уѣздъ	27	213	52	3	5	5259	49290	528	4295	20745	118	775	81310
Всего въ губерніи	780	4364	637	275	436	235165	644524	17097	52505	82330	1960	9686	1049759

Примѣчаніе.— Свѣдѣнія о распредѣленіи населенія по національностямъ и вѣроисповѣданіямъ помѣщены въ приложеніяхъ къ Обзору.

Изъ подсчета видно, что населеніе Сѣдлецкой губерніи, за небольшимъ исключеніемъ, принадлежитъ къ двумъ сословіямъ: крестьянскому и мѣщанскому. Третье по количеству мѣсто занимаютъ участковые владѣльцы, — такъ называемая мелкая шляхта, образовавшаяся въ давнія времена. Отставныхъ и запасныхъ нижнихъ чиновъ въ губерніи 52505 человекъ и они, въ большинствѣ, принадлежатъ къ тѣмъ-же сословіямъ. Колонисты (въ большинствѣ нѣмцы) проживаютъ въ 8 уѣздахъ губерніи и число ихъ лишь въ Венгровскомъ, Влодавскомъ и Гарволинскомъ уѣздахъ составляетъ болѣе 3000 чел. въ каждомъ. Иностранныхъ подданныхъ въ губерніи весьма немного (1960 чел.) и они принадлежатъ къ подданству преимущественно сосѣднихъ государствъ — Германіи и Австро-Венгріи. Наиболѣе ихъ во Влодавскомъ уѣздѣ. Колонисты переселялись постепенно, еще въ то время, когда Сѣдлецкая губернія, входившая въ составъ Подлянскаго воеводства, послѣ раздѣла Польши досталась Австріи. Живутъ они большею частью въ деревняхъ и почти всѣ занимаютъ земледѣліемъ. Дворяне Царства Польскаго (4364 чел.) — помѣщики, владѣющіе и нынѣ многими, въ томъ числѣ весьма обширными имѣніями Сѣдлецкой губерніи. Дворяне же Имперіи и почетные граждане (1055 чел.) — большею частью лица, состоящіа на государственной службѣ, и члены ихъ семействъ. Купцовъ, вслѣдствіе отсутствія торговыхъ центровъ и веденія евреями лишь мелкой торговли, всего 436. Лицъ духовнаго званія 637.

Земледѣліе. Сѣдлецкую губернію можно считать вполне земледѣльческою: не имѣя ни промышленныхъ, ни торговыхъ пунктовъ, она населена преимущественно, какъ выше сказано, крестьянами, мѣщанами и участковыми владѣльцами, существующими земледѣліемъ.

Общее количество земли въ губерніи по ея сельско-хозяйственному назначенію распределяется слѣдующимъ образомъ:

НАИМЕНОВАНІЯ ЗЕМЕЛЬ.	Гор. Сѣдлецъ	У ъ з д ы.									ВСЕГО.
		Сѣдлец- кій.	Бѣль- скій.	Венгров- скій.	Влодав- скій.	Гарво- линскій.	Кон- станти- новскій.	Луков- скій.	Радин- скій.	Соколов- скій.	
д е с я т и н ы.											
Усадебной, огородной и садовъ	370	3870	3919	3392	9086	6288	3159	4698	7559 1/2	5112	47453 1/2
Нахотной	542 1/2	65220	68329	58798	84402	83880	86784 1/2	95850	71088 1/2	62190	677084 1/2
Выгоновъ и пастбищъ	72	11062	6870	7445	23783	17905	11925 1/2	14796	10923 1/2	12095	116877
Луговыхъ и сѣнокосовъ .	101 1/2	14417	18950	15361	31118	11815	11569	16758	20706	9348	150143 1/2
Лѣсовъ	—	17923	18007	28783	42027	33607	21109	32879	31128	28719	254182
Неудобной: подъ боло- тами, межами, овра- гами, водами и проч.	20	6074	2464 1/2	4824	8476	8604	3978	7121	5922 1/2	5203	52687
Всего	1106	118566	118539 1/2	118603	198892	162099	138525	172102	147328	122667	1298427 1/2

Система хозяйства въ гор. Сѣдлецѣ и въ уѣздахъ у крестьянъ и мелкихъ владѣльцевъ трехпольная, въ крупныхъ-же имѣніяхъ многопольная, съ правильными сѣвооборотами.

Удобреніе земли всюду необходимо и производится навозомъ, лубиномъ и суперфосфатами.

Крестьяне обрабатываютъ землю плугомъ, сохой и бороной. Въ болѣе же значительныхъ хозяйствахъ примѣняются усовершенствованныя земледѣльческія орудія.

Изъ хлѣбовъ и корнеплодовъ культивируются: озимые — пшеница и рожь; яровые — пшеница, рожь, овесъ, ячмень, гречиха, горохъ, просо; болѣе-же четверти всего посѣва составляетъ картофель. Кромѣ того, сѣютъ, но въ незначительномъ количествѣ, коноплю и ленъ, въ имѣніяхъ же-рапсъ, преимущественно озимый. Въ нѣкоторыхъ уѣздахъ существуютъ плантаціи свекловицы, идущей на Эльзбетовскій сахарный заводъ. Разводятся также плантаціи хмѣля для мѣстныхъ и Варшавскихъ пивоваренныхъ заводовъ. Во многихъ хозяйствахъ введено травосѣяніе краснаго и бѣлаго клевера, вики и вики съ овсомъ.

Благодаря влажности климата, обусловленной обиліемъ водъ и лѣсовъ, занимающихъ $\frac{1}{5}$ всего пространства губерніи, а также вслѣдствіе тщательности обработки земли и посѣва разныхъ сортовъ хлѣбовъ, въ урожайности ея не бываетъ рѣзкихъ колебаній. Исключеніе составляетъ картофель, главный продуктъ питанія крестьянъ: излишекъ атмосферической влаги часто отражается неблагоприятно на его посѣвахъ.

Въ цѣляхъ улучшенія положенія землевладѣльцевъ, въ гор. Сѣдлецѣ существуетъ сельско-хозяйственное товарищество, имѣющее отдѣленія въ уѣздныхъ городахъ Влодавѣ и Радинѣ. Въ товариществѣ состоятъ 296 членовъ съ 825 паями, по 100 руб. каждый пай. Внесено ими 72936 руб. Продано въ 1910 году изъ магазиновъ товарищества желѣза, земледѣльческихъ машинъ и орудій, искусственныхъ туковъ, сѣмянъ, кормовыхъ средствъ для лошадей и скота и прочихъ товаровъ: членамъ на 514747 руб. и не-членамъ на 359190 руб. Уплачено дивиденда по 5⁰/₀ на пай—3483 руб. Продано комиссіонныхъ товаровъ на 160947 руб.

Кромѣ того, въ уѣздахъ функционируютъ сельско-хозяйственныя общества и кружки: 1) общество земледѣльческихъ кружковъ имени Сташица, съ отдѣлами въ деревняхъ: Завады, Виски, Собене-Бискупе, Столно, Браница-Суховольская, Жабце, Конино, Глиный Стокъ, Дрелевъ и въ пос. Сточекъ, Венгровскаго уѣзда; 2) общество взаимопомощи сельско-хозяйственныхъ тружениковъ въ гор. Радинѣ и пос. Константиновѣ; 3) общество соединенныхъ земледѣльцевъ въ Гарволинскомъ, Константиновскомъ, Луковскомъ, Венгровскомъ, Радинскомъ и Бѣльскомъ уѣздахъ; 4) въ Бѣльскомъ уѣздѣ: Тучненскій сельско-хозяйственный кружокъ; 5) въ Венгровскомъ уѣздѣ: Садовненскій, Оссовненскій, Сухскій, Корытницкій, Домбровскій, Простынскій, Лоховскій и Венгровскій кружки; 6) во Влодавскомъ уѣздѣ: Вишницкій, Собиборскій, Опольскій и Парчевскій кружки; земледѣльческо-крестьянскія общества «Свить» и Коденецкое; 7) въ Гарволинскомъ уѣздѣ: Залѣскій и Гончицкій кружки: Гарволинское, Собѣшинское-окольное сельско-хозяйственныя и Цѣлеевское земледѣльческо-крестьянское общества; 8) въ Константиновскомъ уѣздѣ: Головчицкій, Шпакскій, Киселевскій, Ольшанскій, Сарнакскій, Юзефовскій, Пратулинскій кружки и Яновское сельско-хозяйственное общество; 9) въ Луковскомъ уѣздѣ: Воля-Гуловскій, Лазовскій, Окржейскій, Туховичскій и Тржебеншовскій кружки, а также Луковское окольное сельско-хозяйственное общество; 10) въ Радинскомъ уѣздѣ: Радинскій, Вогинскій и Суховольскій кружки; 11) въ Соколовскомъ уѣздѣ: Соколовскій, Корчевскій, Кудельчнскій, Коссовскій, Стердынскій, Длуге-Каменскій, Прибужскій и Яблоненскій кружки; 12) въ Сѣдлецкомъ уѣздѣ: Стокъ-Ляцкій, Желишевскій, Скуржецкій, Водынскій, Целеменцкій, Вишневскій, Доманицкій и Мордскій кружки и 13) въ гор. Сѣдлецѣ: Сѣдлецкое окольное сельско-хозяйственное общество.

Урожай 1910 года. Вспашка полей подъ озими производилась при благоприятныхъ метеорологическихъ условіяхъ; посѣвъ озимей начался въ Августѣ и оконченъ въ половинѣ Сентября; всходы ихъ росли хорошо и ко времени наступленія зимы были крѣпкими, густыми и настолько выросли, что существовало опасеніе не выпрѣютъ ли зимою. Зима была малоснѣжная, при незначительныхъ морозахъ, и вреднаго вліянія на посѣвы не оказала.

Весна наступила рано и была теплая, что способствовало своевременному посѣву яровыхъ хлѣбовъ. Вымоканій и перепашекъ озими вообще не было. Конецъ весны и начало лѣта отличались засухой, вслѣдствіе чего отчасти пострадали озимые посѣвы, а яровые и травы задержаны были въ ростѣ и поправились лишь послѣ наступившихъ затѣмъ дождей. Такая погода вызвала и неравномѣрное созрѣваніе яровыхъ хлѣбовъ, почему зерно получилось не полновѣсное.

Дожди продолжались во время сѣнокоса и уборки озимыхъ хлѣбовъ. Сѣно вышло не вполне удовлетворительнаго качества, озимая-же рожь и пшеница проросли въ копнахъ, что отразилось на качествѣ зерна и соломы. Тѣ-же дожди благотворно повліяли на корнеплоды и ростъ травъ второго покоса, урожай коихъ, при хорошей осенней погодѣ, получился обильный.

Сборъ хлѣбовъ въ 1910 г. въ сопоставленіи со среднимъ за пятилѣтіе 1905—1909 г.г.

РОДЪ ХЛѢБОВЪ.	Посѣвная площадь въ десят.	Общій сборъ.	Средній сборъ за пятилѣтіе 1905-1909 г.г.	Переборъ (+) или недоборъ (-) прот. 1909 г.	% отношеніе урожая къ сбору 1909 г.	Остатокъ въ тысячахъ пудовъ.	Остатокъ на 1 жителя (X).
			въ 1000 пудовъ.				пудовъ.
Озимые	247766	14295,2	15231,1	— 3285,3	81,3	11479,4	11,69
Яровые безъ овса и картофеля	58823	2826,2	3522,7	— 1272,4	69,0	2254,8	2,30
Всего	306589	17121,4	18753,8	— 4557,7	75,1	13734,2	13,99

(X) По счету наличнаго населенія.

Сборъ отдѣльныхъ хлѣбовъ въ 1910 году.

РОДЪ ХЛѢБОВЪ.	Общій сборъ въ 1910 г.	% отношеніе урожая къ сбору 1909 г.	Остатокъ.	На одну душу населенія.
	въ 1000 пудовъ.			пудовъ.
Озимая рожь	11645,7	80,3	9286,0	9,46
„ пшеница	2649,5	86,2	2193,4	2,23
Яровая рожь	12,4	50,2	9,6	0,01
„ пшеница	5,6	105,7	4,7	0,01
Ячмень	1208,8	62,2	934,3	8,2
Гречиха	640,6	118,8	535,2	7,9
Просо	390,6	72,0	365,6	10,1
Горохъ	557,7	56,9	396,8	10,5
Бобы	4,1	6,5	3,5	9,8

Сборъ картофеля и овса въ 1910 году.

Родъ продуктовъ.	Посѣвная площадь въ десятинахъ.	Сборъ.	Посѣвъ.	Остатокъ.		Всѣ четверти въ пудахъ.
				Всѣ.	Картофеля на 1 жителя въ пудахъ.	
Картофель	102240	64542444	11821210	52721234	53,69	10,9
Овесь	120759	5472748	1214775	4257973	—	6,3

Обезпеченіе народнаго продовольствія. Общій сборъ всѣхъ хлѣбовъ безъ картофеля въ 1910 году составлялъ 17121400 пудовъ, средній за пятилѣтіе 1905—1909 годовъ 18753800 пудовъ. Затѣмъ получился недоборъ: противъ средняго сбора на 1632400 пудовъ и противъ 1909 года на 4557700 пудовъ. Чистый остатокъ хлѣбовъ въ 1910 году составилъ 13734200 пудовъ, то-есть на одну душу наличнаго населенія 13,99 пудовъ. Для продовольствія одного человѣка въ теченіе года достаточно 15 пудовъ всякаго хлѣба (норма, опредѣленная статистическимъ комитетомъ). Слѣдовательно, недостатокъ выражается цифрой 1,1 пуда. Но, такъ какъ урожай картофеля, главнаго продукта питанія населенія, былъ хорошій (см. ниже), то вообще урожай 1910 года слѣдуетъ отнести къ удовлетворительнымъ.

Сборъ картофеля въ 1910 году составлялъ 64542444 пудовъ. Затѣмъ получился недоборъ противъ 1909 года на 4134126 пудовъ. Чистый остатокъ за 1910 годъ составилъ 52721234 пудовъ, или на одну душу наличнаго населенія 53,69 пудовъ. Норма-же для прокормленія одного человѣка въ теченіе года составляетъ 25 пудовъ. Такимъ образомъ, недоборы хлѣбовъ и картофеля,—по сравненіи съ урожаемъ 1909 года,—не отразились неблагоприятно на обезпеченіи народнаго продовольствія.

Цѣны на хлѣбные продукты въ 1910 году.

Въ оптовой продажѣ.

Рожь въ зернѣ, четверть вѣсомъ 9 пуд.	8 р. 35 к.
Рожь въ мукѣ, четверть вѣсомъ 7 пуд.	7 » 28 »
Пшеница въ зернѣ, четверть вѣсомъ 9 пуд.	11 » 50 »
Пшеница въ мукѣ, четверть вѣсомъ 6 пуд.	12 » 97 »

Въ розничной продажѣ.

Мука ржаная за пудъ	1 р. 9 к.
» пшеничная за пудъ	2 » 15 »
Печеный хлѣбъ ржаной за фунтъ	2 ¹ / ₂ » — 3 »
» » пшеничный »	3 ¹ / ₂ » — 4 ¹ / ₂ »

Прочіе пищевые хлѣба и картофель продавались по цѣнамъ за четверть:

1) ячмень	6 р. 22 к.
2) гречиха	8 » 40 »
3) картофель	1 » 80 »
4) горохъ	9 » 50 »
5) просо	7 » 65 »

За наемъ десятины земли въ отчетномъ году платилось: подъ посѣвъ разнаго рода хлѣбовъ и корнеплодовъ 10—20 руб.; исключительно подъ картофель 10—30 руб.; за наемъ десятины: пастбища 4—18 руб.; сѣнокоснаго луга—10—24 руб.

Размѣръ платы рабочимъ:

Въ г. Сѣдлецъ:	На собственныхъ харчахъ.						На хозяйскихъ харчахъ.					
	Въ годъ.	Въ лѣто.	Поденно.	Съ десятины.			Въ годъ.	Въ лѣто.	Поденно.	Съ десятины.		
	ру б л и и к о п ѣ й к и.											
Коннымъ	360	200	1	75	6	—	200	90	1	—	4	10
Пѣшимъ	160	95	—	60	3	—	75	45	—	40	2	—
Въ уѣздахъ:												
Коннымъ	260	150	1	50	4	80	160	90	1	20	3	20
Пѣшимъ	120	60	—	50	2	80	50	40	—	50	1	80

Недостатка въ рабочихъ силахъ вообще не ощущалось.

Нѣкоторые жители губерніи ежегодно отбываютъ, по собственной инициативѣ, за границу на заработки. Въ отчетномъ году отлучалось: изъ Гарволинскаго уѣзда 280 чел., преимущественно чернорабочихъ: они привозили на родину сбереженій отъ 25 до 70 руб. каждый; изъ Влодавскаго уѣзда 247 чел., съ заработной платой отъ 1 до 2 руб. въ день; изъ Венгровскаго уѣзда 38 чел.; изъ Соколовскаго уѣзда 487 чел.; изъ Сѣдлецкаго уѣзда 25 чел.; изъ Луковскаго уѣзда 28 чел., зарабатывая въ лѣто отъ 50 до 75 руб. каждый. Слѣдовательно, отвлеченіе земледѣльческихъ рабочихъ силъ изъ губерніи въ сосѣднія государства хотя и существуетъ, но въ незначительномъ размѣрѣ.

Сборъ сѣна. въ 1910 году былъ менѣе такого-же сбора 1909 года на 4213560 пудовъ, именно:

	Собрано въ 1909 г. пудовъ.	Собрано въ 1910 г. пудовъ.
Гор. Сѣдлецъ и Сѣдлецкій уѣздъ	1630218	1249368
Вѣльскій	2374654	1945906
Венгровскій	1553835	1565350
Влодавскій	4658294	3418192
Гарволинскій	1573060	1400940
Константиновскій	1841927	1195913
Луковскій	2297358	1700039
Радинскій	2211094	1836835
Соколовскій	1622938	1237275
Всего	19763378	15549818

Означенное количество сѣна, вмѣстѣ съ другими кормовыми травами, по свѣдѣніямъ, полученныхъ отъ сельскихъ хозяевъ уѣздовъ, было достаточно для прокормленія скота до новыхъ сборовъ.

Садоводство и огородничество служатъ, преимущественно для помѣщиковъ, довольно крупнымъ источникомъ дохода. Въ гор. Сѣдлецѣ имѣется значительное число фруктовыхъ садовъ, овощныхъ огородовъ, городская и частная оранжереи, а также нѣсколько плантацій спаржи. Въ Гарволинскомъ уѣздѣ, въ им. Подзамче, графа Замойскаго, находится одинъ изъ самыхъ большихъ въ губерніи питомниковъ лѣсныхъ, парковыхъ и плодовыхъ деревьевъ и кустарниковъ. Кромѣ того, почти въ каждомъ имѣніи устроены оранжереи и овощные парники. Урожай овощей и фруктовъ въ 1910 г. былъ удовлетворительный.

Вредныхъ для растительности насѣкомыхъ, кромѣ гусеницъ, въ теченіе весны и лѣта не появлялось. Убытокъ-же, причиненный гусеницами, былъ незначителенъ.

Животноводство. Пастбища, луга, сѣнокосы и выгоны занимаютъ почти $\frac{1}{5}$ всего пространства губерніи. Поэтому животноводство во многихъ случаяхъ составляетъ не только подспорье, но и самостоятельную отрасль сельскаго хозяйства.

Крестьяне разводятъ скотъ мѣстной породы. Онъ, при обыкновенномъ содержаніи, малоросль и слабой молочности, при рациональномъ-же уходѣ, даже безъ скрещиванія съ западно-европейскими породами, можетъ быть доведенъ до значительнаго развитія туши и хорошей удоности.

Помѣщики улучшаютъ породу скота посредствомъ скрещиванія его съ заграничными производителями, преимущественно симентальскими, передающими свои хорошія качества въ нѣсколько поколѣній. Выписываются также быки швейцарской, англійской, голландской и германской породъ. Особенное вниманіе обращается на повышеніе молочности скота. Успѣхъ въ этомъ отношеніи привелъ къ устройству въ нѣкоторыхъ имѣніяхъ сыроварень. Волы, въ качествѣ рабочей силы, употребляются въ незначительномъ количествѣ и только въ помѣщичьихъ имѣніяхъ.

При винокуренныхъ заводахъ практикуется откармливанье скота отбросами отъ производства и затѣмъ онъ отправляется въ Варшаву, главнѣйшій мясной рынокъ въ краѣ.

Развитію овцеводства препятствуютъ болотистыя пастбища, вызывающія падежи овецъ отъ печеночно-глистныхъ болѣзней.

Откармливанье свиней Йоркширскихъ и Беркширскихъ, или улучшенныхъ скрещиваньемъ съ культурными породами, производится въ обширныхъ размѣрахъ, особенно въ Гарволинскомъ и Луковскомъ уѣздахъ.

Коневодство составляетъ предметъ особой заботливости хозяевъ, причемъ мѣстныя условія имъ благопріятствуютъ: въ пос. Яновѣ, Константиновскаго уѣзда, есть Государственный конскій заводъ; кромѣ того, имѣются частные конскіе заводы: въ Бѣльскомъ уѣздѣ 2, Венгровскомъ—1, Влодавскомъ—2, Гарволинскомъ—3, Константиновскомъ—2 и Соколовскомъ 1. Крестьяне охотно пользуются казенными и помѣщичьими производителями и выращиваютъ хорошихъ жеребятъ, продажа которыхъ приноситъ имъ значительную прибыль.

Яновскій заводъ состоитъ изъ двухъ отдѣленій: чистокровнаго англійскаго и полукровнаго. Въ чистокровномъ было: матокъ 15, жеребчиковъ 14, кобылокъ 7, а всего 36 лошадей; въ полукровномъ: заводскихъ производителей 11, матокъ 46, жеребчиковъ 32, кобылокъ 40, рабочихъ лошадей 10, всего 139 лошадей. Въ находящейся при за-

водѣ заводской конюшнѣ было: жеребцовъ 147, въ томъ числѣ 35 на постоянныхъ пунктахъ, и рабочихъ лошадей 2. Въ теченіе случнаго періода съ 9 заводскими производителями случено 89 чистокровныхъ и 46 полукровныхъ кобылъ частныхъ владѣльцевъ, а съ 141 жеребцами заводской конюшни, бывшими на пунктахъ и въ арендѣ, случено 3997 частныхъ кобылъ.

На выставку крестьянскихъ лошадей и годовыхъ жеребятъ, произведенную 21 Сентября въ пос. Яновѣ, было приведено 122 головъ. Изъ нихъ премировано (въ размѣрѣ отъ 5 до 30 руб.) 38 головъ. Всего выдано денежныхъ премій 500 руб.

Общее по губерніи количество лошадей и скота распредѣляется слѣдующимъ образомъ:

НАИМЕНОВАНІЯ УѢЗДОВЪ	ЛОШАДЕЙ.			РОГАТАГО СКОТА.				Овецъ, баран. и козъ.	Свиней.	ИТОГО.
	Жеребцовъ и мериновъ.	Кобылъ.	Жеребятъ.	Быковъ и воловъ.	Коровъ.	Яловаго скота.	Телятъ.			
Губернскій гор. Съдлецъ	245	77	10	8	413	52	18	131	262	1216
Съдлецкій уѣздъ	3681	5983	3050	1495	20374	6418	2318	10991	5034	59394
Бѣльскій "	3847	6061	699	2161	19722	4626	1241	14557	6915	59829
Венгровскій "	3550	5825	2387	2040	24002	4977	1887	7121	5800	57589
Влодавскій "	5200	9468	3940	3216	32347	8950	4540	20812	11087	99560
Гарволинскій "	6245	8653	1215	507	31972	2835	2986	3219	5331	62963
Константиновскій	4631	5516	3328	1501	18102	4701	2964	36397	10505	87645
Луковскій "	6101	9323	2341	2078	31486	6176	2670	19776	10631	90582
Радицскій "	5180	8848	1635	1644	25650	6275	3825	24612	7896	85565
Соколовскій "	3886	5723	1875	2121	19213	5260	2961	27783	7905	76677
Всего	42516	65477	20480	16771	223281	50270	25410	165399	71416	681020

Сравнительно съ 1909 годомъ:

	Количество.
	Увеличилось на: Уменьшилось на:
жеребцовъ и мериновъ	— 1210 головъ.
кобылъ	— 693 »
жеребятъ	1478 — »
быковъ и воловъ	— 3214 »
коровъ	— 3681 »
яловаго скота	— 13985 »
телятъ	— 1949 »
овецъ барановъ и козъ	— 6528 »
свиней	— 6550 »

Уменьшеніе количества скота объясняется меньшимъ урожаемъ хлѣбовъ и травъ въ 1910 г., по сравненіи съ 1909 г., и стремленіемъ по этому жителей продавать избытокъ скота, а также отчасти падежомъ овецъ и свиней.

Среднія цѣны на скотъ въ отчетномъ году были слѣдующія: жеребецъ 200 руб., меринъ 130 руб., кобыла 90 руб., жеребенокъ 40 руб., быкъ 110 руб., волъ 95 руб., корова 70 руб., яловникъ 30 руб., теленокъ 10 руб., овца 6 руб., свинья 50 руб.

Домашняя птица разводится и откармливается почти исключительно для мѣстныхъ надобностей.

Ветеринарное дѣло. — Ветеринарный составъ вѣдомства Министерства Внутреннихъ Дѣлъ въ Съдлецкой губерніи въ 1910 году: Губернскій Ветеринарный Инспекторъ, девять уѣздныхъ, четыре пунктовыхъ ветеринарныхъ врачей и одинъ сверхштатный.

При всѣхъ уѣздныхъ и трехъ пунктовыхъ ветеринарныхъ врачахъ состояли ветеринарные фельдшера, а при одномъ пунктовомъ врачѣ—ветеринарный стражникъ.

На обязанность уѣздныхъ ветеринарныхъ врачей возложены завѣдываніе мѣропріятіями противъ эпизоотій на мѣстномъ скотѣ, а также надзоръ за торговымъ и гуртовымъ скотомъ, за скотобойнями и мясной торговлей. Пунктовые ветеринарные врачи имѣли надзоръ за гуртовымъ-перегоняемымъ по грунтовымъ и перевозимымъ по желѣзнымъ дорогамъ-скотомъ. Наблюденіе за перевозкой по грунтовымъ и желѣзнымъ дорогамъ необработанныхъ животныхъ продуктовъ входило въ кругъ служебныхъ обязанностей какъ уѣздныхъ, такъ и пунктовыхъ ветеринарныхъ врачей. Сверхштатный ветеринарный врачъ завѣдывалъ бактериологическимъ кабинетомъ и амбулаторной лечебницей въ гор. Съдлецѣ.

Ветеринарные фельдшера и ветеринарный стражникъ не имѣли самостоятельныхъ служебныхъ участковъ а дѣйствовали только подъ руководствомъ и по указанію ветеринарныхъ врачей въ каждомъ отдѣльномъ случаѣ.

Изъ уѣздныхъ ветеринарныхъ врачей восемь проживали въ соответствующихъ уѣздныхъ городахъ, Радинскій же уѣздный ветеринарный врачъ, для пользы службы, находился въ гор. Межирѣчьѣ, Радинскаго уѣзда.

Ветеринарные фельдшера и стражникъ состояли при тѣхъ ветеринарныхъ врачахъ, которымъ были подчинены.

Вѣдомость о повальныхъ и заразныхъ болѣзняхъ на домашнихъ животныхъ въ 1910 г.

НАЗВАНІЯ ЭПИЗОТИЙ.	Лошадей.			Крупнаго рогат. скота.			Овецъ.			Собакъ.			Свиней.			В С Е Г О			Число неблагополучныхъ поселеній.
	Заболѣло.	Пало.	Убито.	Заболѣло.	Пало.	Убито.	Заболѣло.	Пало.	Убито.	Заболѣло.	Пало.	Убито.	Заболѣло.	Пало.	Убито.	Заболѣло.	Пало.	Убито.	
Сибирская язва	20	20	—	184	178	—	4	4	—	—	—	—	—	—	—	208	202	—	47
Сыпъ	46	—	28	—	—	—	—	—	—	—	—	—	—	—	—	46	—	28	18
Ящуръ	—	—	—	85536	281	—	16495	7	—	—	—	—	9604	65	—	111635	353	—	725
Вѣшество	3	3	—	10	—	10	—	—	—	63	—	313	8	—	8	84	3	331	54
Чума	—	—	—	—	—	—	—	—	—	—	—	—	812	325	247	812	325	247	26
Рожа	—	—	—	—	—	—	—	—	—	—	—	—	5	1	1	5	1	1	2
Холера	—	—	—	—	—	—	—	—	—	—	—	—	21	13	—	21	13	—	2
Туберкулезъ	—	—	—	26	1	12	—	—	—	—	—	—	—	—	—	26	1	12	9
Контагиозная плевропневмонія	5	1	—	—	—	—	—	—	—	—	—	—	—	—	—	5	1	—	1
Микотическое заболѣваніе кишечника	5	2	—	—	—	—	—	—	—	—	—	—	—	—	—	5	2	—	1
Петехіальный тифъ	1	—	1	—	—	—	—	—	—	—	—	—	—	—	—	1	—	1	1
Пироплазмозъ	—	—	—	4	1	—	—	—	—	—	—	—	—	—	—	4	1	—	1
Ангина	—	—	—	—	—	—	—	—	—	—	—	—	1	1	—	1	1	—	1
Кровавая моча	—	—	—	150	38	—	—	—	—	—	—	—	—	—	—	150	38	—	14
Повальный выкидышъ	—	—	—	22	—	—	—	—	—	—	—	—	—	—	—	22	—	—	1
Злокачественная катаральная горячка	—	—	—	1	—	—	—	—	—	—	—	—	—	—	—	1	—	—	1
Инфлюэнца	164	3	—	—	—	—	—	—	—	—	—	—	—	—	—	164	3	—	4
Гемоглобинемія	2	1	—	—	—	—	—	—	—	—	—	—	—	—	—	2	1	—	1
Мытъ	779	11	—	—	—	—	—	—	—	—	—	—	—	—	—	779	11	—	49
Чесотка	63	2	1	—	—	—	—	—	—	—	—	—	—	—	—	63	2	1	28
Всего по губерніи	1088	43	30	85933	499	22	16499	11	—	63	—	313	10451	405	256	114034	958	621	986

С в ѣ д ѣ н і я

о приходѣ, расходѣ и остаткѣ суммъ сбора со скотовладѣльцевъ за 1910 годъ.

Подлежало поступленію: оклада 25786 руб. 34 коп. Окладныхъ, недоимочныхъ и прочихъ поступлений было 28889 руб. 53 коп. Къ концу года въ недоимкѣ осталось 140 руб. 33 коп. Къ 1 Января 1910 г. состояло въ казначействахъ наличности и затѣмъ поступило въ теченіе года всего 38851 руб. 35 коп., изъ коихъ израсходовано на все потребности по ветеринарной части 12255 руб. 47 коп. Затѣмъ осталось въ казначействахъ наличности 26595 руб. 88 коп.

С в ѣ д ѣ н і я

о движеніи суммъ процентнаго сбора съ владѣльцевъ гуртового скота въ казначействахъ Сѣдлецкой губерніи за 1910 годъ.

П р и х о д ѣ.

Къ 1 Января 1910 г. въ казначействахъ губерніи состояло	19732 р. 60 к.
Въ теченіе года: записано на приходъ	76055 » 55 »
Израсходовано и переведено на Главное казначейство	69602 » 11 »
Къ 1 Января 1911 года осталось въ казначействахъ наличности	26186 р. 4 к.

Прочія отрасли сельскаго хозяйства, какъ-то: разведеніе домашней птицы, пчеловодство, рыболовство и охота составляютъ лишь побочныя занятія землевладѣльцевъ. Въ нѣкоторыхъ крупныхъ имѣніяхъ устроены искусственные рыбные пруды для мѣстныхъ надобностей и продажи рыбы въ Варшавѣ, Брестѣ и Люблинѣ.

Лѣсоводство. Всѣхъ лѣсовъ въ губерніи 254182 десятинъ. Болѣе обширныя изъ нихъ, съ правильнымъ лѣснымъ хозяйствомъ, принадлежатъ помѣщикамъ. Вырубка лѣса въ дозволенныхъ мѣстахъ обыкновенно передается ими евреямъ или заграничнымъ лѣсопромышленникамъ, которые и устраиваютъ въ имѣніяхъ лѣсопильные заводы.

Лѣсоохранительный Комитетъ, въ составѣ 8 членовъ, имѣлъ въ своемъ распоряженіи 13 чиновъ мѣстнаго надзора, въ томъ числѣ 4 лѣсничихъ и 9 начальниковъ уѣздовъ; наблюденіе за чинами надзора возложено на младшаго лѣснаго ревизора.

Всего въ губерніи было подчиненныхъ надзору Лѣсоохранительнаго Управленія 937 лѣсныхъ дачъ, общемою площадью 122666 десятинъ, изъ коихъ:

казеннаго вѣдомства	38 дачъ, площадью	23734 дес.
маіоратныхъ	42 » »	11570 »
церквей, монастырей, городовъ и др. установ.	42 » »	8979 »
крестьянскихъ обществъ	441 » »	21614 »
частныхъ владѣльцевъ	375 » »	56770 »

Состояло подъ наблюдениемъ: чиновъ лѣснаго вѣдомства — 46387 дес. и начальниковъ уѣздовъ 76279 дес. Эксплуатировались по утвержденнымъ Комитетомъ планамъ хозяйства 133 дачи, площадью 40294 дес. На содержаніе Лѣсоохранительнаго Комитета израсходовано: путевыя издержки командированныхъ лицъ 330 руб.; наемъ и содержаніе канцеляріи и чертежныя принадлежности 840 руб.; всего 1170 руб.

Общества правильной охоты существуютъ: 1) въ г. Сѣдлецѣ; 2) въ г. Бѣлѣ; членовъ 29; 3) въ г. Луковѣ; членовъ 32; 4) въ г. Радинѣ; членовъ 20.

Вредъ, причиненный хищными звѣрями и птицами сельскимъ хозяевамъ въ 1910 году, былъ незначителенъ, а именно: по Бѣльскому уѣзду на сумму 22 руб. и Луковскому— 35 руб.; всего 57 руб.

Губернская Дирекція Земскаго Кредитнаго Общества.

Всѣхъ имѣній, обремененныхъ ссудами общества было 603. Въ теченіе отчетнаго года выдано новыхъ и добавочныхъ ссудъ по 43 имѣніямъ 378650 руб. Проданы съ публичныхъ торговъ три имѣнія. Пользовались отсрочками и льготами платежей по причинѣ неурожая и градобитій 9 имѣній. Наличныхъ денегъ за закладные листы, вышедшіе въ тиражъ, и истекшіе купоны выдано 7663 руб. Спорныхъ депозитовъ уплачено 4425 руб. Имѣній въ собственность Общества не поступило.

Люблинское отдѣленіе крестьянскаго поземельнаго банка.

Сумма покупки:

	Число ссудъ.	ЗАЕМЩИКИ.		Общее число домохозяевъ.	Площадь купленной земли въ десятинахъ.	СУММА ПОКУПКИ.				
		Товарищества.	Отдѣльные крестьяне.			Выдано ссудъ.	Доплата покупателей.		ВСЕГО.	
							рубли.	рубли.	коп.	рубли.
Со времени открытія отдѣленія (20 Апрѣля 1890 г.) по 1 Января 1910 г. выдано ссудъ.	1004	438	566	7257	35369,9	4143761	1396667	47	5540428	47
Выдано ссудъ въ 1910 г.	257	—	257	257	1353,6	201920	97654	87	299574	87
Всего по 1 Января 1911 г. выдано	1261	438	823	7514	36723,5	4345681	1494322	34	5840003	34

Въ 1910 г. отдѣленіемъ куплено за собственный капиталъ банка въ Бѣльскомъ, Радинскомъ, Влодавскомъ и Сѣдлецкомъ уѣздахъ 4365,8 дес. Уплачено за нихъ 1,187,553 руб. 33 коп.

Товарищества покупки дворской земли по большей части носятъ названія тѣхъ мѣстностей, въ которыхъ проживаютъ крестьяне, раскупившіе земли соседнихъ имѣній. Число членовъ въ товариществахъ бываетъ отъ 3 до 80, а иногда и болѣе, въ зависимости отъ величины приобретаемаго земельного имущества. По совершеніи покупки, члены товарищества, подѣливъ между собою поля и прочія угодья, сносятъ помѣщичьи постройки и возводятъ жилыя и хозяйственныя строенія обыкновеннаго деревенскаго типа. Уплата ссудъ производится аккуратно.

Число товариществъ въ уѣздахъ: Бѣльскомъ—48, Константиновскомъ—3, Сѣдлецкомъ—10, Гарволинскомъ—165, Влодавскомъ—21, Луковскомъ—55 и Соколовскомъ 1.

Собѣшинская, Гарволинскаго уѣзда, низшая сельско-хозяйственная школа 1-го разряда.

Число учениковъ: обучающихся въ школѣ 102 и практикантовъ при оной 18.

Въ 1910 году на содержаніе школы и прочія надобности получено отъ Варшавскаго общества земледѣльческихъ колоній и ремесленныхъ пріютовъ 14887 руб.; прочихъ доходовъ было 14606 руб. 38 коп.; всего 29493 руб. 38 коп.

О состояніи Государственных Имуществъ.

I. Земельныя имущества.

Въ 1910 году было оброчныхъ статей, усадебъ, плацевъ и другихъ недвижимостей, состоящихъ во временной и безсрочной арендахъ 65. Къ 1 Января 1911 г. было 71.

Въ 1910 г. отъ государственныхъ имуществъ и оброчныхъ статей поступило дохода 12294 руб. 74 коп. Осталось невзысканныхъ разнаго рода недоимочныхъ платежей 464 руб. 81 коп.

Земли въ казенныхъ и подушныхъ имѣніяхъ и оброчныхъ статьяхъ состояло 558,18 дес. Преобладающая система хозяйства многопольная.

II. О казенныхъ лѣсахъ.

Въ 1910 году въ Сѣдлецкой губерніи состояло казенныхъ лѣсовъ: въ Луковскомъ уѣздѣ 11011,94 дес., Бѣльскомъ—5616,99 дес., Влодавскомъ—10572,85 дес., Константиновскомъ—3869,88 дес., Венгровскомъ—79,50 дес., Гарволинскомъ—1861,43 дес., Сѣдлецкомъ—948,70 дес., Радинскомъ—1417,37 дес. и Соколовскомъ—157,10 дес.,

Всего 35535,76 десятинъ, въ томъ числѣ удобной лѣсной почвы 32442,40 дес.

Въ отчетномъ году въ дачахъ лѣсничествъ губерніи продано и отпущено: строевого и подѣлочнаго лѣса 4349,02 куб. саж.; дровъ 4257,92 куб. саж.; хвороста 1157,58 куб. саж.; пней и корней 628 куб. саж.

Таксовая стоимость всѣхъ проданныхъ и отпущенныхъ бесплатно лѣсныхъ матеріаловъ составляла 161459 руб. 21 коп.

Въ 1910 году въ лѣсничествахъ губерніи назначено было къ поступленію по смѣтѣ лѣсного дохода 311584 руб.; дѣйствительно-же поступило 274100 руб. 21 коп., то есть менѣе противъ оклада, назначеннаго Министерствомъ, на 37483 руб. 79 коп.

Съ цѣлью предоставленія мѣстному крестьянскому населенію и мѣщанамъ-рольникамъ приобрѣтенія нужныхъ имъ для собственной надобности лѣсныхъ матеріаловъ изъ первыхъ рукъ, казною продано въ отчетномъ году 6772 деревъ на сумму 26898 руб. 3 коп. Отпущено бесплатно для казенныхъ и общественныхъ надобностей лѣсныхъ матеріаловъ на сумму 13264 руб. 49 коп.

Къ 1 Января 1911 года осталось недоимокъ 12322 руб. 74 коп., въ томъ числѣ за лѣсонарушенія 5585 руб. 71 коп.

Въ отчетномъ году лѣсныхъ культурныхъ работъ произведено: а) собрано сѣмянъ 57 пуд. 31 фун. и дубовыхъ желудей 10 четв.; б) заложено питомниковъ на площади 2207 кв. саж.; в) засеяно 17 дес. 380 кв. саж. и г) засажено 211 дес. 961 кв. саж.

Въ отчетномъ году въ лѣсничествахъ Сѣдлецкой губерніи обнаружено 1399 случаевъ нарушеній лѣсного устава на сумму ущерба 1836 руб. 77 коп.

Съ казенныхъ лѣсовъ и лѣсослужебныхъ усадебъ въ отчетномъ году казною уплачено на содержаніе гминныхъ управленій и гминныхъ судовъ 1686 руб. 98 коп.

Промышленность добывающая и обрабатывающая.

Въ 1901 г. фабрикъ и заводовъ въ губерніи было 1689; рабочихъ на нихъ 4801; сумма производительности составляла 6220425 рублей. Сопоставляя эти данныя съ нижепомѣщенной вѣдомостью о фабрикахъ и заводахъ за 1910 г., оказывается, что число ихъ увеличилось за 10 лѣтъ на 320; число рабочихъ за тоже время увеличилось на 2680 чел., а производительность возросла на 875983 руб.

Кустарные промыслы ограничиваются выдѣлкою для домашнихъ надобностей холста, крестьянскаго сукна, кружевъ, вазовъ, бричекъ, простой мебели, бочекъ, ведеръ, прялокъ, конской сбруи и глиняной посуды.

Ф а б р и к и и з а в о д ы .

РОДЪ ФАБРИКЪ И ЗАВОДОВЪ.	Гор. Сѣдлецъ.			Сѣдлецкій уѣздъ.			Гор. Бѣла.			Гор. Тересполь.			Бѣльскій уѣздъ.			Гор. Венгровъ.			Венгровскій уѣздъ.		
	Число		Сумма производительно-ности въ рубляхъ.	Число		Сумма производительно-ности въ рубляхъ.	Число		Сумма производительно-ности въ рубляхъ.	Число		Сумма производительно-ности въ рубляхъ.	Число		Сумма производительно-ности въ рубляхъ.	Число		Сумма производительно-ности въ рубляхъ.			
	Фабрикъ и заводовъ.	Рабочихъ.		Фабрикъ и заводовъ.	Рабочихъ.		Фабрикъ и заводовъ.	Рабочихъ.		Фабрикъ и заводовъ.	Рабочихъ.		Фабрикъ и заводовъ.	Рабочихъ.		Фабрикъ и заводовъ.	Рабочихъ.		Фабрикъ и заводовъ.	Рабочихъ.	
1. Обрабатывающіе живот. продукты																					
Маслобонни	1	3	3600	4	6	600	2	2	585	—	—	—	14	18	2100	7	27	3650	7	16	21440
Сыроварни	—	—	—	—	—	—	—	—	—	—	—	—	—	—	—	—	—	—	6	13	12610
Кожевниые и выдѣл. овчинъ	4	38	52000	—	—	—	3	11	12010	—	—	—	9	22	2890	14	26	24500	—	—	—
Мыловарни и свѣчные	2	6	5300	—	—	—	1	1	590	—	—	—	—	—	—	—	—	—	1	15	21960
Маслодѣлни	—	—	—	—	—	—	—	—	—	—	—	—	—	—	—	—	—	—	—	—	—
Сукновальни и шерст. издѣлій	—	—	—	—	—	—	—	—	—	1	16	5025	—	—	—	4	7	2900	1	1	550
Костопальни	—	—	—	—	—	—	—	—	—	—	—	—	—	—	—	—	—	—	—	—	—
Очистки щетины	—	—	—	—	—	—	—	—	—	—	—	—	—	—	—	—	—	—	—	—	—
2. Обрабатывающіе раст. продукты.																					
Винокуренные и спиртоочист.	—	—	—	6	38	101331	—	—	—	—	—	—	4	80	279990	—	—	—	9	56	865160
Пивоваренные	1	20	23200	1	8	20652	—	—	—	—	—	—	2	12	6360	—	—	—	—	—	—
Медоваренные	1	2	800	—	—	—	1	2	7165	—	—	—	1	1	1200	—	—	—	—	—	—
Свекло-сахарные	—	—	—	—	—	—	—	—	—	—	—	—	—	—	—	—	—	—	—	—	—
Уксусные	3	5	1400	—	—	—	—	—	—	—	—	—	—	—	—	1	2	900	—	—	—
Красильные	—	—	—	3	3	170	—	—	—	—	—	—	—	—	—	1	3	15500	1	1	90
Дегтярно-скипидарные	—	—	—	—	—	—	—	—	—	—	—	—	—	—	—	—	—	—	—	—	—
Смоляные и колесной мази	—	—	—	—	—	—	1	2	790	—	—	—	3	10	1920	—	—	—	1	2	550
Лѣсопильные	—	—	—	1	4	2000	3	55	29400	—	—	—	1	16	36200	—	—	—	6	97	91168
Деревянныхъ сапож. гвоздей	—	—	—	—	—	—	1	292	38980	—	—	—	—	—	—	—	—	—	—	—	—
Дѣтскихъ игрушекъ	2	85	41500	—	—	—	—	—	—	—	—	—	—	—	—	—	—	—	—	—	—
Ручекъ и пеналовъ	—	—	—	—	—	—	—	—	—	—	—	—	—	—	—	—	—	—	—	—	—
Соломокъ для бутылокъ	—	—	—	—	—	—	—	—	—	—	—	—	—	—	—	—	—	—	—	—	—
Бондарные	5	12	4800	—	—	—	4	4	790	—	—	—	—	—	—	—	—	—	1	1	30
Выдѣлки вина изъ паюма	—	—	—	—	—	—	—	—	—	—	—	—	—	—	—	—	—	—	—	—	—
Мельницы { паровыя	2	32	135000	—	—	—	1	5	4000	—	—	—	—	—	—	—	—	—	2	13	10180
Мельницы { вътрямя	1	2	1200	68	70	49410	11	19	36790	—	—	—	101	101	27910	—	—	—	25	28	6390
Мельницы { водяныя и паро-водяныя	—	—	—	13	21	28650	—	—	—	—	—	—	—	—	—	6	20	55600	27	45	25100
Мельницы { конныя	1	2	1600	—	—	—	—	—	—	—	—	—	—	—	—	—	—	—	—	—	—
Мельницы { съ керосиновымъ двигат.	1	1	1200	—	—	—	—	—	—	—	—	—	—	—	—	—	—	—	—	—	—
Крахмальные	—	—	—	—	—	—	—	—	—	—	—	—	—	—	—	—	—	—	—	—	—
3. Обрабатывающіе ископ. продукты.																					
Стекольные	—	—	—	1	16	10000	—	—	—	—	—	—	—	—	—	—	—	—	1	90	36000
Киричные	2	14	75000	7	23	2400	—	—	—	—	—	—	19	96	46460	2	4	1500	8	15	8980
Колокольные	—	—	—	—	—	—	—	—	—	—	—	—	—	—	—	2	2	4000	—	—	—
Израцовые и черепичные	—	—	—	—	—	—	—	—	—	—	—	—	—	—	—	—	—	—	—	—	—
Бетонныхъ издѣлій	2	6	4800	—	—	—	1	2	740	—	—	—	—	—	—	—	—	—	—	—	—
Земледѣльческихъ орудій	1	12	8000	—	—	—	—	—	—	—	—	—	—	—	—	1	2	1500	2	225	183480
Торфяные	—	—	—	3	11	1100	—	—	—	—	—	—	—	—	—	—	—	—	—	—	—
Гончарные	—	—	—	1	1	70	10	10	1060	—	—	—	—	—	—	—	—	—	—	—	—
Котельно-механическая	—	—	—	—	—	—	—	—	—	—	—	—	—	—	—	—	—	—	—	—	—
4. Смѣшанныхъ производствъ.																					
Одеколона	—	—	—	—	—	—	—	—	—	—	—	—	—	—	—	—	—	—	—	—	—
Газовыхъ напитковъ	3	6	3900	2	3	550	4	4	145	1	1	60	2	3	480	3	5	350	1	2	300
Папирсныхъ гильзъ	2	12	7800	—	—	—	2	6	5065	—	—	—	—	—	—	—	—	—	—	—	—
Спичечныя	—	—	—	—	—	—	—	—	—	—	—	—	—	—	—	—	—	—	—	—	—
Выдѣлки сапогъ	—	—	—	—	—	—	—	—	—	—	—	—	—	—	—	—	—	—	4	6	1000
Талачныя	—	—	—	—	—	—	—	—	—	—	—	—	—	—	—	—	—	—	—	—	—
Итого	34	258	371100	110	204	216933	45	415	138110	2	17	5085	156	359	406010	41	98	110400	103	626	1234983

80743

Изъ перечня видно, что максимальная сумма производительности составляла 1 м. 593 тысяч руб. а минимальная 217 тысяч руб. Группировка уѣздовъ, съ округленіемъ цифръ, была слѣдующая:

Радинскій уѣздъ	1 м. 593 тыс. руб.
Венгровскій „	1 „ 395 „
Луковскій „	1 „ 15 „
Соколовскій „	883 „
Гарволинскій „	819 „
Влодавскій „	731 „
Бѣльскій „	550 „
Константиновскій	522 „
Сѣдлецкій „	217 „
гор. Сѣдлецъ „	371 „

Большинство фабрикъ и заводовъ расположено не въ городахъ а въ уѣздахъ — въ помѣщичьихъ имѣніяхъ, отдѣльныхъ усадьбахъ и деревняхъ. Изъ городовъ лишь Сѣдлецъ, Бѣла, Венгровъ, Межирѣчье и Луковъ обрабатываютъ продуктовъ болѣе чѣмъ на 100 тыс. руб. каждый.

По суммамъ производства фабрики и заводы располагаются въ слѣдующемъ порядкѣ:

1) Винокуренные и спиртоочистительные—3482747 руб. Спиртъ въ Сѣдлецкой губерніи гонится почти исключительно изъ картофеля. Слѣдовательно, производительность въ данномъ случаѣ вполне зависитъ отъ большаго или меньшаго урожая этого продукта. Помимо своего прямого назначенія, винокуренные заводы, принадлежащіе, за малыми исключеніями, помѣщикамъ, служатъ существеннымъ средствомъ для улучшенія культуры полей, такъ какъ остатки отъ производства, идущіе на кормъ скота, даютъ тучный навозъ. Въ отчетномъ году выкурено спирта крѣпостью въ 40 градусовъ 2717830 ведеръ, причемъ употреблено припасовъ: зеленого солода 267672 пуд., картофеля 6165904 пуд., патоки 3800 пуд. и дрожжей 160 пуд. 2) Мукомольное производство — 1189331 руб. Преобладающій типъ мельницъ—вѣтряныя, которыхъ въ губерніи 932; затѣмъ слѣдуютъ водяныя и паро-водяныя (208), паровыя (16), конныя (2) и съ керосиновымъ двигателемъ (5). Паровыя мельницы находятся въ городахъ: Сѣдлецъ, Бѣлъ, Луковъ, Межирѣчье, Влодавъ и Соколовъ и въ уѣздахъ: Луковскомъ, Влодавскомъ, Венгровскомъ и Константиновскомъ. 3) Свеклосахарный заводъ въ ус. Эльжбетовъ, Соколовскаго уѣзда. Рабочихъ 334; производительность — 631709 руб. 4) Лѣсопильные заводы — 475618 руб. Лѣсной матеріалъ составляетъ предметъ отпускной торговли и за границу направляется почти исключительно по рѣкѣ Вислѣ. 5) Кожевенные и выдѣлки овчинъ—361820 руб. Издѣлія приобрѣтаются не только жителями губерніи и края, но также русскими торговыми фирмами. 6) Пивоваренные заводы — 341147 руб. Въ теченіе года выварено 653735 ведеръ пива, на что употреблено 102473 пудовъ солода и 1289,615 пудовъ хмѣля. 7) Очистки щетины 318730 руб. 8) Кирпичные заводы—225650 руб. Устроены преимущественно для мѣстныхъ надобностей. 9) Земледѣльческихъ орудій—222815 руб. 10) Стекольные заводы—155000 руб. 11) Крахмальные 87200 руб. 12) Спичечная фабрика въ г. Межирѣчье. Рабочихъ 53; производительность 75000 руб. и 13) Маслобойни въ числѣ 165 съ 263 рабочими; производительность 73191 руб.

Размѣръ остальныхъ производствъ значительно ниже и они возникли или для переработки сельско-хозяйственныхъ продуктовъ, или въ цѣляхъ конкуренціи съ издѣліями крупныхъ промышленныхъ центровъ—Варшавы и Бѣлостока, или, наконецъ, для утилизированія ископаемыхъ минераловъ.

Промышленныя заведенія, подвѣдомственныя фабричной инспекціи.—Въ 1910 г. подъ надзоромъ инспекціи состояло 66 промышленныхъ заведеній, имѣющихъ фабрично-заводской характеръ, въ коихъ работало 3742 чел. Заведенія распределяются по производствамъ слѣдующимъ образомъ: 3 гильзовыя фабрики, 24 лѣсопильныхъ завода, 3 фабрики

деревянныхъ издѣлій, 5 заведеній металлическихъ издѣлій, 6 стекольныхъ заводовъ, 3 кирпичныхъ завода, 9 мельницъ, 1 сахарный заводъ, 11 винокуренныхъ и пивоваренныхъ заводовъ, 1 фабрика химическихъ издѣлій.

Школа ремесленныхъ учениковъ въ гор. Сѣдлецѣ, открытая въ концѣ 1903 года, привлекаетъ контингентъ молодыхъ людей преимущественно русской и польской національностей. Въ отчетномъ году училось въ ней 72 чел. На содержаніе школы отпущено 5165 руб. изъ средствъ казны и 2300 руб. изъ городскихъ суммъ.

Торговья предпріятія Сѣдлецкой губерніи до недавняго времени, за немногими исключеніями, находились въ рукахъ евреевъ. Христіанскихъ потребительныхъ обществъ существовало лишь два: Сѣдлецкое-служащихъ въ правительственныхъ учрежденіяхъ, основанное въ 1899 г., и Эльжбетовское, Соколовскаго уѣзда,—служащихъ и рабочихъ свекло-сахарнаго завода „Эльжбетовъ“, основанное въ 1897 г. Но съ 1906 г. началось усиленное образованіе новыхъ христіанскихъ потребительныхъ обществъ. Таковыя возникли: въ гор. Сѣдлецѣ, съ распространеніемъ торговыхъ операцій на Сѣдлецкій уѣздъ,—1; въ уѣздахъ: Бѣльскомъ—5, Венгровскомъ—9, Влодавскомъ—7, Гарволинскомъ—5, Константиновскомъ—6, Луковскомъ—3, Радинскомъ—3, Соколовскомъ—5 и Сѣдлецкомъ—4. Кромѣ того, въ г. Сѣдлецѣ существуетъ общество взаимной помощи бѣдныхъ торговцевъ и ремесленниковъ, открытое въ 1907 г.

Все торговья предпріятія принадлежатъ къ числу мелкихъ. Слабое развитіе торговли обусловливается какъ ограниченными потребностями населенія губерніи, состоящаго преимущественно изъ крестьянъ-землепашцевъ, такъ и близостью Варшавы и другихъ торговыхъ пунктовъ, въ которыхъ жители, пользуясь удобными путями сообщенія, получаютъ товары лучшаго качества.

Главные предметы вывозной и экспортной торговли слѣдующіе: зерновой хлѣбъ, овечья шерсть, лѣсные матеріалы (стресовой лѣсъ), сахаръ, кожи въ обработанномъ и необработанномъ видѣ и стеклянные издѣлія.

Главные предметы внутренней торговли, кромѣ вышечисленныхъ отпускныхъ: скоть, домашняя птица, сельскіе продукты, колониальные, галантерейные и мануфактурные товары, крѣпкіе напитки, привозное и мѣстное пиво, табакъ, ремесленные издѣлія и проч.

Большая часть лавокъ, оптовыхъ складовъ, винныхъ погребовъ и прочихъ торговыхъ помѣщеній находится въ городахъ и посадахъ губерніи, пунктахъ еврейской оѣдлости.

Покупка и продажа товаровъ жителями деревень и фольварковъ производятся обыкновенно въ опредѣленные базарные и ярмарочные дни.

Число ярмарокъ: въ гор. Сѣдлецѣ	12
» Сѣдлецкомъ уѣздѣ	18
» Бѣльскомъ »	46
» Венгровскомъ »	16
» Влодавскомъ »	34
» Константиновскомъ	42
» Луковскомъ »	34
» Гарволинскомъ	48
» Радинскомъ »	26
» Соколовскомъ »	34
	Всего 310

Торговля крѣпкими напитками въ отчетномъ году производилась изъ 1 казеннаго виннаго склада, 85 казенныхъ винныхъ лавокъ, 23 буфетовъ, 64 трактировъ, 83 корчемъ, 125 оптовыхъ складовъ пива, 304 портерныхъ и пивныхъ лавокъ, 6 погребовъ русскихъ виноградныхъ винъ, 43 ренсковыхъ погребовъ и 3 заводовъ, выдѣлывающихъ изюмное вино. Населеніемъ Сѣдлецкой губерніи потреблено спирта и вина 205382 ведеръ въ 40⁰, за которые выручено 1737291 руб. 57¹/₂ коп.

Табачныхъ лавокъ и мѣсть питейной торговли, снабженныхъ табачными марками на право раскурки табаку, было 2268.

Основной и дополнительный промысловые налоги.

С в ъ д ѣ л ѣ н і я

о выданных промысловыхъ свидѣтельствахъ и билетахъ, равно о поступившихъ суммахъ основного промысловаго налога и прибавочныхъ къ нему сборовъ, а также штрафовъ за нарушение правилъ о семь налогѣ-за 1910 годъ. (Гор. Съдлецъ отнесенъ къ III, а уѣзды къ IV классу мѣстностей).

Сословныхъ купеческихъ свидѣтельствъ: I-ой гильдіи 4; II-ой гильдіи 12. Сумма, поступившая за свидѣтельства, — 660 руб.

Для торговыхъ предпріятій:

РАЗРЯДЫ.	Число свидѣтельствъ.								Сумма основного налога въ рубляхъ.	Число бесплатныхъ промыслов. билетовъ на складочныя помѣщенія.
	На торговля предпріятія.		На складоч- ныя къ нимъ помѣщенія.		На развоз- ный торгъ.		На разнос- ный торгъ.			
	годов.	полуг.	годов.	полуг.	годов.	полуг.	годов.	полуг.		
I	7	—	—	—	—	—	—	—	3500	8
II	239	31	1	—	—	—	—	—	14474	58
III	3635	214	2	—	—	—	—	—	39689	88
IV	1418	169	—	—	—	—	—	—	6473	—
V	—	—	—	—	7	3	13	12	284	—

Для промышленныхъ предпріятій:

РАЗРЯДЫ.	Число свидѣтельствъ.		Сумма основного налога въ руб- ляхъ.	Число бесплатныхъ промы- словыхъ билетовъ.		
	годов.	полугод.		На подряды и поставки	Огстаив. ниж. чин. и семей- ствамъ церковно служит.	На складоч- ныя по- мѣщенія.
I	—	—	—	—	—	—
II	—	—	—	—	—	—
III	3	—	1000	—	—	—
IV	12	1	4500	—	—	—
V	50	5		—	—	—
VI	107	5	2676	—	—	—
VII	133	11		—	—	—
VIII	209	20		—	—	—
				8	109	35

Для личныхъ промысловыхъ занятій:

РАЗРЯДЫ.	Число свидѣтельствъ.		Сумма основного налога въ руб- ляхъ.	Всего поступило сборовъ съ до- кументовъ и по взысканіямъ:		
	годов.	полугод.		Наименованія городовъ и уѣздовъ.	РУБЛИ.	
IV разр. (Агенты и торговые посредники) .	5	1	55	Гор. Съдлецъ	23603	
V разр. — Приказчики I-го класса:				Съдлецкій уѣздъ . . .	3252	
При торговыхъ I и промыш. I—III разр. .	3	—	2750	Луковскій „	9809	
„ „ II „ „ IV „	12	2		Радинскій „	12773	
„ „ III „ „ V и VI „	356	59		Гарволинскій „ . . .	10183	
При пром. предпріятіяхъ VII и VIII разр. .	17	2		Бѣльскій „	10261	
VI разряда. — Коммивояжеры	1	—	74	Константиновскій . .	4605	
VII разр. — Приказчики II-го класса.					Влодавскій „	11337
При торговыхъ I и промыш. I и II разр. .	60	12			Венгровскій „	6443
„ „ II „ „ IV и V „	67	16		Соколовскій „	5393	
				Всего	97659	

Свѣдѣнія о дополнительномъ промысловомъ налогѣ за 1910 годъ.

Всего подлежало поступленію въ теченіе 1910 года дополнительнаго промысловаго налога съ 3 предпріятій, обязанныхъ публичною отчетностью, — 1858 руб. 74 коп., и 3093, необязанныхъ публичною отчетностью, — 41747 руб. 56 коп. Осталось изъ сей суммы къ поступленію на 1 Января 1911 г. 2192 руб. 68 коп.

Число предпріятій по Сѣдлецкой губ., необязанныхъ публичною отчетностью, обложенныхъ дополнительнымъ промысловымъ налогомъ въ 1910 г., оборотъ ихъ и прибыли были слѣдующіе:

	Число предпр.	Оборотъ.	Прибыль.
Торговыхъ	2956	8812000	868000
Промышленныхъ	137	2509000	294000
Всего	3093	11321000	1162000

Коммерческое училище. Въ цѣляхъ улучшенія торговаго дѣла, въ г. Сѣдлецѣ открыто въ 1904 году Я. Барцевской 7-ми классное женское коммерческое училище. Въ немъ, при 28 преподавателяхъ, обучается 224 ученицъ, изъ коихъ 37 евреекъ. Поступленія 1910 г. составляли 17630 руб., каковыя деньги и израсходованы полностью на содержаніе училища.

Учрежденія экономическаго характера и кредитныя. Развитію промышленности и торговли и улучшенію благосостоянія жителей губерніи, дающему имъ возможность уплачивать своевременно казенные и общественные подати и сборы и преуспѣвать въ достиженіи собственной обезпеченности, содѣйствуютъ:

I. Общества потребителей, имѣющія цѣлью ограждать своихъ членовъ отъ эксплоатации торговцевъ и продавать продукты лишь хорошаго качества. Число этихъ обществъ поуздно помѣщено въ статьѣ «Торговья предпріятія».

II. Сберегательныя кассы. Правительственныя сберегательныя кассы въ 1910 году функционировали оживленно. Операции ихъ выражаются въ слѣдующихъ цифрахъ:

Къ 1 Января 1910 г. состояло книжекъ: въ казначействахъ со школьными кассами и въ почтово-телеграфныхъ и другихъ кассахъ 21231.

Къ 1 Января 1910 года состояло вкладовъ	3794720	р. 58	к.
Въ теченіе 1910 года: заприходовано (кредитъ)	3070570	» 43	»
израсходовано (дебетъ)	2754876	» 34	»

Осталось къ 1 Января 1911 года:

книжекъ въ казнач. со школьными кассами и въ почтово-телегр. и др. кассахъ 21744.
вкладовъ 4110414 » 67 »

Въ теченіе 1910 года начислено и выдано $\frac{0}{100}$ при востребованіи и переводахъ вкладовъ 144631 » 76 »

Къ 1 Января 1911 года состояло $\frac{0}{100}$ бумажъ на 499650 » — »

III. Ссудо-сберегательныя кассы и товарищества, общества и кассы взаимопомощи.

1) Ссудо-сберегательная касса при Сѣдлецкомъ Губернскомъ Правленіи. Въ 1910 г. было прихода 25693 руб., расхода 25029 руб. Къ 1 Января 1911 г. по кассѣ числилось: въ ссудахъ 18402 руб., въ $\frac{0}{100}$ бумагахъ 600 руб. и наличными деньгами 63 руб.

2) Ссудо-сберегательная касса при Сѣдлецкой Казенной Палатѣ. Участниковъ 136. Операционный годъ считается съ 1 Юля. Затѣмъ къ 1 Юля 1910 г. состояло по счету кассы вкладовъ: обязательныхъ	12976	р. 84	к.
добровольныхъ	8314	» 94	»
запаснаго капитала	555	» 69	»

Итого 21847 р. 47 к.

процентными бумагами 4800 р. — к.

Неуплаченныхъ ссудъ къ 1 Юля 1910 года оставалось 22335 руб. 98 коп. Прибыли было въ наличности 1087 руб. 11 коп. Балансъ (активъ и пассивъ) составлялъ 27734 руб. 58 коп.

3) Ссудо-сберегательная касса чиновниковъ гор. Лукова. Уставъ утвержденъ въ 1884 г. Участниковъ 17. Вкладовъ къ 1 Января 1911 года было 383 руб. 75 коп. Въ ссудахъ 413 руб. 12 коп. Прибыли 70 руб. 25 коп., расхода 54 руб., чистой прибыли 16 руб. 25 коп. Балансъ (активъ и пассивъ) составлялъ 419 руб.

4) Кромѣ того, при Сѣдлецкомъ Губернскомъ Правленіи и Сѣдлецкой Казенной Палатѣ имѣются отпущенные Правительствомъ желѣзно-ссудные капиталы, изъ коихъ выдаются ссуды на срокъ до 2-хъ лѣтъ, съ уплатою 1⁰/₀, чиновникамъ, получающимъ содержанія не болѣе 750 руб. въ годъ.

5) Ссудо-сберегательныя товарищества существуютъ: въ г. Сѣдлецѣ 2; въ уѣздахъ: Бѣльскомъ—10, Венгровскомъ—2, Влодавскомъ—4, Гарволинскомъ—12, Константиновскомъ—5, Луковскомъ—5, Радинскомъ—4, Соколовскомъ—2 и Сѣдлецкомъ—5.

IV. Кредитныя общества. 1) Сѣдлецкое общество взаимнаго кредита. Общее число членовъ 552 съ капиталомъ въ суммѣ 603550 руб.

По занятіямъ члены распредѣляются: землевладѣльцевъ 182, промышленниковъ 42, торговцевъ 191, ремесленниковъ 40 и лицъ свободныхъ профессій 97.

Пользуются кредитомъ: 251 членовъ отъ 100 до 500 руб., 115 до 1000 руб., 91 до 2000 руб., 53 до 3000 руб., 22 до 4000 руб. и 20 до 5000 руб.

2) Сѣдлецкое городское кредитное общество. Общая сумма выданныхъ ссудъ исключительно подъ залогъ 200 недвижимостей составляетъ—1162200 руб. Курсъ закладныхъ листовъ общества составлялъ въ отчетномъ году 90 руб. Доходы общества въ 1910 году составляли 10949 руб. 40 коп. а расходы 8101 руб. 27 коп. Балансъ (активъ и пассивъ) составлялъ 1162105 руб. 19 коп.

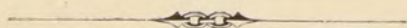

II. Подати, сборы и повинности.

А. Государственные подати и сборы.

Успѣшность взиманія въ отчетномъ году государственныхъ податей и сборовъ представляется въ слѣдующемъ видѣ: къ 1 Января 1910 г. оставалось ко взысканію:

I. Окладныхъ податей	13190 р. 45 к.
II. Неокладныхъ сборовъ	638681 » 36 »
Итого	651871 р. 81 к.

I. Окладныя подати.

Недоимки.

Къ 1 Января 1910 года оставалось	13190 р. 45 к.
Въ 1910 году причислено	9213 » 86 »
Итого	22404 р. 31 к.
Изъ сего числа исключено	244 р. 70 к.
Слѣдовательно, подлежало поступленію	22159 р. 61 к.

Окладъ.

Записано было на окладъ	934179 р. 71 к.
Къ тому было причислено	13522 » 42 »
Итого	947702 р. 13 к.
Изъ сего числа исключено	13813 р. 74 к.
Слѣдовательно, подлежало поступленію	933888 р. 39 к.
Всего окладныхъ подлежало поступленію	956048 р. — к.
Въ счетъ сего поступило	{
недоимокъ	18277 р. 32 к.
оклада	928874 » 5 »
Итого	947151 р. 37 к.
Осталось въ недоимкѣ	{
недоимокъ	3882 р. 29 к.
оклада	5014 » 34 »
Итого	8896 р. 63 к.

II. Разроченныя подати

Къ 1 Января 1910 года оставалось	— р. — к.
Въ 1910 году прибыло разроченныхъ	2856 р. 2 к.
Итого	2856 р. 2 к.
Изъ сего числа исключено	987 » 18 »
Слѣдовательно, подлежало поступленію	1868 » 84 »
Въ счетъ сего поступило	1868 » 84 »
Осталось къ поступленію	— р. — к.

III Неокладные сборы.

Недоимки.

Къ 1 Января 1910 года оставалось	638681 р. 36 к.
Въ 1910 году причислено	437407 » 75 »
Итого	1076089 р. 11 к.
Изъ сего исключено	35838 » 40 »
Слѣдовательно, подлежало поступленію	1040250 р. 71 к.

О к л а д ь.

Слѣдовало къ поступленію	41713 р. 92 к.
Въ 1910 году причислено	2706060 » 30 »
Итого 2747774 р. 22 к.	
Изъ сего числа исключено	507 » 12 »
Слѣдовательно, подлежало поступленію	2747267 р. 10 к.
Всего неокладныхъ сборовъ подлежало поступленію	3787517 » 81 »
Въ то число поступило	{ недоимокъ 269969 » 68 » { оклада 2746528 » 43 »
Итого 3016498 р. 11 к.	
Осталось въ недоимкѣ	{ недоимокъ 770281 « 13 » { оклада 738 » 57 »
къ 1 Января 1911 г.	
Итого 771019 р. 70 к.	

Всего вообще осталось невзысканныхъ къ 1 Января 1911 года податей и сборовъ: окладныхъ 8896 руб. 63 коп. и неокладныхъ 771019 руб. 70 коп.; итого 779916 руб. 33 коп.

За вычетомъ изъ этой суммы недоимки третного жалованья 5254 руб. 84 коп. осталось недоимокъ 774661 руб. 49 коп., въ томъ числѣ штрафовъ за уклоненіе членовъ еврейскихъ семействъ отъ воинской повинности 726738 руб. 3 коп.

Распределеніе недоимокъ по городамъ и уѣздамъ Сѣдлецкой губ. къ 1 Января 1911 г.

НАИМЕНОВАНИЯ МѢСТНОСТЕЙ.	По сборамъ поземельныхъ налоговъ.	По сборамъ по- дымной подати	По сборамъ съ недвижимыхъ имуществъ.	Экзекуціонные штрафы	По разсрочен- нымъ недоим- камъ.	Квартирнаго налога.	По разнымъ сборамъ.	Итого		По сметамъ Ка- зенной Палаты	ВСЕГО.
								Оклад- ныхъ.	Не- оклад- ныхъ.		
								Р	У		
Губ. гор. Сѣдлецъ	596 71	—	7036 71	—	—	795 76	2507 1	8429 18	2507 1	67027 51	77963 70
Сѣдлецкій уѣздъ	— 1	—	—	—	—	—	—	— 1	—	18389 88	18389 89
Гор. Бѣла	—	—	—	—	—	43 50	—	43 50	—	48935 27	48978 77
Бѣльскій уѣздъ	—	—	—	—	—	—	1884 7	—	1884 7	79088 25	80972 32
Гор. Венгровъ	—	—	—	—	—	5	—	5	—	46330 62	46335 62
Венгровскій уѣздъ	—	—	—	—	—	—	404	—	404	18874 76	19278 76
Гор. Влодава	1 7	—	8 26	—	—	4	—	13 33	—	49506 83	49520 16
Влодавскій уѣздъ	—	—	—	—	—	—	254 7	—	254 7	55377 67	55631 74
Гор. Гарволинъ	—	—	—	—	—	9 63	—	9 63	—	6273 68	6283 31
Гарволинскій уѣздъ	63 24	—	—	—	—	—	3770 27	63 24	3770 27	45963 46	49796 97
Константиновскій уѣздъ	203 90	—	—	—	—	—	1736 37	203 90	1736 37	56276 53	58216 80
Гор. Луковъ	36 82	—	—	—	—	91 52	—	128 34	—	23257 77	23386 11
Луковскій уѣздъ	—	—	—	—	—	—	30 15	—	30 15	23508 68	23538 83
Гор. Радинъ	—	—	—	—	—	—	—	—	—	18647 36	18647 36
Радинскій уѣздъ	—	—	—	—	—	—	182 3	—	182 3	119754 2	119936 5
Гор. Соколовъ	—	—	—	—	—	50	—	50	—	57640 59	57641 9
Соколовскій уѣздъ	—	—	—	—	—	—	206 2	—	206 2	25192 83	25398 85
Итого — по городамъ	634 60	—	7044 97	—	—	949 91	2507 1	8629 48	2507 1	317619 63	328756 12
по уѣздамъ	267 15	—	—	—	—	—	8466 98	267 15	8466 98	442426 8	451160 21
По губерніи	901 75	—	7044 97	—	—	949 91	10973 99	8896 63	10973 99	760045 71	779916 33

Окладныя подати поступили въ размѣрѣ 99,1% общей суммы 958904 руб. 2 коп. Наиболѣе успѣшное поступленіе было по Влодавскому, Венгровскому, Соколовскому, Радинскому и Сѣдлецкому уѣздамъ.

Изъ общей суммы 3787517 руб. 81 коп. неокладныхъ сборовъ осталось въ недоимкѣ 771019 руб. 70 коп., въ томъ числѣ штрафовъ съ семействъ евреевъ, неявившихся къ исполненію воинской повинности, — 726738 руб. 3 коп. Затѣмъ неокладные сборы поступили въ размѣрѣ 79,7% начисленія.

Начисленіе и поступленіе податей и сборовъ въ отдѣльности.

ПОДАТИ И СБОРЫ.	Къ поступленію.		Вновь причислено.		Исключено.		Взыскано.		Осталось къ 1 Января 1911 г.		
	Недоимокъ.	Оклада.	Недоимокъ.	Оклада.	Недоимокъ.	Оклада.	Недоимокъ.	Оклада.	Недоимокъ.	Оклада.	Всего.
	Р У Б Л И И К О П Ъ Й К И.										
I. Подати и окладные платежи:											
<i>Дворскіе:</i>											
Поземельн. налогъ—основной	—	164597 68	2590 18	6160 34	—	6622 80	2690 18	164007 79	—	127 43	127 43
„ добавочный	—	98758 28	718 23	3696 28	—	3994 26	718 23	98383 82	—	76 48	76 48
Подымная подать—основная	—	1 84899 25	947 38	547 50	—	945 91	947 39	84500 84	—	—	—
„ Добавочная	—	27321 73	406 1	158 24	—	197 7	406 1	27282 90	—	—	—
<i>Посадскіе:</i>											
Поземельн. налогъ—основной	—	11766 91	70 25	—	—	—	70 25	11766 91	—	—	—
„ добавочный	63 24	5514 89	16 5	—	—	—	16 5	5514 89	63 24	—	63 24
Подымная подать	—	12818 —	76 95	—	—	—	76 95	12818 —	—	—	—
<i>Крестьянскіе:</i>											
Поземельн. налогъ—основной	40 24	134199 38	76 88	414 84	—	127 49	117 12	134486 73	—	—	—
„ добавочный	36 67	80117 36	15 46	245 2	—	76 61	52 13	80285 77	—	—	—
Подымная подать	—	143794 —	106 89	307 —	—	29 —	106 89	144072 —	—	—	—
<i>Городскіе:</i>											
Поземельн. налогъ—основной	426 57	4654 98	31 58	29 16	—	97 29 19	229 23	4486 59	227 95	168 36	396 31
„ добавочный	244 15	2792 64	13 32	17 58	—	58 17 43	123 17	2688 22	133 72	104 57	238 29
Налогъ съ недвиж. имуществовъ	11328 77	99605 58	3392 93	1483 41	—	1340 80	11852 97	95571 95	2868 73	4176 24	7044 97
Госуд. квартирный налогъ	1050 80	11605 —	377 26	—	—	243 15 433 18	596 26	10810 56	588 65	361 26	949 91
Экзекуціонные штрафы	—	—	159 66	—	—	—	159 66	—	—	—	—
Сборъ на содержаніе гминныхъ судовъ съ недвижимостей	—	51734 3	95 11	—	—	—	96 11	51734 3	—	—	—
Итого	13190 45	934179 71	9195 14	13059 37	244 70	13813 74	18258 60	928411 —	3882 29	5014 34	8896 63
<i>Сверхъ того поступило:</i>											
за другія губерніи	—	—	18 72	232 66	—	—	18 72	232 66	—	—	—
въ счетъ будущихъ платежей	—	—	—	230 39	—	—	—	230 39	—	—	—
Всего	13190 45	934179 71	9213 86	13522 42	244 70	13813 74	18277 32	928874 5	3882 29	5014 34	8896 63
II. Разсроченныхъ недоимокъ:											
Наслѣдственныхъ пошлинъ	—	—	2856 2	—	—	987 18	—	1868 84	—	—	—
Всего разсроченныхъ	—	—	2856 2	—	—	987 18	—	1868 84	—	—	—
III. Другихъ разныхъ взысканій											
По Военному Министерству	—	—	—	17771 98	—	—	—	17771 98	—	—	—
По Министерству Финансовъ:											
Депар. Гос. Казначейства	6024 74	—	12442 26	44006 28	561 5	—	12601 11	44006 28	5304 84	—	5304 84
„ Окладныхъ Сборовъ	20903 56	9846 60	81625 98	542485 76	15947 49	28 44	65028 57	552287 77	21553 48	16 15	21569 63
по Глав. Упр. Неокл. Сборовъ	—	—	—	2033603 62	—	—	—	2033603 62	—	—	—
Депар. Таможенныхъ Сборовъ	1181 13	2473 70	166 62	5199 43	6 10	9 20	940 26	7429 21	401 39	234 72	636 11
Особенная Канц. по кред. части	—	1161 56	3 76	3874 54	—	—	3 76	5036 10	—	—	—
Главное Управленіе торговаго мореплаванія и портовъ	94 65	—	6 90	—	—	25 70	—	—	75 85	—	75 85
По Министерству Земледѣлія и Госуд. Имуществовъ:											
Депар. Гос. Зем. Имуществовъ	531 46	7825 87	3587 66	2305 65	—	455 52	4104 24	9226 7	14 88	449 93	464 81
Лѣсной Департаментъ	—	80 38	173438 66	49030 49	—	—	173438 66	49110 87	—	—	—
По Министерству Внутр. Дѣлъ	592210 3	19170 81	151506 10	2676 85	11306 77	13 96	5478 50	21795 93	726930 86	37 77	726968 63
По Минист. Путей Сообщенія	—	1155 —	60 —	1394 19	—	—	—	2549 19	60 —	—	60 —
По Минист. Народ. Просвѣщенія	—	—	4444 40	3 —	—	—	4444 40	3 —	—	—	—
По Министерству Юстиціи	17735 79	—	9679 41	3708 51	7717 29	—	3758 8	3708 51	15939 83	—	15939 83
По Государственному Контролю	—	—	446 —	—	—	274 —	—	172 —	—	—	—
Итого по III-му раздѣлу	638681 36	41713 92	437407 75	2706060 30	35838 40	507 12	269969 68	2746528 43	770281 13	738 57	771019 70
ВСЕГО	651871 81	975893 63	449477 63	2719582 72	37070 28	14320 86	290115 84	3675402 48	774163 42	5752 91	779916 33

Къ числу государственныхъ сборовъ, показанныхъ въ окладныхъ и неокладныхъ численіяхъ вѣдомости, относятся:

I. Транспортный сборъ.

На основаніи постановленія б. Совѣта Управленія Ц. П. отъ 27 Мая 1825 г. и 23 Марта 1837 г. и Высочайше утвержденнаго 6 Января 1872 г. журнала Комитета по дѣламъ Царства, установленъ транспортный сборъ, взимаемый на возмѣщеніе исчисляемой ежегодно Министерствомъ Внутреннихъ Дѣлъ суммы для производства расходовъ по пересылкѣ и продовольствію арестантовъ всѣхъ категорій, бродягъ, и пересельныхъ, а также по отправленію на родину уволенныхъ отъ службы нижнихъ чиновъ земской стражи и ихъ семействъ. Сборъ находится въ распоряженіи Главнаго Тюремнаго Управленія. Размѣръ его на 1910 г. утвержденъ по 19 коп. съ cadaго городского и сельскаго дыма, подлежащаго взысканію сего сбора. Затѣмъ, по числу 100899 дымовъ, израсходовано 12008 руб. 32 коп.

II Акцизные сборы.

Поступило:

1) Акциза съ вина и спирта по винокуреннымъ, спирто-очистительнымъ и укуснымъ заводамъ	31348 р. 17 к.
акциза съ пивоваренія	166718 » 35 »
» медоваренія	239 » 50 »
патентнаго сбора съ заводовъ и заведеній	34272 » 94 »
2) Акциза съ сахара	237187 » 87 »
патентнаго сбора съ сахарныхъ заводовъ	1302 » 55 »
3) Отъ продажи табачно-акцизныхъ патентовъ и марокъ	21654 » 30 »
4) Акциза съ зажигательныхъ спичекъ	38430 » »
6) Акциза съ гильзъ и папиросной бумаги и патентнаго сбора съ гильзовыхъ фабрикъ	13730 » 58 »
	Всего 544884 р. 26 к.

Доходы по заводамъ увеличились противъ 1909 года на 54449 руб. 80 коп.

Дѣятельность временной пропинаціонной комисіи по Сѣдлецкой губерніи въ 1910 г., въ виду окончанія разсмотрѣнія всѣхъ дѣлъ, поступившихъ въ комисію, ограничивалась заключительною перепиской.

Б. Губернскіе земскіе сборы.

Дорожный сборъ.

На основаніи Высочайше утвержденныхъ 19 Іюня 1870 года правилъ о содержаніи земскихъ дорогъ въ губерніяхъ Ц. П., взимается дорожный сборъ: съ городскихъ обывателей въ размѣрѣ 15⁰/₀ съ уплачиваемыхъ ими поземельнаго налога съ городскихъ участковъ и государственнаго налога съ недвижимыхъ имуществъ, и съ сельскихъ обывателей въ размѣрѣ тоже 15⁰/₀ съ основнаго поземельнаго налога и подымной подати. Сверхъ того, согласно Высочайше утвержденному 27 Декабря 1878 г. журналу Комитета по дѣламъ Ц. П. и разъясненію Министерства Финансовъ, взимается въ суммы дорожнаго сбора 10⁰/₀ уплачиваемой въ казну пошлины за свидѣтельства на право торговли и промысловъ, за ярмарочные торговые документы и за билеты на торговля и промышленныя заведенія.

Сборъ этотъ предназначенъ на содержаніе губернскихъ земскихъ дорогъ I разряда.

Дороги II разряда (уѣздныя) содержатся на счетъ гминной дорожной повинности; но если постройка и починка состоящихъ въ вѣдѣніи гминъ мостовъ обходятся въ теченіе года для какой либо гмины болѣе 400 руб., то ей можетъ быть выдано соотвѣтственное пособіе изъ суммъ дорожнаго сбора.

Движеніе суммъ этого сбора было слѣдующее: къ 1 Января 1910 года состояло 38034 р. 27 к. Въ 1910 году подлежало поступленію: 100626 руб. 38 коп. Причислено недоимокъ и оклада 694 руб. 17 коп. Исключено 259 руб. 97 коп. Поступило 99685 руб. 79 коп. Къ 1 Января 1911 г. осталось въ недоимкѣ 1374 руб. 79 коп.

Кромѣ того, поступило: 10⁰/₀ дорожного сбора 17063 руб. 61 коп., 15⁰/₀ дорожного сбора 20 руб. 85 коп. и случайныхъ доходовъ 1046 руб. 92 коп.

Наличныхъ суммъ сбора къ 1 Января 1911 г. состояло 13977 руб. 99 коп., въ томъ числѣ 15⁰/₀ дорожного сбора—9021 руб. 36 коп. и 10⁰/₀—4956 руб. 63 коп.

Въ 1910 г. израсходовано: а) на содержаніе 10 дорожныхъ кондукторовъ и 110 сторожей 19150 руб.; б) на квартирное довольствіе сторожей 2902 руб. и в) на ремонтъ орогъ и мостовъ за 1909 и 1910 г.г. 119821 руб. 45 коп.

Въ среднемъ, ремонтъ одной версты шоссе съ мостами обходился въ отчетномъ году въ 209 руб. 48 коп., а содержаніе дорожной службы въ 53 руб. 2 коп. на версту.

Страховой сборъ.

На основаніи Высочайше утвержденнаго 10 Іюня 1900 г. мѣнія Государственнаго Совѣта, въ губерніяхъ Привислинскаго края введено взаимное страхованіе строеній отъ огня съ центральнымъ управленіемъ въ гор. Варшавѣ.

Составъ и цѣнность рисковъ по Сѣдлецкой губ. на 1 Января 1911 г. были слѣдующіе:

НАЗВАНІЯ УѢЗДОВЪ.	Число недвижимо-стей.	Число строеній		Всего строеній.	Оцѣноч-ная стои-мость.	Страхо-вая сумма.
		По общей оцѣнкѣ.	По подробн. оцѣнкѣ.			
Въ рубляхъ.						
Бѣльскій	11044	40366	747	41113	7928960	6582940
Венгровскій	9677	32515	488	33003	6577320	5725400
Влодавскій	15179	52580	601	53181	8294650	7339080
Гарволинскій	16741	51809	685	52494	10263560	8999660
Константиновскій	9471	35119	642	35761	5871350	4966760
Луковскій	15174	48776	796	49572	9356680	8553950
Радинскій	11731	43847	908	44755	9170310	6907280
Соколовскій	8952	31173	533	31706	5771720	4841620
Сѣдлецкій	10371	35277	1103	36380	9127570	8167030
Всего	108340	371462	6503	377965	72362120	62033720

Движеніе страхового сбора по уѣздамъ губерніи въ 1910 г. представляется въ слѣдующемъ видѣ:

НАЗВАНІЯ УѢЗДОВЪ.	П о с т у п и л о .				Осталось въ недоимкѣ.					
	Оклада 1910 года.		Недоимокъ преж. лѣтъ		Оклада 1910 года.		Недоимокъ преж. лѣтъ		Всего.	
	Руб.	коп.	Руб.	коп.	Руб.	коп.	Руб.	коп.	Руб.	коп.
Бѣльскій	61643	05	219	86	135	65	178	51	314	16
Венгровскій	48133	30	—	—	—	—	—	—	—	—
Влодавскій	63471	57	336	61	939	18	98	71	1037	89
Гарволинскій	77023	29	250	38	301	63	67	08	368	71
Константиновскій	41461	92	15	56	27	02	61	80	88	82
Луковскій	63752	58	11	31	5	80	17	59	23	39
Радинскій	60059	15	—	—	—	—	1125	97	1125	97
Соколовскій	38608	04	132	08	201	78	399	52	601	30
Сѣдлецкій	54754	02	5775	—	1674	89	1915	72	3590	61
Всего	508906	92	6740	80	3285	95	3864	90	7150	85

Божничный сборъ.

Сборъ этотъ, установленный съ еврейскихъ обществъ на содержаніе синагогъ, молитвенныхъ домовъ, раввиновъ, школъ, больницъ и на вспоможеніе бѣднымъ евреямъ, состоитъ изъ доходовъ отъ религиозныхъ обрядовъ и требъ и пожертвованій передъ суднымъ днемъ; при недостаточности-же этихъ средствъ взимается дополнительный сборъ съ еврейскихъ семействъ, раздѣленныхъ для сего, по степени состоятельности, на четыре разряда. Проекты прихода-расходныхъ смѣтъ божничныхъ округовъ составляются на три года и утверждаются Губернскимъ Правленіемъ.

Состояніе божничныхъ суммъ въ 1910 году.

НАЗВАНІЯ МѢСТНОСТЕЙ.	Поступило.		Расходовано.		Осталось въ недоимкѣ		Наличный остатокъ съ прежними.	
	РУБ.	КОП.	РУБ.	КОП.	РУБ.	КОП.	РУБ.	КОП.
Гор. Съдлецъ	8861	91 1/2	8861	33	6833	38 1/2	—	58 1/2
Съдлецкій уѣздъ . . .	1830	88 1/2	1802	58	578	46	28	30 1/2
Бѣльскій „	6364	76 1/2	5349	84	8508	22	1014	92 1/2
Венгровскій „	5256	29	4860	42	1197	1	3650	94 1/2
Влодавскій „	4984	28 1/2	4411	26	10582	26 1/2	573	21 1/2
Гарволинскій „	8593	27	8176	84 1/2	14302	59 1/2	632	87
Константиновскій . . .	3875	77	3803	12	1244	15	72	65
Луковскій „	6995	88	5876	5	3155	43	1119	98
Радинскій „	4606	54	4742	40 1/2	7707	19 1/2	2963	78
Соколовскій „	8039	2	761	26	1788	9	8769	—

Свѣдѣнія о сборѣ со скотовладѣльцевъ на расходы по ветеринарной части помѣщены выше, въ ст. «Ветеринарное дѣло».

В. Мѣстные сборы.

Городскіе доходы и расходы.

Поступленіе и расходваніе городскихъ суммъ въ 1910 году.

НАЗВАНІЯ ГОРОДОВЪ.	Осталось къ 1 Января 1910 г.		Поступило въ 1910 г.		Итого.		Расходовано въ 1910 г.		Затѣмъ осталось къ 1 Января 1911 г.		Числится въ недоимкѣ къ 1 Января 1911 г.		Имѣется капитала въ Вар. Кон. Гос. Банка.			
	РУБ.	КОП.	РУБ.	КОП.	РУБ.	КОП.	РУБ.	КОП.	РУБ.	КОП.	РУБ.	КОП.	Постояннаго.	Остаточнаго или запаснаго.		
Гор. Съдлецъ	11627	7 1/2	69314	86 1/2	80941	94	66020	7	14921	87	15946	48	6891	29	212	23
„ Бѣла	4496	59	13250	47	18247	6	11915	47	6331	59	2773	58	—	—	22470	41
„ Тересполь	674	72	3248	40	3923	12	3398	80	524	32	271	25	—	—	6351	5
„ Венгровъ	2862	61 1/2	10473	—	13335	61 1/2	9407	82	3927	79 1/2	536	69	—	—	12274	71 3/4
„ Влодава	7392	60	8909	93 1/2	16302	53 1/2	11299	35	5003	18 1/2	292	77	—	—	2549	81 1/2
„ Парчевъ	1356	87 1/2	5080	97 1/2	6437	85	4207	39	2230	46	149	64	1832	4	3737	40 1/2
„ Гарволинъ	1363	61 1/2	12061	76	13425	37 1/2	10664	44	2760	93 1/2	1424	80	149	51 1/2	6356	69 1/2
„ Желеховъ	3555	20	9527	59 3/4	13082	79 3/4	7879	99	5202	80 3/4	956	48	—	—	5631	47
„ Луковъ	2852	11 1/2	18413	70 1/2	21265	82	16263	50	5002	32	2531	21 1/2	7637	94 1/2	6352	41 3/4
„ Радинъ	1717	38 3/4	6757	73 1/4	8475	12	6276	61 1/2	2198	50 1/2	1884	97	10	29	1906	4
„ Межирѣчье	9555	76 1/2	11657	12 1/2	21212	89	10970	69	10242	20	3838	58	—	—	4602	26
„ Соколовъ	2609	27	7752	96	10362	23	7489	64	2872	59	1356	13	—	—	3978	95 1/2
Всего	50563	82 3/4	176448	52 1/2	227012	35 1/4	165793	77 1/2	61218	57 3/4	31962	28 1/2	16521	8	76423	46 1/2

Доходы городских касс составлялись из слѣдующихъ отдѣльныхъ статей:

НАЗВАНІЯ ГОРОДОВЪ.	ДОХОДЫ ОБЫКНОВЕННЫЕ.											Доходы чрезвычай- ные: отъ казны, город. иму- ществъ, недвижокъ и др. по- ступлений.	ВСЕГО доходовъ.
	Съ город- скихъ иму- ществъ и оброчн. статей.	Сборы съ владѣль- цевъ недвижим. имуществъ	Сборы съ промыш- ленни- ковъ.	Налоги косвенные.	Доходы вспомога- тельные.	Доходы мелочные и случай- ные.	Итого.						
	Р У В Л И И К О П Ъ Й К И.												
Гор. Сѣдлецъ . . .	18166 30	10691 73	3386 35	13094 11½	11824 18	2532 82	59695 49½	21246 44½	80941 94				
„ Бѣла . . .	3225 49	1939 9	957 30	1307 21	4662 20	30 —	12121 29	6125 77	18247 6				
„ Тересполь . . .	443 75	1884 89	222 45	3 6	634 25	60 —	3248 40	674 72	3923 12				
„ Венгровъ . . .	2936 40	1790 —	964 95	710 83	2088 2	110 80	8601 —	4734 61½	13335 61½				
„ Влодава . . .	3671 91	1733 23	421 55	710 1	1425 29	71 97½	8033 96¼	8268 57	16302 53½				
„ Парчевъ . . .	1652 86½	512 —	510 20	— —	1328 24	117 78	4121 8½	2316 76½	6437 85				
„ Гарволинъ . . .	1485 65	1386 30	547 50	1292 41½	1534 49	103 55½	6349 91	7075 46½	13425 37½				
„ Желеховъ . . .	2042 40	1455 96	665 45	615 12	1139 67	228 5	6146 65	6936 14¾	13082 79¾				
„ Луковъ . . .	3645 44	4332 7	758 55	1046 14	3991 52	1509 59	15283 31	5982 51	21265 82				
„ Радинъ . . .	875 78	2196 49	715 95	602 56	1247 10½	219 85	5857 73½	2617 38½	8475 12				
„ Межирѣчье . . .	3306 90	1272 86	413 75	540 66½	2943 89	315 13	8793 19½	12419 69½	21212 89				
„ Соколовъ . . .	2503 —	3153 65	388 20	392 96	651 50	157 18	7246 49	3115 74	10362 23				
Всего . . .	43955 88½	32348 27	9952 20	20315 8½	33470 35½	5456 73	145498 52	81513 82¾	227012 35½				

Расходы городскихъ кассъ были произведены на слѣдующія надобности:

НАЗВАНІЯ ГОРОДОВЪ.	РАСХОДЫ ТЕКУЩІЕ.											Расходы единовре- менные: по городск. управл., по строитель- ной части и на другія городскія надобности	ВСЕГО расходовъ.
	Содержа- ніе мѣстъ и лицъ го- родского управленія	Содержа- ніе город. имуществъ и наемъ отъ города помѣщений	Наружное благоу- стройство городовъ.	Содержа- ніе благо- творитель- ныхъ и др. заведеній.	Уплата долговъ и составле- ніе запасн. капитала.	Мелочные и случай- ные расхо- ды.	Итого.						
	Р У В Л И И К О П Ъ Й К И.												
Гор. Сѣдлецъ . . .	18333 76	2659 —	20651 34	5575 —	2435 37	10734 94	60389 41	5630 66	66020 7				
„ Бѣла . . .	5140 19	1601 —	2555 —	250 —	198 86	197 61	9942 66	1972 81	11915 47				
„ Тересполь . . .	1445 60	880 —	668 80	15 73	— —	208 82	3218 95	179 85	3398 80				
„ Венгровъ . . .	3814 40	870 —	2143 68	64 50	— —	643 24	7535 82	1872 —	9407 82				
„ Влодава . . .	2714 29	892 —	1025 80	172 4	500 —	435 81	5739 94	5559 41	11299 35				
„ Парчевъ . . .	2450 85	556 50	33 50	269 26	500 —	279 94	4090 5	117 34	4207 39				
„ Гарволинъ . . .	3493 50	854 —	1450 —	185 98	— —	208 55	6192 3	4472 41	10664 44				
„ Желеховъ . . .	3175 —	564 —	1325 50	232 53	1848 —	264 52	7409 55	470 44	7879 99				
„ Луковъ . . .	4523 94	1181 25	4191 44	2390 7	993 94	442 42	13723 6	2540 44	16263 50				
„ Радинъ . . .	2216 63	890 —	1448 94½	76 29	— —	252 55	4884 41½	1392 20	6276 61½				
„ Межирѣчье . . .	5047 36	1325 —	263 30	352 38	— —	261 29	7249 33	3721 36	10970 69				
„ Соколовъ . . .	3744 99	942 —	1194 98	143 30	— —	232 67	6257 94	1231 70	7489 64				
Всего . . .	56100 51	13214 75	36952 28½	9727 8	6476 17	14162 36	136633 15½	29160 62	165793 77½				

Свѣдѣнія о гминныхъ сборахъ помѣщены ниже, въ статьѣ «Крестьянское дѣло».

Г. Натуральная повинности.

Квартирная повинность.

Въ теченіе 1910 г. въ предѣлахъ губерніи были расположены на квартирахъ слѣдующія части войскъ, изъ коихъ нѣкоторыя къ началу Сентябрской трети убыли, а именно: а) 6 пѣхотный Либавскій полкъ; б) 5 пѣхотный Калужскій полкъ; в) 13 Гусарскій Нарвскій полкъ; г) 13 Драгунскій Военнаго ордена полкъ; д) кадровая резерв-

ная батарея 48 Артиллерійской бригады; е) 2 Артиллерійская бригада; ж) 17 Артиллерійская бригада; з) 2, 4, 6, 7, 8, 10, 17 и 18 Артиллерійскіе парки; и) 3 Обозный кадровый батальонъ; і) 185 пѣхотный резервный Сѣдлецкій полкъ; к) 188 пѣхотный резервный Красноставскій полкъ; л) сводный взводъ 11 Донскаго казачьяго полка; м) мѣстный военный лазаретъ на 250 кроватей въ гор. Сѣдлецѣ; н) продовольственные магазины въ городахъ: Сѣдлецѣ, Луковѣ, Влодавѣ и Гарволинѣ; о) управления уѣздныхъ воинскихъ начальниковъ въ городахъ: Сѣдлецѣ, Бѣлѣ и Луковѣ, съ конвойными командами въ первыхъ двухъ городахъ; п) Сѣдлецкое губернское жандармское управленіе въ городѣ Сѣдлецѣ; р) уѣздныя жандармскія управления: 1) Сѣдлецкаго, Венгровскаго и Соколовскаго уѣздовъ-въ г. Сѣдлецѣ; 2) Луковскаго, Радинскаго и Гарволинскаго уѣздовъ-въ гор. Луковѣ и 3) Бѣльскаго, Константиновскаго и Влодавскаго уѣздовъ-въ гор. Бѣлѣ. Вообще въ теченіе отчетнаго года было расквартировано: генералъ-маіоровъ—2; штабъ-офицеровъ—62; оберъ-офицеровъ—412; чиновниковъ разныхъ вѣдомствъ, получающихъ квартирное довольствіе,—66. Нижніе чины въ числѣ 13450 чел. были расквартированы казарменнымъ порядкомъ.

Кромѣ того, были отведены помѣщенія для 2800 лошадей и 270 повозокъ.

Казармы и помѣщенія для разныхъ военныхъ заведеній, кромѣ домовъ частныхъ владѣльцевъ, были занимаемы въ домахъ казенныхъ и городскихъ.

Жители и казна за отведенныя въ ихъ домахъ помѣщенія пользовались вознагражденіемъ изъ суммъ Главнаго Интендантскаго и Главнаго Инженернаго управленій въ размѣрѣ, опредѣленномъ тарифами.

Обязанность наблюдать за правильнымъ и уравнительнымъ распредѣленіемъ на жителей натуральной квартирной повинности возложена: въ городахъ на мѣстныя квартирныя депутаціи, въ посадахъ-же и селеніяхъ на мѣстныхъ гминныхъ войтовъ съ солтысами, пользующихся въ этомъ отношеніи правами членовъ городскихъ квартирныхъ депутацій.

Въ 1910 году израсходовано за 1909—10 г.г.: на наемъ войсковыхъ помѣщеній и квартиръ 98247 руб. 68 коп.; на наемъ квартиръ для чиновъ жандармскихъ управленій 648 руб. 19 коп.; на наемъ помѣщеній для нихъ-же 560 руб.

Подводная повинность

Подводная повинность, согласно дѣйствующимъ въ краѣ законоположеніямъ, отбывалась жителями городовъ и селеній по очереди.

Наблюденіе за уравнительнымъ распредѣленіемъ этой повинности возложено на мѣстныя власти.

Согласно правиламъ для взиманія войсками обывательскихъ подводъ въ Ц. П., за поставленныя для войскъ подводы плата производилась самими войсками по 4 коп. за пароконную и по 2 коп. за одноконную подводку съ каждой версты.

На основаніи постановленія б. Учредительнаго Комитета отъ 2 Мая 1867 г., взимались обывательскія лошади, съ уплатою прогоновъ по почтовой цѣнѣ, чинами акцизныхъ управленій и учреждений по крестьянскихъ дѣламъ при служебныхъ разъѣздахъ.

Безплатныя подводы были поставляемы, на основаніи постановленія б. Учредительнаго Комитета отъ 28 Мая 1868 г. нижнимъ чинамъ жандармскихъ управленій при разъѣздахъ по дѣламъ службы, по предъявленіи ими выданныхъ губернскимъ начальствомъ открытыхъ предписаній.

Подводъ было поставлено: 14953 платныхъ и 9968 бесплатныхъ, а всего 24921 подводъ.

Дорожная (шарварковая) повинность

Эта повинность отбывается населеніемъ на основаніи Высочайше утвержденныхъ 19 Іюня 1870 г. правилъ о порядкѣ содержанія земскихъ дорогъ въ губерніяхъ Привислинскаго края и имѣетъ цѣлью содержаніе въ исправности дорогъ II и III разрядовъ

и находящихся на них мостовъ, причѣмъ содержаніе дорогъ II разряда составляетъ общественную гминную повинность, а благоустройство дорогъ III разряда лежитъ на обязанности сельскихъ обществъ и отдѣльныхъ землевладѣльцевъ, черезъ земли которыхъ дороги эти пролегаютъ. Содержать въ исправности земскія дороги II разряда на городскихъ земляхъ обязаны городскія общества.

Раскладка шарварковой повинности между жителями предоставлена гминнымъ сходамъ, наблюденіе же за отбываніемъ ея возложено на гминныхъ войтовъ. Для соблюденія равномернаго распредѣленія этой повинности въ гминахъ составляется ежегодно расписание, согласно которому, по мѣрѣ надобности, наряжаются конные и пѣшіе рабочіе для исполненія повинности въ натурѣ. Повинность эта можетъ быть замѣнена на деньги.

Дорожная повинность въ 1910 г. поуѣдно была распредѣлена слѣдующимъ образомъ:

НАИМЕНОВАНИЯ УѢЗДОВЪ.	КОЛИЧЕСТВО.						Опредѣлено шарварка въ натурѣ.		Замѣнено на деньги.	
	Дорогъ II разряда.		Дорогъ II-го разряда на которыхъ производились шарварковыя работы.		Дымовъ.					
					Привлеченныхъ къ исполненію шарварковой повинности.	Не подлежащихъ привлеченію къ исполненію шарварковой повин.	Конныхъ.	Пѣшихъ.		
	вер.	саж.	вер.	саж.					руб.	коп.
Бѣльскій	137	413	106	296	927	359	7864	8772	998	6
Венгровскій	288	100	249	273	8342	360	7959	7452	820	50
Влодавскій	303	257	355	—	10397	328	20168	20306	486	40
Гарволинскій	311	113	277	300	9239	326	13360	9892	2038	12
Константиновскій	210	118	106	280	5616	488	4333	5833	661	43
Луковскій	323	355	164	260	10522	1141	7361	6053	516	—
Раднскій	292	50	231	140	8414	673	8211	8961	870	57
Соколовскій	301	67	200	90	6484	309	8098	8317	635	37
Сѣдлецкій	180	121	88	70	7098	604	4279	3886	24	50
Всего	2348	94	1779	209	73089	4588	81633	79472	7050	95

Воинская повинность.

На основаніи Высочайше утвержденнаго 1 Января 1874 года устава о воинской повинности, въ отчетномъ году былъ произведенъ 37-й годовой призывъ на службу новобранцевъ, по которому назначено было къ приему 3568 чел.

Достигшихъ призывнаго возраста и записанныхъ въ общіе призывные списки въ отчетномъ году было 9117 чел. изъ нихъ христіанъ 7172 и евреевъ 1945) и, кромѣ того, по дополнительнымъ спискамъ А и Б—1131 чел.

Въ общемъ числѣ лицъ, подлежащихъ вынугію жеребья, заключалось льготныхъ: 1-го разряда — 1790 чел., 2-го разряда—1477 чел. и 3-го разряда—370 чел., итого 3637 чел.

Принято всего на службу 3231 чел., зачислено въ запасъ по роду занятій 19 чел. и осталось въ недоборѣ 318 чел., исключительно евреевъ.

Въ числѣ принятыхъ было: имѣющихъ право на льготу 3-го разряда—176 чел.; 2-го разряда—110 чел. и 1-го разряда 16 чел. (евреевъ); женатыхъ—235 чел.; умѣющихъ читать и писать 1464 чел.; умѣющихъ только читать 257 чел.

По національностямъ принятыя распредѣляются: великороссовъ 156, малороссовъ 365, поляковъ 2109, чеховъ и другихъ славянъ 16, нѣмцевъ 55 и евреевъ 530. Православныхъ и единовѣрцевъ принято 326, прочихъ христіанъ 2367, сектантовъ 8 и іудеевъ 530.

По родамъ занятій до призыва: чиновниковъ и лицъ, занимавшихся по письменной и счетоводной части-32, аптекарскихъ помощниковъ и фельдшеровъ-5, телеграфистовъ-5, механиковъ-1, желѣзно-дорожныхъ машинистовъ-1, фабрично-заводскихъ машинистовъ-1, служившихъ на желѣзныхъ дорогахъ и судахъ 7, ремесленниковъ-575, землевладѣльцевъ 1722 и прочихъ 882.

Въ Губернское по воинской повинности Присутствіе поступило жалобъ 321; изъ нихъ признаны уважительными 97. Разсмотрѣно рѣшеній уѣздныхъ и городскихъ присутствій въ порядкѣ надзора 15; изъ нихъ признаны неправильными и отмѣнены 6. Перенесено жалобъ въ Правительствующій Сенатъ 18.

Согласно ст. 395 Устава о воин. повин., подвергнуто семействъ евреевъ, уклонившихся при призывѣ отъ исполненія воинской повинности, 300-рублевымъ штрафамъ, а именно: по Сѣдлецкому уѣзду 43, Бѣльскому 92, Радинскому 46, Гарволинскому 15, Константиновскому 25, Луковскому 19, Соколовскому 55 и Володавскому 63.

Въ теченіе 1910 г. взыскано сихъ штрафовъ 2480 руб. 34 коп. и осталось къ 1 Января 1911 г. ко взысканію 726738 руб. 3 коп.

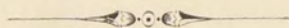

III.

Православные приходы и монастыри.

Сьдлецкое благочиніе.

Сьдлецкій приходъ.

Въ приходѣ 3 каменныхъ церкви: соборный храмъ, церковъ-школа и церковъ въ торемномъ замкѣ. Церковно-приходскія строенія: двухъ-этажный каменный причтовый домъ и деревянный дровяной сарай. Составъ причта: протоіерей, 2 священника, 2 діакона и 2 псаломщика.

Въ приходѣ существуетъ церковно-приходское попечительство, основанное въ 1868 г. Управление попечительства въ отчетномъ году состояло изъ предѣдателя, 5 непременныхъ членовъ и 23 членовъ отъ прихожанъ, избранныхъ общимъ ихъ собраніемъ.

Находившійся въ вѣдѣніи попечительства Александровскій православный дѣтскій пріютъ съ 1 мая 1907 года закрытъ вслѣдствіе недостаточности средствъ для его существованія въ Сьдлецѣ. По рѣшенію попечительства, призрѣвавшіяся въ пріютѣ дѣти переведены въ Вировскій женскій монастырь, Соколовскаго уѣзда, и помѣщены тамъ пансіонерами попечительства, съ платой по 60 руб. въ годъ за cadaго. Къ концу 1910 г. призрѣвалось въ монастырѣ 20 мальчиковъ и 2 дѣвочки. 8 питомцевъ пріюта содержатся попечительствомъ стипендіатами въ учебныхъ заведеніяхъ г. Сьдлеца: 1 мальчикъ въ мужской и 1 дѣвочка въ женской гимназіяхъ и 6 въ школахъ ремесленныхъ учениковъ, съ платой по 188 руб. въ годъ за cadaго. На пособіяхъ при родителяхъ живутъ 3.

Движеніе денежныхъ суммъ попечительства въ 1910 г. было слѣдующее: состояло и поступило въ теченіе года 43857 руб. 69 коп.; израсходовано 9448 руб. 84 коп.; осталось 34408 руб. 85 коп.

При церкви-школѣ существуетъ съ 1900 г. Св.-Леонтіевское братство, основанное въ цѣляхъ оказанія оной матеріальной помощи. Составъ членовъ братства слѣдующій: 15 почетныхъ и 150 дѣйствительныхъ. Учащихся въ церкви-школѣ въ 1910/11 учебномъ году было: мальчиковъ 76, дѣвочекъ 99, всего 175 дѣтей. Средства: состояло и поступило 2672 руб. 98 коп., израсходовано 914 руб. 22 коп. и осталось 1758 р. 76 к.

Къ С.-Леонтіевскому братству принадлежит Народное братство, расходующее свои средства (членскіе взносы) на помощь бѣднѣйшимъ прихожанамъ.

Сьдлецкій уѣздъ.

С. Голубля. Церковъ деревянная. Съ 18 мая 1907 г. опредѣленіемъ Св. Синода приходъ закрытъ и приписанъ къ Челомыйскому приходу, окладъ-же причта перенесенъ въ с. Мѣняны, Люблинской губерніи.

Челомыйскій приходъ. Церковъ каменная. Для настоятеля имѣются домъ и 4 хозяйственныхъ постройки. Причтъ состоитъ изъ священника и псаломщика.

Венгровскій уѣздъ.

Венровский приходъ. Приходская церковь находится въ гор. Венгровѣ и помѣщается въ каменномъ зданіи. Составъ причта: 1 священникъ и 1 псаломщикъ.

Венгровское православное попечительство возникло въ 1891 г. Оно оказываетъ вспоможеніе бѣднѣйшимъ прихожанамъ и заботится о поддержаніи церкви. Въ 1910 г. было суммъ попечительства 382 руб. 80 коп., израсходовано 30 руб. и осталось 352 руб. 80 коп.

Соколовскій уѣздъ.

Вировскій женскій первоклассный монастырь. Основанъ въ 1894 г. Церквей 3. При нихъ 4 священника, 1 діаконъ и 1 псаломщикъ.

Монахинь и послушницъ въ монастырѣ 125.

При монастырѣ есть богадѣльня, въ которой призрѣваются 35 старухъ и 4 старика.

Въ пріютѣ для сиротъ до 7-лѣтняго возраста воспитываются 11 дѣвочекъ и 25 мальчиковъ. Для образованія дѣтей имѣются школы: 1) Вировская женская-второклассная, съ образцовымъ отдѣленіемъ и школой грамоты; 2) Моложевская мужская-двухклассная и 3) Чекановская сельско-хозяйственная.

Монастырю принадлежатъ: им. Ставы, Гродненской губ., въ 60 верстахъ отъ обители, им. Чекановъ и участокъ земли въ дер. Моложевѣ, — въ близости монастыря, — всего 1203 десятинъ. Имѣніе Ставы находится въ арендѣ: въ Чекановѣ-же и Моложевѣ хозяйство ведется монастыремъ. Арендная плата, штатное содержаніе монастыря, отпуски отъ казны на содержаніе школъ и пожертвованія составляютъ 35778 рублей.

Чекановскій приходъ. Церковь одна, домовая, при сельско-хозяйственной школѣ Вировскаго монастыря, причтовыхъ же домовъ и строевй нѣтъ. Причтъ состоитъ изъ іеромонаха и псаломщика.

Городокскій приходъ. Церковь деревянная. Домъ для священника и 4 хозяйственныхъ строенія. Причтъ состоитъ изъ священника и псаломщика.

Гродискій приходъ. Церковь деревянная. Для священника и псаломщика имѣются 2 дома и 5 хозяйственныхъ строеній. Причтъ состоитъ изъ священника и псаломщика.

Дроичинскій приходъ. Церковь каменная. Для причта имѣются два дома, амбаръ, четыре сарая и три навѣса. При церкви состоятъ священникъ и псаломщикъ. Имѣется братство, основанное въ 1887 году; денежныхъ средствъ къ 1911 г. было 24 руб. 20 коп.

Роговскій приходъ. Церковь деревянная. Для священника имѣются жилой домъ и 7 хозяйственныхъ строеній. Причтъ состоитъ изъ священника и псаломщика. Роговское православное братство существуетъ съ 1880 г. Въ 1910 г. братскихъ суммъ было 246 руб. 46 коп.

Серочинскій приходъ. Нынѣ приписанъ къ Вировскому женскому монастырю. Церковь въ селѣ Серочинѣ и часовня въ селѣ Лазовкѣ — обѣ деревянные.

Соколовскій приходъ. Церковь деревянная, въ гор. Соколовѣ. Церковно-приходскія строенія — два дома и сарай. Причтъ: священникъ, діаконъ и псаломщикъ. Въ приходѣ существуетъ Св.-Покровское братство, основанное въ 1885 г. Цѣли братства просвѣтительно-благотворительныя. Членовъ: почетныхъ 6 и дѣйствительныхъ 26. Денежныхъ суммъ 289 руб. 22 коп.

Шкоповскій приходъ. Церквей двѣ: каменная приходская въ селѣ Шкопахъ и деревянная приписная въ селѣ Савицахъ-Русскихъ. Для священника имѣются домъ и три сарая. Причтъ состоитъ изъ священника и псаломщика.

Луковскій уѣздъ.

Луковскій приходъ. Церковь каменная — въ гор. Луковѣ. Для причта имѣются домъ и хозяйственныя постройки. Причтъ состоитъ изъ священника и псаломщика. При церкви существуетъ Св. Николаевское попечительство, основанное въ 1885 г. Оно поддерживаетъ церковный хоръ, заботится о порядкѣ на православномъ кладбищѣ и помогаетъ бѣднымъ прихожанамъ. Къ 1911 г. состояло суммъ попечительства 551 руб. 10 коп.

Бѣльское благочиніе

І-го округа.

Въ составѣ округа входятъ 12 приходовъ: 1) Бѣльскій-Соборный; 2) Бѣльскій-Кирилло-Меѳодіевскій; 3) Воскреницкій; 4) Горбовскій; 5) Докудовскій; 6) Кіевецкій; 7) Корчевскій; 8) Кошоловскій; 9) Костеневичскій; 10) Ломазскій; 11) Ортель-Королевскій и 12) Ортель-Кляжескій.

Въ Бѣльскомъ-Соборномъ приходѣ имѣются: каменная соборная церковь во имя Рождества Пр. Богородицы, гимназическая и госпитальная церкви, тюремная церковь-часовня, кладбищенская деревянная церковь-часовня, приписная церковь въ д. Грудѣ и церковь-школа въ д. Славатинѣ. Въ Бѣльскомъ Кирилло-Меѳодіевскомъ приходѣ-каменная церковь и приписная въ д. Цициборѣ. Въ остальныхъ приходахъ 12 церквей; изъ нихъ каменные въ Ломазахъ и Кіевцѣ, причемъ къ Ломазскому приходу принадлежатъ церкви: кладбищенская въ пос. Ломазахъ и приписная въ пос. Россонѣ. Въ гор. Бѣлѣ имѣются еще каменная часовня, принадлежащая Лѣсинскому женскому монастырю, и на Яповской улицѣ Лѣсинское подворье. Причтовыхъ строеній 99.

Причтъ: 2 протоіерея, 12 священниковъ, 2 діакона и 14 псаломщиковъ.

Приходское попечительство существуетъ только при Бѣльской Кирилло-Меѳодіевской церкви; учреждено оно въ 1868 г. Источникъ его доходовъ им. Часовка, дающее 400 руб. въ годъ арендной платы. Денежныхъ суммъ 431 руб. 36 коп. Въ 10 братствахъ состоитъ 1257 членовъ. Въ 1910 г. членскихъ взносовъ поступило 550 руб. 35 коп. Сбереженій прежнихъ лѣтъ было 1088 руб. 87 коп.

Бѣльское благочиніе

ІІ-го округа.

Въ округѣ существуетъ 14 приходовъ, а именно: 1) Тереспольскій; 2) Пищацкій; 3) Коденскій; 4) Добратычскій; 5) Костомолотскій; 6) Конытовскій; 7) Яблочинскій; 8) Заболотьевскій; 9) Короцинскій; 10) Полосскій; 11) Добрынскій; 12) Хороцинскій; 13) Кобылянскій и 14) Межилѣскій.

Приходскихъ церквей 14; изъ нихъ церкви въ гор. Тересполь, пос. Коднѣ и Пищацѣ и въ с. Кобылянахъ, Заболотьѣ и Добратычахъ—каменные. Приписныя церкви: въ гор. Тересполь—кладбищенская-деревянная, въ пос. Коднѣ—каменная и въ с. Березовкѣ—церковь-школа-деревянная. Всѣхъ причтовыхъ строеній въ округѣ 104; они всѣ застрахованы въ 20605 руб. въ Страховомъ отдѣлѣ при Св. Синодѣ.

Въ 13 приходахъ составъ причта одноклирный; въ Коднѣ-же двуклирный: два священника и два псаломщика. При Березовской (Малево-Гурской) церкви-школѣ состоитъ священникъ, командированный изъ Бѣльскаго собора.

Церковно-приходскіе совѣты учреждены въ Полосскомъ и Пищацкомъ приходахъ; въ прочихъ приходахъ существуютъ церковныя братства, основанныя въ давнія времена. Всѣхъ членовъ братствъ 4683. Членскіе взносы (отъ 15 до 50 к.) расходовались на покупку свѣчей и на церковныя нужды.

Въ округѣ имѣется одна богадѣльня—въ пос. Коднѣ, основанная въ 1628 г., въ которой призрѣваются 7 старцевъ, питающихся милостынею.

Яблочинскій, Бѣльскаго уѣзда, мужской первоклассный монастырь. Монастырь, по преданію, основанъ въ XIV столѣтіи. Церковь каменная, построена въ 1840 г. Въ 1907 г. она капитально отремонтирована и вновь освящена. Новый иконостасъ—даръ извѣстнаго въ здѣшнемъ краѣ своею просвѣтительною и благотворительною дѣятельностью Московскаго протоіерея Н. А. Кошьева. При церкви расположено каменное-же 2-хъэтажное зданіе, въ которомъ помѣщаются трапезная, келліи и причетническая школа. Кромѣ того, имѣются деревянный домъ для игумена и необходимыя хозяйственныя постройки. Штатъ монастыря: настоятель, 8 іеромонаховъ и 3 іеродіакона.

Въ вѣдѣніи монастырскаго начальства состоитъ Яблочинская (при с. Яблочиѣ) второклассная церковно-приходская школа съ церковно-учительскими при ней курсами и образцовой школой. Всѣхъ учащихся 285 человекъ.

Земли монастыря: 1123,39 дес. въ Гродненской губ., въ томъ числѣ 87,36 дес. пахотной и 84 десятины 12 саж. въ Сѣдлецкой губ. На сихъ земляхъ монастырь ведетъ собственное хозяйство, причѣмъ урожай поступаетъ на продовольствіе лицъ, живущихъ въ монастырѣ. Кромѣ того, казна ассигнуетъ ежегодно 5585 руб. пособія.

Влодавское благочиніе

І-го округа.

Приходовъ въ округѣ 12, а именно: 1) Влодавскій; 2) Ганекій; 3) Збережскій; 4) Косынскій; 5) Орховскій; 6) Рожанскій; 7) Собиборскій; 8) Угрусскій; 9) Ганненскій; 10) Голешовскій; 11) Долгобродскій и 12) Славатычскій. Первые 8 находятся во Влодавскомъ уѣздѣ, послѣдніе-же 4 въ Бѣльскомъ уѣздѣ.

Общее число церквей въ округѣ 18; изъ нихъ 12 приходскихъ, 1 прежняя приходская, 3 приписныхъ и 2 кладбищенскихъ. Составъ причта одноклирный, за исключеніемъ Влодавскаго прихода, въ которомъ причтъ двуклирный. Церковно-приходскія братства существуютъ издавна при всѣхъ церквахъ округа, кромѣ Славатыческаго прихода.

Влодавское благочиніе

ІІ-го округа.

Приходовъ въ округѣ 13, а именно: 1) Верещинскій; 2) Воля-Верещинскій; 3) Волоско-Вольскій; 4) Вытычненскій; 5) Гольскій; 6) Горостытскій; 7) Коденецкій; 8) Колеховицкій; 9) Лейненскій; 10) Любенскій; 11) Островскій; 12) Сосновицкій и 13) Устимовскій.

Приходскихъ церквей 13, приписная 1, кладбищенскихъ 2 и часовень 3. Причтовыхъ строеній: домовъ 23 и хозяйственныхъ построекъ 93; всѣ застрахованы. Составъ духовенства: священниковъ 13 и псаломщиковъ 13. При всѣхъ церквахъ существуютъ братства, заботящіяся о благолѣпіи храмовъ, о кладбищахъ, о нравственномъ подъемѣ прихожанъ и ихъ просвѣщеніи, о распространеніи иконъ, крестиковъ, книгъ, объ организаціи церковныхъ торжествъ, паломничествъ и устройствъ братскихъ трапезъ въ дни поминовенія усопшихъ. Членовъ братствъ было: 2798 мужчинъ и 3083 женщинъ. Въ 1910 г. духовенство округа организовало отдѣлъ Русскаго Патріотическаго общества, въ цѣляхъ открывать потребительскія лавки, а также общества: сельско-хозяйственныя и мелкаго кредита.

Влодавское благочиніе

ІІІ-го округа.

Въ составъ округа входятъ 13 приходовъ, а именно: 1) Вишницкій; 2) Головненскій; 3) Городыщенскій; 4) Розвадовскій; 5) Жешинскій; 6) Мутвицкій; 7) Опольскій; 8) Парчевскій; 9) Полюбичскій; 10) Угнинскій; 11) Гусьскій; 12) Радченскій и 13) Яблонскій. Первые 10 приходовъ принадлежатъ къ Влодавскому уѣзду, остальные 3—къ Радинскому.

Всѣхъ церквей въ благочиніи 16; изъ нихъ 13 приходскихъ и 3 приписныхъ. Причтовыхъ строеній 90; всѣ застрахованы на сумму 129116 руб. Составъ духовенства: 1 протоіерей, 12 священниковъ и 13 псаломщиковъ.

Церковно-приходскія братства существуютъ при одинадцати церквахъ благочинія. Цѣль ихъ-поддерживать благолѣпіе и торжественность при совершеніи церковныхъ богослуженій и частныхъ требъ. Основаны братства, за исключеніемъ Св.-Успенскаго при церкви гор. Парчева, возникшаго въ 1902 г., задолго до 1875 г. Парчевское братство заботится еще о распространеніи въ народѣ православныхъ крестовъ, иконъ, молитвенни-

ковъ и брошюръ религіозно-нравственнаго содержанія. Всѣхъ членовъ братствъ въ благочиніи 3007. Состояніе суммъ: оставалось и поступило въ 1910 г. 808 руб. 90 коп.; раходовано 636 руб. 11 коп.; въ остаткѣ къ 1 Января 1911 г. 172 руб. 79 коп.

Константиновское благочиніе

І-го округа.

Всѣхъ приходовъ въ благочиніи 10, а именно: 1) Бубельскій; 2) Гноинскій; 3) Кленовницкій; 4) Кричевскій; 5) Непельскій; 6) Пратулинскій; 7) Рокитнянскій; 8) Константиновскій; 9) Яновскій и 10) Луковецкій. Приходскихъ церквей 10 и кладбищенскихъ 3. Дома для настоятелей съ хозяйственными постройками имѣются во всѣхъ приходахъ. Составъ духовенства: священниковъ 11, діаконовъ 2 и псаломщиковъ 10.

Братства основаны въ началѣ прошлаго столѣтія. Членовъ 1274. Въ 1910 г. пожертвовано ими на содержаніе и украшеніе храмовъ 471 руб. 78 коп.

Константиновское благочиніе

ІІ-го округа.

Всѣхъ приходовъ въ благочиніи 12, а именно: 1) Корницкій; 2) Лосицкій; 3) Лысовскій, съ кладбищенскою церковью; 4) Лѣсно-Бордзиловскій, съ приписными Витулинскою и Буковичскою церквами; 5) Макаровскій; 6) Мостовскій; 7) Мшанненскій; 8) Носовскій; 9) Порохенскій; 10) Сворскій, съ приписною Сычинскою церковью; 11) Хлопковскій, съ кладбищенскою церковью, и 12) Хотычскій.

Церквей 21; изъ нихъ 12 приходскихъ, 3 приписныхъ и 2 кладбищенскихъ; прочія Лѣнинскія-монастырскія. Составъ причта, включая священнослужителей Лѣнинскаго монастыря: 15 священниковъ, 2 діакона и 15 псаломщиковъ.

Церковно-приходскихъ братствъ 11. Членовъ 74. Деньги, жертвуемыя членами братствъ, расходуются на ремонтъ церквей, покупку воска для выдѣлки братскихъ свѣчей, приобрѣтеніе иконъ и на помощь бѣднымъ. Въ 1910 г. ими пожертвовано 250 рублей.

Лѣнинскій, Константиновскаго узда, первоклассный женскій монастырь. Открытіе женской обители состоялось 20 октября 1885 г. а монастыря 26 августа 1889 г. Въ обители 5 храмовъ, изъ коихъ главный четырехъ-престольный. Монастырь находится въ вѣдѣніи благочиннаго монастырей Архимандрита Яблочинскаго мужскаго монастыря и управляется Игуменіей.

Для помѣщенія сестеръ приспособленъ каменный двухъ-этажный домъ. Въ этомъ-же корпусѣ находятся монастырскія мастерскія, богадѣльня и больница для приходящихъ больныхъ. Для другихъ надобностей обители устроены жилые дома и хозяйственныя постройки. Для богомольцевъ есть двѣ гостиницы и, кромѣ того, два помѣстительныхъ навѣса на случай дождя и вѣтра.

Составъ духовенства: священниковъ 3, іеромонахъ 1, діаконовъ 2 и псаломщиковъ 3.

Монахинь: мантейныхъ 25 и рясофорныхъ 82; послушницъ 44 и бѣлицъ 116.

Всѣхъ дѣтей, воспитываемыхъ монастыремъ, было 424. Мальчики, кромѣ обученія грамотѣ, занимаются ремеслами: столярнымъ, слесарнымъ, сапожнымъ и переплетнымъ, а также выдѣлываютъ различныя вещи изъ соломы и вяжутъ перчатки; дѣвочки обучаются рукодѣлю: прядутъ пряжу, ткуютъ холстъ, шьютъ бѣлье и пр.

Для образованія дѣтей въ монастырѣ имѣются школы: 1) Лѣнинская женская церковно-учительская; 2) женская 2-хъ классная; 3) женская второклассная; 4) женская одноклассная и 5) женская сельско-хозяйственная, съ приготовительными классами (курсъ прогимназій). Кромѣ того, при монастырѣ существуютъ: 1) приютъ для малолѣтнихъ мальчиковъ и дѣвочекъ отъ 1 года до 7 лѣтъ; въ немъ воспитываются 65 сиротъ; въ среднемъ монастырь принимаетъ до 20 дѣтей ежегодно; 2) богадѣльня, въ которой призрѣваются 40 старыхъ и убогихъ женщинъ.

Монастырю принадлежать имѣнія: Бордзиловка-подухова, Буковичи, Лѣсна—подухова, Дроблинъ подуховный, часть земель с. Лѣсны и 3 усадьбы въ с. Бордзиловкѣ, всего 2278 морговъ земли. Хозяйство въ монастырѣ и имѣніяхъ ведется самими насельниками. Доходовъ съ имѣній получается до 1500 руб. въ годъ; отъ богомольцевъ поступило пожертвованій 990 руб.: на содержаніе монастыря и школь Св. Синодъ отпускаетъ 39985 руб. ежегодно.

Радинское благочиніе.

Всѣхъ приходоу въ благочинническомъ округѣ 11, а именно: 1) Радинскій; 2) Безвольскій; 3) Виторожскій; 4) Долговскій; 5) Дрелевскій; 6) Колембродскій; 7) Прогалинскій; 8) Рудненскій; 9) Шостецкій; 10) Старо-Межирѣчскій и 11) Ново-Межирѣчскій. Б. Русско-Вольскій приходъ приписанъ съ 1 Января къ Старо-Межирѣчскому.

Церквей 16, а именно: приходскихъ 11, приписанныхъ 2 и кладбищенскихъ 3; въ томъ числѣ каменныхъ 6. Часовень 3. Причтовыхъ домовъ 17 и хозяйственныхъ строеній 52. Причтовые дома и хозяйственныя строенія во всѣхъ приходахъ застрахованы на общую сумму 23300 руб. Составъ духовенства: священниковъ 11, діакоу 1 и псаломщиковъ 11.

При Георгіевской церкви въ гор. Радинѣ существуетъ приходское попечительство, основанное въ 1892 г. Членовъ 19. Денежныхъ суммъ было израсходовано 240 руб. 27 коп. на содержаніе и украшеніе приходского храма и на благотворительныя нужды. Братства, основанныя въ 1880—82 годахъ, существуютъ при всѣхъ церквахъ. Членовъ 1286. Пожертвованія ихъ расходуются на пособія бѣднымъ прихожанамъ, погорѣльцамъ, на покупку воска и выдѣлку изъ него свѣчей и на украшеніе храмовъ.



IV.

Приходы и округа инославныхъ и иновѣрныхъ исповѣданій.

Римско-католическіе деканаты.

Всѣхъ деканатовъ въ губерніи 9 и таковыя входятъ въ составъ Люблинской епархіи. Приходы Венгровскаго деканата-Вержбно, Висневъ, Олексинъ, Червонка и Каменна причислены: первые 4 къ Ново-Минскому, послѣдній же къ Радиминскому деканатамъ Варшавской архіепископіи.

Въ г. Сѣдлецѣ имѣются: каменный костель, часовня и приходскій домъ съ хозяйственными постройками. Составъ причта: настоятель прихода и два викарныхъ ксендза. Кладбище 2.

Въ 1907 г. приступлено къ постройкѣ второго костела.

Въ Бѣльскомъ уѣздѣ: костеловъ 11 и часовень 5. Составъ причта: деканъ 1, администраторовъ приходовъ 6 и викаріевъ 5.

Во Влодавскомъ уѣздѣ: костеловъ 6 и часовень 4. Составъ причта: деканъ 1, администраторовъ приходовъ 6, викаріевъ 3 и прочихъ 7.

Въ Венгровскомъ уѣздѣ: костеловъ 17, часовень 9 и кладбище 18. Составъ причта: деканъ 1, администраторовъ приходовъ 15 и викаріевъ 5.

Въ Гарволинскомъ уѣздѣ: костеловъ 24 и часовень 4. Составъ причта: деканъ, администраторовъ приходовъ 22 и викаріевъ 8.

Въ Константиновскомъ уѣздѣ: костеловъ 12 и часовень 6. Составъ причта: деканъ 1, администраторовъ приходовъ 11 и викаріевъ 3.

Въ Луковскомъ уѣздѣ: костеловъ 22 и часовень 11. Составъ причта: деканъ 1, администраторовъ приходовъ 17 и викаріевъ 13.

Въ Радинскомъ уѣздѣ: костеловъ 6 и часовень 2. Составъ причта: деканъ 1, администраторовъ приходовъ 5 и викаріевъ 4.

Въ Соколовскомъ уѣздѣ: костеловъ 15, часовень 4. Составъ причта: деканъ 1, администраторовъ приходовъ 13 и викаріевъ 4.

Въ Сѣдлецкомъ уѣздѣ: костеловъ 13 и часовень 6. Составъ причта: администраторовъ приходовъ 12 и викаріевъ 3.

Мариавитскіе приходы.

Венгровскій уѣздъ. Приходовъ 2, въ гминахъ Грембковѣ и Черногловѣ. Молитвенныхъ домовъ 6. Настоятелей 2.

Гарволинскій уѣздъ. Молитвенныхъ домовъ 4, въ д. д. Гоздѣ, Грабовѣ, Погоржелѣ и Гоцлавѣ. Настоятелей 2, изъ коихъ одинъ пріѣзжаетъ два раза въ недѣлю изъ пос. Цеглова, Ново-Минскаго уѣзда.

Луковскій уѣздъ. Особаго прихода нѣтъ. Молитвенныхъ домовъ 3, въ д. д. Цисовникѣ, Гутѣ и Будкахъ. Для совершенія духовныхъ требъ пріѣзжаетъ настоятель д. Гоздѣ, Гарволинскаго уѣзда.

Сѣдлецкій уѣздъ. Приходовъ 2, въ гминахъ Желишевѣ и Скуржецѣ. Костеловъ 2 и молитвенныхъ домовъ 11. Настоятель 1.

Евангелическо-аугсбургскіе приходы.

Венровскій приходъ съ филиаломъ Садовльсь. Церковь 1; часовня 1; канторатовъ (молитвенныхъ домовъ), вмѣстѣ съ находящимися въ д. Лончкѣ, Сѣдлецкаго уѣзда, въ д. Лазы, Луковскаго уѣзда, и въ д. Королевѣ, Соколовскаго уѣзда,—9. Пасторъ 1. Прихожане проживаютъ въ гминахъ Садовно, Старая-Весь, г. Сѣдлецъ, гм. Голомбки, Луковскаго уѣзда, и гм. Желишевѣ, Сѣдлецкаго уѣзда.

Въ канторатахъ въ будніе дни производится обученіе дѣтей, а въ воскресные и праздничные дни канторы собираютъ прихожанъ для пѣнія церковныхъ пѣсень и общей молитвы, причемъ произносятъ проповѣди, пользуясь для сего печатными сборниками. Пасторъ прихода посѣщаетъ кантораты по два раза въ годъ для совершенія богослуженій, конфирмаціи лютеранской молодежи и причащенія св. таинъ, а также для соответственнаго наставленія канторовъ.

Холмскій приходъ, Люблинской губерніи. Къ этому приходу принадлежатъ слѣдующія мѣстности Сѣдлецкой губерніи: Войцѣховъ, Вытычно, Залучье Новое и Старое, Дембовецъ, Камень, Кульчинъ, Забродье, Марианка, Дубечно, Михельсдорфъ, Новины, Скородница и Уяздовъ, Влодавскаго уѣзда.

Люблинскій приходъ, той же губерніи. Къ этому приходу принадлежатъ слѣдующія мѣстности Сѣдлецкой губерніи: Елино, Комаровка и Ягодно, Влодавскаго уѣзда; Францдорфъ и Янополь, Гарволинскаго уѣзда; Бѣлины и Юзефовъ, Луковскаго уѣзда; Цихостовъ и Юліополь, Радинскаго уѣзда.

Пилицкій приходъ, Варшавской губерніи. Къ этому приходу принадлежатъ слѣдующія мѣстности Сѣдлецкой губерніи: Вице-Всходнія, Пилява, Цѣльвевская-Кемпа и Собене-Кельчевскія, Гарволинскаго уѣзда.

Радомскій приходъ, Радомской губерніи. Къ этому приходу принадлежитъ кол. Бржесце, Павловицкой гмины, Гарволинскаго уѣзда.

Всѣхъ канторатовъ въ предѣлахъ Сѣдлецкой губерніи имѣется 26. Въ 1908 г. въ д. Платковницѣ, гм. Садовно, Венгровскаго уѣзда, освящена новопостроенная лютеранская церковь.

Еврейскіе божничные округа.

Сѣдлецкій округъ (гор. Сѣдлецъ). Божницъ (синагогъ) 2; молитвенныхъ домовъ 13; кладбищъ 3; больница 1; баня 1; хедеровъ (духовныхъ училищъ) 89; учителей 89; учениковъ 1145; ученицъ 330. Раввинъ 1; подраввинъ 1; духовныхъ 2; членовъ божничнаго дозора 3 и кандидатовъ къ нимъ 3.

Въ Сѣдлецкомъ уездѣ 3 округа: Мордскій, Мокободскій и Серочинскій. Божницъ 3; молитвенныхъ домовъ 3; бань 2; кладбищъ 4. Раввиновъ 2; членовъ божничныхъ дозоровъ 9.

Въ Бѣльскомъ уездѣ 6 округовъ: Бѣльскій, Тереспольскій, Славатычскій, Пищацкій, Коденскій и Ломаскій. Божницъ 7; молитвенныхъ домовъ 11; бань 5; кладбищъ 8. Раввиновъ 7; подраввинъ 1; членовъ божничныхъ дозоровъ 18 и кандидатовъ 6.

Въ Венровскомъ уездѣ 2 округа: Венгровскій и Сточковскій. Божницъ 2; молитвенныхъ домовъ 11; бань 2; кладбищъ 2. Раввиновъ 2; духовныхъ 1; канторъ 1 и членовъ божничныхъ дозоровъ 6.

Во Влодавскомъ уездѣ 4 округа: Влодавскій, Парчевскій, Островскій и Вишницкій. Божницъ 4; молитвенныхъ домовъ 24; бань 5; кладбищъ 6. Раввиновъ 4; канторовъ 4; духовныхъ 4; членовъ божничныхъ дозоровъ 12; кандидатовъ къ нимъ 12.

Въ Гарволинскомъ уездѣ 4 округа: Гарволинскій, Желеховскій, Парисовскій и Собене-Езерскій. Божница 1; молитвенныхъ домовъ 8; бань 5; кладбищъ 7. Раввиновъ 4; подраввиновъ 5; членовъ божничныхъ дозоровъ 14.

Въ Константиновскомъ уездѣ 4 округа: Яновскій, Константиновскій, Сарнакскій и Лосицкій. Божницъ 4; молитвенныхъ домовъ 7; бань 4; кладбищъ 4. Раввиновъ 4; членовъ божничныхъ дозоровъ 12; кандидатовъ 4.

Въ Луковскомъ уездѣ 3 округа: Луковскій, Коцкій и Лысобыкскій. Божницъ 4; молитвенныхъ домовъ 5; бань 3; приютъ 1; кладбищъ 5. Раввиновъ 3; духовныхъ 1; членовъ божничныхъ дозоровъ 9.

Въ Радинскомъ уездѣ 3 округа: Радинскій, Межирѣчскій и Вогинскій. Божницъ 2; молитвенныхъ домовъ 13; бань 4; кладбищъ 5. Раввиновъ 3; духовный 1; членовъ божничныхъ дозоровъ 9.

Въ Соколовскомъ уездѣ 3 округа: Соколовскій, Стердынскій и Коссовскій. Божницъ 3; молитвенныхъ домовъ 4; раввиновъ 3.

Магометанская мечеть.

Находится въ д. Студянкѣ, гм. Любенка, Бѣльскаго уѣзда. Мечеть деревянная. Имамъ мечети 1. Прихожане проживаютъ въ г. г. Бѣлѣ и Тересполѣ, Кобылянской и Любенской гминахъ.

Баттисты.

Проживаютъ въ гминѣ Голомбкахъ, Луковскаго уѣзда.



V.

Народное просвѣщеніе.

1. Сѣдлецкая мужская гимназія.

Къ 1 Января 1911 года было въ гимназіи учениковъ: а) православныхъ 212, римско-католиковъ 62, лютеранинъ 1 и іудейскаго вѣроисповѣданія (евреевъ) 64; б) дѣтей: потомственныхъ дворянъ 12, личныхъ дворянъ и чиновниковъ 128, лицъ духовнаго званія 19, почетныхъ гражданъ и купцовъ 23, мѣщанъ и цеховыхъ 78, крестьянъ 73 и лицъ прочихъ сословій 6. Всего 339.

Въ теченіе 1910 года поступило 79 учениковъ. Выбыло 57; изъ нихъ: а) для поступленія въ другія гимназіи 21; б) въ учебныя заведенія другихъ вѣдомствъ 1; в) уволено по § 11 пункт. 17 правилъ для учениковъ гимназій и прогимназій 1; г) уволено за малоусидѣнность 4; д) уволено за невзносъ платы за ученіе 2; е) по прошенію родителей 9; ж) выбыли вслѣдствіе окончанія курса 18; з) исключены изъ списковъ за смертью 1.

Число переведенныхъ въ высшіе классы учениковъ распредѣляется слѣдующимъ образомъ:

		Было учен.	Переведено.
Приготовительный классъ	.	50	44
I	»	47	44
II	»	40	33
III	»	40	28
IV	»	36	25
V	»	34	27
VI	»	24	23
VII	»	23	20
VIII	»	19	18
Всего		313	262

Источники содержанія гимназіи въ 1910 году: 1) изъ суммъ Государственнаго казначейства 31164 руб. 99 коп.; 2) платы за ученіе 11250 руб. 23 коп. 3) депозитныхъ суммъ 405 руб. и 4) изъ стипендіальныхъ капиталовъ 271 руб. 80 коп. Стоимость обученія одного ученика 127 руб. 11½ коп.

2. Бѣльская мужская гимназія.

Къ 1 Января 1911 г. было въ гимназіи учениковъ: а) православныхъ 185, рим.-католиковъ 87, лютеранъ 2, магометанинъ 1 и іудеевъ 59; б) дѣтей: потомственныхъ дворянъ 12, личныхъ дворянъ и чиновниковъ 82, лицъ духовнаго званія 32, почетныхъ гражданъ и купцовъ 5, мѣщанъ и цеховыхъ 99 и крестьянъ 104. Общее число учащихся 334.

Успѣшность учащихся по классамъ представляется въ слѣдующей таблицѣ:

Приготовительный классъ	82,5	⁰ / ₁₀
I	»	82,2	»
II	»	63,6	»
III	»	72,2	»
IV	»	63,9	»
V	»	62,2	»
VI	»	58,3	»
VII	»	66,7	»
Получили аттестаты зрѣлости 18 учен.	VIII	»	100	»

Источники содержанія гимназіи въ 1910 году: 1) изъ суммъ Государственнаго казначейства 31597 руб. 27 коп. и 2) платы за ученіе 11065 руб. Всего 42662 руб. 27 коп.

3. Сѣдлецкая учебная дирекція.

1. Начальныя училища.

Въ 1910 году въ учебной дирекціи состояло 306 начальныхъ училищъ; въ томъ числѣ: 197 русскихъ, 102 польскихъ и 7 нѣмецкихъ.

Въ собственныхъ домахъ помѣщаются 271 училищъ, въ наемныхъ 33; остальные 2 училища не имѣютъ пока помѣщеній по разнымъ причинамъ.

Къ 1-му Января 1911 г. учащихся въ начальныхъ училищахъ дирекціи было 454; изъ нихъ законоучителей 143, учителей 220 и учительницъ 91. По вѣроисповѣданіямъ и національностямъ учащіе распределяются такъ: православныхъ (русскихъ): законоучителей 115, учителей 154 и учительницъ 66; римско-католиковъ (поляковъ): законоучителей 26, учителей 58 и учительницъ 25; протестантовъ (нѣмцевъ): учителей 6.

Учащихся въ начальныхъ училищахъ состояло къ 1 Января 1911 года 20115 обоого пола; изъ нихъ 14074 мальчиковъ и 6041 дѣвочекъ.

По вѣроисповѣданіямъ учащіеся распределяются слѣдующимъ образомъ: православныхъ: мальчиковъ 3192, дѣвочекъ 1075; римско-католиковъ: мальчиковъ 10569, дѣвочекъ 4568; мариавитовъ: мальчиковъ 89, дѣвочекъ 41; иныхъ христіанскихъ вѣроисповѣданій: мальчиковъ 134, дѣвочекъ 98; іудейскаго: мальчиковъ 89, дѣвочекъ 259; магометанъ 1. Такимъ образомъ, сравнительно съ предшествовавшимъ 1909 годомъ, число учащихся увеличилось на 1111 чел. Увеличеніе это объясняется тѣмъ, что населеніе приходитъ постепенно къ сознанію необходимости просвѣщенія.

Въ 1910 году выбыло учащихся изъ начальныхъ училищъ 4336; изъ нихъ 3684 до окончанія и 652 по окончаніи курса наукъ. По сравненіи съ 1909 годомъ число выбывшихъ въ 1910 году до окончанія курса меньше на 613. Этотъ фактъ объясняется тѣмъ-же стремленіемъ населенія къ законченному, хотя-бы и начальному обученію.

На содержаніе начальныхъ училищъ въ 1910 г. израсходовано 154257 руб. 60 коп. изъ слѣдующихъ источниковъ: изъ средствъ Государственнаго казначейства 102640 руб. 21 коп., изъ общественныхъ сборовъ и процентовъ отъ капиталовъ 32391 руб. 50 коп., изъ городскихъ суммъ 992 руб. 63 коп., изъ пожертвованій частныхъ лицъ 111 руб. 83 коп., изъ платы за ученіе 307 руб. 90 коп., изъ прочихъ источниковъ 5676 руб. 75 коп. и изъ остатковъ за предыдущіе годы 12136 руб. 78 коп.

Въ учебной дирекціи существуютъ 5 воскресно-ремесленныхъ училищъ при слѣдующихъ начальныхъ училищахъ: 1-мъ Сѣдлецкомъ мужскомъ, Соколовскомъ 2-хъ классномъ мужскомъ, Желеховскомъ мужскомъ, Венгровскомъ мужскомъ и Ласкаржевскомъ общемъ. Въ отчетномъ году производились занятія въ Сѣдлецкомъ, Желеховскомъ, Венгровскомъ и Ласкаржевскомъ училищахъ. Школы эти не имѣютъ ни собственныхъ помѣщеній, ни специально устроенныхъ для ихъ нуждъ библіотекъ. Учителями въ нихъ состоятъ учителя тѣхъ начальныхъ училищъ, при которыхъ онѣ открыты.

Въ вѣдѣніи Сѣдлецкой учебной дирекціи состоитъ 26 канторатовъ. Учащихся въ концѣ отчетнаго года въ сихъ заведеніяхъ было 1085 обоого пола, въ томъ числѣ мальчиковъ 577 и дѣвочекъ 508. Преподавателями канторатовъ состоятъ учителя-канторы, назначаемые Варшавскою евагелическою-аугсбургскою консисторіей по соглашенію съ начальникомъ учебной дирекціи.

Въ учебномъ и воспитательномъ отношеніи начальнику Сѣдлецкой учебной дирекціи подчинены два существующія съ 1 Августа 1906 г. 2-хъ классныя желѣзно-дорожныя начальныя училища, находящіяся-одно въ городѣ Сѣдлецѣ и другое въ селѣ Пилявѣ, Гарволинскаго уѣзда. Учащихся въ нихъ 18, въ томъ числѣ 4 законоучителя, 10 учителей и 4 учительницы. Учащихся въ сихъ училищахъ къ концу отчетнаго года было 635, въ томъ числѣ мальчиковъ 443 и дѣвочекъ 192.

2. Частныя учебныя заведенія.

Къ 1 Января 1911 г. состояло 26 частныхъ учебныхъ заведеній. Изъ нихъ I разряда 3, II разряда 2 и III разряда 21.

Учащихся въ частныхъ учебныхъ заведеніяхъ было 77. Учащихся состояло 1997; въ тотъ числѣ 1048 учениковъ и 949 ученицъ.

3. Еврейскія учебныя заведенія.

Казенныхъ учебныхъ заведеній въ районѣ Сѣдлецкой учебной дирекціи не имѣется.

Къ 1 Января 1911 г. состояло въ вѣдѣніи дирекціи хедеровъ 334. Учащихся 3589; изъ нихъ мальчиковъ 3304 и дѣвочекъ 285. Преподавателями русскаго языка состоятъ въ хедерахъ нѣкоторые начальныя учителя; въ большинствѣ-же хедеровъ преподаютъ названный предметъ лица, пріобрѣвшія соотвѣтственныя свидѣтельства по испытанію.

4. Дневныя дѣтскія пріюты

Къ 1 Января 1911 г. въ дирекціи числилось 86 дневныхъ дѣтскихъ пріютовъ, а именно: въ Бѣльскомъ уѣздѣ 6, Венгровскомъ 10, Влодавскомъ 3, Гарволинскомъ 12, Константиновскомъ 14, Луковскомъ 9, Радинскомъ 11, Соколовскомъ 16 и Сѣдлецкомъ 5.

5. Внешкольное образованіе.

Съ цѣлью содѣйствія къ развитію внешкольнаго образованія, въ подвѣдомственныхъ дирекціи русскихъ начальныхъ училищахъ велись бесѣды и чтенія для народа по книжкамъ, одобреннымъ для этой цѣли, главнымъ образомъ, учителями и учительницами названныхъ училищъ, и въ болѣе рѣдкихъ случаяхъ мѣстными приходскими священниками. Устные бесѣды и чтенія касались темъ религіозныхъ, историческихъ и бытовыхъ и сопровождались соотвѣтственными объясненіями по содержанію картинъ, показанныхъ при помощи волшебныхъ фонарей, которыхъ имѣется 16.

Въ 1910 году было дневныхъ, воскресныхъ и праздничныхъ бесѣдъ 433, вечернихъ въ будніе дни 550.

Хорошимъ средствомъ для самообразованія мѣстнаго населенія служатъ народныя публичныя бібліотеки, находящіяся при начальныхъ училищахъ. Такихъ бібліотекъ имѣется въ предѣлахъ губерніи 36; изъ нихъ въ Бѣльскомъ уѣздѣ 12, Влодавскомъ 10, Константиновскомъ 5, Радинскомъ 6, Соколовскомъ 2 и Сѣдлецкомъ 1.

Въ бібліотекахъ этихъ находится 17743 книгъ и брошюръ на сумму 6550 руб. 3 коп. Въ отчетномъ году было прочитано 3588 читателями 9708 книгъ.

При начальныхъ училищахъ складовъ народныхъ книгъ не имѣется, равно не имѣется въ районѣ дирекціи и педагогическихъ музеевъ.

Свѣдѣнія о числѣ учебныхъ заведеній и учащихся въ Сѣдлецкой губ. за 1910 г.

I. Въ губернскомъ гор. Сѣдлецѣ, въ уѣздныхъ и заштатныхъ городахъ и вообще въ губерніи въ 1910 году существовали слѣдующія учебныя заведенія (съ указаніемъ числа учащихся въ каждомъ изъ нихъ).

НАИМЕНОВАНИЯ УЧЕБНЫХ ЗАВЕДЕНИЙ.	Въ губернскомъ городѣ.			Въ уѣздныхъ и заштатныхъ городахъ.			Въ уѣздахъ.			В С Е Г О въ губерніи.					
	Число учебн. заведеній.	Число учащихся.		Число учебн. заведеній.	Число учащихся.		Число учебн. заведеній.	Число учащихся.		Число учеб. заведеній.	Число учащихся.				
		Мужского пола.	Женскаго пола.		Мужского пола.	Женскаго пола.		Мужского пола.	Женскаго пола.		Мужского пола.	Женскаго пола.	Обоего пола.		
Женская 7-ми классная гимназія съ приготовительнымъ классомъ	1	—	279	—	—	—	—	—	—	1	—	279	279		
Учительская семинарія съ образцовымъ начальнымъ училищемъ	—	—	—	1	148	—	—	—	—	1	148	—	148		
Четырехклассное городское училище для мужского пола	—	—	—	1	160	—	—	—	—	1	160	—	160		
Школа ремесленныхъ учениковъ	1	62	—	—	—	—	—	—	—	1	62	—	62		
Начальная училища:	Двух-классныя	{	для мужского пола	3	361	—	1	83	—	4	444	—	444		
			для обоего пола	2	119	81	4	264	141	6	383	222	605		
			для мужского пола	2	115	—	5	554	—	4	351	4	1020	4	1024
Одно-классныя	{	для женскаго пола	8	—	706	5	—	278	15	—	1154	—	1154		
		для обоего пола	2	—	152	16	268	12075	4645	270	12227	4661	16888		
Воскресно-ремесленные училища для мужского пола	1	21	—	3	36	—	1	5	—	5	62	—	62		
Железно-дорожныя 2-хъ классныя начальныя училища для обоего пола	1	308	135	—	—	—	1	135	57	2	443	192	635		
Частныя учебныя заведенія:	I-го разряда	{	мужскія	1	330	—	—	—	—	—	1	330	—	330	
			женскія	1	—	183	1	—	49	—	—	2	—	232	232
			женскія съ пансіономъ безъ пансіона	—	—	—	1	—	80	—	—	1	—	80	80
II-го разряда	{	для женскаго пола	1	—	32	—	—	—	—	1	—	32	32		
		для обоего пола	1	86	112	5	84	158	14	548	283	20	718	553	1271
Евангелическо-аугсбургскіе кантораты для обоего пола	—	—	—	—	—	—	26	577	508	26	577	508	1085		
Еврейскіе хедеры	47	659	57	187	1739	208	100	906	20	334	3304	285	3589		
Итого	59	1581	968	220	3353	1350	424	14944	5936	703	19878	8254	28132		

II. Распределение общаго числа учебныхъ заведеній по городамъ и уѣздамъ губерніи:

НАИМЕНОВАНИЯ УЧЕБНЫХъ ЗАВЕДЕНИЙ.	Гор. Съездск.	Съездскій уѣздъ.	Гор. Бѣла.	Гор. Тересполь.	Бѣльскій уѣздъ.	Гор. Венгровъ.	Венгровск. уѣздъ.	Гор. Володава.	Гор. Парчевъ.	Влодавскій уѣздъ.	Гор. Гарволина.	Гор. Желеховъ.	Гарволин. уѣздъ.	Гор. Луковъ.	Луковскій уѣздъ.	Констант. уѣздъ.	Гор. Радинь.	Гор. Межирѣчье.	Радинскій уѣздъ.	Гор. Соголовъ.	Соголовск. уѣздъ.	ИТОГО.		
	Среднія учебныя заведенія	1	—	—	—	—	—	—	—	—	—	—	—	—	—	—	—	—	—	—	—	—	—	1
Спеціальныя учебныя заведенія	1	—	1	—	—	—	—	—	—	—	—	—	—	—	—	—	—	—	—	—	—	—	2	
4-хъ клас. городское мужск. училище	—	—	—	—	—	—	—	—	—	—	—	—	—	1	—	—	—	—	—	—	—	—	1	
Народныя училища:																								
2-хъ классн.	городскія	{	мужскія	—	—	—	—	—	—	—	—	—	—	—	—	—	—	—	—	—	—	—	3	
			для обоего пола	—	—	1	—	—	—	—	1	—	—	—	—	—	—	—	—	—	—	—	—	2
сельскія	{	мужскія	—	—	—	—	—	—	—	—	—	—	—	—	—	—	—	—	—	—	—	—	1	
		для обоего пола	—	—	—	1	—	—	—	—	—	—	—	—	—	—	—	—	—	—	—	—	4	
Одноклассн.	городскія	{	мужскія	2	—	1	—	—	—	—	—	—	—	—	—	—	—	—	—	—	—	—	7	
			женскія	2	—	1	—	—	—	—	—	—	—	—	—	—	—	—	—	—	—	—	10	
			для обоего пола	—	—	—	—	—	—	—	—	—	—	—	—	—	—	—	—	—	—	—	—	2
			мужскія	—	1	—	—	—	—	—	—	—	—	—	—	—	—	—	—	—	—	—	—	4
сельскія	{	женскія	—	1	—	—	—	—	—	—	—	—	—	—	—	—	—	—	—	—	—	—	5	
		для обоего пола	—	19	—	42	—	19	—	—	59	—	—	33	—	14	35	—	—	—	—	27	268	
Воскресно-ремесленные училища	1	—	—	—	—	1	—	—	—	—	—	1	1	—	—	—	—	—	—	1	—	5		
Железно-дорожныя 2-хъ классныя общія начальныя училища	1	—	—	—	—	—	—	—	—	—	—	—	1	—	—	—	—	—	—	—	—	2		
Частныя учеб. зав.	I-го разр.	{	мужскія	1	—	—	—	—	—	—	—	—	—	—	—	—	—	—	—	—	—	—	—	1
			женскія	1	—	1	—	—	—	—	—	—	—	—	—	—	—	—	—	—	—	—	—	2
			женскія	—	—	1	—	—	—	—	—	—	—	—	—	—	—	—	—	—	—	—	—	2
II разр.	{	женскія	1	—	—	—	—	—	—	—	—	—	—	—	—	—	—	—	—	—	—	—	1	
		для обоего пола	1	3	2	—	—	1	5	—	—	—	—	—	—	—	—	—	—	—	—	—	20	
III разр.	{	женскія	—	—	—	—	—	—	—	—	—	—	—	—	—	—	—	—	—	—	—	—	—	
		для обоего пола	—	—	—	—	—	—	—	—	—	—	—	—	—	—	—	—	—	—	—	—	—	
Кантораты для обоего пола	—	1	—	—	—	—	1	—	—	—	—	—	6	—	3	—	—	—	—	—	—	1		
Еврейскіе хедеры	47	2	29	—	8	23	8	29	13	16	11	9	1	22	2	34	3	34	4	14	15	334		
Всего	59	37	36	1	55	28	33	31	14	86	13	12	46	25	23	72	5	38	28	17	44	703		

III. Поступленіе и выбытіе учащихся.

НАИМЕНОВАНИЯ УЧЕБНЫХ ЗАВЕДЕНІЙ.	СОСТОЯЛО НА ЛИЦО.													Въ 1910 году выбыло.				
	Къ 1 Января 1910 г.		Къ 1-му Января 1911 года.															
			Всего.		По вѣроисповѣданіямъ.						По сословіямъ.			До окон. курса.	По окон. курса.			
	Муж. пола.	Жен. пола.	Муж. пола.	Жен. пола.	Православ.	Рим.-катол.	Мариавитовъ	Лютеранъ.	Евреевъ.	Магометанъ.	Дворянъ и дѣтей чинов.	Дух. званія.	Город. сосл.			Сельскаго.		
Сѣдлецкая женская 7-ми классная гимназія съ приготовительнымъ классомъ	—	254	—	279	199	31	—	1	48	—	143	28	92	16	27	21		
Бѣльская учительская семинарія съ образцовымъ училищемъ	157	—	148	—	138	10	—	—	—	—	17	3	11	117	16	44		
Луковское 4-хъ классное городское училище для мужского пола	152	—	160	—	31	126	—	2	1	—	27	—	37	95	15	20		
Сѣдлецкая школа ремесленныхъ учениковъ	75	—	62	—	38	23	—	1	—	—	6	2	23	31	5	15		
Начальныя училища:	Двух-классныя	Городскія	мужскія	355	—	361	—	35	309	—	—	17	—	—	—	124	39	
			для обоого пола	47	63	119	81	46	129	—	—	25	—	—	—	—	52	17
		Сельскія	мужскія	101	—	83	—	13	69	—	—	1	—	—	—	—	16	4
			для обоого пола	218	85	264	141	194	202	—	—	9	—	—	—	—	96	35
	Одно-классныя	Городскія	мужскія	722	3	669	—	38	601	—	—	30	—	—	—	195	76	
			женскія	—	933	—	876	66	665	—	—	145	—	—	—	248	61	
		для обоого пола	198	27	152	16	4	144	—	8	12	—	—	—	—	32	19	
		Сельскія	мужскія	160	—	351	4	47	306	—	—	1	1	—	—	—	43	4
женскія	—		177	—	278	40	212	—	—	26	—	—	—	—	44	4		
для обоого пола	11795	4120	12075	4645	3784	12500	130	224	82	—	—	—	—	2834	393			
Железно-дорожныя 2-хъ клас. общія начальныя училища—Сѣдлецкое и Пилявское	423	182	443	192	112	504	12	7	—	—	—	—	—	—	77	27		
Частныя учебныя заведенія:	I-го разр.	мужскія	375	—	330	—	—	329	—	—	1	—	—	—	—	87	15	
		женскія	—	234	—	232	—	—	226	—	—	6	—	—	—	34	15	
	II разр.	мужскія	—	165	—	132	50	50	—	—	2	30	—	—	—	19	6	
		женскія	—	—	—	—	—	—	—	—	—	—	—	—	—	—	—	
III разр.	мужскія	124	—	—	—	—	—	—	—	—	—	—	—	—	—	—		
	женскія	—	110	—	32	—	—	—	—	—	32	—	—	—	—	—		
для обоого пола	657	487	718	553	9	1177	—	4	81	—	—	—	—	—	137	43		
Евангелическо-аугсбургскіе кантораты для обоого пола	639	537	577	508	5	46	5	1029	—	—	—	—	—	—	47	200		
Воскресно-ремесленныя училища	49	—	62	—	1	61	—	—	—	—	—	—	—	—	23	10		
Еврейскіе хедеры	3317	240	3304	285	—	—	—	—	3589	—	—	—	—	—	137	21		
Всего	19564	7617	19878	8254	4850	17720	147	1278	4136	1	193	33	163	259	4308	1089		

На содержаніе управленія Сѣдлецкой учебной дирекціи и учебныхъ заведеній оной въ 1910 г. поступило изъ суммъ Государственнаго Казначейства и другихъ источниковъ 342834 руб. 49 коп.

Церковныя школы.

1) женская церковно-учительская при Лѣснинскомъ монастырѣ. Учащихся 44; учащихся 3. 2) второклассныхъ—3 (двѣ женскихъ—въ Вировѣ и Лѣснѣ и одна мужская въ въ с. Яблочнo, Бѣльскаго уѣзда); учащихся: въ женскихъ—135, въ мужской—83; учащихся: въ женскихъ—10, въ мужской—6. 3) двухклассныхъ церковно-приходскихъ—3 (въ Лѣснѣ, Сѣдлецѣ и Моложевѣ, Соколовскаго уѣзда); учащихся 393 (мальчиковъ 193, дѣвочекъ 200); учащихся—8. 4) одноклассныхъ церковно-приходскихъ школь—140; учащихся 5214 (мальчиковъ 2931, дѣвочекъ 2283); учащихся 141. 5) школь грамоты—3; учащихся 92 (мальчиковъ 54, дѣвочекъ 38).

Общество вспомошествованія нуждающимся ученицамъ Сѣдлецкой женской гимназіи.

Дѣятельность общества въ 1910 г. выразилась, согласно поставленной обществомъ при основаніи въ 1900 г. задачѣ, въ оказаніи матеріальной поддержки тѣмъ изъ ученицъ, родители или опекуны которыхъ не въ состояніи были внести установленной платы за ученіе.

Средства общества: остатка отъ 1909 г. 2590 руб. 84 коп.; поступило членскихъ взносовъ и $\frac{1}{10}$ отъ капитала 256 руб. 10 коп.; всего было 2846 руб. 94 коп. Израсходовано въ 1910 г. на внесеніе платы за ученіе 34 бѣдныхъ ученицъ 355 руб.

Русская публичная библиотечка въ гор. Сѣдлецѣ.

Русская публичная библиотечка въ г. Сѣдлецѣ возникла по мысли бывшего Главнаго Начальника края М. И. Черткова и существуетъ съ 1903 года на основаніи устава, утвержденнаго Сѣдлецкимъ Губернаторомъ 30 Декабря 1903 г. Благодаря сочувствію и поддержкѣ со стороны Г. Варшавскаго Генераль-Губернатора Генераль-Адъютанта Г. А. Скалона, Г. Начальника губерніи Камергера Двора ЕГО ВЕЛИЧЕСТВА А. Н. Волкина, неутомимаго жертвователя протоіерея А. Н. Копьева, а также мѣстнаго русскаго общества, библиотечка сдѣлалась однимъ изъ тѣхъ необходимыхъ для всякаго культурнаго общества очаговъ, откуда льется свѣтъ науки и просвѣщенія.

Въ 1910 г. библиотечка имѣла 64 годовыхъ подписчиковъ, внесшихъ трехрублевые членскіе взносы и пользовавшихся, на основаніи устава, званіемъ и правами членовъ библиотечки. Ближайшее завѣдываніе дѣлами ея лежало на обязанности Распорядительнаго Комитета, состоявшаго изъ Предсѣдателя дѣйствительнаго статскаго совѣтника О. М. Кобылецкаго, казначея и завѣдывающихъ дѣлопроизводствомъ и хозяйственною частью. Библиотечаршей состояла П. И. Влодковская, исполняющая эту обязанность со времени основанія библиотечки. Книжное имущество библиотечки въ текущемъ году пополнилось 267 томами.

Вся имѣющаяся къ 1 Января 1911 г. паличность книгъ распредѣляется по отдѣламъ слѣдующимъ образомъ:

Религія и Богословіе	450	названій.
Философія	73	»
Законовѣдѣніе, политическія и социальныя науки	165	»
Математическія науки	29	»
Педагогика и дѣтскія книги	330	»
Естествознаніе и сельское хозяйство	181	»
Медицинскія науки и гигиена	176	»
Исторія	220	»
Географія, этнографія и путешествія	147	»
Исторія литературы и изящная словесность русская и иностранная	1338	»
Періодическія изданія	1159	»
Смѣсь	104	»
	<hr/>	
	Всего	4372 названій.

Читальня библиотечки получала въ 1910 г. 40 періодическихъ изданій, въ томъ числѣ 31 ежедневныхъ и еженедѣльныхъ газетъ и журналовъ и 9 ежемѣсячныхъ журналовъ, изъ коихъ 37 были переданы, по распоряженію Г. Начальника губерніи, изъ Типографіи Губернскаго Правленія, которая получала ихъ бесплатно, въ обмѣнъ за высылку «Губернскихъ Вѣдомостей»; газеты «Новое время» и журналъ «Историческій вѣстникъ» выписывала библиотечка; кромѣ того протоіерей А. Н. Копьевъ высылалъ журналъ «Кормчій», а редакторъ «Варшавскаго Дневника» профессоръ Есиновъ свою газету.

Библиотечка имѣла въ 1910 г. 64 подписчиковъ (они же члены библиотечки) и 576 мѣсячныхъ абонементовъ, съ платою по 30 коп. въ мѣсяць. Кромѣ того было 232 разовыхъ посѣтителей читальни изъ лицъ, не состоявшихъ подписчиками и уплачивавшихъ по 3 к. за входъ.

Посѣтило библиотечку въ 1910 г. 6401 лицъ. Общее число взятыхъ для чтенія книгъ было 11225, преимущественно по отдѣламъ изящной словесности, періодическихъ изданій, дѣтскихъ и исторій.

Прочія библиотечки и народныя читальни.

Въ гор. Сѣдлецѣ 5; въ г. Бѣлѣ 2; въ г. Межирѣчѣ 2; въ Венгровскомъ уѣздѣ 4; въ г. Гарволинѣ 2; въ Гарволинскомъ уѣздѣ 5; въ г. Луковѣ 1; въ Соколовскомъ уѣздѣ 5; въ Луковскомъ уѣздѣ 5; въ г. Раднѣ 4; въ Сѣдлецкомъ уѣздѣ 6.

Книжные магазины и лавки.

Въ гор. Сѣдлецѣ 5; въ г. Бѣлѣ 3; въ гор. Влодавѣ 2; въ г. Гарволинѣ 2; въ г. Желеховѣ 1; въ г. Луковѣ 2; въ г. Радинѣ 2; въ г. Межирѣчьѣ 1.

Изданія, наиболѣе выписываемыя и читаемыя населеніемъ: на русскомъ языкѣ— «Братская Бесѣда», «Варшавскій Дневникъ», «Новое Время», «Сельскій Вѣстникъ», «Русское Чтеніе», «Свѣтъ», «Родина», «Нива»; на польскомъ языкѣ— «Курьеръ Польскій», «Иллюстрированный Еженедѣльникъ», «Слово», «Курьеръ Варшавскій», «Голецъ»; на еврейскомъ языкѣ— «Сегодня», «Здоровье», «Путь» и «Другъ».

Типографіи, литографіи и фотографическія заведенія.

	Типографіи.	Литографіи.	Фотографическія завед.
Гор. Сѣдлецъ	3	6	3
« Бѣла	2	3	3
« Влодава	1	2	1
« Венгровъ	—	1	—
« Гарволинъ	1	1	2
пос. Яновъ	—	1	—
гор. Луковъ	1	1	1
« Радинъ	2	1	1
« Межирѣчье	1	—	1
« Соколовъ	—	1	—

Въ губернской типографіи, кромѣ казенныхъ и частныхъ заказовъ, печатаются «Сѣдлецкія Губернскія Вѣдомости» и «Памятная книжка Сѣдлецкой губ.».

Театры и музыкальное общество.

Въ гор. Сѣдлецѣ имѣется лѣтній театръ. Кромѣ того, въ Сѣдлецкомъ народномъ домѣ, общественномъ собраніи и музыкальномъ обществѣ, Луковскомъ народномъ домѣ и въ гор. Бѣлѣ въ частномъ домѣ устроены для театральныхъ представленій постоянныя сцены. Въ г. Радинѣ въ 1909 г. обществомъ любителей сценическихъ искусствъ и музыки построенъ собственный театръ.

Сѣдлецкое музыкальное общество продолжало свою артистическую дѣятельность. Прихода было 2183 руб. 36 коп., расхода 2090 руб. 37 коп. Членовъ 108. Комитетъ общества состоитъ изъ 6 лицъ.

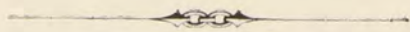

VI.

Общественное благоустройство.

Пути сообщения.

Естественными путями сообщения въ Сѣдлецкой губерніи служатъ четыре рѣки: Западный Бугъ, Висла, Вепрь и Ливецъ.

Переправы черезъ рѣки посредствомъ паромовъ имѣются въ нижеслѣдующихъ пунктахъ: а) черезъ рѣку Вислу въ Павловицахъ, Тарновѣ и Пивонинѣ, Гарволинскаго уѣзда; б) черезъ рѣку Бугъ во Влодавѣ, Волѣ-Угруской и Стольно, Влодавскаго уѣзда; въ Выгодѣ, Забужѣ, Кузкахъ, Климчицахъ и Гнойнѣ, Константиновскаго уѣзда; въ Дрогичинѣ, Волькѣ-Надбужной, Перевозѣ-Нурскомъ, Вировѣ, Кемпинцѣ, Соколовскаго уѣзда; в) черезъ рѣку Вепрь въ Коцкѣ, Луковскаго уѣзда, и Дронжговѣ, Гарволинскаго уѣзда, и г) черезъ рѣку Кржну въ Кіевцѣ, Бѣльскаго уѣзда.

Рельсовый путь, пересѣкающій губернію въ разныхъ направленіяхъ и проходящій около городовъ Сѣдлеца, Лукова, Межирѣчья, Бѣлы, Тересполя, Радина, Парчева, Влодавы, Гарволина и Соколова, пролегаетъ на протяженіи 463,29 верстъ и главными узловыми станціями въ губерніи считаются города Сѣдлецъ и Луковъ.

Протяженіе желѣзнодорожныхъ линій въ отдѣльныхъ уѣздахъ слѣдующее: въ Бѣльскомъ 44,82 вер., Венгровскомъ 35,50, Влодавскомъ 34,50, Гарволинскомъ 82,25, Константиновскомъ 27, Луковскомъ 64, Радинскомъ 60, Соколовскомъ 39, Сѣдлецкомъ и г. Сѣдлецѣ 76,22; всего 463, 29 вер.

Государственнаго шоссе въ губерніи 456,47 вер. и губернскихъ, или I разряда дорогъ 449,199 вер., а именно:

	Государствен- ное шоссе.	Губернскія I раз. дороги.
Бѣльскій уѣздъ	53,75	73,424 вер.
Венгровскій »	44	55,118 »
Влодавскій »	97,50	18,508 »
Гарволинскій »	71,25	33,380 »
Константиновскій	24	20,212 »
Луковскій »	23,30	86,188 »
Радинскій »	85,50	39,406 »
Соколовскій »	16	31,599 »
Сѣдлецкій »	39,97	91,364 »

Всего въ губерніи 456,47 449,199 вер.

Уѣздныхъ, или II разряда дорогъ 2348,188 верстъ. Кромѣ того проселочныхъ, или III разряда дорогъ 6434 верстъ. Государственныя шоссеиныя дороги состоятъ въ вѣдѣніи Министерства Путей Сообщенія. Губернскія (перворазрядныя) дороги сооружаются и ремонтируются на счетъ губернскаго дорожнаго сбора, по распоряженіямъ Министерства Внутреннихъ Дѣлъ и Сѣдлецкаго Губернскаго Правленія.

Въ общемъ числѣ этихъ дорогъ заключается: а) шоссированныхъ 415,157 верстѣ и б) грунтовыхъ 34,042 вер.; итого, какъ выше, 449,199 вер. Въ числѣ шоссированныхъ дорогъ заключается 10,914 вер. мощеныхъ, проходящихъ по городамъ и посадамъ губерніи.

Уѣздныя (второразрядныя) дороги находятся въ вѣдѣніи уѣздныхъ и гминныхъ властей.

Дороги III разряда (проселочныя) проводятся сельскими обществами и землевладельцами.

Мостовъ на дорогахъ I разряда въ отчетномъ году состояло: капитальныхъ каменныхъ 5, деревянныхъ 80: смѣшанныхъ 291; каменныхъ и штейнгутовыхъ трубъ 164, деревянныхъ 8; всего 548. Тарифныхъ мостовъ было десять, а именно: а) на государственныхъ шоссейныхъ дорогахъ 2: въ гор. Гарволинѣ и въ г. Тересполѣ; б) на Венгровско-Калушинской земской губернской I разряда дорогѣ, черезъ рѣку Ливецъ, у пос. Лива—3 моста; в) на земскихъ II разряда дорогахъ 4 моста: въ г. Парчевѣ, г. Гарволинѣ, пос. Коцкѣ и пос. Лысобыкахъ и г) на III разрядной дорогѣ въ д. Гурка, Луковского уѣзда, на р. Тысьменицѣ, 1 мостъ.

П о ч т а и т е л е г р а ф ъ

Лицъ, служащихъ въ почтово-телеграфныхъ учрежденіяхъ, состояло: чиновниковъ 117, унтеръ-офицеръ 1, почталіоновъ 62 и сторожей 31. Конныхъ почтовыхъ станцій въ губерніи находилось 8. На этихъ станціяхъ въ отчетномъ году содержалось: повозокъ 18, лошадей 31 и почтарей 18. Со всѣхъ станцій отпущено было лошадей: подъ почты и эстафеты 3934 и подъ проѣзжающихъ 60. По почтовымъ трактамъ въ теченіе года пройдено почтами: по желѣзнодорожнымъ путямъ 312710 вер., по шоссейнымъ 9345 вер. и по грунтовымъ 50480 вер. Протяженіе почтовыхъ трактовъ въ губерніи составляло: желѣзнодорожныхъ 387 вер., шоссейныхъ 174³/₄ вер. и грунтовыхъ 100³/₄ вер. Почтовыхъ ящиковъ въ мѣстахъ, гдѣ нѣтъ почтовыхъ учреждений, было 3. Протяженіе телеграфныхъ линій въ губерніи составляло: линій 721 вер., проводовъ 4051 верстѣ. Въ отчетномъ году Парчевское почтово-телеграфное отдѣленіе преобразовано въ почтово-телеграфную контору IV класса, въ пос. Ломазахъ открыто почтовое отдѣленіе съ почтово-телеграфною сберегательною кассою и въ Стердынскомъ почтово-телеграфномъ отдѣленіи установленъ пріемъ международныхъ телеграммъ.

Въ 1910 году оборотъ почтово-телеграфныхъ суммъ по учрежденіямъ Съдлецкой губерніи былъ слѣдующій.

П р и х о д ъ.

За знаки почтовой оплаты	173778 р. 68 к.
« періодическія изданія	305 „ 48 „
Сборъ съ проѣзжающихъ на почтовыхъ лошадяхъ	5 „ 80 „
За передачу телеграфныхъ депешъ	33485 „ 85 „
Разные доходы	718 „ 64 „
Итого	208294 р. 45 к.

Р а с х о д ъ.

На содержаніе личнаго состава	77912 р. 15 к.
» На хозяйственныя надобности	26379 „ — „
» прогоны за возку почтъ и эстафетъ	11842 „ 69 „
» леченіе нижнихъ служителей	39 „ 35 „
» пересылку депешъ и возвратъ подателямъ	1866 „ 9 „
» ремонтъ телеграфныхъ линій	6025 „ 72 „
» разныя надобности	26754 „ 60 „
Итого	150819 р. 60 к.

С в ь д ь и я

о полученной и отправленной корреспонденции по учреждениям Съдлецкой губернии
въ 1910 году.

I. Почтовой внутренней.

	Отправлено.	Получено.
Писемъ— закрытыхъ оплаченныхъ	—	2294621
не вполнѣ оплаченныхъ	—	35299
безплатныхъ	—	756482
открытыхъ	—	1763888
заказныхъ	—	185821
бандерольныхъ отправлений	—	312007
денежныхъ и цѣнныхъ пакетовъ	4971	8106
цѣнностью на сумму	4810599	4316322
цѣнныхъ посылокъ и узловъ	5051	8921
цѣнностью на сумму	290855	121122
посылокъ безъ цѣны	12817	21168
абонементныхъ періодическихъ изданій	21220	2111228
корреспонденціи съ наложеннымъ платежомъ	6123	14864
цѣнностью на сумму	52180	84411
денежныхъ переводовъ по почтѣ	117495	117984
» » телеграфу	1168	1239
На сумму	5011649	5042322

Городской.

писемъ закрытыхъ	—	33343
открытыхъ	—	20681
заказныхъ	—	12567
бандерольныхъ отправлений	—	41639
денежныхъ и цѣнныхъ пакетовъ	—	329
цѣнностью на сумму	—	15305
денежныхъ переводовъ	—	1157
на сумму	—	10546

II. Почтовой международной.

писемъ франкированныхъ	159250	244348
не франкированныхъ	20973	7967
открытыхъ	95034	114747
рекомендованныхъ	13484	15317
бандерольныхъ отправлений	15151	52632
абонементныхъ періодическихъ изданій	—	14608
денежныхъ и цѣнныхъ пакетовъ	2000	10395
цѣнностью на сумму	134897	483354
посылокъ и узловъ цѣнныхъ	134	129
цѣнностью на сумму	1769	14228
посылокъ безъ цѣны	101	1342
денежныхъ переводовъ	2119	10395
на сумму	156192	483354

III. Телеграфной.

а) Внутренней:

телеграммъ—тарифныхъ	47548	69419
бесплатныхъ	4186	9233

б) Международной:

телеграммъ—тарифныхъ	1982	3244
бесплатныхъ	105	107

Столовая при Съдлецкой почтово-телеграфной конторѣ.

Столовая открыта 9 мая 1905 г. Помѣщается она на второмъ этажѣ казеннаго зданія, при конторѣ, занимая 3 комнаты. Для оборудованія столовой было отпущено Начальникомъ округа 200 руб. и присланы пособія: о. Иоанномъ Сергіевымъ-Кронштадскимъ 100 руб. и протоіереемъ гор. Москвы Н. А. Кошьевымъ 100 руб., а также икона Божіей Матери. Кромѣ того, поступили пожертвованія вещами отъ другихъ лицъ.

Въ 1910 г. обѣдовъ отпущено 8388, цѣною отъ 25 до 27 коп. за одинъ обѣдъ. Въ столовой устраиваются семейные и дѣтскіе вечера. Сущестующая при ней библіотека поддерживается членскими взносами, по 15 коп. въ мѣсяцъ. При матеріальной поддержкѣ С. К. Березовскаго оборудована сцена и семьями служащихъ устраиваются спектакли.

Такимъ образомъ, столовая приноситъ значительную пользу чинамъ конторы, давая имъ возможность получать обѣды изъ доброкачественныхъ продуктовъ и разумно проводить время досуга. Несомнѣнно также, что это учрежденіе содѣйствуетъ укрѣпленію добрыхъ отношеній между служащими конторы.

III. Наружное благоустройство городовъ, посадовъ и селеній; казенныя и общественныя зданія; новыя постройки.

Города Съдлецкой губерніи въ отношеніи наружнаго благоустройства и опрятности находятся въ удовлетворительномъ состояніи. Улицы почти вездѣ вымощены, обсажены деревьями и въ ночное время освѣщаются достаточнымъ числомъ керосиновыхъ и спиртовыхъ фонарей.

Въ уѣздныхъ городахъ и посадахъ деревянныя, крытыя соломой или гонтомъ постройки постепенно,—обыкновенно послѣ пожаровъ,—по требованію мѣстной администраціи, замѣняются постройками изъ негорючихъ матеріаловъ. Такая-же замѣна, по собственной инициативѣ сельчанъ, наблюдается и въ нѣкоторыхъ деревняхъ.

Для торговли, покупки и продажи скота въ городахъ и посадахъ существуютъ торговые площади и рынки. Очистка улицъ отъ нечистотъ и бродячихъ животныхъ производится съ подряда и самими жителями. Скотобойни, отдаваемые магистратами въ аренду, построены согласно ветеринарнымъ требованіямъ. Общественныя бани имѣются въ достаточномъ числѣ и содержатся въ порядкѣ.

Казенныхъ зданій, занимаемыхъ присутственными мѣстами, въ отчетномъ году было: каменныхъ 34 и деревянныхъ 11. Прочія присутственныя мѣста помѣщались въ частныхъ домахъ. Городскихъ зданій было: каменныхъ 18 и деревянныхъ 17.

Въ теченіе 1910 г. по утвержденнымъ Губернскимъ Правленіемъ планамъ возведены въ городахъ губерніи слѣдующія частныя постройки:

НАИМЕНОВАНИЯ ГОРODOBЪ.	П О С Т Р О Й К И.					
	Дома каменные.			Деревя- ные дома.	Хозяйственные постройки.	
	Одно- этажные.	Двухъ- этажные.	Трехъ- этажные.		Камен- ные.	Деревян- ные.
Губ. гор. Сѣдлецъ . . .	8	13	5	2	27	2
Гор. Бѣла	9	3	1	10	3	10
„ Венгровъ	—	—	—	6	—	9
„ Влодава	4	2	—	7	1	5
„ Гарволинъ	3	1	—	1	1	4
„ Желеховъ	2	1	—	2	—	1
„ Луковъ	1	4	—	19	1	1
„ Межирѣчье	4	5	—	9	—	47
„ Парчевъ	—	3	—	9	—	—
„ Радинъ	2	—	—	3	—	1
„ Соколовъ	5	12	3	22	1	10
„ Тересполь	—	—	—	4	—	4
Итого	38	44	9	94	34	94

IV. Пожары; пожарныя общества и команды.

П о ж а р ы.

Въ теченіе 1910 года въ губерніи было 303 пожаровъ, причинившихъ 543482 руб. 90 коп. убытковъ.

Число пожаровъ и убытки по отдѣльнымъ уѣздамъ были слѣдующіе:

НАИМЕНОВАНИЯ УѢЗДОВЪ.	Въ зимніе мѣсяцы.		Въ весенніе мѣсяцы.		Въ лѣтніе мѣсяцы.		Въ осенніе мѣсяцы.		Всего въ году.		Оцѣночная стоимость сгорѣвшихъ недвижи- мостей въ рубляхъ.	Причины пожаровъ.				
	Число пожаровъ, число погорѣвшихъ дворовъ.	Сумма убыт- ковъ. Руб. к.	Число пожаровъ, число погорѣвшихъ дворовъ.	Сумма убыт- ковъ. Руб. к.	Число пожаровъ, число погорѣвшихъ дворовъ.	Сумма убыт- ковъ. Руб. к.	Число пожаровъ, число погорѣвшихъ дворовъ.	Сумма убыт- ковъ. Руб. к.	Число пожаровъ, число погорѣвшихъ дворовъ.	Сумма убыт- ковъ. Руб. к.		Отъ молніи.	Отъ дурного устро- енія трубъ и печей.	Отъ неосторожи.	Отъ поджога.	Отъ др. причинъ.
Бѣльскій	6	11 5251 28	22	131 60813 63	19	63 21576 48	14	32 9080 85	61	237 96722 24	179640	2	3	2	16	38
Венгровскій	2	2 591 70	10	18 6266 55	12	20 5817 92	5	10 2913 85	29	50 15590 02	17850	5	2	3	6	13
Влодавскій	4	4 2772 70	17	112 37119 53	10	26 5615 73	10	11 3833 09	41	153 49341 05	56040	5	—	4	20	12
Гарволинскій	6	9 1893 68	13	44 14022 90	12	25 10572 89	4	8 4835 93	35	86 31325 40	40010	9	4	3	2	17
Константиновскій	4	15 4933 24	—	— —	8	48 8850 —	5	10 3060 36	17	73 16893 60	23230	2	3	1	4	7
Луковскій	4	6 2066 02	8	11 2156 60	12	26 4839 50	14	107 28323 31	38	150 37385 43	40780	6	2	2	11	17
Радинскій	5	16 6109 21	7	41 12213 70	20	195 98602 75	8	11 2224 —	40	263 119149 66	133030	1	4	3	17	15
Соколовскій	3	45 17164 10	7	147 115581 58	10	11 3290 16	5	60 33066 43	25	263 169102 27	255840	4	1	4	8	8
Сѣдлецкій	2	3 130 61	6	13 2137 93	4	5 703 43	5	13 4996 26	17	34 7973 23	27560	3	—	5	3	6
Всего по губерніи	36	111 40962 54	90	517 250312 42	107	419 159873 86	70	262 92334 08	303	1309 543482 90	773980	37	19	27	87	133

Пожарныя организаціи.

1) Сѣдлецкая городская пожарная команда. Существуетъ съ 1 Декабря 1877 года. Составъ ея: 1 старшій, 7 трубочистовъ и 17 пожарныхъ. Команда эта снабжена 5 заливными трубами, 2 гидрофорами, 4 пароконными и 11 одноконными бочками. Содержаніе команды обходится въ 5555 руб. 78 коп. ежегодно. Издержки эти пополняются: домовладельцами въ суммѣ 4054 руб. 87 коп., городской кассою въ суммѣ 1242 руб. 75 коп. и доходомъ съ городскихъ домовъ въ суммѣ 258 руб. 16 коп. Кромѣ тушенія пожаровъ, на обязанности команды лежитъ очистка дымовыхъ трубъ, городскихъ площадей и рейнштоковъ при городскихъ зданіяхъ. Въ 1910 г. команда была вызываема по тревогѣ для тушенія пожаровъ въ 5 случаяхъ.

2) Пожарныя общества въ уѣздныхъ городахъ и посадахъ Сѣдлецкой губерніи.

Названія мѣстностей, въ коихъ находятся пожарныя общества.	Числятся-ли общества въ составѣ Императорскаго Россійскаго пожарнаго общества.	Число членовъ общества.				Матеріальныя средства общества.								Снаряды для огнетушенія.						Въ прекращ. столѣтійхъ пожаровъ общ. прин. уч. Стоимостъ инструментовъ.							
		Почетныхъ.	Дѣйствительныхъ.	Жертвователей.	Охотниковъ.	Къ 1 Января 1910 г. состояло.				Въ 1910 году было.				Къ 1 Января 1911 г. состоитъ.				Трубы.	Рукавовъ.			Дрогъ.	Бочекъ.	Ведеръ.	Лѣстницъ.	Вагровъ.	Топоровъ.
						Прихода.		Расхода.		Прихода.		Расхода.		Прихода.		Расхода.											
						Руб.	К.	Руб.	К.	Руб.	К.	Руб.	К.	Руб.	К.	Руб.	К.										
Въ г. Бѣль	Не числятся.	—	14	—	86	92	40	277	62	150	20	219	82	3	13	—	10	6	3	14	61	15	1130	—			
„ Гарволинъ	тоже.	—	20	33	66	156	20½	267	35	387	29	36	26½	4	4	—	16	—	7	8	41	5	1405	—			
„ Соколовъ	Числятся.	—	23	51	112	487	1	1013	89	1137	33½	363	56½	3	4	1	14	37	4	17	41	6	1530	—			
„ Луковъ	Не числятся.	1	22	10	110	267	66	867	93	629	66	505	93	3	4	—	22	—	4	14	31	7	1925	—			
„ Влодавъ	тоже.	1	15	5	93	8	80	133	—	77	70	63	10	3	9	1	8	10	2	13	21	2	1574	75			
„ Венгровъ	тоже.	1	6	13	150	339	55	473	49	299	55	513	49	3	3	1	18	10	3	15	58	7	2327	40			
„ Межирѣчь	тоже.	—	54	25	143	121	27½	920	12	1041	17	—	22½	4	4	1	6	6	4	6	50	7	1890	—			
„ Желеховъ	тоже.	—	57	—	50	350	48	491	89	337	98	504	39	3	5	1	16	10	2	10	24	2	1350	—			
„ Парчевъ	тоже.	—	12	12	57	32	9	164	89	122	24	74	74	4	4	1	10	8	1	4	24	7	1510	—			
„ п. Коссовъ	Числятся.	2	10	—	38	301	1	49	50	82	76	267	75	1	2	1	6	—	—	4	12	5	303	—			
„ Парисовъ	Не числятся.	—	48	—	3	300	83	72	50	170	43	202	90	5	5	1	8	12	2	11	12	2	1313	—			
„ Мѣдзи	тоже.	—	94	—	7	2	61	888	4	887	81	2	84	2	3	1	14	18	4	8	40	5	1130	—			

Въ Сѣдлецкомъ уѣздѣ въ 1908 и 1909 г. г. учреждены вольныя пожарныя дружины въ пос. Мордахъ и деревнѣ Желишевѣ. Въ нихъ состоитъ 89 членовъ-охотниковъ. Въ пос. Мокободахъ, того-же уѣзда, имѣются заливная труба и 5 бочекъ, пріобрѣтенныя на общественныя суммы. Въ пос. Островѣ, Влодавскаго уѣзда, въ Радинѣ, въ дер. Милянѣ, Радинскаго уѣзда и пос. Мацѣвицахъ, Гарволинскаго уѣзда, учреждены вольныя пожарныя общества. Въ пос. Яновѣ, Константиновскаго уѣзда, существуетъ обозъ изъ 2 трубъ и 8 бочекъ. Владѣльцы Эльжбетовскаго свеклосахарнаго завода, Соколовскаго уѣзда, и им. Колчина, Константиновскаго уѣзда, содержатъ на свой счетъ пожарныя дружины, участвующія въ тушеніи пожаровъ, возникающихъ въ окрестныхъ селеніяхъ.

Въ мѣстахъ, гдѣ нѣтъ пожарныхъ командъ, обязанность тушить пожары лежитъ на самихъ жителяхъ, которые, на основаніи правилъ для губерній Привислинскаго края, должны имѣть при домахъ въ полной готовности пріобрѣтенныя на собственный счетъ огнегасительныя снаряды (багры, лѣстницы, бочки съ водою, тоноры и пр.) и являться съ ними на мѣсто пожара.

VI. Земская стража.

Составъ и содержаніе чиновъ земской стражи Сѣдлецкой губерніи въ 1910 г.

НАЗВАНІЯ МѢСТНОСТЕЙ.	СОСТАВЪ.					Содержаніе.	
	Штабъ-офицеровъ.	Запасныхъ офицеровъ.	Начальниковъ зем. стражи.	Подпаймейстеровъ.	Нижнихъ чиновъ.	Руб.	коп.
Городъ Сѣдлецъ	{ 1*)	3	—	1	65	{ 2700	—
У ѣ з д ы :							
Бѣльскій	—	—	1	—	41	9530	—
Венгровскій	—	—	1	—	37	8750	—
Влодавскій	—	—	1	—	42	9770	—
Гарволинскій	—	—	1	—	42	9770	—
Константиновскій	—	—	1	—	32	7850	—
Луковскій	—	—	1	—	42	9830	—
Радинскій	—	—	1	—	47	10790	—
Соколовскій	—	—	1	—	35	8450	—
Сѣдлецкій	—	—	1	—	31	7670	—
Всего по губерніи	1	3	9	1	414	99030	—

*) Штабъ-офицеръ получаетъ жалованье изъ особаго кредита въ размѣрѣ 2000 руб.

На обмундированіе земской стражи, на покупку револьверовъ, на наемъ квартиръ для стражниковъ, конюшенъ для лошадей, на освѣщеніе, отопленіе, солому, аммуничныя и фуражныя деньги израсходовано 40176 руб. 79 коп. Выдано чинамъ полиціи пособій и наградныхъ 2573 руб. 10 коп.

VI. Судебныя учрежденія.

Число судебныхъ учреждений въ губерніи въ 1910 году: Окружный судъ 1; Сѣздовъ мировыхъ судей (въ гг. Сѣдлецъ и Бѣль) 2; Мировыхъ судовъ 9.

Гминныхъ судовъ въ уѣздахъ: Сѣдлецкомъ 5, Венгровскомъ 5, Соколовскомъ 3, Луковскомъ 6, Константиновскомъ 4, Бѣльскомъ 4, Радинскомъ 4, Влодавскомъ 4 и Гарволинскомъ 5; всего 40.

VII. Преступность населенія.

Число и родъ преступленій, совершенныхъ въ Сѣдлецкой губерніи въ 1910 году, а также сословный составъ преступниковъ и ихъ возрастъ
выразились въ слѣдующихъ цифрахъ.

РОДЫ ПРЕСТУПЛЕНІЙ.	Число преступленій.		Число привлеченныхъ къ судебной отвѣстности.		ВЪ ТОМЪ ЧИСЛѢ.										ВОЗРАСТЪ ПРЕСТУПНИКОВЪ.																							
					Дворянъ потомст.		Дворянъ личн.		Почет. гражд. и купцовъ		Мѣщанъ.		Крестьянъ.		Воен. сословія		Другихъ сословія.		Ниже 17 лѣтъ.		17—20		21—25		26—30		31—40		41—50		51—60		Свыше 60 лѣтъ.					
					М.	Ж.	М.	Ж.	М.	Ж.	М.	Ж.	М.	Ж.	М.	Ж.	М.	Ж.	М.	Ж.	М.	Ж.	М.	Ж.	М.	Ж.	М.	Ж.	М.	Ж.	М.	Ж.	М.	Ж.				
					М.	Ж.	М.	Ж.	М.	Ж.	М.	Ж.	М.	Ж.	М.	Ж.	М.	Ж.	М.	Ж.	М.	Ж.	М.	Ж.	М.	Ж.	М.	Ж.	М.	Ж.	М.	Ж.	М.	Ж.	М.	Ж.	М.	Ж.
Нанесеніе обиды на словахъ и дѣйств.	875	845	218	1	—	—	—	—	—	224	38	560	151	1	—	59	29	16	2	86	19	189	47	240	70	203	58	88	16	17	6	6	—	—				
Нарушеніе полицейскихъ правилъ . . .	5120	5874	489	2	—	—	—	—	—	1725	274	3622	189	1	—	524	26	27	—	183	5	801	58	1355	137	1626	151	1296	104	518	34	68	—	—				
Нарушеніе питейнаго устава . . .	184	143	44	—	—	—	—	—	—	71	24	48	13	—	—	24	7	—	1	—	4	11	1	24	6	49	17	49	13	8	2	2	—	—				
Неповиновеніе власти . . .	196	181	23	1	—	—	—	—	—	24	4	148	17	2	—	6	2	1	—	13	1	33	4	38	4	51	9	36	4	8	1	1	—	—				
Бродяжничество . . .	108	88	26	—	—	—	—	—	—	23	9	60	16	1	—	4	1	1	—	8	2	18	8	23	8	21	6	14	2	1	—	2	—	—				
Растрата чужого имущества . . .	33	23	12	—	—	—	—	—	—	9	3	9	6	—	—	—	—	—	—	—	—	1	—	4	5	7	6	10	1	—	—	1	—	—				
Членовредительство . . .	6	11	1	—	—	—	—	—	—	6	1	5	—	—	—	—	—	—	—	1	—	—	—	—	—	1	1	4	—	—	—	—	—	—				
Упускъ арестантовъ . . .	10	10	—	—	—	—	—	—	—	—	—	10	—	—	—	—	—	—	—	—	—	—	—	—	—	—	—	—	—	—	—	—	—	—	—			
Обманъ . . .	38	32	7	—	—	—	—	—	—	14	1	15	6	—	—	—	—	—	—	—	1	4	2	8	—	6	2	10	2	3	—	—	1	—	—			
Подлогъ . . .	2	2	—	—	—	—	—	—	—	2	—	—	—	—	—	—	—	—	—	—	—	1	—	1	—	—	—	—	—	—	—	—	—	—	—	—		
Лжеприсяга . . .	7	11	1	—	—	—	—	—	—	2	—	6	1	—	—	3	—	—	—	—	—	3	—	3	1	2	—	1	—	2	—	—	—	—	—	—		
Поджогъ . . .	42	39	1	—	—	—	—	—	—	7	1	31	—	1	—	—	—	9	—	5	—	4	—	8	—	7	1	3	—	2	—	—	1	—	—	—		
Несосторожное обращеніе съ огнемъ . . .	96	88	21	—	—	—	—	—	—	22	14	58	3	—	—	8	4	7	1	3	1	4	1	16	4	25	10	20	2	10	2	3	—	—	—	—		
Укрывательство кражи . . .	11	12	2	—	—	—	—	—	—	6	2	6	—	—	—	—	—	3	—	—	—	1	1	4	—	2	1	—	—	—	—	—	—	—	—	—		
Покупка завѣдомо-краденаго . . .	36	36	4	—	—	—	—	—	—	16	2	18	2	—	—	2	—	—	—	2	—	3	—	12	1	8	2	9	—	1	1	1	—	—	—	—		
Простая кража . . .	913	851	124	—	—	—	—	—	—	204	40	616	83	—	—	31	1	35	—	75	12	165	36	207	31	256	32	86	11	19	1	8	1	—	—			
Кража со взломомъ . . .	127	105	3	—	—	—	—	—	—	20	1	82	2	—	—	3	—	2	—	13	—	26	1	26	1	24	1	13	—	1	—	—	—	—	—			
Мошеничество . . .	18	18	1	—	—	—	—	—	—	9	—	7	—	—	—	2	1	—	—	1	—	6	—	3	—	5	1	2	—	1	—	—	—	—	—	—		
Грабежъ . . .	37	65	2	—	—	—	—	—	—	1	—	59	2	4	—	1	—	1	—	7	—	23	1	15	—	13	—	5	1	1	—	—	—	—	—	—		
Присвоеніе чужой собственности . . .	71	67	14	—	—	—	—	—	—	23	2	35	9	—	—	9	3	3	—	4	—	7	1	20	4	22	5	8	3	3	1	—	—	—	—	—		
Дѣтубійство . . .	10	1	9	—	—	—	—	—	—	—	—	1	9	—	—	—	—	—	—	—	1	—	4	—	3	—	1	—	—	—	—	—	—	—	—	—	—	
Отцеубійство . . .	3	1	2	—	—	—	—	—	—	—	—	1	2	—	—	—	—	—	—	—	—	—	—	—	—	—	—	—	—	—	—	—	—	—	—	—	—	
Убійство . . .	28	36	4	—	—	—	—	—	—	8	1	28	3	—	—	—	—	4	—	4	1	9	1	8	—	4	1	3	1	3	—	—	—	—	—	—	—	
Нанесеніе ранъ . . .	224	318	7	—	—	—	—	—	—	42	3	263	3	3	—	10	1	8	—	39	—	107	1	74	—	56	4	31	1	3	1	—	—	—	—	—	—	
Отравы . . .	7	3	4	—	—	—	—	—	—	1	1	1	3	1	—	—	—	—	—	—	—	—	—	—	—	—	—	—	—	—	—	—	—	—	—	—	—	—
Нарушеніе устава о торговлѣ . . .	162	144	28	—	—	—	—	—	—	77	18	44	6	—	—	23	4	2	—	1	1	16	4	31	10	42	7	44	6	8	—	—	—	—	—	—	—	
Святотатство . . .	3	2	1	—	—	—	—	—	—	1	—	1	1	—	—	—	—	—	—	—	—	2	—	—	—	—	—	—	—	—	—	—	—	—	—	—	—	
Побѣгъ съ мѣста ссылки . . .	2	2	—	—	—	—	—	—	—	1	—	1	—	—	—	—	—	—	—	—	—	—	—	—	—	—	—	—	—	—	—	—	—	—	—	—	—	—
Нарушеніе пожарнаго устава . . .	861	1077	42	1	—	—	—	—	—	94	10	963	31	—	—	19	1	4	—	12	—	73	1	238	13	390	15	293	13	59	—	—	—	—	—	—	—	
Клевета . . .	93	57	51	—	—	—	—	—	—	5	5	43	29	—	—	9	17	—	—	—	—	12	9	23	15	17	5	9	—	1	—	—	—	—	—	—	—	
Конокрадство . . .	136	117	—	—	—	—	—	—	—	14	—	98	—	—	—	5	—	—	—	5	—	26	—	42	—	29	—	14	—	1	—	—	—	—	—	—	—	
Изнасилованіе . . .	7	7	—	—	—	—	—	—	—	—	—	6	1	—	—	—	—	—	—	—	—	—	—	—	—	—	—	—	—	—	—	—	—	—	—	—	—	—
Нарушеніе строительнаго устава . . .	186	188	20	—	—	—	—	—	—	179	14	9	6	—	—	—	—	—	—	—	—	—	—	—	—	—	—	—	—	—	—	—	—	—	—	—	—	—
Нарушеніе правилъ охоты . . .	14	16	—	—	—	—	—	—	—	5	—	11	—	—	—	—	—	—	—	—	—	—	—	—	—	—	—	—	—	—	—	—	—	—	—	—	—	—
Нарушеніе акцизнаго устава . . .	8	10	1	—	—	—	—	—	—	5	1	2	—	—	—	—	—	—	—	—	—	—	—	—	—	—	—	—	—	—	—	—	—	—	—	—	—	—
Всего по губерніи . . .	9674	10480	1162	5	—	—	—	—	—	2840	469	6867	593	15	—	753	100	123	6	465	48	1560	183	2474	315	2937	355	2113	198	705	55	103	2	—	—			

Въ частности, въ губернскомъ городѣ Сѣдлецѣ въ теченіе отчетнаго года чинами полиціи составлено протоколовъ о нарушеніи санитарныхъ правилъ и по другимъ дѣламъ— 903, въ томъ числѣ о кражахъ и грабежахъ 139, каковыя протоколы и направлены въ подлежація судебныя учрежденія. Случаевъ нарушеній обязательныхъ постановленій было 64 и дѣла сего рода разрѣшены въ административномъ порядкѣ.

Чинами Сыскаго Отдѣленія въ 1910 г. обнаружено 101 преступленій. Уличено въ нихъ 106 лицъ. Задержано за безписьменность и праздношатательство 60 лицъ.

Движеніе дѣлъ о преступленіяхъ въ судебныхъ учрежденіяхъ.

Сѣдлецкій Окружный Судъ.

О с у ж д е н о .					О п р а в д а н о .					Освобождено отъ наказанія.					Всего подеудимыхъ
Въ качествѣ первой инстанціи.			Въ качествѣ второй инстанціи въ отъѣну приговоровъ первой инстанціи.	Итого.	Въ качествѣ первой инстанціи.			Въ качествѣ второй инстанціи въ отъѣну приговоровъ первой инстанціи.	Итого.	Въ качествѣ первой инстанціи.			Въ качествѣ второй инстанціи въ отъѣну приговоровъ первой инстанціи.	Итого.	
Съ участіемъ словныхъ представителей.	Съ участіемъ присяжныхъ заседателей.	Безъ участія присяжныхъ заседателей.			Съ участіемъ словныхъ представителей.	Съ участіемъ присяжныхъ заседателей.	Безъ участія присяжныхъ заседателей.			Съ участіемъ словныхъ представителей.	Съ участіемъ присяжныхъ заседателей.	Безъ участія присяжныхъ заседателей.			
—	—	1186	—	1186	—	—	267	—	267	—	—	149	—	149	1602

I Судебно-Мировой округъ Сѣдлецкой губерніи.

Количество дѣлъ.	Общее число подсудимыхъ по дѣламъ, бывшимъ въ разсмотрѣніи въ 1910 году.		Изъ этого числа въ 1910 году было:				Изъ числа приговоренныхъ въ 1910 г. къ наказаніямъ:				
			Оправдано и освобождено отъ суда.		Обвинено.		Къ тюремному заключенію.	Къ аресту.	Къ денежнымъ взысканіямъ.		Къ выговорамъ, внушеніямъ и замѣчаніямъ.
	муж.	жен.	муж.	жен.	муж.	жен.			Обращаемыхъ въ капиталъ на устройство заключеній.	Въ пользу частныхъ лицъ, а также въдомствъ и учреждений.	
17779	23842	4135	14876	2465	8966	1670	194	2501	7431	433	77

II Судебно-Мировой округъ Сѣдлецкой губерніи.

Количество дѣлъ.	По возникшимъ въ 1910 г. дѣламъ состояло подеудимыхъ.	По окончаннымъ дѣламъ было подеудимыхъ.				Изъ числа осужденныхъ приговорено.				
		Осужденныхъ.	Оправданныхъ.	Освобождено за примиреніемъ и по другимъ причинамъ.	Всего.	Къ тюремному заключенію.	Къ аресту.	Къ денежнымъ взысканіямъ.	Къ выговору, замѣчанію или внушенію.	Къ мѣрамъ взысканія для несовершеннолѣтнихъ.
13235	18531	6659	5744	5831	18234	178	1776	4642	32	31

VIII. Тюрьмы, аресты и этапы.

Въ Сѣдлецкой губерніи двѣ тюрьмы: въ гор. Сѣдлецѣ—4 разряда, помѣщающаяся въ двухъ каменныхъ казенныхъ зданіяхъ, рассчитанная на 564 человека, и въ гор. Бѣлѣ—5 разряда, помѣщающаяся въ одномъ каменномъ казенномъ зданіи, рассчитанная на 87 чел. Средне-суточное число арестантовъ въ Сѣдлецкой тюрьмѣ въ 1910 году было 368,22 чел. а въ Бѣльской 112,7 чел.

Кромѣ тюремъ, въ уѣздныхъ городахъ губерніи нанимаются въ частныхъ домахъ, на счетъ казны, арестныя помѣщенія для подслѣдственныхъ арестантовъ и для арестуемыхъ по приговорамъ мировыхъ судей; полицейскія-же арестныя помѣщенія при магистратахъ и гминныхъ управленіяхъ содержатся на городскія и гминныя суммы.

Въ теченіе отчетнаго года арестантами Сѣдлецкой тюрьмы заработано 2573 руб. 62 коп., а Бѣльской—607 руб. 83 коп.

Въ Сѣдлецкой тюрьмѣ имѣется церковь для арестантовъ православнаго исповѣданія; въ ней во все воскресныя и праздничныя дни совершается богослуженіе; для арестантовъ же католиковъ устроена часовня.

Тюремныя лѣчебницы снабжены необходимыми принадлежностями и медикаментами. При каждой тюрьмѣ имѣется по одному врачу и фельдшеру. Въ отчетномъ году въ Сѣдлецкой тюрьмѣ умерло 30 чел., въ Бѣльской-же умершихъ не было.

На содержаніе тюремной администраціи и стражи, равно на продовольствіе, содержаніе и пересылку арестантовъ и на наемъ для нихъ помѣщеній и провожатыхъ во всехъ мѣстахъ заключенія въ губерніи въ отчетномъ году израсходовано 79647 руб. 42 коп. Содержаніе одного арестанта обошлось казнѣ: въ Сѣдлецкой тюрьмѣ 35,25 коп. въ сутки, а въ Бѣльской—28,2 коп.

По сообщенію Прокурора Сѣдлецкаго Окружнаго Суда, въ мѣстахъ заключенія губерніи содержалось: а) къ 1910 году: мужчинъ 774 и женщинъ 67; б) въ теченіе года прибыло: мужчинъ 13794, женщинъ 1996; выбыло: мужчинъ 13868, женщинъ 1988. Къ 1 Января 1911 г. осталось подъ стражей: мужчинъ 700 и женщинъ 75.

С в ѣ д ѣ н і я

о расходахъ на содержаніе тюремъ и арестовъ Сѣдлецкой губерніи за 1910 годъ изъ кредита по тюремной смѣтѣ.

І. Тюрьмы.

А) С ѣ д л е ц к а я т ю р ь м а.

Жалованье служащимъ, канцелярскіе и хозяйственные расходы	16688 р. 86 к.
расходы по церкви	50 » — »
ремонтъ зданій и содержаніе ихъ въ чистотѣ	1295 » 80 »
отопленіе и освѣщеніе	6886 » 18 »
продовольствіе арестантовъ, одежда, обувь, мытье бѣлья и постели	19844 » 18 »
лѣкарства и погребеніе умершихъ	1144 » 79 »
прочіе расходы	1471 » 88 »
Всего	47381 р. 69 к.

Б) Б ѣ л ь с к а я т ю р ь м а.

Жалованье служащимъ, канцелярскіе и хозяйственные расходы	4504 р. 58 к.
ремонтъ помѣщеній и содержаніе ихъ въ чистотѣ	494 » 40 »
отопленіе и освѣщеніе	1882 » 18 »
продовольствіе арестантовъ, одежда, обувь, мытье бѣлья и постели	4842 » 91 »
лѣкарства и погребеніе умершихъ	144 » 96 »
прочіе расходы	297 » 5 »
Всего	12166 р. 8 к.

ІІ. СОДЕРЖАНІЕ СУДЕБНЫХЪ АРЕСТОВЪ.

а) Соколовскаго 881 руб. 11 коп. б) Луковскаго 952 руб. 95 коп.; в) Гарволинскаго 1199 руб. 49 коп.; г) Венгровскаго 651 руб. 57 коп.; д) Радинскаго 984 руб. 41 коп.; е) Межирѣчскаго 903 руб. 85 коп.; ж) Влодавскаго 1145 руб. 67 коп.; з) Желеховскаго 875 руб. 80 коп. и і) Тереспольскаго 496 руб. 48 коп.

IX. Съдлецкое Губернское Попечительство о народной трезвости.

Дѣятельность Губернскаго попечительства, въ составъ котораго въ отчетномъ году входили Губернскій, Съдлецкій-городской и уѣздные комитеты въ числѣ девяти, была направлена, какъ и прежде, къ тому, чтобы дать народу возможность разумно проводить часы досуга внѣ питейныхъ заведеній, способствуя тѣмъ подъему его умственнаго и нравственнаго состоянія.

Членовъ комитетовъ было 121; почетныхъ членовъ 2; членовъ-соревнователей 316; засѣданій комитетовъ—36.

Чайныхъ и чайно-столовыхъ функционировало 9. Изъ нихъ въ собственныхъ помѣщеніяхъ 2, въ наемныхъ 6 и въ безплатномъ 1. Посѣщеній было 128947.

Собственныя помѣщенія построены: а) для Съдлецкаго народнаго дома—одно каменное зданіе съ плацемъ и надворными постройками стоимостью въ 46625 руб. Застраховано въ 24000 руб. Движимое имущество оцѣнено въ 4800 руб. Въ домѣ помѣщаются чайная, столовая, читальня, библіотека, народная аудиторія на 400 мѣсть и постоянная сцена; б) для Луковскаго народнаго дома—тоже одно каменное двухъ-этажное зданіе на участкѣ земли, оцѣненномъ въ 1800 руб. Стоимость постройки по смѣтѣ 13347 руб., застраховано-же зданіе въ 8580 руб. На оборудованіе дома внутри израсходовано 1060 р. Отдѣлы тѣ-же, что въ Съдлецкомъ домѣ. Аудиторія рассчитана на 100 мѣсть.

Библіотекъ-читалень при чайныхъ состояло 5. Посѣщеній для чтенія 4597. Народныхъ чтеній было 50.

О своей дѣятельности Попечительство, по сведеніи счетовъ операціоннаго года, печатаетъ подробный отчетъ.

X. Общественныя собранія.

Дѣятельность общественныхъ Собраній Съдлецкой губерніи, имѣющихъ цѣлью доставить своимъ членамъ и ихъ семействамъ возможность проводить свободное отъ занятій время съ удобствомъ, пріятностью и пользою, нормируется общимъ для сего рода учреждений уставомъ, утвержденнымъ Министромъ Внутреннихъ Дѣлъ 6 іюня 1890 г. Предсѣдателями въ совѣтахъ старшицъ состоятъ: въ губернскихъ городахъ—губернаторы, въ уѣздныхъ и другихъ пунктахъ—уѣздные начальники.

Общественныя собранія существуютъ въ городахъ Съдлецъ, Бѣль, Влодавъ, Луковъ и Соколовъ.

Въ Съдлецкомъ Русскомъ общественномъ собраніи въ 1910 г. было членовъ: почетный 1, дѣйствительныхъ 111. Суммы: остатка къ 1910 г. 163 руб. 29 коп., прихода 3287 руб. 4 коп., расхода 3015 руб. 13 коп., наличности къ 1911 г. 435 руб. 20 коп.

Въ Бѣльскомъ общественномъ собраніи было почетныхъ членовъ 2 и дѣйствительныхъ 26. Приходъ составлялъ 4139 руб. 95 коп., расходъ 2813 р. 39 к. Осталось къ 1 Января 1911 г. 1326 руб. 56 коп.

Во Влодавскомъ общественномъ собраніи дѣйствительныхъ членовъ было 50. Прихода 1950 руб., расхода 1820 руб.

Въ Луковскомъ общественномъ собраніи членовъ было 38. Приходъ составлялъ 1238 руб. 3 коп., расходъ 971 руб. 23 коп.; въ остаткѣ 266 р. 80 к.

Соколовское общественное собраніе. Открыто 1 Ноября 1909 г. Членовъ 57. Прихода 1580 руб., расхода 1525 руб.

XI. Союзы и общества.

1) Монархическій союзъ русскаго народа Съдлецкой губерніи. Союзъ основанъ 24 Октября 1905 г. Дѣйствіе устава союза распространяется на все мѣстности губерніи съ русскимъ населеніемъ. Дѣла рѣшаются общимъ собраніемъ и правленіемъ, которое состоитъ изъ предсѣдателя и 9 членовъ, избираемыхъ на одинъ годъ. Союзомъ учреждена касса взаимопомощи членовъ.

2) Вѣльское русское общество. Основано въ 1907 г. и имѣетъ цѣлью объединеніе русскихъ жителей Вѣльского уѣзда для взаимопомощи на почвѣ благотворительности, причѣмъ общество руководствуется основнымъ христіанскимъ началомъ—любовью къ ближнему, а также преданностью родной Вѣрѣ, Государю и Отечеству. Прихода, вмѣстѣ съ остаткомъ 1909 г., было 984 руб. 5 коп., расхода 787 руб. 91 коп. и состоитъ въ остаткѣ 196 руб. 14 коп. Кромѣ выдачи бѣднымъ людямъ пособій общество заботилось также о поддержаніи мѣстнаго любительскаго Соборнаго хора, о приисканіи нуждающемуся населенію платнаго труда и службы, а также оказывало ему бесплатную медицинскую помощь и давало бесплатные-же юридическіе совѣты.

3) Константиновскій отдѣлъ союза русскаго народа. Открытъ въ Іюлѣ 1908 г. Членовъ 252. Средствъ 62 руб. 75 коп. Имѣются собственныя сельско-хозяйственныя машины. Отдѣломъ открыты: Константиновское христіанское ссудо-сберегательное товарищество и Константиновское общество сельскаго хозяйства.

4) Русское патріотическое общество Холмщины и Подляшья. Правленіе въ г. Сѣдлецѣ. Открыло дѣйствія 14 Марта 1910 г. Своею цѣлью общество поставило, независимо отъ исключительныхъ взглядовъ и интересовъ какихъ либо политическихъ партій, выяснять и разрабатывать вопросы, касающіеся удовлетворенія матеріальныхъ, культурныхъ и правовыхъ нуждъ православнаго населенія Холмщины и Подляшья и содѣйствовать члену Государственной Думы отъ этого населенія въ его трудахъ по означеннымъ вопросамъ, а всѣмъ своимъ членамъ—въ удовлетвореніи этихъ нуждъ и въ развитіи дѣятельной и просвѣщенной любви къ отечеству и русской народности.

Дѣятельность свою общество направило прежде всего на организацію отдѣловъ на мѣстахъ и на выясненіе главныхъ нуждъ кореннаго русскаго крестьянскаго земледѣльческаго населенія. Изученіе этихъ нуждъ выяснило необходимость введенія въ хозяйство искусственнаго удобренія, усовершенствованныхъ орудій обработки земли и сѣва, улучшенія сѣмянъ, учрежденія сельско-хозяйственныхъ складовъ и прокатныхъ для машинъ пунктовъ, учрежденій мелкаго кредита, кустарнаго ткацкаго промысла и потребительныхъ лавокъ. На мѣстахъ образованы 4 отдѣла: Саввинскій, Холмскаго уѣзда, Люблинской губерніи, Угнинскій и Гольскій во Влодавскомъ уѣздѣ и Вѣльскій въ Вѣльскомъ уѣздѣ, Сѣдлецкой губерніи, при общемъ числѣ членовъ въ 175 человекъ. Для ознакомленія съ результатами улучшенныхъ способовъ обработки земли, употребленія искусственныхъ удобреній и новыхъ сѣмянъ устроено въ имѣніи члена общества Н. З. Манюкина Мосцибродахъ на отведенныхъ бесплатно 1½ десятинахъ земли опытное поле, которымъ завѣдуетъ членъ общества капитанъ въ отставкѣ Б. И. Михайловъ. Сдѣланъ починъ къ образованію въ Саввинскомъ и Угнинскомъ отдѣлахъ прокатныхъ станцій земледѣльческихъ орудій; приобрѣтены земледѣльческія орудія, искусственныя удобренія, книги по изученію кустарнаго ткачества, разныхъ отраслей сельскаго хозяйства, мелкаго кредита и потребительныхъ обществъ. Для развитія кустарнаго промысла ткачества открыта въ Сѣдлецѣ учебно-показательная ткацкая мастерская съ кройкой и шитьемъ и съ преподаваніемъ ариметики и черченія для кройки. По просьбѣ общества Главное Управленіе Землеустройства и Земледѣлія командировало для изученія ткацкаго дѣла въ Подляшья спеціалиста по ткачеству С. Н. Романенко, результатомъ чего было разрѣшеніе Главнымъ Управленіемъ устройства учебно-показательныхъ ткацкихъ кустарныхъ мастерскихъ въ селѣ Голѣ, Влодавскаго уѣзда, и въ деревнѣ Высокихъ-Путиновицахъ, Грубешовскаго уѣзда, съ ассигнованіемъ средствъ на оборудованіе мастерскихъ и склада и на содержаніе двухъ инструкторшъ. Положено начало къ образованію дружины юныхъ развѣдчиковъ при 70 пѣхотномъ Рязскомъ полку.

5) Радинское общество любителей сценическаго искусства и музыки. Основано въ 1908 г.

6) Радинскій отдѣлъ общества польской культуры, съ цѣлью распространенія этой культуры посредствомъ устройства библіотекъ и публичныхъ чтеній. Открытъ въ 1908 г.

7—15) 9 отдѣловъ общества соединенныхъ земледѣльцевъ въ Луковскомъ и другихъ уѣздахъ.

16) Сѣдлецкій отдѣлъ общества польской культуры. Уставъ зарегистрированъ въ 1907 г.

17) Гарволинскій отдѣлъ общества польской культуры.

18) Отдѣлъ общества польской культуры въ п. Рыкахъ, того-же уѣзда.

19) Взаимно-вспомогательное общество фельдшеровъ, фельдшерицъ и акушеровъ Сѣдлецкой губернии. Открыто въ г. Сѣдлецѣ въ 1908 г.

20—34) Отдѣлъ католическаго союза, имѣющаго цѣлю единеніе польскихъ католиковъ, въ видахъ основанія на ученіи Христа всѣхъ проявленій національной жизни въ области религіи, общественной культуры и экономіи: а) въ Венгровскомъ уѣздѣ-въ г. Венгровѣ, пос. Ливѣ и Мѣдзѣ и д.д. Каменнѣ, Простынѣ, Старой-Веси, Сточкѣ, Садовно и Вышковѣ; б) въ Гарволинскомъ уѣздѣ-въ пос. Рыкахъ и д. Маціовицахъ; в) въ Луковскомъ уѣздѣ-въ д.д. Вильчискѣ, Войцѣшковѣ и Волѣ-Гуловокой; г) въ Сѣдлецкомъ уѣздѣ-въ д. Доманицѣ.

35) Отдѣлъ профессиональнаго общества рабочихъ сахарныхъ заводовъ Царства Польскаго въ ус. Эльжбетовѣ, Соколовскаго уѣзда.

36—40) Въ г. Сѣдлецѣ: а) Общество садовниковъ; б) Общество равноправія польскихъ женщинъ; в) Общество отечествовѣдѣнія; г) Общества эсперантистовъ въ г.г. Сѣдлецѣ и Луковѣ.

41) Бѣльское драматическо-музыкальное общество. Открыто въ 1908 г.

42) Общество помощи бѣднымъ евреямъ г. Соколова.

43) Сѣдлецкое еврейское музыкально-литературное общество.

44) Сѣдлецкое общество велосипедистовъ.

45) Луковское общество правильной охоты.

46—47) Сѣдлецкое благотворительное общество помощи въ несчастныхъ случаяхъ, съ отдѣломъ въ г. Луковѣ.

48) Отдѣлъ Россійскаго общества винокуренныхъ заводчиковъ. Правленіе отдѣла въ г. Сѣдлецѣ.

49) Межирѣцкое общество поощренія библіотекъ и читалень.

50—51) Общества школьной помощи частному училищу Радлинскаго въ г. Сѣдлецѣ и торговой школѣ Скупъ въ г. Луковѣ.

52—53) Общество друзей молодежи, посѣщающихъ женскія учебныя заведенія Барцевской и Зембржуской въ г. Сѣдлецѣ.

54—57) Отдѣлы общества занимающихся по винокуренію въ Царствѣ Польскомъ: Возницкій въ Грушевѣ, Бѣльскій въ Воронцѣ, Влодавскій въ Рожанкѣ, Радлинскій въ Миляновѣ.

58) Общество садовъ для работниковъ (сады въ г. Сѣдлецѣ).

59—60) Сѣдлецкій отдѣлъ во имя Св. Станислава-Мученика общества мірянъ Св. Викентія изъ Паули для вспомошествованія нищихъ и больныхъ; тоже-подъ названіемъ „Непорочнаго Зачатія Пресвятой Богородицы“.

61—90) 30 библіотекъ-читалень, открытыхъ польскими обществами, сельско-хозяйственными кружками и учредительнымъ комитетомъ католическаго союза.

91) Луковское благотворительное общество „Помощь бѣднымъ“. Зарегистрировано въ 1910 году.

92) Бѣльское Русское общество любителей сценическаго искусства и музыки.

93) Музыкально-вокальный кружокъ при Сѣдлецкомъ Русскомъ собраніи.

94) Польскій учительскій союзъ. Отдѣлъ въ г. Сѣдлецѣ.

VII. Народное здравіе.

I. Врачебно-медицинскій персоналъ и аптеки.

Завѣдываніе медицинскою частью въ губерніи сосредоточено во Врачебномъ отдѣленіи Сѣдлецкаго Губернскаго Правленія, состоящемъ изъ Медицинскаго инспектора, Фармацевтическаго ассесора, секретаря и 2-хъ врачей, входящихъ въ составъ Совѣщательнаго Присутствія.

Лицъ медицинскаго вѣдомства въ губерніи въ отчетному году числилось 232, а именно: состоящихъ на службѣ врачей 27, фармацевтъ 1, фельдшеровъ 24, экономическій фельдшеръ 1, городскихъ повивальныхъ бабокъ 5; вольнопрактикующихъ врачей 31, фельдшеровъ 86, повивальныхъ бабокъ 44, зубныхъ врачей 7 и dentистовъ 6.

По городамъ и уѣздамъ медицинскій и фармацевтическій персоналъ гражданскаго вѣдомства распредѣляется слѣдующимъ образомъ:

Наименованія городовъ и уѣздовъ.	Врачей.		Фельдшеровъ.		Акушеровъ и повивальныхъ бабокъ.	Зубныхъ врачей.	Дентистовъ.	Фармацевтовъ.
	муж.	жен.	муж.	жен.				
Губернскій гор. Сѣдлецъ	10	1	14	—	15	2	2	13
Сѣдлецкій уѣздъ	—	—	2	—	—	—	—	2
Гор. Бѣла	6	—	5	—	5	2	—	5
Бѣльскій уѣздъ	2	—	7	—	1	—	—	5
Гор. Венгровъ	3	—	3	—	2	1	—	1
Венгровскій уѣздъ	—	—	9	—	—	—	—	3
Гор. Влодава	3	—	3	—	2	—	1	2
Влодавскій уѣздъ	4	—	11	—	1	—	—	6
Гор. Гарволинъ	2	—	4	—	2	—	1	1
Гарволинскій уѣздъ	4	—	19	—	3	—	—	9
Константиновскій уѣздъ	4	—	4	—	2	—	—	5
Гор. Луковъ	4	—	5	—	3	—	1	3
Луковскій уѣздъ	3	—	6	—	—	—	—	4
Гор. Радинъ	4	—	3	—	2	—	1	4
Радинскій уѣздъ	4	—	9	—	6	2	—	7
Гор. Соколовъ	3	—	2	—	2	—	—	3
Соколовскій уѣздъ	1	—	5	—	3	—	—	2
Всего	57	1	111	—	49	7	6	75

Распредѣленіе общаго состава по роду службы:

	Врачей.	Фельдшеровъ.	Повивальныхъ бабокъ.
При Врачебномъ отдѣленіи	1	—	—
Уѣздныхъ	9	9	—
Городскихъ	7	2	5
Фабричныхъ	—	1	—
Тюремныхъ	совм.	1	—
Желѣзно-дорожныхъ	3	7	—
Больничныхъ	7	4	—
Экономическихъ	—	1	—
Вольнопрактикующихъ	31	86	44
Всего	58	111	49

Расходъ на медицинскую часть въ губерніи за 1910 годъ.

НАИМЕНОВАНИЕ РАСХОДОВЪ.	ИЗЪ С У М М Ъ.									
	Правительственныхъ.		Совѣтовъ обществен. приравнѣнн.		Городовъ.		Частныхъ обществъ и лицъ.		Всего.	
	Руб.	Коп.	Руб.	Коп.	Руб.	Коп.	Руб.	Коп.		
Содержаніе лечебныхъ заведеній безъ расходовъ на медицинскій и фармацевтическій персоналъ и безплатную выдачу лекарствъ	1051	87	40420	85½	2250	—	1783	75½	45506	48
Содержаніе врачей	6435	—	4400	—	2155	—	1357	20	14347	20
Содержаніе фельдшерскаго и акушерскаго персонала	1225	—	1992	—	591	—	300	—	4108	—
Содержаніе фармацевтовъ	150	—	300	—	—	—	—	—	450	—
Безплатная выдача лекарствъ	—	—	—	—	—	—	979	58	979	58
Расходы на оспопрививаніе	150	—	—	—	56	15	677	61	883	76
Оздоровленіе населенныхъ мѣстъ	—	—	—	—	106	—	42	22	148	22
Прочіе расходы	985	—	—	—	156	30	193	63½	1334	33½
Всего	9996	87	47112	85½	5314	45	5334	—	67758	17½

Всѣхъ аптекъ было 47 и складовъ аптечныхъ матеріаловъ 28, а именно:

	Аптекъ.	Аптечныхъ складовъ.
въ гор. Сѣдлецѣ	2	7
» Бѣльскомъ уѣздѣ	7	2
» Венгровскомъ	4	2
» Влодавскомъ	6	5
» Гарволинскомъ	9	4
» Константиновскомъ	4	1
» Луковскомъ	5	3
» Радинскомъ	5	3
» Соколовскомъ	3	1
» Сѣдлецкомъ	2	—

Въ томъ числѣ аптекъ нормальныхъ 26 и сельскихъ 21. При аптекахъ состояли 37 провизоровъ, 24 аптекарскихъ помощниковъ и 18 аптекарскихъ учениковъ.

Изъ аптекъ Сѣдлецкой губерніи лѣкарства были отпущены по 148158 репентамъ и дубликатамъ. По репентамъ врачей отпущено на 66837 руб. 29 коп. и по ручной продажѣ на 44786 руб. 58 коп., всего на 111623 руб. 87 коп.

II. Врачебная помощь.

Врачебная помощь въ отчетномъ году была подана 100575 лицамъ. Умерло: въ больницахъ 359 чел. и пользовавшихся у практикующихъ врачей 3746 чел., а всего 4105 чел.

По судебно-медицинской части врачами въ отчетномъ году было произведено 113 вскрытій мертвыхъ тѣлъ, 938 освидѣтельствований разныхъ лицъ, по требованіямъ судебныхъ учреждений, и 87 освидѣтельствований и изслѣдованій предметовъ и вещей, присылаемыхъ лицами судебного и административнаго вѣдомствъ во Врачебное отдѣленіе.

По медико-полицейской части врачами были осмотрѣны 1072 торг.-промышл. заведеній и за отступленіе отъ правилъ составлено 267 протоколовъ, съ привлеченіемъ виновныхъ къ отвѣтственности по ст. 115 уст. о нак.; общая сумма наложенныхъ на нихъ денежныхъ штрафовъ составляла 717 руб.; въ другихъ случаяхъ виновные присуждались къ аресту, который въ общей сложности составлялъ 275 дней; въ 52 случаяхъ подсудимые были судомъ оправданы.

При санитарныхъ осмотрахъ въ отчетномъ году было составлено 1462 протоколовъ для привлеченія виновныхъ по ст. ст. 55 и 102 уст. о нак.; общая сумма денежныхъ штрафовъ составляла 3840 руб.; арестовъ было 831 дней; оправдательныхъ приговоровъ было 192.

Въ находящихся во всѣхъ городахъ губерніи врачебно-полицейскихъ комитетахъ въ отчетномъ году подвергались осмотру врачей по два раза въ недѣлю 47 зарегистрированныхъ проститутокъ, одновременно 51 женщинъ, подозрѣваемымъ въ тайной проституціи, 6 женщинъ въ мѣстахъ заключенія и 10 рабочихъ на фабрикахъ и заводахъ. При этихъ осмотрахъ обнаружено зараженныхъ сифилисомъ и венерическими болѣзнями 3 мужчинъ и 41 женщинъ. Всѣ они немедленно были отправлены въ больницы на излѣченіе.

Предохранительная оспа въ отчетномъ году была привита врачами и фельдшерами—подъ наблюдениемъ врачей—25003 лицамъ. Сравнительно съ 1909 годомъ число прививокъ увеличилось на 1700.

III. Заразительныя, эпидемическія и паразитарныя болѣзни.

Въ отчетномъ году въ губерніи наблюдались слѣдующія заразительныя болѣзни, причемъ принявшія характеръ эпидемій находились подъ наблюдениемъ уѣздныхъ и городскихъ врачей:

- 1) Оспа. Общее число больныхъ 502 чел.; умерло 88. Максимальная цифра больныхъ падаетъ на Влодавскій уѣздъ, гдѣ заболѣло 250 чел. и умерло 31.
- 2) Скарлатина. Была эпидемической во всѣхъ уѣздахъ, кромѣ Влодавскаго, Радинскаго и Сѣдлецкаго. Въ Венгровскомъ уѣздѣ заболѣло 275 чел. и умерло 90.
- 3) Дифтеритъ. Общее число больныхъ 666 чел.; умерло 123.
- 4) Корь. Больныхъ зарегистрировано 880; умерло 93.
- 5) Коклюшъ. Больныхъ 1012 чел.; умерло 11.
- 6) Гриппъ (инфлюэнца). Больныхъ 319 чел.; умерло 10.
- 7) Тифъ. Брюшнымъ заболѣло 603 чел.; умерло 75; сыпнымъ—219 чел.; умерло 40; неопредѣленнымъ—59 чел.; умеръ 1.
- 8) Кровавый поносъ (дизентерія). Общее число заболѣвшихъ—387 чел.; умерло 45.
- 9) Эпидемическій гастроэнтеритъ. Больныхъ было 999 чел.; умерло 58.
- 10) Холера туземная. Заболѣло 230 чел.; умерло 24.
- 11) Заушница эпидемическая. Больныхъ 208 чел.; умершихъ не было.
- 12) Рожа: больныхъ 466 чел.; умерло 4.
- 13) Трахома. Больныхъ было 387 чел.; въ больницахъ пользовалось 11 чел.
- 14) Гнилостное и гнойное зараженіе крови. Больныхъ было 246 чел.; умерло 28.
- 15) Сибирская язва на людяхъ: наблюдалось 12 случаевъ. Умершихъ не было.
- 16) Сифилисъ и венерическія болѣзни. Больныхъ было 951 чел.; въ больницахъ пользовалось—142 чел.
- 17) Крупозное воспаленіе легкихъ. Больныхъ 2428 чел.; умерло 164.
- 18) Бугорчатка (легочная чахотка) встрѣчалась повсемѣстно. Больныхъ 2025 чел.; умерло 256.

Эндемическими болѣзнями въ отчетномъ году болѣло: перемежающеюся лихорадкой и болотною кахексией, которыя наблюдались во всѣхъ уѣздахъ,—890 чел.; другими различными болѣзнями—1372 чел.

Паразитарными болѣзнями болѣло: кишечными глистами 1154 чел., чесоткою 2420, паршею 142, эхинококкомъ 1.

IV. Насильственные и случайныя смерти.

Число и родъ насильственныхъ и случайныхъ смертей въ городахъ и уѣздахъ губерніи въ 1910 году указываетъ нижеслѣдующая вѣдомость.

В Ъ Д О М О С Т Ъ

О НАСИЛЬСТВЕННЫХЪ И СЛУЧАЙНЫХЪ СМЕРТЯХЪ ВЪ СЪДЛЕЦКОЙ ГУБЕРНИИ ВЪ 1910 ГОДУ.

НАИМЕНОВАНИЯ ГО- РДОВЪ И УЪЗДОВЪ.	Л И Ц А , У М Е Р Ш И Я Н А С И Л Ъ С Т В Е Н Н Ы М Ъ И С Л У Ч А Й Н Ы М Ъ О Б Р А З О М Ъ .																																						
	Число смерто- убійствъ.			Жертвы смертоубійства.						Скоропостижно умершіе.								Найдено мерт. тѣль.		Жертвы случайной смерти.												Всего умерло отъ на- силій и случайностей.							
	Дѣтоубійствъ по- рожденныхъ.	Смертоубійствъ.	Итого.	Дѣто- убійства.		Смерто- убійства.		Итого.		Самоубійства.		Отъ болѣз- ней.		Отъ пиян- ства.		Отъ незавѣст- ныхъ причинъ.		Итого.		М. Ж.		Убито молніей.		Здавлено и у- пало съ высоты.		Умерло отъ угара.		Замерз- ло.		Утонуло.				Умерло отъ др. случайностей.		Итого умерло отъ случайныхъ случайностей.			
				М.	Ж.	М.	Ж.	М.	Ж.	М.	Ж.	М.	Ж.	М.	Ж.	М.	Ж.	М.	Ж.	М.	Ж.	М.	Ж.	М.	Ж.	М.	Ж.	М.	Ж.	М.	Ж.			М.	Ж.	М.	Ж.		
Губ. гор. Съдлецъ	—	1	1	—	—	1	—	1	—	1	—	4	—	1	—	—	—	5	—	—	—	—	—	—	—	—	—	—	—	—	—	—	—	—	—	11	1		
Съдлецкій уѣздъ	1	1	2	1	—	1	—	2	—	2	—	4	2	1	—	1	1	6	3	—	—	1	—	1	—	—	—	—	—	—	—	2	—	2	1	4	1	11	3
Городъ Бѣла	1	3	4	1	—	3	—	4	—	3	—	—	—	—	—	—	—	—	—	—	—	—	—	—	—	—	—	—	—	—	—	—	—	—	—	7	—		
„ Тересполь	—	—	—	—	—	—	—	—	—	—	—	—	—	—	—	—	—	—	—	—	—	—	—	—	—	—	—	—	—	—	—	—	—	—	—	—	—		
Бѣльскій уѣздъ	—	5	5	—	—	5	—	5	—	—	1	3	—	—	—	1	—	4	—	1	—	—	—	4	—	—	—	—	—	3	—	5	—	12	—	22	1		
Городъ Венгровъ	—	1	1	—	—	1	—	1	—	—	—	—	—	—	—	—	—	—	—	—	—	—	—	—	—	—	—	—	—	—	—	—	—	1	—				
Венгровскій уѣздъ	—	2	2	—	—	2	—	2	—	—	1	2	2	—	—	5	—	7	2	1	—	1	—	2	1	—	—	—	—	8	—	5	1	16	2	26	5		
Городъ Влодава	—	—	—	—	—	—	—	—	—	—	—	—	—	—	—	—	—	—	—	—	—	—	—	—	—	—	—	—	—	—	—	1	—	1	—	—	—		
„ Парчевъ	—	—	—	—	—	—	—	—	—	—	—	—	—	—	—	—	—	—	—	—	—	—	—	—	—	—	—	—	—	—	—	—	—	—	—	—	—		
Влодавскій уѣздъ	1	2	3	—	1	2	—	2	1	4	—	5	—	—	—	2	—	7	—	2	—	—	—	1	—	—	—	8	3	1	1	10	5	25	6				
Городъ Гарволинъ	—	—	—	—	—	—	—	—	—	—	—	—	—	—	—	—	—	—	—	—	—	—	—	—	—	—	—	—	—	—	—	—	—	—	—	—	—		
„ Желеховъ	—	—	—	—	—	—	—	—	—	—	—	—	—	—	—	—	—	—	—	—	—	—	—	—	—	—	—	—	—	—	—	—	—	—	—	—	—		
Гарволинскій уѣздъ	2	7	9	—	2	6	1	6	3	2	—	2	1	—	—	1	—	3	1	3	1	1	—	7	1	—	—	—	—	10	2	9	3	27	6	41	11		
Константиновскій уѣздъ	—	2	2	—	—	2	—	2	—	—	—	4	4	—	—	2	—	6	4	—	1	—	—	2	—	—	—	—	—	5	—	—	1	7	1	15	6		
Городъ Луковъ	—	—	—	—	—	—	—	—	—	—	—	1	—	—	—	1	—	2	—	—	—	—	—	—	—	—	—	1	—	—	—	1	1	1	3	1	—		
Луковскій уѣздъ	3	5	8	2	1	5	—	7	1	—	—	2	—	1	—	1	—	4	—	2	—	1	1	1	—	—	—	4	2	3	2	9	5	22	6				
Городъ Радинъ	—	—	—	—	—	—	—	—	—	—	—	—	—	—	—	—	—	—	—	—	—	—	—	—	—	—	—	—	—	—	—	—	—	—	—	—	—		
„ Межирѣчье	—	—	—	—	—	—	—	—	—	—	—	—	—	—	—	—	—	—	—	—	—	—	—	—	—	—	—	—	—	—	—	—	—	—	—	—	—		
Радинскій уѣздъ	—	3	3	—	—	3	—	3	—	4	—	—	—	—	—	2	—	2	—	—	—	2	—	3	—	2	—	—	—	1	1	5	2	13	3	22	3		
Городъ Соколовъ	—	—	—	—	—	—	—	—	—	—	—	—	—	—	—	—	—	—	—	—	—	—	—	—	—	—	—	—	—	—	—	—	—	—	—	—	—		
Соколовскій уѣздъ	—	3	3	—	—	3	—	3	—	—	1	3	—	—	—	—	—	3	—	1	1	1	—	2	—	—	—	—	—	4	—	2	2	9	2	16	4		
Итого:																																							
Въ городахъ	1	5	6	1	—	5	—	6	—	4	1	5	—	1	—	7	—	7	—	—	—	—	—	1	—	—	—	—	—	—	—	—	—	—	—	—	—	—	—
Въ посадахъ и гминахъ	7	30	37	3	4	29	1	32	5	12	3	25	9	2	—	15	1	42	10	10	3	7	2	23	2	—	—	—	—	1	42	3	17	31	12	105	4	201	5
ВСЕГО	8	35	43	4	4	34	1	38	5	16	4	30	9	3	—	16	1	49	10	10	3	7	2	24	2	—	—	1	45	8	33	15	111	28	224	50			

V. Общество врачей Сѣдлецкой губерніи.

Открыто 26 Апрѣля 1908 года въ городѣ Сѣдлецѣ. Въ 1910 году въ обществѣ состояло членовъ: почетный 1, дѣйствительныхъ 58 и корреспондентъ 1.

Засѣданій было 10; сообщеній 19. Доходъ общества составлялъ 435 руб. 35 коп., расходъ 549 руб. 19 коп.

Vi. Санитарно - исполнительныя комиссіи.

Въ виду возможности появленія холерной эпидеміи, въ Сѣдлецкой губерніи, кромѣ общихъ санитарныхъ мѣръ, изложенныхъ въ изданномъ по сему предмету Сѣдлецкимъ Губернаторомъ 20 Марта 1908 года обязательномъ постановленіи для городовъ о порядкѣ содержанія въ чистотѣ площадей, домовъ, дворовъ и колодцевъ, были предприняты еще слѣдующія мѣры:

а) возобновлены въ 1908 г. уѣздныя, городскія, посадскія и гминныя санитарныя комиссіи продолжали свои дѣйствія;

б) въ городахъ и болѣе населенныхъ посадахъ и деревняхъ были намѣчены изоляціонные дома и дома для помѣщенія холерныхъ больныхъ;

в) приведено въ извѣстность число врачей и фельдшеровъ въ губерніи, изъявившихъ свое желаніе участвовать въ борьбѣ съ холерой;

г) намѣчены летучіе санитарные отряды: въ г. Сѣдлецѣ одинъ и на каждый уѣздъ три; образованы кадры санитаровъ;

д) выписаны и распространены среди населенія путемъ бесплатной раздачи популярныя брошюры о холерѣ;

е) усиленъ надзоръ за прїѣзжими изъ неблагополучныхъ по холерѣ мѣстностей;

ж) приведены въ извѣстность мѣстныя средства на расходы по борьбѣ съ холерою, коихъ имѣлось 137833 руб. 63¹/₂ коп.

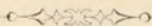

VIII.

Общественное призрѣніе.

Въ вѣдѣніи Сѣдлецкаго Губернскаго Совѣта общественнаго призрѣнія въ 1910 году состояли слѣдующія благотворительныя заведенія.

I. Больницы.

Въ губ. гор. Сѣдлецъ— Маріинская	40 кроватей.
» еврейская	20 »
въ уѣзд. гор. Бѣль—св. Маріи-Магдалины	33 »
» Луковъ—св. Ѡаддея	20 »
» Радинъ—св. Георгія	20 »
въ пос. Мацѣвицахъ, Гарволинскаго уѣзда, св. Констанціи	10 »
въ селеніи Вырозембахъ, Соколовскаго уѣзда, св. Ѡаддея	16 »
въ гор. Межирѣчьѣ, Радинскаго уѣзда, еврейская	14 »
въ сел. Миляновѣ, Радинскаго уѣзда, частная	10 »
Итого	183 кроватей.

Въ случаѣ признанной надобности, въ каждой изъ этихъ больницъ (кроме Миляновской) можно помѣстить еще 10 или болѣе кроватей.

Все больницы помѣщаются въ собственныхъ зданіяхъ, причемъ лучшимъ благоустройствомъ отличаются больницы: Пресв. Дѣвы Маріи въ гор. Сѣдлецѣ, св. Ѡаддея въ гор. Луковѣ и св. Констанціи въ пос. Мацѣвицахъ.

При каждой больницѣ состоитъ по врачу и фельдшеру, а въ Сѣдлецкой—Маріинской, Бѣльской и Радинской, кроме того, по одному сверхштатному врачу. Для ухода-же за больными при 4-хъ больницахъ находятся 12 сестеръ милосердія, а именно: при Бѣльской 2, Радинской 2, Луковской 5 и Мацѣвицкой 3.

Сестры, находящіяся въ Бѣльской и Радинской больницахъ, принадлежатъ къ Варшавской общинѣ св. Елисаветы (Краснаго Креста), а въ Луковской и Мацѣвицкой больницахъ—къ Варшавской римско-католической общинѣ св. Казимира. Кроме ухода за больными сестры завѣдываютъ больничнымъ хозяйствомъ. За каждую изъ сестеръ милосердія Елисаветинской общины больницы обязаны вносить Варшавскому Окружному Управленію Краснаго Креста по 318 руб. въ годъ. Сестры эти въ больницахъ пользуются бесплатными: квартирой, отопленіемъ освѣщеніемъ и прислугой. Сестры-же милосердія общины св. Казимира, при готовой квартирѣ, съ отопленіемъ, освѣщеніемъ и прислугой, получаютъ отъ больницы продовольствіе и жалованье—по 90 руб. въ годъ.

Движеніе больныхъ по больницамъ выражается въ слѣдующей таблицѣ:

Наименованія больницъ.	Остава-лось на ли-цо къ 1 Января 1910 г.		Въ теченіе 1910 года:						Осталось къ 1 Января 1911 го-да.		Дѣйствительное число сутокъ, проведенныхъ больными въ больницѣ.	Среднее число больныхъ въ сутки.	Средняя смертность, т. е. 1 умеръ на:	Среднее время пребы-ванія одного больного въ больницѣ.
			Поступи-ло.		Выздоро-вѣло.		Умерло.							
	м.	ж.	м.	ж.	м.	ж.	м.	ж.	м.	ж.				
Сѣдлецкая—Маріинская	25	20	581	409	529	386	38	20	39	23	19644	54	18	19
Сѣдлецкая—еврейская	6	9	189	154	171	149	17	8	7	6	3859	11	7	10
Бѣльская—Св. Маріи-Магдалины	21	14	396	222	358	203	37	18	22	15	14039	39	25	21
Луковская—Св. Ѳаддея	28	16	675	370	634	356	45	20	24	10	13714	38	16	13
Радинская—Св. Георгія	22	5	174	139	159	121	23	13	14	10	9598	26	10	22
Маѣвѣицкая—Св. Констанціи	11	8	220	153	183	136	37	11	11	14	7478	21	9	18
Межирѣцкая—еврейская	5	1	76	31	74	29	2	—	5	3	2040	6	59	17
Итого	118	73	2311	1478	2108	1380	199	90	122	81	70372	195	20	17

Приходъ и расходъ денежныхъ суммъ всѣхъ больницъ (кроме Милянвской) въ 1910 году.

П р и х о д ъ.

а) осталось къ 1-му Января 1910 года	16814 р. 40 к.
б) поступило въ 1910 году	62741 « 39 «
Всего	79555 р. 79 к.

Расхода было 53737 р. 52 к.

Годовое содержаніе одного больного обходилось дороже въ Сѣдлецкой Маріинской больницѣ, гдѣ оно составляло 355 руб. 5 коп., дешевле-же—въ Радинской больницѣ, именно—167 руб. 80 коп.

За пользованіе и содержаніе въ больницахъ губерніи гражданскихъ лицъ въ отчетномъ году взималось по 40 коп. въ сутки съ каждаго лица, въ Сѣдлецкихъ-же Маріинской и еврейской, Бѣльской, Луковской, Маѣвѣицкой и Радинской больницахъ по 50 к. въ сутки съ пользовавшихся въ общихъ палатахъ и по 1 руб. и 1 руб. 50 коп. (Сѣдлецкая-Маріинская)—въ отдѣльныхъ. За погребеніе неимущихъ умершихъ во всѣхъ больницахъ уплачивалось по 2 руб. 40 коп., въ Сѣдлецкой-же Маріинской по 4 р. 50 к. Плата за содержаніе и лѣченіе нижнихъ воинскихъ чиновъ, ихъ семействъ и арестантовъ, согласно утвержденной Главнымъ Управленіемъ по дѣламъ мѣстнаго хозяйства такса, составляла 64½ коп. въ сутки за каждое лицо, включая расходъ на медикаменты; за погребеніе—3 руб. 24 коп.; за постановку креста на могилѣ нижняго воинскаго чина —5 руб. 17 коп.

О капиталахъ больницъ.

НАИМЕНОВАНИ БОЛЬНИЦЪ.	Въ Варшавской Конторѣ Гос. Банка.		Въ сберег. каскѣ при Сѣдлецк. Губ. Казн.		Въ кассахъ заведеній и другихъ кассахъ.		Въ ипотечномъ обезпеченіи.		Всего.	
	РУБ.	КОП.	РУБ.	КОП.	РУБ.	КОП.	РУБ.	КОП.	РУБ.	КОП.
Сѣдлецкая—Маріинская	11050	—	2066	4	2667	34	4500	—	20283	38
Сѣдлецкая—еврейская	900	—	1201	75	1173	86	2100	—	5375	61
Бѣльская Св. Маріи-Магдалины	90350	—	9094	13	8645	43	6000	—	114089	56
Луковская Св. Ѳаддея	16250	—	236	97	888	69½	—	—	17375	66½
Радинская Св. Георгія	20000	—	335	97	3917	8	300	—	24553	5
Маѣвѣицкая Св. Констанціи	32400	—	400	48	2	45	—	—	32802	93
Межирѣцкая—еврейская	5100	—	413	23	293	37	—	—	5806	60
Милянвская—частная	—	—	—	—	—	—	23866	93	23866	93
Всего	176050	—	13748	57	17588	22½	36766	93	244153	72½

II. Дома призрѣнія калѣкъ и старцевъ.

Въ отчетномъ году въ вѣдѣніи Совѣта состояло 3 дома призрѣнія, а именно: въ городахъ Сѣдлецѣ, Желеховѣ и Межирѣччѣ.

Движеніе призрѣваемыхъ было слѣдующее:

НАИМЕНОВАНІЯ ДОВОМЪ ПРИЗРѢНІЯ.	Оставалось къ 1 Января 1910 года.		Въ теченіе 1910 года.						Осталось къ 1 Января 1911 года.	
			Поступило.		Выбыло.		Умерло.			
	Муж.	Жен.	Муж.	Жен.	Муж.	Жен.	Муж.	Жен.	Муж.	Жен.
Сѣдлецкій	2	28	1	6	—	1	—	4	3	29
Желеховскій	4	8	—	—	—	—	1	2	3	6
Межирѣчскій	4	6	—	—	3	—	—	—	1	6
Всего	10	42	1	6	3	1	1	6	7	41

Приходъ и расходъ суммъ на содержаніе домовъ призрѣнія.

А) Сѣдлецкаго.

Прихода, вмѣстѣ съ остаткомъ, было 2269 руб. 74 коп. Расхода-же произведено 1603 руб. 63 коп., что составляетъ, въ среднемъ, по 14 коп. на одного призрѣваемого въ сутки. Годовой расходъ на одного призрѣваемого составлялъ 51 руб. 10 коп.

Б) Межирѣчскаго.

Прихода, вмѣстѣ съ остаткомъ, было 1231 руб. 37 коп. Израсходовано-же 859 руб. 2 коп. Годовой расходъ на одного призрѣваемого составлялъ 122 руб. 72 коп.

В) На содержаніе Желеховскаго дома призрѣнія въ отчетномъ году расхода производимо не было, такъ какъ призрѣваемые содержались на добровольныя пожертвованія въ натурѣ.

О капиталахъ домовъ призрѣнія.

НАИМЕНОВАНІЯ ДОМОВЪ ПРИЗРѢНІЯ.	Въ Варш. Конторѣ Гос. Банка.		Въ сберег. кассѣ при Сѣдлец. Губ. Казн.		Въ кассахъ заведеній.		Въ протеч- номъ обез- печеніи.		Итого.	
	РУБ.	КОП.	РУБ.	КОП.	РУБ.	КОП.	РУБ.	КОП.	РУБ.	КОП.
Сѣдлецкій-Маріинскій	1750	—	1023	16	972	27	5265	—	9010	43
Межирѣчскій	14899	28	210	33	223	37½	—	—	15332	98½
Желеховскій	4466	50	1377	59	—	—	—	—	5844	9
Итого	21115	78	2611	08	1195	64½	5265	—	30187	50¼

Кромѣ поименованныхъ домовъ призрѣнія, въ вѣдѣніи Губернскаго Совѣта числятся еще два дома: одинъ въ гор. Парчевѣ, Влодавскаго уѣзда, а другой въ уѣздномъ городѣ Гарволинѣ, но такыя въ дѣйствительности не существуютъ, ибо зданія этихъ домовъ, по причинѣ ихъ ветхости, были проданы на сносъ, а вырученныя отъ продажи деньги сданы на храненіе въ Варшавскую Контору Госуд. Банка. На отстройку этихъ домовъ и на открытіе ихъ къ концу 1910 г. состояли слѣдующія суммы: по Парчевскому 5722 руб. 29 коп. и по Гарволинскому 6099 руб. 3 коп.

III. Дѣтскіе пріюты.

Въ Сѣдлецкой губерніи въ отчетномъ году было 2 дѣтскихъ пріюта, находившихся въ вѣдѣніи Совѣта общественнаго призрѣнія, а именно: въ гор. Сѣдлецѣ рим.-католическій и въ гор. Вѣль пріютъ при больницѣ для дѣтей православнаго и рим.-католическаго вѣроисповѣданій.

Сѣдлецкій римско-католическій дѣтскій пріютъ.

Помѣщается въ собственномъ зданіи, построенномъ въ 1907 г. Постройка обошлась въ 10395 руб. 38 коп.

Приютъ существуетъ съ 1874 г. и предназначенъ для дѣтей-сиротъ отъ 5 до 14 лѣтъ, которыя, во время пребыванія въ ономъ, пользуются полнымъ содержаніемъ. Въ особыхъ случаяхъ приютъ принимаетъ на воспитаніе сиротъ и другихъ возрастовъ. При приѣмѣ Совѣтъ общественнаго призрѣнія руководствуется уставомъ, утвержденнымъ Министромъ Внутреннихъ Дѣлъ 28 апрѣля 1874 г.

Въ отчетномъ году въ приютѣ было 8 мальчиковъ и 19 дѣвочекъ. Изъ числа дѣтей 5 мальчиковъ старшаго возраста обучались въ начальномъ училищѣ.

Оборотъ суммъ на содержаніе приюта въ отчетномъ году былъ слѣдующій:

Къ 1 Января 1910 г. осталось въ наличности	4633 р. 59 к.
Въ теченіе года поступило	1761 « 21 »
	<hr/>
	Всего было 6394 р. 80 к.

Израсходовано 1386 р. 30 к.

Къ 1 Января 1911 г. осталось въ кассѣ приюта 5008 р. 50 к.

Кромѣ того, приютъ имѣетъ на храненіи въ Варшавской конторѣ Госуд. Банка 3000 р.

Средній расходъ на одного воспитанника въ теченіе года составлялъ 57 руб. 34 коп., въ сутки-же 15,4 коп.

Бѣльскій приютъ для дѣтей-сиротъ.

Содержится на средства Бѣльской больницы Св. Маріи-Магдалины. Приютъ устроенъ для 13 дѣвочекъ, изъ коихъ 11 православнаго и 2 рим.-католическаго вѣроисповѣданій.

Въ отчетномъ году въ приютѣ находилось столько-же питомицъ, сколько и въ 1909 г. Онѣ, за исключеніемъ воскресныхъ и праздничныхъ дней, ежедневно посѣщали Бѣльское городское училище, а въ свободное отъ занятій время занимались рукодѣліемъ, которому обучала ихъ смотрительница приюта. Всѣ воспитанницы получали отъ больницы бесплатно пищу, одежду, учебныя пособія и вообще все необходимое.

На содержаніе приюта, включая ремонтъ дома, отопленіе и освѣщеніе, израсходовано изъ средствъ Бѣльской больницы 1275 руб.

Въ среднемъ, годовой расходъ на содержаніе одной питомицы составлялъ 98 руб. 7 коп., въ сутки-же 24,5 коп.

Благотворительныя учрежденія, же подвѣдомственныя Совѣту общественнаго призрѣнія.

1. Сѣдлецкое мѣстное управленіе Россійскаго Общества Краснаго Креста.

Личный составъ управленія: предсѣдательница О. А. Волжина, казначей Н. К. Хвещенко, 9 членовъ управленія и 3 члена ревизіонной комиссіи.

Къ 1 Января 1910 г. всѣхъ членовъ Общества состояло 64. Изъ нихъ 2 почетныхъ, 36 дѣйствительныхъ и 26 соревнователей. Въ теченіе отчетнаго года выбыло 4 дѣйствительныхъ члена и 2 соревнователя. Затѣмъ къ 1 Января 1911 г. состоитъ 2 почетныхъ члена, 32 дѣйствительныхъ и 24 соревнователей, а всего 58.

Дѣятельность мѣстнаго управленія въ 1910 г. была сосредоточена на сборѣ пожертвованій, для каковой цѣли заведены особыя книги (квитанціонная и приходо-расходная). Отчетъ объ оборотахъ суммъ ежемѣсячно сообщался Главному Управленію.

Поступленіе и расходованіе пожертвованій въ теченіе года: 1) поступило съ остаткомъ 1910 года 5240 руб. 44 коп.; 2) израсходовано 166 руб. 78 коп.; 3) осталось 5073 руб. 66 коп.

Движеніе суммъ по Управленію Краснаго Креста въ отчетномъ году было слѣдующее: поступило 1332 руб. 63 коп.; израсходовано 116 руб.; отчислено 10% дѣйствительныхъ поступленій на расходы по Обществу (Главному Управленію) 124 руб. 45 коп.; остатокъ расходныхъ суммъ распределяется: $\frac{2}{3}$ въ запасный капиталъ на надобности военнаго времени—728 руб. 12 коп. и $\frac{1}{3}$ въ капиталъ для оказанія пособій увѣчнымъ воинамъ—364 руб. 6 коп.; всего расхода 1332 руб. 63 коп.

Запасный капитал на надобности военного времени: къ 1 Января 1910 года состояло 16838 руб. 69 коп.; въ 1910 г. поступило: $\frac{2}{3}$ остатка расходныхъ суммъ 728 руб. 12 коп.; къ 1 Января 1911 г. состоитъ 17566 руб. 81 коп.

Капиталъ для оказанія пособій увѣчнымъ воинамъ: къ 1 Января 1910 года состояло 5348 руб. 44 коп.; въ 1910 году поступило: $\frac{1}{3}$ остатка расходныхъ суммъ 364 р. 6 к.; къ 1 Января 1911 г. состоитъ 5712 р. 50 коп.

Переходящія суммы.

Суммъ этихъ было 272 руб. 47 коп.; поступило и отослано по назначенію 40 руб. 92 коп.

Спеціальныя суммы.

Къ 1 Января 1910 г. состояло суммъ: для помощи пострадавшимъ отъ общественныхъ бѣдствій 1 руб. 76 коп.; въ пользу мѣстныхъ раненыхъ, возвратившихся съ Дальняго Востока, 370 руб. 63 коп.; затѣмъ къ 1 Января 1911 г. состоитъ 372 руб. 39 коп.

Всѣхъ-же суммъ по кассѣ Сѣдлецкаго мѣстнаго управленія къ 1 Января 1911 года состоитъ въ $\frac{0}{10}$ бумагахъ по нарицательной цѣнѣ, на храненіи въ Сѣдлецкомъ Казначействѣ, по книжкѣ сберегательной кассы и наличными въ кассѣ Управленія 23924 р. 17 к.

II. Мѣстная дѣятельность по АЛЕКСѢВСКОМУ Комитету.

Губернскій Комитетъ по призрѣнію дѣтей лицъ, погибшихъ въ войну съ Японіей и въ мирное время при исполненіи служебныхъ обязанностей, состоитъ изъ девяти членовъ, подъ предѣлательствомъ Губернатора. Уѣздные Комитеты открыты въ городахъ Венгровѣ, Гарволинѣ, Луковѣ и Радинѣ.

Въ отчетномъ году, по представленію Губернскаго Комитета, АЛЕКСѢВСКИМЪ Главнымъ Комитетомъ ассигновано 4411 руб. 27 коп., которые и выданы 21 вдовамъ и 16 опекунамъ на воспитаніе сиротъ лицъ, погибшихъ въ войну съ Японіей и въ мирное время при исполненіи служебныхъ обязанностей.

III. Общества пособія бѣднымъ.

а) Сѣдлецкое, оказывающее вспомошествованія бѣднымъ р.-католическаго исповѣданія.

Дѣятельность общества началась въ Мартѣ 1899 г. Членовъ 110. Средствъ было 25358 руб. 12 коп., расходъ же составлялъ 1932 руб. 59 коп. При обществѣ существуетъ дневной пріютъ для приходящихъ дѣтей и залъ для практическихъ занятій.

б) 1) Сѣдлецкое благотворительное общество помощи бѣднымъ евреямъ г. Сѣдлеца. Основано въ 1908 г.; 2) Общество для оказанія вспомошествованія бѣднымъ жителямъ гор. Сѣдлеца римско-католическаго вѣроисповѣданія.

в) Вѣльское, оказывающее вспомошествованія бѣднымъ р.-католическаго исповѣданія. Уставъ утвержденъ 10 апрѣля 1901 г.

Членовъ общества 68. Дохода 883 руб. 18 коп., расхода 732 руб. 32 коп. Въ наличности къ 1 Января 1911 г. 1448 руб. 55 коп.

г) Гарволинское, оказывающее вспомошествованія бѣднымъ христіанамъ безъ различія вѣроисповѣданій.

Общество учреждено въ 1904 г. Наличныхъ средствъ къ 1 Января 1910 г. было 435 руб. 10 коп. Прихода и расхода не было.

д) Соколовское, оказывающее пособія бѣднымъ евреямъ. Дѣйствія открыло 21 Юля 1909 г. Во время пожара 1910 г. всѣ документы сгорѣли.

IV. Венгровскій домъ трудолюбія.

Уставъ утвержденъ 18 Сентября 1902 г. Дѣятельность началась 1 Юля 1903 года. Членовъ 23; учительницъ 2.

Обучалось въ 1910 г. въ домѣ трудолюбія 75 дѣтей обоего пола.

Прихода было 1113 руб. 47 коп., расхода 917 руб. 67 к., въ остаткѣ 195 руб. 80 к.

V. Частные дѣтскіе пріюты.

Соколовскій уѣздъ. Дневные пріюты въ имѣніяхъ: Пржездяткѣ, Куровицахъ, Токарахъ, Корчевѣ, Стердынѣ, Паулиновѣ и Коссовѣ-Ляцкомъ; въ селахъ и деревняхъ: Дембе-Новое, Церановѣ, Серочинѣ и Зембровѣ; 3 зала для занятій ручнымъ трудомъ дѣтей старше 7-ми лѣтъ въ имѣніяхъ Пржездяткѣ, Коссовѣ-Ляцкомъ и Токарахъ (въ послѣднемъ—для занятій ручнымъ трудомъ также прислуги и батраковъ).

Сьдлецкій уѣздъ. 2 дневныхъ пріюта: въ д. Желишевѣ маріавитскаго священника Іоанна Новаковскаго; призрѣвалось до 120 дѣтей; его-же пріютъ въ дер. Котунѣ; призрѣвалось до 43 дѣтей.

Вешровскій уѣздъ. Пріютъ въ д. Корытницѣ: содержится на средства владѣльца им. Корытницы Гольдеръ-Эггера; три пріюта въ фольваркахъ Рухиѣ, Рухенкѣ и Шарутахъ; учреждены на средства владѣльца им. Рухна графа Лубенскаго; два пріюта въ гм. Мѣдзана; содержатся на средства католическаго союза; пріютъ въ им. Лоховѣ; содержится на средства помѣщика графа Замойскаго.

Пріюты призрѣвали 318 дѣтей обоого пола до 7-лѣтняго возраста.

Гарволинскій уѣздъ. Восемь дневныхъ пріютовъ для дѣтей до 7-лѣтняго возраста, а именно: въ г. Гарволинѣ I — Добржанской и Козловской, въ г. Желеховѣ I — Вержбицкой и Кучинской, въ им. Подзамче-Графа Андрея Замойскаго, въ им. Сѣдзовѣ-Антонна Дашевскаго, въ им. Стодзевѣ-Поразинскаго, въ пос. Мацѣвицахъ-кс. Адольфа Плецинскаго, въ им. Собѣшинѣ-общества землед. колоній и въ д. Гоздѣ-маріавитскаго священника Модржеевскаго.

Луковскій уѣздъ. Дневной пріютъ въ г. Луковѣ для христіанскихъ дѣвочекъ бѣдныхъ жителей города; содержится на средства учредителей; въ отчетномъ году въ пріютѣ находилось 86 дѣвочекъ; такой-же пріютъ въ им. Мясковѣ; содержится на средства владѣльца имѣнія графа Потоцкаго; призрѣвалось 48 дѣтей.

Бѣльскій уѣздъ. Пріютъ для приходящихъ дѣтей римско-католическаго исповѣданія въ гор. Бѣлѣ; содержится на средства общества пособія бѣднымъ того-же города.

Владавскій уѣздъ. Дневные дѣтскіе пріюты въ селеніяхъ Опольѣ и Рожанкѣ.

VI. Дома призрѣнія старцевъ и калѣкъ.

Въ д. Прушинѣ, Сѣдлецкаго уѣзда; призрѣвалось мужчинъ 2 и женщинъ 2; основанъ въ 1836 году кс. Яномъ Эстергеймомъ, завѣщавшимъ капиталъ въ суммѣ 1942 р. 40 к., проценты съ котораго—74 руб. 66 коп. ассигнуются ежегодно Сѣдлецкимъ Губернскимъ Правленіемъ для выдачи четыремъ призрѣваемымъ въ равныхъ частяхъ; имущество состоитъ изъ деревяннаго дома и сарая, застрахованныхъ въ 650 руб., и огорода пространствомъ 87 прентовъ. Въ д. Кныховецѣ, Соколовскаго уѣзда, приходской пріютъ для старцевъ. Призрѣвалось 6 старухъ.



IX.

Крестьянское дѣло.

I. Населенность гминь.

Менѣе 2 тысячъ человѣкъ въ	1	гм.
Отъ 2 до 4 »	29	»
Отъ 4 до 6 »	46	»
Свыше 6 тысячъ человѣкъ въ	64	»

II. Гминныя сборы.

На 1910 годъ гминныя сборы опредѣлены въ слѣдующихъ размѣрахъ:

а) содержаніе личнаго состава гминныхъ управленій	66103	р.	8	к.
б) канцелярскіе и другіе расходы тѣхъ-же управленій	38118	»	73	»
в) наемъ помѣщеній подъ гминныя управленія	1907	»	68	»
г) содержаніе личнаго состава гмин. судовъ, а также наемъ помѣщеній подъ тѣ-же суды	51710	»	30	»
д) содержаніе гминныхъ начальныхъ училищъ	23336	»	47 ¹ / ₂	»
е) расходы, обязательныя въ силу разн. прав. распоряженій	41196	»	81 ¹ / ₂	»
ж) на общественныя надобности, установленныя самими гминными сходами	101120	»	29	»

Общее пространство обложенной гмин. сборами земли составляло 1926247¹/₂ морг.

Средній сборъ съ одного морга удобной земли составлялъ 16¹/₂ коп.

Въ гминахъ самостоятельно-посадскихъ и вообще въ посадахъ расходы на гминныя надобности покрывались изъ общихъ посадскихъ доходовъ; въ гминахъ-же сельскихъ самый меньшій сборъ былъ въ гминѣ Витулинѣ, Константиновскаго уѣзда, — по 10 коп. съ морга удобной земли, самый-же большой въ гминѣ Кодень, Бѣльскаго уѣзда, — по 63¹/₂ к.

III. Ссудо-сберегательныя кассы.

Гминныхъ ссудо-сберегательныхъ кассъ по 1 января 1911 года существовало въ Сѣдлецкой губерніи 148, съ распространеніемъ дѣйствій ихъ на 140 гминь, 14 посадовъ и 1 приходъ.

Въ 8-ми гминахъ существуетъ по двѣ кассы, а именно: въ гминѣ Мордахъ, Сѣдлецкаго уѣзда, гминная и Мордская-посадская; въ гминѣ Рухнѣ, Венгровскаго уѣзда, гминная и Ливская-посадская; въ гминѣ Вышковѣ, Венгровскаго уѣзда, гминная и Вышковская-приходская; въ гминѣ Лисей-Волькѣ, Радинскаго уѣзда, гминная и Вогинская-посадская; въ гминѣ Коссовѣ, Соколовскаго уѣзда, гминная и Коссовская-посадская; въ гминѣ Мацѣвицахъ, Гарволинскаго уѣзда, гминная и Мацѣвицкая-посадская; въ гминѣ Пшонкѣ, того же уѣзда, гминная и Парисовская-посадская, и въ гминѣ Городыщѣ, Влодавскаго уѣзда, Городыщенская и Вишницкая-посадскія.

П о д р а з д ѣ л е н і я к а с с ы .

а) Кассы, учрежденных на средства Правительства, функционировало 65, съ распространениемъ дѣйствій ихъ на 65 гминь.

Основной капиталъ кассъ составляетъ	368701 р. 69 коп.
Къ 1 Января 1911 г. находилось въ кассахъ наличныхъ денегъ	17946 » 90 »
Къ тому же времени числилось за заемщиками	1565129 » 57 »
Невыплаченныхъ кассами процентовъ вкладчикамъ было	38126 » 14 »
Чистая прибыль кассъ исчислена къ тому-же времени въ суммѣ	46422 » 2 »

б) Кассы, учрежденных на общественныя средства, функционировало 83, съ распространениемъ ихъ дѣйствій на 75 гминь, 14 посадовъ и 1 приходъ.

Основной капиталъ кассъ составляетъ	969677 р. 97 коп.
Къ 1 Января 1911 г. находилось въ кассахъ наличныхъ денегъ	23014 » 1 »
Къ тому-же времени числилось за заемщиками	2913868 » 35 »
Невыплаченныхъ кассами процентовъ вкладчикамъ было	73128 » 50 1/2 »
Чистая прибыль исчислена въ	98503 » 32 1/2 »

Оборотный капиталъ ссудо-сберегательныхъ кассъ за 1910 годъ.

НАЗВАНІЯ УѢЗДОВЪ.	Кассы учреждены:					
	На средства Правитель- ства.		На капиталъ, данный Пра- вит., кото- рый не изъ- яты изъ обо- рот. кассы.		На обще- ственные средства.	
	Руб.	Коп.	Руб.	Коп.	Руб.	Коп.
Сѣдлецкій	1592	92	165938	35	191708	69
Бѣльскій	—	—	56363	40	227363	57
Венгровскій	—	—	253818	79	334468	67
Влодавскій	7937	95	82741	96	201284	25
Гарволинскій	—	—	112146	40	769202	91 1/2
Константиновскій	—	—	228706	5	404305	19 1/2
Луковскій	—	—	465540	56	204340	93
Радинскій	—	—	67230	21	226250	51
Соколовскій	—	—	141059	88	377957	63

Во всѣхъ ссудо-сберегательныхъ кассахъ Сѣдлецкой губ. къ 1 января 1911 г. было:
 Основного капитала 1338379 р. 66 к.
 Наличныхъ денегъ 40960 » 91 »
 Долга за заемщиками 4478997 » 92 »
 Чистой прибыли за отчетный годъ 144925 » 34 1/2 »

Накопленіе наличности въ нѣкоторыхъ ссудо-сберегательныхъ кассахъ произошло вслѣдствіе затребованія возврата вкладовъ, а также вслѣдствіе уплаты ссудъ въ концѣ года.



С В Ъ Д Ъ Н І Я

о движеніи въ 1910 году дѣлъ въ Сѣдлецкомъ губернскомъ по крестьянскимъ дѣламъ
Присутствіи и у подвѣдомственныхъ оному комиссаровъ.

Д ѣ л а.	Въ Губернскомъ Присутствіи.		у Комиссаровъ.	
	Въ 1910 г. разрѣшено.	Осталось не- разрѣшен- ныхъ.	Въ 1910 г. разрѣшено.	Осталось не- разрѣшен- ныхъ.
По сервитутнымъ спорамъ	125	98	556	221
> граничнымъ	171	184	855	555
> добровольнымъ сдѣлкамъ	62	34	41	24
Объ исправленіи табелей и данныхъ	53	18	41	20
О точномъ опредѣленіи сервитутовъ	12	2	7	—
О внесеніи дополнительныхъ надписей	123	—	—	—
По раздѣлу общихъ двора и крестьянъ пастбищъ	—	—	1	1
По раздѣлу общихъ нѣсколькихъ селеній или частей селеній земель	—	—	3	2
По раздѣлу общественныхъ земель	23	25	52	30
По проектамъ лѣсохозяйственныхъ плановъ	—	—	7	1
По ссудо-сберегательнымъ кассамъ	194	—	84	7
По продажѣ маіоратныхъ земель	—	—	—	—
По Особому Присутствію	90	9	—	—
О переводѣ гминныхъ управленій	1	—	1	—
Приговоры о колонизаціи	—	—	1	2
По жалобамъ на приговоры	—	—	57	8
По повѣркѣ веденія лѣсного хозяйства	—	—	7	—
О правахъ крестьянъ на сервитуты въ маіоратныхъ имѣніяхъ	—	—	2	—
По надзору за лѣсами	—	—	18	1
По примѣненію закона 14 Юня 1910 г.	—	—	12	21
Объ измѣненіи состава гминъ	—	—	3	1
Объ освобожденіи крестьянскихъ земель отъ ограниче- ній закона 11 Юня 1891 года	—	—	1	—
По измѣренію крестьянскихъ земель	—	—	30	9
Судебныхъ дѣлъ по закону 11 Юня 1891 года	—	—	58	4
Судебныхъ дѣлъ по закону 1898 года	—	—	13	2
Прочихъ дѣлъ	93	45	231	70
ВСЕГО	947	415	2081	979

Комиссарами по крестьянскимъ дѣламъ губерніи въ 1910 г. выдано крестьянамъ свидѣтельствъ на право покупки земель 439, на право такой-же покупки при помощи Брестянскаго Поземельнаго банка—1406, равно ходаческихъ проходныхъ и тарифныхъ свидѣтельствъ—36.



Приложенія

къ обзору Сѣдлецкой губерніи

за 1910 годъ.

Распределение населенія губерніи по національностямъ.

НАИМЕНОВАНІЯ ГОРОДОВЪ И УЪЗДОВЪ.	Въ общемъ числѣ населенія было:						ИТОГО.
	Русскихъ.	Поляковъ.	Нѣмцевъ.	Евреевъ.	Татаръ.	Прочихъ.	
Г О Р О Д А .							
Губернскій гор Сѣдлецъ	1792	12064	130	17152	11	4	31153
Бѣла	2949	4401	90	9240	8	—	16688
Тересполь	37	936	—	4575	3	—	5551
Венгровъ	143	3761	298	8354	—	—	12556
Влодава	319	1722	3	8556	—	5	10605
Парчевъ	119	3687	—	4230	—	—	8036
Гарволинъ	78	3012	24	4373	—	—	7487
Желеховъ	48	2855	18	5509	—	—	8430
Луковъ	709	3539	80	8053	—	—	12381
Радинъ	303	2387	2	4659	—	—	7351
Межирѣчье	1342	2590	—	12975	—	—	16907
Соколовъ	973	2328	1	7842	—	—	11144
У Ъ З Д Ы .							
Бѣльскій	56412	11359	389	11327	31	—	79518
Венгровскій	321	85422	2973	6342	—	—	95058
Влодавскій	72802	18313	5662	10095	—	—	106872
Гарволинскій	271	139272	3124	14381	—	—	157048
Константиновскій	54068	15850	80	12354	—	57	82409
Луковскій	277	116627	1754	10348	—	—	129006
Радинскій	25568	56577	1298	4037	—	—	87480
Соколовскій	7353	67869	761	5327	—	—	81310
Сѣдлецкій	2066	73199	1149	6355	—	—	82769
Всего по губерніи	227950	627770	17836	176084	53	66	1049759

Распределение населенія губерніи по вѣроисповѣданіямъ.

НАИМЕНОВАНІЯ ГОРОДОВЪ И УѢЗДОВЪ.	Въ общемъ числѣ населенія было:							ИТОГО
	Православ- ныхъ	Католиковъ,	Мариавитовъ,	Лютеранъ.	Гудеевъ.	Магометанъ.	Прочихъ.	
Г О Р О Д А.								
Губернскій гор. Сѣдлецъ .	1792	12090	—	104	17152	11	4	31153
Еѣла	2281	5075	—	84	9240	8	—	16688
Тересполь	277	689	—	7	4575	3	—	5551
Венгровъ	143	3761	—	298	8354	—	—	12556
Влодава	298	1743	—	3	8556	5	—	10605
Нарчевъ	119	3687	—	—	4230	—	—	8036
Гарволинъ	78	3012	—	24	4373	—	—	7487
Желеховъ	48	2855	—	18	5509	—	—	8430
Луковъ	709	3539	—	80	8053	—	—	12381
Радинъ	121	2569	—	2	4659	—	—	7351
Межирѣчье	97	3828	—	7	12975	—	—	16907
Соколовъ	507	2794	—	1	7842	—	—	11144
У ъ з д ы.								
Бѣльскій	29915	37817	—	428	11327	31	—	79518
Венгровскій	321	81177	4245	2973	6342	—	—	95058
Влодавскій	54442	36673	—	5662	10095	—	—	106872
Гарволинскій	287	138308	957	3115	14381	—	—	157048
Константиновскій	10179	59856	3	17	12354	—	—	82409
Луковскій	277	116512	115	1754	10348	—	—	129006
Радинскій	4914	77207	—	1322	4037	—	—	87480
Соколовскій	2635	72717	—	631	5327	—	—	81310
Сѣдлецкій	280	72916	2068	1150	6355	—	—	82769
Всего по губерніи	109720	738825	7388	17680	176084	58	4	1049759

Списокъ административныхъ единицъ, существующихъ въ Сѣдлецкой губерніи.

№ по порядку	Наименованія мѣстностей.	Наименованія административныхъ единицъ.		
		Управленія и магистраты.	Гминныя управленія.	Полицейскіе участки.
1	<i>Губерискій гор. Сѣдлецъ.</i>	Управленіе Полиціймейстера. Магистратъ г. Сѣдлеца.	—	Шесть городскихъ полицейскихъ участковъ.
	<i>Сѣдлецкій уездъ.</i>	Уездное Управленіе въ г. Сѣдлецъ.	—	—
2	Гмины: Вишневь	„	Гмин. управленіе.	} Вишневскій.
3	> Доманицы	„		
4	> Старая Весь	„		
5	> Кржеслинъ	„		
6	> Нивиски	„		
7	> Скупе	„		
8	> Морды	„		
9	> Тарковъ	„		
10	> Чурилы	„		
11	> Збучинъ	„		
12	> Крулева-Нива	„		
13	> Шюры	„		
14	> Ясенка	„		
15	> Скуржець	„		
16	> Водыне	„		
17	> Желишевъ	„		
	<i>Бѣльскій уездъ.</i>	Уездное Управленіе въ г. Бѣль.		
18	Городъ Бѣла	Магистратъ г. Бѣлы.	—	} Бѣльскій и Вольскій.
19	Гмины: Ситникъ	„	„	
20	> Сидорки	„	„	
21	Городъ Тересполь	Магистратъ г. Тересполь.	„	} Тереспольскій.
22	Гмины: Кобыляны	„	„	
23	> Кодень	„	„	
24	> Костомолоты	„	„	
25	> Заболотье	„	„	
26	> Славатычи	„	„	
27	> Межилъсье	„	„	
28	> Пищаць	„	„	
29	> Добрынь	„	„	
30	> Костеневичи	„	„	
31	> Ломазы	„	„	} Ломазскій.
32	> Россошъ	„	„	
33	> Любенка	„	„	
	<i>Влодавскій уездъ.</i>	Уездное Управленіе въ г. Влодавъ.	—	
34	Городъ Влодава	Магистратъ г. Влодавы.	—	} Влодавскій.
35	Гмины: Влодава	„	„	
36	> Вырыки	„	„	

№ по порядку	Наименованія мѣстностей.	Наименованія административныхъ единицъ.		
		Управленія и магистраты.	Гминныя управленія.	Полицейскіе участки.
37	Гмины: Собиборъ . . .	„	„	Збережскій.
38	> Турно . . .	„	„	} Сосновицкій
39	> Дубовая-Колода .	„	„	
40	> Воля-Верещинская	„	„	} Вытычненскій.
41	> Ганскъ . . .	„	„	
42	> Островъ . . .	„	„	} Островскій.
43	> Тысьменица . .	„	„	
44	> Устимовъ . . .	„	„	
45	Городъ Парчевъ . . .	Магистратъ г. Парчева.	„	Парчевскій.
46	Гмины: Городище . . .	„	„	} Вишинскій.
47	> Романовъ . . .	„	„	
48	> Ополье . . .	„	„	} Опольскій.
49	> Кривоверба . . .	„	„	
	<i>Венгровскій уездъ.</i>	Уѣдное Управление въ г. Венгровѣ.	—	} Венгровскій.
50	Городъ Венгровъ . . .	Магистратъ г. Венгрова.	—	
51	Гмины: Рухна . . .	„	Гмин. управленіе.	} Венгровскій.
52	> Вышковъ . . .	„	„	
53	> Сточекъ . . .	„	„	} Сточковскій.
54	> Мѣдзна . . .	„	„	
55	> Простынь . . .	„	„	} Садовненскій.
56	> Садовно . . .	„	„	
57	> Лоховъ . . .	„	„	} Лоховскій.
58	> Старая-Весъ . .	„	„	
59	> Корытница . . .	„	„	} Корытницкій.
60	> Борже . . .	„	„	
61	> Ячевъ . . .	„	„	
62	> Оссовно . . .	„	„	
63	> Грембковъ . . .	„	„	} Грембковскій.
64	> Синоленка . . .	„	„	
65	> Черногловъ . . .	„	„	
	<i>Гарволинскій уездъ.</i>	Уѣдное Управление въ г. Гарволинѣ.	—	} Гарволинскій.
66	Городъ Гарволинъ . . .	Магистратъ г. Гарволина	—	
67	Гмины: Воля-Рембковская .	„	Гмин. управленіе.	} Александровскій.
68	> Гуржно . . .	„	„	
69	> Пшонка . . .	„	„	} Собене-Езерскій.
70	> Собене-Езеры . .	„	„	
71	> Варшавицы . . .	„	„	} Собене-Езерскій.
72	> Вильга . . .	„	„	
73	> Осѣцкъ . . .	„	„	Осѣцкій.
74	> Мацѣвицы . . .	„	„	} Мацѣвицкій.
75	> Павловицы . . .	„	„	

№ по порядку	Наименованія мѣстностей.	Наименованія административныхъ единицъ.			
		Управленія и магистраты.	Гминныя управленія.	Полицейскіе участки.	
76	Гмины: Ласкаржевъ . . .	"	"	} Ласкаржевскій	
77	> Подленжъ . . .	"	"		
78	Городъ Желеховъ . . .	Магистратъ г. Желехова.	—	} Желеховскій.	
79	Гмины: Желеховъ . . .	"	Гмин. управленіе.		
80	> Трояновъ . . .	"	"		
81	> Соболевъ . . .	"	"		
82	> Рыки . . .	"	"		} Рыкскій.
83	> Клочевъ . . .	"	"		
84	> Уленжъ . . .	"	"		Уленжскій.
	<i>Константиновскій уездъ.</i>	Уездное Управленіе въ пос. Яновъ.	—		
85	Гмины Павловъ . . .	"	Гмин. управленіе.	} Яновскій.	
86	> Яновъ . . .	"	"		
87	> Богукалы . . .	"	"	} Богукальскій	
88	> Рокитно . . .	"	"		
89	> Лосицы . . .	"	"	} Лосицкій.	
90	> Пржесмыки . . .	"	"		
91	> Чухлѣбы . . .	"	"		
92	> Витулинъ . . .	"	"		} Лѣнинскій.
93	> Своры . . .	"	"		
94	> Заканале . . .	"	"	} Константиновскій	
95	> Головчицы . . .	"	"		
96	> Хлѣбчинъ . . .	"	"		
97	> Лысовъ . . .	"	"		} Сарнакскій.
98	> Ольшанка . . .	"	"		
99	> Гушлевъ . . .	"	"	} Гушлевскій.	
100	> Корница . . .	"	"		
	<i>Луковскій уездъ</i> . . .	Уездное Управленіе въ г. Луковъ.	—		
101	Городъ Луковъ . . .	Магистратъ г. Луковъ.	—	Луковскій город.	
102	Гмины: Луковъ . . .	"	Гмин. управленіе.	} Луковскій гмин.	
103	" Голомбки . . .	"	"		
104	" Скржишевъ . . .	"	"		
105	" Улянъ . . .	"	"		
106	" Тржебешовъ . . .	"	"		
107	" Целины . . .	"	"		
108	" Якуше . . .	"	"		} Тржебешовскій.
109	" Красусы . . .	"	"		
110	" Домбе . . .	"	"		
111	" Коцкъ . . .	"	"		} Коцкій.
112	" Бялобржеги . . .	"	"		
113	" Лысобыки . . .	"	"		Лысобыкскій.
114	" Гуловъ . . .	"	"		Адамовскій.

№ по порядку	Наименованія мѣстностей.	Наименованія административныхъ единицъ.		
		Управленія и магистраты.	Гминныя управленія.	Полицейскіе участки.
115	Гмины: Серокомля	”	”	Адамовскій.
116	> Войцѣшковъ	”	”	
117	> Правда	”	”	Сточковскій.
118	> Мысловъ	”	”	
119	> Мястковъ	”	”	
120	> Туховичи	”	”	
121	> Станинъ	”	”	Станинскій.
122	> Радорижъ	”	”	
123	> Ярчевъ	”	”	
	<i>Радинскій уездъ.</i>	Уездное Управленіе въ г. Радинѣ.	—	
124	Городъ Радинъ	Магистратъ г. Радина.	—	Радинскій.
125	Гмина: Бѣла	”	Гмин. управленіе.	
126	Городъ Межирѣчье	Магистратъ Межирѣчья.	—	Межирѣчскій.
127	Гмины: Лисья-Волька . . .	”	Гмин. управленіе.	Вогинскій.
128	> Миляновъ	”	”	
129	> Сѣмень	”	”	
130	> Суховоля	”	”	
131	” Желѣзна	”	”	Комаровскій.
132	> Березовый Куть	”	”	
133	> Яблонь	”	”	
134	> Глустець	”	”	
135	> Мисе	”	”	Загайковскій.
136	> Жеротинъ	”	”	
137	> Загайки	”	”	
138	> Конколевица	”	”	Конколевицкій.
139	> Шостка	”	”	
	<i>Соколовскій уездъ.</i>	Уездное Управленіе въ г. Соколовѣ.	—	
140	Городъ Соколовъ	Магистратъ г. Соколова.	—	Соколовскій.
141	Гмины: Кудельчинъ	”	Гмин. управленіе.	Пржездятковскій.
142	> Гороховъ	”	”	
143	> Ковѣсы	”	”	
144	> Сабне	”	”	
145	> Рѣпки	”	”	Скрешевскій.
146	> Яблонна	”	”	
147	> Вырозембы	”	”	Вырозембскій
148	> Корчевъ	”	”	
149	> Коссовъ	”	”	Коссовскій.
150	> Хрущевка	”	”	
151	> Ольшевъ	”	”	Стердынскій.
152	> Стердынъ	”	”	

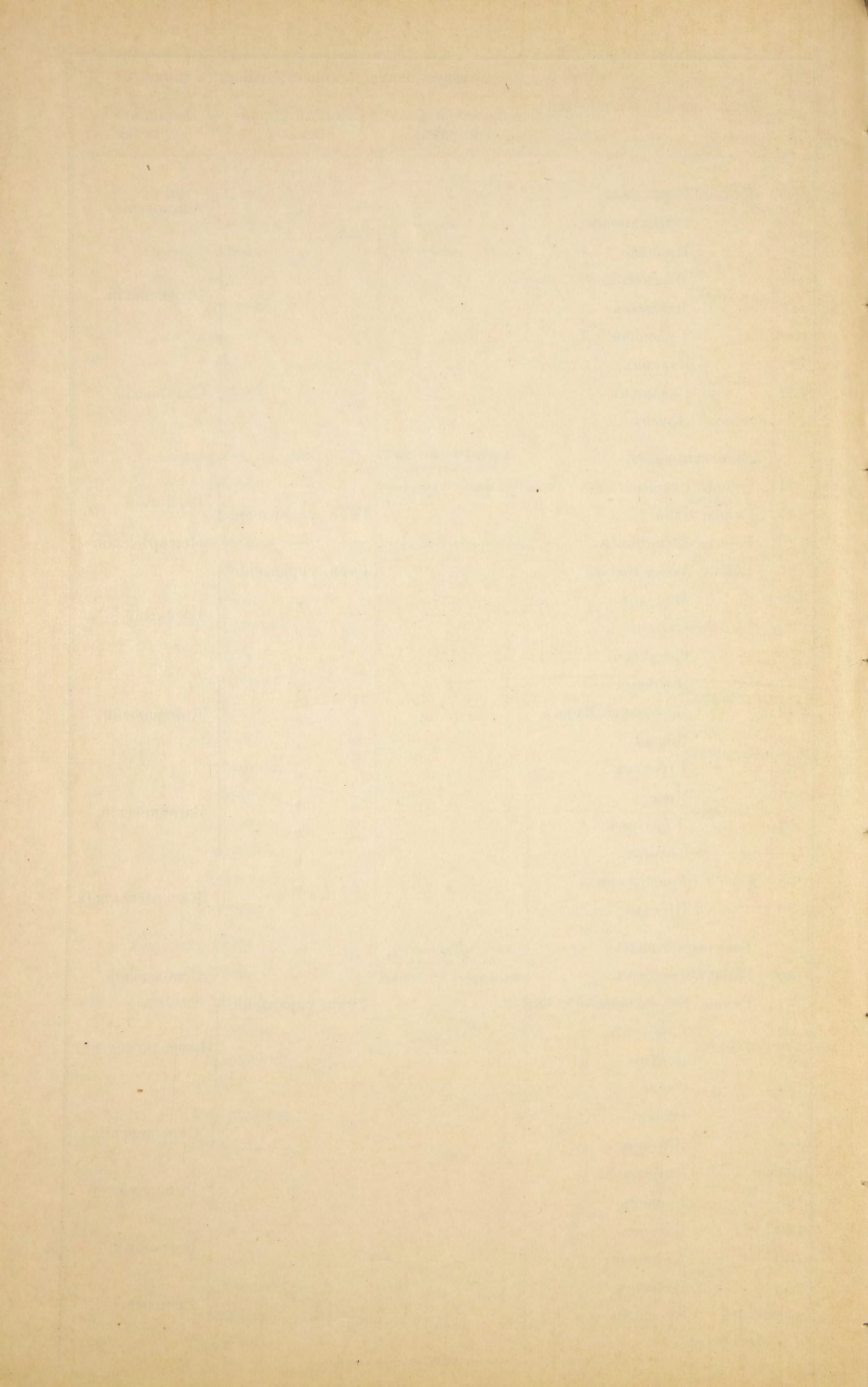

IV.

ДОПОЛНИТЕЛЬНЫЯ

историческія свѣдѣнія о православныхъ церквахъ
Сѣдлецкой губерніи и хранящихся въ нихъ пред-
метахъ — памятникахъ православной старины (*).

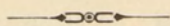

* См. приложенія къ Обзору губерніи за 1909 годъ.

Русское Подляшье.

БѢЛЬСКІЙ УѢЗДЪ.

БѢЛЬСКОЕ БЛАГОЧИНІЕ I ОКРУГА.

Ульздый городъ Бѣла. — Соборный приходъ. — Каменный Соборъ во имя Рождества Пресвятой Богородицы. Храмовые праздники 21 мая, 8 сентября и 9 декабря. Церковной лѣтописи въ Соборѣ не имѣется. Отъ временъ древняго православія сохранилось лишь рельефное изображеніе исхожденія Святого Духа отъ Бога-Отца, находящееся надъ запрестольной иконой въ главномъ алтарѣ Собора.

Деревянная кладбищенская часовня. — Въ часовнѣ хранятся древнія иконы Святыхъ Іоанна Златоуста, Іоанна Дамаскина, Бориса и Глѣба.

Кирилло-Меодіевскій приходъ. — Св. Кирилло-Меодіевская каменная церковь. Храмовой праздникъ 11 мая.

Отцомъ Настоятелемъ прихода сообщены слѣдующія свѣдѣнія о бывшихъ въ гор. Бѣлѣ православныхъ церквяхъ и нынѣшней св. Кирилло-Меодіевской:

Городъ Бѣлая издревле былъ населенъ Русскими людьми и входилъ въ составъ Великаго Княжества Литовскаго.

Изъ существовавшихъ въ гор. Бѣлой православныхъ церквей упоминается въ лѣтописи, веденной нѣкимъ священникомъ о. Маноиломъ (Еммануиль?) Іосифовичемъ, объ одной, именно церкви Рождества Пресвятой Богородицы, построенной въ 1582 г., а въ 1646 г. сгорѣвшей. Въ 1647 г. церковь эта была вновь отстроена и передана уніатамъ. Въ концѣ 17 столѣтія князь Радзивиллъ построилъ каменный монастырь съ церковью Рождества Пресвятой Богородицы для базилианскихъ монаховъ. Церковь и по-монастырское зданіе существуютъ донинѣ. Послѣ воссоединенія уніатовъ съ православіемъ въ 1875 г. церковь переименована въ Соборную.

До декабря мѣсяца 1867 г. православной церкви въ гор. Бѣлѣ не было, лица-же православнаго исповѣданія, проживавшія въ семь городѣ, числились прихожанами Сѣдлецкаго православнаго прихода. Въ 1865 г. былъ составленъ проектъ на постройку постоянной православной церкви. Впредь-же до постройки оной устроена въ зданіи гимназій временная, освященная 29 декабря 1867 г. 15 августа 1868 г. учреждено церковно-приходское попечительство, которому въ 1872 г., съ Высочайшаго разрѣшенія, отданъ въ полную собственность по-костельный фольварокъ Часовка, состоящій изъ 200 десятинъ земли и луговъ.

Въ ноябрѣ мѣсяцѣ 1869 г. закрытъ реформатскій костель и устроена въ немъ приписная греко-уніатская церковь.

Въ декабрѣ мѣсяцѣ 1873 г. получено отъ Консисторіи увѣдомленіе, что проектъ Бѣльской православной церкви утвержденъ.

Въ 1875 г. б. по-реформатскій костель перестроенъ въ церковь на средства казны, а временная православная церковь въ зданіи гимназіи упразднена. Имущество б. Св. Троицкой церкви передано во вновь устроенную изъ по-реформатскаго костела. Приходомъ временно завѣдывалъ настоятель этой церкви, б. приписной—греко-уніатской. Вновь устроенная церковь изъ по-реформатскаго костела освящена Высокопреосвященнымъ Іоанніемъ, Архіепископомъ Варшавскимъ и Новогеоргіевскимъ, 28 сентября 1875 г. во имя Святыхъ Равноапостольныхъ Кирилла и Меодія. Церковь эта отремонтирована снаружи въ 1909 году, съ устройствомъ одной главы вмѣсто бывшей костельной башенки.

О времени постройки б. реформатскаго костела, нынѣ православной церкви, не имѣется документальныхъ данныхъ, такъ какъ мраморная доска, вѣланная въ стѣну алтарной части, съ латинскою надписью объ учрежденіи реформатскаго монастыря и постройки костела, во время устройства церкви въ костельномъ зданіи въ 1874 г. вынута и отправлена въ Варшаву. Имѣются, однако, документальныя данныя, что въ концѣ 17 столѣтія существовали три костела: нынѣшній приходскій костель, б. реформатскій и костель при больницѣ, церковь же была одна, во имя Рождества Пресвятой Богородицы. Имѣются также достовѣрныя свѣдѣнія, что нынѣшній приходскій костель — бывшая православная церковь, построенная княземъ Радзивилломъ во имя Святого Велико-мученика Прокопія. Церковь эта тѣми же Радзивиллами, совратившимися въ евангелическо-лютеранскую вѣру, была обращена въ кирху лютеранскаго исповѣданія, а затѣмъ, по искорененіи іезуитами лютеранской вѣры, передана въ вѣдѣніе рим.-католическаго духовенства. Костель сохранилъ до сихъ поръ видъ православнаго собора, а именно: костельное зданіе построено въ образѣ креста, съ двумя придѣлами и тремя главами, изъ которыхъ средняя передѣлана въ видѣ костельной башенки для помѣщенія „сигнатурки“. О происхожденіи церкви, обращенной въ костель, свидѣтельствуютъ также большіе колокола съ церковно-славянскими надписями.

Деревянная кладбищенская церковь.

Гимназическая домовая церковь.

Больничная домовая церковь.

Тюремная домовая церковь.

Каменная часовня, принадлежащая Лѣвнинскому женскому монастырю, и подворье того-же монастыря.

Село Воскреницы. — Деревянная Св. Михайловская церковь. Храмовой праздникъ 8 ноября.

Первоначально церковь построена въ 1678 году крестьянами Иваномъ и Трофимомъ Загорами, богатыми Воскреницкими мельниками, о чемъ свидѣтельствуетъ древняя икона Распятія, съ надписью о фактѣ постройки. Церковь эта просуществовала до 1903 года; затѣмъ построена новая на средства Св. Синода.

Село Горбовъ. — Деревянная Спасо-Преображенская церковь. Храмовой праздникъ 28 октября.

Какъ видно изъ копій документовъ, хранящихся при дѣлахъ церкви, 18 Іюня 1678 года Подкоморій Венденскій Ѳома-Казиміръ Лужецкій и жена его Софія-Анна Заржевская подтвердили документально право владѣнія священникомъ Горбовской церкви Маркомъ Самойловичемъ и его преемниками надѣломъ земли въ 9 кускахъ. При колонизаціи казенныхъ крестьянъ села Горбова, въ 1854 году, настоятелю прихода также было дано 175 морговъ въ одной колоніи.

По сохранившимся описямъ церкви и по преданію, она была построена тоже около 1678 года, небольшая, деревянная, на средства Воскреницкаго мельника крестьянина Загора, во имя Преображенія Господня. Просуществовала до 1904 года, когда, по ветхости, была разобрана.

30 мая того-же 1904 года, въ присутствіи Г. Съдлецкаго Губернатора Камергера Двора Его Величества А. Н. Волжина, состоялась на прежнемъ мѣстѣ закладка новой церкви. Церковь выстроена по проекту художника-архитектора Владиміра Покровскаго на средства Св. Синода, отпущенныя въ суммѣ 12.500 рублей и расписана внутри на собственный счетъ и собственноручно иконами и орнаментами, по образцу Собора Св. Владиміра въ гор. Кіевѣ, настоятелемъ прихода, священникомъ отцомъ Θεодоромъ Гербачевскимъ.

Освященіе церкви совершено 17 августа 1908 года Его Преосвященствомъ, Преосвященнѣйшимъ Евлогіемъ, Епископомъ Холмскимъ и Люблинскимъ, при пятитысячномъ стеченіи народа.

Въ церкви сохраняются двѣ древнихъ иконы XVI вѣка: Св.-Мученицы Параскевіи, память которой прихожане чтутъ храмовымъ праздникомъ понынѣ, и половина иконы Святителя Николая, той-же живописи что и икона Св. Параскевіи.

Село Докудовъ.—Деревянная Св.-Параскевіевская церковь. Храмовой праздникъ 28 октября.

По преданіямъ, записаннымъ въ церковно-приходскую лѣтопись, въ селѣ Докудовѣ издревле существовала Св.-Михайловская церковь, которая сгорѣла приблизительно въ 1686 году. Послѣ пожара остались Царскія врата, хранящіяся понынѣ въ мѣстной церкви. На нихъ обозначенъ 1426 годъ.

Существующая церковь построена въ 1716 году владѣльцемъ Бѣльскихъ имѣній княземъ Карломъ-Станиславомъ Радзивилломъ, но кѣмъ освящена—неизвѣстно.

Въ церкви имѣются старинные священные предметы: 1) Крестъ на жертвенникѣ, безъ обозначенія года; 2) Большая картина Страшнаго Суда, писанная на холстѣ въ 1550 году; 3) Святой Антиминсъ, „священнодѣйствованный 25 февраля 1754 года Епископомъ Симеономъ Млочкимъ для храма Св.-Великомученицы Параскевы въ с. Докудовѣ“ и 4) Цвѣтная и постная тріоди, изданныя Кіево-Печерскою Лаврой въ 1626 г.

Село Кіевецъ.—Каменная Св.-Димитріевская церковь. Храмовые праздники 15 августа, 1 и 28 октября.

Первый храмъ въ Кіевецкомъ приходѣ былъ построенъ до 1600 года, въ православномъ видѣ, крестообразно, о чемъ свидѣтельствовалъ сохранявшійся до возведенія нынѣшняго каменнаго храма старый фундаментъ. Указаніе года заимствовано изъ находящагося въ церкви стариннаго Евангелія, на послѣднемъ листѣ котораго есть запись по славянски 1602 года священника Θεодора Яновскаго о пожертвованіи Евангелія въ Кіевецкую церковь во имя Св.-Великомученика Димитрія.

Древній храмъ сгорѣлъ около 1797 года. Велѣдствіе сего богослуженіе совершалось въ колокольнѣ, на временно устроенномъ престолѣ.

Въ 1835 году былъ построенъ на средства казны новый деревянный храмъ, освященный во имя Покрова Пресвятой Богородицы. При устройствѣ въ 1876 г. новаго престола, церковь была освящена во имя Св.-Великомученика Димитрія. Въ 1898 г. она, по ветхости, разобрана.

Нынѣ существующій каменный храмъ оконченъ постройкой и освященъ въ 1900 г.

Село Корчевка.—Деревянная Св.-Покровская церковь. Храмовой праздникъ 1 октября. Историческихъ свѣдѣній о. настоятелемъ не сообщено.

Село Кошолы.—Деревянная Св.-Рождество-Богородичная церковь. Храмовые праздники въ день Вознесенія и 8 сентября.

По преданію, Кошолы были нѣкогда во владѣніи татаръ. Двѣ древнихъ церкви, построенныя прихожанами, сгорѣли. Возведеніе нынѣшней, тоже прихожанами, преданіе относитъ къ 1760 году.

Село Костеневичи.—Деревянная Св.-Ильинская церковь. Храмовой праздникъ 20 іюля.

Какъ видно изъ сохранившихся документовъ на польскомъ языкѣ 1821 года, Костеневичскій приходъ основанъ въ 1682 году. Помѣщица обширнаго тогда имѣнія Костеневичъ Анна Русецкая, изъ рода Шуйскихъ, супруга Минскаго Каптеляна Стефана Русецкаго, построила въ своемъ имѣніи, посреди села Костеневичъ, въ 1682 году деревянную церковь, избравъ патронами оной Св.-Пророка Ілію и Іосафата Кунцевича-Полоцкаго.

Эта церковь существуетъ понынѣ, и, хотя была перестроена въ православную,—сохраняетъ свой первоначальный видъ корабля. Она имѣетъ одинъ куполь, алтарь ея обращенъ къ востоку, съ западной стороны—колокольня, съ сѣверной—ризница.

Помѣщица Анна Русецкая въ своей записи объ устройствѣ прихода и церкви въ селѣ Костеневичахъ, между прочимъ, пишетъ слѣдующее (переведено съ польскаго языка): „Дабы возбудить еще большее рвеніе въ людяхъ-христіанахъ къ восхваленію имени Господа Бога, основала я въ имѣніи Костеневичахъ, находящемся въ воеводствѣ Брестскомъ, церковь вѣры святой, истинной, греческой, римско-католической“. Въмѣстѣ съ тѣмъ Русецкая прихожанами церкви назначаетъ своихъ подданныхъ-крестьянъ села Костеневичъ и деревень Вольки-Костеневичской и Мазановки. Изъ сей записи можно заключить, что вновь устроенный приходъ былъ греко-уніатскій. Слѣдовъ-же древняго Православія, къ сожалѣнію, не сохранилось. Есть въ церкви очень старинная икона византійскаго письма „Знаменіе Божіей Матери съ Предвѣчнымъ Младенцемъ“, помѣщавшаяся, до перестройки храма въ 1874 году, около проповѣднической кафедры. Но кѣмъ и когда эта икона пожертвована-записей нѣтъ. Православный-же образъ Св.-Митрофанія Воронежскаго, пожертвованный, по преданію, въ 30 годахъ минувшаго столѣтія помѣщицей Маевской, до 1875 года находился на церковномъ чердакѣ, куда, очевидно, забросили его фанатики-рenegаты.

Два пожара въ селѣ Костеневичахъ, въ 1808 и 1853 годахъ, истреблявшіе каждый разъ приходскій домъ, уничтожили много церковныхъ документовъ, хранившихся обыкновенно въ домахъ священниковъ. Такимъ образомъ, исчезли слѣды историческаго права давности Православія въ Костеневичскомъ приходѣ. Но, кромѣ того, сему способствовали фанатики изъ тѣхъ-же священниковъ: въ оставшихся церковныхъ книгахъ ими вырваны и вырѣзаны полулисты и даже цѣлые листы, конечно, въ тѣхъ случаяхъ, когда упоминалось о сіявшей нѣкогда здѣсь истинѣ Православія.

Посадъ Ломазы.—Каменная Св.-Косьмо-Даміановская церковь. Храмовой праздникъ 1 ноября.

Деревянная кладбищенская Св.-Іоанно-Богословекая часовня. Храмовой праздникъ 26 сентября.

Приходская церковь построена въ 1891 г. на средства, отпущенныя Св. Синодомъ. Изъ древнихъ предметовъ въ ней имѣется надъ Царскими вратами икона Христа-Спасителя, перенесенная изъ стараго, нынѣ не существующаго храма. Написана она неизвѣстно когда. Христосъ на ней изображенъ въ длинномъ хитонѣ, опоясаннымъ, со связанными руками и въ терновомъ вѣнцѣ; видъ его страждущій. Вокругъ позолоченной ризы помѣщены подвѣски изъ простаго металла въ формѣ рукъ, ногъ, ушей, глазъ и проч. Икона почитается чудотворной.

Посадъ Россонь.—Деревянная, приписная съ 1907 года къ приходу Ломазы Св.-Введенская церковь. Храмовой праздникъ 21 ноября.

Дер. Славатинокъ.—Деревянная церковь-школа, приписная къ Вѣльскому Соборному приходу.

Дер. Грудъ.—(Константиновскаго уѣзда).—Деревянная, приписная къ Вѣльскому Соборному приходу Св.-Благовѣщенская церковь. Храмовой праздникъ 25 марта.

Дер. Цициборъ.—Деревянная, приписная къ Бѣльскому Соборному приходу Св.-Параскевѣвская церковь. Храмовой праздникъ 14 октября.

Село Ортель-Королевскій.—Деревянная Св.-Покровская церковь. Храмовые праздники 2 мая и 1 октября.

Въ древнемъ Воротѣ, по преданію, существовалъ православный монастырь. За рѣкой Зелявой еще есть высокій окопъ, на которомъ онъ стоялъ, именуемый понынѣ въ народѣ „монастырьско“. Далѣе нить преданій прерывается до 1707 года, времени постройки нынѣшней церкви.

Въ 1856 году, по Высочайшему повелѣнію, въ храмъ устроенъ иконостасъ. Изъ священныхъ предметовъ, свидѣтельствующихъ о древнемъ православіи въ Ортелѣ, сохранились иконы Спасителя, Божіей Матери и Св.-Мучениковъ Бориса и Глѣба.

Село Ортель-Княжескій. — Деревянная Св.-Рождество-Богородичная церковь. Храмовой праздникъ 8 сентября.

Судя по хранящейся въ церковномъ архивѣ „Еррекціи отъ 26 іюля 1626 г. Мартина и Георгія Куликовскихъ“, надѣляющихъ Ортель-Княжескую церковь земельными угодьями, церковь эта была построена раньше означеннаго года.

Нынѣшній храмъ возведенъ въ 1879 году, на мѣстѣ прежняго, разобраннаго по ветхости.



Дополнительная

свѣдѣнія къ обзору Сѣдлецкой губерніи за 1910 годъ.

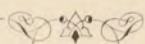

1) Въ обзорѣ за 1909 г. въ краткихъ историческихъ свѣдѣніяхъ о церквахъ упомянуто, что въ с. Угнинѣ, Влодавскаго благочинія III округа, строится новый храмъ. Храмъ этотъ оконченъ постройкой въ 1911 г. и освященъ 17 Юля Пресвященнымъ Евлогіемъ, Епископомъ Холмскимъ и Люблинскимъ.

2) Къ стран. 42-43 обзора.—Кромѣ показанныхъ божничныхъ округовъ, въ губерніи существуютъ подравинаты: въ Луковскомъ уѣздѣ въ пос. Сточкѣ, причисленный къ Гарволинскому божничному округу, и въ Гарволинскомъ уѣздѣ въ посадахъ Ласкаржевѣ, Рыкахъ и Мацѣвицахъ, причисленные къ тому-же округу.

3) Къ стр. 2 обзора.—По Гарволинскому уѣзду изъ числа показанныхъ въ таблицѣ „категоріи землевладѣнія“ 91539 десятинъ земли крестьянамъ принадлежатъ 76768 дес. и участковымъ владѣльцамъ 14771 дес.

4) Къ стр. 1 обзора.—По подробной повѣркѣ оказалось, что изъ общаго числа 1945 деревень въ губерніи населено исключительно крестьянами 1611, участковыми владѣльцами 322, тѣми и другими вмѣстѣ 12.

5) Къ стр. 58 обзора за 1909 г.—Въ таблицѣ „пожары“, въ рубрикѣ „причины пожаровъ“ слѣдуетъ читать: отъ поджога 80, отъ молніи 64, отъ дурнаго устройства трубъ и печей 30 и отъ неосторожности 21.

6) Къ стран. 1 обзора. По напечатаніи обзора закончены также печатаніемъ отдѣльныя свѣдѣнія о населенныхъ мѣстностяхъ Венгровскаго уѣзда. По онымъ общее пространство мѣстностей составляетъ 118647 дес., по обзору-же 118603 дес. Разница на 44 дес. будетъ уравнена по обзору за 1911 г. Равно производится переписка о такихъ-же разницахъ въ пространствѣ населенныхъ мѣстъ Соколовскаго и Луковскаго уѣздовъ. Объ оказавшемся будутъ сдѣланы примѣчанія въ обзорѣ 1911 г. и въ томѣ II свѣдѣній.



