

A 911
56



32264

ОБЗОРЪ ПЕТРОКОВСКОЙ ГУБЕРНІИ

За 1907 годъ.

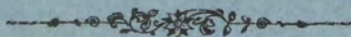

ПЕТРОВЪ.

Печатано въ Губернской Типографіи.

1909.

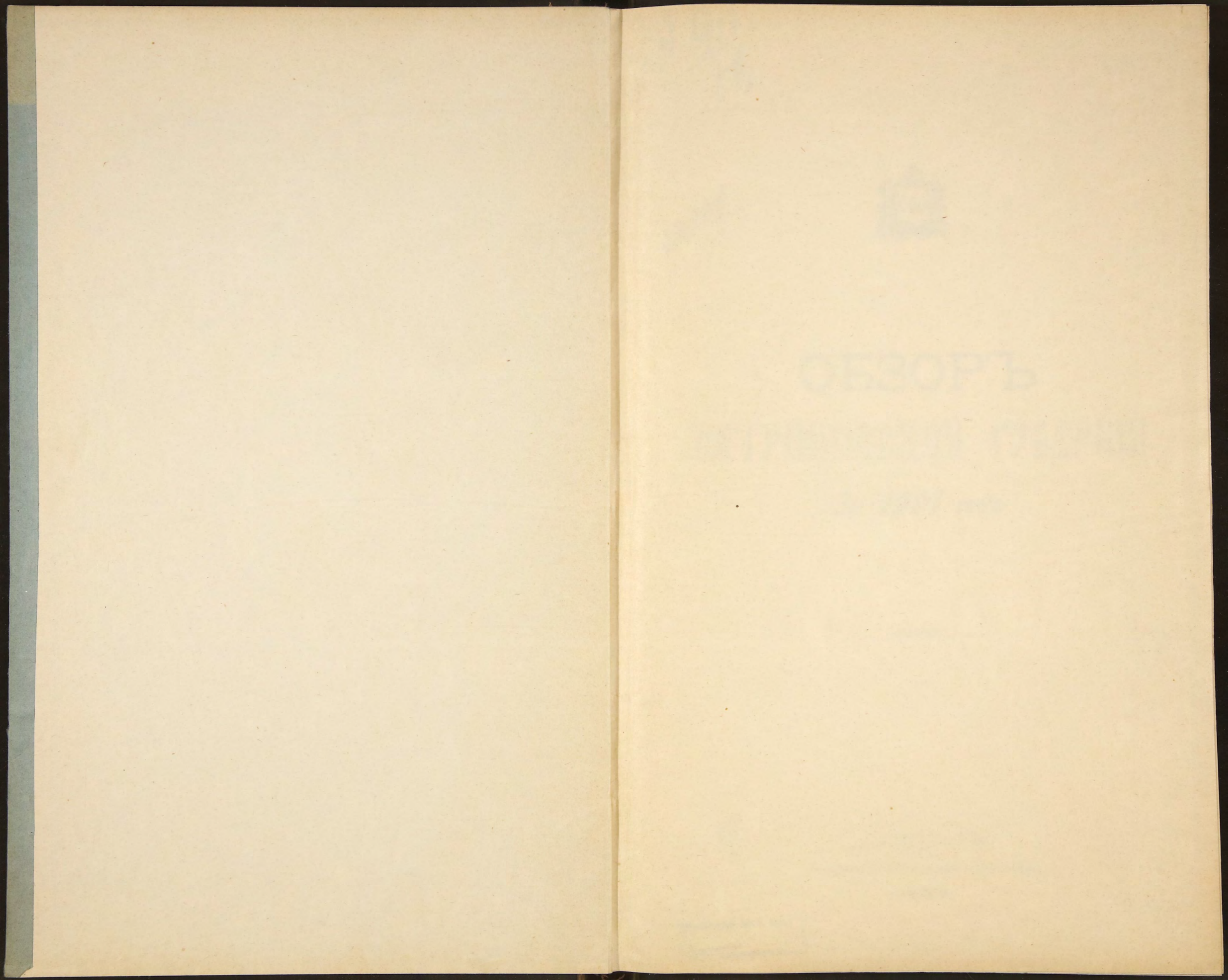

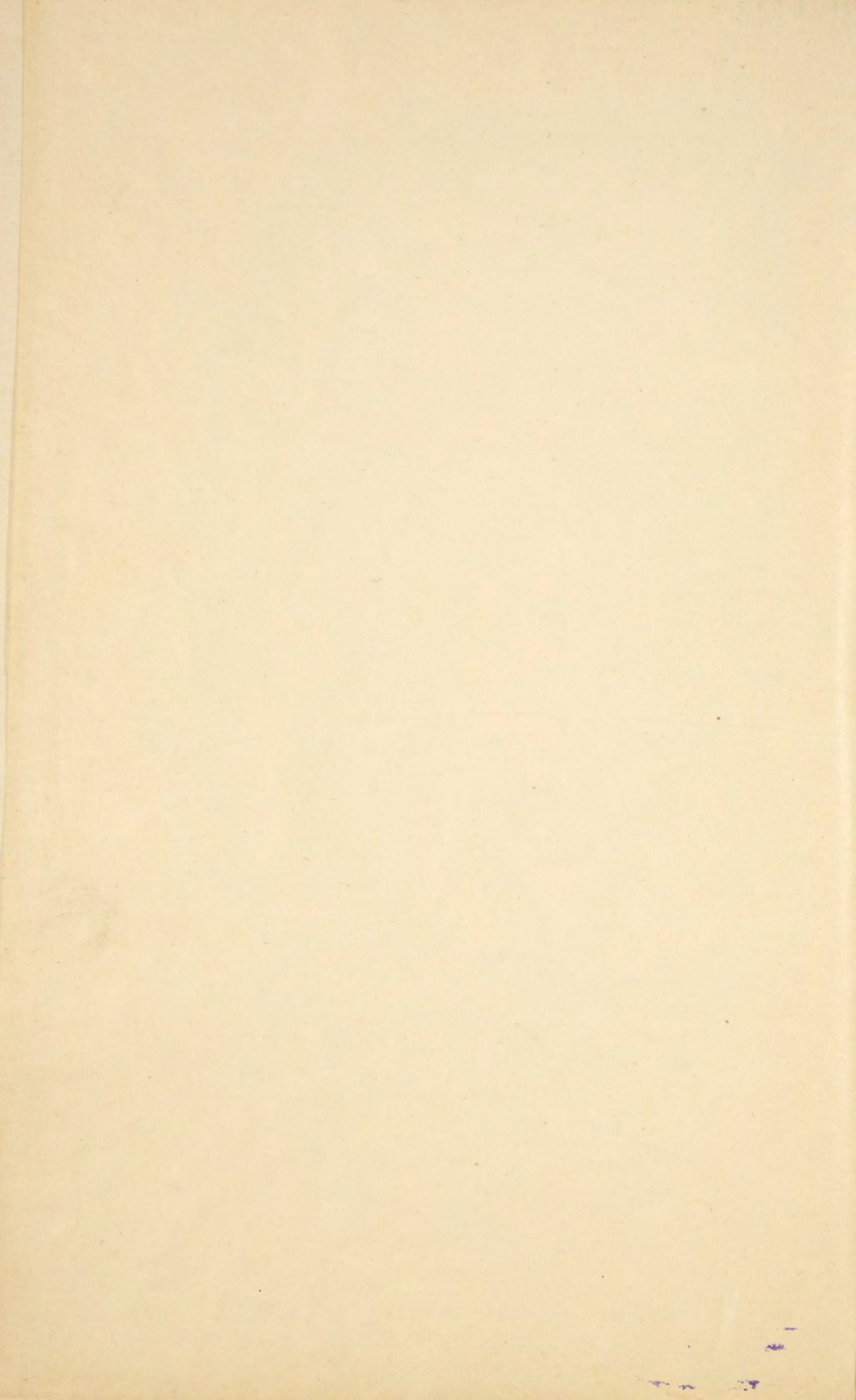

А. 911
56

~~32264~~



ОБЗОРЪ ПЕТРОКОВСКОЙ ГУБЕРНІИ За 1907 годъ.

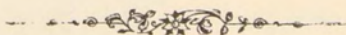

39

ПЕТРОКОВЪ.

Печатано въ Губернской Типографіи.

1909.

Библиотека ВКФ СССР

О Г Л А В Л Е Н І Е.

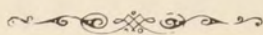

Общія свѣдѣнія о губерніи	стр. 1
-------------------------------------	-----------

I. Естественныя и производительныя силы губерніи и экономическая дѣятельность ея населенія.

а) Земледѣліе	2
Лѣсоводство	5
б) Промышленность заводская и фабричная	6
в) Торговля	22
г) Движеніе населенія	28

II. Подати и повинности.

А) Окладные и неокладные подати и сборы	28
Б) Государственные и губернскіе сборы:	
а) Транспортный сборъ	29
б) Сборъ по застрахованію скота	29
в) Дорожный сборъ	30
г) Страховой сборъ	31
В) Городскіе доходы и расходы	32
а) Божничный сборъ	32
б) Училищный сборъ	32
Г) Акцизные сборы	33
Д) Отправленіе натуральныхъ повинностей:	
а) Военская повинность	36
б) Квартирная повинность	37
б) Подводная повинность	37
г) Дорожная повинность	38

III. Общественное благоустройство и благочиніе.

а) Казенныя и общественныя зданія	40
б) Дороги и мосты	40
в) Почтово-телеграфныя учрежденія	45
г) Народная нравственность	45
д) Тюремы, аресты и этапы	47
е) Пожары	54

IV. Народное здравіе и общественное призрѣніе.

а) Врачи	55
б) Эпидеміи	57

в) Насильственные и случайныя смерти	стр.	58
г) Больницы и благотворительныя заведенія	58	
д) Благотворительныя общества	61	

V. Народное просвѣщеніе.	63
---	----

VI. Крестьянское дѣло	69
--	----

Вѣдомости, приложенныя къ обзору губерніи.

- О посѣвѣ и урожаѣ хлѣбовъ—№ 1.
- О фабрично-заводской промышленности—№ 2.
- О движеніи населенія—№ 3а и № 3б.
- О поступленіи сборовъ и распредѣленіи недоимокъ—№ 4а и б.
- О пожарахъ № 6.
- О числѣ насильственныхъ и случайныхъ смертей—№ 7.
- О числѣ учебныхъ заведеній и учащихся—№ 8.
- О доходахъ и расходахъ городскихъ кассъ—№ 9 а.
- О остояніи запаснаго капитала городскихъ кассъ—9б.
- Доходы божничныхъ кассъ.
- Поступленія училищнаго сбора.
- Свѣдѣнія о ходѣ акцизнаго дѣла.
- Объ эпидемическихъ болѣзняхъ.

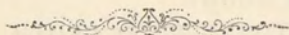

ОБЗОРЪ

ПЕТРОКОВСКОЙ ГУБЕРНІИ

за 1907 годъ.

Общія свѣдѣнія о губерніи.

Петроковская губернія расположена между 9°38' и 11°43' зап. долготы (отъ Пулкова) и 50°34' и 52°0' сѣв. широты; граничитъ съ Калишской, Варшавской, Радомской и Кѣлецкой губерніями, съ Пруссією (Верхняя Силезія) и на небольшомъ протяженіи съ Австрією (Галиція); по очертаніи площади, губернія представляетъ собою длинную, узкую полосу, идущую съ сѣверо-востока къ юго-западу.

Общая площадь губерніи, по вычисленіямъ Стрѣльбицкаго, равняется 10763,4 квадр. верстѣ. По уѣздамъ площадь эта распредѣляется въ слѣдующемъ порядкѣ: Петроковскій уѣздъ 1834,3 кв. в., Новорадомскій 1856,8 кв. в., Ченстоховскій 1690,9 кв. в., Ласкій 1232,7 кв. в., Бендинскій 1200,6 кв. в., Равскій 1141,4 кв. в., Брезинскій 981,6 кв. в. и Лодзинскій 825,1 кв. верстѣ.

Въ составъ губерніи входятъ: одинъ (1) губернский городъ, семь (7) уѣздныхъ, четыре (4) заштатныхъ города (Пабянице, Згержъ, Томашовъ, Сосновицы), 151 гмина, 40 посадовъ и 2850 селеній, а именно:

Названіе уѣздовъ.	Число городовъ	Число гминъ	Въ составѣ послѣднихъ	
			Посадовъ	Селеній
Бендинскій . . .	2	19	8	187
Брезинскій . . .	2	15	5	274
Ласкій	2	18	3	280
Лодзинскій . . .	2	20	5	400
Новорадомскій .	1	24	4	292
Петроковскій . .	1	21	6	939
Равскій	1	13	3	264
Ченстоховскій . .	1	21	6	214
Итого	12	151	40	2850

I. Естественныя и производительныя силы губерніи и экономическая дѣятельность ея населенія.

а) Земледѣліе.

(Прилагается ведомость № 1).

По разработаннымъ Центральнымъ Статистическимъ Комитетомъ даннымъ, общій урожай главныхъ, культивируемыхъ повсемѣстно въ губерніи, озимыхъ и яровыхъ хлѣбовъ и картофеля въ отчетномъ году выражается слѣдующими цифрами:

Въ пудахъ:

	Посѣяно.	Собрано.
озимой пшеницы	343627	1987079
„ ржи	2797548	13819673
ячменя	145099	738459
гороха	109445	586092
гречихи	45830	245960
проса	11708	152211
Итого	453257	17529474
овса	1208152	5892452
картофеля	14251295	77818115

Урожай прочихъ хлѣбовъ, культура коихъ въ губерніи мало распространена, выражается въ слѣдующихъ цифрахъ:

Въ пудахъ:

	Посѣяно.	Собрано.
яровой пшеницы	191	1248
„ ржи	86698	19183
Итого	86889	20431

Изъ числа этихъ хлѣбовъ только яровая рожь, въ небольшомъ сравнительно количествѣ, культивируется во всѣхъ уѣздахъ; яровая пшеница—въ Бендинскомъ и Новорядомскомъ.

Урожай всѣхъ продовольственныхъ хлѣбовъ выражается въ суммахъ:

посѣяно	453257	собрано	17529474
	86889		20431
	540146		17549905

Подъ посѣвы было занято земли въ десятинахъ:

	Крестьян- ской.	Владѣльче- ской.
озимой ржи	143795	101954
„ пшеницы	8877	20432
ячменя	26170	21108
овса	62737	51268
гороха	5053	4642
гречихи	3930	1822
проса	1820	477
картофеля	81877	50018
яровой ржи	1118	601
„ пшеницы	—	15

За вычетомъ сѣмянъ чистый сборъ оставилъ:

Продовольственныхъ хлѣбовъ	17549905
	— 540146
	17009759

картофеля	77818115
	— 14251295
	63566820

овса	5892452
	— 1208152
	4684300

Принимая въ расчетъ все населеніе губерніи (1891624), чистый сборъ на душу составилъ 9,03 пудовъ продовольственныхъ хлѣбовъ и 41,2 пудовъ картофеля, что обезпечивало продовольствіе населенія по принятой продовольственной нормѣ (15 пудовъ хлѣба), считая 4 пуда картофеля соотвѣтствующимъ по питательности 1 пуду хлѣба.

Сборъ на душу сельскаго населенія (1199336) составилъ 15 пудовъ хлѣба и 66 пудовъ картофеля.

Заработная плата на собственныхъ харчахъ работника въ отчетномъ году была такова:

а) Во время посѣвовъ.	{ Конному работнику съ одной и двумя лошадьми { Пѣшему работнику.	отъ 2 р — к. до 4 р. — к. отъ — р. 40 к. до — р. 90 к. отъ — р. 20 к. до — р. 60 к.
-----------------------	--	---

б) Во время сенокоса.	{	Конному работ-	отъ	1 р. 20 к.	до 4 р. — к.
		нику съ одной и			
		двумя лошадьми			
в) Во время жатвы.	{	Пѣшему работ-	отъ	— р. 35 к.	до — р. 90 к.
		нику . . .			
		Пѣшей работ-			
		ницѣ . . .		отъ	— р. 25 к. до — р. 60 к.

в) Во время жатвы.	{	Конному работ-	отъ	1 р. — к.	до 3 р. — к.
		нику съ одной и			
		двумя лошадьми			
	{	Пѣшему работ-	отъ	— р. 45 к.	до 1 р. 20 к.
		нику . . .			
		Пѣшей работ-			
		ницѣ . . .		отъ	— р. 25 к. до — р. 60 к.

Урожай сѣна опредѣлился въ слѣдующихъ размѣрахъ:

С ъ з а л и в н ы х ъ л у г о в ъ .		
У ѣ з д ы .	Площадь въ десят.	Сборъ въ пу- дахъ.
Петроковскій	3.528	478.309
Бендинскій	2.587	458.148
Брезинскій	1.287	235.165
Ласкій	4.311	825.690
Лодзинскій	1.964	371.325
Новорадомскій	6.864	1.000.204
Равскій	1.061	119.317
Ченстоховскій	9.517	545.411
И т о г о	25.119	4.033.569

С ъ н е з а л и в н ы х ъ л у г о в ъ .		
У ѣ з д ы .	Площадь въ десят.	Сборъ въ пу- дахъ.
Петроковскій	7.385	930.636
Бендинскій	6.710	976.486
Брезинскій	1.705	275.978
Ласкій	4.419	666.036
Лодзинскій	2.436	353.449
Новорадомскій	5.473	705.961
Равскій	4.688	515.847
Ченстоковскій	6.754	940.779
И т о г о	39.570	5.365.171
В с е г о	64.689	9.398.740

Лѣсоводство.

Общая площадь лѣсовъ, за исключеніемъ казенныхъ, составляла:

уѣзды:	десятины:		
Петроковскій	владѣльческихъ .		22150
	крестьянскихъ .		2542 ¹ / ₂
	общественныхъ .		1458
Бендинскій	влад.		11458
	крест.		5285
	общ.		1405
Брезинскій	влад.		6176
	крест.		107
	общ.		—
Ласкій	влад.		15435
	крест.		605
	общ.		19030
Лодзинскій	влад.		5379
	крест.		111
	общ.		2017
Новорадомскій	влад.		32324
	крест.		4192
	общ.		2072
Равскій	влад.		6510
	крест.		1540
	общ.		597
Ченстоховскій	влад.		23049
	крест.		1083
	общ.		1161 ¹ / ₂
Итого	влад.		122481
	крест.		15465 ¹ / ₂
	общ.		45640 ¹ / ₂
Всего			183587

Кромѣ того имѣлось 13164 десятины лѣсовъ, состоящихъ въ вѣдѣніи Управленія Княжества Ловического, изъ коихъ 1781 дес. въ Брезинскомъ и 11383 дес. въ Равскомъ уѣздахъ.

Общая площадь лѣсовъ, состоящихъ въ вѣдѣніи казеннаго лѣснаго управленія, опредѣлилась въ 69954,86 дес.

Распределение лѣсовъ, по праву собственности и по ихъ назначенію, осталось такимъ же, какъ и въ предъидущемъ году, а именно:

- 1) лѣса, принадлежащія казнѣ всецѣло 53525,94 дес.
- 2) лѣса, состоящія въ спорѣ между казною и частными лицами 209 „
- 3) лѣса, приписанные къ постороннимъ вѣдомствамъ 8,55 „
- 4) лѣса маіоратные, состоящія въ администраціи казеннаго лѣснаго управленія . 3815,80 „
- 5) лѣса маіоратные, состоящія подъ наблюденіемъ казеннаго лѣснаго управленія . 10463,37 „
- 6) лѣса частные, проданные на условіяхъ веденія въ нихъ правильнаго лѣснаго хозяйства 1932,2 „

По свѣдѣніямъ, доставленнымъ лѣсничими объ естественномъ облѣсеніи полянъ, прогалинъ и оголенныхъ лѣсососѣкъ, оказывается, что приблизительно изъ 1241 дес., занятыхъ такого рода землями, естественно облѣсилось въ теченіи 1907 года 50 дес.

Искусственное лѣсоразведеніе произведено было въ отчетномъ году на пространствѣ 715,95 „

Общая сумма валоваго дохода, вырученная въ отчетномъ году съ казенныхъ лѣсовъ и оброчныхъ статей, простиралась до 971655 р. 5 к.

Общая сумма расхода, произведеннаго въ 1907 году, выразилась въ 23897 р. 83 к.

За вычетомъ изъ поступившаго въ отчетномъ году валоваго дохода общей суммы расхода за то же время, получится чистый денежный доходъ въ 947757 р. 22 к.

Промышленность фабричная и заводская.

Промышленность губерніи распадается на двѣ главныя отрасли: фабрично-заводскую и горно-заводскую.

Состояніе фабрично-заводской промышленности за 1907 г. Число дѣйствовавшихъ промышленныхъ заведеній, подчиненныхъ надзору Фабричной Инспекціи, по сравненію съ предшествовавшимъ годомъ, увеличилось на 51 заведеніе исключительно мелкаго типа съ числомъ рабочихъ около 25 человѣкъ, а именно 884 заведенія, бывшихъ въ началѣ отчетнаго года (кромя 50 бездѣйствовавшихъ весь годъ, но по тѣмъ или другимъ причинамъ неисключенныхъ изъ списковъ), возрасли на 920, при этомъ въ теченіи года зарегистрировано вновь открытыхъ заведеній 67 съ общимъ числомъ рабочихъ 1671, т. е. по 25 рабочихъ въ среднемъ, и исключено изъ списковъ 40 заведеній съ среднимъ числомъ рабочихъ 33 человѣка.

Общее число рабочихъ къ концу года опредѣлилось въ 137778 человѣкъ, болѣе противъ соответственнаго числа предыдущаго года (133676) на 4102 чел., что составляетъ 3,7% общаго числа рабочихъ. Такимъ образомъ и въ этомъ году, какъ и въ предшествовавшемъ, продолжается поступательный ростъ промышленности въ Петроковской губ., послѣ значительнаго упадка ея въ время бывшаго кризиса въ 1903 и 1904 годахъ; ростъ этотъ особенно ярко выясняется изъ послѣдовательнаго сравненія итоговъ общаго числа рабочихъ за три предшествовающіе года, а именно къ концу каждаго изъ слѣдующихъ годовъ 1904, 1905 и 1906 число рабочихъ послѣдовательно было: 121850, 125925 и 133676 человѣкъ, причемъ въ 1904 г. число рабочихъ по сравненію съ 1903 г.

уменьшилось на 5830 чел., т. е. въ отчетномъ году численный составъ промышленности (число заведеній и рабочихъ) оказывается значительно выше бывшаго до упомянутаго кризиса, что позволяетъ надѣяться на вступленіе промышленности на нормальный путь поступательнаго развитія послѣ потрясеній, нанесенныхъ ей предыдущимъ кризисомъ. И дѣйствительно, изъ сопоставленія прироста заведеній къ концу года 3% съ таковымъ же числомъ рабочихъ 6,2% и имѣя въ виду, что средній составъ вновь открытыхъ заведеній былъ какъ выше сказано не свыше 25 рабочихъ, — явствуетъ, что общее возрастаніе числа рабочихъ произошло какъ и въ предыдущемъ году не на счетъ открытія новыхъ фабрикъ, а на счетъ усиленія дѣятельности прежнихъ, путемъ расширения производства посредствомъ установки новыхъ станковъ и машинъ, или-же введенія двухъ-смѣнныхъ работъ.

Послѣднее подтверждается и тѣмъ обстоятельствомъ, что фактъ увеличенія числа рабочихъ преимущественно касается взрослыхъ рабочихъ, и именно мужскаго ихъ состава, ибо на число 7751 рабочихъ приходится мужчинъ 4960 и женщинъ 2791, а также и данными таблицы I B своднаго отчета, указывающаго, что въ отчетномъ году увеличилось число заведеній съ наибольшимъ и среднимъ числомъ рабочихъ, по сравненію съ соответственными данными предшествующаго года.

При детальномъ разсмотрѣніи половозрастнаго состава рабочихъ, бывшаго къ концу отчетнаго года, оказывается, что, хотя число малолѣтнихъ и возрасло въ теченіе года на 104, равное 1,2% общаго увеличенія рабочихъ, на сравнительно съ увеличеніемъ числа заведеній на 3%, это возрастаніе является лишь относительнымъ въ общемъ же, число малолѣтнихъ должно считать уменьшившимся. По сравненію съ общимъ числомъ рабочихъ, это измѣненіе должно считать ничтожнымъ, ибо и самое число малолѣтнихъ рабочихъ въ Петроковской губ., уже въ теченіе ряда лѣтъ составляетъ около 1%, колебаясь въ предѣлахъ 0,8—1,2, въ зависимости отъ причинъ совершенно случайныхъ и потому неуловимыхъ. Возрастаніе числа подростковъ на 679 человекъ тоже составляетъ сравнительно малую величины 7,8% относительно общаго увеличенія числа рабочихъ, громадная же часть этого увеличенія до 90% приходится на долю взрослыхъ рабочихъ.

По статистическимъ даннымъ техническое оборудованіе промышленныхъ заведеній почти не измѣнилось по сравненію съ 1905 г. Паровыхъ котловъ прибавилось лишь на одинъ, да и то сельско-хозяйственный, зато поверхность нагрѣва фабрично-заводскихъ котловъ возрасла, вслѣдствіе замѣны котловъ съ малой поверхностью котлами съ большей поверхностью нагрѣва; такихъ котловъ въ отчетномъ году было разрѣшено къ установкѣ 55, причемъ всѣ они пошли на замѣну выбывшихъ. Въ остальномъ техническое оборудованіе сравнительно съ предшествующимъ годомъ измѣнилось весьма мало; такъ, всѣхъ механическихъ двигателей паровыхъ, газовыхъ, нефтяныхъ, электрическихъ и т. п., дѣйствовавшихъ къ концу отчетнаго

года, насчитано 1124, доставляющихъ 113232 лошадины силы, т. е. на 7 моторовъ и 353 лошадиныхъ силъ болѣе предшествоващаго года. Въ заведеніяхъ по обработкѣ волокнистыхъ веществъ число дѣйствовавшихъ къ концу года веретенъ опредѣлилось въ 1933 тысячи, т. е. на 158391 верет. болѣе прошлаго года, изъ чего должно заключить что нѣкоторая часть фабрикъ, приостановленныхъ или сократившихъ свою дѣятельность въ предыдущіе годы, нынѣ, въ отчетномъ году, стали возстановлять работу до нормальныхъ размѣровъ, что находится въ полномъ соотвѣтствіи съ вышеприведенными данными относительно увеличенія числа рабочихъ къ концу отчетнаго года; въ соотвѣтствіи съ тѣмъ должно считать и нѣкоторое, хотя сравнительно незначительное, увеличеніе дѣйствовавшихъ въ отчетномъ году ткацкихъ станковъ, а именно 43419 противъ 43270 предыдущаго года.

Финансовый оборотъ фабрикъ и заводовъ Петроковской губ. (за исключеніемъ заводовъ и копей горнаго вѣдомства, ремесленныхъ и кустарныхъ) опредѣляется по даннымъ представленнымъ самими промышленниками, въ слѣдующемъ видѣ: общая стоимость произведенныхъ за отчетный годъ продуктовъ 212220 тыс. рубл., т. е. на 7556 тыс. руб. болѣе чемъ въ предыдущемъ году. Далѣе уплачено рабочимъ заработной платы 33667 тыс. руб., т. е. на 3949 тыс. руб., болѣе предшествоващаго года, что составляетъ увеличеніе на 13, 6% и обусловливается какъ увеличеніемъ числа занятыхъ въ отчетномъ году рабочихъ, такъ равно и возрастаніемъ заработковъ рабочихъ, а именно: съ 240 руб. прошлаго года, заработокъ въ среднемъ поднялся на 257 руб. въ годъ для отчетнаго года, т. е. почти на 7% болѣе предшествоващаго года.

Распрѣделеніе промышленныхъ заведеній и рабочихъ въ нихъ по роду производства остается приблизительно въ тѣхъ-же процентныхъ отношеніяхъ, что и въ предшествовавшемъ отчетному году, а именно: около 65% всѣхъ рабочихъ занято въ текстильной промышленности, куда относится обработка хлопка, шерсти, шелка, льна, джута и производства смѣшанныхъ изъ нихъ; затѣмъ по количеству занятыхъ рабочихъ слѣдуетъ обработка металловъ (кромѣ заводовъ, относящихся къ горному вѣдомству), составляющая 10%; далѣе, въ порядкѣ уменьшающагося значенія, по количеству занятыхъ рабочихъ слѣдуетъ: обработка дерева (8%)—керамическія производства (7%), бумаго-дѣлательное производство и полиграфическія искусства (5%), обработка питательныхъ производствъ (4%) и химическія производства и производства по обработкѣ животныхъ веществъ (1%). Обращаетъ вниманіе то обстоятельство, что производство по обработкѣ минеральныхъ веществъ (керамическія производства) въ отчетномъ году по количеству занятыхъ рабочихъ стало ниже чѣмъ было въ предшествовавшемъ году, что находится въ связи, между прочимъ, съ рѣзкимъ уменьшеніемъ въ отчетномъ году строительныхъ работъ и кризисомъ въ стеклянномъ дѣлѣ.

Жалобы и ходатайства завѣдывающихъ касались исключительно нарушенія рабочими договора найма, сопровождавшагося общей или частичной забастовкой; по

сравненію съ предыдущимъ годомъ число ихъ уменьшилось болѣе чѣмъ на половину (55%); жалобы и просьбы рабочихъ также уменьшились сравнительно съ предшествующимъ годомъ и притомъ гораздо значительно, чѣмъ первыя, а именно: съ 3239 предыдущаго года, число это упало на 1309—отченаго, т. е. почти втрое. Въ числѣ 1309 случаевъ обращеній рабочихъ показанъ одинъ случай, касающійся 6303 рабочихъ фабрики Шейблера, обратившихся къ инспектору съ жалобой на неправильное расторгненіе съ ними договора найма; это именно тѣ рабочіе, которые на этой фабриктѣ подверглись локауту въ концѣ 1906 г. вмѣстѣ съ рабочими четырехъ другихъ фабрикъ, вошедшихъ въ союзъ. Исключивъ этихъ рабочихъ отъ общаго числа таблицы I, получимъ 1308 обращеній отъ 2757 рабочихъ. Числа эти по сравненію съ таковыми-же предыдущаго года (3239 обращеній отъ 16632) отличаются въ сторону уменьшенія въ весьма значительной степени. Если сравнить числа рабочихъ обращавшихся къ содѣйствию инспекціи за рядъ предыдущихъ мѣрѣ, то, кромѣ 1905 г., какъ исключительнаго во всѣхъ отношеніяхъ, окажется, что числа эти довольно близки между собою, составили въ среднемъ за 4 предыдущіе года (1091, 1902, 1903 и 1904) около 4½ тыс. рабочихъ; такимъ образомъ, число обращавшихся къ содѣйствию инспекціи рабочихъ въ отчетномъ году почти вдвое менѣе средняго изъ 4 предыдущихъ болѣе или менѣе нормальныхъ годовъ, кромѣ года 1903, въ которомъ, какъ извѣстно, господствовалъ промышленный кризисъ, отразившійся, между прочимъ, весьма бѣдственно и на положеніи рабочаго класса, влѣдствіе безработицы; но тѣмъ не менѣе и въ этомъ году число обращавшихся съ жалобами рабочихъ было на 1135 человекъ, свыше чѣмъ на ⅓ болѣе, чѣмъ въ отчетномъ.

Забастовки въ отчетномъ году обыкновенно протекали совершенно мирно безъ шумныхъ, массовыхъ выступленій демонстративнаго характера; переговоры и выработка соглашеній велись делегатами изъ среды забастовавшихъ, иногда при участіи представителей отъ легализированныхъ профессиональныхъ обществъ. Изъ 2757 рабочихъ, обращавшихся къ содѣйствию инспекціи (за исключеніемъ 6303 жаловавшихся на локаутъ), получило отказъ по неосновательности лишь 245 человекъ, т. е. 8% всѣхъ обращавшихся и въ 63% достигнуто соглашеніе при содѣйствии инспекціи; эти % отношенія значительно разнятся отъ соотвѣтственныхъ отношеній предыдущихъ годовъ и особенно отъ таковыхъ же чиселъ 1905 г., а именно въ этомъ году эти числа соотвѣтственно были 29% и 33%.

Въ отношеніи поводовъ недовольства рабочихъ (табл. I B) тоже отмѣчается повышенія числа основательныхъ по сравненію съ предшествующимъ годомъ, а именно съ 41% предыдущаго года, оно поднялось на 78% отчетнаго; при этомъ исключень поводъ, касающійся 6303 рабочихъ относительно локаута, который по своему слишкомъ случайному характеру значительно маскируетъ содержаніе остальныхъ графъ этой таблицы.

Среднее число несчастныхъ случаевъ, зарегистрированныхъ за трехлѣтіе 1901—1903 г.г., составляя 03399,

а таковое-же число за слѣдующее трехлѣтіе 1904—1906 ужд равно 6039, причемъ это-же число за отчетный годъ опредѣляется въ 6587. Увеличеніе это объясняется постепеннымъ прониканіемъ въ сознаніе рабочихъ благотѣльныхъ результатовъ примѣненія закона 2 іюня 1903 г. и стремленіемъ ихъ использовать его въ возможномъ объемѣ, поэтому замѣчается, что сами рабочіе начинаютъ слѣдить за тѣмъ, чтобы каждый, даже самый незначительный случай, не миновалъ регистраціи. Этимъ, между прочимъ, объясняется и то, что иногда въ регистраціи заносятся и такіе случаи, которые потомъ, при болѣе тщательномъ изслѣдованіи оказываются вполне сомнительными. Такимъ образомъ, возрастаніе числа регистрируемыхъ несчастныхъ случаевъ, со времени введенія закона 2 іюня 1903 г., отнюдь не свидѣтельствуетъ о ихъ фактическомъ увеличеніи, а является лишь естественныхъ слѣдствіемъ того, что сами пострадавшіе начинаютъ интересоваться тѣмъ, чтобы каждое событіе не миновало регистраціи, а это предугадываетъ, что число зарегистрированныхъ случаевъ и въ дальнѣйшемъ, по крайней мѣрѣ въ ближайшемъ будущемъ, должно возрастать до нѣкоторой болѣе или менѣе постоянной величины въ зависимости отъ того, насколько сами пострадавшіе будутъ заинтересованы въ ихъ регистраціи; и теперь уже изъ бѣлаго обзора зарегистрированныхъ несчастныхъ случаевъ на нѣкоторыхъ фабрикахъ, можно съ увѣренностію сказать, что число это будетъ и должно возрастать, ибо есть указанія, что въ нѣкоторыхъ случаяхъ и до сихъ поръ рабочіе относятся совершенно индифферентно къ регистраціи бывшихъ съ ними случаевъ, иногда даже склоняясь ихъ отрицать ради ближайшихъ и случайныхъ выгодъ.

Въ сводномъ отчетѣ гр. Г. показано всѣхъ зарегистрированныхъ къ концу года 951 заведеній съ 135739 рабочими, въ томъ числѣ 884 заведенія дѣйствовавшихъ съ 133676 рабочими и кромѣ того раздававшими работу на одну сторону 1745-ти рабочимъ, 17 раздаточныхъ конторъ съ 318 рабочими, 50 заведеній неработававшихъ весь годъ, но пока еще неисключенныхъ изъ списковъ, итакъ: $884 + 17 + 50 = 951$ заведеній и $133676 + 1745 + 318 = 135739$ рабочихъ.

Изъ числа всѣхъ дѣйствовавшихъ въ отчетномъ году заведеній штрафовали рабочихъ лишь 184 фабрики, т. е. 20,4%. Эти фабрики задолжали 96031 рабочаго, а слѣдовательно штрафованіе простиралось лишь на 71,6% рабочихъ (при этомъ не приняты въ расчетъ рабочіе, которымъ работа выдавалась на сторону, такъ какъ, обыкновенно, эти рабочіе не подвергаются штрафованію). По сравненію съ предшествующимъ годомъ замѣчается значительное уменьшеніе штрафованія рабочихъ въ отчетномъ году, а именно число случаевъ наложенія штрафовъ съ 95696 понизилось на 36685, т. е. число это понизилось на 38,3%, а самый размѣръ взысканныхъ штрафовъ съ 12752,25 коп. упалъ на 5292,45 коп., т. е. на 40,7% или немногимъ меньше чѣмъ на половину, сравнительно съ предыдущимъ годомъ. Такимъ образомъ въ отчетномъ году въ среднемъ приходится на одного рабочаго штрафа 5,4 коп. въ годъ, противъ 11,7 коп. предшествую-

щаго года и противъ 36 коп. 1904 г., т. е. за 2 послѣдніе года количество взыскиваемыхъ съ рабочаго штрафовъ уменьшилось почти въ 7 разъ.

О горной и горнозаводской промышленности въ Петроковской губерніи. По новому распредѣленію горныхъ Округовъ въ Западной Области, послѣдовавшему 9 Апрѣля 1907 г. распоряженіемъ Министра Торговли и Промышленности, на основаніи Высочайше утвержденнаго 31 января того-же года положенія Совѣта Министровъ, въ границы Петроковской губерніи вошли полностью пять горныхъ округовъ: Домбровский, Бендинскій, Загуржскій, Границкій, съ мѣстопробываніемъ Окружныхъ Инженеровъ въ сел. Домбровѣ и Сосновицкій — съ мѣстопробываніемъ Окружнаго Инженера въ г. Сосновицахъ, и часть Варшавско-Петроковского Горнаго Округа, съ мѣстопробываніемъ Окружнаго Инженера въ г. Варшавѣ.

Въ вѣдѣніи сихъ Окружныхъ Инженеровъ состоятъ въ Петроковской губерніи нижеслѣдующія предпріятія, находящіяся въ Округахъ: Домбровскомъ — копи: Парижъ, Кошелевъ, Сташиць и Редень, заводъ Гута-Банкова, цинковый заводъ Константинъ и цинковый заводъ подъ Бендиномъ; Бендинскомъ — копи: Сатурнъ, Антонъ, Гродзецкаго Общества, Гродзецъ, Стржижовице (Андрей II), Псары (Фаддей) и 22 каменоломни; Загуржскомъ — копи: Георгъ, Варвара (Климонтовъ) Игнатій (Мортимеръ, Загурже) Андрей, Елена, Флець-Рудольфъ, Ваньчикувъ, Матильда, Альвина, Тадеушъ, Механическій заводъ Нивка, цинковый заводъ Паулина и двѣ каменоломни; Границкомъ — копи: Казиміръ, Феликсъ Флора, Иванъ, бурогольная копь Поремба (Екатерина), Нерада, Людовика, Металлургическій заводъ Гульдчинскій (Заверце) и заводъ Поремба; Сосновицкомъ — копи: Викторъ (Милевице), Яковъ, Графъ Ренардъ, Челядзь и заводъ Екатерина, и Варшавско-Петроковскомъ Округѣ, заводы: Ченстоховъ, Бляховня, 16 желѣзныхъ рудниковъ и 51 каменоломня.

Для исполненія маркшейдерскихъ и межевыхъ работъ до горнаго дѣла относящихся, въ Петроковской губерніи имѣется четыре Маркшейдера, изъ коихъ одинъ проживаетъ въ Домбровѣ, другой въ Сосновицахъ, третій въ Ченстоховѣ и четвертый въ Варшавѣ.

Въ теченіе отчетнаго 1907 г. разработка ископаемаго угля производилась на 36 коняхъ Петроковской губ., доставившихъ 327.793.813 пуд. каменнаго и 5.405.773 пуд. бураго угля, а всего 333.199.586 пуд.

По сравненію съ 1906 г. производительность копей въ отчетномъ году увеличилась на 50.878.048 пуд.

Количество добытаго угля по отдѣльнымъ конямъ Домбровскаго бассейна показано въ нижеслѣдующей таблицѣ:

Копи:

1) Сатурнъ въ пос. Челядзь Акц. Общ.	
Сатурнъ	39.029.356 пуд.
2) Антонъ въ дер. Лагиша Шена и насл.	
Лямпрехта	6.205.944 „
3) Гродзецъ въ дер. Гродзецъ Стани-	
слава Цѣхановскаго	2.894.718 „

4)	Андрей III въ дер. Лагиша Вржосека	753.075 пуд.
5)	Гродзецкаго Общества въ дер. Гродзецъ. Гродзецкаго Общества каменноугольной и заводской промышленности	23.889.149 "
6)	Андрей въ дер. Стржижовице Горнопромышленнаго Общества Графъ Ренардъ	2.527.108 "
7)	Фаддей въ дер. Псары (казенная) въ арендѣ Франко-Русскаго Горн. Общ.	460.763 "
8)	Альвина въ дер. Лагиша	5.670 "
9)	Казиміръ въ дер. Поремба Варшавскаго Общества каменноугольной и горнозаводской промышленности	31.102.680 "
10)	Феликсъ въ дер. Нѣмце того-же владѣльца	3.683.180 "
11)	Яковъ въ дер. Стржемешице того-же владѣльца	126.666 "
12)	Станиславъ того-же владѣльца	24.119 "
13)	Флора въ дер. Голоногъ каменноугол. Акціонерн. Общества Флора	15.003.181 "
14)	Иванъ въ дер. Домбровѣ насл. Гр. Валевскаго	1.758.093 "
15)	Казиміръ въ дер. Бляновице, арендаторы Витковскій и Моркисъ	854.450 "
16)	Нерада въ дер. Нерада Петра Стржешевскаго	2.816.593 "
17)	Феодоръ въ дер. Голуховице Генриха Берндта	34.730 "
18)	Екатерина въ дер. Поремба Акц. Общества Поремба	1.700.000 "
19)	Редень въ дер. Домбровѣ казенная аренд. Франко-Русское Горное Общество	6.277.170 "
20)	Парижъ въ дер. Домбровѣ Франко-Итальянскаго Общества	24.640.523 "
21)	Кошелевъ въ дер. Домбровѣ того-же владѣльца	8.535.486 "
22)	Георгъ въ дер. Нивка Общества каменноугольныхъ копей рудниковъ и заводовъ въ Сосновицахъ	24.674.695 "
23)	Климонтовъ въ дер. Климонтовъ того-же владѣльца	7.051.186 "
24)	Игнатій въ дер. Загурже того-же владѣльца	24.137.578 "
25)	Андрей въ дер. Нивка въ арендѣ Вржосека	317.864 "
26)	Альвина въ дер. Нивка аренд. В. Шишкинъ	569.014 "
27)	Елена въ дер. Нивка въ арендѣ у Жолендзіовскаго	1.819.888 "
28)	Флецъ-Рудольфъ въ дер. Нивка въ арендѣ у Алекс. Кондаки	2.324.949 "
29)	Матиль, а въ дер. Загурже аренд. П. Войде	964.079 "
30)	Тадеушъ въ дер. Загурже въ арендѣ П. Войде	38.804 "

31)	Ядвига въ дер. Нивка въ арендѣ у Модзелевскаго	3.054.538 пуд.
32)	Поремба въ дер. Загурже въ арендѣ у Модзелевскаго	477.306 „
33)	Графъ Ренардъ въ дер. Сельце Горнопромышленнаго Общества Графъ Ренардъ	37.540.303 „
34)	Челядзь въ дер. Челядзь Акціонернаго Общества	28.006.543 „
35)	Викторъ въ дер. Милевице Общества каменугольныхъ копей рудниковъ и заводовъ въ Сосновицахъ	28.768.539 „
36)	Яковъ въ дер. Милевице Карла Пловскаго	1.131.647 „

На поименованныхъ копияхъ задолжалось всего рабочихъ: углекоповъ 16637, вспомогательныхъ 6024, женщинъ 980 и подростковъ 48.

Отчетный годъ оказался особенно благопріятнымъ для каменугольной промышленности. Добыча угля, несмотря на кризисъ перерабатывающей и обрабатывающей промышленности, возросла на 50 слишкомъ миллионѣвъ пудовъ по сравненію съ 1906 г., на 45 миллионѣвъ по сравненію съ 1904 г., превзойдя добычу всѣхъ предыдущихъ годовъ.

Такому увеличенію производительности копей способствовали уменьшеніе привоза угля изъ Германіи, усиленный спросъ со стороны желѣзныхъ дорогъ и другихъ потребителей и хорошія устойчивыя цѣны, особенно въ концѣ года, а также болѣе спокойное настроеніе умовъ среди рабочихъ и отсутствіе забастовокъ.

Серьезныхъ нарушеній порядка со стороны рабочихъ не замѣчалось и ходъ работъ на копияхъ былъ болѣе или менѣе нормальнымъ, хотя интенсивность труда нѣсколько уменьшилась, что въ связи съ преувеличенными требованіями на счетъ заработной платы и другихъ домоганій вызвало значительное повышеніе цеховой стоимости угля.

Вывозъ угля по желѣзнымъ дорогамъ встрѣчалъ менѣе препятствій, чѣмъ въ прошлыхъ годахъ. Въ теченіе первой половины года ощущалась недостача вагоновъ на Варшавско-Вѣнской ж. д. обслуживающей главный рынокъ потребленія угля, и крупныя копи вынуждены были нанимать вагоны заграничныхъ желѣзныхъ дорогъ. Въ другой половинѣ года положеніе значительно улучшилось.

Въ отчетномъ году въ Петроковской губерніи находилось въ дѣйствиіи всего 7 заводовъ, принадлежащихъ Акціонернымъ Обществамъ и производящихъ продукты желѣзной промышленности. На этихъ заводахъ выплавлено чугуна въ штыкахъ, припасахъ и отливкахъ 12453698 пуд., приготовлено различныхъ сортовъ торговаго желѣза 6320535 пуд., выдѣлано разной стали и листаго металла 9801610 пуд., изготовлено чугунныхъ издѣлій и отливокъ 675557 пудовъ.

Данныя о производительности каждаго изъ 7 упомянутыхъ заводовъ приведены въ нижеслѣдующей таблицѣ.

	Выплав- лено чу- гуна.	Приготов- лено тор- гового же- лѣза.	Выдѣлано стали и литего ме- талла.	Изготов- лено чу- гунныхъ отли- вокъ.
1) Заводъ Гульдчин- скаго въ Заверцѣ, Акціонернаго Об- щества Сосновиц- кихъ трубопрокат- ныхъ и желѣзодѣ- лательныхъ заво- довъ	2963136	1337125	104600	—
2) Поремба въ дер. Поремба, Акціо- нернаго Общества Поремба	—	—	—	267784
3) Гута - Банкова въ Домбровѣ, Акціо- нернаго Общества Гута-Банкова . . .	4363269	4355607	5672695	248087
4) Механическій за- водъ въ Нивкѣ, Об- щества камено- угольныхъ копей рудниковъ и заво- довъ въ Соснови- цахъ	—	—	21808	42933
5) Екатерина въ дер. Сельце, Акціонер- наго Общества со- единенные заводы Королевскій и Ла- ура	1754233	326659	1212255	—
6) Ченстоховъ въ дер. Раковъ, Общества металлическ. заво- довъ Б. Гантке . . .	3373060	301144	2790252	—
7) Бляховня въ дер. Бляховня, Акціо- нернаго Общества Соединенныхъ за- водовъ Королев- скій и Лаура . . .	—	—	—	116753

Кромѣ того, въ механическомъ заводѣ въ Нивкѣ из-
готовлено 1226 пуд. мѣдныхъ отливокъ и на заводѣ Бля-
ховня выдѣлано 1126872 штуки эмалированной посуды,
вѣсомъ въ 31475 пудовъ.

На означенныхъ заводахъ обращалось всего рабочихъ
горнозаводскихъ 7328 и вспомогательныхъ 1827 человекъ.
Желѣзныхъ рудниковъ разрабатывалось въ предѣлахъ
Петроковской губерніи 22, доставившихъ всего за 1907 г.
желѣзной руды 7147241 пуд. менѣе противъ 1906 г. на
4781779 пуд. Работало внутри рудниковъ 1555 человекъ
и на поверхности 609 человекъ.

Желѣзная промышленность не только не развивается,
но наоборотъ, положеніе ея все ухудшается. Желѣзодѣ-
лательные заводы переживаютъ тяжелый кризисъ, благо-

даря недостатку заказовъ частныхъ и правительственныхъ; расходы по производству увеличились, цѣны-же на издѣлія понижаются. Разработка желѣзныхъ рудъ находилась въ полномъ застоѣ влѣдствіе отсутствія спроса на руду какъ въ мѣстныхъ заводахъ, такъ и за границей.

Добываемыя въ Олькушскомъ уѣздѣ, Кѣлецкой губерніи, галмейныя руды какъ крупныя, такъ и мелкія, вмѣстѣ съ промытою рудою, отправляется по желѣзной дорогѣ и полводами на ст. Буковно или прямо на лошадяхъ въ Домброву, гдѣ изъ нихъ выплавляется цинкъ на имѣющихся здѣсь трехъ заводахъ, изъ коихъ заводъ Паулина принадлежитъ Сосновицкому Обществу, казенные же заводы Константинъ и подъ Бендиномъ находятся въ арендномъ содержаніи у Франко-Русскаго Горнаго Общества.

Производительность этихъ заводовъ въ отчетномъ году была слѣдующая:

Наименованіе завода.	Про-пла-влено руды.	Выпла-влено цинка.
	П у д о в ъ.	
Паулина	2106504	234655
Константинъ	1060688	145450
Подъ Бендиномъ	1613642	213791
В с е г о	4780834	593896

По сравненію съ 1906 годомъ выплавка цинка въ отчетномъ году увеличилась на 7691 пуд. или на 193%.

При означенномъ производствѣ было занято 263 горнорабочихъ и вспомоительно: 481 мужчинъ, 74 женщинъ и 4 подростка.

Положеніе цинковой промышленности въ первой половинѣ отчетнаго года было вполнѣ удовлетворительно, во второй же половинѣ отчетнаго года цѣны на цинкъ понизились и сбытъ цинка становился труднѣе.

Что касается добычи камня въ предѣлахъ Петроковской губерніи, то въ теченіе отчетнаго года по этой отрасли горной промышленности было зарегистрировано всего каменоломень, принадлежащихъ различнымъ Акціонернымъ Обществамъ и частнымъ владѣльцамъ 64, изъ нихъ въ Бендинскомъ уѣздѣ 13, въ Ченстоховскомъ 15, возлѣ города Ченстохова 13, въ Равскомъ уѣздѣ 1, Новорадомскомъ 18 и въ Петроковскомъ уѣздѣ 4.

На каменоломняхъ этихъ выработано известняка 24379 пуд., доломита 609 куб. саж. и сланца 159 куб. саж.

Работало при ломкѣ камня 406 человекъ.

Порохострѣльные работы съ помощью взрывчатыхъ матеріаловъ, дозволенныхъ къ употребленію правительствомъ, производились главнымъ образомъ на каменноугольныхъ и бурогоугольныхъ копяхъ Домбровскаго бассейна, а затѣмъ и на многихъ рудникахъ и каменоломняхъ во всѣхъ горныхъ Округахъ.

Въ отчетномъ году на копи Георгъ, Сосновицкаго Общества начаты были работы съ помощью нобелита и карбонита, а также и электрическихъ запаловъ на основаніи разрѣшенія, выданнаго послѣ опробованія указанныхъ матеріаловъ на мѣстѣ специально образованной для этого комиссіей.

Приобрѣтеніе горнопромышленными предпріятіями динамита и пороха съ принадлежностями къ нимъ изъ заграницы производится съ особаго всякій разъ разрѣшенія Министерства, полученіе же пороха, зажигательныхъ фитилей и капсюлей— изъ Заверцевскаго пороховаго завода, а равно обмѣнъ взрывчатыхъ веществъ между отдѣльными копиями и рудниками и каменоломнями и перевозка этихъ матеріаловъ изъ одного Округа въ другой, совершается по удостовѣреніямъ, выдаваемымъ подлежащими Окружными Инжеперами и по распоряженіямъ Западнаго Горнаго Управленія.

Данныя о количествѣ взрывчатыхъ матеріаловъ, израсходованныхъ въ отчетномъ году при горныхъ работахъ отдѣльно на копияхъ, рудникахъ и каменоломняхъ Петровской губерніи, приведены въ нижеслѣдующей таблицѣ.

	Динами- та.	Пороха.	Фити- лей.	Капсю- лей.
На каменуголь- ныхъ и буроуголь- ныхъ копияхъ .	14650 п. 24½ ф.	49816 п. 13 ф.	364957	1275851
на желѣзныхъ руд- никахъ	355 п. 26½ ф.	—	6685	84188
на каменоломняхъ	19 п. 30 ф.	112 п. 3 ф.	1649	4840
Итого .	15026 п. 1 ф.	49928 п. 16 ф.	373291	1364879

Сверхъ этого на копи Георгъ израсходовано: 210 пуд. 13 ф. нобелита, 718 пуд. 17 фунт. карбонита, 8449 шт. электрическихъ запаловъ и 59.328 штукъ зажига-
тельныхъ лентъ.

Для храненія взрывчатыхъ веществъ имѣется 12 большихъ магазиновъ, вмѣстимостью на 150 пуд. каждый на нижеслѣдующихъ копияхъ: Сатурій, Гродзецкаго Общества, Казимірь, Флора, Иванъ, Парижъ, Редень Георгъ, Климонтовъ (два магазина), Челядзь и Викторъ.

На копияхъ Антонъ и Гродзецъ имѣются два магази-
на, вмѣстимостью на сто пуд. каждый, на копияхъ Андрей въ Стржижовицахъ, Андрей въ дер. Лагиша, на копи Графъ Ренардъ и на каменоломнѣ Лоснице по од-
ному магазину вмѣстимостью на 50 пуд. каждый а на копияхъ Андрей и Флецъ Рудольфъ по магазина на 30 пуд. вмѣстимости каждый. Кромѣ того существуютъ 8

мелкихъ магазиновъ на желѣзныхъ рудникахъ, въ кото-
рыхъ хранятся взрывчатые вещества отъ 3 до 10 пудовъ
въ каждомъ.

Непосредственно на мѣстахъ надзоръ за магазинами
и складами и за расходованіемъ взрывчатыхъ веществъ,
согласно существующимъ на то обязательнымъ постано-
вленіямъ и требованіямъ закона, возложенъ на завѣдыва-
ющихъ промыслами, а въ болѣе крупныхъ предпріятіяхъ
на лицъ, специально для сего назначенныхъ и приняв-
шихъ на себя отвѣтственность за исправное исполненіе
обязанностей путемъ официальныхъ подписокъ, выданныхъ
ими горной инстанціей.

Въ отчетномъ году находилось въ дѣйствиіи на заво-
дахъ, копяхъ, рудникахъ и каменоломняхъ Петроковской
губ. 778 паровыхъ котловъ, въ томъ числѣ вновь уста-
новлено 98.

Изъ числа сихъ котловъ было подвергнуто освидѣ-
тельствванію и испытанію: 167 котловъ внутреннему и
328 котловъ наружному осмотру.

Въ теченіе отчетнаго года поступило по Петроков-
ской губ. заявокъ объ открытіи минеральныхъ ископа-
емыхъ всего 37, а именно: 4 на каменный уголь, 10 на
бурый уголь и 23 на желѣзную руду. Прошеній объ от-
водѣ площадей для добычи полезныхъ ископаемыхъ пос-
тупило всего 5, изъ коихъ 4 на каменный уголь и 1 на
желѣзную руду.

Утверждено въ 1907 году къ отводу въ натурѣ по
Петроковской губ. всего 3 площади, изъ коихъ 1 утвер-
ждена Министромъ торговли и промышленности и двѣ
распоряженіемъ Западнаго Горнаго Управленія, а имен-
но: въ пользу Статскаго Совѣтника Аркадія Штала
площадь „Софія“ для эксплуатаціи галмея и въ пользу
Левенштейна площади Выдра и Фредерика на желѣзную
руду.

Выдано въ томъ же году концессионерамъ отвод-
ныхъ актовъ на право производства добычи ископаемыхъ
въ утвержденныхъ площадяхъ по Петроковской губ.
всего 30.

Что же касается свѣдѣній о числѣ несчастныхъ слу-
чаевъ, происшедшихъ съ рабочими въ отчетномъ году на
горнопромышленныхъ предпріятіяхъ Петроковской губ.
и данныхъ съ распредѣленіемъ пострадавшихъ по роду
предпріятій и по исходу поврежденій, то таковыя приве-
дены въ нижеслѣдующей таблицѣ:

По губерніи.	Постра- дало во- обще.	Попра- вилось.	Инвали- довъ.	Погибло.	Осталось на изле- ченіи.
На копяхъ. . .	8015	6689	791	65	470
„ заводахъ . .	3136	2794	251	5	86
„ рудникахъ . .	183	169	12	—	2
„ каменоломняхъ	62	54	4	—	4
Итого	11396	9706	1058	70	562

При сопоставленіи данныхъ о несчастныхъ случаяхъ за 1907 годъ съ таковыми же свѣдѣніями за 1906 г., оказывается, что въ отчетномъ году при общемъ числѣ рабочихъ 36,236, занятыхъ на предпріятіяхъ въ Петровской губ., пострадавшихъ является вообще хотя и болѣе, нежели въ предыдущемъ году, тѣмъ не менѣе смертность потерпѣвшихъ за отчетный 1907 г. понизилась на 30%.

Особенныхъ перемѣнъ въ постановкѣ врачебной помощи на горныхъ предпріятіяхъ въ отчетномъ году не послѣдовало. Врачебная помощь вообще производится согласно требованіямъ закона, на счетъ промышленниковъ. Большія предпріятія, какъ-то: заводы „Гута-Банкова. Екатерина. Гульдчинскій. Ченстоховъ. Поремба и каменноугольныя Общества Сосновицкое. Франко-Итальянское. Варшавское. Гродзецкое. Графъ Ренардъ. Сатурнъ“ имѣютъ собственныя больницы и аптеки для пользованія рабочихъ и ихъ семействъ; на тѣхъ же промыслахъ и заводахъ, гдѣ нѣтъ горныхъ больницъ, имѣются амбулаторіи и пріемные покои, а всѣ трудно больные отправляются въ ближайшія больницы.

Въ частности, для рабочихъ горно-промышленнаго Общества „Сатурнъ“ имѣется больница въ пос. Челядзь на 45 кроватей и двѣ амбулаторіи, изъ коихъ одна при больницѣ, а другая при жилыхъ домахъ на копи „Сатурнъ“. Медицинскій персоналъ состоитъ изъ двухъ врачей, трехъ фельдшеровъ и двухъ акушерокъ. При больницѣ состоятъ четыре сестры милосердія.

На копи „Антонъ“ въ дер. Лагиша имѣется амбулаторія и пріютъ первой помощи. Медицинскій персоналъ состоитъ изъ врача и фельдшера. Больные рабочіе помѣщаются въ Бендинскую Александровскую больницу гдѣ имѣется для рабочихъ копи „Антонъ“ шесть кроватей, а для ихъ женъ, кромѣ того, родильный покой и акушерская помощь.

Рабочіе копи „Гродзецъ“ пользуются больницей Гродзецкаго Общества въ дер. Гродзецъ, въ которой имъ, а также и ихъ семействамъ предоставляется медицинская помощь.

Рабочіе копи „Андрей“ III въ дер. Лагиша пользуются помощью медицинскаго персонала сосѣдней копи „Антонъ“. На копи имѣется пріемный покой, а больные рабочіе помѣщаются въ Бендинскую Александровскую больницу.

На копи Гродзецкаго Общества имѣется больница на 16 кроватей; при ней находятся аптека и амбулаторія. Медицинскій персоналъ состоитъ изъ врача, двухъ фельдшеровъ и одной акушерки.

На копияхъ „Андрей“ въ дер. Стржижовицахъ имѣется амбулаторія съ одной кроватью, а при ней аптека. Врачъ пріѣзжаетъ на конь два раза въ недѣлю. Фельдшеръ находится постоянно при амбулаторіи. Больные рабочіе помѣщаются въ больницу Горнопромышленнаго Общества „Графъ Ренардъ“ въ дер. Сельце.

Рабочіе копи „Фаддей“ въ дер. Псары пользуются медицинской помощью на сосѣдней копи „Андрей“ въ Стржижовицахъ, а также пользуются больницей Общества „Графъ Ренардъ“ въ дер. Сельце.

На копиях Варшавскаго Общества каменноугольной и горнозаводской промышленности въ колоніи Острова имѣется построенная въ 1893 г. больница на 24 кровати. Независимо сего, имѣется амбулаторія въ специально возведенномъ въ 1904 г. зданіи при сказанной больницѣ. Врачебный персоналъ состоитъ изъ 2 врачей, 2 фельдшеровъ, 2 акушерокъ и 1 надзирательницы.

На случай возникновенія эпидемическихъ болѣзней возведено Обществомъ въ надлежащемъ разстояніи отъ жилыхъ домовъ специальное фахверковое зданіе для помѣщенія заболѣвшихъ. Зданіе это состоитъ изъ передней и 2 залъ приблизительно на 24 кровати. Возлѣ него построенъ отдѣльный домъ, половина котораго предназначена на кухню, другая-же половина на прачешную.

На копи „Флора“ въ Домбровѣ имѣется амбулаторія. Врачебный персоналъ состоитъ изъ 1 врача, 1 фельдшера и 1 акушерки. Больные рабочіе копи Флора отправляются въ больницу завода Гута-Банкова, Франко-Итальянскаго Общества въ Домбровѣ или въ городскую больницу въ Бендинѣ.

На копи „Иванъ“ въ Домбровѣ имѣется амбулаторія. Врачебный персоналъ состоитъ изъ 1 врача и 1 фельдшера. Больные рабочіе копи „Иванъ“ отправляются въ больницу города Бендина или города Олькуша.

Для рабочихъ Акціонернаго Общества Сосновицкихъ трубопрокатныхъ и желѣзодѣлательныхъ заводовъ на заводѣ Гульдчинскій въ Заверцѣ имѣется построенная въ 1905 году больница на 9 кроватей и при ней амбулаторія. Врачебный персоналъ состоитъ изъ 1 врача и 2 фельдшеровъ.

Для рабочихъ Общества Поремба въ дер. Поремба имѣется больница на 8 кроватей и при ней амбулаторія. Врачебный персоналъ состоитъ изъ 1 врача, 1 фельдшера и акушерки.

На заводѣ Гута-Банкова имѣется больница на 40 кроватей съ 1 врачомъ, 1 фельдшеромъ, 4 сестрами милосердія; Амбулаторія для рабочихъ съ 1 врачомъ и 1 фельдшеромъ и амбулаторія для семействъ рабочихъ съ 1 врачомъ, 2 фельдшерами и 3 акушерками.

Для рабочихъ копи „Константинъ“ устроена амбулаторія въ зданіи б. горнаго лазарета въ колоніи Редень. Докторъ посѣщаетъ амбулаторію ежедневно, фельдшеръ же состоитъ при ней неотлучно. Въ случаѣ надобности рабочіе пользуются больницей завода Гута-Банкова.

При заводѣ „Подъ Бендиномъ“ имѣется пріютъ первой помощи съ 2-мя кроватями. Докторъ посѣщаетъ амбулаторію 2 раза въ недѣлю, фельдшеръ-же состоитъ при ней неотлучно. Въ случаѣ надобности рабочіе пользуются больницей Общества Гута-Банкова, съ которымъ Франко-Русское Общество заключило условіе.

На копияхъ „Парижъ“ и „Кошелевъ“ медицинская помощь подается рабочимъ въ амбулаторіи и въ больницѣ устроенной на 25 кроватей. Въ распоряженіи Франко-Итальянскаго Общества имѣются 2 врача, 3 фельдшера и 2 акушерки.

Для рабочихъ Общества каменноугольныхъ копей, рудниковъ и заводовъ въ Сосновицахъ имѣется въ дер. Цогонь хорошо устроенная больница на 72 кровати и при

ней аптека. При копахъ Георгъ, Игнатій и Климонтовъ имѣются амбулаторіи. Врачебный персоналъ состоитъ изъ 4 врачей, 5 фельдшеровъ, 5 повивальныхъ бабокъ и 5 сестеръ милосердія.

Больницъ, содержимыхъ на средства горнопромышленныхъ предіриятій, имѣется 3: одна въ гор. Основницахъ, принадлежащая горнопромышленному Обществу „Гр. Ренардъ“ на 30 кроватей съ хирургическимъ отдѣленіемъ на 50 кроватей, другая въ дер. Сельце, принадлежащая заводу Екатерина на 35 кроватей и третья въ Погони, принадлежащая Обществу каменноугольныхъ копей рудниковъ и заводовъ въ Основницахъ на 72 кровати.

Кромѣ того, на копяхъ и заводѣ имѣются амбулаторіи. Врачебный персоналъ состоитъ изъ 7 врачей и 9 фельдшеровъ.

На заводѣ Ченстоховъ, Общества Гантке имѣется больница, состоящая изъ 25 кроватей, изъ коихъ 21 для мужскихъ и 4 для женскихъ, и двухъ пріемныхъ комнатъ, въ коихъ въ одной принимаются больные по внутреннимъ болѣзнямъ, въ другой по хирургическимъ. При больницѣ имѣется операционный залъ, пневматическій кабинетъ, электрическая сухая ванна и 2 водяныя ванны, стерелизаціонный аппаратъ и дезинфекціонная камера. Кромѣ того, на заводѣ имѣется комната для подачи первой медицинской помощи.

Медицинскій персоналъ состоитъ изъ 2 врачей и 4 фельдшеровъ.

На желѣзномъ рудникѣ Каменица-Польская имѣется пріемный покой на 3 кровати съ амбулаторіей. При немъ состоитъ врачъ и фельдшеръ.

На желѣзномъ рудникѣ Конописка имѣется специальное помѣщеніе подъ амбулаторію и пріемный покой на 2 кровати. Здѣсь имѣется врачъ, который посѣщаетъ рудникъ разъ въ недѣлю и постоянный фельдшеръ.

На заводѣ „Бляховня“ имѣется пріемный покой, которымъ завѣдываетъ постоянный фельдшеръ, врачъ посѣщаетъ его одинъ или два раза въ недѣлю.

На рудникѣ „Юсифъ“, Ченстоховскаго Горнопромышленнаго Общества и рудникахъ Зробиско и Млынекъ, Ризенкампа имѣются пріемные покои съ постоянными фельдшерами и врачомъ, живущимъ въ дер. Каменица-Польская.

На основаніи закона 2 Іюня 1903 г. рабочихъ, потерявшихъ трудоспособность вслѣдствіе несчастныхъ случаевъ, выдавались пособія и пенсіи, почти исключительно за счетъ самихъ предіриятій; большинство послѣднихъ прекратило страхование рабочихъ въ Страховыхъ Обществахъ вслѣдствіе слишкомъ высокихъ премій. Застрахованы лишь рабочіе копи „Антонъ“ въ Варшавскомъ Обществѣ Взаимнаго Страхования. Остальные рабочіе вознаграждаются изъ собственныхъ средствъ предіриятій по добровольному соглашенію. По закону 2 Іюня 1903 г. выдано пособій:

Обществомъ Б. Гантке по заводу „Ченстоховъ“	.	.	.	4967 р. 43 к.
Обществомъ Б. Гантке по рудникамъ и каменоломнямъ.	.	.	.	1465 „ 52 „

Ченстоховскимъ Горнопромышленнымъ Обществомъ по желѣзнымъ рудни- камъ	1022 р. 03 к.
Об-вомъ „Соединенные заводы Ко- ролевскій и Лаура“ по заводу „Бляховня“	272 „ 44 „
А. Е. Ризенкампфомъ по желѣзнымъ рудникамъ	116 „ 20 „
В с е г о	7843 р. 62 к.

Пенсій на основаніи того-же закона выдано:

Об-вомъ Б. Гантке по заводу и руд- никамъ одновременно по ст. 19	12308 р. 52 к.
Об-вомъ Б. Гантке по заводу и руд- никамъ постоянныхъ пенсій	184 „ 36 „
Ченстоховскимъ Горнымъ Об-вомъ — пенсій	146 „ 99 „
А. Е. Ризенкампфъ.	248 „ 88 „
В с е г о	13195 р. 19 к.

Вспомогательныя пенсіонныя и больничныя кассы рабочихъ, дѣйствующія на основаніи утвержденныхъ Г. Ми-нистромъ Земледѣлія и Государственныхъ Имуществъ 29 Ноября 1901 г. правилъ, имѣются на копияхъ Варшавскаго Общества, О-ва Флора и на копи „Иванъ“ наслѣдн. Гр. Валевскаго, при предпріятіяхъ Общества каменноуголь-ныхъ копей рудниковъ и заводовъ въ Сосновицахъ. На копияхъ Франко-Итальянскаго Общества и на заводѣ Гуга-Банкова, на копияхъ гр. Ренардъ и Челядзь и на заводѣ „Екатерина“.

Въ кассѣ Франко-Русскаго Общества рабочіе освобождены отъ взносовъ съ 1 января 1899 г. и все расхо-ды производятся изъ средствъ Общества.

Число случаевъ преслѣдованія лицъ, виновныхъ въ нарушеніи уставовъ и инструкцій горныхъ и устава о про-мышленности отмѣчено въ отчетномъ году по Петроков-ской губ. 13, при чемъ въ Границкомъ Округѣ были при-влечены къ судебной отвѣтственности:

1. Администрація копи „Флора“, за несоблюденіе § 4 и 5 обязат. постановленія Присутствія при Западномъ Гор-номъ Управленіи о врачебной помощи рабочимъ.

2. Оберштейгеръ копи „Казиміръ“ Близинскій и Штейгера Дембскій и Винницкій, за несоблюденіе ст. 714, 717 Устава Горн. и § 4 Инструкціи по надзору за частн. горн. Промышленностью, выразившееся въ непра-вильномъ веденіи горячихъ работъ, послѣдствіемъ чего бы-ла смерть рабочаго Кравчика и ушибы рабочихъ: Шмы-ла, Цихонека и Ягелло.

3. Завѣдующій копью Иванъ Турковскій, за нару-шеніе § 1 правилъ по предупрежденію несчастныхъ слу-чаевъ при работахъ на горныхъ заводахъ, утвержден-ныхъ 30 Сентября 1904 г. послѣдствіемъ чего былъ не-счастныи случай съ рабочимъ Пасамонекомъ.

4. Администрація буро-угольной копи „Екатерина“, Общества Поремба въ лицѣ Завѣдывающаго копью Бле-шинскаго, за несоблюденіе § 8 Правиль о подъемѣ и спускѣ, послѣдствіемъ чего была смерть рабочаго Дра-бека и увѣчья рабочаго Сюта.

Рѣшеніе Суда по означеннымъ дѣламъ въ отчетномъ году не состоялась.

Въ Домбровскомъ Горномъ Округѣ былъ привлеченъ къ судебной отвѣтственности: Завѣдывающій ремонтомъ на копи „Парижъ“, Франко-Итальянскаго Горнаго Общества, Инженеръ Георгій Ипполитовичъ Прюдонъ, за несоблюденіе правилъ о содержаніи въ исправности рудничныхъ сооружений, вслѣдствіе чего обрушился деревянный мостъ, по которому производилась откатка угля, причиня пораненія восьми рабочиимъ.

Въ Загуржскомъ Горномъ Округѣ былъ привлеченъ къ судебной отвѣтственности подрядчикъ работъ по выдѣлкѣ кирпича на заводѣ „Паулина“ Ковальскій, за нарушеніе правилъ по веденію горныхъ работъ въ видахъ ихъ безопасности, выразившееся въ допущеніи на работы глухонѣмого, послѣдствіемъ чего, а также вслѣдствіе отсутствія надзора, былъ несчастный со смертнымъ исходомъ случай. Рѣшеніе Суда по этому дѣлу не состоялось.

Привлеченъ въ Петроковское Губернское по фабричнымъ и горнозаводскимъ дѣламъ Присутствіе арендаторъ копи „Матильда“ Петръ Войде, за нарушеніе ст. 20 Закона 2 Іюня 1903 г., выразившееся въ недоставленіи извѣщенія о несчастномъ случаѣ съ однимъ изъ рабочихъ.

Въ Сосновицкомъ Горномъ Округѣ привлечено къ отвѣтственности 6 человекъ рабочихъ, по неосторожности которыхъ произошли несчастные случаи, окончившіеся смертью пострадавшихъ.

в) Торговля.

Торговая дѣятельность губерніи въ отчетномъ году опредѣляется нижеприводимую таблицей о числѣ выданныхъ въ этомъ году Казенной Палатой свидѣтельствъ и бесплатныхъ промысловыхъ билетовъ:

Наименованіе промысловыхъ свидѣтельствъ и билетовъ.	Число выданныхъ свидѣтельствъ и билетовъ.	
	Годовыхъ.	Полугодовыхъ.
<i>Для торговыхъ предпріятій:</i>		
I разряда:		
На торговля заведенія	111	2
На складочныя къ нимъ помѣщенія	—	—
Бесплатные билеты на складочныя къ нимъ помѣщенія	37	—
II разряда:		
На торговля заведенія для операцій въ столицахъ	30	2
въ мѣстностяхъ I класса	616	22
III „	374	16
IV „	42	5

Наименованіе промышленныхъ свидѣтельствъ и билетовъ.	Число выдан- ныхъ свидѣ- тельствъ и билетовъ.	
	Годо- выхъ.	Полу- годо- выхъ.
На складочныя къ нимъ помѣщенія:		
I класса	—	—
III "	2	—
IV "	—	—
Безплатные билеты на складочныя къ нимъ помѣщенія	180	—
III разряда:		
На торговыя заведенія:		
I класса	1471	119
III "	4115	290
IV "	1634	96
На складочныя къ нимъ помѣщенія:		
I класса	1	—
III "	1	—
IV "	—	—
Безплатные билеты на складочныя къ нимъ помѣщенія	137	—
IV разряда:		
На торговыя заведенія:		
I класса	1220	166
III "	2037	252
IV "	847	115
V разряда:		
На развозный торгъ } повсемѣстно	4	7
На разносный торгъ }	43	30
Безплатные билеты для отставныхъ ниж- нихъ чиновъ	104	—
Безплатные промысловые билеты на под- ряды и поставки	3	—
<i>Для промышленныхъ предприятий:</i>		
I разряда } повсемѣстно.	40	—
II " }	39	—
III " }	79	—
IV " }	267	4
V " }	394	24
VI " }	242	18
	142	14
	47	3
VII разряда	144	33
	122	19
	15	1
VIII разряда	194	35
	175	25
	26	3
Безплатные билеты на складочныя помѣ- щенія къ промышленнымъ предприятиямъ	245	—

Наименованіе промысловыхъ свидѣльствъ и билетовъ	Число выдан- ныхъ свидѣ- тельствъ и билетовъ.	
	Годо- выхъ.	Полу- годо- выхъ.
<i>На личныя промысловыя занятія:</i>		
II разряда:		
Для экспедиторовъ при таможняxъ:		
При главныхъ и I класса	1	—
При таможняxъ II и III классовъ и тамо- женныхъ заставахъ.	1	1
IV разряда:		
Для инспекторовъ и агентовъ:		
I класса	16	6
III и IV классовъ	14	1
V разряда:		
Для приказчиковъ I класса:		
I разряда торговыхъ и I, II и III разря- довъ промышленныхъ предпріятій.	221	6
II разряда торговыхъ и IV разряда про- мышленныхъ предпріятій:		
въ столицахъ и мѣстностяхъ I класса	125	5
въ мѣстностяхъ II, III и IV классовъ	101	4
III разряда торговыхъ и V и VI разря- довъ промышленныхъ предпріятій:		
въ столицахъ и мѣстностяхъ I класса.	72	17
въ мѣстностяхъ II, III и IV классовъ	504	100
VII и VIII разрядовъ промышленныхъ пред- пріятій:		
въ столицахъ и мѣстностяхъ I класса	11	3
въ мѣстностяхъ II, III и IV классовъ	11	6
IV разряда торговыхъ предпріятій:		
въ столицахъ и мѣстностяхъ I класса	17	3
въ мѣстностяхъ II, III и IV классовъ	8	2
VI разряда:		
для комми-воажеровъ	224	49
VII разряда:		
для приказчиковъ II класса, I разряда торговыхъ и I, II и III разря- довъ промышленности предпріятій	(повсемѣстно.	
II разряда торговыхъ и IV и V раз- рядовъ промышленныхъ предпріа- тій.		
	851	5
	1051	113
<i>Свидѣтельствъ для купцовъ.</i>		
Новыхъ цѣнъ I гильдіи.	61	—
II „	364	—
Итого	18833	1622

Сводъ итоговъ о кассовомъ поступленіи государственнаго промышленнаго налога и прочихъ торговыхъ сборовъ по Петроковской Казенной Палатѣ въ 1907 году.

Наименованіе налоговъ и сборовъ.	Поступило съ 1 января 1906 г. по 1 января 1907 г.	Поступило съ 1 января 1907 г. по 1 января 1908 г.	Болѣе.		Менѣе.	
	Р у б л и и к о н ѣ й к и.					
I.						
<i>Основной промышленный налогъ.</i>						
1) За промышленныя свидѣтельства	657634 96	751571 24	93936 28	—	—	—
2) Прибавочные въ казну сборы съ промышленныхъ свидѣтельствъ.	132777 63	149200 80	16423 17	—	—	—
3) За сословныя купеческія свидѣтельства	17655 —	16037 45	—	—	—	1617 55
Итого	808067 59	916809 49	108741 90	—	—	—
II.						
<i>Дополнительный промышленный налогъ съ предприятий, обязанныхъ публичною отчетностью.</i>						
а) Налогъ съ капитала	108442 95	119168 34	10725 39	—	—	—
б) процентный сборъ съ прибыли (оклада и недоимокъ).	500080 12	843993 33	343913 21	—	—	—
в) пени	142 65	1761 80	1619 15	—	—	—
Итого	608665 72	964923 47	356257 75	—	—	—
III.						
<i>Дополнительный промышленный налогъ съ предприятий необязанныхъ публичною отчетностью.</i>						
а) раскладочный сборъ (оклада и недоимокъ)	206838 44	220155 76	13317 32	—	—	—
б) процентный сборъ съ излишка прибыли	210361 10	299774 2	89412 92	—	—	—
в) пени	12894 92	16043 87	3148 95	—	—	—
Итого	430094 46	535973 65	105879 19	—	—	—
IV.						
<i>Недоимокъ штрафовъ и прочихъ взысканій.</i>						
1) По положенію о государственномъ промышленномъ налогѣ	21395 76	22463 41	1067 65	—	—	—
2) По положенію о сборѣ за право торговли и промышленъ	—	—	—	—	—	—
Итого	21395 76	22463 41	1067 65	—	—	—
В с е г о	1868223 53	2440170	2571946 49	—	—	—

О поступленіи основнаго промысловаго налога.

Въ минувшемъ 1907 году основнаго промысловаго налога поступило 751571 руб. 24 коп. въ предшествовавшемъ-же ему 1906 году поступленіе того же налога составляло 657634 руб. 96 коп.; такимъ образомъ увеличеніе этого рода поступленій въ 1907 году, по сравненію съ 1906 годомъ, выразилось въ 93936 руб. 28 коп.; это объясняется, съ одной стороны,—нѣкоторымъ общимъ улучшеніемъ условій торговли и промышленности въ 1907 году, по сравненію съ 1906 годомъ, съ другой—тѣмъ что наемные служащіе въ отчетныхъ предпріятіяхъ уплачивали въ 1907 году основной личный налогъ,—по правиламъ Высочайше утвержденнаго 2 января 1906 года Мнѣнія Государственнаго Совѣта,—въ извѣстныхъ процентныхъ ставкахъ съ окладовъ жалованья безъ выборки промысловыхъ свидѣтельствъ; одинъ этотъ порядокъ уплаты далъ въ результатѣ превышеніе поступленій одного только основнаго личнаго налога на 56,7%.

О поступленіи дополнительнаго промысловаго налога.

Поступленіе дополнительнаго промысловаго налога въ минувшемъ 1907 году составляло: 1) по предпріятіямъ, обязаннымъ публичною отчетностью 964923 руб. 47 коп., противъ 608665 руб. 72 коп., поступившихъ въ 1906 году, т. е. болѣе на 356257 руб. 75 коп. и 2) по предпріятіямъ, не обязаннымъ публичною отчетностью, 535973 руб. 65 коп., противъ 430094 руб. 46 коп., поступившихъ въ 1906 году, т. е. болѣе на 105879 руб. 19 коп.; такая разница объясняется слѣдующимъ: 1) увеличеніе поступленій этого налога съ предпріятій, обязанныхъ публичною отчетностью:

а) нѣсколько большею въ 1906 году, противъ 1905 года, въ отдѣльныхъ случаяхъ, доходностью отчетныхъ предпріятій давшюю въ отдѣльныхъ отчетахъ превышеніе прибыли за 1906 годъ противъ прибыли за 1905 годъ:

б) тѣмъ, что къ отчетамъ предпріятій, операционный годъ коихъ начался въ 1905 году, примѣнялся порядокъ исчисленія дополнительнаго промысловаго налога, установленный приведеннымъ закономъ 2 января 1906 г., повысившимъ ставки, какъ налога съ капитала, такъ и процентнаго сбора съ прибыли; 2) увеличеніе поступленій налога съ предпріятій, не обязанныхъ публичною отчетностью, слѣдуетъ объяснить, какъ повышеніемъ, сравнительно съ 1906 годомъ, на 20000 рублей назначенной на 1907 годъ, для Петроковской губерніи, общей суммы раскладочнаго сбора, такъ и нѣкоторымъ, хотя и незначительнымъ, увеличеніемъ въ 1907 году общаго числа привлеченныхъ къ раскладкамъ предпріятій, а также большими, въ отдѣльныхъ случаяхъ, суммами прибылей, опредѣляемыми въ раскладкахъ 1907 года, давшими въ результатѣ и болѣе оклады дополнительнаго промысловаго налога, и наконецъ—болѣе своевременнымъ поступленіемъ этого налога въ Казначейства.

О недоимкахъ государственнаго промысловаго налога.

Недоимки государственнаго промысловаго налога на 1-ое Января минувшаго 1907 года составляли:

а) по основному промысловому налогу	32680 р. 50 к.
б) по дополнительному промысловому налогу съ предприятий, обязанныхъ публичною отчетностью	10671 р. 52 к.
и в) по дополнительному промысловому налогу съ предприятий необязанныхъ публичною отчетностью	233010 р. 60 к.
А всего	<u>276362 р. 62 к.</u>

На 1-ое-же Января текущаго 1908 года недоимки того-же налога составляли:

а) по основному промысловому налогу	30780 р. 50 к.
б) по дополнительному промысловому налогу съ предприятий, обязанныхъ публичною отчетностью	7382 р. 21 к.
и в) по дополнительному промысловому налогу съ предприятий не обязанныхъ публичною отчетностью	218895 р. 30 к.
А всего	<u>257058 р. 1 к.</u>

Изъ сопоставленія этихъ данныхъ видно, что на 1-ое Января 1908 года, по сравненію съ тѣмъ-же срокомъ 1907 года, сумма всѣхъ вообще недоимокъ уменьшилась на 19304 руб. 61 коп., въ томъ числѣ: основнаго налога на 1900 руб., дополнительнаго съ предприятий, обязанныхъ публичною отчетностью, на 3289 руб. 31 коп. и дополнительнаго съ предприятий, не обязанныхъ публичною отчетностью, на 14115 руб. 30 коп.; уменьшеніе это объясняется, главнымъ образомъ, вышеприведеннымъ увеличеніемъ поступленій всѣхъ видовъ промысловаго налога въ минувшемъ 1907 году, сравнительно съ 1906 годомъ.

О числѣ ярмарокъ и суммѣ ихъ оборотовъ.

По представленнымъ Податными Инспекторами свѣдѣніямъ, всѣхъ ярмарокъ въ Петроковской губерніи въ теченіи минувшаго 1907 года было двѣсти двѣ (202) съ приблизительнымъ оборотомъ въ 1450000 рублей, причемъ самую крупною изъ нихъ слѣдуетъ считать Петроковскую ярмарку, утвержденную въ 1897 году, съ продажей лошадей и рогатаго скота лучшихъ породъ, экипажей и упряжи, оборотъ по этой ярмаркѣ за два ея періода (весенній и осенній) достигаетъ 95000 рублей. — остальные-же ярмарки имѣютъ не столько торгово-промышленное, сколько исключительно мѣстное, сельско-хозяйственное, значеніе и въ этомъ отношеніи болѣе подходятъ къ разряду крупныхъ базаровъ.

е) Движеніе населенія.

(Прилагаются ведомости № 3-а и № 3-б).

Къ 1 Января 1907 года въ Петроковской губерніи наличнаго населенія было 1760493 человекъ; въ томъ числѣ мужчинъ 860567 чел и женщинъ 899926 чел.

Въ теченіе отчетнаго года:

родилось 85679 чел.
умерло 42923 чел.

Слѣдовательно, избытокъ рожденій надъ смертными случаями выразился числомъ 42756.

Переселилось на жительство изъ другихъ мѣстностей 94774 чел. и выселилось 36399 чел. это дало прибыль населенію въ 58375 человекъ.

Въ общемъ приростъ населенія выражается суммою: $42756 + 58375 = 101131$ человекъ.

Къ 1 января 1908 года общая численность населенія достигла 1861624 человекъ, въ томъ числѣ мужчинъ 913882 и женщинъ 977742.

Въ регистраціонномъ отношеніи наличное населеніе распространяется на постоянное (т. е. проживающее въ мѣстѣ приписки) и непостоянное:

постояннаго было 1299501 человекъ.
непостояннаго „ 592123 „

Въ общемъ приростъ населенія въ губерніи за отчетный годъ увеличился сравнительно съ прошлымъ на 74639 человекъ ($101131 - 26492 = 74639$).

II. Подати и повинности.

А. Окладные и неокладные подати и сборы.

(Приложеніемъ къ этой статьѣ служатъ ведомости № 4-а и № 4-б)

Къ 1 Января 1907 года состояло:

а) недоимокъ 1007015 р. 23 к.
б) оклада 2572407 р. 38 к.

Къ тому въ теченіе 1907 года причислено:

а) недоимокъ 360357 р. 6 к.
б) оклада 15767 р. 26 к.

Сложено со счетовъ:

а) недоимокъ 115682 р. 30 к.
б) оклада 80759 р. 60 к.

Въ 1907 году взыскано:

а) недоимокъ 506341 р. 99 к.
б) оклада 2131551 р. 13 к.

Засимъ къ 1 Января 1908 г. осталось невзысканныхъ:

а) недоимокъ 745348 р. — к.
б) оклада 375863 р. 91 к.

итого 1121211 р. 91 к.

т. е. болѣе недоимки къ 1 Января 1907 г. на 114196 р. 68 к.

Распределение недоимочной суммы по городамъ и уѣздамъ показано въ вѣдомости № 4-б.

Б) Государственные и губернскіе сборы.

а) Транспортный сборъ.

Размѣръ транспортнаго сбора въ отчетномъ году, по распоряженію Министерства Внутреннихъ Дѣлъ, опредѣленъ въ 18 коп. съ каждаго городского и сельскаго дыма, коихъ въ губерніи состоитъ 170732. Сборъ этотъ составилъ 31811 р. 76 к.

	Число дымовъ.	Руб	Коп.
<i>По городамъ:</i>			
Петрокову . . .	3573	643	14
Лодзи.	39040	7027	20
<i>По уѣздамъ:</i>			
Петроковскому .	15762	2887	16
Лодзинскому . .	14465	2603	70
Ченстоховскому .	19012	3422	16
Новорадомскому .	17551	3159	18
Брезинскому . .	12301	2214	18
Бендинскому . .	31078	5594	4
Равскому	8423	1516	14
Ласкому	15527	2794	86
Итого	176732	31811	76

Въ недоимкѣ съ прежнихъ лѣтъ транспортнаго сбора оставалось 5251 р. 77 к., въ отчетномъ году ожидалось къ поступленію 31811 р. 76 к., въ счетъ сей суммы поступило 32961 р. 1 к., затѣмъ къ 1 Января 1908 г. осталось въ недоимкѣ 4102 р. 52 к., т. е. менѣе противъ предыдущаго года на 1149 р. 25 к.

а) Сборъ по застрахованію скота.

Сборъ этотъ производится со скотовладѣльцевъ на основаніи Высочайше утвержденныхъ 12 іюня 1902 г. правилъ по ежегодно составленнымъ описямъ. На 1907 годъ сказанный сборъ назначенъ былъ Министерствомъ Внутреннихъ Дѣлъ по 9 коп. съ головы крупнаго рогатаго скота, по 8 коп. съ лошади, по 1 к. со свиньи, овцы и козы.

Сбора этого за отчетный годъ и недоимокъ за прежніе годы поступило 27979 р. 6 к., а всего къ 1 Января

1907 года состояло на казначействах губернии 9486 р. 96 коп.

Къ 1-му Января 1908 г. состояло 29525 руб. 23 к. и переведено на Главное Казначейство 207 р. 59 к.

в) Дорожный сборъ.

На основаніи Высочайше утвержденныхъ 19 іюня 1870 года правилъ о содержаніи земскихъ дорогъ въ губерніяхъ Царства Польскаго, губернской дорожный сборъ взимается съ владѣльцевъ недвижимостей въ соразмѣрности 15% отъ уплачиваемыхъ ими въ казну окладовъ казенныхъ основныхъ податей и вносится въ Казначейства въ сроки, установленные для взноса тѣхъ-же податей, съ платою за промедленіе 1% пени въ пользу казны. Кромѣ того, согласно Высочайше утвержденному 27 декабря 1878 г. журналу Комитета по дѣламъ Царства Польскаго, въ дорожный фондъ поступаетъ 10% сборъ съ промысловыхъ свидѣтельствъ и патентовъ.

По отчетности о состояніи суммъ дорожного сбора числилось къ 1 Января 1907 г. недоимокъ 69198 р. 45 к. на 1907 годъ назначено ко взысканію 15% дорожного сбора съ недвижимостей 290720 р. 22 к.

Итого ожидалось окладнаго сбора 359918 р. 67 к.

Въ 1907 году въ счетъ оклада и недоимокъ поступило 294254 р. 75 к. Сложено со счетовъ 107 р. 83 к. Засимъ къ 1 Января 1908 г. числилось въ недоимкѣ 65556 руб. 9 коп.

Наличный остатокъ съ 1906 г. составлялъ 47015 р. 46 к.

Въ 1907 г. взыскано 15% дорожного сбора, какъ выше сказано. 294254 р. 75 к.

10% сбора съ промысловыхъ свидѣтельствъ и патентовъ, а также разныхъ случайныхъ доходовъ: отъ продажи деревьевъ, срубленныхъ въ полосы, отчужденной подъ дороги I разряда, 1% вознагражденіе за добычу каменнаго угля подъ дорогою и прочее 97210 р. 40 к.

Всего въ 1907 г. было дохода 438480 р. 61 к.

Но такъ какъ по Новорадомскому, Равскому, Ченстоховскому и Петроковскому Казначействамъ записаны поступленіемъ перечисленные изъ другихъ Казначействъ 216053 р. 43 к.

то по отчетности значится вообще дохода 654534 р. 04 к.

Въ 1907 году расходовано:

а) на содержаніе дорожной службы и отводъ квартиръ для дорожниковъ 31255 р. 14 к.

б) на постройку новыхъ участковъ шессе 125195 р. 55 к.

в) на ремонтъ трактовъ I разряда и мостовъ на нихъ 221442 р. 52 к.

г) на 4% въ пользу техникувъ 15395 р. 58 к.

д) на пособіе гминамъ по отстройкѣ мостовъ на дорогахъ II разряда	—	р.	—	к.
е) на 1% въ инструментальный капиталъ казны	—	р.	—	к.
ж) на разные мелкіе случайные расходы (посадка деревьевъ на трактахъ, возвратъ излишне внесеннаго 10% сбора и прочее)	618	р.	07	р.
Итого	393906	р.	86	к.

Но такъ какъ по Лодзинскому, Петроковскому, Новорадомскому, Ченстоховскому, Ласкому, Равскому, Брезинскому и Бендинскому Казначействамъ перечислены на другія Казначейства

212801 р. 78 к.

то вообще по отчетности значится расхода

606708 р. 64 к.

Засимъ къ 1 Января 1908 года наличнаго остатка дорожныхъ суммъ находилось въ Казначействахъ

47825 р. 40 к.

Но такъ какъ къ 1 Января 1908 г. осталось невыполненныхъ расходовъ на

105155 р. 16 к.

то свободнаго остатка дорожныхъ суммъ на 1908 годъ не предвидится.

г) Страховой сборъ.

По свѣдѣніямъ, сообщеннымъ Управленіемъ взаимнаго страхованія строеній отъ огня въ губерніяхъ Царства Польскаго, сбора этого поступило:

По уѣздамъ: Оклада 1907 г. Нелоимокъ прежнихъ лѣтъ.

Бендинскому	92633 р. 86 к.	14041 р. 12 к.
Брезинскому	55776 р. 53 к.	9768 р. 64 к.
Ласкому	61383 р. 49 к.	1264 р. 18 к.
Лодзинскому	155008 р. 85 к.	49540 р. 72 к.
Новорадомскому	55787 р. 26 к.	9424 р. 83 к.
Петроковскому	67566 р. 86 к.	17024 р. 32 к.
Равскому	35644 р. 65 к.	1482 р. 66 к.
Ченстоховскому	65428 р. 11 к.	12676 р. 71 к.
Итого	589229 р. 61 к.	115223 р. 18 к.

Осталось въ недоборѣ къ 1 Января 1908 года:

По уѣздамъ: Оклада 1907 г. Недоимокъ прежнихъ лѣтъ.

Бендинскому	11469 р. 56 к.	11741 р. 81 к.
Брезинскому	7799 р. 54 к.	6571 р. 32 к.
Ласкому	913 р. 87 к.	749 р. 31 к.
Лодзинскому	38150 р. 35 к.	22374 р. 54 к.
Новорадомскому	10363 р. 54 к.	12914 р. 71 к.
Петроковскому	19760 р. 54 к.	29200 р. 79 к.
Равскому	2039 р. 37 к.	427 р. 20 к.
Ченстоховскому	7979 р. 60 к.	7244 р. 68 к.
Итого	98476 р. 37 к.	91224 р. 36 к.

Общее количество застрахованныхъ строеній и страховая сумма показаны ниже въ статьѣ о пожарахъ.

Б) Городскіе доходы и расходы.

(Приложеніемъ къ этой статьѣ служатъ ведомости №№ 9-а и 9-б).

Въ отчетномъ году по всеѣмъ 12 городамъ Петроковской губерніи доходовъ, вмѣстѣ съ недоимками прежнихъ лѣтъ и остаткомъ съ 1906 года, какъ это видно изъ вѣдомости № 9-а, поступило 2204029 р. 98¹/₂ к.

Изъ этой суммы произведено расходовъ и причислено къ запаснымъ капиталамъ 1412292 р. 52 к.

Затѣмъ къ 1 Января 1908 года наличнаго остатка въ городскихъ кассахъ состоитъ 791737 р. 46¹/₂ к.

О состояніи хранящихся въ Петроковскомъ отдѣленіи Государственнаго Банка запасныхъ капиталовъ городскихъ кассъ подробно сказано въ прилагаемой вѣдомости № 9-б.

Божничный сборъ.

(Приложеніемъ къ этой статьѣ служитъ ведомость о доходахъ и о расходахъ божничныхъ кассъ).

Божничнаго сбора въ отчетномъ году ожидалось къ поступленію:

а) недоимокъ отъ прежнихъ лѣтъ	109941 р. 32 к.
б) отъ складки съ отцовъ семействъ	97145 „ 03 „
в) прочихъ доходовъ	21174 „ 91 „
Итого	228261 р. 26 к.
Въ счетъ этого поступило	222328 „ 49 „
Сложено со счетовъ	7596 „ 90 „
Осталось въ недоимкѣ	98236 р. 78 к.
Расходовъ произведено на сумму	110530 „ 82 „

Училищный сборъ.

(Прилагается вѣдомость).

Сбора этого, взимаемаго на содержаніе начальныхъ училищъ съ жителей Петроковской губерніи согласно приговорамъ городскихъ и сельскихъ обществъ, а также получаемаго изъ другихъ источниковъ, поступило:

а) пособія отъ казны	45861 р. 35 к.
б) изъ городскихъ кассъ	49785 р. 80 к.
в) изъ гминныхъ кассъ	4489 р. 60 к.
г) изъ складокъ отъ училищныхъ обществъ	211995 р. 89 ¹ / ₂ к.
д) отъ ремесленниковъ	25030 р. 17 к.
е) % отъ училищныхъ капиталовъ	1082 р. 80 к.
ж) пособій отъ разныхъ обществъ и лицъ	155732 р. 78 к.
з) складокъ натурою по оцѣнкѣ на деньги	252 р. — к.
и) недоимокъ прежнихъ лѣтъ	3674 р. 36 к.
к) остатокъ отъ прежнихъ лѣтъ	1196 р. 81 к.
Итого	500098 р. 61 ¹ / ₂ к.

Г) Акцизные сборы.

(Приложеніемъ къ этой статьѣ служитъ особая ведомость)

Изъ числа 8 уѣздовъ Петроковской губерніи, Равскій уѣздъ отчисленъ къ Варшавскому Акцизному Управленію, остальные же 7 уѣздовъ въ Калишско-Петроковскому Управленію.

Въ отчетномъ 1907 году спиртъ въ Петроковской губерніи выкуривался на 30 винокуренныхъ и 2 дрожжево-винокуренныхъ заводахъ; въ это число входятъ два новыхъ винокуренныхъ завода (Богуславскій и Шинчицкій), начавшіе дѣйствіе въ концѣ отчетнаго года.

На всѣхъ сихъ заводахъ въ теченіе отчетнаго 1907 года выкурено 846532.2 ведра спирта по расчету на 40 градусовъ въ одномъ ведрѣ. Это количество превышаетъ выкурку за 1906 годъ на 109319.5 ведеръ, или на 14.82 процентовъ. Значительность выкурки 1907 года объясняется хорошими урожаями въ 1906 и 1907 годахъ продуктовъ, употребляемыхъ на винокурение

Одинъ изъ винокуренныхъ заводовъ (Длутовскій) выкуривалъ исключительно паточный пейсаховый спиртъ, употребляемый евреями. Прочіе винокуренные заводы производили винокурение изъ картофеля съ добавленіемъ необходимыхъ количествъ хлѣбныхъ припасовъ. Дрожжево-винокуренные заводы на производство дрожжей и спирта употребляли только хлѣбные припасы разнаго рода. Нижеслѣдующія свѣдѣнія даютъ понятіе о количествѣ припасовъ, переработанныхъ въ спиртъ и пресованныя дрожжи на винокуренныхъ и дрожжево-винокуренныхъ заводахъ въ теченіи періода 1906/7 годовъ, то есть за время съ 1 іюля 1906 года по 1 іюля 1907 года, когда были въ дѣйствиіи 28 винокуренныхъ и 2 дрожжево-винокуренныхъ завода:

а) на 1 заводѣ, выкуривающемъ паточный пейсаховый спиртъ:			
	свеклосахарной патоки	7884	п.
	виноградныхъ дрожжей	432	„
б) на 27 винокуренныхъ заводахъ:			
	картофеля	1607666 ¹ / ₂	„
	зеленаго солода	72598 ¹ / ₂	„
	ржаной муки	469	„
и в) на 2 дрожжево-винокуренныхъ заводахъ:			
	зеленаго и сухого солода и соло- довыхъ ростковъ	132825	„
	ржи и ржаной муки	43494	„
	кукурузной муки	34345	„
	отрубей	10832	„
	Итого на всѣхъ заводахъ	1910546	п.

Изъ приведенныхъ количествъ припасовъ было выкурено въ томъ же періодѣ 1906/7 годовъ ведеръ спирта, считая 40 градусовъ въ одномъ ведрѣ:

а) паточнаго пейсаховаго на 1 заводѣ	5350.6;
б) хлѣбно-картофельнаго на 27 виноку- ренныхъ заводахъ	661012.7;
и в) хлѣбнаго на 2 дрожжево-винокурен- ныхъ заводахъ	128749.2.
Итого	795112.5.

Кромѣ того, на дрожжево-винокуренныхъ заводахъ изъ тѣхъ же припасовъ выдѣлано и обандеролено въ уквзанномъ періодѣ 1906/7 годовъ 1798054 фунта пресованныхъ дрожжей.

Въ теченіе отчетнаго 1907 года привезено было въ Петроковскую губернію изъ другихъ губерній 727208 ведеръ спирта въ переводѣ на сороко-градусныя ведра. Въ томъ же году израсходовано на мѣстное потребленіе 1226459 ведеръ, болѣе противъ 1906 года на 161336.8 ведеръ, или на 15, 15 процентовъ.

Вывоза спирта за границу въ отчетномъ году не было.

Выдѣлка пресованныхъ дрожжей въ 1907 отчетномъ году въ количествѣ 1854156 $\frac{1}{2}$ фунтовъ превышаетъ на 6809 $\frac{1}{4}$ фунтовъ выдѣлку ихъ въ предыдущемъ 1906 году; но сумма поступившаго акциза съ дрожжей уменьшилась на 27140 руб. 10 коп. вслѣдствіе того, что заводчикамъ увеличенъ былъ кредитъ на выборку бандеролей подъ залоги.

Въ отчетномъ году производилось пивовареніе на 34 пивоваренныхъ заводахъ; изъ нихъ 33 завода находятся въ Петроковской губерніи, а 1 причисленъ къ Калишско-Петроковскому Акцизному Управленію изъ Радомской губерніи (Подкляшторъ-Сулеевскій заводъ). Всѣми этими заводами употреблено на пивовареніе въ отчетномъ году 399024 $\frac{1}{2}$ пудовъ солода, болѣе противъ 1906 года на 24263 $\frac{1}{2}$ пуда, или на 6.47 процентовъ. Усиленіе производства пива вызвано возросшимъ потребленіемъ этого напитка. Поступившая въ отчетномъ году сумма акциза съ пива 681215 руб. 90 коп. превышаетъ такое же поступленіе за 1906 годъ на 30917 р. 10 к., или на 4.75%.

На 10 медоваренныхъ заводахъ вывавено меда 7613 ведеръ. Потребленіе въ губерніи меда, какъ напитка, незначительное.

Въ отчетномъ году на 5 частныхъ водочныхъ заводахъ выдѣлано водочныхъ издѣлій 30089.4 ведеръ, сравнительно съ 1906 годомъ болѣе на 6910.6 ведеръ. Дополнительнаго акциза за бандероли на эти издѣлія внесено въ отчетномъ году на 10764 руб. 3 коп. болѣе, чѣмъ въ 1906 году.

Дѣйствовавшій въ отчетномъ году одинъ сахарный заводъ выработалъ 3630 пудовъ бѣлаго сахарнаго песка и 67636 пудовъ рафинада, въ общемъ же на 4575.7 пудовъ сахара болѣе противъ 1906 года.

Производство зажигательныхъ спичекъ на 2 спичечныхъ фабрикахъ достигло въ отчетномъ году 85065000 коробокъ, изъ коихъ въ каждой не свыше 75 штукъ спичекъ; сравнительно съ 1906 годомъ, выдѣлка спичекъ въ отчетномъ году увеличилась на 10.74 процентовъ. Поступленіе спичечнаго дохода за отчетный годъ въ суммѣ 432626 р. 25 к. выше 1906 года на 12.66 процентовъ.

Во второй половинѣ отчетнаго года былъ открытъ въ гор. Лодзи нефтеобрабатывающій заводъ самаго примитивнаго устройства. Отъ перегонки нефти получено на немъ лишь 38 пудовъ нефтяныхъ маселъ.

Существующій въ гор. Сосновацахъ складъ нефтяныхъ продуктовъ, состоящихъ подъ охраною акцизнаго надзора, вывезъ въ отчетномъ году за границу 136037 пуд. нефтяныхъ продуктовъ со сложениемъ акциза и выпустилъ на мѣстное потребление 17693 пуда сихъ продуктовъ съ оплатою акцизомъ и за счетъ вывозной премии.

Въ общемъ, производство и потребление предметовъ, обложенныхъ акцизомъ, выразилось въ отчетномъ году довольно значительнымъ усилениемъ. Способствовало этому улучшение благосостоянія сельскаго населенія, которое пользуется и возросшей платой при наймѣ на работы, и необыкновенно повысившимися цѣнами на всѣ продукты сельскаго хозяйства, имѣющимися для сбыта благодаря обильнымъ урожаямъ послѣднихъ лѣтъ. Общая сумма акцизныхъ и монопольныхъ доходовъ по губернии достигла въ отчетномъ году 11905150 руб. 8 коп., что составляетъ превышеніе противъ 1906 года на 1434264 руб. 92 коп. или на 13.7 процентовъ. Наиболѣе повысилась выручка за проданное казенное вино, именно на 1327742 руб. 2 коп., или на 15.33 процентовъ.

Въ Равскомъ уѣздѣ въ 1907 году дѣйствовало 14 винокуренныхъ заводовъ, выкурившихъ 17628607 градусовъ спирта противъ 18372230 градусовъ, выкуренныхъ въ 1906 году.

Израсходовано спирта 17880874⁰.

Засимъ остатокъ спирта на заводахъ, составлявшій къ 1 Января 1907 года 1902469⁰ уменьшился къ 1 Января 1908 года до 1650202⁰.

Мѣсть продажи въ 1906-мъ году было въ Равскомъ уѣздѣ:

трактирныхъ заведеній	4
корчемъ и заѣздныхъ дворовъ	4
ренсковыхъ погребовъ	2
пивныхъ лавокъ	26
оптовыхъ складовъ пива	2
казенныхъ винныхъ лавокъ	9

Акцизныхъ доходовъ поступило:

акциза съ вина и спирта	8541 р. 24 к.
„ пива	5090 „ 80 „
„ водочныхъ издѣлій	547 „ 70 „
„ зажигательныхъ спичекъ	— „ — „
патентнаго сбора: съ заведеній для продажи питей	3974 „ 80 „
съ табачныхъ заведеній	1252 „ 50 „

Итого . 19407 р. 04 к.

противъ 14476 р. 91 к., поступившихъ въ 1906 году.

Д) Отправление натуральных повинностей.

а) Военская повинность.

I.

О выполнении призыва новобранцевъ 1907 года.

На основаніи Высочайше утвержденнаго 1 Января 1874 года устава о военной повинности и согласно Высочайшаго Указа Правительствующему Сенату 20 Апрелья 1907 года произведенъ былъ въ Петроковской губерніи съ 15 Октября по 15 Ноября 1907 года призывъ новобранцевъ, который сопровождался слѣдующими результатами:

По разверсткѣ назначено къ приему на службу: христіанъ 4889, евреевъ 972, всего 5861.

Для пополненія назначеннаго числа новобранцевъ состояло 15783 чел. изъ коихъ 1718 чел., получившихъ отсрочки въ предыдущіе годы.

Въ числѣ внесенныхъ въ призывные списки отчетнаго года заключалось:

христіанъ	12061 чел.
евреевъ	1988 „
Итого	14049 чел.

Изъ нихъ:

а) получили отсрочку на окончаніе образованія	53 чел.
б) получили отсрочку вслѣдствіе нахождения подъ слѣдствіемъ и судомъ	78 „
в) освобождено отъ жребія, какъ заявившихъ желаніе исполнить военскую повинность въ качествѣ вольноопредѣляющихся	11 „
г) освобождено совсѣмъ отъ военной повинности членовъ семействъ умерщвленныхъ въ польскомъ мятежѣ (ст. 79 прим. 1)	2 „

Не явилось къ исполненію призыва:

христіанъ	1565
евреевъ	647

Принято въ войска:

а) изъ внесенныхъ въ призывные списки	4946 ч.
б) „ „ въ дополнительные списки	301 „
в) зачислено въ запасъ по званію и роду занятій	14 „
В с е г о	5261 ч.

Осталось въ недоборѣ:

христіанъ	85
евреевъ	515

Въ числѣ принятыхъ заключаются:

а) имѣющихъ право на льготу:	
III разряда	424
II „	696
I „	8
б) женатыхъ	333

в) имѣющихъ право на сокращенный срокъ службы:	
по 1-му п. ст. 64 уст.	1
по 2-му	2
по 3-му	21
имѣющихъ:	
читать и писать	237
только читать	366
г) по сословіямъ:	
дворянъ	5
купцовъ	67
мѣщанъ	1167
крестьянъ	4008

О лицахъ, привлеченныхъ къ исполненію воинской повинности въ теченіи 1907 года ввѣ времени призыва.

Принято на службу на основаніи ст. 173 устава:

а) подлежащихъ переосвидѣтельствованію	106 ч.
б) находившихся въ лечебныхъ заведеніяхъ на испытаніи	236 „
в) неявившихся по призыву	179 „
г) состоящихъ подъ слѣдствіемъ и судомъ	4 „
Итого	525 ч.

Принято на службу на основаніи 180 и 181 ст. Устава:

по дополнительному жребію и безъ жребія	8 ч.
Возвращено съ дѣйствительной службы по 56 ст. уст. о воин. повин. по измѣнившемуся семейному положенію	63 ч.

б) Квартирная повинность.

Квартиры для штабъ и оберъ-офицеровъ и классныхъ чиновниковъ военного вѣдомства и для жандармовъ отводимы были натурою въ домахъ городскихъ и сельскихъ обывателей, или же, вслѣдствіе поступающихъ требованій, отпускались деньги, согласно Высочайше утвержденному 2 Мая 1886 г. мнѣнію Государственнаго Совѣта. Казармы же для нижнихъ чиновъ, а равно и хозяйственныя для частей войскъ помѣщенія отводились или въ натурѣ, по правиламъ о поочередномъ воинскомъ постое, или же нанимались по контрактамъ, съ отпускомъ, въ послѣднемъ случаѣ, домовладѣльцамъ платы по четвертямъ года впередъ, на точномъ основаніи Высочайшаго повелѣнія 25 Февраля 1891 г.

в) Подводная повинность.

Подводы, поставляемыя населеніемъ губерніи, дѣлятся на двѣ категоріи: платныя и бесплатныя. Первые, на основаніи правилъ, утвержденныхъ постановленіемъ б. Совѣта Управленія Царства Польскаго отъ 22 апрѣля (4 мая) 1858 года, поставляются: для войскъ, чинамъ земской стражи и на этапные пункты, съ платою по двѣ копейки за одноконную подводу съ версты; вторыя-же, согласно дѣйствующимъ узаконеніямъ, поставляются: а) для нижнихъ чиновъ корпуса жандармовъ при разъѣздахъ по дѣламъ службы, б) для неимущихъ больныхъ, отправляемыхъ на счетъ общества въ больницы, и в) чи-

намъ гминной полиціи для служебныхъ разъѣздовъ, если взамѣнъ этой натуральной повинности по приговорамъ гминныхъ сходовъ не установлено особаго вознагражденія.

Въ отчетномъ году населеніемъ Петроковской губерніи поставлено подводъ:

	Платныхъ.	Безплатныхъ.	
		Для гминной полиціи.	Прочихъ.
По уѣздамъ:			
Бендинскому . . .	991	130	1672
Брезинскому . . .	976	—	2404
Ласкому	2462	—	2268
Лодзинскому . . .	844	432	1686
Новорадомскому . .	1056	513	1824
Петроковскому . . .	2240	—	920
Равскому	3765	—	1703
Ченстоховскому . .	1143	—	512
По городамъ:			
Петрокову	165	—	85
Лодзи	2946	—	1046
Итого	16588	1075	14120

Въ большинствѣ гминъ поставка безплатныхъ подводъ для чиновъ гминной полиціи замѣнена денежнымъ сборомъ. Такимъ же оборомъ въ нѣкоторыхъ гминахъ замѣнена поставка безплатныхъ подводъ для чиновъ корпуса жандармовъ.

Общая сумма сего сбора составляла:

По Бендинскому уѣзду	4798 р. 34 к.
„ Брезинскому „	2443 р. — „
„ Ласкому „	4255 р. — „
„ Лодзинскому „	3131 р. 47 „
„ Новорадомскому „	2861 р. 24 „
„ Петроковскому „	2480 р. 60 „
„ Равскому „	3127 р. — „
„ Ченстоховскому „	3494 р. 45 „
Итого	26591 р. 10 к.

г) Дорожная повинность.

На основаніи Высочайше утвержденныхъ правилъ о порядкѣ содержанія земскихъ дорогъ въ губерніяхъ Привислинскаго Края, содержаніе второразрядныхъ дорогъ и находящихся на нихъ мостовъ отнесено на средства сельскихъ гминъ и городовъ.

Распредѣленіе этой повинности, какъ и порядокъ отбыванія оной, устанавливаются ежегодно гминными сходами (въ городахъ магистратами), а наблюденіе за выполненіемъ ея возложено на гминныхъ войтовъ (бургомистровъ, президентовъ).

Для отбыванія въ отчетномъ году гминной повинности по постройкѣ, ремонту и вообще содержанию второразрядныхъ дорогъ и находящихся на нихъ мостовъ употреблено было:

	Натурою дней.		Денегъ.	
	Конныхъ	Пѣшихъ	Руб.	Коп.
По уѣздамъ:				
Вендинскому . . .	2742	5786	3008	31
Брезинскому . . .	3002	7262	514	48
Ласкому	535	1070	9674	85
Лодзинскому . . .	207	728	146118	16
Новорадомскому . .	3531	7233	138	75
Петроковскому . . .	2309	2150	260	—
Равскому	1839	2782	295	60
Ченстоховскому . . .	1550	8000	15147	51
По гор. Петрокову . .	337	2602	1270	—
Итого	16052	37613	176427	66

Въ г. Лодзи никакихъ работъ на счетъ натуральной повинности не производилось.

III. Общественное благоустройство и благочиніе.

а) Казенныя и общественныя зданія.

Въ 1907 году исполненъ капитальный ремонтъ зданія Новороомскаго уѣзднаго управленія на сумму 992 р. 20 к., а въ прочихъ казенныхъ зданіяхъ мелочный ремонтъ на сумму 463 р. 81 к.

б) Дороги и мосты.

Желѣзныя дороги общаго пользованія.

1. Варшавско-Вѣнскаѣ съ вѣтвью отъ Зомбковицъ до Сосновицъ вообще на протяженіи	215	вер.	—	с.
2. Калишеко-Варшавская	72	"	38	"
3. Фабрично-Лодзинская	26	"	—	"
4. Фабрично-Лодзинская обводная	14	"	204	"
5. Колюшко-Островецкая	25	"	—	"
6. Ивангорода-Домбровская (Привислинская)	27	"	150	"
7. Гербы-Ченстоховская, съ вѣтвями въ заводы „Гантке“, „Рудники“, „Лойки“, и заводъ „Бляховня“ черезъ дер. Страдомъ, Каводржа, Гнашинъ, Лойки, Бляховня, Тржепизуры и Гербы	31	"	—	"
8. Петроковско-Сулеевская	14	"	33	"

Подѣздные пути частнаго пользованія въ Бендинскомъ уѣздѣ.

1. Отъ ст. Стржемшице В. В. ж. д. къ каменноугольной копи „Казиміръ“	3	вер.	—	с.
2. Отъ ст. Домброва В. В. ж. д. къ каменноугольной копи „Флора“	2	"	—	"
3. Отъ ст. Домброва В. В. ж. д. къ кирпичному заводу Билевичей въ кол. Редень	2	"	—	"
4. Отъ ст. Стржемшице В. В. ж. д. къ фабрикѣ суперфосфатовъ Списа въ дер. Стржемшице	—	"	50	"
5. Отъ ст. Стржемшице В. В. ж. д. къ химическому заводу Бирнбаума и Кона въ дер. Стржемшице	—	"	100	"

6.	Отъ ст. Кизимірь Прив. ж. д. къ копи Казимірь въ д. Нѣмце	—	в.	120	с.
7.	Подѣздная узко-колейная конная жел. дор. въ районѣ копи „Флора“	—	„	50	„
8.	Такая-же дорога отъ выгрузной платформы у ст. Зомбковице В. В. ж. д. къ каменоломнѣ Корневскаго въ дер. Зомбковице	1	„	—	„
9.	Подѣздная желѣзная дорога въ территоріи завода В. Фицнера и К. Гампера въ д. Сельце	1	„	390	„
10.	Узкоколейная желѣзная дорога для надобностей копи „Георгъ“ въ дер. Нивка, состоящая изъ 4 вѣтвей:				
	{ а) отъ шахты „Рудольфъ“ къ на- грузной площадкѣ Ив.-Д. ж. д. (Привисл.)	2	„	45	„
	{ б) отъ той-же шахты къ пристани на рѣкѣ Пржемшѣ	2	„	190	„
	{ в) отъ той-же шахты къ шахтѣ „Варвара“	1	„	435	„
	{ и г) вспомогательный путь для передвиженія силой лошадей	1	„	107	„
	И т о г о	7	„	277	„
11.	Узкоколейная ж. д. въ территоріи фабрикъ торговаго дома К. Г. Шенъ въ Сродулѣ	—	„	426	„
12.	Подѣздный путь отъ полустанціи Гзиховъ В. В. ж. д. къ Екатерининскому заводу	—	„	774	„
13.	Тоже отъ ст. Домброва В. В. ж. д. къ заводу Гута-Банкова	—	„	780	„
14.	Тоже отъ ст. Домброва Ив. Д. ж. д. (Прив.) къ заводу Гута-Банкова	—	„	215	„
15.	Тоже отъ завода Гута-Банкова къ цинковому заводу „Константинъ“	—	„	910	„
16.	Тоже отъ ст. Домброва В. В. ж. д. къ копи „Парижъ“	6	„	298	„
17.	Тоже отъ поста „Парижъ“ Ив. Д. ж. д. (Привисл.) къ той-же копи	2	„	376	„
18.	Тоже отъ поста Сельце Ив. Д. ж. д. (Привисл.) къ копи „Ренардъ“ въ д. Сельце	3	„	178	„
19.	Вѣтвь соединяющая фабрику Шена въ дер. Сельце съ линіей Ив. Д. ж. д. въ дер. Сельце	—	„	375	„
20.	Подѣздный путь отъ ст. Сосновицы В. В. ж. д. къ копи „Сатурнъ“ въ пос. Челядзь	6	„	—	„
21.	Тоже отъ той-же станцій къ копи „Георгъ“ въ дер. Нивкѣ	5	„	—	„
22.	Тоже отъ каменоломни въ дер. Гродзецъ къ цементному заводу въ дер. Гродзецъ	1	„	45	„
23.	Переносная узкоколейная жел. дорога на копи желѣзной руды въ гм. Влодовице	1	„	250	„

24.	Подъездная жел. дорога отъ ст. Заверце В. В. ж. д. къ цементному заводу „Огородзенець“, Олькушскаго уѣзда, Кѣлецкой губерніи	7 вер. — с.
25.	Тоже отъ той-же станціи къ желѣзодѣлательному заводу Гульдшинскихъ въ дер. Заверце	5 ” — ”
26.	Тоже отъ той-же станціи къ каменноугольнымъ копамъ „Катаржина“ и „Людвика“, къ чугунолитейному, эмалировочному и механическому заводу „Поремба“ въ дер. Поремба	9 ” — ”
27.	Узкоколейная жел. дорога Псары-Домброва	13 ” 250 ”
28.	Лагишская узкоколейная конная ж. д., ведущая отъ копи „Антонъ“ въ дер. „Лагиша“ до кол. „Ксавера“	5 ” 227 ”
29.	Узкоколейная ж. д. отъ копи „Тадешъ“ въ дер. „Стржижовице“ къ платформѣ „Ксавера“	4 ” — ”
30.	Желѣзнодорожная вѣтвь общаго пользованія Сончевъ—Зомбковице	19 ” 250 ”
31.	Подъездной путь отъ дер. Гредзецъ до ст. Пекло, Зомбковицко-Сончевской вѣтви	12 ” 88 ”
32.	Подъездной путь отъ В. В. ж. д. до химическаго завода „Электричество“	31 саж. 3 фут.
33.	Подъездной путь къ цементному заводу „Лазы“	— вер. 400 с.
34.	Тоже къ цементн. заводу „Высота“	1 ” 450 ”
35.	Тоже къ сортировочной ст. Лазы	48 ” 250 ”

Въ Новорадомскомъ уѣздѣ.

36.	Отъ ст. Новорадомскъ В. В. ж. д. къ заводу Анонимнаго Общества металлургической промышленности въ Россіи	2 ” 210 ”
37.	Боковая вѣтвь того-же пути къ фабрикѣ мебели Бр. Тонетъ	— ” 126,2 ”

Въ Ченстоховскомъ уѣздѣ узкоколейныя желѣзныя дороги.

38.	Отъ ст. Порай В. В. ж. д. къ рудникамъ „Клепачка“	3 ” 412 ”
39.	Узкоколейная жел. дор. отъ рудниковъ „Конописка“ до рудника „Марія“	2 ” 388 ”
40.	Тоже отъ ст. „Порай“ до дер. „Почесна“	10 ” 219 ”
41.	Узкоколейная ж. д. отъ ст. „Рудники“ В. В. ж. д. къ известковымъ печамъ въ дер. „Рудники“	0.619 вер.
42.	Отъ той-же станціи къ химической фабрикѣ „Рендзины“	0.693 ”
43.	Тоже къ печамъ „Добржинскаго“	0.971 ”
44.	Тоже къ печамъ „Каниговскаго“	0.083 ”
45.	” ” ” ”	0.263 ”

Отъ ст. Ченстоховъ В. В. ж. д.

46.	Къ казенному спиртному заводу въ гор. Ченстоховѣ	0,558	вер.
47.	Къ заводу Гилле и Дитрихъ въ д. Влешно	1,071	"
48.	Къ заводу Гантке въ д. Раковъ	6,290	"
49.	Къ кирпичному заводу „Гельманъ и Зорскій“	0,473	"
50.	Къ цементному заводу „Вржосова“	1,573	"
51.	Къ кирпичному заводу „Корвиновъ“	0,414	"

Въ Лодзинскомъ уѣздѣ.

Отъ ст. Лодзь Лодзин. фабричн. жел. дор.

52.	Къ фабрикамъ Акціон. Общ. бумажн. мануфактуръ Карла Шейблера	7	вер. 210 с.
53.	Къ фабрикамъ Акц. Общ. бумажн. мануфактуръ Гейнцеля и Куницера въ гор. Лодзи	2	" 102 "
54.	Къ фабриктъ нитокъ Гейнцеля и Куницера въ Видзевѣ	1	" 336 "
55.	Къ мануфактурнымъ завод. Шейблера, Куницера и Гейнцеля	2	" 101 "
56.	Къ складамъ каменнаго угля и другихъ грузовъ Акц. Общ. И. К. Познанскаго	—	" 396 "
57.	Къ такимъ-же складамъ Акц. Общ. К. Шейблера	—	" 143 "
58.	Къ такимъ-же складамъ С. Познанскаго	—	" 102 "
59.	Къ складу керосина Гелиха	—	" 68 "
60.	Къ станціи городской электрической ж. д.	—	" 68 "
61.	Къ складу каменнаго угля и другихъ грузовъ Общ. тов. складовъ „Варрантбанкъ“	—	" 396 "
62.	Къ складу каменнаго угля В. Нейфельда	—	" 78 "
63.	Къ такому-же складу В. Саламоновича	—	112,75 "
64.	Къ складу лѣсныхъ матеріаловъ и каменнаго угля З. Саламоновича	—	176,50 "
65.	Къ складу наменнаго угля А. Тешиха	—	" 493 "
66.	Къ складу каменнаго угля Ляндау	—	" 145 "
67.	Къ такому-же складу Краускопфа	—	" 48 "
68.	Тоже изъ фабрики Шейблера къ фабриктъ Гейнцеля и Куницера въ д. Видзевъ	—	" 450 "
69.	Тоже по Калишскому участку у ст. Згержъ къ складамъ Акц. Общ. Ю. Борста въ Згержѣ	—	398,95 "

Частныя желѣзныя дороги общаго пользованія въ Лодзинскомъ уѣздѣ.

70.	Лодзинская городская „Электрическая дорога“	25.8 вер.
71.	Электрическіе узкоколейные подъѣздные пути Лодзь-Згержъ и Лодзь Пабянице	11.8 „

Въ Ласкомъ уѣздѣ.

72.	Тотъ же путь	7 вер. 250 с.
-----	------------------------	---------------

Въ Петроковскомъ уѣздѣ.

73.	Горжковицко-Нехцицкій путь	8 „
74.	Мощеницкій	3 „
	а) Губернскихъ трактовъ I разряда, содержаніе которыхъ относится на сумму губернскаго дорожнаго сбора, находится въ губерніи 33, длиною вообще 864 вер.	
	б) мощеныхъ на городской счетъ	22 вер. 250 с.
	в) земскихъ I и II разр. грунтовыхъ дорогъ 29 общей длины	783 „
	г) земскихъ II разр. грунтовыхъ дорогъ частью шоссированныхъ 18 длиною	861 „
	д) казенныхъ шоссейныхъ дорогъ вѣдомства Путей Сообщенія 2 длиною	87 „

На этихъ трактахъ находится мостовъ и каменныхъ трубъ 870 общей длины пролетовъ 1200 п. с. Такъ какъ на ремонтровку нынѣ существующихъ и шоссированныхъ въ 1907 г. 850 вер. шоссе и мостовой на трактахъ I разряда съ мостами на нихъ и на содержаніе дорожной службы причиталось къ уплатѣ всего 393288 р. 79 к., то содержаніе одной версты обошлось среднимъ числомъ въ 463 руб. 70 коп.

Второразрядныхъ дорогъ имѣется въ губерніи „1068“ версть, въ томъ числѣ шоссированныхъ или мощенныхъ „116“ версть.

На этихъ трактахъ находится „676“ мостовъ длиною вообще „1320“ саж.

Содержаніе въ исправности дорогъ II разряда производится посредствомъ гминной дорожной повинности, распредѣленной на жителей по приговорамъ гминныхъ сходовъ и отбываемой ими въ натурѣ или посредствомъ замѣны натуральной повинности на денежный сборъ.

Общее состояніе дорогъ II разряда среднее. Тарифныхъ мостовъ на трактахъ I-го и II-го разряда находится „27“ и содержаніе ихъ въ исправности относится на счетъ владѣльцевъ, пользующихся тарифнымъ сборомъ за проѣздъ по мостамъ.

Проселочныя дороги съ мостами на нихъ обязаны содержать въ исправности владѣльцы земель, черезъ кои пролегаютъ эти дороги.

Судоходныхъ рѣкъ въ предѣлахъ Петроковской губерніи не имѣется, но по восточной границѣ губерніи на протяженіи около 133 верстъ протекаетъ сплавная рѣка Пилица (притокъ рѣки Вислы), по коей въ 1907 году изъ пос. Сулева и Иновлодза отправлено 197 плотовъ, въ коихъ заключалось 13944 штуки сосновыхъ стропиль, 1500 сосновыхъ балокъ, 22407 круглаго сосноваго дерева, 250 штукъ швелей и 32 саж. полѣнныхъ дровъ.

В) Почтово-телеграфныя учрежденія.

I. Казенныя зданія.

Исполненныхъ и предположенныхъ работъ по устройству новыхъ и перестройкѣ существующихъ казенныхъ зданій не было.

II. Телеграфы и телефоны.

Новыхъ построекъ телеграфовъ и телефоновъ не было. Увеличено телеграфное дѣйствіе въ Заверцкой почтово-телеграфной конторѣ.

III. Почты.

Открыты всякаго рода почтовые операціи при аптекѣ въ пос. Стрыковѣ, Брезинскаго уѣзда.

По поводу усилившейся дѣятельности въ штатъ почтово-телеграфныхъ учреждений добавлено чиновниковъ 7 и нижнихъ служителей 7 человекъ.

Важныхъ жалобъ на дѣйствія мѣстъ и лицъ завѣдывающихъ почтовою гоньбою не было.

Похищено неизвѣстными злоумышленниками при ограбленіи 4 марта Стржемещицкаго почтоваго отдѣленія денежныхъ суммъ на 30 руб. 51½ коп.

Тоже при ограбленіи 4 мая почты, слѣдовавшей изъ Лодзинской почтово-телеграфной конторы на вокзалъ Калишской желѣзной дороги денежной, посылочной и заказной корреспонденціи на сумму 241107 руб. 76 коп.

Г) Народная нравственность.

(Приложеніемъ къ этой статьѣ служитъ ведомость № 5).

Въ теченіе отчетнаго года открытыхъ и разсмотрѣнныхъ судебными установленіями Петроковской губерніи преступленій было 32448

Изъ общаго числа ихъ проходило на:

Округъ Петроковскаго окружнаго суда	897
а) на I-й округъ Мироваго сѣзда	12050
б) на II-й " " " "	14289
в) на III-й " " " "	5212

Всѣхъ лицъ, осужденныхъ по этимъ преступленіямъ, было	27861
въ томъ числѣ мужчинъ	18349
” женщинъ	9512

Изъ общаго количества осужденныхъ приходилось:

а) на окружный Судъ	1231
въ томъ числѣ мужчинъ	1108
” женщинъ	123
б) на округа Мирowychъ сѣздовъ:	
на I-й округъ	7908
въ томъ числѣ мужчинъ	6942
” женщинъ	966
на II-й округъ	14289
въ томъ числѣ мужчинъ	6615
” женщинъ	1737
на III округъ	4433
въ томъ числѣ мужчинъ	3684
” женщинъ	749

Отдѣльныя группы преступныхъ дѣяній выражаются слѣдующими цифрами:

Преступленія противъ вѣры и ограждающихъ оную постановленій	1
Преступленія противъ порядка управленія	4048
Преступленія по службѣ Государственной и общественной	167
Преступленія противъ постановленій о повинностяхъ государственныхъ и земскихъ	1084
Преступленія противъ имущества и доходовъ казны	1705
Преступленія противъ общественнаго благоустройства и благочинія	6262
Преступленія противъ жизни, здравія и чести частныхъ лицъ	10129
Преступленія противъ правъ семейственныхъ	40
Преступленія противъ собственности частныхъ лицъ	9012

Всѣ осужденные за вышепоименованныя преступленія распредѣляются слѣдующимъ образомъ:

а) по сословіямъ:

Дворянъ потомственныхъ	34
Дворянъ личныхъ	18
Почетныхъ гражданъ и купцовъ	157
Мѣщанъ	8349
Крестьянъ	11278
Военныхъ	1
Другихъ сословій	207

б) по возрастамъ:

Ниже 17-ти лѣтъ	.	.	300
отъ 17 до 20 лѣтъ	.	.	1840
„ 21 „ 30 „	.	.	6844
„ 31 „ 40 „	.	.	7597
„ 41 „ 50 „	.	.	3779
„ 51 „ 60 „	.	.	1261
свыше 60-ти лѣтъ	.	.	265

Д) Тюрѣмы, аресты и этапы.

Въ Петроковской губерніи имѣются двѣ тюрѣмы: одна въ гор. Петроковѣ, а другая въ г. Лодзи.

Петроковская тюрѣма. открытая въ 1826 г., занимаетъ зданія: 1) главный трехъэтажный, передѣланный изъ б. по-іезуитскаго монастыря корпусъ, рассчитанный по кубическому содержанію воздуха на 116 чел. и заключающій въ себѣ 22 камеры; 2) частный домъ, приобрѣтенный въ казну отъ владѣльца Кротовскаго и вмѣщающій въ себѣ по кубическому содержанію воздуха 182 чел., (31 комната); 3) такой же частный домъ, купленный казною у владѣльцевъ Выжникевичей и рассчитанный по кубическому содержанію воздуха на 87 человекъ (19 комнаты); 4) нанятые въ 1893 г. три дома, составляющіе собственность наследниковъ Левека Левинскаго, вмѣстимостью по кубическому содержанію воздуха на 341 чел. (53 комнаты), и 5) отдѣльный флигель для одиночнаго заключенія, оконченный постройкой въ 1904 г., для 44 заключенныхъ (для каждаго отдѣльная камера). Такимъ образомъ, Петроковская тюрѣма, состоящая въ общей сложности изъ 169 камеръ, можетъ вмѣстить всего 770 чел., считая согласно распоряженію Главнаго Тюремнаго Управленія отъ 7 августа 1901 г. за № 10 по 1,14 куб. саж. воз. на одного арестанта.

Помѣщеніе въ домѣ Левинскаго, нанятое на 6 лѣтъ по 1 января 1913 г. съ платою 5200 руб. въ годъ, предназначено, главнымъ образомъ, для содержанія въ немъ менѣе важныхъ арестантовъ, отбывающихъ тюремное заключеніе, а также для ткацкихъ арестантскихъ мастерскихъ.

По случаю неудовлетворительнаго состоянія Петроковской тюрѣмы, Губернское начальство, начиная съ 1879 г., неоднократно возбуждало ходатайство о необходимости постройки здѣсь новаго обширнаго зданія. Для сей цѣли, съ разрѣшенія Главнаго Тюремнаго Управленія, съ 1883 г. приобрѣтенъ отъ города за 4800 руб. земельный участокъ, пространствомъ въ 4 десятины, отданный съ разрѣшенія названнаго управленія отъ 14 января 1904 г. за № 596, въ трехлѣтнюю съ 1 сентября 1907 г. аренду, за плату по 69 руб. въ годъ, а также выработаны и представлены по принадлежности подробные техни-

ческіе проекты, но переписка не привела къ положительнымъ результатамъ за недостаткомъ тюремно-строительныхъ кредитовъ.

Въ Петроковской тюрьмѣ въ теченіи минувшаго года содержалось 3911 арестантовъ, а среднимъ числомъ въ день 1012 чел.

Изъ означеннаго числа арестантовъ было осужденныхъ 1725 и подельственныхъ 2186 чел.

Въ числѣ осужденныхъ было приговоренныхъ:

къ ссылкѣ въ каторжныя работы	182
къ работамъ въ исправительныхъ отдѣленіяхъ	271
къ заключенію въ тюрьмѣ	1272
Итого	<u>1725</u>

Изъ общаго числа 3911 арестантовъ въ теченіи 1907 г. выбыло:

а) по отбытіи срока наказанія	1282
б) по другимъ причинамъ	125
в) переведено въ другія мѣста заключенія	1334
г) умерло	31
д) бѣжало	1
Итого	<u>2773</u>

Всѣ содержащіеся въ общей сложности пробыли въ тюрьмѣ 356738 арестантскихъ дней и продовольствовались горячею пищею, изготовляемою подъ надзоромъ тюремнаго начальства изъ продуктовъ, поставляемыхъ съ подряда по цѣнѣ 11,01 коп. за дневную арестантскую порцію.

Спеціально устроеннаго лазарета Петроковская тюрьма не имѣетъ; подъ лазаретъ по мѣстнымъ условіямъ возможно было отвести всего лишь 8 комнатъ, въ 75 куб. саж. воздуха.

Больныхъ арестантовъ въ тюремномъ лазаретѣ въ 1907 г. состояло 416 чел., изъ нихъ умерло 31 въ томъ числѣ отъ бугорчатки легкихъ 19 чел. и отъ другихъ болѣзней со смертельнымъ исходомъ (гриппъ, желудочно-кишечный катарръ, катарральное воспаленіе легкихъ и т. п.) 12 чел.

Больные арестанты, съ случаѣмъ появленія какихъ-либо эпидемическихъ болѣзней, помѣщаются въ нанимаемомъ съ разрѣшенія Главнаго Тюремнаго Управленія за годовичную плату 500 руб. добавочномъ загородномъ помѣщеніи. При отсутствіи больныхъ помѣщеніе это занимаетъ тюремными надзирателями.

Содержаніе тюремныхъ арестантовъ, включая продовольствіе, обувь и пр., въ 1907 г. обошлось въ 56741 р. 15 коп.

Арестантская одежда заготавливается изъ матеріаловъ, доставляемыхъ на основаніи 10 п. отд. 1 ст. 35 учр. упр. губ. Ц. П. тюремными фабриками.

Отопленіе Петроковской тюрьмы производилось хозяйственнымъ способомъ Начальникомъ Петроковской тюрьмы, по цѣнамъ не свыше: за одну полукубическую

сажень дровъ 8 руб. 50 коп., за одинъ пудъ каменнаго угля $16\frac{2}{3}$ к., за пуд. кокса 25 к., и обошлось казнѣ въ 8823 р. 91 к. Освѣщеніе же тюрьмы, по числу 12 фонарей и 29 лампъ, производится на основаніи тюремной инструкціи 1859 г. Начальникомъ тюрьмы въ продолженіи цѣлаго года, причемъ по штату положено: за освѣщеніе 1 фонаря 39 руб. и за освѣщеніе 1 лампы 8 руб. 40 коп., сверхъ того освѣщается 44 камеры и 8 корридоровъ въ новомъ одиночномъ флигелѣ, съ производствомъ платы въ такомъ размѣрѣ, какъ и въ общей тюрьмѣ. Расходъ казны на освѣщеніе тюрьмы выразился въ текущемъ году суммою 1364 руб. 48. коп.

Въ Петроковской тюрьмѣ, на основаніи закона 6 января 1886 г., введены ткацкія и корзинныя работы. Корзинное производство заключается, главнымъ образомъ, въ оплетаніи бутылокъ, предназначенныхъ для перевозки жидкихъ жидкостей. Дѣло это ведется уже 20 лѣтъ и привилось въ тюрьмѣ довольно прочно; частный предприниматель обязанъ, по контракту, поставлять матеріалъ съ такимъ расчетомъ, чтобы этою отраслью работъ ежедневно занимались не менѣе 65 чел. арестантовъ. Плата за оплетаніе одной бутылки или выдѣлку корзины, для помѣщенія въ ней бутылки, опредѣлена въ зависимости отъ размѣра корзины и бутылей—отъ 3 до 4 к. Самыя работы производятся въ 17 арестантскихъ камерахъ (объемъ камеръ 127 куб. саж. воз.), не требуютъ отъ тюрьмы никакихъ затратъ и весьма удобны для простолюдина, скоро усваивающаго это мастерство.

Вслѣдствіе расширенія тюрьмы дополнительнымъ помещеніемъ, нанятымъ въ домъ Левинскаго, съ іюля 1893 г. введено ткацкое производство. Для этихъ работъ, тоже не требующихъ со стороны тюрьмы никакихъ затратъ, частной предпринимательницѣ, за условленную и точно опредѣленную плату, предоставлено по контракту поставить въ специально отведенныхъ девяти тюремныхъ камерахъ (83 куб. саж. возд.) не менѣе 30 арестантовъ-ткачей.

Кромѣ 26 камеръ, занятыхъ для ткацкихъ и корзинныхъ работъ, отведено еще 3 камеры портняжныхъ, столярныхъ и сапожныхъ. Во всѣхъ этихъ помещеніяхъ, кромѣ камеръ для ткацкаго производства, арестанты помѣщаются и на ночь.

Сверхъ означенныхъ работъ, арестанты занимались еще работами на потребности тюрьмы, какъ-то шитьемъ одежды, обуви и пр.

Дохода со всѣхъ перечисленныхъ работъ выручено въ отчетномъ году 7811 р. 88 к., а именно:

отъ оплетанія бутылокъ и выдѣлки			
корзинъ	5144 р. 5 $\frac{1}{2}$ к.
ткацкихъ работъ	2299 " 92 $\frac{1}{2}$ "
столярныхъ	38 " 70 "
бондарныхъ	31 " 40 "
портняжныхъ	— " — "
сапожныхъ	— " — "

наружныхъ	31 „ 65 „
очистки матеріала гнутой мебели	— „ — „
ремонта тюрьмы	266 „ 15 „
	<hr/>
И т о г о	7811 р. 88 к.

Ежедневный заработокъ одного арестанта составлялъ:

по оплетанію бутылокъ	45.2 к.
по ткацкому производству	28.3 „
по столярному	35.3 „
по сапожному	— „
по бондарному	32.7 „
по портняжному	— „
по ремонтнымъ работамъ.	31 „
по наружнымъ	15 „
по очисткѣ гнутой мебели	— „

Примѣнительно къ указаніямъ, изложеннымъ въ законѣ 6 января 1886 г., арестантскій заработокъ распределенъ въ пользу казны, тюрьмы и арестантовъ, причемъ въ пользу послѣднихъ къ отчетномъ году отчислено 3596 руб. 8 к.

Часть заработанныхъ денегъ выдана согласно желанію арестантовъ ихъ семействамъ, находящимся на свободѣ, часть же израсходована, по просьбѣ арестантовъ, на улучшеніе ихъ пищи, или же вручена имъ при освобожденіи изъ тюрьмы.

Работы вообще оказываютъ замѣтное вліяніе на арестантовъ: во—1-хъ въ томъ отношеніи, что отлучаютъ ихъ отъ лѣни и связанныхъ съ нею дурныхъ наклонностей, и во—2-хъ, способствуютъ установленію дисциплины и порядка въ тюрьмѣ, нарушаемыхъ болѣе всего незанятыми работою арестантами, и въ то же время приучаютъ арестантовъ къ трудовой жизни, сообщая имъ познанія, полезныя и по выходѣ изъ мѣста заключенія.

Тюремная стража состоитъ: изъ одного начальника, 3 его помощниковъ, 3 тюремныхъ писарей, 3 старшихъ и 81 младшаго надзирателей, одной надзирательницы, одного врача, одного фельдшера и одного канелана, но несмотря однако на такой численный составъ тюремныхъ надзирателей, окарауливаніе разбросанныхъ тюремныхъ зданій, расположенныхъ въ центрѣ города, не имѣющихъ ограды и выходящихъ окнами на три улицы и площадь, представляется крайне затруднительнымъ.

Тюремные надзиратели по своему происхожденію принадлежатъ къ двумъ сословіямъ—крестьянскому и мѣщанскому.

По неимѣнію соответственныхъ помѣщеній въ тюремныхъ зданіяхъ, большинство надзирателей живетъ на вольныхъ квартирахъ, нанимая таковыя на окраинахъ по причинѣ дороговизны помѣщенія въ центрѣ города. Неудобство это весьма отражается на отправленіи ими служебныхъ обязанностей, такъ какъ замѣчаются опаздыванія на службу.

Въ теченіи 1907 г. въ **городскихъ арестахъ** содержалось 21188 арестантовъ. въ томъ числѣ:

1) подслѣдственныхъ	2405
2) приговоренныхъ къ тюремному заключенію:	
а) по рѣшеніямъ мировыхъ судей	1986
б) " гминныхъ судовъ	163
в) " общихъ судебныхъ учрежденій	765
г) " административныхъ властей	1587
д) арестованныхъ военно - полицейскими властями	2869
е) пересыльныхъ	11413

Всѣ эти заключенные получали кормовыя деньги по 9 коп. въ сутки.

На содержаніе означенныхъ арестантовъ выведено въ расходъ изъ подлежащихъ казенныхъ суммъ 36059 р. 42½ к.

Издержки эти распредѣляются слѣдующимъ образомъ:

а) на содержаніе судебныхъ арестантовъ	9319 р. 27½ к.
б) " пересыльныхъ	26740 р. 15 к.

Въ гминныхъ-же арестахъ содержалось 9544 арестанта, на продовольствіе и окарауливаніе коихъ израсходовано въ отчетномъ году изъ гминныхъ суммъ 17480 руб. 24½ коп.

Судебныхъ арестовъ по гминамъ, по числу 44 гминныхъ судовъ, имѣется 43, т. е. нѣтъ ареста только при одномъ судѣ V округа Лодзинскаго уѣзда, но присужденныя имъ лица отбываютъ наказаніе въ гор. Згержѣ, гдѣ имѣется арестное помѣщеніе, содержимое на счетъ гминъ, составляющихъ IV и V гминно-судебные округа. Всѣ вообще гминно-судебные аресты хотя и не вполне соотвѣтствуютъ правиламъ, изданнымъ въ Имперіи, но за немногими исключеніями, при незначительномъ числѣ заключенныхъ, удовлетворяютъ мѣстной потребности. Въ каждомъ такомъ арестѣ имѣется отъ двухъ до четырехъ комнатъ и при распредѣленіи въ нихъ арестантовъ не представляется особыхъ затрудненій даже и въ томъ случаѣ, если въ эти аресты, на срокъ не свыше 12 часовъ, помѣщаются пересыльные вѣдъ этапныхъ линій и задерживаемые полиціей впрядь до отправления въ подлежащія суды. Помѣщаясь въ наемныхъ, въ общественныхъ или особо построенныхъ домахъ, гминно-судебные аресты и заключенные въ нихъ содержатся частью на счетъ гминъ, составляющихъ гминно-судебные округа, и частью на штрафныя суммы, взыскиваемыя по приговорамъ гминныхъ судовъ. На устройство 23 общественныхъ и на приспособленіе 20 занимаемыхъ арестныхъ домовъ гминными обществами затрачены по раскладкѣ довольно значительныя средства.

Черезъ Петроковскую губернію проходятъ три этапныхъ линіи по желѣзнымъ дорогамъ: изъ Варшавы до Домбровской станціи Варшавско-Вѣнской желѣзной дороги, изъ г. Петрокова—въ г. Кѣльцы по Ивангородо-Домбровской желѣзной дорогѣ и изъ Калиша въ г. Петроковъ по Калишскому участку Варшавско-Вѣнской желѣзной дороги.

По этапнымъ линіямъ въ 1907 г. въ Петроковской губерніи прослѣдовало арестантовъ 7742 чел., на путевое и кормовое довольствіе которыхъ израсходовано 869 руб. 72 к., или болѣе противъ предыдущаго года на 388 р. 15 к.

Сборный тюремный капиталъ.

Денежныя взысканія и штрафы, налагаемые по судебнымъ уставамъ Императора Александра II (ст. 383 и прим. къ ней, ст. 528 и прим. къ ней уст. гражд. суд., ст. 323, 328, 427, 438, 643, примѣч. къ ст. 199 уст. угол. судопр. и ст. 27 уст. о наказ., налаг. Мир. Суд.), обращаются въ капиталъ на устройство общихъ мѣстъ заключенія. Въ капиталъ этотъ по ст. 12 (прим. 2) т. XIV св. зак. уст. о сод. подѣ стр. по прод. 1887 г. подлежатъ обращенію также и штрафы, налагаемые административными властями въ губ. Цар. Пол. на основаніи Высочайше утвержденнаго 20 сентября 1876 г. положенія комитета по дѣламъ Царства и Высочайшаго повелѣнія 7 июля 1878 года.

Поступленій денежныхъ взысканій и штрафовъ въ отчетномъ году было 14184 р. 25 к., а за отчисленіемъ изъ нихъ 48 р. 30 к., неправильно поступившихъ въ тюремный капиталъ, остальные 14135 р. 95 к. переведены на Главное Казначейство, въ вѣдѣніе Главнаго Тюремнаго Управленія.

Капиталъ на устройсто помѣщеній для подвергаемыхъ аресту по приговорамъ гминныхъ судовъ.

На основаніи закона 1 мая 1879 г. денежныя взысканія и штрафы налагаемыя согласно судебнымъ уставамъ Императора Александра II по дѣламъ гминныхъ судовъ, поступали въ пользу гминь.

Затѣмъ, Высочайше утвержденнымъ 18 мая 1888 г. мѣнѣемъ Государственнаго Совѣта отмѣнено дѣйствіе закона 1 мая 1879 г. въ отношеніи обращенія въ гминныя сборы штрафныхъ суммъ и таковыя въ настоящее время поступаютъ на устройство и содержаніе собственно арестныхъ помѣщеній, а не заключаемыхъ въ нихъ лицъ, какъ было до изданія закона 18 мая.

е) П о ж а р ы.

(Прилагаются ведомости № 6).

Согласно отчету Управления взаимнаго страхования строений отъ огня въ губерніяхъ Царства Польскаго, въ Петроковской губерніи въ 1907 году было застраховано 123988 недвижимостей на сумму 127318890 руб., а именно:

въ Бендинскомъ уѣздѣ	21783	на сумму	25398060	руб
въ Брезинскомъ	10067	"	10162300	"
въ Ласкомъ	13262	"	10331870	"
въ Лодзинскомъ	15024	"	36547340	"
въ Новорадомск.	17988	"	9718550	"
въ Петроковскомъ	18199	"	15051250	"
въ Равскомъ	8475	"	5973160	"
въ Ченстоховскомъ..	19190	..	14136360	..

Оцѣночная стоимость строений составляла 237816530 рублей.

Какъ видно изъ прилагаемой ведомости № 6. въ отчетномъ году сгорѣло и повреждено пожарами 1509 недвижимостей: причинено убытковъ на сумму 529347 руб. 69 коп.

IV. Народное здравіе и общественное призраііе.

а) В р а ч и.

Въ 1907 году въ городахъ и уѣздахъ губерніи состояло на Государственной службѣ по гражданской медицинской части 87 лицъ, а именно:

врачей	.	.	.	48
фельдшеровъ	.	.	.	29
повивальныхъ бабокъ	.	.	.	10

Вообще всѣхъ состоящихъ на Государственной и частной службѣ лицъ медицинского званія и проживающихъ въ Петроковской губерніи находилось въ отчетномъ году (за исключеніемъ военно-медицинскаго персонала): мужчинъ врачей 275, женщинъ врачей 4, зубныхъ врачей 12, дантистовъ 81, фельдшеровъ 296, повивальныхъ и сельскихъ бабокъ 371, а всего 1033 человекъ.

Казенныхъ аптекъ въ губерніи не имѣется, частныхъ же въ 1907 году было 94, въ томъ числѣ нормальныхъ 73, гомеопатическая 1, сельскихъ 17 и три аптеки при частныхъ больницахъ, а именно: одна при фабричной больницѣ Акціонернаго Общества бумажныхъ мануфактуръ К. Шейблера въ г. Лодзи, другая при частной еврейской больницѣ супруговъ Познанскихъ въ г. Лодзи а третья при фабричной больницѣ Сосновицкаго Общества каменноугольныхъ копей и рудниковъ въ дер. Погонь, Бендинскаго уѣзда. Изъ Шейблерской и Сосновицкаго Общества аптекъ рабочіе и служащіе на фабрикахъ и заводахъ сказанныхъ обществъ пользуются лекарствами безвозмездно. При всѣхъ этихъ аптекахъ состояло: провизоровъ и аптекарскихъ помощниковъ 244 и аптекарскихъ учениковъ 80

По отношенію къ 1861624 душамъ постояннаго и непостояннаго населенія, одинъ врачъ приходится приблизительно на 6342 душъ обоего пола, одинъ фельдшеръ на 6419, одна аптека на 19804 и одна акушерка на 2583 душъ женскаго пола.

Для предупрежденія распространенія сифилиса врачебно-полицейскими комитетами, учрежденными въ городахъ и посадахъ, производились частные осмотры проститутокъ, при чемъ особое вниманіе было обращено на тѣ мѣстности, гдѣ расположены и квартируютъ войска. Кромѣ того осмотрамъ подвергались какъ лица содержащіеся въ мѣстахъ заключенія, такъ и рабочіе на фабрикахъ и заводахъ.

Всѣхъ врачебно-полицейскихъ осмотровъ въ отчетномъ году произведено 4405

въ томъ числѣ:

женскихъ осмотровъ	679
мужскихъ	3726
Между осмотрѣнными найдено зараженныхъ венерическихкими болѣзнями и отправлено въ больницы:	
женщинъ	193
мужчинъ	687
Итого	880

Въ отчетномъ году пользовалось отъ сифилиса въ гражданскихъ больницахъ 684 человекъ и въ частной практикѣ 5252 человекъ, а всего 5936 человекъ. Кромѣ обычной дѣятельности медицинскихъ чиновъ ими въ теченіи года произведено было по требованію судебныхъ властей и полиціи: а) судебно-медицинскихъ вскрытій 1039, б) освидѣтельствовано состояніе здоровья 2583 лицъ, в) дано заключеніе по осмотру 259 разныхъ предметовъ и вещей г) произведено 42 микроскопическихъ и химическихъ изслѣдованій, и д) доставлено по разнымъ дѣламъ 3923 судебно-медицинскихъ актовъ.

Членами Врачебнаго Отдѣленія произведено было по требованію судебныхъ и полицейскихъ изслѣдованій, которыми обнаружено по 38 судебнымъ дѣламъ:

мышьякъ въ	2 случаяхъ
ядовитыхъ веществъ въ	3 „
неядовитыхъ въ	1 „

по подозрѣніи не найдено сѣмянныхъ нитей въ 2 случаяхъ.

По требованію-же полиціи и въ санитарно-гигиеническихъ цѣляхъ, тѣми-же членами Врачебнаго отдѣленія было произведено 2 химическія изслѣдованія съѣстныхъ припасовъ и 3 изслѣдованія другихъ предметовъ, при чемъ найдено:

неядовитыя въ	3 случаяхъ.
-------------------------	-------------

Независимо отъ сего Врачебнымъ Отдѣленіемъ изложены были мнѣнія по слѣдующимъ судебнымъ дѣламъ:

о причинѣ смерти по	4 дѣламъ
о послѣдствіяхъ тяжелыхъ ранъ по	11 „

Для опредѣленія правъ на эмеритальную пенсію по болѣзни, въ коллегіальныхъ засѣданіяхъ сего Отдѣленія въ 1907 году освидѣтельствовано было 44 лица.

Привитіемъ и ревакцинаціею предохранительной оспы въ теченіи отчетнаго года занимались врачи, а преимущественно фельдшера подъ наблюденіемъ и руководствомъ уѣздныхъ и городскихъ врачей; оспопрививаніе произведено 51258 дѣтямъ вполнѣ успѣшно, такъ какъ оспа привилась у 50923 младенцевъ, за успѣшное оспопрививаніе фельдерамъ ассигнованы были денежныя награды въ общей суммѣ 150 рублей.

Лодзинское общество врачей.

Персональ существующаго въ г. Лодзи общества врачей въ началѣ отчетнаго года состоялъ изъ 93 дѣйствительныхъ членовъ, 2 почетныхъ и 3 корреспондентовъ.

Дѣйствія этого общества выразились въ 1907 г. 15 обыкновенными засѣданіями, на которыхъ рѣшались административно-хозяйственные вопросы и обсуждались и сообщались врачами разные выдающіеся случаи изъ частной и больничной практики.

Въ теченіе года въ кассу общества поступило 910 руб., изъ этой суммы израсходовано 717 р. 16 к.

Ченстоховское общество врачей.

Персональ существующаго въ гор. Ченстоховѣ общества врачей въ началѣ отчетнаго года состоялъ изъ 19 дѣйствительныхъ членовъ, 3 почетныхъ и 2 корреспондентовъ.

Дѣйствія этого общества выразились въ 1907 году 11 обыкновенными засѣданіями, на которыхъ рѣшали административно хозяйственные вопросы и обсуждались и сообщались врачами разные выдающіеся случаи изъ частной и больничной практики.

Въ теченіе года въ кассу общества поступило 196 руб., изъ этой суммы израсходовано 177 руб.

Э п и д е м і и.

Изъ заразныхъ болѣзней, появившихся въ губерніи въ 1907 г., ни одна не приняла эпидемическаго злокачественнаго характера. Болѣзни эти, составляя ежегодное явленіе, появлялись въ отчетномъ году разновременно въ различныхъ мѣстностяхъ губерніи, поражали незначительное число лицъ и несопровождались значительною смертною.

Для недопущенія распространенія сихъ болѣзней, при появленіи первыхъ заболѣваній, командированы были немедленно, въ мѣста обнаруженія оныхъ, состоящіе на службѣ врачи, которые подавали безвозмездно больнымъ соотвѣтствующую врачебную помощь и принимали надлежащія мѣры къ прекращенію болѣзни.

О ходѣ этихъ болѣзней въ 1907 г. объясняетъ нижеслѣдующая таблица:

Названіе болѣзней.	Въ теченіе 1907 года.		
	Заболѣло.	Умерло.	% смертности.
Оспа	4954	1073	21,6
Тифъ	2619	508	19,3
Скарлатина	3497	465	13,3
Крупъ и дефтиритъ	9042	824	9,1
Корь	3658	488	13,3
Коклюшъ	3492	329	9,4
Дизентерія	1076	91	8,4
Эпидемическій гастро-энтеритъ	5684	795	12,2
Итого	34022	4573	13,4

в) Насильственные и случайныя смерти.

Изъ приложенной № 7 вѣдомости видно, что число жертвъ преступлений и несчастныхъ случайностей въ губернии въ отчетномъ году было: мужчинъ 715 и женщинъ 231, а всего обоего пола 946.

При подробномъ разсмотрѣннн данныхъ, помѣщенныхъ въ упомянутой вѣдомости, замѣчается по отдѣльнымъ группамъ

увеличеніе:

самоубійствъ на	.	.	.	9
-----------------	---	---	---	---

уменьшеніе:

смертоубійствъ на	.	.	.	34
скоропостижно умершихъ на	.	.	.	14
случайныхъ смертей на	.	.	.	1
мертвыхъ тѣлъ на	.	.	.	7

Изъ числа всѣхъ умершихъ въ теченіи отчетнаго года насильственнымъ и случайнымъ образомъ на долю городовъ приходилось 479 мужчинъ и 143 женщины, а на уѣзды 236 мужчинъ и 88 женщинъ.

г) Больницы, дѣтскіе пріюты и дома призрѣнія.

Число благотворительныхъ заведеній, управляемыхъ непосредственно Совѣтами Общественнаго Призрѣнія, было въ отчетномъ году: 14 больницъ, 1 родильный покой, 5 домовъ призрѣнія старцевъ и 1 дѣтскій пріютъ, или всего 21, изъ которыхъ 2 больницы, 1 домъ призрѣнія старцевъ и дѣтскій пріютъ находятся въ губернскомъ городѣ Петроковѣ и состоятъ, согласно 386 ст. уст. общ. приз. (томъ XIII св. зак., изд. 1892 года), въ непосредственномъ завѣдываннн Губернскаго Совѣта, а остальные 17 заведеній, оставаясь подъ контролемъ Губернскаго Совѣта, управляются непосредственно Уѣздными Совѣтами, за исключеніемъ больницы супруговъ Познанскихъ, которою завѣдываетъ особое правленіе подъ контролемъ Лодзинскаго Городскаго Совѣта общественнаго призрѣнія.

Кромѣ помянутыхъ заведеній, въ Петроковской губерніи въ отчетномъ году дѣйствовало, подъ наблюдениемъ уѣздныхъ начальниковъ и Губернскаго Правленія, 18 домовъ призрѣнія старцевъ, состоящихъ въ вѣдѣннн гминныхъ обществъ; затѣмъ подъ наблюдениемъ Совѣтовъ Общественнаго Призрѣнія: 3 дома призрѣнія старцевъ, 3 учебно-воспитательныхъ пріюта и 3 дневныхъ дѣтскихъ пріюта, управляемые непосредственно церковными коллегіями евангелическо-аугсбургскаго вѣроисповѣданія и божничными дозорами, и, наконецъ, подъ наблюдениемъ, во врачебно-полицейскомъ отношеніи, мѣстныхъ административно-полицейскихъ властей: 16 больницъ, 4 лечебницы, 1 пріемный покой, 1 родильный покой, 6 домовъ призрѣнія старцевъ, 2 сиротскихъ дома, 2 дешевыя столо-

вья. 1 школа рукодѣлія, 1 отдѣлъ призрѣнія для больныхъ; 1 убѣжище для душевно больныхъ, 1 школа ремесль, 1 швальня, 1 убѣжище для паралитиковъ и 80 дневныхъ дѣтскихъ пріютовъ, основанныхъ и содержаемыхъ на средства разныхъ фабрикъ и заводовъ, а также частныхъ лицъ и обществъ.

Независимо сего, въ отчетномъ году дѣйствовало 21 благотворительныхъ обществъ, два попечительства о дѣвицахъ, одно попеченіе о бездѣтныхъ дѣтяхъ и одно взаимной помощи во время болѣзни.

Благотворительныя заведенія, управляемыя непосредственно Губернскимъ Совѣтомъ.

1) *Больница Св. Троицы*, основанная въ 1763 г. на 40 кроватей.

2) *Еврейская больница*, основанная въ 1844 году на 30 штатныхъ кроватей, помѣщается рядомъ съ больницей Св. Троицы.

3) *Домъ призрѣнія старцевъ и калѣкъ*, учрежденный въ 1521 году на средства Андрея Шидловскаго и ксендза Бриксіуса, помѣщается при больницѣ Св. Троицы въ отдѣльномъ зданіи. Призрѣваемые получаютъ квартиру съ отопленіемъ и освѣщеніемъ, продовольствіе и одежду.

4) *Дневной дѣтскій пріютъ*, основанный въ 1862 г. на общественныя средства, а преимущественно на средства помѣщицы Камиліи Вольской, для дневнаго призрѣнія дѣтей бѣдныхъ городскихъ жителей во время ухода послѣднихъ на работы, помѣщается бесплатно въ домѣ, принадлежащемъ пріюту старцевъ.

Благотворительныя заведенія, состоящія въ непосредственномъ завѣдываніи Уѣздныхъ Совѣтовъ Общественнаго Призрѣнія.

1) *Больница св. Александра въ г. Лодзи*, устроенная въ 1845 г. на 88 кроватей на добровольныя пожертвованія жителей города Лодзи деньгами и матеріаломъ, а также на вспомошествованіе городскихъ кассъ городовъ: Лодзи, Згержа, Ленчицы и кассъ упраздненныхъ городовъ: Александрова и Константинова, помѣщается въ собственномъ каменномъ зданіи. Къ послѣднему въ 1885 году, на средства фабрикантовъ г. Лодзи, пристроенъ павильонъ Имени Государя Наслѣдника Цесаревича, на 38 кроватей.

2) *Частная еврейская больница „Израила и Леоны супруговъ Познанскихъ“ въ г. Лодзи*, учрежденная на средства супруговъ Познанскихъ первоначально на 20 человекъ и открытая въ 1892 г., имѣетъ назначеніемъ пользоваться жителей еврейскаго вѣроисповѣданія, но принимаетъ на излѣченіе и христіанъ. Въ этой больницѣ могутъ быть свободно размѣщены 90 кроватей.

3) *Больница Пресвятой Девы Маріи въ г.р. Ченстоховь*, основанная въ 1835 г. на добровольныя пожертвованія жителей того-же города, помѣщается въ собственномъ каменномъ зданіи и устроена на 30 кроватей.

4) *Родильный покой въ г.р. Ченстоховь*, открытый во второй половинѣ 1899 года на суммы, собираемыя по раскладкѣ съ обывателей города Ченстохова, на 3 штатныхъ кровати и дѣйствующій на основаніи особаго устава, утвержденнаго Г. Министромъ Внутреннихъ Дѣлъ 6 декабря 1898 г., помѣщается въ наемномъ зданіи, состоящемъ изъ 4-хъ жилыхъ комнатъ, кухни и ванной.

5) *Александровская больница въ г.р. Бендзинь* устроенная въ 1878 г. на 30 штатныхъ и 10 сверхштатныхъ кроватей на пожертвованный Бендинскою городскою кассою капиталъ, помѣщается въ принадлежащемъ ей каменномъ зданіи.

6) *Домъ призрѣнія старцевъ въ г.р. Бендзинь* помѣщается въ наемномъ зданіи, по штату на 9 человѣкъ.

7) *Больница св. Духа въ г.р. Равь*, учрежденная въ 1834 г. на добровольныя пожертвованія на 31 кровать, помѣщается въ собственномъ каменномъ зданіи.

8) *Больница въ г.р. Брезинахъ*, основанная на капиталъ, ассигнованный кассами городовъ Брезины и Томашова и открытая въ 1886 г. на 10 кроватей, помѣщается въ собственномъ каменномъ зданіи.

9) *Домъ призрѣнія старцевъ въ г.р. Брезинахъ*, устроенный въ 1851 году на средства б. настоятеля Брезинскаго р.-к. прихода ксендза Шалевскаго на 16 человѣкъ, помѣщается въ собственномъ деревянномъ зданіи.

10) *Больница св. Станислава въ г.р. Томашовь*, на 10 кроватей, основанная въ 1891 г. на добровольныя пожертвованія жителей того-же города, помѣщается въ собственномъ каменномъ зданіи.

11) *Больница св. Александра въ г.р. Новорадомскь*, учрежденная въ 1838 г. на средства жителей этого города и его окрестностей на 38 кроватей, помѣщается въ собственномъ каменномъ зданіи.

12) *Домъ призрѣнія старцевъ въ г.р. Новорадомскь*, учрежденный въ 1820 г. на добровольныя пожертвованія, помѣщается въ собственномъ каменномъ зданіи.

13) *Больница св. Юанна въ пос. Конецполь* учреждена въ 1801 г. на средства б. владѣлицы имѣнія Конецполь, Графини Тересы Потоцкой.

По штату положено содержать въ ней 7 кроватей, но по недостатку средствъ заведеніе это оставалось закрытымъ.

14) *Больница въ гор. Ласкъ*, основанная на добровольныя пожертвованія, въ особенности фабриканта Карла Эндера, и открытая въ 1889 году, помѣщается въ собственномъ каменномъ зданіи.

15) *Домъ призрѣнія старцевъ въ гор. Ласкъ*, существующій съ 1824 г., помѣщается въ собственномъ по-приходскомъ пожертвованномъ казною, деревянномъ зданіи.

16) *Пабіяницкая городская больница*, построена въ 1907 г. на 30 шт. кроватей, на добровольныя пожертвованія и отпущенныя изъ городскихъ средствъ единовр. пособія въ суммѣ 15000 руб.

17) *Сосновицкая городская временная больница*, устроена въ 1907 году на 12 кроватей.

Во всѣхъ тринадцати открытыхъ больницахъ находилось на излѣченіи 7525 больныхъ. Изъ нихъ:

выздоровѣло	.	.	5111
оставило больницы до выздоровленія	.	.	1047
переведены въ другія больницы	.	.	7
умерло	.	.	746
осталось на излѣченіи	.	.	614

Содержаніе одного больного обошлось больницамъ среднимъ числомъ по 99,3 коп. въ сутки.

Доходы больницъ въ отчетномъ году составляли	.	.	212642 р. 29 1/2 к.
Расходы	.	.	187166 р. 14 1/2 к.

Благотворительныя Общества.

1) *Петроковское христіанское благотворительное общество* существуетъ съ 1885 г. Оно содержитъ два дѣтскихъ приюта, домъ трудолюбія, убѣжище „семейства Адели“, швальню, дешевую кухню и училище женскихъ рукодѣлій.

2) *Петроковское общество пособія бѣднымъ еврейскою исповѣданія* открыло свои дѣйствія въ 1899 году и располагаетъ мастерскою корзины и сапожныхъ издѣлій.

3) *Лодзинское евангелическо-аусбургское общество* попеченія о дѣвѣцахъ открыло свои дѣйствія въ 1901 г.

4) *Лодзинское христіанское общество* дѣйствуетъ съ 1877 года. Оно содержитъ: домъ призрѣнія старцевъ и калѣкъ, три дневныхъ дѣтскихъ приюта, родильный покой,

лѣтнія колоніи, школу ремесль, шесть дешевыхъ чайныхъ, убѣжище для умалишенныхъ, ночлежный пріютъ, бесплатную амбулаторію и комитетъ противодѣйствія нищенству.

5) *Лодзинское еврейское общество* открыло свои дѣйствія въ 1899 году.

Заведенія общества составляютъ: дешевыя столовыя, безпроцентная ссудная касса, ночлежный пріютъ, дешевыя квартиры, отдѣлъ призрѣнія больныхъ, домъ трудолюбія и пріютъ для калѣкъ.

6) *Пабіанницкое общество* существуетъ съ 1897 года и имѣетъ въ своемъ вѣдѣніи домъ призрѣнія старцевъ и дневной дѣтскій пріютъ.

7) *Зержское христіанское общество* открыло свои дѣйствія въ 1898 году.

8) *Общество попеченія о бѣдныхъ дѣтяхъ въ г. Зержѣ* учреждено въ 1893 году и имѣетъ въ своемъ вѣдѣніи пріютъ для дѣтей рабочихъ, проживающихъ въ городѣ Зержѣ.

9) *Зержское еврейское общество* открыло свои дѣйствія въ 1901 году. Заведеній это общество не имѣетъ, кромѣ кассы безпроцентныхъ ссудъ.

10) *Брезинское еврейское общество* дѣйствуетъ съ 1901 г.

11) *Томашовское общество пособія бѣднымъ* учреждено въ 1899 году. Оно содержитъ три пріюта для дневнаго призрѣнія дѣтей.

12) *Равское общество пособія бѣднымъ* существуетъ съ 1902 года.

13) *Ченстоховское христіанское общество* открыло свои дѣйствія въ 1900 г. Оно имѣетъ въ своемъ вѣдѣніи дешевую кухню, дѣтскій пріютъ, пріютъ для нищихъ, швальню и лѣтнюю колонію.

14) *Ченстоховское еврейское общество*, открыло свои дѣйствія въ 1899 году. Заведенія общества составляютъ: пріютъ для старцевъ и два дѣтскихъ дневныхъ пріюта.

15) *Бендинское христіанское общество* основано въ 1899 году. Имѣетъ пріютъ для дневнаго призрѣнія дѣтей.

16) *Бендинское еврейское общество* открыло свои дѣйствія въ 1900 г. и имѣетъ въ своемъ вѣдѣніи пріютъ для дневнаго призрѣнія дѣтей.

17) *Сосновицко-Селецкое христіанское общество* дѣйствуетъ съ 1901 г. Оно имѣетъ въ своемъ вѣдѣніи три пріюта для дневнаго призрѣнія дѣтей, швальню, домъ трудолюбія и лѣтнюю колонію для дѣтей.

18) *Сосновицкое еврейское общество* существуетъ съ 1901 г. Заведеній общество не имѣетъ.

19) *Долбровское христіанское общество* открыло свои дѣйствія въ 1902 г. Оно имѣетъ въ своемъ вѣдѣніи три пріюта для дневнаго призрѣнія дѣтей, швальню и убѣжище для старцевъ и калѣкъ.

20) Новорадомское христіанское общество открыло свои дѣйствія въ маѣ мѣсяцѣ 1904 г. Оно имѣетъ въ своемъ вѣдѣніи 1 дѣтскій пріютъ.

21) Пабілянцкое Евангелическо-Аугсбургское общество попеченія о дѣвцахъ открыло свои дѣйствія въ 1904 году.

22) Лаское общество пособія бѣднымъ открыло свои дѣйствія въ 1905 году.

23) Лодзинское еврейское общество взаимной помощи при больницахъ „Линасѣ Гахалимъ“, осн. въ 1907 г.

24) Лодзинское шкѣдо Варшавскаго попеченія о бездомныхъ дѣтяхъ, осн. въ 1907 г.

25) Петрок. евангел.-аугсб. благотв. общества, осн. въ 1906 году.

V. Народное просвѣщеніе.

а) Учебныя заведенія и народное образованіе.

А) Общія данныя объ учебныхъ заведеніяхъ и народномъ образованіи въ губерніи.

Приложеніемъ къ этой статьѣ служитъ ведомость № 8.

Въ Петроковской губерніи всѣхъ учебныхъ заведеній въ отчетномъ году было 1523 изъ нихъ:

въ гор. Петроковѣ	61
въ уѣздныхъ и безуѣздныхъ городахъ	761

Въ числѣ этихъ учебныхъ заведеній было 606 хедеровъ (еврейскихъ вѣроисповѣдныхъ школъ).

Учащихся во всѣхъ учебныхъ заведеніяхъ губерніи находилось:

мужскаго пола	70413
женскаго пола	41249
Итого	<u>111662</u>

Мужскія гимназій.

Гимназій этихъ въ Петроковской губерніи три: въ г.г. Петроковѣ, Ченстоховѣ и Лодзи.

Въ 1907 г. окончили курсъ VIII класса и удостоены аттестатомъ зрѣлости:

изъ Петроковской	11	восп.
„ Ченстоховской	6	„
„ Лодзинской	15	„
Итого	<u>32</u>	„

Общее число воспитанниковъ къ 1 января 1908 года распредѣлялось слѣдующимъ образомъ:

	Въ Петроковской.	Въ Ченстоховской.	Въ Лодзинской.
а) по классамъ:			
въ приготовительномъ	37	58	49
въ I	36	87	42
въ II	45	62	48
въ III	55	56	72
въ IV	24	42	58
въ V	30	39	40
въ VI	20	20	22
въ VII	15	15	20
въ VIII	12	19	22
Итого	254	398	378
Къ 1 января 1907 г.	192	296	363
б) по вѣроисповѣданіямъ:			
православныхъ	122	57	68
католиковъ	32	182	73
лютеранъ	27	14	135
евреевъ	73	145	97
баптистовъ	—	—	—
в) по сословіямъ:			
дѣтей:			
дворянъ и чиновниковъ	95	61	99
духовенства	8	—	9
городскихъ сословій	126	262	213
сельскихъ	24	72	36
козаковъ	1	3	—
иностранцевъ	—	—	16

Лодзинское мануфактурно-промышленное училище.

Къ 1-му января 1908 года въ училищѣ состояло учащихся 351 (къ 1 января 1907 г. состояло 340).

Они распредѣлялись слѣдующимъ образомъ:

а) по вѣроисповѣданіямъ:			
православныхъ	30
католиковъ	108
евангеликовъ	159
евреевъ	54
б) по сословіямъ:			
дѣтей дворянъ и чиновниковъ	12
„ городскихъ сословій	226
„ сельскихъ	84
„ иностранцевъ	29

в) по классамъ:

въ приготовительномъ	47
въ I классѣ	77
во II „	70
въ III „	59
въ IV „	44
въ V „	28
въ VI „	22
въ VII „	17

Въ существующемъ при Лодзинскомъ мануфактурно-промышленномъ училищѣ воскресно-коммерческомъ училищѣ къ 1 января 1908 г. учащихся состояло 387 (къ 1 января 1907 г.—358).

Они распредѣлялись:

а) по классамъ:

въ I отдѣленіи	177
во II „	124
въ III „	47
въ IV „	39

б) по вѣроисповѣданіямъ:

православныхъ	3
католиковъ	228
евангеликовъ	145
евреевъ	11

в) по возрасту:

отъ 13 до 15 лѣтъ	182
„ 16 „ 18 „	171
„ 19 „ 20 „	25
свыше 20 „	9

г) по роду занятій:

служащихъ въ конторахъ	97
„ въ лавкахъ и магазинахъ	63
„ на фабрикахъ	71
ремесленниковъ	36
безъ опредѣленныхъ занятій	120

Содержаніе воскресно-коммерческаго училища въ отчетномъ году обошлось въ 4488 руб. 55 коп. Плата за ученіе опредѣлена въ 6 руб. за полугодіе.

При Лодзинскомъ мануфактурно-промышленномъ училищѣ, кромѣ того существуютъ воскресные и будничные 3-хъ часовые курсы по рисованію и черченію. На этихъ курсахъ къ 1 января 1908 г. было 238 человекъ, а именно: 149 на курсахъ рисованія и 89 на курсахъ черченія (къ 1 января 1907 г. состояло $155 + 85 = 240$).

а) по вѣроисповѣданіямъ:

православныхъ	—
католиковъ	155
евангеликовъ	74
евреевъ	9

б) по возрасту:

отъ 13 до 15 лѣтъ	50
” 16 ” 18 ”	117
” 19 ” 20 ”	50
свыше 20 ”	21

в) по роду занятій:

ремесленниковъ	87
слесарей	55
токарей	31
чертежниковъ	1
учениковъ фабричныхъ училищъ	13
безъ опредѣленныхъ занятій	7

Расходы по содержанію курсовъ приняты на себя К. К. Шейблеромъ, Л. Гейеромъ, и Л. Аллартомъ.

Сосновицкое реальное училище.

Во всѣхъ классахъ училища къ 1 января 1908 года состояло 166 учениковъ (къ 1 января 1907 года состояло 135).

Они распредѣлялись слѣдующимъ образомъ:

въ I-мъ	35
во II-мъ	30
въ III-мъ	31
въ IV-мъ	28
въ V-мъ	14
въ VI-мъ	10
въ VII-мъ	18

б) по вѣроисповѣданіямъ:

православныхъ	55
католиковъ	50
лютеранъ	17
евреевъ	44

в) по сословіямъ:

сыновей дворянъ и чиновниковъ	37
” городскихъ сословій	58
” сельскихъ сословій	43
” духовнаго званія	1
” почетныхъ гражданъ и купцовъ	20
” казаковъ	3
” иностранцевъ	4

Окончило курсъ: VII дополнительнаго класса 5 учениковъ и VI класса—15 учениковъ.

Домбровское горное училище.

Во всѣхъ классахъ училища къ 1 января 1908 года состояло 105 учениковъ (къ 1 января 1907 г. состояло 120). Они распредѣлялись слѣдующимъ образомъ:

а) по классамъ:

въ I-мъ	25
во II-мъ	22
въ III-мъ	30
въ IV-мъ	28

б) по вѣроисповѣданіямъ:

православныхъ	14
католиковъ	89
лютеранъ	2

в) по сословіямъ:

сыновей дворянъ	20
„ городскихъ сословій	24
„ сельскихъ „	61

Женскія гимназіи.

Въ Петроковской губерніи находятся двѣ женскія гимназіи: въ г. г. Петроковѣ и Лодзи.

Въ отчетномъ году окончило курсъ:

въ Петроковской гимназіи	16	воспитаницъ
въ Лодзинской „	57	„

Общее число ученицъ къ 1 января 1908 года было 855 и распредѣлялось:

по вѣроисповѣданіямъ:	Въ Петро- ковской.	Въ Лод- зинской.
православныхъ	119	50
католичекъ	15	69
лютеранокъ	23	74
евреекъ	61	444
Итого	218	637
Къ 1 января 1907 года	207	615

Александровскія городскія училища.

Городскихъ, по положенію 28 апрѣля 1887 г., училищъ, именуемыхъ „Александровскими“, въ Петроковской губерніи три: въ г. Лодзи и г. Томашовѣ—четырёхклас- сныя и въ г. Петроковѣ—трехкласное. Курсъ ученія во всѣхъ шестилѣтній, такъ какъ въ Петроковскомъ училищѣ всѣ три класса состоятъ изъ двухъ отдѣленій, въ про- чихъ же училищахъ изъ двухъ отдѣленій состоятъ лишь первые два класса.

Всѣхъ учащихся къ 1 января 1908 г. было 456 (къ 1 января 1907 г. было 401). Они распредѣлялись:

по вѣроисповѣданіямъ:

православныхъ	60
католиковъ	143
лютеранъ	142
евреевъ	110
Въ теченіи отчетнаго года окончило курсъ	31

Начальные училища.

Казенныхъ начальныхъ училищъ (христіанскихъ) къ 1 января 1908 г. было 559.

Къ 1 января 1908 года въ этихъ училищахъ состояло:

учениковъ	29297
ученицъ	19041
Всего	<u>48338</u>

Большинство помѣщеній начальныхъ училищъ, особенно наемныхъ, принадлежитъ къ числу неудобныхъ и мало приспособленныхъ къ потребностямъ школы. Въ собственныхъ домахъ помѣщается 442 начальныхъ училища, въ томъ числѣ 16 городскихъ.

Собственные участки земли имѣютъ: 4 городскихъ начальныхъ училища и 368 сельскихъ; топливо натурою изъ помѣщичьихъ лѣсовъ получаютъ 4 городскихъ и 28 сельскихъ училищъ.

Большинство сельскихъ начальныхъ училищъ крайне бѣдны учебными пособіями, благодаря скудности средствъ.

Изъ книжнаго склада, находящагося при канцеляріи Лодзинской учебной Дирекціи, въ отчетномъ году выслано въ начальные училища 6520 предметовъ на сумму 5343 руб. 60 коп.

VI. Крестьянское дѣло.

I. Очислѣ и составѣ гминь.

Въ отчетномъ году въ Петроковской губерніи состояла 151 гмина, изъ коихъ было съ населеніемъ:

а) отъ 2-хъ до 4-хъ тысячъ	14
б) отъ 4-хъ до 6-ти „	41
в) свыше шести	96

Гмины эти состоятъ изъ однихъ селеній, изъ селеній и посадовъ (смѣшанныя) и изъ однихъ посадовъ.

Гминь I категоріи	111
„ II „	38
„ III „	2

II. О гминныхъ сборахъ.

Въ 1907 году гминный сборъ по губерніи, въ общей его сложности, составлялъ 487611 руб. 46 коп.

Сборомъ этимъ была обложена исключительно удобная земля, въ количествѣ 839372 десят., среднимъ числомъ приходилось съ одной десятины 58 коп.

III. О ссудо-сберегательныхъ кассахъ.

Въ Петроковской губерніи учреждено 157 гминныхъ ссудо-сберегательныхъ кассъ.

Общая сумма основныхъ капиталовъ составляетъ 176485 руб. 55½ коп.

Кассы эти къ 1-му января 1907 года имѣли чистой прибыли 1153531 руб. 51 коп.

Въ отчетномъ году выручено чистой прибыли 112968 руб. 47 коп.

Такимъ образомъ чистая прибыль къ 1 января 1908 г. составляетъ 321915 руб. 58 коп.

IV О дѣлопроизводствѣ Коммисаровъ и Губернскаго Присутствія.

Общее число входящихъ и исходящихъ бумагъ у Коммисаровъ и въ Губернскомъ Присутствіи было:

у Коммисаровъ:	
входящихъ	9943
исходящихъ	11131
въ Губернскомъ Присутствіи:	
входящихъ	5677
исходящихъ	6724

Общее число постановленныхъ Коммисарами рѣшеній и заключеній составляло 1791, что составляетъ въ среднемъ около 257 на каждый изъ 7 участковъ.

Губернскимъ Присутствіемъ постановлено 784 рѣшеній.

V. О движеніи дѣлъ объ ошибкахъ, вкравшихся въ ликвидационныя таблицы и данныя, и по внесенію въ таблицы дополнительныхъ надписей по сему предмету.

Дѣлъ этого рода въ производствѣ Коммисаровъ находилось въ отчетномъ году 67.

Изъ нихъ:

разрѣшено	59
осталось неразрѣшенныхъ къ 1 января 1908 г.	8
Губернскому же Присутствію въ отчетномъ году предстояло разрѣшить такихъ дѣлъ	52
разрѣшено	37
осталось наразрѣшенныхъ дѣлъ	15

VI. По разрѣшенію граничныхъ споровъ.

Дѣлъ этого рода предстояло разсмотрѣть Коммисарамъ въ отчетномъ году	731
разрѣшено	670
осталось неразмтрѣнныхъ	134

Губернскому Присутствію означеннаго рода дѣлъ предстояло разрѣшить во II-ой инстанціи, по апелляціоннымъ жалобамъ сторонъ на рѣшенія Коммисаровъ	108
разрѣшено	74
Осталось неразрѣшенныхъ	34

VII. О движеніи дѣлъ по точному опредѣленію вида и размѣра крестьянскихъ сервитутовъ и по внесенію въ ликвидационныя таблицы и данныя дополнительныхъ надписей по сему предмету (ст. ст. 1302, 2800 и 2874 постановленій Учредительнаго Комитета).

Рѣшеній по сему предмету г.г. Коммисаровъ въ отчетномъ году состоялось по 12 селен., а именно:

по Петроковскому уѣзду по	4 сел.
„ Новорадомск. „	2 „
„ Ласкъму „	4 „
„ Ченстоховск. „	2 „
Итого по	12 сел.

VIII. По разбору споровъ о стѣсненіи и превышеніи правъ на сервитуты.

Дѣлъ этого рода предстояло Коммисарамъ въ отчетномъ году разрѣшить	420
изъ нихъ разрѣшено	281

Осталось къ 1 января 1908 г. неразрѣшенныхъ дѣлъ 139

Въ Губернское Присутствіе дѣлъ сего рода поступило по апелляціоннымъ жалобамъ сторонъ на рѣшенія Коммисаровъ 69

Съ 1906 года оставалось	15
Вслѣдствіе отмѣны Правительствующимъ Сенатомъ постановленій Губернскаго Присутствія	3
Всего предстояло разрѣшить	87
Разрѣшено	78
Осталось	9

IX. По проектамъ разверстанія черезполосныхъ земель и раздѣла общихъ пастбищъ.

По разверстанію черезполосныхъ земель въ отчетномъ году дѣль въ производствѣ Коммисаровъ и Губернскаго Присутствія не находилось.

По раздѣлу общихъ пастбищъ въ теченіе отчетнаго года Коммисаромъ представлено 5 проектовъ.

X. О ходѣ дѣль по засвидѣтельствованію добровольныхъ сдѣлокъ о замѣнѣ сервитутовъ и обмѣнѣ земель.

Добровольныхъ сдѣлокъ находилось у Коммисаровъ въ отчетномъ году:

а) незасвидѣльствованныхъ	79
б) засвидѣльствованныхъ, но не представленныхъ въ Губернское Присутствіе	35
Итого	114

Изъ нихъ въ отчетномъ году:

а) засвидѣльствовано	65
б) отказано въ засвидѣльствованіи	2
в) представлено въ Губернское Присутствіе	38

Къ 1 января 1908 года осталось у Коммисаровъ сдѣлокъ

Въ томъ числѣ:

а) незасвидѣльствованныхъ	12
б) засвидѣльствованныхъ, но не представленныхъ въ Губернское Присутствіе	62

Въ производствѣ Губернскаго Присутствія въ отчетномъ году находилось всего сдѣлокъ

изъ нихъ окончено производствомъ	18
Отталося	70

XI. О лѣсохозяйственныхъ проектахъ.

Въ 1907 году находилось въ разсмотрѣніи г.г. Коммисаровъ плановъ и проектовъ:

по Новорадомскому уѣзду	6
по Ласкому уѣзду	1
Итого	7

которые повѣрены въ установленномъ для сего порядкѣ и представлены въ Губернское Присутствіе.

Кромѣ того въ производствѣ Коммисара Новорадомскаго уѣзда находилось 8 проектовъ вырубки испорченныхъ и перестойныхъ деревьевъ, которые также повѣрены и представлены въ Губернское Присутствіе.

Губернскому Присутствію въ отчетномъ году предстояло разсмотрѣть лѣсохозяйственныхъ плановъ

Разсмотрѣно	15
-----------------------	----

XII. О дѣлахъ по возстановленію законнаго владѣнія крестьянскими землями.

Въ отчетномъ году Коммисарамъ предстояло возбудить исковъ о нарушеніи правилъ объ отчужденіи крестьянскихъ земель	5
изъ нихъ возбуждено	3
Осталось	2

XIII. О гминныхъ управленіяхъ и гминномъ самоуправленіи.

Растраты гминныхъ суммъ въ отчетномъ году обнаружены по гминамъ Мыкановъ и Пржировъ—Ченстоховскаго и Щерцовъ—Ласкаго уѣздовъ. Дѣламъ этимъ данъ надлежащій ходъ.

Въ запискахъ по обзору гминныхъ управленій Коммисары сообщаютъ, что ревизіи гминныхъ управленій производились одновременно съ ревизіями ссудо-сберегательныхъ кассъ, причемъ въ уѣздахъ Новорадомскомъ и Ченстоховскомъ по нѣкоторымъ гминамъ замѣчена медленность въ исполненіи порученій и распоряженій властей. О семъ было доведено Коммисарами сихъ уѣздовъ до свѣдѣнія мѣстныхъ уѣздныхъ начальниковъ для принятія надлежащихъ мѣръ къ устраненію замѣченныхъ упущеній.

XIV. О земляхъ, приобрѣтаемыхъ крестьянами съ помощью Крестьянскаго поземельнаго банка.

Въ 1907 году въ Петроковской губерніи образовалось 12 новыхъ товариществъ, которыя при содѣйствіи Крестьянскаго Поземельнаго Банка приобрѣли 1431,79 десятинъ земли. Со времени-же открытія дѣйствій Банка въ губерніи образовано 494 товарищества, приобрѣвшихъ 47937,18 десятинъ земли. По уѣздамъ товарищества распределяются въ слѣдующемъ видѣ:

	Число товариществъ.	Пространство приоб- рѣтенной земли.
		Десятины.
Петроковскій	88	9438,19
Равскій	61	6740,28
Брезинскій	54	4381,05
Ласкій	66	5592,63
Лодзинскій	21	2024,33
Новорадомскій	131	11298,58
Ченстоховскій	49	5612,21
Бендинскій	23	2849,91
Всего въ губерніи	494	47937,18

Изъ отчета Петроковскаго отдѣленія Крестьянскаго Поземельнаго Банка, видно, что состояніе платежной способности заемщиковъ въ 1907 году признавалось въ хорошемъ состояніи, но замѣчалось, однако, нѣкоторое уменьшеніе операцій Банка по сдѣлкамъ между крестьянами и помѣщиками о куплѣ-продажѣ земель, каковое, по мнѣнію Управленія Банка, вытекало вслѣдствіе пониженія курса 5% банковыхъ свидѣтельствъ, а также общаго экономическаго и политическаго положенія населенія за послѣднее три года.

По мнѣнію Управленія банка дѣло по сдѣлкамъ между крестьянами и владѣльцами имѣній по куплѣ-продажи земли въ недалекомъ будущемъ безусловно улучшится, въ доказательство чего Управленіе ссылается на большое количество поступившихъ по сему дѣлу заявленій сторонъ съ наступленіемъ 1908 года.

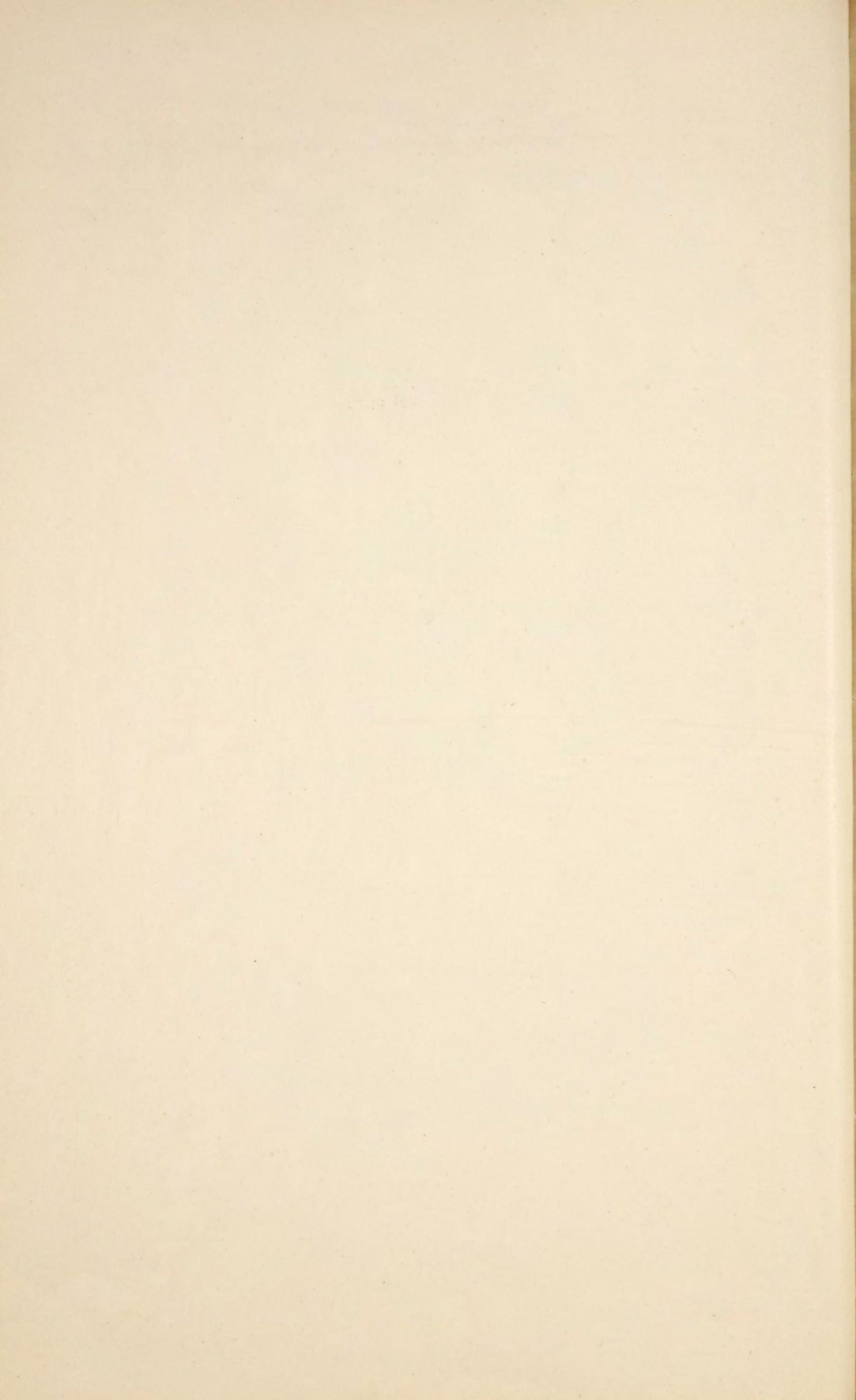

**О посѣвѣ и урожаѣ хлѣбовъ
въ петроковской губерніи
за 1907 годъ.**

У ъ з д ы.	Озимая рожь.			Озимая пшеница.			Я ч м е н ь.			О в е с ь.			Г о р о х ь.			Г р е ч и х а.			П р о с о.			К а р т о ф е л ь.		
	Собрано.	Посѣяно.	Вѣсь четверти.	Собрано.	Посѣяно.	Вѣсь четверти.	Собрано.	Посѣяно.	Вѣсь.	Собрано.	Посѣяно.	Вѣсь четверти.	Собрано.	Посѣяно.	Вѣсь четверти.	Собрано.	Посѣяно.	Вѣсь четверти.	Собрано.	Посѣяно.	Вѣсь четверти.	Собрано.	Посѣяно.	Вѣсь четверти.
	п у д о в ь.			п у д о в ь.			п у д о в ь.			п у д о в ь.			п у д о в ь.			п у д о в ь.			п у д о в ь.			п у д о в ь.		
Петроковскій:																								
На земляхъ крестьянскихъ . . .	1142388	286782	9,2	84591	16589	9,6	273244	47500		401056	102438	5,8	50941	11492	10,5	49955	6728	7,6	35795	2727	10,1	7725645	1426908	11,0
" владѣльческихъ . . .	1079350	166738	9,2	320193	43082	9,7	305293	39430		533044	84123	5,7	61894	10123	10,3	—	—	—	—	—	—	5744449	852047	11,0
Итого . . .	2221738	453520	9,2	404784	59671	9,7	578537	86930		934100	186561	5,8	112835	21615	10,4	49955	6728	7,6	35795	2727	10,1	13470094	2278955	11,0
Бендинскій:																								
На земляхъ крестьянскихъ . . .	777678	212533	9,1	89673	26577	9,6	270239	55210		266325	69978	5,7	24449	3896	10,0	4626	1219	6,8	—	—	—	6418325	1222190	10,8
" владѣльческихъ . . .	242450	58673	9,0	66118	15222	9,4	94940	19186		103587	23818	5,8	10605	1995	10,8	1905	470	8,0	—	—	—	1690064	378670	10,9
Итого . . .	1020128	271206	9,1	155791	41799	9,5	365179	74396		369912	93796	5,7	35054	5891	10,2	6531	1689	7,1	—	—	—	8108389	1600860	10,8
Брезинскій:																								
На земляхъ крестьянскихъ . . .	847030	170335	9,6	42771	7487	10,1	106891	17644		338596	69807	6,0	26481	3705	10,8	6877	1734	6,4	1492	83	11,2	3387882	734243	10,4
" владѣльческихъ . . .	780512	119911	9,3	93453	13708	9,8	97018	13880		279558	53323	5,8	29154	6192	10,4	4939	895	7,1	—	—	—	2727536	500849	10,5
Итого . . .	1627542	290246	9,5	136224	21195	9,9	203909	31524		618154	123130	5,9	55635	9897	10,6	11816	2629	6,7	1492	83	11,2	6115418	1235092	10,4
Ласкнй:																								
На земляхъ крестьянскихъ . . .	1167338	222447	9,6	85997	15059	9,6	194110	28320		433552	93296	6,1	40339	8026	10,4	22411	4788	7,8	19740	2565	10,2	5211111	1085255	10,6
" владѣльческихъ . . .	1079925	214022	9,2	427383	70919	9,6	217342	28726		526559	99911	5,8	65130	10823	10,4	32332	4384	7,6	15140	842	8,4	3665902	763460	10,4
Итого . . .	2247263	436469	9,4	513380	85978	9,6	411452	57046		960111	193207	5,9	105469	18849	10,4	54743	9172	7,7	34880	3407	9,3	8877013	1848715	10,5
Лодзинскій:																								
На земляхъ крестьянскихъ . . .	932088	194256	9,2	40786	6680	9,6	92391	16995		332592	64293	6,0	27274	3906	10,7	10341	2585	8,0	—	—	—	4905964	911952	10,0
" владѣльческихъ . . .	566117	100058	9,2	61730	8259	9,6	83719	13889		235668	39086	5,8	19663	3190	10,2	10169	1429	7,9	—	—	—	2765516	425464	10,0
Итого . . .	1498205	294314	9,2	102516	14939	9,6	176110	30884		568260	103379	5,9	46937	7096	10,5	20510	4014	8,0	—	—	—	7671480	1337416	10,0
Новорадомскій:																								
На земляхъ крестьянскихъ . . .	877333	221513	9,2	97178	18743	9,6	317521	58503		427651	91393	5,5	40080	8389	10,3	29627	5087	8,0	34444	2230	10,2	7915956	1271767	11,2
" владѣльческихъ . . .	1165451	207779	9,1	253559	42887	9,6	380318	50480		595787	99778	5,7	64676	9318	10,4	18346	3931	7,0	25831	875	8,5	7263055	1274259	11,0
Итого . . .	2042784	429292	9,2	350737	61630	9,6	697839	108983		1023438	191171	5,6	104756	17707	10,4	47973	9018	7,6	60275	3105	9,4	15179011	2546026	11,1
Равскій:																								
На земляхъ крестьянскихъ . . .	683686	147489	9,2	29427	5421	9,5	99138	18228		310935	70638	5,9	23163	6831	9,9	15756	2946	8,0	9603	563	10,4	3394336	617049	11,1
" владѣльческихъ . . .	940918	174422	9,2	138678	25486	9,6	157903	24806		395907	78723	5,8	46953	7826	10,1	14278	2239	8,0	—	—	—	4631214	729120	11,2
Итого . . .	1624604	321911	9,2	168105	30907	9,6	257041	43034		706842	149361	5,8	70116	14657	10,0	30034	5185	8,0	9603	563	10,4	8025550	1346169	11,2
Ченстоховскій:																								
На земляхъ крестьянскихъ . . .	1065086	216191	9,6	65361	11138	9,6	189213	43753		421356	110201	6,1	38054	9631	10,3	18962	6201	8,3	10166	1823	9,9	7010582	1380988	11,1
" владѣльческихъ . . .	472323	84399	9,6	90181	16370	9,6	176644	31584		490279	57346	5,8	17236	4102	10,8	5436	1194	7,9	—	—	—	3360578	677074	11,1
Итого . . .	1537409	300590	9,6	155542	27508	9,6	365857	75337		711635	167547	6,0	55290	13733	10,4	24398	7395	8,2	10166	1823	9,9	10371160	2058062	11,1
Всего въ губерніи . . .	13819673	2797548	9,3	1987079	343627	9,6	3055924	508134		5892452	1208152	5,8	586092	109445	10,4	245960	45830	7,7	152211	11708	9,6	77818115	14251295	10,8

**О фабрикахъ и заводахъ
въ петроковской губерніи
за 1907 годъ.**

О фактах и последствиях

В ПЕТРОКОВСКОЙ ТАБЕРНИ

за 1907 год

Названіе уѣздовъ и городовъ.	Число фабрикъ и заводовъ.	Число рабочихъ въ нихъ.	Сумма фабрична- го производства (въ рубляхъ).
Городъ Вендинъ	15	548	2453604
„ Сосновицы	27	8551	12516209
Вендинскій уѣздъ	51	13135	17345252
Городъ Брезины	—	—	—
„ Томашовъ	40	3672	4685077
Брезинскій уѣздъ	23	986	2410922
Городъ Ласкъ	—	—	—
„ Пабяницы	33	8788	15655530
Ласкій уѣздъ	1	20	21000
Городъ Лодзь	529	70984	144986262
„ Згержь	38	3167	5507136
Лодзинскій уѣздъ	65	8811	16541523
Городъ Новорадомскъ	9	2733	3006865
Новорадомскій уѣздъ	20	785	880563
Городъ Рава	—	—	—
Равскій уѣздъ	2	28	10700
Городъ Ченстоховъ	37	8553	14418818
Ченстоховскій уѣздъ	19	4280	7201510
Городъ Петроковъ	16	493	1089677
Петроковскій уѣздъ	26	2923	3495742
Итого въ городахъ .	744	107589	204319178
Итого въ уѣздахъ .	207	30968	47907212
Итого въ губерніи .	951	138557	252226390

Basement rocks in region

Number of specimens	Location	Section	Remarks
15	1000	1000	1000
20	1000	1000	1000
25	1000	1000	1000
30	1000	1000	1000
35	1000	1000	1000
40	1000	1000	1000
45	1000	1000	1000
50	1000	1000	1000
55	1000	1000	1000
60	1000	1000	1000
65	1000	1000	1000
70	1000	1000	1000
75	1000	1000	1000
80	1000	1000	1000
85	1000	1000	1000
90	1000	1000	1000
95	1000	1000	1000
100	1000	1000	1000
105	1000	1000	1000
110	1000	1000	1000
115	1000	1000	1000
120	1000	1000	1000
125	1000	1000	1000
130	1000	1000	1000
135	1000	1000	1000
140	1000	1000	1000
145	1000	1000	1000
150	1000	1000	1000
155	1000	1000	1000
160	1000	1000	1000
165	1000	1000	1000
170	1000	1000	1000
175	1000	1000	1000
180	1000	1000	1000
185	1000	1000	1000
190	1000	1000	1000
195	1000	1000	1000
200	1000	1000	1000

О движеніи населенія

ВЪ ПЕТРОКОВСКОЙ ГУБЕРНІИ

за 1907 годъ.

Города и уѣзды.

Города и уѣзды.	Число браковъ.			Ч И С Л О Р О Д И В Ш И Х О Я .															Число умершихъ.			Число переселившихся.	Число выелившихся.	Прибыль или убыль. +						
	Среди жителей постоянного населенія.	Среди жителей непостояннаго населенія.	Итого.	Законнорожденныхъ.									Внѣбрачныхъ.						В С Е Г О .											
				Среди жителей постояннаго населенія			Среди жителей непостояннаго населенія.			Итого.			Среди жителей постоянного населенія.			Среди жителей непостояннаго населенія			Итого.						м.	ж.	Итого.			
				м.	ж.	Итого.	м.	ж.	Итого.	м.	ж.	Итого.	м.	ж.	Итого.	м.	ж.	Итого.												
Гор. Петроковъ	190	151	341	443	400	843	193	175	368	636	575	1211	7	7	14	4	3	7	11	10	21	647	585	1232	449	356	805	3436	925	+2938
Петроковскій уѣздъ	903	318	1221	2363	2268	4631	508	454	959	2871	2719	5590	42	57	99	17	19	36	59	76	135	2930	2795	5725	1350	1313	2663	1389	4190	+261
Гор. Новорадомскъ	50	94	144	189	193	382	184	143	327	373	336	769	4	4	8	9	4	13	9	8	17	382	344	726	149	153	302	364	105	+683
Новорадомскій уѣздъ	774	271	1045	2480	2565	5045	397	511	908	2877	3076	5953	31	29	60	9	15	24	40	44	84	2871	3166	6037	1690	1745	3435	1429	3455	+576
Гор. Ченстоховъ	174	765	939	488	478	966	1115	1044	2159	1603	1522	3125	9	3	12	56	69	125	65	72	137	1668	1594	3262	947	766	1713	2085	369	+3265
Ченстоховскій уѣздъ	907	322	1229	2646	2665	5311	646	672	1318	3292	3337	6629	22	17	39	13	11	24	35	28	63	3327	3365	6692	1658	1777	3435	28630	4591	+27296
Гор. Бендинъ	90	133	223	238	223	461	286	223	509	524	446	970	2	2	4	7	8	15	7	10	17	531	456	987	306	325	541	4043	689	+3800
Сосновицы	114	327	441	507	455	962	547	739	1286	1054	1194	2248	4	16	20	41	58	99	45	74	119	1099	1268	2367	610	708	1318	3621	1335	+3335
Бендинскій уѣздъ	1159	700	1859	4143	4008	8151	2458	1923	4381	6601	5931	12532	42	40	82	125	108	233	167	148	315	6768	6079	12847	3269	3145	6414	8457	9931	+4959
Гор. Ласкъ	35	12	47	140	147	287	19	22	41	159	169	328	—	—	—	—	—	—	—	—	—	159	169	328	34	31	65	147	223	+187
Набѣяницы	244	169	413	366	314	680	382	385	767	748	699	1447	9	9	18	8	7	15	17	16	33	765	715	1480	342	297	639	7	218	+630
Ласкскій уѣздъ	649	215	864	1713	1649	3362	441	462	903	2146	2101	4247	29	25	54	9	20	29	38	45	83	2192	2156	4348	1196	1191	2387	4435	2048	+4348
Гор. Лодзь	1190	2909	4099	4606	4906	9512	5670	5606	11276	10276	10512	20788	73	72	145	235	231	466	308	303	611	10584	10815	21399	4065	4220	8285	612	693	+13033
Згержъ	75	49	124	340	313	653	62	52	114	402	365	767	5	5	10	2	2	4	7	7	14	409	372	781	353	345	698	130	237	—24
Лодзинскій уѣздъ	568	551	1119	2063	2000	4063	1498	1756	3254	3561	3756	7317	34	48	82	37	67	104	71	115	186	3632	3871	7508	2225	2191	4416	15548	2284	+16351
Гор. Брезинъ	51	23	74	401	450	851	89	128	217	490	578	1068	3	3	6	5	3	8	8	6	14	498	584	1082	300	397	697	3500	10	+3875
Томашовъ	113	145	258	176	125	301	288	251	539	464	376	840	9	13	22	11	14	25	20	27	47	484	403	887	238	186	424	4539	89	+4913
Брезинскій уѣздъ	420	249	669	1280	1155	2435	533	498	1031	1813	1653	3466	13	15	28	15	11	26	28	26	54	1481	1328	2709	909	955	1864	11819	2587	+10177
Гор. Рава	29	28	57	69	59	128	58	56	114	127	115	243	1	3	4	—	—	—	1	3	4	128	118	246	84	77	161	235	198	+122
Равскій уѣздъ	407	243	650	1716	1570	3286	470	425	895	2186	1995	4181	20	19	39	9	8	17	29	27	56	2215	2022	4237	1300	1271	2571	1962	3222	+406
Итого въ городахъ	2355	4805	7160	7963	8063	16026	8883	8824	17707	16846	16887	33733	20	137	257	378	399	777	498	536	1034	17344	17423	34767	7877	7861	15738	21819	4091	+36757
Итого въ уѣздахъ	5787	2869	8656	18404	17880	36284	6951	6701	13652	25355	24581	49936	33	250	483	234	259	493	467	509	976	25822	25090	50912	13597	13588	27185	72955	32308	+64374
Всего въ губерніи	8142	7674	15816	26367	25943	52310	15834	15525	31359	42201	41468	83669	53	387	740	612	658	1270	965	1045	2010	43166	42513	85679	21474	21449	42923	94774	36399	+101131

Населеніе Петроковской губерніи къ I-му Января 1908 года.

Наименованіе городовъ и уѣздовъ.	Н а л и ч н о е н а с е л е н і е .								
	П о с т о я н н о е			Н е п о с т о я н н о е .			И т о г о .		
	муж.	жен.	Итого.	муж.	жен.	Итого.	муж.	жен.	Итого.
Гор. Петроковъ	11936	13773	25709	6618	4914	11532	18554	18687	37241
Петроковскій уѣздъ	63638	67468	131107	7662	7776	15438	71300	75245	146545
Гор. Новорадомскъ	6640	6939	13579	2535	1955	4490	9175	8894	18069
Новорадомскій уѣздъ	64629	70331	134960	6998	5539	11537	70627	75870	146497
Гор. Ченстоховъ	17257	18571	35828	15428	16818	32246	32685	35389	68074
Ченстоховскій уѣздъ	78036	78213	156249	9641	9337	18978	87677	87550	175227
Гор. Бендизъ	7702	7787	15489	12425	13056	25481	20127	20843	40970
„ Сосновицы	8756	8713	17469	28618	23861	52479	37374	32574	69948
Бендинскій уѣздъ	76510	81253	157763	38998	25207	64205	115208	106460	221968
Гор. Ласкъ	2500	2600	5100	524	374	898	3024	2974	5998
„ Пабяницы	9140	10199	19339	8081	7782	15863	17221	17981	35202
Ласкскій уѣздъ	45202	48217	93419	8470	9501	17971	53672	57718	111390
Гор. Лодзь	63066	70450	133516	101523	106377	207900	164589	176827	341416
„ Згерзь	6320	7375	13695	2400	2260	4660	8720	9635	18355
Лодзинскій уѣздъ	59430	66937	126367	26834	32572	59406	86264	99509	185773
Гор. Брезинъ	5801	5805	11606	2488	2826	5314	8289	8631	16920
„ Томашовъ	7563	7947	15510	7615	8210	15825	15178	16157	31335
Брезинскій уѣздъ	44093	44548	88641	7091	7084	14175	51184	51632	102816
Гор. Рава	2971	3707	6678	1216	866	2082	4187	4573	8760
Равскій уѣздъ	32350	35127	67477	6177	5466	11643	38527	40593	79120
Итого въ городахъ	149652	163866	313518	189471	189299	378770	339123	353165	692288
Итого въ посадахъ и селеніяхъ	463888	522095	985983	110871	102482	213353	574749	594577	1169336
Всего въ губерніи	613540	685961	1299501	300342	291781	592123	913882	977742	1861624

**О поступленіи сборовъ
въ петроковской губерніи
за 1907 годъ.**

Наименование окладных податей и сборовъ.	Недоимокъ оставалось къ началу отчет- наго года.	Оклада 1907 г.	Вновь причисле- но.		И с к л ю ч е н о.		В з ы с к а н о.		Осталось къ 1 Января 1908 г.			
			Недои- мокъ.	Оклада 1907 г.	Недои- мокъ.	Оклада 1907 г.	Недои- мокъ.	Оклада 1907 г.	Недои- мокъ.	Оклада 1907 г.	В с е г о.	
											Р	у
Департаментъ Окладныхъ Сборовъ.												
<i>Подати и окладные платежи:</i>												
I) съ крестьянъ.												
Основной поземельный налогъ	3509 79	161152 52	113 71	610 8	—	—	196 11	2231 80	159843 15	1391 70	1724 16	3115 86
Добавочный " "	2945 42	96502 64	68 21	113 1	—	—	103 35	2411 74	94862 83	601 89	1649 64	2251 53
Подымная подать	6664 18	182779 —	49 —	818 8	8 —	—	362 11	3970 95	179171 14	2734 23	4064 25	6798 48
II) съ посадовъ.												
Основной поземельный налогъ	3516 29	11140 88	—	—	—	—	422 24	3500 76	9671 63	15 53	1047 1	1062 54
Добавочный	1770 44	5654 68	—	—	—	—	—	1348 80	4739 27	421 64	915 41	1337 5
Подымная подать	6649 80	15496 —	—	—	—	—	669 50	6010 68	12994 18	639 12	1832 32	2471 44
III) съ дворянскихъ владѣльцевъ.												
Основной дворянскій поземельный налогъ	27585 65	156984 5	15 37	1113 2	129 16	—	2102 80	15612 21	140689 43	11859 65	15305 3	27164 68
Добавочный " " "	16774 63	94191 32	6 56	667 7	59 40	—	983 23	9966 72	83263 92	6755 7	10611 18	17366 25
Подымная подать съ владѣльческихъ (дворянскихъ) жилыхъ домовъ, промышленныхъ и торговыхъ заведеній	15343 31	79070 25	969 25	811 1	96 63	—	1337 75	9217 8	70933 59	6998 85	7609 92	14608 77
Добавочная дворянская подымная подать съ суммы страховой оцѣнки	11745 70	56798 43	2011 99	829 3	179 84	—	383 1	8514 80	51918 80	5063 5	5325 96	10389 1
IV) съ городовъ.												
Налогъ съ недвижимыхъ имуществъ	356564 22	1316027 93	17401 85	10803 7	894 2	—	6159 89	263422 93	1076225 72	109649 12	244446 5	354095 17
Основной поземельный налогъ	3517 40	3859 27	— 72	— 2	37 53	—	29 57	1172 16	2420 69	2308 43	1409 25	3717 68
Добавочный " "	1662 67	2314 91	— 32	— 1	16 28	—	12 83	589 64	1452 88	1057 7	849 34	1906 41
Итого податей	458249 50	2181971 88	20636 98	15767 2	1420 86	—	12762 39	327970 27	1888187 23	149495 35	296789 52	446284 87
Другихъ разныхъ взысканій.												
По Министерству Торговли и Промышленности	16042 72	12057 64	112387 85	—	84508 68	—	16 89	26721 39	9565 93	17200 50	2474 82	19675 32
По Департаменту Окладныхъ Сборовъ	166678 66	265237 37	85242 31	—	11605 57	—	1273 24	109812 49	194260 87	130502 91	69703 26	200206 17
По Департаменту Государств. Казначейства	22410 93	—	17393 86	—	3350 28	—	—	22991 66	—	13462 85	—	13462 85
По Главному Артиллерійскому Управленію	—	—	450	—	—	—	—	—	—	450	—	4 50
По Департаменту Таможенныхъ Сборовъ	1170 —	—	—	—	—	—	—	—	—	1170 —	—	1170 —
По Главному Управленію Торговаго Мореплаванія и портовъ	1850 —	—	42 85	—	3 80	—	—	—	—	57 55	—	57 55
Особенная Канцелярія по Кредитной части	682 82	3304 41	100 56	—	7 11	—	—	711 7	2819 70	65 20	484 71	549 91
По Департаменту Государственныхъ земельныхъ имуществъ и Канцеляріи Министра	16746 92	11939 74	1312 14	—	4975 27	—	892 90	6971 26	7183 89	6112 53	3862 95	9975 48
По Горному Департаменту	—	65814 18	788 66	—	—	—	65814 18	788 66	—	—	—	—
По Министерству Внутреннихъ Дѣлъ	306953 7	31812 16	113246 54	—	6000 —	—	—	8264 82	29263 51	405934 79	2548 65	408483 44
По Министерству Юстиціи	18062 11	—	9200 81	—	3810 73	—	—	2110 37	—	21341 82	—	21341 82
По Эмеритальнымъ ссудамъ	—	270 —	—	—	—	—	—	—	270 —	—	—	—
Итого	548765 73	390435 50	339720 8	—	114261 44	—	67997 21	178371 72	243363 90	595852 65	79074 39	674927 4
А в с е г о	1007015 23	2572407 38	360357 6	15767 2	15682 30	—	80759 60	506341 99	2131551 13	745348 —	375863 91	1121211 91

**О распредѣленіи недоимокъ по городамъ и уѣздамъ
къ 1 Января 1908 года.**

Наименованіе городовъ и уѣздовъ.	По поземельному налогу.	По подымной по- дати.	По налогу съ недви- жимыхъ имуществъ въ городахъ.	По эзекуціоннымъ штрафамъ.	По разнымъ взыска- ніямъ.	В с е г о.							
	Р	у	б	л	и		и	к	о	п	ѣ	й	к
<i>По городамъ:</i>													
Петрокову	1954	31	18	—	36095	57	385	17	35618	61	74071	66	
Лодзи	33	52	—	—	218536	99	—	—	207831	66	426402	17	
Згержу	10	95	—	—	1266	—	—	—	15782	87	17059	82	
Ченстохову	2680	10	—	—	34169	59	1908	39	43274	65	82032	73	
Равъ	227	73	—	—	414	10	17	4	8465	43	9124	30	
Ласку	82	84	—	—	715	—	—	—	10838	33	11636	17	
Пабянице	13	69	—	—	1066	92	—	—	20253	73	21334	34	
Бендину	82	98	—	—	13799	92	—	—	16298	57	30181	47	
Сосновицамъ	5	96	—	—	35840	98	—	—	16509	44	52356	38	
Брезины	154	43	—	—	345	90	22	54	12163	97	12686	84	
Томашову	—	38	—	—	533	—	10	66	19178	99	19723	3	
Новорадомску	525	51	—	—	11301	20	2076	28	10909	75	24812	74	
Итого	5772	40	18	—	354085	17	4420	8	417126	—	781421	65	
<i>По уѣздамъ:</i>													
Петроковскому	19399	33	9882	73	—	—	7026	62	51992	83	88301	51	
Лодзинскому	1843	24	3007	66	—	—	324	95	57991	53	43167	38	
Ченстоховскому	445	80	1708	2	—	—	217	37	23169	81	25541	—	
Равскому	8189	12	1985	73	—	—	1287	98	20661	85	32124	68	
Ласкому	4515	50	1908	90	—	—	468	52	16398	76	23291	68	
Бендинскому	2491	13	5960	67	—	—	1963	63	31278	87	41694	30	
Брезинскому	3281	63	2648	58	—	—	768	32	30894	23	37592	76	
Новорадомскому	11983	84	7147	41	—	—	2644	67	26301	3	48076	95	
Итого	52149	59	34249	70	—	—	14702	6	238688	91	339790	26	
Всего	57921	99	34267	70	354085	17	19122	14	655814	91	1121211	91	

**О числѣ и родѣ преступленій
въ петроковской губерніи
за 1907 годъ.**

Родъ преступленія.	Число преступленій.	Число осужденныхъ.		ВЪ Г О М Ъ Д Я Ъ:										В о з р а с т ъ п р е с т у п н и к о в ъ:																	
				Дворянъ поместныхъ.		Дворянъ личныхъ.		Почетныхъ гражданъ и купцовъ.		Мѣщанъ.		Крестьянъ.		Военнаго сословія.		Другихъ сословій.		Ниже 17		17—20		21—30		31—40		41—50		51—60		Свыше 60	
				м.	ж.	м.	ж.	м.	ж.	м.	ж.	м.	ж.	ж.	м.	ж.	м.	ж.	м.	ж.	м.	ж.	м.	ж.	м.	ж.	м.	ж.	м.	ж.	м.
Преступленія противъ вѣры и ограждающихъ оную постановленій, 176—240 ст. улож. о наказ.	1	1	—	—	—	—	—	—	—	—	—	—	—	—	—	—	—	—	—	—	—	—	—	—	—	—	—	—	—	—	
Преступленія противъ порядка управленія, 29—34 ст. Уст., 262—328 ст. Улож.	4048	2792	301	8	—	3	3	19	2	1110	124	1621	—	—	31	1	3	1	173	37	776	88	1065	114	541	40	151	17	39	4	
Преступленія по службѣ Государственной и общественной, 329—505 ст. Улож.	167	191	4	10	—	—	—	2	1	46	—	53	1	—	13	—	12	—	34	—	57	3	42	1	23	—	17	—	6	—	
Преступленія противъ постановленій о повинностяхъ государственныхъ и земскихъ, 505—539 ст. Улож.	1084	903	—	—	—	—	—	—	—	425	—	478	—	—	—	—	—	—	—	—	507	—	381	—	15	—	—	—	—		
Преступленія противъ имущества и доходовъ казны, 548—830 ст. Улож. и контрабандныя	1705	1156	381	1	—	1	—	16	3	533	182	597	18	—	8	2	29	2	86	33	327	85	469	140	176	70	57	46	12	6	
Преступленія противъ общаго благоустройства и благочинія, 35—116 ст. Уст. 831—1404 ст. Улож.	6262	4603	612	2	—	4	2	58	2	2216	301	2294	31	—	29	4	21	2	308	89	1331	203	1764	186	832	93	295	30	52	9	
Преступленія противъ законовъ о состояніяхъ, 1405—1448 ст. Улож., 117—129 ст. Уст.	—	—	—	—	—	—	—	—	—	—	—	—	—	—	—	—	—	—	—	—	—	—	—	—	—	—	—	—	—	—	
Преступленія противъ жизни, здравія, свободы и чести частныхъ лицъ, 130—142 ст. Уст., 1449—1548 ст. Ул.	10129	4420	1375	3	2	2	3	36	18	1171	489	3184	83	—	24	5	75	9	370	105	1265	459	1418	450	783	267	268	73	81	12	
Преступленія противъ правъ семейственныхъ, 143—144 ст. Уст., 1549—1600 ст. Ул.	40	10	3	—	—	—	—	—	—	4	1	7	—	—	—	—	2	—	—	—	2	2	1	5	—	1	2	1	—	—	
Преступленія противъ собственности частныхъ лицъ, 145—181 ст. Уст., 1601—1711 ст. Улож.	9012	4273	889	7	1	—	—	—	—	1443	304	2746	51	—	77	13	121	13	505	98	1370	270	1193	308	782	154	268	38	36	8	
Итого	32448	18349	9512	31	3	10	8	131	26	6948	1401	10981	204	—	182	25	263	27	1476	364	5735	1109	6398	1199	3153	626	1057	204	226	39	

REPORT OF THE COMMISSIONER OF THE GENERAL LAND OFFICE

No.	Name of the Land	Area	Value	Date	Remarks	Signature	Date	Remarks
1
2
3
4
5
6
7
8
9
10
11
12
13
14
15
16
17
18
19
20
21
22
23
24
25
26
27
28
29
30

О пожарахъ
въ петроковской губерніи
за 1907 годъ.

У ъ з д ы.	Въ зимніе мѣсяцы.			Въ весенніе мѣсяцы.			Въ лѣтніе мѣсяцы.			Въ осенніе мѣсяцы.			Всего въ году.				Причины пожаровъ.				
	Число пожаровъ.	Сумма убытковъ.		Число пожаровъ.	Сумма убытковъ.		Число пожаровъ.	Сумма убытковъ.		Число пожаровъ.	Сумма убытковъ.		Число пожаровъ.	Число погорѣвшихъ дворовъ.	Сумма убытковъ.		Отъ молніи	Отъ дурнаго устройства печей и трубъ.	Отъ неосторожности.	Отъ поджога.	Отъ другихъ причинъ.
		Руб.	К.		Руб.	К.		Руб.	К.		Руб.	К.			Руб.	К.					
Бендинскій уѣздъ .	25	3907	33	27	22586	36	25	15518	79	39	32179	13	116	238	74191	61	3	15	6	15	77
Брезинскій „ .	6	9623	89	20	4624	14	30	12789	35	14	4853	24	70	85	31890	62	4	14	18	9	25
Ласкій „ .	11	2247	87	28	9195	15	40	13382	78	23	10815	46	102	117	35641	26	10	9	8	23	52
Лодзинскій „ .	28	3845	88	25	12926	77	40	36056	29	39	12505	45	132	179	65334	39	4	18	18	9	83
Новорадомскій „ .	11	1787	90	29	11281	23	38	51747	08	16	14166	04	94	285	78982	25	12	14	7	7	54
Петроковскій „ .	13	10165	—	47	43350	30	44	33930	08	27	17332	27	131	258	104777	65	9	24	17	34	47
Равскій „ .	3	324	77	15	12093	29	17	10059	97	7	4424	80	42	73	26902	83	5	3	5	7	22
Ченстоховскій уѣз. .	18	8587	27	38	40028	64	55	37379	77	48	25631	40	159	274	111627	08	5	23	25	29	77
И т о г о . .	115	40489	91	229	156085	88	289	210864	11	213	121907	79	846	1509	529347	69	52	120	104	133	437

**О числѣ насильственныхъ и случайныхъ смертей
въ петроковской губерніи
за 1907 годъ.**

**О числѣ учебныхъ заведеній и учащихся
въ петроковской губерніи
за 1907 годъ.**

Наименованіе учебныхъ заведеній.	Въ губернскомъ городѣ.		уѣздныхъ и дру-гихъ городахъ.		Въ уѣздахъ.			Всего въ губерніи.				
	Число учеб-ныхъ заведе-ній.	Число уча-щихся.		Число уча-щихся.		Число учеб-ныхъ заведе-ній.	Число учащихся.		Число учеб-ныхъ заведе-ній.	Число учащихся.		
		Муж. пола.	Жен. пола.	Муж. пола.	Жен. пола.		Муж. пола.	Жен. пола.		Муж. пола.	Жен. пола.	Обоего пола.
Мужскія гимназіи	1	254	—	771	—	—	—	3	1025	—	1025	
Женскія гимназіи	1	—	211	—	637	—	—	2	—	855	855	
Сосновицкое реальное училище	—	—	—	166	—	—	—	1	166	—	166	
Лодзинское мануфактурно-промышленное	—	—	—	351	—	—	—	1	351	—	351	
Домбровское горное училище	—	—	—	105	—	—	—	1	105	—	105	
Александровскія городскія училища	1	107	—	349	—	—	—	3	456	—	456	
2-хъ классное городское мужское начальное училище	—	—	—	342	—	—	—	2	342	—	342	
Такое-же общее училище	—	—	—	556	425	—	—	2	556	425	981	
Такое-же сельское мужское училище	—	—	—	—	—	1	715	1	715	—	715	
Такія-же общія училища	—	—	—	—	—	4	906	596	4	906	596	
1-о классныя городскія мужскія начальныя училища	3	193	—	1584	—	—	—	19	1777	—	1777	
„ „ женскія „ „	4	—	303	—	2623	—	—	27	—	2931	2931	
„ „ общія „ „	2	87	143	4175	1816	—	—	45	4262	1834	6096	
„ сельскія мужскія „ „	—	—	—	—	—	5	874	—	5	874	874	
„ „ женскія „ „	—	—	—	—	—	5	807	—	5	807	807	
„ „ общія „ „	—	—	—	—	—	449	24928	15780	449	24928	15780	
Воскресно-коммерческія училища	1	332	—	387	—	—	—	2	719	—	719	
Воскресно-ремесленныя училища	1	34	—	582	—	7	126	—	25	742	742	
2-хъ классное городское мужское еврейское начальное учи-лище	—	—	—	384	—	—	—	1	384	—	384	
1-но классное городское мужское еврейское начальное учи-лище	—	—	—	384	—	—	—	10	1018	—	1018	
Такія-же женскія училища	1	102	—	916	—	—	—	12	—	1752	1752	
Такія-же общія училища	2	—	200	—	1552	—	—	3	87	172	259	
Такія-же сельскія училища	—	—	—	87	172	—	—	—	—	215	283	
Евангелическія контораты	—	—	—	—	—	4	68	215	4	68	215	
1-я контора	1	31	—	885	743	31	682	588	43	1598	1356	
2-я контора	—	—	—	4956	3812	10	918	443	28	5874	4255	
Частныя фабричныя начальныя училища	—	—	—	—	—	10	918	443	28	5874	4255	
Частныя 8-классныя мужскія училища	1	483	—	879	—	1	135	—	6	1497	—	
Частныя 7-классныя женскія училища	2	—	219	—	2127	—	—	—	21	—	2359	
Частное 4-классное мужское училище	—	—	—	743	—	—	—	—	6	743	—	
Частное 4-классное городское училище	—	—	—	153	—	—	—	—	1	153	—	
Частное 4-классное женское училище	—	—	—	—	696	—	—	—	8	—	845	
Частное 3-классное женское училище	—	—	—	—	53	—	—	—	1	—	53	
Частныя 2-классныя мужскія начальныя училища	1	47	—	841	—	1	58	—	13	946	—	
Такія-же женскія училища	—	—	—	—	472	—	—	—	11	—	584	
Такія-же общія училища	3	157	—	893	604	17	693	485	40	1743	1137	
Частное 1-классное мужское начальное училище	—	—	—	—	—	1	41	—	1	41	—	
Такія-же женскія училища	—	—	—	—	342	—	—	—	4	—	342	
Такія-же общія училища	4	72	—	1929	837	23	1284	1118	66	3285	2024	
Частное мужское рисовальное училище	—	—	—	11	—	—	—	—	1	11	—	
Частная воскресная школа для фабричныхъ рабочихъ	—	—	—	—	54	—	—	—	1	—	54	
Частныя 7-классныя еврейскія женскія училища	—	—	—	—	383	—	—	—	2	—	383	
Частныя 4-классныя еврейскія женскія училища	—	—	—	—	265	—	—	—	4	—	265	
Частныя 2-классныя еврейскія мужскія начальныя училища	—	—	—	384	—	—	—	—	6	384	—	
Такія-же женскія училища	—	—	—	—	715	—	—	—	11	—	715	
Такія-же общія училища	—	—	—	—	88	—	—	—	2	—	88	
1-классныя мужскія училища	—	—	—	207	—	—	—	—	2	207	—	
Такія-же женскія училища	—	—	—	—	324	—	—	—	5	—	324	
Такія-же общія училища	1	—	—	183	44	—	—	—	6	183	85	
Еврейскіе хедеры	31	357	—	10815	897	138	3083	77	606	14255	1013	
Частное 4-хъ классное еврейское мужское училище	—	—	—	48	—	—	—	—	1	48	—	

Итого

61 2256 11961 33646 19681 701 34511 20370 1523 70413 41249 111662

Date	Description	Debit		Credit		Balance
		Dr	Cr	Dr	Cr	
1891	Jan 1					
	Jan 2					
	Jan 3					
	Jan 4					
	Jan 5					
	Jan 6					
	Jan 7					
	Jan 8					
	Jan 9					
	Jan 10					
	Jan 11					
	Jan 12					
	Jan 13					
	Jan 14					
	Jan 15					
	Jan 16					
	Jan 17					
	Jan 18					
	Jan 19					
	Jan 20					
	Jan 21					
	Jan 22					
	Jan 23					
	Jan 24					
	Jan 25					
	Jan 26					
	Jan 27					
	Jan 28					
	Jan 29					
	Jan 30					
	Jan 31					
	Feb 1					
	Feb 2					
	Feb 3					
	Feb 4					
	Feb 5					
	Feb 6					
	Feb 7					
	Feb 8					
	Feb 9					
	Feb 10					
	Feb 11					
	Feb 12					
	Feb 13					
	Feb 14					
	Feb 15					
	Feb 16					
	Feb 17					
	Feb 18					
	Feb 19					
	Feb 20					
	Feb 21					
	Feb 22					
	Feb 23					
	Feb 24					
	Feb 25					
	Feb 26					
	Feb 27					
	Feb 28					
	Feb 29					
	Feb 30					
	Feb 31					
	Mar 1					
	Mar 2					
	Mar 3					
	Mar 4					
	Mar 5					
	Mar 6					
	Mar 7					
	Mar 8					
	Mar 9					
	Mar 10					
	Mar 11					
	Mar 12					
	Mar 13					
	Mar 14					
	Mar 15					
	Mar 16					
	Mar 17					
	Mar 18					
	Mar 19					
	Mar 20					
	Mar 21					
	Mar 22					
	Mar 23					
	Mar 24					
	Mar 25					
	Mar 26					
	Mar 27					
	Mar 28					
	Mar 29					
	Mar 30					
	Mar 31					
	Apr 1					
	Apr 2					
	Apr 3					
	Apr 4					
	Apr 5					
	Apr 6					
	Apr 7					
	Apr 8					
	Apr 9					
	Apr 10					
	Apr 11					
	Apr 12					
	Apr 13					
	Apr 14					
	Apr 15					
	Apr 16					
	Apr 17					
	Apr 18					
	Apr 19					
	Apr 20					
	Apr 21					
	Apr 22					
	Apr 23					
	Apr 24					
	Apr 25					
	Apr 26					
	Apr 27					
	Apr 28					
	Apr 29					
	Apr 30					
	Apr 31					
	May 1					
	May 2					
	May 3					
	May 4					
	May 5					
	May 6					
	May 7					
	May 8					
	May 9					
	May 10					
	May 11					
	May 12					
	May 13					
	May 14					
	May 15					
	May 16					
	May 17					
	May 18					
	May 19					
	May 20					
	May 21					
	May 22					
	May 23					
	May 24					
	May 25					
	May 26					
	May 27					
	May 28					
	May 29					
	May 30					
	May 31					
	Jun 1					
	Jun 2					
	Jun 3					
	Jun 4					
	Jun 5					
	Jun 6					
	Jun 7					
	Jun 8					
	Jun 9					
	Jun 10					
	Jun 11					
	Jun 12					
	Jun 13					
	Jun 14					
	Jun 15					
	Jun 16					
	Jun 17					
	Jun 18					
	Jun 19					
	Jun 20					
	Jun 21					
	Jun 22					
	Jun 23					
	Jun 24					
	Jun 25					
	Jun 26					
	Jun 27					
	Jun 28					
	Jun 29					
	Jun 30					
	Jun 31					
	Jul 1					
	Jul 2					
	Jul 3					
	Jul 4					
	Jul 5					
	Jul 6					
	Jul 7					
	Jul 8					
	Jul 9					
	Jul 10					
	Jul 11					
	Jul 12					
	Jul 13					
	Jul 14					
	Jul 15					
	Jul 16					
	Jul 17					
	Jul 18					
	Jul 19					
	Jul 20					
	Jul 21					
	Jul 22					
	Jul 23					
	Jul 24					
	Jul 25					
	Jul 26					
	Jul 27					
	Jul 28					
	Jul 29					
	Jul 30					
	Jul 31					
	Aug 1					
	Aug 2					
	Aug 3					
	Aug 4					
	Aug 5					
	Aug 6					
	Aug 7					
	Aug 8					
	Aug 9					
	Aug 10					
	Aug 11					
	Aug 12					
	Aug 13					
	Aug 14					
	Aug 15					
	Aug 16					
	Aug 17					
	Aug 18					
	Aug 19					
	Aug 20					
	Aug 21					
	Aug 22					
	Aug 23					
	Aug 24					
	Aug 25					
	Aug 26					
	Aug 27					
	Aug 28					
	Aug 29					
	Aug 30					
	Aug 31					
	Sep 1					
	Sep 2					
	Sep 3					
	Sep 4					
	Sep 5					
	Sep 6					
	Sep 7					
	Sep 8					
	Sep 9					
	Sep 10					
	Sep 11					
	Sep 12					
	Sep 13					
	Sep 14					

**О доходахъ и расходахъ городскихъ кассъ
ВЪ ПЕТРОКОВСКОЙ ГУБЕРНІИ
за 1907 годъ.**

О доходахъ и расходахъ и расходныхъ листовъ

ВЪ ПЕТРОКОВСКОЙ ГВАРДИИ

за 1907 годъ

ДОХОДЫ ВЪ 1907 ГОДУ.

Наименованіе городовъ.

Съ городскихъ иму- ществъ и оброчныхъ статей, а также % отъ капиталовъ.
Съ владельцев недви- жимыхъ имуществъ (сбора на освѣщеніе городскихъ улицъ и до- бавочной подымной подати).
Съ промысловиковъ; канонный сборъ и до- бавочный 50% сборъ съ патентовъ.
Налоги косвенные, бру- ковый сборъ, съ употре- бленія городскихъ мѣръ и вѣсовъ, съ протеста векселей, судеб. пошли- ны и листовой сборъ.
Доходы вспомога- тельные (за выдачу заграничныхъ пас- портовъ и т. п.).
Доходы мелочные и случайные.
Доходы чрезвычай- ные (изъ запаснаго капитала и пр.)
Поступило недои- мокъ.
Остатокъ прошлаго года.
Итого.

Р у б л и в к о п ѣ й к и.

Петроковъ	5699	46	15396	98	12671	43 ¹ / ₂	11878	47	19015	14 ¹ / ₂	247	86	—	—	6113	82	18425	27	81818	03
Бендинъ	10282	90	9383	58	5209	75	6026	58	—	—	3683	80	—	—	8933	49	32911	3	76431	13
Сосновицы	5217	46	74705	31	240	75	5640	61	—	—	36788	38	—	—	40850	15	258129	99 ¹ / ₂	421572	65 ¹ / ₂
Брезины	3320	76	2518	11	2238	90	716	17	—	—	115	—	—	—	1045	9	4734	37	14688	40
Томашовъ	9002	76	11144	77	5157	65	2074	67	—	—	1722	—	—	—	29101	85	19633	7	48734	92
Ласкъ	935	80	1761	97	771	85	562	10	736	68	10	—	397	90	1384	62	1253	56	7814	48
Набіяницы	6787	83	12792	2	9866	90	649	87	—	—	1103	40	—	—	4265	77	19532	51	54998	78
Лодзь	87384	68	384784	11	186484	59	89694	62	287	46	10131	79 ¹ / ₂	—	—	250305	55 ¹ / ₂	253371	56 ¹ / ₂	1262444	37 ¹ / ₂
Згержъ	23688	32	7122	1	5235	15	672	85	—	—	601	20	—	—	1037	46	1639	90	39996	89
Рава	6509	60	1165	21	1392	90	913	94	—	—	148	28	1689	44	1187	99	654	18	13661	54
Ченстоховъ	26444	89	45386	14	12879	60	8633	65	1904	18	2036	98	14000	—	28901	93	1156	56	151723	93
Новорадомскъ	200	8	5389	31	2596	90	2320	16	—	—	209	70	—	—	12166	28	7172	42	30054	85 ¹ / ₂
Итого	180974	54	571549	52	244746	37 ¹ / ₂	129783	69	21943	46 ¹ / ₂	56798	39 ¹ / ₂	16087	34	385294	¹ / ₂	618614	43	2204029	98 ¹ / ₂

РАСХОДЫ ВЪ 1907 ГОДУ.

Наименованіе городовъ.

Содержаніе мѣсть и лицъ городского управленія.
 Содержаніе городскихъ имуществъ и наемъ отъ города помѣщій.
 Наружное благоустройство города.
 На содержаніе учебныхъ благодѣтельныхъ и другихъ общественныхъ заведеній.
 На уплату долговъ удовлетвореніе невыполненныхъ расходовъ и составленіе запаснаго капитала.
 Мелочные расходы.
 Единовременные расходы (по благоустройству города).
 Итого.
 ОСТАТОКЪ.

Р у б л и ц и к о п ъ п ѣ н ѣ

Петроковъ . . .	25025	76	7771	78	13187	40	3823	61	2000	—	793	84	11381	56	63983	95	17834	08
Бендинъ . . .	12476	57	5370	23	6397	31	675	11	5364	72	481	43	10058	90	40824	27	35606	86
Сосновицы . . .	28144	21	6667	39	2289	58	—	—	256	31	318	52	102010	24	155650	22	265922	43
Брезины . . .	4143	86	1945	79	772	50	309	69	2440	—	93	4	2595	53	12300	41	2387	99
Томашовъ . . .	20013	85	3777	59	2371	50	3179	65	4347	2	387	68	12922	85	47000	14	1734	78
Ласкъ . . .	630	44	1940	82	1842	22	85	79	—	—	1568	81	619	66	6687	74	1126	74
Пабянице . . .	13986	24	1691	4	2846	73	5177	45	10000	—	1790	52	4194	36	39586	34	—	—
Лодзь . . .	374781	61	69581	13	119719	16	97658	—	70697	12	24535	71	95868	53	852841	26	409603	11 ¹ / ₂
Згерзь . . .	16194	27	1953	3	4779	73	1236	71	7764	14	1086	59	3704	1	36718	48	3278	41
Рава . . .	5531	87	1304	65	1116	28	368	—	2047	98	697	6	1878	09	12943	93	717	61
Ченстоховъ . . .	21696	75	17005	74 ¹ / ₂	14178	14	7075	—	21276	—	1286	60	42530	71 ¹ / ₂	125048	95	26674	98
Новорадомскъ . . .	6578	79	1573	69	865	72	1190	17	5680	90	1391	5	1418	51	18707	83	11347	2 ¹ / ₂
Итого . . .	529213	22	120582	88 ¹ / ₂	170366	17	123479	18	131874	19	34070	85	289182	95 ¹ / ₂	1412292	52	791737	46 ¹ / ₂

**О состояніи запаснаго капитала городскихъ
кассъ**

ВЪ ПЕТРОКОВСКОЙ ГУБЕРНІИ

за 1907 годъ.

ОБЩЕСТВЕННАЯ ЗАПИСНАЯ КНИГА

ИССР

В. ПЕТРОВСКОЕ

28 1907 год

Названіе городовъ.	къ 1-му Января 1907 г. состояло на храненіи въ Петроковскомъ Отдѣленіи Государственнаго Банка.		Въ теченіи 1907 г. поступило въ Банкъ.		И Т О Г О.		Въ теченіи 1907 года выребовано изъ Банка на текущія потребности.		Загѣмъ къ 1-му Января 1908 года состоигъ въ Петроковскомъ Отдѣленіи Государственнаго Банка.			
	Р	у	б	л	и	к	о	п	ѣ	й	к	и.
Петроковъ	105	31	368	39	473	70	2	78	470	92		
Бендинъ	15919	65	16763	75	32683	40	7178	38	25505	02		
Сосновицы	н	е	и	м	ѣ	е	т	ъ.				
Брезины	„	„	3740	„	3740	„	1573	70	2166	30		
Томашовъ	3856	65	5483	36	9340	01	6724	39	2615	62		
Ласкъ	762	87	662	57	1425	44	926	63	498	78		
Пабіяницы	29	82	27507	98	27537	80	11727	91	15809	89		
Лодзь	164547	83	32370	50	196918	33	33087	51	163830	82		
Згерзь	14758	94	2928	76	17687	70	1634	83	16052	87		
Новорадомскъ	12829	23	4292	28	17121	51	2151	89	14969	62		
Рава	6158	12	3823	13	9981	25	5017	12	4964	13		
Ченстоховъ	7607	26	10619	03	18226	29	14864	50	3361	79		
И т о г о	226575	68	108559	75	335135	43	84889	67	250245	76		

**Доходы и расходы божничныхъ кассъ
въ петроковской губерніи
за 1907 годъ.**

Доходы и расходы

г. ПЕТРОВСКОГО

за 1907 год

Название городов и уѣздовъ.	Слѣдовало къ поступленію.								Поступило.	Сложено со сче- товъ.	Осталось въ не- доимкѣ.	Сборъ (складка) съ одного лица состав- лялъ.				Расходы состав- ляли.				
	Недоимокъ отъ прежнихъ лѣтъ.		Складки съ отцовъ се- мействъ.		Прочихъ до- ходовъ.		И т о г о .					Maximum.	Minimum.							
	Р	у	б	л	п	п	к	о				п	ѣ	й	к		п.			
Гор. Петроковъ	7812	78	5339	--	—	—	13151	78	7462	--	—	—	5689	78	300	—	1	—	5358	—
Петроковскій уѣздъ	550	30	2095	9	698	49	3343	88	2808	22	195	—	430	66	35	—	1	—	2869	63
Новорадомскій „	9168	47	1114	81	7288	60	17571	88	111485	69	39	—	6047	19	55	60	—	53	2341	70
Ченстоховскій „	14138	41	16836	85	3563	90	34539	16	20490	25	—	—	14048	91	300	—	—	25	20302	95
Бендинскій „	20627	93	12728	7	3567	84	36923	84	16312	79	1210	—	19401	5	150	—	—	50	11015	39
Ласкій „	2987	46	3621	74	864	12	7473	32	—	—	5618	68	1854	64	50	—	—	25	3878	72
Гор. Лодзь	47434	32	45357	72	1077	—	97328	58	48026	--	—	—	45843	04	275	—	1	—	46727	92
Лодзинскій уѣздъ	2215	58	1749	94	723	84	4689	36	2442	97	—	—	2246	39	100	—	—	50	2956	41
Брезинскій „	3035	42	6348	62	2456	93	11740	97	10290	94	624	22	825	81	100	—	1	—	11740	97
Равскій „	1970	65	1953	19	935	—	4858	84	3009	63	—	—	1849	31	40	—	—	50	3239	13
И т о г о	109941	32	97145	3	21174	91	228261	26	222328	49	7596	90	98236	78	300	—	—	25	110530	82

**Поступленія училищнаго сбора
въ петроковской губерніи
за 1907 годъ.**

Поступления университетского общества

ВЪ ПЕТЕРБУРГСКОМЪ УНИВЕРСИТЕТѢ

за 1907 года.

Наименованіе городовъ и уѣздовъ.	Пособія отъ казны.	Изъ город- скихъ кассъ	Изъ гминныхъ кассъ.	Изъ складокъ отъ училищ- ныхъ обществъ.	Отъ ремеслен- никовъ.	% отъ училищ- ныхъ капита- ловъ.	Пособій отъ разныхъ об- ществъ и лицъ.	Складокъ наду- рою по одѣнѣ на деньги.	Недоимокъ прежнихъ лѣтъ.	Остатокъ отъ прежнихъ лѣтъ.	И т о г о .
	Р у б л и в к о ц ѣ й в н .										
Городъ Петроковъ . . .	614 —	2000 —	— —	16488 88	— —	— —	— —	— —	— —	342 85	19445 73
„ Лодзь	— —	36000 —	— —	— —	356 50	— —	152427 —	— —	— —	— —	188783 50
Уѣздъ Бендинскій . . .	4885 74	650 —	— —	35998 61	24459 64	188 60	280 —	36 —	— —	— —	66498 59
„ Брезинскій	4322 50	1150 —	14 22	21958 11	7 —	— —	2060 —	— —	— —	— —	29511 88
„ Ласкій	5135 —	3045 —	290 —	24302 40	— —	36 —	— —	— —	— —	— —	32808 40
„ Лодзинскій	4479 80	900 —	— —	41837 45 ¹ / ₂	207 3	373 —	205 18	— —	— —	— —	48002 46 ¹ / ₂
„ Новорадомскій . . .	9352 —	1410 —	— —	21167 —	— —	485 20	— —	48 —	— —	— —	32462 20
„ Петроковскій	8634 —	— —	— —	18615 69	— —	— —	3 —	— —	— —	— —	27252 69
„ Равскій	2243 49	180 80	4185 38	4540 97	— —	— —	456 60	168 —	414 20	— —	12389 44
„ Ченстоховскій	7197 82	4450 —	— —	27086 78	— —	— —	301 —	— —	3260 16	853 96	43148 72
В с е г о .	45861 35	49785 80	4489 60	211995 89 ¹ / ₂	25030 17	1082 80	155732 78	252 —	3674 36	1196 81	500098 61 ¹ / ₂

Приложеніе къ статьѣ „Акцизные сборы“.

Свѣдѣнія о ходѣ акцизнаго дѣла

(за исключеніемъ Равскаго уѣзда)

ЗА 1907 ГОДЪ.

Въ отчетномъ году дѣйствовало заводовъ:

Винокуренныхъ	30
Дрожжево-винокуренныхъ	2
Пивоваренныхъ (включая Подкляшторь-Сулеевскій, Радомской губерніи)	34
Медоваренныхъ	10
Водочныхъ	5
Сахарныхъ	1
Уксусныхъ	5
Выдѣлывающихъ лакъ и политуру	3
Спиртоочистительныхъ отдѣленій при водочныхъ заводахъ	1
Спиртоочистительныхъ отдѣленій при винокуренныхъ заводахъ	5
Спиртоочистительныхъ отдѣленій при дрожжево-винокуренныхъ заводахъ	2
Спичечныхъ фабрикъ	2
Нефтеобрабатывающій заводъ	1

Существовало складовъ и заведеній.

Казенныхъ: винныхъ складовъ	3
„ винныхъ лавокъ	204
Частныхъ: оптовыхъ складовъ пива	109
„ оптовыхъ складовъ русскаго коньяка	1
„ заведеній для раздробительной продажи питей	570
„ пивныхъ лавокъ	981
„ табачныхъ лавокъ и лавочекъ:	
а) по годовымъ патентамъ	5230
б) по полугодовымъ патентамъ	290
„ складовъ нефтяныхъ маселъ подъ охраною акцизнаго надзора	1

Производство заводовъ:

Выкурено спирта въ ведрахъ (по расчету на 40°)	846532,2
Выдѣлано и обандеролено дрожжей (въ фунтахъ)	1854.156 ^{1/2}
„ пива (въ ведрахъ)	3086271
„ водочныхъ издѣлій (въ ведрахъ)	30089,4
„ сахара	
} песка (въ пудахъ)	3630
} рафинада (въ пудахъ)	67636
„ зажигательныхъ спичекъ (число помѣщеній до 75 штукъ въ каждомъ)	85065000
Очищено спирта перегонкою (въ ведрахъ по расчету на 40°)	776250
Получено легкихъ нефтяныхъ продуктовъ изъ перегнанной нефти (въ пудахъ)	38

Расходъ вина и спирта въ ведрахъ по расчету на 40°.

Израсходовано на мѣстное потребленіе	1226459
Отпущено на выдѣлку лака, политуры и уксуса	81236
Отпущено на выдѣлку водокъ	28247
Вывезено въ другія губерніи.	152466
Денатурировано для отопленія, освѣщенія и т. п.	33059

Поступило доходовъ.

а) Доходовъ по общеакцизному дѣлу:

Общаго акциза съ вина и спирта	31109 р. 18 к.
Пониженнаго акциза со спирта, отпускаемаго на лавочные заводы	7813 р. 64 к.

Акциза съ пива	681215	р.	90	к.
„ съ меда	612	„	50	„
Дополнительнаго акциза съ водочныхъ издѣлій	56786	„	84	„
Акциза съ дрожжей	355128	„	30	„
Патентнаго сбора	47855	„	92	„
Табачнаго дохода	70184	„	17	„
Дохода съ зажигательныхъ спичекъ	432626	„	25	„
Сахарнаго дохода	97505	„	80	„
Дохода съ нефтяныхъ продуктовъ	30445	„	10	„
Случайныхъ поступлений	1738	„	98	„
Сбора съ укусныхъ заводовъ, пользующихся безакцизнымъ отпускомъ спирта	5400	„	—	„

б) Дохода отъ казенной продажи питей:

Дохода за проданное казенное вино (вмѣстѣ съ акцизомъ)	9985607	„	48	„
За невозвращенную посуду	29177	„	59	„
Коммисіоннаго сбора съ напитковъ	41804	„	22	„
За денатурированный спиртъ	25206	„	65	„
Прочихъ поступлений по казенной продажѣ питей	4931	„	56	„
В с е г о	11905150	р.	08	к.

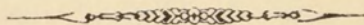

Faint, illegible text at the top of the page, possibly a header or introductory paragraph.

Section (1) ...
Faint, illegible text in the middle of the page, possibly a numbered list or a specific section.

Main body of faint, illegible text covering the lower two-thirds of the page.

ВѢДОМОСТЪ

объ эпидемическихъ болѣзняхъ въ Петроковской губерніи за 1907 годъ.

ATOMS

BY ERNEST RUTHERFORD

Наименованіе уѣз- довъ.	Оспа.		Тифъ.		Скарлатина.		Крупъ и деф- теритъ.		Корь.		Коклюшъ.		Дезентерія.		Эпидемич. га- строэнтеритъ.		Итого.		‰ смерности.
	Заболѣло.	Умерло.	Заболѣло.	Умерло.	Заболѣло.	Умерло.	Заболѣло.	Умерло.	Заболѣло.	Умерло.	Заболѣло.	Умерло.	Заболѣло.	Умерло.	Заболѣло.	Умерло.	Заболѣло.	Умерло.	
Петроковскій	29	6	95	24	157	17	699	78	196	26	115	19	46	3	21	2	1358	175	12,8
Новорадомскій	49	10	28	5	15	2	653	72	121	10	292	27	44	5	—	—	1202	131	10,8
Ченстоховскій	236	22	295	57	478	59	958	104	602	88	921	83	258	11	1103	155	4851	579	11,9
Бендинскій	1224	241	995	200	1568	196	1936	165	601	95	706	91	273	23	1428	211	8731	1222	13,9
Лодзинскій	3310	774	647	128	758	107	2486	264	1625	185	877	53	268	24	2295	302	12266	1837	14,9
Ласкій	23	3	176	33	184	22	843	46	361	54	452	36	118	17	240	38	2397	249	10,3
Брезинскій	40	9	298	50	169	34	868	73	92	19	113	17	60	8	510	79	2150	289	13,4
Равскій	43	8	85	11	168	28	599	22	60	11	16	3	9	—	87	8	1067	91	8,5
Итого	4954	1073	2619	508	3497	465	9042	824	3658	488	3492	329	1076	91	5684	795	34022	4573	13,4

