

А 911/56.

~~33384.~~



# ОБЗОРЪ ПЕТРОКОВСКОЙ ГУБЕРНИИ

за 1908 годъ.



ПЕТРОВЪ.

Печатано въ Губернской Типографіи.

1910



ОБЗОРЪ  
ИСТОРІИ ТАБАКИ  
въ Россіи



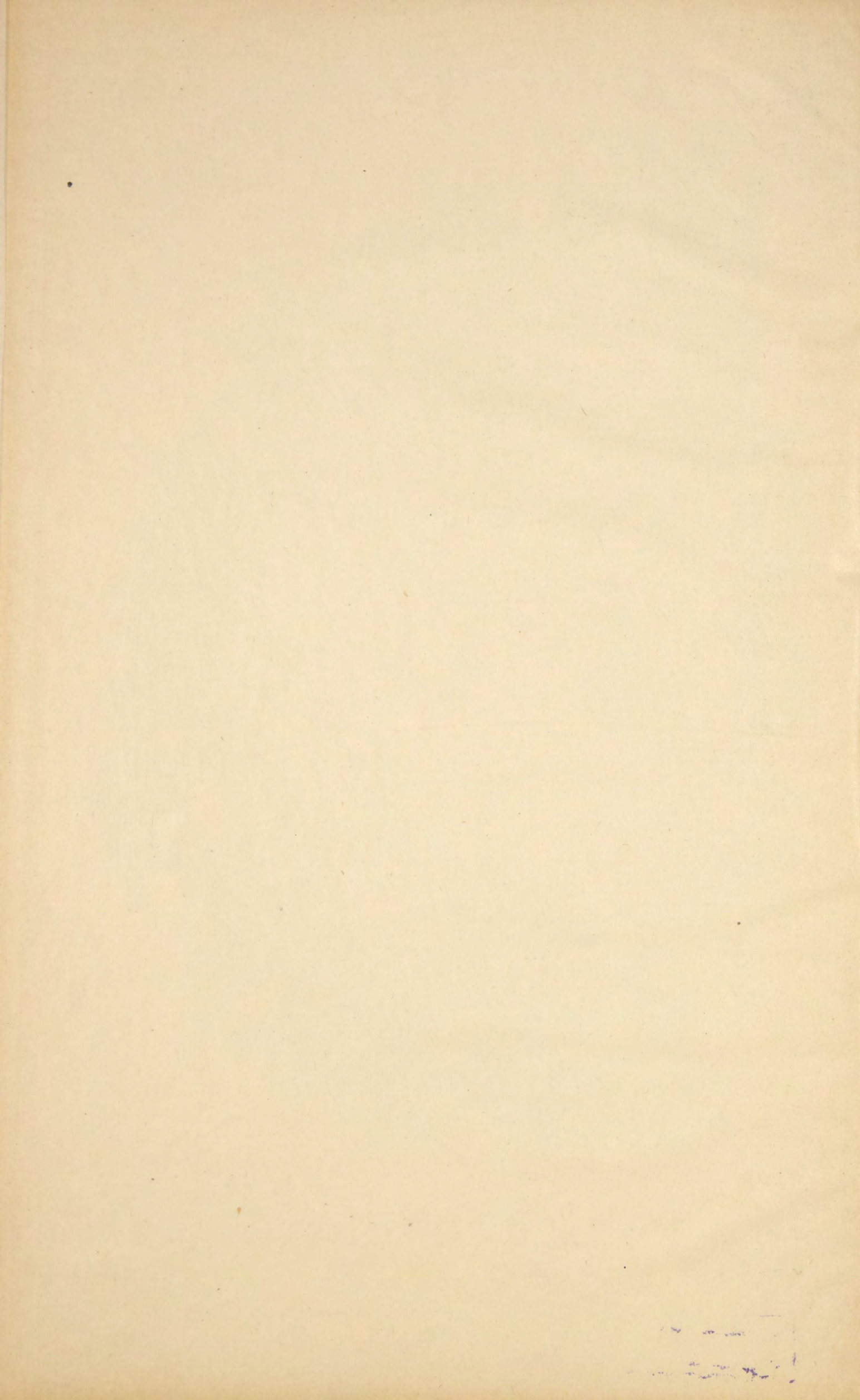

A. 911

~~22981~~



**ОБЗОРЪ**  
**ПЕТРОКОВСКОЙ ГУБЕРНІИ**  
*за 1908 годъ.*

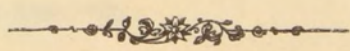

39

**ПЕТРОВЪ.**

Печатано въ Губернской Типографіи.

1910.

Библиотека № 5507



2



ОБЗОРЪ

11908

ДЕТРОИТСКОЕ ТОВАРИЩЕСТВО

за 1908 год.

ДЕТРОИТЪ

Издано въ Детройтскомъ Товариществе

1910

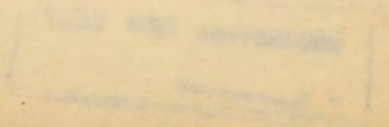



# О Г Л А В Л Е Н І Е.

Общая свѣдѣнія о губерніи . . . . .	стр. 1
-------------------------------------	--------

## I. Естественныя и производительныя силы губерніи и экономическая дѣятельность ея населенія.

а) Земледѣліе . . . . .	2
Лѣсоводство . . . . .	5
б) Промышленность заводская и фабричная . . . . .	6
в) Торговля . . . . .	24
г) Движеніе населенія . . . . .	31

## II. Подати и повинности.

А) Окладные и неокладные подати и сборы . . . . .	31
Б) Государственные и губернскіе сборы:	
а) Транспортный сборъ . . . . .	32
б) Сборъ по застрахованію скота . . . . .	32
в) Дорожный сборъ . . . . .	33
г) Страховой сборъ . . . . .	34
В) Городскіе доходы и расходы . . . . .	35
а) Возничный сборъ . . . . .	35
б) Училищный сборъ . . . . .	35
Г) Акцизные сборы . . . . .	36
Д) Отправленіе натуральныхъ повинностей:	
а) Военская повинность . . . . .	38
б) Квартирная повинность . . . . .	39
в) Подводная повинность . . . . .	39
г) Дорожная повинность . . . . .	40

## III. Общественное благоустройство и благочиніе.

а) Казенныя и общественныя зданія . . . . .	42
б) Дороги и мосты . . . . .	42
в) Почтово-телеграфныя учрежденія . . . . .	47
г) Народная нравственность . . . . .	47
д) Тюремы, аресты и этапы . . . . .	49
е) Пожары . . . . .	56

## IV. Народное здравіе и общественное призрѣніе.

а) Врачи . . . . .	57
б) Эпидеміи и эпизоотіи . . . . .	59



	стр.
в) Насильственные и случайныя смерти . . .	61
г) Больницы и благотворительныя заведенія . . .	61
д) Благотворительныя общества . . .	64
V. Народное просвѣщеніе. . . . .	66
VI. Крестьянское дѣло . . . . .	72

Вѣдомости, приложенныя къ обзору губерніи.

- О посѣвѣ и урожаѣ хлѣбовъ—№ 1.
- О фабрикахъ и заводахъ—№ 2.
- О движеніи населенія—№ 3а и № 3б.
- О поступленіи сборовъ и распредѣленіи недоимокъ № 4а и б.
- О числѣ и родѣ преступленій—№ 5.
- О пожарахъ № 6.
- О числѣ насильственныхъ и случайныхъ смертей—№ 7.
- О числѣ учебныхъ заведеній и учащихся—№ 8.
- О доходахъ и расходахъ городскихъ кассъ—9а.
- О состояніи запаснаго капитала городскихъ кассъ—9б.
- Доходы божничныхъ кассъ.
- Поступленія училищнаго сбора.
- Свѣдѣнія о ходѣ акцизнаго дѣла.
- Объ эпидемическихъ болѣзняхъ.

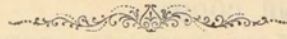



# ОБЗОРЪ

## ПЕТРОКОВСКОЙ ГУБЕРНІИ

за 1908 годъ.

### Общія свѣдѣнія о губерніи.

Петроковская губернія расположена между 9°38' и 11°43' зап. долготы (отъ Пулкова) и 50°34' и 52°0' сѣв. широты; граничитъ съ Калишской, Варшавской, Радомской и Кѣлецкой губерніями, съ Пруссіею (Верхняя Силезія) и на небольшомъ протяженіи съ Австріею (Галиція); по очертаніи площади, губернія представляетъ собою длинную, узкую полосу, идущую съ сѣверо-востока къ юго-западу.

Общая площадь губерніи, по вычисленіямъ Стрѣльбицкаго, равняется 10763,4 квадр. верстъ. По уѣздамъ площадь эта распредѣляется въ слѣдующемъ порядкѣ: Петроковскій уѣздъ 1834,3 кв. в., Новорадомскій 1856,8 кв. в., Ченстоховскій 1690,9 кв. в., Ласкій 1232,7 кв. в., Бендинскій 1200,6 кв. в., Равскій 1141,4 кв. в., Брезинскій 981,6 кв. в. и Лодзинскій 825,1 кв. верстъ.

Въ составъ губерніи входятъ: одинъ (1) губернский городъ, семь (7) уѣздныхъ, четыре (4) заштатныхъ города (Пабянице, Згержъ, Томашовъ, Сосновицы), 151 гмина, 40 посадовъ и 2850 селеній, а именно:

Названіе уѣздовъ.	Число городовъ.	Число гминъ.	Въ составъ послѣднихъ.	
			Посадовъ	Селеній
Бендинскій . . . . .	2	19	8	187
Брезинскій . . . . .	2	15	5	274
Ласкій . . . . .	2	18	3	280
Лодзинскій . . . . .	2	20	5	400
Новорадомскій . . . . .	1	24	4	292
Петроковскій . . . . .	1	21	6	939
Равскій . . . . .	1	13	3	264
Ченстоховскій . . . . .	1	21	6	214
Итого . . . . .	12	151	40	2850



# I. Естественныя и производительныя силы губерніи и экономическая дѣятельность ея населенія.

## а) Земледѣліе.

(Прилагается ведомость № 1).

По разработаннымъ Центральнымъ Статистическимъ Комитетомъ даннымъ, общій урожай главныхъ, культивируемыхъ повсемѣстно въ губерніи, озимыхъ и яровыхъ хлѣбовъ и картофеля въ отчетномъ году выражается слѣдующими цифрами:

Въ пудахъ:

	Посѣяно.	Собрано.
озимой пшеницы . . . . .	318374	2020227
„ ржи . . . . .	2719752	14192712
ячменя . . . . .	490191	2867720
гороха . . . . .	111887	656014
гречихи . . . . .	43771	249442
проса . . . . .	11049	177628
Итого . . . . .	3695024	20163743
овса . . . . .	1180724	5638501
картофеля . . . . .	14110838	85359461

Урожай прочихъ хлѣбовъ, культура коихъ въ губерніи мало распространена, выражается въ слѣдующихъ цифрахъ:

Въ пудахъ:

	Посѣяно.	Собрано.
яровой пшеницы . . . . .	147	629
„ ржи . . . . .	14579	64519
Итого . . . . .	14726	65148

Изъ числа этихъ хлѣбовъ только яровая рожь, въ небольшомъ сравнительно количествѣ, культивируется во всѣхъ уѣздахъ; яровая пшеница—въ Бендинскомъ и Новорадомскомъ.



Урожай всѣхъ продовольственныхъ хлѣбовъ выражается въ суммахъ:

посѣяно	3695024	собрано	20163743
	14726		65148
	<u>3709750</u>		<u>20228891</u>

Подъ посѣвы было занято земли въ десятинахъ:

	Крестьян-ской.	Владѣльче-ской.
озимой ржи . . . . .	144208	95221
„ пшеницы . . . . .	9881	17267
ячменя . . . . .	27604	18283
овса . . . . .	62789	46369
гороха . . . . .	5361	4326
гречихи . . . . .	3879	1731
проса . . . . .	1723	482
картофеля . . . . .	84039	46930
яровой ржи . . . . .	822	470
„ пшеницы . . . . .	—	13

За вычетомъ сѣмянъ чистый сборъ составилъ:

Продовольственныхъ хлѣбовъ	20228891
	— 3709750
	<u>16519141</u>

картофеля	85359461
	— 14110838
	<u>71248623</u>

овса	5638501
	— 1180724
	<u>3457777</u>

Принимая въ расчетъ все население губернии (1881871), чистый сборъ на душу составилъ 8,78 пудовъ продовольственныхъ хлѣбовъ и 37,8 пудовъ картофеля, что обеспечивало продовольствіе населенія по принятой продовольственной нормѣ (15 пудовъ хлѣба), считая 4 пуда картофеля соответствующимъ по питательности 1 пуду хлѣба.

Сборъ на душу сельскаго населенія (1121544) составилъ 14 пудовъ хлѣба и 63 пуда картофеля.

Заработная плата на собственныхъ харчахъ работника въ отчетномъ году была такова:

а) Во время посѣвовъ.	{ Конному работнику съ одной и двумя лошадьми Пѣшему работнику . . . . . Пѣшей работницѣ . . . . .	отъ 2 р. — к. 4 р. — к.
		отъ—р. 40 к. до — р. 90 к. отъ—р. 20 к. до — р. 60 к.



б) Во время сенокоса.	Конному работ- нику съ одной и двумя лошадьми	отъ 1 р. 20 к. до 4 р. — к.	
		Пѣшему работ- нику . . . . .	отъ — р. 35 к. до — р. 90 к.
		Пѣшей работ- ницѣ . . . . .	отъ — р. 25 к. до — р. 60 к.

в) Во время жатвы.	Конному работ- нику съ одной и двумя лошадьми	отъ 1 р. — к. до 3 р. — к.	
		Пѣшему работ- нику . . . . .	отъ — р. 45 к. до 1 р. 20 к.
		Пѣшей работ- ницѣ . . . . .	отъ — р. 25 к. до — р. 60 к.

Урожай сѣна опредѣлился въ слѣдующихъ размѣ-  
рахъ:

С ъ з а л и в н ы х ъ л у г о в ъ .		
У ѣ з д ы .	Площадь въ десят.	Сборъ въ пу- дахъ.
Петроковскій . . . . .	3.308	468.793
Бендинскій . . . . .	3.199	415.250
Брезинскій . . . . .	1.397	259.505
Ласкій . . . . .	4.183	790.141
Лодзинскій . . . . .	1.728	291.752
Новорадомскій . . . . .	3.763	511.256
Равскій . . . . .	1.633	197.451
Ченстоховскій . . . . .	3.446	497.836
Итого . . . . .	22.657	3.431.991

С ъ н е з а л и в н ы х ъ л у г о в ъ .		
У ѣ з д ы .	Площадь въ десят.	Сборъ въ пу- дахъ.
Петроковскій . . . . .	8.842	1.460.972
Бендинскій . . . . .	6.864	849.929
Брезинскій . . . . .	1.593	256.354
Ласкій . . . . .	4.286	801.413
Лодзинскій . . . . .	2.787	423.164
Новорадомскій . . . . .	7.009	948.933
Равскій . . . . .	3.991	584.996
Ченстоховскій . . . . .	7.230	1.057.798
Итого . . . . .	42.602	6.383.559
Всего . . . . .	65.259	9.815.550



## Лѣсоводство.

Общая площадь лѣсовъ, за исключеніемъ казенныхъ, составляла:

уѣзды:	десятины:
Петроковскій	владѣльческихъ . . . . . 22150
	крестьянскихъ . . . . . 2542 <sup>1</sup> / <sub>2</sub>
	общественныхъ . . . . . 1458
Бендинскій	влад. . . . . 11458
	крест. . . . . 5285
	общ. . . . . 1405
Брезинскій	влад. . . . . 5982
	крест. . . . . 106
	общ. . . . . 25
Ласкій	влад. . . . . 15431
	крест. . . . . 605
	общ. . . . . 19002
Лодзинскій	влад. . . . . 5379
	крест. . . . . 111
	общ. . . . . 2017
Новорадомскій	влад. . . . . 31449
	крест. . . . . 4165
	общ. . . . . 1466
Равскій	влад. . . . . 6510
	крест. . . . . 1540
	общ. . . . . 597
Ченстоховскій	влад. . . . . 23049
	крест. . . . . 1083
	общ. . . . . 1161 <sup>1</sup> / <sub>2</sub>
Итого	влад. . . . . 121448
	крест. . . . . 15437 <sup>1</sup> / <sub>2</sub>
	общ. . . . . 45031 <sup>1</sup> / <sub>2</sub>
Всего	. . . . . 181917



Кромѣ того имѣлось 13164 десятины лѣсовъ, состоящихъ въ вѣдѣніи Управленія Княжества Ловичскаго, изъ коихъ 1781 дес. въ Брезинскомъ и 11383 дес. въ Равскомъ уѣздахъ.

Общая площадь лѣсовъ, состоящихъ въ вѣдѣніи казеннаго лѣснаго управленія, опредѣлилась въ 69954,86 дес.

Распределение лѣсовъ, по праву собственности и по ихъ назначенію, осталось такимъ же, какъ и въ предъидущемъ году, а именно:

- 1) лѣса, принадлежащія казнѣ всецѣло 53525,94 дес.
- 2) лѣса, состоящія въ спорѣ между казною и частными лицами . . . . . 209 „
- 3) лѣса, приписанные къ постороннимъ вѣдомствамъ . . . . . 8,55 „
- 4) лѣса маіоратные, состоящія въ администраціи казеннаго лѣснаго управленія . 14279,17 „
- 5) лѣса частные, проданные на условіяхъ веденія въ нихъ правильнаго лѣснаго хозяйства . . . . . 1932,2 „



По свѣдѣніямъ, доставленнымъ лѣсничими объ естественномъ облѣсеніи полянъ, прогалинъ и оголенныхъ лѣсосѣткъ, оказывается, что приблизительно изъ 1316 дес., занятыхъ такого рода землями, естественно облѣсилось въ теченіи 1908 года. . . . . 74 дес.

Искусственное лѣсоразведеніе произведено было въ отчетномъ году на пространствахъ . . . . . 544 „

Общая сумма валоваго дохода, вырученная въ отчетномъ году съ казенныхъ лѣсовъ и оброчныхъ статей, простиралась до . . . . . 857176 р. 6 к.

Общая сумма расхода, произведеннаго въ 1908 году, выразилась въ . . . . . 52921 р. 95 к.

За вычетомъ изъ поступившаго въ отчетномъ году валоваго дохода общей суммы расхода за то же время, получится чистый денежный доходъ въ . . . . . 804254 р. 11 к.

### Промышленность фабричная и заводская.

Промышленность губерніи распадается на двѣ главныя отрасли: фабрично-заводскую и горно-заводскую.

**Состояніе фабрично - заводской промышленности за 1908 г.** Въ отчетномъ году число дѣйствовавшихъ промышленныхъ заведеній, подчиненныхъ надзору Фабричной Инспекціи, опредѣлилось въ 984, что представляетъ, по сравненіи съ прошлымъ годомъ, увеличеніе на 64 заведенія, при этомъ вновь открывшихся зарегистрировано 122 заведенія, преимущественно мелкаго типа, съ среднимъ числомъ рабочихъ около 24 человѣкъ.

Общее число рабочихъ къ концу года составляетъ 137940 человѣкъ, противъ 137778 человѣкъ прошлаго года; такимъ образомъ, число рабочихъ увеличилось въ отчетномъ году лишь на 162 человѣка — немногимъ болѣе  $\frac{1}{10}$  % по отношенію къ числу рабочихъ предшествовавшаго года. При разсмотрѣніи половозрастнаго состава рабочихъ къ концу отчетнаго года оказывается, что число малолѣтнихъ рабочихъ увеличилось съ 1057 до 1134 чел., или на 7,3 %; увеличеніе это произошло всецѣло за счетъ малолѣтнихъ мужскаго пола, число которыхъ возрасло съ 574 до 658 чел., или на 14,6%, тогда какъ число малолѣтнихъ женскаго пола сократилось съ 483 до 476 чел., или на 1,4%.

Число подростковъ составляетъ 16057 чел., уменьшившись на 231 чел. или на 1,4%.

Численность взрослыхъ рабочихъ увеличилась съ 120433 до 120749 чел., или на 0,3%, причемъ увеличеніе числа мужчинъ не даетъ и  $\frac{1}{10}$  % по сравненіи съ про-



шлогоднимъ ихъ количествомъ, возрастаніе же числа взрослыхъ работницъ составляетъ около 0,6%.

Техническое оборудованіе промышленныхъ заведеній за 1908 г. выражается слѣдующими цифровыми данными. Число подлежащихъ надзору Фабричной инспекціи паровыхъ котловъ составило къ концу года 1823, увеличившись по сравненію съ 1907 г. на 90. Изъ этого общаго количества къ числу фабрично-заводскихъ относятся 1676 котловъ, съ общей поверхностью нагрѣва въ 1,159 тыс. кв. футовъ. Механическихъ двигателей насчитывается въ общемъ 1443; это общее количество можетъ быть по роду двигателей распредѣлено слѣдующимъ образомъ:

946 паровыхъ
399 электрическихъ
98 прочихъ (керосиновыхъ, газо-

Итого 1443 выхъ и нефтяныхъ).

Всѣ эти двигатели въ совокупности доставляютъ 139133 лошадиныхъ силъ.

Въ заведеніяхъ по обработкѣ волокнистыхъ веществъ число дѣйствовавшихъ веретенъ составило 1920 тысячъ, изъ коихъ 164 тысячи крутильныхъ и 1756 тыс. прядильныхъ веретенъ, число же ткацкихъ станковъ опредѣлилось въ 43817 (41476 механическихъ и 2341 ручныхъ).

Годовой оборотъ фабрикъ и заводовъ Петроковской губерніи (за исключеніемъ заводовъ и копей горнаго вѣдомства, ремесленныхъ и кустарныхъ), выражается, по представленнымъ промышленниками свѣдѣніяхъ, въ слѣдующихъ числахъ:

Общая стоимость произведенныхъ въ отчетномъ году продуктовъ . . . . . 260542 тыс. руб.

#### Издержки производства:

1) Стоимость сырыхъ матеріаловъ .	144409	"	"
2) Заработная плата . . . . .	43049	"	"
3) Жалованье мастерамъ, контор-			
щикамъ и администраціи . . . . .	8245	"	"
4) Топливо . . . . .	10924	"	"
5) Аренда . . . . .	1534	"	"
6) Прочіе расходы . . . . .	25687	"	"

Итого издержекъ . 233848 тыс. руб.

Распредѣленіе промышленныхъ заведеній и рабочихъ въ нихъ по роду производства не представляетъ, по сравненію съ предшествовавшими годами, какихъ-либо измѣненій, а именно: въ текстильной промышленности занято около 65% всѣхъ рабочихъ, въ заведеніяхъ по обработкѣ металловъ занято 10%; далѣе, въ порядкѣ уменьшающагося значенія, слѣдуютъ: обработка дерева (8%), керамическія производства (7%), бумагодѣлательное производство и полиграфическія искусства (5%), обработка питательныхъ продуктовъ (4%) и химическія производства и производства по обработкѣ животныхъ веществъ (1%).



Жалобы и просьбы завѣдывающихъ въ отчетномъ году мало измѣнились какъ по количеству, такъ и по содержанию, жалобы же рабочихъ въ значительной степени увеличились, а именно: число рабочихъ, которыхъ касались принесенныя жалобы и просьбы, увеличилось съ 3529 до 5772, или на 63,5%.

Изъ 5772 рабочихъ, обращающихся къ содѣйствию фабричной инспекціи, получили отказъ по неосновательности жалобъ 2468 рабочихъ (42,5%); миролюбивое соглашеніе было достигнуто относительно 2386 рабочихъ (41,3%). Число поводовъ недовольства рабочихъ возрасло въ отчетномъ году весьма значительно — съ 3927 до 6325, причемъ особенно стремительное увеличеніе обнаружили поводы по неправильному исчисленію и пониженію заработка, число коихъ возрасло съ 105 до 2481.

Общее число зарегистрированныхъ несчастныхъ случаевъ въ отчетномъ году, по сравненію съ прошлымъ годомъ, уменьшилось съ 7592 до 6978, что объясняется для даннаго отчетнаго года застоємъ въ промышленности и связаннымъ съ нимъ сокращеніемъ рабочаго времени и уменьшеніемъ числа рабочихъ на крупныхъ фабрикахъ и заводахъ.

Изъ общаго числа 137940 рабочихъ—56641 заняты на фабрикахъ, страхующихъ своихъ рабочихъ отъ несчастныхъ случаевъ.

Изъ числа всѣхъ дѣйствовавшихъ въ отчетномъ году 984 заведеній штрафовали рабочихъ 279 фабрикъ (27%), что, по сравненію съ числомъ прошлаго года (194 фабр.), представляетъ значительное увеличеніе. Равнымъ образомъ увеличилось и число случаевъ наложенія штрафовъ, достигшее въ нынѣшнемъ году 148206 противъ 55588 предшествовавшаго года, (увеличеніе на 167%), общая-же сумма взысканій возрасла съ 7553,62 р. до 22958,62 р., т. е. на 204%.

**О горной и горнозаводской промышленности въ Петроковской губерніи.** Въ теченіе отчетнаго 1908 года въ Петроковской губерніи разрабатывалось 40 копей по добычѣ каменнаго и бурога угля, дѣйствовало 10 заводовъ, производившихъ выплавку чугуна, выдѣлку полупродукта литого и сварочнаго, изготовку желѣза, стальныхъ, желѣзныхъ издѣлій и отливовъ стальныхъ, чугунныхъ и изъ мѣди, выплавку цинка и выдѣлку эмалированной посуды; равнымъ образомъ велись работы на 14 рудникахъ по добычѣ бурога желѣзняка, сферосидерита и глинистаго желѣзняка и добывался на 80 каменоломняхъ известнякъ и доломитъ.

Ископаемаго угля было добыто 331,685,968 пуд. каменнаго и 7,048,413 пуд. бурога угля, а всего 338,734381 пуд.

Количество добытаго угля по отдѣльнымъ конямъ показаны въ нижеслѣдующей таблицѣ:



№	Наименованіе копи.	Наименованіе владѣльцевъ.	Добыто угля. Пудовъ.	
			Каменнаго	Бураго.
<i>Бендинскій Округъ.</i>				
1	Сатурнъ	Горнопромышленное Об-во Сатурнъ	41.746.777	—
2	Антонъ	Ф. Шенъ и Н-ки П. Лям- прехта	6.754.482	—
3	Гродзецъ	Ст. Цѣхановскій	2.656.214	—
4	Гродзецкаго О-ва	Гродзецкаго Общества	29.699.729	—
5	Андрей III	І. Вржосекъ	1.406.538	—
6	Андрей	Горнопромышленнаго О-ва Графъ Ренардъ	1.725.446	—
7	Оаддей	Аренд. Франко - Русское Горное Об-во	2.421.169	—
8	Альма	К. Чапскій	6.000	—
<i>Границкій Округъ.</i>				
9	Казиміръ	Варшавское Общество ка- менно-угольной и горно- заводской промышленно- сти	30.962.154	—
10	Феликсъ		2.386.900	—
11	Яковъ		759.895	—
12	Станиславъ		13.011	—
13	Флора	Акц. об-ва Флора	16.909.511	—
14	Иванъ	Наслѣдники Гр. Валевска- го	1.709.275	—
15	Станиславъ	Станиславъ Хильчинскій	426.082	—
16	Флоріанъ	Маріанъ Карпусъ	5.197	—
17	Нерада	Петръ Стржешевскій	—	2.124.541
18	Теодоръ	Генрихъ Берндтъ	—	399.762
19	Поремба	Акц. Общества Поремба	—	3.046.810
20	Казиміръ II	Данцкеръ и Деликатный	—	184.590
21	Элька	Конрадъ Модзелевскій	—	159.005
22	Елена	Акц. Об-ва Сосновицкихъ трубопрокатныхъ и же- лѣзодѣл. заводовъ	—	1.133.705
<i>Домбровскій Округъ.</i>				
23	Парижъ	Французско - Итальянское Об-во	24.602.581	—
24	Кошелевъ	Французско-Итальянское Об-во	9.569.497	—
25	Реденъ	Аренд. Франко - Русское Горное Об-во	10.278.910	—
<i>Зауржскій Округъ.</i>				
26	Георгъ	Общ-во каменноугольныхъ копей, рудниковъ и за- водовъ въ Сосновицахъ	18.565.564	—
27	Климонтовъ		8.884.394	—
28	Игнатій		19.458.420	—
39	Альвина	Аренд. Николай Шишкинъ	241.920	—
30	Елена	Аренд. Макс. Жолендзіов- скій	1.308.328	—



№	Наименованіе копи.	Наименованіе владѣльцевъ.	Добыто угля Пудовъ.	
			Каменнаго.	Бураго.
21	Флецъ-Рудольфъ	Аренд. Владиміръ Кондаки	2.273.781	—
32	Ядвига	Аренд. Станиславъ Модзе- левскій	3.949.560	—
33	Поромбка		41.384	—
34	Матильда	Аренд. наслѣдники Петра	417.852	—
35	Тадеушъ	Войде	692.520	—
36	Ваньчикувъ	Аренд. Андрей Зелинскій	67.148	—
<i>Сосновицкій Округъ.</i>				
37	Графъ Ренардъ	Горнопромышленное Об-во Графъ Ренардъ	35.127.283	—
38	Челядзь	Анонимное Общество Че- лядзь	32.084.908	—
39	Викторъ	Об-во каменноугольныхъ копей, рудниковъ и заво- довъ въ Сосновицахъ	24.321.212	—
40	Яковъ	Аренд. Карлъ Плодов- скій	212.326	—

Изъ данныхъ этой таблицы можно усмотрѣть, что производительность копей, по сравненію съ 1907 годомъ, возросла на 14 копякъ и увеличеніе это измѣнилось, не считая развѣдочныхъ работъ, на копи Альма, въ предѣлахъ отъ 7% (копь Сатурнъ) до 1685% (копь Тадеушъ въ Загурже), на 17 копякъ производительность уменьшилась на 23.014.768 пуд., что составляетъ 12%, причѣмъ уменьшеніе измѣнилось въ предѣлахъ отъ 0,16% (копь Парижъ) до 91% (копь Поромбка).

Вновь открыты были работы на 3 копякъ, доставившихъ всего 498.427 пуд. угля, приостановлены работы на копи Андрей, давшей въ 1907 г. 317.864 пуд. гя. Въ общемъ добыча каменнаго угля возрасла въ отчетномъ году на 3.892.155 пуд. Производительность же бураго угля на 2 копякъ возрасла на 1.711.842 пуд., а на двухъ уменьшилась на 1.361.912 пуд.

Отчетный годъ оказался болѣе или менѣе благопріятнымъ исключительно для каменноугольной промышленности. Добыча угля возрасла въ общемъ, по сравненію съ 1907 г., на 5½ миллионъ пудовъ, превзойдя добычу всѣхъ предыдущихъ годовъ, хотя производительность нѣкоторыхъ копей и уменьшилась, особенно къ концу года.

Такому положенію угольнаго дѣла способствовали усиленный спросъ со стороны желѣзныхъ дорогъ, фабрикъ и частныхъ потребителей, довольно хорошія и устойчивыя цѣны на топливо, спокойное настроеніе умовъ среди рабочихъ и вообще нормальный ходъ работъ на копякъ.

Въ ближайшемъ будущемъ ожидается открытіе нѣсколькихъ новыхъ копей, изъ коихъ одна „Юпитеръ“,



принадлежащая обществу „Сатурнъ“, рассчитана на слишкомъ 50 миллионѣвъ пудовъ добычи.

Болѣе сильное развитіе угольной промышленности, по заявленію самихъ горнопромышленниковъ, въ извѣстной степени задерживается слѣдующими обстоятельствами:

а) Возвышеніемъ провознаго тарифа на уголь; б) препятствіями, встрѣчаемыми при постройкѣ подъѣздныхъ путей, происходящими какъ по поводу множества формальностей со стороны администраціи желѣзныхъ дорогъ, такъ и по поводу слишкомъ высокихъ техническихъ требованій. Требования, кои ставятся нашимъ подъѣзднымъ дорогамъ, выше тѣхъ, которыя ставятся заграничнымъ линіямъ общаго пользованія, влѣдствіе чего подъѣздные пути обходятся до 1000000 руб. за версту безъ подвижнаго состава.

б) Отсутствіемъ указаній, на основаніи коихъ можно было бы приступать къ постройкѣ шоссейныхъ и къ улучшенію грунтовыхъ дорогъ.

Горнопромышленники еще на сѣздѣ 1893 г., постановили ходатайствовать о разрѣшеніи имъ приступить, за свой счетъ, къ починкѣ и переустройству дорогъ въ Домбровскомъ бассейнѣ, но ходатайство ихъ осталось безъ послѣдствій.

в) Запрещеніемъ крестьянамъ принимать участіе въ займахъ Земскаго кредитнаго общества; запрещеніе это лишаетъ крестьянъ рабочихъ права, при помощи долгосрочныхъ ссудъ, получать средства на постройку собственныхъ домовъ, въ каковыхъ вообщемъ имѣется большой недостатокъ, весьма чувствительный для рабочихъ.

Каменный уголь сбывался, главнымъ образомъ, въ Царствѣ Польскомъ и въ Западномъ Краѣ для надобностей казенныхъ и частныхъ желѣзныхъ дорогъ, чугуноплавильныхъ, сталелитейныхъ, желѣзодѣлательныхъ, сахарныхъ заводовъ и хлопчатобумажныхъ, шерстяныхъ и другихъ фабрикъ, а также продавался частнымъ потребителямъ для домашняго отопленія.

Главнымъ рынкомъ сбыта считается Варшава и Лодзь, однако, постоянно увеличивается спросъ на топливо и для провинціальныхъ городовъ Кѣльць, Радома, Люблина, Петрокова и Ченстохова.

Цѣны на уголь вообщемъ держались хорошія, въ среднемъ около 8 коп. за пудъ; значительныхъ колебаній не было и только въ послѣдней четверти года замѣтно уменьшился спросъ на средніе и мелкіе сорта, что вызвало пониженіе цѣвъ, такъ что при вновь заключенныхъ едѣлкахъ на поставку этихъ сортовъ цѣвы ихъ подверглись извѣстной редуціи въ сравненіи съ цѣвами предыдущаго 1907 года. Уменьшеніе спроса объясняется кризисомъ, переживаемымъ желѣзодѣлательными заводами и довольно значительнымъ ограниченіемъ производства кирпиче-обжигательныхъ и известковыхъ заводовъ и мануфактурныхъ и другихъ фабрикъ, являющихся главными потребителями каменноугольной мелочи.

Перевозка угля производилась по Варшавско-Вѣнской и Привислинекимъ желѣзнымъ дорогамъ, имѣющимъ непосредственное сообщеніе съ каменноугольными конями Области. Вывозъ не встрѣчалъ, по примѣру прошлыхъ лѣтъ, особенныхъ препятствій, возникавшихъ обыкновен-



но вслѣдствіе неподачи желѣзными дорогами требуемаго числа вагоновъ для нагрузки.

Съ открытіемъ движенія на Калишской желѣзной дорогѣ, уголь направляется и туда, хотя и въ весьма ограниченномъ количествѣ по поводу довольно высокой провозной платы.

Крупные и средніе сорта угля отправляются отчасти въ Вѣлостокъ, Вильну, Москву и Одессу; вывезено въ Имперію всего около 6,3 миллионновъ пудовъ.

За границу, а именно въ Австрію, вывезено около 5,4 миллионновъ пудовъ; усиленію этого вывоза можетъ, по заявленію углепромышленниковъ, способствовать: 1) Регулировка рѣки Вислы, 2) облегченіе, посредствомъ проведенія желѣзнодорожной линіи Нивка-Мысловице, доступа къ рѣкѣ Пржемшѣ; 3) соединеніе станціи Нивка съ желѣзнодорожной Австрійской линіей Мысловице-Щакова, 4) соединеніе линіи Зомбковице-Сончевъ съ Прусскими желѣзными дорогами для освобожденія станціи Сосновице и Погонь отъ слишкомъ большого количества вагоновъ.

Бурый уголь продавался главнѣйше (60%) крестьянамъ для отопленія, остальная часть направлялась на кирпичеобжигательные заводы и мануфактурныя фабрики, преимущественно въ с. Заверце.

При производствѣ горныхъ работъ на каменноугольныхъ и бурогольныхъ коняхъ израсходовано въ отчетномъ году динамита 15.160 пуд. 7½ фунт., пороха 53032 пуд. 28 фунт., фитилей 393246 круговъ и капсулей 1.325.170 штукъ. Сверхъ сего, на копи Георгъ израсходовано 266 пуд. 18 фунт. нобелита, 1150 пуд. 12 фунт. карбонита, 62784 штукъ зажигательныхъ лентъ, 720 электрическихъ запаловъ и 72.110 автоматическихъ запаловъ.

На нѣкоторыхъ другихъ коняхъ началось примѣненіе новаго взрывчатого вещества „Мѣдзянкитъ“, котораго на копи Гродзецкаго Общества израсходовано около 400 пуд.

Приобрѣтеніе горнопромышленными предпріятіями динамита и пороха, съ принадлежностями къ нимъ, изъ за границы производится съ особаго, каждый разъ, разрѣшенія Министерства, полученіе же пороха, фитилей и капсулей изъ Заверцкаго порохового склада, а равно обмѣнъ взрывчатыхъ веществъ между отдѣльными конями и рудниками и перевозка этихъ матеріаловъ изъ одного округа въ другой совершается по удостовѣреніямъ, выдаваемымъ Окружными Инженерами и по распоряженіямъ Западнаго Горнаго Управленія.

Для храненія взрывчатыхъ веществъ имѣется 15 большихъ магазиновъ, вмѣстимостью на 150 пудовъ каждый, на коняхъ „Сатурнъ“, „Гродзецкое Общество“, „Казиміръ“, „Флора“, „Иванъ“, „Парижъ“ и „Кошелевъ“ (одинъ общій магазинъ), „Редень“, „Георгъ“, „Климонтовъ“ (2 магазина), „Игнатій“, „Графъ Ренардъ“ (2 магазина), „Челядзь“, „Викторъ“. По распоряженію военной охраны Домбровскаго участка взрывчатые матеріалы изъ магазина копи „Иванъ“ перевезены въ магазинъ копи „Флора“ для храненія на время военного положенія, въ виду отказа военными властями въ выдачѣ оружія для



сторожей магазина первой копи рабочіе ея должны обращаться за взрывчатыми матеріалами на копь „Флора“, что, конечно, влечет за собою опаздываніе ихъ на работу въ забои и причиняетъ Обществу значительные убытки.

На копияхъ „Антонъ“ и „Гродзецъ“ имѣются два магазина на 100 пудовъ каждый, причемъ, однако, послѣдняя копь также, по приказанію военныхъ властей, вынуждена пользоваться складомъ Гродзецкаго Общества.

Непосредственный на мѣстахъ надзоръ за магазинами и складами и за расходованіемъ взрывчатыхъ веществъ возложенъ, согласно закону, на завѣдующихъ промыслами, а въ болѣе крупныхъ предпріятіяхъ на лицъ, специально для сего назначенныхъ и принявшихъ на себя отвѣтственность за исправное исполненіе обязанностей путемъ официальныхъ подписокъ, выданныхъ ими Правительственной Инспекціи.

Задолжалось рабочихъ при производствѣ горныхъ работъ на каменноугольныхъ и буроугольныхъ копияхъ въ 1908 г. всего 25.153 чел. Средній годовой заработокъ одного рабочаго и средняя плата за одну поденщину составляли въ отчетномъ году: на каменноугольныхъ копияхъ 393 руб. 46 коп. и 146,4 коп. за поденщину и на буроугольныхъ копияхъ средній годовой заработокъ 239 р. 48 коп. и 106,9 коп. за поденщину.

Случаевъ повышенія или пониженія рабочей платы на каменноугольныхъ копияхъ въ отчетномъ году вообще не было и нормы платы остаются почти безъ измѣненія со времени 1905 и 1906 г.

Въ Границкомъ Горномъ Округѣ, въ виду вздорожанія ржанаго хлѣба, нѣкоторыя большія Общества оказывали рабочимъ поддержку въ видѣ особой приплаты разницы рыночной цѣны хлѣба, принимая нормальную цѣну 6 фунтовъ хлѣба въ 22 коп. Сверхъ сего, независимо отъ наградныхъ, выдаваемыхъ вспомогательнымъ рабочимъ подъ землей въ размѣрѣ 1 руб. 50 коп. до 3 руб. въ мѣсяцъ за аккуратное посѣщеніе работъ, всѣ рабочіе получали преміи въ 1 и два рубля въ мѣсяцъ, въ зависимости отъ категоріи, если у рабочаго было не болѣе двухъ прогульныхъ дней. Въ Бендинскомъ Округѣ отдѣльныя Общ. точно также увеличили заработную плату вследствие дороговизны съѣстныхъ припасовъ. Гродзецкое Общ. увеличило плату на 5% до 10% большинству рабочихъ, проработавшихъ годъ и болѣе на одномъ и томъ же вознагражденіи. Общество „Сатурнъ“ выдало рабочимъ сверхъ заработка 63.008 руб. 85 коп. Наоборотъ, почти всѣ металлургическіе заводы и рудники, въ виду угнетеннаго состоянія желѣзной промышленности, стремились къ пониженію задѣльныхъ платъ. Рабочіе относились къ такому пониженію довольно спокойно. Болѣе продолжительныхъ забастовокъ въ отчетномъ году не было. Забастовки политическаго характера происходили лишь на нѣкоторыхъ каменноугольныхъ копияхъ Домбровскаго бассейна, по случаю празднованія 1 Мая на 1 сутки, причемъ однако машинисты и кочегары работали. Бастовавшие никакихъ требованій не предъявляли. Отношеніе рабочихъ къ администраціи копей и заводовъ почти совершенно утратило прежній враждебный характеръ; настроеніе умовъ вообще спокойное, хотя и не можетъ быть еще признано вполне нормальнымъ.



Извѣстная часть рабочихъ Домбровскаго района принадлежитъ къ „Польскому Профессіональному Союзу горнопромышленныхъ рабочихъ“ и къ „Профессіональному Обществу рабочихъ Горной Промышленности въ Петровской губерніи“, уставъ коего утвержденъ 24 Января 1908 г. Первое Общество, существующее уже второй годъ, имѣло въ началѣ отчетнаго года 1022 члена, въ концѣ года 933. Второе имѣло въ началѣ 2148 членовъ, къ 1-му же Декабря—всего 33. Вслѣдствіе постановленія Общаго собранія дѣятельность Общества временно прекращена.

По мнѣнію промышленниковъ, дѣятельность Польскаго Профессіональнаго Союза можетъ оказаться въ будущемъ вполне цѣлесообразной для нормировки отношеній между рабочими и работодателями; однако въ настоящее время она не имѣетъ никакого значенія, такъ какъ промышленныя предпріятія пока отказываются отъ какихъ бы то ни было сношеній съ Союзомъ.

Существующія при отдѣльныхъ предпріятіяхъ кооперативныя Общества и потребительскія лавки рабочихъ оказываютъ весьма благотворное вліяніе въ смыслѣ пониженія цѣнъ на предметы первой необходимости. Въ большинствѣ случаевъ, однако, эти Общества находятся еще въ зачаточномъ состояніи; развитіе ихъ незначительное, къ тому же имъ приходится бороться съ затрудненіями, создавшимися въ послѣднее время въ области кредита.

Предпріятія охотно идутъ на встрѣчу Обществамъ потребителей, оказывая имъ помощь въ предоставленіи помѣщеній и т. д.

Число несчастныхъ случаевъ, происшедшихъ въ отчетномъ году на Домбровскихъ копяхъ съ рабочими, было всего 6.853, изъ нихъ поправилось 5.993 чел., инвалидовъ 467, погибшихъ 82 и оставшихся на излеченіи 311.

Рабочимъ, потерявшимъ трудоспособность вслѣдствіе несчастныхъ случаевъ, а также семьямъ погибшихъ рабочихъ, выдавались, на основаніи закона 2 Іюня 1903 г., пособія и пенсіи почти исключительно за счетъ самихъ предпріятій; большинство послѣднихъ не находило для себя выгоднымъ страховать рабочихъ въ Страховыхъ Обществахъ, въ виду требуемыхъ ими слишкомъ высокихъ премій. Застрахованы лишь рабочіе копи „Антонъ“. Остальные рабочіе вознаграждаются изъ собственныхъ средствъ предпріятій вполне правильно и почти всегда по добровольному соглашенію.

Въ отчетномъ году пособій за время болѣзни на каменноугольныхъ буроугольныхъ копяхъ было выдано на сумму 94.830 руб. 37 коп. 6475 рабочимъ; заключено добровольныхъ соглашеній при постоянной потерѣ трудоспособности и при смерти пострадавшихъ: а) съ уплатою постоянныхъ пенсій 34.434 руб. 20 коп. по 539 соглашеніямъ, б) съ выдачей единовременнаго вознагражденія 147.913 руб. 96 коп. по 248 соглашеніямъ. Составлено актовъ о несогласіи 57 на общую сумму предлагаемыхъ владѣльцами копей годовыхъ пенсій 3.486 руб. 73 коп.

Акты о несогласіи составлялись, главнѣйше, вслѣдствіе требованія рабочихъ выдачи имъ единовременныхъ



вознагражденій, взаѣмнѣ предлагаемыхъ управленіями годичныхъ пенсій, а также вслѣдствіе желанія рабочихъ получать вознагражденіе въ повышенномъ размѣрѣ, на основаніи свидѣтельствъ частныхъ врачей, дававшихъ заключеніе въ пользу рабочихъ, вопреки мнѣнію уѣздныхъ врачей. Въ трехъ случаяхъ горнопромышленники отказались вознаградить семейства погибшихъ рабочихъ на томъ основаніи, будто эти семейства не состояли на иждивеніи умершихъ. Наконецъ, по просьбѣ рабочихъ копи „Антонъ“ было составлено 6 актовъ потому, что врачи Варшавскаго Страховаго Общества не признали пострадавшимъ никакой потери трудоспособности, или же признали слишкомъ малый ея процентъ вопреки мнѣнію врача копи и уѣзднаго врача.

Въ теченіе отчетнаго года частными горнопромышленниками было подано по Петроковской губ. 22 заявки объ открытіи мѣсторожденій полезныхъ ископаемыхъ, а именно: на каменный уголь 3, на бурый уголь 4, на желѣзную руду 14 и на галмей 1.

Изъ общаго числа 22 заявокъ оставлено безъ послѣдствій: 4 заявки на желѣзную руду, вслѣдствіе неподачи въ установленный срокъ прошеній объ отводѣ, 2 заявки на каменный уголь, одна вслѣдствіе признанія открытія недоказаннымъ и вторая—вслѣдствіе отказа заявителя отъ заявки, двѣ заявки на бурый уголь, одна—вслѣдствіе недоказанности мощности пласта въ 2 фута и вторая—вслѣдствіе невозможности осмотра шурфа, затошленнаго водой и, наконецъ, одна заявка на галмей, такъ какъ открытіе послѣдняго не подтвердилось осмотромъ шурфа и анализомъ ископаемаго. Протестовъ объ отводѣ площадей для добычи полезныхъ ископаемыхъ поступило за 1908 годъ по Петроковской губ. 18, изъ коихъ 2 для добычи каменнаго угля, 5 для добычи бурого угля, 11 для добычи желѣзной руды.

Подъ разработку полезныхъ ископаемыхъ утверждено за то же время по губерніи всего 10 площадей, изъ коихъ 1 разрѣшена къ отводу въ натурѣ по ВЫСОЧАЙШЕМУ Указу, а остальные распоряженіемъ Западнаго Горнаго Управленія.

По роду полезнаго ископаемаго утвержденныя площади раздѣляются слѣдующимъ образомъ: для добычи желѣзной руды 8 площадей, для добычи желѣзной руды и бурого угля 1 площадь и для добычи бурого угля одна площадь.

Въ отчетномъ году оборудованы и открыты двѣ каменноугольныя копи: копь „Станиславъ“ Горнаго Инженера Хильчинскаго, основанная въ Домбровѣ, на отводныхъ площадяхъ копи „Флора“, для разработки дудками верхнихъ пластовъ угля, и копь „Флоріанъ“ Маріана Карцуса на отводной площади „Иванъ“, а также двѣ буроугольныя копи—копь „Элька“ Конрада Модзелевскаго, въ дер. Рокитно, и копь „Елена“ Акціонернаго Общества Сосновицкихъ трубопрокатныхъ и желѣзодѣлательныхъ заводовъ, около сел. Заверце. Оборудована также буроугольная копь „Франтъ“, но на ней пока только производятся развѣдки. Открыты 4 новыя каменоломни, въ томъ числѣ двѣ въ посадѣ Жарки и двѣ въ дер. Зомковице.

Возобновлена добыча угля на копи „Ваньчикувъ“, арендованной Андреемъ Зелинскимъ.



Что же касается развѣдок мѣсторожденій полезныхъ ископаемыхъ, то въ отчетномъ году производились развѣдочныя работы на отводной площади „Альма“ въ дер. Лагиша съ цѣлью изслѣдованія всѣхъ пластовъ каменнаго угля, залегающихъ въ означенной площади, главнѣйше же для установленія, залегаеть ли въ площади „Альма“ мощный Реденовскій пластъ; развѣдки эти до сихъ поръ не увѣнчались успѣхомъ.

Кромѣ сего, производились Горнымъ Инженеромъ Хильчинскимъ поиски каменнаго угля посредствомъ двухъ буровыхъ скважинъ, но эти работы были пріостановлены за несоблюденіемъ развѣдчикомъ § 1 и 2 Инструкціи по примѣненію ст. 334—415 Устава Горнаго.

На копи „Иванъ“ были предприняты развѣдочныя и подготовительныя работы, которыя къ концу года и увѣнчались успѣхомъ съ открытіемъ новыхъ пластовъ угля за главнымъ сдвигомъ, образующимъ натуральную границу стараго восточнаго поля и сбрасывающимъ пласты угля на 45 метровъ.

Таковыя же развѣдки производились г. Грабянскимъ на отводныхъ площадяхъ, принадлежащихъ Сосновицкому Обществу.

Общество В. Гантке производило развѣдки на бурый уголь на площадяхъ, пріобрѣтенныхъ у г. Бауэрера въ дер. Міачевъ, Бендинскаго уѣзда; результаты развѣдокъ оказались неудовлетворительными.

Данныя о производительности въ Петроковкой губ. за 1908 годъ каждаго въ отдѣльности завода, съ указаніемъ владѣльца оного, приведены въ нижеслѣдующей таблицѣ:

1) На заводѣ Гульдчинскій въ Заверце, Акціонернаго Общества Сосновицкихъ Трубопрокатныхъ и желѣзодѣлательныхъ заводовъ, выплавлено чугуна въ штыкахъ 1.294.664 пуд., выдѣлано литого полупродукта 3.899.851, приготовлено: торговаго желѣза 1.347.646, проволоки, осей, бандажей, рельсъ и всякихъ издѣлій 303.638.

2) Поремба, Акціонернаго Общества Поремба выдѣлано литого полупродукта 10.338; приготовлено чугунныхъ отливокъ изъ вагранки 226.138, мѣдныхъ отливокъ 200, эмалированной посуды 123.000.

3) Гута Банкова въ Домбровѣ, Акціонернаго Общества того же названія, выплавлено чугуна въ штыкахъ 4.423.293, выдѣлано литого полупродукта 5.524.099, приготовлено торговаго желѣза 1.608.814, листового желѣза 980.392, проволоки, осей, бандажей, рельсъ и всякихъ издѣлій 1.561.971; чугунныхъ отливокъ изъ вагранки 193.675 и мѣдныхъ отливокъ 3.210.

4) Механическій заводъ въ Нивкѣ, Общества каменноугольныхъ копей, рудниковъ и заводовъ въ Сосновицахъ, приготовлено: проволоки, осей, бандажей, рельсъ и всякихъ издѣлій 22.484; чугунныхъ отливокъ изъ вагранки 41028, мѣдныхъ отливокъ 1.062.

5) „Екатерина“, Акціонернаго Общества Соединенные заводы Королевскій и Лаура, выплавлено чугуна въ штыкахъ 1.995.732; выдѣлано полупродукта литого 1.477.994 и сварочнаго 435.686; приготовлено желѣза торговаго 984.591, листового 656.873; проволоки, осей, бандажей рельсъ и всякихъ издѣлій 307.678; чугунныхъ отливокъ изъ вагранки 82.880 и мѣдныхъ отливокъ 251.



6) „Ченстоховъ“, Акціонернаго Общества В. Гантке, выплавлено чугуна въ штыкахъ 3.028.923, въ отливкахъ изъ домны 24.255; выдѣлано литого полупродукта 2.522.538; приготовлено желѣза торговаго 950.352, листового 152.479, проволоки, осей, бандажей, рельсъ и всякихъ издѣлій 616.895.

7) „Бляховня“, Акціонернаго Общества Соединенные заводы Королевскій и Лаура, приготовлено чугуновыхъ отливокъ изъ вагранки 144.565; эмалированной посуды 25.256, а всего на означенныхъ семи заводахъ было выплавлено:

чугуна въ штыкахъ . . . . .	10.742.612	пуд.
„ отливкахъ изъ домны . . . . .	24.255	„
Выдѣлано полупродукта литого . . . . .	13.434.820	„
„ „ сварочнаго . . . . .	435.686	„
Приготовлено желѣза торговаго . . . . .	4.891.403	„
„ „ листового . . . . .	1.789.744	„
„ проволоки, осей, бандажей, рельсъ и всякихъ издѣлій . . . . .	2.812.666	„
„ чугуновыхъ отливокъ изъ вагранки . . . . .	688.286	„
„ мѣдныхъ отливокъ . . . . .	4.723	„
„ эмалированной посуды . . . . .	148.256	„

Сравнивая производительность означенныхъ заводовъ въ отчетномъ году съ производительностью 1907 г., можно замѣтить, что выплавка чугуна уменьшилась на 1.711.086 пудовъ. Выдѣлка торговаго желѣза увеличилась на 1.329.132 пудовъ. Чугунныхъ отливокъ изготовлено болѣе на 12.729 пуд. Мѣдныхъ отливокъ изготовлено болѣе на 3.497 п. Эмалированной посуды изготовлено больше на 116.781 пуд.

На означенныхъ заводахъ задолжалось рабочихъ горнозаводскихъ 6992, вспомогательныхъ 1730.

Средній годовой заработокъ одного рабочаго и средняя плата за одну поденщину составляли на заводахъ, въ первомъ случаѣ—375 руб. 90 коп. и во второмъ 131,0 коп. Несчастныхъ случаевъ на заводахъ съ рабочими было въ 1908 г. всего 2482, изъ коихъ 2242 поправ., 128 инвалид., 11 погибло и 101 осталось на излеченіи.

Добыча желѣзной руды производилась на 14 рудникахъ, принадлежащихъ Акціонернымъ Обществамъ и частнымъ лицамъ и доставила въ отчетномъ году 6.067.796 пуд., по сравненію съ 1907 г. на 1.079,445 пуд. менѣе.

Изъ рудъ болѣе всего было добыто глинистаго желѣзняка, засимъ сферосидерита и наконецъ бураго желѣзняка.

На рудникахъ обращалось всего рабочихъ 993 чел. Средній годовой заработокъ сихъ рабочихъ составлялъ 216 руб. 63 коп., а за поденщину платили въ среднемъ 98,7 коп. Несчастныхъ случаевъ на рудникахъ было всего 118, изъ коихъ 102 чел. поправ., 6 инвалидовъ, 4 погибло и 6 на излеченіи.

Желѣзная промышленность переживаетъ въ настоящее время самый тяжелый кризисъ, характеризующійся не только пониженіемъ цѣнъ на готовые издѣлія, но и значительнымъ уменьшеніемъ спроса какъ со стороны



казны, такъ и со стороны частныхъ потребителей. Печальныя послѣдствія войны и смутныхъ временъ только теперь высказываются съ полной силой въ экономической жизни края: общее положеніе ухудшается еще тѣмъ обстоятельствомъ, что постройка новыхъ желѣзнодорожныхъ линій и ремонтъ по существующимъ линіямъ, являвшимися главными потребителями издѣлій металлургическихъ заводовъ, ограничены до минимума.

Особенно безнадежно положеніе чугуноплавильнаго производства въ виду бѣдности мѣстныхъ рудъ и отсутствія мѣстнаго кокса. Польскіе заводы не въ состояніи уже конкурировать съ южно-Русскими, которые, имѣя свой коксъ, богатую желѣзную руду и пониженный тарифъ по направленію къ Царству Польскому, наводнили здѣшній рынокъ своимъ дешевымъ чугуномъ, тѣмъ болѣе, что цѣны на Австрійскій и Силезскій коксъ значительно повысились.

Желѣзная руда поставлялась на мѣстные чугуноплавильные заводы, отчасти же вывозилась за границу. Продукты желѣзной промышленности сбывались главнѣйше въ предѣлахъ Царства Польскаго, часть же въ Центральную Россію и въ Сибирь, куда отправляются чугунныя отливки и эмалированная посуда.

Настроеніе желѣзнаго рынка угнетенное. Цѣны продуктовъ колебались въ слѣдующихъ предѣлахъ:

Руда . . . . .	3 к. —	8 к. за пудъ.
Коксовый чугунъ въ штыкахъ . . . . .	55 „ —	58 „ „
Древесноугольный чугунъ . . . . .	70 „	„ „
Чугунъ въ литѣ . . . . .	80 „ — 2 р.	10 „ „
Сортовое желѣзо . . . . .	98 „ — 1 „	20 „ „
Листовое „ . . . . . 1 р.	30 „ — 1 „	40 „ „
Трубы желѣзныя . . . . . 4 „	25 „ — 4 „	30 „ „
Болты, гайки и проч. . . . . 2 „	65 „ — 2 „	70 „ „
Бандажи, оси и проч. . . . . . . . . . .	1 „	40 „ „

Производительность цинковаго завода Паулина, Основицкаго Общества и двухъ казенныхъ заводовъ Константинъ и Подъ Бендиномъ, находящихся въ арендномъ содержаніи у Франко-Русскаго Горнаго Общества, была слѣдующая. На заводѣ Паулина проплавлено руды 2.100.056 пуд., выплавлено цинка 219.485 пуд. На заводѣ Константинъ проплавлено руды 1 053.743 пуд., выплавлено цинка 145.256 пуд. На заводѣ Подъ Бендиномъ 1.408.561 пуд., выплавлено цинка 174.547 пуд., а всего проплавлено руды 4.562.360 пуд. и выплавлено цинка 539.288 пуд.

По сравненію съ предыдущимъ 1907 годомъ, выплавка цинка въ 1908 году уменьшилась на 54.508 пуд., или на 9%.

Цинкъ отчасти рафинируется на самыхъ заводахъ въ специальныхъ печахъ, прокатка цинка и выдѣлка цинковыхъ бѣлилъ производится на фабрикахъ Основицкаго Общества въ гор. Сасновицахъ.

Цѣна цинка, въ сравненіи съ тремя послѣдними годами, въ отчетномъ году значительно понизилась и составляла отъ 3 р. 46 коп. до 4 р. 7 коп., въ среднемъ 3 р. 78 к. за пудъ.



На цинковыхъ заводахъ задолжалось въ отчетномъ году рабочихъ: горнозаводскихъ 317 и вспомогательныхъ 575 чел.

Пострадало при несчастныхъ случаяхъ 219 чел., изъ которыхъ выздоровѣло 203, инвалидовъ 9 и осталось на излеченіи 7 человекъ.

Каменоломень въ Петроковской губерніи было зарегистрировано въ 1908 году всего 80, а именно: при дер. Лосницахъ Акціонернаго Общества Сосновицкихъ трубопрокатныхъ и желѣзодѣлательныхъ заводовъ, при дер. Высока и дер. Лазы Акціонернаго Общества „Портландъ цементъ“, 4 каменоломни при дер. Зомбковицы: Яна Карневскаго, Адама Пивовара, Андрея Бродзинскаго и Павла Руды, при дер. Жарки Франца Бернацкаго, при дер. Гродзецъ Цехановскаго, Кіево Гродзецкаго Общества и Валентинъ № 1 Андрея Зентекъ, Валентинъ № 2 Вексельмана и Валентинъ № 3 Ендричекъ, при колоніи Сродуля Ивана Мейергольда; въ Петроковскомъ уѣздѣ 13 каменоломень, принадлежащихъ крестьянамъ, при посадѣ Сулеевъ Псарскаго и К-о 1 каменоломня; въ Ченстоховскомъ уѣздѣ: при ст. Рудники Коштовскаго 2 каменоломни, въ гминѣ Каменица Польская 10 каменоломень, при ст. Рудники 2 каменоломни Добржинскаго, при дер. Вржосово 1 каменоломня, дер. Ольштынъ 1 каменоломня Данилевскаго и при дер. Пржендзишевъ Гантке 1 каменоломня, въ предмѣстьи гор. Ченстохова Заводзе; еврейскихъ 9 каменоломень и крестьянъ 8 каменоломень; въ Ново-Радомскомъ уѣздѣ, въ гминахъ Домброва и Дменинъ 13 крестьянскихъ каменоломень и при имѣніи Смотришевъ Свенцицкаго 1 каменоломня, при имѣніи Закржевъ и имѣніи Кодромбъ Трепки 2 каменоломни, въ Равскомъ уѣздѣ 2 каменоломни въ гминѣ Любохня, при чемъ на каменоломняхъ этихъ было добыто всего известняка 54,591 куб. саж. и доломита 455 куб. саж.

Кромѣ сего въ отчетномъ году было добыто 140 куб. саж. сланца и 12.000 пуд. известковаго шпата.

При ломкѣ камня обращалось всего рабочихъ 460 человекъ. Годовой заработокъ рабочаго на каменоломнѣ въ среднемъ составлялъ 122 руб. 31 коп., а за поденщину уплачивали по 61,9 коп.

Пострадало при несчастныхъ случаяхъ на каменоломняхъ въ Петроковской губерніи 66 человекъ рабочихъ; изъ нихъ 61 чел. выздоровѣло, 2 оказалось инвалидами, 1 погибъ и 2 осталось на излеченіи.

При порохоострѣльныхъ работахъ на каменоломняхъ и желѣзныхъ рудникахъ въ Петроковской губ. израсходовано въ 1908 году взрывчатыхъ веществъ: динамита 389 пуд. 3½ ф., пороха 135 пуд. 21 ф., фитилей 7829 пуд. и капсюлей 77.654 штукъ.

Въ отчетномъ году въ Петроковской губерніи былъ временно остановленъ, съ половины Марта до половины Октября, доменный цехъ завода Гульдчинскій въ Заверце, въ виду крайне высокихъ цѣнъ на Силезскій коксъ, причемъ было уволено около 250 рабочихъ. Съ 1 Января 1908 г. приостановлена копь Андрей, арендуемая Вржосекомъ и каменоломня Юнга въ Сродулѣ. Засимъ, за-



крыта копь Яковъ въ дер. Милевице, вслѣдствіе выработанія всего угля въ площади, арендованной Плодовскимъ у Сосновицкаго Общества. Наконецъ, въ томъ же году была прекращена добыча желѣзной руды на рудникахъ Петрово, Общества Б. Гантке, въ виду значительныхъ запасовъ добытой руды на рудникахъ Каменица Польская и вслѣдствіе сокращенія Обществомъ выплавки чугуна. Не разрабатывались рудники Елена, Конописка и Марія, а также не дѣйствовали желѣзные рудники и двѣ каменоломни, подчиненные вѣдѣнію Окружнаго Инженера Границкаго Горнаго Округа.

Особенныхъ перемѣнъ въ постановкѣ врачебной помощи на предпріятіяхъ въ Петроковской губерніи въ отчетномъ году не послѣдовало. Врачебная помощь вообще производится, согласно требованію закона, на счетъ промышленниковъ. Большія предпріятія, какъ то заводы Гута Банкова, Екатерина, Гульдшинскій, Ченстоховъ и каменноугольные Общества: Сосновицкое, Франко-Итальянское, Варшавское, Гродзецкое, Графъ-Ренардъ, Сатурнъ имѣютъ собственныя больницы и аптеки для пользованія рабочихъ и ихъ семействъ; на тѣхъ же промыслахъ и заводахъ, гдѣ нѣтъ горныхъ больницъ, имѣются амбулаторіи и пріемные покои, а всѣ труднобольные отправляются въ ближайшія больницы.

Въ частности для рабочихъ горнопромышленнаго Общества „Сатурнъ“ имѣется больница на 50 кроватей въ посадѣ Челядзь и двѣ амбулаторіи, изъ коихъ одна при больницѣ, а другая при жилыхъ домахъ. Медицинскій персоналъ состоитъ изъ двухъ врачей, трехъ фельдшеровъ и двухъ акушерокъ. При больницѣ состоятъ четыре сестры милосердія.

На копи „Антонъ“ въ дер. Лагиша имѣется амбулаторія и пріютъ первой помощи. Медицинскій персоналъ состоитъ изъ врача и фельдшера. Больные рабочіе помѣщаются въ Бендинскую Александровскую больницу, гдѣ имѣются для рабочихъ копи „Антонъ“ шесть кроватей, а для ихъ женъ, кромѣ того, родильный покой и акушерская помощь.

Рабочіе копи „Гродзецъ“ пользуются больницей Гродзецкаго Общества въ дер. Гродзецъ, въ которой имъ, а также и ихъ семействамъ предоставляется медицинская помощь.

Рабочіе копи „Андрей III“ въ дер. Лагиша въ отчетномъ году пользовались медицинскимъ персоналомъ и амбулаторіей рядомъ лежащей копи „Антонъ“, а больные рабочіе помѣщались въ Бендинскую Александровскую больницу. Въ настоящее время арендатору копи предъявлено требованіе устроить собственную амбулаторію и содержать при ней постояннаго фельдшера.

На копи Гродзецкаго Общества имѣется больница на 16 кроватей, при которой находится амбулаторія и аптека для приготовленія менѣ сложныхъ лекарствъ. Больница расположена въ 200 саженьяхъ отъ копи. Медицинскій персоналъ состоитъ изъ двухъ врачей, двухъ фельдшеровъ и акушерки.

Рабочіе копи „Андрей“ въ дер. Стржижовицахъ и „Ѳаддей“ въ дер. Псары, рядомъ лежащихъ, пользуются



одной общей амбулаторіей, при которой находится пріютъ первой помощи съ одной кроватью и аптека. Амбулаторія эта находится на копи „Андрей“ въ дер. Стржижовицахъ. Врачъ пріѣзжаетъ на копъ два раза въ недѣлю, а фельдшеръ находится постоянно при амбулаторіи. Больные рабочіе копи „Андрей“ и „Таддей“ помѣщаются въ больницу горнопромышленнаго Общества „Графъ Ренардъ“ въ дер. Сельце.

На коняхъ Варшавскаго Общества въ кол. Острова находится больница для рабочихъ, построенная за счетъ Общества въ 1903 г. Лечебница коридорной системы, съ отдѣльными залами для разнаго рода болѣзней и сверхъ того съ залами для дневного пребыванія выздоравливающихъ. Больница рассчитана на 24 кровати. Въ отчетномъ году построено Обществомъ возлѣ больницы одноэтажное каменное зданіе съ 6 комнатами для рабочихъ съ заразительными болѣзнями.

На случай эпидемическихъ болѣзней—холеры, тифа и т. п. Обществомъ устроено специальное фахверковое зданіе на 24 кровати. Возлѣ сего зданія построенъ отдѣльный домъ, половина котораго предназначена на кухню, другая на прачешную.

Въ отчетномъ году пользовалось въ больницѣ 252 человека.

Для рабочихъ копей Варшавскаго Общества построена въ 1905 году амбулаторія въ кол. Острова; независимо сего въ кол. Поромбка устроенъ пріемный покой, посѣщаемый врачомъ 2 раза въ недѣлю.

Въ амбулаторіи пользовалось: мужчинъ 3335, женщинъ 1233 и дѣтей 2115, всего 6683 лицъ. Врачебный персоналъ: 2 врача, 2 фельдшера и 2 акушерки.

Для рабочихъ копи „Флора“ имѣется 15 кроватей въ больницахъ завода „Гута Банкова“ и Франко-Итальянскаго Общества въ Домбровѣ и въ Бендинской Городской больницѣ въ гор. Бендинѣ. При копи имѣется амбулаторія. Медицинскую помощь несутъ: 1 врачъ, фельдшеръ и 2 акушерки. Коечныхъ больныхъ было 58, а амбулаторныхъ 13.024.

Для рабочихъ копи „Иванъ“ имѣются кровати въ Олькушской городской больницѣ и амбулаторія въ Домбровѣ. Коечныхъ больныхъ было 16 и амбулаторныхъ 673.

Для рабочихъ копей „Станиславъ“ и „Флоріанъ“—больница въ гор. Бендинѣ.

Для рабочихъ копей „Нерада“, „Казиміръ“, „Теодоръ“, „Элька“—больница городская въ городѣ Ченстоховѣ.

Для рабочихъ завода и копи Поремба имѣется больница въ гор. Ченстоховѣ, а при заводѣ амбулаторія и пріемный покой. Медицинскій персоналъ при амбулаторіи: 1 врачъ, 2 фельдшера и акушерка. Коечныхъ больныхъ было 22, амбулаторныхъ 1.300.

Для рабочихъ акціонернаго Общества Сосновицкихъ трубопрокатныхъ и желѣзодѣлательныхъ заводовъ при заводѣ Гульдшинскій имѣется построенная въ 1905 году больница и амбулаторія. Больница на 10 кроватей. Медицинскій персоналъ состоитъ изъ 1 врача и 2 фельдшеровъ.



Франко-Итальянское Общество выстроило новую, но еще не открытую больницу на 40 кроватей. Пока больные помѣщаются въ старой больницѣ. При копяхъ имѣется амбулаторія. Медицинскій персоналъ состоитъ изъ 2 врачей, 3 фельдшеровъ, 2 акушеровъ и 3 санитарныхъ служащихъ. Коечныхъ больныхъ было 354 и амбулаторныхъ 6.007 человекъ.

При заводѣ „Гута Банкова“ имѣется больница на 40 кроватей и при ней 2 амбулаторіи. Медицинскій персоналъ состоитъ изъ 3 врачей, 4 фельдшеровъ и 3 акушеровъ, 4 сестеръ милосердія и 6 лицъ прислуги.

Коечныхъ больныхъ было 138, амбулаторныхъ 28.525. Больные рабочіе копей и заводовъ Франко-Русскаго Общества пользуются больницею завода „Гута Банкова“.

Медицинскій персоналъ состоитъ изъ 1 врача, 1 фельдшера и 1 акушерки.

Для предпріятій Сосновицкаго Общества имѣется въ Погони хорошо устроенная больница на 72 кровати. Медицинскій персоналъ состоитъ изъ 1 врача, 2 фельдшеровъ, 5 сестеръ милосердія и 6 человекъ прислуги. При больницѣ имѣется аптека.

При копяхъ „Георгъ“, „Климонтовъ“ и „Игнатій“, заводахъ „Паулина“ и Механическомъ имѣются амбулаторіи, пріемные покои, при которыхъ состоятъ 3 врача и 3 фельдшера.

На копи „Георгъ“ было 12.222 посѣщеній больными амбулаторіи.

На остальныхъ малыхъ копяхъ имѣются пріемные покои, при чемъ больные копей пользуются амбулаторіями и больницей, принадлежащей Сосновицкому Обществу, въ виду близости расположенія ихъ отъ копей Сосновицкаго Общества.

На копи „Графъ Ренардъ“ въ гор. Сосновицы имѣется больница на 90 кроватей, при ней амбулаторія и пріемные покои; всѣ рабочіе пользуются бесплатно врачебною помощью. Врачебный персоналъ состоитъ изъ 3-хъ врачей, 2 старшихъ и 3 младшихъ фельдшеровъ, 2 больничныхъ служителей, 2 санитаровъ и обыкновенныхъ служителей 2 мужчинъ и 1 женщины и 3 сидѣлокъ. Въ теченіе 1908 г. поступило на излѣченіе въ больницу 1169 человекъ, въ амбулаторіи при больницѣ пользовалось 6790 лицъ. При копи имѣется пріютъ первой помощи съ однимъ фельдшеромъ.

На копи „Челядзь“ собственной больницы не имѣется, больные этой копи лѣчатся въ больницѣ Общества „Сатурнъ“ въ пос. „Челядзь“, гдѣ въ распоряженіи копи „Челядзь“ имѣется 15 кроватей и необходимая медицинская помощь, за что копъ платитъ Обществу „Сатурнъ“ 2200 руб. въ годъ и по 1 руб. 40 коп. въ день за каждого больного. Амбулаторія со всѣми необходимыми приспособленіями, инструментами и другими средствами и пріемный покой находятся въ самой копи, въ 66 метрахъ отъ главныхъ шахтъ. Медицинскій персоналъ состоитъ изъ доктора, фельдшера, его помощника и 2-хъ лицъ прислуги. Въ 1908 г. лѣчилось въ больницѣ 174 чело-



вѣка, въ амбулаторіи 11680 человекъ. Подана больнымъ рабочимъ и ихъ семьямъ медицинская помощь на дому въ 1724 случаяхъ.

На копи „Викторъ“ устроена амбулаторія, при которой имѣется постоянный фельдшеръ и повивальная бабка; амбулаторія каждый день посѣщается докторомъ. Всѣ рабочіе пользуются бесплатнымъ леченіемъ. При амбулаторіи имѣется помѣщеніе на 2 кровати; болѣе тяжелые больные отсылаются въ больницу Сосновицкаго Общества въ сел. Погонь. Въ теченіе 1908 г. амбулаторію посѣтило и пользовалось врачебной помощью 6643 рабочихъ и 5901 членовъ ихъ семействъ.

На заводѣ „Екатерина“ имѣется больница на 35 кроватей и амбулаторія. Врачебный персоналъ состоитъ изъ 1 врача и 2-хъ фельдшеровъ, изъ коихъ одинъ занятъ исключительно при больницѣ, а другой при амбулаторіи. Мужская прислуга въ больницѣ состоитъ изъ 2-хъ лицъ. Въ 1908 г. больницей пользовалось 178 рабочихъ, амбулаторіей же 5462 рабочихъ и 8913 женъ и дѣтей рабочихъ.

Рабочіе копи „Яковъ“ пользовались бесплатнымъ леченіемъ въ больницѣ Сосновицкаго Общества въ дер. Погонь и въ амбулаторіи при копи „Викторъ“.

На заводѣ „Ченстоховъ“ построена больница на 25 кроватей, при которой имѣются двѣ пріемныя комнаты, операционный залъ, гинекологическій кабинетъ, электрическая сухая ванна, двѣ водяныхъ ванны, стерелизационный аппаратъ въ отдѣльной комнатѣ и въ специальномъ помѣщеніи дезинфекціонная камера для дезинфекціи формалиновыми парами. Кромѣ того, на заводѣ имѣется комната для поданія первой медицинской помощи и аптека.

Медицинскій персоналъ состоитъ изъ 4 врачей, 3 фельдшеровъ и провизора фармаціи.

Коечныхъ больныхъ въ отчетномъ году было 209, въ пріемныхъ покояхъ подана медицинская помощь въ 35.986 случаяхъ.

Для потребностей желѣзныхъ рудниковъ Общества Б. Гантке устроена въ дер. Каменица-Польская амбулаторія съ пріемнымъ покоемъ на 3 койки.

При амбулаторіи состоитъ постоянный фельдшеръ и врачъ, проживающій въ дер. Каменица-Польская который 2 раза въ недѣлю въ опредѣленные часы посѣщаетъ амбулаторію. Трудно больные получаютъ помощь у себя на дому. Въ отчетномъ году было больныхъ 1496.

На заводѣ „Бляховня“ имѣется амбулаторія съ пріемнымъ покоемъ и аптекой и собственнымъ заводскимъ фельдшеромъ; врачъ посѣщаетъ заводъ 2 раза въ недѣлю.

Въ отчетномъ году было подано больнымъ 6010 совѣтовъ. На рудникѣ „Іосифъ“ устроенъ въ д. Ястржембъ пріемный покой на 2 кровати, снабженный необходимыми инструментами и медикаментами. Кромѣ того на мѣстѣ производства работъ въ особомъ помѣщеніи дѣлаются перевязки и производится пріемъ больныхъ. Медицинскій персоналъ состоитъ изъ фельдшера, безотлучно находящагося на рудникѣ, и врача, проживающаго въ сосѣдней деревнѣ, который посѣщаетъ рудникъ разъ въ недѣлю,



въ случаѣ же надобности принимаетъ больныхъ во всякое время въ своемъ кабинетѣ. Въ отчетномъ году обращалось за медицинской помощью 463 рабочихъ.

Въ отчетномъ году находилось въ дѣйстви на заводахъ, рудникахъ и копяхъ, расположенныхъ въ Петровской губ., паровыхъ котловъ 659, въ томъ числѣ вновь установленныхъ 41. Произведено освидѣтельствований котловъ: наружныхъ 237 и внутреннихъ 180.

Въ 1908 г. начислено къ поступленію по Петроковской губ. сбора съ паровыхъ котловъ 31.372 р. 12 коп.

### в) Торговля.

Торговая дѣятельность губерніи въ отчетномъ году опредѣляется нижеприводимую таблицей о числѣ выданныхъ въ этомъ году Казенной Палатой свидѣтельствъ и бесплатныхъ промысловыхъ билетовъ.

Наименованіе промысловыхъ свидѣтельствъ и билетовъ.	Годовой окладъ.		Число вы- данныхъ свидѣ- тельствъ.		Общая сумма поступленія основного про- мыслового на- лога.	
	Руб.	К.	Годо- выхъ.	Полу- годо- выхъ.	Руб.	Коп.
<i>Для торговыхъ предприятий.</i>						
I разряда:						
На торговля заведенія . . . . .	500	—	146	—	73000	—
На складочныя къ нимъ } помѣщенія . . . . . }	30	—	—	—	—	—
Бесплатные билеты на складочныя къ нимъ помѣщенія . . . . .	—	—	42	—	—	—
II разряда:						
На торговля заведенія въ . . . . .	150	—	50	2	7650	—
I класса . . . . .	125	—	890	54	114625	—
III " . . . . .	75	—	435	7	32887	50
IV " . . . . .	50	—	36	5	1925	—
На складочныя къ нимъ помѣщенія:						
I класса . . . . .	20	—	1	—	20	—
III " . . . . .	12	—	2	—	24	—
IV " . . . . .	10	—	—	—	—	—
Бесплатные билеты на складочныя къ нимъ помѣщенія . . . . .	—	—	216	—	—	—
III разряда:						
На торговля заведенія I класса . . . . .	25	—	2129	274	56650	—
III " . . . . .	15	—	4568	310	70845	—
IV " . . . . .	10	—	1751	116	18090	—
На складочныя къ нимъ помѣщенія:						
I класса . . . . .	5	—	1	—	5	—
III " . . . . .	3	—	2	—	6	—
IV " . . . . .	2	—	—	—	—	—



Наименованіе промысловыхъ свидѣтельствъ и билетовъ.	Годовой окладъ.		Число вы- данныхъ свидѣ- тельствъ.		Общая сумма поступленія основнаго про- мысловаго на- лога.	
	Руб.	К.	Годо- выхъ.	Полу- годо- выхъ.	Руб.	Коп.
Безплатные билеты на складочныя къ нимъ помѣщенія . . . . .	—	—	152	—	—	—
IV разряда:						
На торговыя заведенія I класса . . . . .	10	—	1631	364	18130	—
III " . . . . .	6	—	2594	480	17004	—
IV " . . . . .	4	—	1124	162	4820	—
V разряда.						
На развозный торгъ . . . . .	20	—	8	8	240	—
На разносный торгъ . . . . .	6	—	87	73	741	—
Безплатные билеты для отставныхъ ниж- нихъ чиновъ . . . . .	—	—	96	—	—	—
Безплатные промысловые билеты на под- ряды и поставки . . . . .	—	—	18	—	—	—
<i>Для промышленныхъ предпріятій.</i>						
I разряда . . . . .	1500	—	48	—	72000	—
II " . . . . .	1000	—	42	—	42000	—
III " . . . . .	500	—	111	—	55500	—
IV " . . . . .	150	—	350	4	52800	—
V " . . . . .	50	—	381	20	19550	—
VI " . . . . .	25	—	212	17	5512	50
III " . . . . .	15	—	157	18	2490	—
IV " . . . . .	10	—	44	4	460	—
VII " . . . . .	12	—	193	34	2520	—
III " . . . . .	7	—	142	14	1043	—
IV " . . . . .	5	—	23	3	122	50
VIII " . . . . .	5	—	267	45	1447	50
III " . . . . .	3	—	197	33	640	50
IV " . . . . .	2	—	24	10	58	—
Безплатные билеты на складочныя по- мѣщенія къ промышленнымъ предпріа- тіямъ . . . . .	—	—	341	—	—	—
<i>На личныя промысловыя занятія:</i>						
I разряда:						
Личный налогъ со служащихъ въ отчет- ныхъ предпріятіяхъ, уплаченный безъ выборки промысловыхъ свидѣтельствъ	—	—	—	—	188503	5



Наименованіе промысловыхъ свидѣтельствъ и билетовъ.	Годовой окладъ.		Число вы- данныхъ свидѣ- тельствъ.		Общая сумма поступленія основного про- мыслового на- лога.	
	Руб.	К.	Годо- выхъ.	Полу- годо- выхъ.	Руб.	Коп.
II разряда:						
Для экспедиторовъ при таможенныхъ при главныхъ и I класса . . . . .	150	—	—	—	—	—
При таможенныхъ II и III классовъ и та- моженныхъ заставахъ . . . . .	75	—	1	—	75	—
IV разряда:						
Для инспекторовъ и агентовъ:						
I класса . . . . .	25	—	25	2	650	—
III и IV классовъ . . . . .	10	—	13	1	135	—
V разряда:						
Для приказчиковъ I класса:						
I разряда торговыхъ и I, II и III раз- рядовъ промышленныхъ предпріятій .	35	—	267	4	9415	—
II разряда торговыхъ и IV разряда про- мышленныхъ предпріятій:						
въ столицахъ и мѣстностяхъ I класса . . . . .	25	—	183	10	4700	—
въ мѣстностяхъ II, III и IV классовъ .	20	—	104	7	2150	—
III разряда торговыхъ и V и VI раз- рядовъ промышленныхъ предпріятій:						
въ столицахъ и мѣстностяхъ I класса . . . . .	10	—	107	31	1225	—
въ мѣстностяхъ II, III и IV классовъ .	6	—	606	128	4020	—
VII и VIII разрядовъ промышленныхъ предпріятій:						
въ столицахъ и мѣстностяхъ I класса . . . . .	6	—	214	2	1290	—
въ мѣстностяхъ II, III и IV " . . . . .	4	—	50	5	210	—
VI разряда торговыхъ предпріятій:						
въ столицахъ и мѣстностяхъ I класса . . . . .	4	—	18	9	90	—
въ мѣстностяхъ II, III и IV " . . . . .	2	—	12	6	30	—
Для приказчиковъ при развозномъ тор- гѣ . . . . .	4	—	—	—	—	—



Наименованіе промысловыхъ свидѣтельствъ и билетовъ.	Годовой окладъ.		Число вы- данныхъ свидѣ- тельствъ.		Общая сумма поступленія основного про- мыслового на- лога.	
	Руб.	К.	Годо- выхъ.	Полу- годо- выхъ.	Руб.	Коп.
VI разряда						
Для коммивояжеровъ . . . . .	50	—	330	65	18125	—
VII разряда:						
Для приказчиковъ II класса:						
I разряда торговыхъ и I, II и III раз- рядовъ промышленныхъ предприятий .	6	—	770	24	4692	—
II разряда торговыхъ и IV и V разря- довъ промышленныхъ предприятий .	4	—	1448	174	6140	—
<i>Свидѣтельствъ для купцовъ.</i>						
I гильдіи . . . . .	75	—	80	—	6000	—
II „ . . . . .	30	—	414	—	12420	—
Поступило доплаты къ сословнымъ ку- печескимъ свидѣтельствамъ прежнихъ цѣвъ . . . . .	—	—	—	—	90	96
Поступило штрафовъ и взысканій за на- рушеніе правилъ Положенія о госу- дарственномъ промысловомъ налогѣ .	—	—	—	—	31429	17
Итого . . . . .	—	—	23153	2525	964196	68





Сводъ итоговъ о кассовомъ поступленіи государственнаго промысловаго налога и прочихъ торговыхъ сборовъ по Петроковской Казенной Палатѣ въ 1908 году.

Наименованіе налоговъ и сборовъ.	Поступило съ 1 января 1907 г. по 1 января 1908 г.	Поступило съ 1 января 1908 г. по 1 января 1909 г.	Болѣе.		Менѣе.	
	Р у б л и и к о п ѣ й к и.					
I.						
<i>Основной промысловый налогъ.</i>						
1) За промысловыя свидѣтельства . . . . .	751571 24	914256 55	162685 31	—	—	—
2) Прибавочные въ казну сборы съ промысловыхъ свидѣтельствъ. . . . .	149200 80	181605 42	32404 62	—	—	—
3) За сословныя купеческія свидѣтельства . . . . .	16037 45	18510 96	2473 51	—	—	—
Итого . . . . .	916809 49	1114372 93	197563 44	—	—	—
II.						
<i>Дополнительный промысловый налогъ съ предприятий, обязанныхъ публичною отчетностью.</i>						
а) Налогъ съ капитала . . . . .	119168 34	130387 17	11218 83	—	—	—
б) процентный сборъ съ прибыли (оклада и недоимокъ). . . . .	843993 33	845390 57	1397 24	—	—	—
в) пени . . . . .	1761 80	1205 48	—	—	556 32	—
Итого . . . . .	964923 47	976983 22	12059 75	—	—	—
III.						
<i>Дополнительный промысловый налогъ съ предприятий необязанныхъ публичною отчетностью.</i>						
а) раскладочный сборъ (оклада и недоимокъ) . . . . .	220155 76	260248 50	40092 74	—	—	—
б) процентный сборъ съ излишка прибыли . . . . .	299774 2	356035 3	56261 1	—	—	—
в) пени . . . . .	16043 87	19031 82	2987 95	—	—	—
Итого . . . . .	535973 65	635315 35	99341 70	—	—	—
IV.						
<i>Недоимокъ штрафовъ и прочихъ взысканій.</i>						
1) По положенію о государственномъ промысловомъ налогѣ . . . . .	22463 41	39186 88	16723 47	—	—	—
2) По положенію о сборѣ за право торговли и промысловъ . . . . .	—	—	—	—	—	—
Итого . . . . .	22463 41	39186 88	16723 47	—	—	—
В с е г о . . . . .	2440170 2	2765858 38	325688 36	—	—	—



*О поступлении основного промыслового налога.*

Въ минувшемъ 1908 году основного государственнаго промыслового налога поступило 914256 руб. 55 коп., въ предшествовавшемъ же ему 1907 году поступило того-же налога 751571 руб. 24 коп.; такимъ образомъ увеличеніе этого рода поступленийъ въ 1908 году, по сравненію съ 1907 годомъ, выразилось въ 162685 руб. 31 коп. Это объясняется какъ увеличеніемъ поступленийъ, по расчетамъ Казенной Палаты, личнаго промыслового налога со служащихъ въ предпріятіяхъ, обязанныхъ публичною отчетностью уплачиваемаго порядкомъ, установленнымъ **ВЫСОЧАЙШЕ** утвержденнымъ 2 Января 1906 г. мнѣніемъ Государственнаго Совѣта (безъ выборки промысловыхъ свидѣтельствъ), такъ и увеличеніемъ поступленийъ того же налога путемъ выборки промысловыхъ свидѣтельствъ, обусловливаемымъ болѣе нормальнымъ ходомъ торговли и промышленности подъ вліяніемъ наступившаго нѣкотораго успокоенія, способствующаго болѣе правильной работѣ фабрикъ и болѣе спокойной торговлѣ.

*О поступлении дополнительнаго промыслового налога.*

Поступленіе дополнительнаго промыслового налога въ минувшемъ 1908 году составляло: 1) по предпріятіямъ, обязаннымъ публичною отчетностью—976983 руб. 22 коп., противъ 964923 руб. 47 коп., поступившихъ въ 1907 году, т. е. болѣе на 12059 руб. 75 коп. Таковое увеличеніе объясняется, главнымъ образомъ, нѣкоторымъ оживленіемъ въ 1908 году, противъ 1907 года, въ каменноугольной промышленности Домбровскаго бассейна, и 2) по предпріятіямъ не обязаннымъ публичною отчетностью 635315 руб. 35 коп., противъ 535973 руб. 65 коп., поступившихъ въ 1907 году; это увеличеніе поступленийъ на 99341 руб. 70 коп. является результатомъ, съ одной стороны—назначенія на 1908 годъ на Петроковскую губернію большей (на 10000 руб.) суммы раскладочнаго сбора, съ другой стороны—общаго повышенія за 1907 годъ суммъ оборотовъ и прибылей, способствовавшаго повышенію окладовъ процентнаго съ излишка прибылей сбора за 1908 годъ.

*О недоимкахъ государственнаго промыслового налога.*

Недоимки государственнаго промыслового налога на 1-ое Января минувшаго 1908 года составляли:

а) по основному промысловому налогу .	30780 р. 50 к.
б) по дополнительному промысловому налогу съ предпріятій обязанныхъ публичною отчетностью . . . . .	7382 „ 21 „
и в) по дополнительному промысловому налогу съ предпріятій не обязанныхъ публичною отчетностью . . . . .	218895 р. 30 к.

А всего . 257058 р. 1 к.



На 1-ое же Января текущего 1909 года недоимки того же налога составляли:

а) по основному промысловому налогу .	40742 р. 30 к.
б) по дополнительному промысловому налогу съ предприятий, обязанных публичною отчетностью . . . . .	8186 р. 28 к.
и в) по дополнительному промысловому налогу съ предприятий не обязанных публичною отчетностью. . . . .	156786 р. 76 к.

---

А всего . 205715 р. 34 к.

Изъ сравненія этихъ данныхъ усматривается нѣкоторое увеличеніе на 1 Января 1909 г., по сравненію съ тѣмъ же срокомъ 1908 года, недоимокъ основнаго промысловаго налога на 9961 руб. 80 коп. (32,3%) и дополнительнаго промысловаго налога съ предприятий, обязанныхъ публичною отчетностью—на 804 руб. 7 коп. (10,9%). И въ томъ, и въ другомъ случаѣ приведенное увеличеніе суммъ недоимокъ отнюдь не слѣдуетъ считать противорѣчащимъ объясненію причинъ повышенія въ поступленияхъ промысловаго налога, такъ какъ въ первомъ случаѣ (въ отношеніи недоимокъ основнаго промысловаго налога) увеличеніе недоимокъ является исключительно результатомъ зачисленія въ недоимки большаго числа суммъ влѣдствіе большаго количества рѣшеній Казенной Палаты, вступившихъ въ законную силу. Что же касается втораго случая — увеличеніе суммы недоимокъ дополнительнаго промысловаго налога съ предприятий, обязанныхъ публичною отчетностью, то это обстоятельство — результатъ причисленія Общимъ Присутствіемъ Казенной Палаты, по отчетамъ за прежніе годы, суммъ упомянутаго налога, которыя не были внесены въ казну въ установленные закономъ сроки. Уменьшеніе недоимокъ дополнительнаго промысловаго налога съ предприятий, не обязанныхъ публичною отчетностью, объясняется какъ болѣе энергичнымъ взысканіемъ недоимокъ, такъ и улучшившеюся платежеспособностью плательщиковъ налога, болѣе своевременно вносившихъ въ казну оклады за 1908 годъ.

#### *О числѣ ярмарокъ и суммѣ ихъ оборотовъ.*

По представленнымъ Податными Инспекторами свѣдѣніямъ, всѣхъ ярмарокъ въ Петроковской губерніи, въ теченіи миновавшаго 1908 года, было двѣсти двѣ (202) съ приблизительнымъ оборотомъ въ 1560000 рублей, причемъ самую крупную изъ нихъ слѣдуетъ считать Петроковскую ярмарку, утвержденную въ 1897 году, съ продажей лошадей и рогатаго скота лучшихъ породъ, экипажей и упряжи; оборотъ по этой ярмаркѣ за два ея періода (весенній и осенній) достигаетъ 100000 руб., остальные же ярмарки имѣютъ не столько торгово-промышленное, сколько исключительно мѣстное, сельско-хозяйственное значеніе и въ этомъ отношеніи болѣе подходятъ къ разряду крупныхъ базаровъ.



## в) Движеніе населенія.

*(Прилагаются ведомости № 3-а и № 3-б)*

Къ 1 Января 1908 года въ Петроковской губерніи наличнаго населенія было 1861624 человекъ; въ томъ числѣ мужчинъ 913882 чел. и женщинъ 977742 чел.

Въ теченіе отчетнаго года:

роилось 93223 чел.  
умерло 45035 чел.

Слѣдовательно избытокъ рожденій надъ смертными случаями выразился числомъ 48188.

Переселилось на жительство изъ другихъ мѣстностей 90666 чел. и выселилось 118607 человекъ; это дало убыль населенію въ 27941 чел.

Въ общемъ приростъ населенія выражается разностью  $48188 - 27941 = 20247$  челов.

Къ 1 января 1909 года общая численность населенія достигла 1881871 человекъ, въ томъ числѣ мужчинъ 921780 и женщинъ 960091.

Въ регистраціонномъ отношеніи наличное населеніе распространяется на постоянное (т. е. проживающее въ мѣстѣ приписки) и непостоянное:

постояннаго было 1245623 человекъ  
непостояннаго „ 636248 „

## II. Подати и повинности.

## А) Окладные и неокладные подати и сборы.

*(Приложеніемъ къ этой статьѣ служатъ ведомости № 4-а и № 4-б).*

Къ 1 Января 1908 года состояло:

а) недоимокъ 1121211 р. 91 к.  
б) оклада 2611393 р. 61 к.

Къ тому въ теченіе 1908 года причислено:

а) недоимокъ 409670 р. 2 к.  
б) оклада 9367 р. 52 к.

Сложено со счетовъ:

а) недоимокъ 116677 р. 97 к.  
б) оклада 76697 р. 32 к.

Въ 1908 году взыскано:

а) недоимокъ 543569 р. 21 к.  
б) оклада 2207994 р. 33 к.



Засимъ къ 1 Января 1909 г. осталось невзысканныхъ:

а) недоимокъ	870634 р. 75 к.
б) оклада	336069 р. 59 к.
итого	<u>1206704 р. 34 к.</u>

т. е. болѣе недоимки къ 1 Января 1908 г. на 85492 р. 43 к.

Распределение недоимочной суммы по городамъ и уѣздамъ показано въ вѣдомости № 4-б.

## Б) Государственные и губернскіе сборы.

### а) Транспортный сборъ.

Размѣръ транспортного сбора въ отчетномъ году, по распоряженію Министерства Внутреннихъ Дѣлъ, опредѣленъ въ 18 коп. съ cadaго городского и сельскаго дыма, коихъ въ губерніи состоитъ 179511. Сборъ этотъ составилъ 32311 р. 98 к.

	Число дымовъ.	Руб.	Коп.
<i>По городамъ:</i>			
Петрокову . . . .	3764	677	52
Лодзи . . . . .	39455	7101	90
<i>По уѣздамъ:</i>			
Петроковскому .	15805	2844	90
Лодзинскому . .	14493	2608	74
Ченстоховскому .	19051	3429	18
Новорадомскому .	17664	3179	52
Брезинскому . .	12421	2235	78
Бендинскому . .	32763	5897	34
Равскому . . . .	8403	1512	54
Ласкому . . . . .	15692	2824	56
Итого . . . . .	179511	32311	98

Въ недоимкѣ съ прежнихъ лѣтъ транспортного сбора оставалось 4102 р. 52 к., въ отчетномъ году ожидалось къ поступленію 32811 р. 98 к., въ счетъ сей суммы поступило 33161 р. 37 к., затѣмъ къ 1 Января 1909 г. осталось въ недоимкѣ 3252 р. 13 к., т. е. менѣе противъ предыдущаго года на 850 р. 39 к.

### б) Сборъ по застрахованію скота.

Сборъ этотъ производится со скотовладѣльцевъ, на основаніи Высочайше утвержденныхъ 12 іюня 1902 г. правилъ, по ежегодно составленнымъ описямъ. На 1908 годъ сказанный сборъ назначенъ былъ Министерствомъ Внутреннихъ Дѣлъ по 9 коп. съ головы крупнаго рогатаго скота и лошадей и по 1 к. со свиньи, овцы и козы.

Сбора этого за отчетный годъ исчислено ко взысканію 27143 р. 65 к.

Къ 1 января 1909 г. осталось въ недоимкѣ 2380 р. 2 коп.



## в) Дорожный сборъ.

На основаніи Высочайше утвержденныхъ 19 іюня 1870 года правилъ о содержаніи земскихъ дорогъ въ губерніяхъ Царства Польскаго, губернской дорожный сборъ взимается съ владѣльцевъ недвижимостей въ соразмѣрности 15<sup>0</sup>/<sub>100</sub> отъ уплачиваемыхъ ими въ казну окладовъ казенныхъ основныхъ податей и вносится въ Казначейства въ сроки, установленные для взноса тѣхъ-же податей, съ платою за промедленіе 1<sup>0</sup>/<sub>100</sub> пени въ пользу казны. Кромѣ того, согласно Высочайше утвержденному 27 декабря 1878 г. журналу Комитета по дѣламъ Царства Польскаго, въ дорожный фондъ поступаетъ 10<sup>0</sup>/<sub>100</sub> сборъ съ промысловыхъ свидѣтельствъ и патентовъ.

По отчетности о состояніи суммъ дорожнаго сбора числилось къ 1 Января 1908 г. недоимокъ 65556 р. 9 к.

на 1908 годъ назначено ко взысканію 15 <sup>0</sup> / <sub>100</sub> дорожнаго сбора съ недвижимостей . . . . .	293960 р. 42 к.
Итого ожидалось окладнаго сбора	<u>359516 р. 51 к.</u>

Въ 1908 году въ счетъ оклада и недоимокъ поступило 307869 р. 22 к. Сложено со счетовъ 608 р. 30 к. Засимъ къ 1 Января 1909 г. числилось въ недоимкѣ 51038 руб. 99 коп.

Наличный остатокъ съ 1907 г. составлялъ . . . . .	47825 р. 40 к.
---	----------------

Въ 1908 г. взыскано 15 <sup>0</sup> / <sub>100</sub> дорожнаго сбора, какъ выше сказано. . . . .	307869 р. 22 к.
--	-----------------

10 <sup>0</sup> / <sub>100</sub> сбора съ промысловыхъ свидѣтельствъ и патентовъ, а также разныхъ случайныхъ доходовъ: отъ продажи деревьевъ, срубленныхъ въ полосѣ, отчужденной подъ дороги I разряда, 1 <sup>0</sup> / <sub>100</sub> вознагражденіе за добычу каменнаго угля подъ дорогою и прочее . . . . .	101464 р. 13 к.
---	-----------------

Всего въ 1908 г. было дохода . . . . .	457158 р. 75 к.
--	-----------------

Но такъ какъ по Петроковскому Казначейству записаны поступленіемъ перечисленные изъ другихъ Казначействъ . . . . .	330148 р. 11 к.
--	-----------------

то по отчетности значится вообще дохода . . . . .	787306 р. 86 к.
---	-----------------

Въ 1908 году расходовано:

а) на содержаніе дорожной службы и отводъ квартиръ для дорожниковъ . . . . .	33439 р. 14 к.
б) на постройку новыхъ участковъ шоссе . . . . .	71110 р. 47 к.
в) на ремонтъ трактовъ I разряда и мостовъ на нихъ . . . . .	303580 р. 65 к.
г) на 4 <sup>0</sup> / <sub>100</sub> въ пользу техникувъ. . . . .	11230 р. 65 к.
д) на пособіе гминамъ по отстройкѣ мостовъ на дорогахъ II разряда . . . . .	— р. — к.
е) на 1 <sup>0</sup> / <sub>100</sub> въ инструментальный капиталъ казны . . . . .	— р. — к.



ж) на разные мелкіе случайные расходы (посадка деревьевъ на трактахъ, возвратъ излишне внесеннаго 10% сбора и прочее) . . . . .	3160 р. 55 к.
Итого . . . . .	<u>422521 р. 46 к.</u>

Но такъ какъ по Лодзинскому, Петроковскому, Новорадомскому, Ченстоховскому, Ласкому, Равскому, Брезинскому и Бендинскому Казначействамъ перечислены на другія Казначейства . . . . .

330148 р. 11 к.  
то вообще по отчетности значится расхода . . . . . 752669 р. 57 к.

Засимъ къ 1 Января 1909 года наличнаго остатка дорожныхъ суммъ находилось въ Казначействахъ . . . . . 34637 р. 29 к.

Но такъ какъ къ 1 Января 1909 г. осталось невыполненныхъ расходовъ на 137292 р. 88 к.

то свободнаго остатка дорожныхъ суммъ на 1909 годъ не предвидится.

#### г) Страховой сборъ.

По свѣдѣніямъ, сообщеннымъ Управленіемъ взаимнаго страхованія строеній отъ огня въ губерніяхъ Царства Польскаго, сбора этого поступило:

По уѣздамъ: Оклада 1908 г. Недоимокъ прежнихъ лѣтъ.

Бендинскому	96772 р. — к.	9986 р. 65 к.
Брезинскому	54198 р. 41 к.	7733 р. 11 к.
Ласкому	63286 р. 29 к.	2261 р. 72 к.
Лодзинскому	166059 р. 92 к.	40123 р. 92 к.
Новорадомскому	57706 р. 22 к.	13525 р. 48 к.
Петроковскому	77431 р. 12 к.	30981 р. 49 к.
Равскому	36036 р. 96 к.	2060 р. 99 к.
Ченстоховскому	67415 р. 64 к.	8660 р. 3 к.
Итого . . . . .	<u>618906 р. 56 к.</u>	<u>114333 р. 39 к.</u>

Осталось въ недоборѣ къ 1 Января 1909 года:

По уѣздамъ: Оклада 1908 г. Недоимокъ прежнихъ лѣтъ.

Бендинскому	10926 р. 92 к.	13115 р. 39 к.
Брезинскому	8249 р. 45 к.	6492 р. 59 к.
Ласкому	998 р. 28 к.	391 р. 86 к.
Лодзинскому	26524 р. 56 к.	19451 р. 26 к.
Новорадомскому	8033 р. 84 к.	9704 р. 36 к.
Петроковскому	11348 р. 89 к.	17511 р. 27 к.
Равскому	1830 р. 37 к.	405 р. 58 к.
Ченстоховскому	6936 р. 47 к.	6168 р. 27 к.
Итого . . . . .	<u>74849 р. 8 к.</u>	<u>43240 р. 58 к.</u>

Общее количество застрахованныхъ строеній и страховая сумма показаны ниже въ статьѣ о пожарахъ.



## Б) Городские доходы и расходы.

(Приложеніемъ къ этой статьѣ служатъ вѣдомости №№ 9-а и 9-б).

Въ отчетномъ году по всеѣмъ 12 городамъ Петроковской губерніи доходовъ, вмѣстѣ съ недоимками прежнихъ лѣтъ и остаткомъ съ 1907 года, какъ это видно изъ вѣдомости № 9-а, поступило 2563312 р. 94½ коп.

Изъ этой суммы произведено расходовъ и причислено къ запаснымъ капиталамъ 1800846 р. 15½ к.

Затѣмъ къ 1 Января 1909 года наличнаго остатка въ городскихъ кассахъ состоитъ 762466 р. 79 к.

О состояніи хранящихся въ Петроковскомъ Отдѣленіи Государственнаго Банка запасныхъ капиталовъ городскихъ кассъ подробно сказано въ прилагаемой вѣдомости № 9-б.

### Божничный сборъ.

(Приложеніемъ къ этой статьѣ служитъ вѣдомость о доходахъ и о расходахъ божничныхъ кассъ).

Божничнаго сбора въ отчетномъ году ожидалось къ поступленію:

а) недоимокъ отъ прежнихъ лѣтъ	121677 р. 42½ к.
б) отъ складки съ отцовъ семействъ . . . . .	132582 " 49 "
в) прочихъ доходовъ . . . . .	24493 " 73½ "
И т о г о . . . . .	278753 р. 65 к.
Въ счетъ этого поступило . . . . .	159632 р. 15½ к.
Сложено со счетовъ . . . . .	5727 " — "
Осталось въ недоимкѣ . . . . .	113394 " 48½ к.
Расходовъ произведено на сумму . . . . .	142439 р. 18½ к.

### Училищный сборъ.

(Прилагается вѣдомость).

Сбора этого, взимаемаго на содержаніе начальныхъ училищъ съ жителей Петроковской губерніи, согласно приговорамъ городскихъ и сельскихъ обществъ, а также получаемаго изъ другихъ источниковъ, поступило:

а) пособій отъ казны . . . . .	46327 р. 53 к
б) изъ городскихъ кассъ . . . . .	54014 " 37 "
в) изъ гминныхъ кассъ . . . . .	27637 " 66 "
г) изъ складокъ отъ училищныхъ обществъ . . . . .	366403 " 38½ "
д) отъ ремесленниковъ . . . . .	25603 " 70 "
е) % отъ училищныхъ капиталовъ . . . . .	1059 " 80 "
ж) пособій отъ разныхъ обществъ и лицъ . . . . .	2628 " 39 "
з) складокъ натурою по оцѣнкѣ на деньги . . . . .	513 " 68 "
и) недоимокъ прежнихъ лѣтъ . . . . .	3393 " 97 "
к) остатокъ отъ прежнихъ лѣтъ . . . . .	1208 " 8½ "
Итого . . . . .	526690 р. 17 "



## Г) Акцизные сборы.

(Приложеніемъ къ этой статьѣ служитъ особая вѣдомость).

Винокуреніе въ отчетномъ году производилось на 34 винокуренныхъ и 2 дрожжево-винокуренныхъ заводахъ. Число дѣйствовавшихъ винокуренныхъ заводовъ въ отчетномъ году по сравненію съ 1907 годомъ увеличилось на 4 завода, такъ какъ начали дѣйствіе вновь устроенные заводы Жероминскій, Броновицкій, Роговскій и Гута-Древнянскій. Изъ дѣйствовавшихъ въ 1907 году не возобновили винокуренія въ отчетномъ году Вильковецкій заводъ, но зато началъ винокуреніе Целентниковскій заводъ, остававшійся въ бездѣйствіи съ 1897 г.

Въ теченіе отчетнаго 1908 года выкурено спирта въ Петроковской губерніи 1.117.306 ведеръ по расчету на 40 градусовъ въ одномъ ведрѣ. Это количество превышаетъ выкурку за 1907 годъ на 270773,8 ведеръ, или почти на 32 процента. Главнѣйшими причинами увеличенія производства спирта въ отчетномъ году были увеличеніе числа дѣйствующихъ винокуренныхъ заводовъ и обильный урожай картофеля, а также болѣе раннее, сравнительно съ прошлыми годами, начало осенняго винокуренія ради необходимости подвергнуть скорѣйшей перекуркѣ картофель, значительная часть котораго промерзла въ поляхъ вслѣдствіе неожиданно начавшихся морозовъ въ сентябрѣ, то есть въ такое время, когда обычно въ здѣшнихъ губерніяхъ къ уборкѣ картофеля еще не приступаютъ.

Въ отчетномъ году приобрѣтено отъ заводчиковъ въ казну 780333,6 ведеръ спирта, что составляетъ 69,8 процентовъ всей годовой выкурки.

Расходъ спирта на мѣстное потребленіе достигъ въ отчетномъ году 1268600 ведеръ по расчету на 40 градусовъ въ ведрѣ, превысивъ такой же расходъ 1907 года на 42141 ведро.

Въ отчетномъ году привезено въ Петроковскую губернію изъ другихъ губерній 738491,3 ведеръ спирта, въ томъ числѣ 679571,5 ведеръ изъ сосѣдней Калишской губерніи, а вывезено изъ Петроковской въ другія 144462,3 ведра.

Изъ Петроковской губерніи въ отчетномъ году спиртъ за границу не вывозился.

Прессованныя дрожжи выдѣлывались на 2 дрожжево-винокуренныхъ заводахъ. Выдѣлано и обандеролено этихъ дрожжей въ отчетномъ году 2.118.088<sup>3</sup>/<sub>4</sub> фунтовъ, болѣе противъ 1907 года на 263932<sup>1</sup>/<sub>4</sub> фунтовъ. Сумма поступившаго акциза съ дрожжей 39505<sup>3</sup>/<sub>4</sub> руб. 80 коп. превысила такое же поступленіе за 1907 годъ на 39925 руб. 50 коп.

Пиво пользовалось меньшимъ спросомъ, въ виду чего въ отчетномъ году сравнительно съ 1907 годомъ выдѣлано пива меньше на 848659 ведеръ и акциза съ пива поступило меньше на 153038 руб. 71 коп.

Водочныхъ издѣлій выдѣлано болѣе противъ 1907 года на 2979 ведеръ, а дополнительнаго акциза съ сихъ издѣлій поступило болѣе на 9547 рублей.



Водочныхъ издѣлій выдѣлано больше противъ 1907 г. на 2978 ведеръ, а дополнительнаго акциза съ сихъ издѣлій поступило больше на 9547 рублей.

Въ отчетномъ 1908 году дѣйствовалъ по прежнему I свеклосахарно-рафинадный заводъ, выдѣлавшій сахара 74594 пуд., то есть на 3328 пудовъ болѣе, чѣмъ въ 1907 году. Внесено въ отчетномъ году сахарнаго дохода 135207 руб. 12 коп., на 37608 руб. 75 коп. болѣе, чѣмъ въ 1907 году.

Въ отчетномъ году были въ дѣйстви 2 спичечныхъ фабрики, на которыхъ выдѣлывались безфосфорныя спички съ упаковкою въ помѣщеніи не свыше 75 штукъ спичекъ въ каждомъ. Такихъ помѣщеній выдѣлано въ отчетномъ году 78.358.000, то есть менѣе противъ 1907 года на 6.707.000 помѣщеній или на 7.88 процентовъ; вслѣдствіе этого уменьшилась на 37.508 руб. 50 коп. сумма спичечнаго дохода, составившая за отчетный годъ 395117 руб. 50 коп.

Устроенный въ 1907 году въ гор. Лодзи нефтеобрабатывающій заводъ закрытъ въ отчетномъ году вслѣдствіе неудовлетворительнаго дѣйствія. Точно также закрылся въ отчетномъ году существовавшій съ 1901 года въ гор. Сосновицахъ подохранный складъ нефтяныхъ продуктовъ. Дохода съ нефтяныхъ продуктовъ поступило въ отчетномъ году 34644 руб. 81 коп., сравнительно съ 1907 годомъ болѣе на 4219 руб. 71 коп.

Поступленіе акцизныхъ и монопольныхъ доходовъ за отчетный 1908 годъ по Петроковской губерніи въ общей суммѣ 12.312.826 руб. 46 коп. оказалось больше 1907 года на 407676 руб. 38 коп., или на 3.42 процента. А такъ какъ и предшествовавшій отчетному 1907 годъ отличался высокою доходностью, то слѣдуетъ признать, что отчетный 1908 годъ въ отношеніи поступления акцизныхъ и монопольныхъ доходовъ былъ весьма благоприятенъ.

Въ Равскомъ уѣздѣ въ 1908 г. дѣйствовало 16 винокуренныхъ заводовъ, выкурившихъ 25365846 градусовъ спирта противъ 17628607 град., выкуренныхъ въ 1907 г.

Израсходовано спирта 23785202°.

Засимъ остатокъ спирта на заводахъ, составлявшій къ 1 Января 1908 г. 1650202°, увеличился къ 1 Января 1909 г. до 3230846°.

Мѣстъ продажи въ 1908 г. было въ Равскомъ уѣздѣ:

трактирныхъ заведеній . . . . .	4
корчемъ и заѣздныхъ дворовъ . . . . .	6
ренсковыхъ погребовъ . . . . .	2
пивныхъ лавокъ . . . . .	30
оптовыхъ складовъ пива . . . . .	5
казенныхъ винныхъ лавокъ . . . . .	9
И т о г о	56

Акцизныхъ доходовъ поступило:

акциза съ вина и спирта . . . . .	7050 р. 48 к.
„ пива . . . . .	4325 „ 10 „
„ водочныхъ издѣлій . . . . .	17 „ 20 „
„ зажигательныхъ спичекъ . . . . .	— „ — „







б) женатыхъ 529  
в) имѣющихъ право на сокращенный срокъ службы:

по 1-му п. ст. 64 Уст. 1  
по 2-му „ 22

умѣющихъ:

читать и писать 3007  
только читать 440

О лицахъ, привлеченныхъ къ исполненію воинской повинности въ теченіи 1908 года внѣ времени призыва:

Принято на службу на основаніи ст. 173 Уст.:

а) подлежащихъ переосвидѣтельствуванію . . . . .	87
б) находившихся въ лечебныхъ заведеніяхъ на испытаніи . . . . .	279
в) неявившихся по призыву . . . . .	468
г) состоящихъ подъ слѣдствіемъ и судомъ . . . . .	219
Итого . . . . .	855

Принято на службу на основаніи 180 и 181 ст. Уст.:

по дополнительному жеребью и безъ жеребья . . . . . 13

Возвращено съ дѣйствительной службы по 56 ст. Уст. о воин. по измѣнившемуся семейному положенію . . . . . 46

#### б) Квартирная повинность.

Квартиры для штабъ и оберъ-офицеровъ и классныхъ чиновниковъ военнаго вѣдомства и для жандармовъ отводимы были натурою въ домахъ городскихъ и сельскихъ обывателей, или же, вслѣдствіе поступавшихъ требованій, отпускались деньги, согласно Высочайше утвержденному 2 Мая 1886 г. мнѣнію Государственнаго Совѣта. Казармы же для нижнихъ чиновъ, а равно и хозяйственныя для частей войскъ помѣщенія отводились или въ натурѣ, по правиламъ о поочередномъ воинскомъ постое, или же нанимались по контрактамъ, съ отпускомъ, въ послѣднемъ случаѣ, домовладѣльцамъ платы по четвертямъ года впередъ, на точномъ основаніи Высочайшаго повелѣнія 25 Февраля 1891 г.

#### в) Подводная повинность.

Подводы, поставляемыя населеніемъ губерніи, дѣлятся на двѣ категоріи: платныя и бесплатныя. Первыя, на основаніи правилъ, утвержденныхъ постановленіемъ б. Совѣта Управленія Царства Польскаго отъ 22 апрѣля (4 мая) 1858 года, поставляются: для войскъ, чинамъ земской стражи и на этапные пункты, съ платою по двѣ копейки за одноконную подводку съ версты; вторыя-же, согласно дѣйствующимъ узаконеніямъ, поставляются: а) для нижнихъ чиновъ корпуса жандармовъ при разъѣздахъ по дѣламъ службы, б) для неимущихъ больныхъ, отправляемыхъ на счетъ общества въ больницы, и в) чинамъ гминной полиціи для служебныхъ разъѣздовъ, если взамѣнъ этой натуральной повинности по приговорамъ гминныхъ сходовъ не установлено особаго вознагражденія.



Въ отчетномъ году населеніемъ Петроковской губерні поставлено подводъ:

	Платныхъ.	Бесплатныхъ.	
		Для гминной полиціи.	Прочихъ.
По уѣздамъ:			
Бендинскому . . . . .	1015	—	1702
Брезинскому . . . . .	893	—	2333
Ласкому . . . . .	2598	—	1467
Лодзинскому . . . . .	1090	475	1445
Новорадомскому . . . . .	1520	2449	18
Петроковскому . . . . .	2230	940	52
Равскому . . . . .	4073	—	1816
Ченстоховскому . . . . .	1018	—	511
По городамъ:			
Петрокову . . . . .	140	—	126
Лодзи . . . . .	3345	—	1333
Итого . . . . .	17916	3864	10803

Въ большинствѣ гминъ поставка бесплатныхъ подводъ для чиновъ гминной полиціи замѣнена денежнымъ сборомъ. Такимъ же сборомъ въ нѣкоторыхъ гминахъ замѣнена поставка бесплатныхъ подводъ для чиновъ корпуса жандармовъ.

Общая сумма сего сбора составляла:

По Бендинскому уѣзду	4798 р. 34 к.
„ Брезинскому „	2483 р. — к.
„ Ласкому „	3620 р. — к.
„ Лодзинскому „	3251 р. 84 к.
„ Новорадомскому „	2999 р. 44 к.
„ Петроковскому „	2581 р. 60 к.
„ Равскому „	3753 р. — к.
„ Ченстоховскому „	3494 р. 45 к.
Итого.	26981 р. 67 к.

#### г) Дорожная повинность.

На основаніи Высочайше утвержденныхъ правилъ о порядкѣ содержанія земскихъ дорогъ въ губерніяхъ Привислинскаго Края, содержаніе второразрядныхъ дорогъ и находящихся на нихъ мостовъ отнесено на средства сельскихъ гминъ и городовъ.

Распредѣленіе этой повинности, какъ и порядокъ отбыванія оной, устанавливаются ежегодно гминными сходами (въ городахъ магистратами), а наблюденіе за выполненіемъ ея возложено на гминныхъ войтовъ (бургомистровъ, президентовъ).



Для отбыванія въ отчетномъ году гминной повинности по постройкѣ, ремонту и вообще содержанию второразрядныхъ дорогъ и находящихся на нихъ мостовъ употреблено было:

	Натурою дней.		Денегъ.	
	Конныхъ	Пѣшихъ	Руб.	Коп.
По уѣздамъ:				
Бендинскому . . . . .	2761	5793	3019	71
Брезинскому . . . . .	2518	7110	487	10
Ласкому . . . . .	626	1185	11624	70
Лодзинскому . . . . .	—	—	155198	3
Новорадомскому . . . . .	3690	6800	62	16
Петроковскому . . . . .	2460	2165	270	—
Равскому . . . . .	2390	3443	326	80
Ченстоховскому . . . . .	1610	2280	413	52
По гор. Петрокову . . . . .	530	2700	—	—
По гор. Ченстохову . . . . .	210	6976	5664	3
Итого . . . . .	16795	38452	177066	5

Въ г. Лодзи никакихъ работъ на счетъ натуральной повинности не производилось.



### III. Общественное благоустройство и благочиніе.

#### а) Казенныя и общественныя зданія.

Въ 1908 году исполненъ капитальный ремонтъ зданія Брезинскаго уѣзднаго управленія на сумму 271 р. 39 к., а въ прочихъ казенныхъ зданіяхъ мелочный ремонтъ на сумму 475 р.

#### б) Дороги и мосты.

##### Желѣзныя дороги общаго пользованія.

1.	Варшавско-Вѣнская съ вѣтвью отъ Зомбковиць до Созновиць вообще на протяженіи. . . . .	215	вер.	—	с.
2.	Калишско-Варшавская . . . . .	72	"	38	"
3.	Фабрично-Лодзинская . . . . .	26	"	—	"
4.	Фабрично-Лодзинская обводная . . . . .	14	"	204	"
5.	Колушко-Островецкая . . . . .	25	"	—	"
6.	Ивангородо-Домбровская (Привислинская) . . . . .	27	"	150	"
7.	Гербы-Ченстоховская съ вѣтвями въ заводы „Гантке“, „Рудники“, „Лойки“ и заводъ „Бляховня“ черезъ дер. Страдомъ, Каводржа, Гнашинъ, Лойки, Бляховня, Тржепизуры и Гербы . . . . .	31	"	—	"
8.	Петроковско-Сулеевская . . . . .	14	"	33	"

##### Подѣздные пути частнаго пользованія

##### въ Бендинскомъ уѣздѣ.

1.	Отъ ст. Стремешце В. В. ж. д. къ каменноугольной копи „Казиміръ“ . . . . .	3	вер.	—	с.
2.	Отъ ст. Домброва В. В. ж. д. къ каменноугольной копи „Флора“ . . . . .	2	"	—	"
3.	Отъ ст. Домброва В. В. ж. д. къ кирпичному заводу Билевичей въ кол. Редень . . . . .	2	"	—	"
4.	Отъ ст. Стржемешце В. В. ж. д. къ фабрику суперфосфатовъ Списа въ дер. Стржемешце . . . . .	—	"	50	"
5.	Отъ ст. Стржемешце В. В. ж. д. къ химическому заводу Бирнбаума и Кона въ дер. Стржемешце . . . . .	—	"	100	"



6.	Отъ ст. Казиміръ Прив. ж. д. къ копи Казиміръ въ дер. Нѣмце .	—	в.	120	с.
7.	Подъемная узко-колейная конная жел. дор. въ районѣ копи „Флора“	—	”	50	”
8.	Такая же дорога отъ выгрузной платформы у ст. Зомбковице В. В. ж. д. къ каменоломнѣ Варневскаго въ дер. Зомбковице .	1	”	—	”
9.	Подъездная желѣзная дорога въ территоріи завода В. Кицнера и К. Гампера въ дер. Сельце .	1	”	300	”
10.	Узкоколейная жел. дор. для надобностей копи „Георгъ“ въ дер. Нивка, состоящая изъ 4 вѣтвей:				
	а) отъ шахты „Рудольфъ“ къ на- грузной площадкѣ Ив. - Д. ж. д. (Привисл.) .	2	”	45	”
	б) отъ той-же шахты къ пристани на рѣкѣ Пржемшѣ .	2	”	190	”
	в) отъ той же шахты къ шахтѣ „Варвара“ .	1	”	435	”
	и г) вспомогательный путь для пе- редвиженія силой лошадей .	1	”	107	”
	Итого .	7	”	277	”

11.	Узкоколейная ж. д. въ территоріи фабрикъ торговаго дома К. Г. Шень въ Сродулѣ .	—	”	426	”
12.	Подъездной путь отъ полустанціи Гзиховъ В. В. ж. д. къ Екатери- нинскому заводу .	—	”	774	”
13.	Тоже отъ ст. Домброва В. В. ж. д. къ заводу Гута-Банкова .	—	”	780	”
14.	Тоже отъ ст. Домброва Ив. Д. ж. д. (Прив.) къ заводу Гута-Банкова .	—	”	215	”
15.	Тоже отъ завода Гута-Банкова къ цинковому заводу „Константинъ“ .	—	”	910	”
16.	Тоже отъ ст. Домброва В. В. ж. д. на копи „Парижъ“ .	6	”	298	”
17.	Тоже отъ поста Сельце Ив. Д. ж. д. (Привисл.) къ той же копи .	2	”	376	”
18.	Тоже отъ поста Сельце Ив. Д. ж. д. (Привисл.) къ копи „Ренардъ“ въ д. Сельце .	3	”	178	”
19.	Вѣтвь, соединяющая фабрику Ше- на въ дер. Сельце съ линіей Ив. Д. ж. д. въ дер. Сельце .	—	”	375	”
20.	Подъездной путь отъ ст. Соснови- цы В. В. ж. д. къ копи „Сатурнъ“ въ пос. Челядзь .	6	”	—	”
21.	Тоже отъ той-же станціи къ копи „Георгъ“ въ дер. Нивкѣ .	6	”	—	”
22.	Тоже отъ каменоломни въ д. Гро- дзецъ къ цементному заводу въ дер. Гродзецъ .	1	”	45	”
23.	Переносная узкоколейная жел. до- рога на копи желѣзной руды въ гм. Влодовице .	1	”	250	”



24.	Подъездная жел. дорога отъ ст. Заверце В. В. ж. д. къ цементному заводу „Огородзенець“. Олькушскаго уѣзда, Кѣлецкой губерніи . . . . .	7 вер. — с.
25.	Тоже отъ той-же станціи къ желѣзодѣлательному заводу Гульдшинскихъ въ дер. Заверце . . . . .	5 „ — „
26.	Тоже отъ той же станціи къ каменноугольнымъ копиямъ „Катаржина“ и „Людвика“, къ чугунолитейному, эмалировочному и механическому заводу „Поремба“ въ д. Поремба . . . . .	9 „ — „
27.	Узкоколейная жел. дор. Псары-Домброва . . . . .	13 „ 250 „
28.	Лагишская узкоколейная конная ж. д., ведущая отъ копи „Антонъ“ въ дер. „Лагиша“ до кол. „Ксавера“ . . . . .	5 „ 227 „
29.	Узкоколейная ж. д. отъ копи „Тадешъ“ въ дер. „Стржижовице“ къ платформѣ „Ксавера“ . . . . .	4 „ — „
30.	Желѣзнодорожная вѣтвь общаго пользованія Сончевъ—Зомбковице . . . . .	19 „ 250 „
31.	Подъездной путь отъ дер. Гродзецъ до ст. Пекло, Зомбковицко-Сончевской вѣтви . . . . .	12 „ 88 „
32.	Подъездной путь отъ В. В. ж. д. до химическаго завода „Электричество“ . . . . .	31 саж. 3 фут.
33.	Подъездной путь къ цементному заводу „Лазы“ . . . . .	— вер. 400 с.
34.	Тоже къ цементн. заводу „Высока“ . . . . .	1 „ 450 с.
35.	Тоже къ сортировочной ст. „Лазы“ . . . . .	48 „ 250 „
36.	Вѣтвь В. В. ж. д. отъ ст. Сташиць до ст. Зомбковице . . . . .	8 „ 250 „
37.	Привисл. ж. д. отъ ст. Стржемещице къ копи „Мортимеръ“ . . . . .	4 „ 244 „

#### Въ Новорадомскомъ уѣздѣ.

38.	Отъ ст. Новорадомскъ В. В. ж. д. къ заводу Анонимнаго Общества металлургической промышленности въ Россіи . . . . .	2 „ 210 „
39.	Боковая вѣтвь того-же пути къ фабрику мебели Бр. Тонетъ . . . . .	— „ 126,2 „

#### Въ Ченстоховскомъ уѣздѣ узкоколейныя желѣзныя дороги.

40.	Отъ ст. Порай В. В. ж. д. къ рудникамъ „Клепачка“ . . . . .	3 „ 412 „
41.	Узкоколейная жел. дор. отъ рудниковъ „Конописка“ до рудника „Марія“ . . . . .	2 „ 388 „
42.	Тоже отъ ст. „Порай“ до дер. „Почесна“ . . . . .	10 „ 219 „
43.	Узкоколейная ж. д. отъ ст. „Рудники“ В. В. ж. д. къ известковымъ печамъ въ дер. „Рудники“ . . . . .	0,619 вер.
44.	Отъ той-же станціи къ химической фабрику „Рендзины“ . . . . .	0,693 „







72. Тоже по Калишскому участку у ст. Згержъ къ складамъ Акц. Общ. Ю. Борста въ Згержѣ . . . — 398,95 с.  
73. Къ складамъ Мордки Вендеша . . . 1 вер. 100 с.

**Частныя желѣзныя дороги общаго пользованія въ Лодзинскомъ уѣздѣ.**

74. Лодзинская городская „Электрическая дорога“ . . . . . 25,8 вер.  
75. Электрическіе узкоколейные подъѣздные пути Лодзь-Згержъ и Лодзь Пабянице . . . . . 11,8 „

**Въ Ласкомъ уѣздѣ.**

76. Тотъ же путь . . . . . 7 вер. 250 с.

**Въ Петроковскомъ уѣздѣ.**

77. Горжковицко-Нехцицкій путь . . . . . 8 „  
78. Мощеницкій . . . . . 3 „  
а) Губернскихъ трактовъ I разряда, содержаніе которыхъ относится на сумму губернскаго дорожнаго сбора, находится въ губерніи 37, длиною вообще 949 вер. 28 $\frac{1}{2}$  саж.  
б) мощеныхъ на городской счетъ . . . . . 22 вер. 250 $\frac{1}{2}$  с.  
в) земскихъ I и II разр. грунтовыхъ дорогъ 31 общей длины . . . . . 715 „ 15 8 „  
г) земскихъ II разряда грунтовыхъ дорогъ частью шоссированныхъ 15 длиною . . . . . 402 „ 409 „  
д) казенныхъ шоссейныхъ дорогъ вѣдомства Путей Сообщенія 2 длиною . . . . . 87 „

На этихъ трактахъ находится мостовъ и каменныхъ трубъ 1646 общей длины пролетовъ 3316 п. с. Такъ какъ на ремонтровку нынѣ существующихъ и шоссированныхъ въ 1908 г. 949 вер. 28 $\frac{1}{2}$  саж. шоссе и мостовой на трактахъ I разряда съ мостами на нихъ и на содержаніе дорожной службы причиталось къ уплатѣ всего 304020 руб. 96 коп., то содержаніе одной версты обошлось среднимъ числомъ въ 320 руб. 90 коп.

Второразрядныхъ дорогъ имѣется въ губерніи 1098 вер. 317 саж., въ томъ числѣ шоссированныхъ или мощеныхъ 117 верстѣ.

На этихъ трактахъ находится 637 мостовъ длиною вообще 2865 саж.

Содержаніе въ исправности дорогъ II разряда производится посредствомъ гминной дорожной повинности, распределенной на жителей по приговорамъ гминныхъ сходовъ и отбываемой ими въ натурѣ или посредствомъ замѣны натуральной повинности на денежный сборъ.

Общее состояніе дорогъ II разряда среднее. Тарифныхъ мостовъ на трактахъ I-го и II-го разряда находится 27 и содержаніе ихъ въ исправности относится на счетъ владѣльцевъ, пользующихся тарифнымъ сборомъ за проѣздъ по мостамъ.



Проселочныя дороги съ мостами на нихъ обязаны содержать въ исправности владѣльцы земель, черезъ кои пролегаютъ эти дороги.

Судоходныхъ рѣкъ въ предѣлахъ Петроковской губерніи не имѣется, но по восточной границѣ губерніи на протяженіи около 133 верстъ протекаетъ сплавная рѣка Пилица (притокъ рѣки Вислы), по коей въ 1908 году изъ пос. Сулеева и Иновлодза отправлено 119 плотовъ, въ коихъ заключалось 4209 штукъ сосновыхъ стропиль, 1000 балокъ и 11790 шт. разнаго круглаго дерева.

## В) Почтово-телеграфныя учрежденія.

### 1. Казенныя зданія.

Исполненныхъ и предположенныхъ работъ по устройству новыхъ и перестройкѣ существующихъ казенныхъ зданій не было.

### II. Телеграфы и телефоны.

При Мышковскомъ почтовомъ отдѣленіи открытъ телеграфъ съ приѣмомъ внутреннихъ телеграммъ.

### III. Почты.

Открыты: почтовое отдѣленіе въ дер. Каминскъ, Новорадомскаго уѣзда, вблизи одноименной станціи Варшавско-Вѣнской желѣзной дороги, на средства мѣстныхъ жителей и казны, и въ гор. Лодзи 3-е городское почтово-телеграфное отдѣленіе со всякаго рода почтовыми операціями и приѣмомъ внутреннихъ и международныхъ телеграммъ съ доставкою таковыхъ разсылными въ центральную контору на средства казны.

Закрыто производство почтовыхъ операцій по приѣму и выдачѣ заказныхъ почтовыхъ отправленій на станціи Каминскъ, Варшавско-Вѣнской желѣзной дороги.

По случаю усилившейся дѣятельности къ штатамъ почтово-телеграфныхъ учрежденій добавлено чиновниковъ 26 и нижнихъ служителей 22 человекъ.

Установлена доставка простой и заказной корреспонденціи на домъ адресатамъ: въ пос. Клобуцкѣ—Ченстоховскаго уѣзда, Константиновѣ—Лодзинскаго уѣзда и дер. Каминскъ—Новорадомскаго уѣзда.

Установлена плата по 5 коп. въ сутки за храненіе посылокъ въ Лодзинскомъ и Ченстоховскомъ почтово-телеграфныхъ учрежденіяхъ.

Важныхъ жалобъ на дѣйствія лицъ, завѣдывающихъ почтовою гоньбою, не было.

## Г) Народная нравственность.

(Приложеніемъ къ этой статьѣ служитъ ведомость № 5).

Въ теченіе отчетнаго года открытыхъ и рассмотрѣнныхъ судебными установленіями Петроковской губерніи преступленій было . . . . . 36158



Изъ общаго числа ихъ приходилось на:

Округъ Петроковскаго окружнаго суда . . .	1135
а) на I-й округъ Мироваго сѣзда . . .	13807
б) на II-й " " " " . . .	15315
в) на III-й " " " " . . .	5901
Всѣхъ лицъ, осужденныхъ по этимъ преступленіямъ, было . . .	25150
въ томъ числѣ мужчинъ . . .	20514
"                    женщинъ . . .	4636
Изъ общаго количества осужденныхъ приходилось:	
а) на окружный судъ . . .	1622
въ томъ числѣ мужчинъ . . .	1428
"                    женщинъ . . .	194
б) на округа мировыхъ сѣздовъ:	
на I-й округъ . . .	9025
въ томъ числѣ мужчинъ . . .	7835
"                    женщинъ . . .	1190
на II-й округъ . . .	9474
въ томъ числѣ мужчинъ . . .	7365
"                    женщинъ . . .	2109
на III округъ . . .	5127
въ томъ числѣ мужчинъ . . .	3984
"                    женщинъ . . .	1143

Отдѣльныя группы преступныхъ дѣяній выражаются слѣдующими цифрами:

Преступленія противъ вѣры и ограждающихъ оную постановленій . . .	2
Преступленія противъ порядка управленія . . .	4124
Преступленія по службѣ Государственной и общественной . . .	51
Преступленія противъ постановленій о повинностяхъ государственныхъ и земскихъ . . .	2327
Преступленія противъ имущества и доходовъ казны . . .	766
Преступленія противъ общественнаго благоустройства и благочинія . . .	6216
Преступленія противъ жизни, здравія и чести частныхъ лицъ . . .	14031
Преступленія противъ правъ семейственныхъ . . .	29
Преступленія противъ собственности частныхъ лицъ . . .	8611
Преступленія противъ законовъ о состояніяхъ . . .	1

Всѣ осужденные за вышепоименованныя преступленія распредѣляются слѣдующимъ образомъ:

а) по сословіямъ:

Дворянъ потомственныхъ . . .	31
Дворянъ личныхъ . . .	26
Почетныхъ гражданъ и купцовъ . . .	334
Мѣщанъ . . .	8849
Крестьянъ . . .	15762
Военныхъ . . .	90
Другихъ сословій . . .	157



## б) по возрастамъ:

Ниже 17-ти лѣтъ	.	.	380
отъ 17 до 20 лѣтъ	.	.	1903
" 21 " 30 "	.	.	8128
" 31 " 40 "	.	.	8462
" 41 " 50 "	.	.	4595
" 51 " 60 "	.	.	1535
свыше 60-ти лѣтъ	.	.	752

## Д) Тюръмы, аресты и этапы.

Въ Петроковской губерніи имѣются двѣ тюръмы: одна въ гор. Петроковѣ, а другая въ г. Лодзи.

**Петроковская тюрма**, открытая въ 1826 г., занимаетъ зданія: 1) главный трехъэтажный, передѣланный изъ б. по-іезуитскаго монастыря корпусъ, рассчитанный по кубическому содержанію воздуха на 116 чел. и заключающій въ себѣ 22 камеры; 2) частный домъ, приобрѣтенный въ казну отъ владѣльца Кротовскаго и вмѣщающій въ себѣ по кубическому содержанію воздуха 182 чел., (31 комната); 3) такой же частный домъ, купленный казною у владѣльцевъ Выжникевичей и рассчитанный по кубическому содержанію воздуха на 87 человекъ (19 комнатъ); 4) наняты въ 1893 г. три дома, составляющіе собственность наследниковъ Левека Левинскаго, вмѣстимостью по кубическому содержанію воздуха на 341 чел. (53 комнаты), и 5) отдѣльный флигель для одиночнаго заключенія, оконченный постройкою въ 1904 г., для 44 заключенныхъ (для каждаго отдѣльная камера). Такимъ образомъ, Петроковская тюрма, состоящая въ общей сложности изъ 169 камеръ, можетъ вмѣстить всего 770 чел., считая, согласно распоряженію Главнаго Тюремнаго Управленія отъ 7 августа 1901 г. за № 10, по 1,14 куб. саж. воз. на одного арестанта.

Помѣщеніе въ домѣ Левинскаго, нанятое на 6 лѣтъ по 1 января 1913 г. съ платою 5200 руб. въ годъ, предназначено, главнымъ образомъ, для содержанія въ немъ менѣе важныхъ арестантовъ, отбывающихъ тюремное заключеніе, а также для ткацкихъ арестантскихъ мастерскихъ.

По случаю неудовлетворительнаго состоянія Петроковской тюрмы, Губернское начальство, начиная съ 1879 г., неоднократно возбуждало ходатайство о необходимости постройки здѣсь новаго обширнаго зданія. Для сей цѣли, съ разрѣшенія Главнаго Тюремнаго Управленія, съ 1883 г. приобрѣтенъ отъ города за 4800 руб. земельный участокъ пространствомъ въ 4 десятины, отданный съ разрѣшенія названнаго управленія отъ 14 января 1904 г., за № 596, въ трехлѣтнюю съ 1 сентября 1907 г. аренду, за плату по 69 руб. въ годъ, а также выработаны и представлены по принадлежности подробные техни-



ческие проекты, но переписка не привела къ положительнымъ результатамъ за недостаткомъ тюремно-строительныхъ кредитовъ.

Въ Петроковской тюрьмѣ въ теченіи минувшаго года содержалось 4252 арестанта, а среднимъ числомъ въ день 1274 чел.

Изъ означеннаго числа арестантовъ было осужденныхъ 1711 и подслѣдственныхъ 2541 чел.

Въ числѣ осужденныхъ было приговоренныхъ:

къ ссылкѣ въ каторжныя работы . . . . .	234
къ работамъ въ исправительныхъ отдѣленіяхъ . . . . .	275
къ заключенію въ тюрьмѣ . . . . .	1202
Итого . . . . .	1711

Изъ общаго числа 4252 арестантовъ въ теченіи 1908 г. выбыло:

а) по отбытіи срока наказанія . . . . .	977
б) по другимъ причинамъ . . . . .	314
в) переведено въ другія мѣста заключенія . . . . .	1657
г) умерло . . . . .	38
д) бѣжало . . . . .	—
Итого . . . . .	2773

Всѣ содержащіеся въ общей сложности пробыли въ тюрьмѣ 467157 арестантскихъ дней и продовольствовались горячею пищею, изготовляемою подъ надзоромъ тюремнаго начальства изъ продуктовъ, поставляемыхъ съ подряда по цѣнѣ 13,69 коп. за дневную арестантскую порцію.

Спеціально устроеннаго лазарета Петроковская тюрьма не имѣетъ; подъ лазаретъ по мѣстнымъ условіямъ возможно было отвести всего лишь 8 комнатъ, въ 75 куб. саж. воздуха.

Больныхъ арестантовъ въ тюремномъ лазаретѣ въ 1908 г. состояло 510 чел., изъ нихъ умерло 44, въ томъ числѣ отъ бугорчатки легкихъ 18 чел. и отъ другихъ болѣзней со смертельнымъ исходомъ (гриппъ, желудочно-кишечный катарръ, катарральное воспаленіе легкихъ и т. п.) 26 чел.

Больные арестанты, въ случаѣ появленія какихъ-либо эпидемическихъ болѣзней, помѣщаются въ нанимаемомъ съ разрѣшенія Главнаго Тюремнаго Управленія за годовичную плату 500 руб. добавочномъ загородномъ помѣщеніи. При отсутствіи больныхъ помѣщеніе это занимается тюремными надзирателями.

Содержаніе тюремныхъ арестантовъ, включая продовольствіе, обувь и пр., въ 1908 г. обошлось въ 81919 р.

Арестантская одежда заготавливается изъ матеріаловъ, доставляемыхъ на основаніи 10 п. отд. 1 ст. 35 учр. упр. губ. Ц. П. тюремными фабриками.

Отопленіе Петроковской тюрьмы производилось хозяйственнымъ способомъ Начальникомъ Петроковской тюрьмы, по цѣнамъ не свыше: за одну полукубическую



сажень дровъ 10 руб., за одинъ пудъ каменнаго угля 18 коп., за пудъ кокса 30 коп., и обошлось казнѣ въ 11003 р. 53 коп. Освѣщеніе же тюрьмы, по числу 12 фонарей и 29 лампъ, производится на основаніи тюремной инструкціи 1859 г. Начальникомъ тюрьмы въ продолженіи цѣлаго года, причемъ по штату положено: за освѣщеніе 1 фонаря 39 рублей и за освѣщеніе 1 лампы 8 рублей 40<sup>1</sup>/<sub>2</sub> копѣекъ; сверхъ того освѣщаются 44 камеры и 8 корридоровъ въ новомъ одиночномъ флигелѣ, съ производствомъ платы въ такомъ размѣрѣ, какъ и въ общей тюрьмѣ. Расходъ казны на освѣщеніе тюрьмы выразился въ текущемъ году суммою 1213 руб. 55 коп.

Въ Петроковской тюрьмѣ, на основаніи закона 6 января 1886 г., введены ткацкія и корзинныя работы. Корзинное производство заключается, главнымъ образомъ, въ оплетаніи бутылокъ, предназначенныхъ для перевозки жидкихъ жидкостей. Дѣло это ведется уже 20 лѣтъ и привилось въ тюрьмѣ довольно прочно: частный предприниматель обязанъ, по контракту, поставлять матеріаль съ такимъ расчетомъ, чтобы этою отраслью работъ ежедневно занимались не менѣе 65 чел. арестантовъ. Плата за оплетаніе одной бутылки или выдѣлку корзины, для помѣщенія въ ней бутылки, опредѣлена въ зависимости отъ размѣра корзины и бутылей—отъ 3 до 4 к. Самыя работы производятся въ 17 арестантскихъ камерахъ (объемъ камеръ 127 куб. саж. воз.), не требуютъ отъ тюрьмы никакихъ затратъ, а весьма удобны для простолюдина, скоро усваивающаго это мастерство.

Вслѣдствіе расширенія тюрьмы дополнительнымъ помѣщеніемъ, нанятымъ въ домѣ Левинскаго, съ іюля 1893 г. введено ткацкое производство. Для этихъ работъ, тоже не требующихъ со стороны тюрьмы никакихъ затратъ, частной предпринимательницѣ, за условленную и точно опредѣленную плату, предоставлено по контракту поставить въ специально отведенныхъ девяти тюремныхъ камерахъ (183 куб. саж. возд.) не менѣе 30 ткацкихъ станковъ для занятія ежедневно 36 арестантовъ-ткачей.

Кромѣ 26 камеръ, занятыхъ для ткацкихъ и корзинныхъ работъ отведено еще 3 камеры портняжныхъ, столярныхъ и сапожныхъ. Во всѣхъ этихъ помѣщеніяхъ, кромѣ камеръ для ткацкаго производства, арестанты помѣщаются и на ночь.

Сверхъ означенныхъ работъ, арестанты занимались еще рабствами на потребности тюрьмы, какъ-то: питьемъ одежды, обуви и пр.

Дохода со всѣхъ перечисленныхъ работъ выручено въ отчетномъ году 7412 р. 47 к., а именно:

отъ оплетанія бутылокъ и выдѣлки		
корзинъ . . . . .	5003 р.	26 к.
ткацкихъ работъ . . . . .	1966	— "
столярныхъ . . . . .	11	40 "
бондарныхъ . . . . .	43	50 "
портняжныхъ . . . . .	53	26 "
сапожныхъ . . . . .	—	— "
хозяйственныхъ . . . . .	31	20 "



наружныхъ . . . . .	6 р. — к.
очистки матеріала гнutoй мебели . . . . .	— " — "
ремонта тюрьмы. . . . .	297 " 85 "
Итого . . . . .	7412 р. 47 к.

Ежедневный заработокъ одного арестанта составлялъ:

по оплетанію бутылокъ . . . . .	43,4
по ткацкому производству . . . . .	30,4
по столярному . . . . .	34
по сапожному . . . . .	—
по бондарному . . . . .	31,1
по портняжному. . . . .	—
по ремонтнымъ работамъ . . . . .	26,9
по наружнымъ . . . . .	20
по хозяйственнымъ . . . . .	—

Примѣнительно къ указаніямъ, изложеннымъ въ законѣ 6 января 1886 г., арестантскій заработокъ распределенъ въ пользу казны, тюрьмы и арестантовъ, причемъ въ пользу послѣднихъ въ отчетномъ году отчислено 3537 руб. 83 коп.

Часть заработанныхъ денегъ выдана согласно желанію арестантовъ ихъ семействамъ, находящимся на свободѣ, часть же израсходована, по просьбѣ арестантовъ, на улучшеніе ихъ пищи, или же вручена имъ при освобожденіи изъ тюрьмы.

Работы вообще оказываютъ замѣтное вліяніе на арестантовъ: во —1-хъ въ томъ отношеніи, что отучаютъ ихъ отъ лѣни и связанныхъ съ нею дурныхъ наклонностей, и во—2-хъ, способствуютъ установленію дисциплины и порядка въ тюрьмѣ, нарушаемыхъ болѣе всего незанятыми работою арестантами, и въ то же время приучаютъ арестантовъ къ трудовой жизни, сообщая имъ познанія, полезныя и по выходѣ изъ мѣста заключенія.

Тюремная стража состоитъ: изъ одного начальника, 3 его помощниковъ, 3 тюремныхъ писарей, 3 старшихъ и 91 младшаго надзирателей, одной надзирательницы, одного врача, одного фельдшера и одного капелана, но, несмотря однако на такой численный составъ тюремныхъ надзирателей, окарауливаніе разбросанныхъ тюремныхъ зданій, расположенныхъ въ центрѣ города, не имѣющихъ ограды и выходящихъ окнами на три улицы и площадь, представляется крайне затруднительнымъ.

Тюремные надзиратели по своему происхожденію принадлежатъ къ двумъ сословіямъ—крестьянскому и мѣщанскому.

По неимѣнію соответственныхъ помѣщеній въ тюремныхъ зданіяхъ, большинство надзирателей живетъ на вольныхъ квартирахъ, нанимая таковыя на окраинахъ по причинѣ дороговизны помѣщеній въ центрѣ города. Неудобство это весьма отражается на отправленіи ими служебныхъ обязанностей, такъ замѣчаются опаздыванія на службу.



Въ отчетномъ году побѣговъ изъ тюрьмы арестантовъ не было.

Библиотека Петроковской тюрьмы состоитъ изъ 100 книгъ Новаго Завѣта на польскомъ и русскомъ языкѣ, 600 книгъ пожертвованныхъ лицами содержавшимися подѣ стражею въ тюрьмѣ, 300 книгъ присланныхъ изъ С.-Петербурга обществомъ распространенія полезныхъ изданій, десяти брошюръ для арестантскаго чтенія и нѣсколькихъ десятковъ книгъ, пожертвованныхъ чинами тюремной администраціи.

Малолѣтнихъ преступниковъ въ отчетномъ году содержалось въ тюрьмѣ 118 чел., изъ нихъ 97 мужчинъ и 21 женщина. Малолѣтніе помѣщались въ особо предназначенныхъ для нихъ камерахъ; обучались ткацкому ремеслу подѣ руководствомъ мастеровъ-спеціалистовъ.

**Лодзинская тюрьма**, открытая въ 1886 г. по Высочайшему повелѣнію, до 1894 г. была размѣщена въ одномъ домѣ съ городскимъ полицейскимъ арестомъ, но такъ какъ зданіе это, по своимъ размѣрамъ, не могло вмѣщать всѣхъ тюремныхъ и полицейскихъ арестантовъ, то съ Высочайшаго соизволенія въ 1897 г. приобрѣтена въ казну отъ г. Лодзи половина зданія, занимаемаго полицейскимъ арестомъ, съ находящимися при немъ службами, а также земельнымъ участкомъ подѣ сими постройками за 35489 р. 95 к. Такимъ образомъ въ настоящее время въ Лодзинской тюрьмѣ можно размѣстить около 76 ч. арестантовъ, считая по 1,14 куб. саж. воз. на каждого заключеннаго.

По случаю чрезмѣрнаго переполненія Лодзинской тюрьмы, съ разрѣшенія Главнаго Тюремнаго Управленія отъ 26 февраля 1908 г. за № 6153, нанято въ отчетномъ году временное помѣщеніе въ частномъ домѣ Краузе и супр. Канчинскихъ за плату 9000 рублей въ годъ.

Въ Лодзинской тюрьмѣ и дополнительномъ ея помѣщеніи содержалось въ теченіи 1908 г. 5886 арестантовъ, въ томъ числѣ:

подслѣдственныхъ . . . . .	5455
приговоренныхъ къ краткосрочному тюремному заключенію:	
а) по приговорамъ мировыхъ судей . . . . .	376
б) " " гминныхъ судовъ . . . . .	29
в) по приговорамъ другихъ судебныхъ учрежденій . . . . .	26
Итого . . . . .	431

На содержаніе всѣхъ этихъ арестантовъ израсходовано 42401 руб. 23 коп.

Въ Петроковской губерніи въ отчетномъ году насчитывается 25 случаевъ побѣга арестантовъ, въ томъ числѣ 14 изъ городскихъ арестовъ, 5 съ пути слѣдованія и 6 изъ гминныхъ арестовъ. Изъ числа бѣжавшихъ задержано 6 человекъ, розыски остальныхъ 19 пока остались безуспѣшными.



Въ теченіи 1908 г. въ **городскихъ арестахъ** содержалось 31355 арестантовъ, въ томъ числѣ:

1)	подслѣдственныхъ . . . . .	4018
2)	приговоренныхъ къ тюремному заключенію:	
	а) по рѣшеніямъ мировыхъ судей . . . . .	1786
	б) " " гминныхъ судовъ . . . . .	202
	в) " " общихъ судебныхъ учрежденій . . . . .	238
	г) " " административныхъ властей . . . . .	4726
	д) арестованныхъ военно - полицейскими властями . . . . .	1743
	е) пересыльныхъ . . . . .	18642

Все эти заключенные получали кормовыя деньги по 9 коп. въ сутки.

На содержаніе означенныхъ арестантовъ выведено въ расходъ изъ подлежащихъ казенныхъ суммъ . . . . . 48461 р. 97½ к.

Издержки эти распредѣляются слѣдующимъ образомъ:

а)	на содержаніе судебныхъ арестантовъ . . . . .	21961 р. 87½ к.
б)	" " пересыльныхъ . . . . .	26500 р. 10 к.

Въ **гминныхъ же арестахъ** содержалось 15164 арестанта, на продовольствіе и окарауливаніе коихъ израсходовано въ отчетномъ году изъ гминныхъ суммъ 14859 р. 72 к.

Судебныхъ арестовъ по гминамъ, по числу 44 гминныхъ судовъ, имѣется 43, т. е. нѣтъ ареста только при одномъ судѣ V округа Лодзинскаго уѣзда, но присужденныя имъ лица отбываютъ наказаніе въ гор. Згержѣ, гдѣ имѣется арестное помѣщеніе, содержимое на счетъ гминь, составляющихъ IV и V гминно-судебные округа. Все вообще гминно-судебные аресты хотя и не вполне соотвѣтствуютъ правиламъ, изданнымъ въ Имперіи, но за немногими исключеніями, при незначительномъ числѣ заключенныхъ, удовлетворяютъ мѣстной потребности. Въ каждомъ такомъ арестѣ имѣется отъ двухъ до четырехъ комнатъ и при распредѣленіи въ нихъ арестантовъ не представляется особыхъ затрудненій даже и въ томъ случаѣ, если въ эти аресты, на срокъ не свыше 12 часовъ, помѣщаются пересыльные внѣ этапныхъ линій и задерживаемые полиціей впродъ до отправленія въ подлежащіе суды. Помѣщаясь въ наемныхъ, въ общественныхъ или особо построенныхъ домахъ, гминно-судебные аресты и заключенные въ нихъ содержатся частью на счетъ гминь, составляющихъ гминно-судебные округа, и частью на штрафныя суммы, взыскиваемая по приговорамъ гминныхъ судовъ. На устройство 23 общественныхъ и на приспособленіе 20 нанимаемыхъ арестныхъ домовъ гминными обществами затрачены по раскладкѣ довольно значительныя средства.



Черезъ Петроковскую губернію проходятъ три этапныхъ линіи по желѣзнымъ дорогамъ: изъ Варшавы до Домбровской станціи Варшавско-Вѣнской желѣзной дороги, изъ г. Петрокова въ г. Кѣльцы по Ивангородо-Домбровской желѣзной дорогѣ и изъ Калиша въ г. Петроковъ по Калишскому участку Варшавско-Вѣнской желѣзной дороги.

По этапнымъ линіямъ въ 1908 г. въ Петроковской губерніи прослѣдовало арестантовъ 9981 чел., на путевое и кормовое довольствіе которыхъ израсходовано 1152 р. 26 коп., или болѣе противъ предыдущаго года на 282 р. 54 коп.

---

#### *Сборный тюремный капиталъ.*

Денежныя взысканія и штрафы, налагаемые по судебнымъ уставамъ Императора Александра II (ст. 383 и прим. къ ней, ст. 528 и прим. къ ней уст. гражд. суд., ст. 323, 328, 427, 438, 643, примѣч. къ ст. 199 уст. угол. судоп. и ст. 27 уст. о наказ., налаг. Мир. Суд.), обращаются въ капиталъ на устройство общихъ мѣстъ заключенія. Въ капиталъ этотъ по ст. 12 (прим. 2) т. XIV св. зак. уст. о суд. подѣ стр. по прод. 1887 г. подлежатъ обращенію также и штрафы, налагаемые административными властями въ губ. Цар. Пол. на основаніи Высочайше утвержденнаго 20 сентября 1876 г. положенія комитета по дѣламъ Царства и Высочайшаго повелѣнія 7 іюля 1878 года.

Поступленій денежныхъ взысканій и штрафовъ въ отчетномъ году было 61645 р. 37 к., а за отчисленіемъ изъ нихъ 18 р. 75 к., неправильно поступившихъ въ тюремный капиталъ, остальные 61626 р. 62 к. переведены на Главное Казначейство, въ вѣдѣніе Главнаго Тюремнаго Управленія.

#### *Капиталъ на устройство помѣщеній для подвергаемыхъ аресту по приговорамъ гминныхъ судовъ.*

На основаніи закона 1 мая 1879 г. денежные взысканія и штрафы, налагаемые согласно судебнымъ уставамъ Императора Александра II по дѣламъ гминныхъ судовъ, поступали въ пользу гминъ.

Затѣмъ, Высочайше утвержденнымъ 18 мая 1888 г. мнѣніемъ Государственнаго Совѣта отмѣнено дѣйствіе закона 1 мая 1879 г. въ отношеніи обращенія въ гминные сборы штрафныхъ суммъ и таковыя въ настоящее время поступаютъ на устройство и содержаніе собственно арестныхъ помѣщеній, а не заключаемыхъ въ нихъ лицъ, какъ было до изданія закона 18 мая.

---



## Е) П о ж а р ы.

(Прилагается вѣдомости № 6).

Согласно отзыву Управленія взаимнаго страхованія строеній отъ огня въ губерніяхъ Царства Польскаго, въ Петроковской губерніи въ 1908 году было застраховано 126147 недвижимостей на сумму 130645570 руб., а именно:

въ Бендинскомъ уѣздѣ	59164	на сумму	25664990 руб.
въ Брезинскомъ	33856	"	10405240 "
въ Ласкомъ	42444	"	10913710 "
въ Лодзинскомъ	72046	"	37364580 "
въ Новорадомск	51529	"	10053130 "
въ Петроковскомъ	57341	"	15414820 "
въ Равскомъ	18348	"	6141680 "
въ Ченстоховскомъ	49593	"	14687420 "

Оцѣночная стоимость строеній составляла 242512500 рублей.

Какъ видно изъ прилагаемой вѣдомости № 6, въ отчетномъ году сгорѣло и повреждено пожарами 1019 недвижимостей; причинено убытковъ на сумму 413778 руб. 3 коп.



#### IV Народное здравіе и общественное призрѣніе.

##### а) В р а ч и.

Въ 1908 году въ городахъ и уѣздахъ губерніи состояло на Государственной службѣ по гражданской медицинской части 88 лицъ, а именно:

врачей . . . . .	49
фельдшеровъ . . . . .	29
повивальныхъ бабокъ . . . . .	10

Вообще всѣхъ состоящихъ на Государственной и частной службѣ лицъ медицинскаго званія и проживающихъ въ Петроковской губерніи находилось въ отчетномъ году (за исключеніемъ военно-медицинскаго персонала): мужчинъ-врачей 277, женщинъ-врачей 4, зубныхъ врачей 14, дантистовъ 83, фельдшеровъ 294, повивальныхъ и сельскихъ бабокъ 375, а всего 1047 человекъ.

Казенныхъ аптекъ въ губерніи не имѣется, частныхъ же въ 1908 году было 98, въ томъ числѣ: нормальныхъ 75, гомеопатическая 1, сельскихъ 18 и четыре аптеки при частныхъ больницахъ, а именно: 1) при фабричной больницѣ Акціонернаго общества бумажныхъ мануфактуръ К. Шейблера въ гор. Лодзи, 2) при частной еврейской больницѣ супруговъ Познанскихъ въ г. Лодзи, 3) при фабричной больницѣ Сосновицкаго Общества каменноугольныхъ копей и рудниковъ въ дер. Погонь, Бендинскаго уѣзда, и 4) при заводской больницѣ горнаго общества Гантке въ Раковѣ, Ченстоховскаго уѣзда. Изъ Шейблеровской, Сосновицкаго Общества и Раковской аптекъ рабочіе и служащіе на фабрикахъ и заводахъ сказныхъ обществъ пользуются лекарствами безвозмездно. При всѣхъ этихъ аптекахъ состояло: магистровъ фармаціи, провизоровъ и аптекарскихъ помощниковъ 263 и аптекарскихъ учениковъ 85.

По отношенію къ 1881871 душамъ постояннаго и непостояннаго населенія, одинъ врачъ приходился приблизительно на 6697 душъ обоюга пола, одинъ фельдшеръ на 6400, одна аптека на 19202, а одна акушерка на 2560 душъ женскаго пола.

Для предупрежденія и распространенія сифилиса врачебно-полицейскими комитетами, учрежденными въ городахъ и посадахъ, производились частые осмотры проститутокъ, при чемъ особое вниманіе было обращено на тѣ мѣстности, гдѣ расположены и квартируютъ войска. Кромѣ того осмотрамъ подвергались какъ лица содержащіяся въ мѣстахъ заключенія, такъ и рабочіе на фабрикахъ и заводахъ.



Всѣхъ врачебно-полицейскихъ осмотровъ въ отчетномъ году произведено . . . . . 6809

въ томъ числѣ:

женскихъ осмотровъ . . . . . 2361  
 мужскихъ осмотровъ . . . . . 4448

Между осмотрѣнными найдено зараженныхъ венерическими болѣзнями и отправлено въ больницы:

женщинъ . . . . . 243  
 мужчинъ . . . . . 213

Итого . . . . . 456

Въ отчетномъ году пользовалось отъ сифилиса въ гражданскихъ больницахъ 793 человекъ и въ частной практикѣ 6963 чел., а всего 7756 человекъ. Кромѣ обычной дѣятельности медицинскихъ чиновъ ими въ теченіи года произведено было по требованію судебныхъ властей и полиціи: а) судебно-медицинскихъ вскрытій и осмотровъ мертвыхъ тѣлъ 941, б) освидѣтельствовано состояніе здоровья 3056 лицъ, в) дано заключеніе по осмотру 460 разныхъ предметовъ и вещей, г) произведено 160 микроскопическихъ и химическихъ изслѣдованій и д) составлено по разнымъ дѣламъ 4615 судебно-медицинскихъ актовъ.

Членами Врачебнаго Отдѣленія произведено было по требованію судебныхъ и полицейскихъ властей 35 изслѣдованій, которыми обнаружено:

мышьякъ въ . . . . . 1 случаѣ.  
 ядовитыхъ веществъ въ . . . . . 4 „  
 неядовитыхъ въ . . . . . 2 „

по подозрѣнію не найдено сѣмянныхъ нитей въ 5 случаяхъ.

По требованію же полиціи и въ санитарно-гигіеническихъ цѣляхъ, тѣми же членами Врачебнаго Отдѣленія было произведено 1 химическое изслѣдованіе съѣстныхъ припасовъ и 4 изслѣдованія другихъ предметовъ, при чемъ найдены:

неядовитыя вещества въ . . . . . 2 случаяхъ.

Независимо отъ сего Врачебнымъ Отдѣленіемъ изложены были мнѣнія по слѣдующимъ судебно-слѣдственнымъ дѣламъ:

о причинѣ смерти по . . . . . 5 дѣламъ.  
 о послѣдствіяхъ тяжелыхъ ранъ по . . . . . 9 „

Для опредѣленія правъ на эмеритальную пенсію по болѣзни, въ коллегіальныхъ засѣданіяхъ сего Отдѣленія, въ 1908 году освидѣтельствовано было 39 лицъ.

Привитіемъ и ревакцинаціею предохранительной оспы въ теченіи отчетнаго года занимались врачи, а преимущественно фельдшера подъ наблюденіемъ и руководствомъ уѣздныхъ и городскихъ врачей; оспопрививаніе произведено 59153 дѣтямъ успѣшно, такъ какъ оспа привилась у 53883 младенцевъ; за успѣшное оспопрививаніе



фельдшерамъ ассигнованы были денежные награды въ общей суммѣ 150 руб.

#### Лодзинское общество врачей.

Персональ существующаго въ гор. Лодзи общества врачей въ началѣ отчетнаго года состоялъ изъ 87 дѣйствительныхъ членовъ, 3 почетныхъ и 16 корреспондентовъ.

Дѣйствія этого общества выразились въ 1908 году 20 обыкновенными засѣданіями, на которыхъ рѣшались административно-хозяйственные вопросы и обсуждались и сообщались врачами разные выдающіеся случаи изъ частной и больничной практики.

Въ теченіе года въ кассу общества поступило 1062 руб., изъ этой суммы израсходовано 1053 руб.

#### Ченстоховское общество врачей.

Персональ существующаго въ гор. Ченстоховѣ общества врачей въ началѣ отчетнаго года состоялъ изъ 19 дѣйствительныхъ членовъ, 4 почетныхъ и 2 другихъ.

Дѣйствія этого общества выразились въ 1908 году 10 обыкновенными засѣданіями, на которыхъ рѣшались административно-хозяйственные вопросы и обсуждались и сообщались врачами разные выдающіеся случаи изъ частной и больничной практики.

Въ теченіе года въ кассу общества поступило 196 руб., изъ этой суммы израсходовано 160 руб.

### б) Эпидеміи и эпизоотіи.

#### Эпидеміи.

Изъ заразныхъ болѣзней, появившихся въ губерніи въ 1908 году, ни одна не приняла эпидемическаго злокачественнаго характера. Болѣзни эти, составляя ежегодное явленіе, появились въ отчетномъ году одновременно въ различныхъ мѣстностяхъ губерніи, поражали незначительное число лицъ и не сопровождались значительною смертностью.

Для недопущенія распространенія сихъ болѣзней, при появленіи первыхъ заболѣваній, командированы были немедленно въ мѣста обнаруженія оныхъ состоящіе на службѣ врачи, которые подавали безвозмездно больнымъ соответствующую врачебную помощь и принимали надлежащія мѣры къ прекращенію болѣзни.



О ходѣ этихъ болѣзней въ 1908 г. объясняетъ ниже-слѣдующая таблица:

Название болѣзней.	Въ теченіе 1908 года		
	Заболѣло.	Умерло.	% смерт-ности.
Оспа . . . . .	3228	1020	31,6
Тифъ . . . . .	3481	759	21,8
Скарлатина . . . . .	4310	341	7,8
Крупъ и дифтеритъ . . . . .	2665	441	16,5
Корь . . . . .	4073	504	12,3
Коклюшъ . . . . .	2852	227	7,9
Дизентерія . . . . .	1314	129	9,8
Эпидемическій гастроэнте- ритъ . . . . .	3808	1430	37,5
Итого . . . . .	25731	4851	18,8

### Эпизоотіи.

Въ отчетномъ году въ губерніи заболѣло инфекціонными болѣзнями 1985 головъ скота, изъ нихъ пало 635, убито 650, остальные же выздоровѣли. Случаи заболѣванія распредѣлялись слѣдующимъ образомъ:

	Въ сколь- кихъ пункт- тахъ.	Заболѣ- ло.	Выздо- ровѣло.	Пало.	Убито.
Вѣшенство . . . . .	28	23	—	7	16
Сибирская язва . . . . .	28	51	—	51	—
Повальное воспаленіе лег- кихъ кр. рог. скота . . . . .	78	363	—	9	354
Сапъ . . . . .	55	203	—	4	199
Ящуръ . . . . .	10	304	301	3	—
Чесотка . . . . .	5	26	26	—	—
Инфлуэнца . . . . .	9	166	166	—	—
Мытъ . . . . .	11	77	77	—	—
Рожа свиней . . . . .	77	508	86	422	—
Чума свиней . . . . .	11	93	22	71	—
Холера свиней . . . . .	12	90	22	68	—
Туберкулезъ . . . . .	60	81	—	—	81
Итого . . . . .	384	1985	700	635	650



## в) Насильственные и случайныя смерти.

Изъ приложенной № 7 вѣдомости видно, что число жертвъ преступлений и несчастныхъ случайностей въ губернии въ отчетномъ году было: мужчинъ 756 и женщинъ 235, а всего обоюга пола 981.

При подробномъ разсмотрѣннн данныхъ, помѣщенныхъ въ упомянутой вѣдомости, замѣчается по отдѣльнымъ группамъ

увеличеніе:

случайныхъ смертей на . . . . .	35
---------------------------------	----

уменьшеніе:

самоубійствъ на . . . . .	4
смертоубійствъ на . . . . .	10
скоропостижно умершихъ на . . . . .	4

Изъ числа всѣхъ умершихъ въ теченіи отчетнаго года насильственнымъ и случайнымъ образомъ на долю городовъ приходилось 444 мужчины и 118 женщинъ, а на уѣзды 312 мужчинъ и 117 женщинъ.

## г) Больницы, дѣтскіе приюты и дома призрѣнія.

Число благотворительныхъ заведеній, управляемыхъ непосредственно Совѣтами Общественнаго Призрѣнія, было въ отчетномъ году: 14 больницъ, 1 родильный покой, 5 домовъ призрѣнія старцевъ и 1 дѣтскій приютъ, или всего 21, изъ которыхъ 2 больницы, 1 домъ призрѣнія старцевъ и дѣтскій приютъ находятся въ губернскомъ городѣ Петроковѣ и состоятъ, согласно 386 ст. уст. общ. приз. (томъ XIII св. зак., изд. 1892 года), въ непосредственномъ завѣдываннн Губернскаго Совѣта, а остальные 17 заведеній, оставаясь подъ контролемъ Губернскаго Совѣта, управляются непосредственно Уѣздными Совѣтами, за исключеніемъ больницы супруговъ Познанскихъ, которою завѣдываетъ особое правленіе подъ контролемъ Лодзинскаго Городскаго Совѣта общенвеннаго призрѣнія.

Кромѣ помянутыхъ заведеній, въ Петроковской губерніи въ отчетномъ году дѣйствовало, подъ наблюдениемъ уѣздныхъ начальниковъ и Губернскаго Правленія, 18 домовъ призрѣнія старцевъ, состоящихъ въ вѣдѣннн гминныхъ обществъ; затѣмъ подъ наблюдениемъ Совѣтовъ Общественнаго Призрѣнія: 3 дома призрѣнія старцевъ, 3 учебно-воспитательныхъ приюта и 3 дневныхъ дѣтскихъ приюта, управляемые непосредственно церковными коллегіями евангелическо-аугсбургскаго вѣроисповѣданія и божничными дозорами, и, наконецъ, подъ наблюдениемъ, во врачебно-полицейскомъ отношеніи, мѣстныхъ административно-полицейскихъ властей: 16 больницъ, 4 лечебницы, 1 пріемный покой, 1 родильный покой, 6 домовъ призрѣнія старцевъ, 2 сиротскихъ дома, 3 дешевыя столо-



выя. 1 школа рукодѣлія, 1 отдѣлъ призрѣнія для больныхъ, 1 убѣжище для душевно-больныхъ, 1 школа ремесль, 1 швальня, 1 убѣжище для паралитиковъ, домъ трудолюбія, 3 учебно-воспитательныхъ пріюта, 1 пріютъ для эпилептиковъ и идіотовъ, 1 лѣтняя колонія, 1 ночлежный пріютъ, 1 еврейская богадѣльня и 93 дневныхъ дѣтскихъ пріютовъ, основанныхъ и содержимыхъ на средства разныхъ фабрикъ и заводовъ, а также частныхъ лицъ и обществъ.

Независимо сего, въ отчетномъ году дѣйствовало 23 благотворительныхъ общества, два попечительства о дѣвицахъ, одно попеченія о бездомныхъ дѣтяхъ и одно взаимной помощи во время болѣзни.

#### **Благотворительныя заведенія, управляемая непосредственно Губернскимъ Совѣтомъ.**

1) *Больница Св. Троицы*, основанная въ 1763 г. на 40 кроватей.

2) *Еврейская больница*, основанная въ 1844 году на 30 штатныхъ кроватей, помѣщается рядомъ съ больницей Св. Троицы.

3) *Домъ призрѣнія старцевъ и калѣкъ*, учрежденный въ 1521 году на средства Андрея Шидловскаго и ксендза Бриксіуса, помѣщается при больницѣ Св. Троицы въ отдѣльномъ зданіи на 30 чел. Призрѣваемые получаютъ квартиру съ отопленіемъ и освѣщеніемъ, продовольствіе и одежду.

4) *Дневной дѣтскій пріютъ*, основанный въ 1862 г. на общественныя средства, а преимущественно на средства помѣщицы Камиліи Вольской, для дневнаго призрѣнія дѣтей бѣдныхъ городскихъ жителей во время ухода послѣднихъ на работы, помѣщается бесплатно въ домѣ, принадлежащемъ пріюту старцевъ.

#### **Благотворительныя заведенія, состоящія въ непосредственномъ завѣдываніи Уѣздныхъ Совѣтовъ Общественнаго Призрѣнія.**

1) *Больница Св. Александра въ гор. Лодзи*, устроенная въ 1845 г. на 88 кроватей на добровольныя пожертвованія жителей города Лодзи деньгами и матеріаломъ, а также на вспомошествованіе городскихъ кассъ городовъ: Лодзи, Згержа, Ленчицы и кассъ упраздненныхъ городовъ: Александрова и Константинова, помѣщается въ собственномъ каменномъ зданіи. Къ послѣднему въ 1885 году, на средства фабрикантовъ гор. Лодзи, пристроены навильонъ Имени Государя Наслѣдника Цесаревича, на 38 кроватей.

2) *Частная еврейская больница „Израила и Леоны супруговъ Познанскихъ“ въ гор. Лодзи*, учрежденная на средства супруговъ Познанскихъ первоначально на 20 человекъ и открытая въ 1892 г., имѣетъ назначеніемъ пользоваться жителей еврейскаго вѣроисповѣданія, но принимаетъ на излѣченіе и христіанъ. Въ этой больницѣ могутъ быть свободно размѣщены 90 кроватей.



3) *Больница Пресвятой Девы Маріи въ г. Ченстоховъ*, основанная въ 1835 г. на добровольныя пожертвованія жителей того-же города, помѣщается въ собственномъ каменномъ зданіи и устроена на 30 кроватей.

4) *Родильный покой въ г. Ченстоховъ*, открытый во второй половинѣ 1899 года на суммы, собираемыя по раскладкѣ съ обывателей города Ченстохова, на 3 штатныхъ кровати и дѣйствующій на основаніи особаго устава, утвержденнаго Г. Министромъ Внутреннихъ Дѣлъ 6 декабря 1898 г., помѣщается въ наемномъ зданіи, состоящемъ изъ 4-хъ жилыхъ комнатъ, кухни и ванной.

5) *Александровская больница въ г. Бендзинь* устроенная въ 1878 г. на 30 штатныхъ и 10 сверхштатныхъ кроватей на пожертвованный Бендинскою городекою кассою капиталъ, помѣщается въ принадлежащемъ ей каменномъ зданіи.

6) *Домъ призрѣнія старцевъ въ г. Бендзинь* помѣщается въ наемномъ зданіи, по штату на 9 человекъ.

7) *Больница св. Духа въ г. Равь*, учрежденная въ 1834 г. на добровольныя пожертвованія на 31 кровать, помѣщается въ собственномъ каменномъ зданіи.

8) *Больница въ г. Брезинахъ*, основанная на капиталъ, ассигнованный кассами городовъ Брезины и Томашова, и открытая въ 1886 г. на 10 кроватей, помѣщается въ собственномъ каменномъ зданіи.

9) *Домъ призрѣнія старцевъ въ г. Брезинахъ*, устроенный въ 1851 году на средства б. настоятеля Брезинскаго р.-к. прихода ксендза Шалевскаго на 16 человекъ, помѣщается въ собственномъ деревянномъ зданіи.

10) *Больница св. Станислава въ г. Томашовъ*, на 10 кроватей, основанная въ 1891 г. на добровольныя пожертвованія жителей того же города, помѣщается въ собственномъ каменномъ зданіи.

11) *Больница св. Александра въ г. Новорадомскъ*, учрежденная въ 1838 г. на средства жителей этого города и его окрестностей на 38 кроватей, помѣщается въ собственномъ каменномъ зданіи.

12) *Домъ призрѣнія старцевъ въ г. Новорадомскъ*, учрежденный въ 1820 г. на добровольныя пожертвованія, помѣщается въ собственномъ каменномъ зданіи, рассчитанъ на 16 кроватей.

13) *Больница св. Іоанна въ пос. Конецполь* учреждена въ 1801 г. на средства б. владѣлицы имѣнія Конецполь, Графини Тересы Потоцкой.

По штату положено содержать въ ней 7 кроватей, но по недостатку средствъ заведеніе это оставалось закрытымъ.



14) *Больница въ гор. Ласкъ*, основанная на добровольныя пожертвованія, въ особенности фабриканта Карла Эндера, и открытая въ 1889 году, помѣщается въ собственномъ каменномъ зданіи, рассчитана на 15 кроватей.

15) *Домъ призрѣнія старцевъ въ гор. Ласкъ*, существующій съ 1824 г., помѣщается въ собственномъ по-приходскомъ, пожертвованномъ казною, деревянномъ зданіи, рассчитанъ на 5 кроватей.

16) *Пабіяницкая городская больница* построена въ 1907 г. на 30 шт. кроватей, на добровольныя пожертвованія и отпущенныя изъ городскихъ средствъ единовр. пособія въ суммѣ 15000 руб.

17) *Сосновицкая городская временная больница* устроена въ 1907 году на 12 кроватей.

Во всѣхъ тринадцати открытых больницахъ находилось на излѣченіи 7980 больныхъ. Изъ нихъ:

выздоровѣло	.	.	5529
оставило больницы до выздо-			
рвленія	.	.	1027
переведены въ другія больницы			2
умерло	.	.	797
осталось на излѣченіи	.	.	625

Содержаніе одного больного обошлось больницамъ среднимъ числомъ по 1.12 руб. въ сутки.

Доходы больницъ въ отчетномъ году состав-			
ляли .	.	.	251168 р. 90 к.
Расходы	.	.	232619 р. 40 к.

### Благотворительныя общества.

1) *Петроковское христіанское благотворительное общество* существуетъ съ 1885 г. Оно содержитъ два дѣтскихъ пріюта, домъ трудолюбія, убѣжище „семейства Адели“, швальню, дешевую кухню и училище женскихъ рукодѣлій.

2) *Петроковское общество пособія бѣднымъ еврейскаго исповѣданія* открыло свои дѣйствія въ 1899 году и располагаетъ мастерскою корзинъ и сапожныхъ издѣлій.

3) *Лодзинское евангелическо-аусбурское общество* попеченія о дѣвцахъ открыло свои дѣйствія въ 1901 г.

4) *Лодзинское христіанское общество* дѣйствуетъ съ 1877 года. Оно содержитъ: домъ призрѣнія старцевъ и калѣкъ, три дневныхъ дѣтскихъ пріюта, родильный покой,



лѣтнія колоніи, школу ремесль, шесть дешевыхъ чайныхъ, убѣжище для умалишенныхъ, ночлежный пріютъ, бесплатную амбулаторію и комитетъ противодѣйствія нищенству.

5) *Лодзинское еврейское общество* открыло свои дѣйствія въ 1899 году.

Заведенія общества составляютъ: дешевыя столовыя, безпроцентная ссудная, касса ночлежный пріютъ, дешевыя квартиры, отдѣлъ призрѣнія больныхъ, домъ трудолюбія и пріютъ для калѣкъ.

6) *Пабіанницкое общество* существуетъ съ 1897 года и имѣетъ въ своемъ вѣдѣніи домъ призрѣнія старцевъ и дневной дѣтскій пріютъ.

7) *Згержское христіанское общество* открыло свои дѣйствія въ 1898 году.

8) *Общество попеченія о бѣдныхъ дѣтяхъ въ г. Згержѣ* учреждено въ 1893 году и имѣетъ въ своемъ вѣдѣніи пріютъ для дѣтей рабочихъ, проживающихъ въ городѣ Згержѣ.

9) *Згержское еврейское общество* открыло свои дѣйствія въ 1901 году. Заведеній это общество не имѣетъ, кромѣ кассы безпроцентныхъ ссудъ.

10) *Брезинское еврейское общество* дѣйствуетъ съ 1901 г.

11) *Томашовское общество пособія бѣднымъ* учреждено въ 1899 году. Оно содержитъ три пріюта для дневнаго призрѣнія дѣтей.

12) *Равское общество пособія бѣднымъ* существуетъ съ 1902 года.

13) *Ченстоховское христіанское общество* открыло свои дѣйствія въ 1900 г. Оно имѣетъ въ своемъ вѣдѣніи дешевую кухню, дѣтскій пріютъ, пріютъ для нищихъ, швальню и лѣтнюю колонію.

14) *Ченстоховское еврейское общество* открыло свои дѣйствія въ 1899 году. Заведенія общества составляютъ: пріютъ для старцевъ и два дѣтскихъ дневныхъ пріюта.

15) *Бендинское христіанское общество* основано въ 1899 году. Имѣетъ пріютъ для дневнаго призрѣнія дѣтей.

16) *Бендинское еврейское общество* открыло свои дѣйствія въ 1900 г. и имѣетъ въ своемъ вѣдѣніи пріютъ для дневнаго призрѣнія дѣтей.

17) *Сосновицко-Селецкое христіанское общество* дѣйствуетъ съ 1901 г. Оно имѣетъ въ своемъ вѣдѣніи три пріюта для дневнаго призрѣнія дѣтей, швальню, домъ трудолюбія и лѣтнюю колонію для дѣтей.

18) *Сосновицкое еврейское общество* существуетъ съ 1901 г. Заведеній общество не имѣетъ.

19) *Домбровское христіанское общество* открыло свои дѣйствія въ 1902 г. Оно имѣетъ въ своемъ вѣдѣніи три пріюта для дневнаго призрѣнія дѣтей, швальню и убѣжище для старцевъ и калѣкъ.



20) Новорадомское христианское общество открыло свои дѣйствія въ маѣ мѣсяцѣ 1904 г. Оно имѣетъ въ своемъ вѣдѣніи 1 дѣтскій пріютъ.

21) Пабіяницкое Евангелическо-Аугсбургское общество попеченія о дѣвцахъ открыло свои дѣйствія въ 1904 г.

22) Лаское общество пособія бѣднымъ открыло свои дѣйствія въ 1905 году.

23) Лодзинское еврейское общество взаимной помощи при больницахъ „Линасъ Гаголима“ осн. въ 1907 г.

24) Лодзинское шльдо Варшавскаго попеченія о бездомныхъ дѣтяхъ осн. въ 1907 г.

25) Петроков. евангел.-аугсб. благов. общество осн. въ 1906 году.

26) Лодзинское Общество при домѣ милосердія Варшавскаго Евангелическо - Аугсбургск. Консистерскаго Округа открыло свои дѣйствія въ 1906 г.

27) Петроковскій Кружокъ для вспоможенія нищимъ и больнымъ „Св. Викентія а' Пауло“ осн. въ 1908 г.

28) Петроковское Общ. пособія бѣднымъ больнымъ евреямъ „Линасъ Гецедекъ“ осн. въ 1908 г.

29) Лодзинское еврейское женское благотворит. Общество „Помощь“ осн. въ 1908 г.

## V. Народное просвѣщеніе.

### а) Учебныя заведенія и народное образованіе.

#### А. Общія данныя объ учебныхъ заведеніяхъ и народномъ образованіи въ губерніи.

(Приложеніемъ къ этой статьѣ служитъ ведомость № 8).

Въ Петроковской губерніи всѣхъ учебныхъ заведеній въ отчетномъ году было 1523, изъ нихъ:

въ гор. Петроковѣ . . . . .	61
въ уѣздныхъ и безуѣздныхъ городахъ . . . . .	761

Въ числѣ этихъ учебныхъ заведеній было 606 хелеровъ (еврейскихъ вѣроисповѣдныхъ школъ).

Учащихся во всѣхъ учебныхъ заведеніяхъ губерніи находилось:

мужскаго пола . . . . .	70413
женскаго пола . . . . .	41249
Итого . . . . .	<u>111662</u>



## Мужскія гимназіи.

Гимназій этихъ въ Петроковской губерніи три: въ г.г. Петроковѣ, Ченстоховѣ и Лодзи.

Въ 1908 г. окончили курсъ VIII класса и удостоены аттестатовъ зрѣлости:

изъ Петроковской . . . . .	. . . . .	. . . . .	. 11 восп.
„ Ченстоховской . . . . .	. . . . .	. . . . .	. 2 „
„ Лодзинской . . . . .	. . . . .	. . . . .	. 21 „
Итого			<u>. 44 „</u>

Общее число воспитанниковъ къ 1 января 1909 года распредѣлилось слѣдующимъ образомъ:

	Въ Петроковской.	Въ Ченстоховской.	Въ Лодзинской.
а) по классамъ:			
въ приготовительномъ . . . . .	41	49	59
въ I . . . . .	59	79	56
въ II . . . . .	45	76	46
въ III . . . . .	47	67	61
въ IV . . . . .	35	48	66
въ V . . . . .	32	39	47
въ VI . . . . .	25	27	33
въ VII . . . . .	19	19	20
въ VIII . . . . .	18	16	19
Итого . . . . .	321	420	407
Къ 1 января 1908 г. . . . .	254	398	378
а) по вѣроисповѣданіямъ:			
православныхъ . . . . .	132	64	84
католиковъ . . . . .	81	209	83
лютеранъ . . . . .	26	15	144
евреевъ . . . . .	79	132	96
магометанъ . . . . .	3	—	—
в) по сословіямъ:			
дѣтей:			
дворянъ и чиновниковъ . . . . .	120	77	100
духовенства . . . . .	12	—	10
городскихъ сословій . . . . .	135	261	232
сельскихъ . . . . .	53	80	48
казаковъ . . . . .	1	—	—
иностранцевъ . . . . .	—	2	17



**Лодзинское мануфактурно-промышленное училище.**

Къ 1-му Января 1909 года въ училищѣ состояло учащихся 371 (къ 1 января 1908 г. состояло 351).

Они распредѣлялись слѣдующимъ образомъ:

а) по вѣроисповѣданіямъ:

православныхъ . . . . .	32
католиковъ . . . . .	107
евангеликовъ . . . . .	181
евреевъ . . . . .	51

б) по сословіямъ:

дѣтей дворянъ и чиновниковъ . . . . .	12
„ городскихъ сословій . . . . .	231
„ сельскихъ „ . . . . .	97
„ иностранцевъ . . . . .	31

в) по классамъ:

въ приготовительномъ . . . . .	48
въ I классѣ . . . . .	76
во II „ . . . . .	77
въ III „ . . . . .	61
въ IV „ . . . . .	42
въ V „ . . . . .	28
въ VI „ . . . . .	23
въ VII „ . . . . .	16

Въ существующемъ при Лодзинскомъ мануфактурно-промышленномъ училищѣ воскресно-коммерческомъ училищѣ къ 1 января 1909 г. учащихся состояло 316 (къ 1 января 1908 г.—387).

Они распредѣлялись:

а) по классамъ:

въ I отдѣленіи . . . . .	136
во II „ . . . . .	85
въ III „ . . . . .	73
въ IV „ . . . . .	22

б) по вѣроисповѣданіямъ:

православныхъ . . . . .	3
католиковъ . . . . .	188
евангеликовъ . . . . .	114
евреевъ . . . . .	11

в) по возрасту:

отъ 13 до 15 лѣтъ . . . . .	136
„ 16 „ 18 „ . . . . .	85
„ 19 „ 20 „ . . . . .	73
свыше 20 „ . . . . .	22



## г) по роду занятій:

служащихъ въ конторахъ . . . . .	90
„ въ лавкахъ и магазинахъ . . . . .	48
„ на фабрикахъ . . . . .	73
ремесленниковъ . . . . .	40
безъ опредѣленныхъ занятій . . . . .	65

Содержаніе воскресно-коммерческаго училища въ отчетномъ году обошлось въ 5135 руб. 33 коп. Плата за ученіе опредѣлена въ 6 руб. за полугодіе.

При Лодзинскомъ мануфактурно-промышленномъ училищѣ, кромѣ того, существуютъ воскресные и будничные 4-хъ часовые курсы по рисованію и черченію. На этихъ курсахъ къ 1 января 1909 г. было 185 человекъ, а именно: 103 на курсахъ рисованія и 82 на курсахъ черченія (къ 1 января 1908 г. состояло  $149 + 89 = 238$ ).

## а) по вѣроисповѣданіямъ:

православныхъ . . . . .	2
католиковъ . . . . .	133
евангеликовъ . . . . .	46
евреевъ . . . . .	4

## б) по возрасту:

отъ 13 до 15 лѣтъ . . . . .	42
„ 16 „ 18 „ . . . . .	84
„ 19 „ 20 „ . . . . .	35
свыше 20 „ . . . . .	24

## в) по роду занятій:

ремесленниковъ . . . . .	86
слесарей . . . . .	46
токарей . . . . .	11
чертежниковъ . . . . .	10
учениковъ фабричныхъ училищъ . . . . .	15
безъ опредѣленныхъ занятій . . . . .	7

Расходы по содержанію курсовъ приняты на себя К. К. Шейблеромъ, Л. Гейеромъ и Л. Аллартомъ.

**Сосновицкое реальное училище.**

Во всѣхъ классахъ училища къ 1 января 1909 года состояло 181 учениковъ (къ 1 января 1908 года состояло 166).

Они распредѣлялись слѣдующимъ образомъ:

въ I-мъ . . . . .	36
во II-мъ . . . . .	40
въ III-мъ . . . . .	35
въ IV-мъ . . . . .	23



въ V-мѣ	.	.	.	.	25
въ VI-мѣ	.	.	.	.	14
въ VII	.	.	.	.	7

## б) по вѣроисповѣданіямъ:

православныхъ	.	.	.	.	48
католиковъ	.	.	.	.	75
лютеранъ	.	.	.	.	15
евреевъ	.	.	.	.	42

## в) по сословіямъ:

сыновей дворянъ и чиновниковъ	.	.	.	.	29
„ городскихъ сословій	.	.	.	.	83
„ сельскихъ сословій	.	.	.	.	47
„ духовнаго званія	.	.	.	.	1
„ почетныхъ гражданъ и купцовъ	.	.	.	.	17
„ казаковъ	.	.	.	.	1
„ иностранцевъ	.	.	.	.	3

Окончило курсъ: VII дополнительнаго класса 14 учениковъ и VI класса—7 учениковъ.

**Домбровское горное училище**

Во всѣхъ классахъ училища къ 1 января 1909 года состояло 105 учениковъ. Они распредѣлялись слѣдующимъ образомъ:

## а) по классамъ:

въ I-мѣ	.	.	.	.	25
во II-мѣ	.	.	.	.	22
въ III-мѣ	.	.	.	.	30
въ IV-мѣ	.	.	.	.	28

## б) по вѣроисповѣданіямъ:

православныхъ	.	.	.	.	14
католиковъ	.	.	.	.	89
лютеранъ	.	.	.	.	2

## в) по сословіямъ:

сыновей дворянъ	.	.	.	.	20
„ городскихъ сословій	.	.	.	.	24
„ сельскихъ „	.	.	.	.	61

**Женскія гимназіи.**

Въ Петроковской губерніи находятся двѣ женскія гимназіи: въ г.г. Петроковѣ и Лодзи.

Въ отчетномъ году окончило курсъ:

въ Петроковской гимназіи	20	воспитанницъ
въ Лодзинской „	69	„



Общее число ученицъ къ 1 января 1909 года было 980 и распредѣлялось:

по вѣроисповѣданіямъ:	въ Петро- ковской.	Въ Лодзин- ской.
православныхъ . . . . .	139	76
католичекъ . . . . .	30	62
лютеранокъ . . . . .	24	43
евреекъ . . . . .	109	500
Итого . . . . .	299	681
Къ 1 января 1908 года . . . . .	241	637

#### Александровскія городскія училища.

Городскихъ, по положенію 28 апрѣля 1887 г., училищъ, именуемыхъ „Александровскими“, въ Петроковской губерніи три: въ г. Лодзи и г. Томашовѣ—четырёхклас- сныя и въ г. Петроковѣ—трехкласное. Курсъ ученія во всѣхъ шестилѣтній, такъ какъ въ Петроковскомъ училищѣ всѣ три класса состоятъ изъ двухъ отдѣленій, въ про- чихъ же училищахъ изъ двухъ отдѣленій состоятъ лишь первые два класса.

Всѣхъ учащихся къ 1 января 1909 г. было 602 (къ 1 января 1908 г. было 466). Они распредѣлялись:

по вѣроисповѣданіямъ:

православныхъ . . . . .	67
католиковъ . . . . .	290
лютеранъ . . . . .	112
евреевъ . . . . .	133
Въ теченіи отчетнаго года окончило курсъ . . . . .	29

#### Начальныя училища.

Казенныхъ начальныхъ училищъ (христіанскихъ) къ 1 января 1909 г. было 586.

Большинство помѣщеній начальныхъ училищъ, осо- бенно наемныхъ, принадлежитъ къ числу неудобныхъ и мало приспособленныхъ къ потребностямъ школы. Въ собственныхъ домахъ помѣщается 453 начальныхъ учи- лища, въ томъ числѣ 16 городскихъ.

Собственные участки земли имѣютъ: 4 городскихъ начальныхъ училища и 368 сельскихъ; топливо натурою изъ помѣщичьихъ лѣсовъ получаютъ 4 городскихъ и 28 сельскихъ училищъ.

Изъ книжнаго склада, находящагося при канцеляріи Лодзинской учебной Дирекціи въ отчетномъ году выслано въ начальныя училища 7126 предметовъ на сумму 8661 руб. 59 коп.



## VI. Крестьянское дѣло.

### I. О числѣ и составѣ гминь.

Въ отчетномъ году въ Петроковской губерніи состояла 151 гмина, изъ коихъ было съ населеніемъ:

а) отъ 2-хъ до 4-хъ тысячъ . . . . .	13
б) отъ 4-хъ до 6-ти " . . . . .	44
в) свыше шести . . . . .	94

Гмины эти состоятъ изъ однихъ селеній, изъ селеній и посадовъ (смѣшанныя) и изъ однихъ посадовъ.

Гминь I категоріи . . . . .	111
" II " . . . . .	38
" III " . . . . .	2

### II. О гминныхъ сборахъ.

Въ 1908 году гминный сборъ по губерніи, въ общей его сложности, составлялъ 536929 руб. 68 $\frac{1}{2}$  коп.

Сборомъ этимъ была обложена исключительно удобная земля въ количествѣ 842191 десят., среднимъ числомъ приходилось съ одной десятины 63 коп.

### III. О ссудо-сберегательныхъ кассахъ.

Въ Петроковской губерніи учреждено 157 гминныхъ ссудо-сберегательныхъ кассъ.

Общая сумма основныхъ капиталовъ составляетъ 1092176 руб. 80 коп.

Кассы эти къ 1-му января 1908 года имѣли чистой прибыли 129984 р. 58 коп.

Чистая прибыль къ 1 января 1909 г. составляетъ 124338 р. 28 $\frac{1}{2}$  коп.

### IV. О дѣлопроизводствѣ Коммисаровъ и Губернскаго Присутствія.

Общее число входящихъ и исходящихъ бумагъ у Коммисаровъ и въ Губернскомъ Присутствіи было:

у Коммисаровъ:		
входящихъ . . . . .	10024	
исходящихъ . . . . .	12006	
въ Губернскомъ Присутствіи:		
входящихъ . . . . .	5850	
исходящихъ . . . . .	6893	

Общее число постановленныхъ Коммисарами рѣшеній и заключеній составляло 1878, что составляетъ въ среднемъ около 268 на каждый изъ 7 участковъ.

Губернскимъ Присутствіемъ постановлено 784 рѣшеній.



**V. О движеніи дѣлъ объ ошибкахъ, вкравшихся въ ликвидационныя таблицы и данныя, и по внесенію въ таблицы дополнительныхъ надписей по сему предмету.**

Дѣлъ этого рода въ производствѣ Коммисаровъ находилось въ отчетномъ году 56.

Изъ нихъ:

разрѣшено . . . . .	50
осталось неразрѣшенныхъ къ 1 января 1909 г. Губернскому же Присутствію въ отчетномъ году предстояло разрѣшить такихъ дѣлъ . . . . .	6
разрѣшено . . . . .	78
осталось неразрѣшенныхъ дѣлъ . . . . .	33
	<hr/>
	45

**VI. По разрѣшенію граничныхъ споровъ.**

Дѣлъ этого рода предстояло разсмотрѣть Коммисарамъ въ отчетномъ году . . . . . 666

разрѣшено . . . . . 593

осталось неразсмотрѣнныхъ . . . . . 73

Губернскому Присутствію означеннаго рода дѣлъ предстояло разрѣшить во II-й инстанціи, по апелляціоннымъ жалобамъ сторонъ на рѣшенія Коммисаровъ . . . . . 150

разрѣшено . . . . . 87

Осталось неразрѣшенныхъ . . . . . 63

**VII. О движеніи дѣлъ по точному опредѣленію вида и размѣра крестьянскихъ сервитутовъ и по внесенію въ ликвидационныя таблицы и данныя дополнительныхъ надписей по сему предмету (ст. ст. 1302, 2800 и 2874 постановленій Учредительнаго Комитета).**

Рѣшеній по сему предмету г. г. Коммисаровъ въ отчетномъ году состоялось по 16 селен., а именно:

по Петроковскому уѣзду по . . . . . 5 сел.

„ Новорадомск. „ . . . . . 1 „

„ Ласкому „ . . . . . 6 „

„ Ченстоховск. „ . . . . . 3 „

„ Бендинскому „ . . . . . 1 „

Итого по . . . . . 16 „

**VIII. По разбору споровъ о стѣсненіи и превышеніи правъ на сервитуты.**

Дѣлъ этого рода предстояло Коммисарамъ въ отчетномъ году разрѣшить . . . . . 387

изъ нихъ разрѣшено . . . . . 262

Осталось къ 1 января 1909 г. неразрѣшенныхъ дѣлъ . . . . . 125

Въ Губернское Присутствіе дѣлъ сего рода поступило по апелляціоннымъ жалобамъ сторонъ на рѣшенія Коммисаровъ . . . . . 64



Съ 1907 года оставалось.	9
Вслѣдствіе отмѣны Правительствующимъ Сенатомъ постановленій Губернскаго Присутствія	1
Всего предстояло разрѣшить	74
Разрѣшено	45
Осталось	29

#### IX. По проектамъ разверстанія черезполосныхъ земель и раздѣла общихъ пастбищъ.

*По разверстанію черезполосныхъ земель въ отчетномъ году дѣлъ въ производствѣ Коммисаровъ и Губернскаго Присутствія не находилось.*

#### X. О ходѣ дѣлъ по засвидѣтельствуванію добровольныхъ сдѣлокъ о замѣнѣ сервитутовъ и обмѣнѣ земель.

Добровольныхъ сдѣлокъ находилось у Коммисаровъ въ отчетномъ году:

а) незасвидѣствованныхъ	69
б) засвидѣствованныхъ, но непредставленныхъ въ Губернское Присутствіе	70
Итого	139

Изъ нихъ въ отчетномъ году:

а) засвидѣствовано	45
б) отказано въ засвидѣствованіи	9
в) представлено въ Губернское Присутствіе	81

Къ 1 января 1909 года осталось у Коммисаровъ сдѣлокъ

Въ томъ числѣ:	
а) незасвидѣствованныхъ	15
б) засвидѣствованныхъ, но непредставленныхъ въ Губернское Присутствіе	43

Въ производствѣ Губернскаго Присутствія въ отчетномъ году находилось всего сдѣлокъ 140  
изъ нихъ окончено производствомъ 25  
Осталось 115

#### XI. О лѣсохозяйственныхъ проектахъ.

Въ 1908 году находилось въ разсмотрѣніи г.г. Коммисаровъ плановъ и проектовъ:

по Петроковскому уѣзду	1
по Новорадомскому уѣзду	2
по Ласкому уѣзду	1
по Бендинскому уѣзду	2
Итого	6

которые повѣрены въ установленномъ для сего порядкѣ и представлены въ Губернское Присутствіе.

Кромѣ того въ производствѣ Коммисаровъ находилось 8 проектовъ вырубки испорченныхъ и перестойныхъ деревьевъ, которые также повѣрены и представлены въ Губернское Присутствіе.

Губернскому Присутствію въ отчетномъ году предстояло разсмотрѣть лѣсохозяйственныхъ плановъ 12  
Разсмотрѣно 6



## ХІІ. О дѣлахъ по возстановленію законнаго владѣнія крестьянскими землями.

Въ отчетномъ году Коммисарамъ предстояло возбудить исковъ о нарушеніи правилъ объ отчужденіи крестьянскихъ земель . . . . . 98  
изъ нихъ возбуждено . . . . . 25  
Осталось . . . . . 73

## ХІІІ. О гминныхъ управленіяхъ и гминномъ самоуправленіи.

Въ запискахъ по обзору гминныхъ управленій Коммисары сообщаютъ, что ревизіи гминныхъ управленій производились одновременно съ ревизіями ссудо-сберегательныхъ кассъ: причемъ въ уѣздахъ Новорадомскомъ и Ченстоховскомъ по нѣкоторымъ гминамъ замѣчена медленность въ исполненіи порученій и распоряженій властей. О семъ было доведено Коммисарами сихъ уѣздовъ до свѣдѣнія мѣстныхъ уѣздныхъ начальниковъ для принятія надлежащихъ мѣръ къ устраненію замѣченныхъ упущеній.

## ХІV. О земляхъ, приобрѣтаемыхъ крестьянами съ помощью Крестьянскаго поземельнаго банка.

Въ 1908 году въ Петроковской губерніи образовалось 13 новыхъ товариществъ, которыя при содѣйствіи Крестьянскаго Поземельнаго Банка приобрѣли 1686 дес. земли. Со времени-же открытія дѣйствій Банка въ губерніи образовано 507 товариществъ, приобрѣвшихъ 49623 десятины земли. По уѣздамъ товарищества распределяются въ слѣдующемъ видѣ:

	Число товариществъ.	Пространство приоб- рѣтенной земли.
		Десятины.
Петроковскій . . . . .	90	9926
Равскій . . . . .	62	6848
Брезинскій . . . . .	54	4381
Ласкій . . . . .	67	5675
Лодзинскій . . . . .	22	2141
Новорадомскій . . . . .	134	11598
Ченстоховскій . . . . .	51	5975
Бендинскій . . . . .	26	3177
Всего въ губерніи . . . . .	507	49623



Изъ отчета Петроковскаго отдѣленія Крестьянскаго Поземельнаго Банка видно, что состояніе платежной способности заемщиковъ въ 1908 году признавалось въ хорошемъ состояніи, но замѣчалось, однако, нѣкоторое уменьшеніе операций Банка по сдѣлкамъ между крестьянами и помѣщиками о куплѣ-продажѣ земель, каковое, по мнѣнію Управленія Банка, вытекало вслѣдствіе общаго экономическаго и политическаго положенія населенія за послѣдніе три года.

По мнѣнію Управленія Банка дѣло по сдѣлкамъ между крестьянами и владельцами имѣній по куплѣ-продажѣ земли въ недалекомъ будущемъ безусловно улучшится.

Въ 1908 году въ Петроковской губернии состоялись выборы в Крестьянский Поземельный Банк, избранный на 1908 год. Въ этомъ году Банк открытъ, и въ немъ ведутся операции по куплѣ-продажѣ земель. По отчету за 1908 годъ видно, что въ этомъ году операций по куплѣ-продажѣ земель было меньше, чѣмъ въ предыдущіе годы. Это объясняется общаго экономическаго и политическаго положенія населенія въ этотъ годъ.

Годъ	Сумма
1908	30
1907	42
1906	64
1905	77
1904	23
1903	144
1902	61
1901	26
Итого	307



# О посѣвѣ и урожаѣ хлѣбовъ

## ВЪ ПЕТРОКОВСКОЙ ГУБЕРНІИ

за 1908 годъ.



УѢЗДЫ.	Озимая рожь.			Озимая пшеница.			Ячмень.			Овесъ.			Горохъ.			Гречиха.			Просо.			Картофель.		
	Собрано.	Посѣяно.	Вѣсь четверти.	Собрано.	Посѣяно.	Вѣсь четверти.	Собрано.	Посѣяно.	Вѣсь четверти.	Собрано.	Посѣяно.	Вѣсь четверти.	Собрано.	Посѣяно.	Вѣсь четверти.	Собрано.	Посѣяно.	Вѣсь четверти.	Собрано.	Посѣяно.	Вѣсь четверти.	Собрано.	Посѣяно.	Вѣсь четверти.
	пудовъ.			пудовъ.			пудовъ.			пудовъ.			пудовъ.			пудовъ.			пудовъ.			пудовъ.		
<b>Петроновскій:</b>																								
На земляхъ крестьянскихъ . . .	1315607	257916	9,2	132362	17921	9,6	336029	51177	8,8	488273	104698	5,9	67169	11682	10,4	35294	6291	8,0	33877	2133	10,2	9571255	1437322	10,7
„ владѣльческихъ . . .	1177171	178956	9,2	319976	38806	9,6	307871	42290	8,8	495014	85319	5,7	59206	9734	10,2	16963	2565	8,0	4546	428	9,8	5904308	820820	10,8
Итого . . .	2492778	436872	9,2	452338	56727	9,6	643900	93467	8,8	983287	190017	5,8	126375	21416	10,3	52257	8856	8,0	38423	2561	10,2	15475563	2258142	10,7
<b>Бендинскій:</b>																								
На земляхъ крестьянскихъ . . .	683630	196029	9,1	99878	27200	9,6	217005	45610	8,8	228638	62790	5,6	23856	4054	10,0	7733	1432	8,0	—	—	—	6668274	1365147	11,2
„ владѣльческихъ . . .	354663	81954	9,1	64860	14570	9,5	94784	19323	8,8	141275	32576	5,6	8195	1803	10,0	2558	473	8,0	—	—	—	2510803	472824	11,2
Итого . . .	1038293	277983	9,1	164738	41770	9,6	311789	64933	8,8	369913	95366	5,6	32051	5857	10,0	10291	1905	8,0	—	—	—	9179077	1837971	11,2
<b>Брезинскій:</b>																								
На земляхъ крестьянскихъ . . .	797576	174325	9,4	38130	6879	9,8	117473	17840	8,8	351952	70906	6,2	61781	8857	10,9	13801	1813	6,4	1861	152	10,0	4261502	753437	10,6
„ владѣльческихъ . . .	727311	121404	9,2	88476	13817	9,6	92649	14636	8,8	306546	56326	5,8	34272	6236	10,6	6776	1050	6,9	—	—	—	3532519	510444	10,5
Итого . . .	1524887	295729	9,3	126606	20696	9,7	210122	32476	8,8	658498	127232	6,0	96053	15093	10,8	20577	2863	6,6	1861	152	10,0	7794021	1263881	10,6
<b>Ласкскій:</b>																								
На земляхъ крестьянскихъ . . .	1147699	218695	9,3	91322	14113	9,7	208698	34531	8,8	364408	75325	6,1	56197	8320	10,7	31749	5088	7,7	37296	2797	10,5	5828373	934306	10,5
„ владѣльческихъ . . .	1445322	237074	9,3	497622	73161	9,6	216672	31811	8,8	593361	102949	6,1	79662	12026	10,7	29363	4558	8,0	28749	1382	10,8	5776056	898128	10,6
Итого . . .	2593021	455769	9,3	588944	87274	9,6	425370	66342	8,8	957769	178274	6,1	135859	20356	10,7	61112	9646	7,8	66045	4179	10,6	11604429	1832434	10,5
<b>Лодзинскій:</b>																								
На земляхъ крестьянскихъ . . .	1008116	179729	9,8	40970	6590	9,8	118986	18787	8,8	339938	72888	6,1	32062	4284	10,6	10057	1877	6,4	—	—	—	4900508	955164	10,1
„ владѣльческихъ . . .	605780	98428	9,4	56777	7395	9,7	78126	11233	8,8	219866	39020	6,0	29360	4106	10,5	8228	1411	7,8	—	—	—	2553541	417233	10,2
Итого . . .	1613896	278157	9,6	97747	13985	9,7	197112	30020	8,8	559804	111908	6,1	61422	8390	10,5	18285	3288	7,0	—	—	—	7454049	1372397	10,1
<b>Новорадомскій:</b>																								
На земляхъ крестьянскихъ . . .	963518	187208	9,2	134802	21922	9,6	288643	59085	8,8	404226	97424	5,6	41478	8613	10,2	20972	4446	7,6	38112	2400	10,2	7890752	1286267	11,0
„ владѣльческихъ . . .	372360	64960	9,3	71837	12187	9,6	104840	15621	8,8	155645	30355	5,6	28458	4080	10,3	7320	1318	7,2	14980	535	10,2	2800360	412822	11,2
Итого . . .	1335878	252168	9,2	206639	34109	9,6	393483	74706	8,8	559871	127779	5,6	69936	12693	10,2	28292	5764	7,5	53092	2935	10,2	10691112	1699089	11,1
<b>Равскій:</b>																								
На земляхъ крестьянскихъ . . .	780014	158506	9,2	33282	5856	9,6	106848	20034	8,8	321154	67972	6,2	31005	6318	10,4	19496	2996	7,7	5335	243	10,8	3809532	619714	10,5
„ владѣльческихъ . . .	1113414	191066	9,2	173487	25013	9,6	140880	23245	8,8	385655	79442	6,0	38587	6829	10,4	8870	1814	8,0	—	—	—	5032665	762630	10,9
Итого . . .	1893428	349572	9,2	206769	30869	9,6	247728	43279	8,8	706809	147414	6,1	69592	13147	10,4	28366	4810	7,8	5335	243	10,8	8842197	1382344	10,7
<b>Ченстоховскій:</b>																								
На земляхъ крестьянскихъ . . .	1162331	270902	9,3	81515	15618	9,6	252442	53504	8,8	526740	132916	5,8	41018	10301	10,2	30262	6639	6,8	12872	979	9,5	9093295	1672440	11,0
„ владѣльческихъ . . .	538200	102600	9,2	94931	17326	9,6	185774	31464	8,8	315810	69818	5,6	23708	4634	10,4	—	—	—	—	—	—	5225718	792140	11,1
Итого . . .	1700531	373502	9,3	176446	32944	9,6	438216	84968	8,8	842550	202734	5,7	64726	14935	10,3	30262	6639	6,8	12872	979	9,5	14319013	2464580	11,0
Всего въ губерніи . . .	14192712	2719752	9,3	2020227	318374	9,6	2867720	490191	8,8	5638501	1180724	5,9	656014	111887	10,5	249442	43771	7,5	177628	11049	10,3	85359461	14110838	10,8







**О фабрикахъ и заводахъ  
въ петроковской губерніи  
за 1908 годъ**

(Въ томъ числѣ и неподчиненные надзору Фабричной Инспекціи).



0 фабрика и завод

В ПЕТРОВСКОЙ ГАВАНИ

за 1908 год

(В том же и неподписанные изданы в издательстве Народного)



Названіе уѣздовъ и городовъ.	Число фабрикъ и заводовъ.	Число рабочихъ въ нихъ.	Сумма фабрична- го производства (въ рубляхъ).
Городъ Вендинъ - - - - -	} 35	8700	13656776
„ Сосновицы - - - - -			
Вендинскій уѣздъ - - - - -	131	12975	21595190
Городъ Брезины - - - - -	} 106	4143	5167140
„ Томашовъ - - - - -			
Брезинскій уѣздъ - - - - -	54	1120	1071550
Городъ Ласкъ - - - - -	} 17	8314	17453934
„ Пабіяницы - - - - -			
Ласкскій уѣздъ - - - - -	99	214	400000
Городъ Лодзь - - - - -	529	70984	144986262
„ Згержь - - - - -	40	3120	4632638
Лодзинскій уѣздъ - - - - -	192	2963	3515706
Городъ Новорадомскъ - - - - -	21	2707	2806555
Новорадомскій уѣздъ - - - - -	119	1004	1280767
Городъ Рава - - - - -	6	13	14340
Равскій уѣздъ - - - - -	117	330	1351314
Городъ Ченстоховъ - - - - -	58	7151	9558705
Ченстоховскій уѣздъ - - - - -	118	6785	11278673
Городъ Петроковъ - - - - -	56	760	909900
Петроковскій уѣздъ - - - - -	134	2577	3255672
Итого въ городахъ -	868	105792	199186250
Итого въ уѣздахъ -	955	28068	43748872
Итого въ губерніи -	1823	133860	242935122







**О движеніи населенія  
въ петроковской губерніи  
за 1908 годъ.**



Города и уѣзды.	Число браковъ.			Ч И О Л О У									И В Н И М О Я.									Число умершихъ.			Число переселившихся.	Число вѣсившихся.	Прибыль или убыль. +			
	Среди жителей постоянного населенія.	Среди жителей непостояннаго населенія.	Итого.	Законнорожденныхъ.									Внѣбрачныхъ.									ВСЕГО.								
				Среди жителей постоянного населенія.			Среди жителей непостояннаго населенія.			Итого.			Среди жителей постоянного населенія.			Среди жителей непостояннаго населенія.			Итого.			ВСЕГО.								
				м.	ж.	Итого.	м.	ж.	Итого.	м.	ж.	Итого.	м.	ж.	Итого.	м.	ж.	Итого.	м.	ж.	Итого.	м.	ж.	Итого.						
Гор. Петроковъ . . . . .	210	98	308	496	409	905	214	217	431	710	626	1336	5	13	18	2	7	9	7	20	27	717	646	1363	480	373	853	3233	2870	+823
Петроковскій уѣздъ . . . . .	887	358	1245	2348	2219	4567	498	512	1010	2846	2731	5577	45	39	84	22	22	44	67	61	128	2913	2792	5705	1380	1392	2772	2626	3474	+2085
Гор. Новорадомскъ . . . . .	32	119	151	165	128	293	160	171	331	325	299	624	2	1	3	8	6	14	10	7	17	335	306	641	148	123	271	388	107	+651
Новорадомскій уѣздъ . . . . .	813	320	1133	2551	2379	4930	572	589	1161	3123	2968	6091	33	37	70	14	15	29	47	52	99	3170	3020	6190	1433	1540	2973	4095	1060	+6252
Гор. Ченстоховъ . . . . .	154	701	855	455	346	801	1161	1042	2203	1616	1388	2984	5	2	7	53	46	99	58	48	106	1674	1436	3110	821	736	1557	557	659	+1451
Ченстоховскій уѣздъ . . . . .	1007	365	1372	3397	3581	6978	734	739	1473	4131	4320	8451	19	23	42	8	8	16	27	31	58	4158	4351	8509	1805	1839	3644	1695	29962	-23402
Гор. Бендизъ . . . . .	112	136	248	298	290	588	254	216	470	552	506	1028	3	2	5	7	7	14	10	9	19	562	515	1077	290	283	573	4510	268	+4746
Сосновицы . . . . .	109	321	430	158	186	344	908	998	1906	1066	1184	2992	12	8	20	70	60	130	82	68	150	1148	1252	2400	577	564	1141	10838	1335	+10762
Бендинскій уѣздъ . . . . .	1408	824	2232	4539	4682	9221	2455	2287	4742	6994	6969	13963	72	82	154	64	68	132	136	150	286	7130	7119	14249	3524	3370	6894	14771	11690	+10436
Гор. Ласкъ . . . . .	21	3	24	139	150	289	20	15	35	159	165	324	—	—	—	—	—	—	—	—	—	159	165	324	85	68	153	136	485	-178
Набіянице . . . . .	156	141	297	367	356	723	392	371	763	759	727	1492	11	9	20	9	10	19	20	19	39	779	746	1525	354	344	698	1732	270	+2289
Ласкскій уѣздъ . . . . .	734	212	946	2109	2257	4366	484	529	1013	2593	2786	5379	47	49	96	11	12	23	58	61	119	2651	2847	5498	1482	1584	3066	2741	3034	+2139
Гор. Лодзь . . . . .	1391	2631	4022	5987	6301	12288	6249	5957	12206	12236	12258	24494	68	76	144	240	259	499	308	335	643	12544	12593	25137	5573	5391	10964	38074	137	+52110
Згержъ . . . . .	59	46	105	177	165	342	87	73	160	264	238	502	2	2	4	1	1	2	3	3	6	267	241	508	160	147	307	58	377	-118
Лодзинскій уѣздъ . . . . .	619	600	1219	2026	1960	3986	1449	1603	3052	3475	3563	7038	42	54	96	44	69	118	91	123	214	3566	3686	7252	2115	1994	4109	261	42510	-39106
Гор. Брезинъ . . . . .	59	27	86	284	346	630	79	94	173	363	440	827	9	5	14	3	4	7	12	9	21	375	449	824	205	265	470	8	2363	-2001
Томашовъ . . . . .	116	97	213	227	187	414	263	249	512	490	436	1002	2	6	8	8	3	11	10	9	19	500	445	945	211	189	400	100	4525	-3880
Брезинскій уѣздъ . . . . .	421	288	709	1214	1205	2419	618	577	1195	1832	1782	3627	14	12	26	10	10	20	24	22	46	1856	1804	3660	868	810	1678	156	10995	-8857
Гор. Рава . . . . .	42	36	78	91	68	159	52	32	84	143	100	254	1	—	1	2	3	5	3	3	6	146	103	249	91	99	190	1113	74	+1098
Равскій уѣздъ . . . . .	391	231	622	1584	1551	3135	416	435	851	2000	1986	3986	19	31	50	12	8	20	31	39	70	2031	2025	4056	1123	1199	2322	3574	2647	+2661
Итого въ городахъ . . . . .	2461	4356	6817	8844	8932	17776	9839	9435	19274	18683	18367	37050	120	124	244	403	406	809	523	530	1053	19206	18897	38103	8985	8588	17573	60747	13470	+67803
Итого въ уѣздахъ . . . . .	6280	3198	9478	19768	19834	39602	7226	7271	14497	26994	27105	54101	291	327	618	185	212	397	481	539	1020	27475	27645	55120	13740	13722	27462	29919	105137	-47556
Всего въ губерніи . . . . .	8741	7554	16295	28612	28766	57378	17065	16706	33771	45677	45472	91178	411	451	862	588	618	1206	1004	1069	2073	46681	46542	93223	22725	22310	45035	90666	118607	+20247



## Населеніе Петроковской губерніи къ I-му Января 1909 года.

Наименованіе городовъ и уѣздовъ.	Наличное населеніе.								
	Постоянное.			Непостоянное.			Итого.		
	муж.	жен.	Итого.	муж.	жен.	Итого.	муж.	жен.	Итого.
Гор. Петроковъ . . .	11872	14372	26244	6676	5194	11870	18548	19566	38114
Петроковскій уѣздъ . . .	64346	67687	132033	8240	8357	16597	72586	76044	148630
Гор. Новорадомскъ . . .	6777	7126	13903	2704	2113	4817	9481	9239	18720
Новорадомскій уѣздъ . . .	67787	72674	140461	6376	5912	12288	74163	78586	152749
Гор. Ченстоховъ . . .	16861	18490	35351	16482	17692	34174	33343	36182	69525
Ченстоховскій уѣздъ . . .	64426	68231	132657	9697	9471	19168	74123	77702	151825
Гор. Бендизъ . . .	8113	8384	16497	14589	14630	29219	22702	23014	45716
„ Сосновицы . . .	8999	8987	17986	35143	27581	62724	44142	36568	80710
Бендизскій уѣздъ . . .	79852	85470	165322	40821	26261	67082	120673	111731	232404
Гор. Ласкъ . . .	2520	2652	5172	380	268	648	2900	2920	5830
„ Пабианице . . .	9270	10409	19679	9033	8779	17812	18303	19188	37491
Ласкскій уѣздъ . . .	46015	49134	95149	9152	9228	18380	55167	58362	113529
Гор. Лодзь . . .	71438	79312	150750	117653	125123	242776	189091	204435	393529
„ Згерзь . . .	6370	7428	13798	2410	2265	4675	6780	9693	18473
Лодзинскій уѣздъ . . .	49590	55832	105422	17520	23725	41245	76110	79557	146667
Гор. Брезини . . .	4088	5113	9201	2753	2965	2718	6841	8078	14919
„ Томашовъ . . .	5451	5942	11393	7695	8369	16062	13144	14311	27455
Брезинскій уѣздъ . . .	38342	39957	78299	7975	7685	15660	46317	47642	93959
Гор. Рава . . .	3420	4235	7655	1284	919	2203	4704	5154	9858
Равскій уѣздъ . . .	32862	35789	68651	6800	6330	13130	39662	42119	81781
Итого въ городахъ . . .	155179	172450	327629	216800	215898	432698	371979	388348	760327
Итого въ посадахъ и селеніяхъ . . .	443220	474774	917994	106581	96969	203550	549801	571743	1121544
Всего въ губерніи . . .	598399	647224	1245623	323381	312867	636248	921780	960091	1881871







Наименование окладных податей и сборовъ.	Недоимокъ оставалось къ началу отчет- наго года.	Оклада		Вновь причис- лено.		Исключено.		Взыскано.		Осталось къ 1 Января 1909 г.			
		1908 г.		Недои- мокъ.	Оклада 1908	Недои- мокъ.	Оклада 1908 г.	Недои- мокъ.	Оклада 1908 г.	Недои- мокъ.	Оклада 1908 г.	Всего	
		Р	у	б	и	к	о	п	ѣ	й	к	и.	
<b>Департаментъ Окладныхъ Сборовъ.</b>													
<i>Подати и окладные платежи:</i>													
I) съ крестьянъ.													
Основной поземельный налогъ . . . . .	3115 86	161235 49	192 --	904	51 12	441 46	1552 35	159612 94	1704 39	2085 32	3789 71		
Добавочный " " " " . . . . .	2251 53	96552 45	157 80	442	2 86	271 51	1640 37	94810 34	766 10	1913 48	2679 58		
Подымная подать . . . . .	6798 48	182794 --	274 50	689	892 79	686 50	3868 21	179600 77	2311 98	3195 73	5507 71		
II) съ посадовъ.													
Основной поземельный налогъ . . . . .	1062 54	11140 88	45 57	--	--	147 42	631 78	9946 48	476 33	1047 22	1523 55		
Добавочный . . . . .	1337 5	5654 68	--	--	122 22	--	835 33	4735 65	379 50	919 17	1298 67		
Подымная подать . . . . .	2471 44	15496 --	--	--	113 50	--	1226 43	14066 41	1131 51	1429 59	2561 10		
III) съ дворянскихъ владѣльцевъ.													
Основной дворянскій поземельный налогъ . . . . .	27164 68	156594 21	1 8	1159	672 63	2166 12	17368 95	143001 51	9124 18	12586 35	21710 53		
Добавочный " " " " . . . . .	17366 25	93957 43	-- 64	697	308 93	1096 83	11523 9	84912 76	5534 87	8645 59	14180 46		
Подымная подать съ владѣльческихъ (двор- скихъ) жилыхъ домовъ, промышленныхъ и торговыхъ заведеній . . . . .	14608 77	83392 75	381 50	940	340 15	362 52	8477 26	75738 6	6172 86	8233 8	14405 94		
Добавочная дворянская подымная подать съ суммы страховой оцѣнки . . . . .	10389 1	68960 18	1111 85	1303	239 54	355 36	6308 19	62666 27	4953 13	7241 58	12194 71		
IV) съ городовъ.													
Налогъ съ недвижимыхъ имуществъ . . . . .	354095 17	1325097 39	2988 24	3224	6786 93	4287 33	293977 84	1104960 35	56318 64	219074 68	275393 32		
Основной поземельный налогъ . . . . .	3717 68	3847 --	8 4	2	78 45	32 61	1413 57	2405 47	2233 70	1411 79	3645 49		
Добавочный " " " " . . . . .	1906 41	2307 55	3 82	1	37 70	16 93	729 57	1443 80	1142 96	848 55	1991 51		
Итого податей . . . . .	446284 87	2207030 11	5165 4	9367	9646 82	9864 59	349552 94	1937900 81	92250 15	268632 13	360882 28		
<b>Другихъ разныхъ взысканій.</b>													
По Министерству Торговли и Промышлен- ности . . . . .	19675 32	13269 48	115217 15	--	87368 13	3 21	25682 24	10974 17	21842 10	2292 10	24134 20		
" Департаменту Окладныхъ Сборовъ . . . . .	200206 17	278265 54	94672 97	--	8389 15	974 57	132521 40	218971 37	153968 59	58319 60	212288 19		
" Департаменту Государств. Казначейства . . . . .	13462 85	--	17637 29	--	3156 90	--	16698 73	--	11244 51	--	11244 51		
" Главному Артиллерійскому Управленію . . . . .	4 50	--	--	--	--	--	--	--	4 50	--	4 50		
" Департаменту Таможенныхъ Сборовъ . . . . .	1170 --	--	2 25	--	--	--	--	--	1172 25	--	1172 25		
" Главному Управленію Торговаго Море- плаванія и портовъ . . . . .	57 55	--	7 70	--	14 70	--	--	--	50 55	--	50 55		
Особенная Канцелярія по Кредитной части . . . . .	549 91	3302 53	53 43	--	--	--	554 39	2879 37	48 95	423 16	472 11		
По Департаменту Государственныхъ земель- ныхъ имуществъ и Канцеляріи Министра . . . . .	9975 48	11129 89	1568 43	--	1474 46	40 15	6548 85	6866 --	3520 60	4223 74	7744 34		
" Горному Департаменту . . . . .	--	65814 18	1514 77	--	260 95	65814 18	870 42	--	383 40	--	383 40		
" Министерству Внутреннихъ Дѣлъ . . . . .	408483 44	32311 98	164067 25	--	3319 96	51	8712 27	30132 61	560518 46	2178 86	562697 32		
" Министерству Юстиціи . . . . .	21341 82	--	9763 74	--	3046 90	--	2427 97	--	25630 69	--	25630 69		
" Эмеритальнымъ ссудамъ . . . . .	--	270 --	--	--	--	--	--	270 --	--	--	--		
Итого . . . . .	674927 4	404363 60	404504 98	--	107031 15	66832 62	194016 27	270093 52	778384 60	67437 46	845822 6		
<b>А всего . . . . .</b>	<b>1121211 91</b>	<b>2611393 61</b>	<b>409670 2</b>	<b>9367</b>	<b>116677 97</b>	<b>76697 21</b>	<b>543569 21</b>	<b>2207994 33</b>	<b>870634 75</b>	<b>336069 59</b>	<b>1206704 34</b>		



## О распредѣленіи недвижимокъ по городамъ и уѣздамъ

къ 1 Января 1909 года.

Наименованіе городовъ и уѣздовъ.	По поземельному налогу.		По подъемной по- дати.		По налогу съ недви- жимыхъ имуществъ въ городахъ.		По экзекуціоннымъ штрафамъ.		По разнымъ взыска- ніямъ.		В с е г о.	
	Р у б л и н к о п ѣ й к и.											
<i>По городамъ:</i>												
Петрокову . . . . .	1964	44	18	—	23317	24	703	28	42102	41	68105	37
Лодзи . . . . .	65	4	—	—	152754	67	—	—	274270	57	427090	28
Эгержу . . . . .	21	68	—	—	918	—	—	—	16038	46	16978	14
Ченстохову . . . . .	2334	35	—	—	33838	59	2330	34	55977	40	94480	68
Равѣ . . . . .	242	85	—	—	157	20	18	45	17117	47	17535	97
Ласку . . . . .	117	69	—	—	901	54	—	—	13270	25	14289	48
Пабянице . . . . .	26	52	—	—	35	—	—	—	25967	81	26029	33
Бендину . . . . .	170	85	—	—	14428	45	—	—	18831	11	33430	41
Сосновицамъ . . . . .	7	5	—	—	40384	30	—	—	24885	53	65277	41
Брезины . . . . .	234	99	—	—	75	70	7	78	16022	45	16340	92
Томашову . . . . .	—	—	—	—	213	26	10	98	24543	53	24767	77
Новорадомскому . . . . .	617	14	—	—	8369	37	1682	22	19436	82	30105	55
Итого . . . . .	5803	13	18	—	275393	32	4753	5	548463	81	834431	31
<i>По уѣздамъ:</i>												
Петроковскому . . . . .	15646	99	8820	88	—	—	9953	71	60792	74	95214	32
Лодзинскому . . . . .	686	76	5477	17	—	—	357	58	47766	49	54288	—
Ченстоховскому . . . . .	1108	49	2191	40	—	—	223	97	23866	95	27390	81
Равскому . . . . .	6789	53	1973	81	—	—	1062	8	18473	69	28299	11
Ласкому . . . . .	1368	—	1287	3	—	—	326	92	17295	96	20277	91
Бендинскому . . . . .	3551	29	4527	6	—	—	2297	28	40338	11	50713	74
Брезинскому . . . . .	4009	28	2761	28	—	—	751	99	36369	5	43891	60
Новорадомскому . . . . .	11856	3	7612	83	—	—	3141	15	29587	53	52197	54
Итого . . . . .	45016	37	34651	46	—	—	18114	68	274490	52	372273	3
Всего . . . . .	50819	50	34669	46	275393	32	22867	73	822954	33	1206704	34







Родъ преступленія.	Число преступленій.	Число осужденныхъ.		ВѢДОМЫ										Въ возрастѣ преступниковъ:																	
				Дворянъ помѣстныхъ.		Дворянъ личныхъ.		Почетныхъ гражданъ и купцовъ.		Мѣщанъ.		Крестьянъ.	Военнаго сословія.		Другихъ сословій.		Ниже 17		17—20		21—30		31—40		41—50		51—60		Свыше 60		
		м.	ж.	м.	ж.	м.	ж.	м.	ж.	м.	ж.		м.	ж.	м.	ж.	м.	ж.	м.	ж.	м.	ж.	м.	ж.	м.	ж.	м.	ж.	м.	ж.	
Преступленія противъ вѣры и ограждающихъ оную постановленій, 176—240 ст. улож. о наказ. . . . .	2	2	—	—	—	—	—	—	—	—	2	—	—	—	—	—	—	1	—	1	—	—	—	—	—	—	—	—	—	—	
Преступленія противъ порядка управленія, 29—34 ст. Уст., 263—328 ст. Улож. . . . .	4124	3004	361	5	1	7	1	68	5	1156	187	1661	82	—	25	—	3	—	90	10	696	118	1177	153	713	63	280	12	45	5	
Преступленія по службѣ Государственной и общественной, 329—505 ст. Улож. . . . .	51	60	—	—	—	—	—	—	—	10	—	40	—	—	10	—	—	—	2	—	13	—	13	—	22	—	7	—	3	—	
Преступленія противъ постановленій о повинностяхъ государственныхъ и земскихъ, 505—539 ст. Улож. . . . .	2327	1549	279	1	—	5	—	11	9	529	81	995	—	—	8	2	5	5	7	18	738	103	554	98	175	44	60	10	10	1	
Преступленія противъ имущества и доходовъ казны, 548—830 ст. Улож. и контрабандныя . . . . .	766	579	169	2	—	1	1	9	—	345	100	219	—	—	3	2	1	—	11	—	148	59	241	85	121	28	44	5	13	2	
Преступленія противъ общественнаго благоустройства и благочинія, 35—116 ст. Уст., 831—1404 ст. Улож. . . . .	6216	4761	736	12	—	7	2	65	6	2113	386	2630	2	—	32	2	18	2	371	48	1327	250	1747	248	1064	130	359	44	75	11	
Преступленія противъ законовъ о состояніяхъ, 1405—1448 ст. Улож., 117—129 ст. Уст. . . . .	1	1	—	—	—	—	—	—	—	—	—	1	—	—	—	—	—	—	—	—	—	—	—	—	—	—	—	—	—	—	—
Преступленія противъ жизни, здравія, свободы и чести частныхъ лицъ, 130—142 ст. Уст., 1449—1548 ст. Ул. . . . .	14031	6080	2189	9	1	2	—	115	29	1906	762	4001	13	3	—	44	5	80	18	496	172	2054	793	1854	747	1103	332	393	104	100	23
Преступленія противъ правъ семейственныхъ, 143—144 ст. Уст., 1549—1600 ст. Ул. . . . .	29	14	4	—	—	—	—	—	—	4	—	10	—	—	—	—	—	—	—	—	—	5	4	5	—	3	—	—	—	1	—
Преступленія противъ собственности частныхъ лицъ, 145—181 ст. Уст., 1601—1711 ст. Улож. . . . .	8611	4464	898	—	—	—	—	16	1	1096	174	3323	3	—	24	—	201	47	575	102	1469	350	1296	244	676	120	189	28	56	7	
Итого . . . . .	36158	20514	4636	29	2	22	4	284	50	7159	1690	12882	28	90	—	146	11	308	72	1553	350	6451	1677	6887	1575	3878	717	1332	203	303	49







**О пожарахъ**  
**ВЪ ПЕТРОКОВСКОЙ ГУБЕРНІИ**  
**за 1908 годъ.**



Описание

В. ПЕТРОВСКОЙ ТАВЕРНИ

в 1908 году.



У ъ з д ы.	Въ зимніе мѣсяцы.			Въ весенніе мѣсяцы.			Въ лѣтніе мѣсяцы.			Въ осенніе мѣсяцы.			Всего въ году.				Причины пожаровъ.				
	Число пожаровъ.	Сумма убытковъ.		Число пожаровъ.	Сумма убытковъ.		Число пожаровъ.	Сумма убытковъ.		Число пожаровъ.	Сумма убытковъ.		Число пожаровъ.	Число погорѣвшихъ дворовъ.	Сумма убытковъ.		Отъ молній.	Отъ дурнаго устройства печей и трубъ	Отъ неосторожности.	Отъ поджога.	Отъ другихъ причинъ.
		Руб.	К.		Руб.	К.		Руб.	К.		Руб.	К.			Руб.	К.					
Бендинскій . . .	13	8411	25	37	69960	17	21	24035	63	17	6948	31	88	231	109355	36	6	14	5	8	55
Брезинскій . . .	7	6446	70	20	11012	4	10	6580	75	12	4832	50	49	65	28871	99	7	6	3	2	31
Ласкій . . . . .	11	6446	64	23	9563	43	21	12216	93	16	7167	38	71	98	35394	38	12	7	10	11	31
Лодзинскій . . .	31	9394	17	26	6200	6	34	24194	98	27	15072	20	118	144	54861	41	15	12	14	5	72
Новорадомскій .	11	4948	16	17	10780	62	28	29955	38	19	12643	56	75	150	58327	72	6	11	10	7	41
Петроковскій . .	3	494	10	32	14823	94	30	14321	31	16	9351	40	81	123	38990	75	13	12	6	18	32
Равскій . . . . .	4	1772	12	6	5351	97	10	7367	81	9	3675	88	29	44	18167	78	5	1	6	5	12
Ченстоховскій .	14	4863	54	36	14176	56	34	22752	15	36	28016	39	120	164	69808	64	10	20	18	18	54
Итого . . . . .	94	42776	68	197	141868	79	188	141424	94	152	87707	62	631	1019	413778	374	83	72	74	328	







**О числѣ насильственныхъ и случайныхъ смертей  
въ петроковской губерніи  
за 1908 годъ.**



Лица, умершія насильственнымъ и случайнымъ образомъ.

Названіе городовъ и уѣздовъ.	Число случаевъ самоубійства.		Жертвы смертоубійствъ.			Самоубійцы.	Скоропостижно умершіе.			Жертвы случайной смерти.													Всего умерло отъ насильственныхъ и несчастныхъ случаевъ																		
	Дѣтоубійство новорожденныхъ.	Смертоубійство.	Итого.	Дѣтоубійство.	Смертоубійство.		Итого.	Отъ болѣзней.	Отъ пьянства.	Отъ неизвѣстныхъ причинъ.	Убито горюмомъ.	Задавлено и упало съ высотъ.	Сгорѣло или убито на пожарахъ.	Умерло отъ угара.	Замерзло.	Утонуло.	Укушено до смерти звѣрями.	Умерло отъ другихъ случайныхъ.	Всего умерло.																						
																				м.	ж.	м.			ж.	м.	ж.	м.	ж.	м.	ж.	м.	ж.	м.	ж.	м.	ж.	м.	ж.	м.	ж.
																				м.	ж.	м.			ж.	м.	ж.	м.	ж.	м.	ж.	м.	ж.	м.	ж.	м.	ж.	м.	ж.	м.	ж.
Губерн. гор. Петроковъ.	3	3	6	2	1	1	2	3	3	1	—	5	2	1	—	—	—	—	—	—	—	—	—	—	—	—	3	4	3	4	13	9									
Уѣздъ Петроковскій .	5	9	14	1	4	6	3	7	7	3	—	1	6	2	—	—	—	—	—	—	—	—	—	—	—	2	6	12	14	26	27										
Городъ Новорадомскъ .	—	—	—	—	—	—	—	—	—	—	—	1	—	—	—	—	—	—	—	—	—	—	—	—	—	1	2	1	3	1	4										
Уѣздъ Новорадомскій .	3	6	9	1	2	4	2	5	4	5	1	1	2	—	—	—	—	—	—	—	—	—	—	—	—	5	—	21	6	32	13										
Городъ Ченстоховъ .	2	25	27	—	2	21	4	21	6	4	—	3	—	—	—	—	—	—	—	—	—	—	—	—	—	—	1	—	1	25	10										
Уѣздъ Ченстоховскій .	1	60	61	—	1	57	3	57	4	—	—	1	2	—	—	—	—	—	—	—	—	—	—	—	—	—	2	5	2	63	9										
Городъ Бендінъ .	2	7	9	2	—	5	2	7	2	—	—	1	2	—	—	—	—	—	—	—	—	—	—	—	—	—	3	—	3	9	6										
Городъ Сосновицы .	3	43	46	—	3	40	3	40	6	1	—	1	4	1	—	—	—	—	—	—	—	—	—	—	—	2	5	4	5	48	15										
Уѣздъ Бендинскій .	2	76	78	1	1	75	1	76	2	4	—	2	2	1	—	—	—	—	—	—	—	—	—	—	—	—	1	4	10	5	95	11									
Городъ Ласкъ .	—	—	—	—	—	—	—	—	—	—	—	—	1	—	—	—	—	—	—	—	—	—	—	—	—	—	2	1	2	1	2	2									
Городъ Пабиѣнице .	2	2	4	—	2	2	—	2	2	1	—	1	5	2	—	—	—	—	—	—	—	—	—	—	—	—	5	2	8	3	14	10									
Уѣздъ Ласкій .	3	4	7	—	3	3	1	3	4	1	—	2	4	—	—	—	—	—	—	—	—	—	—	—	—	—	3	6	18	9	28	17									
Городъ Лодзь .	4	211	215	1	3	209	2	210	5	20	2	25	12	8	1	—	—	—	—	—	—	—	—	—	—	—	17	25	45	27	311	47									
Городъ Эгержъ .	1	5	6	—	1	5	—	5	1	1	1	6	3	1	—	—	—	—	—	—	—	—	—	—	—	—	2	4	3	4	16	9									
Уѣздъ Лодзинскій .	—	24	24	—	—	20	4	20	4	5	—	2	5	—	—	—	—	—	—	—	—	—	—	—	—	—	7	9	16	13	43	23									
Городъ Брезины .	—	—	—	—	—	—	—	—	—	—	—	—	—	—	—	—	—	—	—	—	—	—	—	—	—	—	—	1	—	1	—	1									
Городъ Томашовъ .	—	2	2	—	—	2	—	2	—	1	—	—	—	—	—	—	—	—	—	—	—	—	—	—	—	—	—	2	1	2	4	2									
Уѣздъ Брезинскій .	1	9	10	—	1	7	2	7	3	1	—	—	—	—	—	—	—	—	—	—	—	—	—	—	—	—	—	3	3	4	11	7									
Городъ Рава .	—	—	—	—	—	—	—	—	—	—	—	—	—	—	—	—	—	—	—	—	—	—	—	—	—	—	—	3	1	3	1	3									
Уѣздъ Равскій .	1	9	10	—	1	8	1	8	2	1	—	—	2	—	—	—	—	—	—	—	—	—	—	—	—	—	—	2	4	5	5	14	10								
Всего въ уѣздахъ .	16	197	213	3	13	180	17	183	30	20	1	7	23	4	1	—	—	—	—	—	—	—	—	—	—	—	20	34	90	58	312	117									
„ „ городахъ .	17	298	315	5	12	285	13	290	25	29	3	38	32	15	1	—	—	—	—	—	—	—	—	—	—	—	32	53	68	57	444	118									
Всего въ губерніи .	33	495	528	8	25	465	30	473	55	49	4	45	55	19	2	—	—	—	—	—	—	—	—	—	—	—	52	87	158	115	756	235									







**О числѣ учебныхъ заведеній и учащихся  
въ петроковской губерніи  
за 1908 годъ.**



Наименованіе учебныхъ заведеній.	Въ губернскомъ городѣ.		въ уѣздныхъ и дру- гихъ городахъ.		Въ уѣздахъ.			Всего въ губерніи.					
	Число учеб- ныхъ заведе- ній.	Число уча- щихся.		Число уча- щихся.	Число учеб- ныхъ заведе- ній.	Число учащихся.		Число учеб- ныхъ заведе- ній.	Число учащихся.				
		Муж. пола.	Жен. пола.			Муж. пола.	Жен. пола.		Муж. пола.	Жен. пола.	Обоего пола.		
Мужскія гимназіи . . . . .	1	321	—	2	827	—	—	—	3	1148	—	1148	
Женскія гимназіи . . . . .	1	—	—	1	—	681	—	—	2	—	980	980	
Сосновицкое реальное училище . . . . .	—	—	—	1	181	—	—	—	1	181	—	181	
Лодзинское мануфактурно-промышленное . . . . .	—	—	—	1	371	—	—	—	1	371	—	371	
Домбровское горное училище . . . . .	—	—	—	1	105	—	—	—	1	105	—	105	
Александровскія городскія училища . . . . .	1	189	—	2	413	—	—	—	3	602	—	602	
2-хъ классное городское мужское начальное училище . . . . .	—	—	—	2	333	—	—	—	3	333	—	333	
Такое-же общее училище . . . . .	—	—	—	2	590	398	—	—	2	590	398	988	
Такое-же сельское мужское училище . . . . .	—	—	—	—	—	—	1	477	1	477	—	477	
Такія-же общія училища . . . . .	—	—	—	—	—	—	5	1342	5	1342	1039	2381	
1-о классныя городскія мужскія начальныя училища . . . . .	3	174	—	18	1946	—	—	—	21	2120	—	2120	
„ „ женскія „ „ . . . . .	4	—	—	25	—	2677	—	—	29	—	3107	3107	
„ „ общія „ „ . . . . .	2	86	—	57	4860	2224	—	—	59	4946	2245	7191	
„ сельскія мужскія „ „ . . . . .	—	—	—	—	—	—	5	726	5	726	—	726	
„ „ женскія „ „ . . . . .	—	—	—	—	—	—	5	—	5	—	712	712	
„ „ общія „ „ . . . . .	—	—	—	—	—	—	463	19156	463	19156	10562	29718	
Воскресно-коммерческія училища . . . . .	2	332	—	1	316	—	—	—	3	648	98	746	
Воскресно-ремесленныя училища . . . . .	—	—	—	17	448	—	—	7	97	545	12	557	
2-хъ классное городское мужское еврейское начальное учи- лище . . . . .	—	—	—	1	373	—	—	—	1	373	—	373	
1-но классное городское мужское еврейское начальное учи- лище . . . . .	1	86	—	9	1034	—	—	—	10	1120	—	1120	
Такія-же женскія училища . . . . .	2	—	—	10	—	1672	—	—	12	—	1840	1840	
Такія-же общія училища . . . . .	—	—	—	3	71	178	—	—	3	71	178	249	
Такія-же сельскія училища . . . . .	—	—	—	—	—	—	—	—	4	65	155	220	
Евангелическія кантораты . . . . .	1	34	—	11	910	786	31	893	43	1837	1512	3349	
Частныя фабричныя начальныя училища . . . . .	—	—	—	18	4552	4254	11	931	29	5483	5071	10554	
Частныя 8-ми классныя мужскія училища . . . . .	1	328	—	4	1077	—	—	—	5	1405	—	1405	
Частныя 7-ми классныя женскія училища . . . . .	2	—	—	18	—	2185	—	—	20	—	2478	2478	
Частное 4-классное мужское училище . . . . .	—	—	—	4	548	—	1	129	5	677	—	677	
Частное 4-классное городское училище . . . . .	—	—	—	1	152	—	—	—	1	152	—	152	
Частное 4-классное женское училище . . . . .	—	—	—	7	—	811	2	—	9	—	964	964	
Частныя начальныя училища III разряда . . . . .	7	472	—	86	3983	2278	46	2217	139	6672	4121	10793	
Частныя 7-классныя еврейскія женскія училища . . . . .	—	—	—	2	—	385	—	—	2	—	385	385	
Частныя 4-классныя еврейскія женскія училища . . . . .	—	—	—	4	—	274	—	—	4	—	274	274	
Частныя общія еврейскія начальныя училища . . . . .	1	—	—	31	541	1411	—	—	32	541	1456	1997	
Еврейскіе хедеры . . . . .	31	398	—	437	11351	329	138	3179	606	14925	329	15254	
Частное 4-хъ классное еврейское мужское училище . . . . .	—	—	—	1	138	—	—	—	1	138	—	138	
Итого . . . . .	60	2420	149	777	35130	20543	719	29209	15879	1552	66779	37916	104665







**О доходахъ и расходахъ городскихъ кассъ  
въ ПЕТРОКОВСКОЙ ГУБЕРНІИ  
за 1908 годъ.**



О доходахъ и расходахъ земледельцевъ и скотоводовъ

ВЪ ПЕТРОКОВСКОЙ Губерніи

за 1908 годъ.



ДОХОДЫ ВЪ 1906 ГОДУ.

Наименованіе городовъ.	Съ городскихъ иму- ществъ и оброчныхъ статей, а также % отъ капиталовъ.		Съ владѣльцевъ недви- жимыхъ имуществъ (сбора на освѣщеніе городскихъ улицъ и до- бавочной подымной подати).		Съ промышлен- ныхъ; канонный сборъ и добавоч- ный 50% сборъ съ патентовъ.		Налоги косвенные, бру- ковый сборъ, съ употре- бленія городскихъ мѣръ и въсовъ, съ протеста и вѣкселей, судебъ пошли- ны и листовой сборъ.		Доходы вспомога- тельные (за выдачу заграничныхъ пас- портовъ и т. п.).		Доходы мелочные и случайные.		Доходы чрезвычай- ные (изъ запаснаго капитала и пр.).		Поступило недои- мовъ.		Остатка прошлаго года.		ИТОГО.	
	Р	у	б	л	и	п	к	о	п	ѣ	п	ѣ	п	ѣ	п	ѣ	п	ѣ		
Петроковъ . . .	12727	45	13989	1	7216	—	34245	7	883	33	367	2	—	—	10125	—	17834	8	97386	96
Бендинъ . . .	9865	79	10592	86	5428	10	5712	32	—	—	1825	59	—	—	10004	98	35606	86	79036	50
Сосновицы . . .	3787	50	83007	67	373	5	5673	43	—	—	8410	8	—	—	21285	42	265922	43	388459	58
Брезины . . .	3995	45	3097	16	2539	10	1085	17	—	—	450	—	—	—	674	7	2387	99	14228	94
Томашовъ . . .	13594	55	12167	79	5695	10	2965	94	—	—	1399	76	2000	—	116335	75	—	—	154158	89
Ласкъ . . .	857	—	2015	15	850	30	855	50	736	68	68	—	35	—	1973	88	194	60	7586	11
Пабяницы . . .	5237	84	13523	47	11437	20	1238	58	—	—	767	79	—	—	5765	78	15411	96	53382	62
Лодзь . . .	85567	11 <sup>1</sup> / <sub>2</sub>	455635	43	185444	12	128549	22 <sup>1</sup> / <sub>2</sub>	2687	46	3904	80	—	—	228170	24 <sup>1</sup> / <sub>2</sub>	409603	11 <sup>1</sup> / <sub>2</sub>	1499561	51
Згержъ . . .	30150	9	7442	30	6020	85	1044	92	—	—	862	85	—	—	7127	14	3278	41	55926	56
Рава . . .	7679	47 <sup>1</sup> / <sub>2</sub>	1292	72	1723	55	1198	13	—	—	54	40	—	—	1792	7	1891	14 <sup>1</sup> / <sub>2</sub>	15631	49
Ченстоховъ . . .	25269	76	52252	19	17265	75	11984	6 <sup>1</sup> / <sub>2</sub>	1904	18	1524	88	—	—	21570	66	26674	98	158446	46 <sup>1</sup> / <sub>2</sub>
Новорадомскъ . . .	6246	92	6599	49	2496	30	3004	26	—	—	133	49 <sup>1</sup> / <sub>2</sub>	3000	—	6669	83	11347	2 <sup>1</sup> / <sub>2</sub>	39497	32
Итого . . .	204918	94	661715	24	246489	42	197517	61	6211	65	19768	66 <sup>1</sup> / <sub>2</sub>	5035	—	476494	82 <sup>1</sup> / <sub>2</sub>	790758	79 <sup>1</sup> / <sub>2</sub>	2563312	94 <sup>1</sup> / <sub>2</sub>



РАСХОДЫ ВЪ 1906 ГОДУ.

Наименованіе городовъ.	Содержаніе мѣстъ и лицъ городского управленія.		Содержаніе городскихъ имуществъ и наемъ отъ города помѣщій.		Наружное благоустройство города.		На содержаніе учебныхъ, благотвори-тельныхъ и другихъ общественныхъ заведеній.		На уплату долговъ, удовлетвореніе невыполненныхъ расходовъ и составленіе запаснаго ка-питала.		Мелочные расходы.		Единовременные расходы (по благоустройству города).		Итого.	ОСТАТОКЪ.		
	Р	у	б	л	и	к	о	п	ѣ	к	и	и	и	и				
Петроковъ . . .	31110	80	6699	5	15714	80	8478	54	7112	6	2296	—	18504	—	89915	25	7471	71
Бендинъ . . .	15105	59	5509	45	7257	55	669	77	51	67	760	1	15512	41	44866	45	34170	5
Сосновицы . . .	46155	37	8492	39	5453	57	112	50	30754	58	984	71	16840	26	108793	38	279666	20
Брезины . . .	3692	—	2097	84	1017	55	362	60	2507	50	344	73	583	58	10605	91	3623	3
Томашовъ . . .	20432	85	3782	75	1530	23	3186	92	117351	73	558	50	4037	30	150880	28	3278	61
Ласкъ . . .	2596	66	1935	21	680	25	130	96	—	—	202	90	776	59	6322	57	1263	54
Пабянице . . .	13946	24	1688	68	2819	26	5045	—	4668	67	1715	8	1411	5	31293	98	22088	64
Лодзь . . .	415608	43	70538	78	114753	77	126627	38	122480	70	32495	40	260975	79	1143480	25	356081	26
Згержъ . . .	14618	79	2004	90	4780	42	1236	90	6638	89	449	64	11758	11	41487	65	14438	91
Рава . . .	5683	19	1326	23	1208	8	408	40	680	98	110	93	3881	13	13298	94	2332	55
Ченстоховъ . . .	24538	54	15605	91	14726	68	4086	39	9176	—	1240	55	62143	70	131517	77	26928	69½
Новорадомскъ . . .	6743	71	2349	60	453	5	1260	98	16517	86	680	70½	377	82	28383	72½	11113	59½
Итого . . .	599732	17	122030	9	160395	21	152614	34	317940	64	41839	15½	396801	74	1800846	15½	762466	79



**О состояніи запаснаго капитала городскихъ  
кассъ**

**ВЪ ПЕТРОКОВСКОЙ ГУБЕРНІИ**

**за 1908 годъ.**



О СОСТОЯНИИ ЗАПАСАХЪ КАННИСТРАГО ГОРОДСКИХЪ

НАСГР

ВЪ ПЕТРОКОВСКОМЪ ТЪЗЕННН

ЗА 1908 ГОДЪ



Названіе городовъ.	Къ 1-му Января 1908 г. состояло на храненіи въ Петроковскомъ Отдѣленіи Государственнаго Банка.		Въ теченіи 1908 г. поступило въ Банкъ.		И Т О Г О.		Въ теченіи 1908 года вытребовано изъ Банка на текущія потребности.		Загѣмъ къ 1-му Января 1909 года состоитъ въ Петроковскомъ Отдѣленіи Государственнаго Банка.	
	Р у б л и и к о п ѣ й к и.									
Петроковъ . . . . .	470	92	1140	20	1611	12	697	68	913	44
Бендинъ . . . . .	25505	02	2139	02	27644	04	773	07	26870	97
Сосновицы . . . . .	не		и	м	ѣ	е	т	ъ.		
Брезины . . . . .	2166	30	3146	23	5312	53	1382	67	3929	86
Томашовъ . . . . .	2615	62	26166	61	28782	23	8815	88	19966	35
Ласкъ . . . . .	498	78	955	49	1454	27	620	78	833	49
Пабіяницы . . . . .	15809	89	3220	—	19029	89	1395	26	17634	63
Лодзь . . . . .	163830	82	44925	62	208756	44	22107	35	186649	09
Згержъ . . . . .	16052	87	8356	98	24409	85	6940	56	17469	29
Новорадомскъ . . . . .	14969	62	5100	89	20070	51	7940	22	12130	29
Рава . . . . .	4964	13	2269	43	7233	56	1007	82	6225	74
Ченстоховъ . . . . .	3361	79	1967	37	5329	16	852	78	4476	38
И т о г о . . . . .	250245	76	99387	84	349633	60	52534	07	297099	53



ИЗДАНИЕ ПОСЛЕДНЕЕ

<p>ИЗДАНИЕ ПОСЛЕДНЕЕ ИЗДАНИЕ ПОСЛЕДНЕЕ ИЗДАНИЕ ПОСЛЕДНЕЕ</p>	<p>ИЗДАНИЕ ПОСЛЕДНЕЕ ИЗДАНИЕ ПОСЛЕДНЕЕ ИЗДАНИЕ ПОСЛЕДНЕЕ</p>	<p>ИЗДАНИЕ ПОСЛЕДНЕЕ ИЗДАНИЕ ПОСЛЕДНЕЕ ИЗДАНИЕ ПОСЛЕДНЕЕ</p>	<p>ИЗДАНИЕ ПОСЛЕДНЕЕ ИЗДАНИЕ ПОСЛЕДНЕЕ ИЗДАНИЕ ПОСЛЕДНЕЕ</p>	<p>ИЗДАНИЕ ПОСЛЕДНЕЕ ИЗДАНИЕ ПОСЛЕДНЕЕ ИЗДАНИЕ ПОСЛЕДНЕЕ</p>	<p>ИЗДАНИЕ ПОСЛЕДНЕЕ ИЗДАНИЕ ПОСЛЕДНЕЕ ИЗДАНИЕ ПОСЛЕДНЕЕ</p>
100	100	100	100	100	ИЗДАНИЕ ПОСЛЕДНЕЕ
200	200	200	200	200	ИЗДАНИЕ ПОСЛЕДНЕЕ
300	300	300	300	300	ИЗДАНИЕ ПОСЛЕДНЕЕ
400	400	400	400	400	ИЗДАНИЕ ПОСЛЕДНЕЕ
500	500	500	500	500	ИЗДАНИЕ ПОСЛЕДНЕЕ
600	600	600	600	600	ИЗДАНИЕ ПОСЛЕДНЕЕ
700	700	700	700	700	ИЗДАНИЕ ПОСЛЕДНЕЕ
800	800	800	800	800	ИЗДАНИЕ ПОСЛЕДНЕЕ
900	900	900	900	900	ИЗДАНИЕ ПОСЛЕДНЕЕ
1000	1000	1000	1000	1000	ИЗДАНИЕ ПОСЛЕДНЕЕ



**Доходы и расходы божничныхъ кассъ  
въ петроковской губерніи  
за 1908 годъ.**



Доходы и расходы домашних хозяйств

в Петербургской губернии

в 1908 году.



Название городов и уѣздовъ.	Слѣдовало къ поступленію.								Поступило.	Сложено со сче- товъ.	Осталось въ не- доимѣ.	Сборъ (складка) съ одного лица состав- ляль.				Расходы состав- ляли.
	Недоимокъ отъ прежнихъ лѣтъ.	Складки съ отцовъ се- мействъ.	Прочихъ до- ходовъ.		Итого.		Maximum.	Minimum.								
			Р	у	б	л								н	и	
Гор. Петроковъ. . . .	5689 78	5339 —	19 —	11047 78	5921 10	36 —	5090 68	300 —	1 —	5358 —						
Петроковскій уѣздъ . . .	518 86	1145 68	19 80	1684 34	1054 —	105 —	525 34	30 —	— 50	1200 32						
Новорадомскій „ . . .	14757 71 1/2	860 11	10218 30 1/2	25836 13	17340 11 1/2	32 —	8464 1 1/2	127 —	1 55	2439 76 1/2						
Ченстоховскій „ . . .	13893 14	17453 25	4165 21	35511 60	22451 39	— —	13060 21	300 —	— 30	22558 18						
Бендинскій „ . . .	28573 59	17534 84	3090 39	39198 82	17101 20	1305 —	20792 62	150 —	— 50	14367 33						
Ласкій „ . . .	6171 76	5581 95	250 —	12003 71	7521 56	— —	7521 56	95 —	3 —	7357 14						
Гор. Лодзь . . .	45843 4	70991 29	1077 —	117911 33	69229 —	4249 —	44433 33	275 —	1 —	70801 93						
Лодзинскій „ . . .	1646 39	3102 74	1110 69	5859 82	4213 43	— —	1646 39	125 —	— 50	4102 57						
Брезинскій „ . . .	2763 94	8730 89	2597 84	14092 67	12027 81	— —	2064 86	150 —	1 —	11162 88						
Равскій „ . . .	1849 21	1843 74	946 50	4639 45	2772 55	— —	1866 90	60 —	— 50	3092 7						
Итого. . . . .	121677 42 1/2	132582 49	24493 73 1/2	278753 65	159632 15 1/2	5727 —	113394 48 1/2	300 —	— 30	142439 18 1/2						







**Поступленія училищнаго сбора  
въ ПЕТРОКОВСКОЙ ГУБЕРНІИ  
за 1908 годъ.**



Поступления уральских сборов

ВЪ ПЕТРОКОВСКОМЪ ТЪВЕРНИИ

за 1908 годъ.



Наименованіе городовъ и уѣздовъ.	Пособія отъ казны.	Изъ город- скихъ кассъ.	Изъ гминныхъ кассъ.	Изъ складокъ отъ училищъ и другихъ обществъ.	Отъ ремеслен- никовъ.	% отъ училищъ и другихъ капита- ловъ.	Пособій отъ разныхъ об- ществъ и лицъ.	Складокъ нагу- рою по оцѣнкѣ на деньги.	Недвижокъ прежнихъ лѣтъ.	Остатокъ отъ прежнихъ лѣтъ.	И т о г о.						
	Р	у	л	л	и	и	к	о	п	б		й	к	и.			
Городъ Петроковъ - -	60	7396	—	17424	17	—	—	—	—	—	—	—	—	24880	17		
„ Лодзь - - - -	—	36000	—	168240	—	411	60	—	—	—	—	—	—	202651	60		
Уѣздъ Бендинскій - -	4885	74 650	—	36100	50	25076	2	188	60	280	—	36	—	67215	86		
„ Брезинскій - -	4332	50 1150	—	27626	77	12	60	—	—	1551	39	—	—	34673	26		
„ Ласкій - - - -	4820	— 3652	360	24765	90	—	—	36	—	—	—	—	—	33633	90		
„ Лодзинскій - -	4543	80 975	297	58 41786	7½	103	48	350	—	—	—	225	68	48281	61½		
„ Новорадомскій -	9353	— 1410	6167	82 15432	40	—	—	485	20	—	—	84	—	32932	42		
„ Петроковскій -	8634	— —	—	18615	69	—	—	—	—	—	—	—	—	27249	69		
„ Равскій - - - -	2243	49 27080	2943	44 6442	81	—	—	—	—	32	—	168	—	546	12		
„ Ченстоховскій -	7455	— 2510	57 17868	82 9968	77	—	—	—	—	765	—	—	2747	85 1208	8½		
В с е г о -	46327	53 54014	37 27637	66 366403	38 ½	25603	70	1059	80	2628	39	513	68	3393	97 1208	8½	
																526690	17











**Въ отчетномъ году дѣйствовало заводовъ:**

Винокуренныхъ . . . . .	34
Дрожжево-винокуренныхъ . . . . .	2
Пивоваренныхъ (включая Подкляпиторь-Сулеевскій, Радомской губерніи) . . . . .	34
Медоваренныхъ . . . . .	10
Водочныхъ . . . . .	5
Сахарныхъ . . . . .	1
Уксусныхъ . . . . .	5
Выдѣлывающихъ лакъ и политуру . . . . .	3
Спиртоочистительныхъ отдѣленій при водочныхъ заводахъ . . . . .	1
Спиртоочистительныхъ отдѣленій при винокуренныхъ заводахъ . . . . .	5
Спиртоочистительныхъ отдѣленій при дрожжево-винокуренныхъ заводахъ . . . . .	2
Спичечныхъ фабрикъ . . . . .	2
Нефтеобрабатывающій заводъ . . . . .	1

**Существовало складовъ и заведеній.**

Казенныхъ: винныхъ складовъ . . . . .	3
„ винныхъ лавокъ . . . . .	203
Частныхъ: оптовыхъ складовъ пива . . . . .	122
„ заведеній для раздробительной продажи питей . . . . .	679
„ пивныхъ лавокъ . . . . .	1075
„ табачныхъ лавокъ и лавочекъ: . . . . .	
а) по годовымъ патентамъ . . . . .	5480
б) по полугодовымъ патентамъ . . . . .	506
„ складовъ нефтяныхъ маселъ подъ охраною акцизнаго надзора . . . . .	1

**Производство заводовъ.**

Выкурено спирта въ ведрахъ (по расчету на 40°) . . . . .	1117306
Выдѣлано и обандеролено дрожжей (въ фунтахъ) . . . . .	2118088 <sup>3/4</sup>
„ пива (въ ведрахъ) . . . . .	2237612
„ водочныхъ издѣлій (въ ведрахъ) . . . . .	33068.6
„ сахара { песка (въ пудахъ) . . . . .	3045
{ рафинада (въ пудахъ) . . . . .	71549
„ зажигательныхъ спичекъ (число помѣщеній до 75 штукъ въ каждомъ) . . . . .	78358000
Очищено спирта перегонкою (въ ведрахъ по расчету на 40°) . . . . .	826193
Получено легкихъ нефтяныхъ продуктовъ изъ перегнанной нефти (въ пудахъ) . . . . .	27

**Расходъ вина и спирта въ ведрахъ по расчету на 40°.**

Израсходовано на мѣстное потребленіе . . . . .	1268600
Отпущено на выдѣлку лака, политуры и уксуса . . . . .	78531
Отпущено на выдѣлку водокъ . . . . .	31560
Вывезено въ другія губерніи . . . . .	144462.3
Денатурировано для отопленія, освѣщенія и т. п. . . . .	65221

**Поступило доходовъ:**

*а) Доходовъ по общеакцизному дѣлу:*

Общаго акциза съ вина и спирта . . . . .	22829 р. 77 к.
Пониженнаго акциза со спирта, отпускаемаго на лавочные заводы . . . . .	8056 „ 84 „



Акциза съ пива . . . . .	528177	р. 19	к.
„ съ меда . . . . .	713	„ —	„
Дополнительнаго акциза съ водочныхъ издѣлій . . . . .	66333	„ 84	„
Акциза съ дрожжей . . . . .	395053	„ 80	„
Патентнаго сбора . . . . .	54522	„ 11	„
Табачнаго дохода . . . . .	83257	„ 98	„
Дохода съ зажигательныхъ спичекъ . . . . .	395117	„ 50	„
Сахарнаго дохода . . . . .	135207	„ 12	„
Дохода съ нефтяныхъ продуктовъ . . . . .	34664	„ 81	„
Случайныхъ поступленій . . . . .	4800	„ 37	„
Сбора съ укусныхъ заводовъ, пользующихся безакцизнымъ отпускомъ спирта . . . . .	5550	„ —	„

*б) Дохода отъ казенной продажн питей:*

Дохода за проданное казенное вино (вмѣстѣ съ акцизомъ) . . . . .	10468945	„ 11	„
За невозвращенную посуду . . . . .	19869	„ 38	„
Коммисіоннаго сбора съ напитковъ . . . . .	47919	„ 86	„
За денатурированный спиртъ . . . . .	34748	„ 77	„
Прочихъ поступленій по казенной продажѣ питей . . . . .	7059	„ 1	„
В с е г о . . . . .	12312826	„ 46	„

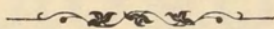







## ВЪВЕДЕНИЕ

объ эпидемическихъ болѣзняхъ въ Петроковской губерніи за 1908 годъ.



Историческое общество

В. В. Д. О. М. О. Г. Р.

1888 год



Наименованіе уѣз- довъ.	Оспа.		Тифъ.		Скарлатина.		Крупъ и диф- теритъ.		Корь.		Коклюшъ.		Дизентерія.		Эпидемич. га- стро энтеритъ.		Итого.		% смертности.
	Заболѣло.	Умерло.	Заболѣло.	Умерло.	Заболѣло.	Умерло.	Заболѣло.	Умерло.	Заболѣло.	Умерло.	Заболѣло.	Умерло.	Заболѣло.	Умерло.	Заболѣло.	Умерло.	Заболѣло.	Умерло.	
Петроковскій . . .	42	15	66	7	191	30	176	27	165	24	137	8	77	8	22	1	876	120	13,6
Новорадомскій . . .	8	—	83	13	27	3	69	14	365	68	154	13	128	12	214	13	1048	136	12,9
Ченстоховскій . . .	245	59	172	33	202	25	292	48	339	29	543	36	128	17	887	182	2808	429	15,2
Бендинскій . . .	553	99	1265	316	1202	52	633	94	823	149	512	42	409	31	1002	394	6399	1177	16,8
Лодзинскій . . .	2164	810	1084	266	2211	180	997	194	1788	162	1029	75	425	45	965	689	10663	2421	22,7
Ласкій . . .	119	22	360	59	219	23	279	37	463	49	307	28	76	10	130	25	1953	253	12,9
Брезинскій . . .	40	5	328	47	169	11	108	15	92	15	113	19	60	5	510	104	1420	221	15,5
Равскій . . .	57	10	123	18	89	17	111	12	38	8	57	6	11	1	78	22	564	94	16,6
Итого .	3228	1020	3481	759	4310	341	2665	441	4073	504	2852	227	1314	129	3808	1430	25731	4851	18,8











