

А 911  
55

Обзор  
Смоленской  
Губернии  
1900.

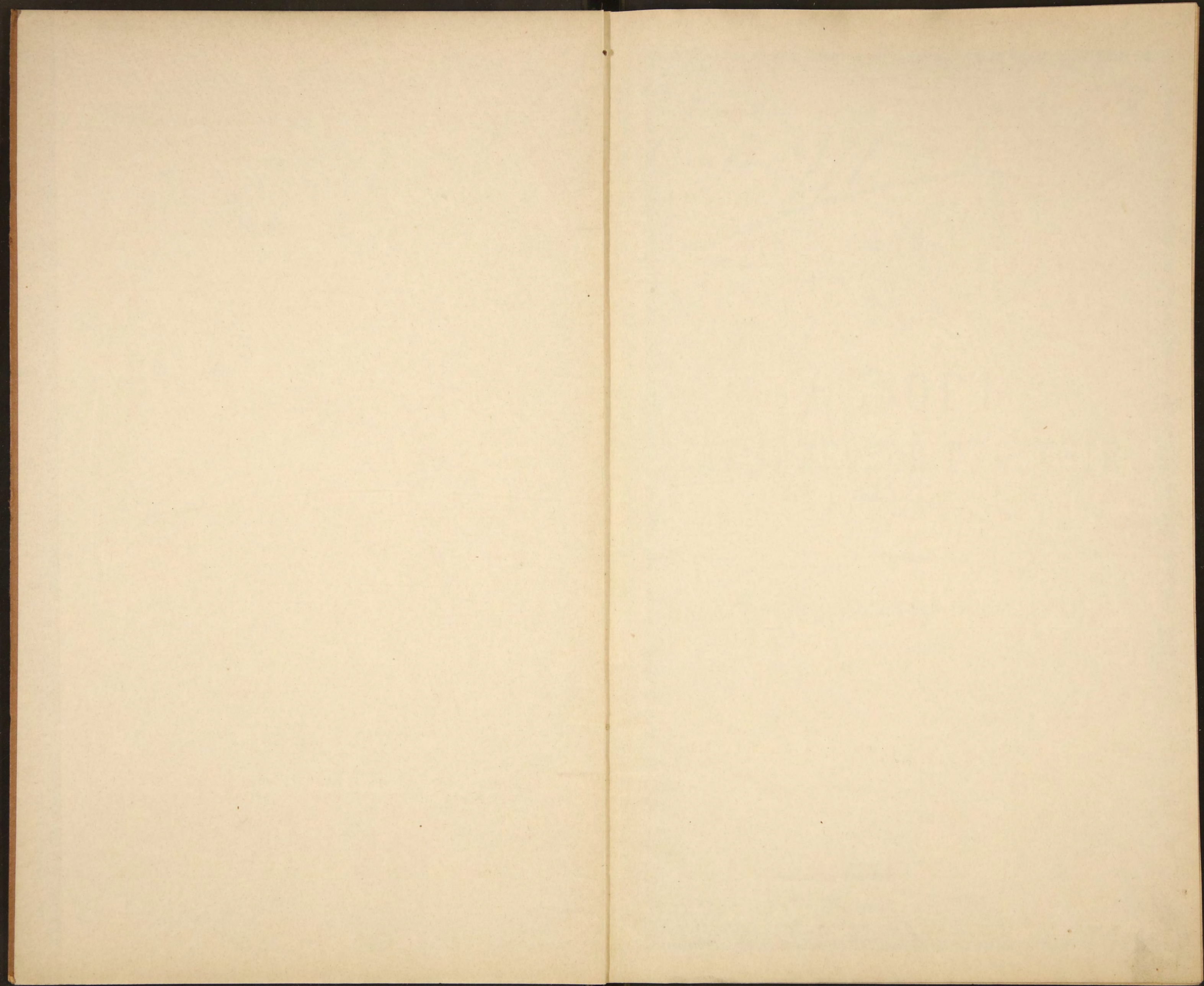



A. 911



~~А. 911~~

**ОБЗОРЪ**  
**ЛЮБЛИНСКОЙ ГУБЕРНІИ**  
за 1900 годъ.

(Приложеніе ко всеподданнѣйшему Отчету Люблинскаго Губернатора).

ЛЮБЛИНЪ.  
Губернская Типографія.

1901.

39

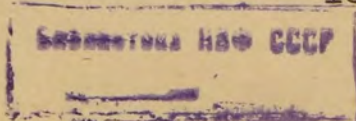

4

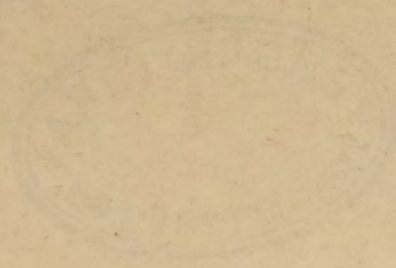

018801P

THE UNIVERSITY OF CHICAGO

80449

ca 1900-1901

(The University of Chicago Press, Chicago, Ill.)

THE UNIVERSITY OF CHICAGO

THE UNIVERSITY OF CHICAGO PRESS

1901

THE UNIVERSITY OF CHICAGO PRESS

**ОГЛАВЛЕНІЕ СТАТЕЙ ПРИЛОЖЕНІЯ**  
**КО ВСЕПОДДАННѢЙШЕМУ ОТЧЕТУ**  
**ЛЮБЛИНСКАГО ГУБЕРНАТОРА**  
**за 1900 годъ.**



Обзоръ состоянія Люблинской губерніи.

<b>I. Естественныя и производительныя силы губерніи и экономическая дѣятельность ея населенія:</b>		Стр.
а)	Земледѣліе . . . . .	1
б)	Обезпеченіе народнаго продовольствія . . . . .	5
в)	Промыслы сельскаго и городскаго населенія . . . . .	5
г)	Промышленность заводская и фабричная . . . . .	7
д)	Дѣятельность губернскаго по фабричнымъ и горнозаводскимъ дѣламъ присутствія . . . . .	7
е)	Торговля . . . . .	7
ж)	Движеніе населенія . . . . .	9
<b>II. Подати и повинности:</b>		
а)	Окладные и неокладные сборы . . . . .	12
б)	Государственные и губернскіе сборы . . . . .	13
в)	Городскіе доходы и расходы . . . . .	17
г)	Акцизные сборы . . . . .	17
д)	Отправленіе натуральныхъ повинностей . . . . .	18
<b>III. Общественное благоустройство и благочиніе:</b>		
а)	Казенныя и общественныя зданія . . . . .	21
б)	Дороги, мосты и перевозки . . . . .	22
в)	Почты . . . . .	23
г)	Народная нравственность . . . . .	23
д)	Попечительства о народной трезвости . . . . .	25
е)	Выкупъ права пропинаціи, по случаю введенія въ губерніи казенной продажи питей . . . . .	27
ж)	Тюрьмы, арестанты и этапны . . . . .	27
з)	Пожары . . . . .	28
и)	Различныя произшествія и народныя бѣдствія . . . . .	30
<b>IV. Народное здравіе и общественное призрѣніе:</b>		
а)	Врачи и аптеки . . . . .	30
б)	Больницы и дома умалишенныхъ . . . . .	32
в)	Эпидеміи и эпизоотіи . . . . .	32
г)	Насильственные и случайныя смерти . . . . .	33
д)	Богадѣльни и пріюты . . . . .	34
<b>V. Народное образованіе:</b>		
а)	Учебныя заведенія . . . . .	36
б)	Ученыя общества, музеи, библіотеки и прочее . . . . .	39
<b>VI. Крестьянское дѣло:</b>		
а)	Гминныя управленія . . . . .	39
б)	Дѣятельность учреждений по крестьянскимъ дѣламъ . . . . .	40
в)	Дѣятельность Люблинскаго Лѣсоохранительнаго Комитета . . . . .	41
г)	Ссудо-сберегательныя кассы . . . . .	42

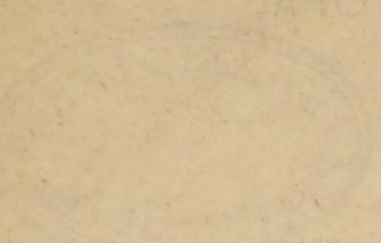

REPORT OF THE COMMISSIONERS OF THE LAND OFFICE

1	Introduction
2	Summary of the work done during the year
3	General statistics
4	Land sales
5	Land leases
6	Land mortgages
7	Land taxes
8	Land claims
9	Land grants
10	Land conveyances
11	Land records
12	Land office
13	Land office buildings
14	Land office furniture
15	Land office supplies
16	Land office salaries
17	Land office expenses
18	Land office receipts
19	Land office balance sheet
20	Land office statement of affairs
21	Land office report
22	Land office conclusions
23	Land office recommendations
24	Land office suggestions
25	Land office appendix
26	Land office index
27	Land office glossary
28	Land office bibliography
29	Land office references
30	Land office notes
31	Land office errata
32	Land office acknowledgments
33	Land office dedications
34	Land office dedications
35	Land office dedications
36	Land office dedications
37	Land office dedications
38	Land office dedications
39	Land office dedications
40	Land office dedications
41	Land office dedications
42	Land office dedications
43	Land office dedications
44	Land office dedications
45	Land office dedications
46	Land office dedications
47	Land office dedications
48	Land office dedications
49	Land office dedications
50	Land office dedications



# ОБЗОРЪ ЛЮБЛИНСКОЙ ГУБЕРНІИ

за 1900 годъ.

## I. Естественныя и производительныя силы губерніи и экономическая дѣятельность ея населенія.

### а) Земледѣліе.

Главное занятіе населенія губерніи составляетъ земледѣліе, успѣхи и выгоды котораго находятся въ тѣсной зависимости отъ почвенныхъ и климатическихъ условій территоріи.

Свойства почвы губерніи отличаются вообще хорошими качествами и способствуютъ произрастанію всякаго рода хлѣбовъ. Лучшею, болѣе плодородною, частью губерніи считается юго-восточная ея часть съ уѣздами Грубешовскимъ и Томашовскимъ, которая представляетъ почти сплошную полосу чернозема, захватывающую частью сосѣдніе Холмскій, Красноставскій и Замостскій уѣзды. Въ менѣе выгодныхъ условіяхъ находится юго-западная часть губерніи, обнимающая Бѣлгорайскій и Яновскій уѣзды, гдѣ преобладаетъ песчаный грунтъ, скудно вознаграждающій трудъ земледѣльца. Средняя и сѣверная части губерніи, съ уѣздами Люблинскимъ, Любартовскимъ и Ново-Александрійскимъ, считаются вообще среднеурожайными.

Въ состояніи сельскаго хозяйства въ отчетномъ году существенныхъ перемѣнъ не произошло. Въ наиболѣе лучшемъ сравнительно положеніи находятся помѣщичьи и арендаторскія хозяйства, хотя и крестьянское хозяйство дѣлаетъ замѣтные успѣхи, выражающіеся въ улучшеніи экономическаго быта и увеличеніи числа землевладѣній путемъ покупки земель отъ крупныхъ собственниковъ. Развитію крестьянскаго землевладѣнія главнымъ образомъ способствуетъ Крестьянскій Поземельный Банкъ, при содѣйствіи котораго, со времени открытія его дѣйствій (20 апрѣля 1890 года), крестьянскими товариществами пріобрѣтено 40160 десятинъ земли, а также и законъ 14 марта 1887 г., воспреещающій иностраннымъ поданнымъ пріобрѣтать недвижимыя имущества и пользоваться таковыми въ городскихъ поселеніяхъ. Поэтому и пространство земли, состоящей въ пользованіи иностранныхъ колонистовъ, ежегодно уменьшается.

По количеству постояннаго посѣва главными сельско-хозяйственными продуктами губерніи считаются рожь, овесъ, пшеница и картофель. Рожь и въ особенности пшеница составляютъ значительный предметъ вывозной торговли и сбываются въ городъ Варшаву и отчасти за границу; остальные продукты сельскаго хозяйства



расходуются преимущественно на продовольствіе мѣстнаго населенія и рабочаго скота, а также на винокуренные и пивоваренные заводы. Кромѣ посѣва хлѣбовъ и картофеля, жители занимаются еще воздѣлываніемъ полей, хотя и въ незначительномъ количествѣ, подѣ сѣяніе льна, пеньки, свеклы и сурепицы. Какъ ленъ, такъ и пенька засѣваются исключительно крестьянами и лишь въ количествѣ, необходимомъ для собственной надобности. Что-же касается разведенія свекловицы, то съ промышленною цѣлью она разводится только въ тѣхъ уѣздахъ, въ которыхъ существуютъ свеклосахарные заводы, куда главнымъ образомъ и сбывается этотъ продуктъ; въ прочихъ же уѣздахъ она производится только для хозяйственныхъ надобностей.

Осень 1899 года и наступившая затѣмъ зима, отличавшаяся малоснѣжностію, отсутствіемъ сильныхъ морозовъ и вообще рѣзкихъ атмосферическихъ перемѣнъ, вполне благопріятствовали росту и сохраненію озимыхъ посѣвовъ на 1900 годъ и они съ наступленіемъ весны вышли въ хорошемъ видѣ.

Весна не вполне благопріятствовала обработкѣ полей и посѣву яровыхъ и произрастанію озимыхъ хлѣбовъ и травъ, такъ какъ начавшись поздно, въ концѣ марта, до второй половины апрѣля сопровождалась холодною погодою съ утренними морозами; вслѣдствіе этого произрастаніе озимыхъ хлѣбовъ и луговыхъ травъ было задержано, а полевые весеннія работы и посѣвъ яровыхъ хлѣбовъ производились медленно и были закончены только въ началѣ мая.

Наступившіе затѣмъ съ мая и продолжавшіеся до первыхъ чиселъ іюня сухіе, жаркіе дни хотя и оживили вначалѣ растительность, но впоследствии неблагоприятно повліяли на дальнѣйшее ея произрастаніе, особенно на произрастаніе яровыхъ хлѣбовъ, луговыхъ и кормовыхъ травъ и огородныхъ овощей.

Съ іюня мѣсяца при теплой погодѣ начали перепадать небольшіе, частые дожди, благодаря которымъ растительность нѣсколько поднялась въ ростѣ, особенно яровые хлѣба и огородныя овощи.

Жатва и уборка хлѣбовъ, а также сборъ сѣна по обоимъ покосамъ и картофеля производились при благопріятной погодѣ, но вслѣдствіе означенныхъ выше атмосферическихъ явленій, сопровождавшихъ произрастаніе ихъ, урожай получился: озимыхъ хлѣбовъ — удовлетворительный, яровыхъ — средній, сѣна и кормовыхъ травъ — ниже-средній, едва удовлетворяющій потребностямъ мѣстнаго населенія.

Сборъ соломы получился также ниже-средній.

Урожай картофеля, на произрастаніе котораго стоявшая въ іюнѣ засуха не имѣла вреднаго вліянія, благодаря поздней посадкѣ его, получился вполне удовлетворительный.

По сравненіи съ 1899 годомъ, результатъ посѣва и урожая хлѣбовъ въ отчетномъ году, какъ видно изъ приложенной къ обзору вѣдомости № 1, былъ слѣдующій:

	Озимой пшени- цы	Р ж и.	Яровой пшени- цы.	Овса.	Ячме- ня.	Гречи- хи.	Осталь- ныхъ хлѣбовъ.	Карто- феля.	
Въ 1899 г.	посѣяно	99414	207844	1085	179267	92018	35223	41072	681259
	собрано	648008	1247030	7422	1246999	634134	138610	246208	4255525
Въ 1900 г.	посѣяно	109072	210269	1408	190965	97574	36966	51966	691844
	собрано	649957	1192081	6907	1168946	531226	190481	263751	5123681

Изъ этой таблицы видно, что по сравненіи съ 1899 годомъ въ отчетномъ году высьяно болѣе зерновыхъ хлѣбовъ на 42297 четвертей и картофеля на 10585 четвертей, и собрано зерновыхъ хлѣбовъ на 165062 четверти менѣе и картофеля на 868156 четвертей болѣе.

Средній урожай хлѣбовъ и картофеля, сравнительно съ 1899 годомъ, представляется въ отчетномъ году въ слѣдующемъ видѣ:

	Въ 1899 г.	Въ 1900 г.
озимой пшеницы . . . . .	6,3	5,9
„ ржи . . . . .	6,0	6,0
яровой пшеницы . . . . .	5,7	5,0
овса . . . . .	7,6	6,1
ячменя . . . . .	6,7	5,5
гречихи . . . . .	4,0	5,0
картофеля . . . . .	7,3	8,0

Сѣна въ отчетномъ году собрано 13401973 пуда, менѣе чѣмъ въ 1899 году, на 5019673 пуда. Количества этого, какъ сказано выше, едва хватитъ на потребности мѣстнаго населенія.

Въ рабочихъ силахъ недостатка въ отчетномъ году, какъ и въ предшествующемъ, не ощущалось и потому застоя въ работахъ и особеннаго возвышенія цѣнъ на поденную плату не было; въ нѣкоторыхъ уѣздахъ въ отчетномъ году оказывался даже избытокъ въ рабочихъ силахъ, вслѣдствіе чего многіе жители этихъ уѣздовъ во время полевыхъ работъ уходили на заработки въ другіе уѣзды.

Цѣны на рабочій трудъ были слѣдующія:

Во время обработки полей и посѣвовъ работнику на собственныхъ его харчахъ платилось въ день:

пѣшему отъ . . . . .	30 к.	до	50 к.
конному „ . . . . .	1 р.	— „ „	1 р. 50 „
работницѣ „ . . . . .	20 „	„ „	40 „

Во время жатвы хлѣбовъ и уборки овощей:

пѣшему отъ . . . . .	40 к.	до	75 к.
конному „ . . . . .	1 р. 20 „	„ „	2 р. — „
работницѣ „ . . . . .	25 „	„ „	50 „

Во время сѣнокоса:

пѣшему отъ . . . . .	35 к.	до	70 к.
конному „ . . . . .	1 р. 20 „	„ „	1 р. 75 „
работницѣ „ . . . . .	20 „	„ „	45 „

Годовому работнику и работницѣ, нанимаемымъ на продовольствіи и ординаріи отъ нанимателя, платилось: первому отъ 25 до 60 руб., а послѣдней отъ 15 до 40 рублей.

Обработка одной десятины земли въ губерніи въ отчетномъ году стоила среднимъ числомъ 12 руб. 44 коп., а чистой прибыли получено отъ нея 12 руб. 45 коп.

Цѣны на землю въ отчетномъ году, сравнительно съ цѣнами прежнихъ лѣтъ, остались почти безъ измѣненія: за десятину пахатной

и луговой земли платилось въ деревняхъ отъ 50 до 400 руб., а въ городахъ и посадахъ стоимость ея доходила до 600 руб.

Среднія торгoвыя цѣны на зерновые продукты и картофель, а также на сѣно и солому въ сравненіи съ 1899 годомъ въ отчетномъ году были слѣдующія:

	Въ 1899 году.		Въ 1900 году.	
	Р	у б л и	и	к о п ѣ й к и.
Четверть пшеницы . . .	8	70	8	62
„ ржи . . .	6	23	6	15
„ ячменя . . .	5	33	5	60
„ гречихи . . .	7	42	7	21
„ гороха . . .	7	35	7	52
„ картофеля . . .	1	82	1	69
П у д њ овса . . .	—	68	—	76
„ сѣна . . .	—	32	—	38
„ соломы . . .	—	20	—	25

Главнѣйшую вспомогательную отрасль сельскаго хозяйства въ губерніи составляетъ скотоводство и овцеводство, обращающія поэтому на себя постоянное вниманіе не только крупныхъ, но и мелкихъ землевладѣльцевъ и крестьянъ.

Всего рогатаго скота въ губерніи числилось въ отчетномъ году 390909 штукъ, а именно: воловъ 15773, коровъ 293566, яловаго скота и телятъ 81570,—болѣе чѣмъ въ 1899 году на 6832 штуки.

Тонкорунныя овцы разводятся въ значительномъ количествѣ преимущественно крупными владѣльцами, а простыя — исключительно крестьянами. Получаемая съ первыхъ шерсть сбывается въ Варшаву и отчасти за границу; шерсть-же съ простыхъ овецъ употребляется для выдѣлки простаго крестьянскаго сукна. Всѣхъ овецъ въ отчетномъ году числилось въ губерніи 344706 штукъ, менѣе, чѣмъ въ 1899 году, на 9572 штуки.

Свиньи разводятся преимущественно простой породы; кромѣ мѣстнаго потребленія, большая часть ихъ идетъ въ продажу за границу, куда онѣ направляются значительными партіями. Въ нѣкоторыхъ имѣніяхъ, какъ на прим., наслѣдниковъ помѣщика Бобровскаго, въ селѣ Снопковѣ, Люблинскаго уѣзда, и графини Езерской, въ селѣ Гарбовѣ, Ново-Александрійскаго уѣзда, существуютъ заводы свиней англійской породы, устроенныя съ спеціальною цѣлью улучшенія породы этихъ животныхъ. Всѣхъ свиней въ губерніи въ отчетномъ году числилось 206061 штука, болѣе противъ 1899 года на 13279 штукъ.

Коневодство по прежнему поддерживается исключительно крупными землевладельцами и то, главнымъ образомъ, благодаря расположенію нѣкоторыхъ изъ нихъ къ этого рода спорту. Частныхъ конскихъ заводовъ въ губерніи считалось въ отчетномъ году 44, причемъ на всѣхъ заводахъ было 97 жеребцовъ и 1102 матки англійской, арабской и мѣстной улучшенной породы. Вообще-же всѣхъ лошадей въ губерніи считалось въ этомъ году 217320 штукъ, меньше противъ 1899 года на 593 штуки.

Въ видахъ улучшенія коневодства у крестьянъ ежегодно въ маѣ мѣсяцѣ производится въ гор. Люблинѣ выставка крестьянскихъ лошадей съ выдачею премій отъ государственнаго коннозаводства. Лучшее однако вліяніе въ этомъ отношеніи оказываетъ учрежденіе въ губерніи случныхъ пунктовъ, на которыхъ крестьяне охотно пользуются казенными жеребцами

**б) Обеспеченіе народнаго продовольствія.**

Въ губерніи не существуетъ запасныхъ хлѣбныхъ магазиновъ и поэтому обеспеченіе народнаго продовольствія всецѣло зависитъ отъ степени урожая хлѣбовъ. Главнымъ продуктомъ народнаго продовольствія въ губерніи служитъ картофель, зерновые-же хлѣба служатъ лишь необходимымъ дополненіемъ въ пропитаніи населенія и большею частью поступаютъ въ продажу.

Въ отчетномъ году, какъ видно изъ приложенной къ обзору въдомости № 1, собрано было:

озимаго хлѣба . . . . .	1842038 четв.
яроваго „ . . . . .	2161311 „
картофеля . . . . .	5123681 „

На годовое продовольствіе населенія, обѣмненіе полей, прокормленіе скота, винокурение и другія нужды приблизительно требуется:

озимаго хлѣба . . . . .	1395773 четв.
яроваго „ . . . . .	1694171 „
картофеля . . . . .	3924458 „

Затѣмъ въ свободномъ распоряженіи населенія остается:

озимаго хлѣба . . . . .	446265 четв.
яроваго „ . . . . .	467140 „
картофеля . . . . .	1199223 „

Такимъ образомъ, продовольствіе населенія не только вполне обеспечено до будущаго урожая, но еще образовался довольно значительный излишекъ хлѣба и картофеля, могущій поступить въ продажу.

**в) Промыслы сельскаго и городского населенія.**

Промыслы населенія губерніи ограничиваются, главнымъ образомъ, кромѣ производства и сбыта продуктовъ сельскаго хозяйства, выдѣлкою необходимыхъ въ сельскомъ быту предметовъ какъ для собственнаго употребленія, такъ и для сбыта на ярмаркахъ и базарахъ въ ближайшихъ мѣстностяхъ.

Въ общихъ чертахъ промыслы населенія губерніи представляются въ слѣдующемъ видѣ:

Жители посадовъ Консковоля и Ополе, Ново-Александрійскаго уѣзда, занимаются выдѣлкою въ значительномъ количествѣ простаго крестьянскаго сукна, которое сбывается ими на ярмаркахъ въ сосѣднихъ городахъ и посадахъ; жители посада Казимира, того-же уѣзда;—выдѣлкою обручей, которые сплавляются по рѣкѣ Вислѣ въ Варшаву и даже за границу; въ отчетномъ году выработано было обручей на сумму свыше 10000 руб.; жители посада Курова занимаются выдѣлкою крестьянской обуви и простыхъ крестьянскихъ овчинныхъ шубъ, а также въ значительной степени бондарныхъ издѣлій; производство этихъ промысловъ достигло въ отчетномъ году свыше 82000 руб.

Въ Холмскомъ уѣздѣ, въ посадахъ Павловѣ и Войславицахъ, жителями выдѣлывается въ значительномъ количествѣ простая глиняная посуда, а въ посадѣ Сѣдлицѣ жители занимаются выдѣлкою брочекъ и рыболовныхъ сѣтей; доходъ отъ этихъ промысловъ достигаетъ до 13500 руб.

Христіанское, а отчасти и еврейское населеніе города Бѣлгорая занимается производствомъ волосяныхъ ситъ и рѣшетъ, сбываемыхъ какъ въ предѣлахъ Имперіи, такъ и за границу; сумма производительности по этому промыслу на 565 ручныхъ станкахъ въ отчетномъ году простиралась до 29850 руб.

Жители пос. Тышовцы, Томашовскаго уѣзда, занимаются выдѣлкою кожи и приготовленіемъ изъ нея простой крестьянской обуви, которая въ значительномъ количествѣ сбывается на сосѣднихъ базарахъ и ярмаркахъ, что дало въ отчетномъ году дохода около 35000 руб.

Въ селеніи Сенницѣ-Ружанной, Красноставскаго уѣзда, мѣстные крестьяне занимаются, подъ руководствомъ заграничнаго мастера, ткачествомъ, выдѣлывая холстъ, скатерти и другія матеріи, сбываемыя въ окрестныхъ деревняхъ и посадахъ. Но производство это пока находится въ задаточномъ состояніи и даетъ незначительный доходъ.

Довольно значительный источникъ дохода для населенія губерніи даетъ рыболовство, которымъ занимаются жители прибрежныхъ мѣстностей, особенно въ Ново-Александрійскомъ уѣздѣ, сбывая рыбу или на мѣстѣ, или, при большомъ уловѣ, въ ближайшіе города. Кромѣ того, многіе помѣщики занимаются искусственнымъ разведеніемъ рыбы, при чемъ особенно выдѣляются въ этомъ отношеніи Яновскій и Ново-Александрійскій уѣзды, въ которыхъ въ отчетномъ году было продано рыбы на сумму до 68000 руб.

Къ наиболѣе-же распространеннымъ промысламъ сельскаго населенія принадлежитъ—извозный для доставленія зерноваго хлѣба, лѣса, муки, сахару и спирта къ станціямъ желѣзныхъ дорогъ, а также сплавъ по рѣкѣ Вислѣ и Западному Бугу лѣснаго матеріала, отираяемаго въ Варшаву и за границу.

**г) Промышленность заводская и фабричная.**

Какъ видно изъ приложенной къ обзору вѣдомости № 2, въ теченіи отчетнаго года всѣхъ фабрикъ и заводовъ дѣйствовало въ губерніи 1783, на которыхъ находилось рабочихъ 11628 и выработано произведеній на сумму 16269431 руб.

Въ сравненіи съ предшествовавшимъ годомъ, число фабрично-промышленныхъ заведеній увеличилось на 24, а сумма производительности—на 2179280 руб.

Первое мѣсто по размѣрамъ производительности занимаютъ свеклосахарные и винокуренные заводы, производительность которыхъ въ отчетномъ году достигла: первыхъ до 6474868 руб. и вторыхъ до 2765259 руб.

Затѣмъ, по размѣрамъ своей производительности выдаются: паровыя, водяныя и вѣтряныя мельницы, пивоваренные, кирпичные, кожевенные, стекольные и солодовый заводы, фабрики цемента, земледѣльческихъ машинъ и орудій, вѣсовъ и гнутой мебели и паровыя и водяныя лѣсопильни. Всѣ же прочіе существующіе въ губерніи фабрики и заводы служатъ главнымъ образомъ для удовлетворенія мѣстныхъ потребностей. Вообще фабрично-заводское производство губерніи находится въ тѣсной связи съ земледѣліемъ и потому болѣе значительные успѣхи и обороты замѣчаются на тѣхъ фабрикахъ и заводахъ, которые перерабатываютъ земледѣльческіе продукты.

**д) Дѣятельность губернскаго по фабричнымъ и горнозаводскимъ дѣламъ присутствія.**

Дѣятельность губернскаго по фабричнымъ и горнозаводскимъ дѣламъ присутствія въ теченіи отчетнаго года заключалась по прежнему въ установленіи въ фабрично-промышленныхъ заведеніяхъ губерніи должнаго внутренняго распорядка и взаимныхъ отношеній между владѣльцами оныхъ и рабочими.

Въ отчетномъ году состоялось одно засѣданіе присутствія (20-го ноября), предметомъ разсмотрѣнія котораго были преимущественно распоряженія Министерства Финансовъ, по коимъ присутствіе дѣлало соотвѣтственныя распоряженія. На томъ-же засѣданіи разсмотрѣны три доклада объ обнаруженныхъ старшимъ фабричнымъ инспекторомъ нарушеніяхъ на цементномъ и изразцовомъ заводахъ и на фабрикѣ вѣсовъ, причемъ завѣдывающіе этими заведеніями по постановленію присутствія оштрафованы—первый въ 110 руб., второй въ 25 руб. и третій въ 50 рублей.

**е) Торговля.**

Вся торговля въ губерніи, какъ внутренняя, такъ и внѣшняя, за немногими исключеніями, находится въ рукахъ евреевъ и ограничивается въ большинствѣ случаевъ незначительными оборотами. Главнѣйшими предметами вывозной торговли служатъ хлѣбъ въ зернѣ, шерсть и лѣсной строительный матеріалъ, сбываемые преимущественно въ Варшаву и за границу по Привислинской желѣзной дорогѣ и рѣкѣ Вислѣ; кромѣ того, предметомъ вывоза за границу служатъ также яйца, скоть и домашняя птица.

Что-же касается внутренней торговли въ губерніи, то предметомъ ея служить все необходимое въ обыденной жизни, какъ-то: скотъ, хлѣбъ, домашняя птица, холстъ и т. п., сбываемые населеніемъ на мѣстныхъ ярмаркахъ и базарахъ или-же на мѣстѣ приѣзжающимъ для скупки ихъ торговцамъ, преимущественно евреямъ. Изъ мѣстныхъ ярмарокъ, по размѣрамъ оборотовъ, наиболѣе заслуживаютъ вниманія двѣ ярмарки въ городѣ Ленчиѣ (Любартовскаго уѣзда): одна весенняя—восьмидневная и другая осенняя—десятидневная. Главнѣйшими предметами сбыта на этихъ ярмаркахъ служатъ: лошади, рогатый скотъ, тонкорунныя овцы, кожи, мѣха, шерстяныя и бумажныя издѣлія и сукно. Въ отчетномъ году на весеннюю Ленчинскую ярмарку доставлено было разнаго рода товаровъ и скота на 372535 руб. и продано на 236285 руб., а на осеннюю привезено было на сумму 887518 руб. и продано на 618088 руб.

Въ отчетномъ году было выдано промысловыхъ свидѣтельствъ и билетовъ 12069, а именно:

Свидѣтельствъ на торговля предпріятія и складочныя къ нимъ помѣщенія:

I разряда	22
II „	871
III „	5474
IV „	2435
V „	156

Безплатныхъ промысловыхъ билетовъ на складочныя помѣщенія . . . . . 613

Сословныхъ купеческихъ свидѣтельствъ 2 гильдіи . . . . . 3

Свидѣтельствъ для промышленныхъ предпріятій:

I разряда	1
II „	4
III „	18
IV „	24
V „	59
VI „	167
VII „	300
VIII „	593

Безплатныхъ промысловыхъ билетовъ:

на подряды и поставки . . . . . 24

отставнымъ нижнимъ чинамъ и семействамъ  
церковно-служителей . . . . . 42

на складочныя помѣщенія . . . . . 133

Свидѣтельствъ для личныхъ промысловыхъ занятій:

II разряда	5
IV „	61
V „	641
VII „	423

Всего . . . . . 12069

Основнаго налога поступило въ казну:

по торговымъ предпріятіямъ . . . . .	129039 р. — к.
„ промышленнымъ предпріятіямъ . . . . .	25849 „ 50 „
„ личнымъ промысловымъ занятіямъ . . . . .	10315 „ 50 „
Итого . . . . .	165204 р. — к.

Кромѣ того поступило:

основнаго промысловаго налога безъ выборки промысловыхъ свидѣ- тельствъ . . . . .	994 р. 90 к.
всѣхъ прибавочныхъ сборовъ . . . . .	33227 „ 78 „
штрафовъ и взысканій по наруше- ніямъ основнаго промысловаго налога . . . . .	6722 „ 42 „
Итого . . . . .	40945 р. 10 к.

А всего поступило сборовъ съ документовъ и по взысканіямъ 206149 р. 10 к., менѣе противъ 1899 года на 35117 р. 39 к.

**ж) Движеніе населенія.**

Къ 1-му января 1900 года въ губерніи числилось всего населенія, постояннаго и непостояннаго, 1295050 душъ обоюго пола, въ томъ числѣ 643184 мужчины и 651866 женщинъ; затѣмъ въ теченіи отчетнаго года прибыло: отъ избытка родившихся надъ умершими 23306 человекъ и переселившихся въ губернію надъ выселившимися 6906 человекъ, а всего прибыло 30212 человекъ.

Такимъ образомъ, все населеніе губерніи, постоянное и непостоянное, къ 1-му января 1901 года достигло 1325262 человекъ, которые по уѣздамъ губерніи распредѣляются слѣдующимъ образомъ:

Названіе уѣздовъ.	Постояннаго населенія.			Непостояннаго населенія.			В С Е Г О.		
	Мужск. пола.	Жен. пола.	Обоюго пола.	Муж. пола.	Жен. пола.	Обоюго пола.	Муж. пола.	Жен. пола.	Обоюго пола.
Бѣлгорайскій . . . . .	53925	56034	109959	1173	1082	2255	55098	57116	112214
Грубешовскій . . . . .	56387	56980	113367	3419	3139	6558	59806	60119	119925
Замостскій . . . . .	60261	60356	120617	4912	3889	8801	65173	64245	129418
Красноставскій . . . . .	51873	52568	104441	4424	3822	8246	56297	56390	112687
Любартовскій . . . . .	49705	49492	99197	4948	4264	9212	54653	53756	108409
Люблинскій . . . . .	58765	58779	117544	8366	7306	15672	67131	66085	133216
Губ. гор. Люблинъ . . . . .	17861	21169	39030	9052	9922	18974	26913	31091	58004
Ново-Александрійскій . . . . .	68724	70806	139530	6981	7019	14000	75705	77825	153530
Томашовскій . . . . .	50943	51367	102310	3920	3321	7241	54863	54688	109551
Холмскій . . . . .	68281	70027	138308	11034	10078	21112	79315	80105	159420
Яновскій . . . . .	57049	58272	115321	6938	6629	13567	63987	64901	128888
Всего . . . . .	593774	605850	1199624	65167	60471	125638	658941	666321	1325262



По въроисповѣданіямъ все населеніе распределяется по городамъ и уѣздамъ слѣдующимъ образомъ.

Города и уѣзды.	Православныхъ.		Раскольниковъ.		Католиковъ.		Протестантовъ.		Евреевъ.		В С Е Г О.		ИТОГО.	Въ томъ числѣ непостояннаго.
	МУЖ.	ЖЕН.	МУЖ.	ЖЕН.	МУЖ.	ЖЕН.	МУЖ.	ЖЕН.	МУЖ.	ЖЕН.	МУЖ.	ЖЕН.		
Городъ Бѣлгорай . . . . .	363	315	—	—	2264	2079	2	3	1803	1936	4432	4333	8765	120
Бѣлгорайскій уѣздъ . . . . .	16720	17454	—	—	30327	31544	1	1	3618	3784	50666	52783	103449	2135
Городъ Грубешовъ . . . . .	1243	1296	—	—	871	966	10	27	3899	3801	6023	6090	12113	303
Городъ Дубенка . . . . .	522	526	—	—	934	1007	2	1	2005	2093	3463	3627	7090	234
Грубешовскій уѣздъ . . . . .	31281	31479	6	1	14148	14331	452	372	4433	4219	50320	50402	100722	6021
Городъ Замостье . . . . .	574	566	—	—	1565	1583	2	2	4103	3807	6244	5958	12202	1430
Городъ Щебрешинъ . . . . .	555	517	—	—	1322	1302	1	—	1530	1562	3408	3381	6789	676
Замостскій уѣздъ . . . . .	11599	11798	—	—	41181	40363	5	10	2736	2735	55521	54906	110427	6695
Городъ Красноставъ . . . . .	207	229	—	—	2760	2834	2	2	981	834	3950	3899	7849	194
Красноставскій уѣздъ . . . . .	5306	5458	—	—	41287	41462	113	113	5641	5458	52347	52491	104838	8052
Городъ Любартовъ . . . . .	42	36	—	—	1449	1469	10	9	1930	1925	3431	3439	6870	410
Городъ Ленчна . . . . .	33	29	—	—	886	867	—	—	1573	1470	2492	2366	4858	451
Любартовскій уѣздъ . . . . .	1089	1108	—	—	42099	41371	3453	3469	2089	2003	48730	47951	96681	8351
Губерн. городъ Люблинъ . . . . .	1889	1854	—	—	10464	13987	482	612	14078	14638	26913	31091	58004	18974
Люблинскій уѣздъ . . . . .	536	519	—	—	57648	56723	1594	1584	7353	7259	67131	66085	133216	15672
Ново-Александрійск. уѣздъ . . . . .	686	429	10	8	59013	61452	277	294	15719	15642	75705	77825	153530	14000
Городъ Томашовъ . . . . .	543	482	—	—	1361	1328	—	—	2237	2219	4141	4029	8170	64
Томашовскій уѣздъ . . . . .	24021	24075	—	—	22268	22412	1	7	4432	4165	50722	50659	101381	7177
Городъ Холмъ . . . . .	1783	1454	8	1	1097	1198	103	119	4150	4349	7141	7121	14262	3244
Холмскій уѣздъ . . . . .	31158	32019	—	—	23593	23438	12590	12763	4833	4764	72174	72984	145158	17868
Городъ Яновъ . . . . .	59	72	—	—	1706	1775	—	—	1594	1654	3359	3501	6860	470
Городъ Красникъ . . . . .	18	24	—	—	1469	1494	—	—	1864	1848	3351	3366	6717	542
Яновскій уѣздъ . . . . .	1168	1138	—	—	53835	53543	169	174	2105	3179	57277	58034	115311	12555
Итого въ городахъ . . . . .	7831	7400	8	1	28148	31889	614	775	41747	42136	78348	82201	160549	27112
„ „ уѣздахъ . . . . .	123564	125477	16	9	385399	386639	18655	18787	52959	53208	580593	584120	1164713	98526
Всего въ губерніи . . . . .	131395	132877	24	10	413547	418528	19269	19562	94706	95344	658941	666321	1325262	125638
	264272		34		832075		38831		190050					

Изъ приведенныхъ въ этихъ таблицахъ данныхъ видно, что въ отчетномъ году числилось населенія:

въ городахъ— 78348 мужч. и 82201 жен., а всего 160549 чел.  
 „ уѣздахъ — 580593 „ и 584120 „ „ 1164713 „

Движеніе населенія въ отчетномъ году, какъ видно изъ приложенной вѣдомости № 3, представляется въ слѣдующемъ видѣ:

а) заключено браковъ:

въ городахъ . . . . .	1015
— уѣздахъ . . . . .	8447
	<hr/>
всего . . . . .	9462

На 1000 душъ населенія приходилось въ среднемъ выводѣ браковъ:

въ городахъ . . . . .	6,3
— уѣздахъ . . . . .	7,2
во всемъ населеніи губерніи . . . . .	7,1

б) родилось:

въ городахъ . . . . .	5386
— уѣздахъ . . . . .	47222
	<hr/>
всего . . . . .	52608

въ томъ числѣ незаконнорожденныхъ:

въ городахъ . . . . .	296
— уѣздахъ . . . . .	1133
	<hr/>
Всего . . . . .	1429

На 100 душъ населенія родилось:

въ городахъ . . . . .	3,3
— уѣздахъ . . . . .	4,0
во всемъ населеніи губерніи . . . . .	3,9

Число незаконнорожденныхъ дѣтей на 100 родившихся представляло:

въ городахъ . . . . .	5,5
— уѣздахъ . . . . .	2,4
во всемъ населеніи губерніи . . . . .	2,7

в) умерло:

въ городахъ . . . . .	3712
— уѣздахъ . . . . .	25590
	<hr/>
всего . . . . .	29302

На 100 душъ населенія умерло:

въ городахъ . . . . .	2,3
— уѣздахъ . . . . .	2,2
во всемъ населеніи губерніи . . . . .	2,2

Естественный приростъ населенія въ отчетномъ году составлялъ:

въ городахъ . . . . .	1674
— уѣздахъ . . . . .	21632
	<hr/>
всего . . . . .	23306

Естественный приростъ на 100 душъ населенія составлялъ:

въ городахъ . . . . .	1,0
— уѣздахъ . . . . .	1,8
во всемъ населеніи губерніи . . . . .	1,7

Численное отношеніе половъ выражается слѣдующимъ образомъ:

въ городскомъ населеніи на 100 мужчъ приходится	105 жен.
„ сельскомъ „ „ 100 „ „	101 „
во всемъ населеніи губ. „ 100 „ „	101 „

## II. Подати и повинности.

### а) Окладные и неокладные сборы

Изъ прилагаемой въдомости № 4 о поступленіи окладныхъ и неокладныхъ сборовъ видно, что въ отчетномъ году, за происшедшими причисленіями и исключеніями, подлежало ко взысканію податей и сборовъ:

окладныхъ	{ недоимокъ . . . . .	15093 р. 92 к.
	{ оклада . . . . .	1010017 „ 11 „
	всего . . . . .	<u>1025111 р. 3 к.</u>
неокладныхъ	{ недоимокъ . . . . .	651347 р. 82 к.
	{ оклада . . . . .	137917 „ 88 „
	всего . . . . .	<u>789265 р. 70 к.</u>
Итого подлежало взысканію . . . . .		1814376 „ 73 „

Въ счетъ сего поступило:

по окладнымъ сборамъ . . . . .	1013979 р. 24 к.
по неокладнымъ сборамъ . . . . .	285091 „ 14 „
итого . . . . .	<u>1299070 р. 38 к.</u>

Такимъ образомъ, къ 1-му января 1901 года осталось въ недоимкѣ:

по окладнымъ сборамъ . . . . .	11131 р. 79 к.
по неокладнымъ „ . . . . .	504174 „ 56 „
итого . . . . .	<u>515306 р. 35 к.</u>

Люблинская Казенная Палата сообщила:

I. Изъ числа оставшихся въ недоимкѣ окладныхъ сборовъ, въ суммѣ 11131 р. 79 к., подлежитъ сложенію со счетовъ 146 руб. 54 коп.

II. По неокладнымъ и другимъ сборамъ, имѣющимъ характеръ окладныхъ:

а) по смѣтѣ Департамента Государственнаго Казначейства изъ недоимки въ 13673 руб. 60 копъ подлежитъ сложенію со счетовъ 679 руб. 87 коп.;

б) по смѣтѣ Департамента окладныхъ сборовъ изъ недоимки въ 16794 руб. 97 коп. состоитъ въ разсрочкѣ и отсрочкѣ 5430 руб. 2 коп.;

в) по смѣтѣ Главнаго Управленія неокладныхъ сборовъ и казенной продажи штей изъ недоимки въ 4580 руб. 71 коп. подлежитъ сложенію со счетовъ 601 руб. 73 коп.;

г) по смѣтѣ Департамента Торговли и Мануфактуръ изъ недоимки въ 33694 руб. 27 коп. подлежитъ сложенію со счетовъ 524 руб. 43 коп.;

д) по смѣтѣ особенной Канцеляріи по Кредитной части изъ недоимки въ 3266 руб. 22 коп. подлежитъ сложенію со счетовъ 50 руб. 40 коп. и взыскивается судебнымъ порядкомъ чрезъ Прокуратوریю Царства Польскаго 3148 руб. 56 коп.;

е) по смѣтѣ Министерства Земледѣлія и Государственныхъ Имуществъ изъ недоимки въ 71244 руб. 1 коп. подлежитъ сложенію со счетовъ 51476 руб. 92 коп., приостановлено взысканіемъ 5857 руб. 81 коп. и состоитъ въ разсрочкѣ 2366 руб. 91 коп.;

ж) по смѣтѣ Министерства Внутреннихъ Дѣлъ изъ недоимки въ 351171 руб. 77 коп. подлежитъ сложенію со счетовъ 300 руб. и приостановлено взысканіемъ 180633 руб. 88 коп., составляющихъ штрафы за уклоненіе евреевъ отъ воинской повинности,

и з) по смѣтѣ Министерства Юстиціи изъ недоимки въ 9584 руб. 1 коп. подлежитъ сложенію со счетовъ 4244 руб. 80 коп.

Всего-же въ общей суммѣ недоимокъ къ 1-му января 1901 г. 515306 руб. 35 коп. заключается недоимокъ:

состоящихъ въ разсрочкѣ и отсрочкѣ	7796 р. 93 к.
подлежащихъ сложенію со счетовъ .	58024 „ 69 „
приостановленныхъ взысканіемъ .	186491 „ 69 „
взыскиваемыхъ судебнымъ порядкомъ	3148 „ 56 „

всего . . . 255461 р. 87 к.

Такимъ образомъ, на отвѣственности Губернскаго Начальства къ началу 1901 года недоимокъ, безусловно подлежащихъ взысканію, оставалось: по окладнымъ сборамъ 10985 руб. 4 коп. и неокладнымъ 248859 руб. 44 коп., а всего 259844 руб. 48 коп., болѣе противъ 1899 года на 1826 руб. 85 коп.

**б) Государственные и губернскіе сборы.**

Кромѣ исчисленныхъ выше податей, съ населенія губерніи взымались въ отчетномъ году еще слѣдующіе сборы: 1) Государственный транспортный, 2) губернскіе—страховой, дорожный и сборъ со скотовладѣльцевъ, и 3) мѣстные—на содержаніе различныхъ учреждений и разныя другія мѣстныя надобности.

**А. Транспортный сборъ.**

Размѣръ транспортного сбора, назначеннаго на расходы по пересылкѣ арестантовъ всѣхъ категорій вѣтъ этапныхъ линій Привислинскаго края и на перевозку на родину нижнихъ чиновъ земской стражи, при увольненіи ихъ отъ службы, по росписанію, утвержденному Министерствомъ Внутреннихъ Дѣлъ, опредѣленъ былъ по 19 коп. съ каждаго городского и сельскаго дыма. Всѣхъ дымовъ, подле-

жащихъ обложенію означеннымъ сборомъ, въ 1900 г. числилось въ губерніи 132371, съ которыхъ причиталось ко взысканію:

транспортнаго сбора . . . . .	22503 р. 7 к.
оставалось въ недоимкѣ отъ прежнихъ лѣтъ . . . . .	231 „ 46 „
вновь причислено . . . . .	17 „ 10 „
<hr/>	
Всего подлежало къ поступленію . . . . .	22751 р. 63 к.
въ счетъ этой суммы поступило . . . . .	22501 р. 67 к.
сложено со счетовъ . . . . .	— „ 57 „
<hr/>	
всего . . . . .	22502 р. 24 к.

Осталось въ недоимкѣ къ 1-му января 1901 года 249 руб. 39 коп., болѣе противъ 1899 г. на 17 руб. 93 коп.

На производство изъ этого источника расходовъ Министерствомъ Внутреннихъ Дѣлъ назначено было въ отчетномъ году 22000 руб. Кредитъ этотъ полностью израсходованъ по назначенію, но такъ какъ не всѣ еще расходы выполнены, то испрошенъ дополнительный кредитъ въ 1282 руб. 76 коп. Такимъ образомъ, расходъ отчетнаго года, сравнительно съ 1899 годомъ, уменьшился на 1550 руб. 88 коп.

### Б. Губернскіе сборы.

1) *Страховой сборъ*, взимаемый съ недвижимостей на основаніи Высочайше утвержденного 20-го іюля 1870 года положенія, представляется въ слѣдующемъ видѣ:

Недвижимостей, застрахованныхъ во взаимномъ губернскомъ страхованіи, къ 1-му января 1900 г. состояло	141203
въ теченіи отчетнаго года прибыло	4300
<hr/>	
всего . . . . .	145503 недвижимости.

Въ теченіи отчетнаго года подлежало къ поступленію:

а) страховой преміи какъ нормальной, такъ и дополнительной . . . . .	419667 р. 20 к.
б) недоимки 1899 года . . . . .	22009 „ 35 „
в) въ счетъ выданныхъ заимообразно на борьбу съ холерой въ 1892 г. . . . .	17467 „ 93 „
<hr/>	
Всего . . . . .	459144 р. 48 к.

Въ счетъ сего въ теченіи года поступило:

Страховой преміи . . . . .	409505 р. 30 к.
Въ счетъ выданныхъ заимообразно на борьбу съ холерой . . . . .	— „ — „
Сложено со счетовъ . . . . .	447 „ 2 „
Поступило сверхъ оклада . . . . .	328 „ 36 „
<hr/>	
всего . . . . .	410280 р. 68 к.

Такимъ образомъ, къ 1-му января 1901 года осталось въ недоимкѣ 49191 руб. 16 коп., въ числѣ которыхъ считается собственно недоимки страховой преміи 31724 руб. 23 коп. Послѣдняя недоимка въ сравненіи съ 1899 годомъ увеличилась на 9714 руб. 88 коп.

Наличныхъ суммъ, принадлежащихъ страховому учрежденію, къ концу 1900 года состояло:

въ Государственномъ Банкѣ . . . . .	902677 р. 59 к.
— Губернскомъ и уѣздныхъ казначействахъ . . . . .	188396 „ 46 „
всего . . . . .	<u>1091074 р. 5 к.</u>

Къ 1-му января 1900 г. состояло въ застрахованіи во взаимномъ губернскомъ учрежденіи строеній на сумму 60141990 руб.

Въ теченіи 1900 г. прибыло на сумму 3563520 „

Итого къ 1-му января 1901 г. состоитъ на сумму 63705510 руб.

2) *Сборъ со скотовладѣльцевъ*, установленный Высочайше утвержденными правилами 20-го іюля 1870 г., взимается въ размѣрѣ 1 коп. съ каждой головы рогатаго скота, за исключеніемъ телятъ.

Въ отчетномъ году подлежало къ поступленію:

а) недоимокъ прежнихъ лѣтъ . . . . .	535 р. — к.
б) оклада 1900 года . . . . .	3544 „ 1 „
всего . . . . .	<u>4079 р. 1 к.</u>

Въ счетъ сего поступило недоимокъ прежнихъ лѣтъ и оклада 1900 года . . . . . 3544 р. 1 к.

Такимъ образомъ, къ 1-му января 1901 года осталось въ недоимкѣ 535 руб.; недоимка эта, въ сравненіи съ 1899 годомъ, остается безъ измѣненія.

Подлежало къ израсходованію:

а) по управленію . . . . .	440 р. — к.
б) въ возвратъ ненадлежаще взысканныхъ платежей . . . . .	36 „ 1/2 „
всего . . . . .	<u>476 р. 1/2 к.</u>

Въ счетъ сего израсходовано по управленію 440 р. — к.

Затѣмъ осталось неисполненныхъ расходовъ 36 „ 1/2 „

Наличныхъ суммъ къ 1-му января 1900 г. оставалось: въ Варш. Конт. Госуд. Банка 19 „ 38 „

— казначействахъ . . . . . 3149 „ 41 1/2 „

Въ теченіи отчетнаго года поступило . . . . . 3544 „ 1 „

всего . . . . . 6712 р. 80 1/2 к.

Въ теченіи 1900 г. израсходовано . . . . . 440 р. — к.

Затѣмъ къ 1-му января 1901 г. остается

въ наличности:

а) въ Варш. Конт. Госуд. Банка . . . . .	19 р. 38 к.
б) въ казначействахъ . . . . .	6272 „ 42 1/2 „
итого . . . . .	<u>6291 р. 80 1/2 к.</u>

3) *Дорожный сборъ* установленъ, на основаніи Высочайше утвержденныхъ правилъ 19-го іюня 1870 года, для содержанія губернскихъ земскихъ дорогъ I-го разряда какъ шоссеинныхъ, такъ и

грунтовыхъ, съ находящимися на нихъ мостами и плотинами. Сборъ этотъ взимается: съ сельскихъ обывателей въ размѣрѣ 15% отъ уплачиваемаго ими поземельнаго налога и подымной подати и съ городскихъ обывателей въ размѣрѣ 15% отъ контингенса ливерунковаго и подымной подати; кромѣ того, въ пользу дорожнаго сбора взимается 10% съ установленной въ казну платы за свидѣтельства на право торговли и промысловъ, за билеты на торговля и промышленныя заведенія, за патенты на заводы для выдѣлки напитковъ и подлежащихъ оплатѣ издѣлій спирта и вина, а также на заведенія для продажи питей.

По росписанію, утвержденному Люблинскимъ Губернскимъ Правленіемъ, дорожнаго сбора въ 1900 году ожидалось къ поступленію . . . . . 119227 р. 87 к.

Кромѣ того:

недоимокъ прежнихъ лѣтъ по 1-е января 1900 г. . . . .	4156 р. 20 к.
10% сбора съ торговыхъ и акцизныхъ документовъ . . . . .	27600 „ — „
всего . . . . .	<u>150984 р. 7 к.</u>

Въ счетъ сей суммы въ теченіи отчетнаго года поступило:

въ счетъ недоимокъ и оклада . . . . .	120894 р. 96 к.
10% сбора съ торговыхъ и акцизныхъ документовъ . . . . .	25095 „ 10 „
случайныхъ доходовъ . . . . .	178 „ 20 „
всего . . . . .	<u>146168 р. 26 к.</u>

Съ добавкою же наличности 48746 р. 80 к., оставшейся отъ 1899 г., всего поступленія было . . . . . 194915 р. 6 к.

Затѣмъ въ теченіи года израсходовано:

на постройку новыхъ и ремонтъ старыхъ шоссеиныхъ дорогъ и мостовъ . . . . .	142914 р. 30 к.
— починку грунтовыхъ дорогъ . . . . .	375 „ — „
— пособіе гминамъ на отстройку мостовъ . . . . .	2000 „ — „
— уплату публикаціонныхъ издержекъ . . . . .	138 „ 69 „
— содержаніе дорожной службы . . . . .	18581 „ — „
— квартирное довольствіе дорожныхъ сторожей . . . . .	578 „ 26 „
— мелкіе расходы . . . . .	2218 „ 69 „
всего . . . . .	<u>166805 р. 94 к.</u>

Такимъ образомъ къ 1-му января 1901 г. осталось въ наличности въ казначействахъ 28109 руб. 12 коп. и въ недоимкѣ— 2974 руб. 32 коп., менѣе, чѣмъ къ 1-му января 1900 года, на 1181 руб. 88 коп.

**в) Городскіе до-  
ходы и расходы.**

Какъ видно изъ приложенной къ обзору вѣдомости № 6, состояніе городскихъ суммъ, недоимокъ и капиталовъ въ отчетномъ году представляется въ слѣдующемъ видѣ:

По губернскому, восьми уѣзднымъ и четыремъ безуѣзднымъ городамъ губерніи, по городскимъ росписямъ и особымъ разрѣшеніямъ, ожидалось къ поступленію . . . . . 334433 р. 51 1/2 к  
въ счетъ сего поступило . . . . . 276109 „ 98 1/2 „

остается въ недоимкѣ . . . . . 58323 р. 53 к.

поступило въ отчетномъ году . . . . . 276109 р. 98 1/2 к.

осталось отъ 1899 года . . . . . 67376 „ 76 3/4 „

всего . . . . . 343486 р. 75 1/4 к.

израсходовано въ отчетномъ году . . . . . 267994 р. 10 к.

остается въ кассѣ къ 1901 году . . . . . 75492 „ 65 1/4 „

Изъ 58323 руб. 53 коп., составляющихъ городскія недоимки, подлежитъ сложению со счетовъ 4275 руб 42 коп и числится за казною и Люблинскимъ Отдѣленіемъ Государственнаго Банка 1394 р 17 коп., составляющихъ проценты отъ городскихъ капиталовъ за 1900 годъ.

Такимъ образомъ къ 1-му января 1901 г. остается собственно въ недоимкѣ 52653 руб. 94 коп., менѣе противъ 1899 года на 69488 руб. 16 1/2 к.

Городскихъ капиталовъ: неприкосновеннаго и запаснаго находится въ Люблинскомъ Отдѣленіи Государственнаго Банка: перваго 139427 руб 76 коп. и послѣдняго 408356 руб. 52 1/2 коп., а всего 547784 руб. 28 1/2 коп.

80448

**г) Акцизные  
сборы.**

Акцизныхъ доходовъ по Люблинской губерніи въ отчетномъ году поступило 4212034 руб. 30 коп., а именно:

1) Акциза съ питей:

по винокуреннымъ и спиртоочиститель-  
нымъ заводамъ . . . . . 449627 р. 51 к.

отъ продажи казеннаго вина . . . . . 1743880 „ 36 „

съ водочныхъ заводовъ . . . . . 5133 „ 58 „

„ уксусныхъ „ . . . . . 32 „ 11 „

„ пива и дрожжей . . . . . 131046 „ 80 „

„ меда . . . . . 154 „ 50 „

патентнаго сбора . . . . . 18978 „ 82 „

случайныхъ доходовъ . . . . . 17819 „ 3 „

итого . . . . . 2366672 р. 71 к.

2) Акциза съ сахароваренія . . . . . 1699987 р. 32 к.

3) Акциза съ табаку, а именно: отъ про-  
дажи бандеролей и марокъ на суще-  
ствующія въ губерніи табачныя фабрики,  
отъ продажи табачныхъ свидѣтельствъ, а  
также патентнаго и штрафнаго сбора . . . 145360 р. 77 к.



4) Патентнаго сбора съ зажигательныхъ спичекъ . . . . .	13 р. 50 к.
всего . . . . .	<u>4212034 р. 30 к.</u>

По сравненіи съ 1899 годомъ оказывается, что въ отчетномъ году акцизные сборы увеличились: съ питей на 558341 руб. 26 коп., съ сахароваренія на 529541 руб. 86 коп., съ табаку на 2874 руб. 81 коп. и съ зажигательныхъ спичекъ на 6 руб.

Вообще-же они увеличились на 1090763 руб. 93 коп.

Кромѣ того поступило дохода: отъ казенной продажи питей 1261657 руб. 42 коп. и отъ комиссіонной продажи питей частныхъ фирмъ чрезъ казенное управленіе 3288 руб. 65 коп.

Казенныхъ лавокъ для продажи вина въ отчетномъ году было 174, а частныхъ заведеній, производившихъ продажу питей,—375; заведеній, въ которыхъ производилась продажа табачныхъ издѣлій, было 2620, въ томъ числѣ: II-го разряда—222 и III разряда—2398; кромѣ того заведеній, въ которыхъ производилась раскурочная продажа, было 381.

Въ теченіи отчетнаго года было задержано водворенныхъ изъ-за границы контрабандныхъ питей 5622,1 град. безводнаго спирта, или  $140\frac{22.1}{40}$  ведра въ 40% вина.

**д) Отправленіе натуральныхъ повинностей.**

Натуральная повинности, какъ-то: воинская, подводная, постоянная, шарварковая и гминная стойковая (конная и пѣшая) отбывались въ отчетномъ году, какъ и въ предшествовавшіе годы, на основаніи существующихъ на этотъ счетъ законоположеній, съ соблюденіемъ возможной равномерности.

а) *Воинская повинность.* Дѣйствія уѣздныхъ по воинской повинности Присутствій по призыву и приему на службу въ войска новобранцевъ начались, согласно Высочайшему повелѣнію 19-го января 1893 года, съ 15-го октября и окончились 31-го октября. Наибольшая продолжительность дѣйствій была по Люблинскому уѣзду, въ которомъ два призывныхъ участка, а наименьшая—по Красновоставскому и Томашовскому уѣздамъ, гдѣ приемъ новобранцевъ и освидѣтельствованіе лицъ, подлежащихъ на основаніи 176 ст. Устава зачисленію въ ополченіе, окончены 21-го октября.

Въ 1900 г. было внесено въ призывные списки 12381 челов.

Изъ этого числа:

а) исключено по разнымъ случаямъ . . . . .	210 „
б) освобождено отъ жеребья, какъ заявившихъ желаніе отбыть воинскую повинность вольноопредѣляющимися . . . . .	24 „
итого . . . . .	<u>234 челов.</u>

Затѣмъ осталось:

а) по дополнительному призывному списку лит. А. (лишенныхъ права на жеребій).	1 челов.
---	----------

б)	по дополнительному списку лит. Б:	
	пользовавшихся 2 отсрочкою по 47 ст.	
	Уст. . . . .	603 челов.
	пользовавшихся 1 отсрочкою по 47 ст.	
	Уст. . . . .	961 „
	пользовавшихся отсрочкою по образо-	
	ванію (ст. 61 и 63 Уст.) . . . . .	4 „
в)	по общему призывному списку (выни-	
	мавшихъ въ 1900 году жеребій) . . . . .	10578 „
	всего . . . . .	<u>12147 челов.</u>

По разверсткѣ было назначено къ приему на службу 3188 челов на пополненіе этого числа:

принято на строевую службу . . . . .	3127 „
„ „ нестроевую „ . . . . .	50 „
зачислено въ запасъ . . . . .	5 „
всего . . . . .	<u>3182 челов.</u>

Недобрано во время призыва 6 человекъ (евреевъ); въ счетъ недобора этого принято послѣ окончанія призыва 5 человекъ.

Въ числѣ принятыхъ на службу заключалось:

неимѣвшихъ права на льготу . . . . .	3160 челов
имѣвшихъ льготу: 1-го разряда . . . . .	5 „
2-го „ . . . . .	13 „
3-го „ . . . . .	4 „
итого . . . . .	<u>3182 челов.</u>

имѣвшихъ право на сокращенный срокъ	
службы по образованію . . . . .	10 челов.
грамотныхъ . . . . .	527 „
неграмотныхъ . . . . .	2645 „
итого . . . . .	<u>3182 челов.</u>

лицъ привилегированныхъ сословій . . . . .	2 челов.
крестьянъ и мѣщанъ . . . . .	3180 „
итого . . . . .	<u>3182 челов.</u>

русскихъ. . . . .	692 челов.
поляковъ. . . . .	1840 „
нѣмцевъ . . . . .	80 „
евреевъ . . . . .	570 „
итого . . . . .	<u>3182 челов.</u>

православныхъ. . . . .	692 челов.
прочихъ христіанъ . . . . .	1920 „
евреевъ . . . . .	570 „
итого . . . . .	<u>3182 челов.</u>

Во время и послѣ производства призыва въ уѣздныя по воинской повинности Присутствія въ отчетномъ году поступило 108 жалобъ, изъ коихъ признано уважительными 36; въ губернское по воинской повинности Присутствіе принесено было 179 жалобъ и въ Правительствующій Сенатъ — 13.

На содержаніе уѣздныхъ присутствій и на расходы по призыву и приему новобранцевъ въ отчетномъ году израсходовано было 14787 руб. 17 коп.

б) *Подводная повинность.* Подводная повинность въ отчетномъ году отбывалась населеніемъ губерніи на тѣхъ-же основаніяхъ, какъ и въ предшествовавшихъ годахъ. Поставка подводъ для войскъ и лицъ другихъ учрежденій производится по очереди, для чего ведутся особые списки, въ городахъ—магистратами, а въ селеніяхъ—гминными управленіями.

Поставляемыя подводы подраздѣляются на двѣ категоріи: платныя и бесплатныя. Платныя подводы, на основаніи правилъ, изданныхъ б. Совѣтомъ Управленія Царства Польскаго отъ 22-го апрѣля 1858 г., поставляются для передвиженія воинскихъ командъ, новобранцевъ, арестантовъ, а также, въ опредѣленныхъ случаяхъ, подъ проѣздъ служащихъ лицъ. Бесплатными подводами, согласно выше указаннымъ правиламъ, пользуются нижніе чины жандармскаго вѣдомства и земской стражи, при разъѣздахъ по дѣламъ службы.

Въ теченіи отчетнаго года населеніемъ губерніи поставлено было подводъ: платныхъ 26983 и бесплатныхъ 7430.

в) *Постоянная повинность* состояла въ отчетномъ году въ отводѣ у жителей квартиръ и помѣщеній для войскъ, расположенныхъ въ губерніи, а также для чиновъ земской стражи и жандармскаго вѣдомства.

Квартирнымъ довольствіемъ въ теченіи отчетнаго года пользовались слѣдующія части войскъ: штабъ 14-го армейскаго корпуса; штабъ 17-й пѣхотной дивизіи въ составѣ полковъ: 65-го Московскаго, 66-го Бутырскаго, 67-го Тарутинскаго и 68-го Лейбъ-Бородинскаго; штабъ 18-й пѣхотной дивизіи въ составѣ полковъ: 69-го Рязанскаго, 70-го Рязскаго, 71-го Бѣлевскаго и 72-го Тульскаго; управленіе начальника артиллеріи 14-го армейскаго корпуса; управленіе 18-й артиллерійской бригады въ составѣ трехъ дивизионовъ или восьми пѣшихъ батарей; штабъ 1-й донской казачьей дивизіи въ составѣ полковъ №№ 9, 10, 13 и 15-го; донскія казачьи №№ 6 и 7 батареи; 20-й драгунскій Ольвиопольскій полкъ и 13-я конно-артиллерійская батарея (входящіе въ составъ 19-го армейскаго корпуса); управленіе интенданта 14-го армейскаго корпуса; гарнизонъ Ивангородской крѣпости; управленіе трехъ уѣздныхъ воинскихъ начальниковъ; губернское и пять уѣздныхъ жандармскихъ управленій; Люблинскій мѣстный лазаретъ; четыре продовольственныхъ магазина; войсковая шоссеино-строительная коммисія; сводный желѣзно-дорожный баталіонъ и чины земской стражи.

г) *Шарварковская повинность* отбывается населеніемъ на основаніи Высочайше утвержденныхъ 19-го іюня 1870 г. Правилъ о порядкѣ содержанія земскихъ дорогъ въ губерніяхъ Привислинскаго края и имѣеть цѣлью содержаніе въ исправности дорогъ 2-го и 3-го разряда и находящихся на нихъ мостовъ.

Раскладка шарварковой повинности между жителями предоставлена гминнымъ сходамъ, а наблюдение за отбываниемъ ея возложено на гминныхъ войтовъ. Для соблюденія равномернаго несенія обывателями шарварковой повинности ежегодно въ гминахъ составляются распределенія, сообразно которымъ, по мѣрѣ надобности, дѣлается затѣмъ нарядъ конныхъ и пѣшихъ рабочихъ для исполненія этой повинности въ натурѣ. На этомъ основаніи въ отчетномъ году было употреблено для исполненія означенной повинности 83992 конныхъ и 191422 пѣшихъ рабочихъ.

д) *Стойковая конная и пѣшая повинность* исполняется сельскимъ населениемъ при гминныхъ управленіяхъ; первая изъ нихъ, т. е. конная, отбывается при служебныхъ разъѣздахъ гминныхъ должностныхъ лицъ, а вторая—пѣшая служитъ для присмотра за арестантами и посылки пакетовъ. Исполненіе стойковой повинности въ натурѣ замѣнено въ настоящее время во всѣхъ гминахъ денежнымъ сборомъ, на счетъ котораго и нанимаются подводчики, сторожа и разсылные. Согласно сему въ кассы гминъ на содержаніе гминныхъ стоекъ въ отчетномъ году поступило 74580 руб. 6 коп., которые и выданы были нанятымъ для исполненія означенной повинности лицамъ.

### III. общественное благоустройство и благочиніе.

#### а) Казенныя и общественныя зданія.

Казенныя и общественныя зданія въ губерніи заняты большею частью присутственными мѣстами, а частью отданы подъ военныя и другія правительственныя учрежденія. Одни изъ этихъ зданій содержатся на счетъ казенныхъ суммъ, ежегодно отпускаемыхъ по смѣтѣ Министерства Внутреннихъ Дѣлъ, другія-же на счетъ городскихъ и общественныхъ суммъ.

По содержанію въ исправности существующихъ зданій въ отчетномъ году производились слѣдующія ремонтныя работы на счетъ казенныхъ суммъ:

а) зданій, занимаемыхъ Губернаторомъ и Губернскимъ Правленіемъ, на сумму 1832 руб.;

б) зданій, въ коихъ помѣщаются уѣздныя управленія въ городахъ Люблинѣ, Красноставѣ, Грубешовѣ, Замостьѣ, Любартовѣ и пос. Ново-Александрин, на сумму 1539 руб.;

в) тюремныхъ зданій въ г. г. Люблинѣ и Яновѣ, на сумму 1517 руб. 30 коп.

Въ казенныхъ зданіяхъ, не состоящихъ въ распоряженіи инженернаго вѣдомства, занятыхъ войсками производились слѣдующія ремонтныя работы:

а) ремонтъ зданій въ г. Люблинѣ—б. солянаго магазина, занимаемаго 69 пѣхотнымъ рязанскимъ полкомъ и 4 батареями 18 артиллерійской бригады, и зданія подъ №  $4\frac{9}{50}$ , занимаемаго штабомъ 18-й пѣхотной дивизіи, всего на сумму 260 руб.;

б) ремонтъ по-Иезуитскаго зданія въ городѣ Красноставѣ, занимаемаго лазаретомъ 67 пѣхотнаго тарутинскаго полка, на сумму 1100 р.;

в) ремонтъ зданія въ пос. Ново-Александріи, занимаемаго 6 батареями 18 артиллерійской бригады, на сумму 1480 руб.

Изъ городскихъ суммъ въ отчетномъ году произведено расхода: на благоустройство городовъ 86674 руб. 52 коп. и на постройку и починку городскихъ зданій 43111 р. 65 к., а всего 129786 р. 17 к.

Православныхъ церквей и часовень въ губерніи въ отчетномъ году числилось 276, а именно: соборныхъ церквей 2, приходскихъ 165, приписныхъ 74, кладбищенскихъ 6, крестовыхъ 2, при казенныхъ и богоугодныхъ заведеніяхъ 6 и часовень 21.

На постройку новыхъ и ремонтное содержаніе существующихъ церквей и часовень въ отчетномъ году израсходовано 49890 руб. 82 коп., въ томъ числѣ изъ средствъ казны 28270 руб., церквей— 8910 руб. 9 коп. и изъ средствъ прихожанъ и добровольныхъ пожертвованій разныхъ лицъ 12710 руб. 73 коп.

Римско-католическихъ костеловъ и часовень числилось 209, а именно: приходскихъ костеловъ 128, филиальныхъ костеловъ 18 и часовень 63.

Церквей и молитвенныхъ домовъ евангелическо-аугсбургскаго исповѣданія числилось 48, а именно: церквей 2 и молитвенныхъ домовъ 46.

По содержанію въ исправности костеловъ, церквей и молитвенныхъ домовъ евангелическо-аугсбургскаго исповѣданія и молитвенныхъ домовъ іудейскаго исповѣданія, а также причтовыхъ строеній въ 1900 году были произведены ремонтныя работы въ общемъ на сумму 129970 руб. 74 коп.

#### б) Дороги, мосты и перевозки.

Изъ путей сообщенія главное мѣсто занимаетъ Привислинская казенная желѣзная дорога, идущая по направленію отъ гор. Ковеля въ гор. Варшаву и перерѣзывающая въ предѣлахъ Люблинской губерніи: Люблинскій, Ново-Александрійскій и Холмскій уѣзды, на протяженіи 153 верстъ, съ вѣтвями отъ гор. Люблина, чрезъ Любартовскій уѣздъ, на Луковъ и отъ гор. Холма на Брестъ-Литовскій.

Затѣмъ, улучшенные пути сообщенія въ губерніи составляютъ шоссеиныя дороги, среди которыхъ первое мѣсто занимаетъ государственное шоссе, состоящее въ вѣдѣніи Министерства Путей сообщенія. Государственное шоссе пролегаетъ черезъ уѣзды: Ново-Александрійскій, Люблинскій, Красноставскій, Замостскій, Томашовскій, Холмскій, Любартовскій и частью Грубешовскій, всего въ семи трактахъ на протяженіи 306<sup>1</sup>/<sub>2</sub> верстъ

Мѣстныя дороги шоссеиныя и грунтовыя дѣлятся на три разряда: къ 1-му разряду принадлежатъ дороги губернскія, ко 2-му—уѣздныя и къ 3-му—проселочныя и полевыя.

Губернскія земскія или 1-го разряда дороги, раздѣляющіяся на девять трактовъ, состоятъ частью изъ шоссеированныхъ, частью-же

изъ грунтовыхъ, а именно: шоссированныхъ дорогъ 274 вер. 253 саж. и грунтовыхъ 276 вер. 333 саж. Общее-же протяженіе этихъ дорогъ составляетъ 551 вер. 86 саж.

Дороги 2 и 3 разряда состоятъ исключительно изъ грунтовыхъ.

На содержаніе и ремонтное исправленіе шоссеиныхъ и грунтовыхъ дорогъ, съ находящимися на нихъ мостами и другими сооруже- ніями, а также на содержаніе дорожной службы въ отчетномъ году израсходовано было 166805 руб. 94 коп. За произведенными та- кимъ образомъ исправленіями, губернскіе пути сообщенія находились въ исправности. Равнымъ образомъ, и дороги 2-го и 3-го разряда, т. е. уѣздныя, проселочныя и полевыя, поддерживались въ исправности средствами мѣстнаго сельскаго населенія, исполняющаго для этого, какъ сказано выше, натуральную шарварковую повинность.

Водяное сообщеніе производится по протекающимъ въ губерніи рѣкамъ: Вислѣ, Бугу, Венру и Сану, изъ коихъ первая судоходная, а послѣднія три считаются сплавыми. Пассажирское движеніе про- изводится по рѣкѣ Вислѣ на плоскодонныхъ пароходахъ, отъ пос. Ново-Александріи до гор. Сандомира и обратно.

#### в) Почты.

Всѣхъ почтовыхъ и почтово-телеграфныхъ учрежденій въ гу- берніи въ отчетномъ году было 46, а именно:

губернская почтово-телеграфная контора II класса	1
почтово-телеграфныхъ конторъ: IV класса . . .	2
V „ . . .	3
VI „ . . .	4
почтово-телеграфныхъ отдѣленій . . .	12
почтовыхъ отдѣленій . . .	18
телеграфныхъ отдѣленій . . .	1
телефонныхъ станцій . . .	1
„ отдѣленій . . .	4
<hr/>	<hr/>
всего . . .	46

Конныхъ почтовыхъ станцій было въ отчетномъ году 23, на нихъ содержалось 140 лошадей и 72 почтаря.

Дохода почтовыми учрежденіями получено въ отчетномъ году 236482 руб. 9 коп., сравнительно съ предшествовавшимъ годомъ болѣе на 10547 руб. 19 коп., а расхода произведено 146775 руб. 8 коп., менѣе противъ 1899 года на 4077 руб. 3 коп. Доходъ отчетнаго года превышаетъ расходъ на 89707 руб. 1 коп.

#### г) Народная нравственность.

Изъ приложенной къ обзору вѣдомости № 7 видно, что въ от- четномъ году въ общихъ судебныхъ учрежденіяхъ было возбуждено дѣлъ по 3356 преступленіямъ, по которымъ осуждено 1204 лица обоего пола, а именно:

потомственныхъ дворянъ . . .	10
мѣщанъ . . .	324
крестьянъ . . .	851
военнаго сословія . . .	19
<hr/>	<hr/>
всего . . .	1204 чел.

По возрастамъ лица эти распредѣляются слѣдующимъ образомъ:

ниже 17 лѣтъ	.	.	.	.	.	14
отъ 17 до 20 лѣтъ	.	.	.	.	.	151
„ 21 „ 30 „	.	.	.	.	.	419
„ 31 „ 40 „	.	.	.	.	.	312
„ 41 „ 50 „	.	.	.	.	.	172
„ 51 „ 60 „	.	.	.	.	.	94
„ 61 „ 70 „	.	.	.	.	.	36
свыше 70 лѣтъ	.	.	.	.	.	6
						<hr/>
						всего . 1204 чел.

По сословіямъ наибольшая часть осужденныхъ приходится на крестьянъ, а именно: 71%, затѣмъ на мѣщанъ 27%, и на лицъ другихъ сословій 1,5%.

По возрастамъ наибольшая часть осужденныхъ падаетъ на лицъ отъ 21 до 30 лѣтъ, а именно: 35%, затѣмъ отъ 31 до 40 лѣтъ—26%, отъ 41 до 50 лѣтъ—14%, отъ 17 до 20 лѣтъ—12%, отъ 51 до 60 лѣтъ—8%, отъ 61 до 70 лѣтъ—3%, ниже 17 лѣтъ—1% и свыше 70 лѣтъ—0,5%.

При разсмотрѣніи числа осужденныхъ по отношенію къ общему числу населенія губерніи оказывается, что одно преступленіе приходится на 394 человѣка и одинъ осужденный на 1100 человѣкъ. При сравненіи числа осужденныхъ мужчинъ и женщинъ оказывается, что на 100 мужчинъ приходится 12 женщинъ.

Число преступленій, разсмотрѣнныхъ мировыми судебными установленіями, составляло въ отчетномъ году 34032, по коимъ осуждено 23475 лицъ обоего пола, въ томъ числѣ 20067 мужчинъ и 3408 женщинъ.

Въ сравненіи съ прошлымъ годомъ оказывается, что въ отчетномъ году число преступленій уменьшилось на 540, а число осужденныхъ увеличилось на 833 человѣка.

Въ отношеніи общаго характера преступныхъ дѣяній особенной разницы съ предшествовавшими годами въ отчетномъ году не замѣчалось. Самое большое число осужденныхъ приходится на оскорбленіе чести, угрозы и насилія, а именно: 28% (6592 осужд.), затѣмъ по проступкамъ противъ общественнаго благоустройства, народнаго здравія и личной безопасности—20% (4859 осужд.), по самовольнымъ пользованіямъ чужимъ имуществомъ и поврежденіи онаго—12% (2780 осужд.), по проступкамъ противъ благочинія, порядка и спокойствія—11% (2618 осужд.), по проступкамъ противъ порядка управленія—10% (2465 осужд.), по похищеніямъ и поврежденіямъ лѣса—7% (1666 осуж.), по кражамъ, мошенничествамъ и обманамъ—5% (1125 осужд.), по нарушеніямъ уставовъ казенныхъ управленій—3% (654 осужд.) и по другимъ преступленіямъ—3% (716 осужд.).

Въ отношеніи предупрежденія и пресѣченія преступленій главное содѣйствіе, по прежнему, оказывала земская стража, которою

въ отчетномъ году обнаружено разныхъ преступленій и проступковъ 27100; въ числѣ задержанныхъ земскою стражею оказалось: бѣглыхъ дезертировъ, бродягъ разнаго рода и русскихъ подданныхъ за неимѣніе письменнаго вида или имѣющихъ подложные виды 2262 и иностранцевъ за неимѣніе письменнаго вида или имѣющихъ подложные виды 159.

Подъ надзоромъ полиціи въ отчетномъ году состояло: по политическимъ дѣламъ 88 и за уголовныя преступленія 749, въ томъ числѣ:

	политич.	уголов.
помѣщиковъ . . . . .	10	2
мелкой шляхты . . . . .	1	1
духовныхъ лицъ . . . . .	—	1
отставныхъ чиновниковъ . . . . .	5	3
б. гминныхъ должностныхъ лицъ . . . . .	—	4
отставныхъ солдатъ . . . . .	3	4
колонистовъ . . . . .	—	8
мѣщанъ-христіанъ . . . . .	21	78
евреевъ . . . . .	—	114
крестьянъ . . . . .	48	532
цыганъ . . . . .	—	2
итого . . . . .	88	749

А всего 837 человекъ, болѣе противъ 1899 года на 39 чел.

**д) Попечитель-  
ства о народной  
трезвости.**

Люблинское попечительство о народной трезвости, открывшее свои дѣйствія съ іюля 1898 года, состоитъ изъ комитетовъ: губернскаго, люблинскаго городского и 10 уѣздныхъ—Бѣлгорайскаго, Грубешовскаго, Замостскаго, Красноставскаго, Любартовскаго, Люблинскаго, Ново-Александрійскаго, Томашовскаго, Холмскаго и Яновскаго.

Дѣятельность губернскаго комитета была посвящена главнымъ образомъ обсужденію вопросовъ: по избранію членовъ-соревнователей и участковыхъ попечителей; распредѣленію денежныхъ средствъ на открытія ранѣе и открывавшіяся въ отчетномъ году учрежденія попечительства; разсмотрѣнію смѣтъ и прихода-расходныхъ отчетовъ по содержанію названныхъ учреждений и устройству въ нихъ разнаго рода развлеченій въ духѣ задачъ попечительства и соотвѣтственно преподаннымъ Главнымъ Начальникомъ края программамъ; разрѣшенію открытія новыхъ учреждений попечительства и устройства при нихъ отдѣловъ просвѣтительнаго свойства (читаленъ, библиотекъ и т. п.).

Дѣятельность городского и уѣздныхъ комитетовъ за отчетный годъ сводилась главнымъ образомъ: а) къ оборудованію новыхъ и развитію устроенныхъ ранѣе учреждений попечительства, б) укомплектованію числа ближайшихъ своихъ сотрудниковъ—членовъ-соревнователей и участковыхъ попечителей и в) осуществленію просвѣтительныхъ цѣлей попечительства.

Къ 1-му января 1901 г. въ губерніи находилось: чайныхъ 23 и чайныхъ-столовыхъ 6 и читаленъ при нихъ 4. Число посѣтителей



чайныхъ въ отчетномъ году достигло до 394680 человѣкъ, причѣмъ приходъ по чайнымъ составилъ сумму 29313 руб. 50<sup>1</sup>/<sub>2</sub> коп. и въ сравненіи съ произведеннымъ расходомъ по содержанию этихъ учреждений далъ убытка 6362 руб. 38 коп.

Оборотъ денежныхъ средствъ Губернскаго Комитета въ отчетномъ году представляется въ слѣдующемъ видѣ:

Осталось отъ 1899 г.	14536 р. 45 к.
Получено пособія отъ казны	31700 „ — „
Всего поступления было	46236 р. 45 к.

Въ 1900 году израсходовано:

на дѣлопроизводство и жалованье дѣлопроизводителей комитетовъ	3321 р. 61 к.
„ устройство чайныхъ, столовыхъ, читаленъ и библиотекъ	13289 „ 41 „
„ постройку народныхъ домовъ въ г. Грубешовѣ и селѣ Дратовѣ, Любартовскаго уѣзда	19507 „ 82 „
„ выписку и раздачу брошюръ и журналовъ	402 „ 29 „
отпущено въ распоряженіе Начальника Холмской Учебной Дирекціи на пополненіе 10 пришкольныхъ библиотекъ книгами	500 „ — „
отпущено акцизному вѣдомству на расходы по устройству вечеровъ для рабочихъ люблинскаго виннаго склада	50 „ — „
на устройство праздника для рабочихъ губернской типографіи	25 „ — „
Всего . . .	37096 р. 13 к.

Осталось къ 1-му января 1901 г. въ распоряженіи губернскаго комитета 9140 рубъ 32 коп.

По городскому и уѣзднымъ комитетамъ въ отчетномъ году движеніе суммъ представляется въ слѣдующемъ видѣ:

УѢЗДНЫЕ КОМИТЕТЫ.	ПОСТУПИЛО.				ИЗРАСХОДОВАНО.				Осталось къ 1-му января 1901 г.							
	Остатокъ отъ 1899 г.	Изъ специальныхъ средствъ губернскаго комитета.	Отъ операций по чайнымъ, увеселительнымъ и другимъ источникамъ.	ВСЕГО.	На устройство, ремонтъ, содержаніе чайныхъ и библиотекъ и другіе расходы.	На дѣлопроизводство.	ВСЕГО.									
										Р	у	б	л	и	к	о
Бѣлгородскій . . . . .	860	15	1947	—	2493	98	5301	13	3343	3	280	—	3623	3	1678	10
Грубешовскій . . . . .	7119	37	16120	—	3359	75	26599	12	4694	38	280	—	4974	38	21624	74
Замостскій . . . . .	2560	92	280	—	4218	28	7059	20	5509	11	280	—	5789	11	1270	9
Красноставскій . . . . .	1688	48	1752	75	1805	52	5246	75	3032	87	280	—	3312	87	1933	88
Любартовскій . . . . .	761	44	5780	—	1930	43	8471	87	2245	28	265	—	2510	28	5961	59
Люблинскій . . . . .	926	52	2380	—	3465	90	6772	42	5312	42	415	—	5727	42	1045	—
Люблинскій-городской.	—	—	1512	56	2752	44	4265	—	3053	71	70	—	3123	71	1141	29
Ново-Александрійскій.	168	88	1668	60	1096	4	2933	52	1962	70	280	—	2242	70	690	82
Томашовскій . . . . .	775	8 <sup>1</sup> / <sub>2</sub>	280	—	985	38 <sup>1</sup> / <sub>2</sub>	2040	47	1032	43 <sup>1</sup> / <sub>2</sub>	355	95	1388	38 <sup>1</sup> / <sub>2</sub>	652	8 <sup>1</sup> / <sub>2</sub>
Холмскій . . . . .	3783	97	3090	—	4038	12	10912	9	8768	96	280	—	9048	96	1863	13
Яновскій . . . . .	2100	67	2287	58	4656	80	9045	5	6603	10	280	—	6883	10	2161	95
ИТОГО . . . . .	20745	48 <sup>1</sup> / <sub>2</sub>	37098	49	30802	64 <sup>1</sup> / <sub>2</sub>	88646	62	45557	99 <sup>1</sup> / <sub>2</sub>	3065	95	48623	94 <sup>1</sup> / <sub>2</sub>	40022	67 <sup>1</sup> / <sub>2</sub>

Примѣчаніе: 1, въ суммѣ 2245 р. 28 к. расхода по Любартовскому уѣздному комитету значится 288 р. израсходованныхъ на покупку земли подъ постройку народнаго дома въ с. Дратовѣ; 2, въ суммѣ 5312 р. 42 к. расхода по люблинскому комитету значится 512 р. 56 к., перечисленныя въ распоряженіе люблинскаго городского комитета и та же сумма вошла въ приходъ послѣдняго комитета изъ специальныхъ средствъ губернскаго комитета.

Такимъ образомъ, къ 1-му января 1901 г. состоитъ въ остаткѣ всѣхъ попечительскихъ суммъ въ губернскомъ, городскомъ и уѣздныхъ комитетахъ 49162 руб. 99 1/2 коп.

**е) Выкупъ права пропинаціи, по случаю введенія въ губерніи казенной продажи питей.**

Въ отчетномъ году состоялось 21 засѣданіе Люблинской временной пропинаціонной комиссіи, на которыхъ рассмотрѣно 72 ходатайства частныхъ лицъ о признаніи за ними права на получение пропинаціоннаго вознагражденія, 14 объясненій на постановленія комиссіи, 13 опредѣленій правъ городовъ и посадовъ на вознагражденіе по закону 1 февраля 1899 года и по 10 постановленіямъ комиссіи, утвержденнымъ Министромъ Финансовъ по соглашенію съ Министромъ Внутреннихъ Дѣлъ, состоялись опредѣленія о выдачѣ пропинаціоннаго вознагражденія, на что израсходовано кредита 390648 р. 71 коп.

На 1 января 1901 года осталось: 2 вновь рассмотрѣнныхъ дѣла о правѣ частныхъ лицъ и посадовъ на пропинаціонное вознагражденіе, непредставленныя въ Министерство за истеченіемъ срока на подачу объясненій на постановленія комиссіи, и 1 утвержденное Министрами дѣло, по которому не представлены документы, требуемые для опредѣленія о выдачѣ признаннаго вознагражденія.

**ж) Тюрьмы, арестанты и этапы.**

Для содержанія арестантовъ въ Люблинской губерніи существуютъ двѣ тюрьмы въ г. г. Люблинѣ и Яновѣ. Особыхъ тюремъ для содержанія ссыльно-каторжныхъ и ссыльно-поселенцевъ въ губерніи не имѣется; преступники эти до времени высылки ихъ по назначенію помѣщаются въ Люблинской тюрьмѣ вмѣстѣ съ другими арестантами и затѣмъ, по полученіи разрѣшенія Главнаго Тюремнаго Управленія, отправляются по назначенію.

Обѣ тюрьмы, какъ Люблинская, такъ и Яновская, помѣщаются въ казенныхъ зданіяхъ, вполне приспособленныхъ къ размѣщенію въ нихъ арестантовъ. Продовольствіе арестантовъ, согласно тарифу, установленному тюремною инструкціею 1859 г., и указаніямъ, изложеннымъ въ циркулярномъ распоряженіи Варшавскаго Генераль-Губернатора, отъ 16-го апрѣля 1881 г. за № 5774, производилось поряднымъ способомъ съ платою за дневную порцію одного арестанта по Люблинской тюрьмѣ по 8,14 коп. и по Яновской—по 8,95 коп.

Для обученія несовершеннолѣтнихъ преступниковъ грамотѣ при Люблинской тюрьмѣ существуетъ училище, преподаваніе въ которомъ возложено на особаго учителя, съ платою по 120 р. въ годъ. Кромѣ того, при этой-же тюрьмѣ находится фабрика холста, на которой въ отчетномъ году было переработано на холстъ 30 пудовъ льна.

Въ теченіи отчетнаго года арестанты занимались обязательными работами, введенными по закону 6 января 1886 года. Въ силу этого закона арестантскій трудъ былъ примѣняемъ не только къ исполненію разныхъ хозяйственныхъ работъ въ тюрьмахъ, но и къ исполненію нѣкоторыхъ работъ частныхъ заказчиковъ, при чемъ арестанты выводились на внѣшнія работы. Всего отъ арестантскаго

труда въ отчетномъ году выручено было 2809 руб. 5 коп., а именно: по Люблинской тюрьмѣ 2314 руб. 84 коп. и по Яновской—494 руб. 21 коп.; изъ этой суммы поступило: въ доходъ казны 792 руб. 96 коп., въ пользу арестантовъ 1142 руб. 17 коп. и въ пользу тюремъ 873 руб. 92 коп.

Побѣговъ и эпидемическихъ болѣзней среди арестантовъ въ отчетномъ году не было.

Кромѣ двухъ тюремъ въ губерніи имѣются еще 8 подслѣдственныхъ арестовъ, находящихся въ пос. Ново-Александріи и въ 7-ми уѣздныхъ городахъ: Бѣлгораѣ, Грубешовѣ, Замостьѣ, Красноставѣ, Любартовѣ, Томашовѣ и Холмѣ, и полицейскіе аресты при уѣздныхъ управленіяхъ (кромѣ Люблинскаго), Люблинскомъ городскомъ магистратѣ и гминныхъ управленіяхъ. Подслѣдственные аресты содержатся на счетъ казенныхъ суммъ по тюремной части. Помѣщенія полицейскихъ арестовъ при уѣздныхъ управленіяхъ нанимаются на городскія средства, за исключеніемъ арестовъ въ гор. Красноставѣ, пос. Ново-Александріи, гор. Замостьѣ и при магистратѣ гор. Люблина, кои помѣщаются: въ гор. Красноставѣ и пос. Ново-Александріи въ казенныхъ, а въ городахъ Замостьѣ и Люблинѣ въ городскихъ зданіяхъ. Расходы по содержанію этихъ арестовъ производятся изъ транспортныхъ суммъ. Гминные аресты содержатся на счетъ гминныхъ сборовъ.

Рабочихъ и исправительныхъ домовъ, а равно арестантскихъ отдѣленій гражданскаго вѣдомства въ губерніи нѣтъ.

Для препровожденія арестантовъ по этапу содержатся конвойныя команды въ г.г. Люблинѣ и Яновѣ и въ крѣпости Ивангородѣ; кромѣ того, въ гор. Красникѣ и дер. Недржвицѣ находятся ночлежные пункты. Пересылка арестантовъ и другихъ лицъ по внѣ этапнымъ линіямъ производится на основаніи особыхъ правилъ, утвержденныхъ Министерствомъ Внутреннихъ Дѣлъ 15 іюля 1870 года.

Во всѣхъ вышеозначенныхъ мѣстахъ заключенія, какъ видно изъ приложенія къ вѣдомости № 7, къ 1 января 1900 года находилось 913 человѣкъ; въ теченіи отчетнаго года поступило 27408 человѣкъ, въ томъ же году выбыло 27281 и, такимъ образомъ, къ 1 января 1901 г. осталось 1040 человѣкъ, болѣе противъ 1899 г. на 127 человѣкъ.

### з) Пожары.

Какъ видно изъ приложенной къ обзору вѣдомости № 8, всѣхъ пожаровъ въ губерніи въ отчетномъ году было 344, въ томъ числѣ въ городахъ 18 и въ уѣздахъ 326, при чемъ ими истреблено жилыхъ дворовъ: въ городахъ 39 и въ уѣздахъ 1084, а всего 1123. Общая сумма убытковъ, причиненныхъ пожарами, равняется 504780 р. 97 коп., въ томъ числѣ въ городахъ 13415 руб. 71 коп. и въ уѣздахъ 491365 руб. 26 коп.

Въ сравненіи съ 1899 годомъ въ отчетномъ году число пожарныхъ случаевъ и число погорѣвшихъ дворовъ уменьшилось—первыхъ

на 58 и вторыхъ на 140; уменьшились также и причиненные пожарами убытки на 219395 руб 21 коп.

Наибольшее число пожарныхъ случаевъ падаетъ на лѣтніе (140) и весенніе (94) мѣсяцы, затѣмъ на осенніе (75) и зимніе (35).

По числу пожарныхъ случаевъ уѣзды распредѣляются въ слѣдующемъ порядкѣ:

Холмскій . . . . .	67
Грубешовскій . . . . .	46
Замостскій . . . . .	37
Люблинскій (съ гор. Люблиномъ). . . . .	36
Ново-Александрійскій. . . . .	34
Яновскій . . . . .	28
Красноставскій . . . . .	28
Томашовскій . . . . .	26
Бѣлгорайскій . . . . .	21
Любартовскій . . . . .	21
всего . . . . .	344

Въ отношеніи же причиненныхъ пожарами убытковъ уѣзды распредѣляются:

Замостскій . . . . .	84937 р. 57 к.
Ново-Александрійскій . . . . .	73660 „ — „
Холмскій . . . . .	61094 „ 50 „
Яновскій . . . . .	59096 „ 80 „
Бѣлгорайскій . . . . .	58507 „ 50 „
Грубешовскій . . . . .	42806 „ 24 „
Красноставскій . . . . .	38438 „ 70 „
Люблинскій (съ гор. Люблиномъ). . . . .	33238 „ 29 „
Любартовскій . . . . .	31164 „ 37 „
Томашовскій . . . . .	21837 „ — „
всего . . . . .	504780 р. 97 к.

Организованныя пожарныя команды существуютъ только въ г.г. Люблинѣ, Холмѣ и Грубешовѣ. Люблинская пожарная команда, со-держимая на средства городской кассы, состоитъ изъ 1 брандмейстера. 69 вольнонаемныхъ людей и 20 лошадей; Холмская пожарная команда, учрежденная на средства городскихъ обывателей, состоитъ изъ 1 брандмейстера, 20 вольнонаемныхъ людей и 6 лошадей, и Грубешовская пожарная команда состоитъ изъ 1 брандмейстера, 10 вольнонаемныхъ людей и 6 лошадей.

Кромѣ того въ г.г. Замостьѣ и Красноставѣ существуютъ пожарныя общества изъ охотниковъ, на основаніи одобренныхъ Министерствомъ Внутреннихъ Дѣлъ уставовъ.

На обязанности названныхъ трехъ пожарныхъ командъ, кромѣ тушенія огня, лежитъ еще очистка дымовыхъ трубъ, улицъ и площадей, а послѣднихъ двухъ изъ нихъ — Холмской и Грубешовской — кромѣ того — отбываніе ночныхъ карауловъ.

Что-же касается остальныхъ городовъ и селеній губерніи, то въ нихъ обязанность тушить пожары лежитъ на самихъ жителяхъ, которые, на основаніи установленныхъ для губерніи Царства Польскаго правилъ, обязаны имѣть и содержать въ постоянной готовности на свой счетъ определенное количество огнегасительныхъ снарядовъ.

**и) Различныя происшествія и народныя бѣдствія.**

Народныхъ бѣдствій, имѣющихъ общій характеръ, а равно какихъ-либо выдающихся происшествій въ отчетномъ году въ губерніи не было.

**IV. Народное здравіе и общественное призрѣніе.**

**а) Врачи и аптеки.**

Завѣдываніе врачебною частью въ губерніи сосредоточивается во врачебномъ отдѣленіи Губернскаго Правленія, состоящемъ изъ медицинскаго инспектора, его помощника, фармацевтическаго ассесора, губернскаго ветеринара и секретаря.

Лицъ медицинскаго вѣдомства въ отчетномъ году числилось 433, а именно:

Состоящихъ на государственной службѣ было 80 человекъ, въ томъ числѣ:

медицинскій инспекторъ . . . . .	1
врачей городскихъ . . . . .	3
„ уѣздныхъ . . . . .	10
„ больничныхъ . . . . .	11
ординаторовъ при Люблинск. тюремномъ лазаретѣ . . . . .	2
врачей при учебныхъ заведеніяхъ . . . . .	3
фельдшеровъ городскихъ . . . . .	2
„ при уѣздныхъ врачахъ . . . . .	10
„ „ больницахъ . . . . .	11
„ „ тюремныхъ лазаретахъ . . . . .	2
губернскій ветеринаръ. . . . .	1
уѣздныхъ ветеринаровъ . . . . .	10
городскихъ „ . . . . .	1
пунктовой ветеринаръ на ст. Люблинъ . . . . .	1
„ „ „ Холмъ . . . . .	1
акушеровъ городскихъ . . . . .	10
„ при больницахъ . . . . .	1

Вольнопрактикующихъ числилось 353, а именно:

врачей . . . . .	67
фельдшеровъ . . . . .	210
акушеровъ . . . . .	40
дантистовъ . . . . .	9
сельскихъ повивальныхъ бабокъ . . . . .	27

Такимъ образомъ всего въ губерніи находилось:

врачей . . . . .	97
ветеринаровъ . . . . .	14
дантистовъ . . . . .	9

фельдшеровъ . . . . .	235
акушеровъ . . . . .	51
сельскихъ повивальныхъ бабокъ . . . . .	27

Аптекъ въ отчетномъ году было 58, въ томъ числѣ:

нормальныхъ . . . . .	43
филиальныхъ . . . . .	2
сельскихъ . . . . .	13

При всѣхъ аптекахъ лицъ фармацевтическаго званія было 107, въ томъ числѣ: магистровъ фармаціи 2, провизоровъ фармаціи 63, аптекарскихъ помощниковъ 18, аптекарскихъ помощницъ 2, аптекарскихъ учениковъ 21 и ученицъ 1.

При разсмотрѣніи приведенныхъ данныхъ по отношенію къ общему числу населенія губерніи оказывается, что:

1 врачъ приходится на . . . . .	19780 жител.
1 фельдшеръ „ „ . . . . .	5639 „
1 аптека „ „ . . . . .	22849 „

Въ теченіи отчетнаго года поступило рецептовъ:

въ 7 аптекъ г. Люблина 77701 на сумму 38586 р. 39 к.
— 36 уѣздныхъ, 13 сель-
скихъ и 2 филиальныхъ 138279 на сумму 72375 р. 30 к.
всего 215980 на сумму 110961 р. 69 к.

Въ отчетномъ году Люблинскою гигиеническою лабораторіею произведено 296 химическихъ, химико-микроскопическихъ и бактериологическихъ изслѣдованій по требованію разныхъ учреждений и лицъ и 203 изслѣдованія съѣстныхъ припасовъ.

Уѣздными и городскими врачами дано заключеній по судебно-медицинскимъ вопросамъ 610, ими же выдано судебно-медицинскихъ актовъ по разнымъ предметамъ 925 и произведено вскрытій мертвыхъ тѣлъ и осмотровъ 110.

Случаевъ привитія предохранительной оспы дѣтямъ было 37362, въ томъ числѣ:

съ хорошимъ успѣхомъ . . . . .	37179
„ сомнительнымъ . . . . .	123
„ неудачнымъ . . . . .	60
всего . . . . .	37362

Отъ сифилитическихъ и венерическихъ болѣзней въ больницахъ гражданскаго вѣдомства пользовалось 223 лица, изъ которыхъ:

выздоровѣло . . . . .	210
умерло . . . . .	3
осталось . . . . .	10

Для огражденія мѣстныхъ жителей отъ сифилитическихъ и венерическихъ болѣзней въ отчетномъ году, какъ и въ прежніе годы, производились періодическіе медицинскіе осмотры публичныхъ и подозрительныхъ женщинъ; кромѣ того, въ гор. Люблинѣ ежемѣсячно

подвергались врачебнымъ осмотрамъ пекарскіе и мясничьи подмастерья и трактирная мужская прислуга. Лица, оказавшіяся одержимыми означенными болѣзнями, немедленно отправлялись въ больницы на излѣченіе.

**б) Больницы и дома умалишенныхъ.**

Въ вѣдѣніи губернскаго и уѣздныхъ совѣтовъ общественнаго призрѣнія состоитъ 13 больницъ, изъ коихъ 4 находятся въ губернскомъ гор. Люблинѣ, а остальные 9 въ уѣздныхъ городахъ и посадѣ Ново-Александрин.

Всѣ больницы помѣщаются въ собственныхъ зданіяхъ, за исключеніемъ Яновской уѣздной больницы, которая помѣщается въ частномъ каменномъ домѣ и частью въ собственномъ зданіи; принадлежащей-же этой больницѣ каменный двухъ-этажный домъ съ пристройками отдается въ наемъ. При каждой больницѣ состоятъ врачъ и фельдшеръ, а въ четырехъ Люблинскихъ больницахъ сверхъ того состоитъ еще—въ больницѣ св. Викентія и св. Юсіфа по два и въ остальныхъ двухъ по одному сверхштатному врачу; кромѣ того для ухода за больными, при двухъ Люблинскихъ больницахъ—св. Викентія и Юанна,—а также при Грубешовской, Замостской и Щебрешинской больницахъ находятся еще сестры милосердія.

Къ 1-му января 1900 года, какъ видно изъ приложенной къ обзору вѣдомости № 11, во всѣхъ 13 больницахъ оставалось больныхъ 637 человекъ; затѣмъ, въ теченіи отчетнаго года поступило 6775, умерло, выздоровѣло и выбыло по разнымъ причинамъ 6809. Такимъ образомъ, къ 1-му января 1901 года осталось больныхъ 603 человека, менѣе чѣмъ къ 1900 году на 34 человека.

На содержаніе больницъ въ отчетномъ году поступило 125275 р. 50 коп., подлежало израсходованію 142883 руб. 56 коп., дѣйствительно израсходовано 115885 руб. 79 коп. и осталось невыполненныхъ расходовъ на 1901 годъ 26997 руб. 77 коп. Принадлежащихъ больницамъ капиталовъ въ процентныхъ бумагахъ и наличныхъ деньгахъ числится 307908 руб. 90 коп., которые хранятся въ Конторѣ Государственнаго Банка, а частью ипотечно обезпечены на частныхъ недвижимыхъ имуществвахъ.

**в) Эпидеміи и эпизоотіи.**

Въ отношеніи эпидемическихъ болѣзней отчетный годъ былъ вполне благополучнымъ для населенія губерніи. Заразные болѣзни ограничивались весьма немногими случаями единичныхъ заболѣваній, не имѣвшихъ при томъ характера эпидемическаго.

Изъ эпизоотическихъ болѣзней въ отчетномъ году наблюдались слѣдующія:

Сибирская язва на крупномъ рогатомъ скотѣ—въ 19 пунктахъ 7 уѣздовъ губерніи; отъ этой болѣзни заболѣло 80 головъ скота, изъ которыхъ 2 выздоровѣло и 78 пало.

Сибирская язва на лошадяхъ—въ Замостскомъ, Грубешовскомъ, Люблинскомъ, Томашовскомъ и Яновскомъ уѣздахъ, гдѣ заболѣла и пала 21 лошадь.

Сибирская язва на овцах—въ Грубешовскомъ и Яновскомъ уѣздахъ, гдѣ заболѣло и пало 8 овецъ.

Саль у лошадей—въ 28 пунктахъ 8 уѣздовъ губерніи; отъ этой болѣзни заболѣло 58 лошадей, изъ нихъ 52 убито и 6 пало.

Мытъ у лошадей—въ 62 пунктахъ всѣхъ 10 уѣздовъ губерніи; изъ заболѣвшихъ 244 лошадей пало 13, убито 1 и выздоровѣло 230.

Ящуръ на рогатомъ скотѣ—въ Ново-Александрійскомъ, Люблинскомъ, Любартовскомъ, Холмскомъ, Яновскомъ, Грубешовскомъ и Замостскомъ уѣздахъ, гдѣ изъ 11707 заболѣвшихъ штукъ пало 12, а остальные выздоровѣли.

Ящуръ на свиньяхъ—въ Ново-Александрійскомъ, Грубешовскомъ, Холмскомъ и Яновскомъ уѣздахъ, гдѣ изъ 1355 заболѣвшихъ свиней пало 12, убито 23, а остальные выздоровѣли.

Рожа у свиней—въ 22 пунктахъ четырехъ уѣздовъ губерніи, гдѣ заболѣло 261 штука, изъ нихъ 200 пало, убито 3 и 58 выздоровѣло.

Чума свиней въ 66 пунктахъ всѣхъ уѣздовъ губерніи, кромѣ Бѣлгорайскаго; отъ этой болѣзни заболѣло 945 штукъ, изъ коихъ выздоровѣло 272 штуки, а остальные пали.

Бѣшенство—въ 18 пунктахъ шести уѣздовъ губерніи, гдѣ всѣхъ животныхъ заболѣло 23, изъ нихъ крупнаго рогатаго скота 3 головы пало и 1 убито, овецъ пало 6 и собакъ убито 13.

Чесотка на лошадяхъ—въ 106 пунктахъ всѣхъ уѣздовъ губерніи; отъ этой болѣзни заболѣло 356 штукъ, изъ коихъ 21 пала, 1 убито, а остальные выздоровѣли.

Инфлуэнца у лошадей въ 2 пунктахъ Грубешовскаго и Холмскаго уѣздовъ, гдѣ изъ заболѣвшихъ 22 лошадей 2 пали, а остальные выздоровѣли.

**г) Насильственные и случайныя смерти.**

Отъ насилія и разнаго рода случайностей, какъ видно изъ приложенной вѣдомости № 9, въ отчетномъ году умерло 333 человека, въ томъ числѣ 256 мужчинъ и 77 женщинъ, а именно:

дѣтоубійствъ . . . . .	15
смертоубійствъ . . . . .	28
самоубійствъ . . . . .	18
скоропостижно умершихъ . . . . .	90
найдено мертвыхъ тѣлъ . . . . .	21
погибшихъ отъ случайныхъ смертей . . . . .	161

всего . . . . . 333

По отношенію къ общей смертности населенія губерніи въ отчетномъ году насильственные и случайныя смерти составляютъ 1,1%.

По сравненіи этихъ данныхъ съ такими-же данными за 1899 годъ оказывается, что въ отчетномъ году число жертвъ насильной и случайной смерти было менѣе на 17, чѣмъ въ 1899 году; наибольшее число жертвъ, какъ и въ прежніе годы, приходится на случайныя



смерти, а именно 161, при чемъ въ этой категоріи больше всего было утопавшихъ, 67 человѣкъ, составляющихъ 41% случайныхъ смертей.

**д) Богадѣльни  
и пріюты.**

Кромѣ больницъ, въ вѣдѣніи губернскаго и уѣздныхъ совѣтовъ общественнаго призрѣнія состоитъ еще 16 богоугодныхъ заведеній, а именно: 15 домовъ призрѣнія и 1 дѣтскій пріютъ. Главныя средства къ содержанію богоугодныхъ заведеній составляютъ добровольныя пожертвованія, проценты отъ капиталовъ, завѣщанныхъ разными благотворителями въ пользу сихъ заведеній и хранящихся въ Варшавской Конторѣ Государственнаго Банка, а также доходы съ принадлежащихъ этимъ заведеніямъ недвижимыхъ имуществъ. Капиталовъ, принадлежащихъ благотворительнымъ заведеніямъ, въ отчетномъ году числилось 155810 руб. 92 коп.

Изъ прилагаемой вѣдомости № 11 видно, что въ отчетномъ году во всѣхъ означенныхъ богоугодныхъ заведеніяхъ призрѣвалось 259 лицъ, изъ коихъ въ теченіи года выбыло 31, умерло 3 и затѣмъ къ 1-му января 1901 года осталось на призрѣніи 225 лицъ. На содержаніе призрѣваемыхъ въ отчетномъ году поступило 18779 р. 14 коп., изъ коихъ израсходовано 10166 руб. 88 коп., подлежитъ уплатѣ въ 1901 году за расходы, произведенные въ 1900 году, 2809 руб. 19 коп. и осталось въ сбереженіи къ 1-му января 1901 г. 8612 руб. 26 коп.

Кромѣ упомянутыхъ 16 богоугодныхъ заведеній, такія-же заведенія находятся еще въ уѣздахъ — въ вѣдѣніи гминныхъ управленій и въ гор. Люблинѣ — подъ покровительствомъ мѣстныхъ частныхъ благотворительныхъ обществъ: польскаго и русскаго.

Въ вѣдѣніи польскаго благотворительнаго общества состоятъ три дѣтскихъ пріюта и домъ для старцевъ и увѣчныхъ. Во всѣхъ этихъ заведеніяхъ въ отчетномъ году призрѣвалось 155 лицъ, изъ коихъ выбыло 13 и осталось къ 1 января 1901 года 142 лица. На содержаніе означенныхъ пріютовъ въ отчетномъ году поступило 9172 р. 60 коп., которые полностью и израсходованы; суточное содержаніе каждаго призрѣваемаго обошлось среднимъ числомъ 15,19 коп. Неприкосновенныхъ капиталовъ, принадлежащихъ симъ заведеніямъ, имѣется 46650 руб., которые частью хранятся въ Государственномъ Банкѣ, а частью обезпечены на ипотеку.

Кромѣ указанныхъ выше заведеній въ непосредственномъ завѣдываніи названнаго общества находились: лѣтнія колоніи, пріютъ св. Антонія, домъ трудолюбія, бесплатная кухня, отдѣленіе раздачи пособій и фондъ для учащейся молодежи. Въ 3 лѣтнія колоніи — Дысь, Петровице и Яновице — въ отчетномъ году было выслано 140 дѣтей бѣднѣйшихъ жителей гор. Люблина, страдавшихъ золотухой, блѣдной немочью, общимъ ослабленіемъ и другими болѣзнями. Въ пріютѣ св. Антонія на полномъ его попеченіи находилось среднимъ числомъ 28 женщинъ, которыя пробыли въ немъ 10112 институтскихъ дней. Въ дѣлѣ трудолюбія призрѣвалось значительное число бѣдныхъ дѣтей, которое къ концу отчетнаго года достигло до

70 человекъ (35 мальчиковъ и 35 дѣвочекъ). Для облегченія задачи—доставить бѣднымъ платный трудъ и возможность заработка, въ домѣ трудолюбія были постепенно открываемы ремесленныя мастерскія: столярная, кузнечная, портняжная, сапожная и швейная. Каждую изъ этихъ мастерскихъ, кромѣ призываемыхъ, обучавшихся извѣстному мастерству, посѣщали среднимъ числомъ въ день: столярную 6 рабочихъ, кузнечную 5 рабочихъ, сапожную 11 рабочихъ и 20 рабочихъ получали работу на домъ, и швейную отъ 20 до 30 приходящихъ бѣдныхъ дѣвушекъ, обучавшихся въ ней шитью и разнымъ рукодѣліямъ. Бесплатною кухней въ теченіи года было выдано 22440 обѣдовъ. Отдѣленіемъ раздачи пособій въ теченіи года оказано 136 бѣднымъ постоянное ежемѣсячное пособіе и 119 бѣднымъ—единовременныя пособія; всего выдано пособій на сумму 2028 руб. 50 коп. Изъ фонда учащейся молодежи уплачено въ теченіи года за право ученія 14 учениковъ люблинской гимназій 700 руб. Учрежденія эти, за исключеніемъ бесплатной кухни, отдѣленія раздачи пособій и фонда для учащейся молодежи, имѣющихъ свои спеціальныя средства и получающихъ пособіе изъ суммъ благотворительнаго общества, существованіемъ своимъ въ матеріальномъ отношеніи обязаны старанію своихъ попечителей, какъ равно пожертвованіямъ и постояннымъ взносамъ частныхъ благотворителей и доходамъ отъ продажи издѣлій призываемыхъ.

Подъ покровительствомъ русскаго благотворительнаго общества состоитъ одинъ дѣтскій пріютъ въ гор. Люблинѣ, въ которомъ къ 1-му января 1900 года состояло 25 воспитанниковъ обоого пола; въ теченіи отчетнаго года выбыло изъ пріюта 5 и вновь поступило 4, такъ что къ 1-му января 1901 года состояло на лицо 24 воспитанника обоого пола, въ томъ числѣ 14 мальчиковъ и 10 дѣвочекъ. Содержаніе каждаго призываемаго въ отчетномъ году обошло по 120 руб. 12 коп.

Оборотъ денежныхъ суммъ общества представляется въ слѣдующемъ видѣ:

оставалось къ 1-му января 1900 года	28873 р. 58 к.
поступило въ отчетномъ году	8814 „ 4 „
всего	<u>37687 р. 62 к.</u>
израсходовано въ отчетномъ году	10603 р. 20 к.

Такимъ образомъ, къ 1-му января 1901 года остатокъ опредѣлился въ 27084 руб. 42 коп., изъ коихъ процентными бумагами—25650 руб., въ сберегательной кассѣ банка 539 руб. 16 коп. и наличными деньгами у казначея правленія 895 руб. 26 коп.

Кромѣ содержанія пріюта, въ которомъ дѣти не только пользуются полнымъ матеріальнымъ содержаніемъ, но и вополнѣ обезпечиваются религіозно-правственнымъ воспитаніемъ въ духѣ православія, общество по мѣрѣ возможности приходитъ на помощь русскимъ людямъ, такъ или иначе оказавшимся въ бѣдственномъ положеніи,

а нѣкоторымъ изъ нихъ выдаетъ изъ средствъ своихъ постоянныя ежемѣсячныя пособія. Въ отчетномъ году постоянными ежемѣсячными пособіями пользовалось 14 лицъ, которымъ выдано пособій на сумму 640 руб. 28 коп. Единовременныхъ пособій выдано въ томъ-же году 9 лицамъ на сумму 131 руб. 15 коп.

У. Народное образованіе.

а) Учебныя заведенія.

Всѣхъ учебныхъ заведеній въ губерніи, какъ видно изъ приложенной вѣдомости № 10, въ отчетномъ году числилось 756, при общемъ числѣ учащихся 40283 (мужскаго пола 29327 и женскаго пола 10956). Въ сравненіи съ 1899 годомъ число учебныхъ заведеній и учащихся увеличилось, а именно: первыхъ на 30, а послѣднихъ на 2581.

Изъ общаго числа учебныхъ заведеній было:

Институтъ сельскаго хозяйства и лѣсоводства (въ пос. Ново-Александріи)	1
гимназіи мужскія (въ г.г. Люблинѣ и Холмѣ)	2
гимназія женская (въ г. Люблинѣ)	1
прогимназіи мужскія (въ г.г. Замостьѣ и Грубешовѣ)	2
прогимназіи женскія (въ г. Замостьѣ и пос. Ново-Александріи)	2
Холмское-маріинское училище (въ г. Холмѣ)	1
Техническое желѣзнодорожное училище (въ г. Холмѣ)	1
учительская семинарія и образцовое при ней училище (въ г. Холмѣ)	2
духовныя семинаріи (въ г. Люблинѣ римско-католическая и г. Холмѣ православная)	2
духовное училище (въ г. Холмѣ)	1
воскресно-ремесленные училища	9
воскресно-коммерческое училище (въ г. Люблинѣ)	1
начальныя училища	390
частныя учебныя заведенія	14
церковно-приходскія школы и школы грамоты	136
еврейское начальное училище (въ г. Люблинѣ)	1
кантораты	48
еврейскіе хедеры	140
субботныя и вечерняя еврейскія школы	2
итого	756

По всѣмъ названнымъ учебнымъ заведеніямъ учащіеся распределяются слѣдующимъ образомъ:

	муж. пола.	жен. пола.
въ высшемъ учебномъ заведеніи	245	—
— среднихъ учебныхъ заведеніяхъ	880	585
— духовныхъ „ „	370	—
— низшихъ „ „	27832	10371
всего	29327	10956

По вѣроисповѣданіямъ-же учащіеся распредѣляются:

православныхъ . . . . .	16384
католиковъ . . . . .	17537
лютеранъ . . . . .	1952
евреевъ . . . . .	4353
прочихъ исповѣданій . . . . .	57
итого . . . . .	40283

При сравненіи числа учебныхъ заведеній и учащихся въ нихъ съ числомъ народонаселенія губерніи оказывается, что одно учебное заведеніе приходится на 1753 души населенія, а одинъ учащійся на 33 души; по отношенію же къ общему пространству губерніи одно учебное заведеніе приходится на 18,4 кв. версть.

Начальныя гминныя и сельскія училища, а также церковно-приходскія школы и школы грамоты распредѣляются по уѣздамъ губерніи слѣдующимъ образомъ:

У ъ з д ъ .	Число начальныхъ училищъ.	Число церковно-приходскихъ школъ и школъ грамоты.	Число учащихся дѣтей обоаго пола.
Бѣлгорайскій . . . . .	24	23	2471
Грубешовскій . . . . .	73	22	4877
Замостскій . . . . .	42	19	3305
Красноставскій . . . . .	34	6	2500
Любартовскій . . . . .	26	2	2299
Люблинскій . . . . .	19	—	1162
Ново-Александрійскій . . . . .	23	—	2304
Томашовскій . . . . .	52	29	4424
Холмскій . . . . .	64	34	5120
Яновскій . . . . .	26	—	2220
И т о г о . . . . .	383	135	30682

*Примечаніе.* Въ итогѣ этомъ не показаны 7 начальныхъ училищъ и 1 церковно-приходская школа, находящаяся въ губернскомъ городѣ Люблинѣ, составляющемъ отдѣльный отъ Люблинскаго уѣзда административный районъ, и затѣмъ училища эти не вошли въ нижеслѣдующіе расчеты училищъ и учащихся въ нихъ по уѣздамъ.

При сравненіи этихъ данныхъ съ общимъ числомъ населенія каждаго уѣзда оказывается, что одна начальная школа приходится

въ Грубешовскомъ уѣздѣ на 1262 души населенія
„ Томашовскомъ „ „ 1352 „ „
„ Холмскомъ „ „ 1626 „ „
„ Замостскомъ „ „ 2121 „ „
„ Бѣлгорайскомъ „ „ 2387 „ „
„ Красноставскомъ „ „ 2817 „ „
„ Любартовскомъ „ „ 3871 „ „
„ Яновскомъ „ „ 4957 „ „
„ Ново-Александр. „ „ 6675 „ „
и „ Люблинскомъ „ „ 7011 душъ населенія,

а одинъ учащійся—

въ Грубешовскомъ уѣздѣ	на	24	человѣка
„ Томашовскомъ	„	24	„
„ Холмскомъ	„	31	„
„ Замостскомъ	„	39	„
„ Красноставскомъ	„	45	„
„ Бѣлгорайскомъ	„	45	„
„ Любартовскомъ	„	47	„
„ Яновскомъ	„	58	„
„ Ново-Александр.	„	66	„
и „ Люблинскомъ	„	114	„

Изъ этихъ свѣдѣній видно, что начальныя училища распределены по губернии крайне не равномерно; тогда какъ въ восточной части губернии преимущественно съ русскимъ населеніемъ ихъ пока достаточно, въ западной части губернии, съ польскимъ населеніемъ, въ нихъ ощущается крайній недостатокъ. Въ нѣкоторыхъ гминахъ этой части губернии совершенно нѣтъ начальныхъ училищъ, а именно: въ Люблинскомъ уѣздѣ въ 5 гминахъ, въ Любартовскомъ въ 5, въ Ново-Александрійскомъ въ 2, въ Бѣлгорайскомъ въ 2 и въ Яновскомъ въ 1 гминѣ. Принимаемая со стороны администраціи и учебнаго вѣдомства мѣры къ открытію въ этихъ гминахъ училищъ, какъ равно къ увеличенію вообще числа ихъ въ означенной части губернии остаются безуспѣшными въ виду нежеланія мѣстнаго населенія ассигновать денежные средства на содержаніе училищъ.

Въ видахъ установленія связи съ начальными училищами лицъ, окончившихъ въ нихъ курсъ, а также для доставленія населенію соответственнаго религіозно-нравственнаго чтенія, на основаніи ст. IV журнала Совѣта Министра Народнаго Просвѣщенія 30-го января 1867 года за № 22, при нѣкоторыхъ начальныхъ училищахъ открыты публичныя народныя русскія библіотеки, а именно: въ Грубешовскомъ уѣздѣ 13 библіотекъ, въ Томашовскомъ—6, въ Бѣлгорайскомъ—5, въ Холмскомъ—4, въ Замостскомъ—3 и въ Красноставскомъ, Любартовскомъ и Яновскомъ уѣздахъ—по 1 библіотекѣ, а всего 34 библіотеки. Открытая въ 1897 году на основаніи особаго разрѣшенія Генераль-Губернатора при Тарногорскомъ начальномъ училищѣ, Красноставскаго уѣзда, русско-польская народная библіотека, съ согласія Генераль-Губернатора и Попечителя Округа, переведена въ 1900 году въ Избицкое гминное управленіе названнаго уѣзда.

Полезность народныхъ библіотекъ и потребность въ нихъ, повидимому, начинаетъ постепенно сознаваться и самимъ крестьянскимъ населеніемъ, что подтверждается нѣсколькими случаями открытія въ послѣднее время народныхъ библіотекъ при гминныхъ управленіяхъ по разговорамъ жителей. Но такіе случаи оказываются пока единичными.

По 1-е января 1901 г. открыто при гминныхъ управленіяхъ на средства казны и мѣстныхъ жителей всего 10 народныхъ библіотекъ, а именно: въ Томашовскомъ уѣздѣ 1, въ Бѣлгорайскомъ 1, въ Холмскомъ 1, въ Красноставскомъ 1, въ Ново-Александрійскомъ 2 и въ Грубешовскомъ 4; кромѣ того, въ этомъ послѣднемъ уѣздѣ открыта еще 1 народная библіотека при Грубешовскомъ земледѣльческомъ обществѣ.

**б) Ученыя общества, музеи, библиотеки и проч.**

Въ Люблинской губерніи существуетъ лишь одно, учрежденное въ 1874 году, общество врачей, дѣятельность котораго ограничивается по преимуществу обсужденіемъ мѣстныхъ санитарныхъ и медико-полицейскихъ вопросовъ, имѣющихъ скорѣе практическое, чѣмъ научное значеніе.

Въ гор. Холмѣ, при Холмскомъ Свято-Богородицкомъ Братствѣ съ 1880 г. существуетъ церковно-археологическій музей и при немъ библиотека, въ которой хранятся рукописныя и печатныя памятники древности. Музей этотъ помѣщается въ отдѣльномъ зданіи, принадлежащемъ Холмскому кафедральному собору. Кромѣ того, въ томъ-же городѣ существуетъ Комитетъ по историко-статистическому описанію церквей и приходовъ Холмско-Варшавской епархіи.

Другихъ самостоятельныхъ учреждений и заведеній этого рода за исключеніемъ библиотекъ и физическихъ кабинетовъ при учебныхъ заведеніяхъ, помянутыхъ выше народныхъ библиотекъ и метеорологической станціи при Ново-Александрійскомъ институтѣ сельскаго хозяйства и лѣсоводства, въ губерніи не имѣется.

## VI. Крестьянское дѣло.

**а) Гминныя управленія.**

Всѣхъ сельскихъ гминъ въ губерніи числится 143; изъ нихъ 93 состоятъ изъ однихъ селеній, 47—изъ селеній и посадовъ и 3—изъ однихъ посадовъ. Гминныя управленія помѣщаются: 140 въ собственныхъ зданіяхъ и 3 въ частныхъ, по найму.

Въ теченіи отчетнаго года состояло на службѣ въ гминныхъ управленіяхъ: а) войтовъ гминъ 142 и временно исправлявшихъ эту должность 1, а всего 143, въ томъ числѣ: грамотныхъ 37, малограмотныхъ 80 и неграмотныхъ 26; дворянъ 1, мѣщанъ 18 и крестьянъ 124; православныхъ 72 и католиковъ 71; б) солтысовъ 2120, въ томъ числѣ: грамотныхъ 45, малограмотныхъ 620 и неграмотныхъ 1455; мѣщанъ 91 и крестьянъ 2029; православныхъ 518, католиковъ 1512, лютеранъ 81 и евреевъ 9; в) гминныхъ писарей 143 и помощниковъ ихъ 207, а всего 350, въ томъ числѣ: дворянъ 51, мѣщанъ 207 и крестьянъ 92; православныхъ 177 и католиковъ 173.

За противозаконныя дѣйствія и неправильности по службѣ въ теченіи отчетнаго года отрѣшено отъ должности 8 войтовъ, 10 солтысовъ и 11 писарей. За обнаруженныя злоупотребленія по службѣ преданы были суду 2 войта, 1 солтысъ и 2 писаря; административному-же взысканію за неакуратное и небрежное отношеніе къ служебнымъ обязанностямъ подвергнуты были 27 войтовъ, 121 солтысъ и 26 писарей.

Составъ гминныхъ судовъ, которыхъ къ концу отчетнаго года числилось 41, былъ слѣдующій: судей 40 и лавниковъ 128, а всего

168 лицъ, въ томъ числѣ: съ высшимъ образованіемъ 20, съ среднимъ — 21, съ низшимъ — 8 и домашняго воспитанія 119; дворянъ 40, мѣщанъ 25 и крестьянъ 103; православныхъ 83 и католиковъ 85.

На содержаніе личнаго состава гминныхъ управленій и судовъ, на канцелярскія и другія надобности сихъ учреждений, а равно на наемъ прислуги, отопленіе и освѣщеніе, въ отчетномъ году израсходовано было 278754 руб. 87 коп., въ томъ числѣ: на гминныя управленія 255440 руб. 24 коп. и на гминныя суды 23314 руб. 63 коп.

**б) Дѣятельность учреждений по крестьянскимъ дѣламъ.**

Дѣятельность мѣстныхъ учреждений по крестьянскимъ дѣламъ въ отношеніи поземельнаго устройства крестьянъ и мѣщанъ, на основаніи Высочайшихъ указовъ 19-го февраля 1864 года и 28-го октября 1866 года, заключалась главнымъ образомъ въ дальнѣйшей повѣркѣ штатными и частными землемѣрами крестьянскихъ земель и отграниченіи ихъ отъ постороннихъ владѣній межевыми знаками, при чемъ въ отчетномъ году межевыя работы по основнымъ и дополнительнымъ надѣламъ произведены были въ 40 селеніяхъ, на пространствѣ 25158 морговъ или 12892 десятинъ 1051 кв. саж., а плановъ по основнымъ и дополнительнымъ надѣламъ выдано было 77. Вообще-же, со времени изданія 9-го апрѣля 1881 года правилъ, требующихъ дополненія всѣхъ прежде составленныхъ и утвержденныхъ до 1881 года плановъ, и до конца отчетнаго года межевыя работы окончены на пространствѣ 783625 морговъ и подлежитъ еще отграниченію 381730 морговъ.

Относительно охраненія предоставленныхъ крестьянамъ правъ и устройства ихъ быта, дѣятельность учреждений по крестьянскимъ дѣламъ заключалась въ слѣдующемъ:

а) производились разбирательства и дѣлались соответственныя распоряженія къ прекращенію обнаруженныхъ нарушеній сервитутнаго права; дѣла этого рода, какъ имѣющія живой интересъ для сторонъ, возникали въ большомъ числѣ и въ разрѣшеніи ихъ учрежденія по крестьянскимъ дѣламъ стремились къ возстановленію правильнаго сервитутнаго пользованія, нерѣдко прибѣгая къ денежному взысканію;

б) повѣрялись комиссарами и разсматривались губернскимъ по крестьянскимъ дѣламъ Присутствіемъ представленные лѣсовладѣльцами лѣсохозяйственные проекты, каковыхъ въ отчетномъ году разсмотрѣно было на 31 лѣсную дачу, при чемъ проекты на 28 дачъ признаны подлежащими утвержденію, а остальные оказались неудовлетворительными и возвращены лѣсовладѣльцамъ безъ утвержденія;

в) въ отношеніи разверстанія предоставленныхъ крестьянамъ сервитутовъ, заключенныя сторонами добровольныя сдѣлки повѣрялись комиссарами на мѣстѣ, а затѣмъ засвидѣтельствованныя ими представлялись на окончательное утвержденіе въ губернское присутствіе, которое въ отчетномъ году утвердило 35 добровольныхъ соглашеній; по этимъ сдѣлкамъ сервитутныя обязательства, обременявшія

помѣщичьи владѣнія въ пользу крестьянъ, отмѣнены въ 40 селеніяхъ для 872½ усадьбъ;

г) по предъявленнымъ разными лицами правамъ на усадьбы, записанныя по ликвидационнымъ табелямъ за другими лицами, производились разбирательства и дѣла направлялись въ установленномъ порядкѣ въ тѣхъ случаяхъ, когда требовалось измѣненіе по ликвидационнымъ табелямъ или давнымъ именъ усадебниковъ; дѣлъ этого рода въ отчетномъ году было: у комиссаровъ 89 и въ губернскомъ Присутствіи 117,

и д) по жалобамъ заинтересованныхъ лицъ и по представленіямъ уѣздныхъ комиссаровъ или начальниковъ, разсматривались особымъ по крестьянскимъ дѣламъ Присутствіемъ, на основаніи Высочайшаго повеленія 7-го января 1871 г., приговоры гминныхъ и сельскихъ сходовъ по разнымъ предметамъ; дѣлъ этого рода, разрѣшенныхъ въ отчетномъ году, было 37.

**в) Дѣятельность  
Люблинскаго Лѣ-  
соохранительнаго  
Комитета.**

Дѣятельность Люблинскаго Лѣсоохранительнаго Комитета въ отчетномъ году заключалась въ слѣдующемъ:

1. Случаевъ разрѣшенія расчистокъ было 31 на площади 1567,4 десят. для слѣдующей надобности:

а) въ 16 случаяхъ—на площади 835,4 десят.—для обращенія земли подъ пашню, въ томъ числѣ въ 3 случаяхъ на площади 278,5 десят. крестьянамъ, покупающимъ землю при участіи Крестьянскаго Поземельнаго Банка,

б) въ 1 случаѣ—на площади 4,1 десят., для разведенія фруктоваго сада,

в) въ 9 случаяхъ—на площади 480,9 десят.—подъ временное сельско-хозяйственное пользованіе, съ обязательствомъ искусственнаго лѣсовозобновленія расчищенныхъ площадей,

г) въ 1 случаѣ—на площади 46,5 десят., при раздѣлѣ имуществъ,

д) въ 2 случаяхъ—на площади 143,9 десят.—для распродажи земли крестьянамъ,

е) въ 2 случаяхъ—на площади 56,6 десят.—при предварительномъ облѣсеніи другихъ угодій.

2. Опустошительныхъ рубокъ пріостановлено 11 на площади 336,65 десят.;

3. Утверждено 31 упрощенныхъ плановъ хозяйства для дачъ не защитныхъ на площади 5172,1 десят.;

4. Возбуждено 21 дѣло по преслѣдованію нарушеній положенія о сбереженіи лѣсовъ, на сумму 1616 руб. 56 коп.

5. Подвергнуто обязанности произвести облѣсеніе неправильно оголенныхъ площадей 4 лица, на площади 47 десят. 2367 кв. саж.



**г) Ссудо-сберегательныя кассы**

Всѣхъ ссудо-сберегательныхъ кассъ для сельскаго населенія числится 153, при чемъ 142 гмины имѣютъ каждая свою самостоятельную кассу, а 1 гмина—2 кассы; остальные-же девять кассъ распредѣляются такъ: одна касса учреждена для двухъ селеній, одна—для четырехъ селеній и семь—каждая для одного посада.

Оборотъ денежныхъ суммъ всѣхъ ссудо-сберегательныхъ кассъ въ отчетномъ году представляется въ слѣдующемъ видѣ: основной капиталъ составлялъ въ 1 января 1901 года 114496 руб. 99 коп., пожертвованій въ пользу кассъ было 6310 руб. 49<sup>1</sup>/<sub>2</sub> коп., существующихъ вкладовъ процентныхъ и безпроцентныхъ находилось 1509245 руб. 68<sup>3</sup>/<sub>4</sub> коп. и чистая прибыль составляла 943662 руб. 74<sup>1</sup>/<sub>2</sub> коп. Общая-же сумма оборотнаго капитала всѣхъ кассъ составляла 2682800 руб. 44<sup>1</sup>/<sub>4</sub> коп.

По сравненіи этихъ данныхъ съ такими-же данными за 1899 годъ оказывается, что въ отчетномъ году оборотный капиталъ увеличился на 233093 руб. 75<sup>1</sup>/<sub>4</sub> коп., а чистая прибыль—на 86621 руб. 47 коп.

---

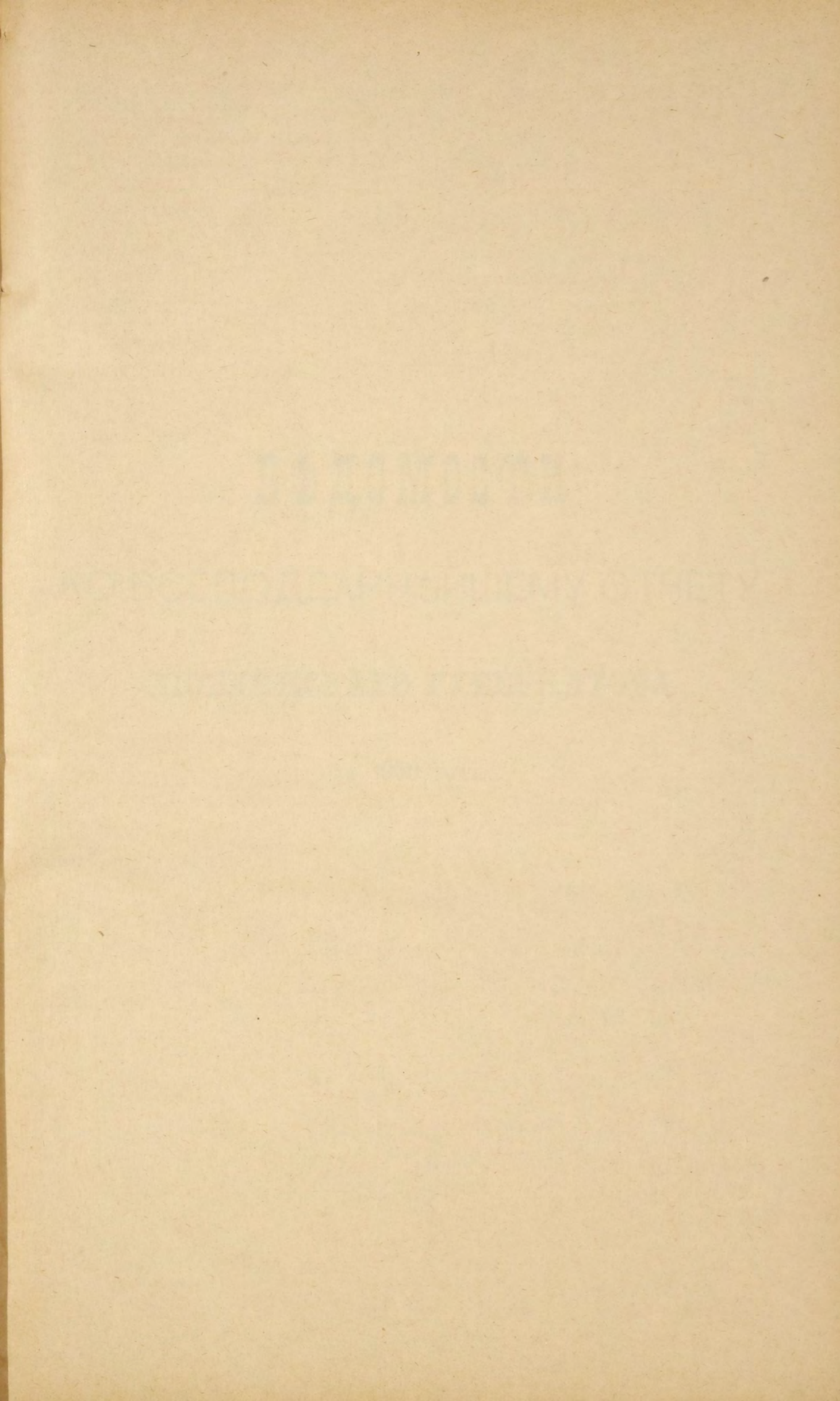

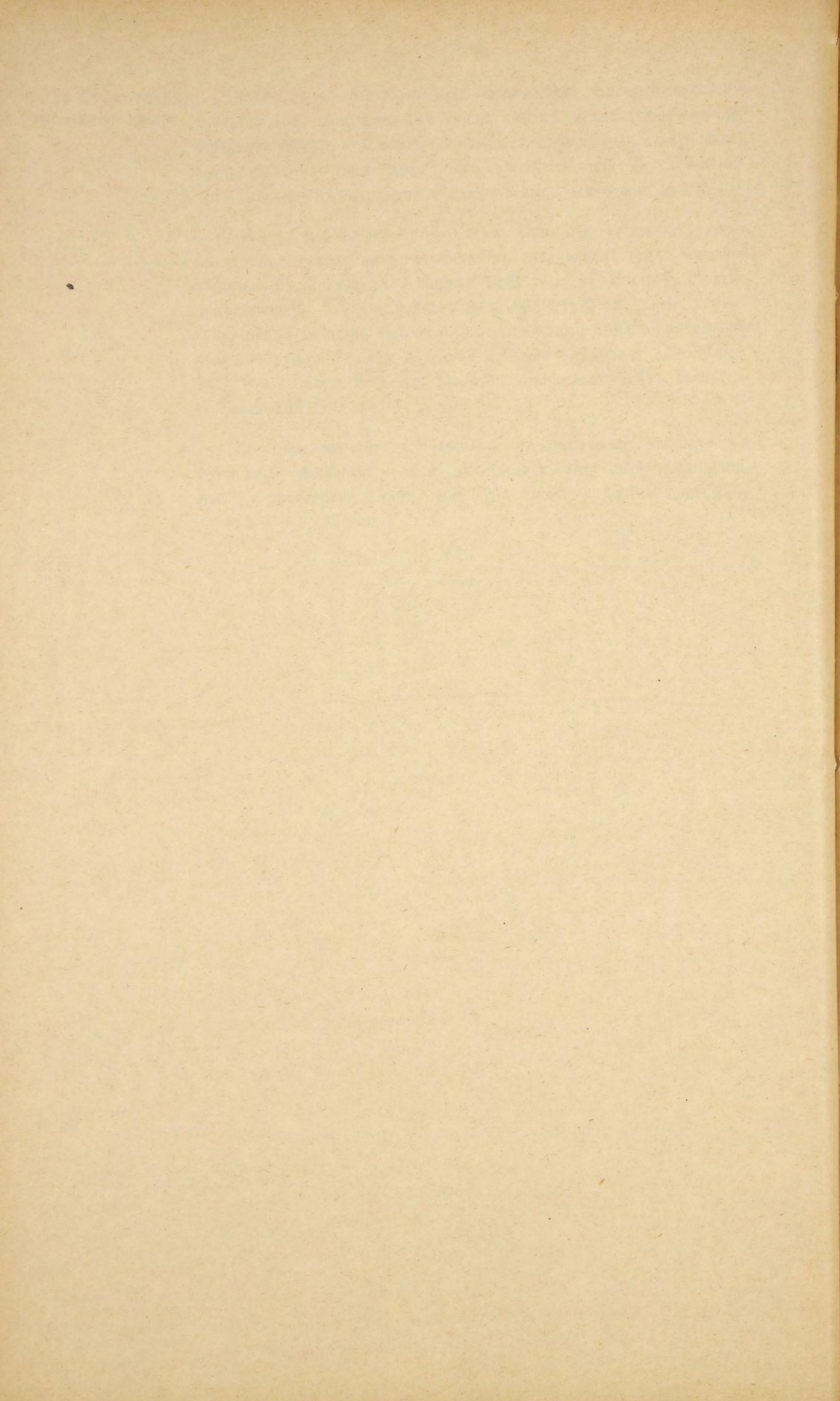

# ВѢДОМОСТИ

КО ВСЕПОДДАННѢЙШЕМУ ОТЧЕТУ

ЛЮБЛИНСКАГО ГУБЕРНАТОРА

за 1900 годъ.

ВЪДОМОСТН

КО ВСЕПОДАВАННЪШЕМУ ОУЧЕБНУ

МОСКОВСКОМУ УНИВЕРСИТЕТУ

ВЪ 1800 ГОДУ

ОГЛАВЛЕНІЕ ВѢДОМОСТЯМЪ  
КО ВСЕПОДДАННѢЙШЕМУ ОТЧЕТУ  
ЛЮБЛИНСКАГО ГУБЕРНАТОРА  
за 1900 годъ.

---

- № 1. О посѣвѣ и урожаѣ хлѣбовъ.  
— 2. О фабрикахъ и заводахъ.  
— 3. О движеніи населенія.  
— 4. О поступленіи окладныхъ и неокладныхъ сборовъ.  
— 5. О распредѣленіи недоимокъ по городамъ и уѣздамъ.  
— 6. О состояніи городскихъ суммъ, недоимокъ и капиталовъ.  
— 7. О числѣ и родѣ преступленій, съ приложеніемъ вѣдомости о числѣ арестантовъ.  
— 8. О пожарахъ.  
— 9. О насильственныхъ и случайныхъ смертяхъ.  
— 10. О числѣ учебныхъ заведеній и учащихся.  
— 11. О состояніи больницъ и богоугодныхъ заведеній.  
— 12. О числѣ крестьянскихъ сервитутовъ и размѣрѣ межеванія.

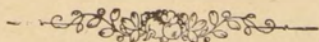

О ПЛАЧЕНИИ ВЪЗМОЖНОСТИ

КО ВЪЗХОДУ ДАВАННЫМЪ ОУЧЕБЪ

ПЮБЛИКАТО Г. ТУЕРИНОРА

въ 1800 году

1. О вѣдѣннхъ въ наукѣ
2. О вѣдѣннхъ въ искусствѣ
3. О вѣдѣннхъ въ ремеслѣ
4. О вѣдѣннхъ въ медицинѣ
5. О вѣдѣннхъ въ философіи
6. О вѣдѣннхъ въ исторіи
7. О вѣдѣннхъ въ географіи
8. О вѣдѣннхъ въ математикѣ
9. О вѣдѣннхъ въ физикѣ
10. О вѣдѣннхъ въ химіи
11. О вѣдѣннхъ въ астрономіи
12. О вѣдѣннхъ въ естественной исторіи
13. О вѣдѣннхъ въ языковѣзданіи
14. О вѣдѣннхъ въ словесности
15. О вѣдѣннхъ въ правѣ

# ВѢДОМОСТЬ

о посѣвѣ и урожаѣ хлѣбовъ по Люблинской губерніи

за 1900 годъ.







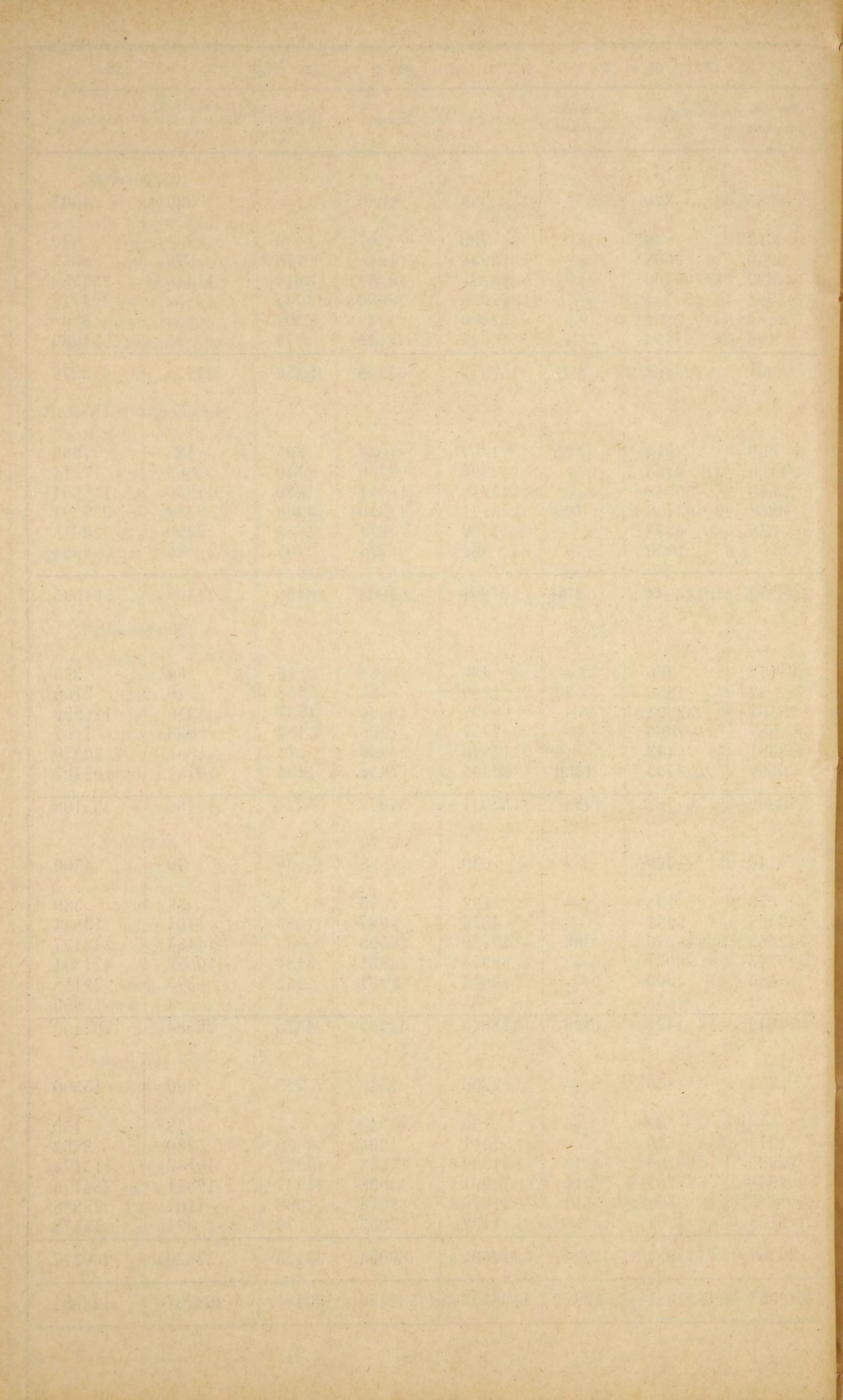

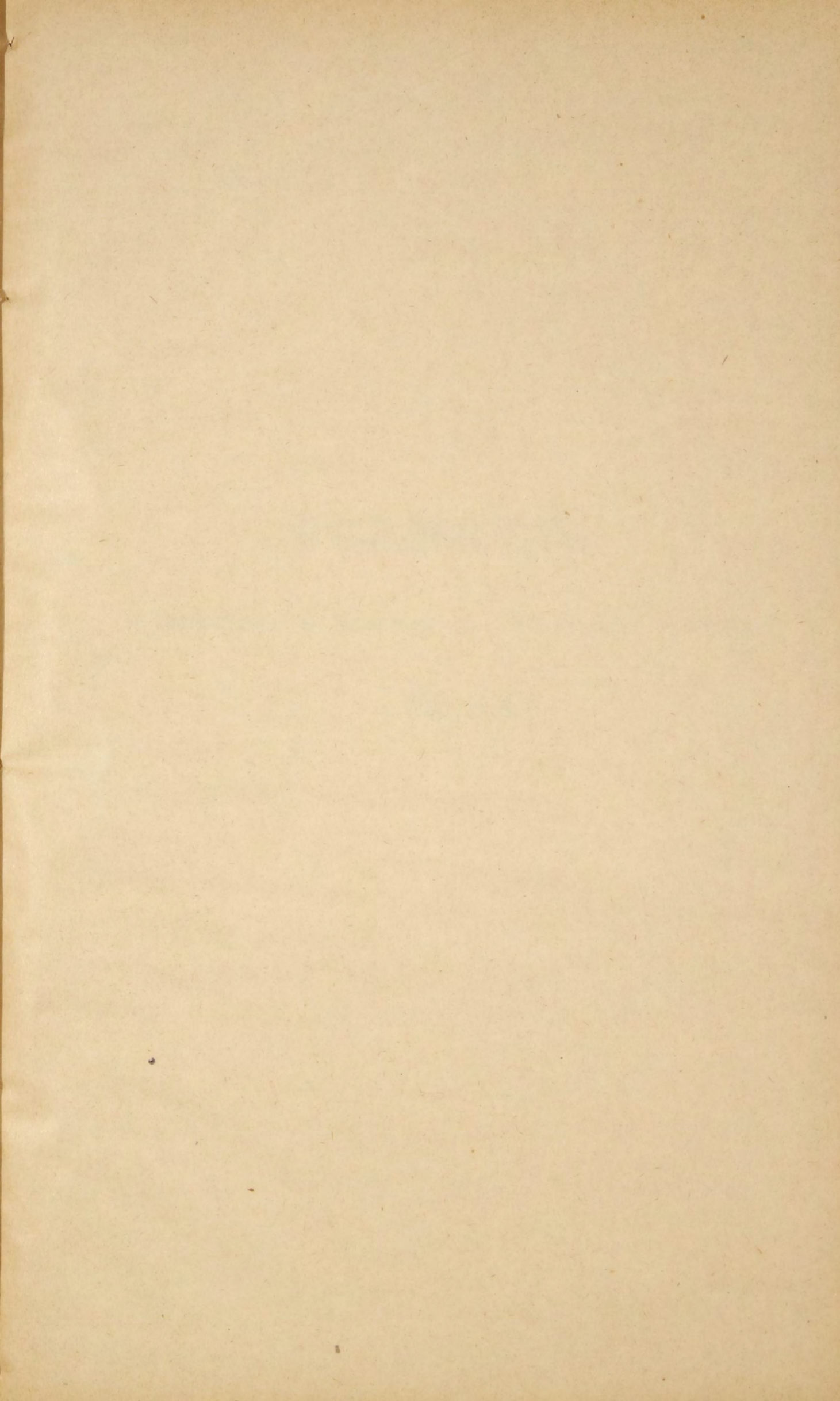



# ВѢДОМОСТЬ

о фабрикахъ и заводахъ по Люблинской губерніи

за 1900 годъ.









# Родъ фабрикъ и заводовъ.

	Гор. Красннй.			Яновскій уѣздъ.			ВСЕГО ВЪ ГУБЕРНИИ.		
	Число фабрикъ и заводовъ.	Сумма производимости.	Число рабочихъ.	Число фабрикъ и заводовъ.	Сумма производимости.	Число рабочихъ.	Число фабрикъ и заводовъ.	Сумма производимости.	Число рабочихъ.
Винокуренныхъ и водочныхъ . . . . .	—	—	—	4	45950	17	48	2765259	422
Пивоваренныхъ . . . . .	—	—	—	5	53368	22	22	334170	188
Солодовыхъ . . . . .	—	—	—	—	—	—	2	145000	23
Медоваренныхъ . . . . .	—	—	—	—	—	—	5	4200	7
Свеклосахарныхъ . . . . .	—	—	—	1	400000	260	12	6474868	3341
Стекольныхъ . . . . .	—	—	—	—	—	—	3	135000	209
Кожевенныхъ . . . . .	3	1150	6	—	—	—	33	445135	220
Писчебумажныхъ . . . . .	—	—	—	—	—	—	4	9950	33
Кирпичныхъ . . . . .	1	800	3	14	8868	26	183	493741	1639
Мыловаренныхъ и свѣчныхъ . . . . .	1	300	3	—	—	—	8	19200	21
Крохмальныхъ . . . . .	—	—	—	3	27294	42	6	35594	56
Суконныхъ . . . . .	—	—	—	—	—	—	2	2500	17
Паровыхъ мельницъ . . . . .	—	—	—	—	—	—	11	979200	135
Водяныхъ и вѣтряныхъ мельницъ . . . . .	5	9220	16	80	250190	103	1077	2427377	1573
Фабрикъ цемента . . . . .	—	—	—	—	—	—	1	210000	130
Мельничныхъ жерновъ . . . . .	—	—	—	—	—	—	2	400	7
Паровыхъ и водяныхъ лѣсопилень . . . . .	—	—	—	9	17000	18	33	385345	225
Мѣдныхъ издѣлій . . . . .	—	—	—	—	—	—	10	116000	192
Известковыхъ . . . . .	—	—	—	7	2475	12	15	15415	33
Скипидарныхъ . . . . .	—	—	—	—	—	—	6	1610	8
Смоляныхъ . . . . .	—	—	—	3	1000	6	11	3205	19
Маслобойныхъ . . . . .	4	650	8	12	2070	15	161	51260	234
Уксусныхъ . . . . .	1	200	3	—	—	—	5	6200	10
Канатныхъ . . . . .	3	450	6	—	—	—	6	1650	11
Казенная холщевая при тюрьмѣ . . . . .	—	—	—	—	—	—	1	195	1232
Табачныхъ . . . . .	—	—	—	—	—	—	3	243370	370
Сыроварныхъ . . . . .	—	—	—	—	—	—	1	3000	3
Земледѣльческихъ машинъ и орудій . . . . .	—	—	—	—	—	—	11	335347	313
Деревянныхъ и металлическихъ гробовъ . . . . .	—	—	—	—	—	—	7	14300	25
Музыкальныхъ инструментовъ . . . . .	—	—	—	—	—	—	2	5800	5
Костемольныхъ . . . . .	—	—	—	—	—	—	2	10850	12
Минеральныхъ водъ . . . . .	—	—	—	—	—	—	32	41480	55
Гнутой мебели . . . . .	—	—	—	—	—	—	3	267600	396
Красильныхъ . . . . .	—	—	—	—	—	—	2	2840	5
Изразцовыхъ . . . . .	—	—	—	—	—	—	7	33300	64
Оберточной бумаги . . . . .	—	—	—	—	—	—	1	1200	3
Газовыхъ заводовъ . . . . .	—	—	—	—	—	—	10	45200	29
Фабрикъ вѣсовъ . . . . .	—	—	—	—	—	—	1	80000	180
Экипажей и бричекъ . . . . .	—	—	—	—	—	—	5	31000	34
Сувовалень . . . . .	1	300	3	—	—	—	25	80570	109
Паркетныхъ . . . . .	—	—	—	—	—	—	1	8000	15
Бетонныхъ . . . . .	—	—	—	—	—	—	1	1500	5
Папиросныхъ гильзъ . . . . .	—	—	—	—	—	—	2	1600	20
<b>Итого . . . . .</b>	<b>19</b>	<b>13070</b>	<b>48</b>	<b>138</b>	<b>808215</b>	<b>521</b>	<b>1783</b>	<b>16269431</b>	<b>11628</b>

# ВѢДОМОСТЬ

о движеніи населенія по Люблинской губерніи

за 1900 годъ.

Города и уѣзды.	Число браковъ.	Ч и с л о		
		Законопорожденныхъ.		
		Мужскаго пола.	Женскаго пола.	Обоего пола.
Городъ Бѣлгорай . . . . .	42	99	82	181
Бѣлгорайскій уѣздъ . . . . .	805	1933	1853	3786
Городъ Грубешовъ . . . . .	65	128	108	236
Городъ Дубенка . . . . .	32	76	71	147
Грубешовскій уѣздъ . . . . .	686	2030	1992	4022
Городъ Замостье . . . . .	94	299	320	619
Городъ Щебрешинъ . . . . .	45	106	72	178
Замостскій уѣздъ . . . . .	797	2084	2051	4135
Городъ Краснотавъ . . . . .	72	120	105	225
Краснотавскій уѣздъ . . . . .	738	1954	1731	3685
Городъ Любартовъ . . . . .	65	155	159	314
Городъ Ленчна . . . . .	34	63	51	114
Любартовскій уѣздъ . . . . .	631	2038	2025	4063
Губерн. городъ Люблинъ . . . . .	301	863	721	1584
Люблинскій уѣздъ . . . . .	991	2649	2541	5190
Ново-Александрійскій уѣздъ . . . . .	1069	3309	2942	6251
Городъ Томашовъ . . . . .	54	155	103	258
Томашовскій уѣздъ . . . . .	776	1996	1938	3934
Городъ Холмъ . . . . .	97	353	324	677
Холмскій уѣздъ . . . . .	1061	2920	2836	5756
Городъ Яновъ . . . . .	40	111	114	225
Городъ Красникъ . . . . .	74	198	134	332
Яновскій уѣздъ . . . . .	893	2722	2545	5267
Итого въ городахъ . . . . .	1015	2726	2364	5090
„ „ уѣздахъ . . . . .	8447	23635	22454	46089
Всего въ губерніи . . . . .	9462	26361	24818	51179

Р о д и в ш и х с я.						Ч И С Л О У М Е Р Ш И Х Ъ.			Прибыль и убыль.
Незаконпорожденныхъ.			В с е г о.			Мужскаго пола.	Женскаго пола.	Обоего пола.	
Мужск. пола.	Женск. пола.	Обоего пола.	Мужскаго пола.	Женскаго пола.	Обоего пола.				
3	2	5	102	84	186	95	75	170	+ 16
61	69	130	1994	1922	3916	1169	1265	2434	+1482
38	31	69	166	139	305	30	261	291	+ 14
3	1	4	79	72	151	59	52	111	+ 40
59	51	110	2089	2043	4132	990	894	1884	+ 2248
28	15	43	327	335	662	137	131	268	+ 394
7	5	12	113	77	190	51	44	95	+ 95
78	77	155	2162	2128	4290	1284	1208	2492	+1798
7	9	16	127	114	241	84	106	190	+ 51
52	47	99	2006	1778	3784	1019	1037	2056	+ 1728
5	4	9	160	163	323	70	72	142	+ 181
3	3	6	66	54	120	39	51	90	+ 30
31	33	64	2069	2058	4127	1415	1246	2661	+1466
41	51	92	904	772	1676	668	684	1352	+ 324
60	60	120	2709	2601	5310	1483	1356	2839	+2471
63	61	124	3372	3003	6375	1713	1685	3398	+2977
3	2	5	158	105	263	89	78	167	+ 96
25	39	64	2021	1977	3998	1013	986	1999	+1999
4	3	7	357	327	684	234	197	431	+ 253
70	81	151	2990	2917	5907	1485	1375	2860	+ 3047
7	8	15	118	122	240	95	94	189	+ 51
4	9	13	202	143	345	135	81	216	+ 129
56	60	116	2778	2605	5383	1340	1627	2967	+2416
153	143	296	2879	2507	5386	1786	1926	3712	+ 1674
555	578	1133	24190	23032	47222	12911	12679	25590	+21632
708	721	1429	27069	25539	52608	14697	14605	29302	+23306

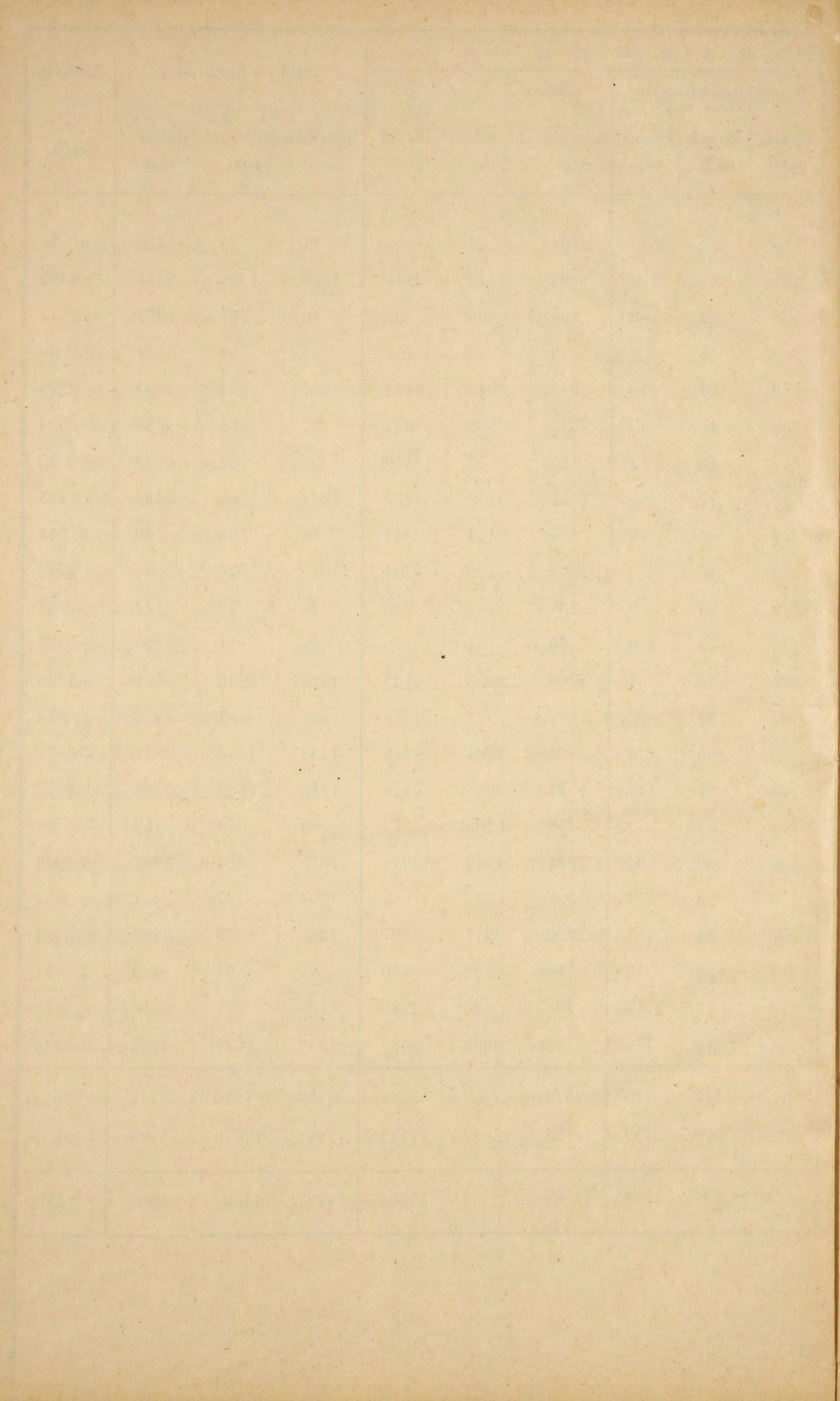

# ВѢДОМОСТЬ

о поступленіи сборовъ по Люблинской губерніи

за 1900 годъ.



О ПОДАТЯХЪ И НЕДОИМКАХЪ ПО

РОДЫ ПОДАТЕЙ.	Слѣдовало поступить.				Вновь причислено.			
	Недоимокъ.		Оклада.		Недоимокъ.		Оклада.	
	Р у б л и н к о п ѣ й к и.							
<b>Въ томъ числѣ взысканій на отвѣтственности Губернскаго Начальства.</b>								
1. По Военному Министерству . . . . .	—	—	6000	—	—	—	—	—
2. „ Департаменту Государственнаго Казначейства . . . . .	15522	35	1726	—	13568	3	—	—
3. „ Департаменту Окладныхъ Сборовъ . . . . .	29521	4	1044896	43	21789	71	5650	46
4. „ Главному Управл Неокладныхъ Сборовъ и казенной продажи питей . . . . .	4677	64	—	—	6326	21	—	—
5. „ Департаменту Торговли и Мануфактуръ . . . . .	24355	50	11085	77	117959	68	—	—
6. „ Особенной Канцеляріи по Кред. части . . . . .	3121	18	1972	40	162	56	—	—
7. „ Министерству Земледѣлія и Государственныхъ Имуществъ . . . . .	91218	38	25505	15	2902	55	13	78
8. „ Министерству Внутреннихъ Дѣлъ . . . . .	329008	53	45272	32	28459	29	—	—
9. „ „ Народнаго Просвѣщенія . . . . .	—	—	7680	60	—	—	—	—
10. „ „ Путей Сообщенія . . . . .	—	—	1943	—	—	—	—	—
11. „ „ Юстиціи . . . . .	11125	77	3200	—	10399	91	—	—
12. „ Государственному Контролю . . . . .	—	—	812	—	—	—	—	—
<b>Итого . . . . .</b>	<b>508550</b>	<b>39</b>	<b>1150093</b>	<b>67</b>	<b>201567</b>	<b>94</b>	<b>5664</b>	<b>24</b>

ЛЮБЛИНСКОЙ ГУБЕРНІИ ЗА 1900 ГОДЪ.

Исключено.				Взыскано.				Осталось къ 1-му января 1901 года.					
Недоимокъ.		Оклада.		Недоимокъ.		Оклада.		Недоимокъ.		Оклада.		Всего.	
Р у б л и н к о п ѣ й к и.													
—	—	—	—	—	—	6000	—	—	—	—	—	—	—
348	83	—	—	15067	95	1726	—	13673	60	—	—	13673	60
3255	7	7018	51	30956	60	1032700	70	17099	8	10827	68	27926	76
794	—	—	—	5629	14	—	—	4580	71	—	—	4580	71
369	76	52	82	109121	28	10162	82	32824	14	870	13	33694	27
—	—	—	—	130	77	1859	15	3152	97	113	25	3266	22
27450	67	750	2	9347	24	10847	92	57323	2	13920	99	71244	1
3482	68	1	57	4494	76	43589	36	349490	38	1681	39	351171	77
—	—	—	—	—	—	7515	60	—	—	165	—	165	—
—	—	—	—	—	—	1943	—	—	—	—	—	—	—
7975	58	—	—	3966	9	3200	—	9584	1	—	—	9584	1
—	—	—	—	—	—	812	—	—	—	—	—	—	—
<b>43676</b>	<b>59</b>	<b>7822</b>	<b>92</b>	<b>178713</b>	<b>83</b>	<b>1120356</b>	<b>55</b>	<b>487727</b>	<b>91</b>	<b>27578</b>	<b>44</b>	<b>515306</b>	<b>35</b>



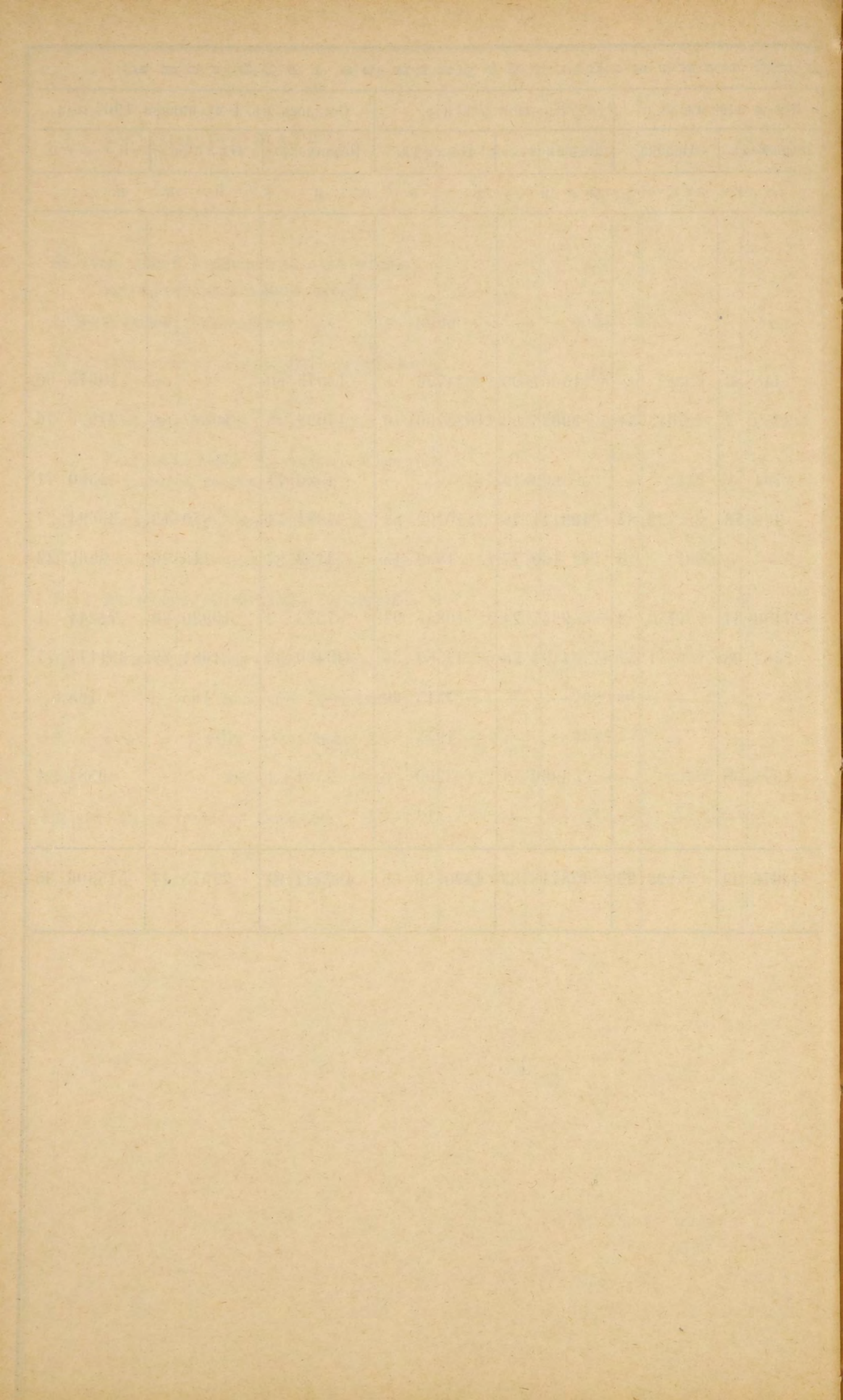

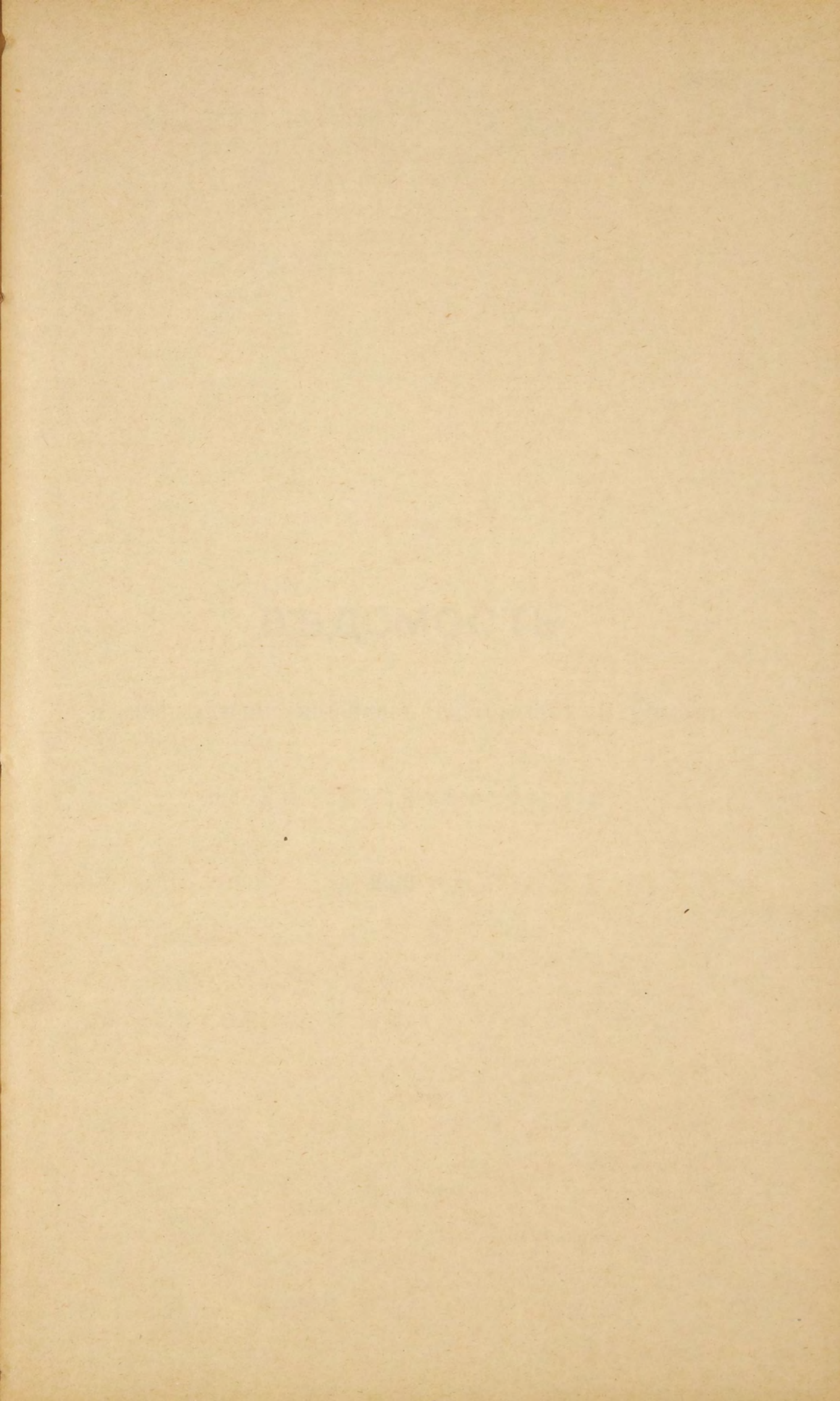

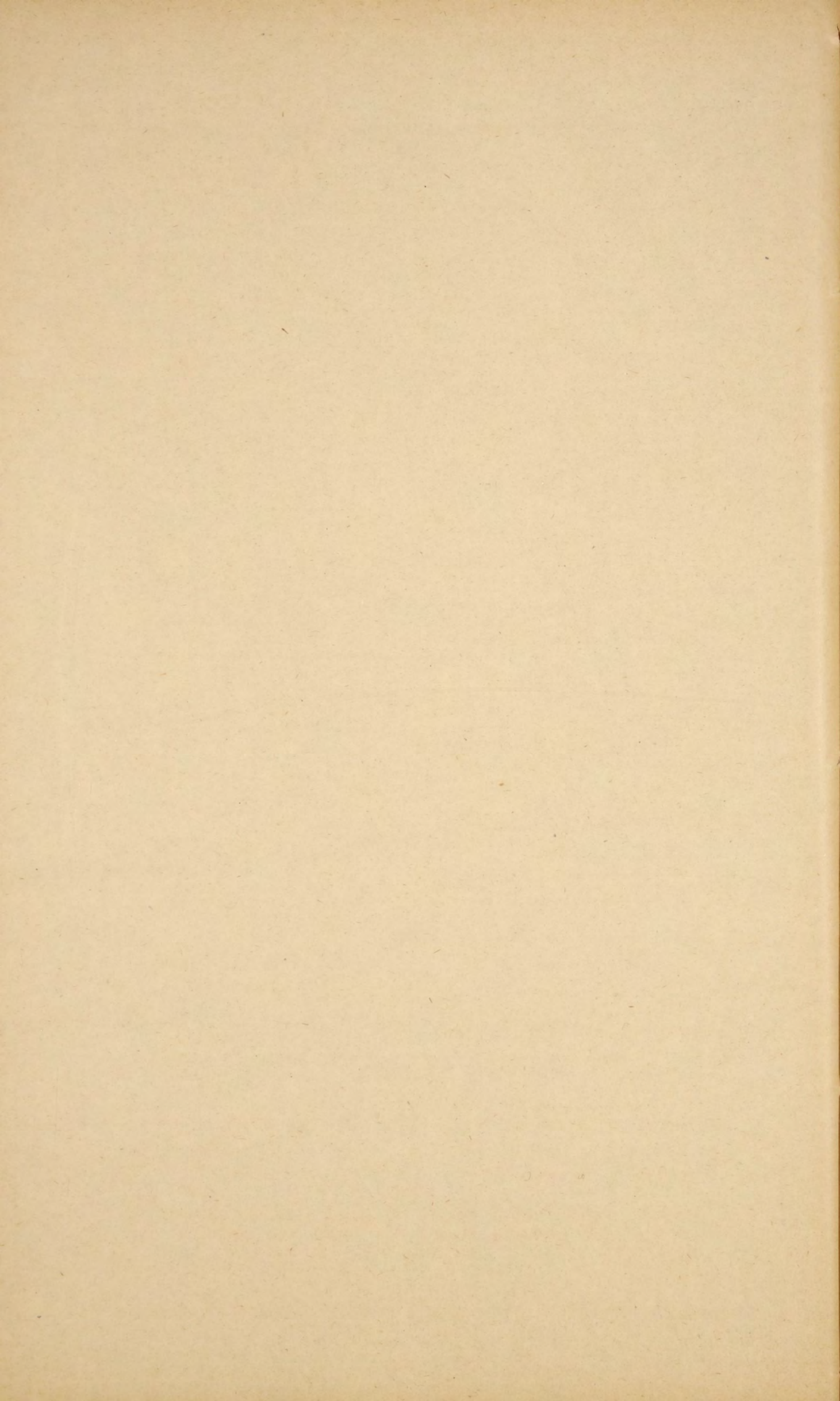

# ВѢДОМОСТЬ

о распредѣленіи недоимокъ по городамъ и уѣздамъ

по Люблинской губерніи

за 1900 годъ.

Наименованіе городовъ и уѣздовъ.	Н Е			
	По поземельному налогу.		По подъемной подати.	
	Рубли и копейки.			
Городъ Бѣлгорай . . . . .	—	—	1103	46
Бѣлгорайскій уѣздъ . . . . .	473	62	499	51
Городъ Грубешовъ . . . . .	—	—	—	—
Безуѣздный городъ Дубенка . . . . .	—	—	—	—
Грубешовскій уѣздъ . . . . .	149	89	84	53
Городъ Замостье . . . . .	—	—	—	—
Безуѣздный городъ Щебрешинъ . . . . .	—	—	—	—
Замостскій уѣздъ . . . . .	—	—	25	88
Городъ Красноставъ . . . . .	—	—	—	—
Красноставскій уѣздъ . . . . .	—	—	—	—
Городъ Любартовъ . . . . .	—	—	—	—
Безуѣздный городъ Ленчна . . . . .	—	—	—	—
Любартовскій уѣздъ . . . . .	268	98	146	80
Губерн. городъ Люблинъ . . . . .	—	—	5516	10
Люблинскій уѣздъ . . . . .	—	—	—	—
Ново-Александрійскій уѣздъ . . . . .	—	—	—	—
Городъ Томашовъ . . . . .	—	—	165	48
Томашовскій уѣздъ . . . . .	55	5	28	16
Городъ Холмъ . . . . .	—	—	688	59
Холмскій уѣздъ . . . . .	604	19	907	54
Городъ Яновъ . . . . .	—	—	—	—
Безуѣздный городъ Красникъ . . . . .	—	—	—	—
Яновскій уѣздъ . . . . .	—	—	—	—
Кромѣ того по счетамъ Люблинской Казенной Палаты числится недоимокъ:				
По неокладнымъ сборамъ . . . . .	—	—	—	—
Пособій Государственному Казначейству изъ типографскихъ суммъ . . . . .	—	—	—	—
Итого . . . . .	1551	73	9166	5

Д О И М О К Ъ.									
По податямъ другихъ наименованій		По недоимкамъ прежнихъ лѣтъ.		По разсрочкѣ недоимокъ.		По разнымъ взысканіямъ.		В С Е Г О	
Р у б л и и к о п е й к и.									
41	53	—	—	—	—	—	—	1144	99
151	92	—	—	—	—	24	85	1149	90
6	50	4	—	—	—	1	85	12	35
—	—	—	—	—	—	—	—	—	—
1371	34	22206	32	2737	12	9564	2	36113	22
—	—	—	—	—	—	—	—	—	—
—	—	—	—	—	—	—	—	—	—
3	85	—	—	—	—	1	56	31	29
—	—	—	—	—	—	—	—	—	—
—	—	3	75	—	—	4425	74	4429	49
—	—	—	—	—	—	—	—	—	—
—	—	—	—	—	—	—	—	—	—
2271	21	859	73	—	—	92	58	3639	30
2728	84	—	—	—	—	—	—	8244	94
3503	96	—	—	—	—	—	—	3503	96
1119	97	10123	21	—	—	14709	51	25952	69
3	93	—	—	—	—	—	—	169	41
257	81	—	—	—	—	—	—	341	2
16	—	—	—	—	—	—	—	704	59
316	2	—	—	—	—	102	38	1930	13
4	—	—	—	—	—	—	34	4	34
—	—	—	—	—	—	—	—	—	—
2130	68	—	—	—	—	607	63	2738	31
—	—	—	—	—	—	425146	42	425146	42
—	—	—	—	—	—	50	—	50	—
13927	56	33197	1	2737	12	454726	88	515306	35

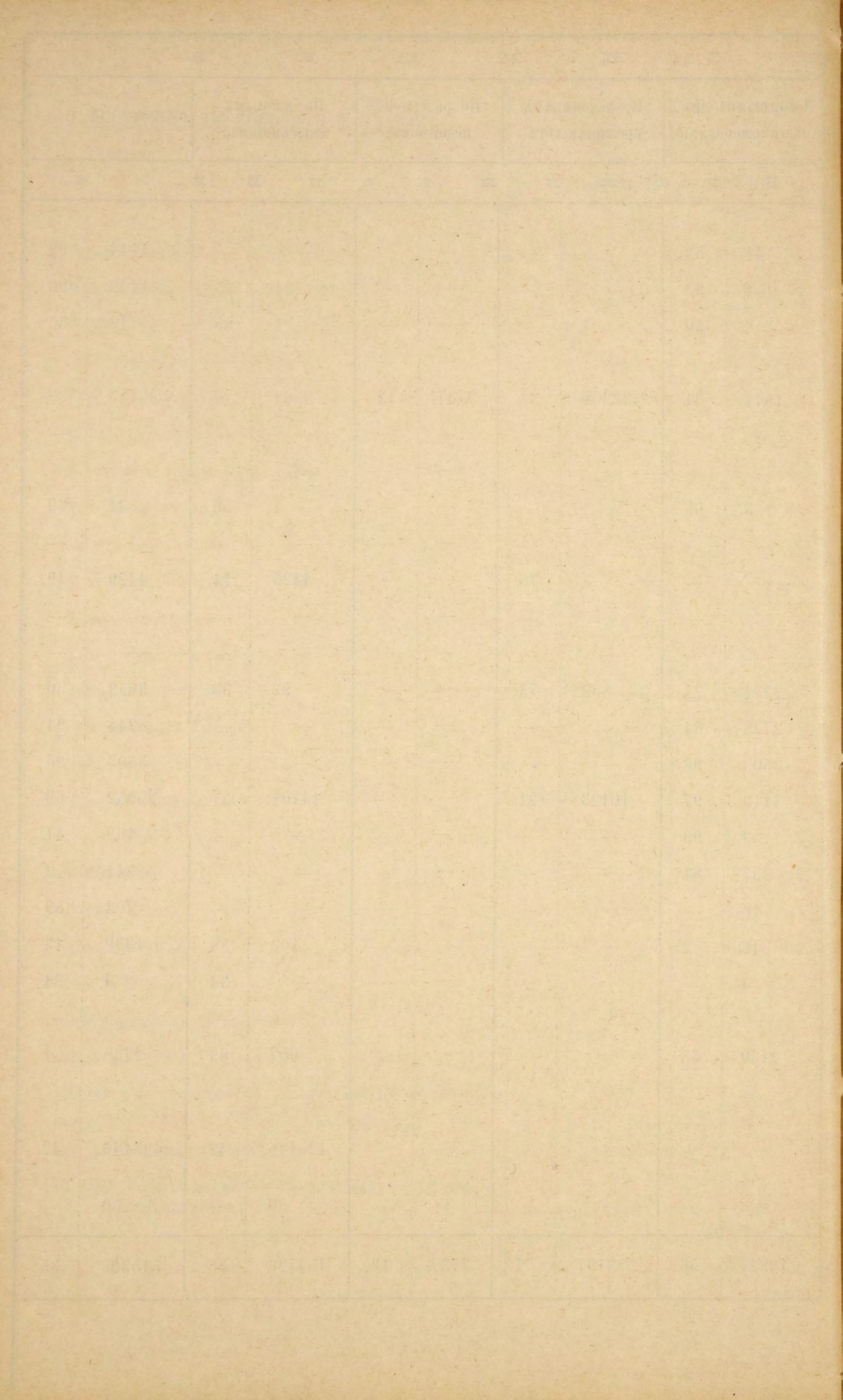

# ВѢДОМОСТЬ

о состояніи городскихъ суммъ, недоимокъ и капиталовъ,

принадлежащихъ городскимъ кассамъ

по Люблинской губерніи

за 1900 годъ.

НАЗВАНІЕ ГОРОДОВЪ.	Осталось въ кассѣ отъ 1899 г.		Слѣдовало взы- скать по росписи на 1900 годъ и особымъ разрѣ- шеніямъ.		Поступило въ 1900 году.		Осталось въ недомѣѣ.						
	Р	у	б	л	н	и	к	о	п	ѣ	й	к	и
Бѣлгородъ . . . . .	4018	78 1/2	10250	12 1/2	5859	45 1/2	4390	67					
Грубешовъ . . . . .	4532	61	17793	51	16944	41	849	10					
Дубенка . . . . .	245	27	10107	85	7919	82	2188	3					
Замостье . . . . .	6371	26 1/2	24033	65	21810	61	2223	4					
Щебрешинъ . . . . .	2643	22	3208	79	3139	88	68	91					
Красноставъ . . . . .	4092	98	44075	9	34282	89	9792	20					
Любартовъ . . . . .	925	44	5797	4	5689	7	107	97					
Ленча . . . . .	1389	39	3404	82	2917	20	487	62					
Люблинъ . . . . .	31708	89 1/2	150585	39	132268	82	18316	57					
Томашовъ . . . . .	705	67 1/2	7653	8	5304	56	2348	52					
Холмъ . . . . .	7055	11 3/4	39448	60	25004	46	14444	14					
Яновъ . . . . .	3433	92	8271	38	8271	38	—	—					
Красникъ . . . . .	1254	20	9804	19	6697	43	3106	76					
Итого . . . . .	67376	76 3/4	334433	51 1/2	276109	98 1/2	58323	53					

Израсходовано въ 1900 году.	Осталось въ кассѣ въ 1901 году.		Не до им ка.				Находится въ Банкѣ.						
	Р	у	б	л	н	и	к	о	п	ѣ	й	к	и
4127	14	5751	10	311	88	—	—	21135	59	1279	19		
15360	11	6116	91	177	10	415	29	25256	7	462	87		
7982	35	182	74	4	95	—	—	42470	93	3383	20		
24936	27	3245	60 1/2	520	23	784	8	13950	47	10754	4		
2645	81	3137	29	—	—	—	—	11602	53	—	—		
34038	12	4337	75	119	50	—	—	79692	18	2982	84		
6200	84 1/2	413	66 1/2	—	—	194	80	8014	33	—	—		
2939	77 1/2	1366	81 1/2	—	—	—	—	13415	70 1/2	3988	96		
128847	89	35129	82 1/2	—	—	—	—	97962	95	112296	—		
4509	80	1500	43 1/2	—	—	—	—	18122	55	315	55		
20957	74	11101	83 3/4	35	—	—	—	53153	12	3051	33		
8194	39	2510	91	—	—	—	—	12624	24	913	78		
7253	86	697	77	3106	76	—	—	10955	86	—	—		
267994	10	75492	65 1/4	4275	42	1394	17	408356	52 1/2	139427	76		





# ВѢДОМОСТЬ

о числѣ и родѣ преступленій по Люблинской губерніи

за 1900 годъ.







# ВЪДОМОСТЬ

о пожарахъ по Люблинской губерніи

за 1900 годъ.

Города и уѣзды.	Въ зимніе мѣсяцы.				Въ весенніе мѣсяцы.			
	Число пожаровъ.	Число погорѣвшихъ дворовъ.	Сумма убытковъ.		Число пожаровъ.	Число погорѣвшихъ дворовъ.	Сумма убытковъ.	
			Рубли.	Коп.			Рубли.	Коп.
Городъ Бѣлгородъ . . . . .	—	—	—	—	—	—	—	—
Бѣлгородскій уѣздъ . . . . .	5	8	1980	—	5	108	49055	—
Городъ Грубешовъ . . . . .	—	—	—	—	—	—	—	—
Городъ Дубенка . . . . .	—	—	—	—	—	—	—	—
Грубешовскій уѣздъ . . . . .	4	6	1100	—	9	54	22438	76
Городъ Замостье . . . . .	1	1	135	—	—	—	—	—
Городъ Щебрешинъ . . . . .	—	—	—	—	—	—	—	—
Замостскій уѣздъ . . . . .	4	6	2290	—	15	108	41365	43
Городъ Краснотавъ . . . . .	—	—	—	—	1	1	400	—
Краснотавскій уѣздъ . . . . .	4	4	1492	—	5	7	9590	—
Городъ Любартовъ . . . . .	—	—	—	—	—	—	—	—
Городъ Ленчна . . . . .	—	—	—	—	3	11	3366	59
Любартовскій уѣздъ . . . . .	2	2	128	—	2	2	671	70
Губерн. городъ Люблинъ . . . . .	1	1	21	40	—	—	—	—
Люблинскій уѣздъ . . . . .	4	6	1636	—	10	35	8959	33
Ново-Александрійскій уѣздъ . . . . .	2	2	325	—	11	122	59636	—
Городъ Томашовъ . . . . .	—	—	—	—	—	—	—	—
Томашовскій уѣздъ . . . . .	2	3	828	50	2	7	4550	—
Городъ Холмъ . . . . .	—	—	—	—	—	—	—	—
Холмскій уѣздъ . . . . .	3	4	2715	—	21	35	22578	—
Городъ Яновъ . . . . .	—	—	—	—	—	—	—	—
Городъ Красникъ . . . . .	1	1	25	—	—	—	—	—
Яновскій уѣздъ . . . . .	2	2	470	—	10	17	30193	—
Итого въ городахъ . . . . .	3	3	181	40	4	12	3766	59
„ „ уѣздахъ . . . . .	32	43	12964	50	90	495	249037	22
Всего въ губерніи . . . . .	35	46	13145	90	94	507	252803	81

Города и уѣзды.	Въ лѣтніе мѣсяцы.				Въ осенніе мѣсяцы.				Всего въ году.				Причины пожаровъ.				
	Число пожаровъ.	Число погорѣвшихъ дворовъ.	Сумма убытковъ.		Число пожаровъ.	Число погорѣвшихъ дворовъ.	Сумма убытковъ.		Число пожаровъ.	Число погорѣвшихъ дворовъ.	Сумма убытковъ.		Отъ молніи.	Отъ дуриаго устр. печей и трубъ.	Отъ неосторожн.	Отъ поджога.	Отъ друг. причинъ.
			Рубли.	Коп.			Рубли.	Коп.			Рубли.	Коп.					
Городъ Бѣлгородъ . . . . .	—	—	—	—	—	—	—	—	—	—	—	—	—	—	—	—	—
Бѣлгородскій уѣздъ . . . . .	7	17	6147	—	4	5	1325	50	21	138	58507	50	3	2	2	5	9
Городъ Грубешовъ . . . . .	—	—	—	—	1	1	655	—	1	1	655	—	—	—	—	—	1
Городъ Дубенка . . . . .	—	—	—	—	—	—	—	—	—	—	—	—	—	—	—	—	—
Грубешовскій уѣздъ . . . . .	17	36	10880	25	15	12	7732	23	45	108	42151	24	3	5	10	4	23
Городъ Замостье . . . . .	1	1	95	—	—	—	—	—	2	2	230	—	—	—	—	—	2
Городъ Щебрешинъ . . . . .	—	—	—	—	—	—	—	—	—	—	—	—	—	—	—	—	—
Замостскій уѣздъ . . . . .	14	37	40427	14	2	3	625	—	35	154	84707	57	1	1	1	4	28
Городъ Краснотавъ . . . . .	2	2	420	—	—	—	—	—	3	3	820	—	—	—	—	—	3
Краснотавскій уѣздъ . . . . .	12	42	24035	70	4	5	2501	—	25	58	37618	70	2	1	6	3	13
Городъ Любартовъ . . . . .	1	1	15	20	—	—	—	—	1	1	15	20	—	—	1	—	—
Городъ Ленчна . . . . .	1	14	6337	52	—	—	—	—	4	25	9704	11	—	—	—	2	2
Любартовскій уѣздъ . . . . .	7	10	2339	50	5	49	18305	86	16	63	21445	6	4	2	2	2	6
Губерн. городъ Люблинъ . . . . .	1	1	800	—	—	—	—	—	2	2	821	40	—	1	—	—	1
Люблинскій уѣздъ . . . . .	11	45	12726	2	9	10	9095	54	34	96	32416	89	4	3	5	1	21
Ново-Александрійскій уѣздъ . . . . .	13	15	7931	54	8	14	5767	46	34	153	73660	—	3	5	7	4	15
Городъ Томашовъ . . . . .	1	1	325	—	1	1	60	—	2	2	385	—	—	—	—	—	2
Томашовскій уѣздъ . . . . .	16	42	13204	—	4	4	2869	50	24	56	21452	—	2	—	3	2	17
Городъ Холмъ . . . . .	1	1	310	—	1	1	450	—	2	2	760	—	1	—	—	—	1
Холмскій уѣздъ . . . . .	29	55	29817	50	12	11	5224	—	65	105	60334	50	2	6	17	6	34
Городъ Яновъ . . . . .	—	—	—	—	—	—	—	—	—	—	—	—	—	—	—	—	—
Городъ Красникъ . . . . .	—	—	—	—	—	—	—	—	1	1	25	—	—	—	1	—	—
Яновскій уѣздъ . . . . .	6	111	24107	—	9	23	4301	80	27	153	59071	80	1	4	14	2	6
Итого въ городахъ . . . . .	8	21	8302	72	3	3	1165	—	18	39	13415	71	1	1	2	2	12
„ „ уѣздахъ . . . . .	132	410	171615	65	72	136	57747	89	326	1084	491365	26	25	29	67	33	172
Всего въ губерніи . . . . .	140	431	179918	37	75	139	58912	89	344	1123	504780	97	26	30	69	35	184





# ВѢДОМОСТЬ

о насильственныхъ и случайныхъ смертяхъ

по Люблинской губерніи

за 1900 годъ.





# ВѢДОМОСТЬ

о числѣ учебныхъ заведеній по Люблинской губерніи

за 1900 годъ.

Названіе учебныхъ заведеній.	Въ губернскомъ городѣ.		
	Число учебныхъ заведеній.	Число учащихся.	
		Мужскаго пола.	Женскаго пола.
Институтъ сельскаго хозяйства и лѣсоводства . . . . .	—	—	—
Гимназіи мужскія . . . . .	1	566	—
Гимназія женская . . . . .	1	—	315
Прогимназіи мужскія . . . . .	—	—	—
Прогимназіи женскія . . . . .	—	—	—
Холмское Маріинское училище . . . . .	—	—	—
Техническое желѣзнодорожное училище . . . . .	—	—	—
Учительская семинарія . . . . .	—	—	—
Образцовое при ней училище . . . . .	—	—	—
Начальныя училища одноклассныя . . . . .	5	222	113
„ „ двухклассныя . . . . .	2	318	293
Воскресно-ремесленныя училища . . . . .	1	283	—
Воскресно-коммерческое училище. . . . .	1	53	—
Частныя учебныя заведенія. . . . .	8	106	167
Частная музыкальная школа . . . . .	1	10	28
Духовныя семинаріи . . . . .	1	55	—
Духовное училище . . . . .	—	—	—
Церковно-приходскія школы и школы грамоты . . . . .	1	14	21
Кантораты . . . . .	—	—	—
Двухклассное еврейское начальное училище . . . . .	1	260	—
Еврейскія вѣроисповѣдныя школы (хедеры). . . . .	39	665	204
Субботняя еврейская школа. . . . .	1	—	40
Вечерняя еврейская школа . . . . .	1	47	—
Всего въ губерніи . . . . .	64	2599	1181

Въ уѣздныхъ и заштатныхъ городахъ.			Въ уѣздахъ.			Всего въ губерніи.			
Число учебныхъ заведеній.	Число учащихся.		Число учебныхъ заведеній.	Число учащихся.		Число учебныхъ заведеній.	Число учащихся.		
	Мужскаго пола.	Женскаго пола.		Мужскаго пола.	Женскаго пола.		Мужскаго пола.	Женскаго пола.	Обоего пола.
1	245	—	—	—	—	1	245	—	245
1	314	—	—	—	—	2	880	—	880
—	—	—	—	—	—	1	—	315	315
2	379	—	—	—	—	2	379	—	379
2	—	156	—	—	—	2	—	156	156
1	—	270	—	—	—	1	—	270	270
1	84	—	—	—	—	1	84	—	84
1	61	—	—	—	—	1	61	—	61
1	55	—	—	—	—	1	55	—	55
20	837	916	351	16478	5491	376	17537	6520	24057
6	613	53	6	478	160	14	1409	506	1915
6	95	—	2	—	—	9	378	—	378
—	—	—	—	—	—	1	53	—	53
3	—	43	2	6	39	13	112	249	361
—	—	—	—	—	—	1	10	28	38
1	157	—	—	—	—	2	212	—	212
1	158	—	—	—	—	1	158	—	158
5	181	176	130	3813	1486	136	4008	1683	5691
—	—	—	48	941	822	48	941	822	1763
—	—	—	—	—	—	1	260	—	260
85	1602	127	16	231	36	140	2498	367	2865
—	—	—	—	—	—	1	—	40	40
—	—	—	—	—	—	1	47	—	47
137	4781	1741	555	21947	8034	756	29327	10956	40283



## ВЪДОМОСТЬ

о состояніи больницъ и другихъ благотворительныхъ заведе-  
ній, подвѣдомственныхъ Люблинскому Губернскому Совѣту  
Общественнаго Призрѣнія,

за 1900 годъ.

№ по порядку.	Наименованіе заведеній.	Штатное число мѣстъ.	Осталось больныхъ и призываемыхъ къ 1-му января 1900 года.	Въ теченіи года по-ступило.	И Т О Г О.	Изъ этого числа убыло.			Къ 1-му января 1901 г. оставалось.
						Выздорѣло и вы-было по разнымъ причинамъ.	У м е р л о.	И Т О Г О.	
<b>I. Больницы.</b>									
1	Въ губернскомъ гор. Люблинѣ, Св. Юсефа . . . . .	50	53	731	784	735	9	744	40
2	" " " Св. Викентія . . . . .	50	180	1674	1854	1445	214	1659	195
3	" " " Св. Юанна . . . . .	50	127	854	981	724	145	869	112
4	" " " Еврейская . . . . .	40	77	1111	1188	1004	111	1115	73
5	Въ уѣздн. г. Грубешовѣ, Св. Александра Невскаго . . . . .	43	28	347	375	318	28	346	29
6	" " " Еврейская . . . . .	10	12	118	130	111	9	120	10
7	" " Замостьѣ, Св. Николая . . . . .	30	34	516	550	465	58	523	27
8	" " " Еврейская . . . . .	20	—	—	—	—	—	—	—
9	" " Красноставѣ, Св. Франциска . . . . .	30	47	247	394	235	18	253	41
10	Въ зам. г. Щебрешинѣ, Св. Екатерины . . . . .	30	20	320	340	293	25	318	22
11	Въ пос. Ново-Александрин, Св. Карла . . . . .	30	21	288	309	276	14	290	19
12	Яновская уѣздная больница . . . . .	12	18	257	275	223	34	257	18
13	Въ уѣздн. г. Холмѣ, больничныи баракъ . . . . .	12	20	312	332	285	30	315	17
Итого по больницамъ . . . . .		407	637	6775	7412	6114	695	6809	603
<b>II. Дома призрѣнія.</b>									
1	Св. Духа въ гор. Люблинѣ . . . . .	25	23	—	23	—	2	2	21
2	" " " Замостьѣ . . . . .	30	26	3	29	—	—	—	29
3	Для евангеликовъ въ г. Люблинѣ . . . . .	—	4	—	4	—	—	—	4
4	" " христіанъ въ г. Красникѣ . . . . .	10	10	2	12	2	—	2	10
5	Въ гор. Томашовѣ при костелѣ . . . . .	6	7	—	7	—	—	—	7
6	" " " владбищѣ . . . . .	5	21	—	21	4	—	4	17
7	" " " для евреевъ . . . . .	4	6	—	6	—	—	—	6
8	" " Щебрешинѣ . . . . .	6	7	—	7	—	—	—	7
9	" " Бѣлгораѣ . . . . .	10	19	2	21	3	—	3	18
10	" " Холмѣ . . . . .	10	19	6	25	2	—	2	23
11	Св. Духа въ г. Грубешовѣ . . . . .	6	6	—	6	—	—	—	6
12	Св. Николая " " . . . . .	4	4	—	4	—	—	—	4
13	Въ пос. Крыловѣ . . . . .	3	3	—	3	—	—	—	3
14	Для 4-хъ вдовъ въ гор. Красноставѣ . . . . .	4	4	—	4	—	—	—	4
15	" " 10 вдовъ тамъ-же . . . . .	10	10	1	11	—	1	1	10
Итого по богадѣльнямъ . . . . .		176	226	33	259	31	3	34	225

Число прибытыхъ въ заведеніи дней.	Среднее число боль-ныхъ и призывае-мыхъ въ сутки.	Среднее суточное со-держаніе одного че-ловѣка.	ПРИХОДЪ.		Въ 1900 году подлежало уплатъ.		Въ то число въ томъ-же году упла-чено.		Осталось къ 1 января 1901 г. не-выполнен-ныхъ рас-ходовъ.		Къ 1-му ян-варя 1901 года оста-лось въ на-личности.		Капиталы въ конторѣ Государ-ственного Банка и на ипотеку.	
			Р	У	Б	Л	П	К	О	П	Ъ	Й	К	И.
16704	46	52,45	11105	41	13331	80	10875	54	2456	26	229	87	5139	77
64939	177	58,07	33776	79	46081	43	33116	80	12964	63	659	99	103171	22
42244	115	52,14	22120	12	26457	55	21861	97	4595	58	258	15	49776	93
25364	69	50,77	11971	93	14020	—	11678	76	2341	24	293	17	5444	55
9022	24	71,96	6364	—	7416	69	5876	92	1539	77	487	8	8653	17
3971	11	42,08	1737	24	2045	24	1558	56	486	68	178	68	5164	49
9869	27	55,16	5425	48	5500	15	5155	38	344	77	270	10	12986	67
—	—	—	1754	54	544	—	544	—	—	—	1210	54	9649	51
13891	38	51,21	8545	8	7918	14	7352	23	565	91	1192	85	18796	16
7814	20	59,68	5486	—	5220	80	4844	80	376	—	641	20	70812	97
6165	17	85,32	6721	79	5776	62	5211	9	565	53	1510	70	14170	56
5339	14	64,50	5307	66	3519	10	3389	10	130	—	1918	56	4142	90
6005	16	73,80	4959	46	5052	4	4420	64	631	40	538	82	—	—
211327	—	—	125275	50	142883	56	115885	79	26997	77	9389	71	307908	90
8117	22	27,18	2559	24	2687	66	2379	7	308	59	180	17	58673	67
10585	29	17	3124	60 1/2	1801	18	1801	18	—	—	1323	42 1/2	48766	20
1460	4	14,20	327	57	207	33	207	33	—	—	120	24	2060	—
3650	10	11,66	511	65	425	93	425	93	—	—	85	72	7728	80
2555	7	—	111	70	108	—	108	—	—	—	3	70	1882	9
6965	19	5,37	676	61	374	8	343	43	30	65	333	18	460	66
2190	6	—	102	1	12	32	—	—	12	32	102	1	350	26
2562	7	5,56	303	58	147	—	143	—	4	—	160	58	817	89
6960	19	2,08	382	71	145	33	145	33	—	—	237	38	3545	98
8418	23	11,64	706	96	980	42	473	42	507	—	233	54	10057	33
2196	6	10,90	3708	8 1/2	355	97	308	91	47	6	3399	17 1/2	1757	36
1464	4	5,56	2483	86	123	65	107	42	16	23	2376	44	181	98
1098	3	14,88	212	60	215	90	212	60	3	30	—	—	5805	73
1464	4	2,04	30	—	30	—	30	—	—	—	—	—	600	—
3660	10	6,70	245	40	245	40	245	40	—	—	—	—	6964	42
84324	—	—	18779	14	12976	7	10166	88	2809	19	8612	26	155810	92





No.	Date	Particulars	Debit	Credit	Balance	Total	Remarks
1							
2							
3							
4							
5							
6							
7							
8							
9							
10							
11							
12							
13							
14							
15							
16							
17							
18							
19							
20							
21							
22							
23							
24							
25							
26							
27							
28							
29							
30							
31							
32							
33							
34							
35							
36							
37							
38							
39							
40							
41							
42							
43							
44							
45							
46							
47							
48							
49							
50							
51							
52							
53							
54							
55							
56							
57							
58							
59							
60							
61							
62							
63							
64							
65							
66							
67							
68							
69							
70							
71							
72							
73							
74							
75							
76							
77							
78							
79							
80							
81							
82							
83							
84							
85							
86							
87							
88							
89							
90							
91							
92							
93							
94							
95							
96							
97							
98							
99							
100							

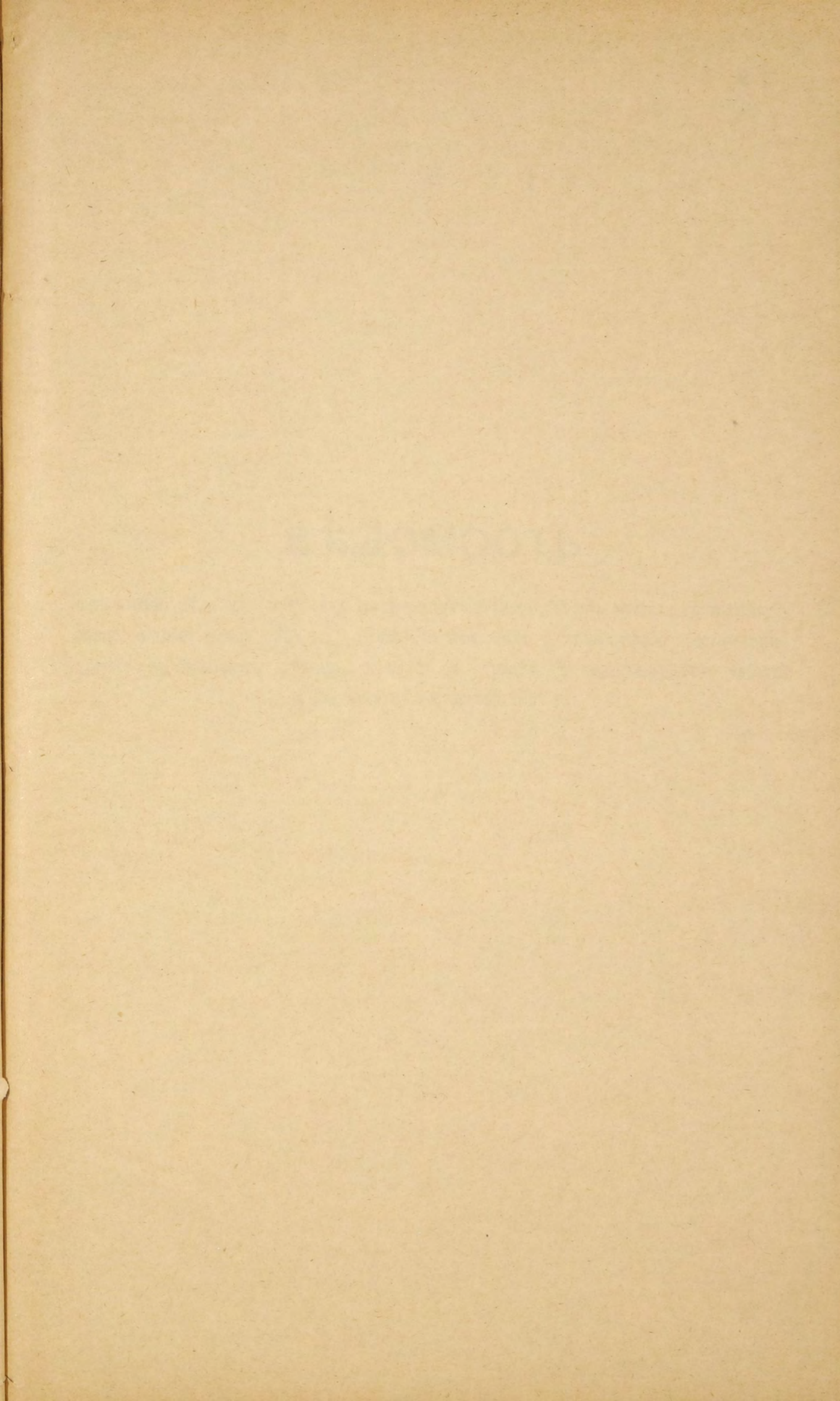



## ВѢДОМОСТЬ

о положеніи дѣла по устройству крестьянскихъ сервитутовъ въ частныхъ, институтскихъ и маіоратныхъ имѣніяхъ, а также по измѣренію и отграниченію крестьянскихъ усадебъ по Люблинской губерніи, за время съ утвержденія ликвидационныхъ табелей и данныхъ по 1-е января 1901 г.

Название уѣздовъ.	Число усадебъ, коимъ по ликвидационнымъ табелямъ и данымъ представлены сервитуты.	ВЪ ТОМЪ ЧИСЛѢ:		
		Одни пастбищныя.	Одни лѣсныя.	Пастбищныя и лѣсныя.
Бѣлгородскій . . . . .	7382	1	2177	5204
Грубешовскій . . . . .	5345	590	304	4451
Замостскій . . . . .	7090	301	494	6295
Красноставскій . . . . .	4896	39	54	4803
Любартовскій . . . . .	4694	893	336	3465
Люблинскій . . . . .	4289	417	242	3630
Ново-Александрійскій . . . . .	6126	521	904	4701
Томашовскій . . . . .	6082	1030	90	4962
Холмскій . . . . .	5114	311	93	4710
Яновскій . . . . .	6431	325	400	5706
В с е г о . . . . .	57449	4428	5094	47927

Число усадебъ, въ которыхъ сервитуты отмѣнены по добровольнымъ соглашеніямъ послѣ утвержденія ликвидационныхъ табелей и данныхъ.				Число усадебъ, оставшихся съ правами на сервитуты.				Свѣдѣнія о положеніи межеваго дѣла по измѣренію и отгранич. крестьянскихъ земель по 1-ое января 1901 г.	
Одни пастбищныя.	Одни лѣсныя.	Пастбищныя и лѣсныя.	ВСЕГО.	Одни пастбищныя.	Одни лѣсныя.	Пастбищныя и лѣсныя.	ВСЕГО.	Измѣрено и отграничено послѣ изданія правилъ 9 апр. 1881 г.	Подлежитъ измѣренію и отграниченію.
—	229	84	313	1	1948	5120	7069	85100	61481
294	304	3291	3889	296	—	1160	1456	60727	22279
12	169	1959	2140	289	325	4336	4950	82665	50063
9	10	1986	2005	30	44	2817	2891	82942	21830
744	266	2978	3988	149	70	487	706	81396	9500
377	230	3290 1/2	3897 1/2	40	12	339 1/2	391 1/2	72828	38418
464	894	4128	5486	57	10	573	640	75712	52484
677	86	3202	3965	353	4	1760	2117	74635	21931
133	93	3159	3385	178	—	1551	1729	81860	54485
237	168	2169	2574	88	232	3537	3857	85760	49259
2947	2449	26246 1/2	31642 1/2	1481	2645	21680 1/2	25806 1/2	783625	381730

М о р г о в ь .

№ п/п	Наименование	Год издания	Формат	Тираж	Состояние	Цена	Классификация	Примечание
1	Сборник сочинений...	1810	8-10	100	хорошо	100	...	
2	...	1811	8-10	100	хорошо	100	...	
3	...	1812	8-10	100	хорошо	100	...	
4	...	1813	8-10	100	хорошо	100	...	
5	...	1814	8-10	100	хорошо	100	...	
6	...	1815	8-10	100	хорошо	100	...	
7	...	1816	8-10	100	хорошо	100	...	
8	...	1817	8-10	100	хорошо	100	...	
9	...	1818	8-10	100	хорошо	100	...	
10	...	1819	8-10	100	хорошо	100	...	
11	...	1820	8-10	100	хорошо	100	...	
12	...	1821	8-10	100	хорошо	100	...	
13	...	1822	8-10	100	хорошо	100	...	
14	...	1823	8-10	100	хорошо	100	...	
15	...	1824	8-10	100	хорошо	100	...	
16	...	1825	8-10	100	хорошо	100	...	
17	...	1826	8-10	100	хорошо	100	...	
18	...	1827	8-10	100	хорошо	100	...	
19	...	1828	8-10	100	хорошо	100	...	
20	...	1829	8-10	100	хорошо	100	...	
21	...	1830	8-10	100	хорошо	100	...	



