

А. 911
55

Дюпор
Любушенинъ 24
декабря 1902.

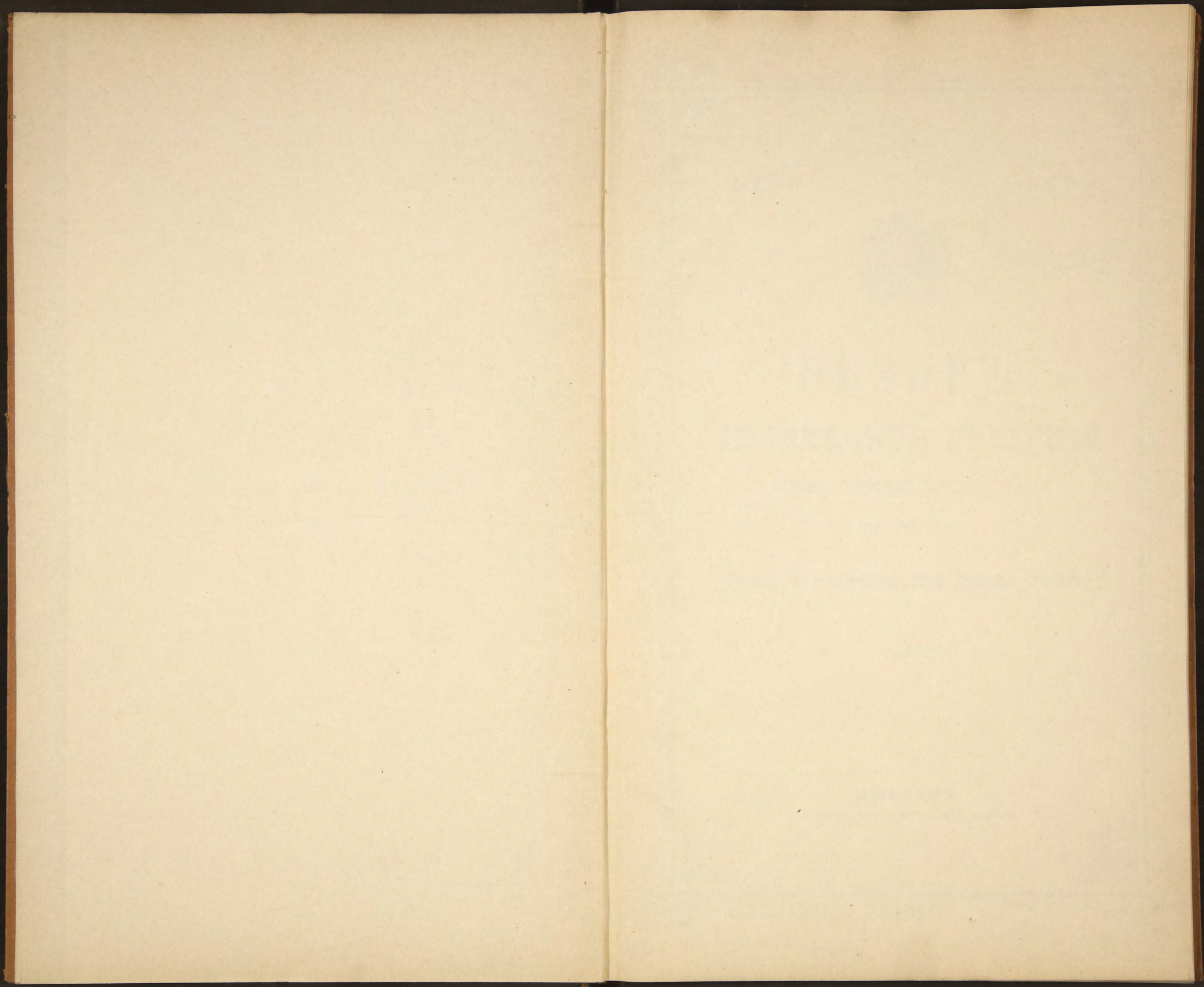

А. 511

~~22565~~



ОБЗОРЪ ЛЮБЛИНСКОЙ ГУБЕРНІИ ЗА 1902 ГОДЪ.

(Приложеніе ко всеподданнѣйшему Отчету Люблинскаго Губернатора).

ЛЮБЛИНЪ.

Губернская Типографія.

1903.

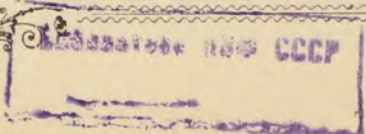



Handwritten signature or scribble in the upper right corner.

0 P 3 0 P P

ЛЮБИМЫЙ КОМПАНИОН

ЗА ПЕРВЫЙ РАЗ

80448

(Издана по распоряжению Отдела Книжного Дела)

ПИСЬМА

Литературно-художественная

1908

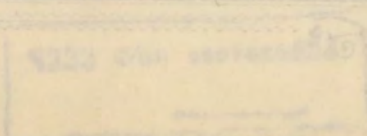
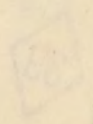

ОГЛАВЛЕНІЕ СТАТЕЙ ПРИЛОЖЕНІЯ
КО ВСЕПОДДАННЪЙШЕМУ ОТЧЕТУ
ЛЮБЛИНСКАГО ГУБЕРНАТОРА
за 1902 годъ.

Обзоръ состоянія Люблинской губерніи.

I. Естественныя и производительныя силы губерніи и экономическая дѣятельность ея населенія:

	Стр.
а) Земледѣліе	1
б) Обеспеченіе народнаго продовольствія	5
в) Скотоводство	5
г) Промыслы сельскаго и городскаго населенія	6
д) Промышленность заводская и фабричная	7
е) Торговля	8
ж) Движеніе населенія	10

II. Подати и повинности:

а) Окладные и неокладные сборы	14
б) Государственныя и губернскіе сборы	15
в) Городскіе доходы и расходы	18
г) Акцизные сборы	18
д) Отправленіе натуральныхъ повинностей	19

III. Общественное благоустройство и благочиніе:

а) Казенныя и общественныя зданія	22
б) Дороги, мосты и перевозки	23
в) Почты	24
г) Народная нравственность	25
д) Попечительство о народной трезвости	27
е) Выкупъ права пропинаціи	28
ж) Тюремы, арестанты и этапы	28
з) Пожары	30
и) Различныя происшествія и народныя бѣдствія	31

IV. Народное здравіе и общественное призрѣніе:

а) Врачи и аптеки	31
б) Больницы и дома умалишенныхъ	33
в) Эпидеміи и эпизоотіи	34
г) Насильственныя и случайныя смерти	35
д) Богадѣльни и приюты	35

V. Народное образованіе:

а) Учебныя заведенія	37
б) Ученыя общества, музеи, библіотеки и прочее	41

VI. Крестьянское дѣло:

а) Гминныя управленія	41
б) Дѣятельность учрежденій по крестьянскимъ дѣламъ	42
в) Ссудо-сберегательныя кассы	43
г) Дѣятельность Люблинскаго Лѣсоохранительнаго Комитета	44

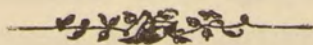

ОБЗОРЪ

Люблинской губерніи

за 1902 годъ.

I. Естественныя и производительныя силы губерніи и экономическая дѣятельность ея населенія.

а) Земледѣліе.

Главное занятіе населенія губерніи составляетъ земледѣліе, успѣхи и выгоды котораго находятся въ тѣсной зависимости отъ почвенныхъ и климатическихъ условій территоріи, при чемъ подспорьемъ ему служитъ обрабатывающая промышленность, въ особенности свеклосахарное, винокуренное и мукомольное производства.

Свойства почвы губерніи отличаются вообще хорошими качествами и способствуютъ произрастанію всякаго рода хлѣбовъ. Лучшею, болѣе плодородною, частью губерніи считается юго-восточная ея часть съ уѣздами Грубешовскимъ и Томашовскимъ, которая представляетъ почти сплошную полосу чернозема, захватывающую частью сосѣдніе Холмскій, Красноставскій и Замостскій уѣзды. Въ менѣе выгодныхъ условіяхъ находится юго-западная часть губерніи, обнимающая Бѣлгорайскій и Яновскій уѣзды, гдѣ преобладаетъ песчаный грунтъ, скудно вознаграждающій трудъ земледѣльца. Средняя и сѣверная части губерніи, съ уѣздами Люблинскимъ, Любартовскимъ и Ново-Александрійскимъ, считаются вообще среднеурожайными.

По количеству постоянного посѣва главными сельско-хозяйственными продуктами губерніи считаются рожь, овесъ, пшеница и картофель. Рожь и въ особенности пшеница составляютъ значительный предметъ вывозной торговли и сбываются въ городъ Варшаву и отчасти за границу; остальные продукты сельскаго хозяйства расходуются преимущественно на продовольствіе мѣстнаго населенія и рабочаго скота, а также на винокуренные и пивоваренные заводы. Кромѣ посѣва хлѣбовъ и картофеля, жители занимаются еще воздѣлываніемъ полей подъ сѣяніе льна, пеньки, свеклы и сурепицы. Какъ ленъ, такъ и пенька засѣваются преимущественно крестьянами и лишь въ количествѣ, необходимомъ для собственной надобности. Что-же касается разведенія свекловицы, то съ промышленною цѣлью она разводится только въ тѣхъ уѣздахъ, въ которыхъ существуютъ свеклосахарные заводы, куда главнымъ образомъ и сбывается этотъ продуктъ; въ прочихъ-же уѣздахъ она производится только для хозяйственныхъ надобностей.

Въ состояніи сельскаго хозяйства въ отчетномъ году существенныхъ перемѣнъ не произошло. Въ наиболѣе лучшемъ сравнительно положеніи находятся помѣщичьи и арендаторскія хозяйства, хотя и крестьянское хозяйство дѣлаетъ замѣтные успѣхи, выражающіеся въ улучшеніи экономическаго быта и увеличеніи числа землевладѣній путемъ покупки земель отъ крупныхъ собственниковъ. Развитію крестьянскаго землевладѣнія главнымъ образомъ способствуетъ Крестьянскій Поземельный Банкъ, при содѣйствіи котораго, со времени открытія его дѣйствій (20 апрѣля 1890 года), крестьянскими товариществами приобрѣтено 51750 десятинъ земли, а также и законъ 14 марта 1887 г., воспрещающій иностраннымъ подданнымъ приобрѣтать недвижимыя имущества и пользоваться таковыми въ городскихъ поселеніяхъ. Поэтому и пространство земли, состоящей въ пользованіи иностранныхъ колонистовъ, ежегодно уменьшается.

Осень 1901 года и наступившая затѣмъ зима, сопровождавшаяся малоснѣжностью, отсутствіемъ сильныхъ морозовъ и вообще рѣзкихъ атмосферическихъ перемѣнъ, вполне благоприятствовали росту и сохраненію озимыхъ посѣвовъ на 1902 годъ и они съ наступленіемъ весны вышли въ удовлетворительномъ видѣ.

Весна отчетнаго года въ первой половинѣ сопровождалась холодною и ненастною погодою, вслѣдствіе чего произрастаніе хлѣбовъ было значительно задержано.

Установившаяся со второй половины мая теплая погода съ часто проходившими дождями значительно улучшила произрастаніе хлѣбовъ и травъ, но благодаря часто повторявшимся холодамъ въ лѣтнее время, созрѣваніе хлѣбовъ происходило медленно и къ уборкѣ ихъ было приступлено позже обыкновеннаго.

Жатва и уборка хлѣбовъ производилась въ общемъ при благоприятной погодѣ и урожай ихъ получился вполне удовлетворительный. Сборъ сѣна по первому покосу былъ произведенъ при дождливой погодѣ, вслѣдствіе чего оно получилось не вполне доброкачественное. Сборъ сѣна по второму покосу былъ произведенъ при болѣе благоприятной погодѣ и далъ лучшіе результаты.

Произрастаніе и созрѣваніе картофеля совершалось при дождливой погодѣ, вслѣдствіе чего урожай его получился ниже обыкновеннаго.

По сравненіи съ 1901 годомъ результатъ посѣва и урожая хлѣбовъ въ отчетномъ году, какъ видно изъ приложенной къ обзору вѣдомости № 1, былъ слѣдующій:

	Озимой пшеницы.	Р ж и.	Яровой пшеницы.	О в с а.	Ячменя.	Гречихи.	Осталь- ныхъ хлѣбовъ.	Картофе- ля.	
Въ 1901 г.	посѣяно	104780	221364	1393	195091	97203	34149	47426	738613
	собрано	625865	1228371	7437	1392176	661275	192819	368600	5067402
Въ 1902 г.	посѣяно	98707	213848	1228	195987	97512	33591	37881	747199
	собрано	634309	1363620	6929	1489823	619517	169754	294066	5096459

Изъ этой таблицы видно, что по сравненіи съ 1901 годомъ въ отчетномъ году высѣяно зерновыхъ хлѣбовъ на 22652 четверти менѣе и картофеля на 8586 четвертей болѣе, и собрано болѣе зерновыхъ хлѣбовъ на 101475 четвертей и картофеля на 29057 четвертей.

Средній по губерніи урожай хлѣбовъ и картофеля, сравнительно съ 1901 годомъ, представляется въ отчетномъ году въ слѣдующемъ видѣ:

	Въ 1901 г.	Въ 1902 г.
озимой пшеницы	5,9	6,0
„ ржи	5,7	6,5
яровой пшеницы	5,7	5,6
овса	7,3	8,1
ячменя	6,5	6,6
гречихи	5,4	5,8
картофеля	7,1	7,0

Въ частности, средній урожай хлѣбовъ и картофеля въ уѣздахъ губерніи былъ слѣдующій:

У ѣ з д ы.	Р о ж ь.	О з и м а я пшеница.	Я р о в а я пшеница.	Я ч м е н ь.	О в е с ь.	Г р е ч и х а.	П р о с о.	К а р т о ф е л ь.
	С А М Ъ.							
Бѣлгородскій	5,4	5,6	5	4	4	4	5	6,5
Грубешовскій	7,4	7	7	8	11	7	16	7,5
Замостскій	6,5	6,5	6	6,5	8	6	10,5	8
Брянскій	6,5	6	—	6,6	8	6	24	6
Любартовскій	6,8	6,5	6	6,8	9	7	14	6
Люблинскій	6,5	6,5	—	7	8,2	5,5	8,1	7
Ново-Александрійскій	6,5	5,5	5	7	8,5	6	13	7
Томашовскій	7	6	6	7,8	9,6	6	27,6	7,5
Холмскій	7	6	5	7	9	6	12	8
Яновскій	5,1	5	5	5,2	5,8	4,4	11,6	6,5
Средній по губерніи	6,5	6	5,6	6,6	8,1	5,8	14,1	7

Сѣна въ отчетномъ году собрано 19909700 пудовъ, болѣе чѣмъ въ 1901 г., на 636900 пудовъ. За отчисленіемъ изъ этого количества 18178700 пудовъ на мѣстные потребности, останется свободный остатокъ въ 1731000 пудовъ, могущій поступить въ продажу.

Въ рабочихъ силахъ недостатка въ отчетномъ году, какъ и въ предшествующемъ, не ощущалось и потому застоя въ работахъ и особеннаго возвышенія цѣнъ на поденную плату не было; въ нѣкоторыхъ уѣздахъ въ отчетномъ году оказывался даже избытокъ въ рабочихъ силахъ, вслѣдствіе чего многіе жители этихъ уѣздовъ во время полевыхъ работъ уходили на заработки въ другіе уѣзды.

Цѣны на рабочій трудъ были слѣдующія:

Во время обработки полей и посѣвовъ работнику на собственныхъ его харчахъ платилось въ день:

пѣшему отъ	30 к. до	50 к.
конному „	75 „ „ 1 р.	75 „
работницѣ „	20 „ „	40 „

Во время жатвы хлѣбовъ и уборки овощей:

пѣшему отъ	40 к. до	1 р.
конному „	1 р. 20 „ „ 2 „	
работницѣ „	25 „ „	50 к.

Во время сѣнокоса:

пѣшему отъ	40 к. до	75 к.
конному „	1 р. 20 „ „ 2 р.	— „
работницѣ „	20 „ „	50 „

Годовому работнику и работницѣ, нанимаемымъ на продовольствіи и ординаріи отъ нанимателя, платилось: первому отъ 25 до 60 руб., а послѣдней отъ 15 до 40 рублей.

Обработка одной десятины земли въ губерніи въ отчетномъ году стоила среднимъ числомъ 12 руб. 40 коп., а чистой прибыли получено отъ нея 14 руб. 30 коп.

Цѣны на землю въ отчетномъ году, сравнительно съ цѣнами прежнихъ лѣтъ, остались почти безъ измѣненія: за десятину пахатной и луговой земли платилось въ деревняхъ отъ 60 до 400 руб., а въ городахъ и посадахъ стоимость ея доходила до 750 руб.

Среднія торговыя цѣны на зерновые продукты и картофель, а также на сѣно и солому въ сравненіи съ 1901 годомъ въ отчетномъ году были слѣдующія:

	Въ 1901 году.		Въ 1902 году.	
	Р у б л и и к о п ѣ й к и.			
Четверть пшеницы	8	57	8	50
„ ржи	6	15	6	60
„ ячменя	5	54	5	90
„ гречихи	6	82	7	10
„ гороха	8	36	8	80
„ картофеля	1	59	1	50
П у д ъ овса	—	72	—	74
„ сѣна	—	35	—	32
„ соломы	—	22	—	23

б) Обеспечение народного продовольствия.

Въ губерніи не существуетъ запасныхъ хлѣбныхъ магазиновъ и поэтому обеспечение народного продовольствія всецѣло зависитъ отъ степени урожая хлѣбовъ. Главнымъ продуктомъ народного продовольствія въ губерніи служитъ картофель, зерновые же хлѣба служатъ лишь необходимымъ дополненіемъ въ пропитаніи населенія и большею частью поступаютъ въ продажу.

Въ отчетномъ году, какъ видно изъ приложенной къ обзору вѣдомости № 1, собрано было:

озимаго хлѣба.	1997929	четв.
яроваго „	2580089	„
картофеля	5096459	„

На годовое продовольствіе населенія, обѣмненіе полей, прокормленіе скота, винокуреніе и другія нужды приблизительно требуется:

озимаго хлѣба.	1550435	четв.
яроваго „	1955975	„
картофеля	4191075	„

Затѣмъ въ свободномъ распоряженіи населенія остается:

озимаго хлѣба.	447494	четв.
яроваго „	624114	„
картофеля	905384	„

Такимъ образомъ, продовольствіе населенія не только вполне обеспечено до будущаго урожая, но еще образовался довольно значительный излишекъ хлѣба и картофеля, могущій поступить въ продажу.

в) Скотоводство.

Главнѣйшую вспомогательную отрасль сельскаго хозяйства въ губерніи составляетъ скотоводство, но вслѣдствіе недостаточности луговъ и пастбищъ оно развито въ слабой степени и находится въ хорошемъ состояніи только въ крупныхъ помѣщичьихъ имѣніяхъ, въ которыхъ на большихъ пространствахъ за сѣваются кормовыя травы и корнеплодные растенія.

Рогатый скотъ разводится населеніемъ преимущественно обыкновенной породы и почти исключительно для сельско-хозяйственныхъ надобностей. Всего рогатаго скота въ губерніи числилось въ отчетномъ году 381858 штукъ, а именно: воловъ 21065, коровъ 287749, яловаго скота и телятъ 73044,—менѣе чѣмъ въ 1901 году на 3310 штукъ.

Тонкорунныя овцы разводятся въ значительномъ количествѣ преимущественно крупными владѣльцами, а простыя исключительно крестьянами. Получаемая съ первыхъ шерсть сбывается въ Варшаву и отчасти за границу; шерсть-же съ простыхъ овецъ употребляется для выдѣлки простаго крестьянскаго сукна. Всѣхъ овецъ въ отчетномъ году числилось въ губерніи 333741 штука, менѣе, чѣмъ въ 1901 году, на 26204 штуки.

Свиные разводятся преимущественно простой породы; кромѣ мѣстнаго потребленія, большая часть ихъ идетъ въ продажу за границу, куда онѣ направляются значительными партіями. Въ нѣкоторыхъ имѣніяхъ, какъ наприм., помѣщика Пяцинскаго, въ селѣ Снопковѣ, Люблинскаго уѣзда, и графини Езерской, въ селѣ Гарбовѣ, Ново-Александрійскаго уѣзда, существуютъ заводы свиней англійской породы, устроенные съ спеціальною цѣлью улучшенія породы этихъ животныхъ. Всѣхъ свиней въ губерніи въ отчетномъ году числилось 224393 штуки, болѣе противъ 1901 года на 13226 штукъ.

Коневодство по прежнему поддерживается исключительно крупными землевладѣльцами и то, главнымъ образомъ, благодаря расположенію нѣкоторыхъ изъ нихъ къ этому рода спорту. Частныхъ конскихъ заводовъ въ губерніи считалось въ отчетномъ году 55, при чемъ на всѣхъ заводахъ было 124 жеребца и 1398 матокъ англійской, арабской и мѣстной улучшенной породы. Вообще-же всѣхъ лошадей въ губерніи считалось въ этомъ году 231714 штукъ, болѣе противъ 1901 года на 6711 штукъ.

Въ видахъ улучшенія коневодства у крестьянъ ежегодно въ маѣ мѣсяцѣ производится въ гор. Люблинѣ выставка крестьянскихъ лошадей съ выдачею премій отъ государственнаго коннозаводства. Лучшее однако вліяніе въ этомъ отношеніи оказываетъ учрежденіе въ губерніи случныхъ пунктовъ, на которыхъ крестьяне охотно пользуются казенными жеребцами.

г) Промыслы сельского и городского населенія.

Промыслы населенія губерніи ограничиваются, главнымъ образомъ, кромѣ производства и сбыта продуктовъ сельскаго хозяйства, выдѣлкою необходимыхъ въ сельскомъ быту предметовъ какъ для собственнаго употребленія, такъ и для сбыта на ярмаркахъ и базарахъ въ ближайшихъ мѣстностяхъ.

Въ общихъ чертахъ промыслы населенія губерніи представляются въ слѣдующемъ видѣ:

Жители посадовъ Консковоля и Ополе, Ново-Александрійскаго уѣзда, занимаются выдѣлкою въ значительномъ количествѣ простаго крестьянскаго сукна, которое сбывается ими на ярмаркахъ въ соседнихъ городахъ и посадахъ; жители посада Казимира, того-же уѣзда,—выдѣлкою обручей, которые сплавляются по рѣкѣ Вислѣ въ Варшаву и даже за границу; въ отчетномъ году выработано было обручей на сумму свыше 10000 руб.; жители посадовъ Курова и Ополе занимаются выдѣлкою крестьянской обуви и простыхъ крестьянскихъ овчинныхъ шубъ, а также въ значительной степени бондарныхъ издѣлій; производство этихъ промысловъ достигло въ отчетномъ году свыше 82000 руб.

Въ Холмскомъ уѣздѣ, въ посадахъ Павловѣ и Войславицахъ, жителями выдѣлывается въ значительномъ количествѣ простая глиняная посуда, а въ посадѣ Сѣдлищѣ жители занимаются выдѣлкою брочекъ и рыболовныхъ сѣтей; доходъ отъ этихъ промысловъ достигаетъ до 19000 руб.

Христіанское, а отчасти и еврейское населеніе города Бѣлгорая занимается производствомъ волосяныхъ ситъ и рѣшетъ, сбываемыхъ какъ въ предѣлахъ Имперіи, такъ и за границу; сумма производительности по этому промыслу на 370 ручныхъ и 122 ножныхъ станкахъ въ отчетномъ году простиралась до 28175 руб.

Жители пос. Тышовцы, Томашовскаго уѣзда, занимаются выдѣлкою кожи и приготовленіемъ изъ нея простой крестьянской обуви, которая въ значительномъ количествѣ сбывается на сосѣднихъ базарахъ и ярмаркахъ, что дало въ отчетномъ году дохода около 35000 руб.

Въ селеніи Стѣницъ-Ружанной, Красноставскаго уѣзда, мѣстные крестьяне занимаются ткачествомъ, выдѣлывая холстъ, скатерти и другія матеріи, сбываемыя въ окрестныхъ деревняхъ и посадахъ. Но производство это пока находится въ зачаточномъ состояніи и даетъ незначительный доходъ.

Довольно значительный источникъ дохода для населенія губерніи даетъ рыболовство, которымъ занимаются жители прибрежныхъ мѣстностей, особенно въ Ново-Александрійскомъ уѣздѣ, сбывая рыбу или на мѣстѣ, или, при большомъ уловѣ, въ ближайшіе города. Кромѣ того, многіе помѣщики занимаются искусственнымъ разведеніемъ рыбы, при чемъ особенно выдѣляются въ этомъ отношеніи Яновскій и Ново-Александрійскій уѣзды, въ которыхъ въ отчетномъ году было продано рыбы на сумму до 56000 руб.

Къ наиболѣе же распространеннымъ промысламъ сельскаго населенія принадлежитъ—извозный для доставленія зерноваго хлѣба, лѣса, муки, сахару и спирта къ станціямъ желѣзныхъ дорогъ, а также сплавъ по рѣкѣ Вислѣ и Западному Бугу лѣснаго матеріала, отправляемаго въ Варшаву и за границу.

д) Промышленность заводская и фабричная.

Какъ видно изъ приложенной къ обзору вѣдомости № 2, въ теченіи отчетнаго года всѣхъ фабрикъ и заводовъ дѣйствовало въ губерніи 1957, на которыхъ находилось рабочихъ 11084 и выработано произведеній на сумму 18874576 руб.

Въ сравненіи съ предшествовавшимъ годомъ, число фабрично-промышленныхъ заведеній увеличилось на 76, а сумма производительности—на 1923125 руб.

Первое мѣсто по размѣрамъ производительности занимаютъ свеклосахарные и винокуренные заводы, производительность которыхъ въ отчетномъ году достигла: первыхъ до 7772343 руб. и вторыхъ до 2978659 руб.

Затѣмъ по размѣрамъ своимъ выдаются производства: мукомольное, пивоваренное, кирпичное, кожевенное и лѣсопильное.

Вообще, фабрично-заводское производство губерніи находится въ тѣсной связи съ земледѣліемъ и сельскимъ хозяйствомъ и служитъ главнымъ образомъ для переработки продуктовъ послѣднихъ.

По степени развитія промышленности города и уѣзды губерніи распредѣляются слѣдующимъ образомъ:

Г о р о д а .		Число фабрикъ и заводовъ.	Сумма произво- дительности.
Люблинъ		65	1477976
Грубешовъ		29	395680
Холмъ		32	118470
Замостье		18	56800
Краснигъ		20	8540
Щебрешинъ		4	7750
Томашовъ		2	6200
Ленчна		4	5550
Любартовъ		7	4695
Красноставъ		4	3900
Дубенка		3	1500
Яновъ		8	1240
Бѣлгорай		3	1000
И т о г о		199	1999301
У ѣ з д ы .			
Люблинскій		204	5027936
Грубешовскій		174	2480935
Красноставскій		141	1865945
Ново-Александрійскій		232	1730744
Замостскій		129	1325891
Любартовскій		153	1224634
Холмскій		296	1222485
Томашовскій		157	1031973
Яновскій		167	845997
Бѣлгорайскій		105	118735
И т о г о		1758	16875275
В С Е Г О		1957	18874576

Дѣятельность губернскаго по фабричнымъ и горнозаводскимъ дѣламъ присутствія въ теченіи отчетнаго года заключалась по прежнему въ установленіи въ фабрично-промышленныхъ заведеніяхъ губерніи должнаго внутренняго распорядка и взаимныхъ отношеній между владѣльцами оныхъ и рабочими.

Въ отчетномъ году состоялось одно засѣданіе присутствія (30-го декабря), предметомъ разсмотрѣнія котораго были преимущественно предложенія Министерства Финансовъ, по которымъ присутствіе дѣлало соотвѣтственныя распоряженія. На томъ-же засѣданіи разсмотрѣны два протокола старшаго фабричнаго инспектора о наложеніи взысканій на завѣдывающихъ промышленными заведеніями за нарушеніе правилъ Устава о промышленности и издано обязательное постановленіе о заведеніи при фабрикахъ и заводахъ шнуровой книги для записыванія штрафовъ, налагаемыхъ на рабочихъ, и такой-же книги для записи прихода и расхода штрафныхъ капиталовъ.

е) Торговля.

Вся торговля въ губерніи, какъ внутренняя, такъ и внѣшняя, за немногими исключеніями, находится въ рукахъ евреевъ и ограничивается въ большинствѣ случаевъ незначительными оборотами. Главнѣйшими предметами вывозной торговли служатъ хлѣбъ въ зернѣ, шерсть и лѣсной строительный матеріалъ, сбываемые преимущественно въ Варшаву и за границу по Привислинской желѣзной дорогѣ и рѣкѣ Вислѣ; кромѣ того, предметомъ вывоза за границу служатъ также яйца, скоть и домашняя птица.

Что же касается внутренней торговли въ губерніи, то предметъ ея служить все необходимое въ обыденной жизни, какъ-то: скотъ, хлѣбъ, домашняя птица, холстъ и т. п., сбываемые населеніемъ на мѣстныхъ ярмаркахъ и базарахъ или же на мѣстѣ привозающимъ для скупки ихъ торговцамъ, преимущественно евреямъ. Изъ мѣстныхъ ярмарокъ, по размѣрамъ оборотовъ, наиболѣе заслуживаютъ вниманія двѣ ярмарки въ городѣ Ленчиѣ (Любартовскаго уѣзда): одна весенняя—восьмидневная и другая осенняя—десятидневная. Главнѣйшими предметами сбыта на этихъ ярмаркахъ служатъ: лошади, рогатый скотъ, тонкорунныя овцы, кожи, мѣха, шерстяныя и бумажныя издѣлія и сукно. Въ отчетномъ году на весеннюю Ленченскую ярмарку доставлено было разнаго рода товаровъ и скота на 350286 руб. и продано на 222576 руб., а на осеннюю привезено было на сумму 887655 руб. и продано на 614083 руб.

Въ отчетномъ году было выдано промысловыхъ свидѣтельствъ и билетовъ 11675, а именно:

Свидѣтельствъ на торговля предпріятія и складочныя къ нимъ помѣщенія:

I разряда	25
II „	803
III „	5490
IV „	2414
V „	165

Безплатныхъ промысловыхъ билетовъ на складочныя помѣщенія 454

Сословныхъ купеческихъ свидѣтельствъ: } 1-й гильдіи 4
 } 2-й „ 5

Свидѣтельствъ для промышленныхъ предпріятій:

I разряда	2
II „	13
III „	8
IV „	31
V „	58
VI „	160
VII „	233
VIII „	478

Безплатныхъ промысловыхъ билетовъ:

на подряды и поставки	15
отставнымъ нижнимъ чинамъ и семействамъ	38
церковно-служителей	136

Свидѣтельствъ для личныхъ промысловыхъ занятій:

II разряда	5
IV „	60
V „	618
VI „	1
VII „	459

Всего 11675

Основнаго налога поступило въ казну:

по торговымъ предпріятіямъ	127843 р. 50 к.
„ промышленнымъ предпріятіямъ	32127 „ 50 „
„ личнымъ промысловымъ занятіямъ	10896 „ 50 „
Итого	170867 р. 50 к.

Кромѣ того поступило:

основнаго промысловаго налога безъ выборки промысловыхъ свидѣ- тельствъ	632 р. — к.
всѣхъ прибавочныхъ сборовъ	35711 „ 66 „
штрафовъ и взысканій по наруше- ніямъ основнаго промысловаго налога	11469 „ 78 „
Итого	47813 р. 44 к.

А всего поступило сборовъ съ документовъ и по взысканіямъ 218680 руб. 94 коп., болѣе противъ 1901 года на 24695 р. 19 к.

ж) Движеніе населенія.

Къ 1-му января 1902 года въ губерніи числилось всего населенія, постояннаго и непостояннаго, 1353543 души обоого пола, въ томъ числѣ 673189 мужчинъ и 680354 женщины; затѣмъ въ теченіи отчетнаго года прибыло: отъ избытка родившихся надъ умершими 26321 человекъ и переселившихся въ губернію надъ выселившимися 8101 человекъ, а всего прибыло 34422 человекъ.

Такимъ образомъ, все населеніе губерніи, постоянное и непостоянное, къ 1-му января 1903 года достигло 1387965 человекъ, которые по уѣздамъ губерніи распредѣляются слѣдующимъ образомъ:

Названіе уѣздовъ.	Постояннаго населенія.			Непостояннаго населенія.			В С Е Г О.		
	Мужск. пола.	Женск. пола.	Обоого пола.	Муж. пола.	Жен. пола.	Обоого пола.	Муж. пола.	Жен. пола.	Обоого пола.
Бѣлгорайскій	56370	58062	114432	1105	1017	2122	57475	59079	116554
Грубешовскій	58398	59257	117655	3381	3087	6468	61779	62344	124123
Замостскій	62765	62746	125511	5213	4944	10157	67978	67690	135668
Красноставскій	53932	54576	108508	4611	3999	8610	58543	58575	117118
Любартовскій	52041	51165	103206	5586	5144	10730	57627	56309	113936
Люблинскій	61701	61471	123172	10823	9478	20301	72524	70949	143473
Губ. г. Люблинъ	18126	21354	39480	9166	10096	19262	27292	31450	58742
Ново-Александр.	72547	74189	146736	6735	6850	13585	79282	81039	160321
Томашовскій	53386	53090	106476	4208	3905	8113	57594	56995	114589
Холмскій	71866	73071	144937	12958	12058	25016	84824	85129	169953
Яновскій	59089	60191	119280	7352	6856	14208	66441	67047	133488
В с е г о .	620221	629172	1249393	71138	67434	138572	691359	696606	1387965

Города и уѣзды.	Православныхъ.		Раскольниковъ.		Католиковъ.		Протестантовъ.		Евреевъ.		В С Е Г О.		ИТОГО.	Въ томъ числѣ непостояннаго.
	МУЖ.	ЖЕН.	МУЖ.	ЖЕН.	МУЖ.	ЖЕН.	МУЖ.	ЖЕН.	МУЖ.	ЖЕН.	МУЖ.	ЖЕН.		
Городъ Бѣлгорай	405	346	—	—	2563	2337	2	—	2040	2031	5010	4714	9724	122
Бѣлгорайскій уѣздъ	17592	18117	—	—	31172	32628	—	—	3701	3620	52465	54365	106830	2000
Городъ Грубешовъ	1217	1251	5	—	856	960	2	3	4065	3999	6145	6213	12358	161
Городъ Дубенка	577	563	—	—	966	1032	3	3	2092	2136	3638	3734	7372	292
Грубешовскій уѣздъ	32706	32897	5	1	14334	14718	363	370	4588	4411	51996	52397	104393	6015
Городъ Замостье	569	651	—	—	1618	1688	—	—	3764	3957	5951	6296	12247	816
Городъ Щебрешинъ	535	526	—	—	1353	1324	—	—	1628	1649	3516	3499	7015	753
Замостскій уѣздъ	12283	12402	—	—	43323	42516	3	11	2902	2966	58511	57895	116406	8588
Городъ Красноставъ	228	234	—	—	2753	2858	2	2	998	842	3981	3936	7917	80
Красноставскій уѣздъ	5684	5707	—	—	42585	43083	144	145	6149	5704	54562	54639	109201	8530
Городъ Любартовъ	60	53	—	—	1571	1581	26	24	2094	2029	3751	3687	7438	509
Городъ Ленчна	30	30	—	—	951	936	—	—	1725	1595	2706	2561	5267	496
Любартовскій уѣздъ	1141	1134	—	—	43308	42477	3580	3560	3141	2890	51170	50061	101231	9725
Губерн. городъ Люблинъ	1893	1867	—	—	10608	14142	488	637	14303	14804	27292	31450	58742	19262
Люблинскій уѣздъ	576	550	—	—	62581	61042	1660	1696	7707	7661	72524	70949	143473	20301
Ново-Александр. уѣздъ	813	597	—	—	61944	63941	258	284	16267	16217	79282	81039	160321	13585
Городъ Томашовъ	564	519	—	—	1557	1508	—	—	2278	2179	4399	4206	8605	155
Томашовскій уѣздъ	25115	25273	2	—	23512	23096	7	11	4559	4409	53195	52789	105984	7958
Городъ Холмъ	1854	1500	6	—	1130	1260	113	131	4299	4541	7402	7432	14834	3482
Холмскій уѣздъ	32594	33107	—	—	25333	25229	14257	14288	5238	5073	77422	77697	155119	21534
Городъ Яновъ	66	76	—	—	1681	1755	—	—	1661	1704	3408	3535	6943	447
Городъ Красникъ	15	14	—	—	1556	1558	—	—	1962	1993	3533	3565	7098	738
Яновскій уѣздъ	1220	1187	—	—	54763	55174	153	173	3364	3413	59500	59947	119447	13023
Итого въ городахъ	8013	7630	11	—	29163	32939	636	800	42909	43459	80732	84828	165560	27313
„ „ уѣздахъ	129724	130971	7	1	402855	403904	20425	20538	57616	56364	610627	611778	1222405	111259
Всего въ губерніи	137737	138601	18	1	432018	436843	21061	21338	100525	99823	691359	696606	1387965	138572
	276338		19		868861		42399		200348					

По вѣроисповѣданіямъ все населеніе распредѣляется по городамъ и уѣздамъ слѣдующимъ образомъ:

Изъ приведенныхъ въ этихъ таблицахъ данныхъ видно, что въ отчетномъ году числилось населенія:

- а) въ городахъ— 165560 человекъ обоого пола
 „ уѣздахъ —1222405 „ „ „

Въ томъ числѣ:

Постояннаго населенія

- въ городахъ— 138247 человекъ обоого пола
 „ уѣздахъ —1111146 „ „ „

Непостояннаго населенія

- въ городахъ— 27313 человекъ обоого пола
 „ уѣздахъ --111259 „ „ „

Непостоянное населеніе составляетъ въ городахъ 16%
 въ уѣздахъ 9%, во всемъ населеніи губерніи 10%.

- б) православныхъ 276338 чел.
 раскольниковъ 19 „
 католиковъ 868861 „
 протестантовъ 42399 „
 евреевъ 200348 „

Всего 1387965 чел.

Въ отношеніи всего населенія губерніи составляютъ:

- православные 20%
 католики 62%
 протестанты 3%
 евреи 14%

По уѣздамъ губерніи процентное отношеніе населенія по вѣроисповѣданіямъ представляется въ слѣдующемъ видѣ:

У ѣ з д ы .	Общее число населенія обоого пола.	ВЪ ТОМЪ ЧИСЛѢ:				% отношеніе къ общему числу населенія уѣзда.			
		Православныхъ.	Католиковъ	Протестантовъ.	Евреевъ.	Православныхъ.	Католиковъ	Протестантовъ.	Евреевъ.
Бѣлгорайскій	116554	36460	68700	2	11392	31,2	58,9	—	9,7
Грубешовскій	124123	69211	32866	744	21291	55,7	26,4	0,6	17,1
Замостскій	135668	26966	91822	14	16866	19,9	66,9	—	12,4
Красноставскій	117118	11853	91279	293	13693	10,1	77,9	0,2	11,7
Любартовскій	113936	2448	90824	7190	13474	2,1	79,7	6,3	11,8
Люблинскій	143473	1126	123623	3356	15368	0,8	86,2	2,3	10,7
Губ. гор. Люблинъ	58742	3760	24750	1125	29107	6,4	42,1	1,9	49,4
Н.-Александрійск.	160321	1410	125885	542	32484	0,9	78,5	0,3	20,3
Томашовскій	114589	51471	49673	18	13425	44,9	43,3	—	11,7
Холмскій	169953	69055	52952	28789	19151	40,6	31,2	16,9	11,2
Яновскій	133488	2578	116487	326	14097	1,9	87,2	0,2	10,6
Итого	1387965	276338	868861	42399	200348	20	62	3	14

Движеніе населенія въ отчетномъ году, какъ видно изъ приложенной вѣдомости № 3, представляется въ слѣдующемъ видѣ:

а) заключено браковъ:

въ городахъ	1007
— уѣздахъ	8322
всего	9329

На 1000 душъ населенія приходилось въ среднемъ выводѣ браковъ:

въ городахъ	6,0
— уѣздахъ	6,8
во всемъ населеніи губерніи	6,7

б) родилось:

въ городахъ	5145
— уѣздахъ	50284
всего	55429

въ томъ числѣ незаконнорожденныхъ:

въ городахъ	262
— уѣздахъ	1202
всего	1464

На 100 душъ населенія родилось:

въ городахъ	3,1
— уѣздахъ	4,1
во всемъ населеніи губерніи	4,0

Число незаконнорожденныхъ дѣтей на 100 родившихся представляло:

въ городахъ	5,1
— уѣздахъ	2,3
во всемъ населеніи губерніи	2,6

в) умерло:

въ городахъ	3456
— уѣздахъ	25652
всего	29108

На 100 душъ населенія умерло:

въ городахъ	2,1
— уѣздахъ	2,1
во всемъ населеніи губерніи	2,1

Естественный приростъ населенія въ отчетномъ году составлялъ:

въ городахъ	1689
— уѣздахъ	24632
всего	26321

Естественный приростъ на 100 душъ населенія составлялъ:

въ городахъ	1,0
— уѣздахъ	2,0
во всемъ населеніи губерніи	1,8

II. Подати и повинности.

а) Окладные и неокладные сборы.

Изъ прилагаемой въдомости № 4 о поступленіи окладныхъ и неокладныхъ сборовъ видно, что въ отчетномъ году, за происшедшими причисленіями и исключеніями, подлежало ко взысканію податей и сборовъ:

окладныхъ	}	недоимокъ	14877 р. 28 к.
		оклада	1025969 „ 42 „
		всего	1040846 р. 70 к.
неокладныхъ	}	недоимокъ	726583 р. 29 к.
		оклада	148475 „ 59 „
		всего	875058 р. 88 к.
		Итого подлежало взысканію	1915905 „ 58 „

Въ счетъ сего поступило:

по окладнымъ сборамъ	1033635 р. 9 к.
по неокладнымъ сборамъ	276475 „ 46 „
итого	1310110 р. 55 к.

Такимъ образомъ, къ 1-му января 1903 года осталось въ недоимкѣ:

по окладнымъ сборамъ	7211 р. 61 к.
по неокладнымъ „	598583 „ 42 „
итого	605795 р. 3 к.

Люблинская Казенная Палата сообщила:

I. Изъ числа оставшихся въ недоимкѣ окладныхъ сборовъ, въ суммѣ 7211 руб. 61 коп., подлежитъ сложенію со счетовъ 452 р. 73 коп.

II. По неокладнымъ и другимъ сборамъ, имѣющимъ характеръ окладныхъ:

а) по смѣтѣ Департамента Государственнаго Казначейства изъ недоимки въ 10513 руб. 68 коп. подлежитъ сложенію со счетовъ 1804 руб.;

б) по смѣтѣ Департамента окладныхъ сборовъ изъ недоимки въ 29017 руб. 24 коп. подлежитъ сложенію со счетовъ 109 руб. 50 коп. и состоитъ въ отсрочкѣ и разсрочкѣ 10400 руб. 81 коп.

в) по смѣтѣ Учрежденій Министерства Финансовъ по части Торговли и Промышленности изъ недоимки въ 25090 руб. 37 коп. подлежитъ сложенію со счетовъ 1191 руб. 59 коп. и состоитъ въ разсрочкѣ 373 руб.;

г) по смѣтѣ особенной Канцеляріи по Кредитной части изъ недоимки въ 3589 руб. 39 коп. подлежитъ сложенію со счетовъ

22 руб. 95 коп. и взыскивается судебнымъ порядкомъ чрезъ Прокураторію Царства Польскаго 3551 руб. 90 коп.;

д) по смѣтѣ Министерства Земледѣлія и Государственныхъ Имуществъ изъ недоимки въ 69733 руб. 78 коп. подлежитъ сложению со счетовъ 51265 руб. 19 коп. и приостановлено взысканіемъ 7859 руб. 17 коп.;

е) по смѣтѣ Министерства Внутреннихъ Дѣлъ изъ недоимки въ 451198 руб. 15 коп. (въ суммѣ этой числится недоимокъ: транспортнаго сбора 82 руб. 75 коп. и пени 55 руб. 30 коп., штрафовъ за уклоненіе евреевъ отъ воинской повинности 434172 р. 47 коп., пособій государственному казначейству 12724 руб. 22 коп. и за утраченную на почтѣ корреспонденцію 4163 руб. 41 коп.), приостановлено сложениемъ со счетовъ 278789 руб. 37 коп., штрафовъ за уклоненіе евреевъ отъ воинской повинности,

и ж) по смѣтѣ Министерства Юстиціи изъ недоимки въ 9440 р. 81 коп. подлежитъ сложению со счетовъ 1708 руб. 86 коп.

Всего-же въ общей суммѣ недоимокъ къ 1-му января 1903 г. 605795 руб. 3 коп. заключается недоимокъ:

состоящихъ въ разсрочкѣ и отсрочкѣ	10773 р. 81 к.
подлежащихъ сложению со счетовъ	56554 „ 82 „
приостановленныхъ взысканіемъ	7859 „ 17 „
приостановленныхъ сложениемъ со счетовъ	278789 „ 37 „
взыскиваемыхъ судебнымъ порядкомъ.	3551 „ 90 „
всего	357529 р. 7 к.

Такимъ образомъ, на отвѣтственности Губернскаго Начальства къ началу 1903 года недоимокъ, безусловно подлежащихъ взысканію, оставалось: по окладнымъ сборамъ 6758 руб. 88 коп. и неокладнымъ 241507 руб. 8 коп., а всего 248265 руб. 96 коп., мѣнѣе противъ 1901 года на 6587 руб. 66 коп.

б) Государственные и губернскіе сборы.

Кромѣ исчисленныхъ выше податей, съ населенія губерніи взи-мались въ отчетномъ году еще слѣдующіе сборы: 1) государственный транспортный, 2) губернскіе—дорожный и сборъ со скотовладельцевъ, и 3) мѣстные—на содержаніе различныхъ учреждений и разныя другія мѣстныя надобности.

1) *Транспортный сборъ.* Размѣръ транспортнаго сбора, назначеннаго на расходы по пересылкѣ арестантовъ всѣхъ категорій внѣ этапныхъ линій Привислинскаго края и на перевозку на родину нижнихъ чиновъ земской стражи, при увольненіи ихъ отъ службы, по росписанію, утвержденному Министерствомъ Внутреннихъ Дѣлъ, опредѣленъ былъ по 18 коп. съ каждаго городского и сельскаго дыма. Всѣхъ дымовъ, подлежащихъ обложенію означеннымъ

сборомъ, въ 1902 г. числилось въ губерніи 136820, съ которыхъ причиталось ко взысканію

транспортнаго сбора 24627 р. 60 к.

оставалось въ недоимкѣ отъ прежнихъ лѣтъ 87 „ 18 „

вновь причислено 17 „ 64 „

Всего подлежало къ поступленію 24732 р. 42 к.

Въ счетъ этой суммы поступило 24645 „ 93 „

сложено со счетовъ 3 „ 74 „

всего 24649 р. 67 к.

Осталось въ недоимкѣ къ 1-му января 1903 года 82 руб. 75 коп., меньше противъ 1901 года на 4 руб. 43 коп.

На производство изъ этого источника расходовъ Министерствомъ Внутреннихъ Дѣлъ назначено было въ отчетномъ году 22000 руб. и кредитъ этотъ полностью израсходованъ по назначенію; оставшіеся же невыполненными сверхъ того расходы въ суммѣ 6379 р. 94 к. отнесены на кредитъ по смѣтѣ 1903 года.

2) Сборъ со скотовладельцевъ, установленный Высочайше утвержденными правилами 20-го іюля 1870 года, взимается въ размѣрѣ 1 коп. съ каждой головы рогатаго скота, за исключеніемъ телятъ.

Въ отчетномъ году подлежало къ поступленію оклада и недоимокъ прежнихъ лѣтъ 3506 р. 75 к.

Въ счетъ сего поступило недоимокъ прежнихъ лѣтъ и оклада 3495 р. 26 к.

сложено со счетовъ 1 „ 92 „

всего 3497 р. 18 к.

Такимъ образомъ къ 1-му января 1903 года осталось въ недоимкѣ 9 руб. 57 коп., меньше противъ 1901 года на 525 р. 47 к.

Подлежало къ израсходованію:

а) по управленію — р. — к.

б) въ возвратъ ненадлежаще взысканныхъ платежей 36 „ — 1/2 „

в) къ переводу на Главное Казначейство 232 „ 80 „

всего 268 р. 80 1/2 к.

Въ счетъ сего израсходовано:

по управленію — р. — к.

переведено на Главное Казначейство 232 „ 80 „

итого 232 р. 80 к.

Затѣмъ осталось неисполненныхъ рас- ходовъ	36 р. — $\frac{1}{2}$ к.
Наличныхъ суммъ къ 1-му января 1902 г. оставалось: въ Варш. Конт. Госуд. Банка	19 р. 38 к.
— Казначействахъ	8971 „ 83 $\frac{1}{2}$ „
Въ теченіи отчетнаго года поступило	3495 „ 26 „
всего	<u>12486 р. 47 $\frac{1}{2}$ к.</u>
Въ теченіи 1902 г. израсходовано	232 р. 80 к.
Затѣмъ къ 1-му января 1903 г. остается въ наличности:	
а) въ Варш. Конт. Госуд. Банка	19 р. 38 к.
б) въ казначействахъ	12234 „ 29 $\frac{1}{2}$ „
итого	<u>12253 р. 67 $\frac{1}{2}$ к.</u>

3) *Дорожный сборъ* установленъ, на основаніи Высочайше утвержденныхъ правилъ 19-го іюня 1870 года, для содержанія губернскихъ земскихъ дорогъ I-го разряда какъ шоссеиныхъ, такъ и грунтовыхъ, съ находящимися на нихъ мостами и плотинами. Сборъ этотъ взимается: съ сельскихъ обывателей въ размѣрѣ 15% отъ уплачиваемаго ими поземельнаго налога и подымной подати и съ городскихъ обывателей въ размѣрѣ 15% отъ контингенса ливерунковаго и подымной подати: кромѣ того, въ пользу дорожнаго сбора взимается 10% съ установленной въ казну платы за свидѣтельства на право торговли и промысловъ, за билеты на торговые и промышленныя заведенія, за патенты на заводы для выдѣлки напитковъ и подлежащихъ оплатѣ издѣлій спирта и вина, а также на заведенія для продажи питей.

По росписанію, утвержденному Люблинскимъ Губернскимъ Правленіемъ, дорожнаго сбора въ 1902 году ожидалось къ поступленію 120731 р. 99 к.

Кромѣ того:

недоимокъ прежнихъ лѣтъ по 1-ое января 1902 года	2945 р. 98 к.
10% съ торговыхъ и акцизныхъ документовъ	24419 „ 72 „
всего	<u>148097 р. 69 к.</u>

Въ счетъ сей суммы въ теченіи отчетнаго года поступило:
въ счетъ недоимокъ и оклада 121527 р. 27 к.
10% сбора съ торговыхъ и акциз-
ныхъ документовъ 19911 „ 29 „
случайныхъ доходовъ 8052 „ 57 „
всего 149491 р. 13 к.

Съ добавкою-же наличности 22986 руб.
79 коп., оставшейся отъ 1901 года,
всего поступления было 172477 р. 92 к.

Затѣмъ въ теченіи года израсходовано:

на постройку новыхъ и ремонтъ старыхъ шоссеиныхъ дорогъ и мостовъ	125618 р. 6 к.
на починку грунтовыхъ дорогъ	1949 „ 10 „
— пособіе гминамъ на отстройку мостовъ	100 „ — „
— уплату публикаціонныхъ издержекъ	183 „ 9 „
— содержаніе дорожной службы	18776 „ — „
— квартирное довольствіе дорожныхъ сторожей	850 „ 10 „
— мелкіе расходы	1216 „ 68 „
всего	<u>148693 р. 3 к.</u>

Такимъ образомъ къ 1-му января 1903 года осталось въ наличности въ казначействахъ 23784 руб. 89 коп. и въ недоимкѣ— 2150 руб. 70 коп., менѣе, чѣмъ къ 1-му января 1902 года, на 795 руб. 28 коп.

в) Городскіе доходы и расходы.

Какъ видно изъ приложенной къ обзору вѣдомости № 6, состояніе городскихъ суммъ, недоимокъ и капиталовъ въ отчетномъ году представляется въ слѣдующемъ видѣ:

По губернскому, восьми уѣзднымъ и четыремъ безуѣзднымъ городамъ губерніи, по городскимъ росписямъ и особымъ разрѣшеніямъ, ожидалось къ поступленію	370578 р. 33 к.
въ счетъ сего поступило	308219 „ 81 „
остается въ недоимкѣ	<u>62358 р. 52 к.</u>
поступило въ отчетномъ году	308219 р. 81 к.
осталось отъ 1901 года	48159 „ 7 ¹ / ₄ „
всего	<u>356378 р. 88¹/₄ к.</u>
израсходовано въ отчетномъ году	269668 р. 37 ³ / ₄ к.
остается въ кассѣ къ 1903 году	86710 „ 50 ¹ / ₂ „

Изъ 62358 руб. 52 коп., составляющихъ городскія недоимки, подлежатъ сложенію со счетовъ 7311 руб. 89 коп. и числится за казною и Люблинскимъ Отдѣленіемъ Государственнаго Банка 7540 р. 59 коп.

Такимъ образомъ къ 1-му января 1903 года остается собственно въ недоимкѣ 47506 руб. 4 коп., менѣе противъ 1901 года на 4676 руб. 92¹/₂ коп.

Городскихъ капиталовъ: неприкосновеннаго и запаснаго находится въ Люблинскомъ Отдѣленіи Государственнаго Банка: перваго 152737 руб. 38 коп. и послѣдняго 337543 руб. 84¹/₂ коп., а всего 490281 руб. 22¹/₂ коп.

г) Акцизные сборы.

Акцизныхъ доходовъ по Люблинской губерніи въ отчетномъ году поступило 6717295 руб. 65¹/₂ коп., а именно:

1) Акциза съ питей:

по винокурненнымъ и спиртоочисти-	48359 р. 23 к.
тельными заводамъ	
отъ продажи казеннаго вина	2948458 „ 3 „
съ водочныхъ заводовъ	5046 „ 9 „
„ угусусныхъ „	39 „ 71 „
„ пива и дрожжей.	117437 „ 2 „
„ меда	162 „ — „
патентнаго сбора	16835 „ 77 „
отъ комисіонной продажи питей част-	
ныхъ фирмъ	6553 „ 81 „
за невозвращенную посуду	9971 „ 31 „
взысканій за нарушеніе акцизн. устава	602 „ 32 „
случайныхъ доходовъ	5481 „ 2 „
итого	<u>3141818 р. 87 к.</u>

2) Акциза съ сахароваренія 3501704 р. 17½ к.

3) Акциза съ табаку, а именно: отъ про-
дажи бандеролей и марокъ на суще-
ствующія въ губерніи табачныя фа-
брики, отъ продажи табачныхъ сви-
дѣтельствъ, а также патентнаго и
штрафнаго сбора 73755 р. 61 к.

4) Патентнаго сбора съ зажигательныхъ
спичекъ 17 р. — к.

всего 6717295 р. 65½ к.

По сравненіи съ 1901 годомъ оказывается, что въ отчетномъ году акцизные сборы увеличились на 2346723 руб. 35½ коп.

Казенныхъ лавокъ для продажи вина въ отчетномъ году было 169, а частныхъ заведеній, производившихъ продажу питей—385; заведеній, въ которыхъ производилась продажа табачныхъ издѣлій, было 2816, въ томъ числѣ: II-го разряда—235 и III-го разряда—2581; кромѣ того заведеній, въ которыхъ производилась раскурочная про-
дажа, было 322.

Въ теченіи отчетнаго года было задержано водворенныхъ изъ-за границы контрабандныхъ питей 4374,4 град. безводнаго спирта, или $109\frac{14,4}{40}$ ведра въ 40% вина.

д) Отправленіе натуральныхъ повинностей.

Натуральныя повинности, какъ то: воинская, подводная, по-стойная, шарварковая и гминная стойковая (ковная и пѣшая) отбы-вались въ отчетномъ году, какъ и въ предшествовавшіе годы, на основаніи существующихъ на этотъ счетъ законоположеній, съ со-блюденіемъ возможной равномѣрности.

а) *Воинская повинность.* Дѣйствія уѣздныхъ по воинской повинности присутствій по призыву и приему на службу въ войска новобранцевъ начались, согласно Высочайшему повелѣнію 19-го января 1893 года, съ 15-го октября и окончились 29-го октября.

Наибольшая продолжительность дѣйствій была по Ново-Александрійскому и Холмскому уѣздамъ, а наименьшая - по 2-му участку Люблинскаго уѣзда, въ которомъ приемъ новобранцевъ и освидѣтельствованіе лицъ, подлежащихъ на основаніи 176 ст. Устава зачисленію въ ополченіе, окончены 21-го октября.

Въ 1902 г. было внесено въ призывные списки 11725 челов.

Изъ этого числа:

а) исключено по разнымъ случаямъ	193 „
б) освобождено отъ жеребья, какъ заявившихъ желаніе отбыть воинскую повинность вольноопредѣляющимися	19 „
итого	<u>212 челов.</u>

Затѣмъ осталось:

а) по дополнительному списку лит. Б:	
пользовавшихся 2 отсрочкой по 47 ст. Уст.	591 челов.
„ „ 1 „ „ „ „	1002 „
пользовавшихся отсрочкою по образованію (ст. 61 и 63 Уст.)	9 „
пользовавшихся отсрочкою по имущественному положенію (ст. 60 Уст.)	1 „
б) по общему призывному списку (вынмавшихъ въ 1902 году жеребій)	9910 „
всего	<u>11513 челов.</u>

По разверсткѣ было назначено къ приему на службу	3267 челов.
на пополненіе этого числа:	
принято на строевую службу	3176 „
„ „ нестроевую „	53 „
зачислено въ запасъ	10 „
всего	<u>3239 челов.</u>

Недобрано во время призыва 28 человекъ (евреевъ).

Въ числѣ принятыхъ на службу заключалось:

неимѣвшихъ права на льготу	3145 челов.
имѣвшихъ льготу: 1-го разряда	10 „
2-го „	28 „
3-го „	56 „
итого	<u>3239 челов.</u>
имѣвшихъ право на сокращенный срокъ службы по образованію	20 челов.
грамотныхъ	713 „
неграмотныхъ	2506 „
итого	<u>3239 челов.</u>
лицъ привилегированныхъ сословій	11 челов.
крестьянъ и мѣщанъ	3228 „
итого	<u>3239 челов.</u>

русскихъ	693	челов.
поляковъ	1897	„
нѣмцевъ	75	„
евреевъ	574	„
итого	3239	челов.
православныхъ	693	челов.
прочихъ христіанъ	1972	„
евреевъ	574	„
итого	3239	челов.

Во время и послѣ производства призыва въ уѣздныя по воинской повинности присутствія въ отчетномъ году поступило 163 жалобы, изъ коихъ признано уважительными 44; въ губернское по воинской повинности присутствіе принесено было 221 жалобъ, и въ Правительствующій Сенатъ — 29.

На содержаніе уѣздныхъ присутствій и на расходы по призыву и приему новобранцевъ въ отчетномъ году израсходовано было 16108 руб. 20 коп.

б) *Подводная повинность.* Подводная повинность въ отчетномъ году отбывалась населеніемъ губерніи на тѣхъ же основаніяхъ, какъ и въ предшествовавшихъ годахъ. Поставка подводъ для войскъ и лицъ другихъ учрежденій производится по очереди, для чего ведутся особые списки, въ городахъ — магистратами, а въ селеніяхъ — гминными управленіями.

Поставляемыя подводы подраздѣляются на двѣ категоріи: платныя и бесплатныя. Платныя подводы, на основаніи правилъ, изданныхъ б. Совѣтомъ Управленія Царства Польскаго отъ 22-го апрѣля 1858 года, поставляются для передвиженія воинскихъ командъ, новобранцевъ, арестантовъ, а также, въ опредѣленныхъ случаяхъ подѣ проѣздъ служащихъ лицъ. Бесплатными подводами, согласно выше указаннымъ правиламъ, пользуются нижніе чины жандармскаго вѣдомства и земской стражи, при разъѣздахъ по дѣламъ службы

Въ теченіи отчетнаго года населеніемъ губерніи поставлено было подводъ: платныхъ 17980 и бесплатныхъ 6336.

в) *Постоянная повинность* состояла въ отчетномъ году въ отводѣ у жителей квартиръ и помѣщеній для войскъ, расположенныхъ въ губерніи, а также для чиновъ земской стражи и жандармскаго вѣдомства.

Квартирнымъ довольствіемъ въ теченіи отчетнаго года пользовались слѣдующія части войскъ: штабъ 14-го армейскаго корпуса; штабъ 17-й пѣхотной дивизіи въ составѣ полковъ: 65-го Московскаго, 66-го Бутырскаго, 67-го Тарутинскаго и 68-го Лейбъ-Бородинскаго; штабъ 18-й пѣхотной дивизіи въ составѣ полковъ: 69-го Рязанскаго, 70-го Ряжскаго, 71-го Бѣлевскаго и 72-го Тульскаго; управленіе начальника артиллеріи 14-го армейскаго корпуса; управленіе 18-й артиллерійской бригады въ составѣ трехъ дивизионовъ; штабъ 1-й донской казачьей дивизіи въ составѣ полковъ №№ 9,

10, 13 и 15-го; донскія казачья №№ 6 и 7 батареи; 20 й драгунскій Ольвіопольскій полкъ (входящій въ составъ 19-го армейскаго корпуса); 8-й саперный баталіонъ (входящій въ составъ 4-й саперной бригады); управление интенданта 14-го армейскаго корпуса; гарнизонъ Ивангородской крѣпости; управление трехъ уѣздныхъ воинскихъ начальниковъ; губернское и пять уѣздныхъ жандармскихъ управлений; Люблинскій и Холмскій мѣстные лазареты; четыре продовольственныхъ магазина; Люблинская коммисія по постройкѣ казармъ; Грубешовская строительная коммисія; сводный желѣзно-дорожный баталіонъ и чины земской стражи.

г) *Шарварковая повинность* отбывается населеніемъ на основаніи В ы с о ч а й ш е утвержденныхъ 19-го іюня 1870 года Правилъ о порядкѣ содержанія земскихъ дорогъ въ губерніяхъ Привислинскаго края и имѣеть цѣлью содержаніе въ исправности дорогъ 2-го и 3-го разряда и находящихся на нихъ мостовъ.

Раскладка шарварковой повинности между жителями предоставлена гминнымъ сходамъ, а наблюденіе за отбываніемъ ея возложено на гминныхъ войтовъ. Для соблюденія равномѣрнаго несенія обывателями шарварковой повинности ежегодно въ гминахъ составляются распределенія, сообразно которымъ, по мѣрѣ надобности, дѣлается затѣмъ нарядъ конныхъ и пѣшихъ рабочихъ для исполненія этой повинности въ натурѣ. На этомъ основаніи въ отчетномъ году было употреблено для исполненія означенной повинности 73422 конныхъ и 198412 пѣшихъ рабочихъ.

д) *Стойковая конная и пѣшая повинность* исполняется сельскимъ населеніемъ при гминныхъ управленіяхъ; первая изъ нихъ, т. е. конная, отбывается при служебныхъ разъѣздахъ гминныхъ должностныхъ лицъ, а вторая—пѣшая служитъ для присмотра за арестантами и посылки пакетовъ. Исполненіе стойковой повинности въ натурѣ замѣнено въ настоящее время во всѣхъ гминахъ денежнымъ сборомъ, на счетъ котораго и нанимаются подводчики, сторожа и разсылные. Согласно сему въ кассы гминъ на содержаніе гминныхъ стоекъ въ отчетномъ году поступило 72500 руб., которые и выданы были нанятымъ для исполненія означенной повинности лицамъ.

III. Общественное благоустройство и благочиніе.

а) Казенныя и общественныя зданія.

Казенныя и общественныя зданія въ губерніи заняты большею частью присутственными мѣстами, а частью отданы подъ военныя и другія правительственныя учрежденія. Одни изъ этихъ зданій содержатся на счетъ казенныхъ суммъ, ежегодно отпускаемыхъ по смѣтѣ Министерства Внутреннихъ Дѣлъ, другія-же на счетъ городскихъ и общественныхъ суммъ.

По содержанію въ исправности существующихъ зданій въ отчетномъ году производились слѣдующія ремонтныя работы на счетъ казенныхъ суммъ:

а) зданій, занимаемыхъ Губернаторомъ и Губернскимъ Правленіемъ, на сумму 6230 руб. 78 коп.;

б) зданій, въ коихъ помѣщаются уѣздныя управленія въ городахъ Люблинѣ, Красноставѣ, Грубешовѣ, Замостьѣ, Любартовѣ и пос. Ново-Александріи, на сумму 5681 руб.

в) тюремныхъ зданій въ городахъ Люблинѣ и Явовѣ на сумму 1500 руб.

Въ казенныхъ зданіяхъ, не состоящихъ въ распоряженіи инженернаго вѣдомства, но занятыхъ войсками, производились слѣдующія ремонтныя работы:

а) ремонтъ зданій въ городѣ Люблинѣ подъ № 4⁹/₅₀ и 159, на сумму 400 руб.;

б) ремонтъ зданій въ гор. Красноставѣ, на сумму 10771 руб. 44 коп.;

в) ремонтъ зданій въ пос. Ново-Александріи, на сумму 717 р.;

г) содержаніе въ чистотѣ казенныхъ зданій, занимаемыхъ войсками, и наемъ сторожей при нихъ, на сумму 450 руб. 53 коп.

Изъ городскихъ суммъ въ отчетномъ году произведено расхода: на благоустройство городовъ 55010 руб. 78 коп. и на постройку и починку городскихъ зданій 41681 руб. 4 коп., а всего 96691 руб. 82 коп.

Православныхъ церквей и часовень въ губерніи въ отчетномъ году числилось 274, а именно: соборныхъ церквей 2, приходскихъ 165, приписныхъ 74, кладбищенскихъ 6, крестовыхъ 2, при казенныхъ и богоугодныхъ заведеніяхъ 6 и часовень 19.

На постройку новыхъ и ремонтное содержаніе существующихъ церквей и часовень въ отчетномъ году израсходовано 97789 руб. 53 коп., въ томъ числѣ изъ средствъ казны 73632 р., церквей— 6789 руб. 96 коп. и изъ средствъ прихожанъ и добровольныхъ пожертвованій разныхъ лицъ 17367 руб. 57 коп.

Римско-католическихъ костеловъ и часовень числилось 227, а именно: приходскихъ костеловъ 126, приходскихъ филиальныхъ костеловъ 18, неприходскихъ 5, по-монастырскихъ 9, больничныхъ и тюремныхъ 3 и часовень 66.

Церквей и молитвенныхъ домовъ евангелическо-аугсбургскаго исповѣданія числилось 50, а именно: церквей 2 и молитвенныхъ домовъ 48.

По содержанію въ исправности римско-католическихъ костеловъ, часовень и причтовыхъ строеній и молитвенныхъ домовъ іудейскаго исповѣданія, а также кладбищъ въ 1902 году были произведены ремонтныя работы въ общемъ на сумму 85716 руб. 12 коп.

б) Дороги, мосты и перевозки.

Изъ путей сообщенія главное мѣсто занимаетъ Привислинская казенная желѣзная дорога, идущая по направленію отъ гор. Ковеля въ г. Варшаву и перерѣзывающая въ предѣлахъ Люблинской губер-

ни: Люблинскій, Ново-Александрійскій и Холмскій уѣзды, съ вѣтвями отъ гор. Люблина, чрезъ Любартовскій уѣздъ, и отъ ст. Ивангородъ, чрезъ Ново-Александрійскій уѣздъ, на Луковъ и отъ гор. Холма на Брестъ-Литовскъ. Со станціею Ивангородъ соединяется Ивангородо-Домбровская желѣзная дорога, идущая чрезъ города Радомъ и Кѣльцы до Домбровы, у которой она соединяется съ Варшавско-Вѣнской желѣзною дорогою. Желѣзнодорожный путь проходитъ въ губерніи на протяженіи 213 верстъ, а именно: по линіи Ковель—Варшава 153 версты, по вѣтви Люблинъ—Луковъ 42 вер., по вѣтви Холмъ—Брестъ 13 верстъ и по вѣтви Ивангородъ—Луковъ и по линіи Ивангородъ—Домброва 5 верстъ.

Затѣмъ, улучшенные пути сообщенія въ губерніи составляютъ шоссейныя дороги, среди которыхъ первое мѣсто занимаетъ государственное шоссе, состоящее въ вѣдѣніи Министерства Путей Сообщенія. Государственное шоссе, состоящее въ предѣлахъ губерніи изъ девяти трактовъ, пролегаетъ чрезъ уѣзды: Ново-Александрійскій, Люблинскій, Красноставскій, Замостскій, Томашовскій, Холмскій, Любартовскій и частью Грубешовскій, всего на протяженіи 347 верстъ.

Мѣстныя дороги шоссейныя и грунтовыя дѣлятся на три разряда: къ 1-му разряду принадлежатъ дороги губернскія, ко 2-му—уѣздныя и къ 3-му—проселочныя и полевыя.

Губернскія земскія или 1-го разряда дороги, раздѣляющіяся на десять трактовъ, состоятъ частью изъ шоссированныхъ, частью-же изъ грунтовыхъ и составляютъ вмѣстѣ съ подъѣздными путями общее протяженіе 554 вер. 164 саж., въ томъ числѣ 263 вер. 131 саж. шоссированныхъ и 291 вер. 33 саж. грунтовыхъ.

Дороги 2-го разряда, изъ которыхъ шоссировано только 5 вер. (въ Красноставскомъ уѣздѣ) составляютъ протяженіе 3337½ вер.

Дороги 3-го разряда (проселочныя и полевыя) состоятъ исключительно изъ грунтовыхъ.

На содержаніе и ремонтное исправленіе шоссейныхъ и грунтовыхъ дорогъ, съ находящимися на нихъ мостами и другими сооружениями, а также на содержаніе дорожной службы въ отчетномъ году израсходовано было 148693 руб. 3 коп.; дороги же 2-го и 3-го разряда, т.-е. уѣздныя, проселочныя и полевыя, поддерживались въ исправности средствами мѣстнаго сельскаго населенія, исполняющаго для этого, какъ сказано выше, натуральную шарварковую повинность.

Водяное сообщеніе производится по протекающимъ въ губерніи рѣкамъ: Вислѣ, Бугу, Вепру и Сану, изъ коихъ первая судоходная, а послѣднія три считаются сплавленными. Пассажирское движеніе производится по рѣкѣ Вислѣ на плоскодонныхъ пароходахъ, отъ пос. Ново-Александріи до гор. Сандоміра и обратно.

в) Почты.

Всѣхъ почтовыхъ и почтово-телеграфныхъ учрежденій въ губерніи въ отчетномъ году было 47, а именно:

При разсмотрѣніи числа осужденныхъ по отношенію къ общему числу населенія губерніи оказывается, что одно преступленіе приходится на 423 человекъ и одинъ осужденный на 1375 человекъ. При сравненіи числа осужденныхъ мужчинъ и женщинъ оказывается, что на 100 мужчинъ приходится 21 женщина.

Число преступленій, разсмотрѣнныхъ мировыми судебными установленіями, составляло въ отчетномъ году 33934, по коимъ осуждено 23254 лица обоего пола, въ томъ числѣ 19812 мужчинъ и 3442 женщины.

Въ сравненіи съ прошлымъ годомъ оказывается, что въ отчетномъ году какъ число преступленій, такъ и число осужденныхъ уменьшилось: преступленій на 3032, а осужденныхъ на 705.

Въ отношеніи общаго характера преступныхъ дѣяній особенной разницы съ предшествовавшими годами въ отчетномъ году не замѣчалось. Самое большое число осужденныхъ приходится на оскорбленіе чести, угрозы и насилія, а именно: 27% (6182 осужден.), затѣмъ по проступкамъ противъ общественнаго благоустройства, народнаго здравія и личной безопасности—19% (4587 осужден.), по проступкамъ противъ благочинія, порядка и спокойствія—14% (3275 осужден.), по проступкамъ противъ порядка управленія—12% (2727 осужден.), по самовольнымъ пользованіямъ чужимъ имуществомъ и поврежденіи онаго—11% (2510 осужден.), по похищеніямъ и поврежденіямъ лѣса—7% (1631 осужден.), по кражамъ, мошенничествамъ и обманамъ—5% (1082 осужден.), по нарушеніямъ уставовъ казенныхъ управленій—2% (585 осужден.) и по другимъ преступленіямъ—2% (675 осужден.).

Въ отношеніи предупрежденія и пресѣченія преступленій главное содѣйствіе, по прежнему, оказывала земская стража, которою въ отчетномъ году обнаружено разныхъ преступленій и проступковъ 28015; въ числѣ задержанныхъ земскою стражею оказалось: бѣглыхъ дезертировъ, бродягъ разнаго рода и русскихъ подданныхъ за неимѣніе письменнаго вида или имѣющихъ подложные виды 2059 и иностранцевъ за неимѣніе письменнаго вида или имѣющихъ подложные виды 138.

Подъ надзоромъ полиціи въ отчетномъ году состояло: по политическимъ дѣламъ 110 и за уголовныя преступленія 748, въ томъ числѣ:

	политич.	уголовн.
помѣщиковъ	9	1
мелкой шляхты	2	1
духовныхъ лицъ	—	1
отставныхъ чиновниковъ	4	1
б. гминныхъ должностныхъ лицъ	—	2
отставныхъ солдатъ	3	5
лицъ русскаго происхожденія	2	2
колонистовъ	1	5
мѣщанъ-христіанъ	36	73

евреевъ	6	114
крестьянъ	47	542
цыганъ	—	1
итого	110	748

А всего 858 человекъ, меньше противъ 1901 года на 31 чел.

д) Попечительство о народной трезвости.

Люблинское попечительство о народной трезвости состоитъ изъ комитетовъ: губернскаго, Люблинскаго городского и 10 уѣздныхъ по числу уѣздовъ губернии.

Дѣятельность губернскаго комитета была посвящена главнымъ образомъ обсужденію вопросовъ: по избранію членовъ-соревнователей и участковыхъ попечителей; распределенію денежныхъ средствъ на открытыя ранѣе и открывавшіяся въ отчетномъ году учрежденія попечительства; рассмотрѣнію смѣтъ и прихода-расходныхъ отчетовъ по содержанію названныхъ учреждений и устройству въ нихъ разнаго рода развлеченій въ духѣ задачъ попечительства; разрѣшенію открытія новыхъ учреждений попечительства и устройства при нихъ отдѣловъ просвѣтительнаго свойства (читаленъ, библиотекъ и т. п.).

Дѣятельность городского и уѣздныхъ комитетовъ за отчетный годъ сводилась главнымъ образомъ: а) къ оборудованію новыхъ и развитію устроенныхъ ранѣе учреждений попечительства, б) укомплектованію числа ближайшихъ своихъ сотрудниковъ—членовъ-соревнователей и участковыхъ попечителей и в) осуществленію просвѣтительныхъ цѣлей попечительства.

Къ 1-му января 1903 года въ губерніи находилось: чайныхъ и чайно-столовыхъ 35 и читаленъ при нихъ 4.

Оборотъ денежныхъ суммъ губернскаго комитета въ отчетномъ году представляется въ слѣдующемъ видѣ:

осталось отъ 1901 года	16734 р.
получено пособія отъ казны	26000 „
Всего поступаенія было	42734 р.

Въ 1902 году израсходовано:

переведено уѣзднымъ и городскому комитетамъ	23078 р.
на дѣлопроизводство	520 „
„ выдачу пособій другимъ учрежденіямъ	800 „
„ прочіе и случайные расходы	699 „
всего	25097 р.

Осталось къ 1-му января 1903 г. въ распоряженіи губернскаго комитета 17637 руб.

По городскому и уѣзднымъ комитетамъ въ отчетномъ году движеніе суммъ представляется въ слѣдующемъ видѣ:

КОМИТЕТЫ.	Поступило.	Израсходовано.	Осталось къ 1 января 1903 г.
	Р У Б Л И.		
Бѣлгорайскій	4291	3687	604
Грубешовскій	29781	7921	21860
Замостскій	6241	4209	2032
Красноставскій	3473	2504	969
Любартовскій	11320	4897	6423
Люблинскій	3025	2329	696
Люблинскій-городской	9325	8246	1079
Ново-Александрійскій	7429	6739	690
Томашовскій	9899	7998	1901
Холмскій	11149	9846	1303
Яновскій	6897	6414	483
ИТОГО	102830	64790	38040

Такимъ образомъ, къ 1-му января 1903 г. состоитъ въ остаткѣ всѣхъ попечительскихъ суммъ въ губернскомъ, городскомъ и уѣздныхъ комитетахъ 55677 руб.

е) Выкупъ права пропинаціи.

Въ отчетномъ году дѣятельность Люблинской временной пропинаціонной комиссіи, заключалась главнымъ образомъ въ обсужденіи и разрѣшеніи вопросовъ, возникавшихъ по поводу уплаты признанныхъ пропинаціонныхъ вознагражденій и произведена уплата этихъ вознагражденій по 6 посадамъ губерніи: Курову, Бискупице, Тышовцамъ, Городло, Чемерникамъ и Пяски-Вельке, всего на сумму 246948 руб. 6 коп., кромѣ процентовъ

Кромѣ того, было вновь рассмотрѣно дѣло о вознагражденіи за выкупъ пропинаціи по посаду Пугачеву, Холмскаго уѣзда, и обсуждался вопросъ объ учиненіи въ ипотечныхъ книгахъ имѣній записей о состоявшемся выкупѣ права пропинаціи, въ виду послѣдовавшаго, съ выкупомъ этого права, измѣненія цѣнностей этихъ имѣній.

ж) Тюрьмы, арестанты и этапъ.

Для содержанія арестантовъ въ Люблинской губерніи существуютъ двѣ тюрьмы въ г. г. Люблинѣ и Яновѣ. Особыхъ тюремъ для содержанія ссыльно-каторжныхъ и ссыльно-поселенцевъ въ губерніи не имѣется; преступники эти до времени высылки ихъ по назначенію помѣщаются въ Люблинской тюрьмѣ вмѣстѣ съ другими арестантами и затѣмъ, по полученіи разрѣшенія Главнаго Тюремнаго Управленія, отправляются по назначенію.

Обѣ тюрьмы, какъ Люблинская, такъ и Яновская, помѣщаются въ казенныхъ зданіяхъ, вполне приспособленныхъ къ размѣщенію въ нихъ арестантовъ. Продовольствіе арестантовъ, согласно тарифу, установленному тюремною инструкціею 1859 г., и указаніямъ, изложеннымъ въ циркулярномъ распоряженіи Варшавскаго Генералъ-Губернатора, отъ 16-го апрѣля 1881 г. за № 5774, производилось под-

ряднымъ способомъ съ платою за дневную порцію одного арестанта по Люблинской тюрьмѣ по 7,67 коп. и по Яновской—по 9,1 коп.

Для обученія несовершеннолѣтнихъ преступниковъ грамотѣ при Люблинской тюрьмѣ существуетъ училище, преподаваніе въ которомъ возложено на особаго учителя, съ платою по 120 р. въ годъ. Кромѣ того, при этой-же тюрьмѣ находится фабрика холста, на которой въ отчетномъ году было переработано на холстъ 120 пудовъ льна.

Въ теченіи отчетнаго года арестанты занимались работами, введенными по закону 6 января 1886 года. Въ силу этого закона арестантскій трудъ былъ примѣняемъ не только къ исполненію разныхъ хозяйственныхъ работъ въ тюрьмахъ, но и къ исполненію некоторыхъ работъ частныхъ заказчиковъ, при чемъ арестанты выводились на внѣшнія работы. Всего отъ арестантскаго труда въ отчетномъ году выручено было 4221 руб. 2 коп.; изъ этой суммы поступило: въ доходъ казны 1199 руб. 42½ коп., въ пользу арестантовъ 1688 руб. 33 коп. и въ пользу тюремъ 1333 руб. 26½ коп.

Побѣговъ и эпидемическихъ болѣзней среди арестантовъ въ отчетномъ году не было.

Кромѣ двухъ тюремъ въ губерніи имѣются еще 8 подсѣдственныхъ арестовъ, находящихся въ пос. Ново-Александріи и въ 7-ми уѣздныхъ городахъ: Бѣлгорафѣ, Грубешовѣ, Замостьѣ, Красноставѣ, Любартовѣ, Томашовѣ и Холмѣ, и полицейскіе аресты при уѣздныхъ управленіяхъ (кромѣ Люблинскаго), Люблинскомъ городскомъ магистратѣ и гминныхъ управленіяхъ. Подсѣдственные аресты содержатся на счетъ казенныхъ суммъ по тюремной части. Помѣщенія полицейскихъ арестовъ при уѣздныхъ управленіяхъ нанимаются на городскія средства, за исключеніемъ арестовъ въ гор. Красноставѣ, пос. Ново-Александріи, гор. Замостьѣ и при магистратѣ гор. Люблина, кои помѣщаются: въ гор. Красноставѣ и пос. Ново-Александріи въ казенныхъ, а въ городахъ Замостьѣ и Люблинѣ въ городскихъ зданіяхъ. Расходы по содержанію этихъ арестовъ производятся изъ транспортныхъ суммъ. Гминные аресты содержатся на счетъ гминныхъ сборовъ.

Для препровожденія арестантовъ по этапу содержатся конвойныя команды въ г. г. Люблинѣ и Яновѣ и въ крѣпости Ивангородѣ; кромѣ того, въ гор. Красникѣ и дер. Недржвицѣ находятся ночлежные пункты. Пересылка арестантовъ и другихъ лицъ по внѣ этапнымъ линіямъ производится на основаніи особыхъ правилъ, утвержденныхъ Министерствомъ Внутреннихъ Дѣлъ 15 іюля 1870.

Во всѣхъ вышеозначенныхъ мѣстахъ заключенія, какъ видно изъ приложенія къ вѣдомости № 7, къ 1 января 1902 года находилось 1060 человекъ; въ теченіи отчетнаго года поступило 30158 человекъ, въ томъ-же году выбыло 30249 и, такимъ образомъ, къ 1 января 1903 г. осталось 969 человекъ, менѣе противъ 1901 г. на 91 человекъ.

з) Пожары.

Какъ видно изъ приложенной къ обзору вѣдомости № 8, всѣхъ пожаровъ въ губерніи въ отчетномъ году было 333, въ томъ числѣ въ городахъ 23 и въ уѣздахъ 310, а число погорѣвшихъ дворовъ— 812, въ городахъ 44 и въ уѣздахъ 768. Сумма убытковъ, причиненныхъ пожарами, равняется 356136 руб. 23 коп., при чемъ въ городахъ она равняется 20279 руб. 11 коп. и въ уѣздахъ— 335857 руб. 12 коп.

Въ сравненіи съ 1901 годомъ въ отчетномъ году число пожарныхъ случаевъ и число погорѣвшихъ дворовъ уменьшилось—первыхъ на 19 и вторыхъ на 319; уменьшились также и причиненные пожарами убытки на 176168 руб. 1 коп.

Наибольшее число пожарныхъ случаевъ падаетъ на лѣтніе (130) и осенніе (81) мѣсяцы, затѣмъ на весенніе (66) и зимніе (56).

По числу пожарныхъ случаевъ уѣзды распредѣляются въ слѣдующемъ порядкѣ:

Холмскій	71
Ново-Александрійскій	41
Грубешовскій	37
Люблинскій (съ гор. Люблиномъ)	34
Любартовскій	33
Красноставскій	27
Замостскій	25
Яновскій	22
Бѣлгорайскій	22
Томашовскій	21
Всего	333

Въ отношеніи же причиненныхъ пожарами убытковъ уѣзды распредѣляются:

Ново-Александрійскій	71127 р. 50 к.
Красноставскій	52737 „ 88 „
Холмскій	50930 „ 30 „
Грубешовскій	41614 „ 81 „
Яновскій	35539 „ 70 „
Люблинскій (съ гор. Люблиномъ)	29038 „ — „
Любартовскій	27851 „ 58 „
Замостскій	16762 „ 46 „
Томашовскій	15559 „ — „
Бѣлгорайскій	14975 „ — „
Всего	356136 р. 23 к.

Причинами пожаровъ, насколько онѣ могли быть установлены дознаніями, были:

молнія	37 случаевъ
дурное устройство печей и трубъ	34 „
неосторожность	71 „
поджогъ	19 „
другія причины	172 „
Всего	333 случая

Организованныя пожарныя команды существуют только въ г. г. Люблинѣ, Холмѣ и Грубешовѣ. Люблинская пожарная команда, содержащая на средства городской кассы, состоитъ изъ 1 брандмейстера, 69 вольнонаемныхъ людей и 20 лошадей; Холмская пожарная команда, учрежденная на средства городскихъ обывателей, состоитъ изъ 1 брандмейстера, 28 вольнонаемныхъ людей и 6 лошадей, и Грубешовская пожарная команда состоитъ изъ 1 брандмейстера, 10 вольнонаемныхъ людей и 6 лошадей.

Кромѣ того въ гор. Красновѣ существуетъ пожарное общество изъ охотниковъ, на основаніи одобреннаго Министерствомъ Внутреннихъ Дѣлъ устава, состоявшее въ отчетномъ году изъ 82 членовъ, при 6 лошадяхъ.

На обязанности названныхъ трехъ пожарныхъ командъ, кромѣ тушенія огня, лежитъ еще очистка дымовыхъ трубъ, улицъ и площадей, а послѣднихъ двухъ изъ нихъ — Холмской и Грубешовской — кромѣ того отбываніе ночныхъ карауловъ.

Что-же касается остальныхъ городовъ и селеній губерніи, то въ нихъ обязанность тушить пожары лежитъ на самихъ жителяхъ, которые, на основаніи установленныхъ для губерній Царства Польскаго правилъ, обязаны имѣть и содержать въ постоянной готовности на свой счетъ опредѣленное количество огнегасительныхъ снарядовъ.

и) Различныя происшествія и народныя бѣдствія. Народныхъ бѣдствій, имѣющихъ общій характеръ, а равно какихъ-либо выдающихся происшествій въ отчетномъ году въ губерніи не было.

IV. Народное здравіе и общественное призрѣніе.

а) Врачи и аптеки.

Завѣдываніе врачебною частью въ губерніи сосредоточивается во врачебномъ отдѣленіи Губернскаго Правленія, состоящемъ изъ медицинскаго инспектора, его помощника, фармацевтическаго ассессора, губернскаго ветеринара и секретаря.

Лицъ медицинскаго вѣдомства въ отчетномъ году числилось 339, а именно:

Состоящихъ на государственной службѣ было 101 человекъ, въ томъ числѣ:

медицинскій инспекторъ	1
врачей городскихъ	4
„ уѣздныхъ	10
„ больничныхъ	25
ординаторовъ при Люблинск. тюремномъ лазаретѣ	2
врачей при учебныхъ заведеніяхъ	3
фельдшеровъ городскихъ	2
„ при уѣздныхъ врачахъ	10
„ „ больницахъ	17
„ „ тюремныхъ лазаретахъ	2

губернскій ветеринарь	1
уѣздныхъ и окружныхъ ветеринаровъ	10
городскихъ ветеринаровъ	1
пунктовой ветеринарь на ст. Люблинъ	1
„ „ „ „ „ Холмъ	1
акушеровъ городскихъ	10
„ „ при больницахъ	1

Вольнопрактикующихъ числилось 238, а именно:

врачей	50
фельдшеровъ	130
акушеровъ и повивальныхъ бабокъ	45
дантистовъ	13

Такимъ образомъ всего въ губерніи находилось:

врачей	95
ветеринаровъ	14
дантистовъ	13
фельдшеровъ	161
акушеровъ и повивальныхъ бабокъ	56

Аптекъ въ отчетномъ году было 61, въ томъ числѣ:

нормальныхъ	39
филиальныхъ	3
сельскихъ	19

При всѣхъ аптекахъ лицъ фармацевтическаго званія было 111, въ томъ числѣ: магистровъ фармаціи 2, провизоровъ фармаціи 67, аптекарскихъ помощниковъ 19, аптекарскихъ помощницъ 1, аптекарскихъ учениковъ 22.

При разсмотрѣніи приведенныхъ данныхъ по отношенію къ общему числу населенія губерніи оказывается, что:

1 врачъ приходится на	14610 жител.
1 фельдшеръ „	8620 „
1 аптека „	22753 „

Въ теченіи отчетнаго года поступило рецептовъ:

въ 7 аптекъ гор. Люблина	73011 на сумму 35351 р. 58 к.
„ 32 уѣздныхъ, 19 сельскихъ и 3 филиальныхъ	148178 „ 95321 р. 39 к.
всего	221189 на сумму 130672 р. 97 к.

Въ отчетномъ году Люблинскою гигиеническою лабораторіею произведено 453 разнаго рода изслѣдованій, а именно:

170 химико-микроскопическихъ и бактериологическихъ анализовъ мочи, мокроты, кала, сѣмени, женскаго молока, патологическихъ экссудатовъ и проч.;

46 химическихъ и бактериологическихъ анализовъ воды, предметовъ техническихъ и домашняго употребленія, причемъ въ 12 случаяхъ вода оказалась непригодною для питья;

181 анализъ сѣстныхъ припасовъ, какъ-то: муки, масла, молока, сметаны, мороженнаго, газовыхъ и фруктовыхъ водъ, причемъ фальсификація обнаружена въ 110 случаяхъ;

56 судебныхъ анализовъ, а именно: химическихъ 49 (въ 16 случаяхъ открыты яды) и химико-микроскопическихъ 7 (въ 6 случаяхъ открыта кровь).

Уѣздными и городскими врачами дано заключеній по судебно-медицинскимъ вопросамъ 1191, ими же выдано судебно-медицинскихъ актовъ по разнымъ предметамъ 1288 и произведено вскрытій мертвыхъ тѣлъ и осмотровъ 97.

Случаевъ привитія предохранительной оспы дѣтямъ было 36447, въ томъ числѣ:

съ хорошимъ успѣхомъ	36418
„ сомнительнымъ	19
„ неудачнымъ	10
всего	<u>36447</u>

Отъ сифилитическихъ и венерическихъ болѣзней въ больницахъ гражданскаго вѣдомства пользовалось 311 лицъ, изъ которыхъ:

выздоровѣло	288
умерло	—
осталось	23

Для огражденія мѣстныхъ жителей отъ сифилитическихъ и венерическихъ болѣзней въ отчетномъ году, какъ и въ прежніе годы, производились періодическіе медицинскіе осмотры публичныхъ и подозрительныхъ женщинъ; кромѣ того, въ гор. Люблинѣ ежемѣсячно подвергались врачебнымъ осмотрамъ пекарскіе и мясничьи подмастерья и трактирная мужская прислуга. Лица, оказавшіяся одержимыми означенными болѣзнями, немедленно отправлялись въ больницы на излѣченіе.

б) Больницы и дома умалишенныхъ.

Въ вѣдѣніи губернскаго и уѣздныхъ совѣтовъ общественнаго призрѣнія состоитъ 13 больницъ, изъ коихъ 4 находятся въ губернскомъ гор. Люблинѣ, 8 въ уѣздныхъ городахъ и посадѣ Ново-Александріи и 1 въ заштатномъ городѣ Щебрешинѣ.

Всѣ больницы помѣщаются въ собственныхъ зданіяхъ, за исключеніемъ Яновской уѣздной больницы, которая помѣщается въ частномъ каменномъ домѣ и частью въ собственномъ зданіи; принадлежащій же этой больницѣ каменный двухъ-этажный домъ съ пристройками отдается въ наемъ. Врачебный персоналъ въ больницахъ составляли: въ Люблинскихъ городскихъ больницахъ—св. Іосифа и еврейской 1 штатный и 2 сверхштатныхъ врача, св. Викентія 1 старшій врачъ, 1 старшій и 1 младшій ординаторы и 4 сверхштатныхъ врача, св. Іоанна 1 старшій врачъ, 1 младшій ординаторъ и 1 сверхштатный ординаторъ; въ уѣздныхъ больницахъ было по одному врачу въ каждой, за исключеніемъ Замостской св. Николая, въ которой были ординаторъ и сверхштатный врачъ.

Для ближайшаго ухода за больными при Люблинской св. Іоанна больницѣ (для душевно-больныхъ) и при Грубешовской св. Александра-Невскаго, Щебрешинской св. Екатерины и Замостской св. Николая больницахъ состоятъ сестры милосердія Варшавской Елизаветинской

общины Краснаго Креста—въ первой три и въ послѣднихъ двухъ по двѣ сестры, а въ Люблинской св. Викентія больницѣ—8 сестеръ милосердія Варшавской общины св. Казимира.

Къ 1-му января 1902 года, какъ видно изъ приложенной къ обзору вѣдомости № 11, во всѣхъ 13 больницахъ оставалось больныхъ 615 человекъ, затѣмъ, въ теченіи отчетнаго года поступило 7146, умерло, выздоровѣло и выбыло по разнымъ причинамъ 7050. Такимъ образомъ, къ 1-му января 1903 года осталось больныхъ 711 человекъ, болѣе чѣмъ къ 1902 году на 96 человекъ.

Кромѣ находившихся на излѣченіи больныхъ, почти во всѣхъ больницахъ былъ приемъ приходящихъ больныхъ, которые, кромѣ врачебныхъ совѣтовъ, снабжались перевязочными средствами и бесплатными лекарствами. Число такихъ больныхъ въ отчетномъ году достигло до 14000 человекъ, изъ которыхъ до 12000 человекъ приходится на больницы города Люблина.

На содержаніе больницъ въ отчетномъ году поступило 140827 р. 39 коп., подлежало израсходованію 166554 руб. 23³/₄ коп., дѣйствительно израсходовано 133914 руб. 5³/₄ коп. и осталось невыполненныхъ расходовъ на 1903 годъ на 32640 руб. 18 коп. Принадлежащихъ больницамъ капиталовъ въ процентныхъ бумагахъ и наличныхъ деньгахъ числится 297516 руб. 77 коп., которые хранятся въ Варшавской конторѣ Государственнаго Банка, а частью ипотечно обезпечены на частныхъ недвижимыхъ имуществахъ.

в) Эпидеміи и эпизоотіи.

Въ отношеніи эпидемическихъ болѣзней отчетный годъ былъ вполне благополучнымъ для населенія губерніи. Заразные болѣзни ограничивались весьма немногими случаями единичныхъ заболѣваній, не имѣвшихъ при томъ характера эпидемическаго.

Изъ эпизоотическихъ болѣзней въ отчетномъ году наблюдались слѣдующія:

Сибирская язва наблюдалась въ восьми уѣздахъ губерніи, а именно:

На крупномъ рогатомъ скотѣ—въ 18 пунктахъ 8 уѣздовъ, гдѣ заболѣло 57 головъ скота, изъ которыхъ 3 выздоровѣло и 54 пало.

На лошадяхъ—въ 8 пунктахъ 7 уѣздовъ, въ которыхъ заболѣло и пало 13 лошадей.

На овцахъ—въ 1 пунктѣ, въ которомъ заболѣло и пало 1 штука.

Сапъ у лошадей—въ 14 пунктахъ 6 уѣздовъ губерніи, въ которыхъ заболѣло 65 лошадей, изъ коихъ 1 пала и 64 убиты.

Мыть у лошадей—въ 25 пунктахъ 6 уѣздовъ, въ которыхъ заболѣло 230 лошадей, изъ коихъ 10 пало и 220 выздоровѣло.

Ящуръ на рогатомъ скотѣ—въ двухъ пунктахъ одного уѣзда, гдѣ заболѣло и выздоровѣло 242 штуки скота.

Ящуръ на свиньяхъ—въ 2 пунктахъ одного уѣзда, гдѣ заболѣло и выздоровѣло 3 штуки свиней.

Рожа у свиней—въ 7 пунктахъ 5 уѣздовъ губерніи, гдѣ заболѣло 193 штуки, изъ нихъ 146 пало и 47 выздоровѣло.

Чума свиней—въ 17 пунктахъ 6 уѣздовъ губерніи; отъ этой болѣзни заболѣло 193 штуки, изъ коихъ выздоровѣло 54 штуки, пало 138 и убито 1.

Бѣшенство на 16 собакахъ въ 7 пунктахъ трехъ уѣздовъ, которыя были убиты.

Чесотка на лошадяхъ—въ 18 пунктахъ 9 уѣздовъ губерніи; отъ этой болѣзни заболѣло 180 штукъ, изъ коихъ 1 пала, а остальные выздоровѣли.

Инфлуэнца у лошадей—въ 10 пунктахъ 6 уѣздовъ, гдѣ изъ заболѣвшихъ 206 лошадей 6 пали, а остальные выздоровѣли.

г) Насильственныя и случайныя смерти.

Отъ насилія и разнаго рода случайностей, какъ видно изъ приложенной вѣдомости № 9, въ отчетномъ году умерло 307 человекъ, а именно: 234 мужчины и 73 женщины; въ этомъ числѣ было:

жертвъ дѣтубійства	18	челов.
„ смертубійства	15	„
самоубійць	19	„
скоропостижно умершихъ	82	„
найденныхъ мертвыхъ тѣлъ	18	„
погибшихъ отъ случайныхъ смертей	155	„
Всего	307	челов.

По отношенію къ общей смертности населенія губерніи въ отчетномъ году насильственныя и случайныя смерти составляютъ 1%.

По сравненіи этихъ данныхъ съ такими-же данными за 1901 годъ оказывается, что въ отчетномъ году число жертвъ насильной и случайной смерти было менѣе на 55, чѣмъ въ 1901 году; наибольшее число жертвъ, какъ и въ прежніе годы, приходится на случайныя смерти, а именно 155 человекъ.

д) Богадѣльни и пріюты.

Кромѣ больницъ, въ вѣдѣніи губернскаго и уѣздныхъ совѣтовъ общественнаго призрѣнія состоитъ еще 16 богоугодныхъ заведеній, а именно. 15 домовъ призрѣнія и 1 дѣтскій пріютъ. Главныя средства къ содержанію богоугодныхъ заведеній составляютъ добровольныя пожертвованія, проценты отъ капиталовъ, завѣщанныхъ разными благотворителями въ пользу сихъ заведеній и хранящихся въ Варшавской Конторѣ Государственнаго Банка, а также доходы съ принадлежащихъ этимъ заведеніямъ недвижимыхъ имуществъ. Капиталовъ, принадлежащихъ благотворительнымъ заведеніямъ, въ отчетномъ году числилось 159634 руб. 99 коп.

Изъ прилагаемой вѣдомости № 11 видно, что въ отчетномъ году во всѣхъ означенныхъ богоугодныхъ заведеніяхъ призрѣвалось 268 лицъ, изъ коихъ въ теченіи года выбыло 26, умерло 5 и затѣмъ къ 1-му января 1903 года осталось на призрѣніи 237 лицъ. На содержаніе призрѣваемыхъ въ отчетномъ году поступило 25014 р. 98 к., изъ коихъ израсходовано 15903 руб. 19 коп., подлежитъ уплатѣ въ 1903 году за расходы, произведенные въ 1902 году, 2070 руб. 72 коп. и осталось въ наличности къ 1-му января 1903 г. 9111 руб. 79 коп.

Кромѣ упомянутыхъ 16 богоугодныхъ заведеній, такія-же заведенія находятся еще въ уѣздахъ—въ вѣдѣніи гминныхъ управленій и въ гор. Люблинѣ—подъ покровительствомъ частныхъ благотворительныхъ обществъ: польскаго и русскаго.

Въ вѣдѣніи польскаго благотворительнаго общества состоитъ четыре дѣтскихъ пріюта и домъ для старцевъ и увѣчныхъ. На содержаніе означенныхъ пріютовъ въ отчетномъ году поступило 2533 р. 70 коп., а въ дѣйствительности израсходовано 9975 руб. 65 коп.; перерасходованныя деньги пополнены изъ общихъ средствъ благотворительнаго общества. Неприкосновенныхъ капиталовъ, принадлежащихъ симъ заведеніямъ, имѣется 13000 руб., которые частью хранятся въ Государственномъ Банкѣ, а частью обезпечены на ипотеку.

Кромѣ указанныхъ выше заведеній въ непосредственномъ заведываніи названнаго общества находились: лѣтнія колоніи, пріютъ св. Антонія, домъ трудолюбія съ состоящими при немъ дешевою столовою и ночлежнымъ пріютомъ, бесплатная кухня, отдѣленіе раздачи пособій и фондъ для учащейся молодежи. Въ 3 лѣтнія колоніи—Дысь, Госцерадовъ и Кіаны—въ отчетномъ году было выслано 140 дѣтей бѣднѣйшихъ жителей гор. Люблина, страдавшихъ золотухой, блѣдной немочью, общимъ ослабленіемъ и другими болѣзнями. Въ пріютѣ св. Антонія на полномъ его попеченіи находилось среднимъ числомъ 48 женщинъ, которыя пробыли въ немъ 17684 институтскихъ дней. Въ домѣ трудолюбія занималось трудомъ ежедневно среднимъ числомъ 19 мужчинъ, 12 женщинъ и 85 дѣтей моложе 15 лѣтъ. Въ ремесленныхъ мастерскихъ, устроенныхъ въ домѣ трудолюбія для доставленія приходящимъ труда и заработковъ и для обученія призрѣваемыхъ дѣтей ремесламъ, производились работы: столярныя, кузнечныя, портняжныя, сапожныя, переплетническія и рукодѣльныя; занятія происходили также въ швейной, прачешной и пекарнѣ. Дешевою столовою въ теченіи года было выдано 18157 обѣдовъ по 3 коп. и 33101 порція чаю по 1 коп. Въ ночлежныхъ пріютахъ въ теченіи года ночевало 10750 мужчинъ и 6577 женщинъ за плату 1 к. за ночлегъ. Бесплатною кухнею въ теченіи года было выдано 20520 обѣдовъ. Отдѣленіемъ раздачи пособій въ теченіи года оказано 135 бѣднымъ постоянное ежемѣсячное пособіе и 117 бѣднымъ—единовременныя пособія; всего выдано пособій на сумму 2038 руб. Изъ фонда учащейся молодежи уплачено въ теченіи года за право ученія 29 учениковъ люблинской гимназіи 712 руб. 50 коп. Учрежденія эти, за исключеніемъ бесплатной кухни, отдѣленія раздачи пособій и фонда для учащейся молодежи, имѣющихъ свои спеціальныя средства и получающихъ пособіе изъ суммъ благотворительнаго общества, существованіемъ своимъ въ матеріальномъ отношеніи обязаны старанію своихъ попечителей, какъ равно пожертвованіямъ и постояннымъ взносамъ частныхъ благотворителей и доходамъ отъ продажи издѣлій призрѣваемыхъ.

Подъ покровительствомъ русскаго благотворительнаго общества состоитъ одинъ дѣтскій пріютъ въ городѣ Люблинѣ, въ которомъ

къ 1-му января 1902 года состояло 25 воспитанниковъ обоого пола; въ теченіи отчетнаго года выбыло изъ пріюта 5 и вновь поступило 5, такъ что къ 1-му января 1903 года состояло на лицо 25 воспитанниковъ обоого пола, въ томъ числѣ 15 мальчиковъ и 10 дѣвочекъ. Содержаніе каждаго призрѣваемаго въ отчетномъ году обошло по 120 руб..

Оборотъ денежныхъ суммъ общества представляется въ слѣдующемъ видѣ:

оставалось къ 1-му января 1902 года	27367 р. 34 к.
поступило въ отчетномъ году	4491 „ 63 „
всего	<u>31858 р. 97 к.</u>
израсходовано въ отчетномъ году	4051 р. 24 к.

Такимъ образомъ, къ 1-му января 1903 года остатокъ опредѣлился въ 27807 руб. 73 коп., изъ коихъ процентными бумагами— 27500 руб., въ сберегательной кассѣ банка 300 руб. и наличными деньгами у казначея правленія 7 руб. 73 коп.

Бромъ содержанія пріюта, въ которомъ дѣти не только пользуются полнымъ матеріальнымъ содержаніемъ, но и вполне обезпечиваются религіозно-нравственнымъ воспитаніемъ въ духѣ православія, общество по мѣрѣ возможности приходитъ на помощь русскимъ людямъ, такъ или иначе оказавшимся въ бѣдственномъ положеніи, а нѣкоторымъ изъ нихъ выдаетъ изъ средствъ своихъ постоянныя ежемѣсячныя пособія. Въ отчетномъ году постоянными ежемѣсячными пособіями пользовалось 11 лицъ, которымъ выдано пособій на сумму 432 руб. Единовременныхъ пособій выдано въ томъ-же году 8 лицамъ на сумму 120 руб.

V. Народное образованіе.

а) Учебныя заведенія.

Всѣхъ учебныхъ заведеній въ губерніи, какъ видно изъ приложенной вѣдомости № 10, въ отчетномъ году числилось 1070, при общемъ числѣ учащихся 47411 человекъ— мужскаго пола 34774 и женскаго пола 12637. Въ сравненіи съ 1901 годомъ число учебныхъ заведеній и учащихся увеличилось, а именно: первыхъ на 44, а послѣднихъ на 2161.

Въ теченіи отчетнаго года вновь открыто: 12 начальныхъ училищъ, 24 церковно-приходскія школы, 7-ми классное коммерческое училище, одноклассное начальное еврейское училище, 3 еврейскихъ хедера и 3 частныхъ учебныхъ заведеній.

Изъ общаго числа учебныхъ заведеній было:

Институтъ сельскаго хозяйства и лѣсоводства (въ пос. Ново-Александріи)	1
гимназіи мужскія (въ г. г. Люблинѣ и Холмѣ)	2
гимназія женская (въ г. Люблинѣ)	1
прогимназіи женскія (въ гор. Замостье и пос. Ново-Александріи)	2

Маріинское женское училище (въ городѣ Холмѣ)	1
Духовныя семинаріи (въ г. Люблинѣ римско-католическая и г. Холмѣ православная)	2
Духовное училище (въ г. Холмѣ)	1
Учительская семинарія и образцовое при ней училище (въ г. Холмѣ)	2
7 класное коммерческое училище (въ г. Люблинѣ)	1
Техническое желѣзнодорожное училище (въ г. Холмѣ)	1
воскресно-ремесленные училища	9
воскресно-коммерческое училище (въ гор. Люблинѣ)	1
начальные училища	406
церковно-приходскія школы и школы грамоты	172
еврейскія начальные училища (въ гор. Люблинѣ и пос. Ново-Александріи)	2
кантораты	48
еврейскіе хедеры	398
субботняя и вечерняя еврейскія школы	2
частныя учебныя заведенія	16
Итого	1070

По всѣмъ названнымъ учебнымъ заведеніямъ учащіеся распределяются слѣдующимъ образомъ:

	муж. пола.	жен. пола.
въ высшемъ учебномъ заведеніи	211	—
„ среднихъ учебныхъ заведеніяхъ	1566	839
„ духовныхъ „ „	376	—
„ низшихъ „ „	32621	11798
всего.	<u>34774</u>	<u>12637</u>
	47411	

По вѣроисповѣданіямъ учащіеся распределяются:

православныхъ	17754
католиковъ	19990
лютеранъ	2104
евреевъ	7479
прочихъ исповѣданій	84
итого	47411

По отношенію къ общему числу учащихся:

православные составляютъ	37%
католики	42%
лютеране	4%
евреи	16%

По отношенію же общему числу населенія своего въроисповѣданія учащіеся составляютъ:

православные	6%
католики	2%
лютеране	5%
евреи	3%

При сравненіи числа учебныхъ заведеній и учащихся въ нихъ съ числомъ народонаселенія губерніи оказывается, что одно учебное заведеніе приходится на 1297, а одинъ учащійся на 29 душъ населенія.

Начальныя гминныя и сельскія училища, а также церковно-приходскія школы и школы грамоты распредѣляются по уѣздамъ губерніи слѣдующимъ образомъ:

У Ѣ З Д Ы.			
	Число начальныхъ училищъ.	Число церковно-приходскихъ школъ и школъ грамоты.	Число учащихся дѣтей обоаго пола.
Бѣлгорайскій	26	24	2772
Грубешовскій	74	29	5591
Замостекій	42	30	3854
Красноставскій	36	3	2467
Любартовскій	28	1	2383
Люблинскій	21	—	1434
Ново-Александрійскій	25	—	2354
Томашовскій	56	36	4883
Холмскій	65	48	6295
Яновскій	26	—	2338
Итого	399	171	34371

Примѣчаніе. Въ итогѣ этомъ не показаны 7 начальныхъ училищъ и 1 церковно-приходская школа, находящіяся въ губернскомъ гор. Люблинѣ, составляющемъ отдѣльный отъ Люблинскаго уѣзда административный районъ, и затѣмъ училища эти не вошли въ нижепоименованные разчеты училищъ и учащихся въ нихъ по уѣздамъ.

При сравненіи этихъ данныхъ съ общимъ числомъ населенія каждаго уѣзда оказывается, что одна начальная школа приходится:

въ Грубешовскомъ уѣздѣ на 1205 душъ населенія

„ Томашовскомъ „ „	1245	„ „
„ Холмскомъ „ „	1504	„ „
„ Замостскомъ „ „	1884	„ „
„ Бѣлгорайскомъ „ „	2331	„ „
„ Красноставскомъ „ „	3003	„ „
„ Любартовскомъ „ „	3929	„ „
„ Яновскомъ „ „	5134	„ „
„ Ново-Александр. „ „	6412	„ „
„ Люблинскомъ „ „	6832	„ „

а одинъ учащійся:

въ Грубешовскомъ уѣздѣ	на	22	человѣка
„ Томашовскомъ	„	23	„
„ Холмскомъ	„	27	„
„ Замостскомъ	„	35	„
„ Бѣлгорайскомъ	„	42	„
„ Красноставскомъ	„	47	„
„ Любартовскомъ	„	48	„
„ Яновскомъ	„	57	„
„ Ново-Александр.	„	68	„
„ Люблинскомъ	„	100	„

Изъ этихъ свѣдѣній видно, что начальныя училища распределены по губерніи крайне не равномерно; тогда какъ въ восточной части губерніи преимущественно съ русскимъ населеніемъ ихъ пока достаточно, въ западной части губерніи, съ польскимъ населеніемъ, въ нихъ ощущается крайній недостатокъ. Въ нѣкоторыхъ гминахъ этой части губерніи совершенно нѣтъ начальныхъ училищъ, а именно: въ Люблинскомъ уѣздѣ въ 4 гминахъ, въ Любартовскомъ въ 5, въ Ново-Александрійскомъ въ 2, въ Бѣлгорайскомъ въ 1 и въ Яновскомъ въ 1 гминѣ. Принимавшіяся со стороны администраціи и учебнаго вѣдомства мѣры къ открытію въ этихъ гминахъ училищъ, какъ равно къ увеличенію вообще числа ихъ въ означенной части губерніи оставались безуспѣшными въ виду нежеланія мѣстнаго населенія ассигновать денежныя средства на содержаніе училищъ и только въ послѣднее время нѣкоторые гминныя и сельскія общества названныхъ 5-ти уѣздовъ начали заявлять желаніе объ открытіи у нихъ начальныхъ училищъ съ просьбою, чтобы казна приняла на себя часть расходовъ какъ по постройкѣ училищныхъ зданій, такъ и по содержанію училищъ.

Въ видахъ установленія связи съ начальными училищами лицъ, окончившихъ въ нихъ курсъ, а также для доставленія населенію соотвѣтственнаго религіозно-нравственнаго чтенія, на основаніи ст. IV журнала Совѣта Министра Народнаго Просвѣщенія 30-го января 1867 года за № 22, при нѣкоторыхъ начальныхъ училищахъ открыты публичныя народныя русскія библіотеки, которыхъ къ 1-му января 1903 года было 50, а именно: въ Грубешовскомъ уѣздѣ 14 библіотекъ, въ Бѣлгорайскомъ—9, въ Томашовскомъ—8, въ Холмскомъ—6, въ Замостскомъ—6, въ Красноставскомъ—4, въ Яновскомъ—2 и Любартовскомъ—1 библіотека.

Польза народныхъ библіотекъ и потребность въ нихъ, повидимому, начинаетъ постепенно сознаваться и самимъ крестьянскимъ населеніемъ, что подтверждается нѣсколькими случаями открытія въ послѣднее время народныхъ библіотекъ при гминныхъ управленіяхъ по приговорамъ жителей. Но такіе случаи оказываются пока единичными.

По 1-е января 1903 года открыто при гминныхъ управленіяхъ на средства казны и гминныхъ обществъ всего 11 народныхъ библіотекъ, а именно: въ Томашовскомъ уѣздѣ 2, въ Бѣлгорайскомъ—1,

въ Холмскомъ—1, въ Красноставскомъ—1, въ Ново-Александрійскомъ—2 и въ Грубешовскомъ—4; кромѣ того, въ этомъ послѣднемъ уѣздѣ открыта еще 1 народная библіотека при Грубешовскомъ земледѣльческомъ обществѣ и въ гор. Томашовѣ—на городскія средства.

б) Ученыя общества, музеи, библіотеки и проч.

Въ Люблинской губерніи существуетъ лишь одно, учрежденное въ 1874 году, общество врачей, дѣятельность котораго ограничивается по преимуществу обсужденіемъ мѣстныхъ санитарныхъ и медико-полицейскихъ вопросовъ, имѣющихъ скорѣе прагматическое, чѣмъ научное значеніе.

Въ гор. Холмѣ, при Холмскомъ Свято-Богородицкомъ Братствѣ, съ 1880 г. существуетъ церковно-археологическій музей и при немъ библіотека, въ которой хранятся рукописные и печатные памятники древности. Музей этотъ помѣщается въ отдѣльномъ зданіи, принадлежащемъ Холмскому кафедральному собору. Кромѣ того, въ томъ-же городѣ существуетъ Комитетъ по историко-статистическому описанію церквей и приходоѡ Холмско-Варшавской епархіи.

Другихъ самостоятельныхъ учреждений и заведеній этого рода, за исключеніемъ библіотекъ и физическихъ кабинетовъ при учебныхъ заведеніяхъ, помянутыхъ выше народныхъ библіотекъ и метеорологической станціи при Ново-Александрійскомъ институтѣ сельскаго хозяйства и лѣсоводства, въ губерніи не имѣется.

VI. Крестьянское дѣло.

а) Гминныя управленія.

Всѣхъ сельскихъ гминъ въ губерніи числится 143; изъ нихъ 93 состоятъ изъ однихъ селеній, 47—изъ селеній и посадовъ и 3—изъ однихъ посадовъ. Гминныя управленія помѣщаются: 139 въ собственныхъ зданіяхъ и 4 въ частныхъ по найму.

Въ теченіи отчетнаго года состояло на службѣ въ гминныхъ управленіяхъ: а) войтовъ гминъ 137 и временно исправлявшихъ эту должность 6, а всего 143, въ томъ числѣ: грамотныхъ 23, малограмотныхъ 84 и неграмотныхъ 36; мѣщанъ 15 и крестьянъ 128; православныхъ 72 и католиковъ 71; б) солтысовъ 2185, въ томъ числѣ: грамотныхъ 36, малограмотныхъ 714 и неграмотныхъ 1435; мѣщанъ 80 и крестьянъ 2105; православныхъ 546, католиковъ 1540, лютеранъ 91 и евреевъ 8; в) гминныхъ писарей 143 и помощниковъ ихъ 213, а всего 356, въ томъ числѣ: дворянъ 50, мѣщанъ 200 и крестьянъ 106; православныхъ 180 и католиковъ 176.

За противозаконныя дѣйствія и неправильности по службѣ въ теченіи отчетнаго года отрѣшено отъ должности 3 войта, 16 солтысовъ и 12 писарей. За обнаруженныя злоупотребленія по службѣ преданы были суду 4 войта, 5 солтысовъ и 3 писаря; административному же взысканію за неакуратное и небрежное отношеніе къ служебнымъ обязанностямъ подвергнуты были 23 войта, 148 солтысовъ и 26 писарей.

Составъ гминныхъ судовъ, которыхъ къ концу отчетнаго года числилось 41, былъ слѣдующій: судей 38 и лавниковъ 130, а всего 168 лицъ, въ томъ числѣ: съ высшимъ образованіемъ 18, съ среднимъ—20, съ низшимъ—6, и домашняго образованія 124; дворянъ 34, мѣщанъ 24 и крестьянъ 110; православныхъ 87 и католиковъ 81.

На содержаніе личнаго состава гминныхъ управленій и судовъ, на канцелярскія и другія надобности сихъ учрежденій, а равно на наемъ прислуги, отопленіе и освѣщеніе, въ отчетномъ году израсходовано было 274760 руб. 7½ коп., въ томъ числѣ: на гминныя управленія 252438 р. 16½ к. и на гминныя суды 22321 р. 91 к.

б) Дѣятельность учреждений по крестьянскимъ дѣламъ.

Дѣятельность мѣстныхъ учреждений по крестьянскимъ дѣламъ въ отношеніи поземельнаго устройства крестьянъ и мѣщанъ, на основаніи Высочайшихъ указовъ 19-го февраля 1864 года и 28-го октября 1866 года, сохраненія предоставленныхъ имъ правъ и устройства ихъ быта, заключалась въ нижеслѣдующемъ:

1) На основаніи Высочайше утвержденныхъ 9-го апрѣля 1881 года правилъ штатными землемѣрами производились межевыя работы по съемкѣ и отграниченію крестьянскихъ земель. Означенныя работы произведены въ 49 селеніяхъ на пространствѣ 24362 морговъ или 12450 десятинъ 323 квадрат. саженой.

По спорамъ о правахъ на земли и границахъ таковыхъ, возникающимъ помимо межеванія, какъ между крестьянами, такъ и между крестьянами съ одной и владѣльцами имѣній съ другой стороны, комиссарами и губернскимъ присутствіемъ производились разбирательства и постановлялись рѣшенія, общее число которыхъ достигло у комиссаровъ 549, а въ присутствіи—45. Составленные по произведенному межеванію планы предъявлялись заинтересованнымъ сторонамъ, и на основаніи межевыхъ документовъ исправлялись утвержденныя ликвидационныя таблицы и данныя. Плановъ основныхъ и дополнительныхъ надѣловъ съ относящимися къ нимъ документами было представлено въ состоящее при Земскомъ Отдѣлѣ Присутствіе по крестьянскимъ дѣламъ губерній Царства Польскаго на утвержденіе всего 59, основныхъ—48 и дополнительныхъ—11 и копій съ нихъ, по утвержденіи, было выдано 50, а именно: по основнымъ надѣламъ 41 и дополнительнымъ 9.

2) Производились разбирательства и дѣлались соотвѣтственныя распоряженія къ прекращенію обнаруженныхъ сервитутныхъ правонарушеній, какъ со стороны крестьянъ, такъ и со стороны владѣльцевъ имѣній. Дѣла этого рода, не смотря на то, что большая половина усадебъ въ губерніи замѣнила сервитуты на земельное вознагражденіе, возникали въ большомъ числѣ. Число составленныхъ по нимъ рѣшеній достигло въ отчетномъ году до 1227 у комиссаровъ и 220 въ губернскомъ присутствіи.

3) Въ отношеніи разверстанія предоставленныхъ крестьянамъ лѣсныхъ и пастбищныхъ сервитутовъ заключенныя сторонами добровольныя сдѣлки повѣрялись комиссарами на мѣстѣ и по засви-

дѣтельствующимъ ими представлялись на утверждение въ губернское присутствіе, которое въ отчетномъ году утвердило такихъ соглашеній 25, при чемъ по сдѣлкамъ этимъ сервитутныя обязательства отмѣнены въ 22 селеніяхъ для 433¹³/₂₄ усадебъ.

Сравнительно незначительное количество заключенныхъ въ отчетномъ году добровольныхъ сдѣлокъ о замѣнѣ сервитутовъ представляетъ собою общее ежегодное явленіе и объясняется—въ отношеніи настищныхъ сервитутовъ тѣмъ, что крестьянамъ, коимъ по табелямъ и даннымъ предоставлены въ качествѣ сервитутнаго настища большія пространства дворскихъ угодій, въ большинствѣ случаевъ невыгодно получение въ замѣнѣ ихъ въ собственность сравнительно незначительнаго земельного участка, въ отношеніи же лѣсныхъ сервитутовъ тѣмъ, что сервитутъ этотъ предоставлено замѣнить каждому отдѣльному усадебнику и вслѣдствіе этого достиженіе соглашения со всѣми усадебниками является часто весьма затруднительнымъ, съ другой-же стороны для владѣльца имѣнія заключеніе сдѣлки съ частію усадебниковъ представляется невыгоднымъ, такъ какъ при этомъ условіи имѣніе попрежнему остается обремененнымъ сервитутомъ и онъ попрежнему лишенъ возможности эксплуатировать лѣсъ безъ заведенія въ немъ правильнаго лѣснаго хозяйства по закону 31 декабря 1875 года.

4) Лѣсохозяйственныхъ плановъ, составленныхъ для лѣсовъ, обремененныхъ сервитутами, было представлено комиссарами и рассмотрѣно губернскимъ присутствіемъ 19, изъ которыхъ планы на 11 лѣсныхъ дачъ признаны подлежащими утвержденію, а на остальныхъ 8 дачъ признаны неудовлетворительными. Кромѣ того комиссарами производилась повѣрка введенныхъ въ дѣйствіе лѣсныхъ плановъ и принимались мѣры къ возстановленію правильнаго дѣйствія ихъ въ тѣхъ случаяхъ, гдѣ были замѣчены отступленія или неправильности, а въ нѣкоторыхъ болѣе серьезныхъ случаяхъ дѣйствіе плановъ было пріостановлено.

5) По предъявленнымъ разными лицами правамъ на усадьбы, записанныя по ликвидационнымъ табелямъ и даннымъ за другими лицами, производились разбирательства и дѣла направлялись въ установленномъ порядкѣ въ тѣхъ случаяхъ, когда требовалось измѣненіе по ликвидационнымъ табелямъ и даннымъ именъ усадебниковъ. Дѣлъ этого рода въ 1902 году разрѣшено комиссарами 118 и губернскимъ присутствіемъ 87.

6) По жалобамъ заинтересованныхъ лицъ и по представленіямъ комиссаровъ или уѣздныхъ начальниковъ разсматривались особымъ по крестьянскимъ дѣламъ присутствіемъ, на основаніи Высочайшаго повелѣнія 7-го января 1871 года, приговоры гминныхъ и сельскихъ сходовъ по разнымъ предметамъ. Число дѣлъ этого рода, разрѣшенныхъ въ отчетномъ году, составляетъ 38.

Независимо изложеннаго, комиссарами и губернскимъ присутствіемъ производилась переписка и собирались свѣдѣнія по покупкѣ крестьянами земель при содѣйствіи Крестьянскаго Поземельнаго Банка и по переселенію мѣстныхъ крестьянъ въ Сибирь.

в) Ссудо-сберегательныя кассы.

Всѣхъ ссудо-сберегательныхъ кассъ для сельскаго населенія числится 153, при чемъ 142 гмины имѣютъ каждая свою самостоятельную кассу, а 1 гмина—2 кассы; остальные-же девять кассъ

распредѣляются такъ: одна касса учреждена для двухъ селеній, одна — для четырехъ селеній и семь — каждая для одного посада.

Оборотъ денежныхъ суммъ всѣхъ ссудо-сберегательныхъ кассъ въ отчетномъ году представляется въ слѣдующемъ видѣ: основной капиталъ составлялъ къ 1 января 1903 года 115409 руб. 1 коп., пожертвованій въ пользу кассъ было 6248 руб. 83 $\frac{1}{2}$ коп., существующихъ вкладовъ процентныхъ и безпроцентныхъ находилось 1870650 руб. 48 $\frac{1}{2}$ коп. и чистая прибыль составляла 1157239 руб. 3 $\frac{1}{4}$ коп. Общая-же сумма оборотнаго капитала всѣхъ кассъ составляла 3287924 руб. 81 $\frac{1}{2}$ коп.

По сравненіи этихъ данныхъ съ такими же данными за 1901 годъ оказывается, что въ отчетномъ году оборотный капиталъ увеличился на 298887 руб. 3 $\frac{1}{4}$ коп., а чистая прибыль — на 108602 руб. 31 коп.

**г) Дѣятельность
Люблинскаго Лѣсоохранительнаго
Комитета.**

Дѣятельность Люблинскаго Лѣсоохранительнаго Комитета въ отчетномъ году заключалась въ слѣдующемъ:

1. Защитною была признана часть дачи площадью 3 десят. 1818 кв. саж.

2. Случаевъ разрѣшенія расчистокъ было 30 на площади 1291 десят. 688 кв. саж. для слѣдующей надобности:

а) въ 18 случаяхъ — на площади 737 десят. 1380 кв. саж. — для обращенія земли подъ пашню, въ томъ числѣ въ 3 случаяхъ на площади 95 десят. 782 кв. саж. крестьянамъ, покупающимъ землю при участіи Крестьянскаго Поземельнаго Банка, и въ 7 случаяхъ, на площади 539 дес. 2393 кв. саж. — для распродажи земли крестьянамъ,

б) въ 1 случаѣ — на площади 5 дес. 299 кв. саж. для устройства прудовъ,

в) въ 7 случаяхъ — на площади 106 дес. 1825 кв. саж. — подъ временное сельско-хозяйственное пользованіе, съ обязательствомъ искусственнаго лѣсовозобновленія расчищенныхъ площадей,

г) въ 1 случаѣ — на площади 2 дес. 139 кв. саж. — для разверстанія фруктоваго сада,

д) въ 3 случаяхъ — на площади 439 дес. 1845 кв. саж. — въ замѣнъ предварительно облѣсенныхъ искусственнымъ путемъ такой-же площади пахатныхъ полей.

3. Опустошительныхъ рубокъ приостановлено 4 на площади 319 дес. 2354 кв. саж.;

4. Утверждено 19 упрощенныхъ плановъ хозяйства для 4 дачъ защитныхъ и 15 незащитныхъ на площади 3194 дес. 2264 кв. саж.;

5. Возбуждено 10 дѣлъ по преслѣдованію нарушеній положенія о сбереженіи лѣсовъ, на сумму 2667 руб. 92 коп.

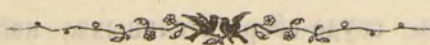

ОГЛАВЛЕНІЕ ВѢДОМОСТЯМЪ
КО ВСЕПОДДАННѢЙШЕМУ ОТЧЕТУ
ЛЮБЛИНСКАГО ГУБЕРНАТОРА
за 1902 годъ.

ВѢДОМОСТИ

КО ВСЕПОДДАННѢЙШЕМУ ОТЧЕТУ

Люблинскаго Губернатора

за 1902 годъ.

96

ОГЛАВЛЕНІЕ ВѢДОМОСТЯМЪ
КО ВСЕПОДДАННѢЙШЕМУ ОТЧЕТУ
ЛЮБЛИНСКАГО ГУБЕРНАТОРА
за 1902 годъ.

- № 1. О посѣвѣ и урожаѣ хлѣбовъ.
— 2. О фабрикахъ и заводахъ.
— 3. О движеніи населенія.
— 4. О поступленіи окладныхъ и неокладныхъ сборовъ.
— 5. О распредѣленіи недоимокъ по городамъ и уѣздамъ.
— 6. О состояніи городскихъ суммъ, недоимокъ и капиталовъ.
— 7. О числѣ и родѣ преступленій, съ приложеніемъ вѣдомости о числѣ арестантовъ.
— 8. О пожарахъ.
— 9. О насильственныхъ и случайныхъ смертяхъ.
— 10. О числѣ учебныхъ заведеній и учащихся.
— 11. О состояніи больницъ и богоугодныхъ заведеній.
— 12. О числѣ крестьянскихъ сервитутовъ и размѣрѣ межеванія.
-

Въдомость

о посѣвѣ и урожаѣ хлѣбовъ по Люблинской губерніи

за 1902 годъ.

Урожай	Посѣвъ	Всѣхъ посѣвовъ	Всѣхъ урожаевъ	Средній урожай	Всѣхъ посѣвовъ	Всѣхъ урожаевъ	Средній урожай
18 710	18 710	140 1150	140 1150	7 21	18 710	140 1150	7 21
19 270	19 270	140 1150	140 1150	7 21	19 270	140 1150	7 21
20 410	20 410	140 1150	140 1150	7 21	20 410	140 1150	7 21
21 1500	21 1500	140 1150	140 1150	7 21	21 1500	140 1150	7 21
22 1478	22 1478	140 1150	140 1150	7 21	22 1478	140 1150	7 21
23 1118	23 1118	140 1150	140 1150	7 21	23 1118	140 1150	7 21
24 3710	24 3710	140 1150	140 1150	7 21	24 3710	140 1150	7 21
25 3243	25 3243	140 1150	140 1150	7 21	25 3243	140 1150	7 21
26 324	26 324	140 1150	140 1150	7 21	26 324	140 1150	7 21
27 112	27 112	140 1150	140 1150	7 21	27 112	140 1150	7 21
28 1801	28 1801	140 1150	140 1150	7 21	28 1801	140 1150	7 21
29 1478	29 1478	140 1150	140 1150	7 21	29 1478	140 1150	7 21
30 1118	30 1118	140 1150	140 1150	7 21	30 1118	140 1150	7 21
31 1118	31 1118	140 1150	140 1150	7 21	31 1118	140 1150	7 21
32 1118	32 1118	140 1150	140 1150	7 21	32 1118	140 1150	7 21
33 1118	33 1118	140 1150	140 1150	7 21	33 1118	140 1150	7 21
34 1118	34 1118	140 1150	140 1150	7 21	34 1118	140 1150	7 21
35 1118	35 1118	140 1150	140 1150	7 21	35 1118	140 1150	7 21
36 1118	36 1118	140 1150	140 1150	7 21	36 1118	140 1150	7 21
37 1118	37 1118	140 1150	140 1150	7 21	37 1118	140 1150	7 21
38 1118	38 1118	140 1150	140 1150	7 21	38 1118	140 1150	7 21
39 1118	39 1118	140 1150	140 1150	7 21	39 1118	140 1150	7 21
40 1118	40 1118	140 1150	140 1150	7 21	40 1118	140 1150	7 21
41 1118	41 1118	140 1150	140 1150	7 21	41 1118	140 1150	7 21
42 1118	42 1118	140 1150	140 1150	7 21	42 1118	140 1150	7 21
43 1118	43 1118	140 1150	140 1150	7 21	43 1118	140 1150	7 21
44 1118	44 1118	140 1150	140 1150	7 21	44 1118	140 1150	7 21
45 1118	45 1118	140 1150	140 1150	7 21	45 1118	140 1150	7 21
46 1118	46 1118	140 1150	140 1150	7 21	46 1118	140 1150	7 21
47 1118	47 1118	140 1150	140 1150	7 21	47 1118	140 1150	7 21
48 1118	48 1118	140 1150	140 1150	7 21	48 1118	140 1150	7 21
49 1118	49 1118	140 1150	140 1150	7 21	49 1118	140 1150	7 21
50 1118	50 1118	140 1150	140 1150	7 21	50 1118	140 1150	7 21
51 1118	51 1118	140 1150	140 1150	7 21	51 1118	140 1150	7 21
52 1118	52 1118	140 1150	140 1150	7 21	52 1118	140 1150	7 21
53 1118	53 1118	140 1150	140 1150	7 21	53 1118	140 1150	7 21
54 1118	54 1118	140 1150	140 1150	7 21	54 1118	140 1150	7 21
55 1118	55 1118	140 1150	140 1150	7 21	55 1118	140 1150	7 21
56 1118	56 1118	140 1150	140 1150	7 21	56 1118	140 1150	7 21
57 1118	57 1118	140 1150	140 1150	7 21	57 1118	140 1150	7 21
58 1118	58 1118	140 1150	140 1150	7 21	58 1118	140 1150	7 21
59 1118	59 1118	140 1150	140 1150	7 21	59 1118	140 1150	7 21
60 1118	60 1118	140 1150	140 1150	7 21	60 1118	140 1150	7 21
61 1118	61 1118	140 1150	140 1150	7 21	61 1118	140 1150	7 21
62 1118	62 1118	140 1150	140 1150	7 21	62 1118	140 1150	7 21
63 1118	63 1118	140 1150	140 1150	7 21	63 1118	140 1150	7 21
64 1118	64 1118	140 1150	140 1150	7 21	64 1118	140 1150	7 21
65 1118	65 1118	140 1150	140 1150	7 21	65 1118	140 1150	7 21
66 1118	66 1118	140 1150	140 1150	7 21	66 1118	140 1150	7 21
67 1118	67 1118	140 1150	140 1150	7 21	67 1118	140 1150	7 21
68 1118	68 1118	140 1150	140 1150	7 21	68 1118	140 1150	7 21
69 1118	69 1118	140 1150	140 1150	7 21	69 1118	140 1150	7 21
70 1118	70 1118	140 1150	140 1150	7 21	70 1118	140 1150	7 21
71 1118	71 1118	140 1150	140 1150	7 21	71 1118	140 1150	7 21
72 1118	72 1118	140 1150	140 1150	7 21	72 1118	140 1150	7 21
73 1118	73 1118	140 1150	140 1150	7 21	73 1118	140 1150	7 21
74 1118	74 1118	140 1150	140 1150	7 21	74 1118	140 1150	7 21
75 1118	75 1118	140 1150	140 1150	7 21	75 1118	140 1150	7 21
76 1118	76 1118	140 1150	140 1150	7 21	76 1118	140 1150	7 21
77 1118	77 1118	140 1150	140 1150	7 21	77 1118	140 1150	7 21
78 1118	78 1118	140 1150	140 1150	7 21	78 1118	140 1150	7 21
79 1118	79 1118	140 1150	140 1150	7 21	79 1118	140 1150	7 21
80 1118	80 1118	140 1150	140 1150	7 21	80 1118	140 1150	7 21
81 1118	81 1118	140 1150	140 1150	7 21	81 1118	140 1150	7 21
82 1118	82 1118	140 1150	140 1150	7 21	82 1118	140 1150	7 21
83 1118	83 1118	140 1150	140 1150	7 21	83 1118	140 1150	7 21
84 1118	84 1118	140 1150	140 1150	7 21	84 1118	140 1150	7 21
85 1118	85 1118	140 1150	140 1150	7 21	85 1118	140 1150	7 21
86 1118	86 1118	140 1150	140 1150	7 21	86 1118	140 1150	7 21
87 1118	87 1118	140 1150	140 1150	7 21	87 1118	140 1150	7 21
88 1118	88 1118	140 1150	140 1150	7 21	88 1118	140 1150	7 21
89 1118	89 1118	140 1150	140 1150	7 21	89 1118	140 1150	7 21
90 1118	90 1118	140 1150	140 1150	7 21	90 1118	140 1150	7 21
91 1118	91 1118	140 1150	140 1150	7 21	91 1118	140 1150	7 21
92 1118	92 1118	140 1150	140 1150	7 21	92 1118	140 1150	7 21
93 1118	93 1118	140 1150	140 1150	7 21	93 1118	140 1150	7 21
94 1118	94 1118	140 1150	140 1150	7 21	94 1118	140 1150	7 21
95 1118	95 1118	140 1150	140 1150	7 21	95 1118	140 1150	7 21
96 1118	96 1118	140 1150	140 1150	7 21	96 1118	140 1150	7 21
97 1118	97 1118	140 1150	140 1150	7 21	97 1118	140 1150	7 21
98 1118	98 1118	140 1150	140 1150	7 21	98 1118	140 1150	7 21
99 1118	99 1118	140 1150	140 1150	7 21	99 1118	140 1150	7 21
100 1118	100 1118	140 1150	140 1150	7 21	100 1118	140 1150	7 21

У ъ з д ы.	П о с ѣ я н о ч е т в е р т е й.							
	Озимой пшени- цы.	Р ж и.	Яровой пшени- цы.	Овса.	Ячменя.	Гре- чихи.	Осталь- ныхъ яро- выхъ хлѣ- бовъ.	Карто- феля.
Бѣлгорайскій.								
На землѣ городской . . .	43	190	17	140	120	20	18	710
„ земель казенныхъ и ин- ститутскихъ . . .	16	24	3	72	10	25	7	94
„ „ маіоратныхъ . . .	18	200	—	96	28	33	19	570
„ „ помѣщичьихъ . . .	650	1392	15	2300	604	376	250	4410
„ „ крестьянскихъ . . .	3522	16239	—	10892	4757	6122	1200	45872
„ „ мѣщанскихъ . . .	160	488	—	709	313	265	224	1378
Итого . . .	4409	18533	35	14209	5832	6841	1718	53034
Грубешовскій.								
На земляхъ казенныхъ и ин- ститутскихъ . . .	33	39	—	80	20	1	14	119
„ „ помѣщичьихъ . . .	8995	4288	136	8472	2390	97	3710	26992
„ „ крестьянскихъ . . .	6159	9051	—	6286	4009	615	2342	36124
„ „ мѣщанскихъ . . .	876	1036	—	892	505	98	334	4998
„ мелкопомѣстной шляхты . . .	28	52	—	40	25	2	6	75
Итого . . .	16091	14466	136	15770	6949	813	6406	68308
Замостскій.								
На земляхъ маіоратныхъ . . .	15	8	—	35	7	—	16	31
„ „ помѣщичьихъ . . .	6360	3580	150	8790	4285	560	1210	24890
„ „ крестьянскихъ . . .	5126	14545	30	12895	7424	2652	2200	54692
„ „ мѣщанскихъ . . .	682	1075	15	1150	1256	250	582	7210
„ мелкопомѣстной шляхты . . .	35	42	—	68	34	5	6	170
Итого . . .	12218	19250	195	22938	13006	3467	4014	86993
Красноставскій.								
На землѣ городской . . .	173	838	—	382	156	74	79	1001
„ земель казенныхъ и ин- ститутскихъ . . .	53	107	—	43	31	65	67	262
„ „ маіоратныхъ . . .	529	611	—	873	561	225	175	5593
„ „ помѣщичьихъ . . .	7776	6154	—	7509	2355	733	1550	29399
„ „ крестьянскихъ . . .	3620	9623	—	9811	5478	942	1696	48720
„ „ мѣщанскихъ . . .	295	1008	—	796	451	116	147	4058
„ мелкопомѣстной шляхты . . .	354	565	—	356	363	135	101	785
Итого . . .	12800	18906	—	19770	9395	2290	3815	89818
Любаровскій.								
На земляхъ казенныхъ и ин- ститутскихъ . . .	1	4	—	6	1	—	—	5
„ „ маіоратныхъ . . .	16	46	—	58	13	14	8	190
„ „ помѣщичьихъ . . .	2707	10081	—	6653	2024	1461	999	24318
„ „ крестьянскихъ . . .	707	12523	—	6006	2497	3544	967	29495
„ „ мѣщанскихъ . . .	339	1560	—	894	397	327	117	3813
„ мелкопомѣстной шляхты . . .	60	769	—	332	111	239	65	2185
Итого . . .	3830	24983	—	13949	5043	5585	2156	60006

С н я т о ч е т в е р т е й.							
Озимой пшеницы.	Р ж и.	Яровой пшеницы.	О в с а.	Ячменя.	Гречихи.	Остальныхъ яровыхъ хлѣбовъ.	Картофеля.
301	1600	119	840	720	120	140	6100
53	136	21	324	45	150	56	658
81	866	—	140	156	198	95	2750
2880	5948	105	10790	2328	1824	1180	24800
17032	79832	—	62195	19727	25317	10507	306520
1240	4592	—	4963	1565	1590	896	8087
21587	92974	245	79252	24541	29199	12874	348915
263	292	—	914	172	10	80	855
63319	32838	899	104020	18524	567	31543	179875
42951	58162	—	72450	30449	3906	20742	236481
6169	7005	—	9266	3605	702	2903	33940
140	260	—	320	10	8	90	375
112842	98557	899	186970	52760	5193	55358	451526
105	64	—	420	49	—	8	2170
49250	21890	950	64754	27382	4870	9890	193250
41254	84010	210	54210	48520	14875	21750	295840
4355	7535	60	7895	8450	1384	4985	58310
160	251	—	680	374	10	30	2200
95124	113750	1220	127959	84775	21139	36663	551770
1041	5455	—	3057	1038	445	712	6006
317	699	—	344	202	386	602	1572
3179	3972	—	6982	3738	1347	1572	33560
46654	40002	—	60070	15720	4397	13940	176399
21720	62548	—	78488	36517	5651	15266	292320
1771	6550	—	6368	3007	696	1322	24350
2124	3676	—	2849	2420	812	908	4710
76806	122902	—	158158	62642	13734	34322	538917
5	28	—	45	8	—	—	25
80	322	—	434	104	63	40	950
19667	73492	—	55841	15671	9014	4786	158430
4566	82565	—	44775	18549	19110	5004	185163
2935	13015	—	9750	3391	1694	583	31495
291	3860	—	2370	790	1207	320	17245
27544	173282	—	113215	38513	31088	10733	393308

У Б З Д Ы.	Посѣяно четвертей.							
	Озимой пшени- цы.	Р ж и.	Яровой пшени- цы.	Овса.	Ячменя.	Гре- чихи.	Осталь- ныхъ яро- выхъ хлѣ- бовъ.	Карто- феля.
Люблинскій.								
На землѣ городской . . .	77	55	—	57	120	—	80	643
„ земляхъ казенныхъ и ин- ститутскихъ . . .	82	160	—	123	45	14	32	114
„ „ маіоратныхъ . . .	971	824	—	1016	375	49	204	2345
„ „ помѣщичьихъ . . .	9912	10051	—	12411	4852	1059	1061	36910
„ „ крестьянскихъ . . .	2688	14910	—	13800	4416	2424	1696	37430
„ „ мѣщанскихъ . . .	114	608	—	358	261	114	73	909
„ мелкопомѣстной шляхты .	25	153	—	128	26	23	9	120
Итого . . .	13869	26761	—	27893	10095	3683	3155	78471
Ново-Александрійскій.								
На земляхъ казенныхъ и ин- ститутскихъ . . .	91	442	6	266	173	49	82	1547
„ „ маіоратныхъ . . .	225	390	—	476	125	39	87	2866
„ „ помѣщичьихъ . . .	3470	5834	25	6643	3479	302	713	24052
„ „ крестьянскихъ . . .	1550	14858	10	8360	5396	2848	1542	34611
„ „ мѣщанскихъ . . .	61	1043	—	1052	670	143	394	4731
„ мелкопомѣстной шляхты .	—	587	—	344	110	87	24	1150
Итого . . .	5397	23154	41	17141	9953	3468	2842	68957
Томашовскій.								
На землѣ городской . . .	14	386	7	321	94	15	94	306
„ земляхъ казенныхъ и ин- ститутскихъ . . .	12	30	—	37	10	2	2	25
„ „ крестьянскихъ . . .	3694	8367	179	9860	8494	1036	2236	24717
„ „ мѣщанскихъ . . .	147	270	—	273	132	42	139	2242
„ мелкопомѣстной шляхты .	391	550	—	697	263	39	104	2570
„ помѣщичьихъ . . .	5514	3722	257	7047	1926	116	2101	16284
Итого . . .	9772	13325	443	18235	10919	1250	4676	46144
Холмскій.								
На землѣ городской . . .	100	185	—	120	124	—	150	140
„ земляхъ казенныхъ и ин- ститутскихъ . . .	15	59	—	51	24	1	16	123
„ „ маіоратныхъ . . .	852	632	8	683	356	8	356	1372
„ „ помѣщичьихъ . . .	6819	8858	118	8033	3844	145	2290	34451
„ „ крестьянскихъ . . .	6633	17476	1	11466	5832	981	804	75569
„ „ мѣщанскихъ . . .	57	159	—	147	87	32	30	718
Итого . . .	14476	27369	127	20500	10267	1167	3646	112373
Яновскій.								
На земляхъ казенныхъ и ин- ститутскихъ . . .	—	7	—	5	7	2	4	34
„ „ маіоратныхъ . . .	298	372	—	295	164	16	72	2080
„ „ помѣщичьихъ . . .	2889	6087	5	5871	3241	770	1566	21853
„ „ крестьянскихъ . . .	2403	18527	235	16771	10708	3844	3485	50338
„ „ мѣщанскихъ . . .	238	1508	11	2272	1643	372	300	5819
„ мелкопомѣстной шляхты .	17	600	—	368	290	23	26	2971
Итого . . .	5845	27101	251	25582	16053	5027	5453	83095
Всего въ губерніи . . .	98707	213848	1228	195987	97512	33591	37881	747199

С Н Я Т О Ч Е Т В Е Р Т Е Й.							
Озимой пшеницы	Р ж и.	Яровой пшеницы.	О в с а.	Ячменя.	Гречихи.	Остальныхъ яровыхъ хлѣбовъ.	Картофеля.
770	550	—	684	1440	—	842	5144
345	1066	—	871	312	54	156	888
6851	5892	—	7316	2865	240	800	20316
65476	64797	—	92937	34754	3846	8568	250986
16402	93164	—	92520	31628	10940	10992	253303
645	4292	—	2732	2235	627	456	6232
165	1061	—	904	195	109	46	1100
90654	170822	—	197964	73429	15816	21860	537969
501	2873	30	2261	1211	294	659	10829
1237	2535	—	4046	875	234	713	20062
19085	37921	125	56465	24353	1812	5764	168364
8526	96578	50	71060	37772	17088	12641	242277
335	6779	—	8942	4690	858	3155	33117
—	3815	—	2924	770	522	199	8050
29684	150501	205	145698	69671	20808	23131	482699
54	1861	27	1212	500	61	336	3160
96	243	—	195	59	10	22	238
23611	55268	1120	76995	35860	4919	14564	191236
1134	1740	—	3149	912	200	954	20660
2196	2863	—	6136	1507	176	919	21022
36639	25184	1353	59523	15792	588	17463	142673
63730	87159	2500	147210	54630	5954	34258	378989
600	1295	—	1320	1116	—	1050	1680
87	428	—	432	165	6	123	862
3956	5551	48	6634	3073	55	2058	9865
43828	62801	579	74425	29990	996	12167	251681
37973	130601	7	100632	36892	5790	19309	629736
398	1077	—	1057	633	155	151	5160
86842	201753	634	184500	71869	7002	34858	898984
—	45	—	30	56	9	32	170
1610	2212	—	1835	842	68	388	15052
14889	32156	25	33958	18435	4336	8407	137489
11717	105037	1137	94154	54580	13282	19320	308389
1156	8350	64	16712	10494	2032	1650	37427
124	4120	—	2208	2280	94	212	14855
29496	151920	1226	148897	86687	19821	30009	513382
634309	1363620	6929	1489823	619517	169754	294066	5096459

Фабрики и заводы

Въдѣломость

о фабрикахъ и заводахъ по Люблинской губерніи

за 1902 годъ.

№	Имя фабрики и завода	Въдѣломость		Всего
		Въдѣломость	Въдѣломость	
1	Винокуренный заводъ и спиртоочистительный заводъ	—	—	—
2	Пивоваренный заводъ	—	—	—
3	Солодовый заводъ	—	—	—
4	Металлургический заводъ	—	—	—
5	Стекольный заводъ	—	—	—
6	Кожевенный заводъ	—	—	—
7	Картонный заводъ	—	—	—
8	Механический и слесарный заводъ	—	—	—
9	Производственный заводъ	—	—	—
10	Заводъ въ Люблѣ	—	—	—
11	Заводъ въ Варшавѣ	—	—	—
12	Фабрика цемента	—	—	—
13	Заводъ и доменная печь	—	—	—
14	Металлургический заводъ	—	—	—
15	Заводъ въ Варшавѣ	—	—	—
16	Производственный заводъ	—	—	—
17	Заводъ въ Варшавѣ	—	—	—
18	Заводъ въ Варшавѣ	—	—	—
19	Заводъ въ Варшавѣ	—	—	—
20	Заводъ въ Варшавѣ	—	—	—
21	Заводъ въ Варшавѣ	—	—	—
22	Заводъ въ Варшавѣ	—	—	—
23	Заводъ въ Варшавѣ	—	—	—
24	Заводъ въ Варшавѣ	—	—	—
25	Заводъ въ Варшавѣ	—	—	—
26	Заводъ въ Варшавѣ	—	—	—
27	Заводъ въ Варшавѣ	—	—	—
28	Заводъ въ Варшавѣ	—	—	—
29	Заводъ въ Варшавѣ	—	—	—
30	Заводъ въ Варшавѣ	—	—	—
31	Заводъ въ Варшавѣ	—	—	—
32	Заводъ въ Варшавѣ	—	—	—
33	Заводъ въ Варшавѣ	—	—	—
34	Заводъ въ Варшавѣ	—	—	—
35	Заводъ въ Варшавѣ	—	—	—
36	Заводъ въ Варшавѣ	—	—	—
37	Заводъ въ Варшавѣ	—	—	—
38	Заводъ въ Варшавѣ	—	—	—
39	Заводъ въ Варшавѣ	—	—	—
40	Заводъ въ Варшавѣ	—	—	—
41	Заводъ въ Варшавѣ	—	—	—
42	Заводъ въ Варшавѣ	—	—	—
43	Заводъ въ Варшавѣ	—	—	—
44	Заводъ въ Варшавѣ	—	—	—
45	Заводъ въ Варшавѣ	—	—	—
46	Заводъ въ Варшавѣ	—	—	—
47	Заводъ въ Варшавѣ	—	—	—
48	Заводъ въ Варшавѣ	—	—	—
49	Заводъ въ Варшавѣ	—	—	—
50	Заводъ въ Варшавѣ	—	—	—

Родъ фабрикъ и заводовъ.	Городъ Бѣлгородъ.			Бѣлгородскій уѣздъ.			Городъ Грубешовъ.			Городъ Дубенка.			Грубешовскій уѣздъ.			Городъ Замостье.			Городъ Щербиня.		
	Число фабрикъ и заводовъ.	Сумма производимости.	Число рабочихъ.	Число фабрикъ и заводовъ.	Сумма производимости.	Число рабочихъ.	Число фабрикъ и заводовъ.	Сумма производимости.	Число рабочихъ.	Число фабрикъ и заводовъ.	Сумма производимости.	Число рабочихъ.	Число фабрикъ и заводовъ.	Сумма производимости.	Число рабочихъ.	Число фабрикъ и заводовъ.	Сумма производимости.	Число рабочихъ.	Число фабрикъ и заводовъ.	Сумма производимости.	Число рабочихъ.
Винокуренныхъ, водочныхъ и спиртоочистныхъ	—	—	—	1	53000	5	—	—	—	—	—	—	—	—	—	—	—	—	—	—	—
Пивоваренныхъ	—	—	—	1	4060	6	1	4800	3	—	—	—	—	—	—	1	8600	4	—	—	—
Солодовыхъ	—	—	—	—	—	—	—	—	—	—	—	—	—	—	—	—	—	—	—	—	—
Медоваренныхъ	—	—	—	—	—	—	1	740	2	—	—	—	—	—	—	1	500	1	—	—	—
Свеклосахарныхъ	—	—	—	—	—	—	—	—	—	—	—	—	3	1875000	670	—	—	—	—	—	—
Стекольныхъ	—	—	—	—	—	—	—	—	—	—	—	—	—	—	—	—	—	—	—	—	—
Кожевенныхъ	—	—	—	3	1400	6	—	—	—	—	—	—	2	1435	5	—	—	—	—	—	—
Кирпичныхъ	—	—	—	7	6910	19	5	248700	85	—	—	—	27	75400	117	4	35000	75	—	—	—
Мыловаренныхъ и свѣчныхъ	—	—	—	—	—	—	1	740	2	—	—	—	—	—	—	1	4000	2	—	—	—
Крохмальныхъ	—	—	—	—	—	—	—	—	—	—	—	—	—	—	—	—	—	—	—	—	—
Паровыхъ мельницъ	—	—	—	—	—	—	—	—	—	—	—	—	1	4800	10	2	1200	6	—	—	—
Водяныхъ и вѣтряныхъ мельницъ	—	—	—	70	42225	93	4	6000	7	—	—	—	116	213880	214	—	—	—	—	—	—
Фабрикъ цемента.	—	—	—	—	—	—	—	—	—	—	—	—	—	—	—	—	—	—	—	—	—
Паровыхъ и водяныхъ лѣсопиленъ	—	—	—	1	500	2	—	—	—	—	—	—	—	—	—	—	—	—	—	—	—
Мѣдныхъ издѣлій	—	—	—	—	—	—	—	—	—	—	—	—	—	—	—	—	—	—	—	—	—
Желѣзныхъ издѣлій	—	—	—	—	—	—	—	—	—	—	—	—	—	—	—	—	—	—	—	—	—
Известковыхъ	—	—	—	4	6000	8	—	—	—	—	—	—	—	—	—	—	—	—	—	—	—
Скипидарныхъ	—	—	—	—	—	—	—	—	—	—	—	—	1	250	1	—	—	—	—	—	—
Смоляныхъ	—	—	—	—	—	—	—	—	—	—	—	—	1	250	1	—	—	—	—	—	—
Маслобойныхъ	—	—	—	12	2100	17	7	3750	14	3	1500	9	9	2250	9	3	1500	6	2	250	4
Уксусныхъ	—	—	—	—	—	—	1	500	1	—	—	—	—	—	—	1	1000	1	—	—	—
Канатныхъ	—	—	—	1	250	2	—	—	—	—	—	—	9	3760	16	—	—	—	—	—	—
Казенная холщевая при тюрьмѣ	—	—	—	—	—	—	—	—	—	—	—	—	—	—	—	—	—	—	—	—	—
Табачныхъ	—	—	—	—	—	—	1	28000	10	—	—	—	—	—	—	—	—	—	—	—	—
Земледѣльческихъ машинъ и орудій	—	—	—	—	—	—	2	8600	13	—	—	—	—	—	—	—	—	—	—	—	—
Деревянныхъ и металлическихъ гробовъ	—	—	—	—	—	—	—	—	—	—	—	—	—	—	—	—	—	—	—	—	—
Каменно-тесныхъ издѣлій	—	—	—	—	—	—	—	—	—	—	—	—	—	—	—	—	—	—	—	—	—
Музыкальныхъ инструментовъ	—	—	—	—	—	—	—	—	—	—	—	—	—	—	—	—	—	—	—	—	—
Костемольныхъ	—	—	—	—	—	—	—	—	—	—	—	—	—	—	—	—	—	—	—	—	—
Искусственныхъ минеральныхъ водъ	3	1000	6	—	—	—	5	2350	8	—	—	—	—	—	—	4	4000	8	—	—	—
Гнutoй мебели	—	—	—	—	—	—	—	—	—	—	—	—	—	—	—	—	—	—	—	—	—
Красильныхъ	—	—	—	—	—	—	—	—	—	—	—	—	—	—	—	—	—	—	—	—	—
Изразцовыхъ	—	—	—	—	—	—	—	—	—	—	—	—	—	—	—	—	—	—	—	—	—
Писчей и оберточной бумаги	—	—	—	1	1300	3	—	—	—	—	—	—	—	—	—	—	—	—	—	—	—
Газовыхъ заводовъ	—	—	—	—	—	—	—	—	—	—	—	—	—	—	—	—	—	—	—	—	—
Фабрикъ вѣсовъ	—	—	—	—	—	—	—	—	—	—	—	—	—	—	—	—	—	—	—	—	—
Экипажей и бричекъ	—	—	—	—	—	—	—	—	—	—	—	—	—	—	—	—	—	—	—	—	—
Сукноваленъ	—	—	—	4	990	4	—	—	—	—	—	—	—	—	—	—	—	—	—	—	—
Паркетныхъ	—	—	—	—	—	—	—	—	—	—	—	—	—	—	—	—	—	—	—	—	—
Бетонныхъ	—	—	—	—	—	—	—	—	—	—	—	—	—	—	—	—	—	—	—	—	—
Папиросныхъ гильзъ	—	—	—	—	—	—	—	—	—	—	—	—	—	—	—	1	1000	10	—	—	—
Древесныхъ издѣлій	—	—	—	—	—	—	—	—	—	—	—	—	—	—	—	—	—	—	—	—	—
Итого	3	1000	6	105	118735	165	29	305680	148	3	1500	9	174	2480935	1075	18	56800	113	4	7750	12

Родъ фабрикъ и заводовъ.

	Люблинскій уѣздъ.			Ново-Александрійскій уѣздъ.			Городъ Томашовъ.			Томашовскій уѣздъ.			Городъ Жолмъ.			Жолмскій уѣздъ.			Городъ Яновъ.		
	Число фабрикъ и заводовъ.	Сумма производности.	Число рабочихъ.	Число фабрикъ и заводовъ.	Сумма производности.	Число рабочихъ.	Число фабрикъ и заводовъ.	Сумма производности.	Число рабочихъ.	Число фабрикъ и заводовъ.	Сумма производности.	Число рабочихъ.	Число фабрикъ и заводовъ.	Сумма производности.	Число рабочихъ.	Число фабрикъ и заводовъ.	Сумма производности.	Число рабочихъ.	Число фабрикъ и заводовъ.	Сумма производности.	Число рабочихъ.
Винокуренныхъ, водочныхъ и спиртоочистныхъ	9	426411	63	1	32875	22	—	—	—	—	—	—	—	—	9	195590	74	—	—	—	
Пивоваренныхъ	—	—	—	2	30100	21	1	1200	4	1	150	6	—	—	1	6500	4	—	—	—	
Солодовыхъ	—	—	—	1	120000	18	—	—	—	—	—	—	—	—	—	—	—	—	—	—	
Медоваренныхъ	—	—	—	—	—	—	—	—	—	—	—	1	550	3	—	—	—	—	—	—	
Свеклосахарныхъ	2	2100000	440	2	900520	620	—	—	—	1	900113	302	—	—	1	487400	255	—	—	—	
Стекольныхъ	—	—	—	—	—	—	—	—	—	—	—	—	—	—	2	315000	723	—	—	—	
Кожевенныхъ	8	25440	20	5	205500	25	—	—	—	—	—	—	—	6	6350	12	—	—	—	—	
Кирпичныхъ	20	664345	199	22	87627	132	—	—	—	23	11500	100	1	860	4	25	20325	400	—	—	
Мыловаренныхъ и свѣчныхъ	—	—	—	—	—	—	—	—	—	—	—	—	1	2600	4	—	—	—	—	—	
Крохмальныхъ	—	—	—	—	—	—	—	—	—	1	8000	10	—	—	—	—	—	—	—	—	
Паровыхъ мельницъ	1	360000	40	—	—	—	—	—	—	2	25000	8	3	50000	45	2	8500	6	—	—	
Водяныхъ и вѣтряныхъ мельницъ	142	1117510	279	150	212069	220	—	—	—	104	700	118	1	260	2	188	119830	198	2	450	2
Фабрикъ цемента.	1	210000	130	—	—	—	—	—	—	—	—	—	—	—	—	—	—	—	—	—	
Паровыхъ и водяныхъ лѣсопиленъ	4	21000	20	4	28518	27	1	5000	10	3	31200	22	—	—	2	9500	26	—	—	—	
Мѣдныхъ издѣлій	1	40000	40	—	—	—	—	—	—	—	—	—	—	—	2	22700	6	—	—	—	
Желѣзныхъ издѣлій	1	30000	40	—	—	—	—	—	—	—	—	—	—	—	—	—	—	—	—	—	
Известковыхъ	—	—	—	2	3600	6	—	—	—	1	400	2	—	—	3	1650	5	—	—	—	
Скипидарныхъ	—	—	—	—	—	—	—	—	—	1	60	1	—	—	1	200	1	—	—	—	
Смоляныхъ	—	—	—	—	—	—	—	—	—	1	500	3	—	—	1	200	2	—	—	—	
Маслобойныхъ	14	8730	24	16	5140	24	—	—	—	14	2150	20	6	2800	9	33	7330	33	6	790	12
Уксусныхъ	—	—	—	1	1600	1	—	—	—	—	—	—	1	400	2	—	—	—	—	—	
Канатныхъ	—	—	—	2	900	4	—	—	—	—	—	—	—	—	—	—	—	—	—	—	
Казенная холщевая при тюрьмѣ	—	—	—	—	—	—	—	—	—	—	—	—	—	—	—	—	—	—	—	—	
Табачныхъ	—	—	—	—	—	—	—	—	—	—	—	—	—	—	—	—	—	—	—	—	
Земледѣльческихъ машинъ и орудій	1	24500	14	1	900	3	—	—	—	—	—	—	2	46000	43	1	600	4	—	—	
Деревянныхъ и металлическихъ гробовъ	—	—	—	—	—	—	—	—	—	—	—	—	—	—	1	560	1	—	—	—	
Каменно-тесныхъ издѣлій	—	—	—	—	—	—	—	—	—	—	—	—	—	—	—	—	—	—	—	—	
Музыкальныхъ инструментовъ	—	—	—	—	—	—	—	—	—	—	—	—	—	—	—	—	—	—	—	—	
Костемольныхъ	—	—	—	1	460	3	—	—	—	—	—	—	—	—	—	—	—	—	—	—	
Искусственныхъ минеральныхъ водъ	—	—	—	8	5900	11	—	—	—	2	2100	2	14	11500	28	13	11000	26	—	—	
Гнutoй мебели	—	—	—	—	—	—	—	—	—	—	—	—	—	—	—	—	—	—	—	—	
Красильныхъ	—	—	—	2	1150	3	—	—	—	—	—	—	—	—	—	—	—	—	—	—	
Изразцовыхъ	—	—	—	—	—	—	—	—	—	—	—	—	2	3500	50	—	—	—	—	—	
Писчей и оберточной бумаги	—	—	—	1	2575	10	—	—	—	—	—	—	—	—	1	6000	15	—	—	—	
Газовыхъ заводовъ	—	—	—	—	—	—	—	—	—	—	—	—	—	—	—	—	—	—	—	—	
Фабрикъ вѣсовъ	—	—	—	—	—	—	—	—	—	—	—	—	—	—	—	—	—	—	—	—	
Экипажей и бричекъ	—	—	—	—	—	—	—	—	—	—	—	—	—	—	—	—	—	—	—	—	
Сукноваленъ	—	—	—	9	81610	82	—	—	—	—	—	—	—	—	4	3250	19	—	—	—	
Паркетныхъ	—	—	—	1	8000	15	—	—	—	—	—	—	—	—	—	—	—	—	—	—	
Бетонныхъ	—	—	—	1	1700	5	—	—	—	—	—	—	—	—	—	—	—	—	—	—	
Папиросныхъ гильзъ	—	—	—	—	—	—	—	—	—	—	—	—	—	—	—	—	—	—	—	—	
Древесныхъ издѣлій	—	—	—	—	—	—	—	—	—	—	—	—	—	—	—	—	—	—	—	—	
Итого	204	5027936	1309	232	1730744	1252	2	6200	14	157	1031973	637	32	118470	190	296	1222485	1810	8	1240	14

Родъ фабрикъ и заводовъ.

	Гор. Красникъ			Яновскій уѣздъ.			ВСЕГО ВЪ ГУБЕРНІИ.		
	Число фабрикъ и заводовъ.	Сумма производимости.	Число рабочихъ.	Число фабрикъ и заводовъ.	Сумма производимости.	Число рабочихъ.	Число фабрикъ и заводовъ.	Сумма производимости.	Число рабочихъ.
Винокуренныхъ, водочныхъ и спиртоочистныхъ	—	—	—	5	144058	34	56	2978659	445
Пивоваренныхъ	—	—	—	5	64237	33	21	411407	215
Солодовыхъ	—	—	—	—	—	—	2	192465	36
Медоваренныхъ	—	—	—	—	—	—	5	5840	10
Свеклосахарныхъ	—	—	—	1	360000	280	12	7772343	3090
Стекольныхъ	—	—	—	—	—	—	3	330000	746
Кожевенныхъ	3	740	6	—	—	—	35	447565	214
Кирпичныхъ	1	800	2	12	9595	31	183	1239622	1294
Мыловаренныхъ и свѣчныхъ	—	—	—	—	—	—	6	21340	19
Крохмальныхъ	—	—	—	3	64072	65	5	72272	76
Паровыхъ мельницъ	—	—	—	—	—	—	14	709800	161
Водяныхъ и вѣтряныхъ мельницъ	4	4360	5	100	171485	143	1183	2693503	1779
Фабрикъ цемента	—	—	—	—	—	—	1	210000	130
Паровыхъ и водяныхъ лѣсопиленъ	—	—	—	10	25500	31	35	241518	260
Мѣдныхъ издѣлій	—	—	—	—	—	—	7	146800	156
Желѣзныхъ издѣлій	—	—	—	—	—	—	1	30000	40
Известковыхъ	2	380	2	7	2280	12	21	21940	41
Скипидарныхъ	—	—	—	—	—	—	4	910	5
Смоляныхъ	—	—	—	4	1350	7	9	3950	17
Маслобойныхъ	4	660	4	16	2450	18	183	69645	255
Уксусныхъ	1	200	1	—	—	—	7	6200	12
Канатныхъ	3	450	6	—	—	—	16	5660	29
Казенная холщевая при тюрьмѣ	—	—	—	—	—	—	1	870	55
Табачныхъ	—	—	—	—	—	—	2	58000	360
Земледѣльческихъ машинъ и орудій	—	—	—	—	—	—	10	374980	429
Деревянныхъ и металлическихъ гробовъ	—	—	—	—	—	—	3	10760	12
Каменно-тесныхъ издѣлій	—	—	—	—	—	—	2	2100	5
Музыкальныхъ инструментовъ	—	—	—	—	—	—	2	5000	5
Костемольныхъ	—	—	—	—	—	—	3	7960	9
Искусственныхъ минеральныхъ водъ	2	950	4	—	—	—	67	49700	112
Гнutoй мебели	—	—	—	—	—	—	3	321612	416
Красильныхъ	—	—	—	—	—	—	3	4150	7
Изразцовыхъ	—	—	—	1	200	2	7	6250	62
Писчей и оберточной бумаги	—	—	—	—	—	—	6	17075	37
Газовыхъ заводовъ	—	—	—	—	—	—	4	102900	28
Фабрикъ вѣсовъ	—	—	—	—	—	—	1	170000	310
Экипажей и бричекъ	—	—	—	—	—	—	6	5250	28
Сукноваленъ	—	—	—	3	800	3	20	86650	108
Паркетныхъ	—	—	—	—	—	—	1	8000	15
Бетонныхъ	—	—	—	—	—	—	1	1700	5
Папирсныхъ гильзъ	—	—	—	—	—	—	1	1000	10
Древесныхъ издѣлій	—	—	—	—	—	—	5	29180	41
Итого	20	8540	30	167	845997	659	1957	18874576	11084

Городовъ и уѣздовъ.

Итого		Городовъ		Уѣзды
Мужского пола	Женского пола	Мужского пола	Женского пола	
28381	25284	28381	25284	Всего по губернии
8332	8320	1007	2669	Итого въ городахъ
28381	25284	28381	25284	Всего по губернии
1110	3438	871	2152	Городъ Томашовскій уѣздъ
41	84	41	84	Городъ Висва
1110	3438	871	2152	Городъ Золотой уѣздъ
34	308	34	308	Городъ Колинъ
681	1809	681	1809	Городъ Томашовскій уѣздъ
52	154	52	154	Городъ Томашовскій уѣздъ
1024	3808	1024	3808	Ново-Александровскій уѣздъ
853	3187	853	3187	Люблинскій уѣздъ
361	647	361	647	Губернская городъ Люблинскій уѣздъ
574	2122	574	2122	Люблинскій уѣздъ
50	80	50	80	Городъ Женина
103	302	103	302	Городъ Люблинскій уѣздъ
1839	1839	1839	1839	Присоединенный уѣздъ
140	83	140	83	Городъ Присоединенный уѣздъ
2907	2414	2907	2414	Городъ Люблинскій уѣздъ
43	67	43	67	Городъ Шибрешинскій уѣздъ
77	282	77	282	Городъ Занежскій уѣздъ
699	1789	699	1789	Губернскій уѣздъ
82	58	82	58	Городъ Дубенскій уѣздъ
88	187	88	187	Городъ Губинскій уѣздъ
236	1938	236	1938	Губернскій уѣздъ
70	213	70	213	Городъ Бѣльскій уѣздъ

Вѣдомость

о движеніи населенія по Люблинской губерніи

за 1902 годъ.

Города и уѣзды.	Число браковъ.	Ч и с л о		
		Законнорожденныхъ.		
		Мужскаго пола.	Женскаго пола.	Обоего пола.
Городъ Бѣлгорай	70	213	140	353
Бѣлгорайскій уѣздъ	835	1938	1782	3720
Городъ Грубешовъ	58	201	187	388
Городъ Дубенка	32	126	58	184
Грубешовскій уѣздъ	699	1789	1729	3518
Городъ Замостье	77	196	232	428
Городъ Щебрешинъ	43	143	97	240
Замостекскій уѣздъ	875	2507	2414	4921
Городъ Краснотавъ	72	140	82	222
Краснотавскій уѣздъ	744	2151	1839	3990
Городъ Любартовъ	59	109	93	202
Городъ Ленчна	20	53	50	103
Любартовскій уѣздъ	574	2122	1881	4003
Губернскій городъ Люблинъ	361	847	665	1512
Люблинскій уѣздъ	953	3187	2890	6077
Ново-Александрійскій уѣздъ	1024	3806	3163	6969
Городъ Томашовъ	52	154	94	248
Томашовскій уѣздъ	681	2155	1865	4020
Городъ Холмъ	74	308	315	623
Холмскій уѣздъ	1110	3591	3433	7024
Городъ Яновъ	44	84	85	169
Городъ Краснигъ	45	95	116	211
Яновскій уѣздъ	827	2466	2374	4840
Итого въ городахъ	1007	2669	2214	4883
„ „ уѣздахъ	8322	25712	23370	49082
Всего въ губерніи	9329	28381	25584	53965

р о д и в ш и х с я.						Ч И С Л О У М Е Р Ш И Х Ъ.			Прибыль и убыль.
Незаконнорожденныхъ.			В с е г о.			Мужскаго пола.	Женскаго пола.	Обоего пола.	
Мужск. пола.	Женск. пола.	Обоего пола.	Мужскаго пола.	Женскаго пола.	Обоего пола.				
7	5	12	220	145	365	130	115	245	+ 120
58	49	107	1996	1831	3827	964	1050	2014	+ 1813
12	9	21	213	196	409	90	85	175	+ 234
2	1	3	128	59	187	39	36	75	+ 112
41	48	89	1830	1777	3607	973	957	1930	+ 1677
9	11	20	205	243	448	83	106	189	+ 259
10	5	15	153	102	255	55	57	112	+ 143
89	91	180	2596	2505	5101	1506	1485	2991	+ 2110
9	6	15	149	88	237	67	67	134	+ 103
35	51	86	2186	1890	4076	948	979	1927	+ 2149
9	6	15	118	99	217	52	44	96	+ 121
5	2	7	58	52	110	36	31	67	+ 43
43	31	74	2165	1912	4077	1258	1236	2494	+ 1583
55	36	91	902	791	1603	778	776	1554	+ 49
71	81	152	3258	2971	6229	1378	1457	2835	+ 3394
46	50	96	3852	3213	7065	1469	1556	3025	+ 4040
3	2	5	157	96	253	115	93	208	+ 45
56	57	113	2211	1922	4133	1088	1021	2109	+ 2024
14	7	21	322	322	644	178	180	358	+ 286
97	97	194	3688	3530	7218	1762	1724	3486	+ 3732
15	9	24	99	94	193	60	52	112	+ 81
7	6	13	102	122	224	68	63	131	+ 93
46	65	111	2512	2439	4951	1372	1469	2841	+ 2110
157	105	262	2826	2319	5145	1751	1705	3456	+ 1689
582	620	1202	26294	23990	50284	12718	12934	25652	+ 24632
739	725	1464	29120	26309	55429	14469	14639	29108	+ 26321

Р О Д Н В Ш Н Х С Я

Имя	Имя отчество			Имя отчество			Имя отчество
	Имя	Отчество	Имя	Отчество	Имя	Отчество	
170	348	115	130	368	145	230	132
1813	2014	1050	964	2827	1831	1987	1077
234	178	85	90	409	198	212	312
112	78	38	38	187	89	158	261
1877	1930	957	973	3807	1777	1830	8877
259	189	106	83	448	243	205	205
143	113	97	99	298	102	153	127
2110	2891	1482	1508	2101	2802	2208	1808
103	124	87	87	237	88	149	126
2140	1827	970	948	4078	1890	2180	8072
121	98	44	55	317	99	118	120
43	61	21	26	110	52	28	27
423	2104	1238	1258	4072	1912	2188	2472
49	1884	758	758	1603	781	902	918
8391	2828	1492	1278	6220	2971	3288	1527
4010	3022	1258	1489	2082	3813	3222	9088
719	208	93	115	223	98	127	267
2024	2102	1021	1088	4122	1922	2218	1127
2828	298	180	178	641	222	222	218
2732	2188	1274	1282	2318	2220	2888	1948
181	112	82	80	192	94	24	24
193	131	83	88	224	122	102	127
2110	2811	1489	1272	4821	2120	2212	1198
1689	2428	1202	1224	2248	2828	2828	1027
2492	2822	1292	1272	2022	2390	2820	1202
2822	2822	1292	1272	2022	2390	2820	1202
2822	2822	1292	1272	2022	2390	2820	1202

Виды приписки	Степень подлунити	Степень подлунити	Степень подлунити	Степень подлунити
Виды приписки	Степень подлунити	Степень подлунити	Степень подлунити	Степень подлунити

I. Податей и окладных платежей				
1	Основной дворянск. поземельный налог	178125	178125	178125
2	Дворянск. дворянск. поземельный налог	88612	88612	88612
3	Дворянск. дворянск. поземельный налог	117023	117023	117023
4	Основной дворянск. поземельный налог	32527	32527	32527
5	Основной дворянск. поземельный налог	12623	12623	12623
6	Основной дворянск. поземельный налог	31735	31735	31735
7	Основной дворянск. поземельный налог	28	28	28
8	Основной дворянск. поземельный налог	478700	478700	478700
9	Дворянск. дворянск. поземельный налог	3141	3141	3141
10	Основной дворянск. поземельный налог	21288	21288	21288
11	Основной дворянск. поземельный налог	43250	43250	43250
12	Основной дворянск. поземельный налог	3728	3728	3728
13	Основной дворянск. поземельный налог	18125	18125	18125

Въдомость

о поступленіи сборовъ по Люблинской губерніи

за 1902 годъ.

1	Основной дворянск. поземельный налог	178125	178125	178125
2	Дворянск. дворянск. поземельный налог	88612	88612	88612
3	Дворянск. дворянск. поземельный налог	117023	117023	117023
4	Основной дворянск. поземельный налог	32527	32527	32527
5	Основной дворянск. поземельный налог	12623	12623	12623
6	Основной дворянск. поземельный налог	31735	31735	31735
7	Основной дворянск. поземельный налог	28	28	28
8	Основной дворянск. поземельный налог	478700	478700	478700
9	Дворянск. дворянск. поземельный налог	3141	3141	3141
10	Основной дворянск. поземельный налог	21288	21288	21288
11	Основной дворянск. поземельный налог	43250	43250	43250
12	Основной дворянск. поземельный налог	3728	3728	3728
13	Основной дворянск. поземельный налог	18125	18125	18125

III. Другихъ разнхъ взносов

1	По Военному Министерству	8000	8000	8000
2	По Министерству Финансовъ	10400	10400	10400
3	По Министерству Финансовъ	23250	23250	23250
4	По Министерству Финансовъ	3078	3078	3078
5	По Министерству Финансовъ	28125	28125	28125
6	По Министерству Финансовъ	3580	3580	3580
7	По Министерству Финансовъ	2040	2040	2040
8	По Министерству Финансовъ	4845	4845	4845
9	По Министерству Финансовъ	2810	2810	2810
10	По Министерству Финансовъ	324	324	324
11	По Министерству Финансовъ	1271	1271	1271
12	По Министерству Финансовъ	812	812	812

13	По Министерству Финансовъ	1271	1271	1271
14	По Министерству Финансовъ	812	812	812
15	По Министерству Финансовъ	1271	1271	1271
16	По Министерству Финансовъ	812	812	812
17	По Министерству Финансовъ	1271	1271	1271
18	По Министерству Финансовъ	812	812	812
19	По Министерству Финансовъ	1271	1271	1271
20	По Министерству Финансовъ	812	812	812

О податяхъ и недоимкахъ по

РОДЫ ПОДАТЕЙ.	Слѣдовало поступить.		Вновь причислено.	
	Недоимокъ.	Оклада.	Недоимокъ.	Оклада.
	Рубли копѣйки.			
Въ томъ числѣ взысканій на отвѣтственности Губернскаго Начальства.				
1. По Военному Министерству	—	—	6000	—
2. „ Департаменту Государственнаго Казначейства	10403	34	1726	—
3. „ Департаменту Окладныхъ Сборовъ	34375	16	1063868	78
4. „ Главному Управл. Неокладныхъ Сборовъ и казенной продажи питей	3678	65	—	—
5. „ Учрежденіямъ Министерства Финансовъ по части торговли и промышленности	38493	—	14972	93
6. „ Особенной Канцеляріи по Кред. части	3569	97	1967	15
7. „ Министерству Земледѣлія и Государственныхъ Имуществъ	69378	—	24067	3
8. „ Министерству Внутреннихъ Дѣлъ	400659	52	49309	7
9. „ „ Народнаго Просвѣщенія	—	—	7810	60
10. „ „ Путей Сообщенія	—	—	3224	—
11. „ „ Юстиціи	7612	93	6355	—
12. „ Государственному Контролю	—	—	812	—
Итого	568170	57	1180112	56

Люблинской губерніи за 1902 годъ.

Исключено.		Взыскано.		Осталось къ 1-му января 1903 г.			
Недоимокъ.	Оклада.	Недоимокъ.	Оклада.	Недоимокъ.	Оклада.	Всего.	
Рубли копѣйки.							
—	—	—	—	—	—	—	—
174	82	—	—	12648	61	1726	—
3034	13	9168	70	40788	95	1057130	38
3678	65	—	—	—	—	—	—
9789	16	230	26	96378	88	13430	94
76	5	33	75	146	10	1858	86
4273	90	5631	60	7687	62	8763	31
3283	63	3	74	3590	10	36756	—
—	—	—	—	—	—	7810	60
—	—	—	—	—	—	3224	—
6443	16	—	—	5003	20	6355	—
—	—	—	—	—	—	812	—
30753	50	15068	5	166243	46	1143867	9

Вѣдомость

о распределеніи недвижимыхъ по городамъ и уѣздамъ

по Люблинской губерніи

за 1902 годъ.

Наименованіе городовъ и уѣздовъ.	Н Е			
	По поземельному налогу.		По подымной подати.	
	Р	у	б	л
Городъ Бѣлгорай	—	—	230	73
Бѣлгорайскій уѣздъ	20	11	245	85
Городъ Грубешовъ	—	—	—	—
Безуѣздный городъ Дубенка	—	—	—	—
Грубешовскій уѣздъ	607	81	219	15
Городъ Замостье	—	—	—	—
Безуѣздный городъ Щебрешинь	—	—	—	—
Замостскій уѣздъ	—	95	4	94
Городъ Красноставъ	—	—	—	—
Красноставскій уѣздъ	—	—	—	—
Городъ Любартовъ	—	—	—	—
Безуѣздный городъ Ленчна	—	—	—	—
Любартовскій уѣздъ	—	—	—	—
Губернскій городъ Люблинь	—	—	1235	97
Люблинскій уѣздъ	—	—	—	—
Ново-Александрійскій уѣздъ	—	—	—	—
Городъ Томашовъ	—	—	166	23
Томашовскій уѣздъ	—	—	23	—
Городъ Холмъ	—	—	2559	46
Холмскій уѣздъ	854	92	814	42
Городъ Яновъ	—	—	—	—
Безуѣздный городъ Красникъ	—	—	—	—
Яновскій уѣздъ	—	—	—	—
Пособія Государственному Казначейству изъ постороннихъ источниковъ	—	—	—	—
Кромѣ того по счетамъ Люблинской Казенной Палаты числится недоимокъ по необладнымъ сборамъ	—	—	—	—
Итого	1483	79	5499	75

Д О И М О Ю Ъ									
По податямъ другихъ наименованій.		По недоимкамъ прежнихъ лѣтъ.		По разсрочкѣ недоимокъ.		По разнымъ взысканіямъ.		В С Е Г О.	
Р	у	б	л	и	н	к	о	п	ѣ
6	75	—	—	—	—	—	—	—	237
—	—	—	—	—	—	—	20	33	286
20	—	—	—	—	—	—	1	54	21
—	—	—	—	—	—	—	—	—	—
1476	74	25467	52	1428	—	—	12745	75	41944
—	—	4	50	—	—	—	1	3	5
—	—	—	—	—	—	—	—	—	—
274	90	—	—	—	—	—	—	6	280
7	50	3	—	—	—	—	—	60	11
2658	37	—	—	—	—	—	—	—	2658
—	—	—	—	—	—	—	—	—	—
2004	18	895	82	—	—	—	83	82	2983
431	69	309	70	—	—	—	118	66	2096
2450	82	—	—	—	—	—	111	6	2561
890	26	9314	88	—	—	—	13724	73	23929
—	—	—	—	—	—	—	—	—	166
136	83	—	—	—	—	—	56	52	216
298	70	31	50	—	—	—	—	—	2889
4	7	3	25	209	6	—	80	52	1966
—	—	—	—	—	—	—	—	—	—
—	—	—	—	—	—	—	—	—	—
1143	56	5	66	—	—	—	—	—	1149
—	—	900	—	—	—	—	12484	22	13384
—	—	—	—	—	—	—	509005	39	509005
11804	37	36935	83	1637	6	—	548434	23	605795

Въдомость

о состояніи городскихъ суммъ, недоимокъ и капиталовъ,
принадлежащихъ городскимъ кассамъ

по Люблинской губерніи

за 1902 годъ.

Городъ	Сумма въ руб.	Недоимокъ въ руб.	Капиталовъ въ руб.	Итого въ руб.
Брянскъ	12142	17	2021	12159
Губинскъ	13301	41	14107	13342
Дзержинскъ	8888	44	8744	8932
Жуковский	8243	27	8216	8270
Щербинскъ	8371	23	8348	8394
Брянскъ	2718	27	2691	2745
Губинскъ	1172	40	1132	1212
Дзержинскъ	1172	40	1132	1212
Жуковский	1172	40	1132	1212
Щербинскъ	1172	40	1132	1212
Итого	50212	212	49000	50424

НАЗВАНІЕ ГОРОДОВЪ.	Осталось въ кассѣ отъ 1901 г.		Слѣдовало взы- скать по росписи на 1902 годъ и особымъ разрѣ- шеніямъ.		Поступило въ 1902 году.		Осталось въ недоимкѣ.	
	Р у б л и и к о п ѣ й к и.							
Бѣлгорай	3152	62	8039	47	7144	45	895	2
Грубешовъ	2668	38	14497	41	12260	13	2237	28
Дубенка	255	41	5748	44	3589	23	2159	21
Замостье	1917	2½	33412	57	32439	30	973	27
Щебрешинъ	1133	40	3390	53	3371	20	19	33
Красноставъ	1543	38	43280	96	27916	37	15364	59
Любартовъ	893	56½	10951	90½	10564	76½	387	14
Ленча	419	44	4317	18	4317	18	—	—
Люблинъ	21816	34	165486	18	144833	28	20652	90
Томашовъ	1363	80½	14887	11½	14103	86½	783	25
Холмъ	8720	93¾	38286	20	28173	—	10113	20
Яновъ	2789	36	19745	58	14083	21	5662	37
Краснигъ	1485	41	8534	79	5423	83	3110	96
Итого	48159	7¼	370578	33	308219	81	62358	52

Израсходовано въ 1902 году.	Осталось въ кассѣ въ 1903 году.		Н е д о и м к а.				Находится въ Банкѣ.				
			Подлежитъ сложенію.		Числится за казною и Банкомъ.		Запаснаго капитала (остатковъ)		Неприкосновен- наго (постоян- наго) капитала.		
	Р у б л и и к о п ѣ й к и.										
5673	63	4623	44	25	75	—	—	23836	4	1386	73
11873	64	3054	87	207	10	1118	20	28104	88	446	89
3809	69	34	95	—	—	1703	13	41569	5	3610	36
26092	32½	8264	—	180	90	792	37	6085	22	11487	36
4045	47	459	13	19	33	—	—	17357	94	—	—
25823	71	3636	4	—	—	3191	20	72958	94	3194	20
10173	29½	1285	3½	—	—	297	14	1812	75	—	—
2499	68	2236	94	—	—	—	—	15368	83½	4285	69
129506	48	37143	14	3296	91	—	—	72860	79	123732	63
9991	77	5475	90	—	—	—	—	15555	42	367	13
28163	49¾	8730	44	475	14	—	—	28131	50	3254	80
7044	21	9828	36	—	—	438	55	2155	87	974	59
4970	98	1938	26	3106	76	—	—	11746	61	—	—
269668	37¾	86710	50½	7311	89	7540	59	337543	84½	152737	38

Вѣдомость

о числѣ и родѣ преступленій по Люблинской губерніи

за 1902 годъ.

Видъ преступленія		Число преступленій		Число виновныхъ	
Число преступленій	Число виновныхъ	Число преступленій	Число виновныхъ	Число преступленій	Число виновныхъ
1	1	1	1	1	1
2	2	2	2	2	2
3	3	3	3	3	3
4	4	4	4	4	4
5	5	5	5	5	5
6	6	6	6	6	6
7	7	7	7	7	7
8	8	8	8	8	8
9	9	9	9	9	9
10	10	10	10	10	10
11	11	11	11	11	11
12	12	12	12	12	12
13	13	13	13	13	13
14	14	14	14	14	14
15	15	15	15	15	15
16	16	16	16	16	16
17	17	17	17	17	17
18	18	18	18	18	18
19	19	19	19	19	19
20	20	20	20	20	20
21	21	21	21	21	21
22	22	22	22	22	22
23	23	23	23	23	23
24	24	24	24	24	24
25	25	25	25	25	25
26	26	26	26	26	26
27	27	27	27	27	27
28	28	28	28	28	28
29	29	29	29	29	29
30	30	30	30	30	30
31	31	31	31	31	31
32	32	32	32	32	32
33	33	33	33	33	33
34	34	34	34	34	34
35	35	35	35	35	35
36	36	36	36	36	36
37	37	37	37	37	37
38	38	38	38	38	38
39	39	39	39	39	39
40	40	40	40	40	40
41	41	41	41	41	41
42	42	42	42	42	42
43	43	43	43	43	43
44	44	44	44	44	44
45	45	45	45	45	45
46	46	46	46	46	46
47	47	47	47	47	47
48	48	48	48	48	48
49	49	49	49	49	49
50	50	50	50	50	50
51	51	51	51	51	51
52	52	52	52	52	52
53	53	53	53	53	53
54	54	54	54	54	54
55	55	55	55	55	55
56	56	56	56	56	56
57	57	57	57	57	57
58	58	58	58	58	58
59	59	59	59	59	59
60	60	60	60	60	60
61	61	61	61	61	61
62	62	62	62	62	62
63	63	63	63	63	63
64	64	64	64	64	64
65	65	65	65	65	65
66	66	66	66	66	66
67	67	67	67	67	67
68	68	68	68	68	68
69	69	69	69	69	69
70	70	70	70	70	70
71	71	71	71	71	71
72	72	72	72	72	72
73	73	73	73	73	73
74	74	74	74	74	74
75	75	75	75	75	75
76	76	76	76	76	76
77	77	77	77	77	77
78	78	78	78	78	78
79	79	79	79	79	79
80	80	80	80	80	80
81	81	81	81	81	81
82	82	82	82	82	82
83	83	83	83	83	83
84	84	84	84	84	84
85	85	85	85	85	85
86	86	86	86	86	86
87	87	87	87	87	87
88	88	88	88	88	88
89	89	89	89	89	89
90	90	90	90	90	90
91	91	91	91	91	91
92	92	92	92	92	92
93	93	93	93	93	93
94	94	94	94	94	94
95	95	95	95	95	95
96	96	96	96	96	96
97	97	97	97	97	97
98	98	98	98	98	98
99	99	99	99	99	99
100	100	100	100	100	100

РОДЪ ПРЕСТУПЛЕНІЙ.	Число преступленій.	Число осужденныхъ.		ВЪ Т О М Ъ															
		Мужчинъ.	Женщинъ.	Дворянъ потомственныхъ.		Дворянъ личныхъ.		Почетныхъ гражданъ и купцовъ.											
				Мужчинъ.	Женщинъ.	Мужчинъ.	Женщинъ.	Мужчинъ.	Женщинъ.										
а) По Округу Люблинскаго Окружнаго Суда.																			
I. Противъ вѣры (ст. улож. о наказ. 176—240)	26	6	2	—	—	—	—	—	—	—	—	—	—	—	—	—	—	—	—
II. Преступленія Государственныя	—	—	—	—	—	—	—	—	—	—	—	—	—	—	—	—	—	—	—
III. Противъ порядка управленія (ст. 262—328)	188	139	46	2	—	—	—	—	—	—	—	—	—	—	—	—	—	—	—
IV. Преступленія и проступки по службѣ Государственной и общественной (ст. 329—505)	101	84	—	—	—	—	—	—	—	—	—	—	—	—	—	—	—	—	—
V. Противъ постановленій о повинностяхъ Государственныхъ и земскихъ (ст. 506—547)	4	9	—	1	—	—	—	—	—	—	—	—	—	—	—	—	—	—	—
VI. Противъ имущества и доходовъ казны (ст. 548—830)	118	73	36	—	—	—	—	—	—	—	—	—	—	—	—	—	—	—	—
VII. Противъ общественнаго благоустройства и благочинія (ст. 831—1404)	259	41	22	2	—	—	—	—	—	—	—	—	—	—	—	—	—	—	—
VIII. Противъ законовъ о состояніяхъ (ст. 1405—1448)	7	1	1	—	—	—	—	—	—	—	—	—	—	—	—	—	—	—	—
IX. Противъ жизни, здравія, свободы и чести частныхъ лицъ (ст. 1449—1548)	1235	278	46	2	—	—	—	—	—	—	—	—	—	—	—	—	—	—	—
X. Противъ правъ семейственныхъ (ст. 1549—1600)	85	2	1	—	—	—	—	—	—	—	—	—	—	—	—	—	—	—	—
XI. Противъ собственности частныхъ лицъ (ст. 1601—1711)	1209	149	16	1	—	—	—	—	—	—	—	—	—	—	—	—	—	—	—
XII. По прочимъ проступкамъ противъ порядка управленія (ст. уст. о наказ. 29—34)	1	—	—	—	—	—	—	—	—	—	—	—	—	—	—	—	—	—	—
XIII. По проступкамъ противъ благочинія, порядка и спокойствія (ст. 35—52)	1	1	—	—	—	—	—	—	—	—	—	—	—	—	—	—	—	—	—
XIV. Противъ общественнаго благоустройства, народнаго здравія и личной безопасности (ст. 52—57 и 65—129)	—	—	—	—	—	—	—	—	—	—	—	—	—	—	—	—	—	—	—
XV. По оскорбленіямъ чести, угрозамъ и насиліямъ (ст. 130—142)	26	30	1	—	—	—	—	—	—	—	—	—	—	—	—	—	—	—	—
XVI. По самовольнымъ пользованіямъ чужимъ имуществомъ и поврежденіямъ онаго (ст. 145—153)	13	7	3	—	—	—	—	—	—	—	—	—	—	—	—	—	—	—	—
XVII. По похищеніямъ и поврежденіямъ лѣса (ст. 154—168)	3	1	—	—	—	—	—	—	—	—	—	—	—	—	—	—	—	—	—
XVIII. По кражамъ, мошенничествамъ и обманамъ (ст. 169—181)	5	12	2	—	—	—	—	—	—	—	—	—	—	—	—	—	—	—	—
Всего	3281	833	176	8	—	—	—	—	—	—	—	—	—	—	—	—	—	—	—

Ч И С Л Ъ.								ВОЗРАСТЪ ПРЕСТУПНИКОВЪ.									
Мѣщанъ.		Крестьянъ.		Военнаго сословія.		Другихъ сословія.		Ниже 17.		17—20.		21—50.		51—70.		Свыше 70.	
Мужчинъ.	Женщинъ.	Мужчинъ.	Женщинъ.	Мужчинъ.	Женщинъ.	Мужчинъ.	Женщинъ.	Мужчинъ.	Женщинъ.	Мужчинъ.	Женщинъ.	Мужчинъ.	Женщинъ.	Мужчинъ.	Женщинъ.	Мужчинъ.	Женщинъ.
1	—	5	2	—	—	—	—	—	—	—	—	5	1	1	1	—	—
—	—	—	—	—	—	—	—	—	—	—	—	—	—	—	—	—	—
52	11	84	35	1	—	—	—	—	—	8	3	119	37	11	6	1	—
10	—	66	—	—	—	8	—	—	—	7	—	73	—	4	—	—	—
—	—	1	—	—	—	7	—	—	—	—	—	9	—	—	—	—	—
6	4	67	32	—	—	—	—	1	—	5	—	62	34	3	2	2	—
20	3	19	19	—	—	—	—	—	—	1	1	38	20	2	1	—	—
—	—	1	1	—	—	—	—	—	—	—	—	1	—	—	1	—	—
19	6	256	40	—	—	1	—	6	1	30	12	218	33	24	—	—	—
—	—	2	1	—	—	—	—	—	1	—	—	2	—	—	—	—	—
31	5	116	11	—	—	1	—	3	—	24	2	111	12	11	2	—	—
—	—	—	—	—	—	—	—	—	—	—	—	—	—	—	—	—	—
1	—	—	—	—	—	—	—	—	—	—	—	1	—	—	—	—	—
—	—	—	—	—	—	—	—	—	—	—	—	—	—	—	—	—	—
24	1	6	—	—	—	—	—	—	—	2	—	18	1	10	—	—	—
5	2	2	1	—	—	—	—	—	—	2	—	5	3	—	—	—	—
1	—	—	—	—	—	—	—	—	—	—	—	1	—	—	—	—	—
12	—	—	2	—	—	—	—	—	—	5	1	7	1	—	—	—	—
182	32	625	144	1	—	17	—	10	2	84	19	670	142	66	13	3	—

РОДЪ ПРЕСТУПЛЕНІЙ.	Число преступленій.	Число осужденныхъ.		ВЪ ТОМЪ					
		Мужчинъ.	Женщинъ.	Дворянъ потомственныхъ.		Дворянъ личныхъ.		Почетныхъ гражданъ и купцовъ.	
				Мужчинъ.	Женщинъ.	Мужчинъ.	Женщинъ.	Мужчинъ.	Женщинъ.
б) По I и II мировымъ Округамъ.									
I. По оскорбленіямъ полицейскихъ и другихъ стражей, а также служителей судебныхъ и правительственныхъ мѣстъ (ст. 31 уст. о наказ.)	198	161	39	3	—	—	—	—	—
II. По прочимъ проступкамъ противъ порядка управленія (ст. 29—34)	2350	2245	282	3	2	—	—	19	4
III. По проступкамъ противъ благочинія, порядка и спокойствія (ст. 35—52)	2956	2852	423	3	—	—	—	11	2
IV. Противъ общественнаго благоустройства, народнаго здравія и личной безопасности (ст. 52—58 и 65—130)	4274	3975	612	8	1	—	—	42	12
V. По нарушеніямъ устава о паспортахъ (ст. 58—65)	156	145	14	—	—	—	—	—	—
VI. По нарушеніямъ уставовъ казенныхъ управленій (прим. къ ст. 1)	645	426	159	2	—	—	—	—	—
VII. По оскорбленіямъ чести, угрозамъ и насиліямъ (ст. 130—142).	13549	4834	1348	10	—	3	1	—	—
VIII. По проступкамъ противъ правъ семейственныхъ (ст. 143—145)	47	16	7	—	—	—	—	—	—
IX. По самовольнымъ пользованіямъ чужимъ имуществомъ и поврежденію онаго (ст. 145—154)	3667	2214	296	1	—	—	—	—	—
X. По похищеніямъ и поврежденіямъ лѣса (ст. 154—169)	2639	1561	70	—	—	—	—	—	—
XI. По кражамъ, мошенничествамъ и обманамъ (ст. 169—181)	2856	933	149	—	—	—	—	—	—
XII. По нарушенію устава о воинской повинности	200	208	1	2	—	—	—	—	—
XIII. По нарушенію устава о слугахъ и рабочихъ	144	46	40	—	—	—	—	—	—
XIV. По нарушеніямъ правилъ объ охотѣ	244	189	—	—	—	—	—	—	—
XV. По нарушеніямъ правилъ объ учетѣ лошадей	4	4	—	—	—	—	—	—	—
XVI. По нарушеніямъ правилъ закона о малолѣтнихъ	1	1	—	—	—	—	—	—	—
XVII. По нарушеніямъ ст. 1175 улож. о наказ	4	2	2	—	—	—	—	—	—
Всего.	33934	19812	3442	32	3	3	1	72	18

Ч И С Л Ъ.								ВОЗРАСТЪ ПРЕСТУПНИКОВЪ.									
Мѣщанъ.		Крестьянъ.		Военнаго сословія.		Другихъ сословія.		Ниже 17.		17—20.		21—50.		51—70.		Свыше 70.	
Мужчинъ.	Женщинъ.	Мужчинъ.	Женщинъ.	Мужчинъ.	Женщинъ.	Мужчинъ.	Женщинъ.	Мужчинъ.	Женщинъ.	Мужчинъ.	Женщинъ.	Мужчинъ.	Женщинъ.	Мужчинъ.	Женщинъ.	Мужчинъ.	Женщинъ.
40	6	118	33	—	—	—	—	—	—	—	—	—	—	—	—	—	—
1421	166	799	108	—	—	3	2	—	—	—	—	—	—	—	—	—	—
1398	253	1439	168	—	—	1	—	—	—	—	—	—	—	—	—	—	—
2573	418	1352	181	—	—	—	—	—	—	—	—	—	—	—	—	—	—
25	2	120	12	—	—	—	—	—	—	—	—	—	—	—	—	—	—
212	110	212	49	—	—	—	—	—	—	—	—	—	—	—	—	—	—
1574	433	3245	913	—	—	2	1	—	—	—	—	—	—	—	—	—	—
1	—	15	7	—	—	—	—	—	—	—	—	—	—	—	—	—	—
403	34	1810	262	—	—	—	—	—	—	—	—	—	—	—	—	—	—
247	14	1314	56	—	—	—	—	—	—	—	—	—	—	—	—	—	—
236	45	697	104	—	—	—	—	56	1	113	14	699	115	64	19	1	—
70	1	134	—	2	—	—	—	—	—	—	—	—	—	—	—	—	—
1	2	45	38	—	—	—	—	—	—	—	—	—	—	—	—	—	—
31	—	158	—	—	—	—	—	—	—	—	—	—	—	—	—	—	—
—	—	4	—	—	—	—	—	—	—	—	—	—	—	—	—	—	—
1	—	—	—	—	—	—	—	—	—	—	—	—	—	—	—	—	—
2	2	—	—	—	—	—	—	—	—	—	—	—	—	—	—	—	—
8235	1486	11462	1931	2	—	6	3	56	1	113	14	699	115	64	19	1	—

Вѣдомость

о числѣ арестантовъ по Люблинской губерніи

за 1902 годъ.

Названіе мѣстъ заключенія.	Остава- лось къ 1 января 1902 г.	Посту- пило.	Выбы- ло.	Осталось къ 1-му января 1903 г.
Въ Люблинской уголовной тюрьмѣ	391	1299	1217	473
„ арестъ при тюрьмѣ	29	723	720	32
„ Яновской исправительной тюрьмѣ	199	573	645	127
„ подслѣдственныхъ и полицейскихъ арестант- скихъ при городскихъ магистратахъ	118	7318	7358	78
„ арестантскихъ при гминныхъ управленіяхъ	323	20245	20309	259
Всего въ губерніи	1060	30158	30249	969

Города и уѣзды.	Въ зимніе мѣсяцы.				Въ весенніе мѣсяцы.			
	Число пожаровъ.	Число погорѣвшихъ дворовъ.	Сумма убытковъ.		Число пожаровъ.	Число погорѣвшихъ дворовъ.	Сумма убытковъ.	
			Рубли.	Коп.			Рубли.	Коп.
Городъ Бѣлгорай	—	—	—	—	—	—	—	—
Бѣлгорайскій уѣздъ	5	5	2110	—	3	22	7110	—
Городъ Грубешовъ	1	11	2570	—	—	—	—	—
Городъ Дубенка	—	—	—	—	1	5	1610	—
Грубешовскій уѣздъ	1	1	187	50	7	13	9648	50
Городъ Замостье	1	1	8	—	—	—	—	—
Городъ Щебрешинъ	—	—	—	—	1	1	1038	71
Замостскій уѣздъ	1	1	125	—	3	5	2050	—
Городъ Краснотавъ	—	—	—	—	2	2	600	—
Краснотавскій уѣздъ	6	6	16880	—	3	4	1390	—
Городъ Любартовъ	—	—	—	—	—	—	—	—
Городъ Ленчна	—	—	—	—	—	—	—	—
Любартовскій уѣздъ	2	10	2210	—	6	7	2037	—
Губернскій городъ Люблинъ	3	3	1184	—	—	—	—	—
Люблинскій уѣздъ	4	21	2001	—	11	59	13174	50
Ново-Александрійскій уѣздъ	8	11	1968	50	11	43	10385	—
Городъ Томашовъ	—	—	—	—	—	—	—	—
Томашовскій уѣздъ	4	4	729	—	1	10	4040	—
Городъ Холмъ	2	2	1015	—	1	1	150	—
Холмскій уѣздъ	13	21	4980	—	12	15	5140	—
Городъ Яновъ	—	—	—	—	—	—	—	—
Городъ Красникъ	1	1	1207	40	—	—	—	—
Яновскій уѣздъ	4	24	1766	80	4	7	25383	—
Итого въ городахъ	8	18	5984	40	5	9	3398	71
„ „ уѣздахъ	48	104	32957	80	61	185	80358	—
Всего въ губерніи	56	122	38942	20	66	194	83756	71

Города и уѣзды.	Въ лѣтніе мѣсяцы.				Въ осенніе мѣсяцы.				Всего въ году.				Причины пожаровъ.				
	Число пожаровъ.	Число погорѣвшихъ дворовъ.	Сумма убытковъ.		Число пожаровъ.	Число погорѣвшихъ дворовъ.	Сумма убытковъ.		Число пожаровъ.	Число погорѣвшихъ дворовъ.	Сумма убытковъ.		Отъ молніи.	Отъ дурнаго устр. печей и трубъ.	Отъ неосторожности.	Отъ поджога.	Отъ друг. причинъ.
			Рубли.	Коп.			Руб.	Коп.			Руб.	Коп.					
Городъ Бѣлгорай	—	—	—	—	—	—	—	—	—	—	—	—	—	—	—	—	
Бѣлгорайскій уѣздъ	8	8	3865	—	6	18	1890	—	22	53	14975	—	1	—	3	—	18
Городъ Грубешовъ	1	1	50	—	1	1	200	—	3	13	2820	—	1	—	1	—	1
Городъ Дубенка	1	1	300	—	—	—	—	—	2	6	1910	—	—	—	—	—	2
Грубешовскій уѣздъ	15	54	22140	11	9	10	4908	70	32	78	36884	81	3	4	7	2	16
Городъ Замостье	—	—	—	—	—	—	—	—	1	1	8	—	—	1	—	—	—
Городъ Щебрешинъ	—	—	—	—	—	—	—	—	1	1	1038	71	—	—	—	—	1
Замостскій уѣздъ	11	22	8656	25	8	15	4884	50	23	43	15715	75	2	4	3	—	14
Городъ Краснотавъ	1	1	1500	—	—	—	—	—	3	3	2100	—	—	—	—	—	3
Краснотавскій уѣздъ	11	40	30910	—	4	5	1457	88	24	55	50637	88	4	2	4	—	14
Городъ Любартовъ	—	—	—	—	—	—	—	—	—	—	—	—	—	—	—	—	—
Городъ Ленчна	1	3	180	—	—	—	—	—	1	3	180	—	—	—	1	—	—
Любартовскій уѣздъ	15	32	15502	58	9	43	7922	—	32	92	27671	58	5	4	11	6	6
Губернскій городъ Люблинъ	—	—	—	—	—	—	—	—	3	3	1184	—	—	—	2	—	1
Люблинскій уѣздъ	8	28	8513	—	8	18	4165	50	31	126	27854	—	4	1	2	1	23
Ново-Александрійскій уѣздъ	11	11	14945	—	11	59	43829	—	41	124	71127	50	3	7	10	7	14
Городъ Томашовъ	—	—	—	—	—	—	—	—	—	—	—	—	—	—	—	—	—
Томашовскій уѣздъ	11	16	6189	50	5	15	4600	50	21	45	15559	—	3	—	2	—	16
Городъ Холмъ	1	5	1250	—	3	4	3016	—	7	12	5431	—	—	3	—	—	4
Холмскій уѣздъ	25	42	24203	—	14	26	11176	30	64	104	45499	30	6	6	17	2	33
Городъ Яновъ	—	—	—	—	—	—	—	—	—	—	—	—	—	—	—	—	—
Городъ Красникъ	1	1	4400	—	—	—	—	—	2	2	5607	40	—	—	2	—	—
Яновскій уѣздъ	9	14	2534	—	3	3	248	50	20	48	29932	30	5	2	6	1	6
Итого въ городахъ	6	12	7680	—	4	5	3216	—	23	44	20279	11	1	4	6	—	12
„ „ уѣздахъ	124	267	137458	44	77	212	85082	88	310	768	335857	12	36	30	65	19	160
Всего въ губерніи	130	279	145138	44	81	217	88298	88	333	812	356136	23	37	34	71	19	172

Въдѣлность

о насильственныхъ и случайныхъ смертяхъ

по Люблинской губерніи

за 1902 годъ.

Губерніи	Уѣзды	Смертей		Смертей		Смертей		Смертей		Итого	Среднее число смертей на 1000 живущихъ въ годъ	Среднее число смертей на 1000 живущихъ въ годъ
		Итого	Случайныхъ	Итого	Случайныхъ	Итого	Случайныхъ	Итого	Случайныхъ			
Всего въ губерніи	18	14	32	13	5	13	3	26	5	67	15	18
Итого въ губерніи	18	14	32	13	5	13	3	26	5	67	15	18
Итого въ губерніи	18	14	32	13	5	13	3	26	5	67	15	18

Города и уѣзды.	ЛИЦА, УМЕРШІЯ НАСИЛЬСТВЕННЫМЪ И СЛУЧАЙНЫМЪ ОБРАЗОМЪ.																	
	Число случаевъ смертоубійства.			Жертвы смертоубійства.						Самоубійцы.		Скорпостижно умершіе.						
	Дѣтубійство новорожденныхъ.	Смертоубійство.	ИТОГО.	Дѣтубійство.		Смертоубійство.		Итого.	Самоубійцы.		Отъ болѣзни.		Отъ пьянства.		Отъ неизвѣстныхъ причинъ.		Итого.	
				Мужчинъ.	Женщинъ.	Мужчинъ.	Женщинъ.		Мужчинъ.	Женщинъ.	Мужчинъ.	Женщинъ.	Мужчинъ.	Женщинъ.	Мужчинъ.	Женщинъ.		Мужчинъ.
Городъ Бѣлгородъ . . .	—	—	—	—	—	—	—	—	—	—	—	—	—	—	—	—	—	
Бѣлгородскій уѣздъ . . .	2	—	2	1	1	—	—	1	1	—	—	—	—	3	—	—	6	
Городъ Грубешовъ . . .	—	—	—	—	—	—	—	—	1	—	—	—	—	—	—	—	—	
Городъ Дубенка . . .	—	—	—	—	—	—	—	—	—	—	—	—	—	—	—	—	—	
Грубешовскій уѣздъ . . .	1	1	2	—	1	1	—	1	1	2	—	—	—	3	2	—	5	
Городъ Замостье . . .	—	—	—	—	—	—	—	—	—	—	—	—	—	—	—	—	—	
Городъ Щебрешинъ . . .	—	—	—	—	—	—	—	—	—	—	—	—	—	—	—	—	—	
Замостскій уѣздъ . . .	3	—	3	2	1	—	—	2	1	2	—	—	—	1	1	—	5	
Городъ Краснотавъ . . .	—	—	—	—	—	—	—	—	2	—	—	—	—	—	—	—	2	
Краснотавскій уѣздъ . . .	2	3	5	1	1	3	1	4	2	1	2	—	—	—	—	3	3	
Городъ Любартовъ . . .	—	—	—	—	—	—	—	—	—	—	—	—	—	1	—	—	1	
Городъ Ленчна . . .	—	—	—	—	—	—	—	—	—	—	—	—	—	1	—	—	1	
Любартовскій уѣздъ . . .	2	—	2	2	—	—	—	2	1	1	—	—	—	—	—	1	1	
Губери. городъ Люблинъ . . .	—	—	—	—	—	—	—	—	3	—	—	—	—	—	—	—	3	
Люблинскій уѣздъ . . .	1	3	4	1	—	3	—	4	—	2	—	—	—	1	2	—	3	
Ново-Александр уѣздъ . . .	1	—	1	—	1	—	—	1	1	—	—	—	—	7	3	—	11	
Городъ Томашовъ . . .	—	—	—	—	—	—	—	—	—	—	—	—	—	—	1	—	2	
Томашовскій уѣздъ . . .	1	1	2	1	—	1	—	2	—	—	—	—	—	4	1	—	9	
Городъ Холмъ . . .	—	—	—	—	—	—	—	—	—	—	—	—	—	—	—	1	1	
Холмскій уѣздъ . . .	5	2	7	5	—	2	—	7	—	1	—	—	—	5	1	—	9	
Городъ Яновъ . . .	—	—	—	—	—	—	—	—	—	—	—	—	—	—	—	—	—	
Городъ Красникъ . . .	—	—	—	—	—	—	—	—	—	—	—	—	—	1	—	—	1	
Яновскій уѣздъ . . .	—	4	4	—	—	2	2	2	2	—	—	—	—	5	—	—	7	
Итого въ городахъ . . .	—	—	—	—	—	—	—	—	6	—	—	—	—	6	2	—	9	
„ „ уѣздахъ . . .	18	14	32	13	5	12	3	25	8	10	3	29	8	5	—	24	58	
Всего въ губерніи . . .	18	14	32	13	5	12	3	25	8	16	3	35	10	6	—	26	67	

Города и уѣзды.	ЛИЦА, УМЕРШІЯ НАСИЛЬСТВЕННЫМЪ И СЛУЧАЙНЫМЪ ОБРАЗОМЪ.																		
	Найденныя мертвыя тѣла.	Жертвы случайной смерти.														ВСЕГО умерло отъ насилія и случайностей.			
		Убито громомъ.		Задавлено и упало съ высотъ.		Сгорѣло и убито на пожарахъ.		Умерло отъ угара.		Замерзло.		Утонуло.		Укушено до смерти звѣрями.		Умерло отъ друг. случайностей.		ВСЕГО умерло.	
		Мужчинъ.	Женщинъ.	Мужчинъ.	Женщинъ.	Мужчинъ.	Женщинъ.	Мужчинъ.	Женщинъ.	Мужчинъ.	Женщинъ.	Мужчинъ.	Женщинъ.	Мужчинъ.	Женщинъ.	Мужчинъ.	Женщинъ.	Мужчинъ.	Женщинъ.
Городъ Бѣлгородъ . . .	—	—	—	—	—	—	—	—	—	—	—	—	—	—	—	—	—	—	—
Бѣлгородскій уѣздъ . . .	1	—	—	—	—	—	—	—	—	—	—	—	—	—	—	—	4	1	5
Городъ Грубешовъ . . .	—	—	—	—	—	—	—	—	—	—	—	—	—	—	—	—	—	—	—
Городъ Дубенка . . .	—	—	—	—	—	—	—	—	—	—	—	—	—	—	—	—	—	—	—
Грубешовскій уѣздъ . . .	1	—	—	—	—	—	—	—	—	—	—	—	—	—	—	—	5	1	10
Городъ Замостье . . .	—	—	—	—	—	—	—	—	—	—	—	—	—	—	—	—	—	—	—
Городъ Щебрешинъ . . .	—	—	—	—	—	—	—	—	—	—	—	—	—	—	—	—	—	—	—
Замостскій уѣздъ . . .	1	—	—	—	—	—	—	—	—	—	—	—	—	—	—	—	1	—	14
Городъ Краснотавъ . . .	—	—	—	—	—	—	—	—	—	—	—	—	—	—	—	—	—	—	—
Краснотавскій уѣздъ . . .	2	—	—	—	—	—	—	—	—	—	—	—	—	—	—	—	2	—	9
Городъ Любартовъ . . .	1	—	—	—	—	—	—	—	—	—	—	—	—	—	—	—	—	—	—
Городъ Ленчна . . .	—	—	—	—	—	—	—	—	—	—	—	—	—	—	—	—	—	—	—
Любартовскій уѣздъ . . .	1	—	—	—	—	—	—	—	—	—	—	—	—	—	—	—	2	—	11
Губери. городъ Люблинъ . . .	—	—	—	—	—	—	—	—	—	—	—	—	—	—	—	—	—	—	—
Люблинскій уѣздъ . . .	3	1	—	—	—	—	—	—	—	—	—	—	—	—	—	—	2	—	4
Ново-Александр уѣздъ . . .	2	—	—	—	—	—	—	—	—	—	—	—	—	—	—	—	2	—	13
Городъ Томашовъ . . .	—	—	—	—	—	—	—	—	—	—	—	—	—	—	—	—	—	—	—
Томашовскій уѣздъ . . .	1	—	—	—	—	—	—	—	—	—	—	—	—	—	—	—	2	—	7
Городъ Холмъ . . .	1	—	—	—	—	—	—	—	—	—	—	—	—	—	—	—	—	—	—
Холмскій уѣздъ . . .	1	—	—	—	—	—	—	—	—	—	—	—	—	—	—	—	5	—	12
Городъ Яновъ . . .	—	—	—	—	—	—	—	—	—	—	—	—	—	—	—	—	—	—	—
Городъ Красникъ . . .	1	—	—	—	—	—	—	—	—	—	—	—	—	—	—	—	—	—	—
Яновскій уѣздъ . . .	1	—	—	—	—	—	—	—	—	—	—	—	—	—	—	—	7	—	11
Итого въ городахъ . . .	3	—	—	—	—	—	—	—	—	—	—	—	—	—	—	—	1	—	5
„ „ уѣздахъ . . .	14	1	9	2	33	10	3	5	3	2	2	29	14	2	—	—	23	9	104
Всего въ губерніи . . .	17	1	9	2	35	10	4	7	3	2	2	30	15	2	—	—	24	10	109

Въ Люблинскомъ г. уезде.		Въ Люблинскомъ г. уезде.		Въ Люблинскомъ г. уезде.		Въ Люблинскомъ г. уезде.	
Всего заведений	Всего учащихся	Всего заведений	Всего учащихся	Всего заведений	Всего учащихся	Всего заведений	Всего учащихся
—	—	—	—	—	—	—	—
—	859	1	—	—	—	—	—
332	—	1	—	—	—	—	—
—	—	—	—	—	—	—	—
—	—	—	—	—	—	—	—
—	—	—	—	—	—	—	—
—	—	—	—	—	—	—	—
—	850	1	—	—	—	—	—
—	—	—	—	—	—	—	—
—	—	—	—	—	—	—	—
—	—	—	—	—	—	—	—
—	143	1	—	—	—	—	—
—	—	—	—	—	—	—	—
93	333	2	—	—	—	—	—
333	281	2	—	—	—	—	—
31	114	1	—	—	—	—	—
—	302	1	—	—	—	—	—
—	50	1	—	—	—	—	—
—	—	—	—	—	—	—	—
—	282	1	—	—	—	—	—
—	—	—	—	—	—	—	—
180	1134	24	—	—	—	—	—
47	—	1	—	—	—	—	—
—	31	1	—	—	—	—	—
234	89	11	—	—	—	—	—
1240	3171	112	—	—	—	—	—

Вѣдомость

о числѣ учебныхъ заведеній по Люблинской губерніи

за 1901 годъ.

Названіе учебныхъ заведеній.	Въ губернскомъ городѣ.		
	Число учебныхъ заведеній.	Число учащихся.	
		Мужскаго пола.	Женскаго пола.
Институтъ сельскаго хозяйства и лѣсоводства	—	—	—
Гимназіи мужскія	1	659	—
Гимназія женская	1	—	332
Прогимназіи мужскія	—	—	—
Прогимназіи женскія	—	—	—
Маринское женское 7-ми классное училище	—	—	—
Духовныя семинаріи	1	50	—
Духовное училище	—	—	—
Учительская семинарія	—	—	—
Образцовое при ней училище	—	—	—
7-ми классное коммерческое училище	1	143	—
Техническое желѣзнодорожное училище	—	—	—
Начальныя училища одноклассныя	5	223	93
„ „ двухклассныя	2	291	333
Церковно-приходскія школы и школы грамоты	1	14	21
Воскресно-ремесленныя училища	1	232	—
Воскресно-коммерческое училище	1	50	—
Бантораты	—	—	—
Двухклассное еврейское начальное училище	1	255	—
Одноклассное еврейское начальное училище	—	—	—
Еврейскія вѣроисповѣдныя школы (хедеры).	84	1134	180
Субботняя еврейская школа	1	—	47
Вечерняя еврейская школа	1	31	—
Частныя учебныя заведенія	11	89	234
Всего въ губерніи	112	3171	1240

Въ уѣздныхъ и заштатныхъ городахъ.			Въ уѣздахъ.			Всего въ губерніи.			
Число учебныхъ заведеній.	Число учащихся.		Число учебныхъ заведеній.	Число учащихся.		Число учебныхъ заведеній.	Число учащихся.		
	Мужскаго пола.	Женскаго пола.		Мужскаго пола.	Женскаго пола.		Мужскаго пола.	Женскаго пола.	Обоего пола.
1	211	—	—	—	—	1	211	—	211
1	335	—	—	—	—	2	994	—	994
—	—	—	—	—	—	1	—	332	332
2	429	—	—	—	—	2	429	—	429
2	—	202	—	—	—	2	—	202	202
1	—	305	—	—	—	1	—	305	305
1	169	—	—	—	—	2	219	—	219
1	157	—	—	—	—	1	157	—	157
1	68	—	—	—	—	1	68	—	68
1	54	—	—	—	—	1	54	—	54
—	—	—	—	—	—	1	143	—	143
1	81	—	—	—	—	1	81	—	81
23	732	913	360	18120	6187	388	19075	7193	26268
9	1071	146	7	543	181	18	1905	660	2565
5	96	88	166	4262	2032	172	4372	2141	6513
6	114	—	2	—	—	9	346	—	346
—	—	—	—	—	—	1	50	—	50
—	—	—	48	1013	865	48	1013	865	1878
—	—	—	—	—	—	1	255	—	255
—	—	—	1	73	22	1	73	22	95
194	2491	248	120	1479	97	398	5104	525	5629
—	—	—	—	—	—	1	—	47	47
—	—	—	—	—	—	1	31	—	31
2	—	78	3	105	33	16	194	345	539
251	6008	1980	707	25595	9417	1070	34774	12637	47411

Наименование заведений.

1	2	3	4	5	6	7	8	9	10
1	2	3	4	5	6	7	8	9	10

I. Больницы.

1	2	3	4	5	6	7	8	9	10
1	2	3	4	5	6	7	8	9	10

Въдомость

о состояніи больницъ и другихъ благотворительныхъ заведеній, подвѣдомственныхъ Люблинскому Губернскому Совѣту Общественнаго Призрѣнія,

за 1902 годъ.

III. Дѣтскія пріюты.

1	2	3	4	5	6	7	8	9	10
1	2	3	4	5	6	7	8	9	10

1. Рабочій дѣтскій пріютъ въ городѣ Люблинѣ съ отдѣленіемъ при немъ для старшихъ дѣтей.

1	2	3	4	5	6	7	8	9	10
1	2	3	4	5	6	7	8	9	10

№ по порядку.	Наименованіе заведеній.	Штатное число мѣстъ.	Осталось больныхъ и призрѣваемыхъ къ 1-му января 1902 года.	Въ теченіи года по-ступило.	И Т О Г О.	Изъ этого числа убыло.			Къ 1-му января 1903 г. осталось.
						Выздоровѣло и вы-было по разнымъ причинамъ.	Умерло.	И Т О Г О.	
I. Больницы.									
1	Въ губерскомъ гор. Люблинѣ, Св. Иосифа.	50	36	821	857	792	5	797	60
2	" " " " Св. Викентія	160	207	1822	2029	1570	230	1800	229
3	" " " " Св. Юанна	100	124	964	1088	830	126	956	132
4	" " " " Еврейская.	40	84	982	1066	855	130	985	81
5	Въ уѣздн. г. Грубешовѣ, Св. Александра Невскаго.	43	31	321	352	283	42	325	27
6	" " " " Еврейская	10	9	120	129	106	15	121	8
7	" " " Замостье, Св. Николая	30	13	431	444	371	41	412	32
8	" " " " Еврейская	20	—	—	—	—	—	—	—
9	" " " Красноставѣ, Св. Франциска	30	39	247	286	212	32	244	42
10	Въ заш. г. Щебрешинѣ, Св. Екатерины	30	20	411	431	377	31	408	23
11	Въ пос. Ново-Александріи, Св. Карла	30	12	287	299	260	18	278	21
12	Яновская уѣздная больница	12	18	264	282	227	30	257	25
13	Въ уѣздн. г. Холмѣ, больничныи бараки	12	22	476	498	410	57	467	31
Итого по больницамъ		567	615	7146	7761	6293	757	7050	711
II. Дома призрѣнія.									
1	Св. Духа въ гор. Люблинѣ	25	18	3	21	—	1	1	20
2	" " " " Замостье	30	29	2	31	—	2	2	29
3	Для евангеликовъ въ гор. Люблинѣ	—	4	2	6	—	—	—	6
4	" христіанъ въ г. Красникѣ	10	10	—	10	—	—	—	10
5	Въ гор. Томашовѣ при костелѣ	6	7	—	7	—	—	—	7
6	" " " " кладбищѣ	5	18	1	19	1	—	1	18
7	" " " " для евреевъ	4	6	—	6	—	—	—	6
8	" " Щебрешинѣ	6	7	2	9	—	2	2	7
9	" " Бѣлгораѣ	10	18	3	21	6	—	6	15
10	" " Холмѣ	10	26	4	30	1	—	1	29
11	Св. Духа въ гор. Грубешовѣ	6	6	—	6	—	—	—	6
12	Св. Николая " "	4	4	—	4	—	—	—	4
13	Въ пос. Крыловѣ	3	3	—	3	—	—	—	3
14	Для 4-хъ вдовъ въ гор. Красноставѣ	4	4	—	4	—	—	—	4
15	" 10 вдовъ тамъ-же	10	10	—	10	—	—	—	10
III. Дѣтскій пріютъ.									
1	Еврейскій дѣтскій пріютъ въ городѣ Люблинѣ съ отдѣленіемъ при ономъ для старцевъ и калѣкъ	43	57	24	81	18	—	18	63
Итого по богадѣльнямъ		176	227	41	268	26	5	31	237

Число пробывшихъ въ заведеніи дней.	Среднее число боль-ныхъ и призрѣвае-мыхъ въ сутки.	Среднее суточное со-держаніе одного че-ловѣка.	ПРИХОДЪ.		Въ 1902 году подлежало уплатѣ.	Въ то число въ томъ-же году упло-чено.	Осталось къ 1 января 1903 г. не-выполнен-ныхъ рас-ходовъ.	Къ 1-му января 1903 года осталось въ налич-ности.	Капиталы въ конторѣ Государ-ственного Банка и на ипотека.					
			Р	У					б	л	и	н	к	о
17201	47	58,17	10095	75	11171	44	9498	73	1672	71	597	2	5591	85
70300	192	75,97	38864	28	58444	91	38516	33	19928	58	347	95	88911	64
44996	123	55,15	24523	90	27193	1	24186	64	3006	37	337	26	51991	5
24053	65	67,22	15252	50	18767	74	14859	69	3908	5	392	81	5461	30
9231	25	73,66	7578	37	8554	15	7192	43	1361	72	385	94	8676	83
3449	9	44,02	1962	39	2064	74 ^{3/4}	1892	19 ^{3/4}	172	55	70	19 ^{1/4}	5152	18
7873	17	91,08	7155	14	7227	30	7137	95	89	35	17	19	12998	54
—	—	—	2861	64	1944	24	1944	24	—	—	—	—	917	40
13866	38	64,88	9926	63	9574	58	8970	2	604	56	956	61	18775	12
9462	25	58,96	6168	30	5637	55	5600	57	36	98	567	73	71379	22
5595	15	77,07	4977	15	5360	65	4971	30	389	35	5	85	14180	59
5036	13	83,00	6555	35	4373	30	4252	48	120	82	2302	87	4153	51
8796	24	60,13	4905	99	6240	62	4891	48	1349	14	14	51	—	—
219858	—	—	140827	39	166554	23 ^{3/4}	133914	5 ^{3/4}	32640	18	6913	33 ^{1/4}	297516	77
6873	20	27,33	3174	95	2639	88	2484	80	155	8	690	15	59855	57
10585	29	28,54	3414	71 ^{1/2}	3020	43	3020	43	—	—	394	27 ^{1/2}	49792	—
1582	4	12,86	320	11	203	58	203	58	—	—	116	53	2060	—
3650	10	12,87	578	14	469	85	469	85	—	—	108	29	7732	39
2555	7	—	70	44	130	—	66	—	64	—	4	44	2056	31
7695	19	7,42	692	54	543	70	479	95	63	75	212	59	462	98
2119	6	1,68	128	53	36	96	36	96	—	—	91	57	353	2
2555	7	6,53	841	30	170	98	170	98	—	—	670	32	818	3
5685	18	3,15	380	51 ^{1/2}	179	25	179	25	—	—	201	26 ^{1/2}	3779	40
10411	29	13,39	1747	77	2397	46	1547	46	850	—	200	31	10768	9
2190	6	36,34	4395	90	878	11	878	11	—	—	351	79	1801	88
1460	4	35,09	3339	80 ^{1/2}	535	82	535	82	—	—	2803	98 ^{1/2}	187	68
1095	3	16,26	241	31	181	39	174	79	6	60	66	52	5825	39
1460	4	2,05	30	—	30	—	30	—	—	—	—	—	600	—
3650	10	6,72	245	40	245	40	245	40	—	—	—	—	7052	18
21667	59	—	5413	56	6311	10	5379	81	931	29	33	75	6490	8
85303	—	—	25014	98	17973	91	15993	19	2070	72	9111	79	159634	99

№ по порядку.	Наименованіе заведеній.	Штатное число мѣстъ.	Оставалось больныхъ и призреваемыхъ къ 1-му января 1902 года.	Въ теченіи года по-ступило.	ИТОГО.	Изъ этого числа убыло.			Къ 1-му января 1903 г. осталось.
						Выздоровѣло и вы-было по разнымъ причинамъ.	Умерло.	ИТОГО.	
IV. Фонды на устройство благотворительныхъ заведеній.									
1	На отстройку сгорѣвшей Замостской еврейской больницы	—	—	—	—	—	—	—	—
2	На устройство больницы въ пос. Ополѣ	—	—	—	—	—	—	—	—
3	„ „ „ „ „ Свѣржѣ	—	—	—	—	—	—	—	—
4	„ „ „ „ „ въ гор. Холмѣ	—	—	—	—	—	—	—	—
5	„ „ „ „ „ Любартовѣ	—	—	—	—	—	—	—	—
6	„ „ „ „ „ Томашовѣ	—	—	—	—	—	—	—	—
7	„ „ „ „ „ Бѣлгораѣ	—	—	—	—	—	—	—	—
8	„ „ „ „ „ дома призрѣнія въ г. Красноставѣ	—	—	—	—	—	—	—	—
9	„ „ „ „ „ дѣтскаго приюта тамъ-же	—	—	—	—	—	—	—	—
10	„ „ „ „ „ дома призрѣнія въ г. Ленчиѣ	—	—	—	—	—	—	—	—
11	„ „ „ „ „ въ пос. Белжицѣ	—	—	—	—	—	—	—	—
12	„ „ „ „ „ дѣтскаго приюта въ г. Щебрешицѣ	—	—	—	—	—	—	—	—
Итого		—	—	—	—	—	—	—	—
V. Фонды на благотворительныя цѣли.									
1	На выдачу пособія для бѣдныхъ евреевъ въ го-родѣ Люблинѣ, по записи Хаи Мендельсонъ	—	—	—	—	—	—	—	—
2	Для нищихъ въ г. Люблинѣ, по записи Михаила Сура	—	—	—	—	—	—	—	—
3	На приданое для дѣвицы обѣднѣвшаго еврея въ г. Люблинѣ, по записи Натана Шафира	—	—	—	—	—	—	—	—
4	На содержаніе сиротъ, по записи Каспера Ключевского	—	—	—	—	—	—	—	—
5	На выдачу пособія бѣднымъ евреямъ въ посадѣ Пяскахъ	—	—	—	—	—	—	—	—
6	По записи Двоя Блюхеръ на разныя благотво-рительныя цѣли	—	—	—	—	—	—	—	—
Итого		—	—	—	—	—	—	—	—
А всего		743	842	7187	8029	6319	762	7081	948
VI. Заведенія, состоящія въ завѣдываніи Люблинскаго Благотворит. Общества.									
1	Въ г. Люблинѣ домъ старцевъ и увѣчныхъ	—	44	15	59	11	—	11	48
2	„ „ „ дѣтскій приютъ 1-й	Приютъ посѣщало среднимъ 32 дѣтей въ день.							
3	„ „ „ „ „ 2-й	—	—	—	—	26	—	—	—
4	„ „ „ „ „ 3-й	—	—	—	—	35	—	—	—
5	„ „ „ сиротскій приютъ	—	37	12	49	8	—	8	41
Итого		—	—	—	—	—	—	—	—

Число пробытыхъ въ заведеніи дней.	Среднее число боль-ныхъ и призревае-мыхъ въ сутки.	Среднее суточное со-держаніе одного че-ловѣка.	ПРИХОДЪ.		Въ 1902 году подлежало уплатѣ.		Въ то число въ томъ-же году упло-чено.		Осталось къ 1 января 1903 г. не-выполнен-ныхъ рас-ходовъ.		Къ 1-му января 1903 года осталось въ налич-ности.		Капиталы въ конторѣ Государ-ственного Банка и на ипотекѣ.								
			Р	у	б	л	и	к	о	п	ѣ	й	к	и	Р	у					
—	—	—	—	—	—	—	—	—	—	—	—	—	—	—	20919 73						
—	—	—	—	—	—	—	—	—	—	—	—	—	—	—	21064 88						
—	—	—	—	—	—	—	—	—	—	—	—	—	—	—	3896 46						
—	—	—	—	—	—	—	—	—	—	—	—	—	—	—	15585 6						
—	—	—	—	—	—	—	—	—	—	—	—	—	—	—	6634 78						
—	—	—	—	—	—	—	—	—	—	—	—	—	—	—	27457 91						
—	—	—	—	—	—	—	—	—	—	—	—	—	—	—	5748 73						
—	—	—	—	—	—	—	—	—	—	—	—	—	—	—	10198 60						
—	—	—	—	—	—	—	—	—	—	—	—	—	—	—	23924 5						
—	—	—	—	—	—	—	—	—	—	—	—	—	—	—	1120 15						
—	—	—	—	—	—	—	—	—	—	—	—	—	—	—	540 99						
—	—	—	—	—	—	—	—	—	—	—	—	—	—	—	9077 97						
Итого														146169 31							
305161	—	—	165842	37	184528	14 ³ / ₄	149817	24 ³ / ₄	34710	90	16025	12 ¹ / ₄	612280	50							
16701	—	15,4	2533 70	9975 65	9975 65																
7361	—	11																			
7557	—	11																			
14645	—	26,7																			
Итого														2533 70	9975 65	9975 65	—	—	—	—	13000 —

№ п/п	Имя	Фамилия	Дата рождения	Место рождения	Служба	Степень	Стаж	Звание	Содержание	Примечание	Средние баллы		Итого
											Теоретический	Практический	
1	Иванов	Иван	1903	Москва	Инженер	1	10	10	10	10	10	10	10
2	Петров	Петр	1905	Ленинград	Инженер	1	10	10	10	10	10	10	10
3	Сидоров	Сидор	1907	Самара	Инженер	1	10	10	10	10	10	10	10
4	Климов	Клима	1909	Владивосток	Инженер	1	10	10	10	10	10	10	10
5	Васильев	Василий	1911	Новосибирск	Инженер	1	10	10	10	10	10	10	10
6	Попов	Попов	1913	Киев	Инженер	1	10	10	10	10	10	10	10
7	Морозов	Мороз	1915	Харьков	Инженер	1	10	10	10	10	10	10	10
8	Соколов	Соколов	1917	Одесса	Инженер	1	10	10	10	10	10	10	10
9	Борисов	Борис	1919	Ленинград	Инженер	1	10	10	10	10	10	10	10
10	Михайлов	Михаил	1921	Москва	Инженер	1	10	10	10	10	10	10	10
11	Кузнецов	Кузнецов	1923	Самара	Инженер	1	10	10	10	10	10	10	10
12	Лебедев	Лебедев	1925	Владивосток	Инженер	1	10	10	10	10	10	10	10
13	Зинин	Зинин	1927	Новосибирск	Инженер	1	10	10	10	10	10	10	10
14	Березин	Березин	1929	Киев	Инженер	1	10	10	10	10	10	10	10
15	Воробьев	Воробьев	1931	Харьков	Инженер	1	10	10	10	10	10	10	10
16	Смирнов	Смирнов	1933	Одесса	Инженер	1	10	10	10	10	10	10	10
17	Матвеев	Матвей	1935	Ленинград	Инженер	1	10	10	10	10	10	10	10
18	Яковлев	Яковлев	1937	Москва	Инженер	1	10	10	10	10	10	10	10
19	Селезнев	Селезнев	1939	Самара	Инженер	1	10	10	10	10	10	10	10
20	Федотов	Федотов	1941	Владивосток	Инженер	1	10	10	10	10	10	10	10
21	Козлов	Козлов	1943	Новосибирск	Инженер	1	10	10	10	10	10	10	10
22	Павлов	Павлов	1945	Киев	Инженер	1	10	10	10	10	10	10	10
23	Варламов	Варламов	1947	Харьков	Инженер	1	10	10	10	10	10	10	10
24	Григорьев	Григорьев	1949	Одесса	Инженер	1	10	10	10	10	10	10	10
25	Мельников	Мельников	1951	Ленинград	Инженер	1	10	10	10	10	10	10	10
26	Иванов	Иван	1953	Москва	Инженер	1	10	10	10	10	10	10	10
27	Петров	Петр	1955	Самара	Инженер	1	10	10	10	10	10	10	10
28	Сидоров	Сидор	1957	Владивосток	Инженер	1	10	10	10	10	10	10	10
29	Климов	Клима	1959	Новосибирск	Инженер	1	10	10	10	10	10	10	10
30	Васильев	Василий	1961	Киев	Инженер	1	10	10	10	10	10	10	10
31	Попов	Попов	1963	Харьков	Инженер	1	10	10	10	10	10	10	10
32	Морозов	Мороз	1965	Одесса	Инженер	1	10	10	10	10	10	10	10
33	Соколов	Соколов	1967	Ленинград	Инженер	1	10	10	10	10	10	10	10
34	Борисов	Борис	1969	Москва	Инженер	1	10	10	10	10	10	10	10
35	Михайлов	Михаил	1971	Самара	Инженер	1	10	10	10	10	10	10	10
36	Кузнецов	Кузнецов	1973	Владивосток	Инженер	1	10	10	10	10	10	10	10
37	Лебедев	Лебедев	1975	Новосибирск	Инженер	1	10	10	10	10	10	10	10
38	Зинин	Зинин	1977	Киев	Инженер	1	10	10	10	10	10	10	10
39	Березин	Березин	1979	Харьков	Инженер	1	10	10	10	10	10	10	10
40	Воробьев	Воробьев	1981	Одесса	Инженер	1	10	10	10	10	10	10	10
41	Смирнов	Смирнов	1983	Ленинград	Инженер	1	10	10	10	10	10	10	10
42	Матвеев	Матвей	1985	Москва	Инженер	1	10	10	10	10	10	10	10
43	Яковлев	Яковлев	1987	Самара	Инженер	1	10	10	10	10	10	10	10
44	Селезнев	Селезнев	1989	Владивосток	Инженер	1	10	10	10	10	10	10	10
45	Федотов	Федотов	1991	Новосибирск	Инженер	1	10	10	10	10	10	10	10
46	Козлов	Козлов	1993	Киев	Инженер	1	10	10	10	10	10	10	10
47	Павлов	Павлов	1995	Харьков	Инженер	1	10	10	10	10	10	10	10
48	Варламов	Варламов	1997	Одесса	Инженер	1	10	10	10	10	10	10	10
49	Григорьев	Григорьев	1999	Ленинград	Инженер	1	10	10	10	10	10	10	10
50	Мельников	Мельников	2001	Москва	Инженер	1	10	10	10	10	10	10	10

Въдомость

о постановки дѣла по устройству крестьянскихъ селитунговъ въ частныхъ, институтскихъ и малоратныхъ имѣньяхъ, а также по изысканію и отграниченію крестьянскихъ земель по Люблинской губерши, за время съ утверждения ликвидационныхъ таблицъ и адмныхъ по 1-е января 1903 года.

Названіе уѣздовъ.

Въдомость

о положеніи дѣла по устройству крестьянскихъ сервитутовъ въ частныхъ, институтскихъ и маіоратныхъ имѣніяхъ, а также по измѣренію и отграниченію крестьянскихъ земель по Люблинской губерніи, за время съ утвержденія ликвидационныхъ табелей и данныхъ по 1-е января 1903 года.

Название уѣздовъ.	Число усадебъ, кои по ликвидаціоннымъ табелямъ и даннымъ представлены сервитуты.	ВЪ ТОМЪ ЧИСЛѢ:			Число усадебъ, въ которыхъ сервитуты отмѣнены по добровольнымъ соглашеніямъ послѣ утвержденія ликвидаціонныхъ табелей и данныхъ.	Число усадебъ, оставшихся съ правами на сервитуты.				Свѣдѣнія о положеніи межеваго дѣла по измѣренію и отграниченію крестьянскихъ земель по 1-ое января 1903 года.					
		Одни пастбищныя.	Одни лѣсныя.	Пастбищныя и лѣсныя.		Одни пастбищныя.	Одни лѣсныя.	Пастбищныя и лѣсныя.	ВСЕГО.	Одни пастбищныя.	Одни лѣсныя.	Пастбищныя и лѣсныя.	ВСЕГО.	Измѣрено и отграничено послѣ изданія правилъ 9 апр. 1881 г.	Подлежитъ измѣренію и отграниченію.
Бѣлгорайскій	7382	1	2177	5204	—	229	84	313	1	1948	5120	7069	88654	57927	
Грубешовскій	5345	590	304	4451	294	304	3335	3933	296	—	1116	1412	63090	19916	
Замостскій	7090	301	494	6295	14	169	1979	2162	287	325	4316	4928	83258	49470	
Красноставскій	4896	39	54	4803	9	10	2145	2164	30	44	2658	2732	87593	17179	
Любартовскій	4694	893	336	3465	750	266	2978	3994	143	70	487	700	86285	4611	
Люблинскій	4289	417	242	3630	377	239 $\frac{2}{5}$	3359 $\frac{1}{2}$	3975 $\frac{9}{10}$	40	3 $\frac{3}{5}$	270 $\frac{1}{2}$	313 $\frac{1}{10}$	76678	34568	
Ново-Александрійскій	6126	521	904	4701	464	894	4134	5492	57	10	567	634	72603	55593	
Томашовскій	6082	1030	90	4962	677	86	3485	4248	353	4	1477	1834	67311	29155	
Холмскій	5114	311	93	4710	152 $\frac{9}{20}$	93	3646 $\frac{11}{120}$	3891 $\frac{13}{24}$	158 $\frac{11}{20}$	—	1063 $\frac{109}{120}$	1222 $\frac{11}{24}$	88573	47772	
Яновскій	6431	325	400	5706	237	168	2200	2605	88	232	3506	3826	79563	55456	
В С Е Г О	57449	4428	5094	47927	2974 $\frac{9}{20}$	2458 $\frac{2}{5}$	27345 $\frac{71}{120}$	32778 $\frac{53}{120}$	1453 $\frac{11}{20}$	2635 $\frac{3}{5}$	20581 $\frac{49}{120}$	24670 $\frac{67}{120}$	793608	371647	

