

A. 911

54

Обзоръ
Ломжинской губ.
за 1884г.

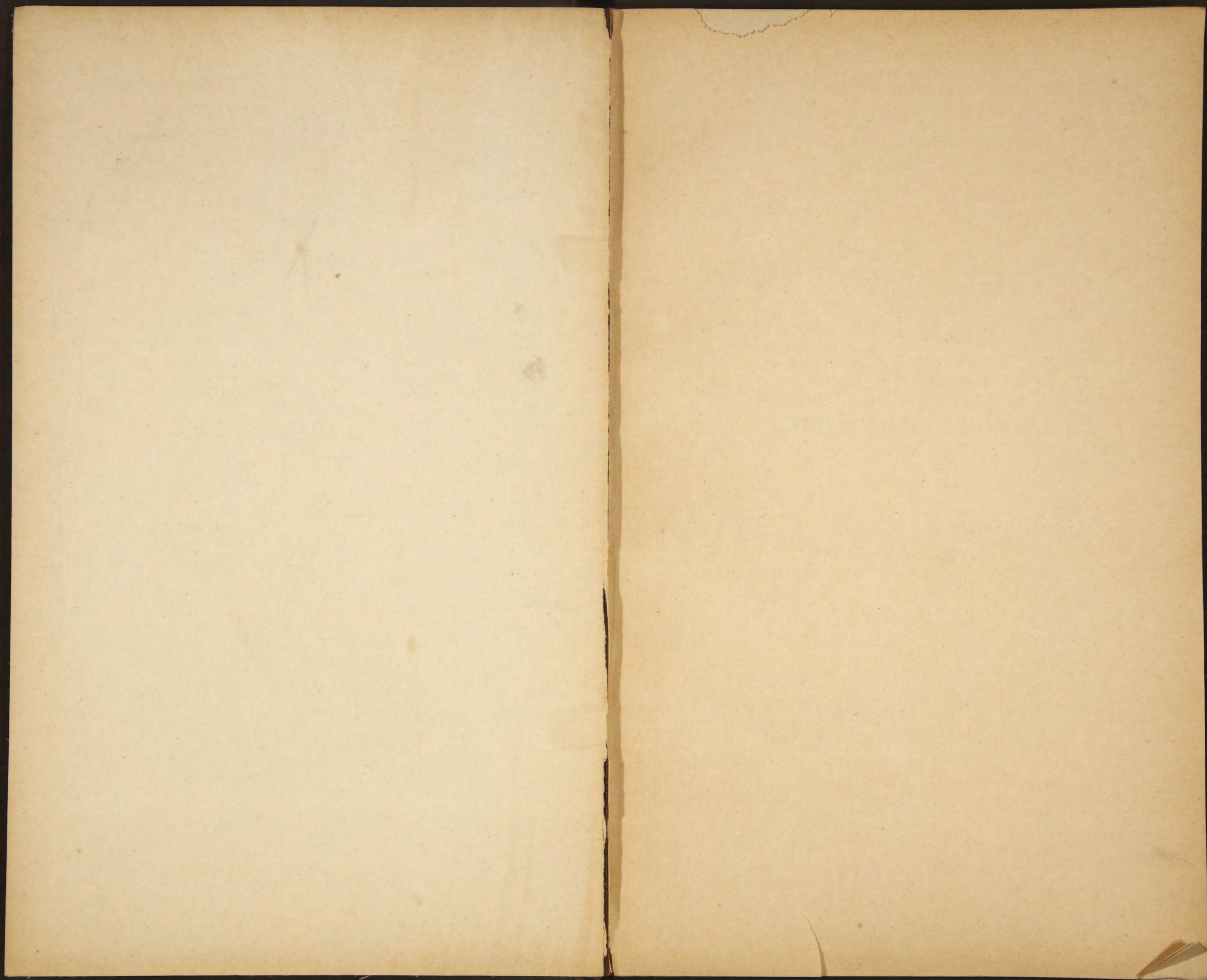

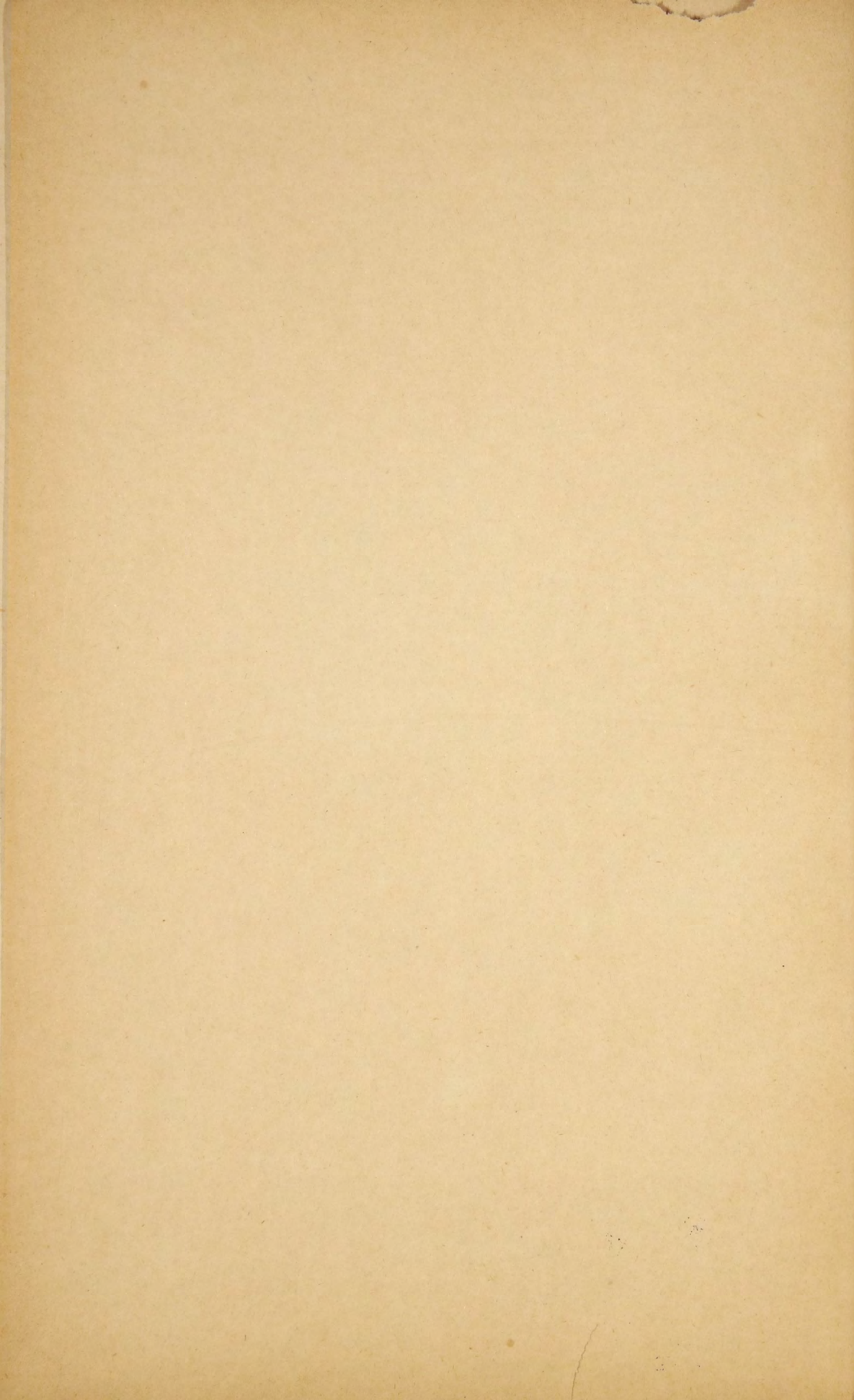

~~8704~~
~~8851~~
A.911

ОБЗОРЪ
ЛОМЖИНСКОЙ ГУБЕРНІИ
за 1884 годъ.



Библиотека ИАФ СССР

Печатано по распоряженію Г. Начальника губерніи.

80461

ОГЛАВЛЕНИЕ.

I. Естественныя и производительныя силы губерніи и экономическая дѣятельность ея населенія.

	Стран.
А) Земледѣліе	1
Б) Обеспеченіе народнаго продовольствія	4
В) Промышленность заводская и фабричная	5
Г) Торговля	6
Д) Движеніе населенія	8

II. Подати и повинности.

А) Окладныя и неокладныя	9
Б) Государственныя и земскіе сборы	11
а) Транспортный сборъ	11
б) Квартирный сборъ	12
в) Губернскій земскій дорожный сборъ	13
г) Страховый отъ огня сборъ	14
д) Сборъ по застрахованію рогатаго скота	20
е) Божничный сборъ	21
В) Городскіе доходы и расходы	22
Г) Акцизный сборъ	23
Д) Отправленіе натуральной повинности	25

Воинская повинность.

I. О выполненіи призыва 1884 года	26
II. О дѣйствіяхъ присутствій по воинской повинности въ теченіи отчетнаго года	31
III. О расходахъ по призыву и приему на службу и на содержаніе уѣздныхъ присутствій въ теченіи отчетнаго года	33
Квартирная повинность	36
Подводная повинность	38

III. Общественное благоустройство и благочиніе.

а) Казенныя и общественныя зданія	39
б) Дороги, мосты и переправы	39
в) Почты и телеграфы	41
г) Народная нравственность	42
д) Аресты, тюрьмы и этапы	45
е) Пожары	48
ж) Различныя происшествія и народныя бѣдствія	51

IV.

IV. Народное здравіе и общественное призрѣніе.

	Стран.
А) Врачи	52
Б) Больницы	62
В) Болѣзни скота	66
Г) Цѣхановецкій карантинъ	68
Д) Насильственныя и случайныя смерти	68

V. Народное просвѣщеніе.

а) Учебныя заведенія	68
б) Народное образованіе	70
Свѣдѣнія о положеніи крестьянскаго дѣла	72

Вѣдомости приложенныя къ обзору губерніи.

1) О посѣвѣ и урожаѣ	№ 1.
2) О фабрикахъ и заводахъ	№ 2.
3) О движеніи населенія	№ 3.
4) О поступленіи сборовъ	№ 4 лит. А.
5) О распредѣленіи недоимокъ по уѣздамъ и городамъ	№ 4 лит. Б.
6) О числѣ и родѣ преступленій	№ 5 лит. А, Б и В.
7) О дѣятельности земской стражи	№ 5 лит. Г.
8) О пожарахъ	№ 6 лит. А.
9) О пожарныхъ командахъ	№ 6 лит. Б.
10) О насильственныхъ и случайныхъ смертяхъ	№ 7.
11) О числѣ учебныхъ заведеній и учащихся	№ 8.
12) О городскихъ капиталахъ	№ 9.
13) О дѣйствіяхъ ссудо-сберегательныхъ кассъ	№ 10.
14) О гминныхъ сборахъ	№ 11.

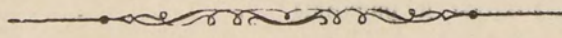

ОБЗОРЪ ЛОМЖИНСКОЙ ГУБЕРНІИ ЗА 1884 ГОДЪ.

1. Естественныя производительныя силы губер- ніи и экономическая дѣятельность населенія.

А. Земледѣліе.

Главную производительность Ломжинской губерніи составляет по преимуществу земледѣліе, тѣмъ не менѣе въ этой отрасли народнаго хозяйства въ отчетномъ году никакихъ особенно выдающихся перемѣнъ не произошло. Исключеніемъ въ данномъ случаѣ являются лишь два уѣзда: Щучинскій и Островскій, гдѣ замѣтно стремленіе къ улучшенію и пре-мѣненію новыхъ, усовершенствованныхъ способовъ хлѣбона-шества. Не только помѣщики, но и крестьяне этихъ уѣздовъ мало-по-малу заводятъ улучшенныя земледѣльческія орудія; болѣе-же крупныя землевладѣльцы пользуются для удобренія земли костяной мукой, мергелемъ, гипсомъ и гуано, что весьма благопріятно отзывается на урожаѣ хлѣбовъ.

Посѣву и прозрѣванію озимыхъ хлѣбовъ много способствовала теплая осень 1883 года, холодная же и дождли-вая весна 1884 года дурно отозвалась на яровыхъ хлѣбахъ; въ лѣтніе мѣсяцы чувствовался недостатокъ въ дождяхъ, такъ, что въ результатѣ урожай озимыхъ хлѣбовъ оказался лишь немного выше посредственнаго, яровыхъ же едва посред-ственнымъ.

Травы вообще были лучше прошлогоднихъ, и сѣна собрано больше, что и повліяло на уменьшеніе его цѣнно-

сти. Картофель, благодаря лѣтней засухи, на возвышенныхъ мѣстахъ плохо родился, но на мѣстахъ низменныхъ, гдѣ не столь чувствителенъ былъ недостатокъ влаги, урожай его оказался хорошимъ, въ общемъ же итогъ урожай картофеля является посредственнымъ.

Уборка хлѣбовъ въ отчетномъ году произведена была успѣшно: недостатка въ рабочихъ силахъ не замѣчалось, погода же стояла вполне благопріятная.

Случаевъ градобитія въ теченіи Мая, Іюня и Іюля мѣсяцевъ 1884 года было немного, при чемъ вредъ причиненный градомъ незначителенъ. По уѣздамъ убытокъ распределяется слѣдующимъ образомъ:

Въ Щучинскомъ	3.200 р.
„ Пултускомъ	2.800 р.
„ Маковскомъ	760 р.

Въ Маковскомъ и Островскомъ уѣздахъ на горохѣ были замѣчены черви и тля, не причинившіе впрочемъ большаго вреда и скоро пропавшіе.

Урожай хлѣбовъ, согласно цифръ, помѣщенныхъ въ прилагаемой вѣдомости № 1-й, представляется вообще по губерніи для озимаго самъ 5,5; для яроваго 4,6; для картофеля же 4,8.

Посѣвъ и урожай по уѣздамъ былъ слѣдующій:

У ѣ з д ы.	Посѣяно четвертей.			Снято четвертей.		
	Ози-маго.	Яро-ваго.	Карто-феля.	Ози-маго.	Яро-ваго.	Карто-феля.
Ломжинскій	29313	33454	48179	145521	134644	214772
Кольненскій	15764	12853	56059	86931	62911	241966
Мазовецкій	24980	26210	40000	152343	126853	240000
Маковскій	25386	25402	31432	148828	103277	154185
Островскій	20013	23205	34375	97934	113967	145063
Остроленскій	25765	18500	90000	128425	80005	450000
Пултускій	28078	28950	49236	172763	152249	258489
Щучинскій	18003	19638	40526	102087	94093	167327
Всего въ губерніи въ 1884 г.	187302	188212	389807	1034832	867999	1871802
Въ 1883 г.	192591	216058	359583	861609	978122	1201773

По сравненіи этихъ цифръ посѣва и урожая съ прошлогодними, оказалось, что въ отчетномъ году посѣяно было озимаго и яроваго хлѣбовъ менѣе, а картофеля болѣе чѣмъ въ предшествовавшемъ году; снято же менѣе только яроваго, а именно:

посѣяно озимыхъ хлѣбовъ менѣе на	5 289	четв.
снято же болѣе на	173.223	„
яровыхъ хлѣбовъ посѣяно менѣе чѣмъ въ предшествовавшемъ году на	27.846	„
и снято менѣе на	110.123	„
картофеля посѣяно болѣе на	30.224	„
и снято болѣе на	670.029	„

Причины этой разницы заключаются въ томъ, что осень 1883 года крайне благоприятствовала росту озимыхъ хлѣбовъ, что же касается весны и лѣта 1884 года, то, хотя они и не особенно способствовали хорошему урожаю, но во всякомъ случаѣ были болѣе благоприятны, чѣмъ весна и лѣто 1883 г. и уборка хлѣба вездѣ была произведена весьма удачно, чего въ 1883 году не было.

Торговья среднія цѣны на разнаго рода хлѣбъ на мѣстныхъ рынкахъ губерніи въ отчетномъ году, по сравненіи съ цѣнами 1882 года, были слѣдующія:

Р О Д Ъ Х Л Ъ Б А .	З а ч е т в е р т ь .			
	Въ 1884 году.		Въ 1883 году.	
	Руб.	Коп.	Руб.	Коп.
Пшеницы	11	36	14	44 ² / ₃
Ржи	7	65	8	92
Ячменя	6	78 ¹ / ₂	7	24 ² / ₃
Овса	5	77 ¹ / ₄	5	88 ¹ / ₃
Проса	9	90	10	12 ³ / ₄
Гороху	8	87	9	84 ¹ / ₂
Гречихи	7	18 ¹ / ₂	7	26 ¹ / ₂
Картофеля	2	19 ¹ / ₂	2	86

Изъ сопоставленія цѣнъ оказывается, что на всѣ хлѣба безъ исключенія цѣны въ отчетномъ году понизились.

Цѣны на рабочія силы, среднимъ числомъ, въ отчетномъ году существовали слѣдующія :

Въ какое время года и какому работнику.		На собственномъ продовольствіи.		На продовольствіи нанимателя.		
		Руб.	Коп.	Руб.	Коп.	
П О Д Е Н Н О :						
Во время посѣвовъ.	} работнику съ лошадыю	1	54	1	19	
	} пѣшему		47		32	
		} работницѣ		34		21
Во время сѣнокоса.	} работнику съ лошадыю	1	68	1	31	
	} пѣшему		57		39	
		} работницѣ		36		23
Во время жатвы.	} работнику съ лошадыю	1	78	1	40	
	} пѣшему		58		42	
		} работницѣ		45		28
В Ъ Г О Д Ъ .						
	Работнику	119		54		
	Работницѣ	83		34		

Б. Обеспеченіе народнаго продовольствія.

Въ Ломжинской губерніи, какъ и въ остальныхъ губерніяхъ Царства Польскаго, не существуетъ запасныхъ хлѣбныхъ магазиновъ, поэтому обеспеченіемъ народнаго продовольствія служитъ урожай хлѣбовъ и картофеля.

Населенія въ губерніи въ отчетномъ году числилось 575.004 душъ обоюго пола. Полагая на одну душу 1¹/₂ четверти зерноваго хлѣба и столько же картофеля, требуется:

Озимаго и яроваго	862.506 чет.
Картофеля	862.506 „

ОБЗОРЪ ЛОМЖИНСКОЙ ГУБЕРНІИ ЗА 1884 ГОДЪ.

I. Естественныя производительныя силы губер- нии и экономическая дѣятельность населенія.

A. Земледѣліе.

Главную производительность Ломжинской губерніи составляетъ по преимуществу земледѣліе, тѣмъ не менѣе въ этой отрасли народнаго хозяйства въ отчетномъ году никакихъ особенно выдающихся перемѣнъ не произошло. Исключеніемъ въ данномъ случаѣ являются лишь два уѣзда: Щучинскій и Островскій, гдѣ замѣтно стремленіе къ улучшенію и пре-мѣненію новыхъ, усовершенствованныхъ способовъ хлѣбопашества. Не только помѣщики, но и крестьяне этихъ уѣздовъ мало-по-малу заводятъ улучшенныя земледѣльческія орудія; болѣе-же крупныя землевладѣльцы пользуются для удобренія земли костяной мукой, мергелемъ, гипсомъ и гуано, что весьма благопріятно отзывается на урожаѣ хлѣбовъ.

Посѣву и пропзрастанію озимыхъ хлѣбовъ много способствовала теплая осень 1883 года, холодная же и дождливая весна 1884 года дурно отозвалась на яровыхъ хлѣбахъ; въ лѣтніе мѣсяцы чувствовался недостатокъ въ дождяхъ, такъ, что въ результатѣ урожай озимыхъ хлѣбовъ оказался лишь немного выше посредственнаго, яровыхъ же едва посредственнымъ.

Травы вообще были лучше прошлагоднихъ, и сѣна собрано больше, что и повліяло на уменьшеніе его цѣнно-

сти. Картофель, благодаря лѣтней засухи, на возвышенныхъ мѣстахъ плохо родился, но на мѣстахъ низменныхъ, гдѣ не столь чувствителенъ былъ недостатокъ влаги, урожай его оказался хорошимъ, въ общемъ же итогъ урожай картофеля является посредственнымъ.

Уборка хлѣбовъ въ отчетномъ году произведена была успѣшно: недостатка въ рабочихъ силахъ не замѣчалось, погода же стояла вполне благопріятная.

Случаевъ градобитія въ теченіи Мая, Іюня и Іюля мѣсяцевъ 1884 года было немного, при чемъ вредъ причиненный градомъ незначителенъ. По уѣздамъ убытокъ распределяется слѣдующимъ образомъ:

Въ Щучинскомъ	3.200 р.
„ Пултускомъ	2.800 р.
„ Маковскомъ	760 р.

Въ Маковскомъ и Островскомъ уѣздахъ на горохѣ были замѣчены черви и тля, не причинившіе впрочемъ большого вреда и скоро пропавшіе.

Урожай хлѣбовъ, согласно цифръ, помѣщенныхъ въ прилагаемой вѣдомости № 1-й, представляется вообще по губерніи для озимаго самъ 5,5; для яроваго 4,6; для картофеля же 4,8.

Посѣвъ и урожай по уѣздамъ былъ слѣдующій:

У ъ з д ы.	Посѣяно четвертей.			Снято четвертей.		
	Ози-маго.	Яро-ваго.	Карто-феля.	Ози-маго.	Яро-ваго.	Карто-феля.
Ломжинскій	29313	33454	48179	145521	134644	214772
Кольчепскій	15764	12853	56059	86931	62911	241966
Мазовецкій	24980	26210	40000	152343	126853	240000
Маковскій	25386	25402	31432	148828	103277	154185
Островскій	20013	23205	34375	97934	113967	145063
Остроленскій	25765	18500	90000	128425	80005	450000
Пултускій	28078	28950	49236	172763	152249	258489
Щучинскій	18003	19638	40526	102087	94093	167327
Всего въ губерніи въ 1884 г.	187302	188212	389807	1034832	867999	1871802
Въ 1883 г.	192591	216058	359583	861609	978122	1201773

По сравненіи этихъ цифръ посѣва и урожая съ прошлогодними, оказалось, что въ отчетномъ году посѣяно было озимаго и яроваго хлѣбовъ менѣе, а картофеля болѣе чѣмъ въ предшествовавшемъ году; снято же менѣе только яроваго, а именно:

посѣяно озимыхъ хлѣбовъ менѣе на	5 289 четв.
снято же болѣе на	173.223 „
яровыхъ хлѣбовъ посѣяно менѣе чѣмъ въ предшествовавшемъ году на	27.846 „
и снято менѣе на	110.123 „
картофеля посѣяно болѣе на	30.224 „
и снято болѣе на	670.029 „

Причины этой разницы заключаются въ томъ, что осень 1883 года крайне благопріятствовала росту озимыхъ хлѣбовъ, что же касается весны и лѣта 1884 года, то, хотя они и не особенно способствовали хорошему урожаю, но во всякомъ случаѣ были болѣе благопріятны, чѣмъ весна и лѣто 1883 г. и уборка хлѣба вездѣ была произведена весьма удачно, чего въ 1883 году не было.

Торговля среднія цѣны на разнаго рода хлѣбъ на мѣстныхъ рынкахъ губерніи въ отчетномъ году, по сравненіи съ цѣнами 1883 года, были слѣдующія:

Р О Д Ъ Х Л Ъ Б А.	З а ч е т в е р т ь .			
	Въ 1884 году.		Въ 1883 году.	
	Руб.	Коп.	Руб.	Коп.
Пшеницы	11	36	14	44 ² / ₃
Ржи	7	65	8	92
Ячменя	6	78 ⁴ / ₂	7	24 ² / ₃
Овса	5	77 ¹ / ₄	5	88 ⁴ / ₃
Проса	9	90	10	12 ³ / ₄
Гороху	8	87	9	84 ¹ / ₂
Гречихи	7	18 ¹ / ₂	7	26 ¹ / ₂
Картофеля	2	19 ¹ / ₂	2	86

Изъ сопоставленія цѣнъ оказывается, что на всѣ хлѣба безъ исключенія цѣны въ отчетномъ году понизились.

Цѣны на рабочія силы, среднимъ числомъ, въ отчетномъ году существовали слѣдующія :

Въ какое время года и какому работнику.		На собственномъ продовольствіи.		На продовольствіи нанимателя.	
		Руб.	Коп.	Руб.	Коп.
П О Д Е Н Н О :					
Во время посѣвовъ.	} работнику съ лошадыю	1	54	1	19
			47		32
			34		21
Во время сѣнокоса.	} работнику съ лошадыю	1	68	1	31
			57		39
			36		23
Во время жатвы.	} работнику съ лошадыю	1	78	1	40
			58		42
			45		28
В Ъ Г О Д Ъ .					
Работнику		119		54	
Работницѣ		83		34	

Б. Обеспеченіе народнаго продовольствія.

Въ Ломжинской губерніи, какъ и въ остальныхъ губерніяхъ Царства Польскаго, не существуетъ запасныхъ хлѣбныхъ магазиновъ, поэтому обеспеченіемъ народнаго продовольствія служитъ урожай хлѣбовъ и картофеля.

Населенія въ губерніи въ отчетномъ году числилось 575.004 душъ обоюго пола. Полагая на одну душу 1¹/₂ четверти зерноваго хлѣба и столько же картофеля, требуется:

Озимаго и яроваго	862.506 чет.
Картофеля	862.506 „

На объмененіе полей необходимо:

Зерноваго хлѣба	393.777	чет.
Картофеля	381.478	„
<hr/>		
Итого зерноваго хлѣба	1.256 283	„
„ картофеля	1.243 984	„

По вычисленіи изъ общей цифры урожая хлѣбовъ отчетнаго года показаннаго количества на продовольствіе и объмененіе полей, оказалось въ остаткѣ для сбыта озимаго и яроваго хлѣбовъ 646,548 четвертей, картофеля же 627.818 четвертей.

В. Промышленность заводская и фабричная.

Населеніе Ломжинской губерніи почти исключительно занимается однимъ земледѣліемъ; сельскіе обыватели въ немъ лишь видятъ обезпеченіе своего матеріальнаго положенія и мало обращаютъ вниманія на промышленныя производства, такъ что заводская и фабричная промышленность, хотя нѣсколько и увеличилась относительно суммы своей производительности противъ 1883 года, но весьма незначительно, и по прежнему остается на низкой степени своего развитія. Болѣе крупнои производительностью отличаются заводы: сахароваренные, винокуренные, водочные, пивоваренные, лѣсопильные и кирпичные; изъ фабрикъ, производящихъ на болѣе значительную сумму предметовъ, надо отмѣтить табачныя; значительные обороты дѣлаютъ и паровыя мельницы. Остальные заводы и фабрики по своей незначительной производительности не обращаютъ на себя вниманія и являются промышленнымъ занятіемъ единичныхъ личностей, по преимуществу евреевъ. Сумма производительности въ отчетномъ году на фабрикахъ и заводахъ составляетъ 3.669.396 руб., увеличилась она противъ 1883 года на 45,887 руб.

Сумма эта распределяется на заводы, фабрики и другія заведенія слѣдующимъ образомъ:

а) Фабрики и заводы, обдѣлывающіе продукты животные	93.698	р.
б) Фабрики и заводы, обдѣлывающіе растительные продукты	3 253.025	„
в) Фабрики и заводы, обдѣлывающіе ископаемые предметы	293.733	„
и г) Фабрики и заводы смѣшанныхъ производствъ	28,940	„
<hr/>		
Итого	3.669.396	р.

Всѣхъ заводовъ, фабрикъ и другихъ заведеній въ губерніи находится 880, число промышленныхъ заведеній въ отчетномъ году сравнительно съ 1883 годомъ уменьшилось на 32, но сумма производительности, какъ сказано было уже выше, увеличилась; увеличилось также и число рабочихъ, занимающихся въ этихъ заведеніяхъ: въ отчетномъ году такихъ рабочихъ было 2.532 человекъ, а въ 1883 г. 2.248 человекъ, что составляетъ разницу въ пользу 1884 года, въ 284 чел.

Кромѣ всѣхъ указанныхъ промышленныхъ заведеній, въ г. Остроленкѣ два еврея, братья Беренштейны продолжаютъ заниматься выдѣлкою янтарныхъ издѣлій, отличающихся своимъ изяществомъ, сумма производительности доходитъ приблизительно до 2.500 руб.

Г. Т о р г о в л я .

Въ 1 губернскомъ, 6 уѣздныхъ, 2 безъ-уѣздныхъ городахъ и 26 посадахъ, въ Ломжинской губерніи существуетъ отъ 4 до 6 ярмарокъ въ годъ; кромѣ того каждую недѣлю бываетъ по 2 и 1 торговому базарному дню, когда мѣстные обыватели имѣютъ возможность сбывать избытокъ своихъ произведеній и покупать необходимые для нихъ предметы. Но, благодаря незначительному развитію промышленности, торговля въ губерніи производится главнымъ образомъ зерновымъ хлѣбомъ, лѣсомъ, домашней птицей и скотомъ, издѣліями домашняго производства, какъ-то: разной деревянной посудой, простой мебелью, холстомъ и т. п. Посредниками въ торговлѣ являются евреи, въ большинствѣ случаевъ всячески старающіеся понижать при покупкѣ цѣны на сельскіе продукты вообще, чтобы потомъ перепродавать нуждающимся христіанамъ со значительнымъ барышомъ, что имъ почти всегда удается, благодаря той солидарности, съ какою они дѣйствуютъ. Чтобы избавиться отъ посредничества евреевъ въ торговлѣ зерновымъ хлѣбомъ, въ отчетномъ году въ городѣ Пултускѣ среди владѣльцевъ имѣній образовалось товарищество на вѣрѣ для сбыта зерноваго хлѣба.

Въ торговлѣ лѣсомъ соперниками евреевъ являются Прусскіе купцы, направляющіе лѣсъ за границу по рѣкамъ Нареву и Бугу, или по желѣзнымъ дорогамъ С.-Петербургско-Варшавской и Граевской. Этимъ же путемъ идетъ и зерновой хлѣбъ.

Изъ домашняго скота и птицъ собственно для торговли разводятся по преимуществу гуся и свиныи простыхъ породъ, которыхъ охотно покупаютъ Прусскіе купцы, пріѣзжающіе для этого на мѣстные рынки. Въ послѣднее впрочемъ время замѣтно нѣкоторое пониженіе въ спросѣ этого рода скота и птицъ, вслѣдствіе чего понизилась и цѣна на нихъ. Изъ другихъ породъ домашнихъ животныхъ для торговли разводятся, хотя и въ незначительной степени, овцы, въ большинствѣ случаевъ простыя; лишь у нѣкоторыхъ помѣщиковъ содержатся улучшенныя породы скрещеніемъ мѣстныхъ овецъ съ мериносами, и только у весьма немногихъ имѣются чистые мериносы. Остальныя же породы домашнихъ животныхъ разводятся лишь въ необходимомъ для сельскаго хозяйства количествѣ и не служатъ спеціальнымъ предметомъ торговли, а являются таковымъ случайно и въ незначительномъ числѣ; лучшіе изъ нихъ экземпляры отправляются въ г. Варшаву, худшіе же продаются на мѣстныхъ ярмаркахъ и базарахъ.

Число свидѣтельствъ и билетовъ на право торговли и промысловъ въ отчетномъ 1884 году и количество поступившихъ за нихъ денегъ было слѣдующее:

Наименованіе торговыхъ документовъ.	Годовой обладъ.		Число выдач. документовъ.		Общая сумма поступления въѣстѣ съ добавочнымъ сооромъ.	
	Руб.	Коп.	Годовыхъ.	Полугодовыхъ.	Руб.	Коп.
Свидѣтельствъ 1 гильдіи	565	—	6	—	3390	—
» 2 » 4 клас.	265	—	4	—	2000	—
» » » 5 »	55	—	13	—	715	—
» » » 5 »	35	—	31	8	1462	50
» » » 5 »	40	—	80	—	3200	—
Мелочнаго торго 4 класса	25	—	125	10	3900	—
» » 5 »	15	—	138	—	2070	—
» » 5 »	10	—	136	22	1470	—
» » 5 »	10	—	520	—	5200	—
» » 5 »	8	—	755	77	6348	—
Мелочн. торго съ 1/2 пошл. 4 кл.	5	—	33	3	172	50
» » » 5 кл.	4	—	67	2	272	—
» » » 5 кл.	16	—	1	—	16	—
На развозный торго	15	—	9	2	150	—
На разносный торго	6	—	38	12	264	—
Для приѣзчиковъ 1 класса	35	—	8	—	280	—
» » 2 »	20	—	22	1	675	—
» » 2 »	6	—	63	—	378	—
» » 2 »	5	—	172	42	965	—
Паспортныхъ 1 гильдіи	15	—	2	—	30	—
» 2 »	10	—	—	—	—	—
» 2 »	6	—	3	—	18	—
» 2 »	5	—	7	1	37	50
На мѣщанскіе промыслы	2	50	640	33	1641	25
Промысловыя 3 разряда 4 кл.	5	—	12	—	60	—
» » » 5 »	3	—	43	—	129	—
Билетовъ 1 гильдіи 4 кл.	15	—	3	—	75	—
» » » 5 кл.	20	—	6	—	120	—
» » » 5 кл.	10	—	3	—	60	—
» 2 » 4 кл.	15	—	11	—	165	—
» » » 4 кл.	10	—	35	3	547	50
» » » 5 кл.	10	—	56	—	560	—
» » » 5 кл.	5	—	118	4	1200	—
Мелочнаго торго 4 кл.	4	—	228	25	962	—
» » 5 кл.	2	—	1382	64	2828	—
Итого	—	—	—	—	41361	25
Штрафовъ и взыскавій	—	—	—	—	1632	13
Всего	—	—	4770	309	42993	38

А такъ какъ въ 1883 году отъ продажи документовъ на право торговли и промысловъ поступило 42.422 руб. и взыскано штрафовъ 1 937 руб. 24 к., то за симъ въ отчетномъ году отъ продажи тѣхъ же документовъ поступило менѣе на 1.060 руб. 75 коп. и штрафовъ взыскано менѣе на 305 руб. 11 коп.; въ общей же сложности по этой статьѣ поступило дохода менѣе на 1.365 руб. 86 коп.

Д. Движеніе населенія.

Постояннаго народонаселенія въ губерніи къ 1 Января 1884 года показано было обоюга пола 563.586 душъ. Прибыль населенія въ теченіи 1884 года составляетъ: въ родившихся, за исключеніемъ умершихъ 7.086; въ переселившихся болѣе чѣмъ выселившихся на 175 и внесенныхъ въ книги постояннаго народонаселенія, нечислившихся по онимъ 4.157 душъ.

Засимъ цифра населенія къ концу отчетнаго года составляетъ 575.004 души.

Общее число населенія числится по уѣздамъ:

Ломжинскому	90.648 д.
Кольненскому	71.739 „
Маковскому	52.608 „
Мазовецкому	71.108 „
Островскому	76.667 „
Остроленкскому	70.714 „
Пултускому	82.642 „
Щучинскому	58.878 „
Итого	575.004 д

По сословіямъ эта цифра населенія распредѣляется:

Дворянъ потомственныхъ	6.639
» личныхъ	616
Духовенства бѣлаго	191
» монашествующаго	13
Купцовъ	1.820
Мѣщанъ	86.309
Брестьянъ	288.538
Шляхты	161.693
Отставныхъ и др. нижнихъ чиновъ	13.062

<i>Всего</i>		
Католиковъ	15.310	
Иностранцевъ	813	
Итого	575.004	

По вѣроисповѣданіямъ:

Православныхъ	1.643
Католиковъ	474 398
Евангеликовъ	8.484
Евреевъ	90.402
Магометанъ	1
Раскольниковъ	76
Итого	575.004

Браковъ въ отчетномъ году заключено: въ городахъ 483, въ уѣздахъ 4.327, итого 4.810.

Вѣдомость о движеніи населенія при семъ прилагается.

II. Подати и повинности.

A. Окладныя и неокладныя.

Какъ видно изъ прилагаемой вѣдомости № 4 о поступленіи податей, окладныхъ и неокладныхъ сборовъ, въ отчетномъ году слѣдовало поступить въ казну:

а) по окладнымъ сборамъ:

недоимокъ прежнихъ лѣтъ	19.109 р. 34 к.
оклада 1 половины	238.700 » 76 »
» 2 »	276.970 » 7 »
Итого	534.780 р. 17 к.

Вновь причислено недоимокъ:

прежнихъ лѣтъ	7.013 р. 98 к.
оклада 1 половины	980 „ 41 „
» 2	467 „ 29 „
Итого	8.461 р. 58 к.

Всего подлежало къ поступленію окладнаго сбора 543.241 р. 75 к.

Изъ того числа исключено:

недоимокъ прежнихъ лѣтъ	4.011	„	42	„
оклада 1 половины	3.397	„	45	„
„ 2 „	661	„	24	„
Итого	8.070	р.	11	к.

Взыскано:

недоимокъ прежнихъ лѣтъ	11.914	р.	86	к.
оклада 1 половины	236 028	„	38	„
„ 2 „	264.372	„	54	„
Итого	512.315	„	78	„

Осталось къ 1 Января 1885 года невзысканными:

недоимокъ прежнихъ лѣтъ	10.197	р.	4	к.
оклада 1 половины	265	„	24	„
оклада 2 половины	12.403	„	58	„
Итого	22.865	р.	86	к.

Изъ этихъ цифровыхъ данныхъ оказывается, что, хотя недоимка по окладнымъ сборамъ увеличилась на 3.756 руб. 51 коп., тѣмъ не менѣе поступленіе означенныхъ сборовъ и въ отчетномъ году признается успѣшнымъ.

б) по неокладнымъ сборамъ:

недоимокъ прежнихъ лѣтъ	298.282	р.	66	к.
оклада 1 половины	137.111	„	76	„
„ 2 „	28.359	„	33	„
Итого	463.753	р.	75	к.

Вновь причислено:

недоимокъ прежнихъ лѣтъ	20 984	р.	65 ¹ / ₂	к.
оклада 1 половины	1.266.305	„	8	„
„ 2 „	33.014	„	88 ¹ / ₂	„
Итого	1.320 304	р.	71 ¹ / ₂	к.

Исключено:

недоимокъ прежнихъ лѣтъ	33.473	р.	9	к.
оклада 1 половины	20.652	„	51	„
„ 2 „	810	„	36	„
Итого	54.636	р.	6	к.

Взыскано:

недоимокъ прежнихъ лѣтъ	55.573 р. 74	к.
оклада 1 половины	1.322.130 „ 38	к.
„ 2 „	31.950 „ 87	„
Итого	1.409 654 р. 99	„

Засимъ осталось къ 1 Января 1885 г. невзысканными:

недоимокъ прежнихъ лѣтъ	230.220 р. 48	к.
оклада 1 половины	60.633 „ 95	„
„ 2 „	28.612 „ 98 ¹ / ₂	„
Итого	319.467 р. 41 ¹ / ₂	к.

А всего съ окладными 342.333 р. 27¹/₂ к.

Показанныя по обзору за 1884 годъ въ числѣ недоимокъ по неокладнымъ взысканіямъ ²/₃ части лѣсныхъ штрафовъ, по настоящее время числится въ недоимкѣ по неполученіи разрѣшенія Министерства Государственныхъ Имуществъ относительно примѣненія Высочайшаго Манифеста 15 Мая 1883 года къ дѣламъ о нарушеніи лѣсныхъ правилъ

Б. Государственные и земскіе сборы.

а) Сборъ транспортный.

На возмѣщеніе ежегодно ассигнуемой Министерствомъ Внутреннихъ Дѣлъ суммы на производство расходовъ по пересылкѣ и продовольствію призывныхъ и бродягъ, а также на перевозку нижнихъ чиновъ запаса въ случаѣ призыва ихъ на службу, взимается на основаніи постановленій быв. Совѣта Управленія Царства Польскаго отъ 27 Мая 1823 и 23 Марта 1837 г.г. и Высочайше утвержденного 6 Января 1872 г. журнала Комитета по дѣламъ Царства, такъ называемый транспортный сборъ.

Норма этого сбора опредѣляется ежегодно Министерствомъ Внутреннихъ Дѣлъ, при чемъ имѣется въ виду число дымовъ, съ которыхъ онъ подлежитъ взысканію, а равно и количество расходовъ, произведенныхъ на счетъ означеннаго источника.

На 1884 годъ сказаннаго сбора, считая по установленной нормѣ, т. е. по 16 коп. съ каждаго городского и сель-

скаго дыма, назначено было къ поступленію 9.176 р.

Недоимки за прежніе годы составляли . 654 р. 88 к.

Итого . . . 9.830 р. 88 к.

Въ счетъ сего взыскано . . . 9.175 р. 22 к.

Затѣмъ остается въ недоимкѣ . . . 655 р. 66 к.

б) Квартирный сборъ.

Сборъ этотъ установленъ для вознагражденія жителей за отбываемую ими постоянную повинность въ натурѣ и взимается на основаніи Высочайше утвержденного 31 Мая 1868 г. положенія о раскладкѣ его. Изъ сего сбора, по особымъ положеніямъ и распоряженіямъ производятся также расходы на уплату квартирныхъ денегъ уѣзднымъ начальникамъ, судебнымъ слѣдователямъ, чинамъ учреждений по крестьянскимъ дѣламъ и другимъ должностнымъ лицамъ, имѣющимъ право пользоваться квартирнымъ довольствіемъ изъ означеннаго источника.

По росписи на 1884 годъ, назначено было къ поступленію квартирнаго сбора:

отъ жителей городовъ . . . 24.447 р. 81 к.

„ „ селеній . . . 15.420 р. 78 к.

Итого . . . 39 895 р. 59 к.

Недоимки и начеты за прежніе годы составляли . . . 15.113 р. 3 к.

Всего . . . 55.008 р. 62 к.

Въ счетъ этого взыскано . . . 39.649 р. 10 к.

Сложено со счетовъ . . . 148 р. 50 к.

Итого . . . 39 797 р. 60 к.

Осталось къ 1 Января 1885 года въ недоимкѣ . . . 15.211 р. 2 к.

Недоимка эта распредѣляется по губерніи слѣдующимъ образомъ:

по городу Ломжѣ . . . 3.987 р. 70 к.

и по уѣздамъ:

Пултускому . . . 5.277 р. 63 к.

Ломжинскому . . . 1.440 р. 20 к.

Кольненскому	1.370 р. 30 к.
Остроленкскому	1.192 р. 33 к.
Мазовецкому	924 р. 84 к.
Маковскому	889 р. 65 к.
Островскому	120 р. 87 к.
Щучинскому	7 р. 50 к.

Большая часть сей недопмки числится на городскихъ обывателяхъ, которые, въ виду ст. 18 и 19 постановленія б. Совѣта Управленія Царства Польскаго отъ 22 Сентября 1833 года, уплачиваютъ причитающійся съ нихъ квартир-ный сборъ при выдачѣ имъ вознагражденія за постой въ ихъ домахъ войскъ и военныхъ заведеній; расчеты же таковому вознагражденію составляются городскими квартирными депу-таціями по полугодично, т. е. по истеченіи каждой половины года.

в) Губерискій земскій дорожный сборъ.

Сборъ этотъ на основаніи Высочайше утвержден-ныхъ 19 Іюня 1870 года правилъ о содержаніи земскихъ дорогъ въ губерніяхъ Царства Польскаго взимается съ сель-скихъ обывателей въ размѣрѣ 15⁰/₀ отъ уплачиваемаго ими основнаго поземельнаго налога и подымной подати, а съ го-родскихъ въ размѣрѣ 15⁰/₀ отъ контингенса ливерунковаго и подымной подати.

Сверхъ того въ пользу дорожнаго сбора согласно Высочайше утвержденному 27 Декабря 1878 г. журналу Коми-тета по дѣламъ Царства Польскаго и разъясненія Министер-ства Финансовъ, изложеннаго въ отзывѣ Хозяйственнаго Де-партаментна Министерства Внутреннихъ Дѣлъ отъ 23 Октября 1884 года за № 7437 взимается 10⁰/₀ съ уплачиваемой въ казну пошлины за свидѣтельства на право торговли и про-мысловъ, за ярмарочные торговые документы, билеты на тор-говля и промышленныя заведенія и патенты на заводы для выдѣлки напнтковъ подлежащихъ оплатѣ акцизомъ и издѣлій пзъ спирта и вина и на заведенія для продажи питей.

Сборъ этотъ обращается на содержаніе губернскихъ земскихъ дорогъ 1 разряда.

Въ 1884 году было назначено къ поступленію этого сбора	6.3607 р. 32 к.
Недоимки за прежніе годы состав- ляли сумму	8.642 р. 88 к.
Итого	72.250 р. 20 к.

Причислено ко взысканію въ 1884 году:

Облада 1884 года	4 р. 52 к.
Недоимокъ прежнихъ лѣтъ	109 р. 91 к.
Слѣдовательно подлежало къ посту- пленію	72.364 р. 63 к.
Въ счетъ этого въ теченіи 1884 г. взыскано облада 1884 г. и недоимокъ	63.730 р. 28 к.
и исключено со счетовъ	1.898 р. 31 к.
Затѣмъ къ 1 Января 1885 года осталось въ недоимкѣ	6.736 р. 4 к.

Недоимка эта преимущественно числится за владѣльцами имѣній и мелкопомѣстными владѣльцами, городами и посадами, а также частью за крестьянами и къ скорѣйшему взысканію оной приняты соотвѣтственныя мѣры.

Въ сравненіи съ предъидущимъ годомъ недоимка уменьшилась на 1.906 руб. 84 коп.

Отъ проданныхъ въ 1884 году свидѣтельствъ на право торговли и промысловъ 10% съ уплоченной пошлины въ пользу дорожнаго сбора поступило 8.397 руб. 10 коп.

Дороги 2 и 3 разрядовъ содержатся на счетъ гминной повинности и мѣстныхъ жителей, а изъ дорожнаго сбора предоставлено выдавать пособіе гминамъ въ такомъ случаѣ, если постройка или починка состоящихъ въ ихъ веденіи мостовъ обходится въ теченіи года болѣе 400 руб.

Сего рода пособіе въ отчетномъ 1884 году выдано было гминѣ Длугоседло Островскаго уѣзда, въ количествѣ 140 р. на отстройку двухъ мостовъ въ предѣлахъ той же гмины на II разрядной дорогѣ.

г) Страховой отъ огня сборъ.

Установленный Высочайше утвержденнымъ 20 Іюня 1870 года Положеніемъ о взаимномъ Губернскомъ Страхованіи отъ огня строеній, страховой сборъ взимается съ стра-

хователей всѣхъ недвижимостей, подлежащихъ обязательному застрахованію. Размѣръ страховой преміи или страхового сбора опредѣляется тарифомъ и ежегодно составляющимся раскладкамъ.

Положеніе и ходъ взаимнаго губернскаго страхованія отъ огня строеній и состояніе страховыхъ суммъ въ отчетномъ году представляется въ слѣдующемъ порядкѣ:

1. Сумма застрахованія строеній составляла съ исходомъ 1884 года . 24.040.580 р.
 2. Росписанная въ 1884 г. страховая премія составляла . . . 238.752 р. 92 к
 3. Пожарныхъ случаевъ въ 1884 г. было 286, противъ предъидущаго года болѣе на 63.
 4. Причиненные этими пожарами убытки простирались приблизительно на 303.687 р. 13 к. въ сравненіи съ 1883 годомъ болѣе на 148.699 р. 91 к.
 5. Признанныя за возникшіе въ 1884 году и въ предъидущихъ годахъ вознагражденія составляли всего . . . 243.133 р. 45 к.
 6. Слѣдственныхъ дѣлъ о пожарахъ разсмотрѣно 275.
 7. Въ теченіи 1884 года потерпѣвшимъ отъ пожаровъ уплачено . . . 236.117 р. 21 к.
 8. Съ исходомъ 1884 года наличныхъ суммъ страховаго учрежденія было 63.040 р. 58 к.
 - Недоимка преміи, пенн и авансовъ за 1884 годъ составляетъ . . . 20.003 р. 55¹/₂ к.
-
- Затѣмъ все активное состояніе составляетъ 83.044 р. 13¹/₂ к.
-
- А какъ лежація на страховыхъ капиталахъ обязательства составляли . . . 182.398 р. 15 к.
-
- То такимъ образомъ съ исходомъ 1884 года былъ недочетъ въ . . . 99.354 р. 1¹/₂ к.

Состояніе застрахованія.

1. Съ исходомъ 1883 года сумма застрахованія составляла:

по городамъ	3.974.830 руб.
по посадамъ	2.474.820 »
по селеніямъ	16.281.530 »
Итого	<u>22.731.180 руб.</u>

2. Въ теченіи 1884 года прибыло застрахованій:

по городамъ	247.940 руб.
по посадамъ	388 780 „
по селеніямъ	1.949.290 „
Итого	<u>2.586.010 руб.</u>
Всего	<u>25.317.190 руб.</u>

3. Въ теченіи 1884 года убыло застрахованій:

по городамъ	134.180 руб.
по посадамъ	161.280 „
по селеніямъ	891.150 „
Итого	<u>1.276.610 руб.</u>

4. Оставшіяся съ исходомъ 1884 г. застрахованія составляли

а именно:

по городамъ	4.088.590 „
по посадамъ	2.702.320 „
по селеніямъ	17 249.670 „

Итого какъ выше 24.040.580 руб.

А какъ съ исходомъ 1883 года застрахованія составляли

22.731 180 „

То съ концемъ 1884 года увеличались на

1.309.400 руб.

То есть прибыло застрахованій на

2.586 010 „

Убыло на

1.276.610 „

Слѣдовательно увеличилось на

1.309.400 руб.

П о ж а р ы:

Въ теченіи 1884 года случилось пожаровъ:

въ городахъ	15
въ уѣздахъ	271
Итого	286

А какъ въ 1883 году было пожаровъ	223
то въ 1884 году случилось болѣе на	63

Изъ числа случившихся пожаровъ возникло:

отъ неизвѣстныхъ причинъ	214
„ неосторожности	15
„ умышленныхъ поджоговъ	35
„ худаго состоянія дымовыхъ трубъ	6
„ громовыхъ ударовъ	16
Итого	286

19108

Пожары эти причинили страховому учрежденію убытковъ приблизительно на 303 687 р. 13 к.

Состояніе фондовъ.

I. Состояніе фондовъ по выпискамъ и счетамъ:

1) Съ концомъ 1883 года оказался недочетъ 7.704 р. 76 к.

2. Въ теченіе 1884 года состояніе это измѣнилось слѣдующимъ образомъ:

Подлежащіе въ 1884 году доходы составляли:

а) премія	238.752 р. 92 к.
б) проценты отъ капиталовъ въ Польскомъ Банкѣ	1.043 р. 67 к.
в) пени	2.799 р. 94 к.
г) другіе случайные доходы	3.557 р. 39 к.
д) авансы	167 р. —

Сверхъ того убавлено:

а) изъ признанныхъ вознагражденій вслѣдствіе вторичной повѣрки	1.129 р. 42 к.
б) изъ вознагражденій назначенныхъ отличившимся при тушеніи пожаровъ	35 р. 48 к.
в) Изъ аванса отпущеннаго на призрѣніе семействъ нижнихъ чиновъ запаса и ратниковъ ополченія	27.876 р. 42 ¹ / ₂ к.
Итого	275.362 р. 24 ¹ / ₂ к.
а какъ изъ этого исключено	4.848 р. 47 к.

то дѣйствительно подлежало къ поступленію 270.513 р. 77¹/₂ к.

За отчисленіемъ же оказавшагося въ предъидущемъ году недочета было всего 262.809 р. 1¹/₂ к.

Въ теченіи 1884 года причталося къ уплатѣ:

1) Признанныя вознагражденія за убытки, причиненныя, случившимися въ 1884 году и предъидущихъ годахъ, пожарами, исчисленные въ 1884 году, составляли	243.133 р. 45 к.
2) Расходы по управленію	13.023 р. —
3) Возвратъ неподлежаще уплаченныхъ премій.	199 р. 80 к.
4) Разныя случайныя потребности	4.511 р. 40 к.
5) Авансы	1.245 р. 53 к.
Итого	262.113 р. 18 к.

Съ концомъ затѣмъ 1884 г. по книгамъ и счетамъ оказался излишекъ въ 695 р. 83¹/₂ к.

II. Дѣйствительное состояніе имущества:

Вышеозначенный излишекъ съ концомъ 1884 года составлялъ 695 р. 83¹/₂ в.

Вознагражденія за убытки причиненные пожарами, случившимися по конецъ 1884 года, неразсмотрѣнные еще окончательно, составляютъ приблизительно 100.049 р. 85 в.

Затѣмъ съ концомъ 1884 года обзывается недочетъ 99.354 р. 1¹/₂ в.

Состояніе наличного капитала.

Съ концомъ 1883 года осталось наличного капитала 75.044 р. 7 в.

Въ теченіи 1884 года поступило въ доходъ страхового сбора 241.856 р. 94 в.

Всего наличности 316.901 р. 1 в.

Въ теченіи 1884 года уплачено изъ страховыхъ суммъ 253.860 р. 43 в.

Такимъ образомъ съ концомъ 1884 г. осталось наличного капитала:

въ Казначействахъ 26.390 р. 88 в.

въ Польскомъ Банкѣ 36.649 р. 70 в.

Итого 63.040 р. 58 в.

Причисливъ къ этой суммѣ недоимки 20.003 р. 55¹/₂ в.

Активное состояніе имущества составляетъ 83.044 р. 13¹/₂ в.

Вышеозначенное активное состояніе капитала страхового учрежденія по конецъ 1884 года обременяютъ:

а) вознагражденія за убытки уже разсмотрѣнные, но по разнымъ причинамъ неуплаченные 82.115 р. 78 в.

б) вознагражденія за пожарные убыт- ки окончательно еще не разсмо- трѣнные	100.049 р. 85 к.
в) разныя случайныя потребности	168 р. 10 к.
г) возвратъ не подлежаще уплачен- ныхъ премій	64 р. 42 к.
Итого	182.398 р. 15 к.

7) Такимъ образомъ съ исходомъ 1884 года образовался недостатокъ суммъ на покрытіе расходовъ въ 99.354 р. 1½ к.

Расходы по управленію страховымъ учрежденіемъ по 31 Декабря 1884 года составляли 13.023 р. —

д) Сборъ по застрахованію рогатаго скота.

Въ отчетномъ году чума на рогатомъ скотѣ въ Ломжинской губерніи не свирѣпствовала.

Взимаемый со скотовладѣльцевъ сборъ, согласно Высочайше утвержденныхъ 20 Іюля 1870 г. правилъ, предназначается на покрытіе издержекъ по выдачѣ вознагражденій за убитый скотъ и на расходы по прекращенію чумы.

Остатки суммъ этого сбора отсылаются въ Польскій Банкъ на усиленіе запаснаго капитала и для приращенія процентами.

Количество означеннаго сбора устанавливается ежегодно Министерствомъ Внутреннихъ Дѣлъ и на 1884 годъ онъ былъ опредѣленъ въ размѣрѣ ½ к. со штуки скота; норма же вознагражденія на текущее пятилѣтіе Министерствомъ установлена съ Января 1883 года: за быка и вола 60 руб., за корову 40 руб., за яловой скотъ 30 руб. и за теленка 10 рублей.

Въ отчетномъ 1884 году подлежало къ поступленію:

недоимокъ прежнихъ лѣтъ	102 р. 22 к.
сбора въ отчетномъ году	1.225 р. 89 к.
Итого	1.328 р. 11 к.

Въ счетъ этого поступило:

а) на пополненіе недоимокъ и облада	1.269 р. 35	к.
б) случайныхъ доходовъ	2 р. 42	к.
в) оставалось въ казначействахъ къ 1 Января 1884 года	1 660 р. 79 ¹ / ₂	к.
Итого	2.932 р. 56 ¹ / ₂	к.

г) находилось на храненіи въ Банкѣ	34.548 р. 99	к.
д) причислено къ суммѣ этой ⁰ / ₀ въ Банкѣ за прошлые годы.	2.513 р. 28	к.
Итого	37.062 р. 27	к.

Всего было капитала 39.994 р. 83¹/₂ к.

Изъ этой суммы въ 1884 году ассигновано невыполненныхъ расходовъ:

прежнихъ лѣтъ	7.369 р. 43 ¹ / ₂	к.
и отчетнаго года	7.127 р. 38	к.

Къ 1 Января 1885 года осталось капитала въ наличности 32.867 р. 45¹/₂ к.

а именно:

въ казначействахъ	295 р. 18 ¹ / ₂	к.
въ банкѣ	32.572 р. 27	к.

Невыполненныхъ расходовъ на 1885 годъ осталось 242 р. 5¹/₂ к.

Сложено со счетовъ недоимокъ за безнадежностію къ поступленію 3 р. 74 к.

Въ недоимкѣ страховаго сбора осталось къ 1 Января 1885 года только 55 р. 2 к.

е) Божничный Сборъ.

Установленный съ еврейскаго общества на содержаніе синагогъ, молитвенныхъ домовъ, раввиновъ, школъ, больницъ и на вспомошествованіе бѣдныхъ евреевъ, такъ называемый божничный сборъ, образуется изъ доходовъ отъ религиозныхъ обрядовъ и сбора съ еврейскихъ семействъ.

Къ числу этихъ доходовъ принадлежатъ платежи: за бракосочетанія, обрѣзанія, погребенія, чтенія родала, баню, райское яблоко и за пасхальную муку, а также пожертвованія предъ суднымъ днемъ и проч., которые и предназначены на изъясненные выше расходы. но при ихъ недостаткѣ на покрытіе расходовъ взимается сборъ съ еврейскихъ семействъ, раздѣляемыхъ по степени состоятельности на четыре разряда.

Проекты смѣтъ прихода-расходныхъ суммъ по каждому божничному обругу, составляются на каждые три года и утверждаются Губернскимъ Правленіемъ.

Въ Ломжинской губерніи божничныхъ еврейскихъ попечительствъ числится 31 и по утвержденнымъ на текущее трехлѣтіе смѣтамъ, въ отчетномъ 1884 году, причталось по всѣмъ 31 божничнымъ кассамъ дохода 20.401 р. 64 к., въ томъ числѣ складки съ еврейскихъ обществъ 11.520 р. 18 коп., расходъ же исчисленъ былъ соотвѣтственно приходу.

Отчеты за 1884 годъ по нѣкоторымъ попечительствамъ, не представлены на ревизію въ Губернское Правленіе и потому результаты оныхъ неизвѣстны.

В. Городскіе доходы и расходы.

По всѣмъ городамъ Ломжинской губерніи къ 1 Января 1884 года городскихъ суммъ оставалось: въ наличности, авансахъ, гербовой бумагѣ и запасномъ капиталѣ	221.170 р. 27 ³ / ₄ к.
Въ недоимкѣ	11.036 р. 58 ¹ / ₂ к.
Въ 1884 году поступило доходовъ на сумму	97.900 р. 50 ¹ / ₂ к.
Итого городскихъ суммъ считалось въ отчетномъ году	330.107 р. 36 ³ / ₄ к.
Изъ этой суммы въ отчетномъ году произведено расходовъ	85.024 р. 48 ¹ / ₂ к.
и исключено недоимокъ	1.376 р. 99 к.
Итого	86.401 р. 47 ¹ / ₂ к.

Затѣмъ къ 1 Января 1885 года
сумма городскихъ капиталовъ составляетъ 243.705 р. 59 к.

Подробное исчисленіе городскихъ суммъ значится въ прилагаемой къ сему обзору вѣдомости № 9.

Г. Акцизный сборъ.

Въ отношеніи дѣленія Ломжинской губерніи, на акцизные округа и участки въ истекшемъ 1884 году никакихъ перемѣнъ не произошло.

На дѣйствовавшихъ въ теченіи 1884 года винокуренныхъ заводахъ выкурено вина 19.574.495 $\frac{3}{4}$ ‰ болѣе противъ 1883 г. на 1.727.833‰; акциза съ вина поступило 800.791 р. 9 к., менѣе 1883 года на 59.481 р. 85 к. Акциза: съ пива и медоваренія 47.845 р. 85 к., менѣе противъ 1883 г. на 12.055 р. 3 к. и съ водочныхъ заводовъ 7.914 р. 96 к., менѣе 1883 г. на 980 р. 79 к. Патентнаго сбора поступило 49.613 р. 46 к., болѣе противъ 1883 г. на 2.367 р. 46 к. Взыскано за нарушенія постановленій о питейномъ сборѣ въ прошломъ 1884 г. 2.525 р. 79 к., менѣе противъ 1883 г. на 634 р. 10 к.

Увеличеніе количества выкуренаго въ отчетномъ 1884 году вина, сравнительно съ предъидущимъ 1883 г., почти при одинаковомъ количествѣ дѣйствовавшихъ заводовъ, обусловливается, главнымъ образомъ, болѣе удовлетворительнымъ въ 1884 г. урожаемъ картофеля, почти единственнаго продукта для винокуренія въ здѣшнемъ краѣ; что же касается уменьшенія акцизнаго дохода въ отчетномъ году, рядомъ съ увеличеніемъ количества выкуренаго вина, то это объясняется уменьшеніемъ расхода вина въ питейныхъ заведеніяхъ Ломжинской губерніи, вслѣдствіе постоянно усиливающагося наплыва прусскаго контрабанднаго спирта, результатомъ чего явились съ одной стороны значительные запасы на 1885 годъ въ заводскихъ складахъ выкуренаго въ 1884 г., но не оплаченнаго акцизомъ вина, съ другой же стороны усиленный выпускъ вина выкурки 1884 г., въ другія губерніи съ разсрочкой акциза. Увеличеніе же патентнаго сбора въ 1884 г. объясняется увеличеніемъ числа заведеній для продажи брѣвкихъ напитковъ; относительно же довольно

значительнаго уменьшенія въ 1884 году сравнительно съ 1883 г., поступления акциза съ пива и медоваренія, то это объясняется уменьшеніемъ въ 1884 году заводовъ для выдѣлки пива и меда и вообще сокращеніемъ производства на заводахъ, выдѣлывающихъ простое пиво, потребление коего постепенно уменьшается. Уменьшеніе поступления въ отчетномъ году штрафныхъ денегъ произошло вслѣдствіе того, что въ истекшемъ году производились взысканія преимущественно по дѣламъ о нарушеніяхъ правилъ Питейнаго Устава, обнаруженныхъ до воспослѣдованія Высочайшаго Манифеста 15 Мая 1883 г., по силѣ коего, причитавшіяся къ поступленію доходы казны части штрафовъ по симъ дѣламъ, сложены со счетовъ.

Въ 1884 году существовало разнаго рода питейныхъ заведеній 938, болѣе противъ 1883 года на 15.

Случаевъ нарушеній правилъ питейнаго и табачнаго уставовъ обнаружено 979, но суммы денежныхъ взысканій опредѣлить невозможно, такъ какъ дѣла находятся въ подлежащихъ Судебныхъ учрежденіяхъ, производство же взысканія штрафовъ нисколько не отличалось отъ прошлаго 1883 года и предъидущихъ лѣтъ.

За табачные патенты, свидѣтельства и марки, выданныя въ 1884 году, поступило въ казначейства Ломжинской губерніи 8.667 руб. болѣе противъ 1883 года на 195 руб. 50 коп., за бандероли, выбранныя Ломжинской и Островской табачными фабриками 21.592 руб. 74 коп., менѣе 1883 г. на 11.666 р. 51 к., за бандероли для оклейки конфискованныхъ табачныхъ издѣлій 78 р. 22 к., менѣе 1883 года на 175 р. 35 к., штрафныхъ и конфискаціонныхъ 243 р. 28 к., а въ 1883 г. 372 руб. 75 коп. Увеличеніе сбора за табачные патенты, свидѣтельства и марки объясняется увеличеніемъ заведеній для торговли табачными издѣліями, значительное же уменьшеніе бандерольнаго сбора при неуменьшившемся потребленіи табаку, обусловливается сокращеніемъ производства Островской табачной фабрики, вслѣдствіе крайне стѣснительныхъ матеріальныхъ средствъ владѣльца оной; замѣтное уменьшеніе поступления въ отчетномъ году за бандероли для оклейки конфискованныхъ табачныхъ издѣлій обусловливается уменьшеніемъ въ обращеніи въ тайной торговлѣ необандероленнаго табаку и издѣлій изъ онаго, вы-

званнымъ съ одной стороны введеніемъ въ дѣйствіе со второй половины 1883 года Высочайше утвержденныхъ 28 Мая 1883 года болѣе строгихъ правилъ о взысканіяхъ за нарушенія постановленій о табачномъ сборѣ, съ другой же стороны усиленнымъ акцизнымъ надзоромъ по наблюденію за торговлей табакомъ, уменьшенію же поступления штрафныхъ денегъ произошло по тѣмъ же причинамъ, какія имѣли вліяніе и на уменьшеніе поступления штрафовъ по дѣламъ о нарушеніяхъ правилъ Устава питейнаго.

Сахара на двухъ свеклосахарныхъ заводахъ Ломжинской губерніи въ теченіи 1884 года выдѣлано 76.325 пуд. 28 фун., болѣе противъ 1883 года на 5.732 пуд. 11 фун., на сумму акциза 49.611 руб. 70¹/₂ коп., болѣе противъ 1883 года на 8.629 руб. 99¹/₄ коп. Акциза съ сахара въ отчетномъ году поступило 32.407 руб. 66 коп., менѣе противъ 1883 г. на 9.443 руб. 56 коп., патентнаго сбора 280 руб., а въ 1883 г. 420 руб. 6 коп. Значительное увеличеніе учтеннаго акциза за выдѣланный въ 1884 г. сахаръ обусловливается увеличеніемъ количества выдѣланнаго сахара, происшедшимъ какъ вслѣдствіе болѣе обильнаго, сравнительно съ 1883 г., урожая свекловицы и высшей доброкачественности оной, такъ и вслѣдствіе постепеннаго развитія сахарной промышленности, уменьшеніе же въ отчетномъ году акциза съ сахара, на ряду съ увеличеніемъ количества выдѣланнаго сахара и причитающагося за оный акциза, произошло вслѣдствіе того, что заводчики пользуясь льготой, дарованной Высочайше утвержденными 12 Мая 1881 г. временными правилами объ акцизѣ съ сахара, уплачиваютъ акцизъ не по мѣрѣ выдѣлки сахара, а по окончаніи періода сахароваренія т. е. къ 1 Сентября каждаго года, отсрочили уплату акциза за сахаръ, выдѣланный во второй половинѣ 1884 года, на 1885 годъ. Замѣтное уменьшеніе патентнаго сбора въ 1884 году, сравнительно съ 1883 г., объясняется тѣмъ, что въ 1883 г. поступленіе патентнаго сбора за сахаръ, выдѣлки 1882 г. было горяздо значительнѣе, чѣмъ въ 1884 г. за сахаръ, выдѣлки 1883 года.

Д. Отправленіе натуральной повинности.

Воинская повинность.

На основаніи Высочайше утвержденного 1 Января 1874 года, Устава о воинской повинности и согласно Высочайшему Указу, данному Правительствующему Сенату въ 30 день Мая 1884 года, былъ произведенъ въ Ломжин-

ской губерніи съ 1 Ноября тогоже 1884 года призывъ на службу новобранцевъ, результатъ коего слѣдующій:

I. О выполненіи призыва 1884 года.

1. Призыву къ исполненію воинской повинности подлежало:

а) по призывнымъ спискамъ . . .	6.943
б) по дополнительнымъ спискамъ А. . .	11
Итого . . .	6.954

в) по дополнительнымъ спискамъ Б. . . 1.511

2. Исключено изъ означенныхъ списковъ убывшихъ послѣ составленія призывныхъ списковъ . . . 176

3. Числилось по дополнительнымъ спискамъ В. . . 4

4. Въ числѣ внесенныхъ въ призывные списки заключалось:

а) имѣвшихъ право на льготу по семейному положенію:

I разряда . . .	1.281
II разряда . . .	1.281
III разряда . . .	277
Итого . . .	2.839

б) получившихъ отсрочку:

1) по имущественному положенію . . .	3
2) для окончанія образованія . . .	18
3) для усыновленія, на основаніи Высочайшаго повелѣнія 6 Мая 1875 г. о дополненіи 45 ст. Уст. о воинской повинности . . .	4
Итого . . .	25

в) освобожденныхъ отъ жеребья по 54 статьѣ Устава 4

г) освобожденныхъ отъ воинской повинности по IV ст. Высочайшаго Указа 1 Января 1874 года 4

5. Число лицъ, коимъ опредѣленъ возрастъ по наружному виду, по 137 и 138 ст. Устава . 271

6. Изъ того числа, внесено въ призывной списокъ дополнительно, по 139 статьѣ Устава . 85

7. Всего вынутію жеребья подлежало . . 6.848

8. При осмотрѣ и приѣмѣ:

а) освобождено отъ службы въ войскахъ:

1) по недостаточному росту . . 114

2) по болѣзнямъ и тѣлеснымъ недостаткамъ 955

3) вслѣдствіе одновременнаго призыва къ жеребью двухъ родныхъ братьевъ, по 50 ст. Устава . 3

4) вслѣдствіе мѣны номеровъ жеребья, по 50 ст. Устава . . 1

5) вслѣдствіе замѣны братьями, по 51 ст. Устава 3

Итого . . 1.076

б) назначена отсрочка:

1) по невозмужалости 1.207

2) для излеченія болѣзней . . . 166

3) вслѣдствіе нахождения подъ слѣдствіемъ и судомъ 27

в) назначено къ переосвидѣтельствуванію 17

г) отправлено въ лечебныя заведенія на испытаніе 211

д) неявилось по призыву 504

Итого . . 2.132

9. По разверсткѣ назначено къ поступленію на службу 1.953

10. Въ то число принято въ войска:

а) изъ лицъ, внесенныхъ въ дополнительный списокъ А, подлежащихъ назначенію

на службу безъ жеребья, на основаніи 158 ст. Устава 8

б) изъ лицъ, внесенныхъ въ дополнительный списокъ Б., поступленіе коихъ въ войска было отсрочено:

1) на основаніи 44 ст. Устава	549
2) на основаніи 53 ст. Устава	3
Итого	552

в) изъ лицъ, внесенныхъ въ призывные списки 1.376

г) по ст. 51 Устава о воин. повин. 3

Всего принято 1.939

Остался недоборъ	}	евреевъ	10
		христіанъ	4

Итого 14

Недоборъ этотъ исчисленъ согласно циркулярамъ Министерства Внутреннихъ Дѣлъ отъ 2 Іюля 1880 г. за № 24, отъ 1 Сентября 1882 г. за № 15 и отъ 25 Января 1883 г. за № 1.

11. Въ числѣ принятыхъ заключается:

а) неимѣвшихъ правъ на льготу по семейному положенію 1.910

б) неимѣвшихъ правъ на эту льготу:

1) III разряда	4
2) II разряда	17
3) I разряда—евреевъ, приемъ коихъ Высочайше разрѣшенъ 9 Мая 1878 года	8
Итого	1.939

в) имѣвшихъ право на сокращенные сроки службы:

1) по 1 пункту 56 ст. Устава	2
2) " 2 " " " "	1
3) " 3 " " " "	2
4) " 4 " " " "	1

г) неимѣющихъ права на сокращенные сроки службы по образованію:

1) умѣющихъ читать и писать или только читать	191
2) неграмотныхъ	1.742
Итого	1.939

д) подлежащихъ, по приѣмѣ, зачисленію въ запасъ, на основаніи 63 ст. Устава

е) способныхъ къ строевой службѣ	1.866
" " нестроевой "	73
Итого	1.939

ж) мѣрою роста:

1) въ 2 аршина 2 ¹ / ₂ вершка	106
2) " 2 " 3 "	368
3) " " " 4 "	577
4) " " " 5 "	479
5) " " " 6 "	299
6) " " " 7 "	86
7) " " " 8 "	20
8) " " " 9 "	4
Итого	1.939

з) по сословіямъ:

1) дворянъ потомственныхъ и лич- ныхъ	105
2) купцовъ	18
3) мѣщанъ и цеховыхъ	288
4) крестьянъ всѣхъ наименованій	1.460
5) прочихъ лицъ, внесенныхъ въ ре- визскія сказки, а равно приписан- ныхъ къ обществамъ послѣ ревизіи	68
Итого	1.939

и) по происхожденію:

1) Русскихъ, Малороссіянъ и Бѣло- руссовъ	3
2) Поляковъ	1.528
3) Нѣмцевъ	18
4) Евреевъ	390
Итого	1.939

і) по вѣроисповѣданіямъ:

1) Православныхъ и единовѣрцевъ	2
2) Раскольниковъ	1
3) Лютеранъ	19
4) Католиковъ	1.527
5) Евреевъ	390
Итого	1.939

к) женатыхъ 286

12. Изъ числа принятыхъ новобранцевъ:

а) отправлено съ мѣсть призыва въ ле- чебныя заведенія, на основаніи 23 статьи на- ставленія для руководства при освидѣтельство- ваніи здоровья и тѣлосложенія лицъ, призван- ныхъ къ исполненію воинской повинности	169
б) отправлено съ мѣсть призыва по на- значенію въ войска	684
в) распущено по домамъ, на основаніи 155 ст. Устава	1.085
г) зачислено въ запасъ, на основаніи 63 статьи Устава	1
Итого	1.939

13) На основаніи 154 ст. Устава:

а) зачислено въ ратники ополченія	3.524
б) освобождено отъ этого зачисленія по неспособности носить оружіе	18
Итого	3.542

14. На мѣстахъ призыва было:

а) заболѣвшихъ	3
б) умершихъ	3
Итого	6

II. О дѣйствіяхъ присутствій по воинской повинности въ теченіе отчетнаго года.

15. Сдѣлано представленій о возвращеніи съ дѣйствительной службы по семейному положенію на основаніи 49 ст. Устава 15

16. Принято взамятъ состоящихъ на службѣ, по 51 ст. Устава 3

17. Выдано свидѣтельствъ о припискѣ къ призывнымъ участкамъ лицамъ, обязаннымъ, по ст. 97 Устава, получить эти свидѣтельства 2

18. По свѣдѣніямъ, сообщеннымъ Присутствіямъ, на основаніи 103 ст. Устава, воинскими Начальниками, поступило въ войска вольноопредѣляющимся 7

Въ томъ числѣ окончившихъ 6-ть классовъ гимназій 2

19. Перечисленныхъ на основаніи 119 и 120 ст. Устава изъ одного призывнаго участка въ другой 29

20. Принято на службу на основаніи 151 ст. Устава:

а) подлежавшихъ переосвидѣтельствуванію 9

б) находившихся въ лечебныхъ заведеніяхъ на испытаніи 53

в) не явившихся по призыву 49

г) состоявшихъ подъ слѣдствіемъ или судомъ 8

Итого 119

21. Принято на службу по дополнительному жеребью, на основаніи 158 и 159 ст. Устава . 4

22. Выдано свидѣтельствъ о явкѣ къ исполненію воинской повинности и сдѣлано отмѣтокъ о семъ на приписныхъ свидѣтельствахъ, на основаніи 160 и 161 ст. Устава:

а) объ освобожденіи отъ службы на всегда	357
б) о зачисленіи въ ополченіе	4.296
в) временныхъ	1.452
Итого	6.105

23. Принято жалобъ:

а) письменныхъ	611
б) словесныхъ	1
Итого	612

Изъ того числа:

а) на неправильности въ призывныхъ спискахъ	20
б) по назначенію льготъ	94
в) по опредѣленію возраста по наружному виду	1
г) по опредѣленію годности къ службѣ	497
Итого	612

24. Изъ числа поданныхъ жалобъ признано уважительными:

а) на неправильности въ призывныхъ спискахъ	3
б) по назначенію льготъ	22
в) по опредѣленію годности къ службѣ	2
Итого	27

25. Принесено жалобъ въ Губернское по
воинской повинности Присутствіе 521

26. Принесено жалобъ въ Правительствующій
Сенатъ по 211 ст. Устава 14

27. Число лицъ, приговоренныхъ ко взыска-
ніямъ за нарушеніе законовъ о воинской повинности:

а) по 214 статьѣ Устава	73
б) " 215 " "	11
в) " 217 " "	2
г) " 218 " "	3
Итого	89

28. О дѣлопроизводствѣ Присутствій:

а) число чрезвычайныхъ засѣданій	192
б) вступившихъ бумагъ	6.509
в) исходящихъ "	12.996
г) дѣлъ, оставшихся не рѣшенными къ отчетному году	104
д) число вновь заведенныхъ дѣлъ	453
е) число дѣлъ, рѣшенныхъ въ теченіи отчетнаго года	457
ж) затѣмъ осталось не рѣшенныхъ дѣлъ	100

III. О расходахъ по призыву и приему на службу и на содержаніе уѣздныхъ присутствій въ теченіи отчетнаго года.

29. Расходы казны по 164 ст. Устава:

а) на путевое, квартирное и пор-
ціонное довольствіе военного члена,
медиковъ и военного приемщика 1876 р. 24¹/₂ к.

б) на канцелярскіе и прочіе рас-
ходы, поименованные въ пунктѣ 3
означенной статьи 1831 р. 12 к.

Итого 3707 р. 36¹/₂ к.

30. Расходы по 167 и 168 ст. Устава:

а) на содержаніе лицъ завѣдывающихъ дѣлопроизводствомъ Присутствій по воинской повинности	2.400 р.
б) на наемъ помѣщеній для присутствій, а также на ихъ меблированіе, отопленіе и освѣщеніе	1.125 р.
Итого	3.525 р.

Росписаніемъ Военнаго Министерства о распредѣленіи общаго годоваго призыва новобранцевъ 1884 года между губерніями и областями, соразмѣрно числу лицъ, внесенныхъ по каждой изъ нихъ въ призывные списки, назначено было призвать на службу изъ Ломжинской губерніи всего 1.953 человѣка.

По 10 и 11 статьямъ настоящаго отчета видно, что въ призывѣ принято по губерніи на службу всего 1.939 человѣкъ, въ томъ числѣ евреевъ 390, за исключеніемъ уже изъ этихъ чиселъ освобожденныхъ отъ военной службы по распоряженію Губернскаго Присутствія, какъ неправильно принятыхъ на службу по физическимъ недостаткамъ и болѣзнямъ, согласно циркулярамъ Министерства Внутреннихъ Дѣлъ отъ 2 Юля 1880 г. за № 24, отъ 1 Сентября 1882 г. за № 15 и отъ 25 Января 1883 г. за № 1.

Не смотря на то, что въ силу Высочайшаго повелѣнія 9 Мая 1878 г. были призваны къ отбытію воинской повинности евреи съ льготою перваго разряда и что, кромѣ того, по переосвидѣтельствваніи Губернскимъ Присутствіемъ 2.340 изъ 2.552 призывныхъ 1884 года, признанныхъ негодными къ военной службѣ Уѣздными Присутствіями, принято на службу 285 человѣкъ (въ томъ числѣ христіанъ 146 и евреевъ 139) недоборъ все таки простирается: евреевъ 10 и христіанъ 4, т. е. всего на 14 человѣкъ, что сравнительно съ цифрою 186, недобора прошлаго 1883 года, весьма незначительно.

Недоборъ этотъ произошелъ, главнымъ образомъ, отъ неявки къ освидѣтельствванію 288 евреевъ изъ числа 1.092 вынимавшихъ жоробій, хотя къ розыску неявившихся и доставленію ихъ были своевременно приняты всѣ зависящія мѣры.

Слѣдуетъ полагать, что приведенный недоборъ 14 человекъ (10 евреевъ и 4 христіанъ) будетъ пополненъ по розысканію еще неявившихся христіанъ 93 и 288 евреевъ, а кромѣ того 212 признанныхъ негодными уѣздными Присутствіями и еще не переосвидѣтельствованныхъ Губернскимъ Присутствіемъ.

Къ сожалѣнію слѣдуетъ упомянуть, что большинство бракованныхъ евреевъ, а также и христіанъ, признано негодными по поверхностнымъ язвамъ, происхождение коихъ, хотя безъ сомнѣнія искусственно, но тѣмъ не менѣе юридически недоказуемо.

Единственною мѣрою къ пресѣченію на будущее время членовредительства въ средѣ евреевъ является примѣненіе циркуляра Министерства Внутреннихъ Дѣлъ отъ 30 Іюля 1881 года за № 19.

Примѣненіе этого распоряженія имѣло мѣсто въ минувшей призывъ въ той мѣрѣ, на сколько изувѣченіе не препятствовало отправленію нестроевой службы.

Въ отношеніи же христіанъ такой мѣры до нынѣ не установлено и потому въ средѣ ихъ начинаютъ все чаще проявляться попытки къ членовредительству, освобождающему ихъ отъ военной службы.

Такимъ образомъ для пополненія контингента людьми здоровыми, приходится привлекать льготныхъ 3 и 2 разрядовъ, а въ результатѣ все таки нельзя обойтись безъ недобора.

Результатъ произведеннаго Губернскимъ Присутствіемъ переосвидѣтельствванія 2.340 призывныхъ, усматривается изъ слѣдующей таблицы:

П О У Ѣ З Д А М Ъ.	Общее число лицъ, забракованныхъ въ годности къ военной службѣ уѣздн. Присутствіями.		Общее число переосвидѣльствованныхъ Губернскимъ Присутствіемъ.		Изъ нихъ принято на военную службу.		Всего принято на службу.
	Хр.	Евр.	Хр.	Евр.	Хр.	Евр.	
Ломжинскому	245	96	230	82	14	2	16
Остроленскому	301	86	281	71	7	4	11
Кольненскому	150	55	142	48	—	2	2
Островскому	211	69	203	63	4	5	9
Щучинскому	89	24	85	20	—	—	—
Маковскому	173	119	162	110	2	12	14
Мазовецкому	155	63	149	56	5	9	14
Пултускому	461	255	438	200	114	105	219
Итого	1785	767	1690	650	146	139	285
	2552		2340				

Всѣ принятые на службу призывные были освобождены отъ поступленія въ оную вслѣдствіе разнаго рода ранъ, язвъ, сыпей и порчи глазъ, воспроизведенныхъ по видимому искусственнымъ образомъ, а кромѣ того, нѣкоторые изъ нихъ, въ особенности евреи, по причинѣ недостатка при призывѣ установленнаго объема груди по отношенію къ росту, что вызывалось умышленнымъ долговременнымъ передъ призывомъ постомъ, съ цѣлью избавиться отъ поступленія въ военную службу.

Въ Губернскомъ же Присутствіи призывные эти оказались поправившимися здоровьемъ и нѣсколько пополнѣвшими потому, что внезапно были вызваны къ переосвидѣтельствуванію и слѣдствіемъ этого 119 человекъ изъ Пултускаго уѣзда найдены съ зажившими язвами и ранами, 97 отправлено было по приѣмъ на излеченіе отъ ранъ и изъ нихъ только три человека находятся по нынѣ въ лазаретѣ и оказываются требующими болѣе продолжительнаго леченія, а остальные три новобранца изъ того же уѣзда приняты на службу по испытаніи въ больницѣ.

По остальнымъ же уѣздамъ, рѣзко выдающейся болѣзни на призывныхъ замѣчено не было.

Квартирная повинность.

Постоянная или квартирная повинность состоитъ въ томъ, что у жителей городовъ, посадовъ и деревень отводятся квартиры въ натурѣ для войскъ и чиновъ тѣхъ вѣдомствъ, коимъ предоставлено право на сіе довольствіе.

Въ предѣлахъ Ломжинской губерніи въ теченіи отчетнаго года расположены были слѣдующія войска:

а) 4-й пѣхотной дивизіи — дивизионный штабъ и три пѣхотные полка: 14-й Олонецкій, 15-й Шлиссельбургскій и 16-й Ладожскій; б) 6-й Кавалерійской Дивизіи — дивизионный штабъ, 16-й Драгунскій Глуховскій Ея Императорскаго Высочества Великой Княгини Александры Іосифовны и 17-й Драгунскій Волинскій Его Императорскаго Высочества Великаго Князя Константина Николаевича полки; в) 4-й кавалерійской дивизіи — одинъ эскадронъ 10-го Драгунскаго Екатеринбургскаго

полка; г) 4-я артиллерійская бригада; д) Бригадный штабъ и три батареи 6-й Артиллерійской бригады; е) 12-я Конно-Артиллерійская батарея; ж) три роты резервныхъ пѣхотныхъ баталіоновъ и з) въ лагерѣ при дер. Гонсіоровѣ 18-я пѣхотная дивизія съ 18-ю артиллерійскою бригадою и Донскимъ Казачьимъ № 9 полкомъ, въ теченіи Іюля и Августа мѣсяцевъ.

Сверхъ того, въ теченіи этого года квартирами въ натурѣ пользовались:

1. Чины Жандармскихъ Управленій;
2. Земская Стража;
3. Лица служащія по крестьянскимъ дѣламъ;
4. Чины Управленій уѣздныхъ Воинскихъ Начальниковъ;
5. Смотрители продовольственныхъ магазиновъ, съ состоящею при нихъ прислугою — и
6. Ломжинскій Вице-Губернаторъ.

Не считая выдачи квартирныхъ денегъ взамѣнъ отвода квартиръ натурою, въ отчетномъ году для постоя было отведено квартиръ:

Генераль-Лейтенантамъ	1
Генераль-Маіорамъ	7
Штабъ-офицерамъ и чиновникамъ V, VI, VII и VIII классовъ	93
Оберъ-офицерамъ и чиновникамъ соотвѣтствующихъ классовъ	351
Нижнимъ чинамъ	11.226

Значительнѣйшая часть постоя падаетъ на города: Ломжу, Пултускъ, Осгроленку и Щучинь.

За 1884 годъ причиталось жителямъ къ уплатѣ квартирнаго вознагражденія . 57.600 р. —

Другихъ расходовъ изъ квартирнаго сбора въ томъ же году предстояло къ производству	5.694 р. 34 к.
и за прежніе годы	43.942 р. 94 к.
Итого	107.237 р. 28 к.

Въ счетъ этой суммы въ отчетномъ	
году выдано	77.237 р. 28 к.
Осталось къ уплатѣ	30.000 р. —

Повинность подводная.

Поставка жителями Ломжинской губерніи подводъ, отправлялась при передвиженіи войскъ, воинскихъ командъ, этаповъ и пересылкѣ бродягъ внѣ этапныхъ линій, а также производилась и для лицъ, пользующихся правомъ взиманія обывательскихъ лошадей.

Поставка эта существуетъ двухъ родовъ: платная и безплатная.

Платныя подводы, согласно дѣйствующимъ правиламъ (постановленіе быв. Совѣта Управленія Царства 22 Апрѣля (4 Мая) 1858 года) взимаются: при передвиженіи войскъ подъ свозъ тяжестей и заболѣвающихъ воинскихъ чиновъ, чинами земской стражи, при преслѣдованіи преступниковъ, а также подъ этапныя команды, съ уплатою установленныхъ прогоновъ по 2 коп. съ лошади на версту.

Кромѣ того платныя подводы поставляются также, по таксѣ почтовыхъ прогоновъ, чинамъ мѣстной администраціи, крестьянскихъ учрежденій и акцизнаго вѣдомства, а также разъѣзжающимъ по дѣламъ службы офицерамъ пограничной стражи и чиновникамъ таможеннаго вѣдомства.

Безплатныя подводы даются для общественныхъ гминныхъ надобностей, а именно: а) чинамъ гминныхъ управленій, разъѣзжающимъ по дѣламъ службы; б) врачамъ отправляющимся для производства медицинскихъ осмотровъ и изслѣдованій; в) медицинскимъ чинамъ, командированнымъ для оспопрививанія; г) для немущихъ больныхъ и арестованныхъ лицъ, отсылаемыхъ изъ гминъ въ уѣздныя управленія и д) чинамъ корпуса жандармовъ.

Самая значительная часть подводной повинности падаетъ на городскія и сельскія гмины, расположенныя при большихъ шоссеиныхъ дорогахъ и этапныхъ пунктахъ.

Въ теченіи 1884 года подводъ, среднимъ числомъ по одному уѣзду, было поставлено: платныхъ 1.340 и безплат-

ныхъ 1.465, а по губерніи первыхъ 10.720 и послѣднихъ 11.680.

О количествѣ полученнаго подводчиками вознагражденія точныхъ свѣдѣній не имѣется, такъ какъ расчетъ съ ними производится военнымъ начальствомъ на мѣстахъ поставки.

III. ОБЩЕСТВЕННОЕ УСТРОЙСТВО И БЛАГОЧИНІЕ.

а) Казенныя и общественныя зданія.

Новыхъ казенныхъ зданій для помѣщенія присутственныхъ мѣстъ въ 1884 году не строилось, разрѣшены были только къ производству мелкія ремонтныя работы на счетъ казенныхъ суммъ въ зданіяхъ Ломжинскаго, Пултускаго и Остроленскаго Уѣздныхъ Управленій всего на сумму 608 р. 48 коп.

б) дороги, мосты и переправы.

На счетъ суммъ губернскаго земскаго дорожнаго сбора, въ 1884 г., по 1 разряднымъ шоссевымъ дорогамъ Ломжинской губерніи произведены были нижеслѣдующія работы:

1) ремонтъ $33\frac{140}{500}$ верстъ Ломжинско-Чижевскаго шоссе, въ предѣлахъ Ломжинскаго уѣзда, на сумму 4.139 руб.;

2) ремонтъ $7\frac{350}{500}$ верстъ Ломжинско-Рожанскаго шоссе, на сумму 247 руб.;

3) ремонтъ 12 верстъ Ломжинско-Пржитульскаго шоссе, въ предѣлахъ Ломжинскаго уѣзда, на сумму 1.649 рублей;

4) ремонтъ $4\frac{125}{500}$ верстъ Граево-Богушскаго шоссе, на сумму 2.075 рублей;

5) починка и вымощеніе дамбы на Щучинско-Радзильской дорогѣ и заготовленіе щебня для ремонта $5\frac{171}{500}$ верстъ шоссеванной части той же дороги, на сумму 2.200 р.;

6) ремонтъ 14 верстъ Ломжинско-Чижевскаго шоссе, въ предѣлахъ Островскаго уѣзда, на сумму 1.500 рублей;

7) ремонтъ $14^{125/500}$ верстъ Остроленско-Островскаго шоссе, съ починкою мостовъ, въ предѣлахъ Островскаго уѣзда, на сумму 1.370 рублей;

8) ремонтъ $15^{109/500}$ верстъ Островско-Малкинскаго шоссе, съ постройкою мостовъ, на сумму 1.499 рублей;

9) ремонтъ $31^{378/500}$ верстъ Пултуско-Плоцкаго и Пултуско-Насельскаго шоссе, съ починкою мостовъ, на сумму 4.740 рублей;

10) ремонтъ $8^{145/500}$ верстъ Пултуско-Пржеводовскаго шоссе, съ починкою мостовъ и окраскою поперстныхъ и сотенныхъ знаковъ, на сумму 1.035 рублей;

11) ремонтъ $8^{232/500}$ верстъ Маковско-Шельбовскаго шоссе, съ устройствомъ и исправленіемъ 9 мостиковъ и починкою каменной трубы, на сумму 2.900 рублей;

12) капитальный ремонтъ $5^{423/500}$ верстъ Маковско-Праснышскаго шоссе, съ устройствомъ 7 новыхъ мостиковъ и исправленіемъ 11 каменныхъ трубъ, на сумму 8.267 р. 98 копейки;

13) ремонтъ $2^{200/500}$ верстъ Маковско-Гонсоцинскаго шоссе, въ предѣлахъ Маковскаго уѣзда, на сумму 541 руб. 71 коп.;

14) заготовленіе щебня для ремонта 8 верстъ Мазовецко-Сокольскаго шоссе, на сумму 480 рублей;

15) заготовленіе щебня для ремонта 12 верстъ Тыкоцинско-Сокольскаго шоссе, на сумму 1.118 руб.;

16) ремонтъ 5 мостиковъ, постройка 2 мостиковъ, постройка дамбы и периль на Тыкоцинско-Сокольской дорогѣ, на сумму 1.501 руб. 43 копейки;

17) заготовленіе щебня для ремонта $7^{34/500}$ верстъ Мазовецко-Шепетовскаго шоссе, на сумму 583 рубля;

18) постройка моста и починка дамбы на рѣкѣ Виссѣ на Радзилово-Осовецкой дорогѣ, на сумму 1.460 рублей;

19) подфашиновка и обмостка моста на Пултуско-Вышковской дорогѣ, на сумму 339 рублей;

и 20) починка 2 мостиковъ на Ломжинско-Пржитульской 1 разрядной дорогѣ, на сумму 128 рублей.

Способъ производства поименованныхъ выше работъ, принять былъ подрядной съ публичныхъ торговъ.

Кромѣ сего на тѣ же средства разрѣшены были въ отчетномъ году работы къ производству хозяйственнымъ образомъ, а именно:

а) ремонтъ $27^{477/500}$ верстъ Ломжинско-Винцентскаго шоссе съ починкою мостовъ и протоковъ, на сумму 1.834 руб. 12 копѣекъ;

б) ремонтъ $4^{170/500}$ верстъ Ломжинско-Пржитульскаго шоссе съ постройкою мостика, въ предѣлахъ Кольненскаго уѣзда, на сумму 349 руб. 71 коп.;

в) дополнительный ремонтъ 8 верстъ Ломжинско-Чижевскаго шоссе въ предѣлахъ Ломжинскаго уѣзда, на сумму 469 руб. 85 копѣекъ;

и г) отстройка мостовъ на Чижево-Цѣхановецкой дорогѣ, на сумму 515 руб. 25 копѣекъ.

Независимо сего, произведена въ отчетномъ году на средства дорожнаго сбора, тоже хозяйственнымъ образомъ, заготовка и починка разныхъ дорожныхъ инструментовъ для дорожной службы и очистка отъ свѣжнихъ заносовъ Ломжинско-Чижевскаго тракта.

Въ Ломжинской губерніи находится 24 поромныя переправы на рѣкахъ и всѣ они содержатся въ исправности и своевременно ревизуются.

в) Почты и телеграфы.

Въ почтовыхъ учрежденіяхъ Ломжинской губерніи въ отчетномъ году произошли слѣдующія перемѣны: Кольненское почтовое отдѣленіе соединено съ Кольненскою телеграфною станціею подъ управленіемъ одного лица и Цѣхановецкая почтовая станція съ приѣмомъ и выдачею всякаго рода корреспонденцій, съ 1 Апрѣля 1884 года, закрыта и съ того же времени открыто Цѣхановецкое почтовое отдѣленіе.

За симъ въ Ломжинской губерніи имѣются: управленіе почтовою частью, губернская почтовая контора 1, пограничная почтовая контора 1, уѣздныхъ почтовыхъ конторъ 2, почтовыхъ отдѣленій 9, въ томъ числѣ соединенное съ телеграфомъ Кольненское и почтовыхъ станцій 27, на нихъ лошадей 155 и ящиковъ 70.

Измѣненій въ почтовыхъ сообщеніяхъ и трактахъ никакихъ не произошло.

На всѣ почтовыя станціи Ломжинской губерніи жалобъ на неисправность отбыванія почтовой гоньбы, въ отчетномъ году, поступило только 13, менѣе противъ 1883 года на 4; изъ числа поступившихъ жалобъ восемь, какъ оказавшіяся по произведенному разслѣдованію не основательными, оставлены безъ послѣдствій, а по остальнымъ пяти жалобамъ наложены на почтосодержателей денежные штрафы; вообще же станціи содержатся въ удовлетворительномъ состояніи, почты и пассажиры перевозятся безостановочно.

Въ предѣлахъ Ломжинской губерніи въ отчетномъ году телеграфныхъ станцій было: Правительственныхъ 12, въ томъ числѣ 2 вновь учрежденныхъ въ Малкинѣ и Чпжевѣ Островскаго уѣзда и желѣзно-дорожныхъ 6, наименованіе коихъ осталось безъ измѣненія, какъ значится по обзору 1883 года.

г) Народная нравственность.

По сообщеннымъ Прокуроромъ Ломжинскаго Окружнаго Суда и Предсѣдателями Съѣздовъ Мировыхъ Судей 1 и 2 округовъ Ломжинской губерніи свѣдѣніямъ, въ отчетномъ году совершено въ предѣлахъ сей губерніи преступленій всего 20.559, а именно: подсудныхъ окружному суду 547, по коимъ осуждено мужч. 480 и женщинъ 118, итого 598 лицъ и мировымъ учрежденіямъ 20.012 и по нимъ осуждено мужчинъ 11.891 и женщинъ 1.760, итого 13.651, всего обоого пола 14.249 лицъ.

Сравнивая эти цифровыя данныя съ отчетностію 1883 года оказывается, что въ отчетномъ году число преступленій въ губерніи уменьшилось на 946 случаевъ и число осужденныхъ тоже уменьшилось на 691 лицо.

Въ Окружномъ Судѣ разбиралось въ отчетномъ году, какъ значится въ приложенной вѣдомости № 5 лит. А., самое большое число преступлений, предусмотрѣнныхъ ст. 262—288, 289—302, 822, 830, 1477—1496, 1644 и 1664 Улож. о нак. уголовн. и исправит.

Изъ числа же разсмотрѣнныхъ Мировыми Судебными учрежденіями преступлений и проступковъ, самое большое число падаетъ, какъ и въ 1883 году, на преступленія: объ оскорбленіи чести и о самовольномъ пользованіи чужимъ имуществомъ, предусмотрѣнные ст. 130—138, 145—153 Уст. о нак. налагаемыхъ мировыми судьями, а именно: первыхъ 8.105 и вторыхъ 1.845. Впрочемъ преступленія эти въ сравненіи съ 1883 годомъ уменьшились: первыя на 923 и послѣднія на 434.

Самое большое число осужденныхъ Ломжинскимъ Окружнымъ Судомъ и Мировыми учрежденіями 1 округа, Ломжинской губерніи, по всѣмъ вообще преступленіямъ и проступкамъ приходится на мѣщанъ и крестьянъ, какъ составляющихъ, главнымъ образомъ, населеніе губерніи, въ возрастѣ отъ 17 до 60 лѣтъ. По второму же Мировому Округу, свѣдѣнія о происхожденіи и возрастѣ, при разборѣ дѣлъ въ теченіи года не собирались.

По дѣламъ Окружнаго Суда и Мировыхъ Учрежденій 1 и 2 округовъ Ломжинской губерніи содержалось арестантовъ къ 1 Января 1884 года 59, въ теченіи года подвергнуто аресту 1.033, освобождено изъ заключенія 1.045, затѣмъ къ 1 Января 1885 года осталось 44, менѣе противъ 1883 года на 15 арестантовъ.

Къ числу болѣе выдающихся уголовныхъ преступлений, совершенныхъ въ Ломжинской губерніи, въ теченіи отчетнаго года относятся слѣдующія:

1. Грабежи и разбои.

Въ ночь съ 23 на 24 Января на ѣхавшихъ въ г. Тыгоцинъ жителей п. Мазовецка Мошка Хороща и Янкеля Погону и ѣхавшихъ вслѣдъ за ними, на отдѣльной подводѣ, жителей дер. Шимборы-Андржеевента, Мазовецкаго уѣзда, сыновей Якова Марковскаго, въ лѣсномъ урочищѣ напало трое вооруженныхъ топорами людей. Злоумышленники, нанеся

Хорощѣ ударъ топоромъ въ голову, разрубили Погодѣ руку и отнявъ у перваго 42 руб., скрылись. Изъ числа преступниковъ опознанъ житель дер. Чайки, Мазовецкаго уѣзда, Чайковскій.

Въ ночь съ 6 на 7 Марта около дер. Вноры-Пажохи, Мазовецкаго уѣзда, неизвѣстными злоумышленниками сдѣлано нападеніе, съ цѣлью грабежа, на проѣзжавшихъ жителей п Соколы, евреевъ, Рохельскаго, Ицкоскаго, Робинзона и Герштейна; при чемъ нанесены раны Робинзону и Рохельскому и у перваго ограблено 1.900 рублей. Изъ числа преступниковъ обнаружены и задержаны жители того же уѣзда Иванъ Стыпулковскій съ сыновьями Исидоромъ и Феликсомъ.

Въ ночь съ 17 на 18 Апрѣля, на владѣльца усадьбы Данилево, Маковского уѣзда, Николая Ключека, спавшаго въ хлѣбномъ сараѣ, напали три неизвѣстныхъ злоумышленника, при чемъ сняли съ него брюки, въ карманѣ коихъ находилось 100 руб. и нанесли опасную рану въ шею.

22 Мая на поляхъ дер. Дрвенчъ, Остроленкаго уѣзда, житель той же деревни Николай Орловскій ограбленъ евреями Шлямою и Зеликомъ Ротепелями, при чемъ отняли у него 6 рублей.

Въ ночь съ 20 на 21 Августа, на 12 верстѣ Ломжинско-Чижевскаго шоссе, въ лѣсу, два неизвѣстныхъ челоуѣка напали на проѣзжавшихъ: Ломжинскаго подравнина Дискина, слѣдовавшаго съ нѣсколькими женщинами на свадьбу, жителей г. Остроленки Абрама Мроза, везшаго на ярмарку въ Замбровъ сѣдла, на извозчика г. Щучина Зымновскаго и еврея Левинскаго; при чемъ ограбили сундукъ съ женской одеждой и ящикъ съ посудой, двѣ пачки сѣдель и одинъ мѣшокъ льняныхъ семенъ.

Въ ночь съ 24 на 25 тогоже Августа, произведено нападеніе на Александра Піотровскаго, проживающаго дорожнымъ сторожемъ въ будкѣ № 110 на линіи Бресто-Граевской желѣзной дороги, между дер. Осовецъ и Бялогрженды, Щучинскаго уѣзда. Грабители нанесли Піотровскому и женѣ его Аннѣ смертельныя раны и похитили 12 руб. Въ преступленіи этомъ обвиняются жители м. Кнышина Гродненской губерніи Мацѣй Василевскій и Иванъ Домбровскій, пильщики бывшіе на работѣ въ дер. Бялогрженды, а также житель города Бѣлостока Помаренко.

2. У б и й с т в а.

4 Февраля, житель дер. Яшулты, Островскаго уѣзда, Оома Козатекъ, съ заранѣе обдуманнѣмъ намѣреніемъ, убилъ палкою прибывшаго въ его квартиру стрѣлка казенныхъ лѣсовъ Вышковскаго лѣсничества Матеуша Кондыбаловича, за-подозрѣннаго въ любовной связи съ его женою.

Въ ночь съ 20 на 21 Мая, проживающая въ п. Граевѣ, Щучинскаго уѣзда, Елена Коркуць нанесла мужу своему Петру Коркуць ножемъ въ лѣвый бокъ рану, отъ которой онъ, несмотря на поданную медицинскую помощь, 24 того же Мая умеръ.

Въ ночь съ 12 на 13 Іюля, въ дер. Буды-Бранщиковске, Островскаго уѣзда, убитъ крестьянинъ Щепанъ Висьневскій, въ убійствѣ коего обвиненъ житель той же деревни Лука Краска.

22 Іюля, въ дер. Майданы-Суски, Островскаго уѣзда, убита женщина Юстина Подрашка 23 лѣтъ, въ убійствѣ коей обвинены работница ея Францишка Заремба и состоящій подъ надзоромъ полиціи Франць Голембевскій.

22 Іюля, въ казенномъ лѣсу Брокскаго Лѣсничества, Островскаго уѣзда, житель дер. Пржіймы того же уѣзда, Иванъ Доброта, убитъ жителемъ дер. Бранщикъ Игнатіемъ Рудзкимъ.

Хотя вышеизложенныя данныя свидѣлствуютъ о неблагопріятномъ проявленіи нравственнаго отношенія населенія въ частности, тѣмъ не менѣе нравственность населенія Ломжинской губерніи вообще представляется удовлетворительною, тѣмъ болѣе, что число преступленій падаетъ на неразвитое сельское и посадское сословія.

Въ отчетномъ году, какъ и всегда, Земская Стража принимала дѣятельное участіе въ дѣлѣ пресѣченія преступленій и проступковъ, а также и въ обнаруженіи виновныхъ въ совершеніи оныхъ. Несомнѣнная важность и польза земской стражи, удостовѣряется цифровыми данными, изложенными въ прилагаемой при семъ вѣдомости № 5 лит. Г.

д) Тюрьмы, аресты и этапы.

Въ губерніи находятся слѣдующія мѣста заключенія: двѣ уголовно-слѣдственныя тюрьмы въ городахъ: Ломжѣ на

175 человекъ, съ построеннымъ въ 1883 году каменнымъ флигелемъ во дворѣ этой тюрьмы, занятымъ подъ помещеніе женскаго отдѣленія на 50 арестантовъ и Пултускѣ на 100 человекъ (по кубическому содержанію воздуха) и добавочное помещеніе, устроенное въ двухъ частныхъ домахъ на 50 арестантовъ; три судебныхъ (детенціонныхъ) ареста, въ городахъ: Щучинѣ на 16, Остроленкѣ на 5 и Тыкоцинѣ на 7 человекъ и восемь городскихъ полицейскихъ арестовъ, въ городахъ: Ломжѣ и Маковѣ на 12, Кольнѣ и Щучинѣ на 16, Островѣ на 20, Пултускѣ на 11, Тыкоцинѣ на 8 и Остроленкѣ на 5 человекъ.

Ломжинская и Пултуская тюрьмы, помещаются въ казенныхъ зданіяхъ, на ремонтъ которыхъ въ отчетномъ году употреблено 1.403 руб. 85 коп. Ежегодный ремонтъ этихъ тюремъ и значительныя на этотъ предметъ затраты, не приносятъ существенной пользы. Обѣ онѣ, какъ въ отношеніяхъ санитарномъ и гигиеническомъ, такъ и въ нравственномъ, весьма вредно вліяютъ на содержащихся въ нихъ преступниковъ. Въ виду сего постройка въ г. Ломжѣ одной центральной тюрьмы, вмѣсто двухъ нынѣ существующихъ въ губерніи, является дѣломъ первостепенной важности.

Щучинскій и Тыкоцинскій детенціонные аресты помещены въ нанятыхъ частныхъ домахъ; Остроленкскій же детенціонный арестъ помещается въ зданіи, принадлежащемъ городской кассѣ.

Городскіе полицейскіе аресты устроены при мѣстныхъ городскихъ магистратахъ и содержатся на счетъ городскихъ суммъ, а заключенныя въ нихъ арестованныя лица, неимѣющія собственныхъ средствъ, получаютъ на продовольствіе кормовыя деньги изъ транспортной суммы, въ размѣрѣ определенномъ 31 ст. правилъ 1870 г., о препровожденіи арестантовъ и другихъ лицъ внѣ этапныхъ линій въ Привислянскомъ краѣ; содержащіеся же въ полицейскихъ арестахъ судебные арестанты, получаютъ продовольствіе въ размѣрѣ определенномъ 6. Совѣтомъ Управленія Царства, т. е. по 7½ коп. въ сутки на человека, изъ суммъ, определенныхъ ежегодно на содержаніе мѣстныхъ тюремъ.

Помещенія какъ судебныхъ, такъ и полицейскихъ арестовъ, по случаю накопленія въ нихъ значительнаго числа подсѣдственныхъ, а также приговариваемыхъ Мировыми

учрежденіями въ братовременному аресту лицъ, вообще не отвѣчаютъ своему назначенію и устройство особыхъ арестовъ для этихъ лицъ, является также крайне необходимымъ.

Для арестантовъ Ломжинской и Пултуской тюремъ, а также добавочнаго помѣщенія въ г. Пултускѣ, поставка продовольствія производилась посредствомъ подряда съ торговъ, согласно тарифу. За каждаго арестанта платилось подрядчику: въ первой по 10³⁶/₁₀₀ коп. и въ послѣднихъ по 11⁷⁹/₁₀₀ в. въ сутки. Что же касается заключенныхъ въ detenціонныхъ арестахъ, то они продовольствовались хозяйственнымъ способомъ, подъ наблюденіемъ лицъ, завѣдывающихъ этими арестами, съ уплатою отъ казны по 7¹/₂ коп. въ сутки на человѣка.

Арестанты въ теченіи отчетнаго года вели себя очень хорошо и случаевъ неповиновенія или нарушенія дисциплины было весьма мало, да и тѣ имѣли самый обыкновенный характеръ.

На содержаніе тюремныхъ помѣщеній въ губерніи, а также detenціонныхъ арестовъ и на другіе, вызываемые ими расходы, равно на пересылку праздношатающихся и перевозку нижнихъ чиновъ запаса, по смѣтѣ Министерства Внутреннихъ Дѣлъ 1884 г. по § 26 ст. 1, 4, 5, 6, 7, 8, 9 и 10, по § 28 ст. 6 и по § 30 ст. 2 назначено было кредита 46.202 руб. и кромѣ того ассигновано дополнительно 10.083 руб. 80 коп., а всего состояло кредита 56.285 р. 80 в. Оборотъ этой суммы представляется въ слѣдующихъ цифрахъ:

Наименованіе тюремъ и арестовъ.	Израсходовано изъ смѣтной суммы.		Дѣйствительно расходы составляютъ.		Затѣмъ для выполненія расходовъ 1884 года потребованъ дополнительный кредитъ.	
	Р	уб	к	оп	ѣ	йки.
<i>Т ю р ь м ы.</i>						
Ломжинская	27946	80	28146	80	200	—
Пултуская съ добавочнымъ помѣщеніемъ въ двухъ частныхъ домахъ	18825	—	19425	—	600	—
<i>Судебные detenціонные аресты.</i>						
Щучинскій	669	—	874	—	205	—
Остроленскій	855	—	970	—	115	—
Тыкоцинскій	460	—	540	—	80	—
Транспортъ арестантовъ и другіе расходы	7530	—	8230	—	700	—
Итого :	56285	80	58185	80	1900	—

Показанная дѣйствительнымъ расходомъ сумма, распре-
дѣляется слѣдующимъ образомъ:

а) жалованье чиновникамъ и слу- жителямъ	7.230 р.
б) наемъ помѣщеній	825 р.
в) отопленіе и освѣщеніе	3.030 р.
г) содержаніе помѣщеній въ чистотѣ и уплата повинностей	974 р. 80 в.
д) продовольствіе арестантовъ	27.280 р. —
е) одежда и обувь	6.661 р. —
ж) леченіе и погребеніе	892 р. —
з) мелочные расходы	3.063 р. —
и) транспортъ арестантовъ и другіе расходы	8.230 р. —

Въ губерніи находилось 11 промежуточныхъ этапныхъ
пунктовъ для содержанія на нихъ во время ночлеговъ и дне-
вогъ препровождаемыхъ пѣше-этапнымъ порядкомъ арестан-
товъ. Пункты эти помѣщались въ городахъ: Пултускѣ, Остро-
ленкѣ и Щучинѣ; въ посадахъ: Райгородѣ, Граевѣ, Ставискахъ,
Рожапѣ, Сероцкѣ, Замбровѣ и Чижевѣ и въ дер. Мясковѣ.

Помѣщенія этихъ пунктовъ надлежаще приспособлены
и соотвѣтствуютъ своему назначенію.

е) П о ж а р ы .

Въ теченіи отчетнаго года, какъ видно изъ прилагаемой
вѣдомости № 6 лит. А, въ Ломжинской губерніи произошло
пожарныхъ случаевъ: въ городахъ 15 и въ уѣздахъ 271,
итого 286, болѣе противъ 1883 года на 63. Строеній сго-
рѣло: въ городахъ 37 и въ уѣздахъ 873, итого 910, болѣе
противъ 1883 года на 443.

Означенными пожарами истреблено недвижимаго имуще-
ства, застрахованнаго во взаимномъ губернскомъ страхованіи
отъ огня строеній на 303.687 рублей 13 копѣекъ, болѣе
противъ 1883 года на 148.699 руб. 91 коп. Убытка въ

сгорѣвшемъ незастрахованномъ движимомъ и недвижимомъ имуществѣ погорѣльцы понесли на 166.266 р., болѣе противъ 1883 года на 43.809 руб. 91 коп.

Весь убытокъ отъ пожаровъ, въ отчетномъ году, простирается на сумму 469.953 руб. 13 коп., болѣе противъ 1883 года на 192.508 руб. 91 коп.

Болѣе значительные пожары, въ отчетномъ году, произошли слѣдующіе:

7 Февраля, въ г. Тыкоцинѣ, Мазовецкаго уѣзда, сгорѣло десять хлѣбныхъ и семь скотныхъ сараевъ мѣстныхъ жителей. Убытокъ въ застрахованномъ и незастрахованномъ имуществѣ простирается до 3.345 рублей.

20 Февраля, въ усадьбѣ Свидры, Маковскаго уѣзда, сгорѣли: домъ, пивоваренный заводъ и хлѣбный сарай Николая Юрковскаго, застрахованные въ 2.770 рублей.

22 того же Февраля, въ дер. Плонявы-Вельке, сгорѣли: домъ и вѣтряная мельница Антонины Закульской, застрахованные въ 2.020 рублей.

20 Мая, въ дер. Ксенже-поле, Остроленскаго уѣзда, сгорѣли: домъ и хозяйственные строенія Андрея Владковскаго, застрахованные въ 3.000 рублей.

27 того же Мая въ дер. Выдмусы, Остроленскаго уѣзда, сгорѣло: 25 жилыхъ домовъ, 28 хозяйственныхъ строеній и кузница, принадлежавшіе 31 владѣльцу изъ мѣстныхъ жителей. Строенія эти были застрахованы на сумму 4.900 руб.

31 Мая, въ дер. Поникеве-Вельке, Маковскаго уѣзда, сгорѣли: пивоваренный заводъ и два хлѣбныхъ сарая, застрахованные въ 4.520 рублей.

5 Юня, въ пос. Нуръ, Островскаго уѣзда, сгорѣло три жилыхъ дома съ хозяйственными строеніями, принадлежавшіе мѣстнымъ жителямъ, евреямъ: Абраму Локецъ, Берку и Давиду Левинамъ, застрахованные въ 7.390 рублей. Убытка въ сгорѣвшемъ незастрахованномъ движимомъ имуществѣ понесено на 1.700 рублей.

19 Юня, въ п. Вышковѣ, Пултускаго уѣзда, сгорѣлъ пивоваренный заводъ еврея Ицка Рубиновича, застрахованный въ 5.220 рублей.

23 Юня, въ дер. Бончки, Кольненскаго уѣзда, сгорѣло: 15 жилыхъ и 29 хозяйственныхъ строеній, мѣстныхъ жителей. Строенія эти застрахованы были на сумму 5.030 рублей.

Въ ночь съ 29 на 30 Юня, въ дер. Сельць-Новины, Маковскаго уѣзда, сгорѣли строенія мѣстныхъ жителей, застрахованныя въ 3.250 рублей. Убытка въ сгорѣвшемъ незастрахованномъ движимомъ имуществѣ понесено погорѣльцами на 5.220 рублей.

12 Юля въ дер. Забѣле, Кольненскаго уѣзда, сгорѣло: 13 жилыхъ и 44 хозяйственныхъ строеній, принадлежавшихъ мѣстнымъ жителямъ. Строенія эти были застрахованы на сумму 9.680 рублей.

30 Юля, въ дер. Лонтчинъ, Остроленскаго уѣзда, сгорѣли, отъ громоваго удара, хозяйственныя строенія Осипа Вноровскаго, застрахованныя въ 3.840 рублей. Убытка въ сгорѣвшемъ незастрахованномъ движимомъ имуществѣ понесено на 8.000 рублей.

Въ ночь съ 5 на 6 Августа, въ п. Рожанѣ, Маковскаго уѣзда, сгорѣла вѣтряная мельница Павла Купинскаго, застрахованная въ 2.400 рублей.

26 Августа, въ дер. Ярнuty, Остроленскаго уѣзда, сгорѣла вѣтряная мельница Матвѣя Огоновскаго, застрахованная въ 2.300 рублей.

1 Сентября, въ дер. Ржекунь, Остроленскаго уѣзда, сгорѣли хозяйственныя строенія мѣстныхъ жителей, застрахованныя въ 3.780 рублей. Убытка въ сгорѣвшемъ незастрахованномъ движимомъ имуществѣ понесено на 4.000 рублей.

2 Сентября, въ дер. Зузаны, Кольненскаго уѣзда, сгорѣла вѣтряная мельница Леопольда Шимчика, оцѣненная въ 2.852 руб.

Въ ночь съ 26 на 27 Сентября, въ дер. Плохово, Щучинскаго уѣзда, сгорѣли строенія четырнадцати мѣстныхъ жителей, застрахованныя въ 4.990 рублей.

Съ 30 Сентября на 1 Октября, въ дер. Люботынъ, Ломжинскаго уѣзда, сгорѣли: домъ и четыре сарая, еврея Лейбы Бермана, застрахованные въ 2.550 рублей.

Въ ночь съ 6 на 7 Октября, въ дер. Попово-Бораве, Пултускаго уѣзда, сгорѣла вѣтряная мельница Владислава Гонсіоровскаго, застрахованная въ 2.600 рублей.

21 Октября, въ п. Вышковѣ, Пултускаго уѣзда, сгорѣло: 20 жилыхъ домовъ, 29 хлѣбныхъ и скотныхъ сараевъ. 5 конюшень, еврейская кучка и мясныя лавки, застрахованныя въ 15.190 рублей. Убытка въ сгорѣвшемъ незастрахованномъ движимомъ и недвижимомъ имуществѣ понесено на 34.100 рублей.

28 Октября, въ п. Нурь, Островскаго уѣзда, сгорѣло: восемь жилыхъ домовъ и двадцать девять строеній мѣстныхъ жителей, застрахованныхъ въ 7.460 руб. Убытка въ сгорѣвшемъ незастрахованномъ движимомъ имуществѣ понесено погорѣльцами на 6.460 рублей.

6 Ноября, въ д. Крушево, Остроленскаго уѣзда, сгорѣла вѣтряная мельница Ивана Сѣдлецкаго, застрахованная въ 2.800 рублей.

7 Декабря, на фольваркѣ Чайки, Пултускаго уѣзда, сгорѣли: хлѣбный сарай и разнаго рода хлѣбъ, принадлежавшіе евреямъ Давиду и Ханму Торанчипамъ, застрахованные въ 6.350 рублей.

ж) Различныя происшествія и народныя бѣдствія.

Кромѣ показанныхъ подъ буквами г. и е. происшествій, болѣе выдающихся въ Ломжинской губерніи, въ теченіи отчетнаго года не случилось.

Къ числу народныхъ бѣдствій можно отнести только случаи градобитія, бывшіе въ Маѣ, Юнѣ и Юлѣ мѣсяцахъ отчетнаго года, коими причинено убытковъ, по уѣздамъ: Щучинскому на 3.200 руб., Пултускому на 2.800 руб. и Маковскому на 760 руб., итого на сумму 6.760 рублей.

Убытокъ этотъ, какъ незначительный, не могъ вредно отразиться на народное благосостояніе; другихъ же случаевъ, которые могли бы имѣть пагубное вліяніе на населеніе губерніи и ихъ имущество вовсе не было.

IV. НАРОДНОЕ ЗДРАВІЕ И ОБЩЕСТВЕННОЕ ПРИЗВАНІЕ.

А. В р а ч и.

1) Въ отчетномъ году медицинскій персоналъ Ломжинской губерніи, за исключеніемъ лицъ военно-медицинскаго званія, состоялъ изъ 32 врачей, 5 ветеринаровъ, 125 фельдшеровъ и 34 повивальныхъ бабокъ. Въ томъ числѣ состоящихъ на государственной сружбѣ было: 13 врачей, 5 ветеринаровъ, 14 фельдшеровъ и 7 повивальныхъ бабокъ; остальные же занимались вольною медицинскою практикою въ губерніи.

2) Больничная аптека въ губерніи состоитъ одна, при больницѣ Св. Викентія, въ уѣздномъ городѣ Пултускѣ. Вольныхъ аптечныхъ заведеній, въ отчетномъ году, значится по спискамъ Врачебнаго Отдѣленія 28, изъ нихъ нормальныхъ 23, сельскихъ 6. Затѣмъ аптечныхъ заведеній въ губерніи, въ 1884 году состояло 29. Означенныя заведенія устроены въ слѣдующихъ мѣстностяхъ: въ губернскомъ городѣ Ломжѣ и въ уѣздномъ г. Пултускѣ по 2; въ городахъ: Кольнѣ, Остроленкѣ, Островѣ, Щучинѣ, Маковѣ, Тыкоцинѣ и Насельскѣ; въ посадахъ: Мазовецкѣ, Новогродѣ, Брокѣ, Замбровѣ, Чижевѣ, Вышковѣ, Ставискахъ, Сероцкѣ, Райгродѣ, Граевѣ, Говоровѣ, Мышинѣ, Красносельцѣ, Едвабнѣ, Соколахъ, Рожанѣ и въ деревняхъ: Зарембы-Костельные и Лапы-Барвики по одной.

Въ аптечныя заведенія поступило, въ отчетномъ году, рецептовъ и повтореній 54,827, стоимостью въ 33,197 руб. Средняя стоимость лекарства, по рецепту, равнялась почти 60 коп.

При осмотрѣ аптечныхъ заведеній, въ отчетномъ году, кромѣ незначительныхъ упущеній, исправляемыхъ въ опредѣленный срокъ, подъ наблюденіемъ мѣстнаго служащаго врача, другихъ, болѣе важныхъ не замѣчено.

Въ аптечныхъ заведеніяхъ состояло: Магистровъ Фармаціи — 2, Провизоровъ — 32, аптекарскихъ помощниковъ — 22 и аптекарскихъ учениковъ — 19.

3) Разнородность болѣзнетворнаго начала, вызывающаго заболѣваніе народонаселенія, была, въ отчетномъ году, довольно значительная. Встрѣчались болѣзни міазматическія, контагіозныя, малярійныя, болѣзни, имѣющія связь съ климатическими условіями, зависяція отъ несоблюденія гигиеническихъ и діетическихъ правилъ и отъ непосредственно вредно дѣйствующихъ на человѣческой организмъ насилій, и такъ:

а) Натуральная оспа имѣла болѣе эпидемической характеръ въ одномъ только Щучинскомъ уѣздѣ. Тамъ она появилась въ посадахъ: Граевѣ и Вонсошѣ, гдѣ заболѣло 12 дѣтей и одинъ взрослый мужчина. По принятіи надлежащихъ медико-полицейскихъ мѣръ, прекратилась, но въ Іюль мѣсяцѣ опять начала проявляться въ Граевѣ, гдѣ заболѣло 4 и въ п. Райгородѣ, гдѣ оказалось больныхъ оспою 13 дѣтей. Остроленкскаго уѣзда болѣе всего больныхъ было въ Червинѣ, именно 15 дѣтей, изъ которыхъ умерло 8; въ другихъ мѣстностяхъ Остроленкскаго уѣзда заболѣваніе натуральной оспою проявлялось одиночными случаями, не вошедшими въ счетъ больныхъ, показанныхъ въ вѣдомостяхъ, представляемыхъ своевременно въ Медицинскій Департаментъ. Въ Пултускомъ уѣздѣ показано только 2 больныхъ, отъ которыхъ оспенная зараза на другихъ сосѣднихъ дѣтей не перешла и по этому можно считать, что это не была натуральная оспа, а варіолоиды, которыми были поражены, безъ сомнѣнія, и нѣкоторыя изъ дѣтей Остроленкскаго уѣзда.

Оспою заболѣвали, по заявленіямъ мѣстныхъ врачей, только тѣ дѣти, которымъ не была привита предохранительная. Всѣхъ заболѣвшихъ оспою, въ показанныхъ мѣстностяхъ было 65 и изъ нихъ умерло 14 или 0,21%.

б) Скарлатина. Въ представленныхъ вѣдомостяхъ въ Медицинскій Департаментъ показано, въ отчетномъ году, больныхъ скарлатиною 357, съ 129 умершими, но, прибавивъ къ означенному количеству спорадически появляющіеся отдѣльные случаи заболѣванія по разнымъ мѣстностямъ губерніи и въ губернскомъ городѣ, будетъ 426 больныхъ скарлатиною съ 140 умершими, т. е., 32% смертности. Болѣе съ злостнымъ характеромъ эпидемія скарлатины выразилась въ Щучинскомъ, Мазовецкомъ и Ломжинскомъ уѣздахъ. Въ Щучинскомъ уѣздѣ только въ Февралѣ встрѣ-

тились первыя заболѣванія скарлатиною, въ одномъ только городѣ Щучинѣ, затѣмъ въ п. Венсошѣ. Количество заболѣвшихъ было въ обѣихъ мѣстностяхъ 7 душъ и болѣзнь прекратилась. Въ Октябрѣ м-цѣ дѣти опять стали заболѣвать скарлатиною и она изъ Щучина, гдѣ заболѣло 14 дѣтей и 2 взрослыхъ, а умерло 6, стала довольно быстро распространяться на многія мѣстности и такъ: въ пос. Граевѣ заболѣло 39, умерло 21; въ дер. Конопки заболѣло 32, умерло 8; въ дер. Конопки-Ависса заболѣло 12, умерло 8; въ деревнѣ Грабово изъ 6 больныхъ умерло 2; въ дер. Цѣмянкѣ изъ 8 умерло 3; въ Ляховѣ изъ 12 больныхъ умерло 6; въ пос. Райгородѣ изъ 9 умерло 4. Такимъ образомъ, въ Щучинскомъ уѣздѣ, отъ скарлатины, изъ 134 заболѣвшихъ, умерло 57, т. е. 42⁰/₀.

Въ Мазовецкомъ уѣздѣ скарлатина ограничилась поражениемъ дѣтей въ одномъ только пос. Мазовецкѣ, съ значительною между заболѣвшими смертною. Изъ 134 заболѣвшихъ дѣтей, умерло 51, т. е. 38⁰/₀.

Замѣчательно, что столь сильно заразительная болѣзнь не перешла изъ Мазовецка на окрестныя селенія, тѣмъ болѣе, что торговые и ярмарочные дни служили поводомъ къ значительному скопленію народа, даже съ дѣтьми изъ сосѣднихъ и отдаленныхъ селеній.

Скарлатина въ Ломжинскомъ уѣздѣ начала поражать дѣтей съ 4 Сентября отчетнаго года, по 1 Января 1885 года. Она ограничилась распространениемъ только въ 4 мѣстностяхъ Божеевской гмины. Въ Божеевѣ, изъ 20 заболѣвшихъ умерло 6; въ Визнѣ, изъ 30 заболѣвшихъ, умерло 12; въ Занклевѣ заболѣло 7, умерло 3 и въ Броновѣ, изъ 12 ти одержимыхъ скарлатиною, умерло 5. Такимъ образомъ въ Ломжинскомъ уѣздѣ изъ 69 скарлатинозныхъ больныхъ, умерло 26, т. е. 37⁰/₀.

Въ Кольненскомъ уѣздѣ больныхъ скарлатиною не было, а въ остальныхъ уѣздахъ или поражала весьма незначительное количество дѣтей, проявляясь лишь одиночными случаями, или смертность отъ нея была ничтожная, какъ напр. въ Остроленкскомъ уѣздѣ, гдѣ изъ 60 заболѣвшихъ, умерло 2, или 0,033⁰/₀ смертности.

Больные, съ чистою формою скарлатины, выздоравливали легко, но осложненія дифтеритическимъ поражениемъ

горла, нерѣдко сопровождающимся воспаленіемъ около ушныхъ желѣзъ, или паренхиматознымъ воспаленіемъ почекъ, влекущимъ за собою водянку, почти неизбѣжно причиняли смерть.

г) *Корью* одержимыхъ больныхъ не было въ губернскомъ городѣ Ломжѣ, въ Ломжинскомъ и Кольненскомъ уѣздахъ; самые же частые случаи заболѣванія встрѣчались въ Щучинѣ и по посадамъ: Граевѣ, Райгородѣ и Радзиловѣ Щучинскаго уѣзда.

Корь, начавшись въ 1883 г., продолжалась по поясненнымъ мѣстностямъ, до Іюня отчетнаго года и только въ Декабрѣ стала вновь появляться и усилилась до того, что въ г. Щучинѣ было одержимыхъ корью 61, изъ которыхъ умерло 5; въ Граевѣ заболѣло 56, умерло 8; въ Райгородѣ заболѣло 29, умерло 4 и въ Радзиловѣ изъ 42, умерло 6. Такимъ образомъ умерло отъ кори въ Щучинскомъ уѣздѣ 23 дѣтей изъ 188 заболѣвшихъ, 0,12% смертности.

Изъ другихъ мѣстностей значительное количество заболѣвшихъ корью, было въ г. Насельскѣ, Пултускаго уѣзда, гдѣ между 52 одержимыми корью, было 3 взрослыхъ — одинъ мужчина и двѣ женщины, но смертность была незначительная, составляя 0,039%. Остальныхъ 50 больныхъ корью приходится на г. Тыкоцинь, дер. Сѣкирки и Ежево, Мазовецкаго уѣзда, г. Маковъ, пос. Рожанъ, Маковского уѣзда и пос. Сероцкъ, Пултускаго уѣзда. Въ этихъ мѣстностяхъ, изъ 50 больныхъ умерло только одно дитя. Всѣхъ больныхъ корью, въ поименованныхъ мѣстностяхъ Ломжинской губерніи, было 290, съ 26 смертными случаями.

д) *Дифтерія и крупъ*. За исключеніемъ Ломжинскаго и Кольненскаго уѣздовъ, дифтерія и крупъ почти одиночными случаями встрѣчались во всѣхъ мѣстностяхъ губерніи, преимущественно весной и осенью. Очень рѣдко та и другая болѣзнь имѣли типичный характеръ, большею частью трудно было рѣшить вопросъ, дифтерія ли незначительно развившаяся на дужкахъ и миндаляхъ желѣзахъ или крупъ убивалъ ребенка. По этому то, собранныхъ по возможности, не смѣшанныхъ съ крупомъ, случаевъ чистой дифтеріи было 26, съ 14-ю умершими; на крупъ же приходится 44 больныхъ съ 18-ю умершими, что и составить 70 заболѣвшихъ съ 32 умершими, показанными въ отчетностяхъ городскихъ и уѣздныхъ врачей.

Дифтерія въ отчетномъ году не поражала однихъ дѣтей изъ бѣднаго класса людей, проживающихъ въ сырыхъ, грязныхъ помѣщеніяхъ, но отъ нея погибали дѣти зажиточныхъ, живущихъ при удовлетворительной санитарной обстановкѣ.

е) *Коклюшъ* въ отчетномъ году былъ изрѣдка встречающеюся болѣзнью, ничѣмъ почти не осложнялся, длился не такъ долго, силы дѣтей мало ослабѣвали, а выздоровленіе послѣдовало безъ медицинской помощи.

ж) *Тифъ*. Тифозныхъ больныхъ во всѣхъ мѣстностяхъ губерніи, за исключеніемъ Мазовецкаго уѣзда, было 966, съ 61 умершими, что составляло 0,06% смертности. Самое большее число тифозныхъ больныхъ было съ брюшнымъ тифомъ 879, менѣе всего съ возвратнымъ, а наибольшая смертность оказалась у заболѣвающихъ сыпнымъ 0,14%. Чрезвычайно замѣчательно, что между арестантами Ломжинской и Пултуской тюремъ оказался только одинъ тифозный больной въ Пултускѣ, не смотря на то, что въ обѣихъ тюрьмахъ скученность арестантовъ очень большая и что какъ помѣщеніе ихъ, такъ и содержаніе не можетъ вполне удовлетворять санитарнымъ условіямъ.

Въ губернскомъ городѣ Ломжѣ первые весенніе дни между бѣдными евреями, живущими очень скученно и въ сырыхъ помѣщеніяхъ, больные стали появляться съ сыпнымъ тифомъ. Своевременное перевезеніе больныхъ на лечение въ больницу, а тѣмъ самымъ отдѣленіе ихъ отъ здоровыхъ и предпринятія цѣлесообразныя предосторожности послужили къ недопущенію распространенія заразы и къ ея прекращенію.

Еще весною въ г. Ломжѣ замѣчалось нѣсколько случаевъ заболѣванія брюшнымъ тифомъ, который не только въ г. Ломжѣ, но и въ Ломжинскомъ уѣздѣ одиночными заболѣваніями встрѣчался въ Сентябрѣ, Октябрѣ и Ноябрьѣ, въ особенности въ посадахъ Замбровѣ и Новогродѣ. Изъ официально представленныхъ вѣдомостей врачебнымъ отдѣленіемъ Ломжинскаго Губернскаго Правленія въ Медицинскій Департаментъ указано только на 10 мѣстностей Ломжинской губерніи, гдѣ заболѣло всего брюшнымъ тифомъ только 132 и изъ нихъ 13 дѣтей, умерло 18. Количество это далеко несогласно съ настоящимъ числомъ одержимыхъ брюшнымъ тифомъ (966, съ 61 умершими), потому, что въ представ-

ленные вѣдомости не вошли одиночные случаи заболѣванія, приведенные городскими и уѣздными врачами въ ихъ отчетахъ. Брюшной тифъ въ отчетномъ году только въ одномъ посадѣ Граевѣ принялъ характеръ эпидеміи, гдѣ, несмотря на всѣ предпріятыя медико-полицейскія мѣры и, по возможности, дезинфекціи, изъ 4.000 душъ заболѣло 63, умерло 5. Процентъ смертности чрезвычайно малъ (0,079%). Въ Январѣ, Февралѣ и затѣмъ въ Октябрѣ, Ноябрьѣ и Декабрьѣ отчетнаго года одиночными случаями по посадкамъ Остроленкского уѣзда и въ г. Остроленкѣ, между бѣднымъ классомъ народа, въ особенности же между евреями, замѣчался сыпной тифъ, которымъ въ различное время заболѣло 30 и умерло 5.

Рѣдко встрѣчающіеся больные съ возвратною горячкою выздоравливали, перенося иногда три приступа болѣзни. Для преподаванія медицинскаго пособія заболѣвшимъ всѣми вышепоименованными болѣзнями были всякій разъ командированы уѣздные врачи въ пораженные заразою мѣстности, какъ для леченія, такъ и для принятія соотвѣтственныхъ мѣръ къ недопущенію распространенія заразы. По порученію уѣздныхъ врачей, уѣздные фельдшера, снабженные наставленіемъ, при помощи мѣстныхъ сельскихъ властей, производили дезинфекцію, недопуская сношеній здоровыхъ съ больными и навѣщаній умершихъ. Вмѣнялось также въ обязанность, чтобы тѣла умершихъ, уложенныя въ хорошо заколоченныя гробы, были хоронены ранѣе узаконеннаго срока, при явныхъ трупныхъ явленіяхъ и одежда ихъ сожжена, или дезинфектирована вмѣстѣ съ комнатою и посудою, употребляемою при больномъ.

з) *Сибирская язва*. По причинѣ сниманія кожъ съ павшаго отъ карбункула скота, заразилось трое, Ломжинскаго уѣзда, въ посадѣ Новогродѣ; 16 Щучинскаго уѣзда, въ шести мѣстностяхъ; 2 въ Остроленкскомъ уѣздѣ и 1 въ Пултускомъ. Всѣхъ заразившихся было 22, мужчинъ 9, женщинъ 13, изъ нихъ умерло 3, т. е. 0,13%; смертность незначительная, объясняемая тѣмъ, что подобныя зараженія повторяются ежегодно, а пораженные лица, ознакомленные съ послѣдствіями болѣзни, при первомъ появленіи злокачественнаго прыща, ищутъ, неоткладывая, медицинскаго пособія.

и) *Холерина* (*Cholera nostras*) встрѣтилась только въ Ломжинскомъ уѣздѣ, въ д. Дроздово, гдѣ въ теченіи Августъ

ста заболѣло двое дѣтей и одинъ взрослый мужчина, у котораго, кромѣ характеристическихъ рвотъ и поноса, были сильныя корчи въ нижнихъ конечностяхъ. Онъ умеръ въ тифодѣ, не отдѣляя мочи до смерти, покрываясь весь холоднымъ, липкимъ потомъ; дѣти же отдѣльныхъ семействъ выздоровѣли. Подобными болѣзненными явленіями поражены были 4 мужчины, 3 женщины и 8 дѣтей въ гор. Щучинѣ, всѣ выздоровѣли.

и) *Крoвавый поносъ*. Одержимыхъ больныхъ кровавымъ поносомъ было въ разныхъ мѣстностяхъ Ломжинской губерніи, за исключеніемъ г. Ломжи, Ломжинскаго и Маковского уѣздовъ, 150, изъ которыхъ умерло 23, т. е. 0,15%. Болѣе всего заболѣвали кровавымъ поносомъ дѣти и взрослые въ Щучинскомъ уѣздѣ, гдѣ въ 5 мѣстностяхъ, было мужчинъ 12, женщинъ 11, дѣтей 64, всего 87, съ 18 умершими; процентъ смертности 0,20, и то умерли только дѣти; изъ заболѣвшихъ же взрослыхъ мужчинъ и женщинъ никто не умеръ. Кровавый поносъ начался въ Іюнь, вмѣстѣ со страданіями желудочно-кишечнаго канала, когда дневная температура доходила до 28° реомюра, а ночная нерѣдко понижалась до 5 и даже 3. Достоинно еще замѣчанія, что у нѣкоторыхъ изъ страдающихъ кровавымъ поносомъ, были очевидныя промежутки улучшенія, заставляющіе вывести заключеніе, что болѣзнь зависитъ отъ вліянія маляріи и дѣйствительно въ подобныхъ случаяхъ употребленіе хинина приносило очевидную пользу, быстро ускоряя выздоровленіе. Въ отчетномъ году низкій уровень стоячихъ водъ и высыханіе болотъ развивали малярійное заболѣваніе. Перемерзающихъ лихорадокъ, большею частью съ неправильнымъ типомъ, лечившихся у врачей, было въ разныхъ мѣстностяхъ губерніи 1.168, съ 65 умершими; не подлежитъ однако сомнѣнію, что больныхъ перемерзающею лихорадкою, пользовавшихся хининомъ, покупаемымъ то въ аптекахъ, то въ аптечныхъ складахъ было несравненно больше. Въ нѣкоторыхъ мѣстностяхъ, изобилующихъ болотами, малярійное вліяніе выразилось еще съ большею рѣзкостью, напр. по деревнямъ гмины Белда Щучинскаго уѣзда, въ центрѣ болотъ, жители, кромѣ обыкновенныхъ лихорадокъ, заболѣвали тяжкими формами маскированнымъ и даже настоящимъ болотнымъ отравленіемъ.

к) *Глисты*. Одержимыхъ глистами показано въ отчетахъ врачей 107, съ 3 умершими, но необъяснено какой

родъ глистовъ поражалъ больныхъ и что, повидимому, наиболѣе способствовало развитію глистной у дѣтей болѣзни.

л) *Чесотка*. Малое количество чесоточныхъ больныхъ (165) въ губерніи служитъ доказательствомъ, что и бѣдный классъ народа крестьяне и евреи, между которыми чесотка такъ была прежде распространена, сознаетъ прилипчивость этой болѣзни и необходимость безотлагательнаго ея лѣченія.

Въ отчетномъ году обращалось за медицинскою помощью, въ частной практикѣ 12.830, въ больничныхъ заведеніяхъ находилось больныхъ 2.249, лечилось амбулаторнымъ образомъ 7.195, итого 20.025 или 0,039% населенія, менѣе противъ 1883 г. на 6.613 больныхъ. Показанное число больныхъ въ частной практикѣ не представляетъ вѣрнаго количества заболѣвшихъ, такъ какъ не всѣ больные обращаются за медицинскимъ совѣтомъ и не всѣ врачи, особенно военные, представляютъ вѣдомости пользованныхъ ими больныхъ; кромѣ того неоднократно одинъ и тотъ же больной обращается за совѣтомъ къ разнымъ врачамъ, вслѣдствіе чего можетъ фигурировать въ нѣсколькихъ вѣдомостяхъ.

м) *Венерическая болѣзнь*. Всѣхъ венерическихъ больныхъ, показанныхъ по отчетамъ врачей, лечившихся въ городскихъ больницахъ и въ частной практикѣ, было 382, менѣе противъ 1883 года на 34.

Изъ числа этихъ больныхъ лечилось:

въ городскихъ больницахъ:	мужч.	78,	женщ.	177,	дѣтей	—
и частной практикѣ	„	94,	„	27,	„	6
<hr/>						
Итого мужч. 172, женщ. 204, дѣтей 6						

Заразилось собственно въ отчетномъ году изъ лечившихся въ больницахъ:

	мужч.	38,	женщ.	110,	дѣтей	—
и въ частной практикѣ:	„	26,	„	16,	„	—
<hr/>						
Итого мужч. 64, женщ. 126, всего 190.						

Самое большое число лечившихся оть любострастной болѣзни приходится на мѣстности, гдѣ имѣются больницы; это объясняется тѣмъ, что въ больницы посылаются на излеченіе, зараженные изъ другихъ уѣздовъ, немѣющихъ больничныхъ заведеній.

Заболѣванія венерическою болѣзью представляли слѣдующія формы: 42 страдало триперомъ, (8 въ Ломжинскомъ уѣздѣ, 11 — Щучинскомъ, 22 — Остроленкскомъ и 1 — Пултускомъ), у 45 былъ мягкій шанкеръ, (14 въ Ломжинскомъ, 13 — Щучинскомъ, 1 — Кольненскомъ, 16 — Остроленкскомъ и 1 — Пултускомъ уѣздахъ), у 20 былъ шанкеръ твердый (5 въ Ломжинскомъ, 6 — Щучинскомъ, 8 — Остроленкскомъ, и 1 Пултускомъ уѣздахъ); 27 было зараженныхъ сифилисомъ безъ различія формы (3 въ Ломжинскомъ, 5 — Щучинскомъ, 17 — Остроленкскомъ и 2 — Пултускомъ); вторичною формою страдало 31, (7 въ Ломжинскомъ, 8 — Щучинскомъ, 13 — Остроленкскомъ и 3 — Пултускомъ); третичною формою сифилиса оказалось пораженныхъ 7, только въ Остроленкскомъ уѣздѣ. Изъ 204 женщинъ лѣчилось въ Ломжинской больницѣ св. Духа 109, изъ коихъ одержимыхъ триперомъ было 11, мягкимъ шанкеромъ 42, твердымъ — 8, безъ опредѣленія формы 11, съ вторичнымъ сифилисомъ 29 и 8 съ гуммозными явленіями сифилиса. Женщины, поступившія на излеченіе въ Ломжинскую больницу, были большею частью проститутки г. Ломжи и Ломжинскаго уѣзда, а также проститутки другихъ уѣздовъ, гдѣ немѣется больничныхъ заведеній. Кромѣ того страдало женщинъ въ Щучинскомъ уѣздѣ 3, Остроленкскомъ — 10, Пултускомъ — 2; мягкимъ шанкеромъ въ Щучинскомъ уѣздѣ 8, Кольненскомъ — 1, Мазовецкомъ — 1, Остроленкскомъ — 9, Пултускомъ 2; твердымъ — въ Кольненскомъ — 1, Остроленкскомъ — 5, Пултускомъ — 2; шанкеромъ безъ различія формы въ Щучинскомъ — 4, Остроленкскомъ — 11 и Пултускомъ 3; вторичными явленіями сифилиса страдало въ Щучинскомъ уѣздѣ 2, Остроленкскомъ — 19 и Пултускомъ — 6, а гуммознымъ сифилисомъ оказалось пораженныхъ 2 женщинъ въ Остроленкскомъ уѣздѣ и 4 — Пултускомъ. Сверхъ вышеприведенныхъ мужчинъ и женщинъ, одержимыхъ венерическою болѣзью, лечилось еще отъ сифилиса 6 дѣтей, изъ которыхъ трое грудныхъ имѣло *roscolam syphiliticam*, а трое страдало поражениемъ горла сифилистическаго характера. На распространеніе сифилиса въ г. Лом-

жѣ и Ломжинскомъ уѣздѣ имѣеть немаловажное вліяніе переѣздъ изъ другихъ мѣстностей зараженныхъ въ городъ проституткоѣ, успѣвающихъ, до внесенія ихъ въ контроль и подверженія осмотру, передать не одному заразу и тайный развратъ, которому охотно предаются служанки безнаказанно, не подвергаясь осмотрамъ, пока, согласно существующимъ узаконеніямъ, полиція не собереть вѣрныхъ противъ нихъ уликъ. Къ болѣе числительному распространенію любострастной болѣзни въ Щучинскомъ уѣздѣ, главною причиною, бывають переходящія изъ Пруссіи, зараженныя проститутки, которыя надѣляютъ венерическою болѣзнию, въ особенности солдатъ пограничной стражи, поступающихъ довольно часто на излеченіе въ Щучинскую и Ломжинскую больницы.

Всѣхъ вообще судебно-медицинскихъ актовъ, выданныхъ по разнымъ судебнымъ вопросамъ, было въ Ломжинской губерніи 770, въ томъ числѣ судебно-врачебныхъ осмотровъ и вскрытій мертвыхъ тѣлъ 70.

Во врачебное отдѣленіе Ломжинскаго Губернскаго Правленія препровождаемы были Судебными Слѣдователями Ломжинскаго Окружнаго Суда внутренности вскрытыхъ труповъ по подозрѣнію въ отравленіи, а также разные предметы, жидкости для химическаго анализа, съ цѣлью обнаруженія въ нихъ ядовитыхъ веществъ.

Изъ 11 случаевъ изслѣдованія внутренностей, обнаружено присутствіе въ нихъ мышьяка въ 10-ти; одно только изслѣдованіе дало негативный результатъ. При анализѣ разныхъ предметовъ найдено въ 7 случаяхъ мышьякъ, въ одномъ мышьякъ, смѣшанный съ мѣднымъ купоросомъ; въ одномъ бѣлену, въ одномъ кубольванъ и чилибуху.

По требованію Акцизнаго Управленія была изслѣдуема спиртная жидкость, которая оказалась окрашеною анплиномъ; представленное же полиціею, для изслѣдованія пиво, не содержало въ себѣ ядовитыхъ веществъ, а только слѣды нефти, придающей напитку непріятные запахъ и вкусъ. Кромѣ того Судебнымъ Слѣдователемъ по городу Ломжѣ присланы для качественнаго опредѣленія разные предметы, отобранныя у подозрѣваемаго въ причиненіи членовредительства, изъ которыхъ порошокъ на перушкѣ оказался ѣдкою извѣстью, а жидкость въ бутылкѣ — отваромъ льнянаго сѣмени.

Химико микроскопическому изслѣдованію были подвергаемы, по требованію Судебныхъ Слѣдователей подозрительныя пятна на разныхъ предметахъ; такихъ изслѣдованій было всего 5 и изъ нихъ въ одномъ лишь случаѣ обнаружены, на вырѣзанномъ кускѣ кожи изъ чемодана, сѣмянные нити; въ другомъ же, на рубахѣ, открыты составныя части крови.

На основаніи 345 ст. уст. угол. суд., Судебные Слѣдователи испрашивали заключеніе Врачебнаго Отдѣленія въ трехъ случаяхъ, а именно: о побояхъ, какъ причинѣ смерти, о неправильномъ акушерскомъ пособіи, при родахъ, фельдшеромъ и о выкидышѣ, какъ послѣдствіи отъ болѣзни или насилія.

Разрѣшеніе поставленныхъ вопросовъ послѣдовало коллегіально на основаніи научныхъ данныхъ.

При разсматриваніи копій протоголовъ осмотра и вскрытія мертвыхъ тѣлъ, представляемыхъ уѣздными врачами, Врачебное Отдѣленіе Губернскаго Правленія обратило вниманіе въ одномъ важномъ случаѣ, гдѣ подозрѣвалось отравленіе, на несообразность замѣченную при описаніи измѣненій, найденныхъ въ желудочно-кишечномъ каналѣ, указывающихъ будто бы на свѣжіе слѣды воспаленія, между тѣмъ, какъ выставленные признаки разложенія трупа обозначали третью степень гнилости его.

Согласно 355 ст. уст. угол. суд. неоднократно производились освидѣтельствованія состоянія умственныхъ способностей подсудимыхъ въ присутствіи Окружнаго Суда, чрезъ врачебнаго инспектора и двухъ врачей, по назначенію врачебнаго отдѣленія; равнымъ образомъ, врачи служащіе, а иногда и вольнопрактикующіе были вызываемы въ качествѣ экспертовъ въ Окружный Судъ, по судебно-медицинскимъ вопросамъ.

Б. Б о л ь н и ц ы.

Въ отчетномъ 1884 году состояли въ вѣдѣніи губернскаго и уѣздныхъ совѣтовъ общественнаго призрѣнія Лом-

жинской губерніи тѣ же больницы, которыя существовали и въ 1883 году, а именно: въ гор. Ломжѣ св. Духа, въ г. Пултускѣ св. Викентія, въ г. Щучинѣ св. Станислава и въ г. Остроленкѣ св. Іосифа.

Показанныя больницы содержались преимущественно: на проценты отъ принадлежащихъ имъ капиталовъ, на арендную плату, получаемую съ недвижимой собственности, на плату за лечение и на случайныя поступления.

Состояніе больницъ Ломжинской губерніи представлялось въ 1884 году, въ слѣдующемъ видѣ:

Въ г. Ломжѣ св. Духовская больница помѣщается въ собственномъ домѣ, который по вѣтхости, сырости и разнымъ неудобствамъ не соотвѣствуетъ своему назначенію, вслѣдствіе чего, въ отчетномъ году, съ разрѣшенія Министерства Внутреннихъ Дѣлъ, приступлено къ постройкѣ новаго зданія для больницы. По утвержденному на 1884 годъ штатѣ, опредѣлено содержать въ больницѣ 40 кроватей, сверхъ которыхъ имѣется еще 20 запасныхъ.

Въ теченіи 1884 года движеніе больныхъ въ этой больницѣ было слѣдующее: находилось на излеченіи 611 человекъ, изъ нихъ выздоровѣло 513, умерло 58, осталось на 1885 годъ 40. Процентъ смертности 9,3.

Суточное содержаніе одного больнаго обошлось въ 53,8 к.

Оборотъ суммъ по содержанію больницы: поступило дохода всего 8.377 руб. 43 коп., подлежало къ уплатѣ 8.373 р. 17³/₄ коп., въ счетъ этого уплачено 7.552 руб. 59¹/₄ коп., осталось невыполненныхъ расходовъ 820 руб. 58¹/₂ коп., кассовой остатокъ 824 руб. 83³/₄ коп.

Капиталы больницы. Въ Польскомъ Банкѣ на постоянномъ 4% вкладѣ 10.704 руб. 13 коп., на ипотечномъ обезпеченіи 2.500 руб. и отданныхъ во временный заемъ Пултуской больницѣ 4.000 руб.

Въ г. Пултускѣ больница св. Викентія учреждена на 35 кроватей. Въ теченіи отчетнаго года пользовалось въ ней 532 больныхъ, изъ нихъ выздоровѣло 410, умерло 84, осталось на 1885 годъ 38 человекъ. Процентъ смертности 15,7.

Суточное содержаніе одного больнаго обошлось въ 56,4 к.

Оборотъ больничныхъ суммъ былъ слѣдующій: поступило дохода 9.265 р. 7 к., слѣдовало уплатить 9.001 р. 30 к., уплачено 8.805 р. 69¹/₂ к., осталось невыполненныхъ расходовъ 195 руб. 60¹/₂ коп., кассовой остатокъ 459 руб. 37¹/₂ коп.

Капиталы больницы: Въ Польскомъ Банкѣ на постоянномъ 4⁰/₀ вкладѣ 16.689 руб. 11 коп. и на ипотечномъ обеспеченіи 2.040 руб. Изъ недвижимаго имущества больницы, состоящаго изъ фольварка Плоцохово, отданнаго въ арендное владѣніе, поступаетъ въ больницу ежегоднаго дохода 1.360 рублей.

Въ г. Щучинъ больница св. Станислава учреждена на 30 кроватей. Въ теченіи отчетнаго года пользовалось въ ней 388 больныхъ, изъ нихъ выздоровѣло 325, умерло 27, осталось на 1885 годъ 36. Процентъ смертности 7.

Суточное содержаніе одного больнаго обошлось въ 54,8 к.

Оборотъ больничныхъ суммъ былъ слѣдующій: поступило дохода 6.619 руб. 32¹/₂ коп., слѣдовало уплатить 7.892 руб. 56¹/₂ коп., уплачено 6.619 руб. 32¹/₂ коп., осталось невыполненныхъ расходовъ 1.273 руб. 24 коп.

Капиталы больницы: Въ Польскомъ Банкѣ на постоянномъ 4⁰/₀ вкладѣ 22.182 руб. 81¹/₂ коп., на временномъ сложномъ 4⁰/₀ вкладѣ 3.180 руб. 77 коп. и въ казнѣ съ процентомъ 4⁰/₀ 1861 руб. 84¹/₂ коп.

Въ г. Остроленкѣ больница св. Иосифа учреждена на 40 кроватей. Въ теченіи отчетнаго года пользовалось въ ней 250 больныхъ, изъ коихъ: выздоровѣло 187, умерло 27, осталось на 1885 годъ 36. Процентъ смертности 11.

Суточное содержаніе одного больнаго обошлось въ 55,9 к.

Оборотъ больничныхъ суммъ былъ слѣдующій: поступило дохода 4.057 р. 11 к., подлежало къ уплатѣ 5.705 р. 98 к., въ счетъ этого уплачено 3223 руб. 61 коп., осталось невыполненныхъ расходовъ 2.482 р. 37 к.; кассовой остатокъ 833 руб. 50 коп.

Капиталъ больницы, заключающійся въ суммѣ 9.410 р. 73 к., хранится въ Польскомъ Банкѣ на постоянномъ 4⁰/₀ вкладѣ.

Въ больницахъ Ломжинской губерніи пользуются больные со всѣми наружными и внутренними болѣзнями, за исключеніемъ умалишенныхъ, которые, за неимѣніемъ спеціального заведенія, отсылаются на излеченіе въ городъ Варшаву.

Домы призрѣнія:

Въ вѣдѣніи Ломжинскаго губернскаго и уѣздныхъ совѣтовъ общественнаго призрѣнія состоитъ въ Ломжинской губерніи два дома призрѣнія и одна богадѣльня, а именно:

а) Приходскій домъ призрѣнія увѣчныхъ и старцевъ въ гор. Пултускѣ, содержится на собственные средства и частныя пожертвованія. Въ отчетномъ году пользовались призрѣніемъ въ этомъ домѣ 8 человекъ, изъ коихъ умеръ 1, осталось на 1885 годъ 7 призрѣваемыхъ. Изъ дохода поступившаго въ отчетномъ году, въ суммѣ 778 р. 54 к., израсходовано 758 р. 28 к., затѣмъ осталось въ кассѣ къ 1 Января 1885 года 20 р. 26 к. Суточное содержаніе одного призрѣваемаго обошлось въ 30,1 коп. Капиталъ дома призрѣнія находится въ Польскомъ Банкѣ на постоянномъ 4% вкладѣ 8.189 р. 4 к. и на временномъ сложномъ 4% вкладѣ 196 руб. 65 копѣекъ.

б) Домъ призрѣнія въ г. Остроленкѣ учрежденъ для содержанія 6 нищихъ. Въ отчетномъ году призрѣвалось въ заведеніи этомъ опредѣленное штатомъ число лицъ, которое и осталось на 1885 годъ. Оборотъ суммъ по содержанію сего дома призрѣнія былъ слѣдующій: дохода поступило 302 р. 20½ к., израсходовано 301 р. 95½ к., осталось невыполненныхъ расходовъ 25½ коп., кассовой остатокъ 25 коп. Средній расходъ на содержаніе одного призрѣваемаго въ сутки 13,8 к. Сказанное заведеніе имѣетъ на храненіи въ Польскомъ Банкѣ капитала: на постоянномъ 4% вкладѣ 2.161 р. 25 к. и на временномъ сложномъ 4% вкладѣ 2.203 р. 57 к.

в) Богадѣльня въ г. Тыкоцинѣ, именуемая „Тыкоцинскимъ Алюминатомъ“ и предназначенная для пріюта инвалидовъ, устроена на 23 человекъ. Въ 1884 г. въ заведеніи этомъ призрѣвалось 21 человекъ, изъ коихъ умерло 2, осталось на 1885 годъ 19. Общій доходъ заведенія въ отчетномъ году составлялъ 1.155 руб. 65½ к., израсходовано

838 р. 46 к., затѣмъ осталось въ кассѣ къ 1 Января 1885 г. 317 р. 19¹/₂ к. Тыкоцинскій Алюмнатъ имѣеть капиталъ хранящійся въ Польскомъ Банкѣ и состоящій на ипотечномъ обезпеченіи въ суммѣ 18.283 руб. 20 коп.

Кромѣ вышепоименованныхъ благотворительныхъ заведеній, находится въ г. Ломжѣ еще домъ призрѣнія для нищихъ, состоящій въ вѣдѣніи Ломжинскаго благотворительнаго общества. Въ заведеніи этомъ призрѣвалось съ 1 Юля 1883 по такое же число 1884 г. среднимъ числомъ 25 человекъ, на содержаніе коихъ израсходовано 800 руб. Главными источниками дохода общества были: годичные взносы членовъ, добровольныя пожертвованія, доходъ съ устроенныхъ: концерта, танцевальнаго вечера и любительскаго спектакля и доходъ съ кружекъ. Съ 1 Юля 1883 по 1 Юля 1884 г. поступило въ кассу общества 2.694 р. 67 к., израсходовано на содержаніе приюта и вспомошествованіе 90 лицамъ 1.990 руб. 32 коп., затѣмъ къ 1 Юля 1884 г. осталось въ кассѣ общества 704 руб. 35 коп.

В. Болѣзни скота.

Отчетный годъ принадлежитъ къ числу благополучныхъ для здоровья домашняго скота.

Чума въ теченіи 1884 года въ Ломжинской губерніи не появлялась, благодаря энергической дѣятельности полицейскихъ властей, принявшихъ, согласно распоряженію Врачебнаго Отдѣленія, заблаговременно соотвѣтственныя мѣры къ локализациі болѣзни обнаружившейся Плоцкой губерніи въ Новогеоргиевской крѣпости, вблизи Пултускаго уѣзда.

Преобладающею болѣзнию была *сибирская язва* крупнаго рогатаго скота, непричинившая однако чувствительнаго урона, наблюдаемая по большей части, на выгоняемомъ на пастбище скотѣ, въ лѣтнее время. Она проявлялась болѣе спорадически, сильнѣе въ Щучинскомъ уѣздѣ, гдѣ въ одной лишь деревнѣ пало 10 штукъ; изъ наличнаго скота, въ 21 мѣстности 3000 головъ, заболѣло и пало 85. Въ Кольненскомъ и Ломжинскомъ уѣздахъ, сибирская язва появлялась разновременно въ 10-ти мѣстностяхъ одиночными случаями; изъ 1555 наличнаго скота заболѣло 28, пало 27.

Въ Мазовецкомъ уѣздѣ болѣзнь эта оказалась только въ двухъ мѣстностяхъ, гдѣ изъ 387 головъ заболѣло и пало — 7, а въ Пултускомъ въ одной мѣстности, по числу 267 головъ, заболѣло и пало — 3. Въ первой половинѣ Октября мѣсяца, въ дер. Борково, Кольненскаго и дер. Будны Щучинскаго уѣздовъ, пали отъ сибирской язвы двѣ строевыя лошади 16-го Драгунскаго Глуховскаго полка, расположенныхъ тамъ эскадроновъ.

Случаи эти въ свое время вызвали серьезную между военною и административною властями переписку, предметомъ которой было обвиненіе административныхъ властей въ несвоевременномъ увѣдомленіи командира полка о существовавшей въ Щучинскомъ и Кольненскомъ уѣздахъ на скотѣ сибирской язвѣ. Изъ разслѣдованія оказалось, что въ мѣстностяхъ, гдѣ пали строевыя лошади, сибирской язвы на скотѣ не было; появилась же она въ дер. Борково послѣ падежа строевой лошади. Затѣмъ командированный военный ветеринаръ, появленіе сибирской язвы на лошадяхъ, поставилъ въ зависимость отъ сыромятныхъ кожъ, купленныхъ въ городѣ Щучинѣ, изъ коихъ были сдѣланы недоуздки, разосланные въ эскадроны. На сколько предположеніе военного ветеринара основательно, — опредѣлить трудно; кажется однако невѣроятнымъ въ виду того, что проданныя Глуховскому полку кожи, какъ обнаружилъ разслѣдованіе, были вычинены посредствомъ раствора извести, въ коемъ лежали шесть недѣль и раствора квасцовъ, въ которомъ оставались двѣ недѣли, а затѣмъ высушены, смазаны рыбьимъ жиромъ и розданы къ употребленію.

Кромѣ крупнаго скота сибирская язва появилась на овцахъ въ одной мѣстности Остроленскаго уѣзда, гдѣ изъ 227 овецъ заболѣло и пало 14.

Ящуръ на крупномъ рогатомъ скотѣ былъ наблюдаемъ въ одной только мѣстности Щучинскаго уѣзда, гдѣ изъ наличнаго скота 300 штукъ заболѣло 30, пало 4.

Санъ ограничился 7 штуками лошадей въ разныхъ мѣстностяхъ губерніи, которыя тотчасъ были пристрѣлены.

Повальный катарръ лошадей замѣченъ былъ въ двухъ мѣстностяхъ Щучинскаго уѣзда; изъ 13 лошадей заболѣло 3, пало 2.

Г. Цѣхановецкій карантинъ.

Въ отчетномъ году прогонъ крупнаго рогатаго скота чрезъ Цѣхановецкій карантинъ совершенно прекратился; это обусловливается, главнымъ образомъ, приведеніемъ въ исполненіе распоряженія Медицинскаго Департамента отъ 11 Февраля 1884 года за № 1,314, согласно которому воловой трактъ параллельно прилегающій къ С.-Петербургско-Варшавской желѣзной дорогѣ, ведущей чрезъ названный карантинъ, до самаго города Варшавы, закрытъ.

Чрезъ карантинъ прогнано домашнихъ животныхъ въ 1884 году: лошадей 180, овецъ 4673, кабановъ 1614, а провезено кожъ 11,117, шерсти 90 пудовъ. Всѣ прогнанныя овцы отправлены по воловому тракту въ г. Варшаву, а кабаны въ разныя мѣстности края.

Въ теченіи истекшаго года на прогоняемыхъ животныхъ никакихъ болѣзней наблюдаемо не было.

Д. Насильственныя и случайныя смерти.

Всѣхъ жертвъ преступнаго насилія и несчастныхъ случаевъ въ Ломжинской губерніи, въ отчетномъ году, было 244, въ томъ числѣ 181 мужчинъ и 63 женщинъ, болѣе противъ 1883 года на 43 случая. Самое большое число падаетъ на скоропостижно умершихъ: 66 мужч. и 23 женщ. и жертвъ случайной смерти: 63 мужч. и 29 женщ., затѣмъ смертоубійствъ 15, въ томъ числѣ 3 дѣтоубійства, самоубійствъ 11, въ томъ числѣ 9 мужч. и 2 женщ. и наконецъ найдено мертвыхъ тѣлъ 3 муж. и 7 женскаго пола.

Подробная вѣдомость № 7, о насильственныхъ и случайныхъ смертяхъ по городамъ и уѣздамъ губерніи, при семъ прилагается.

У. МАРОДНОЕ ПРОСВѢЩЕНІЕ.

а) Учебныя заведенія.

Въ отчетномъ году въ Ломжинской губерніи всѣхъ учебныхъ заведеній было 187, въ томъ числѣ:

Гимназій:	мужская VIII классная	.	1
	женская VI классная	.	1

Прогимназія мужская IV классная	1
Двухклассных народных училищ	2

Начальных народных училищ:

мужских	7
женских	9
для обоого пола	137

Частных учебных заведений 3 разряда:

мужское	1
женских	2

Евангелических канторовъ 9

Воскресно-ремесленныхъ училищъ 6

Еврейскихъ начальныхъ училищъ 11

Въ этихъ учебныхъ заведеніяхъ обучалось всего 11.145 лицъ обоого пола, въ томъ числѣ 7.920 учениковъ и 3.225 ученицъ.

Означенное число учащихся распредѣляется по учебнымъ заведеніямъ слѣдующимъ образомъ:

а) въ среднихъ и низшихъ учебныхъ заведеніяхъ обучалось, въ отчетномъ году, учениковъ и ученицъ 985, а именно:

въ Ломжинской мужской гимназіи	465
въ Ломжинской женской гимназіи	206
въ Пултуской прогимназіи	245
и въ трехъ частныхъ учебныхъ заведеніяхъ 3 разряда	69

и б) въ 181 начальныхъ городскихъ и сельскихъ училищахъ всѣхъ наименованій обучалось, въ отчетномъ году, дѣтей обоого пола 10.160, въ томъ числѣ:

Православныхъ	228
Католиковъ	8.440
Евангеликовъ	438
и Евреевъ	1.054

Общее число учащихся, противъ 1883 года, въ которомъ посѣщало учебныя заведенія 10.278 учениковъ и ученицъ, увеличилось на 867.

По отношенію къ общему числу населенія губерніи, составляющему 575.004 души обоого пола, число учащихся оказывается, что на 3.075 лицъ, приходится одно учебное заведеніе и на каждое изъ нихъ по 59 учащихся.

б) Народное образованіе.

Въ отчетномъ году въ Ломжинской женской гимназіи, на средства Государственнаго Казначейства открытъ съ начала 188⁴/₅ учебнаго года VI классъ, содержавшійся въ 188³/₄ учебномъ году на спеціальныя средства.

Преподаваніе въ начальныхъ училищахъ ведется по программамъ и планамъ Высочайше утвержденнаго положенія о начальныхъ училищахъ въ Царствѣ Польскомъ, изданнымъ 30 Августа 1864 года.

Каждое училище раздѣляется на 4 группы: вступительную, I, II и III, въ которыхъ обученіе ведется по особо составленному росписанію, принаровленному такъ, чтобы всѣ группы въ каждый данный моментъ были заняты своимъ дѣломъ подъ наблюденіемъ одного учителя. Хотя курсъ каждой группы, или отдѣленія, долженъ продолжаться годъ, но на практикѣ пришлось убѣдиться въ необходимости увеличить срокъ для окончанія курса начального училища съ 4 на 6 лѣтъ. Причинами къ этому увеличенію служатъ, главнымъ образомъ, слѣдующее: а) малая продолжительность учебнаго года въ начальныхъ училищахъ, достигающая только 5¹/₂ мѣсяцевъ (Октябрь, Ноябрь, Декабрь Февраль и ¹/₂ Марта), вслѣдствіе ранняго начатія и поздняго окончанія полевыхъ работъ, при которыхъ родители земледѣльцы нуждаются въ своихъ дѣтяхъ даже самаго малаго возраста, возлагая на нихъ пастыбу скота и птицы, а также наблюденіе за домомъ и б) сложность и трудность одновременнаго обученія сразу въ четырехъ отдѣленіяхъ, что для одного учителя весьма затруднительно и замедляетъ преподаваніе.

Въ виду этого, большинство дѣтей вступительнаго отдѣленія учатся въ немъ въ теченіи двухъ лѣтъ, пока не

усвоятъ себѣ правильное (въ удареніяхъ) чтеніе русскаго текста и не ознакомятъ путемъ бесѣдъ съ разговорнымъ русскимъ языкомъ. Точно также въ III отдѣленіи курсъ продолжается два года и только въ I и II по одному году.

Въ теченіи всего курса дѣти проходятъ:

Законъ Божій: молитвы, начала вѣры, ветхій и новый завѣтъ, а также краткій катехизисъ.

Русскій языкъ. Знанія по этому предмету достигаютъ до правильнаго чтенія, осмысленнаго разсказа прочитаннаго, безошибочнаго письма и грамматики.

Ариѳметика. Изучаются четыре дѣйствія надъ отвлеченными и именованными числами любой величины. При чемъ обращается особое вниманіе на рѣшеніе задачъ.

Исторія и географія Россіи проходитъ въ краткомъ объемѣ, при чемъ по исторіи обращается особое вниманіе на событія, оказавшія важное вліяніе на жизнь и судьбу русскаго народа, а также дѣти знакомятъ съ біографіями историческихъ личностей, оказавшихъ отечеству особыя услуги.

По *Естественной исторіи* и сельскому хозяйству даются весьма краткія свѣдѣнія и эту сторону знанія, слѣдовало бы значительно развить, но къ сожалѣнію подготовка учителей въ этомъ отношеніи весьма недостаточна.

Изъ всѣхъ предметовъ особенною успѣшностію отличается русскій языкъ, на преподаваніе котораго отведено, сравнительно съ другими предметами, больше мѣста и который преподается съ особенной тщательностію, при чемъ ученики доводятся не только до теоретическихъ знаній, но и до практическаго усвоенія разговорной русскои рѣчи.

На сколько идутъ предметы успѣшно, на столько же не успѣшны искусства: пѣніе и гимнастика. Причина этому заключается, главнымъ образомъ, въ недостаткѣ времени для этого рода занятій, въ недостаточной подготовкѣ учителей въ музыкальномъ отношеніи, а также въ отсутствіи средствъ на приспособленіе гимнастическихъ приборовъ, для устройства которыхъ почти повсемѣстно общества отказываютъ въ деньгахъ.

Вообще стремленіе къ образованію не уменьшилось, что доказываетъ увеличеніе числа учащихся; состояніе же учеб-

наго дѣла, какъ въ среднихъ и низшихъ учебныхъ заведеніяхъ, такъ равно и въ народныхъ училищахъ весьма удовлетворительно.

О положеніи крестьянскаго дѣла въ Ломжинской губерніи съ 1 Января 1884 по 1 Января 1885 года.

I. Общее положеніе крестьянскаго дѣла.

Земельная собственность крестьянъ Ломжинской губерніи заключается изъ земель, закрѣпленныхъ за ними ликвидационными табелями и данными, на основаніи Высочайшихъ Указовъ 19 Февраля 1864 года и пріобрѣтенныхъ со времени введенія крестьянской реформы въ силу добровольныхъ сдѣлокъ о замѣнѣ сервитутовъ и объ обмѣнѣ земель, а равно покупкою.

Цифровыя свѣдѣнія касательно числа селеній, посадовъ и городовъ, усадебъ, количества надѣла, распредѣленія усадебъ по категоріямъ и числа усадебъ, которымъ признаны сервитуты, тѣ же, которыя приведены въ отчетной запискѣ за 1881 годъ. Свѣдѣнія объ усадьбахъ, владѣльцы которыхъ отказались отъ слѣдующихъ имъ сервитутовъ, послѣ утвержденія ликвидационныхъ табелей и данныхъ въ силу состоявшихся между крестьянами и помѣщиками добровольныхъ соглашеній по 1 Января 1885 г. со времени введенія крестьянской реформы увеличились и состоятъ въ слѣдующемъ:

Ч И С Л О У С А Д Ь Б Ъ .				
По уѣздамъ:	Отъ одного пастбищнаго.	Отъ одного лѣснаго.	Отъ пастбищнаго и лѣснаго.	Всего.
Ломжинскому . .	12	74	352	438
Кольненскому . .	98	24	195	317
Мазовецкому . .	80	57	307	444
Маковскому . .	127	157	1048	1332
Остроленскому . .	18	7	215	240
Островскому . .	104	513	735	1352
Пултускому . .	129	37	1237	1403
Щучинскому . .	49	91	439	579
Итого по губерніи	617	960	4528	6105

Затѣмъ остаются владѣльческія имѣнія, обремененныя слѣдующими сервитутами:

Ч И С Л О У С А Д Ъ Б Ъ .				
По уѣздамъ:	Однимъ пастбищнымъ.	Однимъ лѣснымъ.	Пастбищнымъ и лѣснымъ.	Всего.
Ломжинскому . . .	1126	94	1299	2519
Кольненскому . . .	247	"	910	1157
Мазовецкому . . .	463	"	909	1372
Маковскому . . .	263	27	972	1262
Остроленскому . . .	115	76	1148	1339
Островскому . . .	555	9	678	1242
Пултускому . . .	458	133	2637	3228
Щучинскому . . .	278	139	1403	1820
Итого по губерніи	3505	478	9956	13939

Вслѣдствіе замѣны сервитутовъ со времени введенія крестьянской реформы въ здѣшнемъ краѣ, надѣль крестьянъ увеличился на 15.302 мор. 247 пр. Это количество земли и лѣса они получили въ Ломжинской губерніи за отказъ отъ сервитутовъ и въ вознагражденіе за обмѣнъ земли.

II. О межеваніи крестьянскихъ земель.

По окончательно обмежеваннымъ на основаніи правилъ, утвержденныхъ Г. Министромъ Внутреннихъ Дѣлъ 11 Ноября 1871 г. и 23 Декабря 1875 г. крестьянскимъ надѣламъ, подошедшимъ подъ дѣйствіе Указовъ 19 Февраля 1864 г. послѣ точнаго опредѣленія ихъ въ первой и во второй инстанціяхъ, выдано по 1 Апрѣля 1884 г. крестьянскимъ обществамъ копій съ плановъ, съ исправленіемъ ликвидационныхъ табелей и данныхъ по 599 селеніямъ съ 12.298 усадьбами, съ пространствомъ земли 113.061 мор. 53 пр. и на основаніи Высочайше утвержденныхъ 9 Апрѣля 1881 г. правилъ, по 11 селеніямъ съ 93 усадьбами, съ пространствомъ земли 1.534 мор. 30 пр.— а всего по 610 селеніямъ съ 12.391 усадьбами и съ пространствомъ земли 114.595

мор. 83 пр. Цифры эти по уѣздамъ распредѣляются слѣдующимъ образомъ:

По уѣздамъ.	Число селеній.	Число усадебъ.	Морговъ.	Прентовъ.
Кольненскому . . .	41	891	9199	92
Ломжинскому . . .	103	3661	15006	40
Мазовецкому . . .	48	825	9770	185
Маковскому . . .	53	901	10421	10
Остроленкскому . . .	48	830	6442	161
Островскому . . .	163	3084	38251	20
Пултускому . . .	121	1854	23212	88
Щучинскому . . .	33	345	2292	87
Итого . . .	610	12391	114595	83

Кромѣ вышешоказаннаго пространства основныхъ надѣловъ крестьянъ, нанесеннаго на 610 планахъ, на планы эти нанесены еще дополнительные надѣлы, поступившіе крестьянамъ по добровольнымъ сдѣлкамъ о замѣнѣ сервитутовъ и въ вознагражденіе за обмѣнъ земель 4.391 мор. 298 пр.

Дополнительныхъ плановъ, составленныхъ по добровольнымъ сдѣлкамъ, вслѣдствіе обмѣна земель и замѣна сервитутовъ послѣ выдачи съ нихъ крестьянскимъ обществамъ копій, представлено по 1 Апрѣля 1884 г. въ быв. Временную Коммисію по крестьянскимъ дѣламъ губерній Царства Польскаго, для храненія въ архивѣ ея, по 139 селеніямъ, съ пространствомъ земли 9.588 мор. 147 пр.

Въ теченіи отчетнаго межеваго года съ 1 Апрѣля 1883 по 1 Апрѣля 1884 г. измѣрены крестьянскія земли основныхъ и дополнительныхъ надѣловъ въ 57 селеніяхъ, съ 1.319 усадьбами и съ пространствомъ земли 13.789 мор. 152 прента.

По 40 селеніямъ съ пространствомъ земли 16.217 мор. 74 пр. планы, составленные на основаніи Высочайше утвержденныхъ 9 Апрѣля 1881 года правилъ, находятся въ производствѣ у землемѣровъ по неокончанію таковыхъ.

Сверхъ того, планы прежняго межеванія основныхъ и дополнительныхъ надѣловъ крестьянъ по 317 селеніямъ съ пространствомъ земли 87.340 мор. 235 пр., составленные на основаніи утвержденныхъ Г. Министромъ Внутреннихъ Дѣлъ 11 Ноября 1871 г. и 23 Декабря 1875 г. правилъ, находятся въ производствѣ Губернскаго Присутствія и Комиссаровъ по крестьянскимъ дѣламъ и подлежатъ дополненію,

для согласованія сихъ плановъ съ правилами 9 Апрѣля 1881 г., на основаніи утвержденныхъ Г. Министромъ Внутреннихъ Дѣлъ 21 Іюня 1883 г. правилъ, а равно 681 планъ съ пространствомъ 120.998 мор. 61 пр., возвращенные изъ архива быв. Временной Коммисіи по крестьянскимъ дѣламъ губерній Царства Польскаго, для дополненія и согласованія ихъ съ правилами 9 Апрѣля 1881 г. по правиламъ 23 Іюня 1883 г. находится въ Губернскомъ Присутствіи.

III. О занятіяхъ крестьянскаго учрежденія.

1. О движеніи дѣлъ по добровольнымъ сдѣлкамъ о разверстаніи сервитутовъ и обмѣнѣ земель:

Къ 1 Января 1884 г. въ производствѣ у Коммисаровъ по крестьянскимъ дѣламъ оставалось добровольныхъ сдѣлокъ 92

въ томъ числѣ:

а) незасвидѣтельствованныхъ 20

б) засвидѣльствованныхъ, но не представленныхъ въ Губернское Присутствіе 72

Въ теченіи 1884 г. представлено Коммисарамъ добровольныхъ сдѣлокъ для засвидѣльствованія 36

Такимъ образомъ Коммисарамъ въ 1884 г. предстояло:

а) засвидѣльствовать сдѣлокъ 56

б) засвидѣльствованныхъ представить въ Губернское Присутствіе 128

Изъ сего числа въ 1884 году Коммисарами:

а) засвидѣльствовано сдѣлокъ 31

б) отказано въ засвидѣльствованіи 6

в) по засвидѣльствованіи представлено въ Губернское Присутствіе 34

Затѣмъ къ 1 Января 1885 г. въ производствѣ Коммисаровъ осталось сдѣлокъ 89

въ томъ числѣ:

а) незасвидѣльствованныхъ 19

б) засвидѣтельствованныхъ, но не представленныхъ въ Губернское Присутствіе 70

Къ 1 Января 1884 г. въ производствѣ Губернскаго Присутствія оставалось добровольныхъ сдѣлокъ . 70

въ томъ числѣ:

а) неутвержденныхъ 1

б) утвержденныхъ, но по коимъ не было сдѣлано постановленій по ст. 2800 постановленій Учр. Ком. объ исправленіи актовъ земельного владѣнія крестьянъ . 53

в) по коимъ были постановлены означенныя рѣшенія, но самыя сдѣлки и документы къ нимъ относящіяся не были представлены въ Земскій Отдѣлъ Министерства Внутреннихъ Дѣлъ 16

Въ теченіи 1884 г. Коммисарами представлено засвидѣтельствованныхъ ими добровольныхъ сдѣлокъ . 34

Такимъ образомъ Губернскому Присутствію въ теченіи 1884 г. предстояло:

а) утвердить сдѣлокъ 35

б) постановить опредѣленій на основаніи 2800 ст. пост. Учр. Ком. объ исправленіи актовъ земельного владѣнія крестьянъ 88

в) представить въ Земскій Отдѣлъ утвержденныхъ сдѣлокъ съ копіями означенныхъ опредѣленій . . 104

Изъ сего числа въ теченіи 1884 г. Губернскимъ Присутствіемъ:

а) утверждено сдѣлокъ 24

б) отказано въ утвержденіи 3

в) постановлено опредѣленій на основаніи ст. 2800 пост. учред. Комит. объ исправленіи актовъ земельного владѣнія крестьянъ 53

г) представлено въ Земскій Отдѣлъ добровольныхъ сдѣлокъ, вмѣстѣ съ копіями означенныхъ постановленій 48

Затѣмъ къ 1-му Января 1885 г. въ Губернскомъ Присутствіи осталось сдѣлокъ 56

въ томъ числѣ:

а) неутвержденныхъ 8

б) утвержденныхъ, по коимъ не постановлено рѣшеній объ исправленіи актовъ земельного владѣнія крестьянъ 27

в) по коимъ постановлены означенныя опредѣленія, но самыя сдѣлки и копии опредѣленій не представлено въ Земскій Отдѣлъ 21

Остающіяся за Губернскимъ Присутствіемъ дѣла сего рода не окончены въ отчетномъ году по слѣдующимъ причинамъ: по неисправленію межевыхъ документовъ, возвращенныхъ въ участоги; по невведенію на мѣстѣ сдѣлокъ въ дѣйствіе и наконецъ по не сведеніи казеннымъ лѣснымъ управленіемъ и въѣзоторыми владѣльцами имѣній лѣса, съ участковъ, долженствующихъ поступить крестьянамъ.

2. По точному опредѣленію вида и размѣра крестьянскихъ сервитутовъ:

Коммисарами постановлено рѣшеній въ первой инстанціи по 10 селеніямъ

Губернскимъ Присутствіемъ по крестьянскимъ дѣламъ разсмотрѣно и разрѣшено во второй инстанціи жалобъ на такого рода рѣшенія по 5 селеніямъ

По вошедшимъ въ законную силу рѣшеніямъ Коммисаровъ и Губернскаго Присутствія внесены послѣднимъ въ ликвидационныя таблицы и данныя дополнительныя надписи по 19 селеніямъ

Изъ числа сихъ надписей представлено въ Земскій Отдѣлъ Министерства Внутреннихъ Дѣлъ для исправленія подлинныхъ ликвидационныхъ таблицъ и данныхъ по 116 селеніямъ

Точное опредѣленіе размѣра сервитутовъ окончено въ 7-ми уѣздахъ: Ломжинскомъ, Кольненскомъ, Маковскомъ, Мазовецкомъ, Остроленскомъ, Островскомъ и Пултускомъ; остались неопредѣленными размѣры сервитутовъ лишь въ 15-ти селеніяхъ Щучинскаго уѣзда.

3. Разобрано и разрѣшено межевыхъ граничныхъ споровъ:

Коммисарами въ первой инстанціи по 82 случаямъ

Губернскимъ по крестьянскимъ дѣламъ

Присутствіемъ въ апелляціонномъ порядкѣ во
второй инстанціи по 26 случаямъ

Независимо сего Коммисарами и Губернскимъ Присутствіемъ были разрѣшены на основаніи 1302 ст. постанов. Учред. Комит. въ первой и во второй инстанціяхъ, съ исправленіемъ ликвидационныхъ табелей и данныхъ о точномъ опредѣленіи надѣловъ крестьянъ послѣ измѣренія ихъ, число каковыхъ рѣшеній показано во второй части сей записки въ общемъ числѣ разрѣшенныхъ дѣлъ сего рода.

4. Къ 1-му Января 1884 году въ производствѣ Коммисаровъ по крестьянскимъ дѣламъ оставалось дѣлъ по жалобамъ на сервитутныя правонарушенія . . . 38

Къ сему числу къ Коммисарамъ въ отчетномъ году поступило вновь жалобъ 344

Такимъ образомъ въ 1884 году Коммисарамъ предстояло разрѣшить жалобъ 382

въ томъ числѣ:

а) поданныхъ владѣльцами имѣній 145

б) поданныхъ крестьянами 237

Изъ сего числа въ отчетномъ году Коммисарами разрѣшено жалобъ 286

Къ 1-му Января 1885 года осталось неразрѣшенныхъ жалобъ 96

въ томъ числѣ:

а) поданныхъ владѣльцами имѣній 32

б) поданныхъ крестьянами 64

Къ 1-му Января 1884 года въ Губернскомъ по крестьянскимъ дѣламъ Присутствіи оставалось неразрѣшенныхъ жалобъ на рѣшенія Коммисаровъ по жалобамъ на сервитутныя правонарушенія. 25

Къ сему числу въ теченіи года вновь поступило жалобъ 94

Такимъ образомъ въ теченіи 1884 года Губернскому Присутствію предстояло разсмотрѣть жалобъ . . . 119

въ томъ числѣ:

а) поданныхъ владѣльцами имѣній 61

б) поданныхъ крестьянами 58

Въ теченіи 1884 года Губернскимъ Присутствіемъ
разрѣшено жалобъ 118

Затѣмъ къ 1-му Января 1885 года осталось нераз-
рѣшенныхъ жалобъ 1

5. Рассмотрѣно дѣлъ объ ошибкахъ вкравшихся въ
ликвидационныя табели и данныя:

Коммисарами по 59 случаямъ

Губернскимъ Присутствіемъ по 40 случаямъ

При этомъ Губернскимъ Присутствіемъ по
послѣдовавшимъ разрѣшеніямъ Земскаго Отдѣла
исправлено ликвидационныхъ табелей и дан-
ныхъ по 5 случаямъ

6. Рассмотрѣно дѣлъ по обязательному разверстанію
и обмѣну чрезполосныхъ земель и раздѣлу общихъ пастбищъ,
на основаніи Высочайше утвержденныхъ 29 Декабря
1875 года правилъ:

Коммисарами по 3 проектамъ.

Губернскимъ Присутствіемъ разрѣшено жалобъ на рѣ-
шенія Коммисаровъ по 9 проектамъ.

Кромѣ сего Губернскимъ Присутствіемъ постановлено
рѣшеній объ исправленіи табелей по 2 проектамъ.

7. Къ 1 Января 1884 г. оставалось у Коммисаровъ
не повѣренныхъ, по Высочайше утвержденнымъ 31 Декабря
1875 г. правиламъ, лѣсохозяйственныхъ плановъ 2

Повѣренныхъ, но не представленныхъ въ Губерн-
ское Присутствіе 7

Итого 9

Въ теченіи 1884 г. вновь представлено владѣль-
цами Коммисарамъ плановъ для повѣрки 16

Такимъ образомъ Коммисарамъ предстояло повѣ-
рить всего плановъ 18

Въ теченіи 1884 года повѣрено ими плановъ 12

Осталось не повѣренныхъ 6

Изъ числа повѣренныхъ Коммисарами плановъ
признаны составленными сходно съ натурою 12

Изъ числа признанныхъ составленными сходно съ натурою, представлено въ Губернское Присутствіе . 15

Затѣмъ къ 1 Января 1885 г. осталось у Коммисаровъ въ производствѣ плановъ повѣренныхъ, но не представленныхъ въ Губернское Присутствіе . . 4

Губернскому Присутствію предстояло рассмотретьъ всего 28 плановъ.

Изъ сего числа въ отчетномъ году рассмотрѣно 19 плановъ и изъ нихъ признано:

подлежащими утвержденію 8

не подлежащими утвержденію 11

Изъ числа признанныхъ подлежащими утвержденію плановъ, какъ въ отчетномъ году, такъ и такого же рода 12-ти плановъ, числившихся за Присутствіемъ къ 1 Января 1884 года представлено въ Земскій Отдѣлъ 2

Затѣмъ къ 1 января 1885 года осталось въ Присутствіи 25 плановъ, въ томъ числѣ:

не рассмотрѣнныхъ 8

рассмотрѣнныхъ, но не представленныхъ въ Земскій Отдѣлъ, по непредставленію владѣльцами имѣній вторыхъ экземпляровъ 16

Всѣ, считающіеся за Присутствіемъ 8 плановъ не рассмотрѣны по случаю поздняго поступленія ихъ.

Со времени изданія закона 31 Декабря 1875 года, Губернскимъ Присутствіемъ представлено въ Земскій Отдѣлъ 92 плана по 53 имѣніямъ.

Изъ сего числа Земскимъ Отдѣломъ утверждено и прислано для введенія въ дѣйствіе 41 планъ по 28 имѣніямъ.

Отказано въ утвержденіи и потребованы дополнительныя свѣдѣнія по 44 планамъ.

Остается въ рассмотрѣніи Земскаго Отдѣла 7 плановъ.

Изъ числа возвращенныхъ Земскимъ Отдѣломъ плановъ, введено въ дѣйствіе 35 плановъ по 23 имѣніямъ.

Постановлено опредѣлений по ст. 2800 пост. Учр. Ком. объ исправленіи ликвидаціонныхъ табелей по 35 планамъ.

Затѣмъ осталось не введенныхъ въ дѣйствіе 6 плановъ по 5 имѣніямъ. Всѣ эти планы не введены въ дѣйствіе по

неисполненіи владѣльцами 33 ст. Высочайше утвержденныхъ 31 Декабря 1875 г. правилъ.

8. Въ теченіи отчетнаго года постановлено Коммиссарами по разнаго рода дѣламъ рѣшеній 607

Ими же составлено по разнаго рода дѣламъ протоколовъ изслѣдованія съ заключеніями 20

Изъ нихъ представлено въ Губернское Присутствіе:

рѣшеній 94

протоколовъ съ заключеніями 20

Губернскимъ Присутствіемъ постановлено по разнаго рода дѣламъ рѣшеній 570

Составлено заключеній 20

Изъ нихъ представлено въ Земскій Отдѣлъ Министерства Внутреннихъ Дѣлъ:

рѣшеній 240

заключеній 20

О дѣйствіяхъ ссудо-сберегательныхъ кассъ.

Къ 1-му Января 1884 года дѣйствовало въ 75 гминахъ и 1-мъ посадѣ 71-а ссудо-сберегательная касса, а въ томъ числѣ: а) учрежденныхъ на средства Правительства 26; б) открытыхъ изъ прибылей Правительственнаго капитала, полученныхъ отъ оборота таковаго въ кассахъ первой категоріи 25, и в) учрежденныхъ на общественныя средства 20, въ числѣ которыхъ считается открытыхъ по Пултускому уѣзду на особый капиталъ „*monspietatis*” — 4-е.

На основаніи разрѣшеній Г. Министра Внутреннихъ Дѣлъ, изложенныхъ въ предложеніяхъ отъ 23 Декабря 1883 года за № 6459, и 22 Мая 1884 года за № 557, въ 1884 году открыто, изъ прибылей отъ Правительственнаго капитала, 5-ть новыхъ ссудо-сберегательныхъ кассъ, въ гминахъ: Стельмахово и Пицаты — Мазовецкаго уѣзда, Туросль — Кольненскаго уѣзда, Наклы и Писки — Остроленскаго уѣзда. Такимъ образомъ къ 1-му Января 1885 года въ 80 гминахъ и посадѣ дѣйствуетъ 76 ссудо-сберегательныхъ кассъ, а въ томъ числѣ первой категоріи 26, второй — 30 и третьей — 20.

Съ 1-го Юля 1884 года, на основаніи циркуляра Г. Министра Внутреннихъ Дѣлъ отъ 22 Марта 1884 года за № 3, во всѣхъ ссудо-сберегательныхъ кассахъ, которыхъ къ 1-му

Юля дѣйствовало 72, былъ введенъ новой уставъ и по каждой кассѣ отдѣльно Коммисарамъ по крестьянскимъ дѣламъ были произведены заключительныя статьи по денежнымъ книгамъ кассъ, съ открытіемъ по новымъ приходо-расходнымъ книгамъ новыхъ счетовъ, согласно указаніямъ устава и приложеннымъ къ нему формамъ.

По приобщеніи прибылей кассъ къ основнымъ капиталамъ, кассы будутъ дѣйствовать съ 1-го Января 1885 года съ основными капиталами: по первой категоріи 24709 руб. 23¹/₂ к., по второй категоріи 54.955 р. 1¹/₄ к. и третьей категоріи 91.604 р. 72³/₄ к. и кромѣ того находится въ кассахъ чистой прибыли, еще не приобщенной къ основнымъ капиталамъ: по первой категоріи 1.673 р. 75¹/₂ к., по второй категоріи 3.589 р. 66 к. и по третьей категоріи 4.320 руб. 83¹/₂ к.

Чистой прибыли отъ дѣйствія ссудо-сберегательныхъ кассъ въ 1884 г. получилось по кассамъ: I категоріи 3.105 р. 72¹/₂ к., II категоріи 9.254 р. 45 к. и III категоріи 17.690 р. 54¹/₄ к., а всего 30.050 р. 71³/₄ к.

При семъ прилагается вѣдомость о числѣ ссудо-сберегательныхъ кассъ и объ ихъ дѣйствіяхъ въ 1884 году.

О гминныхъ сборахъ.

Въ 1884 году гминный сборъ былъ произведенъ всего въ количествѣ 134.302 р. 16 к. съ пространства земли 1.239.294 мор., считая 4 морга и болѣе лѣса за одинъ моргъ удобной земли. Средній по губерніи размѣръ сего сбора съ морга земли составляетъ 10³/₄ коп. Въ сравненіи со сборомъ, произведеннымъ въ 1883 г. (127.003 р. 10¹/₂ к.), гминный сборъ въ отчетномъ году былъ болѣе на 7.302 р. 5¹/₂ к.

Въ Щучинскомъ уѣздѣ, не смотря на сдѣланное распоряженіе, чтобы раскладка на содержаніе гминныхъ управленій, судовъ и другихъ гминныхъ повинностей, т. е. вообще гминные сборы, производить не по дымамъ, а по количеству владѣемой удобной земли, согласно 309 ст. Пост. быв. Учр. Ком., нѣкоторые сборы въ отчетномъ году раскладывались не по землѣ, а по дымамъ.

При семъ прилагается вѣдомость о гминныхъ сборахъ, произведенныхъ въ 1884 году.

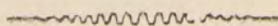

ВѢДОМОСТИ
КЪ ОБЗОРУ ЛОМЖИНСКОЙ ГУБЕРНИИ
ЗА 1884 ГОДЪ.

THE UNIVERSITY OF CHICAGO
LIBRARY
1881

О ПОСѢВѢ И УРОЖАѢ ХЛѢБА

ВЪ ЛОМЖИНСКОЙ ГУБЕРНІИ ЗА 1884 ГОДЪ.

У Ъ З Д Ы.	ПОСВЯНО ЧЕТВЕР						ТЕЙ.		СНЯТО ЧЕТВЕРТЕЙ.							
	Озимой пшеницы.	Р ж и.	Яровой пшеницы.	О в с а.	Ячменя	Гречихи	Остальных яровых хлѣбовъ.	Карто- феля.	Озимой пшеницы.	Р ж и.	Яровой пшеницы.	О в с а.	Ячменя.	Гречихи.	Остальных яровых хлѣбовъ.	Картофеля.
ЛОМЖИНСКІЙ																
На земляхъ владѣльческихъ	2 500	6,218	110	7,408	2,040	710	828	11,855	9,002	26,572	610	29,652	5,040	2,004	2,631	60,541
» » крестьянскаго общества	2,600	7,746	220	8,400	2,050	850	1,660	22,165	12,001	47,952	711	32,241	12,111	3,002	8,694	92,230
» » городскихъ и другихъ	2,109	8,140	121	5,000	1,550	707	900	14,159	11,301	38,693	501	22,732	10,321	2,002	2,392	62,001
Итого	7,209	22,104	451	20,808	6,540	2,267	3,388	48,179	32 304	113,217	1,822	84,625	27,472	7,008	13,717	214,772
КОЛЬНЕНСКІЙ																
На земляхъ владѣльческихъ	1,674	4 530	25	1,928	1,142	547	686	24,623	5,976	28,085	115	9,626	6,613	1,521	3,094	101,472
» » крестьянскаго общества	598	7,125	238	2 655	1 424	1,710	771	25,482	1,734	36,835	1,328	11,673	6,900	6,273	5,290	106,019
» » городскихъ и другихъ	389	1,448	—	896	430	176	225	5 954	3 009	11,292	—	6,129	2,200	727	1,422	34,475
Итого	2,661	13,103	263	5,479	2,996	2,433	1,682	56,059	10,719	76,212	1,443	27,428	15,713	8,521	9,806	241,966
МАЗОВЕЦКІЙ																
На земляхъ владѣльческихъ	2,463	4,260	—	2,700	2 005	110	514	2,500	17,241	25,560	—	13,500	7,695	440	2,056	15,000
» » крестьянскаго общества	590	1,539	—	2,400	1,900	47	280	3,750	3,540	9,234	—	12,000	9,500	188	1,120	22,500
» » городскихъ и другихъ	5,738	10,390	—	9,900	5,438	300	616	33,750	34,428	62,340	—	49,500	27,190	120	2,464	202,500
Итого	8,791	16,189	—	15,000	9,343	457	1,410	40,000	55,209	97,134	—	75,000	44,385	1,828	5,640	240,000
МАКОВСКІЙ																
На земляхъ владѣльческихъ	2,314	5,659	8	3,734	802	1,074	943	8,874	12,437	37,448	56	14 975	5,614	3,546	3,772	48,167
» » крестьянскаго общества	1,241	6,672	3	4,150	1,237	1 721	1,202	10,265	7,446	33,618	10	13,787	8,659	5,872	3,775	49,060
» » городскихъ и другихъ	1,660	7,840	108	4 752	1,774	2,300	1,594	12,293	11,317	44 562	558	19,094	12,418	6,964	4,177	56,958
Итого	5,215	20,171	119	12,636	3,813	5,095	3,739	31 432	31,200	117,628	624	47,856	26,691	16 382	11,724	154,185
ОСТРОВСКІЙ																
На земляхъ владѣльческихъ	2,993	6,350	179	8,103	2,161	1,023	1,003	15,270	14,991	31,113	803	40,013	11,395	5 025	5,321	49,551
» » крестьянскаго общества	1,025	9,035	97	4,857	1,203	1,848	811	18,005	5,592	43,798	569	25,150	6,215	10 145	3,981	91,612
» » городскихъ и другихъ	110	500	—	1,060	200	400	190	1,100	440	2,000	—	4,040	300	700	310	3,900
Итого	4,128	15,885	276	14,038	3 564	3 323	2,004	34 375	21,023	76,911	1,372	69,203	17,910	15,870	9,612	145,063
ОСТРОЛЕНКСКІЙ																
На земляхъ владѣльческихъ	3,100	7,400	450	3,330	2,500	470	2 100	18,500	15 050	37,000	2,250	13,320	12,500	1,880	8,400	92,500
» » крестьянскаго общества	1,100	11,400	825	1,825	2,000	1,130	2,050	66,100	5,550	57,000	4,125	7,300	10 000	4,520	8,200	330,500
» » городскихъ и другихъ	765	2,000	80	1,400	150	130	60	5,400	3,825	10,000	400	5,600	750	520	240	27,000
Итого	4,965	20,800	1,355	6,555	4,650	1,730	4,210	90,000	24,425	104,000	6,775	26,220	23,250	6,920	16,840	450,000
ПУЛТУСКІЙ																
На земляхъ владѣльческихъ	5,022	10,147	13	8,722	2,241	3,046	2,471	23,699	32,643	60,882	86	47,971	13,446	10 661	14,569	124,419
» » крестьянскаго общества	3,325	9,152	10	6,748	1,822	2,250	1,165	25 137	21,612	54,912	65	37,114	10,932	7,875	7,013	131,971
» » городскихъ и другихъ	244	188	—	286	120	27	29	400	1 586	1,128	—	1,573	720	86	138	2,099
Итого	8,591	19,487	23	15,756	4,183	5,323	3,665	49,236	55,841	116,922	151	86 658	25,098	18,622	21,720	258,489
ЩУЧИНСКІЙ																
На земляхъ владѣльческихъ	1,816	7,895	40	6,786	2,325	449	1,495	21,249	12,482	41,903	194	31,938	12,050	1,936	7,131	83,633
» » крестьянскаго общества	663	4,173	47	2,282	1,570	535	756	13,017	7,226	20,911	236	11,550	7,595	2,269	3,625	57,602
» » городскихъ и другихъ	915	2,541	52	1,934	693	102	572	6,260	5,429	14,136	236	9,514	3,061	357	2,395	26,092
Итого	3,394	14,609	139	11,002	4,588	1,086	2,823	40,526	25,137	76,950	666	53,008	22,716	4,562	13,151	167,327
ВСЕГО ПО ГУБЕРНИИ	44,954	142,348	2,626	101,274	39,677	21,714	22,921	389,807	255,858	778,974	12,853	469,998	203,225	79,713	102,210	1,871,802

3

Year	Month	Day	Event	Location	Remarks
1880	Jan	1
1880	Jan	2
1880	Jan	3
1880	Jan	4
1880	Jan	5
1880	Jan	6
1880	Jan	7
1880	Jan	8
1880	Jan	9
1880	Jan	10
1880	Jan	11
1880	Jan	12
1880	Jan	13
1880	Jan	14
1880	Jan	15
1880	Jan	16
1880	Jan	17
1880	Jan	18
1880	Jan	19
1880	Jan	20
1880	Jan	21
1880	Jan	22
1880	Jan	23
1880	Jan	24
1880	Jan	25
1880	Jan	26
1880	Jan	27
1880	Jan	28
1880	Jan	29
1880	Jan	30
1880	Jan	31
1880	Feb	1
1880	Feb	2
1880	Feb	3
1880	Feb	4
1880	Feb	5
1880	Feb	6
1880	Feb	7
1880	Feb	8
1880	Feb	9
1880	Feb	10
1880	Feb	11
1880	Feb	12
1880	Feb	13
1880	Feb	14
1880	Feb	15
1880	Feb	16
1880	Feb	17
1880	Feb	18
1880	Feb	19
1880	Feb	20
1880	Feb	21
1880	Feb	22
1880	Feb	23
1880	Feb	24
1880	Feb	25
1880	Feb	26
1880	Feb	27
1880	Feb	28
1880	Feb	29
1880	Feb	30
1880	Mar	1
1880	Mar	2
1880	Mar	3
1880	Mar	4
1880	Mar	5
1880	Mar	6
1880	Mar	7
1880	Mar	8
1880	Mar	9
1880	Mar	10
1880	Mar	11
1880	Mar	12
1880	Mar	13
1880	Mar	14
1880	Mar	15
1880	Mar	16
1880	Mar	17
1880	Mar	18
1880	Mar	19
1880	Mar	20
1880	Mar	21
1880	Mar	22
1880	Mar	23
1880	Mar	24
1880	Mar	25
1880	Mar	26
1880	Mar	27
1880	Mar	28
1880	Mar	29
1880	Mar	30
1880	Mar	31
1880	Apr	1
1880	Apr	2
1880	Apr	3
1880	Apr	4
1880	Apr	5
1880	Apr	6
1880	Apr	7
1880	Apr	8
1880	Apr	9
1880	Apr	10
1880	Apr	11
1880	Apr	12
1880	Apr	13
1880	Apr	14
1880	Apr	15
1880	Apr	16
1880	Apr	17
1880	Apr	18
1880	Apr	19
1880	Apr	20
1880	Apr	21
1880	Apr	22
1880	Apr	23
1880	Apr	24
1880	Apr	25
1880	Apr	26
1880	Apr	27
1880	Apr	28
1880	Apr	29
1880	Apr	30
1880	Apr	30

О ФАБРИКАХЪ И ЗАВОДАХЪ

ВЪ ЛОМЖИНСКОЙ ГУБЕРНИИ ЗА 1884 ГОДЪ.

РОДЪ ФАБРИКЪ И ЗАВОДОВЪ.	Гор. Остроленка.			Уѣздъ Остроленискій.			Гор. Пултусь.			Уѣздъ Пултускій.			Гор. Мановъ.			Уѣздъ Мановскій.			Уѣздъ Мазовецкій.			Всего по губерніи.		
	Число фабрикъ и заводовъ.	Сумма производи-тельности.	Число рабочихъ.	Число фабрикъ и заводовъ.	Сумма производи-тельности.	Число рабочихъ.	Число фабрикъ и заводовъ.	Сумма производи-тельности.	Число рабочихъ.	Число фабрикъ и заводовъ.	Сумма производи-тельности.	Число рабочихъ.	Число фабрикъ и заводовъ.	Сумма производи-тельности.	Число рабочихъ.	Число фабрикъ и заводовъ.	Сумма производи-тельности.	Число рабочихъ.	Число фабрикъ и заводовъ.	Сумма производи-тельности.	Число рабочихъ.	Число фабрикъ и заводовъ.	Сумма производи-тельности.	Число рабочихъ.
I. Заводы и фабрики обдѣлывающіе животные продукты:																								
Мыловаренные	—	—	—	—	—	—	—	—	—	—	—	—	—	—	—	—	—	—	—	—	2	2,991	3	
Кожевенные	2	500	3	4	4,800	8	—	—	5	4,300	10	3	4,050	7	3	650	4	1	1,000	3	37	28,378	79	
Сыроваренные	3	3,000	6	—	—	—	—	—	—	—	—	—	—	—	—	—	—	—	—	4	—	3,400	8	
Сукошныя	—	—	—	—	—	—	—	—	—	—	—	—	—	—	—	—	—	—	—	5	—	52,200	46	
Свѣчныя	3	2,500	3	1	150	1	2	1,400	—	—	—	1	380	1	—	—	—	1	600	1	12	—	6,729	13
II. Заводы и фабрики обдѣлывающіе растительные продукты:																								
Ткацкія	—	—	—	—	—	—	1	300	—	—	—	—	—	—	—	—	2	1,200	6	3	—	1,500	7	
Маслобойныя	—	—	—	2	250	4	4	2,400	—	—	—	3	2,360	6	—	—	2	600	6	25	—	9,784	42	
Сахароваренныя	—	—	—	1	155,000	106	—	—	—	—	—	—	—	1	180,000	154	—	—	—	2	—	335,000	260	
Винокуренныя	—	—	—	1	74,000	9	—	—	5	209,374	32	—	—	—	—	—	2	28,500	23	26	—	1,225,627	183	
Уксусныя	2	400	2	—	—	—	3	1,500	2	460	2	1	200	1	1	75	1	9	3,822	13	27	—	10,551	35
Медоваренныя	2	800	3	1	600	1	1	400	—	—	—	2	620	2	1	60	1	—	—	—	12	—	38,105	15
Пивоваренныя	1	7,800	3	1	6,000	4	1	8,500	3	25,000	16	1	1,200	2	1	5,000	5	3	9,900	15	26	—	204,198	133
Табачныя	—	—	—	—	—	—	—	—	—	—	—	—	—	—	—	—	—	—	—	—	2	—	82,623	30
Водочныя	—	—	—	—	—	—	1	9,100	—	—	—	—	—	—	—	—	—	—	—	—	5	—	51,275	44
Спиритерныя	—	—	—	1	600	2	—	—	—	—	—	—	—	—	—	—	—	—	—	—	9	—	6,122	22
Смоляныя	—	—	—	—	—	—	—	—	2	825	2	—	—	—	—	—	—	—	—	—	4	—	3,923	8
Круподерныя	—	—	—	2	200	2	3	1,500	—	—	—	—	—	—	—	—	—	—	—	—	8	—	2,625	11
Канатныя	5	1,600	5	—	—	—	4	1,200	—	—	—	2	300	2	—	—	—	—	—	—	17	—	3,820	18
Постнаго масла	—	—	—	—	—	—	—	—	—	—	—	—	—	—	—	—	—	—	—	—	7	—	1,300	11
Лѣсопильные	—	—	—	—	—	—	—	—	—	—	—	—	—	—	2	20,000	8	—	—	—	5	—	44,340	48
Мукомольныя (паровыя)	—	—	—	—	—	—	—	—	2	672,196	26	—	—	—	—	—	1	6,500	10	4	—	682,696	38	
Мельницы: вѣтряныя	3	900	6	27	46,000	36	7	35,000	68	95,600	86	2	800	2	26	11,182	26	104	20,800	104	359	—	335,486	425
водяныя	2	600	2	12	92,500	26	—	—	17	17,500	22	—	—	—	15	29,850	22	14	3,810	14	143	—	214,050	216
III. Заводы и фабрики обдѣлывающіе ископаемые продукты:																								
Кирпичныя	2	2,200	8	9	32,000	18	3	1,200	13	20,550	25	3	2,250	6	3	3,750	8	2	2,800	4	58	—	248,290	664
Гончарныя	—	—	—	1	200	2	10	1,800	4	800	4	3	2,480	10	—	—	—	—	—	—	30	—	11,272	42
Мѣдныя	—	—	—	—	—	—	1	300	—	—	—	5	600	5	—	—	—	—	—	—	9	—	3,735	14
Желѣзоплавильный	—	—	—	—	—	—	—	—	—	—	—	—	—	1	1,000	4	—	—	—	—	1	—	1,000	4
Жестяныхъ издѣлій	—	—	—	—	—	—	—	—	—	—	—	2	300	2	—	—	—	—	—	—	5	—	5,435	11
Желѣзныхъ издѣлій	—	—	—	—	—	—	15	4,500	—	—	—	—	—	2	10,000	6	—	—	—	—	17	—	14,500	21
Земледѣльческихъ машинъ	1	2,200	3	—	—	—	—	—	—	—	—	—	—	—	—	—	—	—	—	—	2	—	4,476	7
Ячтарныхъ издѣлій	1	2,500	2	—	—	—	—	—	—	—	—	—	—	—	—	—	—	—	—	—	1	—	2,500	2
Извѣстковые	—	—	—	—	—	—	—	—	—	—	—	—	—	1	200	1	—	—	—	—	4	—	2,525	8
IV. Заводы и фабрики смѣшанныхъ предметовъ.																								
Тесемокъ и шпурговъ	—	—	—	—	—	—	—	—	—	—	—	2	440	3	—	—	—	—	—	—	6	—	10,740	51
V. Костомольныя																								
	—	—	—	—	—	—	—	—	—	—	—	—	—	1	200	1	—	—	—	—	3	—	18,200	13
ИТОГО	27	25,000	46	63	412,300	219	56	69,100	121	1,046,605	225	30	15,980	49	64	262,267	250	141	79,532	199	880	3,669,396	2532	

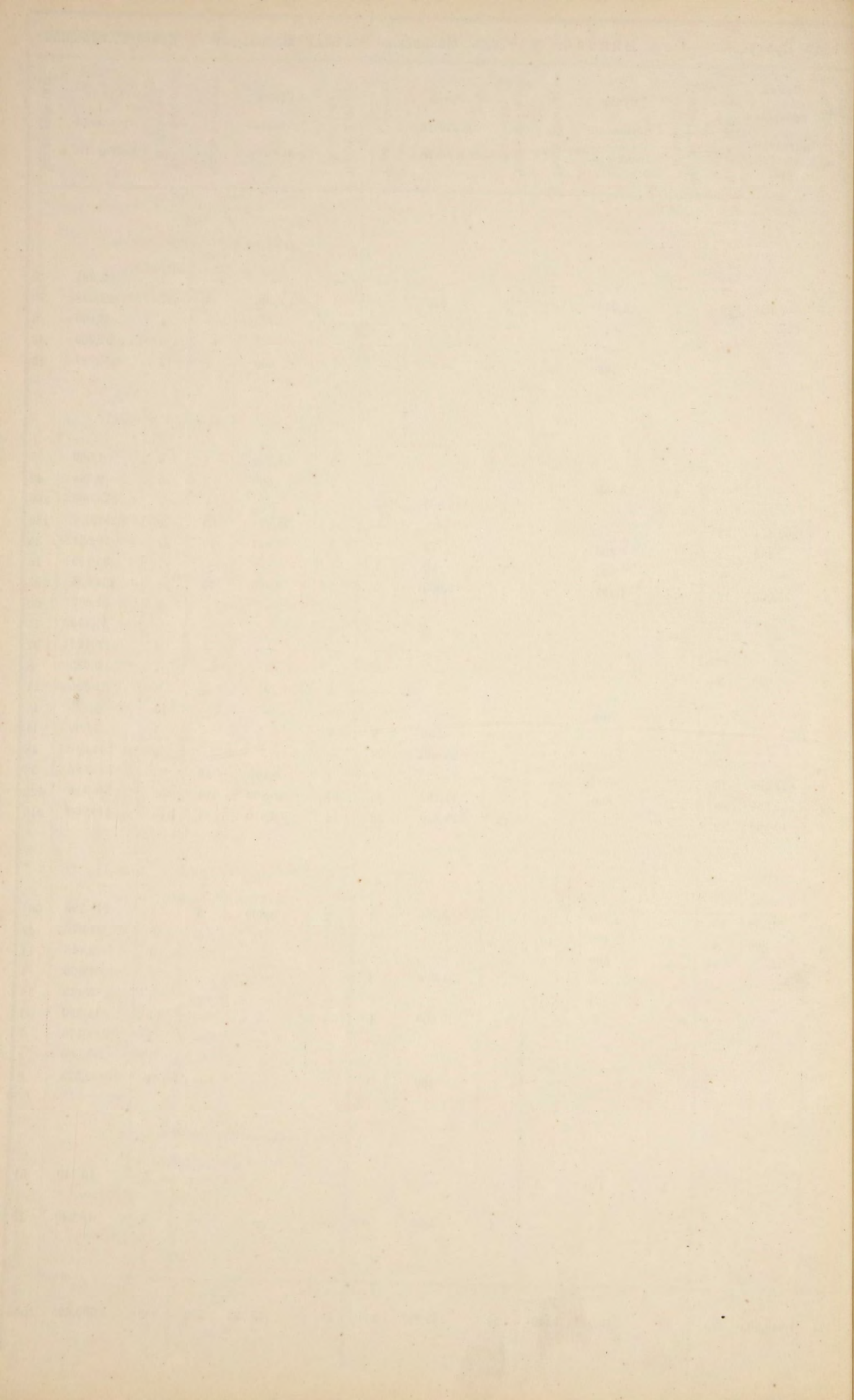

ДВИЖЕНІЕ НАСЕЛЕНІЯ

ВЪ ЛОМЖИНСКОЙ ГУБЕРНІИ ЗА 1884 ГОДЪ.

ГОРОДА И УѢЗДЫ.	Число брадовъ.	Ч И С Л О			Р О Д И В Ш И Х С Я.						Ч И С Л О У М Е Р Ш И Х ъ.			Прибыло или убыло.
		Законнорожденныхъ.			Незаконнорожденныхъ.			В С Е Г О.						
		Мужскаго пола	Женскаго пола	Обоего пола.	Мужскаго пола	Женскаго пола	Обоего пола.	Мужскаго пола.	Женскаго пола	Обоего пола.	Мужскаго пола.	Женскаго пола.	Обоего пола.	
Г. Ломжа	101	282	297	579	19	22	41	301	319	620	147	149	296	+ 324
Ломжинскій уѣздъ	683	1125	1,172	2,297	29	38	67	1,154	1,210	2,364	840	898	1,738	+ 626
Г. Кольно	42	76	78	154	1	—	1	77	78	155	59	64	123	+ 32
Кольненскій уѣздъ	669	1,429	1,350	2,779	35	25	60	1,464	1,375	2,839	919	1,138	2,057	+ 782
Г. Тыкоцинь	69	78	39	117	—	1	1	78	40	118	72	77	149	— 31
Мазовецкій уѣздъ	474	1,187	1,070	2,257	15	13	28	1,202	1,083	2,285	677	738	1,415	+ 870
Г. Маковъ	56	146	170	316	2	2	4	148	172	320	82	85	167	+ 153
Маковскій уѣздъ	375	723	782	1,505	25	33	58	748	815	1,563	474	473	947	+ 616
Г. Островъ	54	140	137	277	4	1	5	144	138	282	89	75	164	+ 118
Островскій уѣздъ	482	1,104	1,015	2,119	50	32	82	1,154	1,047	2,201	999	984	1,983	+ 218
Г. Остроленка	40	263	269	532	45	55	100	308	324	632	91	100	191	+ 441
Остроленскій уѣздъ	556	1,173	1,181	2,354	145	162	307	1,318	1,343	2,661	1,062	962	2,024	+ 637
Г. Пултускъ	69	184	147	331	8	9	17	192	156	348	161	112	273	+ 75
Г. Насельскъ	22	62	45	107	—	—	—	62	45	107	38	28	66	+ 41
Пултускій уѣздъ	689	1,324	1,408	2,732	42	52	94	1,366	1,460	2,826	877	922	1,799	+ 1,027
Г. Щучинъ	30	174	167	341	1	—	1	175	167	342	23	24	47	+ 295
Щучинскій уѣздъ	399	952	989	1,941	32	25	57	984	1,014	1,998	601	535	1,136	+ 862
Итого въ городахъ	483	1,405	1,349	2,754	80	90	170	1,485	1,439	2,924	762	714	1,476	+ 1,448
Итого въ уѣздахъ	4,327	9,017	8,967	17,984	373	330	753	9,390	9,347	18,737	6,449	6,650	13,099	+ 5,638
Всего въ губерніи	4,810	10,422	10,316	20,738	453	470	923	10,875	10,786	21,661	7,211	7,364	14,575	+ 7,086

О ПОСТУПЛЕНИ ОКЛАДНЫХЪ И НЕОКЛАДНЫХЪ ДЕНЕЖНЫХЪ СБОРОВЪ
ВЪ ЛОМЖИНСКОЙ ГУБЕРНИИ ЗА 1884 ГОДЪ.

О РАСПРЕДѢЛЕНІИ НЕДОИМОКЪ ПО УѢЗДАМЪ И ГОРОДАМЪ
ЛОМЖИНСКОЙ ГУБЕРНІИ ЗА 1884 ГОДЪ.

ГОРОДА И УѢЗДЫ.

Н Е Д О

По государствен-
нымъ имуще-
ствамъ. По окладнымъ по-
датамъ съ дворовъ
и земель. По податамъ
другихъ наим-но-
ваний.

Р у б л и

И М О К Ъ.

По разсрочкѣ
недвижкы. По разнымъ взы-
сканіямъ. По управленію
государственными
имуществами Су-
валкской и Лом-
жинской губерній. Особенныхъ сбо-
ровъ въ губерніяхъ
Царства Польскаго. ВСЕГО.

п к о п ъ й к и.

Городъ Ломжа	308	56	1,289	87	23	9	—	—	—	—	—	4,131	67	5,753	19	
Ломжинскій уѣздъ	1,276	24	8,188	14	104	58	—	—	10,154	63	514	86	13,226	55	33,465	—
Городъ Кольно	1	10	82	69	193	55	—	—	—	—	—	—	—	277	34	
Кольненскій уѣздъ	4,076	14	2,045	1	54	30	—	—	3,232	35	35,535	68 ¹ / ₂	3,225	95 ¹ / ₂	48,169	44
Городъ Тыкоцинь	—	—	52	65	—	—	—	—	—	—	—	—	—	52	65	
Мазовецкій уѣздъ	—	—	2,574	57	—	—	—	—	4,696	73	—	—	9,795	3	17,066	33
Городъ Островъ	—	—	—	—	—	—	—	—	—	—	—	—	—	—	—	—
Островскій уѣздъ	2,309	54	1,663	73	43	55	—	—	4,616	76	18,065	1	1,625	97	28,324	56
Городъ Остроленка	—	—	—	—	—	—	—	—	—	—	—	—	—	—	—	—
Остроленскій уѣздъ	2,835	25	701	90	6	83	—	—	8,146	54	11,618	87	1,449	16	24,758	55
Городъ Маковъ	—	—	—	—	—	—	—	—	—	—	—	—	—	—	—	—
Маковскій уѣздъ	2,257	2	589	76	17	77	—	—	2,690	35	816	92 ¹ / ₂	1,179	87	7,551	69 ¹ / ₂
Городъ Пултускъ	—	—	—	—	—	—	—	—	—	—	—	—	—	—	—	—
Пултускій уѣздъ	8,313	73	1,423	85	—	—	—	—	5,793	43	182	41	6,254	88	21,968	30
Городъ Щучинъ	—	—	—	—	—	—	—	—	—	—	—	—	—	—	—	—
Щучинскій уѣздъ	7,792	52	1,436	75	—	—	5,009	98	4,784	46	119,738	5	1,061	53	139,823	29
Итого въ городахъ	309	66	1,425	21	216	64	—	—	—	—	—	—	4,131	67	6,083	18
Итого въ уѣздахъ	28,860	44	18,623	71	227	3	5,009	98	44,115	25	186,471	81	37,818	94 ¹ / ₂	321,127	16 ¹ / ₂
Всего въ губерніи	29,170	10	20,048	92	443	67	5,009	98	44,115	25	186,471	81	41,950	61 ¹ / ₂	327,210	34 ¹ / ₂
Сверхъ того:																
эмеритальнаго и шарварковаго сборовъ	—	—	—	—	—	—	—	—	—	—	—	—	6,968	71	6,968	71
судебно-вписныхъ пошлинъ	—	—	—	—	—	—	—	—	8,154	22	—	—	—	—	8,154	22
А всего	29,170	10	20,048	92	443	67	5,009	98	52,269	47	186,471	81	48,919	32 ¹ / ₂	342,333	27 ¹ / ₂

О ЧИСЛѢ И РОДѢ ПРЕСТУПЛЕНІЙ

по Ломжинскому Окружному Суду

ВЪ ЛОМЖИНСКОЙ ГУБЕРНІИ ЗА 1884 ГОДЪ.

О ЧИСЛѢ И РОДѢ ПРЕСТУПЛЕНІЙ

ПО 1-МУ МИРОВОМУ ОКРУГУ

ВЪ ЛОМЖИНСКОЙ ГУБЕРНІИ ЗА 1884 ГОДЪ.

Р О Д Ъ П Р Е С Т У П Л Е Н І Й.

1	О проступкахъ противъ порядка управления (ст. 29--34 Устав. о наказ)
2	О нарушеніи благочинія во время священно-служенія (ст. 35--36)
3	» противъ порядка и спокойствія (ст. 37--51).
4	О проступкахъ противъ общественнаго благоустройства (ст. 52--57)
5	О нарушеніи устава о паспортахъ (ст. 58--64)
6	» » строительнаго и путей сообщенія (ст. 65--68)
7	» » путей сообщенія (ст. 68--87)
8	» » пожарнаго (ст. 88--98)
9	» » почтоваго и телеграфнаго (ст. 99--101).
10	О проступкахъ противъ народнаго здравія (ст. 102--116)
11	» » личной безопасности (ст. 117--129)
12	Объ оскорбленіи чести (ст.* 130--138)
13	» угрозахъ (ст. 139--142)
14	О проступкахъ дѣтей противъ родителей (ст. 143)
15	Объ оставленіи человѣка въ опасности и неподачи помощи погибающимъ (ст. 144)
16	О самовольномъ пользованіи чужимъ имуществомъ (ст. 145--153)
17	» поврежденіи и похищеніи чужаго лѣса (ст. 154--168)
18	» кражѣ (ст. 169--172)
19	» мошенничествѣ и обманахъ (ст. 173--176 и 180)
20	» присвоеніи и утайкѣ чужаго имущества
О нарушеніи уставовъ Казенныхъ Управленій.	
	а) о воинской повинности
	б) о питейномъ сборѣ
	в) объ акцизѣ съ табаку
	г) таможеннаго устава

Итого

О количествѣ арестантовъ.

Оставалось къ 1884 году	14.
Поступило въ 1884 году	361.
Выбыло въ 1884 году	356.
Осталось къ 1885 г ду	19.

ВЪ ТОМЪ ЧИСЛЪ.													ВОЗРАСТЪ АРЕСТАНТОВЪ.																	
Число сужденныхъ.		Дворянъ потомственныхъ.		Дворянъ личныхъ.		Почетныхъ гражданъ и купцовъ.		Мѣщанъ.		Крестьянъ.		Военнаго сословія.		Другихъ сословій.		Ниже 17 лѣтъ.		17--20		21--30		31--40		41--50		51--60		Свыше 60 лѣтъ.		
М.	Ж.	М.	Ж.	М.	Ж.	М.	Ж.	М.	Ж.	М.	Ж.	М.	Ж.	М.	Ж.	М.	Ж.	М.	Ж.	М.	Ж.	М.	Ж.	М.	Ж.	М.	Ж.	М.	Ж.	
721	774	31	29	—	1	—	15	—	247	19	398	12	6	—	78	—	5	—	14	3	80	7	468	14	164	6	40	1	3	—
16	11	1	—	—	—	—	—	—	7	—	4	1	—	—	—	—	—	—	—	—	5	1	5	—	1	—	—	—	—	—
260	271	41	7	—	—	—	—	—	159	26	100	15	—	—	5	—	—	—	37	10	97	9	92	12	30	6	15	4	—	—
304	351	53	—	—	1	—	—	—	216	36	130	15	—	—	4	2	—	—	6	—	100	22	166	15	56	10	19	6	4	—
41	33	12	—	—	—	—	—	—	4	3	29	9	—	—	—	—	—	—	—	—	9	4	14	4	5	3	5	1	—	—
199	191	19	—	—	—	—	—	—	174	19	17	—	—	—	—	—	—	—	2	—	6	—	160	10	22	4	1	5	—	—
86	128	2	—	—	—	—	—	—	44	1	70	1	—	—	14	—	—	—	—	—	21	—	45	1	39	—	23	1	—	—
245	270	17	16	—	—	—	—	—	35	2	177	11	1	—	41	4	2	1	10	1	32	2	117	9	59	4	50	1	—	—
4	—	—	—	—	—	—	—	—	—	—	—	—	—	—	—	—	—	—	—	—	—	—	—	—	—	—	—	—	—	—
36	33	4	—	—	1	—	1	—	25	3	5	1	—	—	1	—	1	—	—	—	11	1	12	2	5	1	3	—	1	—
85	77	3	—	—	—	—	1	—	10	—	64	3	—	—	2	—	—	—	8	—	8	1	46	1	11	1	4	—	—	—
203	2020	465	59	16	20	20	22	9	429	85	1361	279	13	—	116	56	50	2	232	72	643	150	627	140	373	73	79	28	16	—
702	291	39	10	—	—	—	13	—	24	—	219	35	1	—	24	4	—	—	34	4	86	12	78	17	57	5	34	1	2	—
49	30	5	—	—	—	—	—	—	2	—	27	4	—	—	1	1	—	—	—	—	9	3	16	2	5	—	—	—	—	—
—	—	—	—	—	—	—	—	—	—	—	—	—	—	—	—	—	—	—	—	—	—	—	—	—	—	—	—	—	—	—
112	647	61	20	10	20	10	1	1	47	7	539	32	—	—	20	1	11	11	54	13	229	23	212	9	129	5	11	—	1	—
953	642	4	30	—	—	—	—	—	36	1	553	2	—	—	23	1	—	—	21	—	184	2	293	1	115	1	26	—	3	—
904	456	99	—	—	—	—	1	—	82	18	329	75	4	1	40	5	12	2	34	13	175	36	155	36	68	8	12	4	—	—
75	31	3	—	—	—	—	—	—	7	2	22	1	—	—	2	—	—	—	1	—	8	1	19	—	2	2	1	—	—	—
44	19	1	—	—	—	—	—	—	4	—	13	—	—	—	1	2	—	—	—	—	10	1	7	—	1	—	1	—	—	—
26	25	—	—	—	—	—	1	—	15	—	4	—	—	—	5	—	—	—	—	—	20	—	5	—	—	—	—	—	—	—
191	156	41	41	—	—	—	—	—	37	12	45	24	—	—	74	5	—	3	—	—	54	14	57	16	35	6	9	2	1	—
44	28	7	7	—	—	—	—	—	16	5	4	—	—	—	8	2	—	—	2	1	7	1	12	4	5	—	2	1	—	—
39	35	—	—	—	—	—	—	—	7	—	28	—	—	—	—	—	—	—	6	—	12	—	8	—	8	—	1	—	—	—
6839	6519	908	171	26	43	30	55	10	1627	239	4138	520	25	2	460	81	81	19	461	117	1806	290	2614	293	1190	135	336	55	31	—

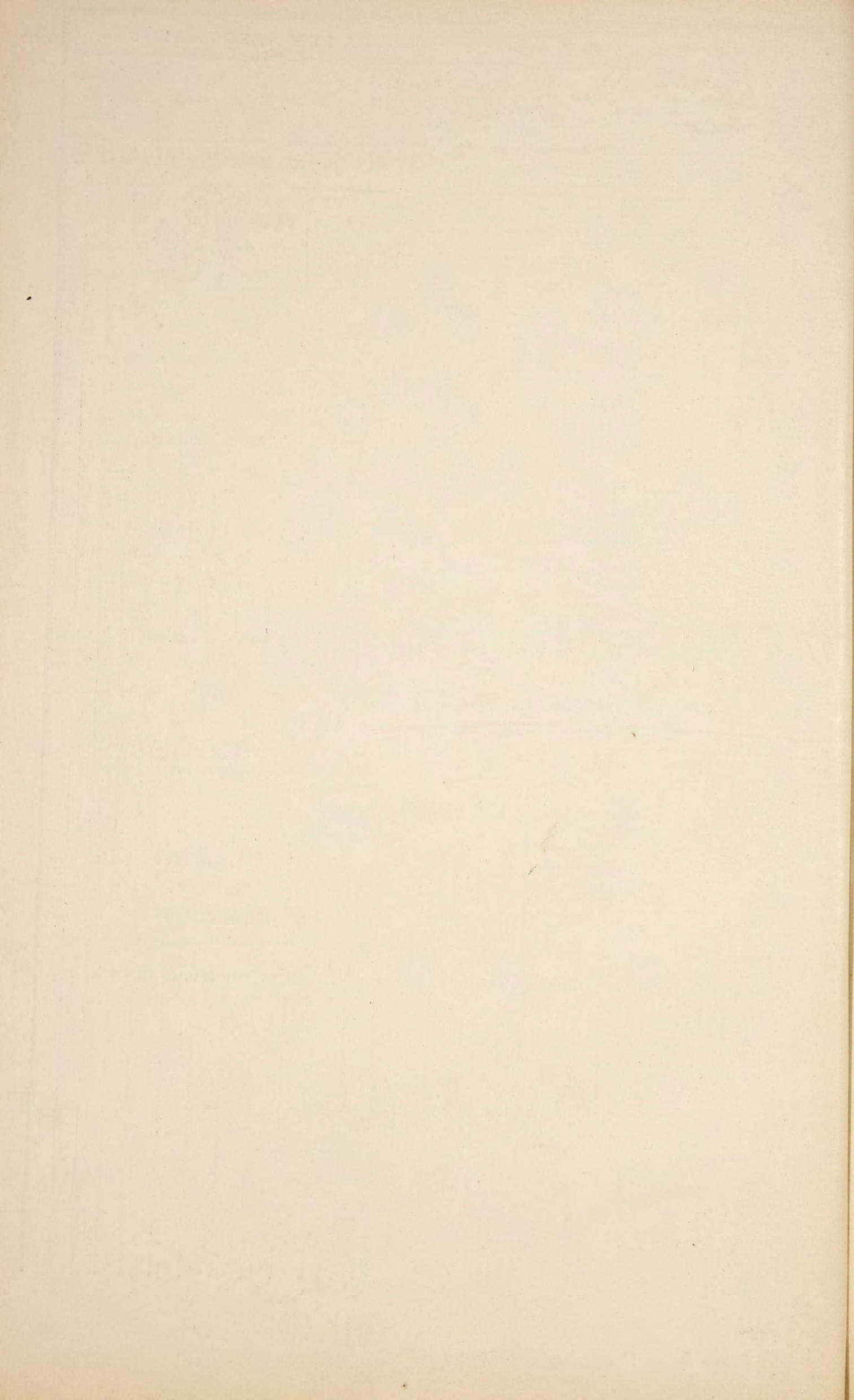

О ЧИСЛѢ И РОДѢ ПРЕСТУПЛЕНІЙ

по 2-му Мировому Округу

въ Ломжинской губернии за 1884 годъ.

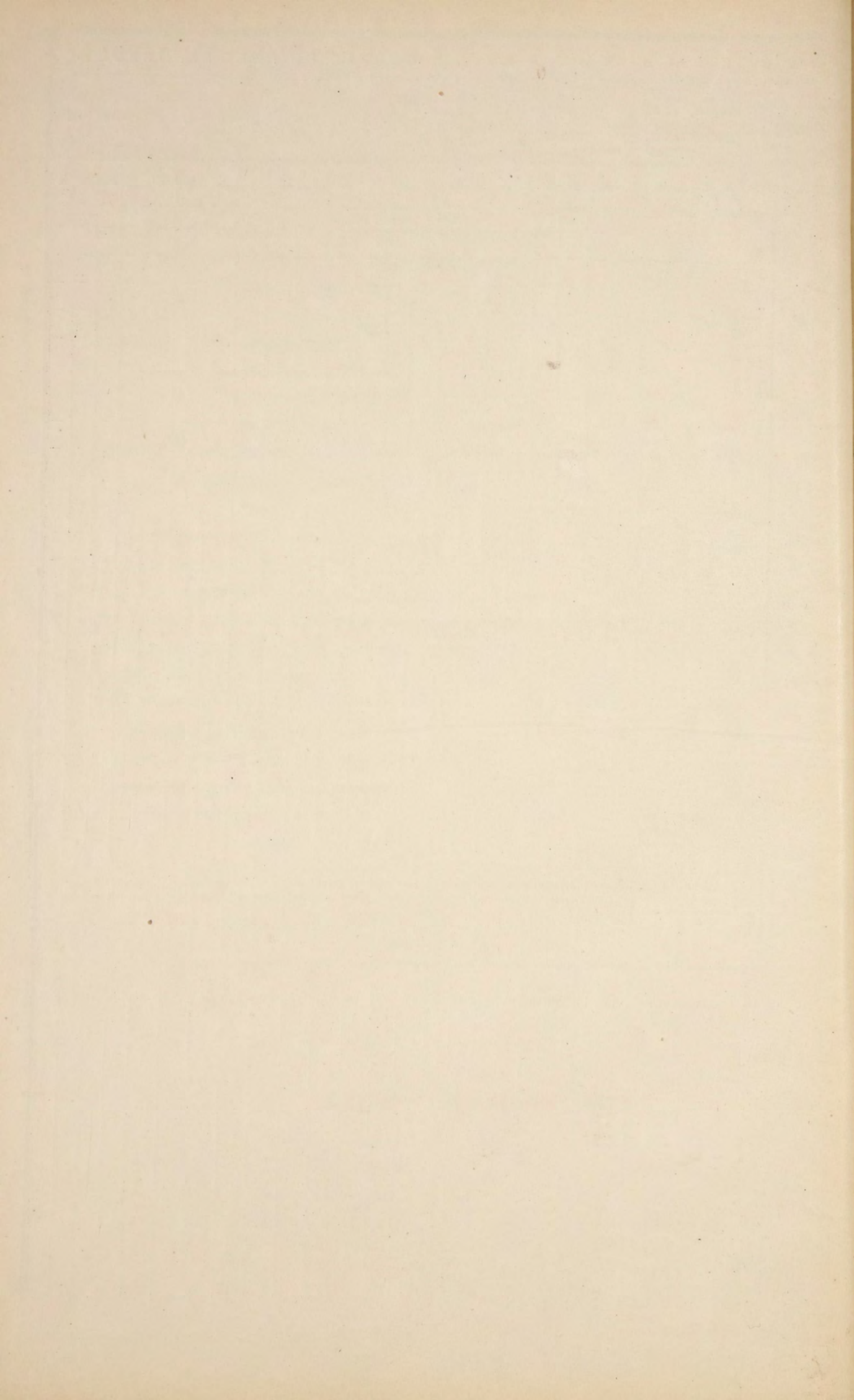

О ДѢЯТЕЛЬНОСТИ ЗЕМСКОЙ СТРАЖИ

ВЪ ЛОМЖИНСКОЙ ГУБЕРНІИ ЗА 1884 ГОДЪ.

ПЕРЕЧЕНЬ ПРЕСТУПЛЕНИЙ И ПРОСТУПКОВЪ.

Преступления противъ вѣры:

- Ст. 1) Отступленіе отъ вѣры и церковныхъ постановленій (ст. 176—209 Улож. о нак. 1866 г.)
Ст. 2) Другія преступленія противъ вѣры (ст. 210—240 Улож., 35, 46 Устава о наказ.)

Преступленія и проступки противъ личности Государства:

- Ст. 3) Государственныя противъ верховной власти (ст. 241—262 улож.)
Ст. 4) Противъ порядка управленія (ст. 263—275, 318—328 улож.)
Ст. 5) Другія преступленія противъ порядка управленія (ст. 276—317 уложенія 29—34 уст.)
Ст. 6) По службѣ государственной и общественной (ст. 229—505 улож.)
Ст. 7) Противъ постановленій о повинностяхъ военной и земскихъ (ст. 506—547 улож.)
Ст. 8) Противъ народнаго здравія и продовольствія (ст. 831—621 улож., 57, 102—116 уст.)
Ст. 9) Составленіе шаяекъ и пристанодержательство (ст. 922—932 улож.)
Ст. 10) Противъ общественнаго порядка и спокойствія:
а) Ложные доносы, показанія и проч. (ст. 939—946 улож.)
б) Бродяжничество и нарушеніе паспортной системы (ст. 947—983 улож. 58—64 уст.)
в) Другія нарушенія общественнаго порядка и спокойствія (ст. 932—938, 984—992 улож. 37—40, 42, 47—51 уст. о пак.)
Ст. 11) Противъ общественной нравственности (ст. 993—1003 улож., 43—45 уст.)
Ст. 12) Нарушеніе постановленій о печати (ст. 1004—1048 улож.)
Ст. 13) Противъ постановленій о воспитаніи юншества (дѣйствуютъ мѣстные узаконенія)
Ст. 14) Противъ общественнаго благоустройства (ст. 1054—1057 улож., 52—56 уст. о нак.)
Ст. 15) Противъ уставовъ: строительнаго, почтоваго и телеграфнаго (ст. 1058—1075 1078—1148 ул., 65—87, 99 100 уст.)
Ст. 16) Противъ осторожности отъ пожаровъ (ст. 1076—1077 улож., 88—98 уст. о наказ.)
Ст. 17) Противъ уставовъ о кредитѣ, торговлѣ и промышленности (ст. 1149—1404 улож.)

Преступленія противъ собственности Государства:

- Ст. 19) Противъ уставовъ монетныхъ (ст. 556—581 улож.)
Ст. 20) Противъ постановленій о питейномъ сборѣ (ст. 665—717 улож., 41 ул.)
Ст. 21) Противъ уставовъ таможенныхъ (ст. 744—821 улож.)
Ст. 22) Противъ постановленій о казенныхъ лѣсахъ (ст. 822—830 улож.)

Преступленія противъ личности:

- Ст. 24) Смертоубійство (ст. 1449—1471 улож.)
Ст. 25) Самоубійство (ст. 1472—1476 улож.)
Ст. 26) Нанесеніе ранъ, увѣчий и оставленіе человѣка въ опасности (ст. 1477—1522 улож.)
Ст. 27) Противъ чести вообще (ст. 1533—1548 улож., 130—142 уст.)
Ст. 28) Противъ чести и цѣломудрія женщинъ (ст. 1523—1532 улож.)
Ст. 29) Противъ правъ семейственныхъ (ст. 1549—1600 улож., 143—144 устава)

Преступленія противъ частной собственности:

- Ст. 30) Завладѣніе недвижимымъ имуществомъ (ст. 1601—1605 улож.)
Ст. 31) Истребленіе чужаго имущества (ст. 1606—1625 улож.)
Ст. 32) Разбой и грабежъ (ст. 1627—1643 улож.)
Ст. 33) Кража, мошенничество, присвоеніе и пользованіе чужимъ имуществомъ (ст. 1644—1682 улож., 145—181 уст. о нак.)
Ст. 34) Преступленія и проступки по договорамъ и обязательствамъ (ст. 1686—1711 улож.)
Жестокое обращеніе съ животными
Несоблюденіе правилъ охоты

Проступки, предусмотренные закономъ 20 Сентября 1876 года:

- Ст. 35) Нарушеніе правилъ о полицейскомъ надзорѣ и содержаніи оружія (§§ 1 и 2 закона 20 Сентября 1876 года).
Ст. 36) Несоблюденіе иноувѣрными духовенствомъ нѣкоторыхъ правилъ о богослуженіяхъ, исполненіи духовныхъ требъ и про (§§ 3 и 4 того же закона.)
Ст. 37) Сооруженіе памятниковъ, носеніе траура и т. п. имѣющее политическое значеніе (§§ 5, 6 и 7 того же закона.)
Ст. 38) Вообще нарушеніе распоряженій, установленныхъ во время существованія въ губерніяхъ Царства военнаго положенія

Примѣчаніе: 1) Въ томъ числѣ было случаевъ: поджигательства 57, конокрадства 225 содержанія безъ дозволенія оружія 1 открытій мятежнаго оружія — незаконныхъ, имѣющихъ политическій характеръ, дѣйствій коендзовъ подкупа стражниковъ 4.

Общее число преступленій.	Изъ общаго числа преступленій.				Изъ общаго числа преступленій.							Число лицъ, обвиняемыхъ въ преступленіяхъ или проступкахъ.	
	Обнаружено непо-средственно чина-ми земскихъ стра-жн.	По коимъ стража производила розы-ски и виновныхъ обнаружила.	По коимъ стража произведила ро-зыски, но винов-ныхъ не обнару-жила.	Сообщено Судеб-нымъ Слѣдовате-лямъ для преслѣ-дованія виновныхъ въ общихъ судеб-ныхъ учрежденіяхъ.	Передано для раз-бора въ Мировые и Гминыя суды.	Сообщено.			Подвергнутыхъ за-держанію, на осно-ваніи ст. 258 Уст. Угол. Судопр. и другихъ законо-положеній.	О которыхъ сооб-щено подлежащимъ судебнымъ или ад-министративнымъ властямъ.	И Т О Г О .		
						Жандармскому Управленію.	Военнымъ вла-стямъ.	Казеннымъ Управленіямъ.					
—	—	—	—	—	—	—	—	—	—	—	—	—	—
3	3	1	—	1	2	—	—	—	6	2	8	—	—
5	5	—	—	—	—	4	1	—	—	5	5	—	—
20	20	5	—	8	—	12	—	—	—	23	23	—	—
1012	1012	473	—	135	503	145	—	—	50	923	1011	—	—
16	15	1	—	4	2	7	—	—	1	15	16	—	—
765	764	5	—	4	471	288	4	—	17	748	767	—	—
585	578	37	1	10	364	150	—	—	23	485	590	—	—
—	—	—	—	—	—	—	—	—	—	—	—	—	—
119	118	4	1	7	25	75	1	—	—	86	118	—	—
1117	1077	138	20	5	53	951	—	11	1	188	1090	—	—
681	678	88	3	—	546	5	—	—	17	616	730	—	—
29	28	7	—	3	21	5	—	—	8	21	29	—	—
2	2	—	—	—	—	2	—	—	—	2	2	—	—
32	30	7	—	—	4	28	—	—	—	29	33	—	—
2302	2290	276	5	—	756	942	—	—	—	2105	2164	—	—
667	667	13	—	—	119	544	—	—	4	616	616	—	—
3389	3296	529	31	40	1584	1708	—	—	—	3202	3378	—	—
108	115	16	2	4	47	58	—	—	14	106	106	—	—
48	46	5	10	43	5	—	—	—	—	48	48	—	—
166	160	22	1	—	63	29	—	20	45	159	166	—	—
69	69	2	30	—	—	—	—	—	48	50	69	—	—
102	102	16	10	2	—	43	—	—	57	61	102	—	—
15	15	3	4	15	—	—	—	—	—	15	15	—	—
11	11	11	—	11	—	—	—	—	—	11	11	—	—
39	33	8	1	34	2	2	—	—	4	34	41	—	—
13	13	5	—	8	5	—	—	—	—	13	13	—	—
4	3	3	—	4	—	—	—	—	1	3	4	—	—
—	—	—	—	—	—	—	—	—	—	—	—	—	—
1	1	1	—	—	1	—	—	—	—	1	1	—	—
27	23	3	12	18	7	2	—	—	3	19	23	—	—
6	6	6	—	6	—	6	—	—	—	6	6	—	—
875	774	451	182	156	713	21	9	1	214	734	951	—	—
2	2	—	—	—	2	—	—	—	—	2	2	—	—
33	33	—	—	—	33	—	—	—	—	33	33	—	—
30	30	—	—	—	30	—	—	—	—	30	30	—	—
345	326	110	11	—	116	194	—	—	23	266	323	—	—
1	1	1	—	—	—	1	—	—	—	1	1	—	—
2	2	2	—	—	—	2	—	—	—	2	2	—	—
246	246	—	—	—	187	94	—	—	—	246	246	—	—

Примѣчаніе: 2. Въ числѣ задержанныхъ (ст. 10): бѣглыхъ арестантовъ военныхъ дезертировъ 31, бродягъ разнаго рода и рус-скихъ поданныхъ за неизмѣненіемъ паспортныхъ или имѣющихъ подложные 423, иностранцевъ за неизмѣненіе пись-меннаго вида или имѣющихъ подложные 68.

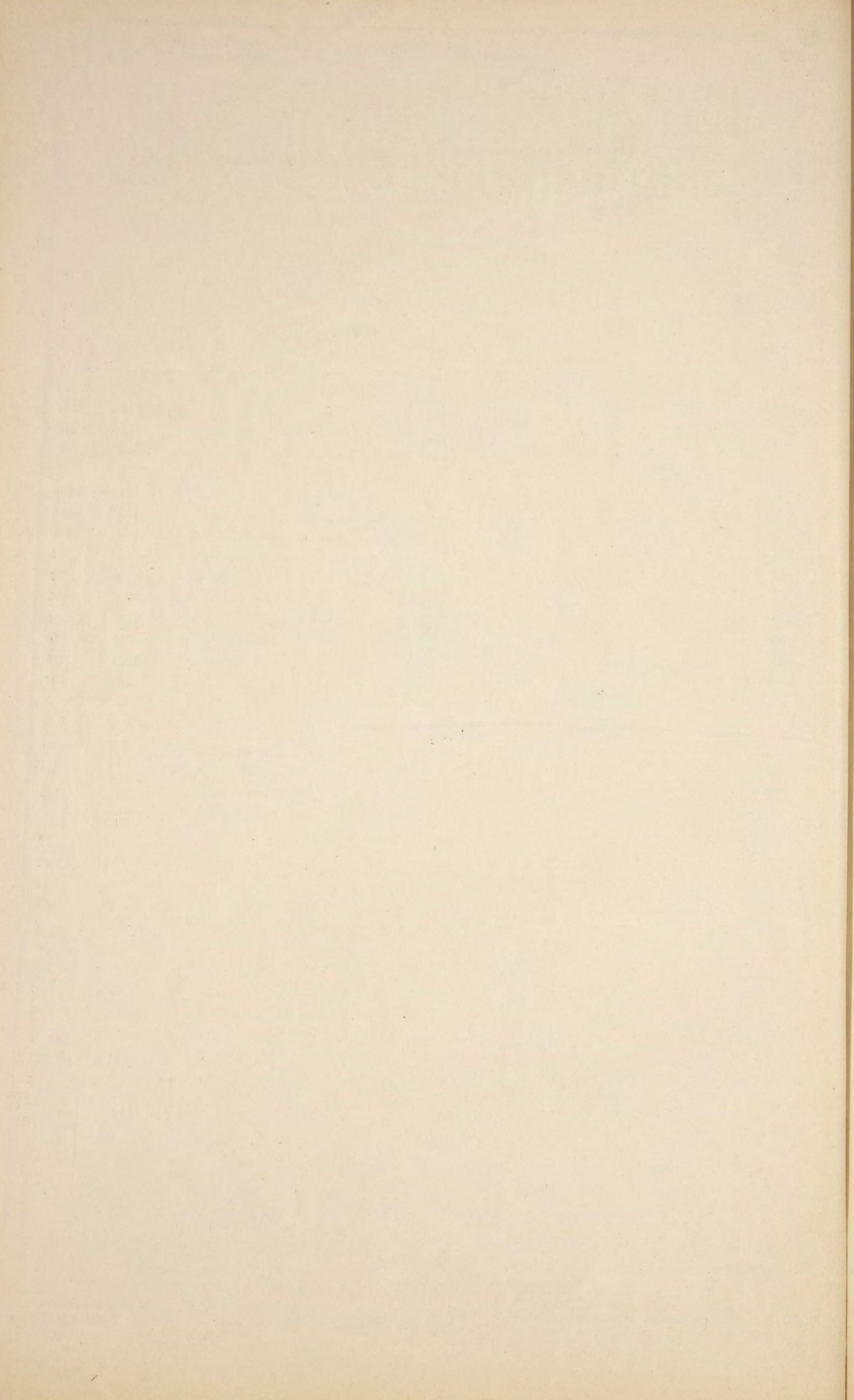

О П О Ж А Р А Х Ъ

ВЪ ЛОМЖИНСКОЙ ГУБЕРНИИ ЗА 1884 ГОДЪ.

ГОРОДА И УЪЗДЫ.	Въ зимніе мѣсяцы.				Въ весенніе мѣсяцы.				Въ лѣтніе мѣсяцы.				Въ осенніе мѣсяцы.				Всего въ году.				Причины пожаровъ.					
	Число пожаровъ.	Число сгорѣвшихъ дворовъ.	Сумма убытковъ.		Число пожаровъ.	Число сгорѣвшихъ дворовъ.	Сумма убытковъ.		Число пожаровъ.	Число сгорѣвшихъ дворовъ.	Сумма убытковъ.		Число пожаровъ.	Число сгорѣвшихъ дворовъ.	Сумма убытковъ.		Число пожаровъ.	Число сгорѣвшихъ дворовъ.	Сумма убытковъ.		Отъ молніи.	Отъ дурнаго устройства трубъ и печей.	Отъ неосторожности.	Отъ поджога.	Отъ другихъ причинъ.	
			Руб.	Коп.			Руб.	Коп.			Руб.	Коп.			Руб.	Коп.			Руб.	Коп.						
г. Ломжа	—	—	—	—	—	—	—	—	3	11	13,449	3	—	—	—	—	3	11	13,449	3	—	—	—	1	2	
Ломжинскій уѣздъ	3	5	380	—	5	5	3,038	50	4	4	4,317	—	5	5	5,205	50	17	19	12,941	—	1	—	1	3	12	
г. Остроленка	—	—	—	—	—	—	—	—	1	1	40	—	—	—	—	—	1	1	40	—	—	—	—	—	1	
Остроленскій уѣздъ	3	7	629	70	9	39	13,328	80	12	21	14,301	—	6	9	7,228	81	30	76	35,488	31	3	1	—	3	23	
г. Островъ	—	—	—	—	—	—	—	—	—	—	—	—	—	—	—	—	—	—	—	—	—	—	—	—	—	
Островскій уѣздъ	7	11	1,699	—	15	24	17,642	—	16	18	9,339	50	4	19	9,323	50	42	72	38,004	—	3	1	6	5	27	
г. Тыкоцинь	1	11	1,345	—	—	—	—	—	—	—	—	—	—	—	—	—	1	11	1,345	—	—	—	—	—	1	
Мазовецкій уѣздъ	5	7	697	85	4	6	1,688	15	10	14	3,779	70	2	2	349	50	21	29	6,515	20	1	1	—	2	17	
г. Кольно	—	—	—	—	1	1	50	80	1	1	20	—	—	—	—	—	2	2	70	80	—	—	—	—	2	
Кольненскій уѣздъ	7	19	2,311	90	19	322	35,481	30	9	88	20,930	73	9	31	4,050	95	44	460	62,774	93	3	—	1	11	28	
г. Щучинь	—	—	—	—	2	2	625	—	—	—	—	—	—	—	—	—	2	2	625	—	—	—	—	—	2	
Щучинскій уѣздъ	4	4	701	40	6	6	4,795	40	12	41	16,078	—	14	25	11,990	46	36	76	33,565	28	—	—	—	1	5	30
г. Маковъ	—	—	—	—	—	—	—	—	1	3	997	50	—	—	—	—	1	3	997	50	—	—	—	—	1	
Маковскій уѣздъ	6	8	4,517	77	10	15	14,258	60	9	9	5,974	—	4	4	1,522	85	29	36	26,273	22	1	—	—	—	28	
г. Пултускъ	—	—	—	—	1	1	3,040	—	1	2	1,460	90	1	1	440	—	3	4	4,940	90	—	—	—	—	3	
г. Насельскъ	—	—	—	—	—	—	—	—	1	2	5,995	70	1	1	1,820	—	2	3	7,815	70	—	—	—	1	1	
Пултускій уѣздъ	13	26	16,120	6	14	19	10,204	60	12	13	6,330	5	13	47	26,186	55	52	105	58,841	26	4	2	6	4	36	
Итого въ городахъ	1	11	1,345	—	4	4	3,715	80	8	20	21,963	13	2	2	2,260	—	15	37	29,283	93	—	—	—	2	13	
Итого въ уѣздахъ	48	87	27,057	68	82	436	100,437	400	84	208	81,049	98	57	142	65,858	12	271	873	274,403	20	16	6	15	33	201	
А всего въ губерніи	49	98	28,402	68	86	440	104,153	480	92	228	103,013	11	59	144	68,118	12	286	910	303,687	13	16	6	15	35	214	

Примчаніе. Кромѣ показанной по настоящей вѣдомости суммы 303,687 руб. 13 коп., со-
 зляющей собственно стоимость сгорѣшаго недвижимаго имущества, застрахованнаго во взаимномъ
 губернскомъ страхованіи отъ огня строеній, сгорѣло въ отчетномъ году незастра-
 ваннаго движимаго и недвижимаго имущества на сумму 166,266 руб.

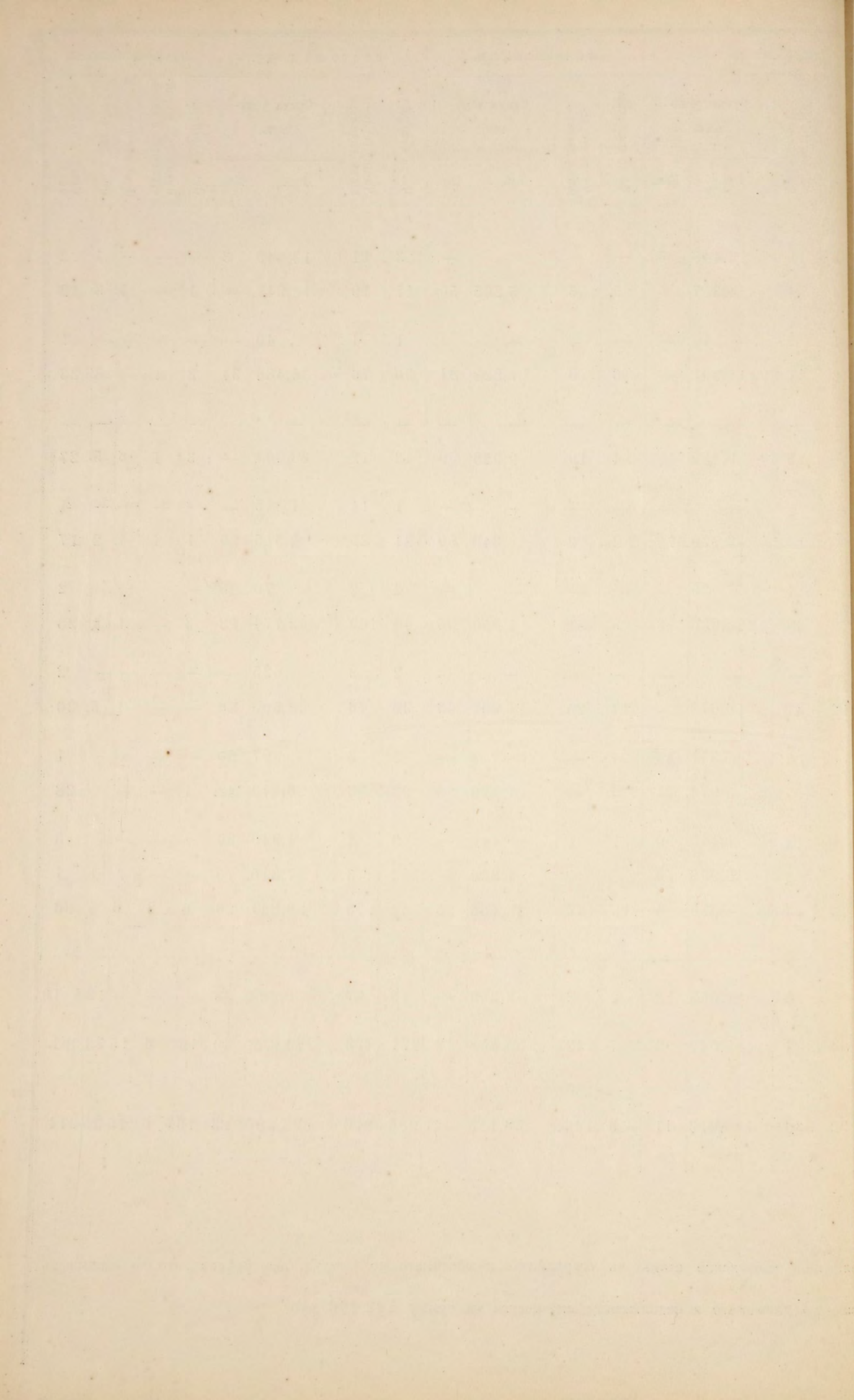

О СОСТОЯНІИ ПОЖАРНОЙ КОМАНДЫ

ВЪ ЛОМЖИНСКОЙ ГУБЕРНІИ ЗА 1884 ГОДЪ.

ВЪ ГОРОДАХЪ.	Бранд-мейстеровъ.	Рабочихъ людей.	Лошадей съ упряжью.	Пожарныхъ трубъ.	Къ нимъ рукавовъ.	ДРОГЪ.		Бочекъ.	Чановъ.	Ушатовъ.	Ведеръ.	Лѣстницъ.	Багровъ.	Топоровъ.		Что стоитъ содержаніе въ годъ.	
						Лѣтнихъ.	Зимнихъ.							Большихъ.	Малыхъ.	Рубли.	Коп.
Въ губервскомъ городѣ Ломжѣ	—	—	—	9	12	—	—	5	1	—	20	7	2	50	—	—	—
Въ городѣ Ломжѣ существуетъ пожарное общество изъ охотниковъ, которое имѣеть въ распоряженіи	—	141	—	—	—	—	—	—	—	—	20	7	—	26	24	300	—
Въ уѣздныхъ городахъ:																	
Кольвѣ	—	—	—	4	4	—	—	13	—	—	11	3	12	1	—	10	48 ¹ / ₂
Маковѣ	—	—	—	6	—	—	—	10	—	—	—	—	—	—	—	26	45
Кромѣ того въ городѣ Маковѣ существуетъ пожарное общество изъ охотниковъ, которое имѣеть въ своемъ распоряженіи	—	115	—	6	—	—	—	18	—	—	35	6	40	50	25	—	—
Въ городѣ Островѣ существуетъ пожарное общество изъ охотниковъ, которое имѣеть въ своемъ распоряженіи	—	147	—	4	4	—	—	16	—	—	—	—	3	—	—	15	—
Въ городѣ Остроленкѣ тоже существуетъ пожарное общество, которое имѣеть въ своемъ распоряженіи пожарные инструменты, принадлежащіе горожанамъ	—	133	—	4	—	—	—	10	Гидрокульт. 2	—	—	—	5	—	—	25	6
Пултускѣ	4	—	—	4	10	—	—	16	—	—	—	—	—	—	—	192	—
Пултуское пожарное общество изъ охотниковъ имѣеть	—	200	40	—	—	—	—	—	—	—	106	25	28	85	—	—	—
Насельскѣ	—	—	—	2	2	—	—	8	—	—	—	—	8	8	—	28	98
Въ городѣ Щучинѣ существуетъ пожарное общество изъ охотниковъ, имѣющее въ своемъ распоряженіи инструменты, принадлежащіе горожанамъ	—	120	—	4	4	—	—	24	—	—	50	6	24	30	—	9	—
Тыкоцинѣ	—	—	—	4	8	—	—	12	—	—	—	—	—	—	—	26	26 ¹ / ₂
Въ посадѣ Мазовецкѣ	—	—	—	2	4	—	—	8	—	—	—	—	—	—	—	26	50
Итого по губерніи	4	856	40	49	48	—	—	140	3	—	242	54	122	250	49	659	74

Примѣчаніе: Кромѣ означенныхъ инструментовъ, пожарные общества изъ охотниковъ имѣють:
Въ г. Ломжѣ—Фонарей съ фителями 16, топоровъ съ футлярами 25, губокъ 19, резинокъ къ губкамъ 19, колокольчиковъ къ насосамъ 2, французскій ключъ къ винтамъ при насосахъ 1, щетка для мытья насосовъ 1, проволочныхъ шнуровъ 20, ножъ для рѣзанія кожи 1, бутылка къ укусу 1, колецъ къ канатамъ 40, футляровъ къ топорамъ 47, ремней къ ведрамъ 20, фонарей 36, возъ окованный 1, ручныхъ фонарей 22, кожаный мѣшокъ 1, лопать 20, конопляныхъ поясовъ 10, мѣшковъ 4, ломовъ 2, веровочная лѣстница 1, ящиковъ для воды 3.
Въ г. Остроленкѣ—резервуаръ деревянный къ заливной трубѣ 1, ночныхъ освѣтительныхъ фонарей 6, желѣзныхъ лопатокъ съ деревянными рукоятками 12, факеловъ 8, ломовъ желѣзн. 8, ряшекъ

деревянныхъ 8, возъ 1, насосъ 1, лѣстницъ 7, носилокъ 10, якорь 1.
Въ г. Мановѣ—Веревокъ съ кольцами 24, веревка длиною 25 сажень 1, веревокъ длиною по 7 сажень 5, конопляныхъ поясовъ съ желѣзными крюками 4, веревочныхъ лѣстницъ съ желѣзными крюками 2, щетка для пожарныхъ трубъ 1, возъ для пожарныхъ снарядовъ 1, пила 1, веревокъ для заливныхъ трубъ длиною по 11 сажень 8, кожаныхъ поясовъ для заливныхъ трубъ 4, ремней для привязки рукавовъ при заливныхъ трубахъ 16, канатовъ для гимнастики 2.
Въ г. Щучинѣ—Возовъ окованныхъ для перевозки заливныхъ трубъ 2.
Въ г. Пултускѣ—Киркъ 4, лопать 2, ломовъ 2, сигнальныхъ трубъ 16.
Въ г. Островѣ—Переносный насосъ двойнаго дѣйствія съ рукавомъ.

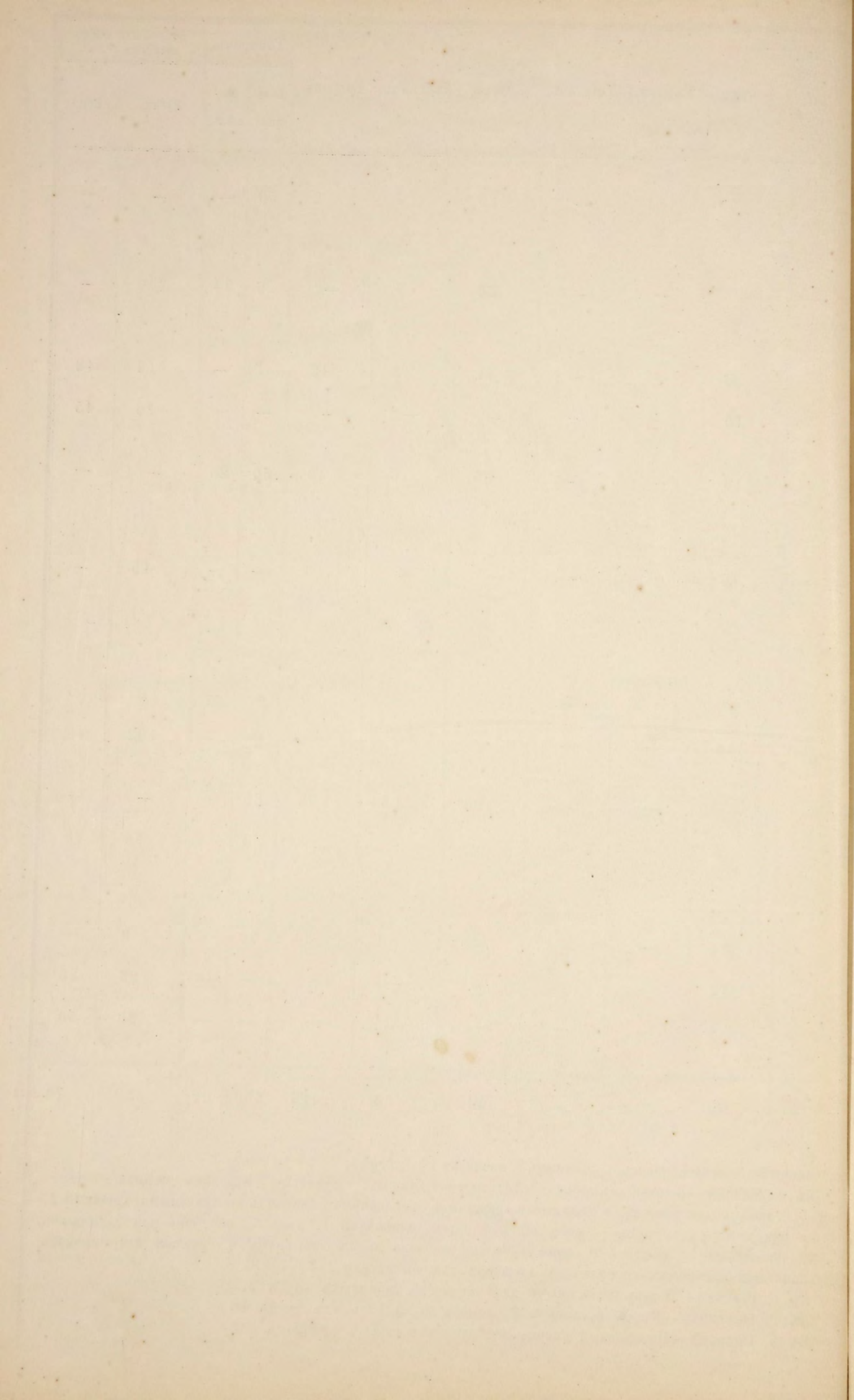

О НАСИЛЬСТВЕННЫХЪ И СЛУЧАЙНЫХЪ СМЕРТЯХЪ

ВЪ ЛОМЖИНСКОЙ ГУБЕРНИИ ЗА 1884 ГОДЪ.

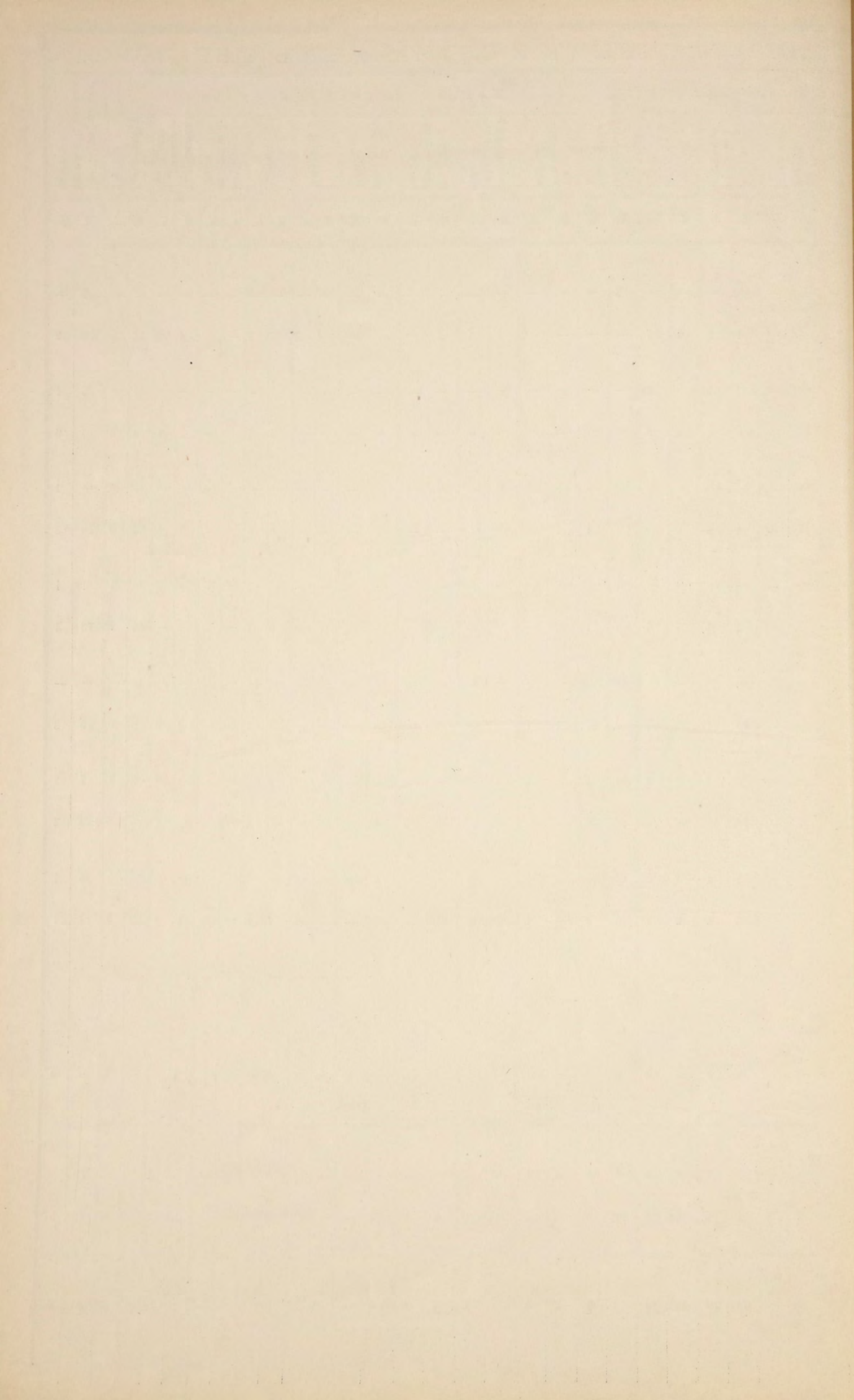

О ЧИСЛѢ УЧЕБНЫХЪ ЗАВЕДЕНІЙ И УЧАЩИХСЯ

ВЪ ЛОМЖИНСКОЙ ГУБЕРНИИ ЗА 1884 ГОДЪ.

НАЗВАНІЕ УЧЕБНЫХЪ ЗАВЕДЕНІЙ.	Въ губернскомъ городѣ.			Въ уѣздныхъ и другихъ городахъ.			Въ уѣздахъ.			Всего въ губерніи.				
	Число учебныхъ заведеній.	Число учащихся.		Число учебныхъ заведеній.	Число учащихся.		Число учебныхъ заведеній.	Число учащихся.		Число учебныхъ заведеній.	Число учащихся.			
		Мужскаго пола.	Женскаго пола.		Мужскаго пола.	Женскаго пола.		Мужскаго пола.	Женскаго пола.		Мужскаго пола.	Женскаго пола.	Обоего пола.	
Гимназіи } Мужская VIII-классная	1	465	—	—	—	—	—	—	—	1	465	—	465	
	Гимназіи } Женская VI-классная	1	—	206	—	—	—	—	—	—	1	—	206	206
Прогимназія мужская		—	—	—	1	245	—	—	—	—	—	245	—	245
Двухклассныя народныя училища	1	165	—	—	—	—	1	65	—	2	230	—	230	
Начальныя народныя училища } Мужскія	—	—	—	6	436	—	1	62	—	7	498	—	498	
	Начальныя народныя училища } Женскія	1	—	105	7	—	467	1	—	38	9	—	610	610
		Начальныя народныя училища } Для обоего пола	—	—	—	4	184	59	133	5735	1703	137	5919	1762
Частныя учебныя заведенія 3-го разряда } Мужскія	—	—	—	1	4	—	—	—	—	1	4	—	4	
	Частныя учебныя заведенія 3-го разряда } Женскія	1	—	40	1	—	25	—	—	—	2	—	65	65
Евангелическіе канторы		—	—	—	—	—	—	9	105	51	9	105	51	156
Воскресно-реальныя училища	1	61	—	5	191	—	—	—	—	6	252	—	252	
Еврейскія начальныя училища	1	7	68	5	110	310	5	85	153	11	202	531	733	
Итого	7	698	419	30	1170	861	150	6052	1945	186	7920	3225	11145	

ПО ОБОРОТУ ГОРОДСКИХЪ ДОХОДОВЪ И КАПИТАЛОВЪ

ВЪ ЛОМЖИНСКОЙ ГУБЕРНИИ ЗА 1884 ГОДЪ.

НАЗВАНІЕ ГОРОДОВЪ.	Съ исходомъ 1883 года оставалось.				По росписи 1884 года предположено было къ по- ступленію до- ходовъ.		Въ 1884 году въ дѣйстви- тельности поступило.		По росписи 1884 года на- значено было расходовъ.		Въ дѣйстви- тельности въ 1884 г. про- изведено рас- ходовъ.		Выслано въ польскій банкъ на составленіе капиталовъ		Въ 1884 году сложено со счетовъ не- доимки.		Затѣмъ къ 1885 году оста- валось.		ЗАТѢМЪ КЪ 1885 ГОДУ ОСТАВАЛОСЬ. КАПИТАЛОВЪ.								Въ налично- сти по кас- сетъ, гербо- вой бумагѣ и въ аван- сахъ.		Въ теченіе 1884 г. выдано въ ссудахъ жи- телямъ городовъ на постройку домовъ.					
	Въ налично- сти, авансахъ, гербовой бу- магѣ, и въ за- пасномъ ка- питалѣ.		Въ недоимкѣ		Руб.	Коп.	Руб.	Коп.	Руб.	Коп.	Руб.	Коп.	Руб.	Коп.	Руб.	Коп.	Руб.	Коп.	Руб.	Коп.	Руб.	Коп.	Руб.	Коп.	Руб.	Коп.	Руб.	Коп.	Руб.	Коп.				
	Руб.	Коп.	Руб.	Коп.																											Руб.	Коп.	Руб.	Коп.
Ломжа . . .	69741	50	3979	88	38490	10 ^{1/2}	47017	80	38490	10 ^{1/2}	38457	20	5511	70	71	15	—	15	8529	89	755	84	54804	71	1576	31	3106	8	121	39	8560	60	4000	—
Маковъ . . .	41815	1	148	23 ^{1/2}	764	90	12932	13	7256	18 ^{1/2}	11540	93	1003	46	—	—	—	—	820	—	—	—	40139	78 ^{1/2}	—	—	—	—	—	—	1391	20	—	—
Островъ . . .	22242	28 ^{1/2}	1471	2 ^{1/2}	4166	46	5526	27	4890	30	4936	1	904	32	—	—	—	—	1119	4 ^{1/2}	—	—	21349	43 ^{1/2}	—	—	—	—	—	—	930	77	—	—
Остроленка . .	13918	2	2572	94 ^{1/2}	10145	75 ^{1/2}	8140	22 ^{1/2}	11814	22	8815	64 ^{1/2}	651	84	—	—	922	60	1175	25	—	—	9551	73	—	—	543	91 ^{1/2}	23	45	2946	76	—	—
Пултускъ . . .	41421	48 ^{1/4}	992	49 ^{1/2}	9370	84	9940	88	7690	52	7558	66	4568	32	—	—	234	40	992	49 ^{1/2}	991	37	32786	10 ^{1/2}	—	—	5782	91	—	—	431	96 ^{3/4}	—	—
Насельскъ . . .	9662	8 ^{1/2}	203	90	3379	95	3080	45	2635	14	2333	6	855	46	—	—	204	24	299	50	29	54	7902	56 ^{1/2}	—	—	—	—	—	—	1351	61	—	—
Тыкоцивъ . . .	8237	14	802	81	4985	35 ^{1/2}	3857	19 ^{1/2}	4985	35 ^{1/2}	4465	58	127	60	—	—	—	—	754	81	—	—	7097	8	—	—	—	—	—	—	452	7 ^{1/2}	—	—
Кольно	6968	88 ^{1/2}	812	29 ^{1/2}	2694	78	3760	86	2549	45	3527	28	687	27	—	—	12	60	694	—	—	—	6070	97	—	—	—	—	—	—	549	92	—	—
Щучинь	7163	87	53	—	3782	36 ^{1/2}	3644	69 ^{1/2}	3539	11	3390	12	—	—	—	—	3	—	260	54	—	—	7202	85	—	—	—	—	—	—	5	5 ^{1/2}	—	—
Всего по губерни	221170	27 ^{3/4}	11036	58 ^{1/2}	77780	51	97900	50 ^{1/2}	83850	38 ^{1/2}	85024	48 ^{1/2}	14309	97	71	15	76	99	14645	53	1776	75	186905	23	1576	31	9432	90 ^{1/2}	144	84	16619	95 ^{3/4}	4000	—

О ДѢЙСТВІЯХЪ ССУДО-СВЕРЕГАТЕЛЬНЫХЪ КАССЪ

ВЪ ЛОМЖИНСКОЙ ГУБЕРНІИ ЗА 1884 ГОДЪ.

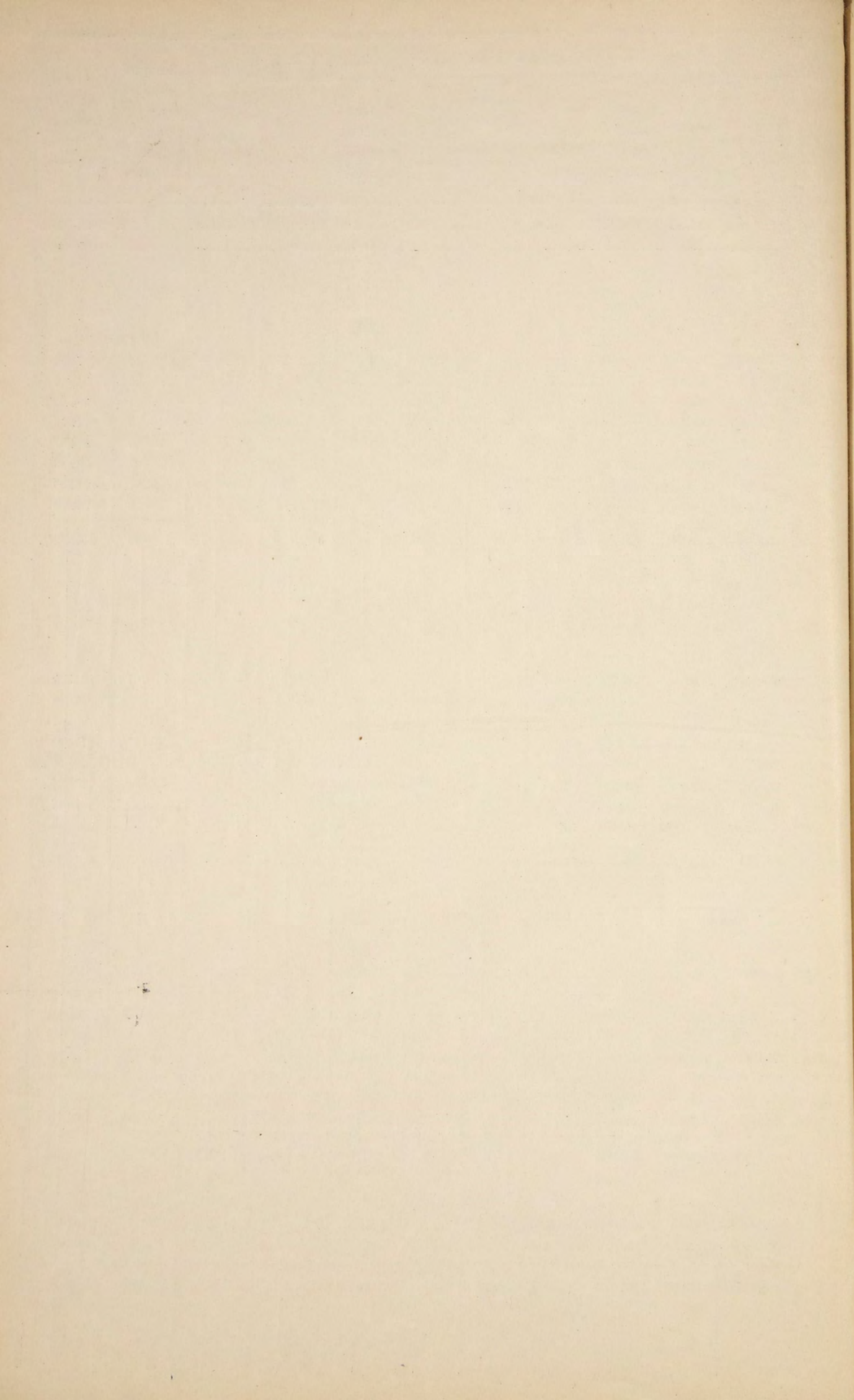

О ГМИННЫХЪ СБОРАХЪ

ВЪ ЛОМЖИНСКОЙ ГУБЕРНІИ ЗА 1884 ГОДЪ.

ИЗРАСХОДОВАНО ВЪ 1884 ГОДУ.

Ч И С Л О Г М И Н Н Ъ .

НАИМЕНОВАНИЕ УЪЗДОВЪ.

На содержаніе гминнаго управленія.						На содержаніе гминнаго суда.						Итого.
Личный составъ.		Канцелярскіе и другіе расходы.		Наемъ помѣщеній.		Личный составъ.		Канцелярскіе и другіе расходы.		Наемъ помѣщеній.		
Руб.	Коп.	Руб.	Коп.	Руб.	Коп.	Руб.	Коп.	Руб.	Коп.	Руб.	Коп.	

Содержаніе гминныхъ чинащъ.		Расходы обязательныя въ силу разныхъ Правительственныхъ распоряженій.		На общественныя надобности устанавлиаемыя самими гминными сходами.	
Руб.	Коп.	Руб.	Коп.	Руб.	Коп.

Пространство обложенной сборами земли въ моргахъ.	Размѣръ сбора съ морга земли.
---	-------------------------------

П Р И М Ъ Ч А Н І Е .

13	Ломжинскій	5460	—	1457	56 ¹ / ₂	432	19	3652	58	588	—	933	1403	3	250	8	957	60	20126	5 ¹ / ₂	177201	11 ¹ / ₂	Нѣкоторые гминные сборы по Щучинскому уѣзду раскладывались не по землѣ, а по дымамъ.
9	Кольненскій	4405	—	1665	28	306	—	2753	—	—	—	—	212	29	515	34	488	25	14345	16	161110	8 ³ / ₄	
9	Мазовецкій	4446	30	1602	14 ¹ / ₂	270	—	1289	32 ¹ / ₂	—	—	—	470	53	1055	99 ¹ / ₂	586	17 ¹ / ₂	14720	47	128810	11 ¹ / ₂	
8	Маковскій	3180	—	990	49	—	—	2648	38	—	—	—	2626	—	556	32	795	49	10796	68	120688	8 ³ / ₄	
11	Остроленскій	4745	88	1258	85	395	11	3350	—	590	63	400	3802	24	230	76	1464	4	15237	51	149605	11 ³ / ₄	
12	Островскій	5346	43	4398	79	—	—	1659	40	—	—	—	4287	43	169	65	1525	64	17387	34	175711 м. 236 п.	9 ³ / ₄	
11	Пултускій	4595	—	2507	79	—	—	4897	23 ¹ / ₂	—	—	—	4227	24 ¹ / ₂	279	77	413	17	21920	21	182473	12	
9	Щучинскій	5409	—	2182	82	306	—	3279	36	—	—	—	4266	50	1920	42 ¹ / ₂	2404	63	19768	73 ¹ / ₂	143695 ¹ / ₂	12	

82	Всего по губерніи	37587	61	16063	73	1709	30	23529	28	1178	63	1333	4295	26 ¹ / ₂	4978	34	13634	99 ¹ / ₂	134302	16	1239294 м. 86 п.	10 ³ / ₄
----	-----------------------------	-------	----	-------	----	------	----	-------	----	------	----	------	------	--------------------------------	------	----	-------	--------------------------------	--------	----	------------------	--------------------------------

