

A. 911

54

Обзоръ  
Ломжинской цр.  
за 1885г.

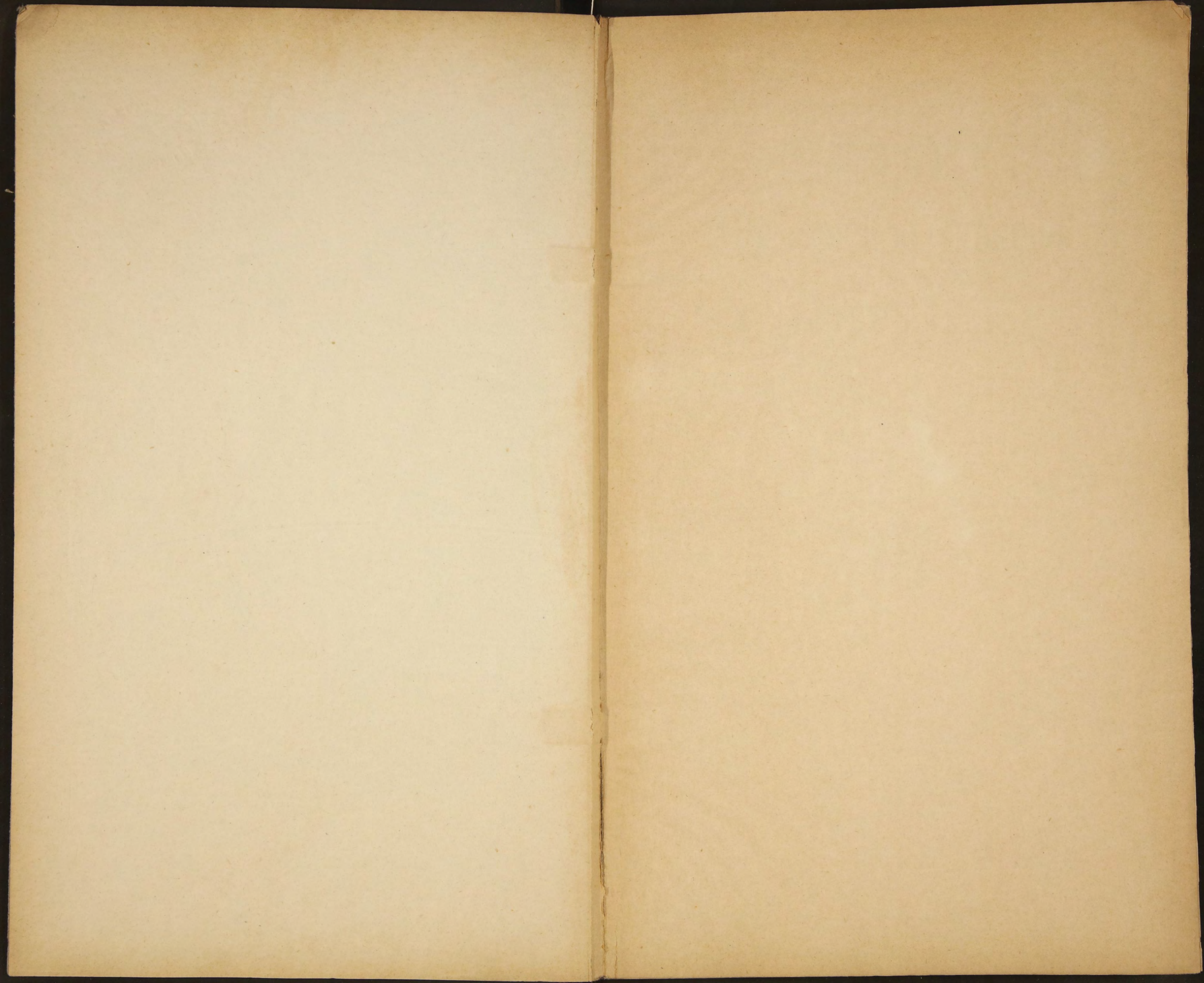



2.4.1885  
~~2056~~  
A.911



**О Б З О Р Ъ**  
**ЛОМЖИНСКОЙ ГУБЕРНИИ**  
**ЗА 1885 ГОДЪ.**



ЛОМЖА.  
ВЪ ТИПОГРАФИИ ГУБЕРНСКАГО ПРАВЛЕНІЯ.

—  
1886.

Библиотека № 4 ССР

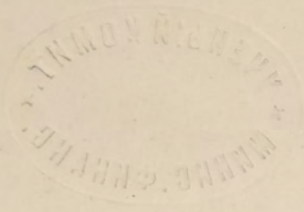

# ОБЗОРЪ

ЛОМЖИНСКОЙ ГУБЕРНИИ

ЗА 1885 ГОДЪ.

К

---

Печатано по распоряженію Г. Начальника губерні.

---

80460

# ОГЛАВЛЕНІЕ.

## I. Естественныя и производительныя силы губерніи и экономическая дѣятельность ея населенія.

	Стран.
А) Земледѣіе . . . . .	1
Б) Обеспеченіе народнаго продовольствія . . . . .	5
В) Промышленность заводская и фабричная . . . . .	5
Г) Торговля . . . . .	6
Д) Движеніе населенія . . . . .	8

## II. Подати и повинности.

А) Окладныя и неокладныя . . . . .	9
Б) Государственныя и земскіе сборы . . . . .	11
а) Транспортный сборъ . . . . .	11
б) Квартирный сборъ . . . . .	11
в) Губернскій земскій дорожный сборъ . . . . .	13
г) Страховый отъ огня сборъ . . . . .	14
д) Сборъ по застрахованію рогатаго скота . . . . .	20
е) Божничный сборъ . . . . .	21
В) Городскіе доходы и расходы . . . . .	21
Г) Акцизный сборъ . . . . .	22
Д) Отправленіе натуральной повинности . . . . .	24

### Воинская повинность.

I. О выполненіи призыва 1885 года . . . . .	24
II. О дѣйствіяхъ присутствій по воинской повинности въ теченіи отчетнаго года . . . . .	29
III. О расходахъ по призыву и приему на службу и на содержаніе уѣздныхъ присутствій въ теченіи отчетнаго года . . . . .	32
Квартирная повинность . . . . .	33
Подводная повинность . . . . .	34

## III. Общественное благоустройство и благочиніе.

а) Казенныя и общественныя зданія . . . . .	35
б) Дороги, мосты и переправы . . . . .	35
в) Почты и телеграфы . . . . .	38
г) Народная нравственность . . . . .	39
д) Аресты, тюрьмы и этапы . . . . .	42
е) Пожары . . . . .	45
ж) Различныя происшествія и народныя бѣдствія . . . . .	47



IV.

IV. Народное здравіе и общественное призрѣніе.

	Стран.
А) Врачи . . . . .	48
Б) Больницы . . . . .	61
В) Болѣзни скота . . . . .	65
Г) Цѣхановецкій карантинъ . . . . .	66
Д) Насильственныя и случайныя смерти . . . . .	67

V. Народное просвѣщеніе.

а) Учебныя заведенія . . . . .	67
б) Народное образованіе . . . . .	68
Свѣдѣнія о положеніи крестьянскаго дѣла . . . . .	71

Вѣдомости приложенныя къ обзору губерніи.

1) О посѣвѣ и урожаѣ . . . . .	№ 1.
2) О фабрикахъ и заводахъ . . . . .	№ 2.
3) О движеніи населенія . . . . .	№ 3.
4) О поступленіи сборовъ . . . . .	№ 4 лит. А.
5) О распредѣленіи недоимокъ по уѣздамъ и городамъ . . . . .	№ 4 лит. Б.
6) О числѣ и родѣ преступленій . . . . .	№ 5 лит. А, Б и В.
7) О дѣятельности земской стражи . . . . .	№ 5 лит. Г.
8) О пожарахъ . . . . .	№ 6 лит. А.
9) О пожарныхъ командахъ . . . . .	№ 6 лит. Б.
10) О насильственныхъ и случайныхъ смертяхъ . . . . .	№ 7.
11) О числѣ учебныхъ заведеній и учащихся . . . . .	№ 8.
12) О городскихъ капиталахъ . . . . .	№ 9.
13) О дѣйствіяхъ ссудо-сберегательныхъ кассъ . . . . .	№ 10.
14) О гминныхъ сборахъ . . . . .	№ 11.
15) О земскомъ дорожномъ сборѣ . . . . .	№ 12.

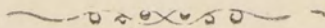

# ОБЗОРЪ ЛОМЖИНСКОЙ ГУБЕРНІИ за 1885 годъ.

## І. Естественныя производительныя силы губер- ніи и экономическая дѣятельность населенія.

### А. Земледѣліе.

Земледѣліе, составляя главное и почти исключительное занятіе населенія Ломжинской губерніи, является важнѣйшей основой матеріальнаго благосостоянія жителей. Не смотря на такое положеніе, въ этой отрасли народнаго хозяйства за истекшій годъ, какъ и за прошлые, замѣчается мало улучшеній. Система хозяйства остается трехпольная, новые, улучшенные способы обработки земли мало прививаются и въ большинствѣ случаевъ остаются старыми. Лишь въ имѣніяхъ богатыхъ помѣщиковъ примѣняются новѣйшія изобрѣтенія и видно постоянное стремленіе къ улучшенію способа веденія хозяйства. Исключеніемъ въ этомъ случаѣ являются Островскій и Щучинскій уѣзды, гдѣ среди крестьянъ и мелкой шляхты замѣтно стремленіе къ улучшенію и примѣненію новыхъ, усовершенствованныхъ способовъ хлѣбопашества: заводятся плуги, для удобренія земли пользуются гипсомъ, мергелемъ и т. п. Въ остальныхъ же уѣздахъ такіе факты чрезвычайно рѣдки. Такимъ образомъ степень экономическаго благосостоянія губерніи находится, прежде всего, въ зависимости отъ атмосферическихъ условій, болѣе или менѣе вліяющихъ на урожай.

Земледѣльческій отчетный годъ начался при вполнѣ благопріятныхъ условіяхъ. Теплая, съ достаточно часто

перепавшими дождями, осень, благопріятствовала всходу озимыхъ хлѣбовъ; не менѣе благопріятно для произрастанія хлѣбовъ было и начало весны, но бывшій 1 Іюня морозъ сильно повредилъ яровымъ, а, наступившая затѣмъ, засуха заставила еще болѣе опасаться за хорошій исходъ урожая; и, хотя въ Іюнь мѣсяцѣ засуха прекратилась, тѣмъ не менѣе въ общемъ урожай отчетнаго года можно признать ниже средняго. Картофель на низменныхъ мѣстахъ хорошо уродился, на возвышенныхъ-же далъ, благодаря засухѣ, плохой сборъ, тагъ, что въ среднемъ урожай его посредственный. Въ одномъ лишь Мазовецкомъ уѣздѣ картофель родился очень хорошо.

Частые дожди во время уборки озимыхъ хлѣбовъ, много мѣшали полевымъ работамъ, тагъ что въ нѣкоторыхъ мѣстахъ были даже случаи прорастанія хлѣба въ снопахъ. Недостатка въ рабочихъ не ощущалось. Что касается сбора сѣна, то и по качеству и по количеству онъ вышелъ не удовлетворителенъ. Овощи и въ особенности фрукты дали обильный урожай.

Случаевъ градобитія въ теченіи Мая, Іюня и Іюля мѣсяцевъ 1885 г. было несравненно болѣе, чѣмъ въ предшествовавшемъ году. По уѣздамъ убытокъ распредѣляется слѣдующимъ образомъ:

Въ Кольненскомъ . . . . .	4.000 р.
— Мазовецкомъ . . . . .	5.500 р.
— Маковскомъ . . . . .	41.356 р.
— Остроленскомъ . . . . .	4.080 р.
— Пултускомъ . . . . .	8.000 р.
— Щучинскомъ . . . . .	25.197 р.
Итого . . . . .	88.133 р.

Въ Маковскомъ уѣздѣ на горохѣ замѣчены были черви, не причинившіе впрочемъ большаго вреда и довольно скоро пропавшіе.

Урожай хлѣбовъ, согласно цифръ, помѣщенныхъ въ прилагаемой вѣдомости № 1, представляется вообще по губерніи для озимаго самъ 4,48; для яроваго 4,5; для картофеля 5,6.

Посѣвъ и урожай по уѣздамъ былъ слѣдующій:

У ѣ з д ы.	Посѣяно четвертей.			Снято четвертей.		
	Ози-маго.	Яро-ваго.	Карто-феля.	Ози-маго.	Яро-ваго.	Карто-феля.
Ломжинскій . . . . .	27889	34100	57936	144330	134385	317152
Кольненскій . . . . .	15759	12810	56906	70739	56456	276960
Мазовецкій . . . . .	25100	37863	17521	111260	112085	256200
Маковскій . . . . .	35595	21830	32375	135099	108538	173111
Островскій . . . . .	24560	24394	34392	125111	136023	220844
Остроленскій . . . . .	25765	19005	95000	105542	65079	475000
Пултускій . . . . .	28145	28931	50343	125629	132507	252170
Щучинскій . . . . .	17840	19537	42399	81079	78987	212208
Всего въ губерніи въ 1885 г.	200653	198470	386872	898789	824061	2183645
въ 1884 г.	187302	188212	389807	1034832	867999	1871802

Въ сравненіи этихъ цифръ посѣва и урожая съ прошлогдними, оказалось, что въ отчетномъ году посѣяно было озимаго и яроваго хлѣбовъ больше, а картофеля меньше, чѣмъ въ предшествовавшемъ году, снято-же болѣе только картофеля, а именно:

посѣяно озимыхъ хлѣбовъ болѣе на . . . . . 13.351 четв.  
 снято-же менѣе на . . . . . 136.043 „  
 посѣяно яровыхъ хлѣбовъ болѣе на . . . . . 10.258 „  
 снято менѣе на . . . . . 43.938 „  
 картофеля посѣяно менѣе на . . . . . 2.935 „  
 снято же болѣе на . . . . . 311.843 „

Причины этой разницы заключаются въ томъ, что хотя осень 1884 года и была весьма благопріятна росту озимыхъ хлѣбовъ, но весеннія холода и лѣтняя засуха 1885 года весьма дурно отозвались на урожаѣ; кромѣ того во время уборки шли частые дожди, сильно мѣшавшіе работѣ.

Торговля среднія цѣны на разнаго рода хлѣбъ на

мѣстныхъ рынкахъ губерніи, въ отчетномъ году, по сравненіи съ цѣнами 1884 г., были слѣдующія:

Р О Д Ъ Х Л Ъ Б А.	З а ч е т в е р т ь .			
	Въ 1885 году.		Въ 1884 году.	
	Руб.	Коп.	Руб.	Коп.
Пшеницы . . . . .	11	16 <sup>1</sup> / <sub>4</sub>	11	36
Ржи . . . . .	7	27 <sup>5</sup> / <sub>8</sub>	7	65
Ячменя . . . . .	6	56 <sup>4</sup> / <sub>7</sub>	6	78 <sup>1</sup> / <sub>2</sub>
Овса . . . . .	7	27 <sup>3</sup> / <sub>4</sub>	5	77 <sup>1</sup> / <sub>4</sub>
Проса . . . . .	8	30 <sup>2</sup> / <sub>5</sub>	9	90
Гороху . . . . .	8	25 <sup>3</sup> / <sub>7</sub>	8	87
Гречихи . . . . .	6	88 <sup>1</sup> / <sub>3</sub>	7	18 <sup>1</sup> / <sub>2</sub>
Картофеля . . . . .	1	99	2	19 <sup>1</sup> / <sub>2</sub>

Изъ сопоставленія цѣнъ обазывается, что, несмотря на сравнительно плохой урожай, цѣны на всѣ хлѣба, за исключеніемъ овса, въ отчетномъ году, понизились.

Цѣны на рабочія силы, среднимъ числомъ, въ отчетномъ году существовали слѣдующія:

Въ какое время года и какому работнику.		На собственномъ продовольствіи.		На продовольствіи нанимателя		
		Руб.	Коп.	Руб.	Коп.	
П О Д Е Н Н О:						
Во время посѣвовъ.	{	работнику съ лошадыю . . . . .	1	60	1	25
		пѣшему . . . . .		48		31
		работницѣ . . . . .		33		20
Во время сѣнокоса.	{	работнику съ лошадыю . . . . .	1	70	1	32
		пѣшему . . . . .		60		40
		работницѣ . . . . .		35		22
Во время жатвы.	{	работнику съ лошадыю . . . . .	1	75	1	40
		пѣшему . . . . .		65		45
		работницѣ . . . . .		45		28
В Ъ Г О Д Ъ .						
Работнику . . . . .		120		58		
Работницѣ . . . . .		86		37		

### Б. Обеспеченіе народнаго продовольствія.

Въ Ломжинской губерніи, какъ и въ остальныхъ губерніяхъ Царства Польскаго, не существуетъ запасныхъ хлѣбныхъ магазиновъ, поэтому обеспеченіемъ народнаго продовольствія служитъ урожай хлѣбовъ и картофеля

Населенія въ отчетномъ году по губерніи числилось 594.129 душъ обоого пола. Полагая на одну душу 1<sup>1</sup>/<sub>2</sub> четверти зерноваго хлѣба и столько же картофеля, потребуется:

Озимаго и яроваго . . . . .	891.193 <sup>1</sup> / <sub>2</sub> четв.
Картофеля . . . . .	891.193 <sup>1</sup> / <sub>2</sub> „

На обсьмененіе полей необходимо:

Зерноваго хлѣба . . . . .	455.655 „
Картофеля . . . . .	392.607 „

Итого зерноваго хлѣба . . . . .	1 346 848 четв.
„ картофеля . . . . .	1.283.800 „

По вычисленія изъ общей цифры урожая хлѣбовъ отчетнаго года, показаннаго количества на продовольствіе и обсьмененіе полей, оказалось въ остаткѣ для сбыта озимаго и яроваго хлѣбовъ 374.212 четвертей, картофеля-же 892.573 четвертей.

### В. Промышленность заводская и фабричная.

Сравнительно съ предшествовавшимъ годомъ, промышленность Ломжинской губерніи не сдѣлала почти никакихъ успѣховъ и по прежнему остается на низкой степени развитія. Къ прежде существовавшимъ промышленнымъ заведеніямъ прибавилась лишь въ Пултускомъ уѣздѣ каретная мастерская и въ Кольненскомъ — фабрика спичекъ, но обороты обоихъ этихъ заведеній весьма незначительны. По прежнему болѣе крупной производительностью отличаются заводы: сахароваренные, винокуренные, водочные, пивоваренные, лѣсопильные и кирпичные; изъ фабрикъ съ большими сравнительно оборотами слѣдуетъ отмѣтить табачныя; обороты остальныхъ незначительны. Сумма производительности въ отчетномъ году на фабрикахъ и заводахъ составляетъ 4.140.604 р.

Сумма эта распределяется на заводы, фабрики и другія заведенія слѣдующимъ образомъ:

а) Фабрики и заводы, обдѣлывающіе продукты животные . . . . .	62.352 р.
---	-----------

б) Фабрики и заводы обдѣлывающіе растительные продукты . . . . .	2.784.602 р.
в) Фабрики и заводы, обдѣлывающіе ископаемые продукты . . . . .	1.206.060 р.
и г) Фабрики и заводы смѣшанных производствъ . . . . .	87.590 р.
Итого . . . . .	4.140.604 р.

Всѣхъ заводовъ, фабрикъ и другихъ заведеній въ губерніи находится 827. Число промышленныхъ заведеній въ отчетномъ году, сравнительно съ 1884 годомъ, уменьшилось на 53, но сумма производительности увеличилась на 471.208; увеличилось также и число рабочихъ, занимающихся въ этихъ заведеніяхъ; въ отчетномъ году такихъ рабочихъ было 2.795 человекъ, а въ 1884 г. 2 532 человекъ, что составляетъ разницу въ пользу 1885 г. въ 263 чел.

#### Г. Т о р г о в л я .

Вслѣдствіе слабаго развитія въ промышленномъ отношеніи, торговая дѣятельность Ломжинской губерніи сосредоточена по преимуществу на предметахъ сельскаго хозяйства, скупка которыхъ производится или по ярмарочнымъ и базарнымъ днямъ, или на мѣстѣ разъѣзжающими по губерніи купцами — въ большинствѣ евреями. Торговля идетъ главнымъ образомъ хлѣбомъ, лѣсомъ, домашней птицей, скотомъ, издѣліями домашняго производства, какъ-то: разной деревянной посудой, простой мебелью, холстомъ и т. п. Ради же этой торговли особенно разводятся въ губерніи изъ птицъ — гуси, сбытъ которыхъ обезпеченъ значительнымъ спросомъ въ Пруссію, для чего специально каждую осень пріѣзжаютъ прусскіе кунцы. Съ торговою же цѣлью разводятся изъ домашняго скота болѣе всего свиньи, но цѣна на нихъ за послѣдніе годы уменьшается. Одной изъ причинъ такого уменьшенія цѣны являются частыя запрещенія прусскими властями вывоза изъ предѣловъ Россіи домашняго скота, вслѣдствіе иногда ложныхъ слуховъ о появленіи заразныхъ болѣзней на немъ. Такое уменьшеніе спроса на скотъ крайне вредно отзывается на благосостояніи крестьянъ, такъ какъ торговля одними свиньями во многихъ мѣстахъ давала средства крестьянамъ уплачивать всѣ подати. Изъ другихъ породъ домашнихъ животныхъ для продажи разводятся также овцы, во въ несравненно меньшемъ количествѣ, чѣмъ свиньи.

Лишь у некоторых помещиков содержатся улучшенные породы скрещением местных овец с меринсами и только у весьма немногих имются чистые меринсы, в большинстве же случаев для продажи разводятся простые овцы. Остальные породы домашних животных в продажу являются случайно и разводятся лишь в необходимом для сельского хозяйства количестве.

Из других предметов торговли обращает на себя внимание торговля лесом, сплавляемым в Пруссию. За последние года торговля эта постепенно уменьшается, так как почти все, что можно было вырубить и продать, вырублено и продано. Цены на лес весьма высоки: моргь среднего леса доходить до 200 и более рублей, а хорешаго сплавнаго в два и три раза дороже. Такая высокая цена и повлияла главным образом на истребление частных лесов.

Число свидетельств и билетов на право торговли и промыслов в отчетном году и количество поступивших за них денег было следующее:

Наименование торговых документов.	Годовой окладъ.		Число выдан. документовъ.		Общая сумма поступленийъ вмѣстѣ съ добавочнымъ сборомъ	
	Руб.	Коп.	Годовыхъ.	Полугодовыхъ.	Руб.	Коп.
Свидѣтельствъ 1 гильдіи . . . . .	565	—	8	—	4480 <sup>(1)</sup>	—
» 2 » 4 кл. . . . .	55	—	49	12	3025	—
» 5 кл. . . . .	40	—	164	16	6380	—
На мелочный торгъ 4 кл. . . . .	15	—	367	30	5730	—
» 5 кл. . . . .	10	—	1381	101	14315	—
П. развозный торгъ . . . . .	16	—	5	2	96	—
На разносный торгъ . . . . .	6	—	43	8	282	—
Для приказчиковъ 1 кл. . . . .	35	—	31	3	1137	50
» 2 кл. . . . .	6	—	197	39	1299	—
Паспортныхъ 1 гильдіи . . . . .	15	—	2	—	30	—
» 2 » . . . . .	6	—	7	—	42	—
Промысловыя 1 разряда 4 кл. . . . .	15	—	2	—	30	—
» 5 кл. . . . .	10	—	1	—	10	—
» 2 » 4 кл. . . . .	10	—	4	1	42 <sup>(2)</sup>	50
» 5 кл. . . . .	7	—	8	—	56	—
» 3 » 4 кл. . . . .	5	—	48	1	242	50
» 5 кл. . . . .	3	—	278	6	843	—
Безплатныхъ . . . . .	—	—	14	—	—	—
Билетовъ 1 гильдіи 4 кл. . . . .	25	—	3	—	75	—
» 5 кл. . . . .	20	—	9	—	170 <sup>(3)</sup>	—
» 2 » 4 кл. . . . .	15	—	61	12	1003 <sup>(4)</sup>	—
» 5 кл. . . . .	10	—	152	17	1605	—
Мелочнаго торга 4 кл. . . . .	4	—	145	10	600	—
» 5 кл. . . . .	2	—	1245	66	2556	—
Итого . . . . .	—	—	—	—	44519	50
Штрафовъ и взысканій . . . . .	—	—	—	—	4805	50
Всего . . . . .	—	—	—	—	49355	—

(1) Къ 1 свидѣт. допложено свидѣт. 2 гильдіи 5 кл. 40 р.

(2) Въ томъ числѣ доплож. къ 1 свидѣт. свидѣт. 3 разряда 4 кл. 2 р. 50 к. полугедовыхъ.

(3) Съ доплатой къ билету 1 гильдіи билета 2 гильдіи 5 кл. 10 р.

(4) Съ доплатой мелочн. тор. 5 кл. билет. на 2 р.



А такъ какъ въ 1884 году отъ продажи документовъ на право торговли и промысловъ поступило 41.361 руб. 25 коп., и взыскано штрафовъ на 1 632 р. 13 к., то за симъ въ отчетномъ году отъ продажи тѣхъ же документовъ поступило болѣе на 3.188 р. 25 к. и штрафовъ взыскано болѣе на 3.173 р. 37 к.; въ общей же сложности по этой статьѣ поступило дохода болѣе на 6.361 р. 62 к.

#### Д. Движеніе населенія.

Постояннаго народонаселенія въ губерніи къ 1 Января 1885 года показано было обоюга пола 575.004 души. Прибыль населенія въ теченіи 1885 года составляетъ: въ родившихся, за исключеніемъ умершихъ, 5731, въ переселившихся болѣе чѣмъ выселившихся и внесенныхъ въ книги постояннаго народонаселенія, нечкслившихся по онымъ 13.390.

Засимъ цифра населенія къ концу отчетнаго года составляетъ 594.129 душъ.

Общее число населенія числится по уѣздамъ:

Ломжинскому . . . . .	105.968
Большенскому . . . . .	70 883
Маковскому . . . . .	54.959
Мазовецкому . . . . .	71.722
Островскому . . . . .	77.140
Остроленскому . . . . .	70.322
Пултускому . . . . .	83.771
Щучинскому . . . . .	59.364
Итого . . . . .	594.129

По сословіямъ эта цифра населенія распредѣляется:

Дворянъ потомственныхъ . . . . .	7.131
„ личныхъ . . . . .	554
Духовенства бѣлаго . . . . .	190
„ монашествующаго . . . . .	12
Бупцовъ . . . . .	1.924
Мѣщанъ . . . . .	99.881
Брестьянъ . . . . .	295.764
Шляхты . . . . .	161.483
Отставныхъ и др. нижнихъ чиновъ . . . . .	11.088
Колонистовъ . . . . .	15.305
Иностранцевъ . . . . .	796
Итого . . . . .	594.129

По вѣроисповѣданіямъ:

Православныхъ . . . . .	1.696
Католиковъ . . . . .	487.018
Евангеликовъ . . . . .	8.531
Евреевъ . . . . .	96.808
Магометанъ . . . . .	1
Раскольниковъ . . . . .	75
Итого . . . . .	594.129

Браковъ въ отчетномъ году заключено: въ городахъ 569, въ уѣздахъ 4.977, итого 5.546.

Вѣдомость о движеніи населенія при семъ прилагается.

## II. Подати и повинности.

### A. Окладныя и неокладныя.

Какъ видно изъ прилагаемой вѣдомости № 4 о поступленіи окладныхъ и неокладныхъ сборовъ, въ отчетномъ году слѣдовало поступить въ казну.

а) по окладнымъ сборамъ:

недоимокъ прежнихъ лѣтъ . . . . .	22.895 р. 86 к.
оклада 1 половины . . . . .	238.983 „ 10 „
„ 2 „ . . . . .	278.305 „ 84 „
Итого . . . . .	540.154 р. 80 к.

Вновь причислено недоимокъ:

прежнихъ лѣтъ . . . . .	2.314 р. 56 к.
оклада 1 половины . . . . .	1.588 „ 69 „
„ 2 „ . . . . .	301 „ 79 „
Итого . . . . .	4.205 р. 04 к.

Всего подлежало къ поступленію окладнаго сбора . . . . . 544.359 р. 84 к.

Изъ того числа исключено:

недоимокъ прежнихъ лѣтъ . . . . .	692 р. 63 к.
оклада 1 половины . . . . .	920 „ 17 „
„ 2 „ . . . . .	220 „ 71 „
Итого . . . . .	1.833 р. 51 к.

Взыскано:

недоимокъ прежнихъ лѣтъ . . . . .	13.640 р. 86 к.
оклада 1 половины . . . . .	239.531 „ 69 „
„ 2 „ . . . . .	262.140 „ 96 „
Итого . . . . .	515.313 р. 51 к.

Осталось къ 1 Января 1886 года  
невзысканными:

недоимокъ прежнихъ лѣтъ . . . . .	10.846 р. 93 к.
оклада 1 половины . . . . .	119 „ 93 „
„ 2 „ . . . . .	16.245 „ 96 „
Итого . . . . .	27.212 р. 82 к.

Изъ этихъ цифровыхъ данныхъ оказывается, что, хотя недоимка по окладнымъ сборамъ увеличилась на 4 346 р. 96 к., тѣмъ не менѣе поступленіе означенныхъ сборовъ и въ отчетномъ году признается успѣшнымъ.

б) по необкладнымъ сборамъ:

недоимокъ прежнихъ лѣтъ . . . . .	319.467 р. 41 <sup>1</sup> / <sub>2</sub> к.
оклада 1 половины . . . . .	138.166 „ 23 „
„ 2 „ . . . . .	22.039 „ 99 „
Итого . . . . .	479.673 р. 63 <sup>1</sup> / <sub>2</sub> к.

Вновь причислено:

недоимокъ прежнихъ лѣтъ . . . . .	45.782 р. 30 к.
оклада 1 половины . . . . .	1.259.870 „ 73 „
„ 2 „ . . . . .	20.468 „ 64 „
Итого . . . . .	1.326.121 р. 67 к.

Исключено:

недоимокъ прежнихъ лѣтъ . . . . .	99.841 р. 8 <sup>1</sup> / <sub>2</sub> к.
оклада 1 половины . . . . .	11.587 „ 24 „
„ 2 „ . . . . .	2.264 „ 95 „
Итого . . . . .	113.693 „ 27 <sup>1</sup> / <sub>2</sub> „

Взыскано:

недоимокъ прежнихъ лѣтъ . . . . .	68.673 р. 40 <sup>1</sup> / <sub>2</sub> к.
оклада 1 половины . . . . .	1.315.735 „ 74 „
„ 2 „ . . . . .	27.121 „ 58 „
Итого . . . . .	1.411.530 р. 72 <sup>1</sup> / <sub>2</sub> к.

За симъ осталось къ 1 Января  
1886 г. невзысканными:

недоимокъ прежнихъ лѣтъ . . .	196.735 р. 22 <sup>1</sup> / <sub>2</sub> к.
оглада 1 половины . . .	70.713 „ 98 „
„ 2 „ . . .	13.122 „ 10 „
Итого	280.571 р. 30 <sup>1</sup> / <sub>2</sub> к.

А всего съ огладными 307.785 р. 12<sup>1</sup>/<sub>2</sub> к.

## Б. Государственные и земскіе сборы.

### а) Сборъ транспортный.

На возмѣщеніе ежегодно ассигнуемой Министерствомъ Внутреннихъ Дѣлъ суммы, для производства расходовъ по пересылкѣ и довольствію призывныхъ и бродягъ, а также на перевозку нижнихъ чиновъ запаса въ случаѣ призыва ихъ на службу, взимается, на основаніи постановленій б. Совѣта Управленія Царства Польскаго, отъ 27 Мая 1823 и 23 Марта 1837 гг. и Высочайше утвержденнаго 6 Января 1872 г. журнала Комитета по дѣламъ Царства, такъ называемый транспортный сборъ.

Норма этого сбора опредѣляется ежегодно Министерствомъ Внутреннихъ Дѣлъ; при чемъ имѣется въ виду число дымовъ, съ которыхъ онъ подлежитъ взысканію, а равно и количество расходовъ, произведенныхъ на счетъ означеннаго источника.

На 1885 годъ сказаннаго сбора, считая по установленной нормѣ, т. е. по 16 коп. съ каждаго городского и сельскаго дыма, назначено было къ поступленію 9.285 р. 60 к.

Недоимки за прежніе годы составляли 126 р. 13 к.

Итого . . . 9.411 р. 73 к.

Въ счетъ сего взыскано . . . 9.132 р. 29 к.

Затѣмъ осталось въ недоимкѣ къ 1 Января

1886 года . . . . . 279 р. 44 к.

### б) Квартирный сборъ.

Сборъ этотъ установленъ для вознагражденія жителей за отбываемую ими постоянную повинность въ натурѣ и взи-

мается на основаніи Высочайше утвержденнаго 31 Мая 1868 года Положенія о раскладкѣ его. Изъ сего сбора, по особымъ положеніямъ и распоряженіямъ, производятся также расходы на уплату квартирныхъ денегъ уѣзднымъ начальникамъ, судебнымъ слѣдователямъ, чинамъ учрежденій по крестьянскимъ дѣламъ и другимъ должностнымъ лицамъ, имѣющимъ право пользоваться квартирнымъ доводствомъ изъ означеннаго источника.

По росписи на 1885 годъ назначено было къ поступленію квартирнаго сбора:

Отъ жителей городовъ . . . . .	24.647 р. 90 к.
„ „ селеній . . . . .	15.503 р. 10 к.
Итого . . . . .	40.151 р. —

Недоимки и начеты за прежніе годы составляли . . . . .	15.211 р. 2 к.
Всего . . . . .	55.362 р. 2 к.

Въ счетъ этого взыскано . . . . .	43.680 р. 55 к.
Сложено со счетовъ . . . . .	175 р. 66 к.
Итого . . . . .	43.856 р. 21 к.

Осталось къ 1 Января 1886 года въ недоимкѣ . . . . .	11 505 р. 81 к.
--	-----------------

Недоимка эта распредѣляется по губерніи слѣдующимъ образомъ:

по городу Ломжѣ . . . . .	3.496 р. 53 к.
---------------------------	----------------

и по уѣздамъ:

Ломжинскому . . . . .	871 р. 60 к.
Большенскому . . . . .	1.250 р. 27 к.
Пултускому . . . . .	5.179 р. 44 к.
Остроленскому . . . . .	49 р. 72 к.
Маковскому . . . . .	15 р. 67 к.
Мазовецкому . . . . .	545 р. 44 к.
Островскому . . . . .	89 р. 64 к.
Щучинскому . . . . .	7 р. 50 к.

Большая часть сей недоимки числится на городскихъ обывателяхъ, которые, въ виду ст. 18 и 19 постановленія б. Совѣта Управленія Царства Польскаго, отъ 22 Сентября

1833 года, уплачивают причитающийся съ нихъ квартирный сборъ при выдачѣ имъ вознагражденія за постои въ ихъ домахъ войскъ и военныхъ заведеній; расчеты же таковому вознагражденію составляются городскими квартирными депутаціями по полугодично, т. е. по истеченіи каждой половины года.

в) Губернскій земскій дорожный сборъ.

Сборъ этотъ на основаніи Высочайше утвержденныхъ 19 Іюня 1870 года Правилъ о содержаніи земскихъ дорогъ въ губерніяхъ Царства Польскаго взимается: съ сельскихъ обывателей въ размѣрѣ 15<sup>0</sup>/<sub>0</sub> отъ уплачиваемаго ими основнаго поземельнаго налога и подымной подати, а съ городскихъ—въ размѣрѣ 15<sup>0</sup>/<sub>0</sub> отъ контингенса ливерунковаго и подымной подати.

Сверхъ того въ пользу дорожнаго сбора, согласно Высочайше утвержденному 27 Декабря 1878 года журналу Комитета по дѣламъ Царства Польскаго и разъясненія Министерства Финансовъ, изложеннаго въ отзывѣ Хозяйственнаго Департамента Министерства Внутреннихъ Дѣлъ отъ 23 Октября 1884 года за №7437, взимается 10<sup>0</sup>/<sub>0</sub> съ уплачиваемой въ казну пошлины за свидѣтельства на право торговли и промысловъ, за ярмарочные торговые документы, билеты на торговыя и промышленныя заведенія и патенты на заводы для выдѣлки напитковъ, подлежащихъ оплатѣ акцизомъ и издѣлій изъ спирта и вина и на заведенія для продажи питей.

Сборъ этотъ обращается на содержаніе губернскихъ земскихъ дорогъ 1 разряда.

Въ 1885 г. было назначено къ поступленію этого сбора по губерніи .	63.774 р.	5 к.
Недоимки за прежніе годы составляли сумму . . . . .	6.736 р.	4 к.
Итого .	70.510 р.	9 к.

Причислено ко взысканію въ 1885 году:

Оплата 1885 года . . . . .	2 р.	55 к.
Недоимокъ прежнихъ лѣтъ . . . . .	45 р.	14 к.

Слѣдовательно подлежало къ поступленію . . . . . 70.557 р. 78 к.

Въ счетъ сего въ теченіи 1885 г.	
взыскано оклада 1885 г. и недоимокъ .	63 663 р. 65 к.
и исключено со счетовъ . . . . .	382 р. 1 к.
Итого .	64.045 р. 66 к.

Затѣмъ къ 1 Января 1886 года  
осталось въ недоимкѣ . . . . . 6.512 р. 12 к.

Недоимка эта преимущественно числится за владѣльцами имѣній и мелкопомѣстными владѣльцами, городами и посадами, а также частью за крестьянами и къ скорѣйшему взысканію оной приняты соответственныя мѣры.

Въ сравненіи съ предъидущимъ годомъ недоимка уменьшилась на 223 руб. 92 коп., какъ это видно изъ прилагаемой вѣдомости № 12.

Отъ проданныхъ въ 1885 году свидѣтельствъ на право торговли и промысловъ 10% съ уплаченной пошлины въ пользу дорожнаго сбора поступило 9.115 р 2 к.

Дороги 2 и 3 разрядовъ содержатся на счетъ гминной повинности и мѣстныхъ жителей, а изъ дорожнаго сбора предоставлено выдавать пособіе гминнамъ въ такомъ случаѣ, если постройка или починка, состоящихъ въ ихъ вѣдѣніи мостовъ, обходится въ теченіи года болѣе 400 руб.

Сего рода пособіе въ отчетномъ 1885 году выдано было гминѣ Куписки, Ломжинскаго уѣзда, въ количествѣ 736 руб. 54 коп. на постройку трехъ мостовъ въ предѣлахъ той же гмины на Ломжинско-Едначевской II разрядной дорогѣ.

г) Страховой отъ огня сборъ.

Установленный Высочайше утвержденнымъ 20 Іюля 1870 года Положеніемъ о взаимномъ Губернскомъ Страхованіи отъ огня строеній, страховой сборъ взимается со страхователей всѣхъ недвижимостей, подлежащихъ обязательному застрахованію. Размѣръ страховой преміи или страхового сбора опредѣляется тарифомъ и ежегодно составляющимися раскладками.

Положеніе и ходъ взаимнаго губернскаго страхованія отъ огня строеній и состояніе страховыхъ суммъ въ отчетномъ году представляется въ слѣдующемъ порядкѣ:

1. Сумма застрахованія строеній  
составляла къ 1 Января 1886 года . 24.558.810 р.

2. Росписанная въ 1885 г. страховая премія составляла . . . . . 246.680 р. 47 к.

3. Пожарныхъ случаевъ въ 1885 г. было 337, противъ предъидущаго года болѣе на 51.

4. Причиненные этими пожарами убытки простырались приблизительно на 381.319 р. 87 к.

Въ сравненіи съ 1884 г. болѣе на 77.632 р. 74 к.

5. Признанныя за возникшіе въ 1885 году и въ предъидущихъ годахъ пожары вознагражденія ссоставляли всего 304.635 р. 96 к.

6. Слѣдственныхъ дѣлъ о пожарахъ разсмотрѣно 302.

7. Въ теченіи 1885 года потерпѣвшимъ отъ пожаровъ уплачено . 233.278 р. 20 к.

8. Съ исходомъ 1885 года наличныхъ суммъ страховаго учрежденія было 69 647 р. 20 к.

Недоимка преміи, пени и авансовъ за 1885 годъ составляетъ . . . . . 20.350 р. 69<sup>1</sup>/<sub>2</sub> к.

Затѣмъ все активное состояніе составляетъ . . . . . 89.997 р. 89<sup>1</sup>/<sub>2</sub> к.

А какъ лежащія на страховыхъ капиталахъ обязательства составляли . 325.569 р. 07 к.

То такимъ образомъ съ исходомъ 1885 года былъ недочетъ въ . . . 235.571 р. 17<sup>1</sup>/<sub>2</sub> к.

*Состояніе застрахованія.*

1. Съ исходомъ 1884 года сумма застрахованія составляла:

по городамъ . . . . . 4.088.590 р.  
по посадамъ . . . . . 2.702.320 р.  
по селеніямъ . . . . . 17.249.670 р.

Итого . . . . . 24.040.580 р.



2. Въ теченіи 1885 года прибыло  
застрахованій:

по городамъ . . . . .	365.320 р.
по посадамъ . . . . .	221.250 р.
по селеніямъ . . . . .	1.401.440 р.
Итого . . . . .	<u>1.988.010 р.</u>
Всего . . . . .	26.028.590 р.

3. Въ теченіи 1885 года убыло  
застрахованій:

по городамъ . . . . .	161.850 р.
по посадамъ . . . . .	148.610 р.
по селеніямъ . . . . .	1.159.320 р.
Итого на . . . . .	<u>1.469.780 р.</u>

4. Оставшіяся съ исходомъ 1885 г.  
застрахованія составляли . . . . . 24.558.810 р.  
а именно:

по городамъ . . . . .	4.292.060 р.
по посадамъ . . . . .	2.774.960 р.
по селеніямъ . . . . .	17.491.790 р.
Итого какъ выше . . . . .	<u>24.558.810 р.</u>

А какъ съ исходомъ 1884 года застрахованія составляли . . . . .	<u>24.040.580 р.</u>
То съ концемъ 1885 г. увеличилось на . . . . .	518.230 р.
То есть прибыло застрахованій на . . . . .	1.988.010 р.
Убыло на . . . . .	<u>1.469.780 р.</u>
Слѣдовательно увеличилось на . . . . .	518.230 р.

*П о ж а р ы.*

Въ теченіи 1885 года случилось пожаровъ:

въ городахъ . . . . .	23
въ посадахъ . . . . .	24
въ селеніяхъ . . . . .	290
Итого . . . . .	<u>337</u>

А какъ въ 1884 году было пожаровъ . . . . .	<u>286</u>
То въ 1885 году случилось болѣе на . . . . .	51

Изъ числа случившихся пожаровъ возникло :

отъ неизвѣстныхъ причинъ . . . . .	237
„ неосторожности . . . . .	24
„ умышленныхъ поджоговъ . . . . .	35
„ худаго состоянія дымовыхъ трубъ . . . . .	13
„ громовыхъ ударовъ . . . . .	28
Итого какъ выше . . . . .	337

Пожары эти причинили страховому учрежденію убытка приблизительно на . 381.319 р. 87 к

*Состояніе фондовъ.*

I. Состояніе фондовъ по книгамъ и счетамъ :

1. Съ исходомъ 1884 года оказался излишекъ . . . . . 695 р. 83<sup>1</sup>/<sub>2</sub> к.

2. Въ теченіи 1885 года состояніе это измѣнилось слѣдующимъ образомъ :

Подлежащія въ 1885 году доходы составляли :

а) премія . . . . .	246.680 р. 47 к.
б) проценты отъ капиталовъ въ Государственномъ Банкѣ . . . . .	1.166 р. 35 к.
в) пени . . . . .	732 р. 80 к.
г) другіе случайные доходы . . . . .	143 р. 76 к.
д) авансы . . . . .	159 р. 33 к.

Сверхъ сего убавлено :

а) изъ признанныхъ вознагражденій, вслѣдствіе вторичной повѣрки . . . . . 19 р. 55 к.

б) изъ аванса отпущеннаго на призрѣніе семействъ нижнихъ чиновъ и ратниковъ ополченія . . . . . 867 р. 87 к.

Итого . . . . . 249.770 р. 13 к.

80460

а какъ изъ этого исключено . 1.910 р. 37 к.

---

то дѣйствительно подлежало  
къ поступленію . . . . . 247.859 р. 76 к.

---

а за причисленіемъ оказав-  
шагося въ предъидущемъ году  
излишка было всего . . . . . 248.555 р. 59<sup>1</sup>/<sub>2</sub> к.

Въ теченіи 1885 года при-  
читалось къ уплатѣ :

1) Признанныя вознагражденія за  
убытки причиненные случившимися въ  
1885 году и предъидущихъ годахъ пожа-  
рами, исчисленные въ 1885 году соста-  
вляли . . . . . 304.635 р. 96 к.

2) Расходы по управленію . . . . . 1.923 р. — к

3) Возвратъ подлежаще уплачен-  
ныхъ премій . . . . . 110 р. 16 к.

4) Разныя случайныя потребности . 4.430 р. 3 к.

5) Авансы . . . . . 1.069 р. 78 к.

---

Итого . 312.168 р. 93 к.

Съ пеходомъ затѣмъ 1885 года  
по книгамъ и счетамъ оказался недо-  
четъ въ . . . . . 63.613 р. 33<sup>1</sup>/<sub>2</sub> к.

II. Дѣйствительное состояніе имущества :

Вышеозначенный недочетъ съ пехо-  
домъ 1885 года составлялъ . . . . . 63.613 р. 33<sup>1</sup>/<sub>2</sub> к.

Вознагражденія за убытки причинен-  
ные пожарами, случившимися по конецъ  
1885 года, неразсмотрѣнные еще оконча-  
тельно составляютъ приблизительно . 171.957 р. 84 к.

---

Затѣмъ съ концомъ 1885 года ока-  
зывается недочетъ . . . . . 235.571 р. 17<sup>1</sup>/<sub>2</sub> к.

*Состояніе наличнаго капитала.*

Съ исходомъ 1884 года осталось на-  
личнаго капитала . . . . . 63.040 р. 58 к.

Въ теченіе 1885 года поступило въ  
доходъ страховаго сбора . . . . . 246.625 р. 20 к.

Всего наличности . 309.665 р. 78 к.

Въ теченіи 1885 года уплачено изъ  
страховыхъ суммъ . . . . . 240.018 р. 58 к.

Такимъ образомъ съ исходомъ 1885 г.  
осталось наличнаго капитала :

въ Казначействахъ . . . . . 28.856 р. 7 к.

въ Государственномъ Банкѣ . . . . . 40.791 р. 13 к.

Итого . 69.647 р. 20 к.

Причисливъ къ этой суммѣ недо-  
имки . . . . . 20.350 р. 69<sup>1</sup>/<sub>2</sub> к.

Активное состояніе имущества соста-  
вляетъ . . . . . 89.997 р. 89<sup>1</sup>/<sub>2</sub> к.

Вышеозначенное активное состояніе  
капитала страховаго учрежденія по конецъ  
1885 года обременяють :

а) вознагражденія за убытки уже  
разсмотрѣнные по по разнымъ при-  
чинамъ неуплаченные . . . . . 153.453 р. 99 к.

б) вознагражденія за пожарные убыт-  
ки окончательно еще не разсмо-  
трѣнные . . . . . 171.957 р. 84 к.

в) Разныя случайныя потребности . . . . . 157 р. 24 к.

Итого . 325.569 р. 7 к.

Такимъ образомъ съ исходомъ 1885 г.  
образовался недостатокъ суммъ на покрытіе  
расходовъ въ . . . . . 235.571 р. 17<sup>1</sup>/<sub>2</sub> к.

Расходы по управленію страховымъ  
учрежденіямъ по 31 Декабря 1885 года  
составляли . . . . . 1.923 р. — к.

д) Сборъ по застрахованію рогатаго скота.

Въ истекшемъ году чума на рогатомъ скотѣ не свирѣпствовала.

Составленіе описей рогатому скоту производилось по всей губерніи своевременно и случаевъ утайки скота отъ описи не было.

Взиманіе сбора производилось довольно успѣшно, такъ какъ изъ всего оклада 1.213 руб. 73 коп. и недоимокъ прежнихъ лѣтъ 55 руб. 2 коп., къ 1 Января 1886 года осталось въ недоимкѣ 73 руб. 89 коп.

Количество сбора устанавливается ежегодно Министерствомъ Внутреннихъ Дѣлъ и на 1885 годъ онъ былъ определенъ въ размѣрѣ  $\frac{1}{2}$  коп. со штуки скота.

Норма вознагражденія на текущее пятилѣтіе установлена Министерствомъ за быка и вола 60 руб., за корову 40 руб., за яловый скотъ 30 руб., за теленка 10 руб.

Наличность капитала по пресѣченію чумы въ 1885 г. составляла:

въ Государственномъ Банкѣ:

къ 1 Января 1885 года . . . . .	32.572 р. 27 к.
причисленъ процентъ за прежніе годы . . . . .	1.059 р. 96 $\frac{1}{2}$ к.
Итого . . . . .	33.632 р. 23 $\frac{1}{2}$ к.

въ Казначействахъ:

къ 1 Января истекшаго 1885 года оставалось . . . . .	295 р. 18 $\frac{1}{2}$ к.
поступило въ отчетномъ году . . . . .	1.209 р. 93 к.
Итого . . . . .	1.505 р. 11 $\frac{1}{2}$ к.
Всего прихода было . . . . .	35.137 р. 35 к.
изъ суммы этой расходовано . . . . .	3.577 р. 76 к.
затѣмъ остается . . . . .	31.559 р. 59 к.

въ томъ числѣ:

въ Казначействахъ . . . . .	377 р. 35 $\frac{1}{2}$ к.
въ Банкѣ . . . . .	31.182 р. 23 $\frac{1}{2}$ к.
Итого какъ выше . . . . .	31.559 р. 59 к.

е) Божничный сборъ.

Сборъ этотъ, установленный съ еврейскаго общества на содержаніе синагогъ, молитвенныхъ домовъ, раввиновъ, школъ, больницъ и на вспомошествованіе бѣдныхъ евреевъ слагается изъ доходовъ отъ религіозныхъ обрядовъ и сбора съ еврейскихъ семействъ.

Проекты смѣтъ прихода-расходныхъ суммъ по каждому божничному округу составляются на каждые три года и утверждаются Губернскимъ Правленіемъ.

Въ числу доходовъ отъ религіозныхъ требъ принадлежатъ платежи: за бракосочетанія, обрѣзанія, погребенія, чтенія родала, бани и райское яблоко, а также пожертвованія предъ суднымъ днемъ и проч., которые и предназначены на изъясненныя выше расходы; но при ихъ недостаткѣ, на покрытіе расходовъ взимается сборъ съ еврейскихъ семействъ раздѣляемыхъ по степени состоятельности на четыре разряда.

Въ Ломжинской губерніи божничныхъ еврейскихъ попечительствъ числится 31.

По утвержденнымъ на текущее трехлѣтіе смѣтамъ, въ отчетномъ 1885 году причиталось по всеѣмъ божничнымъ кассамъ дохода 18.775 руб. 17<sup>1</sup>/<sub>2</sub> коп., въ томъ числѣ складки съ еврейскихъ обществъ 12.387 руб. 8<sup>1</sup>/<sub>2</sub> коп., расходъ же исчисленъ соотвѣтственно приходу.

В. Городскіе доходы и расходы.

По всеѣмъ городамъ Ломжинской губерніи къ 1 Января 1885 года городскихъ суммъ оставалось: въ наличности, авансахъ, гербовой бумагѣ и запасномъ капиталѣ . . . . . 221.230 р. 11<sup>1</sup>/<sub>4</sub> к.

Въ 1885 году поступило доходовъ на сумму . . . . . 70.271 р. 63<sup>3</sup>/<sub>4</sub> к.

Итого городскихъ суммъ считалось въ отчетномъ году . . . . . 291.501 р. 75 к.

Изъ этой суммы въ отчетномъ году произведено расходовъ . . . . . 61.617 р. 56 к.

и исключено недоимокъ . . . . . 528 р. 49 к.

Итого . . . . . 62.146 р. 05 к.

Затѣмъ къ 1 Января 1885 года  
сумма городскихъ капиталовъ составляетъ 229.355 р 70 к.

Подробное исчисленіе городскихъ суммъ значится въ прилагаемой къ сему обзору ведомости № 9.

#### Г. Акцизный сборъ.

Въ отношеніи дѣленія Ломжинской губерніи на акцизные округа и участки въ истекшемъ году никакихъ переѣнъ не произошло.

Въ 1885 году въ Ломжинской губерніи дѣйствовало заводовъ: винокуренныхъ 29, пивоваренныхъ 32, медоваренныхъ 8, водочныхъ 5, свеклосахарныхъ 2 и табачныхъ фабрикъ 2, а въ 1884 году находилось въ дѣйствіи: винокуренныхъ 29, пивоваренныхъ 32, медоваренныхъ 11, водочныхъ 5, свеклосахарныхъ 2 и табачныхъ фабрикъ 2.

Вина въ теченіи 1885 года выкурено 26,056,786  $\frac{1}{4}$ %, а въ 1884 г. 19,574,495  $\frac{3}{4}$ %; акциза съ вина и спирта въ истекшемъ году поступило 743.554 р. 19 к., менѣе противъ 1884 г. на 57.236 р. 90 к., акциза съ пиво и медоваренныхъ заводовъ 56.613 р. болѣе 1884 г. 8.767 руб. 15 коп., акциза съ водочныхъ заводовъ въ 1885 году поступило 7.732 р. 60 к., менѣе сравнительно съ 1884 г. на 182 р. 36 к.; патентнаго сбора 47.367 р. 35 к., а въ 1884 году 49.613 р. 46 к., взысканій за нарушеніе постановленій Устава о нитейномъ сборѣ въ прошломъ 1885 г. поступило 4.398 р., а въ 1884 г. 2 525 р. 79 к. Значительное увеличеніе выкуреннаго вина въ отчетномъ году объясняется хорошимъ урожаемъ какъ въ 1884 г., такъ и истекшемъ году картофеля въ качественномъ и количественномъ отношеніяхъ и невозможностью сбыта этого предмета въ сыромъ видѣ, а также удобнымъ расположеніемъ заводовъ отъ рельсовыхъ путей и удовлетворительнымъ состояніемъ подъѣздныхъ къ нимъ дорогъ, чѣмъ облегчается вывозъ спирта за границу, замѣтно усиливающейся со введеніемъ въ дѣйствіе утвержденныхъ 16 Января 1884 года Министромъ Финансовъ новыхъ правилъ для отпуски за границу вина, спирта и издѣлій изъ оныхъ; уменьшеніе въ отчетномъ году въ поступленіи акцизнаго дохода, рядомъ съ увеличеніемъ количества выкуреннаго въ томъ году вина и повышеніемъ съ 1 Юля 1885 г. акциза съ 8 на 9 коп.

на 1<sup>0</sup>/<sub>0</sub> безв. спирта, объясняется тѣмъ обстоятельствомъ, что почти половина всего выкуренаго въ Ломжинской губерніи вина, а именно: 12.604.272<sup>1</sup>/<sub>2</sub><sup>0</sup>/<sub>0</sub> безв. спирта какъ вывезенная за границу, не подлежала оплатѣ акцизомъ; акцизный же перекуръ и премія по вывозу спирта за границу остались въ предѣлахъ Ломжинской губерніи и поступили въ продажу безъ оплаты акцизомъ, что же касается увеличенія въ отчетномъ году сравнительно съ 1884 г., въ поступленіи акциза съ пива и медоваренныхъ заводовъ, то это слѣдуетъ объяснить увеличеніемъ производства на заводахъ, выдѣлывающихъ баварское пиво, уменьшеніе же въ истекшемъ году поименованнаго сбора обусловливается уменьшеніемъ количества питейныхъ заведеній, которыхъ въ 1885 году существовало 913, тогда какъ въ 1884 году таковыхъ было 938; нѣкоторое увеличеніе въ поступленіи взысканій за нарушеніе постановленій Устава о питейномъ сборѣ свидѣтельствуетъ о приياتіи полиціею болѣе энергическихъ мѣръ къ производству сихъ взысканій съ осужденныхъ лицъ.

Случаевъ нарушеній правилъ Уставовъ питейнаго и табачнаго обнаружено 1 136, но суммы взысканій опредѣлить невозможно, такъ какъ дѣла частью находятся въ административномъ разсмотрѣніи, частью же въ производствѣ въ подлежащихъ судебныхъ учрежденіяхъ. За табачные патенты и марки, выбранныя въ 1885 году, поступило въ казначейства Ломжинской губерніи 8.156 р. 20 к., менѣе сравнительно съ 1884 г. на 510 р. 80 к.; за бандероли, выбранныя двумя табачными фабриками въ отчетномъ году поступило 21.947 р. 68 к., болѣе 1884 г. всего на 354 р. 94 к.; за бандероли для оклейки конфискованныхъ табачныхъ издѣлій 33 р. 26 к., а въ 1884 г. 78 р. 22 к.; штрафныхъ и конфискаціонныхъ за нарушеніе постановленій Устава о Табачномъ Сборѣ 191 р. 28 к., менѣе 1884 г. на 52 руб. Уменьшеніе въ поступленіи въ отчетномъ году сбора за табачные патенты и марки, обусловливается тѣми же причинами, которыя повліяли на уменьшеніе поступления въ отчетномъ году сбора за патенты питейные, уменьшеніе же поступления за бандероли для оклейки табачныхъ издѣлій обусловливается уменьшеніемъ въ обращеніи въ тайной торговлѣ необандероленнаго табаку и издѣлій изъ онаго, вызваннымъ введеніемъ въ дѣйствіе со второй половины 1883 г. Высочайше утвержденныхъ 28 Мая 1883 г. болѣе стро-



гихъ правилъ о взысканіяхъ за нарушенія постановленій о табачномъ сборѣ, а также надлежащимъ наблюденіемъ акцизнаго надзора за правильною торговлею табакомъ.

На двухъ свеклосахарныхъ заводахъ Ломжинской губерніи въ теченіи 1885 г. выдѣлано сахару 103.354 пуд. 10 ф., болѣе 1884 г. на 27.028 пуд. 22 ф., на сумму учтеннаго акциза 67.180 р. 26<sup>1</sup>/<sub>4</sub> к., болѣе 1884 г на 17.568 р. 56 к.; акциза съ сахара въ отчетномъ году поступило 57.210 р. 57 к., а въ 1884 г. 32.407 р. 66 к., патентнаго сбора 447 р. 50 к., болѣе противъ 1884 г. на 167 р. 50 к. Значительное увеличеніе учтеннаго акциза за выдѣланный въ 1885 г. сахаръ обуславливается увеличеніемъ количества выдѣланнаго сахара, происшедшимъ благодаря хорошему урожаю какъ въ 1884 г., такъ и отчетномъ году, свекловицы въ качественномъ и количественномъ отношеніяхъ, а также вслѣдствіе постепеннаго развитія сахарной промышленности вообще; что же касается увеличенія въ поступленіи акциза съ сахара и патентнаго сбора, то это объясняется также увеличеніемъ количества выдѣланнаго въ отчетномъ году сахара.

#### Д. Отправленіе натуральной повинности.

##### *Воинская повинность.*

На основаніи Высочайше утвержденнаго 1 Января 1874 года, Устава о воинской повинности и согласно Высочайшему Указу данному Правительствующему Сенату въ 31-й день Мая 1885 года, былъ произведенъ въ Ломжинской губерніи съ 1 Ноября тогоже 1885 года призывъ на службу новобранцевъ, результатъ коего слѣдующій:

#### І. О выполненіи призыва 1885 года.

1. Призыву къ исполненію воинской повинности подлежало:

а) по призывнымъ спискамъ . . . . .	7.101
б) по дополнительнымъ спискамъ лит. А . . . . .	26
Итого . . . . .	7.127
в) по дополнительнымъ спискамъ лит. Б . . . . .	1.176

2. Исключено изъ означенныхъ списковъ  
убывшихъ послѣ составленія призывныхъ списковъ 220

3. Числилось по дополнительнымъ спискамъ В 9

4. Въ числѣ внесенныхъ въ призывные спи-  
ски заключалось :

а) имѣющихъ право на льготу по семей-  
ному положенію :

I разряда . . . . .	1.378
II разряда . . . . .	1.316
III разряда . . . . .	331
Итого . . . . .	3.025

б) получившихъ отсрочку :

1) по имущественному положенію . . . . .	1
2) для окончанія образованія . . . . .	14
Итого . . . . .	15

в) освобожденныхъ отъ службы по 54 ст.  
устава . . . . . 5

г) освобожденныхъ отъ воинской повин-  
ности, по IV ст. Высочайшаго Указа  
1 Января 1874 года . . . . . 3

5. Число лицъ, коимъ опредѣленъ возрастъ  
по наружному виду по 137 и 138 ст. Устава . 290

6. Изъ того числа внесено въ призывной  
списокъ, дополнительно по 139 ст. Устава . 47

7. Всего вынутію жеребья подлежало . 6.876

8. При осмотрѣ и приѣмѣ :

а) освобождено отъ службы въ войскахъ :

1) по недостаточному росту . . . . .	98
2) по болѣзнямъ и тѣлеснымъ недо- статкамъ . . . . .	568
3) вслѣдствіе одновременнаго призыва къ жеребью двухъ родныхъ братьевъ по 50 ст. Устава . . . . .	2

4) вслѣдствіе мѣны нумеровъ жеребья по 50 ст. Устава . . . . .	4
5) вслѣдствіе замѣны братьями по 51 ст. Устава . . . . .	4
Итого . . . . .	676

б) назначена отсрочка:

1) по невозмужалости . . . . .	693
2) для излеченія болѣзней . . . . .	43
3) вслѣдствіе нахождения подъ слѣдствіемъ и судомъ . . . . .	23

в) назначено къ переосвидѣтельствуванію 13

г) отправлено въ лечебныя заведенія на испытаніе . . . . . 254

д) неявилось по призыву . . . . . 627<sup>(1)</sup>

Итого . . . . . 1.652

9. По разверсткѣ назначено къ поступленію на службу . . . . . 1.899

10. Въ то число принято въ войска:

а) изъ лицъ внесенныхъ въ дополнительный списокъ А, подлежащихъ назначенію на службу безъ жеребья, на основаніи 158 ст. Устава . . . . . 11

б) изъ лицъ, внесенныхъ въ дополнительный списокъ Б, поступленіе коихъ въ войска было отсрочено:

1) на основаніи 44 ст. Устава . . . . . 461

2) на основаніи 53 ст. Устава . . . . . 1

Итого . . . . . 462

в) изъ лицъ, внесенныхъ въ призывные списки . . . . . 1.421

г) по ст. 51 Устава о воен. пов. . . . . 4

Всего принято . . . . . 1.898<sup>(2)</sup>

<sup>(1)</sup> Изъ нихъ явилось къ 1 Января 1885 года 248 человекъ.

<sup>(2)</sup> Кромѣ того, одинъ христіанинъ зачисленъ въ запасъ арміи по ст. 63 Устава.

11. Въ числѣ принятыхъ заключается :

а) не имѣющихъ права на льготу по семейному положенію . . . . . 1.876

б) имѣвшихъ право на эту льготу :

1) III разряда . . . . . 2

2) II разряда . . . . . 19

3) I разряда—евреевъ, пріемъ коихъ  
Высочайше разрѣшенъ 9 Мая  
1878 года . . . . . 1

Итого . . . . . 1.898

в) имѣвшихъ право на сокращенные сроки службы :

1) по 2-му пункту 56 ст. Устава . . . . . 4

въ томъ числѣ окончившихъ 6 кл.  
гимназій . . . . . 2

2) по 3 му пункту 56 ст. Устава . . . . . 4

3) по 4-му " " " " . . . . . 3

г) не имѣющихъ права на сокращенные сроки службы по образованію :

1) умѣющихъ читать и писать или  
только читать . . . . . 236

2) безграмотныхъ . . . . . 1.651

Итого . . . . . 1.898<sup>(1)</sup>

д) подлежащихъ по пріемѣ зачисленію  
въ запасъ на основаніи 63 ст. Устава . . . . . 4

е) способныхъ къ строевой службѣ . 1.828

" " нестроевой " . . . . . 70

Итого . . . . . 1.898<sup>(1)</sup>

ж) мѣрою роста :

1) въ 2 аршина 2<sup>1</sup>/<sub>2</sub> вершка . . . . . 125

2) " " 3 " . . . . . 339

<sup>(1)</sup> Кромѣ того одинъ христіанинъ зачисленъ въ запасъ арміи по ст. 63 Устава о воинской повинности.

3) въ 2 аршина 4 вершка . . .	545
4) „ „ 5 „ . . .	511
5) „ „ 6 „ . . .	271
6) „ „ 7 „ . . .	85
7) „ „ 8 „ . . .	18
8) „ „ 9 „ . . .	4
Итого . . .	1898 <sup>(1)</sup>

з) по сословіямъ :

1) дворянъ потомственныхъ и личныхъ	107
2) купцовъ . . . . .	19
3) мѣщанъ и цеховыхъ . . . . .	362
4) крестьянъ всѣхъ наименованій .	1.349
5) прочихъ лицъ, внесенныхъ въ ревизскія сказки, а равно приписанныхъ къ обществамъ послѣ ревизіи	61
Итого . . . . .	1.898 <sup>(1)</sup>

и) по національности:

1) Русскихъ, Малороссіянъ и Бѣлоруссовъ . . . . .	3
2) Поляковъ . . . . .	1.472
3) Нѣмцевъ . . . . .	13
4) Евреевъ . . . . .	409
5) Цыганъ . . . . .	1
Итого . . . . .	1.898 <sup>(1)</sup>

і) по вѣроисповѣданіямъ:

1) Православныхъ и единовѣрцевъ .	3
2) Лютеранъ . . . . .	16
3) Католиковъ . . . . .	1.470
4) Евреевъ . . . . .	409
Итого . . . . .	1.898

<sup>(1)</sup> Кромѣ того одинъ христіанинъ зачисленъ въ запасъ арміи по ст. 63 Устава о воинской повинности.

в) Женатыхъ:

12. Изъ числа принятыхъ новобранцевъ:

а) отправлено съ мѣста призыва въ лечебныя заведенія, на основаніи 23 ст. представленія для руководства при освидѣтельствованіи здоровья и тѣлосложенія лицъ, призванныхъ къ исполненію воинской повинности 88

б) отправлено съ мѣста призыва по назначенію въ войска . . . . . 562

в) распущено по домамъ, на основаніи 155 ст. Устава . . . . . 1.245

г) зачислено въ запасъ на основаніи 63 ст. Устава . . . . . 4

Итого . . . 1.899

13. На основаніи 154 ст. Устава:

а) зачислено въ ратники ополченія . 4.325

б) освобождено отъ этого зачисления по неспособности носить оружіе . . . . . 23

Итого . . . 4.348

14. На мѣстахъ призыва было умершихъ . 1

## II. О дѣйствіяхъ присутствій по воинской повинности въ теченіи отчетнаго года.

15. Сдѣлано представленій о возвращеніи съ дѣйствительной службы по семейному положенію, на основаніи 49 ст. Уст. . . . . 17

16. Принято на замѣну состоящихъ на службѣ, по 51 ст. Устава . . . . . 5

17. Принято на службу до наступленія призыва, на основаніи 158 ст. Устава, согласно циркуляру Министерства Внутреннихъ Дѣлъ отъ 7 Мая 1875 года за № 40 . . . . . 7

18. Выдано свидѣтельствъ о припискѣ къ призывнымъ участкамъ:

а) лицамъ, означеннымъ въ 95 ст. Уст. 1

б) прочимъ лицамъ, обязаннымъ, по ст. 97 Устава, получить эти свидѣтельства .	14
Итого . . .	15
19. По свѣдѣніямъ, сообщеннымъ Присутствіямъ, на основаніи 103 ст. Устава, воинскими начальниками, поступило въ войска вольноопредѣляющимся . . . . .	
	8
20. Перечисленныхъ на основаніи 119 и 120 ст. Устава изъ одного призывнаго участка въ другой . . . . .	
	28
21. Принято на службу, на основаніи 151 ст. Устава:	
а) подлежащихъ переосвидѣтельствуванію	21
б) находившихся въ лечебныхъ заведеніяхъ на испытаніи . . . . .	28
в) неявившихся по призыву. . . . .	50
г) состоящихъ подъ слѣдствіемъ и судомъ	8
Итого . . .	107
22. Принято на службу по дополнительному жеребью, на основаніи 158 и 159 ст. Устава . . . . .	
	4
23. Выдано свидѣтельствъ о явкѣ къ исполненію воинской повинности и сдѣлано отмѣтокъ о семь на приписныхъ свидѣтельствахъ, на основаніи 160 и 161 ст. Устава:	
а) объ освобожденіи отъ службы на всегда .	193
б) о зачисленіи въ ополченіе . . . . .	4.997
в) временныхъ . . . . .	933
Итого . . . . .	6.123
24. Принято жалобъ:	
а) письменныхъ . . . . .	677
б) словесныхъ . . . . .	3
Итого. . . . .	680
Изъ того числа:	
а) на неправильности въ призывныхъ спискахъ	4

б) по назначенію льготъ . . . . .	186
в) по опредѣленію возраста по наружно- му виду . . . . .	3
г) по опредѣленію годности къ службѣ . . . . .	487
Итого . . . . .	680

25. Изъ числа поданныхъ жалобъ признано уважительными:

а) на неправильности въ призывныхъ спискахъ . . . . .	1
б) по назначенію льготъ . . . . .	41
Итого . . . . .	42

26. Перенесено жалобъ въ губернское по воинской повинности присутствіе . . . . . 531

27. Перенесено жалобъ въ Правительствующій Сенатъ, по 211 ст. Уст. о воинск. повин. . . . . 19

28. Число лицъ, приговоренныхъ ко взысканіямъ за нарушеніе Законовъ по воинской повинности:

а) по 213 статьѣ Устава . . . . .	5
б) „ 214 „ „ . . . . .	73
в) „ 215 „ „ . . . . .	5
г) по 216 ст. Уст. (принятыхъ на службу)	2
д) „ 218 ст. Устава . . . . .	1
е) „ 220 „ „ открытыхъ по до- стиженіи ими 34-хъ лѣтъ отъ роду . . . . .	1
Итого . . . . .	87

29. О дѣлопроизводствѣ Присутствій:

а) число чрезвычайныхъ засѣданій . . . . .	196
б) „ вступившихъ бумагъ . . . . .	6.976
в) „ исходящихъ . . . . .	13.143
г) „ число дѣлъ, оставшихся нерѣ- шенными къ отчетному году . . . . .	96
д) число вновь заведенныхъ дѣлъ . . . . .	345



е) „ дѣль рѣшенныхъ въ теченіи отчетнаго года . . . . .	333
ж) затѣмъ осталось нерѣшенныхъ дѣль .	108

III. О расходахъ по призыву и приему на службу и на содержаніе уѣздныхъ присутствій въ теченіи отчетнаго года.

30. Расходы казны по 164 ст. Устава :

а) на путевое, квартирное и порціонное довольствіе военнаго члена, медиковъ и военнаго приемщика . . . . .	2.248 р. 35 к.
б) на канцелярскіе и прочіе расходы, поименованные въ пунктѣ 3 мѣ означенной статьи . . . . .	1.822 р. 2 к.
Итого . . . . .	4.070 р. 37 к.

31. Расходы по 167 и 168 ст. Устава :

а) по содержанію лицъ, завѣдывающихъ дѣлопроизводствомъ Присутствій по воинской повинности . . . . .	4.800 р.
б) на наемъ помѣщеній для Присутствій, а также на ихъ меблированіе, отопленіе и освѣщеніе . . . . .	1 125 р.
Итого . . . . .	5.925 р.

Росписаніемъ Военнаго Министерства о распредѣленіи общаго годоваго призыва новобранцевъ 1885 года между губерніями и областями, соразмѣрно числу лицъ, внесенныхъ по каждой изъ нихъ въ призывные списки, назначено было призвать на службу изъ Ломжинской губерніи всего 1.899 человекъ.

По 10 и 11 статьямъ настоящихъ свѣдѣній видно, что въ означенный призывъ принято по губерніи на службу, къ 1-му Января сего 1886 года включительно, все требуемое приведеннымъ росписаніемъ число новобранцевъ, т. е. 1.899 человекъ (въ томъ числѣ евреевъ 409), за исключеніемъ уже изъ этихъ чиселъ возвращенныхъ въ то же время изъ военной службы по неспособности къ службѣ и взамѣнъ излишне принятыхъ на таковую въ порядкѣ, устано-

вленномъ ст. 146 Уст. о воин. повин. и согласно циркулярамъ Министерства Внутреннихъ Дѣлъ, отъ 2 Юля 1880 г. за № 24, отъ 1 Сентября 1882 года за № 15 и отъ 25 Января 1883 г. за № 1.

### *Повинность квартирная.*

Постоянная или квартирная повинность состоитъ въ томъ, что у жителей городовъ, посадовъ и деревень отводятся квартиры въ натурѣ для войскъ и чиновъ тѣхъ вѣдомствъ, которымъ предоставлено право на сіе довольствіе.

Въ предѣлахъ Ломжинской губерніи въ теченіи отчетнаго года расположены были слѣдующія войска :

а) 4 ой пѣхотной дивизіи — дивизионный штабъ и три пѣхотные полки: 14-й Олопецкій, 15-й Шлессельбургскій и 16-й Ладожскій; б) 6 ой Кавалерійской Дивизіи, 16-й Драгунскій Глуховскій Ея Императорскаго Высочества Великой Княгини Александры Іосифовны и 17-й Драгунскій Волинскій Его Императорскаго Высочества Великоаго Князя Константина Николаевича полки; в) 4-ой Кавалерійской Дивизіи — одинъ эскадронъ 10-го Драгунскаго Еватеринославскаго полка; г) 4-ая Артиллерійская Бригада; д) три батерси 6 ой Артиллерійской Бригады; е) 12-ая конно-артиллерійская батерея; ж) три роты резервныхъ пѣхотныхъ баталіоновъ и з) въ лагерѣ при дер. Гонсіоровѣ 6 ая пѣхотная Дивизія съ 6-ою артиллерійскою бригадою и драгунскимъ Ямбургскимъ полкомъ.

Сверхъ того, въ теченіи этого года квартирами въ натурѣ пользовались :

1. Чины Жандармскихъ Управленій.
2. Земская Стража.
3. Лица служація по крестьянскимъ дѣламъ.
4. Чины Управленій Уѣздныхъ Воинскихъ Начальниковъ.
5. Смотрители продовольственныхъ магазиновъ, съ состоящею при нихъ прислугою — и
6. Ломжинскій Вице-Губернаторъ.

Не считая выдачи квартирныхъ денегъ въ замѣнъ от-

вода квартиръ натурою, въ отчетномъ году для постоя было отведено квартиръ :

Генераль-Маіорамъ . . . . .	6
Штабъ-офицерамъ и чиновникамъ V, VI, VII и VIII классовъ . . . . .	98
Оберъ-офицерамъ и чиновникамъ соотвѣтствующихъ классовъ . . . . .	306
Нижнимъ чинамъ . . . . .	11.526

Значительнѣйшая часть постоя падаетъ на города : Ломжу, Пултускъ, Остроленку и Щучинъ.

За 1885 годъ причиталось жителямъ къ уплатѣ квартирнаго вознагражденія . . . . . 57.500 р.

Другихъ расходовъ изъ квартирнаго сбора въ томъ же году предстояло къ производству . 4.450 р.  
и за прежніе годы . . . . . 30.000 р.

Итого . . . . . 91.950 р.

Въ счетъ этой суммы въ отчетномъ году выдано . . . . . 56.450 р.

Осталось къ уплатѣ . . . . . 35.500 р.

### *Повинность подводная.*

Поставка жителями Ломжинской губерніи подводъ отправлялась при передвиженіи войскъ, воинскихъ командъ, этакъ и пересылкѣ бродягъ внѣ этапныхъ линій, а также производилась и для лицъ, пользующихся правомъ взиманія обывательскихъ лошадей.

Поставка эта существуетъ двухъ родовъ : платная и безплатная.

Платныя подводы, согласно дѣйствующихъ правилъ (постановленіе б. Совѣта Управленія Царства 22 Апрелья (4 Мая) 1858 года) взимаются : при передвиженіи войскъ подъ свозъ тяжестей и заболѣвающихъ воинскихъ чиновъ, чинами земской стражи при преслѣдованіи преступниковъ, а также подъ этапныя команды, съ уплатою установленныхъ прогоновъ по 2 коп. съ лошади на версту.

Бромъ того платныя подводы поставляются также по

таксѣ почтовыхъ прогоновъ, чинамъ мѣстной администраціи, крестьянскихъ учрежденій и акцизнаго вѣдомства, а также разъѣзжающимъ по дѣламъ службы офицерамъ пограничной стражи и чиновникамъ таможеннаго вѣдомства.

Безплатныя подводы даются для общественныхъ гминныхъ надобностей, а именно: а) чинамъ гминныхъ управленій, разъѣзжающимъ по дѣламъ службы; б) врачамъ отправляющимся для производства медицинскихъ осмотровъ и изслѣдованій; в) медицинскимъ чинамъ, командированнымъ для оспопрививанія; г) для немощныхъ больныхъ и арестованныхъ лицъ, отсылаемыхъ изъ гминъ въ уѣздныя управленія; и д) чинамъ корпуса жандармовъ.

Самая значительная часть подводной повинности падаетъ на городскія и сельскія гмины, расположенныя при большихъ шоссеиныхъ дорогахъ и этапныхъ пунктахъ.

Въ теченіи 1885 года подводы среднимъ числомъ по одному уѣзду было поставлено: платныхъ 1.300 и бесплатныхъ 1.400, а по губерніи: первыхъ 10.400 и послѣднихъ 11.200.

О количествѣ полученнаго подводчиками вознагражденія точныхъ свѣдѣній не имѣется, такъ какъ расчетъ съ ними производится военнымъ начальствомъ на мѣстѣ поставки.

### III. Общественное устройство и благочиніе.

#### а) Казенныя и общественныя зданія.

Новыхъ казенныхъ зданій для помѣщенія присутственныхъ мѣстъ въ 1885 году не строилось, а лишь были разрѣшены къ производству мелкія ремонтныя работы на счетъ казенныхъ суммъ, въ зданіяхъ Ломжинскаго, Пултускаго и Остроленскаго уѣздныхъ управленій, всего на сумму 597 руб. 96 коп.

#### б) Дороги, мосты и переправы.

1 разрядныя дороги и мосты въ отчетномъ году содержались и ремонтировались на счетъ суммъ губернскаго земскаго дорожнаго сбора, именно въ 1885 г. на счетъ этого источника произведены нижеслѣдующія работы:

1) ремонтъ Ломжинско-Чижевскаго шоссе въ предѣлахъ Ломжинскаго уѣзда, на сумму . 7.640 р.

2) ремонтъ Ломжинско-Пржитульского и Ломжинско-Мазовецкаго шоссе, въ предѣлахъ Ломжинскаго уѣзда, на сумму . . . . .	939 р.
3) ремонтъ Ломжинско-Винцентскаго шоссе, на сумму . . . . .	3.063 р.
4) ремонтъ Ломжинско-Пржитульского шоссе, въ предѣлахъ Кольненскаго уѣзда, на сумму . . . . .	419 р.
5) ремонтъ Остроленско-Островскаго шоссе, въ предѣлахъ Остроленскаго уѣзда, на сумму . . . . .	5.097 р.
6) ремонтъ Тыкоцинско-Согольскаго шоссе, на сумму . . . . .	6.500 р.
7) ремонтъ Мазовецко-Согольскаго шоссе, на сумму . . . . .	725 р.
8) ремонтъ Мазовецко-Шепетовскаго шоссе, на сумму . . . . .	840 р.
9) ремонтъ Ломжинско-Чижевскаго шоссе, въ предѣлахъ Островскаго уѣзда, на сумму . . . . .	6.834 р.
10) ремонтъ Остроленско-Островскаго шоссе, въ предѣлахъ Островскаго уѣзда, на сумму . . . . .	290 р.
11) ремонтъ Островско-Малкинскаго шоссе, на сумму . . . . .	410 р.
12) ремонтъ Пултуско-Плоцкаго и Насельскаго шоссе, на сумму . . . . .	5 097 р.
13) ремонтъ Маковско-Праснышскаго шоссе, на сумму . . . . .	369 р.
14) ремонтъ Маковско-Шельговскаго шоссе, на сумму . . . . .	1.850 р.
15) ремонтъ Маковско-Гонсоцинскаго шоссе, на сумму . . . . .	290 р.
16) отстройка моста на 18 верстѣ Ломжинско-Чижевскаго шоссе, въ предѣлахъ Ломжинскаго уѣзда, на сумму . . . . .	534 р.
17) починка набережной у береговъ рѣки Лыкъ, на Граево-Богушскомъ шоссе, на сумму . . . . .	490 р.
18) отстройка моста на 1 верстѣ, 5 соткѣ Щучинско-Радзиловскаго шоссе, на сумму . . . . .	990 р.
19) отстройка и исправленіе мостовъ на Ломжинско-Винцентскомъ шоссе, на сумму . . . . .	780 р.

- 20) отстройка мостовъ на Ломжинско-Пржи-  
тульскомъ шоссе, на сумму . . . . . 1.137 р.
- 21) постройка моста на Остроленско-Мы-  
шинецкомъ шоссе, на сумму . . . . . 344 р.
- 22) починка мостовъ и постройка одного на  
Ломжинско-Чижевскомъ шоссе, въ предѣлахъ  
Островскаго уѣзда, на сумму . . . . . 300 р.
- 23) отстройка моста чрезъ рѣку Брочиско,  
на Островско-Малкинскомъ шоссе и починка мо-  
стовъ съ окраскою дорожныхъ знаковъ на томъ  
же шоссе, на сумму . . . . . 3.349 р.
- 24) отстройка и починка мостовъ на Остро-  
ленско-Островскомъ шоссе, въ предѣлахъ Остров-  
скаго уѣзда, на сумму . . . . . 105 р. 47 в.
- 25) постройка моста и плотины на Мазо-  
вецко-Сокольской дорогѣ, на сумму . . . . . 1.675 р.
- 26) починка мостовъ на Пултуско-Плоцкомъ  
шоссе, на сумму . . . . . 330 р.
- 27) починка мостовъ на Пултуско-Пржево-  
довскомъ шоссе и Пултуско-Вышковской дорогѣ  
и починка каменныхъ трубъ и мостовъ на  
Пржеводово-Гонсоцинской дорогѣ, на сумму . . . . . 319 р.
- 28) постройка каменнаго дорожнаго сторо-  
жеваго домика, съ надворными строеніями на  
21 верстѣ, 1 соткѣ Ломжинско-Чижевскаго шоссе,  
въ предѣлахъ Ломжинскаго уѣзда, на сумму . . . . . 1.100 р.
- 29) Заготовленіе и установка на линіи Лом-  
жинско-Чижевскаго шоссе, желѣзныхъ версто-  
выхъ столбовъ, на сумму . . . . . 1.073 р.
- 30) отстройка моста у дер. Збржезницы и  
исправленіе моста у дер. Прушки, на Ломжин-  
ско-Чижевскомъ шоссе, на сумму . . . . . 1.321 р. 24 в.
- 31) ремонтъ сторожевыхъ домиковъ и мо-  
стиковъ на Ломжинско-Чижевскомъ шоссе, въ  
предѣлахъ Ломжинскаго уѣзда, на сумму . . . . . 378 р.
- и 32) починка мостовъ на Ломжинско-Чижев-  
скомъ шоссе, въ предѣлахъ Островскаго уѣзда,  
на сумму . . . . . 170 р.

Способъ производства поименованныхъ выше работъ принять былъ подрядной съ публичныхъ торговъ.

Кромѣ сего разрѣшены были еще въ отчетномъ году къ производству хозяйственнымъ образомъ слѣдующія работы:

- 1) починка мостовъ на Мазовецко-Шепетовскомъ шоссе, на суму . . . . . 101 р. 85 к.
- 2) починка моста на 13 верстѣ Пултуско-Вышковской дороги, на сумму . . . . . 96 р. 94 к.

Независимо сего произведена въ отчетномъ году, на средства дорожнаго сбора, хозяйственнымъ способомъ, заготовка и починка разныхъ дорожныхъ, чертежныхъ и рисовальныхъ инструментовъ для Строительнаго Отдѣленія Губернскаго Правленія и дорожной службы.

Въ Ломжинской губерніи находится 24 поромныя переправы на рѣкахъ и всѣ онѣ содержатся въ исправности и своевременно ревизуются.

#### в) Почты и телеграфы.

Въ почтовыхъ учрежденіяхъ Ломжинской губерніи въ отчетномъ году произошли слѣдующія перемѣны: Пултуская почтовая контора, почтовые отдѣленія въ Островѣ, Щучинѣ, Мазовецкѣ, Кольнѣ и Чижевѣ, а также Малгинская почтовая станція соединены съ мѣстными телеграфными станціями и таковыя въ виду воспослѣдовавшаго 28 Мая 1885-года Высочайше утвержденнаго мнѣнія Государственнаго Совѣта, циркуляромъ Начальника Главнаго Управленія Почтъ и Телеграфовъ отъ 10 Ноября 1885 года за № 49 окончательно преобразованы; первыя три учрежденія, то есть въ Пултускѣ, Островѣ и Щучинѣ въ почтово-телеграфныя конторы VI-го класса, а послѣднія четыре, въ Мазовецкѣ, Кольнѣ, Чижевѣ и Малгинѣ, въ почтово-телеграфныя отдѣленія.

За симъ въ Ломжинской губерніи въ отчетномъ году имѣлось: управленіе почтовою частью. губернская почтовая контора 1, пограничная почтовая контора 1, уѣздная почтовая контора IV-го класса 1, почтово-телеграфныхъ конторъ 3, почтовыхъ отдѣленій 4, почтово-телеграфныхъ отдѣленій 4, почтовыхъ станцій съ приѣмомъ и выдачею всякаго рода корреспонденцій 12.

Существенныхъ измѣненій въ почтовыхъ сообщеніяхъ и трактахъ не произошло никакихъ.

На всѣ почтовыя станціи Ломжинской губерніи жалобъ на неисправность отбыванія почтовой гоньбы въ отчетномъ году поступило 10, изъ коихъ двѣ, какъ оказавшіяся по произведенному разслѣдованію не основательными, оставлены безъ послѣдствій, а по восьми жалобамъ наложены на почто-содержателей денежные штрафы; вообще же станціи содержатся въ удовлетворительномъ состояніи, почты и пассажиры перевозятся безостановочно.

#### г) Народная нравственность.

По сообщеннымъ Прокуроромъ Ломжинскаго Окружнаго Суда и Предсѣдателями Съездовъ Мировыхъ Судей 1-го и 2-го округовъ Ломжинской губерніи свѣдѣніямъ, въ отчетномъ году совершено въ предѣлахъ сей губерніи преступленій всего 20.625, а именно: подсудныхъ окружному суду 596, по воимъ осуждено мужчинъ 538 и женщинъ 141, итого 679 лицъ; мировымъ учрежденіямъ 20.029 и по нимъ осуждено мужчинъ 12.628 и женщинъ 1.827, итого 14.455, всего обоого пола 15.134 лица.

Сравнивая эти цифровыя данныя съ отчетностію 1884 г. оказывается, что въ отчетномъ году число преступленій въ губерніи увеличилось на 66 и число осужденныхъ увеличилось на 885.

Въ Окружномъ Судѣ разбиралось въ отчетномъ году, какъ значится въ приложенной вѣдомости № 5 лит. А, самое большее число преступленій, предусмотрѣнныхъ ст. 276 — 288, 744 — 821, 1477—1496, 1644—1664 улож. о нак. уголовн. и исправит.

Изъ числа же разсмотрѣнныхъ мировыми судебными учрежденіями преступленій и проступковъ, самое большее число падаетъ, на преступленія объ оскорбленіи чести, о самовольномъ пользованіи чужимъ имуществомъ, предусмотрѣнныя ст. 130—138, 145—153 уст. о наз. нал. мир. суд.

Самое большее число осужденныхъ Ломжинскимъ Окружнымъ Судомъ и Мировыми учрежденіями 1 округа, Ломжинской губерніи, по всѣмъ вообще преступленіямъ и проступ-



камъ приходится на мѣщанъ и крестьянъ, какъ составляющихъ главнымъ образомъ населеніе губерніи, въ возрастѣ отъ 17 до 60 лѣтъ. По второму же Мировому Округу, свѣдѣнія о происхожденіи и возрастѣ, при разборѣ дѣлъ въ теченіе года не собиравались.

По дѣламъ Окружнаго Суда и Мировыхъ Учрежденій 1 и 2 округовъ Ломжинской губерніи, содержалось арестантовъ къ 1 Января 1885 года 42, въ теченіи года подвергнуто аресту 1.063, освобождено изъ заключенія 1.056, затѣмъ къ 1 Января 1886 года осталось 49, болѣе противъ 1885 года на 7 арестантовъ.

Бъ числу болѣе выдающихся уголовныхъ преступленій, совершенныхъ въ Ломжинской губерніи, въ теченіи отчетнаго года относятся слѣдующія :

### *I. Грабежи и разбои.*

17 Февраля, въ лѣсу пос. Стависки, Кольненскаго уѣзда, ограблена жительница того же посада Евва Злотоха, лишеннымъ всѣхъ правъ состоянія Осипомъ Хойновскимъ, при участіи другаго неизвѣстнаго преступника. Хойновскій задержанъ.

11 Марта, жители деревни Лине-Млоде, Островскаго уѣзда, Станиславъ Шиманскій, возвращаясь изъ колоніи Пенхратка вмѣстѣ съ евреемъ гор. Острова Айзыкомъ Левартовичемъ, ограбилъ сего послѣдняго на дорогѣ въ лѣсу Замбровскаго лѣсничества.

17 Апрѣля, въ гор. Ломжѣ, рядовой 17-го Драгунскаго Волынскаго полка, Сергѣй Добычевъ, съ двумя товарищами, зайдя въ борчму еврея Суткера, отняли у австрійскаго подданнаго Ивана Франека 27 рублей, которые впослѣдствіи были возвращены Франеку самимъ Добычевымъ.

19 Мая, рядовой 17-го Драгунскаго Волынскаго полка, Григорій Мысенковъ, на 2 верстѣ отъ г. Ломжи, ограбилъ жительницу дер. Ломжица, Маріанну Юсть.

19 Мая, рядовой, состоявшій въ канцеляріи 17-го Драгунскаго Волынскаго полка, Максимъ Говоруновъ, въ близкомъ разстояніи отъ г. Ломжи, ограбилъ жительницу деревни Ломжица, Розалію Шумовскую.

21 Юня, военный дезертиръ 17-го Драгунскаго Волынскаго полка, Василій Колѣнковъ, напавъ на жителя Мазовецкаго уѣзда, Войцѣха Домбровскаго, ограбилъ его.

12 Юля, два неизвѣстныхъ злоумышленника, напавъ на жителя гмины Вархолы, Владислава Залуску, ограбили его на шоссе, ведущемъ со станціи Чижевъ въ г. Ломжу.

## 2. Убійства.

12 Февраля, житель дер. Конопки-Монеты, Щучинскаго уѣзда, Левъ Гурскій, во время драки, убить жителемъ деревни Ставяне, Константиномъ Багинскимъ.

15 Марта, житель дер. Велентки, Пултускаго уѣзда, Сударковскій, изъ злобы къ односельцу Семену Клетеку, 90 лѣтнему старику, всыпалъ въ его мучу значительное количество мышьяку, отъ чего по изготовленіи изъ этой муки хлѣба, все семейство Клетека заболѣло, но умеръ одинъ Клетекъ.

Во второй половинѣ Марта, жительница дер. Муравка, Кольненскаго уѣзда, Варвара Госекъ, умерла отъ отравленія, въ чемъ подозрѣвается Рохъ Госекъ

18 Мая, жители дер. Выбно-нове, Мазовецкаго уѣзда, братья Станиславъ и Александръ Коссаковскіе и Андрей Булеша, питая изъ за пастбища злобу противъ крестьянъ сосѣдней деревни Хояне Горчаны, напали на занимавшася въ полѣ хозяйственными работами жителя послѣдней деревни, запаснаго рядоваго, Станислава Климашевскаго, 27 лѣтъ отъ роду и нанесли ему побой, отъ которыхъ онъ на другой день умеръ

19 Мая, житель дер. Мигуты, Осипъ Баумъ, изъ мести застрѣлилъ мѣстную жительницу Леокадію Хржановскую, на дорогѣ въ лѣсу деревни Лавскъ.

14 Юня, житель деревни Буда-Кержъ, Островскаго уѣзда, Иванъ Идзиковскій, 44 лѣтъ, умеръ отъ нанесенныхъ ему тяжкихъ побоевъ, зятемъ Петромъ Рогалинскимъ.

19 Сентября, проживающая на станціи желѣзной дороги Шепетово, дѣвица Юлія Мархлевичъ, 20 лѣтъ, убила незаконно прижитаго ею ребенка.

20 Октября, въ дер. Пржеерадово, Маковского уѣзда, жительница означенной деревни, Юанна Щубелекъ, 34 лѣтъ, будучи одна дома, родила ребенка мужскаго пола, который найдень около нея мертвымъ, съ признаками насилія; смерть новорожденнаго послѣдовала, насколько можно судить, по винѣ матери.

Въ двадцатыхъ числахъ Октября мѣсяца, житель дер. Конты, Кольненскаго уѣзда, Павелъ Грайко, поймавъ въ полѣ жителя той-же деревни, 11 ти лѣтняго мальчика Теофиля Милосяка, избилъ сего послѣдняго такъ сильно, что онъ на третій день умеръ.

Въ тѣхъ-же числахъ, въ дер. Рембишево-Студзянба, Ломжинскаго уѣзда, Маріанна Конопка, за ослушаніе 12-ти лѣтняго сына своего Амброзія, ударила его по головѣ и попала въ високъ, отъ чего мальчикъ умеръ.

#### д) Тюрьмы, аресты и этапы.

Въ губерніи находятся слѣдующія мѣста заключенія: двѣ уголовно-слѣдственныя тюрьмы въ городахъ: Ломжѣ на 175 человекъ съ построеннымъ въ 1883 году каменнымъ флигелемъ во дворѣ этой тюрьмы, занятымъ подъ помѣщеніе женскаго отдѣленія на 50 арестантовъ и въ Пултускѣ на 100 человекъ (по кубическому содержанію воздуха), добавочное помѣщеніе въ гор. Пултускѣ, устроенное въ двухъ частныхъ домахъ на 50 арестантовъ, три судебныхъ (детенціонныхъ) ареста въ городахъ: Щучинѣ на 16, Остроленкѣ на 5 и Тыкоцинѣ на 7 человекъ и восемь городскихъ полицейскихъ арестовъ, въ городахъ: Ломжѣ и Маковѣ на 12, Кольнѣ и Щучинѣ на 16, Островѣ на 20, Пултускѣ на 11, Тыкоцинѣ на 8 и Остроленкѣ на 5 человекъ.

Ломжинская и Пултуская тюрьмы помѣщаются въ казенныхъ зданіяхъ, на ремонтъ которыхъ въ отчетномъ году употреблено 1.360 р 13 к. Дѣлаемая ежегодно на ремонтъ этихъ тюремъ значительныя затраты, не приносятъ существенной пользы. Обѣ онѣ, какъ въ отношеніяхъ санитарномъ и гигиеническомъ такъ и нравственномъ, весьма вредно вліяютъ на содержащихся въ нихъ преступниковъ. Поэтому постройка въ гор. Ломжѣ одной центральной тюрьмы вмѣсто двухъ нынѣ существующихъ въ губерніи, является дѣломъ первостепенной важности.

Детенціонныя аресты Щучинскій и Тыкоцянскій помѣщены въ нанятыхъ частныхъ домахъ, а Остроленкскій въ здавіи принадлежащемъ городской кассѣ.

Городскіе полицейскіе аресты устроены при мѣстныхъ городскихъ Магистратахъ и содержатся на счетъ городскихъ суммъ; заключенныя же въ нихъ арестованныя лица, неимѣющія собственныхъ средствъ, получаютъ на продовольствіе кормовыя деньги изъ транспортныхъ суммъ, въ размѣрѣ опредѣленномъ 31 ст. Правилъ 1870 года о препровожденіи арестантовъ и другихъ лицъ внѣ этапныхъ линій въ Привислянскомъ краѣ, содержащіеся же въ полицейскихъ арестахъ судебныя арестанты, получаютъ продовольствіе въ размѣрѣ опредѣленномъ утвержденною на 1885 годъ Министеромъ Внутреннихъ Дѣлъ нормою, т. е. по 10 к. въ сутки на человѣка изъ суммъ, отпускаемыхъ ежегодно на содержаніе мѣстныхъ тюремъ.

Вообще помѣщенія какъ судебныхъ такъ и полицейскихъ арестовъ, по случаю накопленія въ нихъ значительнаго числа подсѣдственныхъ, а также приговариваемыхъ Мировыми учрежденіями къ кратковременному аресту лицъ, совершенно не отвѣчаютъ своему назначенію и устройство особыхъ арестовъ для этихъ лицъ, является также крайне необходимымъ.

Поставка продовольствія для арестантовъ Ломжинской и Пултуской тюремъ, а также добавочнаго помѣщенія въ гор. Пултускѣ, производилась посредствомъ порядка съ торговъ согласно тарифу. За каждаго арестанта платилось подрядчику: въ первой по  $7^{49}/_{100}$  к. и въ послѣднихъ по 9 к. въ сутки. Что же касается детенціонныхъ арестовъ, то заключенные въ нихъ продовольствовались хозяйственнымъ способомъ, подъ наблюденіемъ лицъ, завѣдывающихъ этими арестами, съ уплатою отъ казны по 10 к. въ сутки на человѣка.

Арестанты въ теченіи отчетнаго года вели себя очень хорошо и случаевъ неповиновенія или нарушенія дисциплины было весьма мало, да и тѣ имѣли самый обыкновенный характеръ.

На содержаніе тюремныхъ помѣщеній въ губерніи, а также детенціонныхъ арестовъ и на другіе, вызываемыя ими расходы, равно на пересылку праздношатающихся и перевозку отпускныхъ нижнихъ чиновъ запаса, по смѣтѣ Министерства

Внутреннихъ Дѣлъ 1885 года по § 25 ст. 1, 4, 5, 6, 7, 8, 9 и 10 и по § 27 ст. 16, назначено было кредита 51690 р. Оборотъ этой суммы представляется въ слѣдующихъ цифрахъ :

Наименованіе тюремъ и арестовъ.	Израсходо- вано изъ смѣт- ной суммы.		Дѣйствитель- но расходы составляютъ.		Затѣмъ для вы- полненія расхо- довъ 1885 года потребованъ до- полнительный кредитъ.	
	Р у б л и и к о п ѣ й к и					
<i>Т ю р ь м ы.</i>						
Ломжинская . . . . .	25244	72	25764	72	520	—
Пултуская съ добровочнымъ по- мѣщеніемъ въ двухъ частныхъ домахъ . . . . .	17937	38	18737	38	800	—
<i>Судебные detentionные аресты.</i>						
Щучинскій . . . . .	648	24	658	40	10	16
Остроленскій . . . . .	839	50	877	50	38	—
Тыкоцянскій . . . . .	520	16	552	16	32	—
Транспортъ арестантовъ и дру- гіе расходы . . . . .	6500	—	6500	—	—	—
Итого . .	51690	—	53090	16	1400	16

Показанная дѣйствительнымъ расходомъ сумма, распре-  
дѣляется слѣдующимъ образомъ :

- а) жалованье чиновникамъ и служеб-  
нымъ . . . . . 7.545 р.
- б) наемъ помѣщеній . . . . . 825 р.
- в) отопленіе и освѣщеніе . . . . . 3.755 р. 8 к.
- г) содержаніе помѣщеній въ чистотѣ и  
уплата повинностей . . . . . 975 р. — к.
- д) продовольствіе арестантовъ . . . . . 25.152 р. 4 к.
- е) одежда и обувь . . . . . 4.525 р. 4 к.
- ж) леченіе и погребеніе . . . . . 890 р. — к.
- з) мелочные расходы . . . . . 2.923 р. — к.
- и) транспортъ арестантовъ и другіе рас-  
ходы . . . . . 6.500 р. — к.

Въ губерніи находилось 11 промежуточныхъ этапныхъ  
пунктовъ для содержанія на нихъ во время ночлеговъ и дне-  
вокъ препровождаемыхъ пѣше-этапнымъ порядкомъ арестан-  
товъ. Пункты эти помѣщались въ городахъ: Пултускѣ,  
Остроленкѣ и Щучинѣ; въ посадахъ: Райгородѣ, Граевѣ, Ста-

вискахъ, Рожанъ, Сероцкѣ, Замбровѣ и Чпжевѣ и въ дер. Мясковѣ.

Помѣщенія этихъ пунктовъ надлежаще приспособлены и соотвѣтствуютъ своему назначенію.

#### е) П о ж а р ы .

Въ теченіи отчетнаго года, какъ видно изъ прилагаемой вѣдомости № 6 лпт. А, въ Ломжинской губерніи произошло пожарныхъ случаевъ: въ городахъ 23 и въ уѣздахъ 314, итого 337, болѣе противъ 1885 года на 51. Строеній сгорѣло: въ городахъ 44 и въ уѣздахъ 1.194, итого 1.238, болѣе противъ 1884 года на 328.

Означенными пожарами истреблено недвижимаго и движимаго застрахованнаго имущества, всего на 381.319 р. 87 к., болѣе противъ 1884 года на 77.632 р. 74 к.

Болѣе значительные пожары въ отчетномъ году произошли слѣдующіе:

Въ ночь съ 5 на 6 Феврала, въ дер. Ржевга, Маговскаго уѣзда, сгорѣли строенія мѣстныхъ жителей Андрея Жебровскаго, Ивана и Якова Мрочковскихъ и Осипа Вильковскаго, застрахованныя въ 3.950 р. Убытка въ сгорѣвшемъ незастрахованномъ движимомъ имуществѣ понесено на 2.200 р.

5 Марта, въ дер. Стапславово, Пултускаго уѣзда, сгорѣли строенія еврея Ицка Ягоды, застрахованныя въ 1.400 р. Убытокъ въ сгорѣвшемъ незастрахованномъ движимомъ имуществѣ простирается до 1.972 р. 20 к.

15 Марта, въ пос. Мышинець, Остроленскаго уѣзда, сгорѣла вѣтряная мельница еврея Янкеля Литвера, застрахованная въ 1.980 р.

23 Марта, въ сел. Кучинъ, Мазовецкаго уѣзда, сгорѣлъ деревянный костель со всѣми хозяйственными строеніями, а также жилой домъ съ двумя холодными строеніями. Убытка понесено на 10.440 р.

Въ ночь съ 25 на 26 Марта, въ имѣніи Бочки, Щучинскаго уѣзда, владѣльца Ивана Мосцицкаго, сгорѣли хозяйственныя строенія, застрахованныя въ 3.600 р. Убытка въ незастрахованномъ имуществѣ понесено на 3.500 р.

Въ ночь съ 1 на 2 Апрѣля, въ дер. Вноры-Козеле, Маковского уѣзда, сгорѣли: домъ, два сарая и вѣтряная мельница еврея Йоселя Ежевича, застрахованные въ 2550 р.

11 Апрѣля, въ дер. Домброво, Остроленскаго уѣзда, отъ поджога, сгорѣло 33 дома, 31 хлѣбный сарай и 49 скотныхъ сараевъ, принадлежащія 34 мѣстнымъ крестьянамъ. Строеія застрахованы были въ 16.110 р. Убытка въ сгорѣвшемъ назастрахованномъ движимомъ имуществѣ понесено на 4.650 р.

21 Апрѣля, въ дер. Вейдо, Кольненскаго уѣзда, сгорѣло 28 жилыхъ домовъ и 47 хозяйственныхъ строеій, принадлежавшихъ мѣстнымъ крестьянамъ. Строеія были застрахованы въ 4.990 р. Убытка въ сгорѣвшемъ незастрахованномъ движимомъ имуществѣ понесено на 3.230 р.

Въ ночь съ 28 на 29 Апрѣля, въ гор. Маковѣ, сгорѣла вѣтряная мельница Александра Краевского, застрахованная въ 2.900 р.

27 Мая, въ дер. Домбровка-Велька, Мазовецкаго уѣзда, отъ громоваго удара, сгорѣли 2 хлѣбныхъ сарая, 3 хлѣва и 2 риги, принадлежавшія мѣстнымъ жителямъ. Убытка понесено на 5.940 р.

1 Юня, въ дер. Гронцы, Маковского уѣзда, сгорѣли хозяйственныя строеія Антопа Гвязды, Станислава Ендрасяка и др. Строеія эти были застрахованы въ 1.690 р. Убытка въ сгорѣвшемъ незастрахованномъ движимомъ имуществѣ понесено на 2.285 р.

Въ ночь съ 4 на 5 Юня, въ пос. Красносельць, Маковского уѣзда, сгорѣло 44 жилыхъ и холодныхъ строеій, принадлежавшихъ мѣстнымъ жителямъ. Строеія эти были застрахованы въ 50.060 р. Убытка въ сгорѣвшемъ незастрахованномъ движимомъ имуществѣ понесено на 22.730 р. и недвижимомъ на 1.130 р.

6 Юля, въ дер. Баба, Кольненскаго уѣзда, сгорѣло у 66 мѣстныхъ крестьянъ 61 жилыхъ домовъ и 151 хозяйственное строеіе, застрахованныхъ въ 12.780 р.

Въ ночь съ 22 на 23 Юня, въ пос. Брокъ, Островскаго уѣзда, сгорѣло 36 хозяйственныхъ строеій, принадлежавшихъ мѣстнымъ жителямъ, застрахованныя въ 1840 р.

Убытка въ сгорѣвшемъ незастрахованномъ движимомъ и недвижимомъ имуществѣ понесено на 6.210 р.

31 Юля, въ дер. Заторы, Пултускаго уѣзда, сгорѣла деревянная вѣтряная мѣльница Богумпла Сobotки, застрахованная въ 3.100 р.

2 Августа, въ дер. Ленгъ, Маковского уѣзда, сгорѣли строенія еврейки Добы Фонкель, застрахованныя въ 1.000 р. Убытка въ сгорѣвшемъ незастрахованномъ движимомъ имуществѣ понесено на 4.275 р.

25 Августа, въ дер. Славецъ, Ломжинскаго уѣзда, сгорѣло два сарая Абрама Млынаржевича, застрахованные въ 1 560 р. Въ незастрахованномъ движимомъ имуществѣ понесено убытка на 2.690 р.

Въ ночь съ 28 на 29 Августа, въ дер. Хржаново-Брошише, Маковского уѣзда, сгорѣли хозяйственныя строенія Михаила Яблонскаго, Станислава Гервалтовскаго и Ивана Николаевскаго, убытка понесено всего на 3.290 р.

1 Октября, въ фольваркѣ Цишево, Щучинскаго уѣзда, сгорѣлъ домъ и флигель Лейбы Эбегестейпа. Убытка понесено на 8.360 р.

14 Ноября, въ д. Мошинъ, Пултускаго уѣзда, сгорѣли хозяйственныя строенія Михаила Шелюлатыса, застрахованныя въ 2.730 р. Кромѣ того сгорѣлъ весь зерновой хлѣбъ и всѣ земледѣльческія орудія на сумму 12.862 р.

#### ж) Различныя происшествія и народныя бѣдствія.

Кромѣ показанныхъ подъ буквою г и е, происшествій, болѣе выдающихся въ Ломжинской губерніи, въ теченіи отчетнаго года не случилось.

Къ числу народныхъ бѣдствій можно отнести только случаи градобитія, бывшіе въ Маѣ, Іюнѣ и Іюль мѣсяцахъ отчетнаго года, воими причинено убытка, по уѣздамъ: Кольненскому на 4.000 р., Мазовецкому на 5.500 р., Маковскому на 41.356 р., Остроленскому на 4.080 р., Пултускому на 8.000 р., Щучинскому на 25.197 р., итого на сумму 88.133 р.

Убытокъ этотъ, хотя и больше убытка, понесеннаго отъ



градобитія въ 1884 г. на 81.373 р., не могъ вредно отразиться на народное благосостояніе; другихъ же случаевъ, могущихъ имѣть погубное вліяніе на населеніе губерніи, вовсе не было.

#### IV. Народное здравіе и общественное призрѣніе.

##### А. Врачи.

Въ отчетномъ году медицинскій персоналъ, за исключеніемъ лицъ военно-медицинскаго званія, состоялъ изъ 34 врачей, 5 ветеринаровъ, 121 фельдшеровъ и 34 повивальныхъ бабокъ, въ томъ числѣ состоящихъ на государственной службѣ было: 13 врачей, 5 ветеринаровъ, 13 фельдшеровъ и 7 повивальныхъ бабокъ, остальные же занимались вольною медицинскою практикою въ губерніи.

Больничная аптека въ губерніи состоитъ одна при больницѣ св. Викентія въ уѣздномъ городѣ Пултускѣ. Вольныхъ аптечныхъ заведеній значится по спискамъ Врачебнаго Отдѣленія 31, изъ нихъ: нормальныхъ 24, сельскихъ 7, затѣмъ всѣхъ аптечныхъ заведеній въ губерніи 31. Означенныя заведенія устроены въ слѣдующихъ мѣстностяхъ: въ губернскомъ городѣ Ломжѣ и уѣздномъ городѣ Пултускѣ по 2, въ городахъ: Кольнѣ, Остроленкѣ, Островѣ, Щучинѣ, Маковѣ, Тыкоцинѣ и Насельскѣ, въ посадахъ: Мазовецкѣ, Новогродѣ, Соколахъ, Замбровѣ, Мышинѣ, Говоровѣ, Красносельскѣ, Вышковѣ, Сероцкѣ, Ставискахъ, Едвабнѣ, Граевѣ, Райгродѣ, Радзипловѣ, Рожанѣ, Визнѣ, Зарембы-Костельные, Брокѣ и Лапы-Баржики, по одной. Въ аптечныя заведенія поступило въ отчетномъ году рецептовъ и повтореній 56.053, стоимостью въ 30.146 руб. 93½ коп., средняя стоимость лекарства по рецепту, равнялась почти 54 копейкамъ.

При осмотрѣ аптечныхъ заведеній въ отчетномъ году, кромѣ незначительныхъ упущеній исправляемыхъ въ опредѣленный срокъ подъ наблюденіемъ мѣстнаго врача, другихъ болѣе важныхъ не замѣчено.

Въ аптечныхъ заведеніяхъ состояло: магистровъ фармаціи 2, провизоровъ 26, аптекарскихъ помощниковъ 8 и аптекарскихъ учениковъ 20.

Разпородность болѣзнетворнаго начала: заразные болѣзни:

При обзорѣнн заразныхъ болѣзней, проявившихся въ отчетномъ году, будемъ придерживаться слѣдующей постепенности: болѣзни поражающія преимущественно дѣтскій возрастъ, затѣмъ болѣзни наиболее свойственныя рабочему возрасту и наконецъ болѣзни, распространяющіяся одинаково на людей всякаго возраста и обоого пола.

*Оспа.* Въ Декабрѣ мѣсяцѣ 1884 года, на сѣверной окраинѣ Щучинскаго уѣзда, въ деревняхъ гмины Белда и Пруска, стала проявляться натуральная оспа, по заявленію уѣзднаго врача, занесенная изъ Августовскаго уѣзда, Сувалкской губерніи. Въ отчетномъ году оспенная эпидемія такъ распространилась, что натуральной оспою въ 8 ми деревняхъ и пос. Райгородѣ, гмины Белда, заболѣло 285 и умерло 54. Въ 7 ми деревняхъ гмины Пруска заболѣло 240, изъ которыхъ умерло 83, т. е. 34,5%. Болѣе всѣхъ изъ этой гмины пострадала деревня Тайно, гдѣ изъ 90 заболѣвшихъ умерло 33, т. е. 36,6%. Въ городѣ и гминѣ Щучинь, заболѣло 51, умерло 12. Всего въ поименованныхъ мѣстностяхъ Щучинскаго уѣзда, было больныхъ натуральной оспою 376 съ 25,8% смертности. Оспенная эпидемія въ Щучинскомъ уѣздѣ, за исключеніемъ лѣтнихъ мѣсяцевъ, существовала цѣлый годъ, не смотря на предохранительныя мѣры къ недопущенію распространенія ея. Въ другихъ мѣстностяхъ Ломжинской губерніи ясно обнаруживавшейся оспы не было; нѣсколько же случаевъ заболѣванія, о которыхъ было донесено Врачебному Отдѣленію изъ Кольненскаго и Пултускаго уѣздовъ, не дожидаясь полного развитія болѣзни, оказались впоследствии сыпью не точно определенной формы безъ заразительнаго характера. Значительному распространенію натуральной оспы въ Щучинскомъ уѣздѣ способствовали, по вѣрному заключенію мѣстнаго уѣзднаго врача, неблагоприятно обставленный бытъ незажиточнаго крестьянскаго и еврейскаго сословія, гдѣ при скученности жильцевъ по тѣснымъ и не гигиенически содержимымъ избамъ, невозможно было сдѣлать надлежащей изоляціи больныхъ отъ здоровыхъ и нельзя было привести въ исполненіе цѣлесообразной дезинфекціи. Врачебное Отдѣленіе, получивъ донесеніе о существующей и распространяющейся эпидеміи натуральной оспы въ Щучинскомъ уѣздѣ, чтобы не до-

пустить распространение ея въ другихъ мѣстностяхъ губерніи, выписало оспенный детритъ изъ Оспеннаго Института, существующаго въ г. Варшавѣ, при больницѣ Иисуса Младенца, поручило уѣзднымъ и городовымъ врачамъ, тотчасъ же пригласивъ административныя власти для содѣйствія, немедленно завѣяться оспопрививаніемъ и ревакцинаціею, относясь къ столь дѣйствительной профилактической мѣрѣ съ должнымъ усердіемъ. Цѣль была достигнута, оспенная эпидемія въ другихъ уѣздахъ Ломжинской губерніи не свѣршилась.

Оспопрививаніемъ въ Ломжинской губерніи занималось 23 лица фельдшерскаго званія. Изъ нихъ 13 человекъ сдѣлали прививанія предохранительной оспы 8.898 дѣтямъ, сверхъ нормы, за что получили особое вознагражденіе изъ суммы 150 руб., ежегодно ассигнуемой на этотъ предметъ Министерствомъ Внутреннихъ Дѣлъ. Вознагражденіе распределено между наиболѣе отличившимися пропорціально числу сдѣланныхъ каждымъ изъ нихъ успешныхъ оспопрививаній, выше положенной нормы.

Въ 8-ми уѣздахъ и губернскомъ городѣ Ломжѣ привито предохранительной оспы 17 607 лицамъ, болшею частью телячьимъ детритомъ, давшимъ очень хорошіе результаты до 90% успешнаго оспопрививанія.

Сколько въ губерніи осталось дѣтей не вакцинированныхъ, вѣрныхъ свѣдѣній имѣть невозможно, такъ какъ при очень значительномъ количествѣ смертныхъ случаевъ въ отроческомъ возрастѣ нигдѣ не отмѣчается, число умершихъ съ привитою предохранительною оспою. Можно однако сдѣлать приблизительное вычисленіе. Въ Ломжинской губерніи въ отчетномъ году родилось 23.477, вакцинированныхъ было 17.607, осталось бы по этому 5.870 дѣтей съ непривитою оспою, но такъ какъ смертность отъ разныхъ заразно-появляющихся болѣзней была весьма значительною и между умершими въ количествѣ 17.246 душъ, не менѣе третьей части приходится на дѣтей, что составитъ около 5.748, а между ними едва ли не половина не вакцинированныхъ, то можно сказать почти навѣрно, что въ Ломжинской губерніи осталось дѣтей съ непривитою предохранительною оспою не болѣе 2.935, т. е. 17%.

*Скарлатина.* Больныхъ скарлатиною по вѣдомостямъ врачей показано въ губерніи 804, изъ которыхъ только 13,

то есть 1,56% лечилось въ больницахъ. Болѣзнь эта была наблюдаема во всё время года, лѣтомъ она затихала а наиболѣе свирѣпствовала въ концѣ Января, въ Февралѣ, Апрѣлѣ, Маѣ и отчасти въ Августѣ и Сентябрѣ. Умерло отъ скарлатина во всѣхъ мѣстностяхъ губерніи изъ больныхъ 804 душъ 223, то есть 25,4%. Скарлатина осложнялась въ большинствѣ случаевъ дифтеритомъ, болѣзнію почекъ и воспаленіемъ околоушныхъ желѣзъ, нерѣдко переходящихъ въ нагноеніе. Отъ скарлатина болѣе всего пострадалъ Щучинскій уѣздъ, гдѣ въ 14-ти мѣстностяхъ лечилось у врачей 270 больныхъ дѣтей, изъ коихъ умерло 79, т. е. 29,2%, наименѣе же Мазовецкій, въ которомъ показано только 5 заболѣвшихъ и выздоровѣвшихъ, безъ распространенія болѣзни, не смотря на антигигіеническія условія города Тыкоцна, населеннаго бѣдными скученно живущими евреями. Подобный фактъ заставляетъ усумниться въ точномъ опредѣленіи формы заразной сыпи. Въ другихъ мѣстностяхъ Ломжинской губерніи заболѣваніе скарлатиною выразилось слѣдующимъ образомъ: въ гор. Ломжѣ заболѣло 91, умерло 22, то есть 24,1%, въ Ломжинскомъ уѣздѣ 95 съ 22 умершими, или 23 1%, Остроленкскомъ 139 съ 40 умершими, то есть 28,7%, Пултускомъ заболѣло 26, умерло 7, или 26,9%, Островскомъ 43 съ 10 умершими, т. е. 23,2%, Кольненскомъ 99 съ 31 умершими, или 31,3% и Маковскомъ 28 съ 9 умершими, т. е. 32,1%. Вообще въ частной практикѣ у врачей лечилось больныхъ скарлатиною 791, изъ которыхъ умерло 220 и въ больницахъ 13, гдѣ умерло 3, что и составитъ общее число 804 одержимыхъ скарлатиною въ губерніи съ 223 умершими.

*Дифтеритъ.* Случаевъ заболѣванія дифтеритомъ приведено въ извѣстность пользующимися больныхъ врачами 232 съ 102 умершими, т. е. 30,6%. На излеченіи въ больницахъ дифтерическихъ больныхъ было только 6 дѣтей, изъ которыхъ умерло 1; остальные больные пользовались по домамъ, очень нерѣдко при самыхъ неблагопріятныхъ гигиеническихъ условіяхъ, распространяя заразу между тѣсно живущими семействами, по причинѣ неудобносполнимой дезинфекціи а еще болѣе трудной изоляціи больныхъ отъ здоровыхъ. Дифтеритъ болшею частію поражалъ дѣтей бѣдняковъ, живущихъ въ сырыхъ темныхъ подвальныхъ помѣщеніяхъ, но бывали случаи, когда жертвою заразы дѣлались дѣти зажиточныхъ, находящихся въ самыхъ лучшихъ гигие-

ническихъ условіяхъ. Такого рода случаи можно объяснить только незамѣченнымъ перенесеніемъ дифтерійной заразы, обладающей значительною силою и стойкостью. Относительно численности заболѣваній дифтеріею, замѣчено слѣдующее: въ Ломжинскомъ уѣздѣ заболѣло 54, умерло 20, т. е. 37%, въ гор. Ломжѣ заболѣло 47, умерло 20, т. е. 43,5%, въ Кольненскомъ уѣздѣ заболѣло 32, умерло 14, т. е. 43,7%, въ Щучинскомъ 30, умерло 12, т. е. 40,0%. Въ Островскомъ уѣздѣ изъ 23 заболѣвшихъ, въ числѣ коихъ 4 взрослыхъ, умерло 15 дѣтей. Въ Остроленкскомъ, Мазовецкомъ и Пултускомъ уѣздахъ, хотя больныхъ было мало, всего 24 дѣтей, но процентъ смертности доходилъ до 50,0%. Въ заключеніе еще можно сказать о дифтеритѣ, что онъ, судя по наблюденіямъ, легче уступаетъ правильному леченію, составляя только осложненіе скарлатина, чѣмъ самостоятельный дифтерическій процессъ.

*Крупъ.* Изъ представленныхъ отчетностей врачами Ломжинской губерніи видно, что больныхъ крупомъ было 124 съ 52,4% смертности. Припадки крупы наблюдались въ гор. Ломжѣ 7 съ 3 умершими, въ Ломжинскомъ уѣздѣ 80 съ 40 умершими, Пултускомъ 12 съ 6 умершими и Щучинскомъ 25 съ 14 умершими. Въ Остроленкскомъ, Маговскомъ, Островскомъ и Кольненскомъ о заболѣваніяхъ крупомъ донесеній не было. Не подлежитъ сомнѣнію, что трахеотомія при крупѣ болѣзни только въ исключительныхъ случаяхъ поддающейся терапевтическому леченію, могла-бы уменьшить процентъ смертности, но, какъ по уѣздамъ, такъ и въ губернскомъ городѣ вообще не рѣшаются допустить самому опытному врачу употребить въ дѣло инструментъ, развѣ когда жизнь видимо уже угасаетъ.

*Корь.* Не прекратившаяся въ 1884 году корь, въ отчетномъ году была распространена по всемъ мѣстностямъ Ломжинской губерніи; одинъ только Мазовецкій уѣздъ, какъ видно изъ отчета уѣзднаго врача, имѣлъ всѣхъ случаевъ заболѣванія корью въ гор. Тыкоцинѣ 17, въ томъ числѣ 11 заболѣвшихъ въ предшествующемъ году. Число всѣхъ заболѣваній корью, приведенныхъ врачами въ извѣстность, выражается цифрою 1.354, изъ которыхъ только 4 больныхъ пользовались въ больницахъ. Изъ всего количества больныхъ умерло 180 т. е. 13,0%. Показанная цифра 1.354 больныхъ въ губерніи корью не вѣрная, такъ какъ далеко не

всѣ случаи болѣзни пользуются врачами и большинство прибѣгаетъ къ врачебному пособію лишь только при осложненіяхъ, нерѣдко встрѣчаемыхъ со стороны грудныхъ органовъ. Корь въ Кольненскомъ уѣздѣ господствовала въ 6-ти мѣстностяхъ, въ Остроленкскомъ въ 8 ми, а въ Щучинскомъ въ 13-ти, гдѣ въ одномъ посадѣ Радзиловѣ заболѣло корью 158, умерло 29, т. е. 18,3%. Въ другихъ мѣстностяхъ губерніи, какъ это будетъ видно изъ нижеслѣдующаго вычисленія, заболѣванія корью были не такъ многочисленны, или по крайнѣй мѣрѣ процентъ смертности былъ несравненно меньше, а именно: въ гор. Ломжѣ заболѣло 192, умерло 10 т. е. 5,2%, въ Ломжинскомъ уѣздѣ заболѣло 87, умерло 12—13,8%, Остроленкскомъ заболѣло 268, умерло 46—17,1%, Пултускомъ заболѣло 80, умерло 5—6,2%, Маговскомъ заболѣло 104, умерло 12—11,5%. Островскомъ было больныхъ 24, умеръ 1; изъ 181 заболѣвшихъ въ Кольненскомъ уѣздѣ, умерло 25—13,8%, а въ Щучинскомъ было больныхъ 397, съ 70 умершими т. е. 17,6%. Дѣти болѣвшія корью во время зимы, весны и осени, очень часто потерпѣвали, какъ осложненіе острый катарръ легкихъ, у дѣтей же заболѣвшихъ корью лѣтомъ, довольно частымъ явленіемъ былъ поносъ.

*Коклюшъ.* Отдѣльныя заболѣванія коклюшемъ, появившіяся въ концѣ Іюня отчетнаго года съ теченіемъ времени встрѣчались все чаще и чаще, а къ концу года количество больныхъ такъ увеличилось, что какъ видно изъ свѣдѣній, доставленныхъ врачами, дошло до 342 съ 44 умершими—12,8%. Очень многіе случаи коклюша, въ особенности въ Ноябрьѣ и Декабрьѣ, по причинѣ частаго осложненія или гриппомъ, или воспаленіемъ легкихъ даже крупознаго характера, имѣли теченіе тяжелое и нерѣдко со смертнымъ исходомъ. Кромѣ Пултускаго, Мазовецкаго и Кольненскаго уѣздовъ, коклюшъ встрѣчался во всѣхъ остальныхъ мѣстностяхъ губерніи. Въ г. Ломжѣ заболѣло коклюшемъ 56, умерло 2—3,5%, въ Ломжинскомъ уѣздѣ изъ 120 заболѣвшихъ умерло 26—20,8%, Остроленкскомъ изъ 18 больныхъ, умерло 2, Маговскомъ изъ 13 заболѣвшихъ, умерло 2, Островскомъ изъ 28 заболѣвшихъ, умерло 2, а въ Щучинскомъ изъ 107 больныхъ, умерло 10. Больные коклюшемъ въ больницахъ не лечились.

*Тифъ.* Больныхъ всѣми формами тифа въ Ломжинской

губерніи было 817, изъ которыхъ умерло 123, т. е. 12,6%, въ больницахъ лечилось только 72, гдѣ умерло 7 или 9,7%, остальные же въ частной практикѣ по домамъ. Тифозныхъ больныхъ было въ отчетномъ году несравненно меньше, сравнительно съ предыдущими годами. Изъ всѣхъ тифозныхъ больныхъ, не исключая и лечившихся въ больницахъ сыпнымъ тифомъ страдало 106, изъ которыхъ умерло 16 или 15%, брюшнымъ заболѣло 458, умерло 80, т. е. 17,4%, возвратнымъ заболѣло 110, а изъ нихъ умерло 7, т. е. 6,3%, безъ опредѣленія точно формы заболѣло 153, а умерло 20, т. е. 13,0%.

Сыпной тифъ появился въ родѣ пандеміи въ г. Ломжѣ и деревняхъ, составляющихъ какъ бы предместье города, между бѣдными жителями, особенно изъ евреевъ, живущихъ въ сырыхъ, темныхъ и тѣсныхъ подвалахъ, при очень скудной, мало питательной пищѣ. Встрѣчались также одиночные случаи заболѣванія сыпнымъ тифомъ и по посадамъ Ломжинскаго уѣзда, между крестьянами и евреями, переносящими всевозможныя лишения въ кругу бѣдныхъ своихъ семействъ. Въ г. Ломжѣ и Ломжинскомъ уѣздѣ, сыпной тифъ наблюдаемъ былъ весною и осенью и заболѣло имъ 96 душъ, а умерло 15, т. е. 15,6%, въ Щучинскомъ уѣздѣ, кромѣ 10 припадковъ сыпнаго тифа, появившагося въ посадѣ Граевѣ и гор. Щучинѣ, больше заболѣваній не замѣчалось. Въ другихъ мѣстностяхъ губерніи больныхъ сыпнымъ тифомъ не было.

Брюшной тифъ не переставалъ проявляться круглый годъ между жителями Ломжинской губерніи, по всѣмъ мѣстностямъ, за исключеніемъ одного только Мазовецкаго уѣзда. Всѣхъ больныхъ брюшнымъ тифомъ показано по вѣдомостямъ врачей 458 чел. съ 80 умершими, или 17,2%. Изъ этого общаго числа приходится на губернскаго гор. Ломжу и Ломжинскій уѣздъ 125, съ 30 умершими, на Остроленскій уѣздъ 23 съ 3 умершими, на Пултускій 46 съ 3 умершими, Щучинскій 90 съ 18 умершими. Изъ всѣхъ мѣстностей губерніи болѣе всего заболѣвало брюшнымъ тифомъ и то въ теченіи одного мѣсяца въ гор. Маковѣ, гдѣ въ Мартѣ мѣсяцѣ заболѣло тифомъ 79 душъ, изъ нихъ 13 умерло — 16,4%. Въ одной деревнѣ Выжга, гмины Туросль, Кольненскаго уѣзда характеръ брюшнаго тифа былъ самый злока-

чественный, изъ 58 жителей заболѣло 20, умерло 5 т. е. 25<sup>0</sup>/. По дознанію уѣзднаго врача зараза была занесена изъ Пруссіи.

Возвратный тифъ былъ наблюдаемъ только въ гор. Ломжѣ, Ломжинскомъ и Маковскомъ уѣздахъ. Всѣ случаи возвратнаго тифа въ поименованныхъ мѣстностяхъ встрѣчались большею частью весною и осенью и изъ 153 больныхъ, умерло 20 или 13,0<sup>0</sup>/%.

Тифозныхъ припадковъ безъ означенія формы имѣлось въ гор. Ломжѣ и Ломжинскомъ уѣздѣ 98 съ 11 умершими, Остроленскомъ 9 съ 2 умершими, Пултускомъ 7 съ 1 умершимъ, Маковскомъ 39 больныхъ и 6 умершихъ - всего 153 и 20 умершихъ. Въ Мазовецкомъ, Островскомъ, Кольненскомъ и Щучинскомъ уѣздахъ тифозныхъ больныхъ безъ опредѣленія формы, по вѣдомостямъ не показано. Изъ общаго числа 817 тифозныхъ больныхъ 745 лечилось по домамъ въ частной практикѣ, а 72 въ больницахъ, больничное леченіе дало 9,7<sup>0</sup>/% и леченіе по домамъ 15,5<sup>0</sup>/% смертности, разница очень рѣзкая на 5,8<sup>0</sup>/%.

*Крoваvый поносъ.* Въ двухъ только деревняхъ Ляхово и Рыдзево, Щучинскаго уѣзда, кровавый поносъ въ Іюль мѣсяцѣ представлялъ родъ эндеміи, заболѣло имъ 50 дѣтей, изъ которыхъ умерло 8, т. е. 16<sup>0</sup>/%. Въ другихъ мѣстностяхъ губерніи, не исключая ни одного уѣзда, кровавый поносъ встрѣчался лишь единичными случаями, почти постоянно въ причинной связи съ погрѣшностями въ діетѣ въ лѣтнее время. Больныхъ кровавымъ поносомъ было 236, изъ которыхъ пользовалось въ больницахъ 15 съ 4 умершими 26,6<sup>0</sup>/%, а по домамъ 221, изъ коихъ умерло 42 или 19,0<sup>0</sup>/%.

*Заушница.* Больныхъ заушницею въ Ломжинской губерніи, за исключеніемъ Островскаго уѣзда, показано 62 съ 5 умершими, т. е. 8,0<sup>0</sup>/%. Лечилось въ больницахъ 3. Приведенное число больныхъ не можетъ быть вѣрно, такъ какъ страдавшихъ свинкою встрѣчалось несравненно больше, но она проходила большею частью безъ леченія и поэтому не вошла въ отчетность. Впрочемъ и показанное количество съ 8,0<sup>0</sup>/% смертности, даетъ поводъ думать, что нѣкоторые изъ врачей помѣстили въ свою отчетность не самостоятельную болѣзнь, а какъ осложненіе тифа, скарлатина или диф-



терита, тѣмъ болѣе что никто изъ врачей въ губерніи не упоминаетъ о развитіи въ какой либо мѣстности свинки съ злокачественнымъ характеромъ.

*Рожь.* Изъ общаго числа 239 больныхъ губерніи умерло 28. Показанное число ниже дѣйствительности, такъ какъ только трудно больные обращались за медицинскимъ совѣтомъ къ врачамъ, остальные же съ болѣе легкимъ рожистымъ страданіемъ, прибѣгали къ совѣтамъ знахарей и шарлатановъ, которыхъ имѣется не малое число въ Ломжинской губерніи, специфически занимающихся леченіемъ рожь. Отъ рожь лечилось въ больницахъ 24 человекъ или 10,4% заболѣвшихъ. При леченіи въ больницахъ былъ 4,1% смертности, при леченіи же къ частной практикѣ и по домамъ онъ достигъ 12,0%.

*Гнойный конъюнктивитъ.* За исключеніемъ Мазовецкаго уѣзда гнойное воспаленіе глазъ встрѣчалось по всѣмъ мѣстностямъ губерніи. Всѣхъ больныхъ было 102 съ 1 умершимъ, изъ которыхъ пользовалось въ больницахъ 8 и 1 изъ нихъ умеръ. Причина появленія болѣзни пояснена только въ 6 ти случаяхъ: одинъ отставной солдатъ заразился отъ своего знакомаго строеваго солдата, который страдалъ триперомъ и трипернымъ воспаленіемъ глазъ, остальные пять случаевъ относятся къ новорожденнымъ еврейскимъ дѣтямъ, содержимымъ при нищетѣ въ крайнемъ перяшествѣ.

*Воспалительная послѣродовая болѣзнь.* Общее число больныхъ въ губерніи было 111, изъ нихъ умерло 22, т. е. 19,8% въ больницахъ лечилось только 2 или 1,8% всѣхъ заболѣвшихъ.

*Сибирская язва на людяхъ.* По причинѣ неосторожнаго обращенія съ больными животными и сниманія кожъ съ павшаго отъ карбункула скота, а также отъ употребленія въ пищу карбункулезнаго мяса, какъ это было въ Мазовецкомъ уѣздѣ, заразилось 40 душъ сибирскою язвою, изъ которыхъ умерло 8, т. е. 20,0%. Въ числѣ заразившихся въ Ломжинскомъ уѣздѣ было 10 и 3 умерло, въ Островскомъ 10 и 2 умершихъ, въ Пултускомъ 13 и 1 умершій, въ Мазовецкомъ 4 и 1 умершій и въ Щучинскомъ 3 и 1 умершій. Изъ всего количества одержимыхъ сибирскою язвою, пользовалось въ больницахъ 14 человекъ, изъ которыхъ умеръ 1, т. е. 7,1% смертности, по домамъ лечилось 26 и изъ нихъ умерло 7 или 26,9%.

*Чесотка.* Больных чесоткою во всех мѣстностях губерніи было 158. Больше всего чесоточныхъ (50 чел.) находилось въ Ломжинскомъ уѣздѣ, по деревнямъ, прилегающимъ къ Островскому уѣзду. Изъ 158 заболѣвшихъ, 35 лечилось въ больницахъ, а остальные по домамъ.

*Глисты.* Въ пользованіи отъ глистовъ въ губерніи было только 141 души, изъ которыхъ больничнымъ леченіемъ воспользовалось 4. Во всехъ случаяхъ леченія обнаружены были круглые глисты и только у одного больного оказалась ленточная (*taenia solium*).

*Малярія.* Въ Ломжинской губерніи прибѣгающихъ къ совѣтамъ врачей отъ малярійныхъ заболѣваній было 1.029 случаевъ, изъ коихъ 41 лечилось въ больницахъ 3,9% всехъ больныхъ. Изъ пользованныхъ въ больницахъ никто не умеръ, на 988 пользованныхъ врачами по домамъ, умерло 6, т. е. 0,60%. Малярійное заболѣваніе въ отчетномъ году представлялось въ различныхъ формахъ; кромѣ перемежной лихорадки съ неправильнымъ типомъ, случалось видѣть малярійныхъ больныхъ, одержимыхъ разстройствомъ пищеваренія, нервными головными, въ видѣ мигрени болями, пораженіемъ организма, похожимъ на тифозный процессъ и такимъ отъ продолжительнаго страданія истощеніемъ силъ, съ желто-грязноватымъ окрашеніемъ одутлой кожи, что подобный больной въ глазахъ всякаго врача имѣлъ настоящей типъ малярійной кахекеіи. Осенью отчетнаго года заболѣваніе маляріею чаще всего случалось въ мѣстностяхъ вблизи рѣкъ съ низменными болотистыми берегами, а въ сложности съ случаями заболѣванія весной обозначается по уѣздамъ слѣдующими цифрами: въ гор. Ломжѣ и Ломжинскомъ уѣздѣ заболѣло 220, умерло 2, Остроленкскомъ 97, Пултускомъ 94, Маковскомъ 120 съ 1 умершимъ, Мазовецкомъ 260 съ 2 умершими, Островскомъ 61, Кольненскомъ 26 и Щучинскомъ 151, изъ коихъ 1 умеръ.

*Цынга.* Болѣзнь эта въ Ломжинской губерніи составляетъ очень рѣдкое явленіе и то между бѣднѣйшими еврейскими семействами. Всѣхъ больныхъ показано 18 съ 1 умершимъ, изъ нихъ въ больницахъ лечилось 3 безъ смертельнаго исхода.

*Зобъ* былъ замѣченъ у 2 женщинъ въ Пултускомъ

уѣздѣ и одного мужичины въ Остроленскомъ; въ другихъ мѣстностяхъ губерніи больныхъ зобомъ не было.

Въ отчетномъ году въ частной практикѣ за медицинскимъ пособіемъ обращалось 15.091 чел., въ больничныхъ заведеніяхъ находилось больныхъ 2.209, пользовавшихся совѣтомъ амбулаторно было 6 348, итого 23.648, или 4,1% населенія, больше противъ 1884 г. на 3.623.

*Венерическая болѣзнь.* Больныхъ разными формами венерической болѣзни было въ отчетномъ году 587. Изъ этого количества въ губернскомъ городѣ Ломжѣ заболѣло 147, лечилось изъ нихъ въ городской больницѣ мужчинъ 6, женщинъ 51, а въ частной практикѣ 33 мужчинъ; въ Ломжинскомъ уѣздѣ 129, изъ нихъ поступило на излеченіе въ городскую больницу 41 мужчинъ 18 женщинъ, а на дому пользовалось 50 мужчинъ и 20 дѣтей. Въ Остроленскомъ оказалось зараженныхъ 198, изъ нихъ поступило на излеченіе въ больницу 26 мужчинъ 28 женщинъ, а у врачей пользовалось 144 мужчинъ. На Пултускій уѣздъ показано 30, изъ коихъ въ мѣстной больницѣ было использовано 4 муж. 18 женщ., а въ частной практикѣ 8 мужчинъ. Въ Маговскомъ уѣздѣ было 7 больныхъ, изъ нихъ 2 женщ. и 2 дѣтей отправлены на излеченіе въ Остроленскую городскую больницу, а 3 муж. пользовались на дому. Въ Мазовецкомъ уѣздѣ зараженныхъ венерическою болѣзнію не было. Въ Островскомъ уѣздѣ больные — 12 муж. и 12 женщ. были пользованы на дому; изъ 5 душъ, больныхъ сифилисомъ въ Бельненскомъ уѣздѣ 3 муж. и 2 женщ. лечилось въ частной практикѣ. Изъ 71 больныхъ венерическою болѣзнію въ Щучинскомъ уѣздѣ лечилось въ гражданской больницѣ 37 муж. 18 женщ. и въ частной практикѣ 9 муж. 4 женщ. и 3 дѣтей. Вообще лицъ, страдавшихъ венерическою болѣзнію во всѣхъ мѣстностяхъ губерніи было 376 муж., 153 женщ. и 23 дѣтей, изъ коихъ пользовалось въ больницахъ гражданского вѣдомства 114 мужчинъ 135 женщинъ и 2 дѣтей, остальные больные лечились въ частной практикѣ. Зараженныхъ венерическою болѣзнію болѣе всего встрѣчалось въ гор. Ломжѣ и Ломжинскомъ уѣздѣ, а также и Остроленскомъ, что отчасти объясняется значительнымъ въ этихъ мѣстностяхъ скопленіемъ войскъ, за которыми какъ неизбѣжный спутникъ поспѣшаютъ проститутки. Во всѣхъ мѣстностяхъ губерніи проститутки живутъ по частнымъ квартирамъ, въ

гор. Ломжѣ изъ явныхъ подвергается медицинскому осмотру самое большое количество 45, меньшее 25, среднимъ же числомъ 34.

Изъ доставленныхъ по уѣздамъ и гор. Ломжѣ третнихъ свѣдѣній видно, что въ теченіи отчетнаго года пользовалось отъ венерической болѣзни:

	Въ Январской трети.	Майской	Сентябрьской	Всего.
мужчинъ	124	97	119	340
женщинъ	55	66	42	163
дѣтей	1	—	4	5
Итого	180	163	165	508

въ томъ числѣ:

1) въ больницахъ

гражданскаго вѣдомства:

мужчинъ	40	23	41	104
женщинъ	50	53	30	133
дѣтей	—	—	—	—
	90	76	71	237

2) въ больницахъ

другихъ вѣдомствъ и

въ частной практикѣ

врачей:

мужчинъ	84	74	78	236
женщинъ	5	13	12	30
дѣтей	1	—	4	5
	90	87	94	271

Врачебно полицейскія мѣры противъ распространенія сифилиса:

Для недопущенія распространенія венерической болѣзни по всемъ мѣстностямъ Ломжинской губерніи производились по мѣрѣ возможности періодическія освидѣтельствованія публичныхъ женщинъ уѣздными и городовыми врачами не мене одного раза въ недѣлю. Такихъ осмотровъ произведено въ гор. Ломжѣ 3.182; посредствомъ ихъ открыто 48 случаевъ зараженія и больныя немедленно отправлены въ больницу на излеченіе. Сколько осмотровъ было произведено въ другихъ мѣстностяхъ губерніи и какіе были ихъ резуль-

таты въ отчетностяхъ, представленныхъ врачами, свѣдѣній не имѣется.

Съ цѣлью обнаруженія тайной проституціи и отыскиванія зараженныхъ, неявляющихся къ періодическимъ осмотрамъ, полиція слѣдила за молодыми женщинами не имѣющими опредѣленныхъ занятій, гуляющихъ по ночамъ на улицахъ, возлѣ ночлежныхъ и заѣзжихъ домовъ, а начальники отдѣльныхъ частей воинскихъ командъ обязаны сообщать о каждомъ нижнемъ чинѣ, поступившемъ въ лазаретъ на излеченіе отъ сифлиса, съ поясненіемъ имени, фамиліи и мѣста жительства заразившей его проститутки. Уличенная въ развратѣ подвергалась осмотрамъ и если оказывалась зараженною, отиравалась на излеченіе въ больницу гражданскаго вѣдомства.

Вмѣнялось въ обязанность врачамъ, дабы, по существующимъ постановленіямъ, недопускали пользованія отъ сифлиса по домамъ женщинъ, явно или тайно занимающихся проституціею и чтобы о зараженной немедленно увѣдомляли полицію, для отправления на излеченіе въ ближайшую больницу.

Всѣхъ вообще судебно-медицинскихъ актовъ, выданныхъ по разнымъ судебнымъ вопросамъ, было въ Ломжинской губерніи 751, а въ числѣ ихъ судебно-медицинскихъ вскрытій 79.

Во врачебное отдѣленіе препровождаемы были судебными слѣдователями Ломжинскаго Окружнаго Суда внутренности вскрытыхъ труповъ, по подозрѣнію въ отравленіи, а также разные предметы и жидкости для химическаго анализа, съ цѣлью обнаруженія въ нихъ ядовитыхъ веществъ. Изъ 11 случаевъ изслѣдованія внутренностей, обнаружено присутствіе мышьяка въ 7-ми случаяхъ; при анализѣ разныхъ предметовъ, какъ то: корма, муки, колбасы и проч., мышьякъ найденъ въ 5-ти случаяхъ; во внутренностяхъ животныхъ — лошадей, коровъ и гусей обнаруженъ мышьякъ въ 3 случаяхъ. Изъ 6-ти случаевъ химическаго изслѣдованія предметовъ, въ одномъ найдена ртуть; въ другомъ селитрокислое серебро, въ третьемъ при изслѣдованіи жидкости, ядовитаго вещества необнаружено; въ четвертомъ найденъ настой чая безъ вредныхъ примѣсей, въ пятомъ оказался одинъ только хмѣль, а въ шестомъ мѣдный купоросъ, примѣшанный къ пищѣ. Химико-микроскопическому изслѣдованію были под-

вержены по требованію судебныхъ слѣдователей, подозрительныя пятна на разныхъ предметахъ, такихъ изслѣдованій было всего два съ негативнымъ результатомъ, (пятна на рубахѣ, на топорѣ и клоницахъ). Кромѣ того изслѣдовано химико-микроскопическимъ путемъ два куска писчей бумаги, которые оказались тождественными.

На основаніи 345 ст. Уст. Уголовн. Судопр. Судебные слѣдователи испрашивали заключенія Врачебнаго Отдѣленія въ 6-ти случаяхъ, а именно: въ одномъ опредѣленіи, а именно: въ одномъ объ опредѣленіи степени поврежденія, въ другомъ о сомнительной причинѣ смерти, происшедшей, какъ оказалось отъ болѣзни (гидатиды мозга), въ остальныхъ четырехъ, по подозрѣнію въ дѣтубійствѣ. Разрѣшеніе поставленныхъ вопросовъ послѣдовало коллегіально, на основаніи научныхъ данныхъ. При разсмотрѣніи копій протоколовъ осмотра и вскрытія мертвыхъ тѣлъ, представляемыхъ уѣздными врачами, со стороны Врачебнаго Отдѣленія не было замѣчено отступленій отъ правилъ судебной медицины, требующихъ со стороны врачей дополнительныхъ объясненій.

Согласно 355 ст. Уст. Уголовн. Судопр. неоднократно производились освидѣтельствванія въ состояніи умственныхъ способностей подсудимыхъ въ присутствіи Окружнаго Суда Медицинскимъ Инспекторомъ и двумя врачами по назначенію Врачебнаго Отдѣленія, равнымъ образомъ врачи, служащіе, а иногда и вольнопрактикующіе были вызываемы въ качествѣ экспертовъ въ Окружной Судъ по судебно-медицинскимъ вопросамъ.

## Б. Больницы.

Въ теченіи отчетнаго 1885 года состояли въ вѣдѣніи губернскаго и уѣздныхъ совѣтовъ общественнаго призрѣнія Ломжинской губерніи тѣ же больницы, которыя существовали и въ прошедшемъ году, а именно: больница св. Духа въ городѣ Ломжѣ, больница св. Викентія въ г. Пултускѣ, больница св. Станислава въ г. Щучинѣ и больница св. Іосифа въ гор. Остроленкѣ.

Поименованныя заведенія содержались преимущественно: процентами отъ принадлежащихъ имъ капиталовъ, арендною платою, получаемою съ недвижимой собственности, платою

за лечение и содержание больных и случайными поступлениями.

Состояние больниц Ломжинской губернии представляется въ 1885 году въ слѣдующемъ видѣ:

*Больница св. Духа* въ г. Ломжѣ, помѣщается въ собственномъ домѣ. Зданіе это по вѣтхости, сырости и разнымъ неудобствамъ не соответствуетъ своему назначенію и вслѣдствіе этого въ 1884 году съ разрѣшенія Министерства, приступлено къ постройкѣ новаго зданія для больницы, которое предполагается окончить въ наступающемъ 1886 году. По утвержденному на 1885 годъ штату опредѣлено содержать въ больницѣ 40 кроватей, сверхъ которыхъ имѣется еще 20 запасныхъ.

Въ теченіи 1885 года движеніе больныхъ было слѣдующее: находилось на излеченіи 614 человекъ, изъ нихъ выздоровѣло 529, умерло 50, осталось на 1886 годъ 35. Процентъ смертности 8,2. Оборотъ суммъ по содержанію больницы: поступило дохода всего 6.544 руб. 66<sup>1</sup>/<sub>4</sub> коп., подлежало къ уплатѣ 6.599 руб. 64<sup>1</sup>/<sub>4</sub> коп., въ счетъ чего уплачено 5.687 руб. 64<sup>1</sup>/<sub>4</sub> коп., осталось невыполненныхъ расходовъ 912 руб., кассовый остатокъ 857 руб. 2 коп.

Суточное содержаніе одного больного обошлось въ 49,8 копѣекъ.

Капиталы больницы: въ быв. Польскомъ Банкѣ нынѣ Варшавской Конторѣ Государственнаго Банка на постоянномъ 4% вкладѣ 10.704 руб. 13 коп., въ ипотечномъ обезпеченіи 2.500 руб. и отданныхъ во временной заемъ Пултуской больницы 3.700 рублей.

*Больница св. Викентія* въ городѣ Пултускѣ учреждена на 35 кроватей. Въ теченіи отчетнаго года пользовалось въ ней 429 больныхъ, изъ нихъ выздоровѣло 336, умерло 57, осталось на 1886 годъ 36 человекъ, процентъ смертности 13,2.

Оборотъ больничныхъ суммъ былъ слѣдующій: поступило дохода 7.574 р. 7<sup>1</sup>/<sub>2</sub> к., слѣдовало уплатить 8.548 р. 65<sup>1</sup>/<sub>4</sub> к., уплачено 7.574 р. 7<sup>1</sup>/<sub>2</sub> к., осталось невыполненныхъ расходовъ 974 р. 58 копѣекъ.

Суточное содержаніе одного больного обошлось въ 59,5 коп.

Капиталъ больницы: въ б. Польскомъ Банкѣ, нынѣ Варшавской конторѣ Государственнаго Банка на постоянномъ 4<sup>o</sup>/о вкладѣ 17.337 руб. 11 коп. и на ипотечномъ обезпеченіи 2.400 руб. Недвижимое имущество больницы состоитъ изъ фольварка Плоцохово, арендная плата съ котораго приноситъ заведенію ежегодно дохода 1.360 руб.

*Больница св. Станислава* въ городѣ Щучинѣ учреждена на 30 кроватей. Въ теченіи отчетнаго года пользовалось въ ней 422 больныхъ, изъ нихъ выздоровѣло 352, умерло 26, осталось на 1886 годъ 44. Процентъ смертности 6,5.

Оборотъ больничныхъ суммъ былъ слѣдующій: поступило дохода 7.629 р. 94<sup>1</sup>/<sub>2</sub> к., слѣдовало уплатить 6.795 р. 26<sup>1</sup>/<sub>2</sub> к., уплачено 5 276 р. 28<sup>1</sup>/<sub>2</sub> к., осталось невыполненныхъ расходовъ 1.518 р. 98 к. Кассовой остатокъ 2.353 р. 66 к.

Суточное содержаніе одного больного обошлось въ 49,0 к.

Капиталы больницы: въ б. Польскомъ Банкѣ, нынѣ Варшавской конторѣ Государственнаго Банка на постоянномъ 4<sup>o</sup>/о вкладѣ 22.182 р. 71<sup>1</sup>/<sub>2</sub> к., на временномъ сложномъ 4<sup>o</sup>/о вкладѣ 2.374 р. 66 к. и въ казнѣ съ процентомъ 4<sup>o</sup>/о 1861 р. 84<sup>1</sup>/<sub>2</sub> к.

*Больница св. Иосифа* въ городѣ Остроленкѣ, учреждена на 40 кроватей.

Въ теченіи отчетнаго года пользовалось въ ней 271 больныхъ, изъ коихъ выздоровѣло 233, умерло 12, осталось на 1886 годъ 26. Процентъ смертности 4,6.

Оборотъ больничныхъ суммъ былъ слѣдующій: поступило дохода 5.863 руб. 85<sup>1</sup>/<sub>2</sub> коп., подлежало къ уплатѣ 6 083 руб. 62<sup>1</sup>/<sub>2</sub> коп., въ счетъ сего уплачено 5.315 руб. 3 коп., осталось невыполненныхъ расходовъ 768 руб. 59<sup>1</sup>/<sub>2</sub> к., кассовой остатокъ 548 руб. 82<sup>1</sup>/<sub>2</sub> коп.

Суточное содержаніе одного больного обошлось въ 39,3 коп.



Капиталы больницы заключаются въ суммѣ 9 422 руб. 75 коп., которые хранятся въ б. Польскомъ Банкѣ, нынѣ Варшавской конторѣ Государственнаго Банка на постоянномъ 4<sup>0</sup>/<sub>0</sub> вкладѣ.

Въ больницахъ Ломжинской губерніи пользуются больные со всѣми наружными и внутренними болѣзнями, за исключеніемъ умалишенныхъ, которые за неимѣніемъ спеціальнаго заведенія отсылаются на излеченіе въ гор. Варшаву.

### *Домы призрѣнія.*

Домовъ призрѣнія, состоящихъ въ вѣдѣніи совѣтовъ общественнаго призрѣнія, имѣется въ Ломжинской губерніи три, а именно въ городахъ: Пултускѣ, Тыкоцинѣ и Остроленкѣ.

*а) Приходскій домъ призрѣнія умалишенныхъ и старцевъ въ гор. Пултускѣ,* содержится на собственные средства и частныя пожертвованія. Въ отчетномъ году содержалось въ Пултуской богадѣльнѣ 9 человекъ, изъ коихъ умеръ 1, оставилъ заведеніе 1 и осталось на 1886 годъ 7. Доходы дома призрѣнія составляли 546 р. 97 к. Израсходовано 546 р. 97 копѣекъ.

Суточное содержаніе одного призрѣваемаго обошлось въ 27,2 копѣекъ.

Капиталы дома призрѣнія: въ б. Польскомъ Банкѣ нынѣ Варшавской Конторѣ Государственнаго Банка на постоянномъ 4<sup>0</sup>/<sub>0</sub> вкладѣ 8.189 руб. 4 коп. и на временномъ сложномъ 4<sup>0</sup>/<sub>0</sub> вкладѣ 212 руб. 28 копѣекъ.

*б) Богадѣльня въ гор. Тыкоцинѣ,* именуемая „Тыкоцинскимъ Алюмнатомъ“ и предназначенная для пріюта инвалидовъ. Устроена на 23 человекъ. Въ 1885 году въ заведеніи этомъ призрѣвалось 21 человекъ, изъ коихъ умерло 2 и осталось на 1886 годъ 19. Общій доходъ заведенія въ отчетномъ году составлялъ 1.282 руб. 99<sup>1</sup>/<sub>2</sub> коп. Израсходовано 944 руб. 69<sup>1</sup>/<sub>2</sub> коп. Затѣмъ осталось въ кассѣ къ 1 Января 1886 года 338 руб. 30 коп.

Суточное содержаніе одного призрѣваемаго обошлось въ 13,7 копѣекъ.

Тыкоцинскій алюминат имѣеть въ капиталахъ хранящихся въ б. Польскомъ Банкѣ, нынѣ Варшавской конторѣ Государственнаго Банка и обезпеченныхъ ипотекою, 18.288 р. 20 к.

*Домъ призрѣнія въ гор. Остроленкѣ* учрежденъ для содержанія 6-ти ипщихъ. Въ отчетномъ году призрѣвалось въ заведеніи этомъ опредѣленное штатомъ число лицъ, которое и осталось на 1886 годъ. Оборотъ суммъ по содержанію сего дома призрѣнія былъ слѣдующій: доходъ простирался до 321 руб. 24 1/2 коп., — расхода произведено 297 руб. 76 1/2 коп., кассовый остатокъ 23 руб. 48 коп. Средній расходъ на содержаніе одного призрѣваемаго въ сутки 14,7 коп. Сказанное заведеніе имѣеть на храненіи въ б. Польскомъ Банкѣ, нынѣ Варшавской конторѣ Государственнаго Банка, капиталъ на постоянномъ 4<sup>0</sup>/<sub>0</sub> вкладѣ въ суммѣ 4.342 руб. 69 коп.

Кромѣ вышепоименованныхъ благотворительныхъ заведеній, находится въ гор. Ломжѣ еще домъ призрѣнія для бѣдныхъ, состоящій въ вѣдѣніи Ломжинскаго благотворительнаго Общества. Въ заведеніи этомъ призрѣвалось съ 1 Юля 1884 по такое же число 1885 года среднимъ числомъ 25 человекъ, въ сутки, на содержаніе которыхъ израсходовано 675 руб. Главными источниками дохода Общества были: годичные взносы членовъ, добровольныя пожертвованія, доходъ съ учрежденныхъ концерта и танцевальнаго вечера и доходъ съ кружекъ. Съ 1 Юля 1884 года по 1 Юля 1885 года, поступило въ кассу Общества 2.515 руб. 22 коп., израсходовано на содержаніе пріюта и вспомоствованіе 87 лицамъ 2.173 руб. 45 коп., затѣмъ къ 1 Юля 1885 г. осталось въ кассѣ Общества 341 руб. 77 коп.

#### В. Болѣзни скота.

Изъ болѣзней, существовавшихъ на скотѣ, въ теченіи 1885 года въ Ломжинской губерніи:

*Сибирская язва* занимала господствующее мѣсто, къ чему безъ сомнѣнія способствуютъ теллурическія условія почвы, особенно мѣстности по тѣченію рѣкъ Буга и Нарева съ низменными торфяными берегами и пастбищами. Всего заболѣвшаго скота пало 126 головъ—5 лошадей, 83 головы крупнаго и 38 штукъ мелкаго скота. Лошадей окалѣвало

100%, крупнаго рогатаго скота 91%, а мелкаго 72%. Столь значительный процентъ смертности объясняется быстрымъ теченіемъ болѣзни, а вмѣстѣ съ тѣмъ и несвоевременнымъ прибытіемъ ветеринара на мѣсто появленія болѣзни, влѣдствіе письменной процедуры, состоящей въ донесеніи мѣстной полиціею Начальнику уѣзда о падежѣ скота, а за симъ въ командированіи симъ послѣднимъ ветеринара для опредѣленія рода болѣзни и принятія соотвѣтственныхъ ветеринарно-полицейскихъ мѣръ.

*Санъ.* Въ губерніи санъ появлялся спорадически. Случаевъ заболѣванія было 3 въ Кольненскомъ и по одному въ Островскомъ, Остролелкскомъ и Ломжинскомъ уѣздахъ. Всѣ санныя лошади были пристрѣлены и при исполненіи ветеринарно-полицейскихъ мѣръ, указанныхъ закономъ, для прекращенія сана, болѣзнь эта не распространялась. Кромѣ того обнаруженъ санъ на 6-ти лошадяхъ изъ числа ремонтныхъ, приведенныхъ изъ Дона въ дер. Пюнтицу, Ломжинскаго уѣзда, для пограничной стражи Вержболовской бригады. Лошади эти были пристрѣлены, а предпринятые соотвѣтственные мѣры не допустили перенесенія сана на мѣстныхъ лошадей.

*Чесотка.* Заболѣваніе чесоткою обнаружилось на 5 лошадяхъ Кольненскаго и на 1 Щучинскаго уѣзда; пало 3 лошади не влѣдствіе серіозности болѣзни, а по причинѣ не-предпринятія своевременно надлежащаго леченія.

*Бѣшенство.* Случаевъ заболѣванія бѣшенствомъ въ губерніи было 85, а именно: 1 въ Кольненскомъ уѣздѣ, 1 въ Островскомъ и 83 въ дер. Янчево, гм. Дроздово, Ломжинскаго уѣзда, гдѣ взбѣсилось 15 головъ рогатаго скота и 68 овецъ. Весь этотъ скотъ и крупный и мелкій былъ покусанъ бѣшенными собаками и весь палъ съ явными признаками бѣшенства.

#### Г. Цѣхановецкій карантинъ.

Въ отчетномъ 1885 году, черезъ Цѣхановецкій карантинъ прогона крупнаго рогатаго скота вовсе не было, что обусловливается главнымъ образомъ исполненіемъ распоряженія Медицинскаго Департамента отъ 11 Февраля 1884 г. за № 1314, согласно которому скотопрогонный трактъ, при-



Двухклассныхъ народныхъ училищъ . . . . .	2
Начальныхъ народныхъ училищъ:	
мужскихъ . . . . .	7
женскихъ . . . . .	9
для обоого пола . . . . .	137
Частныхъ учебныхъ заведеній 3 го разряда:	
мужскихъ . . . . .	1
женскихъ . . . . .	3
для обоого пола . . . . .	1
Евангелическихъ канторовъ . . . . .	9
Воскресно-ремесленныхъ училищъ . . . . .	6
Еврейскихъ начальныхъ училищъ . . . . .	11

Въ этихъ учебныхъ заведеніяхъ обучалось всего 11.158 лицъ обоого пола, въ томъ числѣ 8.033 ученика и 3.125 ученицъ.

Означенное число учащихся распредѣляется по учебнымъ заведеніямъ слѣдующимъ образомъ:

а) въ среднихъ и низшихъ учебныхъ заведеніяхъ обучалось въ отчетномъ году учениковъ и ученицъ 971, а именно:

въ Ломжинской мужской гимназіи . . . . .	429
въ Ломжинской женской гимназіи . . . . .	206
въ Пултуской прогимназіи . . . . .	228
и въ трехъ частныхъ учебныхъ заведеніяхъ 3-го разряда . . . . .	108

и б) въ 181 начальныхъ городскихъ и сельскихъ училищахъ всѣхъ наименованій обучалось въ отчетномъ году, дѣтей обоого пола 10.187.

Общее число учащихся, противъ 1884 года, въ которомъ посѣщало учебныя заведенія 11.145, увеличилось на 13.

**б) Народное образованіе.**

Въ отчетномъ году въ Ломжинской губерніи существовало 186 начальныхъ училищъ, изъ числа которыхъ 137

сельскихъ и гминныхъ, 18 городскихъ, 11 еврейскихъ, 9 евангелическихъ канторовъ, 6 воскресно-ремесленныхъ училищъ и 5 частныхъ учебныхъ заведеній 3 разряда.

Въ означенныхъ училищахъ обучалось въ 1885 году 10.295 дѣтей обоего пола, изъ числа которыхъ мальчиковъ 7.376 и дѣвочекъ 2.919.

Изъ 10.295 дѣтей посѣщавшихъ начальныя училища Ломжинской учебной дирекціи, въ сельскихъ и гминныхъ училищахъ обучалось 8.104 человекъ.

Такое число крайне недостаточно сравнительно съ цифрой сельскаго населенія губерніи, доходящей до 450/т. человекъ, въ числѣ которыхъ дѣтей школьнаго возраста можно предположить до 40/т., если взять за норму статистическіе выводы, согласно которымъ на 100 человекъ населенія полагается 12 дѣтей, способныхъ обучаться въ школахъ.

Такимъ образомъ количество учащихся, посѣщавшихъ въ 1885 году народную школу, составляетъ только 20% всего числа дѣтей, достигшихъ школьнаго возраста. Причина такого незначительнаго процента учащихся дѣтей, заключается, главнымъ образомъ въ недоступности существующихъ школъ большинству населенія губерніи, благодаря неправильному распредѣленію школьныхъ центровъ по территоріи губерніи и въ маломъ количествѣ училищъ, сравнительно съ массою населенія.

Изъ 82 гминъ Ломжинской губерніи, въ 78 находятся училища, изъ числа которыхъ въ 5 гминахъ по 4

„ 10	„	„	3
„ 25	„	„	2

и остальные гмины имѣютъ только по 1 школѣ. Училища посѣщаются только дѣтьми ближайшихъ къ нимъ деревень; селенія же, отстоящія отъ школы на 5 или болѣе верстъ, совершенно не пользуются училищемъ по невозможности посылать своихъ дѣтей на такое далекое разстояніе, особенно въ холодное время года. Между тѣмъ въ ближайшія училища, но расположенныя въ другихъ гминахъ, родители также не могутъ посылать своихъ дѣтей, безъ согласія на это общества, которое если и разрѣшаетъ пріемъ дѣтей другой гмины, то требуетъ за то съ родителей или участія въ складкѣ на содержаніе училища или особой условной платы,

въ силу того закона, что училища существуют только для лицъ, участвующихъ въ его содержаніи.

Платить складку вдвойнѣ и на свое и на чужое училище охотниковъ никогда не находится и родители рѣшаются или вовсе не обучать своихъ дѣтей, или обращаются къ тайному обученію, прибѣгая для этого къ полуграмотнымъ учителямъ, которые въ состояніи только кое какъ научить ребенка читать польскій молитвенникъ.

Противъ тайнаго обученія и тайныхъ школъ, идущихъ въ разрѣзъ съ Правительственной школой, приходится бороться учебной дирекціи и мѣстной земской стражѣ, но мѣры эти не пресѣкаютъ тайнаго обученія, такъ какъ единственная за это законная кара -- штрафъ, налагаемый Г. Попечителемъ учебнаго округа, только въ меньшинствѣ случаевъ можетъ быть взысканъ, вслѣдствіе бѣдности и бездомности тайныхъ учителей. Между тѣмъ существованіе такихъ школъ и лицъ, тайно обучающихъ дѣтей сельскихъ обывателей не обусловливается желаніемъ жителей противодействовать Правительственной школѣ, а зависитъ только отъ того, что настоящая школа не доступна для большинства народа, а образовательная потребность существуетъ и растетъ съ каждымъ годомъ.

Всѣ вышензложенные недостатки, существующей системы народнаго образованія въ здѣшнемъ краѣ, уничтожились бы сами собой, еслибы содержаніе народныхъ школъ зависѣло не отъ гмиць, а прямо отъ учебной дирекціи, которая въ этомъ случаѣ имѣла бы возможность распределить школы по территоріи губерніи, сообразно мѣстнымъ условіямъ, и при томъ такъ, чтобы школа сдѣлалась доступной для большинства населеній. Для этой цѣли необходимо гмищныя школьныя складки замѣнить общимъ школьнымъ налогомъ съ морга, минимумъ и максимумъ котораго долженъ быть опредѣленъ Правительствомъ.

Количество же взимаемой платы съ морга въ каждой учебной дирекціи должно опредѣляться губернской администраціею, совмѣстно съ учебнымъ вѣдомствомъ, сообразно съ пространствомъ, населеніемъ и числомъ училищъ, необходимыхъ для сельскаго населенія.

На городскія училища, содержимыя городскими обще-

ствами, необходимыя суммы должны собираться, какъ и теперь, путемъ складки, распределяемой бургомистрами и президентами городовъ, сообразно стоимости недвижимой собственности и матеріальному состоянію городскихъ обывателей

Ниже другихъ въ образовательномъ отношеніи стоитъ еврейское населеніе Ломжинской губерніи. На 90/т. еврейскаго населенія открыто всего 11 школъ, въ которыхъ обучается только 574 учащихя, изъ которыхъ мальчиковъ 166, а остальные дѣвочки.

Большинство же еврейскихъ дѣтей обучается въ хедерахъ и другихъ вѣроисповѣдныхъ школахъ, въ которыхъ отсутствуеъ не только обученіе русскаго языка, но и другихъ общеобразовательныхъ предметовъ, а учителя обыкновенно крайне безграмотны, часто безирравствянны, потерпѣвшіе въ жизни всевозможныя крушенія и обратившіеся къ педагогической дѣятельности только потому, что все другіе способы къ наживѣ и существованію преграждены. Означенные учителя меламды, званіе которыхъ среди еврейскаго народа считается постыднымъ, конечно не развиваютъ дѣтей, а напротивъ укрѣпляютъ въ нихъ предразсудки, свойственныя еврейскому народу и ихъ религіозному вѣрованію.

Въ настоящее время, благодаря совмѣстнымъ успіямъ учебной дирекціи и губернской администраціи удалось заставить меламдовъ посылать учащихя у нихъ дѣтей въ русскія училища для обученія русскому языку и теперь такихъ дѣтей, исключительно мальчиковъ, посѣщающихъ народную школу, насчитывается въ губерніи до 1.500. Есть полное основаніе думать, что этимъ путемъ удастся разсѣять невѣжество въ средѣ еврейскаго населенія губерніи и внести въ нее свѣтъ науки, котораго такъ остерегались и остерегаются до сего времени еврей.

---

## О положеніи крестьянскаго дѣла въ Ломжинской губерніи съ 1 Января 1885 по 1 Января 1886 года.

### 1. Общее положеніе крестьянскаго дѣла.

Земельная собственность крестьянъ Ломжинской губерніи заключается въ земляхъ, закрѣпленныхъ за ними ликвидационными табелями и данными, на основаніи Высочай-



шихъ Указовъ 19 Февраля 1864 года и прибрѣтенныхъ со времени введенія крестьянской реформы въ силу добровольныхъ едѣлокъ о замѣнѣ сервитутовъ и объ обмѣнѣ земель, а равно и покупкою

Цифровыя свѣдѣнія касательно числа селеній, посадовъ и городовъ, усадебъ, количества надѣла, распределенія усадебъ по категоріямъ и числа усадебъ, которымъ признаны сервитуты тѣ-же, которыя приведены въ отчетной запискѣ за 1881 годъ. Свѣдѣнія объ усадьбахъ, владельцы которыхъ отказались отъ слѣдующихъ имъ сервитутовъ, послѣ утвержденія ликвидационныхъ таблицъ и данныхъ въ силу состоявшихся между крестьянами и помѣщиками добровольныхъ соглашеній по 1 Января 1885 г со времени введенія крестьянской реформы увеличились и состоятъ въ слѣдующемъ:

Число усадебъ, замѣнившихъ сервитутныя права по 1 Января 1886 года.				
По уѣздамъ:	Отъ одного пастбищнаго.	Отъ одного лѣснаго.	Отъ пастбищнаго и лѣснаго.	Всего.
Ломжинскому . .	12	74	359	445
Кольненскому . .	126	24	206	356
Мазовецкому . .	80	57	325	462
Маковскому . .	127	157	1077	1361
Остроленкскому .	18	7	215	240
Островскому . .	104	513	735	1352
Пултускому . .	142	45	1393	1580
Щучинскому . .	121	99	472	692
Итого по губерніи	730	976	4782	6488

Затѣмъ остаются владельческія имѣнія, обремененныя слѣдующими сервитутами:

Ч И С Л О У С А Д Ь Б Ъ .				
По уѣздамъ:	Однимъ пастбищнымъ.	Однимъ лѣснымъ.	Пастбищнымъ и лѣснымъ.	Всего.
Ломжинскому . .	1126	94	1292	2512
Кольненскому . .	61	—	899	960
Мазовецкому . .	463	—	891	1354
Маковскому . .	263	27	943	1233
Остроленкскому .	115	76	1148	1339
Островскому . .	555	9	678	1242
Пултускому . .	445	125	2481	3051
Щучинскому . .	206	131	1370	1707
Итого по губерніи	3234	462	9702	13398

II. О межеваніи крестьянскихъ земель.

По окончательно обмежеванному, на основаніи правилъ, утвержденныхъ Г. Министромъ Внутреннихъ Дѣлъ 11 Ноября 1871 г. и 23 Декабря 1875 г. крестьянскимъ надѣламъ, подошедшимъ подъ дѣйствіе Указовъ 19 Февраля 1864 г. послѣ точнаго опредѣленія ихъ въ первой и во второй инстанціяхъ, выдано по 1 Апрѣля 1885 года крестьянскимъ обществамъ копій съ плановъ, съ направлениемъ ликвидационныхъ табелей и данныхъ по 599 селеніямъ, съ 12.298 усадьбами, съ пространствомъ земли 113.061 мор. 53 пр. и на основаніи Высочайше утвержденныхъ 9 Апрѣля 1881 г. правилъ, по 33 селеніямъ съ 400 усадьбами, съ пространствомъ земли 4.362 мор. 180 пр., а всего по 632 селеніямъ съ 12.698 усадьбами и съ пространствомъ земли 117.423 мор. 233 пр. Цифры эти по уѣздамъ распределяются слѣдующимъ образомъ:

По уѣздамъ:	Число селеній.	Число усадьбъ.	Морговъ.	Прентовъ.
Кольненскому . .	41	891	9199	92
Ломжинскому . .	103	3661	15006	40
Мазовецкому . .	48	825	9770	185
Маковскому . .	55	955	11666	87
Остроленскому . .	48	830	6442	161
Островскому . .	163	3084	38251	20
Пултускому . .	141	2107	24795	161
Щучинскому . .	33	345	2292	87
Итого . .	632	12698	117423	233

Кромѣ вышепоказаннаго пространства основныхъ надѣловъ крестьянъ, нанесеннаго на 632 планахъ, на планы эти нанесены еще дополнительные надѣлы, поступившіе крестьянамъ по добровольнымъ сдѣлкамъ о замѣнѣ сервитутовъ и въ вознагражденіе за обмѣнъ земель 5.059 мор. 264 пр.

Дополнительныхъ плановъ, составленныхъ по добровольнымъ сдѣлкамъ, вслѣдствіе обмѣна земель и замѣна сервитутовъ послѣ выдачи съ нихъ крестьянскимъ обществамъ копій, представлено по 1 Апрѣля 1885 г. въ б. Временную Коммисію по крестьянскимъ дѣламъ губерній Царства Польскаго, для храненія въ архивъ ея, по 155 селеніямъ, съ пространствомъ земли 11.055 мор. 183 пр.

Въ теченіи отчетнаго межеваго года, съ 1 Апрѣля 1884 г. по 1 Апрѣля 1885 г., произведено измѣреніе и отграниченіе крестьянскихъ земель основныхъ и дополнительныхъ надѣловъ и дополненіе плановъ прежняго межеванія, всего въ 56 селеніяхъ, съ 1.266 усадьбами и съ пространствомъ земли 16.044 мор. 59 пр., въ томъ числѣ:

1. Произведено измѣреніе и отграниченіе земель: а) основныхъ и отчасти дополнительныхъ надѣловъ въ 35 селеніяхъ, съ 794 усадьбами и съ пространствомъ 12.214 мор. 261 пр. и б) дополнительныхъ надѣловъ въ 9 селеніяхъ, съ 164 усадьбами и съ пространствомъ 622 мор. 111 пр. и

2. Дополнено плановъ прежняго межеванія по 12 сел., съ 308 усадьбами и съ пространствомъ 3.206 мор. 287 пр.

Изъ числа произведенныхъ къ 1 Апрѣля 1885 г. работъ, составлено землемѣрами на основаніи правилъ 9 Апрѣля 1881 г. и сдано 33 новыхъ плана съ 557 усадьбами и съ пространствомъ 3.192 мор. 187 пр.; кромѣ того окончено по тѣмъ же правиламъ и сдано за прежніе годы 4 плана, съ 291 усадьбой и съ пространствомъ 3.168 мор. 141 пр., — а всего составлено и сдано 37 плановъ, съ 848 усадьбами и съ пространствомъ 6.361 мор. 28 пр.

По 51 селенію, съ 1.610 усадьбами и съ пространствомъ земли 24.593 мор. 75 пр., считая въ томъ числѣ 23 селенія, съ пространствомъ 12.851 мор. 172 пр. за отчетный годъ и 28 селеній, съ пространствомъ 11.741 мор. 203 пр. за прежніе годы, планы находятся въ производствѣ землемѣровъ по неокончанію таковыхъ.

*Примѣчаніе.* Въ Маковскомъ уѣздѣ въ отчетномъ году измѣренія не производилось, а всѣ неоконченные планы прежнихъ лѣтъ, начиная съ 1 Апрѣля 1881 года, по Кольненскому и Остроленскому уѣздамъ подлежатъ уничтоженію.

Изъ числа плановъ, поступившихъ въ отчетное время отъ землемѣровъ къ Коммисарамъ, послѣдними къ 1 Апрѣля 1885 года представлено въ Губернское Присутствіе 17 плановъ, съ 329 усадьбами и съ пространствомъ 1.945 мор. 277 пр.

*Примѣчаніе.* По Островскому уѣзду новыхъ плановъ представлено не было.

Сверхъ того въ отчетномъ году поступило отъ Комми-

саровъ въ Присутствіе за прежніе годы 18 плановъ съ 279 усадьбами и съ пространствомъ 4.703 мор. 270 пр., а всего въ отчетномъ году въ Присутствіе поступило 35 плановъ, составленныхъ на основаніи правилъ 9 Апрѣля 1881 года, съ 608 усадьбами и съ пространствомъ 6.649 мор. 247 пр.; осталось у Коммисаровъ непредставленныхъ въ отчетномъ году въ Губернское Присутствіе 16 новыхъ плановъ, съ 228 усадьбами и съ пространствомъ 1.246 мор. 210 прент. и за прежніе годы 28 плановъ, съ 1.001 усадьбою и съ пространствомъ 14.233 мор. 230 пр., а всего 44 плана, съ 1.239 усадьбами и съ пространствомъ 15.480 мор. 140 пр.

Изъ числа плановъ, поступившихъ отъ Коммисаровъ, Губернскимъ Присутствіемъ представлено въ отчетномъ году на храненіе въ Земскій Отдѣлъ 4 новыхъ плана, съ 42 усадьбами и съ пространствомъ 612 мор. 110 пр и за прежніе годы 47 плановъ, съ 773 усадьбами и съ пространствомъ 7.353 мор. 183 пр., а всего 51 планъ, съ 815 усадьбами и съ пространствомъ 7.965 мор. 293 пр.

Затѣмъ къ 1 Апрѣля 1885 года осталось въ Губернскомъ Присутствіи непредставленныхъ на храненіе въ Земскій Отдѣлъ 13 новыхъ плановъ основныхъ и дополнительныхъ надѣловъ, съ 287 усадьбами и съ пространствомъ 1.333 мор. 167 пр и за прежніе годы 23 такихъ же плана, съ 329 усадьбами и съ пространствомъ 3.746 мор. 279 пр., а всего 36 плановъ, съ 616 усадьбами и съ пространствомъ 5.080 мор. 146 пр.; вышеозначенные планы находятся въ производствѣ Губернскаго Присутствія.

Сверхъ того планы прежняго межеванія основныхъ и дополнительныхъ надѣловъ крестьянъ по 309 селеніямъ съ пространствомъ земли 84.639 мор. 20 пр., составленные на основаніи утвержденныхъ Г. Министромъ Внутреннихъ Дѣлъ 11 Ноября 1871 года и 23 Декабря 1875 года правилъ, находятся въ производствѣ Губернскаго Присутствія и Коммисаровъ по крестьянскимъ дѣламъ и подлежатъ дополненію, для согласованія сихъ плановъ съ правилами 9 Апрѣля 1881 года, на основаніи утвержденныхъ Г. Министромъ Внутреннихъ Дѣлъ 21 Юня 1883 года правилъ, а равно 677 плановъ, съ пространствомъ 120.492 мор. 289 прент., возвращенные изъ архива б. Временной Коммисіи по крестьянскимъ дѣламъ губерній Царства Польскаго, для дополненія

и согласованія ихъ съ правилами, 9 Апрѣля 1881 года, по правиламъ 23 Юня 1883 года находятся въ Губернскомъ Присутствіи

III. О занятіяхъ крестьянскихъ учреждений.

1. О движеніи дѣлъ по добровольнымъ сдѣлкамъ о раз-  
верстаніи сервитутовъ и обмѣнѣ земель:

Къ 1 Января 1885 г. въ производствѣ у Ком-  
мисаровъ по крестьянскимъ дѣламъ оставалось до-  
бровольныхъ сдѣлокъ . . . . . 89

въ томъ числѣ:

а) незасвидѣтельствованныхъ . . . . . 19

б) засвидѣльствованныхъ, но не представ-  
ленныхъ въ Губернское Присутствіе . . . . . 70

Въ теченіи 1885 г. представлено Коммисарамъ  
добровольныхъ сдѣлокъ для засвидѣльствованія . 32

Такимъ образомъ Коммисарамъ въ 1885 году  
предстояло:

а) засвидѣльствовать сдѣлокъ . . . . . 51

б) засвидѣльствованныхъ представить въ  
Губернское Присутствіе . . . . . 121

Изъ сего числа въ 1885 г. Коммисарами:

а) засвидѣльствовано сдѣлокъ . . . . . 46

б) по засвидѣльствованіи представлено въ  
Губернское Присутствіе . . . . . 53

Затѣмъ къ 1 Января 1885 г. въ производ-  
ствѣ Коммисаровъ осталось сдѣлокъ . . . . . 74

въ томъ числѣ:

а) незасвидѣльствованныхъ . . . . . 4

б) засвидѣльствованныхъ, но не представ-  
ленныхъ въ Губернское Присутствіе . . . . . 70

Къ 1 Января 1885 г. въ производствѣ Гу-  
бернскаго Присутствія оставалось добровольныхъ  
сдѣлокъ . . . . . 49

въ томъ числѣ:

а) неутвержденныхъ . . . . . 8

б) утвержденныхъ, но по коимъ не было сдѣ-  
лано постановлений по ст. 2.800 пост. Учр. Ком.  
объ исправленіи актовъ земельного владѣнія крестьянъ . . . . . 20

в) по коимъ были постановлены означенныя  
рѣшенія, но самыя сдѣлки и документы къ нимъ  
относящіеся не были представлены въ Земскій  
Отдѣлъ Министерства Внутреннихъ Дѣлъ . . . . . 21

Въ теченіи 1885 г. Коммисарами представ-  
лено засвидѣтельствоваанныхъ ими добровольныхъ  
сдѣлокъ . . . . . 53

Такимъ образомъ Губернскому Присутствію  
въ теченіи 1885 года предстояло:

а) утвердить сдѣлокъ . . . . . 61

б) постановить опредѣленій на основаніи  
2.800 ст. пост. Учр. Ком. объ исправленіи актовъ  
земельнаго владѣнія крестьянъ . . . . . 81

в) представить въ Земскій Отдѣлъ утверж-  
денныхъ сдѣлокъ съ копіями означенныхъ опре-  
дѣленій . . . . . 102

Изъ сего числа въ теченіи 1884 года Гу-  
бернскимъ Присутствіемъ:

а) утверждено сдѣлокъ . . . . . 33

б) отказано въ утвержденіи . . . . . 3

в) постановлено опредѣленій на основаніи  
ст. 2.800 пост. Учр. Ком. объ исправленіи актовъ  
земельнаго владѣнія крестьянъ . . . . . 25

г) представлено въ Земскій Отдѣлъ добро-  
вольныхъ сдѣлокъ, вмѣстѣ съ копіями означен-  
ныхъ постановлений . . . . . 44

Затѣмъ къ 1 Января 1885 года въ Губерн-  
скомъ Присутствіи осталось сдѣлокъ . . . . . 55

въ томъ числѣ:

а) неутвержденныхъ . . . . . 25

б) утвержденныхъ, по коимъ не постановлено  
рѣшеній объ исправленіи актовъ земельного вла-  
дѣнія крестьянъ . . . . . 19

в) по коимъ постановлены означенныя опре-  
 . . . . . 20

дѣленія, но самыя сдѣлки и коніи опредѣленій не  
представлены въ Земскій Отдѣлъ . . . . . 11

Остающіяся за Губернскимъ Присутствіемъ дѣла сего  
рода не окончены въ отчетномъ году по слѣдующимъ при-  
чинамъ: по неисправленію межевыхъ документовъ, возвра-  
щенныхъ въ участки; по не введенію на мѣстѣ сдѣлокъ  
въ дѣйствіе и наконецъ по не сведеніи казеннымъ лѣснымъ  
управленіемъ и нѣкоторыми владѣльцами имѣній лѣса, съ  
участковъ, долженствующихъ поступить крестьянамъ.

2. По точному опредѣленію вида и размѣра  
крестьянскихъ сервитутовъ:

Коммисарами постановлено рѣшеній въ пер-  
вой инстанціи по . . . . . 36 сел.

Губернскимъ Присутствіемъ по крестьянскимъ  
дѣламъ рассмотрѣно и разрѣшено во второй ин-  
станціи жалобъ на такого рода рѣшенія по . . . . . 22 сел.

По вошедшимъ въ законную силу рѣшеніямъ  
Коммисаровъ и Губернскаго Присутствія внесены  
последнимъ въ ликвидаціонныя табели и данныя  
дополнительныя надписи по . . . . . 37 сел.

Изъ числа сихъ надписей представлено въ  
Земскій Отдѣлъ Министерства Внутреннихъ Дѣлъ  
для исправленія подлинныхъ ликвидаціонныхъ та-  
белей и данныхъ по . . . . . 37 сел.

Точное опредѣленіе размѣра сервитутовъ окончено въ  
7 уѣздахъ: Ломжинскомъ, Кольненскомъ, Маковскомъ, Мазо-  
вецкомъ, Остроленскомъ, Островскомъ и Пултускомъ; оста-  
лись неопредѣленными размѣры сервитутовъ лишь въ 12-ти  
селеніяхъ Щучинскаго уѣзда.

3. Разобрано и разрѣшено межевыхъ гранич-  
ныхъ споровъ:

Коммисарами въ первой инстанціи по . . . . . 163 случ.

Губернскимъ по крестьянскимъ дѣламъ При-  
сутствіемъ въ апелляціонномъ порядкѣ во второй  
инстанціи по . . . . . 9 случ.

Независимо сего Коммисарами и Губернскимъ Присут-  
ствіемъ были разрѣшены на основаніи 1.302 ст. пост. Учр.  
Ком. въ первой и во второй инстанціяхъ, съ исправленіемъ  
ликвидаціонныхъ табелей и данныхъ о точномъ опредѣленіи

надѣловъ крестьянъ послѣ измѣренія ихъ, число каковыхъ рѣшеній показано во второй части сей записки въ общемъ числѣ разрѣшенныхъ дѣлъ сего рода.

4. Къ 1 Января 1885 года въ производствѣ Коммисаровъ по крестьянскимъ дѣламъ оставалось дѣлъ по жалобамъ на сервитутныя правонарушенія 96

Къ сему числу къ Коммисарамъ въ отчетномъ году поступило вновь жалобъ . . . . . 271

Такимъ образомъ въ 1885 году Коммисарамъ предстояло разрѣшить жалобъ . . . . . 367

въ томъ числѣ:

а) поданныхъ владѣльцами имѣній . . . . . 110

б) поданныхъ крестьянами . . . . . 257

Изъ сего числа въ отчетномъ году Коммисарами разрѣшено жалобъ . . . . . 270

Къ 1 Января 1885 г. осталось неразрѣшенныхъ жалобъ . . . . . 97

въ томъ числѣ:

а) поданныхъ владѣльцами имѣній . . . . . 29

б) поданныхъ крестьянами . . . . . 68

Къ 1 Января 1885 г. въ Губернскомъ по крестьянскимъ дѣламъ Присутствіи оставалось не разрѣшенныхъ жалобъ на рѣшенія Коммисаровъ по жалобамъ на сервитутныя правонарушенія . . . . . 5

Къ сему числу въ теченіи года вновь поступило жалобъ . . . . . 75

Такимъ образомъ въ теченіи 1885 года Губернскому Присутствію предстояло рассмотреть жалобъ . . . . . 80

въ томъ числѣ:

а) поданныхъ владѣльцами имѣній . . . . . 41

б) поданныхъ крестьянами . . . . . 39

Въ теченіи 1885 года Губернскимъ Присутствіемъ разрѣшено жалобъ . . . . . 77

Затѣмъ къ 1 Января 1885 г. осталось не разрѣшенныхъ жалобъ . . . . . 3

5. Рассмотрѣно дѣлъ объ ошибкахъ вкравшихся въ ликвидаціонныя таблицы по даннымъ:

Коммисарами по . . . . . 58 случаямъ



Губернскимъ Присутствіемъ по . . . . . 28 случаямъ  
 При этомъ Губернскимъ Присутствіемъ по  
 послѣдовавшимъ разрѣшеніямъ Земскаго Отдѣла  
 исправлено ликвидаціонныхъ табелей и данныхъ по 4 случаямъ

6 Разсмотрѣно дѣлъ по обязательному раз-  
 верстанію и обмѣну чрезполосныхъ земель и раз-  
 дѣлу общихъ пастбищъ, на основаніи В ы с о ч а й ш е  
 утвержденныхъ 29 Декабря 1875 г. правилъ:

Коммисарами по . . . . . 5 проектамъ  
 Губернскимъ Присутствіемъ постановлено рѣ-  
 шеній объ исправленіи табелей по . . . . . 2 проектамъ

7. Къ 1 Января 1885 г. осталось у Ком-  
 мисаровъ не повѣренныхъ, по В ы с о ч а й ш е  
 утвержденнымъ 31 Декабря 1875 г. правиламъ,  
 лѣсохозяйственныхъ плановъ . . . . . 7

Повѣренныхъ, но не представленныхъ въ Гу-  
 бернское Присутствіе. . . . . 4

Итого . . . . . 11

Въ теченіи 1885 г. вновь представлено вла-  
 дѣльцами Коммисарамъ плановъ для повѣрки . . . . . 18

Такимъ образомъ Коммисарамъ предстояло по-  
 вѣрить всего плановъ . . . . . 25

Въ теченіи 1885 г. повѣрено ими плановъ . . . . . 12

Осталось не повѣренныхъ . . . . . 13

Изъ числа повѣренныхъ Коммисарами плановъ  
 признаны составленными сходно съ натурою . . . . . 12

Изъ числа признанныхъ составленными сход-  
 но съ натурою, представлено въ Губернское При-  
 сутствіе . . . . . 12

Затѣмъ къ 1 Января 1886 г. осталось у Ком-  
 мисаровъ въ производствѣ плановъ повѣренныхъ,  
 но не представленныхъ въ Губернское Присутствіе . . . . . 4

Въ производствѣ Губернскаго Присутствія на-  
 ходились планы по 76 дачамъ, входящимъ въ со-  
 ставъ 39 имѣній, изъ коихъ въ 1885 г. пред-  
 ставлено плановъ по . . . . . 12 дачамъ

Изъ сего числа въ отчетномъ году разсмо-  
 трѣно 12 плановъ и изъ нихъ признано:

Подлежащими утвержденію . . . . . 6

Неподлежащими утвержденію . . . . . 6

Изъ числа признанныхъ подлежащими утвержденію плановъ, какъ въ отчетномъ, такъ и въ предшествующіе годы, представлено въ Земскій Отдѣлъ по 15 дач.

Возвращено владѣльцамъ имѣній вслѣдствіе признанія плановъ неподлежащими утвержденію, а также по ихъ о томъ просьбамъ по . . . . . 10 дач.

Постановлено рѣшеній объ исправленіи ликвидационныхъ табелей вслѣдствіе введенія плановъ въ дѣйствіе по . . . . . - . . . . . 3 дач.

Представлено въ Земскій Отдѣлъ копій, а также рѣшеній по . . . . . 4 дач.

Затѣмъ къ 1 Января 1886 г. въ Губернскомъ Присутствіи осталось:

Неразмотрѣнныхъ плановъ по . . . . . 17 дач.

Признанныхъ подлежащими утвержденію, но не представленныхъ въ Земскій Отдѣлъ по . . . . . 12 дач.

Утвержденныхъ Земскимъ Отдѣломъ, но не введенныхъ въ дѣйствіе . . . . . 2 дач.

Введенныхъ въ дѣйствіе, но по которымъ не постановлено рѣшеній по 2800 ст. пост. Учр. Ком. объ исправленіи ликвидационныхъ табелей . . . . . 4 дач.

Со времени изданія закона 31 Декабря 1875 года, Губернскимъ Присутствіемъ представлено въ Земскій Отдѣлъ 107 плановъ по 62 имѣніямъ.

Изъ сего числа Земскимъ Отдѣломъ утверждено и прислано для введенія въ дѣйствіе 51 планъ по 34 имѣніямъ.

Отказано въ утвержденіи и потребованы дополнителныя свѣдѣнія по 50 планамъ.

Остается въ разсмотрѣніи Земскаго Отдѣла 7 плановъ.

Изъ числа возвращенныхъ Земскимъ Отдѣломъ плановъ, введено въ дѣйствіе 38 плановъ по 25 имѣніямъ.

Постановлено опредѣленій по ст. 2.800 пост. Учр. Ком. объ исправленіи ликвидационныхъ табелей по 38 планамъ.

Затѣмъ осталось не введенныхъ въ дѣйствіе 2 плана по 2 имѣніямъ. Всѣ эти планы не введены въ дѣйствіе по неисполненіи владѣльцами 33 ст. Высочайше утвержденныхъ 31 Декабря 1875 года правилъ.

8. Въ теченіи отчетнаго года постановлено Коммиссарами по разнаго рода дѣламъ рѣшеній . . . . .	746
Имп-же составлено по разнаго рода дѣламъ протоколовъ изслѣдованія съ заключеніями . . . . .	136
Изъ нихъ представлено въ Губернское Присутствіе рѣшеній . . . . .	117
протоколовъ съ заключеніями . . . . .	119
Губернскимъ Присутствіемъ постановлено по разнаго рода дѣламъ рѣшеній . . . . .	388
Составлено заключеній . . . . .	22
Изъ нихъ представлено въ Земскій Отдѣлъ Министерства Внутреннихъ Дѣлъ:	
рѣшеній . . . . .	230
заклученій . . . . .	14

### О дѣйствіяхъ ссудо-сберегательныхъ кассъ.

Въ 1885 году новыхъ ссудо-сберегательныхъ кассъ открыто не было и въ 1 Января 1886 года дѣйствовало 76 кассъ, въ томъ числѣ: 26 кассъ открытыхъ на правительственный капиталъ, 30 на прибыли отъ правительственнаго основнаго капитала и 20 кассъ, открытыхъ на общественныя средства.

Кредитомъ въ этихъ кассахъ пользуются жители 80 гминъ и одного посада, такъ что въ настоящее время дѣйствіе ссудо-сберегательныхъ кассъ не распространяется лишь на гмины: Посвентне Мазовецкаго и Вахъ Остроленскаго уѣзда. Жители первой гмины не пожелали имѣть у себя кассы съ правительственнымъ основнымъ капиталомъ, хотя таковой имѣется въ распоряженіи Губернскаго Присутствія по крестьянскимъ дѣламъ; объ открытіи же ссудо-сберегательной кассы въ гминѣ Вахъ, Губернское Присутствіе вошло уже съ представленіемъ въ Земскій Отдѣлъ, но разрѣшенія на открытіе этой кассы еще не послѣдовало.

Основной правительственный капиталъ, данный для учрежденія ссудо сберегательныхъ кассъ въ Ломжинской губерніи составляетъ 17.057 р. 29 к. На прибыли отъ этого капитала открыто 30 новыхъ кассъ съ основнымъ капиталомъ 32.782 р. 57<sup>3</sup>/<sub>4</sub> к. и кромѣ того въ кассахъ: Лысенской,

Вольненской, Виницкой Пултускаго, Пегутской Мазовецкаго, Ясеницкой, Зарембской и Шульборской Островскаго уѣзда.

Прибыли возрасли уже до размѣра основнаго капитала, почему сей послѣдній и подлежитъ изъятію изъ означенныхъ кассъ согласно ст. 6 Уст. На открытіе 20 кассъ, дѣйствующихъ на общественныя средства употреблено 37.807 руб. 8<sup>1</sup>/<sub>2</sub> коп. Чистая прибыль этихъ кассъ къ 1 Января 1886 года составляетъ 14 154 руб. 83 коп.

Всѣ ссудо-сберегательныя кассы находятся подѣ контролемъ крестьянскихъ учреждений и обороты свои производятъ подѣ непосредственнымъ ихъ наблюденіемъ. Изъ донесеній уѣздныхъ Коммисаровъ о результатахъ ревизій ссудо-сберегательныхъ кассъ, производимыхъ не менѣе 2 раза въ годъ, видно что всѣ вообще ссудо сберегательныя кассы дѣйствуютъ весьма успѣшно и что сельское населеніе охотно пользуется открываемымъ ему этими кассами кредитомъ, такъ что капиталъ кассъ постоянно находится въ обращеніи.

При семъ прилагается вѣдомость о числѣ ссудо-сберегательныхъ кассъ и объ ихъ дѣйствіяхъ въ 1885 году.

---



ВЪДОМОСТИ  
КЪ ОБЗОРУ ЛОМЖИНСКОЙ ГУБЕРНИИ  
ЗА 1885 ГОДЪ.



О ПОСѢВѢ И УРОЖАѢ ХЛѢБОВЪ

ВЪ ЛОМЖИНСКОЙ ГУБЕРНІИ ЗА 1885 ГОДЪ.



УѢЗДЫ.	ПОСѢЯНО ЧЕТВЕРТЕЙ.							
	Озимой пшени- цы.	Ржи.	Яровой пшени- цы.	Овса.	Ячменя.	Гречи- хи.	Осталь- ныхъ яровыхъ хлѣбовъ.	Карто- феля.
<b>Ломжинскій.</b>								
На земляхъ владѣльческихъ . . .	1621	6916	239	5889	1724	555	2284	2149
„ „ крестьянскаго общества	2014	9150	272	7104	2580	955	1856	2480
„ „ городскихъ и другихъ .	1701	6487	205	6584	2686	434	733	1157
Итого . . .	5336	22553	716	19577	6990	1944	4873	5792
<b>Кольненскій.</b>								
На земляхъ владѣльческихъ . . .	1670	4523	30	1945	1175	545	671	2500
„ „ крестьянскаго общества	600	7115	239	2675	1435	1705	715	2501
„ „ городскихъ и другихъ .	398	1553	—	978	399	163	135	688
Итого . . .	2668	13191	269	5598	3009	2413	1521	5690
<b>Мазовецкій.</b>								
На земляхъ владѣльческихъ . . .	2560	4150	—	3900	1700	99	350	90
„ „ крестьянскаго общества	680	1620	—	1610	2600	30	290	450
„ „ городскихъ и другихъ .	5620	10470	—	14600	12050	131	503	1212
Итого . . .	8860	16240	—	20110	16350	260	1143	1752
<b>Мановскій.</b>								
На земляхъ владѣльческихъ . . .	2447	8773	166	4179	1244	1659	1338	1008
„ „ крестьянскаго общества	802	7132	16	3019	975	1893	440	1423
„ „ городскихъ и другихъ .	1408	5033	59	2654	1350	1897	941	805
Итого . . .	4657	20938	241	9852	3569	5449	2719	3237
<b>Островскій.</b>								
На земляхъ владѣльческихъ . . .	3543	8233	191	9850	2481	213	850	15270
„ „ крестьянскаго общества	1455	10334	90	6346	1383	700	600	1800
„ „ городскихъ и другихъ .	195	800	—	1260	190	90	150	1117
Итого . . .	5193	19367	281	17456	4054	1003	1600	34392
<b>Остроленскій.</b>								
На земляхъ владѣльческихъ . . .	3100	7400	450	3830	2600	470	2100	20600
„ „ крестьянскаго общества	1100	11400	825	1825	2000	1035	2050	69000
„ „ городскихъ и другихъ .	765	2000	80	1400	150	130	60	5400
Итого . . .	4965	20800	1355	7055	4750	1635	4210	95000
<b>Пултускій.</b>								
На земляхъ владѣльческихъ . . .	4994	10456	37	8296	2201	2770	2011	25073
„ „ крестьянскаго общества	3426	8594	—	6815	1674	2492	1732	24356
„ „ городскихъ и другихъ .	279	396	—	530	154	180	39	914
Итого . . .	8699	19446	37	15641	4029	5442	3782	50343
<b>Щучинскій.</b>								
На земляхъ владѣльческихъ . . .	1789	7842	40	6785	2325	449	1495	22212
„ „ крестьянскаго общества	652	4131	47	2182	1570	535	756	13551
„ „ городскихъ и другихъ .	906	2520	52	1934	693	102	572	6636
Итого . . .	3347	14493	139	10901	4588	1086	2823	42399
Всего по губерни . . .	43725	147028	3038	106190	47339	19232	22671	386872

С Н Я Т О Ч Е Т В Е Р Т Е Й .							
Озимой пшеницы.	Р ж и .	Яровой пшеницы.	О в с а .	Ячменя.	Гречихи.	Остальныхъ яровыхъ хлѣбовъ.	Картофеля.
10467	36494	910	24828	5445	3280	5364	107867
16172	41897	582	28801	10426	14347	4337	160520
10551	28749	350	25639	4035	3008	3043	48765
37190	107140	1842	79268	19906	20635	12744	317152
3907	22925	112	7835	5512	2580	2974	124035
1702	30875	1197	10925	6235	7184	4075	124060
2013	9317	—	2934	1817	1761	1315	28865
7622	63117	1309	21694	13564	11525	8364	276960
14800	16600	—	11700	5100	396	520	29000
3400	6480	—	4830	7809	120	395	55000
28100	41880	—	43800	36150	524	750	172200
46300	64960	—	60330	49050	1040	1665	256200
12813	43398	702	21893	15076	12389	8749	53699
3955	34380	72	10064	4650	6735	6275	70874
8721	31832	303	10816	3702	3854	3258	48538
25489	109610	1077	42773	23428	22978	18282	173111
19715	40480	1146	47615	14884	2130	8800	83040
8671	51370	540	30430	8296	7002	6200	124500
975	4000	—	5340	1140	900	1600	13304
29361	95850	1686	83385	24320	10032	16600	220844
13950	29600	1800	13405	9100	1645	6300	103000
6600	45600	3290	6388	7000	3622	6150	345000
1792	8000	320	4899	525	455	180	27000
22342	83200	5410	24692	16625	5722	12630	475000
27467	41824	185	41480	8804	11080	8702	125365
18843	34376	—	34075	6696	9968	7371	121780
1535	1584	—	2650	616	720	160	5025
47845	77784	185	78205	16116	21768	16233	252170
8760	29617	182	24835	10280	1766	6186	106114
6126	18911	236	9450	6295	2069	3125	74410
4534	13131	215	8914	2819	350	2265	31684
19420	61659	633	43199	19394	4185	11576	212208
235569	663320	12142	433546	182403	97885	98094	2183717



О ФАБРИКАХЪ И ЗАВОДАХЪ

ВЪ ЛОМЖИНСКОЙ ГУБЕРНИИ ЗА 1885 ГОДЪ.

РОДЪ ФАБРИКЪ И ЗАВОДОВЪ.	Гор. Ломжа.		Уѣздъ Ломжинскій.			Гор. Кольно.			Уѣздъ Кольненскій.			Гор. Щучинъ.			Уѣздъ Щучинскій.			Гор. Островъ.			Уѣздъ Островскій			
	Число фабрикъ и заводовъ.	Сумма производи- тельности.	Число рабочихъ.	Число фабрикъ и заводовъ.	Сумма производи- тельности.	Число рабочихъ.	Число фабрикъ и заводовъ.	Сумма произво- дительно- сти.	Число рабочихъ.	Число фабрикъ и заводовъ.	Сумма произво- дительно- сти.	Число рабочихъ.	Число фабрикъ и заводовъ.	Сумма производи- тельности.	Число рабочихъ.	Число фабрикъ и заводовъ.	Сумма производи- тельности.	Число рабочихъ.	Число фабрикъ и заводовъ.	Сумма производи- тельности.	Число рабочихъ.	Число фабрикъ и заводовъ.	Сумма производи- тельности.	Число рабочихъ.
<b>I. Заводы и фабрики обдѣлывающіе животные продукты:</b>																								
Мыловаренные . . . . .	2	2325	2	—	—	—	—	—	—	—	—	—	—	—	—	—	—	—	—	—	—	—	—	—
Кожевенные . . . . .	—	—	—	4	3080	7	—	—	—	—	—	5	27350	13	4	6890	18	—	—	—	—	5	1650	9
Сыроваренные . . . . .	—	—	—	—	—	—	—	—	—	—	—	—	—	—	1	400	2	—	—	—	—	—	—	—
Суконные . . . . .	—	—	—	—	—	—	—	—	—	—	—	—	—	—	—	—	—	—	—	—	—	—	—	—
Свѣчные . . . . .	2	590	3	—	—	—	—	—	—	—	—	1	2160	1	1	200	1	—	—	—	—	—	—	—
<b>II. Заводы и фабрики обдѣлывающіе растительные продукты:</b>																								
Ткацкіе . . . . .	—	—	—	—	—	—	—	—	—	—	—	—	—	—	—	—	—	—	—	—	—	—	—	—
Маслобойные . . . . .	—	—	—	4	650	4	4	2000	4	—	—	—	—	—	—	—	—	3	827	9	2	500	4	
Сахароваренные . . . . .	—	—	—	—	—	—	—	—	—	—	—	—	—	—	—	—	—	—	—	—	—	—	—	—
Винокуренные . . . . .	—	—	—	6	239031	35	—	—	—	6	415461	46	—	—	4	178800	32	—	—	—	3	88500	18	
Уксусные . . . . .	3	1801	7	2	850	3	—	—	—	1	70	1	—	—	—	—	—	2	769	2	1	60	1	
Медоваренные . . . . .	1	1412	3	1	70	1	—	—	—	1	500	2	—	—	—	—	—	2	375	2	—	—	—	
Пивоваренные . . . . .	2	4095	7	5	91106	42	1	500	5	3	8100	12	—	—	3	20558	14	1	7500	5	—	—	—	
Табачные . . . . .	1	7350	8	—	—	—	—	—	—	—	—	—	—	—	—	—	—	1	43160	37	—	—	—	
Водочные . . . . .	—	—	—	1	6500	24	—	—	—	1	53000	5	—	—	—	—	—	1	19615	3	—	—	—	
Скипидарные . . . . .	—	—	—	—	—	—	—	—	—	—	—	—	—	—	—	—	—	—	—	—	—	—	—	
Смоляные . . . . .	—	—	—	1	2808	5	—	—	—	1	180	1	—	—	—	—	—	—	—	—	8	3276	17	
Круподерные . . . . .	3	990	8	—	—	—	—	—	—	—	—	—	—	—	—	—	—	—	—	—	—	—	—	
Канатные . . . . .	3	395	3	2	220	2	—	—	—	—	—	—	—	—	—	—	—	—	—	—	—	—	—	
Постнаго масла . . . . .	—	—	—	—	—	—	—	—	—	—	—	—	—	—	—	—	—	—	—	—	—	—	—	
Лѣсопильные . . . . .	—	—	—	1	2600	10	—	—	—	1	20000	10	—	—	1	10050	11	—	—	—	—	—	—	
Мукомольные (паровые) . . . . .	—	—	—	—	—	—	—	—	—	—	—	—	—	—	1	5000	6	—	—	—	—	—	—	
Мельницы: вѣтряныя . . . . .	6	6501	8	31	22310	40	1	600	1	1	60	1	1	6000	1	5	2700	7	14	35195	18	63	53450	67
водяныя . . . . .	—	—	—	28	19950	39	2	1000	2	23	30800	37	—	—	1	17250	9	—	—	—	19	6620	20	
<b>III. Заводы и фабрики обдѣлывающіе ископаемые продукты:</b>																								
Кирпичные . . . . .	—	—	—	5	14200	17	—	—	—	5	5230	22	—	—	4	1055000	633	1	200	3	6	12020	19	
Гончарные . . . . .	3	2901	5	—	—	—	—	—	—	—	—	—	—	9	3100	10	—	—	—	—	—	—	—	
Мѣдные . . . . .	1	3015	5	—	—	—	—	—	—	—	—	2	730	4	—	—	—	—	—	—	—	—	—	
Желѣзоплавильные . . . . .	—	—	—	—	—	—	—	—	—	—	—	—	—	—	—	—	—	—	—	—	—	—	—	
Жестяныхъ издѣлій . . . . .	2	5412	10	—	—	—	—	—	—	—	—	—	—	—	—	—	—	—	—	—	—	—	—	
Желѣзныхъ издѣлій . . . . .	—	—	—	—	—	—	—	—	—	—	—	—	—	—	—	—	—	—	—	—	—	—	—	
Землеѣльческихъ машинъ . . . . .	—	—	—	—	—	—	—	—	—	—	—	—	—	9	4200	100	1	512	3	—	—	—	—	
Яптарныхъ издѣлій . . . . .	—	—	—	—	—	—	—	—	—	—	—	—	—	—	—	—	—	—	—	—	—	—	—	
Извѣстковые . . . . .	—	—	—	—	—	—	—	—	—	—	—	—	—	4	4600	11	—	—	—	—	3	725	5	
<b>IV. Заводы и фабрики смѣшанныхъ предметовъ:</b>																								
Тесемокъ и шнурковъ . . . . .	—	—	—	—	—	—	—	—	—	—	—	—	—	—	2	68000	70	—	—	—	—	—	—	
Каретныхъ мастерскихъ . . . . .	—	—	—	—	—	—	—	—	—	—	—	—	—	—	—	—	—	—	—	—	—	—	—	
<b>V. Костемольные</b>																								
Спичечныхъ заводовъ . . . . .	—	—	—	—	—	—	—	—	—	1	500	3	—	—	—	—	—	—	—	—	—	—	—	
<b>ИТОГО . . . . .</b>	<b>29</b>	<b>36787</b>	<b>69</b>	<b>91</b>	<b>403375</b>	<b>229</b>	<b>8</b>	<b>4100</b>	<b>12</b>	<b>47</b>	<b>534101</b>	<b>150</b>	<b>9</b>	<b>36240</b>	<b>19</b>	<b>50</b>	<b>1393998</b>	<b>933</b>	<b>26</b>	<b>108153</b>	<b>82</b>	<b>110</b>	<b>166801</b>	<b>160</b>

РОДЪ ФАБРИКЪ И ЗАВОДОВЪ.	Гор. Остроленка		Уѣздъ Остроленскій.		Гор. Пултуск.		Уѣздъ Пултускій.		Гор. Мановъ.		Уѣздъ Мановскій.		Уѣздъ Мазовецкій.		Всего по губерніи.									
	Число фабрикъ и заводовъ.	Сумма производи- тельности.	Число рабочихъ.	Число фабрикъ и заводовъ.	Сумма производи- тельности.	Число рабочихъ.	Число фабрикъ и заводовъ.	Сумма производи- тельности.	Число рабочихъ.	Число фабрикъ и заводовъ.	Сумма производи- тельности.	Число рабочихъ.	Число фабрикъ и заводовъ.	Сумма производи- тельности.	Число рабочихъ.	Число фабрикъ и заводовъ.	Сумма производи- тельности.	Число рабочихъ.						
<b>I. Заводы и фабрики обдѣлывающіе животные продукты:</b>																								
Мыловаренные . . . . .	—	—	—	—	—	—	—	—	—	—	—	—	—	—	—	2	2325	2						
Кожевенные . . . . .	2	500	3	4	4800	8	—	—	4	2807	6	3	5200	7	3	600	2	1	1000	4	35	53877	77	
Сыроваренные . . . . .	—	—	—	1	150	2	—	—	—	—	—	—	—	—	—	—	—	—	—	—	2	550	4	
Суконные . . . . .	3	300	6	—	—	—	—	—	—	—	—	—	—	—	—	—	—	—	—	—	6	1000	16	
Свѣчные . . . . .	—	—	—	1	150	2	1	700	—	—	—	1	200	1	—	—	—	1	600	1	8	4600	10	
<b>II. Заводы и фабрики обдѣлывающіе растительные продукты:</b>																								
Ткацкіе . . . . .	—	—	—	—	—	—	1	200	—	—	—	—	—	—	—	2	900	6	3	1100	7	—	—	
Маслобойные . . . . .	—	—	—	2	250	4	4	2400	—	—	—	3	2250	6	—	—	—	2	600	2	24	9477	37	
Сахароваренные . . . . .	—	—	—	1	150000	196	—	—	—	—	—	—	—	1	79947	215	—	—	—	—	2	229947	411	
Винокуренные . . . . .	—	—	—	1	43620	10	—	—	5	75136	30	—	—	—	—	—	—	2	69900	13	27	1115450	184	
Уксусные . . . . .	2	400	2	—	—	—	2	1000	1	600	1	1	200	1	—	—	—	4	1471	4	19	7221	24	
Медоваренные . . . . .	2	860	3	1	450	1	1	450	—	—	—	1	150	1	1	80	1	—	—	—	11	4347	15	
Пивоваренные . . . . .	1	6000	6	1	10000	7	2	9200	3	15240	13	1	1200	3	1	5000	4	3	9900	16	27	188399	139	
Табачные . . . . .	—	—	—	—	—	—	—	—	—	—	—	—	—	—	—	—	—	—	—	—	2	50510	45	
Водочные . . . . .	—	—	—	—	—	—	1	6600	—	—	—	—	—	—	—	—	—	—	—	—	4	85715	39	
Скипидарные . . . . .	—	—	—	—	—	—	—	—	—	—	—	—	—	—	—	—	—	—	—	—	—	8	3276	17
Смоляные . . . . .	—	—	—	1	600	2	—	—	3	2790	6	—	—	—	—	—	—	—	—	—	6	6378	14	
Круподерные . . . . .	1	300	2	—	—	—	3	1500	—	—	—	—	—	—	—	—	—	—	—	—	7	2790	13	
Канатные . . . . .	1	300	2	2	200	4	4	1200	—	—	—	3	300	4	—	—	—	—	—	—	—	15	2615	19
Постнаго масла . . . . .	1	1800	5	—	—	—	—	—	—	—	—	—	—	3	90	3	—	—	—	—	4	1890	8	
Лѣсопильные . . . . .	—	—	—	—	—	—	—	—	—	—	—	—	—	2	25250	8	—	—	—	—	5	57900	39	
Мукомольные (паровые) . . . . .	—	—	—	—	—	—	—	—	2	479250	26	—	—	—	—	—	—	—	—	—	3	484250	32	
Мельницы: вѣтряныя . . . . .	4	1500	5	28	30250	33	7	31500	5	60475	68	1	300	1	29	17716	29	84	12700	84	340	281257	370	
водяныя . . . . .	2	500	2	12	80175	26	—	—	3	13000	20	—	—	15	79475	21	14	3018	14	134	252080	190	—	
<b>III. Заводы и фабрики обдѣлывающіе ископаемые продукты:</b>																								
Кирпичные . . . . .	2	3650	16	9	50130	23	3	1200	17	15160	25	2	1200	4	4	3125	10	1	30	2	49	1161145	786	
Гончарные . . . . .	—	—	—	1	300	1	10	1800	10	720	1	5	500	5	—	—	—	—	—	—	29	9321	32	
Мѣдные . . . . .	—	—	—	—	—	—	1	300	1	—	—	—	—	—	—	—	—	—	—	—	4	4045	10	
Желѣзоплавильные . . . . .	—	—	—	—	—	—	—	—	—	—	—	—	1	1000	2	—	—	—	—	—	—	1	1000	2
Жестяныхъ издѣлій . . . . .	1	600	2	—	—	—	15	5100	15	—	—	2	300	2	—	—	—	—	—	—	—	20	11412	29
Желѣзныхъ издѣлій . . . . .	—	—	—	—	—	—	—	—	—	—	—	—	—	2	4000	6	—	—	—	—	—	2	4000	6
Земледѣльческихъ машинъ . . . . .	1	2500	5	—	—	—	—	—	—	—	—	—	—	—	—	—	—	—	—	—	11	7212	108	
Янтарныхъ издѣлій . . . . .	1	2500	2	—	—	—	—	—	—	—	—	—	—	—	—	—	—	—	—	—	—	1	2500	2
Извѣстковые . . . . .	—	—	—	—	—	—	—	—	—	—	—	—	—	1	100	1	—	—	—	—	—	8	5425	17
<b>IV. Заводы и фабрики смѣшанныхъ предметовъ:</b>																								
Тесмокъ и шнурковъ . . . . .	—	—	—	—	—	—	—	—	—	—	—	2	440	3	—	—	—	—	—	—	—	4	68440	76
Каретныхъ мастерскихъ . . . . .	—	—	—	—	—	—	1	1200	5	—	—	—	—	—	—	—	—	—	—	—	—	1	1200	5
V. Костемольные . . . . .	—	—	—	—	—	—	—	—	—	—	—	—	—	1	200	1	—	—	—	—	—	2	17450	10
Спичечныхъ заводовъ . . . . .	—	—	—	—	—	—	—	—	—	—	—	—	—	—	—	—	—	—	—	—	—	1	500	3
ИТОГО . . . . .	24	21710	61	65	376075	319	56	64350	78	665180	196	25	12240	38	64	216583	303	114	100911	146	827	4140604	2795	

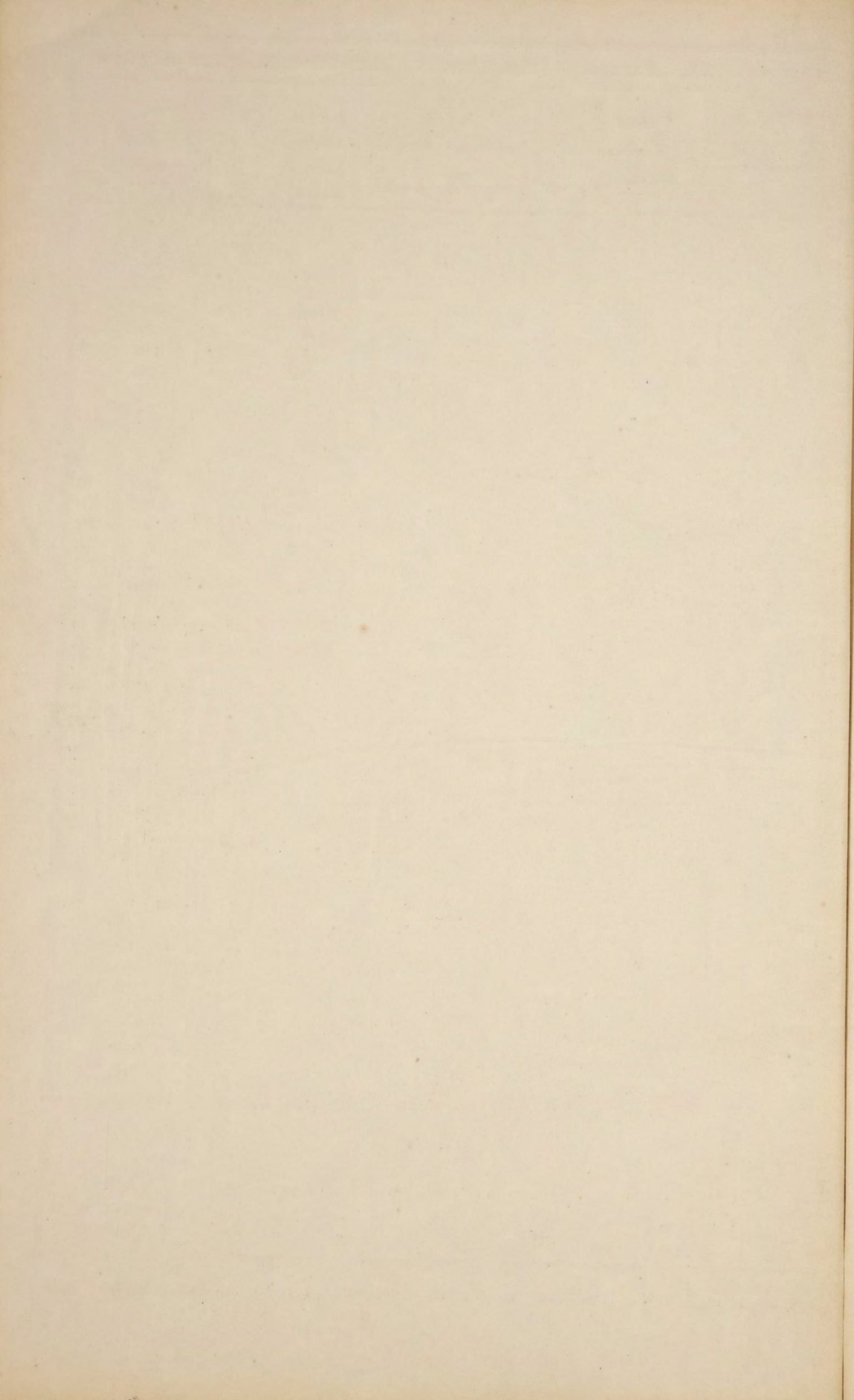

ДВИЖЕНІЕ НАСЕЛЕНІЯ  
ВЪ ЛОМЖИНСКОЙ ГУБЕРНІИ ЗА 1885 ГОДЪ.

ГОРОДА И УѢЗДЫ.	Число браковъ.	Ч И С Л О			Р О Д И В Ш И Х С Я.						Число умершихъ.			Прибыло или убыло.
		Законнорожденныхъ.			Незаконнорожденныхъ.			В С Е Г О.						
		Мужскаго пола.	Женскаго пола.	Обоего пола.	Мужскаго пола.	Женскаго пола.	Обоего пола.	Мужскаго пола.	Женскаго пола.	Обоего пола.	Мужскаго пола.	Женскаго пола.	Обоего пола.	
Г. Ломжа . . . . .	133	327	405	732	10	13	23	337	418	755	341	297	638	+117
Ломжинскій уѣздъ . . . . .	540	1842	1096	2938	14	17	31	1856	1113	2979	942	894	1833	+1146
Г. Кольно . . . . .	46	74	81	155	—	—	—	74	81	155	62	63	125	+30
Кольненскій уѣздъ . . . . .	657	1339	1227	2566	30	19	49	1369	1246	2615	925	1238	2163	+452
Г. Тыкоцянъ . . . . .	78	50	57	107	—	—	—	50	57	107	82	76	158	—51
Мазовецкій уѣздъ . . . . .	481	1177	1108	2285	24	22	46	1261	1130	2331	966	908	1874	+457
Г. Маковъ . . . . .	54	189	175	364	2	1	3	191	176	367	108	88	196	+171
Маковскій уѣздъ . . . . .	453	816	927	1743	21	45	66	837	972	1809	622	703	1325	+484
Г. Островъ . . . . .	45	115	99	214	—	1	1	115	100	215	103	117	220	—5
Островскій уѣздъ . . . . .	552	934	927	1861	33	25	58	967	952	1919	799	780	1579	+340
Г. Остроленка . . . . .	82	124	102	226	18	14	32	142	116	258	131	143	274	—16
Остроленскій уѣздъ . . . . .	1220	1239	1274	2513	144	128	272	1383	1402	2785	1040	1049	2089	+696
Г. Пултускъ . . . . .	71	182	154	336	8	11	19	190	165	355	157	124	281	+74
Г. Насельскъ . . . . .	28	66	55	121	2	1	3	68	56	124	30	22	52	+72
Пултускій уѣздъ . . . . .	616	1497	1524	3021	52	58	110	1549	1582	3131	961	927	1888	+1243
Г. Щучинъ . . . . .	32	46	54	100	1	2	3	47	56	103	39	29	68	+35
Щучинскій уѣздъ . . . . .	468	1202	1293	2495	58	57	115	1260	1350	2610	1090	1034	2124	+486
Итого въ городахъ . . . . .	569	1173	1182	2355	41	43	84	1214	1225	2439	1053	959	2012	+427
Итого въ уѣздахъ . . . . .	4977	10046	9376	19422	376	369	745	10422	9747	20169	7345	7530	14875	+5304
Всего въ губерніи . . . . .	5546	11219	10558	21777	417	412	829	11636	10972	22508	8398	8489	16887	+5731





О ПОСТУПЛЕНИИ СКЛАДНЫХЪ И НЕОКЛАДНЫХЪ ДЕНЕЖНЫХЪ СБОРОВЪ

ВЪ ЛОМЖИНСКОЙ ГУБЕРНИИ ЗА 1885 ГОДЪ.

РОДЫ ПОДАТЕЙ.	Слѣдовало поступить.					Вновь причислено.						
	Недоимокъ.		Оклада 2-й половины.	Недоимокъ.		Оклада 2-й половины.						
	Прежнихъ лѣтъ.	Оклада 1-й половины.		Прежнихъ лѣтъ.	Оклада 1-й половины.							
	Р	у	б	л	и	к	о	п	ѣ	й	к	и
I. Податей и окладныхъ платежей.												
А. Дворскихъ.												
1) Поzemельнаго налога: а) основнаго . . . . .	9777	73	61606	2	62021	62	95	11	607	77	192	64
б) добавочнаго . . . . .	3793	61	21929	74	22133	14	29	85	299	53	103	99
2) Подымной подати . . . . .	2949	54	45606	23	45627	37	428	8	245	28	4	34
Итого . . . . .	16520	88	129141	99	129782	13	553	4	1152	58	300	97
Б. Крестьянскихъ.												
3) Поzemельнаго налога: а) основнаго . . . . .	1525	89	44260	60	44275	48	954	45	308	11	—	82
б) добавочнаго . . . . .	723	84	—	—	36937	59	510	7	—	—	—	—
4) Подымной подати . . . . .	853	33	45136	50	45136	50	281	—	124	—	—	—
Итого . . . . .	3103	6	89397	10	126349	57	1745	52	432	11	—	82
В. Посадскихъ.												
5) Поzemельнаго налога: а) основнаго . . . . .	1275	44	2762	65	2762	63	—	—	—	—	—	—
б) добавочнаго . . . . .	152	28	—	—	2060	47	—	—	—	—	—	—
6) Подымной подати . . . . .	360	—	4219	—	4219	—	16	—	4	—	—	—
Итого . . . . .	1787	72	6981	65	9042	10	16	—	4	—	—	—
Г. Городскихъ.												
7) Контингенса ливерукаго . . . . .	58	13	495	35	165	6	—	—	—	—	—	—
8) Подымной подати . . . . .	1396	7	12967	1	12966	98	—	—	—	—	—	—
Итого . . . . .	1454	20	13462	36	13132	4	—	—	—	—	—	—
Всего . . . . .	22865	86	238983	10	278305	84	2314	56	1588	69	301	79
II. Экзекуціонные штрафы . . . . .	1072	91	—	—	—	—	6111	77	—	—	—	—
III. Разныя неокладныя взысканія по вѣдомству:												
1) Военнаго Министерства . . . . .	25	20	—	—	—	—	—	—	3433	14	6386	75
2) Государственнаго Казначейства . . . . .	4659	40	1651	—	—	—	—	—	41868	65	12	—
3) Департамента Тѣмженныхъ Сборовъ . . . . .	—	—	—	—	—	—	—	—	352	49	26	9
4) Департамента Неокладныхъ Сборовъ:												
а) Судебно-взыскныхъ пошлинъ по уставу о гербовыхъ сборахъ въ Царствѣ Польскомъ . . . . .	8154	22	—	—	—	—	8557	66	—	—	—	—
б) другихъ сборовъ . . . . .	21135	98	8369	66	—	—	268	72	797405	91	—	—
5) Департамента торговли и мануфактуръ . . . . .	8416	31	—	—	—	—	—	—	54964	30	—	—
6) Общей Канцеляріи Министра Финансовъ . . . . .	26717	26	—	—	—	—	—	—	5985	43	—	—
7) Особной Канцеляріи по кредитной части . . . . .	5317	46	832	42	250	50	1235	13	267	32	1073	40
8) Лѣснаго Департамента . . . . .	186471	81	13508	38	11031	99	27349	12	48045	88	12770	82
9) Горнаго Департамента . . . . .	—	—	—	—	—	—	—	—	3	75	—	—
10) Министерства Внутреннихъ Дѣлъ . . . . .	656	69	26219	89	—	—	84	37	11244	46	—	—
11) Министерства Народнаго Просвѣщенія . . . . .	72	77	—	—	—	—	—	—	444	89	199	58
12) Министерства Путей Сообщенія . . . . .	40	97	12370	60	—	—	—	38	46	221	65	—
13) Министерства Юстиціи . . . . .	7806	61	—	—	—	—	—	—	8184	1	—	—
14) Государственнаго Контроля . . . . .	—	—	682	73	—	—	—	—	—	—	—	—
Итого . . . . .	269475	18	63634	68	11282	49	37533	46	972421	88	20468	64
IV. Особныя сборы въ губерніяхъ Царства Польскаго.												
1) Страховой . . . . .	20003	55 1/2	—	—	—	—	316	76	247295	30	—	—
2) Дорожный . . . . .	6736	4	63774	5	—	—	45	14	2	55	—	—
3) Квартирный . . . . .	15211	2	—	—	—	—	—	—	40151	—	—	—
4) Эмеритальный . . . . .	4618	18	10757	50	10757	50	1745	17	—	—	—	—
5) Шарварковскій . . . . .	2350	53	—	—	—	—	—	—	—	—	—	—
Итого . . . . .	48919	32 1/2	74531	55	10757	50	2137	7	287448	85	—	—
Всего . . . . .	342333	27 1/2	377149	33	500345	83	48096	86	1261459	42	20770	43

Исключено.	Взыснано.					Осталось къ 1-му Января 1886 года.															
	Недоимокъ.		Оклада 2-й половины.	Недоимокъ.		Оклада 2-й половины.	Недоимокъ.		Оклада 2-й половины.	В СЕГО.											
	Прежнихъ лѣтъ.	Оклада 1-й половины.		Прежнихъ лѣтъ.	Оклада 1-й половины.		Прежнихъ лѣтъ.	Оклада 1-й половины.													
	Р	у	б	л	и	к	о	п	ѣ	й	к	и									
407	75	395	38	5	93	2597	61	61818	41	56028	11	6867	48	—	—	6180	22	13047	70		
216	10	71	54	3	2	1231	97	22157	73	19577	81	2375	39	—	—	2656	30	5031	69		
68	78	413	29	8	57	2957	67	45438	22	42892	17	351	17	—	—	2730	97	3082	14		
692	63	880	21	17	52	6787	25	129414	36	118498	9	9594	4	—	—	11567	49	21161	53		
—	—	6	38	—	—	1371	9	44562	33	43661	95	1109	25	—	—	614	35	1723	60		
—	—	—	—	3	19	1178	77	—	—	36133	1	55	14	—	—	801	39	856	53		
—	—	32	—	—	—	1045	83	45228	50	44087	94	88	50	—	—	1048	56	1137	6		
—	—	38	38	3	19	3595	69	89790	83	123882	90	1252	89	—	—	2464	30	3717	19		
—	—	—	—	—	—	1275	44	2762	65	2580	27	—	—	—	—	182	36	182	36		
—	—	—	—	200	—	152	28	—	—	1846	76	—	—	—	—	13	71	13	71		
—	—	—	—	—	—	376	—	4140	—	3669	13	—	—	83	—	549	87	632	87		
—	—	—	—	200	—	1803	72	6902	65	8096	16	—	—	—	—	83	—	745	94	828	94
—	—	—	—	—	—	58	13	458	42	119	—	—	—	—	—	86	93	46	6	82	99
—	—	1	58	—	—	1396	7	12965	43	11544	81	—	—	—	—	—	—	1422	17	1422	17
—	—	1	58	—	—	1454	20	13423	85	11663	81	—	—	—	—	36	93	1468	23	1505	16
692	63	920	17	220	71	13640	86	239531	69	262140	96	10846	93	—	—	119	93	16245	96	27212	82
121	68	—	—	—	—	5550	82	—	—	—	—	1512	18	—	—	—	—	—	—	1512	18
25	20	—	—	—	—	—	—	3433	14	6386	75	—	—	—	—	—	—	—	—	—	—
418	39	300	—	—	—	3455	56	40126	3	12	—	785	45	3093	62	—	—	—	—	3879	7
—	—	—	—	—	—	—	—	352	49	26	9	—	—	—	—	—	—	—	—	—	—
268	35	—	—	—	—	8097	17	—	—	—	—	8346	36	—	—	—	—	—	—	8346	36
7746	64	1515	22	—	—	4056	8	793521	56	—	—	9601	98	10738	79	—	—	—	—	20340	77
149	—	177	25	—	—	1617	25	51002	67	—	—	6650	56	3784	38	—	—	—	—	10434	94
26717	26	—	—	—	—	—	—	5985	43	—	—	—	—	—	—	—	—	—	—	—	—
—	—	5	25	—	—	322	23	1094	49	1236	75	6230	36	—	—	87	15	6317	51	—	—
59212	49 1/2	5052	27	2264	95	17300	31 1/2	47598	54	8502	91	137308	12	8903	45	13031	95	159246	52	—	—
—	—	—	—	—	—	—	—	3	75	—	—	—	—	—	—	—	—	—	—	—	—
14	70	907	57	—	—	290	32	20108	38	—	—	436	4	16448	40	—	—	—	—	16884	44
—	—	—	—	—	—	—	—	444	89	199	58	72	77	—	—	—	—	—	—	72	77
21	50	2154	85	—	—	57	93	10250	24	—	—	—	—	187	16	—	—	—	—	187	16
3443	87	727	53	—	—	952	15	3377	77	—	—	3410	59	4178	71	—	—	—	—	7589	30
—	—	—	—	—	—	—	—	482	73	—	—	—	—	200	—	—	—	—	—	200	—
98017	40 1/2	10839	94	2264	95	36149	1/2	977682	11	16364	8	172842	23	47534	51	13122	10	233498	84	—	—
1203	17	691	46	—	—	9029	5	236371	24	—	—	10118	9 1/2	10232	60	—	—	20350	69 1/2	—	—
326	17	55	84	—	—	3566	31	60097	64	—	—	2888	70	3623	42	—	—	6512	12	—	—
172	66	—	—	—	—	12524	92	31158	63	—	—	2513	44	8992	37	—	—	11505	81	—	—
—	—	—	—	—	—	1788	70	10426	42	10757	50	4574	65	331	8	—	—	4905	73	—	—
—	—	—	—	—	—	64	60	—	—	—	—	2285	93	—	—	—	—	2285	93	—	—
1702	—	747	30	—	—	26973	58	338053	63	10757	50	22380	81 1/2	23179	47	—	—	45560	28 1/2	—	—
100533	71 1/2	12507	41	2485	66	82314	26 1/2	1555267	43	289262	54	207582	15 1/2	70833	91	29368	6	307784	12 1/2	—	—



О РАСПРЕДѢЛЕНІИ НЕДОИМОКЪ ПО УѢЗДАМЪ И ГОРОДАМЪ

ВЪ ЛОМЖИНСКОЙ ГУБЕРНІИ ЗА 1885 ГОДЪ.

УѢЗДЫ И ГОРОДА.

Н Е Д О И М О К Ъ .

По государствен-  
нымъ имуществамъ. По обкладнымъ по-  
датямъ съ дворовъ  
и земель. По податямъ дру-  
гихъ наименованій

Р у б л и и к о п ѣ й к и .

Н Е Д О И М О К Ъ .

По разерочкѣ  
недоимокъ. По разнымъ  
взысканіямъ. По Управленію Госу-  
дарственными Имуще-  
ствами Сувалкской и  
Ломжинской губерній. Особенныхъ сборовъ  
въ губерніяхъ Цар-  
ства Польскаго. В С Е Г О .

Р у б л и и к о п ѣ й к и .

Уѣзды и города	По государствен- нымъ имуществамъ.						По обкладнымъ по- датямъ съ дворовъ и земель.						По податямъ дру- гихъ наименованій									
	Р	у	б	л	и	к	п	ѣ	й	к	и	и	Р	у	б	л	и	к	п	ѣ	й	к
Г. Ломжа . . . . .	171	33	1347	54	318	77	—	—	1881	91	—	—	3797	78	7517	33	—	—	—	—	—	—
Ломжинскій уѣздъ . . . . .	1143	38	9789	62	12232	49	—	—	14134	3	184	82	13405	61	50889	95	—	—	—	—	—	—
Г. Кольно . . . . .	—	64	53	45	—	—	—	—	—	—	—	—	—	—	54	9	—	—	—	—	—	—
Кольненскій уѣздъ . . . . .	6244	81	5226	47	266	3	—	—	3486	97	9091	55	3800	78½	28116	61½	—	—	—	—	—	—
Г. Тыкоцинъ . . . . .	—	—	—	—	—	—	—	—	—	—	—	—	—	—	—	—	—	—	—	—	—	—
Мазовецкій уѣздъ . . . . .	100	92	1788	96	980	93	—	—	4953	84	—	—	9077	54	16902	19	—	—	—	—	—	—
Г. Маковъ . . . . .	—	—	—	—	—	—	—	—	—	—	—	—	—	—	—	—	—	—	—	—	—	—
Маковскій уѣздъ . . . . .	688	24	1135	12	—	—	—	—	3698	37	38	86	771	76	6332	35	—	—	—	—	—	—
Г. Островъ . . . . .	—	—	—	—	—	—	—	—	110	20	—	—	—	—	110	20	—	—	—	—	—	—
Островскій уѣздъ . . . . .	2152	3	620	66	98	33	—	—	3828	33	3713	47	724	78	11137	60	—	—	—	—	—	—
Г. Остроленка . . . . .	—	—	—	—	—	—	—	—	187	16	—	—	—	—	187	16	—	—	—	—	—	—
Остроленкскій уѣздъ . . . . .	1867	51	124	63	—	—	—	—	3171	85	2626	38	297	48	8087	85	—	—	—	—	—	—
Г. Пултускъ . . . . .	—	—	—	—	—	—	—	—	220	50	—	—	—	—	220	50	—	—	—	—	—	—
Пултусскій уѣздъ . . . . .	5220	98	1064	99	2974	68	—	—	9079	66	110	52	5677	—	24127	83	—	—	—	—	—	—
Г. Щучинъ . . . . .	—	—	—	—	—	—	—	—	—	—	—	—	—	—	—	—	—	—	—	—	—	—
Щучинскій уѣздъ . . . . .	4251	8	7573	56	—	—	—	—	4281	91	121640	—	815	89	138562	44	—	—	—	—	—	—
Итого въ городахъ . . . . .	171	97	1400	99	318	77	—	—	2399	77	—	—	3797	78	8089	28	—	—	—	—	—	—
Итого въ уѣздахъ . . . . .	21668	95	27324	1	16552	46	—	—	46634	96	137405	60	34570	84½	284156	82½	—	—	—	—	—	—
Всего въ губерніи . . . . .	21840	92	28725(*)	—	16871	23	—	—	49034	73	137405	60	38368	62½	292246	10½	—	—	—	—	—	—
Сверхъ того:																						
эмеритальнаго и шарварковаго сборовъ . . . . .	—	—	—	—	—	—	—	—	—	—	—	—	7191	66	7191	66	—	—	—	—	—	—
судебно-вписныхъ пошлинъ . . . . .	—	—	—	—	—	—	—	—	8346	36	—	—	—	—	8346	36	—	—	—	—	—	—
А всего . . . . .	21840	92	28725	—	16871	23	—	—	57381	9	137405	60	45560	28½	307784	12½	—	—	—	—	—	—

(\*) Въ суммѣ 28725 руб. заключается 1512 руб. 18 коп. экзекуціонныхъ штрафовъ.

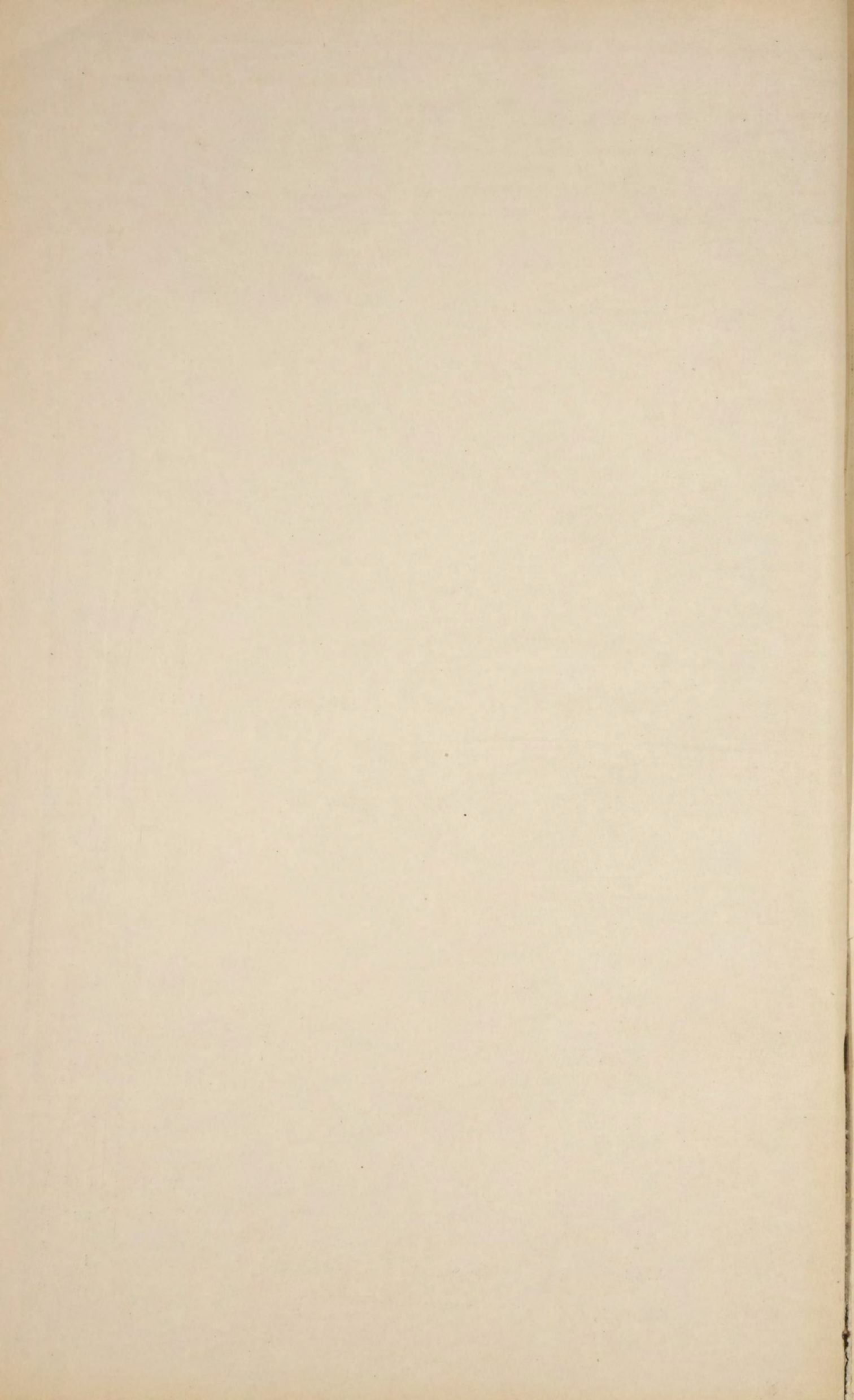

О ЧИСЛѢ И РОДѢ ПРЕСТУПЛЕНІЙ

по Ломжинскому окружному суду

въ Ломжинской губерніи за 1885 годъ.







О ЧИСЛѢ И РОДѢ ПРЕСТУПЛЕНІЙ

ПО 1-МУ МИРОВОМУ ОКРУГУ

ВЪ ЛОМЖИНСКОЙ ГУБЕРНІИ ЗА 1885 ГОДЪ.

РОДЪ ПРЕСТУПЛЕНІЙ.

1	0 проступкахъ противъ порядка управленія (ст. 29—34)
2	0 нарушеніи благочинія во время священнаго служенія (ст. 35—36)
3	« противъ порядка о спокойствіи (ст. 37—51)
4	0 проступкахъ противъ общественнаго благоустройства (ст. 52—57)
5	0 нарушеніи устава о паспортахъ (ст. 58—64)
6	« « строительнаго и путей сообщенія (ст. 65—68)
7	« « путей сообщенія (ст. 69—87)
8	« « пожарнаго (ст. 88—98)
9	« « почтоваго и телеграфнаго (ст. 99—101)
10	0 проступкахъ противъ народнаго здравія (ст. 102—116)
11	« « личной безопасности (ст. 117—129)
12	Объ оскорбленіи чести (ст. 130—138)
13	Объ угрозахъ и самоуправствѣ (ст. 139—142)
14	0 проступкахъ дѣтей противъ родителей (ст. 143)
15	Объ оставленіи челоѣка въ опасности и неподаніи помощи умирающимъ (ст. 144)
16	0 самовольномъ пользованіи чужимъ имуществомъ (ст. 145—153)
17	0 поврежденія и похищенія чужаго лѣса (ст. 154—168)
18	0 кражѣ (ст. 169—172)
19	0 мошенничествѣ и обманахъ (ст. 173—176 и 180)
20	0 присвоеніи и утайкѣ чужаго имущества (ст. 177—179)

0 нарушеніи уставовъ Казенныхъ Управленій:

а) о воинской повинности	
б) о питейномъ сборѣ	
в) объ акцизѣ съ табаку	
г) таможеннаго устава	

Итого . . . . .

0 количествѣ арестантовъ:

Оставалось въ 1885 году	19 лицъ.
Поступило въ 1885 году	351 лицо.
Выбыло въ 1885 году	359 лицъ.
Осталось въ 1886 году	11 лицъ.

Число преступленій.	Число осужденныхъ.		ВЪ ТОМЪ ЧИСЛѢ.										Другихъ сословій.	ВОЗРАСТЪ ПРЕСТУПНИКОВЪ.																
			Дворянъ потомственныхъ.		Дворянъ личныхъ.		Почетныхъ гражданъ и купцовъ.		Мѣщанъ.		Крестьянъ.			Военнаго сословья.		Ниже 17 лѣтъ.		17—20		21—30		31—40		41—50		51—60		Свыше 60 лѣтъ.		
	М.	Ж.	М.	Ж.	М.	Ж.	М.	Ж.	М.	Ж.	М.	Ж.	М.	Ж.	М.	Ж.	М.	Ж.	М.	Ж.	М.	Ж.	М.	Ж.	М.	Ж.	М.	Ж.		
896	967	47	32	—	3	—	105	—	248	15	481	27	4	1	94	4	—	—	6	2	186	17	451	24	253	2	67	2	4	—
3	4	—	—	—	—	—	—	—	2	—	2	—	—	—	—	—	—	—	1	—	1	—	2	—	—	—	—	—	—	—
325	378	58	5	—	—	—	6	—	170	30	186	23	7	4	4	1	1	—	65	13	154	12	102	21	43	12	13	—	—	—
235	209	39	—	—	—	—	10	—	155	39	43	—	—	—	1	—	—	—	—	—	88	36	59	2	41	1	20	—	1	—
11	11	2	—	—	—	—	—	—	8	1	2	—	1	1	—	—	—	—	—	—	11	2	—	—	—	—	—	—	—	—
43	36	5	—	—	—	—	—	—	34	5	2	—	—	—	—	—	—	—	—	—	16	2	12	1	7	2	1	—	—	—
45	44	—	—	—	—	—	—	—	13	—	31	—	—	—	—	—	—	—	—	—	12	—	4	—	21	—	6	—	1	—
338	506	21	86	—	—	—	16	2	43	6	305	10	—	—	56	3	2	—	5	—	104	8	242	5	120	6	23	1	10	1
—	—	—	—	—	—	—	—	—	—	—	—	—	—	—	—	—	—	—	—	—	—	—	—	—	—	—	—	—	—	—
181	177	23	—	—	—	—	1	—	118	18	49	5	—	—	9	—	—	—	—	—	18	—	128	11	25	12	6	—	—	—
150	106	7	—	—	1	—	2	—	29	7	70	—	—	—	4	—	5	—	5	—	30	2	46	3	17	2	2	—	1	—
4704	2044	489	118	35	20	7	85	23	539	66	1172	334	3	—	107	24	30	8	255	46	681	168	569	107	387	89	116	11	6	—
1224	1074	160	4	—	6	—	379	27	190	54	489	78	1	—	5	1	8	—	71	22	394	92	165	31	387	13	48	2	1	—
63	38	12	—	—	—	—	—	—	2	—	36	12	—	—	—	—	—	—	—	—	15	8	12	1	9	3	2	—	—	—
—	—	—	—	—	—	—	—	—	—	—	—	—	—	—	—	—	—	—	—	—	—	—	—	—	—	—	—	—	—	—
1002	676	51	33	3	4	—	20	—	95	4	489	40	—	—	35	4	10	1	64	4	129	20	258	21	192	3	19	2	4	—
822	661	5	24	—	19	—	27	—	165	—	418	5	—	—	8	—	—	—	23	—	288	2	165	3	179	—	6	—	—	—
630	410	76	—	—	—	—	19	5	105	17	266	49	4	—	16	5	13	2	29	4	107	32	125	23	110	11	24	2	2	2
95	44	8	1	—	—	—	1	—	25	4	16	4	—	—	1	—	—	—	1	—	11	3	17	4	15	1	—	—	—	—
33	20	8	—	—	—	—	—	—	7	5	13	2	—	—	1	—	2	1	—	—	8	4	6	—	4	2	—	—	1	—
23	19	—	—	—	—	—	—	—	13	—	3	—	—	—	3	—	—	—	—	—	19	—	—	—	—	—	—	—	—	—
160	124	23	10	—	15	—	27	2	34	11	27	2	—	—	11	8	—	—	—	—	19	—	61	19	28	3	16	1	—	—
43	34	9	—	—	—	—	3	—	18	4	10	5	—	—	3	—	—	—	—	—	8	4	21	3	5	2	—	—	—	—
52	58	9	—	—	—	—	—	—	16	3	30	3	—	—	12	3	4	—	1	—	20	3	25	4	5	2	3	—	—	—
11078	7640	1052	313	38	68	7	701	59	2029	289	4140	599	20	6	369	54	73	13	527	91	2319	415	2470	343	1848	166	372	21	31	3



О ЧИСЛѢ И РОДѢ ПРЕСТУПЛЕНІЙ

ПО 2-МУ МИРОВОМУ ОКРУГУ

ВЪ ЛОМЖИНСКОЙ ГУБЕРНІИ ЗА 1885 ГОДЪ.







О ДѢЯТЕЛЬНОСТИ ЗЕМСКОЙ СТРАЖИ

ВЪ ЛОМЖИНСКОЙ ГУБЕРНІИ ЗА 1885 ГОДЪ.

# ПЕРЕЧЕНЬ ПРЕСТУПЛЕНИЙ И ПРОСТУПКОВЪ

Общее число преступлений.	Изъ общаго числа преступлений.				Изъ общаго числа преступлений.					Число лицъ, обвиняемыхъ въ преступленіяхъ или проступкахъ.			
	Обнаружено непосредственно чинами земской стражи.	По коимъ стража проводила розыскы и вывозила обнаруженнаго.	По коимъ стража проводила розыскы, но виновныхъ не обнаружил.	Сообщено Судебнымъ Следователямъ для продолженія выслуховъ въ общихъ судебныхъ учрежденияхъ.	Передано для разбора въ Мирные и гражданские суды.	Собственно административнымъ властямъ.	Сообщено.			Подвергнутыхъ задержанію, на основаніи ст. 258 Уст. Угол. суд. и другихъ законоположеній.	О которыхъ сообщено подлежащимъ судебнымъ или административнымъ властямъ.	И Т О Г О.	
							Жандармскому Управленію.	Военнымъ властямъ.	Казеннымъ Управленіямъ.				
<b>Преступленія противъ вѣры:</b>													
Ст. 1) Отступленіе отъ вѣры и церковныхъ постановленій (ст. 176—209 Улож. о наказ. 1866 г.).	—	—	—	—	—	—	—	—	—	—	—	—	
Ст. 2) Другія преступленія противъ вѣры (ст. 210—240 Улож., 35, 46 Устава о наказ.).	1	1	—	—	1	—	—	—	—	—	1	1	
<b>Преступленія и проступки противъ личности Государства:</b>													
Ст. 3) Государственныя противъ верховной власти (ст. 241—263 улож.)	10	10	1	—	—	5	5	—	—	—	5	10	
Ст. 4) Противъ порядка Управленія (ст. 263—275, 318—328 улож.)	11	11	4	4	7	—	—	—	—	—	11	11	
Ст. 5) Другія преступленія противъ порядка управленія (ст. 276—317 уложенія 29—34 уст.)	1379	1378	722	1	9	807	461	—	—	7	1368	1379	
Ст. 6) По службѣ государственной и общественной (ст. 229—505 уложенія).	5	4	1	—	—	5	—	—	—	—	5	5	
Ст. 7) Противъ постановленій о повинностяхъ военной и земскихъ (ст. 506—547 улож.)	341	315	22	—	4	253	77	—	7	—	341	341	
Ст. 8) Противъ народнаго здравія и продовольствія (ст. 831—621 улож. 57, 102—116 уст.)	565	556	7	—	—	416	76	—	—	—	552	565	
Ст. 9) Составленіе шаяк и пристанодержательство (ст. 922—932 улож.)	2	2	—	—	2	—	—	—	—	4	6	7	
Ст. 10) Противъ общественнаго порядка и спокойствія:													
а) Ложные доносы, показанія и проч. (ст. 939—946 улож.)	3	3	—	—	3	—	—	—	—	—	3	3	
б) Бродяжничество и нарушеніе паспортной системы (ст. 947—983 улож. 58—64 уст.)	336	1336	122	—	7	8	621	—	4	—	1158	656	1251
в) Другія нарушенія общественнаго порядка и спокойствія (ст. 932—938, 984—992 ул. 37—40, 42 47—51 уст. о наказ.).	573	573	15	—	2	532	39	—	—	—	9	464	567
Ст. 11) Противъ общественной нравственности (ст. 993—1003 улож., 43—45 уст.)	62	57	5	—	1	61	—	—	—	—	1	56	62
Ст. 12) Нарушеніе постановленій о печати (ст. 1004—1048 улож.)	4	4	—	—	—	2	2	—	—	—	—	4	4
Ст. 13) Противъ постановленій о воспитаніи юношества (дѣйствуютъ мѣстные узаконенія)	26	25	7	—	—	—	26	—	—	—	—	26	26
Ст. 14) Противъ общественнаго благоустройства (ст. 1054—1057 улож., 52—56 уст. о наказ.)	176	2172	200	—	—	1258	892	—	—	—	3	1759	2126
Ст. 15) Противъ уставовъ: строительнаго, почтоваго и телеграфнаго (ст. 1058—1075—1078—1148 ул., 65—87, 99—100 уст.)	640	640	42	—	1	119	520	—	—	—	—	613	624
Ст. 16) Противъ осторожности отъ пожаровъ (ст. 1076—1077 улож., 88—98 уст. о наказ.)	866	2844	655	82	77	1686	1296	—	—	—	1	2682	2859
Ст. 17) Противъ уставовъ о кредитѣ, торговлѣ и промышленности (ст. 1149—1404 улож.)	89	84	30	—	13	23	14	—	—	41	1	88	88
Ст. 18) Противъ законовъ о состояніяхъ (ст. 1405, 1440, 1446, 1441 и 1445 улож. 1847 года)	1	1	1	—	—	—	1	1	—	—	3	—	1
<b>Преступленія противъ собственности Государства:</b>													
Ст. 19) Противъ уставовъ монетныхъ (ст. 556—581 улож.)	33	33	7	—	32	1	—	—	—	5	19	30	33
Ст. 20) Противъ постановленій о нитейномъ сборѣ (ст. 665—717 улож., 41 уст.)	221	221	12	46	3	48	59	—	—	87	58	148	160
Ст. 21) Противъ уставовъ таможенныхъ (ст. 744—821 улож.)	43	73	29	30	10	17	33	—	—	134	10	43	71
Ст. 22) Противъ постановленій о казенныхъ лѣсахъ (ст. 121—830 улож.)	153	146	24	5	44	—	1	—	—	—	—	47	149
<b>Преступленія противъ личности:</b>													
Ст. 24) Смертоубійство (ст. 1449—1471 улож.)	41	38	16	9	34	—	1	—	—	—	1	44	47
Ст. 25) Самоубійство (ст. 1472—1479 улож.)	33	39	10	1	17	—	4	—	—	6	—	29	33
Ст. 26) Нанесеніе ранъ, увѣчій и оставленіе человека въ опасности (ст. 1477—1522 улож.)	25	21	15	—	5	6	2	—	—	—	—	23	25
Ст. 27) Противъ чести вообще (ст. 1533—1548 улож., 130—142 уст.)	7	7	4	—	2	1	—	—	—	—	—	6	7
Ст. 28) Противъ чести и цѣломудрія женщинъ (ст. 1523—1532 улож.)	2	2	—	—	—	—	1	—	—	—	4	2	2
<b>Преступленія противъ частной собственности:</b>													
Ст. 30) Завладѣніе недвижимымъ имуществомъ (ст. 1601—1605 улож.)	1	1	—	18	13	—	1	—	—	—	10	1	1
Ст. 31) Истребленіе чужаго имущества (ст. 1606—1625 улож.)	36	16	5	2	14	1	20	—	—	—	216	13	18
Ст. 32) Разбой и грабежъ (ст. 1627—1643 улож.)	17	12	5	160	206	—	2	—	2	—	—	16	24
Ст. 33) Кража, мошенничество, присвоеніе и пользованіе чужимъ имуществомъ (ст. 1644—1682 улож., 145—181 уст. о нак.)	900	661	469	—	—	624	31	—	8	—	—	647	757
Ст. 34) Преступленія и проступки по договорамъ и обязательствамъ (ст. 1686—1711 улож.)	—	—	—	—	—	—	—	—	—	—	—	—	—
Жестокое обращеніе съ животными	19	19	—	—	—	18	1	—	—	—	—	18	19
Несоблюденіе правилъ охоты	3	3	2	5	8	3	—	—	—	—	12	3	3
<b>Проступки, предусмотренные закономъ 20 Сентября 1876 года:</b>													
Ст. 35) Нарушеніе правилъ о полицейскомъ надзорѣ и содержаніи оружія (§§ 1 и 2 закона 20 Сентября 1876 г.)	398	398	89	—	—	85	287	—	—	—	—	381	392
Ст. 36) Несоблюденіе иновѣрнымъ духовенствомъ некоторыхъ правилъ о богослуженіяхъ, исполненіи духовныхъ требъ и проч. (§§ 3 и 4 того же закона)	—	—	—	—	—	—	—	—	—	—	—	—	—
Ст. 37) Сооруженіе памятниковъ, пошвеніе траура и т. п. имѣющее политическое значеніе (§§ 5, 6 и 7 того же закона)	1	1	—	—	—	—	1	—	—	—	—	—	—
Ст. 38) Вообще нарушеніе распоряженій, установленныхъ во время существованія въ губерніяхъ Царства военнаго положенія.	202	202	—	—	—	109	93	—	—	—	—	202	202

*Примѣчаніе 1)* Въ томъ числѣ было случаевъ: поджигательства 38, конокрадства 174, содержанія безъ дозволенія оружія 180, открытія мятежнаго оружія —, незаконныхъ, имѣющихъ политическій характеръ дѣйствій есауловъ —, подкупа стражниковъ 12.

*Примѣчаніе 2)* Въ числѣ задержанныхъ (ст. 10) бѣглыхъ арестантовъ и военныхъ дезертировъ 50, бродягъ разнаго рода и русскихъ подданныхъ за неимѣніе паспортовъ или имѣющихъ подложные 380, иностранцевъ за неимѣніе письменнаго вида или имѣющихъ подложные 70.



О П О Ж А Р А Х Ъ

ВЪ ЛОМЖИНСКОЙ ГУБЕРНИИ ЗА 1885 ГОДЪ.

# ГОРОДА И УѢЗДЫ.

	Въ зимніе мѣсяцы.				Въ весенніе мѣсяцы.				Въ лѣтніе мѣсяцы.		Въ осенніе мѣсяцы.			Всего въ году.				Причины пожаровъ.							
	Число пожаровъ.	Число сторѣв-шихъ дворовъ.	Сумма убыт-ковъ.		Число пожаровъ.	Число сторѣв-шихъ дворовъ.	Сумма убыт-ковъ.		Число пожаровъ.	Число сторѣв-шихъ дворовъ.	Сумма убыт-ковъ.		Число пожаровъ.	Число сторѣв-шихъ дворовъ.	Сумма убыт-ковъ.		Число пожаровъ.	Число сторѣв-шихъ дворовъ.	Сумма убыт-ковъ.		Отъ молніи.	Отъ дурнаго устрой-ства трубъ и печей.	Отъ неосторожности.	Отъ поджога.	Отъ другихъ при-чинъ.
			Рубли.	Коп.			Рубли.	Коп.			Рубли.	Коп.			Рубли.	Коп.			Рубли.	Коп.					
Городъ Ломжа . . . . .	—	—	—	—	1	3	1577	40	1	1	100	—	—	—	—	—	2	4	1677	40	—	—	2	—	—
Ломжинскій уѣздъ . . . . .	5	8	2799	—	5	15	5161	25	8	15	5971	74	7	9	5762	8	25	47	19694	7	2	—	1	6	16
Городъ Остроленка . . . . .	—	—	—	—	2	4	374	80	1	1	655	—	—	—	—	—	3	5	1029	80	1	—	—	—	2
Остроленскій уѣздъ . . . . .	8	16	5847	28	16	63	23484	90	8	13	3743	—	2	2	2194	10	34	94	35269	28	5	2	—	1	26
Городъ Островъ . . . . .	—	—	—	—	—	—	—	—	2	2	787	14	1	1	6	8	3	3	793	22	—	—	1	—	2
Островскій уѣздъ . . . . .	2	2	90	—	11	58	4749	35	14	15	9436	75	5	6	7375	—	32	81	21651	10	5	1	1	5	20
Городъ Тыкоцинь . . . . .	—	—	—	—	—	—	—	—	—	—	—	—	—	—	—	—	—	—	—	—	—	—	—	—	—
Мазовецкій уѣздъ . . . . .	8	16	15851	20	8	20	6554	85	7	7	568	85	12	15	4423	72	35	58	27398	62	3	4	4	8	16
Городъ Кольно . . . . .	—	—	—	—	1	5	1315	—	—	—	—	—	1	1	1250	—	2	6	2565	—	—	—	—	—	2
Кольвенскій уѣздъ . . . . .	6	45	6171	40	20	427	37127	80	8	35	4265	14	6	27	7099	26	40	534	54663	60	1	1	2	10	26
Городъ Щучинъ . . . . .	—	—	—	—	—	—	—	—	3	4	2791	25	—	—	—	—	3	4	2791	25	—	—	—	—	3
Щучинскій уѣздъ . . . . .	11	12	10946	30	23	51	39564	96	11	33	19538	53	11	118	14321	85	56	214	84371	64	4	1	4	1	46
Городъ Маковъ . . . . .	2	5	1318	10	1	1	2870	—	—	—	—	—	2	3	409	50	5	9	4597	60	—	—	—	—	5
Маковскій уѣздъ . . . . .	6	10	6782	60	14	62	62424	74	9	12	4297	—	5	5	3952	55	34	89	77456	89	3	1	3	—	27
Городъ Пултускъ . . . . .	—	—	—	—	1	1	180	—	1	6	1380	—	—	—	—	—	2	7	1560	—	—	—	1	—	1
Городъ Насельскъ . . . . .	2	3	852	—	—	—	—	—	1	3	5510	—	—	—	—	—	3	6	6362	—	—	1	—	—	2
Пултускій уѣздъ . . . . .	17	18	8550	10	23	35	12674	70	9	13	9166	60	9	11	9047	—	58	77	39438	40	4	2	5	4	43
Итого въ городахъ . . . . .	4	8	2170	10	6	14	6317	20	9	17	11223	39	4	5	1665	58	23	44	21376	27	1	1	4	—	17
Итого въ уѣздахъ . . . . .	63	127	57637	88	120	731	191742	50	74	143	56987	61	57	193	54175	56	314	1194	359943	60	27	12	20	35	220
Всего въ губерніи . . . . .	67	135	59207	98	126	745	198059	70	83	160	68211	—	61	198	55841	14	337	1238	381319	87	28	13	24	35	237



О СОСТОЯНІИ ПОЖАРНОЙ КОМАНДЫ

ВЪ ЛОМЖИНСКОЙ ГУБЕРНІИ ЗА 1885 ГОДЪ.

ВЪ ГОРОДАХЪ.	Бранд-мейстеровъ.	Рабочихъ людей.	Лошадей съ упряжью.	Пожарныхъ трубъ.	Къ нимъ рукавовъ.	ДРОГЪ.		Бочекъ.	Чановъ.	Ушатовъ.	Ведеръ.	Лѣстницъ.	Багровъ.	Топоровъ.		Что стоитъ содержаніе въ годъ.	
						Лѣтнихъ.	Зимнихъ.							Большихъ.	Малыхъ.	Рубли.	Коп.
Въ губернскомъ городѣ Ломжѣ . . . . .	—	—	—	11	23	—	—	25	3	—	30	—	3	—	—	—	—
Въ гор. Ломжѣ существуетъ пожарное общество изъ охотниковъ, которое имѣетъ въ распоряженіи . . . . .	—	141	—	1	3	—	—	—	—	—	63	10	6	20	18	750	—
Въ уѣздныхъ городахъ:																	
Кольнѣ . . . . .	—	—	—	4	4	—	—	13	—	—	12	3	15	1	—	10	48
Маковѣ . . . . .	—	—	—	6	10	—	—	9	—	—	—	2	—	—	—	76	45
Кромѣ того въ г. Маковѣ существуетъ пожарное общество изъ охотниковъ, которое имѣетъ . . . . .	—	120	—	2	—	—	—	—	2	2	—	4	—	15	25		
Жители города . . . . .	—	—	—	—	—	—	—	18	—	—	300	—	40	35	—		
Островѣ . . . . .	—	—	—	11	11	—	—	16	—	—	—	2	3	—	—	15	—
Остроленкѣ . . . . .	—	—	—	4	8	—	—	16	8	—	12	—	5	14	—	25	6
Кромѣ того въ гор. Остроленкѣ существуетъ пожарное общество изъ охотниковъ, которое имѣетъ . . . . .	—	124	—	—	—	—	—	—	—	—	12	8	3	—	4	—	—
Жители города . . . . .	—	146	20	—	—	—	—	—	—	—	100	6	10	—	30	—	—
Пултускѣ . . . . .	4	—	—	4	10	—	—	16	—	—	—	—	—	—	—	192	—
Пултуское пожарное общество изъ охотниковъ имѣетъ . . . . .	—	—	—	—	—	—	—	—	—	—	16	5	8	45	—	—	—
Жители города . . . . .	—	200	40	—	—	—	—	—	—	—	90	20	20	34	—	—	—
Насельскѣ . . . . .	—	—	—	2	2	—	—	12	—	—	—	2	8	8	—	29	52
Щучинѣ . . . . .	—	—	—	4	4	—	—	24	—	—	50	2	24	—	—	9	—
Кромѣ того въ гор. Щучинѣ существуетъ пожарное общество изъ охотниковъ, которое имѣетъ . . . . .	—	120	—	—	—	—	—	—	—	—	—	—	—	30	—	—	—
Жители города . . . . .	—	—	—	—	—	—	—	—	—	—	30	25	—	—	—	—	—
Тыкоцинѣ . . . . .	—	—	—	4	8	—	—	12	1	—	—	—	11	—	—	26	26 <sup>1/2</sup>
Кромѣ того жители гор. Тыкоцина имѣютъ . . . . .	—	—	—	—	—	—	—	20	—	—	377	28	50	37	—	—	—
Въ посадѣ Мазовецкѣ . . . . .	—	—	—	3	4	—	—	8	—	—	150	20	42	27	—	26	50
Итого по губерніи . . . . .	4	851	60	56	87	—	—	189	14	2	1242	137	248	266	77	1160	27 <sup>1/2</sup>

ВЪ ГОРОДАХЪ.	Бранд-мейстеровъ.	Рабочихъ людей.	Лошадей съ упряжью.	Пожарныхъ трубъ.	Къ нимъ рукавовъ.	ДРОГЪ.		Бочекъ.	Чановъ.	Ушатовъ.	Ведеръ.	Лѣстницъ.	Багровъ.	Топоровъ.		Что стоитъ содержаніе въ годъ.	
						Лѣтнихъ.	Зимнихъ.							Большихъ.	Малыхъ.	Рубли.	Коп.
Въ губернскомъ городѣ Ломжѣ . . . . .	—	—	—	11	23	—	—	25	3	—	30	—	3	—	—	—	—
Въ гор. Ломжѣ существуетъ пожарное общество изъ охотниковъ, которое имѣетъ въ распоряженіи . . . . .	—	141	—	1	3	—	—	—	—	—	63	10	6	20	18	750	—
Въ уѣздныхъ городахъ:																	
Кольнѣ . . . . .	—	—	—	4	4	—	—	13	—	—	12	3	15	1	—	10	48
Маковѣ . . . . .	—	—	—	6	10	—	—	9	—	—	—	2	—	—	—	76	45
Кромѣ того въ г. Маковѣ существуетъ пожарное общество изъ охотниковъ, которое имѣетъ . . . . .	—	120	—	2	—	—	—	—	2	2	—	4	—	15	25		
Жители города . . . . .	—	—	—	—	—	—	—	18	—	—	300	—	40	35	—		
Островѣ . . . . .	—	—	—	11	11	—	—	16	—	—	—	2	3	—	—	15	—
Остроленкѣ . . . . .	—	—	—	4	8	—	—	16	8	—	12	—	5	14	—	25	6
Кромѣ того въ гор. Остроленкѣ существуетъ пожарное общество изъ охотниковъ, которое имѣетъ . . . . .	—	124	—	—	—	—	—	—	—	—	12	8	3	—	4	—	—
Жители города . . . . .	—	146	20	—	—	—	—	—	—	—	100	6	10	—	30	—	—
Пултускѣ . . . . .	4	—	—	4	10	—	—	16	—	—	—	—	—	—	—	192	—
Пултуское пожарное общество изъ охотниковъ имѣетъ . . . . .	—	—	—	—	—	—	—	—	—	—	16	5	8	45	—	—	—
Жители города . . . . .	—	200	40	—	—	—	—	—	—	—	90	20	20	34	—	—	—
Насельскѣ . . . . .	—	—	—	2	2	—	—	12	—	—	—	2	8	8	—	29	52
Щучинѣ . . . . .	—	—	—	4	4	—	—	24	—	—	50	2	24	—	—	9	—
Кромѣ того въ гор. Щучинѣ существуетъ пожарное общество изъ охотниковъ, которое имѣетъ . . . . .	—	120	—	—	—	—	—	—	—	—	—	—	—	30	—	—	—
Жители города . . . . .	—	—	—	—	—	—	—	—	—	—	30	25	—	—	—	—	—
Тыкоцинѣ . . . . .	—	—	—	4	8	—	—	12	1	—	—	—	11	—	—	26	26 <sup>1/2</sup>
Кромѣ того жители гор. Тыкоцина имѣютъ . . . . .	—	—	—	—	—	—	—	20	—	—	377	28	50	37	—	—	—
Въ посадѣ Мазовецкѣ . . . . .	—	—	—	3	4	—	—	8	—	—	150	20	42	27	—	26	50
Итого по губерніи . . . . .	4	851	60	56	87	—	—	189	14	2	1242	137	248	266	77	1160	27 <sup>1/2</sup>

*Примѣчаніе:* Кромѣ поясенныхъ инструментовъ пожарные общества изъ охотниковъ имѣютъ:

**Въ гор. Ломжѣ**—9 ночныхъ мѣдныхъ свѣтильниковъ и 1 малый, телѣгу, три поясенныхъ каната съ крюками, четыре кожаныхъ передника, одну кожаную сумку, двѣ бочки для керасина, одну бочку для масла, одинъ французскій ключъ, два желѣзныхъ лома, одинъ ручной фонарь, два малыхъ ручныхъ фонаря, девять вѣшалокъ для сушенія рукавовъ, шесть желѣзныхъ лопатъ, шестнадцать фонарей для V команды, щетку для мытья пожарныхъ трубъ, десять вилокъ для подношенія рукавовъ, двое щипцовъ или клещей, двадцать разныхъ ключей для пожарныхъ трубъ, два замка для запиранія сарая, двѣ ручныхъ жестяныхъ сиваковъ, одно полотно, три стѣнныхъ лампы, ножницы для обрѣзыванія фителей, два колокольчика, одинъ молотокъ, одну резину и одну кожу для мытья пожарныхъ трубъ, барометръ и кисть для очистки винтовъ.

**Въ гор. Маковѣ**—Веревокъ съ желѣзными кольцами 24, веревокъ длиною 25 сажень 1, веревокъ

длинною по 7 сажень 5, конопляныхъ поясовъ съ желѣзными крюками 4, веревочныхъ лѣстницъ съ желѣзными крюками 2, возъ для пожарныхъ снарядовъ 1, щетка для пожарныхъ трубъ 1, пила 1, веревокъ для заливныхъ трубъ длиною по 11 сажень 8, кожаныхъ поясовъ для заливныхъ трубъ 4, кожаныхъ поясовъ для привязки рукавовъ при заливныхъ трубахъ 16, канатовъ для гимнастики 2.

**Въ гор. Островѣ**—Переносный насосъ двойнаго дѣйствія съ забирнымъ рукавомъ 1.

**Въ гор. Остроленкѣ**—Резервуаръ деревянный къ заливной трубѣ 1, ночныхъ освѣтительныхъ фонарей на шесть 6, желѣзныхъ лопатокъ съ деревянными рукоятками 12, факеловъ 8, ломовъ желѣзныхъ 8, черпаковъ деревянныхъ съ деревянными рукоятками 8, возъ 1, насосъ для наливаанія воды въ бочки 1, носилокъ 10 и якорь 1.

**Въ г. Пултускѣ**—Киркь 4, лопать 2, ломовъ 2, сигнальныхъ трубъ 17, насосовъ гидрофановъ 1, веревокъ 8.

**Въ гор. Щучинѣ**—Возовъ окованныхъ для перевозки заливныхъ трубъ 2.





О НАСИЛЬСТВЕННЫХЪ И СЛУЧАЙНЫХЪ СМЕРТЯХЪ

ВЪ ЛОМЖИНСКОЙ ГУБЕРНИИ ЗА 1885 ГОДЪ.

ГОРОДА И УѢЗДЫ.

ЛИЦА УМЕРШИЯ

Число случаевъ смертоубійства.			Жертвы смертоубійства.					Самоубійцы.		
Дѣтоубійство во-ворожденныхъ.	Смертоубійство.	Итого.	Дѣтоубійство.		Смертоубійство.		Итого.		Самоубійцы.	
			М.	Ж.	М.	Ж.	М.	Ж.	М.	Ж.

Городъ Ломжа . . . . .	—	—	—	—	—	—	—	—	—	1	3
Ломжинскій уѣздъ . . . . .	—	1	1	—	—	1	—	1	—	2	1
Городъ Кольно . . . . .	—	—	—	—	—	—	—	—	—	—	—
Кольненскій уѣздъ . . . . .	2	1	3	2	—	1	—	3	—	1	1
Городъ Тыкоцинь . . . . .	—	—	—	—	—	—	—	—	—	—	—
Мазовецкій уѣздъ . . . . .	1	2	3	—	1	2	—	2	1	1	1
Городъ Маковъ . . . . .	—	—	—	—	—	—	—	—	—	—	—
Маковскій уѣздъ . . . . .	2	—	2	2	—	—	—	2	—	—	—
Городъ Островъ . . . . .	—	—	—	—	—	—	—	—	—	—	—
Островскій уѣздъ . . . . .	2	1	3	2	—	1	—	3	—	3	—
Городъ Остроленка . . . . .	—	—	—	—	—	—	—	—	—	1	—
Остроленкскій уѣздъ . . . . .	1	—	1	1	—	—	—	1	—	—	—
Городъ Пултускъ . . . . .	—	—	—	—	—	—	—	—	—	2	—
Пултускій уѣздъ . . . . .	—	1	1	—	—	1	—	1	—	4	1
Городъ Насельскъ (Пултускаго уѣзда) . . . . .	—	—	—	—	—	—	—	—	—	—	—
Городъ Щучинъ . . . . .	—	—	—	—	—	—	—	—	—	—	—
Щучинскій уѣздъ . . . . .	—	1	1	—	—	1	—	1	—	1	—
Итого въ городахъ . . . . .	—	—	—	—	—	—	—	—	—	4	3
Итого въ уѣздахъ . . . . .	8	7	15	7	1	7	—	14	1	12	4
Всего въ губерніи . . . . .	8	7	15	7	1	7	—	14	1	16	7

НАСИЛЬСТВЕННЫМЪ И СЛУЧАЙНЫМЪ ОБРАЗОМЪ.

Скоростижно умершіе.						Жертвы случайной смерти.														Всего умерло отъ насилія и случайностей.											
Отъ болѣзней.		Отъ пьянства.		Отъ неизвѣстныхъ причинъ.		Итого.		Найденныя мертвыя тѣла.		Убито громоу.		Заблѣнено и упало съ высоты.		Сторѣло и убито на пожарахъ.		Умерло отъ утара.		Заме, зло.		Утоуло.		Укушено до смерти звѣрами.		Умерло отъ другихъ случайностей.		Всего умерло.		Всего умерло отъ насилія и случайностей.			
М.	Ж.	М.	Ж.	М.	Ж.	М.	Ж.	М.	Ж.	М.	Ж.	М.	Ж.	М.	Ж.	М.	Ж.	М.	Ж.	М.	Ж.	М.	Ж.	М.	Ж.	М.	Ж.	М.	Ж.		
—	—	—	—	2	—	2	—	—	1	—	—	—	—	—	—	—	—	—	—	—	2	—	—	—	—	2	—	5	4		
2	—	—	—	2	3	4	3	2	1	1	—	1	—	—	—	—	—	—	—	—	6	1	—	—	—	2	8	3	17	8	
—	—	—	—	—	—	—	—	—	—	—	—	—	—	—	—	—	—	—	—	—	—	—	—	—	—	—	—	—	—		
3	—	—	—	6	1	9	1	1	—	—	—	1	—	—	—	—	—	—	—	—	1	6	1	—	—	1	3	9	4	23	6
—	—	—	—	—	—	—	—	—	—	—	—	—	—	—	—	—	—	—	—	—	—	—	—	—	—	—	—	—	—		
3	—	—	—	8	3	11	3	1	1	—	—	1	—	—	—	—	—	—	—	—	5	—	—	1	1	1	7	2	22	8	
—	—	—	—	—	—	—	—	—	—	—	—	—	—	—	—	—	—	—	—	—	1	—	—	—	—	1	—	1	—		
2	1	—	—	4	1	6	2	4	2	1	1	—	—	—	—	—	—	—	—	1	3	1	—	—	2	—	7	2	19	6	
—	—	—	—	—	—	—	—	—	—	—	—	—	—	—	—	—	—	—	—	—	—	—	—	—	—	1	—	1	—		
—	—	—	—	1	3	1	3	3	—	1	—	1	—	—	—	—	—	—	—	—	5	1	—	—	1	2	8	3	18	6	
—	—	—	—	1	—	1	—	—	—	—	—	—	—	—	—	—	—	—	—	—	—	—	—	—	—	—	—	2	—		
1	—	—	—	9	2	10	2	—	—	5	—	1	—	—	—	—	—	—	—	—	1	1	—	—	—	7	1	18	3		
2	—	—	—	—	—	2	—	—	—	—	—	—	—	—	—	—	—	—	—	—	—	—	—	—	—	—	—	4	—		
—	1	—	—	13	4	13	5	5	—	1	1	1	—	—	—	—	—	—	—	1	9	2	1	—	3	1	16	4	39	10	
—	—	—	—	—	—	—	—	—	—	—	—	—	—	—	—	—	—	—	—	—	—	—	—	—	—	—	—	—	—		
—	—	—	—	—	—	—	—	—	—	—	1	—	—	—	—	—	—	—	—	—	—	—	—	—	—	—	—	—	1		
1	—	—	—	8	2	9	2	—	—	1	1	1	1	—	—	—	—	—	—	—	1	2	1	—	—	5	5	10	8	21	10
2	—	—	—	3	—	5	—	—	—	2	—	—	—	—	—	—	—	—	—	—	3	—	—	—	—	1	3	1	12	6	
12	2	—	—	51	19	63	21	16	4	10	3	7	1	—	—	—	—	—	—	4	37	8	1	1	13	14	72	27	177	57	
14	2	—	—	54	19	68	21	16	6	10	3	7	1	—	—	—	—	—	—	4	41	8	1	1	13	15	75	28	189	63	

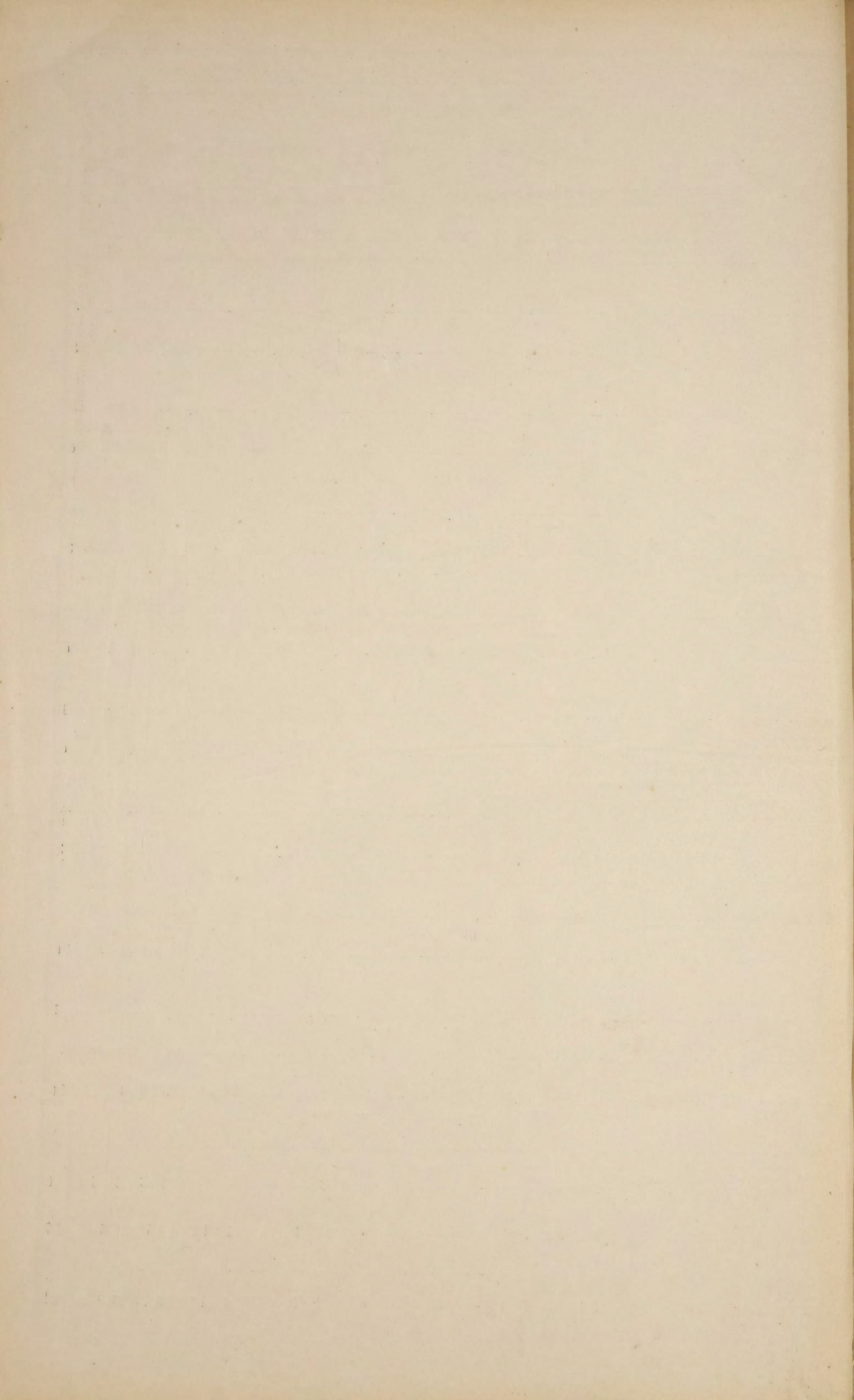

О ЧИСЛѢ УЧЕБНЫХЪ ЗАВЕДЕНІЙ И УЧАЩИХСЯ

ВЪ ЛОМЖИНСКОЙ ГУБЕРНИИ ЗА 1885 ГОДЪ.

НАЗВАНІЕ УЧЕБНЫХЪ ЗАВЕДЕНІЙ.	Въ губернскомъ городѣ.			Въ уѣздныхъ и другихъ городахъ.			Въ уѣздахъ.			Всего въ губерніи.				
	Число учебныхъ заведеній.	Число учащихся.		Число учебныхъ заведеній.	Число учащихся.		Число учебныхъ заведеній.	Число учащихся.		Число учебныхъ заведеній.	Число учащихся.			
		Мужскаго пола.	Женскаго пола.		Мужскаго пола.	Женскаго пола.		Мужскаго пола.	Женскаго пола.		Мужскаго пола.	Женскаго пола.	Обоего пола.	
Гимназіи { Мужская VIII-классная . . . . .	1	429	—	—	—	—	—	—	—	1	429	—	429	
Гимназіи { Женская VI-классная . . . . .	1	—	206	—	—	—	—	—	—	1	—	206	206	
Прогимназія мужская . . . . .	—	—	—	1	228	—	—	—	—	1	228	—	228	
Двухклассныя народныя училища . . . . .	1	132	—	—	—	—	1	49	—	2	181	—	181	
Начальныя народныя училища {	Мужскія . . . . .	—	—	—	6	396	—	1	43	—	7	439	—	439
	Женскія . . . . .	1	—	76	7	—	446	1	—	41	9	—	563	563
	Для обоего пола . . . . .	—	—	—	4	226	63	133	6006	17+2	137	6232	1805	8037
Частныя учебныя заведенія 3-го разряда {	Мужскія . . . . .	—	—	—	1	7	—	—	—	—	1	7	—	7
	Женскія . . . . .	2	—	53	—	—	—	1	—	12	3	—	65	65
	Для обоего пола . . . . .	—	—	—	—	—	—	1	24	12	1	24	12	36
Евангелическіе канторы . . . . .	—	—	—	—	—	—	9	109	66	9	109	66	175	
Воскресно-реальныя училища . . . . .	1	60	—	5	158	—	—	—	—	6	218	—	218	
Еврейскія начальныя училища . . . . .	1	11	42	5	79	225	5	76	141	11	166	408	574	
Итого . . . . .	8	632	377	29	1094	734	152	6307	2014	189	8033	3125	11158	



ПО ОБОРОТУ ГОРОДСКИХЪ ДОХОДОВЪ И КАПИТАЛОВЪ

ВЪ ЛОМЖИНСКОЙ ГУБЕРНИИ ЗА 1885 ГОДЪ.



НАЗВАНІЕ ГОРОДОВЪ.	Съ исходомъ 1884 года оставалось.				По росписи 1885 года предполо- жено было къ поступленію доходовъ.		Въ 1885 году въ дѣйстви- тельности поступило.		По росписи 1885 года на- значено было расходовъ.		Въ дѣйстви- тельности въ 1885 г. про- изведено рас- ходовъ.		Выслано въ Государствен. Банкъ на состав. капитал.			
	Въ налично- сти, авансахъ, гербовой бу- магѣ и въ за- пасномъ ка- питалѣ.		Въ недоимкѣ.		Руб.	Коп.	Руб.	Коп.	Руб.	Коп.	Руб.	Коп.	Запаснаго или остаточ- наго.		Неприкосно- веннаго или постояннаго.	
	Руб.	Коп.	Руб.	Коп.									Руб.	Коп.	Руб.	Коп.
Ломжа . . .	68169	9	8529	89	26769	71 <sup>1</sup> / <sub>2</sub>	21175	40	35883	71 <sup>1</sup> / <sub>2</sub>	25047	10	2102	77	195	88
Маковъ . . .	41530	90 <sup>1</sup> / <sub>2</sub>	820	—	9081	13 <sup>1</sup> / <sub>2</sub>	11467	87 <sup>1</sup> / <sub>2</sub>	9081	13 <sup>1</sup> / <sub>2</sub>	7488	58 <sup>1</sup> / <sub>2</sub>	2583	76	—	—
Островъ . . .	23399	25	1119	4 <sup>1</sup> / <sub>2</sub>	5859	6	6458	59 <sup>1</sup> / <sub>2</sub>	7821	89 <sup>1</sup> / <sub>2</sub>	5379	76	713	75	—	—
Остроленка . .	14241	10 <sup>1</sup> / <sub>2</sub>	1175	25	9239	23	6313	74	9706	57	5511	71	549	19	—	—
Пултускъ . . .	41219	24 <sup>3</sup> / <sub>4</sub>	992	49 <sup>1</sup> / <sub>2</sub>	19442	50	10705	37 <sup>3</sup> / <sub>4</sub>	19442	50	5408	14	2872	79	—	—
Насельскъ . . .	9583	21 <sup>1</sup> / <sub>2</sub>	299	50	3844	97	2101	54 <sup>1</sup> / <sub>2</sub>	3844	97	1581	31	633	49	—	—
Тыкоцинь . . .	8303	96 <sup>1</sup> / <sub>2</sub>	754	81	4381	46 <sup>1</sup> / <sub>4</sub>	3817	17 <sup>1</sup> / <sub>2</sub>	3848	6 <sup>1</sup> / <sub>2</sub>	3813	67 <sup>1</sup> / <sub>2</sub>	153	8	—	—
Кольно . . . .	7314	89	694	—	3147	55 <sup>1</sup> / <sub>2</sub>	3092	12 <sup>1</sup> / <sub>2</sub>	3147	55 <sup>1</sup> / <sub>2</sub>	2603	60 <sup>1</sup> / <sub>2</sub>	—	—	—	—
Щучинъ . . . .	7468	44 <sup>1</sup> / <sub>2</sub>	260	54	5391	32	4839	80 <sup>1</sup> / <sub>2</sub>	5391	32	4783	67 <sup>1</sup> / <sub>2</sub>	—	—	—	—
Всего въ губерніи	221230	11 <sup>1</sup> / <sub>4</sub>	14645	53	87156	94 <sup>3</sup> / <sub>4</sub>	70271	63 <sup>3</sup> / <sub>4</sub>	98167	72 <sup>1</sup> / <sub>2</sub>	61617	56	9608	83	195	88

Въ 1885 году сложено со счетовъ не- доимки.	Затѣмъ къ 1886 году оста- валось.				ЗАТѢМЪ КЪ 1886 ГОДУ ОСТАВАЛОСЬ. К А П И Т А Л О В Ы.										Въ налично- сти по кас- самъ гербо- вой бумагѣ и въ аван- сахъ.		Въ теченіе 1885 г. выдано въ ссудахъ жи- телямъ городовъ на постройку домовъ.	
	Въ недоимкѣ.		Изъ числа недоимокъ числится без- надежныхъ къ поступле- нію.		Запаснаго или остаточ- наго въ госу- дарств. банкѣ и въ строит. судѣ.		Причитается процентовъ на капиталъ.		Неприкосно- веннаго или постояннаго.		Причитается процентовъ на капиталъ.		Руб.	Коп.	Руб.	Коп.		
	Руб.	Коп.	Руб.	Коп.	Руб.	Коп.	Руб.	Коп.	Руб.	Коп.	Руб.	Коп.						
528	49	4770	2	—	—	50316	7	1919	52	3301	96	132	7	9560	50	5000	—	
—	—	820	—	—	—	41565	46 <sup>1</sup> / <sub>2</sub>	—	—	—	—	—	—	1360	97	—	—	
—	—	693	90 <sup>1</sup> / <sub>2</sub>	821	83 <sup>1</sup> / <sub>2</sub>	20848	95 <sup>1</sup> / <sub>2</sub>	—	—	—	—	—	—	2518	68 <sup>1</sup> / <sub>2</sub>	—	—	
—	—	58	2	2811	73	9363	54	284	5 <sup>1</sup> / <sub>2</sub>	543	91 <sup>1</sup> / <sub>2</sub>	23	45	2584	48 <sup>1</sup> / <sub>2</sub>	—	—	
—	—	1719	97 <sup>1</sup> / <sub>2</sub>	—	—	33150	14 <sup>3</sup> / <sub>4</sub>	—	—	—	—	—	—	9766	6 <sup>3</sup> / <sub>4</sub>	—	—	
—	—	989	13	—	—	8536	5 <sup>1</sup> / <sub>2</sub>	—	—	—	—	—	—	544	27 <sup>1</sup> / <sub>2</sub>	—	—	
—	—	1058	62	—	—	7623	7 <sup>1</sup> / <sub>2</sub>	—	—	—	—	—	—	227	50	—	—	
—	—	214	22	—	—	7969	22	—	—	—	—	—	—	313	97	—	—	
—	—	170	50	—	—	7465	72	—	—	—	—	—	—	148	89 <sup>1</sup> / <sub>2</sub>	—	—	
528	49	10494	39	3633	56 <sup>1</sup> / <sub>2</sub>	186838	24 <sup>3</sup> / <sub>4</sub>	2203	57 <sup>1</sup> / <sub>2</sub>	3845	87 <sup>1</sup> / <sub>2</sub>	155	52	27025	34 <sup>3</sup> / <sub>4</sub>	5000	—	

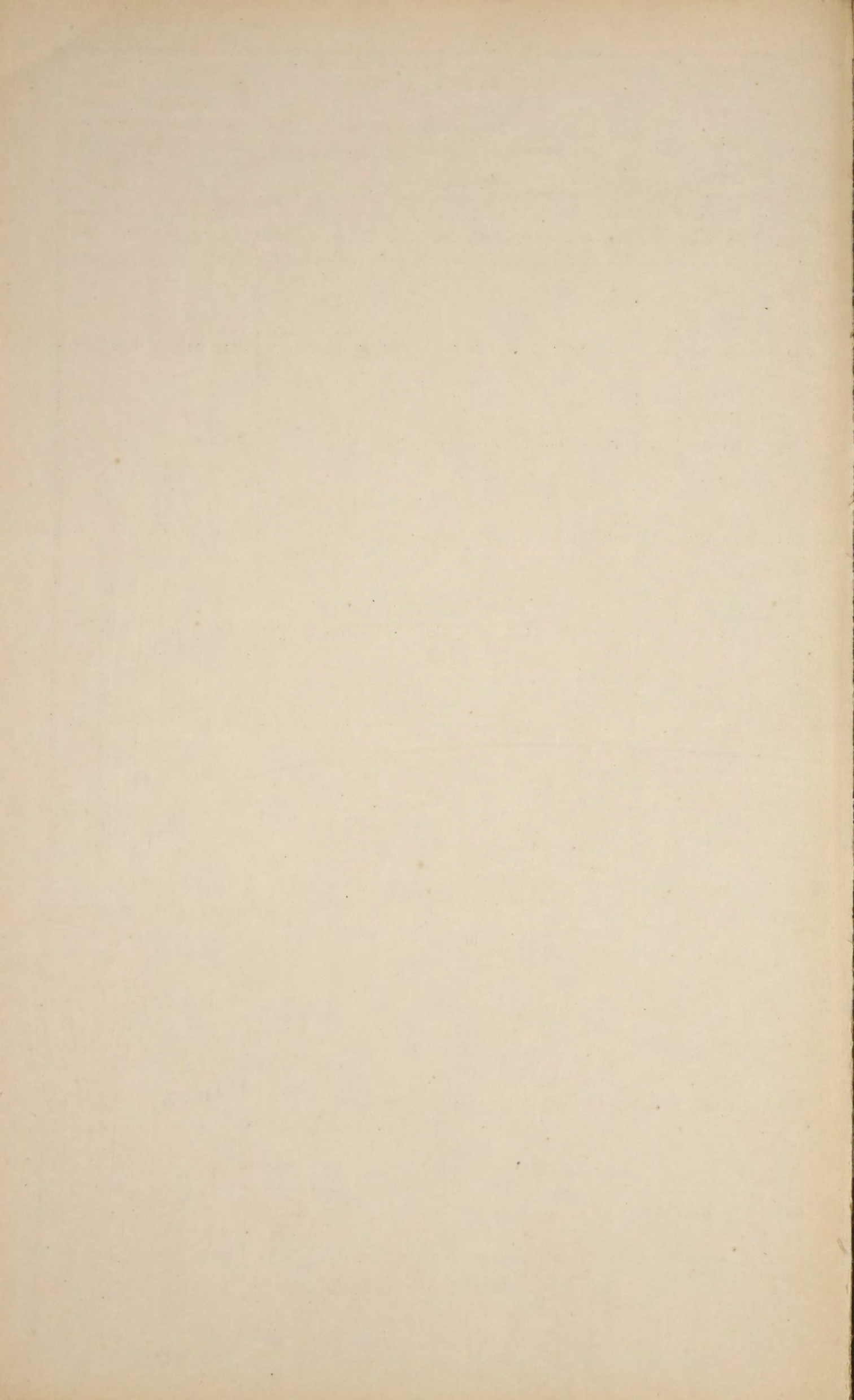

О ДѢЙСТВІЯХЪ ССУДО-СВЕРЕГАТЕЛЬНЫХЪ КАССЪ

ВЪ ЛОМЖИНСКОЙ ГУБЕРНИИ ЗА 1885 ГОДЪ.

Наименованіе уѣзда и кассы.	П Р И Х О Д														Уплатъ по ссудамъ.	
	Основнаго капитала.		Изертвованій въ пользу кассы.	Чистой прибыли образовав- шейся къ 1 Января отчетнаго года.	Вклады безпро- центныхъ.		Вклады для приращенія про- центами.				Сумма принад- лежащихъ ма- лѣбнымъ.	Руб. Коп.				
	Руб.	Коп.			Руб.	Коп.	Процентовъ невыплач. рас- сою по вклад- дамъ въ 1 Янв. отч. года	Вклады приня- тыхъ на сохране- ніе.	Отъ частныхъ лицъ.				Штрафныхъ и другихъ гми- ныхъ суммъ.			
			Руб.	Коп.					Руб.	Коп.	Руб.	Коп.				
<b>I. Утвержденные на сред- ства Правительства.</b>																
По Ломжинскому . . . . .	611	27	—	99	34	27	19	—	—	—	—	—	—	503	86	1288
« Кольненскому . . . . .	3793	33 1/2	—	1596	66 1/2	99	96	27	—	292	87	88	—	527	—	6264
« Мазовецкому . . . . .	2570	82 1/2	—	1370	39 1/2	94	44 1/2	—	—	110	—	867	68	994	13	3010
« Маковскому . . . . .	1833	80	—	1156	62 1/2	105	89	113	32	385	73	—	—	4175	66	4805 85
« Остроленскому . . . . .	4124	2	—	1314	35 1/2	223	20	—	—	1498	—	318	—	1954	28 1/2	6571
« Островскому . . . . .	1959	53	—	2224	40	883	97	127	30	81	10	3152	52 1/2	1761	13	7447
« Пултускому . . . . .	737	—	—	697	64	35	81	1	8 1/2	—	—	—	—	2105	47	1273
« Щучинскому . . . . .	Свѣдѣніи по		—	Щучинскому		уѣзду		не до- ставлено.		—	—	—	—	—	—	—
Итого . . . . .	15629	78	—	8459	42	1470	46 1/2	268	70 1/2	2367	70	4426	20 1/2	12021	53 1/2	30658 85
<b>II. Учрежденные изъ при- былей отъ Правитель- ственного капитала.</b>																
По Ломжинскому . . . . .	4799	35	—	2285	64 1/2	1326	67 1/4	19	81	552	84	283	75	5036	82 3/4	10750
« Кольненскому . . . . .	2816	49	—	1840	70	1119	—	64	—	1153	69	362	34	2357	63	7818
« Мазовецкому . . . . .	3583	95 1/2	—	2661	73	910	75 1/2	—	—	2623	49 1/2	771	36	1113	56	7798 24
« Маковскому . . . . .	4836	13	—	2752	50	509	32	10	50	2271	88	1441	—	15696	61 1/2	17179
« Остроленскому . . . . .	2655	24 1/2	—	1143	31 1/2	178	63 1/2	—	—	450	—	66	10	991	72 1/2	5437
« Островскому . . . . .	5292	95 3/4	—	5580	36	2683	49	866	36	1685	86 1/2	2887	38 3/4	11502	9 1/2	21221
« Пултускому . . . . .	2875	72	—	4047	14 1/2	1851	96	601	67	442	40	1172	49	10700	71 1/2	14600
« Щучинскому . . . . .	Свѣдѣніи по		—	Щучинскому		уѣзду		не до- ставлено.		—	—	—	—	—	—	—
Итого . . . . .	26859	84 3/4	—	20311	34 1/2	8579	83 1/4	1562	34	9180	17	6984	42 3/4	47398	36 3/4	84803 24
<b>III. Учрежденные на об- щественныя средства.</b>																
По Ломжинскому . . . . .	1009	95	—	10261	23 3/4	3841	36 1/2	128	4	189	67 1/4	8151	81	3844	36	15269 80
« Кольненскому . . . . .	Касса этой		—	категоріи		въ Кольненскомъ		уѣздѣ		не суще- ствуетъ.		—	—	—	—	—
« Мазовецкому . . . . .	629	8	—	704	89	66	18	—	—	395	—	2502	—	555	72	1680
« Маковскому . . . . .	4842	65	—	7604	10 1/2	13	18	4277	24	905	—	—	—	90	—	13064
« Остроленскому . . . . .	8612	47	—	10452	46	783	—	—	—	6001	35 1/2	2765	14 1/2	169	65	20008 39
« Островскому . . . . .	3676	45	—	5469	3 1/2	1536	36	509	46	3101	47	2984	39 1/2	174	19	6628
« Пултускому . . . . .	12068	83	3	14529	29 1/2	1210	62 1/2	835	83 1/2	2250	50	2151	37 1/2	10839	1 1/2	26525
« Щучинскому . . . . .	Свѣдѣніи по		—	Щучинскому		уѣзду		не до- ставлено.		—	—	—	—	—	—	—
Итого . . . . .	30839	43	3	49021	2 1/4	7487	71	5750	57 1/2	12842	99 3/4	18554	72 1/2	15672	93 1/2	83175 19
I-й категорія . . . . .	15629	78	—	8459	42	1470	46 1/2	268	70 1/2	2367	70	4426	20 1/2	12021	53 1/2	30658 85
II-й категорія . . . . .	26859	84 3/4	—	20311	34 1/2	8579	83 1/4	1562	34	9180	17	6984	42 3/4	47398	36 3/4	84803 24
III-й категорія . . . . .	30839	43	3	49021	2 1/4	7487	71	5750	57 1/2	12842	99 3/4	18554	72 1/2	15672	93 1/2	83175 19
Всего въ губерніи . . . . .	73329	5 3/4	3	77791	78 3/4	17538	3/4	7581	62	24390	86 3/4	29965	35 3/4	75092	83 3/4	198637 28

Ъ.	РАСХОДЪ И НАЛИЧНОСТЬ.														Къ 1 Января текущаго года состояло.										
	Процентъ.	Пени.	Итого.	Выдано ссудъ.	Возвра- щено процент- ныхъ вкладовъ.	Выплатъ процентъ на таковыя вклады.	Возвращено безпро- центныхъ, принятыхъ на сохраненіе.	Выдано на денел. и други надобности.	Къ 1 Января те- кущаго года состоитъ на лицо.	Итого.	Въ долгу за участ- никами кассъ.	Процентъ невы- даныхъ еще рас- сою по вкладамъ.	Чистой прибыли образовав- шейся въ отчетномъ году.	Руб.	Коп.										
																Руб.	Коп.	Руб.	Коп.						
	Руб.	Коп.	Руб.	Коп.	Руб.	Коп.	Руб.	Коп.	Руб.	Коп.	Руб.	Коп.	Руб.	Коп.	Руб.	Коп.									
106	28	—	95	2636	89	2514	—	—	—	50	73	—	—	15	30	56	86	2636	89	1226	—	6	70	61	69
567	44	15	74	13272	1	12860	45	123	40	33	2	—	—	91	50	163	64	13272	1	6596	45	118	17	440	45
533	63	27	55	9578	65 1/2	9360	—	17	—	24	84	—	—	123	37	53	44 1/2	9578	65 1/2	6350	—	167	35 1/2	340	6
625	84	17	60	13220	31 1/2	12317	—	683	66	183	95	—	43	—	—	35	27 1/2	13220	31 1/2	7511	15	135	72	429	66
586	82	15	68	16605	36	15052	—	1004	61 1/2	194	53	—	—	90	16	264	5 1/2	16605	36	8481	—	203	92	337	9
930	15	31	50	18598	60 1/2	18176	—	125	33	26	25	—	—	—	—	271	2 1/2	18598	60 1/2	10729	—	1140	27	679	10
227	84	2	45	5080	29 1/2	4465	—	563	65	51	64 1/2	—	—	—	—	—	—	5080	29 1/2	3192	—	69	62	144	83 1/2
—	—	—	—	—	—	—	—	—	—	—	—	—	—	—	—	—	—	—	—	—	—	—	—	—	—
3578	—	111	47	78992	13	74744	45	2517	65 1/2	564	96 1/2	—	43	320	33	844	30	78992	13	44085	60	1841	75 1/2	2432	88 1/2
89	18	43	79	25996	86 1/2	24580	—	632	68 1/2	353	48 1/4	—	—	304	77	125	92 3/4	25996	86 1/2	13830	—	1325	21 3/4	285	17 1/4
620	68	33	24	18185	77	16885	—	703	66	237	92 1/2	—	—	161	17	198	1 1/2	18185	77	9067	—	1076	35 1/2	297	47
951	24	177	87	20592	20 1/2	19029	24	1087	45 1/2	200	55	—	—	209	75	65	21	20592	20 1/2	11231	—	932	57 1/2	696	99
2078	10	88	73	46862	77 1/2	43809	—	1877	20	535	72	—	88	274	20 1/2	365	77	46862	77 1/2	26630	—	1044	50 1/2	821	72
429	78	37	67	11389	47	10686	—	325	12 1/2	37	2	—	—	82	74 1/2	258	58	11389	47	5249	—	218	64 1/2	307	67 1/2
2213	86	145	82	54079	39 1/2	50521	—	1829	91	721	93 1/2	134	45	285	40	586	70	54079	39 1/2	29300	—	3415	54	620	29 1/2
1473	92	150	65	37916	67	34382	—	1555	40	719	35	—	—	506	71	753	21	37916	67	19782	—	1757	35	493	12
—	—	—	—	—	—	—	—	—	—	—	—	—	—	—	—	—	—	—	—	—	—	—	—	—	—
8665	76	677	77	215023	15	199892	24	8011	43 1/2	2805	98 1/4	135	33	1824	75	2353	41 1/4	215023	15	115089	—	9770	18 3/4	3522	44 1/4
1689	20	238	55	44623	98 1/2	42904	—	752	91 1/2	314	48	—	—	484	85	167	74	44623	98 1/2	27634	20	4241	57	728	21 1/2
—	—	—	—	—	—	—	—	—	—	—	—	—	—	—	—	—	—	—	—	—	—	—	—	—	—
416	92	—	—	6949	79	6859	—	12	—	31	62	—	—	45	41	176	—	6949	79	5179	—	107	67	298	40
1257	—	9	60	32062	77 1/2	30809	—	250	—	37	90	401	—	560	—	4	87 1/2	32062	77 1/2	17745	—	31	36	650	52
1951	9	170	53	50914	9	44702	39	3205	92 1/2	293	22	—	—	302	77	2409	78 1/2	50914	9	24694	—	861	37	1447	26
1041	22	9	25	25166	83	23783	—	—	—	27	67 1/2	—	—	13	93	1342	22 1/2	25166	83	17155	—	1927	66	654	56 1/2
3253	30	124	95	73791	72 1/2	70618	—	1112	52	369	79	—	—	1063	73	627	68 1/2	73791	72 1/2	44093	—	1379			



О ГМИННЫХЪ СБОРАХЪ

ВЪ ЛОМЖИНСКОЙ ГУБЕРНИИ ЗА 1885 ГОДЪ.

НАИМЕНОВАНИЕ УЪЗДОВЪ.	ИЗРАСХОДОВАНО											
	На содержаніе гминнаго управленія.						На содержаніе гминнаго суда.					
	Личный составъ.		Канцелярскіе и другіе расходы.		Наемъ помѣщеній.		Личный составъ.		Канцелярскіе и другіе расходы.		Наемъ помѣщеній.	
	Рубли.	Коп.	Рубли.	Коп.	Руб.	Коп.	Рубли.	Коп.	Руб.	Коп.	Руб.	Коп.
Ломжинскому . . .	5440	—	1266	99 <sup>1/2</sup>	427	48	6072	64	—	—	1134	38
Кольненскому . . .	4477	—	1716	71	196	—	—	—	2701	73 <sup>1/2</sup>	—	—
Мазовецкому . . .	4518	30	1715	81	270	—	1736	37	—	—	—	—
Маковскому . . .	3180	—	2544	94	—	—	1948	65	—	—	—	—
Остроленкскому . . .	4763	30	779	80 <sup>1/2</sup>	460	62	3350	—	1320	—	230	—
Островскому . . .	5346	43	4398	79	—	—	1659	40	—	—	—	—
Пултускому . . .	4595	—	2507	79	—	—	4167	38	—	—	—	—
Щучинскому . . .	5389	—	2471	53	321	—	—	—	5337	44	331	61
Итого . . .	37709	3	17402	37	1675	10	18934	44	9359	17 <sup>1/2</sup>	1695	99

ВЪ 1885 ГОДУ.																	
На содержаніе гминныхъ началь-ныхъ училищъ.		Расходы обязательныя въ силу разныхъ Правительственныхъ распоряженій.		На общественныя надобности устанавлиемыя самими гминными сходами.		ИТОГО.		Пространство обложенной сборами земли въ моргахъ.		Размѣръ сбора съ морга земли.							
Рубли.	Коп.	Рубли.	Коп.	Рубли.	Коп.	Рубли.	Коп.	Рубли.	Коп.								
6698	83	585	10	1366	28	22991	70 <sup>1/2</sup>	177201	12,9								
4130	50	265	45	757	40 <sup>1/2</sup>	14244	80	161818	8,8								
5399	55 <sup>1/2</sup>	743	43	1085	7 <sup>1/2</sup>	15468	54	128868	12								
2804	80	221	31	387	63	11087	33	112906	9,8								
2866	75	230	76	2284	93	16286	16 <sup>1/2</sup>	153563	10,6								
4287	43	169	65	1525	64	17387	34	175712	9,9								
4227	24 <sup>1/2</sup>	279	77	5413	17	21190	35 <sup>1/2</sup>	182473	11,6								
3630	50	418	35	3094	83	20994	26	150749	13,9								
34045	61	2913	82	15914	96	139650	49 <sup>1/2</sup>	1243290	11,2								





О ГУБЕРНСКОМЪ ЗЕМСКОМЪ ДОРОЖНОМЪ СБОРѢ

ВЪ ЛОМЖИНСКОЙ ГУБЕРНИИ ЗА 1885 ГОДЪ.

НАИМЕНОВАНИЕ УѢЗДОВЪ.	Слѣдовало поступить.				Вновь причислено.				Исключено.		Взыскано.				Осталось къ 1 Января 1886 года.							
	Недоимокъ прежнихъ лѣтъ.		Оклада 1885 года.		Недоимокъ прежнихъ лѣтъ.		Оклада 1885 года.		Недоимокъ прежнихъ лѣтъ.		Оклада 1885 года.		Недоимокъ прежнихъ лѣтъ.		Оклада 1885 года.		В С Е Г О.					
	Рубли.	Коп.	Рубли.	Коп.	Рубли.	Коп.	Рубли.	Коп.	Рубли.	Коп.	Рубли.	Коп.	Рубли.	Коп.	Рубли.	Коп.	Рубли.	Коп.				
Ломжинскій . . . . .	3356	21	10700	10	—	—	—	—	65	25	15	7	1951	50	8712	12	1339	46	1972	91	3312	37
Кольненскій . . . . .	330	51	8097	59	—	—	—	—	3	69	—	—	75	20	7670	22	251	62	427	37	678	99
Мазовецкій . . . . .	2133	16	6877	77	—	—	—	—	8	98	14	23	896	39	6477	10	1227	79	386	44	1614	23
Маковскій . . . . .	55	87	6013	50	19	40	2	55	55	81	2	55	19	46	5852	74	—	—	160	76	160	76
Островскій . . . . .	385	1	7812	66	25	74	—	—	110	23	10	30	300	52	7617	57	—	—	184	79	184	79
Осгроденскій . . . . .	104	57	7134	37	—	—	—	—	8	12	—	—	50	29	7085	3	46	16	49	34	95	50
Пултускій . . . . .	362	1	10354	11	—	—	—	—	74	9	13	69	264	25	10050	99	23	67	289	43	313	10
Щучинскій . . . . .	8	70	6783	95	—	—	—	—	—	—	—	—	8	70	6631	57	—	—	152	38	152	38
Итого . . . . .	6736	4	63774	5	45	14	2	55	326	17	55	84	3566	31	60097	34	2888	70	3623	42	6512	12

177 1212 11 2711 28 2111 21 2112 45 1401 31 21 27

181 1111 11 2711 28 2111 21 2112 45 1401 31 21 27



185 1111 11 2711 28 2111 21 2112 45 1401 31 21 27

189 1111 11 2711 28 2111 21 2112 45 1401 31 21 27

193 1111 11 2711 28 2111 21 2112 45 1401 31 21 27

197 1111 11 2711 28 2111 21 2112 45 1401 31 21 27

201 1111 11 2711 28 2111 21 2112 45 1401 31 21 27

205 1111 11 2711 28 2111 21 2112 45 1401 31 21 27

209 1111 11 2711 28 2111 21 2112 45 1401 31 21 27

213 1111 11 2711 28 2111 21 2112 45 1401 31 21 27



