

A. 911

54

Обзоръ
Ломжинской уѣ.
за 1887 г.

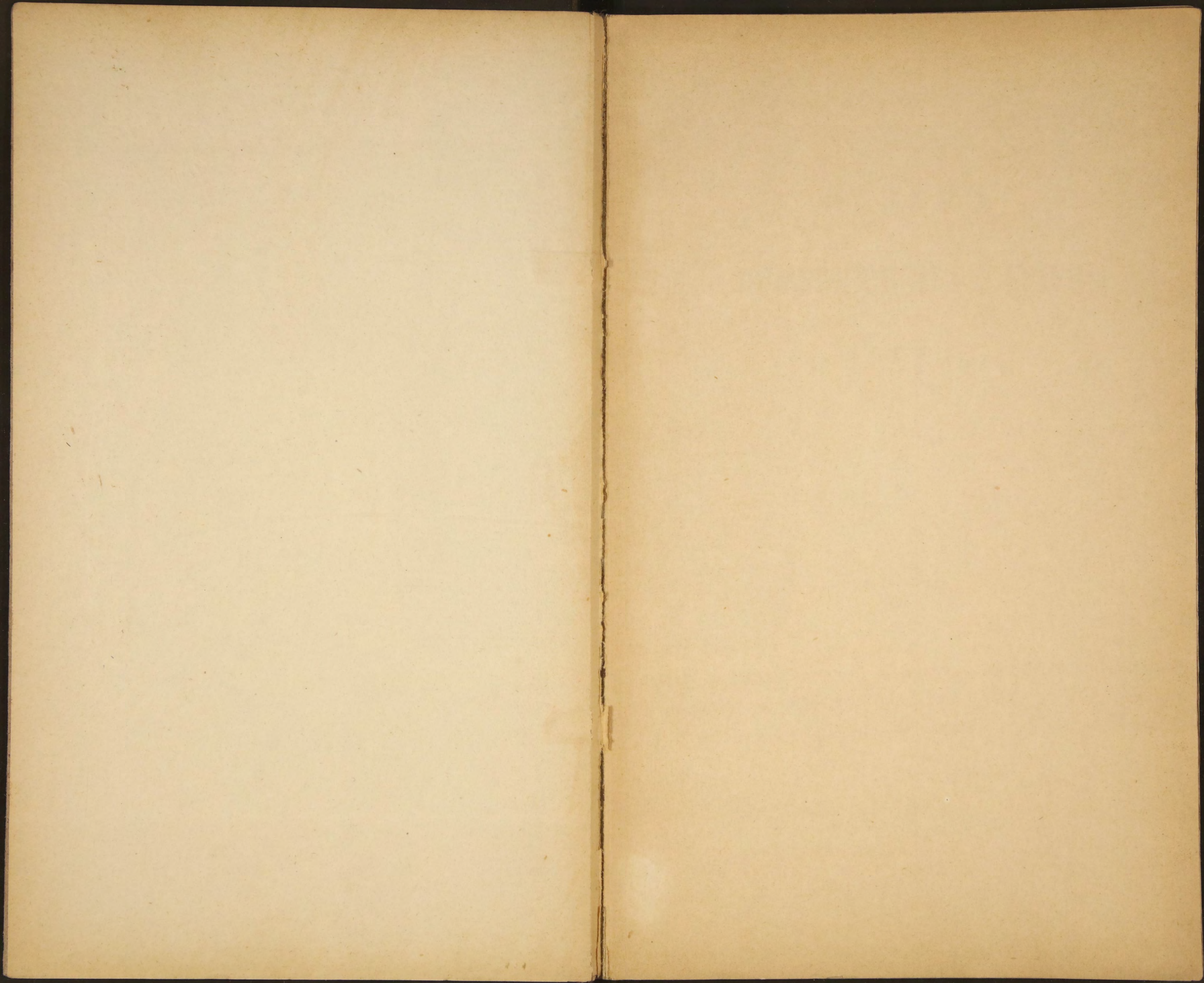

~~9550~~
~~(8056)~~
X

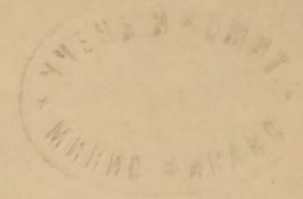

ОБЗОРЪ
ЛОМЖИНСКОЙ ГУБЕРНІИ
ЗА 1887 ГОДЪ.



ЛОМЖА.

ТИПОГРАФІЯ ГУБЕРНСКАГО ПРАВЛЕНІЯ.

—
1888.

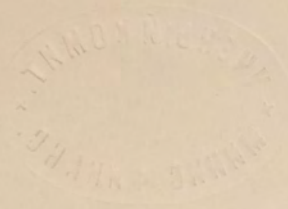

Handwritten marks or scribbles in the top right corner, possibly including the number '2' and some illegible characters.

~~255~~
~~(205)~~
+ 2.911



ОБЗОРЪ
ЛОМЖИНСКОЙ ГУБЕРНИИ
за 1887 годъ.

39

Библиотека ИИФ СССР

Печатано по распоряженію Г. Начальника губерні.

80458

О Г Л А В Л Е Н І Е.

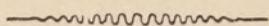

I. Естественныя и производительныя силы губерніи и экономическая дѣятельность ея населенія.

	Стран.
А) Земледѣліе	1
Б) Обезпеченіе народнаго продовольствія	4
В) Промышленность заводская и фабричная	4
Г) Торговля	5
Д) Движеніе населенія	7

II. Подати и повинности

А) Окладныя и неокладныя	8
Б) Государственныя и земскіе сборы	10
а) Транспортный сборъ	10
б) Квартирный сборъ	11
в) Губернскій земскій дорожный сборъ	13
г) Страховой отъ огня сборъ	15
д) Сборъ по застрахованію рогатаго скота	20
е) Божничный сборъ	21
В) Городекіе доходы и расходы	21
Г) Акцизный сборъ	22
Д) Отправленіе натуральной повинности	25

Воинская повинность.

I. О выполненіи призыва	25
II. О дѣйствіяхъ присутствій по воинской повинности въ теченіи отчетнаго года	29
III. О расходахъ по призыву и приему на службу и на содержаніе уѣздныхъ присутствій въ теченіи отчетнаго года	31
Квартирная повинность	32
Подводная повинность	34

III. Общественное благоустройство и благочиніе.

а) Казенныя и общественныя зданія	35
б) Дороги и мосты	35
в) Поромныя переправы	37
г) Почты и телеграфы	37
д) Народная нравственность	40
е) Аресты, тюрьмы и этапы	42
ж) Пожары	45
з) Различныя происшествія и народныя бѣдствія	50

IV. Народное здравіе и общественное призрѣніе.

	стр.
А) Заразно-повальныя болѣзни	51
Б) Эндемическія болѣзни	63
В) Инвазіонныя болѣзни	64
Д) Врачи	65
І. Больницы	67
ІІ. Дома призрѣнія	69
Е) Ветеринарная часть	71
Цѣхановецкій карантинъ	73
Насильственныя и случайныя смерти	74

V. Народное просвѣщеніе.

а) Учебныя заведенія	74
б) Народное образованіе	75
Свѣдѣнія о положеніи крестьянскаго дѣла	76

Вѣдомости приложенныя къ обзору губерніи.

1) О посѣвѣ и урожаѣ	№ 1.
2) О фабрикахъ и заводахъ	№ 2.
3) О движеніи населенія	№ 3.
4) О поступленіи сборовъ	№ 4 лит. А.
5) О распредѣленіи недоимокъ по уѣздамъ и городамъ	№ 4 лит. Б.
6) О числѣ и родѣ преступленій	№ 5 лит. А Б и В.
7) О дѣятельности земской стражи	№ 5 лит. Г
8) О пожарахъ	№ 6 лит. А.
9) О пожарныхъ командахъ	№ 6 лит. Б.
10) О насильственныхъ и случайныхъ смертяхъ	№ 7.
11) О числѣ учебныхъ заведеній и учащихся	№ 8.
12) О городскихъ капиталахъ	№ 9.
13) О дѣйствіяхъ ссудо-сберегательныхъ кассъ	№ 10.
14) О гминныхъ сборахъ	№ 11.
15) О земскомъ дорожномъ сборѣ	№ 12.

ОБЗОРЪ ЛОМЖИНСКОЙ ГУБЕРНІИ ЗА 1887 ГОДЪ.

I. Естественныя производительныя силы губернии и экономическая дѣятельность населенія.

А. Земледѣліе.

Земледѣліе преимущественно служитъ источникомъ матеріальнаго благосостоянія жителей Ломжинской губернии и представляется однимъ изъ главныхъ занятій всего населенія. Трехпольная система по прежнему преобладаетъ въ веденіи хозяйства, лишь въ богатыхъ имѣніяхъ примѣняются новѣйшіе способы культуры земли. Отрядное явленіе въ послѣднемъ смыслѣ представляютъ уѣзды Островскій и Щучинскій, гдѣ не только помѣщики, но мелкая шляхта и даже крестьяне употребляютъ для обработки земли усовершенствованные плуги, бороны и распашки; сохою пользуются лишь крестьяне при посѣвѣ картофеля. Болѣе зажиточные имѣютъ ручныя и съ двуконными приводами молотилки. Въ нѣкоторыхъ имѣніяхъ имѣются косилки, могущія снимать до 20 морговъ въ день хлѣба, а въ одномъ при молотилкѣ устроена и вѣялка. Кромѣ обыкновеннаго удобренія, примѣняется и искусственное, какъ то: торфомъ, иломъ съ известью, или примѣшивается къ навозу мергель. Заводъ Жеранскаго въ Островѣ преимущественно снабжаетъ земледѣльцевъ соломо-рѣзками, хотя есть и Варшавскихъ фабрикъ. Въ Щучинскомъ уѣздѣ вырабатывается на фабрикѣ костяная мука, охотно покупаемая для удобренія.

Осень 1886 года и весна отчетнаго, благопріятствовали всходу хлѣбовъ и травъ, такъ что въ общемъ

урожаи ихъ можно назвать вполне удовлетворительнымъ. Нѣсколько повредили урожаю, въ особенности картофеля, бывшія въ Іюнѣ и Іюль засухи.

Уборкѣ хлѣба погода вообще благопріятствовала, и только въ нѣкоторыхъ мѣстностяхъ уборка была окончена при ненастной погодѣ. Въ рабочихъ недостатка не ощущалось. Сборъ сѣна вполне удовлетворительный. Овощей и фруктовъ уродилось вслѣдствіе засухи мало.

Вредныхъ для растительности насѣкомыхъ не появлялось; выпавшимъ 15 Мая градомъ въ Кольненскомъ уѣздѣ нанесено убытку посѣвамъ на 2300 руб. и въ Пултускомъ на 13500 рублей.

Урожай хлѣбовъ, согласно цифръ, помѣщенныхъ въ прилагаемой вѣдомости № 1, представляется по губерніи для озимаго сѣмъ 5,1, для яроваго 5,2 и для картофеля 4,9.

Посѣвъ и урожай по уѣздамъ былъ слѣдующій :

У ъ з д ы.	Посѣяно четвертей.			Снято четвертей.		
	Ози-маго.	Яро-ваго.	Карто-феля.	Ози-маго.	Яро-ваго.	Карто-феля.
Ломжинскій	38884	32191	54844	180387	200688	302200
Кольненскій	16524	13433	57395	80612	65142	278400
Мазовецкій	30460	23813	33839	121830	119065	203034
Маковскій	26843	27139	36953	161214	140351	190226
Островскій	25070	26442	36620	140420	131673	227400
Остроленскій	23900	17993	85000	119500	80015	255000
Пултускій	27612	29746	50302	164754	170980	251510
Щучинскій	18373	19807	43086	104585	98744	165240
Всего въ губерніи въ 1887 г.	207666	190564	398039	1073302	1006658	1873010
въ 1886 г.	190793	189305	384869	1019948	816649	2146949

Въ сравненіи этихъ цифръ посѣва и урожая съ прошлогодними, оказалось, что въ отчетномъ году посѣяно было озимаго и яроваго хлѣбовъ и картофеля больше, чѣмъ въ предшествовавшемъ году, снято-же картофеля меньше, а именно :

Посѣяно озимыхъ хлѣбовъ болѣе на	16,873	четв.
Снято болѣе на	53,354	„
Посѣяно яровыхъ хлѣбовъ болѣе на	1,259	„
Снято болѣе на	190,009	„
Картофеля посѣяно болѣе на	13,170	„
Снято же менѣе на	273,939	„

Причиной разницы для картофеля были лѣтнія засухи.

Среднія торгoвыя цѣны на разнаго рода хлѣба по сравненіи съ цѣнами 1886 года были на мѣстныхъ рынкахъ губерніи слѣдующія:

РОДЪ ХЛѢБА.	З а ч е т в е р т ь			
	Въ 1887 году.		Въ 1886 году.	
	Руб.	Коп.	Руб.	Коп.
Пшеницы	10	38 ³ / ₈	10	1 ¹ / ₂
Ржи	6	65 ¹ / ₈	6	82 ¹ / ₄
Ячменя	5	57 ⁵ / ₇	5	86 ⁴ / ₇
Овса	5	14	5	71 ¹ / ₂
Проса	8	77 ² / ₅	8	93 ³ / ₅
Гороху	7	78	7	83
Гречихи	5	93 ¹ / ₂	7	13
Картофеля	1	58 ³ / ₈	1	57 ¹ / ₄

Изъ сопоставленія видно, что цѣны на всѣ хлѣба, исключая пшеницы и картофеля, повысились.

Цѣны на рабочія силы среднимъ числомъ были въ отчетномъ году слѣдующія:

Въ какое время года и какому работнику.	На собственномъ продовольствіи.		На продовольствіи нанимателя.		
	Руб.	Коп.	Руб.	Коп.	
П О Д Е Н Н О:					
Во время посѣвовъ.	работнику съ лошадыю . . .	1	49	1	20
	пѣшему	—	42 ¹ / ₂	—	25
	работницѣ	—	30	—	20 ¹ / ₂
Во время сѣнокоса.	работнику съ лошадыю . . .	1	65	1	36
	пѣшему	—	51	—	35 ¹ / ₂
	работницѣ	—	32 ¹ / ₂	—	28
Во время жатвы.	работнику съ лошадыю . . .	1	72 ¹ / ₂	1	34
	пѣшему	—	53 ¹ / ₂	—	37 ¹ / ₂
	работницѣ	—	39	—	27 ¹ / ₂
В Ъ Г О Д Ъ:					
Работнику	107	14	53	85	
Работницѣ	70	—	33	28	

Б. Обеспеченіе народнаго продовольствія.

Обеспеченіе народнаго продовольствія въ виду отсутствія въ губерніяхъ Царства Польскаго запасныхъ хлѣбныхъ магазиновъ, служитъ урожай хлѣбовъ и картофеля.

Общее населеніе губерніи состоитъ изъ 594,723 душъ обоего пола. Полагая на одну душу 1½ четверти зерноваго хлѣба и столько-же картофеля въ годъ, требуется:

Озимаго и яроваго	892084½ четв.
Картофеля	892084½ „

На обѣдненіе полей необходимо:

Зерноваго хлѣба	500776 четв.
Картофеля	397145 „

Итого зерноваго хлѣба	1392860½ четв.
картофеля	1289229½ „

Для сбыта оказалось въ остаткѣ:

Озимыхъ и яровыхъ хлѣбовъ	687100 четв.
Картофеля	583781 „

В. Промышленность заводская и фабричная.

Промышленность Ломжинской губерніи сравнительно съ прошлымъ годомъ, не сдѣлала никакихъ успѣховъ. Новыхъ фабрикъ открываемо не было. Закрыто, за малымъ спросомъ 11, и по прежнему наиболѣе процвѣтають заводы: медоваренные, пивоваренные, сахароваренные, винокуренные и кирпичные. Большой оборотъ дѣлають также мукомольныя мельницы. Общая-же сумма производительности на фабрикахъ и заводахъ отчетнаго года составляетъ 2,833,523 рубля.

Сумма эта распредѣляется на заводы, фабрики и другія заведенія слѣдующимъ образомъ:

а) Фабрики и заводы, обдѣлывающіе продукты животные	49,592 р.
б) Фабрики и заводы, обдѣлывающіе растительные продукты	2,580,061 р.
в) Фабрики и заводы, обдѣлывающіе ископаемые продукты	170,436 р.
и г) Фабрики и заводы смѣшанныхъ производствъ	33,434 р.

Итого . 2,833,523 р.

48908
2881430

Всѣхъ промышленныхъ заведеній въ губерніи находится 820; число ихъ сравнительна съ минувшимъ годомъ, уменьшилось на 11, вслѣдствіе незначительнаго спроса; сумма производительности уменьшилась на 47,907 рублей; число рабочихъ, занимающихся въ этихъ заведеніяхъ уменьшилось также на 218 человекъ.

Г. Т о р г о в л я ²³¹⁴ ЛѢ. 3⁰

Въ виду того, что населеніе Ломжинской губерніи занимается почти исключительно земледѣліемъ, промышленность-же фабричная находится на весьма низкой степени развитія, предметы торговли составляютъ по преимуществу предметы сельскаго хозяйства и сырые продукты.

Центры сбыта составляютъ ярмарки и мѣстные базары, или-же скупщиками являются разъѣзжающіе по губерніи купцы, главнымъ образомъ евреи. Торговля идетъ хлѣбомъ, лѣсомъ, скотомъ, домашней птицей, издѣліями домашняго производства, какъ-то: разной деревянной посудой, простой мебелью, холстомъ и проч. Изъ домашняго скота для торговли болѣе всего разводятся свиней, но цѣна на нихъ въ послѣднее время сильно пала, вслѣдствіе увеличенія тарифа за границей. Это обстоятельство оказываетъ вредное вліяніе на благосостояніе крестьянъ, для которыхъ иногда сбытъ свиней является средствомъ къ уплатѣ податей. Рогатый скотъ содержится, за малыми исключеніями, туземной породы, и лишь въ нѣкоторыхъ имѣніяхъ разводятся Швейцарская и Голландская породы, и то большею частію смѣшанныя съ мѣстною. Тонкорунныя овцы въ значительномъ количествѣ разводятся помѣщиками, шерсть сбывается на ежегодную шерстяную ярмарку въ Варшавѣ. Остальные породы домашнихъ животныхъ разводятся лишь для домашняго обихода и въ продажѣ появляются рѣдко.

Сплавъ лѣса, составлявшій въ прежніе года одинъ изъ видныхъ предметовъ торговли, сильно уменьшился, въ виду проводимаго, согласно Высочайше утвержденнымъ 31 Декабря 1875 года правиламъ, устройства лѣсовъ для охраненія отъ окончательнаго ихъ истребленія; примѣняется это пока только къ большимъ участкамъ. Только рациональное лѣсное хозяйство можетъ беречь

остатки лѣсовъ и повести къ ихъ увеличенію. Въ послѣднее время частные лѣса безошадно истреблялись, причиною чему служила очень высокая цѣна на лѣсъ, сплавляемый въ Пруссію.

Число свидѣтельствъ и билетовъ на право торговли и промысловъ въ отчетномъ году и количество поступившихъ за нихъ денегъ было слѣдующее:

Наименованіе торговыхъ документовъ.	Годовой окладъ.		Число выданныхъ свидѣтельствъ и билетовъ.		Общая сумма поступленія.	
	Руб.	Годовыхъ.	Полугодовыхъ.	Рубли.	Коп.	
Свидѣтельствъ 1 гильдіи	565	7	—	3955	—	
„ 2 гильдіи 4 кл.	55	75	2	4075 ⁽¹⁾	—	
„ „ 5 кл.	40	202	14	8150 ⁽²⁾	—	
Мелочнаго торгоу 4 класса	15	434	23	6682 ⁽³⁾	50	
„ „ 5 „	10	1503	87	15447 ⁽³⁾	—	
На развозный торгъ	16	7	3	136	—	
На разносный торгъ	6	46	9	303	—	
Приказчицкихъ 1 класса	35	33	4	1219 ⁽⁴⁾	—	
„ 2 „	6	176	27	1137	—	
П а с п о р т н ы х ъ :						
Членамъ купеческихъ семействъ:						
1 гильдіи	15	2	—	30	—	
2 „	6	3	—	18	—	
Промысловыхъ 1 разряда 4 кл.	15	1	—	15	—	
„ „ 5 кл.	—	—	—	—	—	
„ 2 „ 4 кл.	10	8	2	90	—	
„ „ 5 кл.	7	12	—	84	—	
„ 3 „ 4 кл.	5	38	6	205	—	
Безплатныхъ	—	63	—	—	—	
Билетовъ 1 гильдіи 4 кл.	25	4	1	112	50	
„ „ 5 кл.	20	8	—	160	—	
„ 2 „ 4 кл.	15	88	2	1335	—	
„ „ 5 кл.	10	189	11	1943 ⁽⁵⁾	—	
Мелочнаго торгоу 4 кл.	4	121	19	522	—	
„ „ 5 кл.	2	705	68	1478	—	
Итого	—	—	—	47670	—	
Штрафовъ и взысканій	—	—	—	4356	40	
Дополнительнаго 10% съ нѣкоторыхъ документовъ	—	—	—	1013	60	
Всего	—	—	—	53040	—	

(1) 7 свидѣтельствъ мелочнаго торгоу по 15 руб. обмѣнены на гильдейскія.
 (2) 11 свидѣтельствъ мелочнаго торгоу по 10 р. обмѣнены на гильдейскія.
 (3) 3 билета мелочнаго торгоу въ 2 руб. и 4 промысловыхъ по 3 руб., обмѣнены на свидѣтельства мелочнаго торгоу по 10 руб.
 (4) одно приказч. 2 кл. въ 6 руб. обмѣнено на приказч. 1 кл. въ 35 р.
 (5) 1 билетъ мелочнаго торгоу въ 2 руб. обмѣненъ на гильдейскій въ 10 р.

А такъ какъ въ 1886 году отъ продажи документовъ на право торговли и промысловъ поступило 56331 р. 50 к. и взыскано штрафовъ на 2753 руб. 10 к., то засимъ въ отчетномъ году отъ продажи тѣхъ-же документовъ поступило менѣе на 7647 руб. 90 коп. и штрафовъ взыскано болѣе на 1603 руб. 30 коп.; въ общей-же сложности по этой статьѣ поступило дохода менѣе на 6044 р. 60 к.

Д. Движеніе населенія.

Въ постоянномъ народонаселеніи въ губерніи въ теченіи 1887 г. въ родившихся, за исключеніемъ умершихъ, прибыло обоего пола 6232 человекъ. Къ концу отчетнаго года цифра населенія составляетъ 594,723 душъ.

Общее число населенія числится по уѣздамъ:

Ломжинскому	мужчинъ . . .	47067
	женщинъ . . .	47685
Кольненскому	мужчинъ . . .	36045
	женщинъ . . .	36831
Маковскому	мужчинъ . . .	27768
	женщинъ . . .	28793
Мазовецкому	мужчинъ . . .	36081
	женщинъ . . .	37324
Островскому	мужчинъ . . .	39113
	женщинъ . . .	40429
Остроленкскому	мужчинъ . . .	34925
	женщинъ . . .	36240
Пултускому	мужчинъ . . .	41924
	женщинъ . . .	43970
Щучинскому	мужчинъ . . .	29061
	женщинъ . . .	31467
	<hr/>	
Итого . . .		594723

По сословіямъ эта цифра населенія распредѣляется:

Дворянъ потомственныхъ . . .	6794
Дворянъ личныхъ	328
Духовенства бѣлаго	185
Духовенства монашесвующаго . . .	12
Кушцовъ	2510
Мѣщанъ	93342
Крестьянъ	297620
Шляхты	165011
Отставныхъ и др. нижн. чиновъ . . .	11407
Колонистовъ	15709
Иностранцевъ	1875
	<hr/>
Итого	594723

По вѣроисповѣданіямъ:

Православныхъ	1273
Католиковъ	489837
Евангеликовъ	8243
Евреевъ	94878
Магометанъ	1
Раскольниковъ	491
Итого	<u>594723</u>

Браковъ въ отчетномъ году заключено:

въ городахъ	604
въ уѣздахъ	4708
Итого	<u>5317</u>

Вѣдомость о движеніи населенія при семъ прилагается.

II. Подати и повинности

A. Окладныя и неокладныя.

Какъ видно изъ прилагаемой вѣдомости № 4, о поступленіи окладныхъ и неокладныхъ сборовъ, въ отчетномъ году слѣдовало поступить въ казну.

а) по окладнымъ сборамъ:

недоимокъ прежнихъ лѣтъ	24856 р. 42 к.
оклада 1 половины	263144 „ 46 „
„ 2 „	263143 „ 91 „
Итого	<u>551144 „ 79 „</u>

Вновь причислено недоимокъ:

прежнихъ лѣтъ	1091 р. 97 к.
оклада 1 половины	508 „ 39 „
„ 2 „	266 „ 50 „
Итого	<u>1866 „ 86 „</u>

Всего подлежало къ поступленію
окладнаго сбора 553011 р. 65 к.

Изъ того числа исключено:

недоимокъ прежнихъ лѣтъ.	1532 р. 72 к.
оклада 1 половины	783 „ 39 „
„ 2 „	629 „ 38 „
Итого	<u>2945 „ 49 к.</u>

Взыскано:

недоимокъ прежнихъ лѣтъ	9233 р. 87 к.
оклада 1 половины . . .	262843 „ 59 „
„ 2 „ . . .	256014 „ 80 „
Итого .	<u>528092 р. 26 к.</u>

Осталось къ 1 Января 1887 года
невзысканными:

недоимокъ прежнихъ лѣтъ	15181 р. 80 к.
оклада 1 половины . . .	25 „ 87 „
„ 2 „ . . .	6766 „ 23 „
Итого .	<u>21973 „ 90 „</u>

Поступленіе означенныхъ сборовъ въ отчетномъ году
признается вполне успѣшнымъ:

б) по неокладнымъ сборамъ:

недоимокъ прежнихъ лѣтъ	206006 р. 50 к.
оклада 1 половины . . .	550051 „ 90 „
„ 2 „ . . .	288949 „ 83 „
Итого .	<u>1045008 р. 23 к.</u>

Вновь причислено:

недоимокъ прежнихъ лѣтъ	15564 р. 66 к.
оклада 1 половины . . .	815759 „ 23 „
„ 2 „ . . .	551688 „ 16 „
Итого .	<u>1383012 р. 5 к.</u>

Исключено:

недоимокъ прежнихъ лѣтъ	50553 р. 92 к.
оклада 1 половины . . .	15161 „ 35 „
„ 2 „ . . .	685 „ 11 „
Итого .	<u>66400 р. 38 к.</u>

Взыскано:

недоимокъ прежнихъ лѣтъ	70395 р. 26 к.
оклада 1 половины . . .	1160102 „ 70 „
„ 2 „ . . .	820363 „ 24 „
Итого .	<u>2050861 р. 20 к.</u>

Засимъ осталось къ 1 Января
1888 года невзысканными:

недоимокъ прежнихъ лѣтъ	100621 р. 98 к.
оклада 1 половины	190547 „ 8 „
„ 2 „	19589 „ 64 „
	<hr/>
Итого	310758 р. 70 к.
А всего съ окладными	332732 р. 60 к.

Б. Государственные и земскіе сборы.

а) Транспортный сборъ.

На возмѣщеніе ежегодно ассигнуемой Министерствомъ Внутреннихъ Дѣлъ суммы для производства расходовъ по пересылкѣ и продовольствію призывныхъ и празднующихся, а также на перевозку нижнихъ чиновъ запаса, въ случаѣ призыва ихъ на службу, взимается, на основаніи постановленій б. Совѣта Управленія Царства Польскаго отъ 27 Мая 1823 и 23 Марта 1837 г. и Высочайше утвержденнаго 6 Января 1872 г. журнала Комитета по дѣламъ Царства, такъ называемый транспортный сборъ.

Норма этого сбора опредѣляется ежегодно Министерствомъ Внутреннихъ Дѣлъ, при чемъ имѣется въ виду число дымовъ, съ которыхъ онъ подлежитъ взысканію, а равно и количество расходовъ, произведенныхъ на счетъ означеннаго источника.

На 1887 годъ сказаннаго сбора, считая по установленной нормѣ, т. е. по 16 к. съ cadaго городского и сельскаго дыма, назначено было къ поступленію съ 58528 дымовъ 9364 руб. 48 коп.

Недоимки за прежніе годы
составляли 104 руб. 86 коп.

Причислено 69 руб. 44 коп.

Итого 9538 руб. 78 коп.

Въ счетъ сего взыскано . . . 9476 руб. 64 коп.

Затѣмъ осталось въ недоимкѣ къ 1 Января 1888 года . . . 62 руб. 14 коп.

б) Квартирный сборъ.

Сборъ этотъ установленъ для вознагражденія жителей за отбываемую ими постоянную повинность въ натурѣ и взимается на основаніи Высочайше утвержденнаго 31 Мая 1868 года Положенія о раскладкѣ его.

Изъ сбора этого по особымъ положеніямъ и распоряженіямъ, производятся также расходы на уплату квартирныхъ денегъ Уѣзднымъ Начальникамъ, Судебнымъ Слѣдователямъ, чинамъ учреждений по крестьянскимъ дѣламъ, воинскимъ чинамъ, квартирующимъ въ губерніи войскъ и другимъ должностнымъ лицамъ, имѣющимъ право пользоваться квартирнымъ довольствіемъ.

До 1 Января 1887 года квартирный сборъ въ губерніяхъ Царства Польскаго находился въ распоряженіи Министерства Внутреннихъ Дѣлъ, которое и устанавливало ежегодно норму взиманія сего сбора. Нынѣ же на основаніи Высочайше утвержденнаго 2 Мая 1886 года, мѣнія Государственнаго Совѣта, сборъ этотъ переданъ въ вѣдѣніе Министерства Финансовъ.

Въ отчетномъ году Управляющій Министерствомъ Финансовъ установилъ норму для взиманія квартирнаго сбора, въ Ломжинской губерніи, въ слѣдующемъ размѣрѣ:

I. Съ городскихъ обывателей:

а) Съ домовладѣльцевъ въ городахъ, причисленныхъ въ отношеніи подымной подати ко II и III разрядамъ въ размѣрѣ 97⁰/₁₀₀, съ уплачиваемой ими подымной подати.

б) Съ домовладѣльцевъ въ городахъ, причисленныхъ въ отношеніи подымной подати къ IV разряду въ размѣрѣ 48¹/₂⁰/₁₀₀, съ уплачиваемой ими подымной подати.

и в) Съ городскихъ промышленниковъ и торговцевъ по 30⁰/₁₀₀, съ чистаго дохода отъ ихъ промысловъ.

II. Съ сельскихъ обывателей:

а) Съ владѣльцевъ имѣній по 7¹/₂⁰/₁₀₀ взимаемаго съ нихъ дворскаго основнаго поземельнаго налога.

б) Съ усадебъ I разряда въ посадахъ и селеніяхъ, по 48 коп. съ усадьбы.

29
85
—
54

в) Съ усадебъ II разряда въ посадахъ и селеніяхъ, по 24 коп. съ усадьбы.

Независимо сего въ виду IV ст. закона, 2 Мая 1886 года, опредѣлено 15% съ табачныхъ патентовъ.

На основаніи этой нормы назначено къ поступленію по Ломжинской губерніи въ 1887 году квартирнаго сбора въ нижеслѣдующемъ количествѣ:

	Назначено ко взысканію въ 1887 году.				Исключено по разнымъ случаямъ въ 1887 году.				Взыскано въ 1887 году.				Осталось ко взы- сканію къ 1 Января 1888 года.			
	1	2	3	4	5	6	7	8	9	10	11	12	13	14	15	16
Недоимокъ прежнихъ лѣтъ до 1887 года	13546	1	—	—	1691	68	—	—	9798	51	—	—	2055	82	—	—
ОКЛАДА 1887 ГОДА.																
<i>I. Съ городскихъ обывателей:</i>																
1. Съ домовладѣльцевъ % сбора съ уплачиваемой ими подым- ной подати	—	—	24705	35	—	—	346	30	—	—	24089	79	—	—	269	26
а) въ городахъ 2 и 3 разряда	—	—	2116	—	—	—	—	—	—	—	1711	26	—	—	404	74
б) » » 4 »	—	—	—	—	—	—	—	—	—	—	—	—	—	—	—	—
2. Съ городскихъ промышленни- ковъ и торговцевъ % отъ чи- стаго дохода съ промысловъ	—	—	5251	25	—	—	—	—	—	—	4590	10	—	—	661	15
<i>II. Съ сельскихъ обывателей:</i>																
1. Съ владѣльцевъ имѣній % взи- маемаго съ нихъ основнаго по- земельнаго налога	—	—	8775	65	—	—	2	13	—	—	7714	31	—	—	1059	21
2. Съ усадебъ I разряда	—	—	6576	54	—	—	—	—	—	—	6355	90	—	—	220	64
» » II »	—	—	3924	80	—	—	14	13	—	—	3734	2	—	—	176	65
<i>III. Съ табачныхъ патентовъ 15% съ цѣны уплачиваемой въ казну пошлины</i>																
	—	—	3512	85	—	—	—	—	—	—	2012	57	—	—	1500	28(*)
Итого	13546	1	54862	44	1691	68	362	56	9798	51	50207	95	2055	82	4291	93

(*) Сумма 1500 р. 28 к. не составляетъ на самомъ дѣлѣ недоимки недовзысканной, а представляется какъ недоборъ противъ предполагаемаго съ табачныхъ патентовъ дохода.

Примѣчаніе 1. Независимо поступления недоимочныхъ и окладныхъ квартирныхъ сборовъ вмѣстѣ съ наличностью отъ истекшаго года въ суммѣ 30327 р. 36 к. поступило на возвратъ авансовъ и ссудъ выданныхъ на приспособленіе казарменныхъ помѣщеній 2373 р. 54 к.

2. Расходы изъ квартирнаго сбора по Ломжинской губерніи превышаютъ сумму опредѣляемыхъ ежегодно нормальныхъ доходовъ, а потому недостатокъ пополнялся изъ кассъ другой губерніи по распоряженію Министерства. На этомъ отнованіи и въ отчетномъ году получено изъ Варшавской Конторы Государственнаго Банка 39960 руб. на удовлетвореніе расходовъ, которые составляли сумму 112789 руб. 89 коп.

3. Такимъ образомъ наличныхъ суммъ квартирнаго

сбора состояло въ распоряженіи Губернскаго Правленія 132667 рублей 36 коп., изъ коихъ израсходовано 112789 руб. 89 коп., а затѣмъ къ 1 Января 1888 года осталось въ наличности 19877 руб. 47 коп.

Оставшаяся невзысканною недоимка квартирнаго сбора въ суммѣ 4847 руб. 47 коп. (за исключеніемъ 1500 р. 28 к., какъ объяснено въ примѣчаніи къ таблицѣ) распредѣляется по губерніи слѣдующимъ образомъ:

по гор. Ломжѣ . . . 755 руб. 19 к.

и по уѣздамъ:

Маковскому . . . 35 руб. 33 к.

Остроленкскому . . . 5 руб. 20 к.

Шучинскому . . . 81 руб. 89 к.

Кольненскому . . . 382 руб. 53 к.

Мазовецкому . . . 1051 руб. 32 к.

Пултускому . . . 1283 руб. 72 к.

Островскому . . . 50 руб. 66 к.

Ломжинскому . . . 1201 руб. 63 к.

Итого . . . 4847 руб. 47 к.

Недоимка эта большею частью числится на владѣльцахъ имѣній, каковая будетъ взыскана съ наступленіемъ 1888 года.

в) Губернскій земскій дорожный сборъ.

Сборъ этотъ на основаніи Высочайше утвержденныхъ 19 Іюня 1870 года Правиль о содержаніи земскихъ дорогъ въ губерніяхъ Царства Польскаго взимаются съ сельскихъ обывателей въ размѣрѣ 15⁰/₀ отъ уплачиваемаго ими основнаго поземельнаго налога и подымной подати, а съ городскихъ—въ размѣрѣ 15⁰/₀ отъ контингенса ливерунковаго и подымной подати.

Сверхъ того въ пользу дорожнаго сбора, согласно Высочайше утвержденному 27 Декабря 1878 года журналу Комитета по дѣламъ Царства Польскаго и разъясненія Министерства Финансовъ, изложеннаго въ отзывѣ Хозяйственнаго Департамента Министерства Внутреннихъ Дѣлъ отъ 23 Октября 1884 года за № 7437, взимается 10⁰/₀ съ уплачиваемой въ казну пошлины за свидѣтельства на право торговли и промысловъ, за ярмарочные торговые документы, билеты на торговля и

промышленныя заведенія и патенты на заводы для выдѣлки напитковъ, подлежащихъ оплатѣ акцизомъ и издѣлій изъ спирта и вина и на заведенія для продажи питей.

Сборъ этотъ обращается на содержаніе губернскихъ земскихъ дорогъ 1 разряда.

Въ 1887 году было назначено къ поступленію этого сбора по губерніи. 64840 р. 59 к.

Недоимки за прежніе годы составляли сумму 4772 р. 72 к.

Итого . 69613 р. 31 к.

Въ счетъ сего въ теченіи 1887 г. взыскано оклада 1887 г. и недоимокъ 64398 р. 4 к.

и исключено со счетовъ 258 р. 20 к.

Итого . 64656 р. 24 к.

Затѣмъ къ 1-му Января 1888 года осталось въ недоимкѣ 4957 р. 7 к.

Недоимка эта преимущественно числится за владѣльцами имѣній и мелкопомѣстными владѣльцами, городами и посадами, а также частью за крестьянами, къ скорѣйшему взысканію коей приняты соотвѣтственные мѣры.

„Прилагается вѣдомость со свѣдѣніями объ успѣхѣ взысканія въ отчетномъ году дорожнаго сбора, особо по каждому уѣзду“.

Отъ проданныхъ въ 1887 г. свидѣтельствъ на право торговли и промысловъ 10% съ уплоченной пошрины въ пользу дорожнаго сбора поступило 9838 р. 55 коп.

Дороги 2 и 3 разрядовъ содержатся на счетъ гминной повинности и мѣстныхъ жителей, а изъ дорожнаго сбора предоставлено выдавать пособія гминамъ въ такомъ лишь случаѣ, если постройка или починка состоящихъ въ ихъ вѣдѣніи мостовъ обходится въ теченіи года болѣе 400 рублей.

Сего рода пособіе въ отчетномъ 1887 году выдано было гминѣ Орло, Островскаго уѣзда, въ количествѣ 750 р. на отстройку моста чрезъ рѣку Брочиско, на Вышковско-Нурской 2 разрядной дорогѣ и гминѣ Красносельцъ, Маковского уѣзда, въ суммѣ 500 руб. на отстройку двухъ мостовъ чрезъ рѣку Оржицъ у посада Красносельцъ на Остроленкско-Праснышской 2 разрядной дорогѣ.

г) Страховой отъ огня сборъ.

Установленный Высочайше утвержденнымъ 20 Юля 1870 года Положеніемъ о взаимномъ губернскомъ страхованіи отъ огня строеній, сборъ этотъ взимается со страхователей всѣхъ недвижимостей, подлежащихъ обязательному застрахованію. Размѣръ сбора опредѣляется тарифомъ и ежегодно составляющимися раскладками.

Положеніе и ходъ взаимнаго губернскаго страхованія отъ огня строеній и состояніе страховыхъ суммъ представляется въ слѣдующемъ порядкѣ:

1. Сумма застрахованія строеній составляла къ 1 Января 1888 года . 25.057.030 р.
 2. Росписанная въ 1887 году страховая премія составляла . . . 259.755 р. 24 к.
 3. Пожарныхъ случаевъ въ 1887 г. было 256, противъ предъидущаго года менѣе на 24.
 4. Причиненные этими пожарами убытки простирались приблизительно на 194.925 р. 38 к.
Въ сравненіи съ 1886 г. менѣе на 63.762 р. 30¹/₂ к.
 5. Признанныя за возникшіе въ 1887 году и въ предъидущихъ годахъ пожары вознагражденія составляли всего 210.733 р. 12 к.
 6. Слѣдственныхъ дѣлъ о пожарахъ рассмотрѣно 259.
 7. Въ теченіи 1887 года потерпѣвшимъ отъ пожаровъ уплочено . 245.407 р. 75 к.
 8. Съ исходомъ 1887 года наличныхъ суммъ страховаго учрежденія было 92.355 р. 10 к.
Недоимка преміи, пени и авансовъ за 1887 годъ составляетъ . . . 20.680 р. 40 к.
-
- Затѣмъ все активное состояніе составляетъ 113.035 р. 50 к.
- А какъ лежащія на страховыхъ капиталахъ обязательства составляли 263.734 р. 76 к.
- То такимъ образомъ съ исходомъ 1887 года былъ недочетъ въ . . . 150.699 р. 26 к.

Состояніе застрахованія.

1. Съ исходомъ 1886 года сумма застрахованія составляла:

по городамъ.	.	.	.	4.327.960 р.
по посадамъ.	.	.	.	2.800.420 р.
по селеніямъ	.	.	.	17.779.630 р.
Итого				24.908.010 р.

2. Въ теченіи 1887 года при- было застрахованій:

по городамъ.	.	.	.	305.560 р.
по посадамъ.	.	.	.	230.390 р.
по селеніямъ	.	.	.	1.234.800 р.
Итого				1.770.750 р.

Всего . . . 26.678.760 р.

3. Въ теченіи 1887 года убыло застрахованій:

по городамъ.	.	.	.	264.940 р.
по посадамъ.	.	.	.	357.590 р.
по селеніямъ	.	.	.	999.200 р.
Итого на				1.621.730 р.

4. Оставшіяся съ исходомъ 1887 г. застрахованія составляли . . . 25.057.030 р.

а именно:

по городамъ.	.	.	.	4.368.580 р.
по посадамъ.	.	.	.	2.673.220 р.
по селеніямъ	.	.	.	18.015.230 р.
Итого какъ выше .				25.057.030 р.

А какъ съ исходомъ 1886 года застрахованія составляли . . . 24.908.010 р.

То съ концемъ 1887 года увели- чилось на . . . 149.020 р.

То есть прибыло застрахованій на 1.770.750 р.

Убыло на . . . 1.621.730 р.

Слѣдовательно увеличилось на . 149.020 р.

П о ж а р ы.

Въ теченіи 1887 года случилось пожаровъ:

въ городахъ	11
въ посадахъ	17
въ селеніяхъ	228
Итого	<u>256</u>

А какъ въ 1886 году было пожаровъ 280

То въ 1887 году случилось менѣе на 24

Изъ числа случившихся пожаровъ возникло:

Отъ неизвѣстныхъ причинъ	185
„ неосторожности	13
„ умышленныхъ поджоговъ	33
„ худаго состоянія дымовыхъ трубъ	9
„ громовыхъ ударовъ	16
Итого какъ выше	<u>256</u>

Пожары эти причинили страховому учрежденію убытковъ приблизительно на 194.925 руб. 38 коп.

Состояніе фондовъ

I. Состояніе фондовъ по книгамъ и счетамъ:

1. Съ исходомъ 1886 г. оказал-ся недочетъ 60.029 р. 62¹/₂ к.

2. Въ теченіе 1887 г. состояніе это измѣнилось слѣдующимъ образомъ:

Подлежащія въ 1887 году доходы составляли:

а) Премія	259.755 р. 24 к.
б) Проценты отъ капиталовъ въ Государственномъ Банкѣ	1.768 р. 63 к.
в) Пени	518 р. 20 к.
г) Другіе случайные доходы	928 р. 2 к.
д) Авансы	500 р. —
е) Сверхъ того убавлено: изъ признанныхъ вознагражденій и разныхъ случайныхъ потребностей	168 р. 38 к.

Итого 263.638 р. 47 к.

а какъ изъ этого исключено 975 р. 7¹/₂ к.

то дѣйствительно подлежало къ поступленію 262.663 р. 39¹/₂ к.

а за убавленіемъ оказавшагося въ предъидущемъ году недочета было всего 202.633 р. 77 к.

80458

Въ теченіи 1887 г. причиталось къ уплатѣ:

1) Признанныя вознагражденія за убытки причиненные случившимися въ 1887 г. и предъидущихъ годахъ пожарами, исчисленные въ 1887 году составляли	210.734 р. 12 к.
2) Расходы по управленію	13.135 р. 50 к.
3) Возвратъ подлежаще уплоченныхъ премій	93 р. 11 к.
4) Разныя случайныя потребности	1.905 р. 80 к.
5) Авансы	500 р. —
Итого	<u>226.368 р. 53 к.</u>

Съ исходомъ затѣмъ 1887 года по книгамъ и счетамъ оказался недочетъ въ 23.734 р. 76 к.

II. Дѣйствительное состояніе имущества:

Вышеозначенный недочетъ съ исходомъ 1887 года составлялъ 23.734 р. 76 к.

Вознагражденія за убытки причиненные пожарами, случившимися по конецъ 1887 года, неразмотрѣнные еще окончательно составляютъ приблизительно 126.964 р. 50 к.

Затѣмъ съ концомъ 1887 года оказывается недочетъ 150.699 р. 26 к.

Состояніе наличнаго капитала.

1) Съ исходомъ 1886 г. осталось наличнаго капитала 96.845 р. 46 к.

2) Въ теченіе 1887 г. поступило въ доходъ страховаго сбора 256.519 р. 13 к.

Всего наличности 353.364 р. 59 к.

3) Въ теченіи 1887 г. уплочено изъ страховыхъ суммъ 261.009 р. 49 к.

4) Такимъ образомъ съ исходомъ 1887 г. осталось наличнаго капитала:
 Въ Казначействахъ 31.720 р. 47 к.
 Въ Государственномъ Банкѣ 60.634 р. 63 к.

Итого 92.355 р. 10 к.

5) Причисливъ къ этой суммѣ недоимки 20.680 р. 40 к.

Активное состояніе имущества составляетъ 113.035 р. 50 к.

6) Вышеозначенное активное состояніе капитала страхового учрежденія по конецъ 1887 г. обременяють:

а) Вознагражденія за убытки уже разсмотрѣнные но по разнымъ причинамъ неуплоченные . 136.679 р. 26 к.

б) Вознагражденія за пожарные убытки окончательно еще не разсмотрѣнные 126.964 р. 50 к.

в) Разныя случайныя потребности 91 р. —

Итого . 263.734 р. 76 к.

7) Такимъ образомъ съ исходомъ 1887 года образовался недостатокъ суммъ на покрытіе расходовъ . . . 150.699 р. 26 к.

Расходы по управленію.

Расходы по управленію страховымъ учрежденіемъ по 31 Декабря 1887 года составляли 13.135 р. 50 к.

а именно:

1. Содержаніе Чиновниковъ Страховаго Отдѣленія Губернскаго Правленія и писцовъ, письменные матеріалы и экстраординарные расходы . 5.500 р. —

2. Содержаніе 8 Страховыхъ Дѣлопроизводителей уѣздныхъ управленій, писцовъ, письменные матеріалы и экстраординарные расходы . . . 5.712 р. 50 к.

3) Пособіе Государственному Контролю 272 р. —

4) Пособіе Министерству Финансовъ 1.651 р. —

Итого . 13.135 р. 50 к.

д) Сборъ по застрахованію рогатаго скота.

Въ истекшемъ году чума на рогатомъ скотѣ не свирѣпствовала.

Составленіе описей рогатому скоту производилось по всей губерніи своевременно и случаевъ утайки скота отъ описи не было.

Взиманіе сбора производилось довольно успѣшно, такъ какъ изъ всего оклада 1191 руб. 59 коп. и недоимокъ прежнихъ лѣтъ 29 руб. 90 коп., къ 1-му Января 1888 года осталось въ недоимкѣ 16 р. 25 к.

Количество сбора устанавливается ежегодно Министерствомъ Внутреннихъ Дѣлъ по Медицинскому Департаменту и на 1887 годъ онъ былъ опредѣленъ въ размѣрѣ $\frac{1}{2}$ к. со штуки скота.

Норма вознагражденія на истекшее пятилѣтіе установлена Министерствомъ: за быка и вола—60 руб., за корову 40 р., за яловый скотъ 30 р. и за теленка 10 р.

Наличность капитала по пресѣченію чумы въ 1887 г. составляла:

Въ Варшавской Конторѣ Государственнаго Банка:	
къ 1 Января 1887 года	29.960 р. 37 $\frac{1}{2}$ к.
причислено процентовъ за преж-	
ніе годы	902 р. 43 $\frac{1}{4}$ к.
	<hr/>
Итого	30.862 р. 80 $\frac{3}{4}$ к.

въ Казначействахъ:

къ 1 Января истекшаго 1887 г.

осталось	280 р. 84 $\frac{1}{2}$ к.
Поступило въ отчетномъ году	1.210 р. 2 к.
	<hr/>
Итого	1.490 р. 86 $\frac{1}{2}$ к.
Всего дохода было	32.353 р. 67 $\frac{1}{4}$ к.
Изъ суммы этой расходовано	24.055 р. 80 к.
	<hr/>
Затѣмъ остается	8.297 р. 87 $\frac{1}{4}$ к.

въ томъ числѣ:

въ Казначействахъ	332 р. 6 $\frac{1}{2}$ к.
въ Варшавской Конторѣ Госу-	
дарственнаго Банка	7.965 р. 80 $\frac{3}{4}$ к.
	<hr/>
Итого какъ выше.	8.297 р. 87 $\frac{1}{4}$ к.

е) Божничный сборъ.

Сборъ этотъ, установленный съ еврейскаго общества на содержаніе синагогъ, молитвенныхъ домовъ, раввиновъ, школъ, больницъ и на вспомошествованія бѣднымъ евреямъ, слагается изъ доходовъ отъ религіозныхъ обрядовъ и сбора съ еврейскихъ семействъ.

Проекты смѣты прихода-расходныхъ суммъ по каждому божничному округу составляются на каждые три года и утверждаются Губернскимъ Правленіемъ.

Къ числу доходовъ отъ религіозныхъ требъ принадлежатъ платежи за бракосочетанія, обрѣзанія, погребенія, чтеніе родала, бани и райское яблоко, а также пожертвованія предъ суднымъ днемъ и проч., которые и предназначены на изъясненные выше расходы, но при ихъ недостаткѣ на покрытіе расходовъ взимается сборъ съ еврейскихъ семействъ, раздѣляемыхъ по степени состоятельности на четыре разряда.

Въ Ломжинской губерніи божничныхъ еврейскихъ попечительствъ числится 31.

По утвержденнымъ на текущее трехлѣтіе смѣтамъ въ отчетномъ 1887 году причиталось по всѣмъ божничнымъ кассамъ дохода 21.111 руб. 9 к., въ томъ числѣ складки съ еврейскихъ обществъ 12.811 руб. 38¹/₂ к., расходъ-же исчисленъ соотвѣтственно приходу.

Въ пособіе Государственному Казначейству уплачено въ теченіи отчетнаго года изъ божничныхъ суммъ 269 руб.

Въ распоряженіи Губернскаго Правленія имѣлась сумма 543 руб. 27¹/₂ к.

В. Городскіе доходы и расходы.

По всѣмъ городамъ Ломжинской губерніи къ 1 Января 1887 года городскихъ суммъ оставалось: въ наличности, авансахъ, гербовой бумагѣ и запаснымъ капиталомъ 216.152 р. 57¹/₂ к.

Въ 1887 году поступило доходовъ на сумму 77.720 р. 36³/₄ к.

Итого городскихъ суммъ считалось въ отчетномъ году. 293.872 р. 94¹/₄ к.

Изъ этой суммы въ отчетномъ	
году произведено расходовъ	58.343 р. 51 к.
и исключено недоимокъ	1.081 р. 50 к.
	<hr/>
Итого	59.425 р. 1 к.

Затѣмъ къ 1 Января 1888 года
сумма городскихъ капиталовъ составляеть 234.447 р. 93¹/₄ к.

Подробное исчисленіе городскихъ суммъ значится въ прилагаемой вѣдомости № 9.

Г. Акцизный сборъ.

Въ отношеніи дѣленія Ломжинской губерніи на акцизные округа и участки въ истекшемъ году никакихъ перемѣнъ не произошло.

Въ 1887 году въ Ломжинской губерніи дѣйствовало заводовъ: винокуренныхъ 28, пивоваренныхъ 26, медоваренныхъ 11, водочныхъ 4, свеклосахарныхъ 2 и табачныхъ фабрикъ 1, а въ 1886 году находилось въ дѣйствіи: винокуренныхъ 27, пивоваренныхъ 27, медоваренныхъ 10, водочныхъ 4, свеклосахарныхъ 2 и табачныхъ фабрикъ 1. Оптовыхъ складовъ, ренсковыхъ погребовъ, шинковъ, корчемъ и другихъ разнаго рода заведеній для продажи питей было 846—болѣе, сравнительно съ 1886 г. на 24.

Вина въ теченіи 1887 года выкурено 34.861.005¹/₂⁰, а въ 1886 году 32.378.755¹/₄⁰, т. е. въ 1887 году выкурено болѣе на 2.482.250¹/₄⁰. Акциза съ вина и спирта, а также за незаконно выдѣланное и конфискованное контрабандное вино въ истекшемъ году поступило 735.720 руб. 34 коп., болѣе противъ въ 1886 года на 28.119 руб. 58 коп. Акциза съ пива и медоваренныхъ заводовъ, а также за незаконно-выдѣланные и конфискованные пиво и медъ 60.960 руб. 11 коп., болѣе противъ 1886 года на 4483 руб. 14 коп. Патентнаго сбора 47.139 руб. 71 коп., менѣе противъ 1886 года на 5433 руб. 44 коп. Акциза съ водочныхъ заводовъ и дополнительнаго патентнаго сбора 6265 руб. 19 коп., болѣе, сравнительно съ 1886 годомъ, на 264 руб. 62 коп. Взысканій за нарушеніе постановленій о питейномъ сборѣ 5120 руб. 91 коп., болѣе противъ 1886 года на

433 руб. 73 коп. Вывезено вина за границу въ 1887 году 20.919.742¹/₂° болѣе, сравнительно съ 1886 годомъ, на 2.924.542°.

Значительное увеличеніе выкурки вина въ отчетномъ году объясняется хорошимъ урожаемъ, какъ въ 1886 такъ и въ истекшемъ годахъ, картофеля, особенно въ качественномъ отношеніи и невозможностью сбыта этого продукта въ сыромъ видѣ, а кромѣ того удобнымъ расположеніемъ винокуренныхъ заводовъ отъ рельсовыхъ путей и удовлетворительнымъ состояніемъ подъѣздныхъ къ нимъ дорогъ, чѣмъ облегчается также замѣтно увеличившійся въ 1887 году вывозъ спирта за границу, увеличеніе въ отчетномъ году въ поступленіи акцизнаго дохода объясняется увеличеніемъ сбыта спирта на мѣстное потребленіе, чему много способствуетъ значительное уменьшеніе водворенія прусскаго контрабанднаго спирта въ наши предѣлы, происшедшее вслѣдствіе возвышенія пошлины со спирта въ Пруссіи. Что же касается увеличенія въ отчетномъ году, сравнительно съ 1886 г., въ поступленіи акциза съ пива и медоваренныхъ заводовъ, то это слѣдуетъ объяснить увеличеніемъ производства на заводахъ, выдѣлывающихъ баварское пиво. Уменьшеніе въ истекшемъ году патентнаго сбора, рядомъ съ нѣкоторымъ увеличеніемъ разнаго рода заведеній для продажи питей, объясняется тѣмъ, что большая часть патентовъ на 1887 годъ была выкуплена въ Декабрѣ мѣсяцѣ 1886 года. Незначительное увеличеніе въ поступленіи взысканій за нарушеніе постановленій Устава о питейномъ сборѣ есть явленіе случайное.

Случаевъ нарушеній правилъ Устава питейнаго и табачнаго обнаружено: питей 767, табачнаго 129, вообще 896 нарушеній; суммы наложенныхъ денежныхъ взысканій опредѣлить не возможно, такъ какъ дѣла частью находятся въ административномъ разсмотрѣніи, частью въ производствѣ въ подлежащихъ судебныхъ учрежденіяхъ.

За табачные патенты и марки, выбранные въ 1887 г., поступило въ казначейства Ломжинской губерніи 8634 рубля, менѣе противъ 1886 года на 1242 руб.; за бандероли, выбранныя Островскою табачною фабрикою, поступило въ отчетномъ году 22.213 руб. 80 коп., болѣе, противъ 1886 года, на 3.475 руб.; за бандероли для

оклейки конфискованныхъ табачныхъ издѣлій 36 руб. 43 коп., менѣе противъ 1886 года на 4 руб. 15 коп.; штрафныхъ и конфискаціонныхъ за нарушеніе табачнаго устава 152 руб. 66 коп., болѣе чѣмъ въ 1886 году на 26 руб. 70 коп.

Уменьшеніе въ поступленіи въ отчетномъ году сбора за табачные патенты и марки обусловливается тѣми же причинами, которыя повліяли на уменьшеніе поступленія въ отчетномъ году сбора за питейные патенты. Причиной довольно значительнаго увеличенія поступленія за выбранныя бандероли табачною фабрикою въ городѣ Островѣ является развитіе производства этой фабрики и возвышеніе размѣра бандерольнаго сбора, послѣдовавшее вѣлѣдствіе Высочайше утвержденного 26 Мая 1887 года мнѣнія Государственнаго Совѣта о мѣрахъ къ увеличенію табачнаго дохода. Уменьшеніе поступленія дохода за бандероли для оклейки конфискованныхъ табачныхъ издѣлій обусловливается уменьшеніемъ въ обращеніи въ тайной торговлѣ необандероленнаго табаку и издѣлій изъ онаго, вызваннымъ надлежащимъ наблюденіемъ акцизнаго надзора за правильною торговлею табачными издѣліями.

На двухъ свеклосахарныхъ заводахъ Ломжинской губерніи въ теченіи 1887 года выдѣлано сахару 115680 пуд., менѣе противъ 1886 года на 22220 пуд.; на сумму учтеннаго акциза въ отчетномъ году 106.907 рублей, менѣе противъ 1886 года на 179 руб.; акциза съ сахара въ отчетномъ году поступило 101.146 руб. 50 коп., а въ 1886 году 44.853 руб. 45 коп.; патентнаго сбора 560 руб., мнѣе противъ 1886 года на 125 рублей.

Сравнительно значительное увеличеніе учтеннаго акциза, рядомъ съ уменьшеніемъ выдѣланнаго сахару, объясняется увеличеніемъ съ 1 Августа 1886 года акциза съ 65 коп. на 85 коп. съ пуда сахара. Что же касается увеличенія въ поступленіи акциза съ сахара, то это обусловливается поступленіемъ въ отчетномъ году всей недоимки акциза съ сахара, въ суммѣ 52023 руб. 2 коп. каковая была отсрочена: 1) до 1 Декабря 1886 года, вѣлѣдствіе Высочайше утвержденного 4 Юня 1886 года положенія Комитета Министровъ объ отсрочкѣ половинной суммы акциза съ сахара за періодъ 1885 по 1886 годъ

и 2) вслѣдствіе Высочайше утвержденнаго 22 Ноября 1886 года положенія Комитета Министровъ о продолженіи вышеупомянутой отсрочки до 1 Марта 1887 года.

Въ теченіи отчетнаго 1887 года послѣдовали слѣдующія Правительственныя распоряженія: а) Высочайше утвержденное 26 Мая 1887 года мѣнше Государственнаго Совѣта о мѣрахъ къ увеличенію табачнаго дохода, каковое введено въ дѣйствіе съ 1 Юня 1887 года; б) Высочайше утвержденное 21 Декабря 1887 года мѣнше Государственнаго Совѣта о возвышеніи на $\frac{1}{4}$ коп. акциза съ вина и спирта, каковое введено въ дѣйствіе съ 1 Января сего 1888 года.

Д. Отправленіе натуральной повинности.

Воинская повинность.

На основаніи Высочайше утвержденнаго 1 Января 1874 года, Устава о воинской повинности и согласно Высочайшему Указу, данному Правительствующему Сенату въ 30 день Мая 1886 года, былъ произведенъ въ Ломжинской губерніи съ 1 Ноября того-же 1886 года призывъ на службу новобранцевъ, результатъ коего слѣдующій:

І. О выполненіи призыва.

1. Призыву къ исполненію воинской повинности подлежало:

а) по призывнымъ спискамъ . . .	6562
б) по дополнительнымъ спискамъ А. . .	1

Итого . . .	6563
-------------	------

в) по дополнительнымъ спискамъ Б. . .	735
---------------------------------------	-----

2. Исключено изъ означенныхъ списковъ убывшихъ послѣ составленія призывныхъ списковъ 113

3. Числилось по дополнительнымъ спискамъ В. 8

4. Въ числѣ внесенныхъ въ призывные списки заключалось:

а) имѣвшихъ право на льготу по семейному положенію:

І разряда	1226
ІІ разряда	1404
ІІІ разряда	311

Итого	2941
-----------------	------

б) получившихъ отсрочку:	
1) по имущественному положенію .	3
2) на окончаніе образованія .	10
	<hr/>
Итого	13
в) освобожденныхъ отъ жеребья по 54 ст. Устава	3
г) освобожденныхъ отъ воинской повинности, по IV ст. Высочайшаго Указа 1 Января 1874 года	3
5. Число лицъ, коимъ опредѣленъ возрастъ по наружному виду по 137 и 138 ст. Устава .	310
6. Изъ того числа внесено въ призывной списокъ дополнительно по 139 ст. Устава .	102
7. Всего вынутію жеребья подлежало .	6446
8. При осмотрѣ и приѣмѣ:	
а) Освобождено отъ службы въ войскахъ:	
1) по недостаточному росту	59
2) по болѣзнямъ и телѣснымъ недостаткамъ	463
3) вслѣдствіе одновременнаго призыва къ жеребью двухъ родныхъ братьевъ по 50 ст. Устава	7
4) вслѣдствіе мѣны номеровъ жеребья, по 50 ст. Устава	1
5) вслѣдствіе замѣны братьями, по 51 ст. Устава	5
	<hr/>
Итого	535
б) Назначена отсрочка:	
1) по невозмужалости	756
2) для излеченія болѣзней	18
3) вслѣдствіе нахождения подъ слѣдствіемъ и судомъ	14
в) Назначено къ переосвидѣтельствуванію .	9
г) Отправлено въ лечебныя заведенія на испытаніе	155 ⁽¹⁾
д) Не явилось къ призыву	197 ⁽²⁾
	<hr/>
Итого	1149

(1) Изъ нихъ 136 человекъ окончили испытаніе къ 1 Января 1888 г. и размѣщены по подлежащимъ статьямъ отчета.

(2) Изъ нихъ 26 человекъ явилось къ 1 Января 1888 г. и размѣщены по подлежащимъ статьямъ отчета.

9. По разверсткѣ назначено къ поступленію на службу 1928

10. Въ то число принято въ войска :

- а) изъ лицъ, внесенныхъ въ дополнительный списокъ А, подлежащихъ назначенію на службу безъ жеребья, на основаніи 158 ст. Устава 1
 - б) изъ лицъ, внесенныхъ въ дополнительный списокъ Б, поступленіе коихъ въ войска было отсрочено на основаніи 44 ст. Устава 177
 - в) изъ лицъ, внесенныхъ въ призывные списки 1746
 - г) по 51 ст. Уст. о воинск. повинности 4
-
- Всего принято 1928

11. Въ числѣ принятыхъ заключается :

- а) не имѣвшихъ права на льготу по семейному положенію 1910
 - б) имѣвшихъ право на эту льготу :
 - 1) III разряда { евреевъ 7
 - 2) II разряда { 11
-
- Итого 1928

в) имѣющихъ право на сокращенные сроки службы :

- 1) по 1 пункту 56 ст. Устава 1
 - 2) по 2 пункту той-же ст. Устава 1
 - въ томъ числѣ окончившихъ 6 классовъ гимназіи 1
 - 3) по 3 пункту 56 ст. Устава 5
- г) не имѣющихъ права на сокращенные сроки службы по образованію :
- 1) умѣющихъ читать и писать или только читать 288
 - 2) безграмотныхъ 1632
-
- Итого 1928

д) подлежащихъ по приѣмѣ зачисленію въ запасъ, на основаніи 63 ст. Устава 1

е) способныхъ къ строевой службѣ 1888

” ” нестроевой службѣ 40

Итого 1928

ж) мѣрою роста:

1) въ 2 аршина 2 ¹ / ₂ вершка	96
2) " " " 3 "	303
3) " " " 4 "	527
4) " " " 5 "	560
5) " " " 6 "	326
6) " " " 7 "	90
7) " " " 8 "	22
8) " " " 9 "	4
Итого	1928

з) по сословіямъ:

1) дворянъ потомственныхъ и лич- ныхъ	100
2) мѣщанъ и цѣховыхъ	358
3) крестьянъ всѣхъ наименованій	1399
4) прочихъ лицъ, внесенныхъ въ ре- визскія сказки, а равно приписан- ныхъ къ обществамъ послѣ ревизіи	71
Итого	1928

и) по происхожденію:

1) Русскихъ, Малороссіянъ и Бѣло- русовъ	2
2) Поляковъ	1563
3) Нѣмцевъ	21
4) Евреевъ	342
Итого	1928

і) по вѣроисповѣданіямъ:

1) Православныхъ и единовѣрцевъ	5
2) Лютеранъ	26
3) Католиковъ	1555
4) Евреевъ	342
Итого	1928

к) женатыхъ 165

12. Изъ числа принятыхъ новобранцевъ:

а) отправлено съ мѣстъ призыва въ ле-
чебныя заведенія, на основаніи 23 ст.
наставленія для руководства при осви-
дѣтельствovanіи здоровья и тѣлосло-

женія лицъ, призванныхъ къ исполненію воинской повинности	45
б) отправлено съ мѣсть призыва по назначенію въ войска	529
в) распушено по домамъ, на основаніи 155 ст. Устава	1353
г) зачислено въ запасъ, на основаніи 63 ст. Устава	1
Итого	1928

13. На основаніи 154 ст. Устава:

а) зачислено въ ратники ополченія	3717
б) освобождено отъ этого зачисленія по неспособности носить оружіе	13
Итого	3730

14. На мѣстахъ призыва было:

а) заболѣвшихъ	2
б) умершихъ	2

II. О дѣйствіяхъ присутствій по воинской повинности въ теченіи отчетнаго года.

15. Сдѣлано представленій о возвращеніи съ дѣйствительной службы по семейному положенію, на основаніи 49 ст. Устава 16

16. Принято на замѣну состоящихъ на службѣ, по 51 ст. Устава 4

17. Принято на службу до наступленія призыва на основаніи 158 ст. Устава, согласно Циркуляру Министерства Внутреннихъ Дѣлъ отъ 7 Мая 1875 года за № 40 4

18. Выдано свидѣтельство о припискѣ къ призывнымъ участкамъ, лицамъ, означеннымъ въ 95 ст. Устава 4

19. По свѣдѣніямъ, сообщеннымъ присутствіямъ, на основаніи 103 ст. Устава, воинскими Начальниками, поступило въ войска вольноопредѣляющимися 8

Въ томъ числѣ окончившихъ 6 классовъ гимназій 3

20. Перечисленныхъ, на основаніи 119 и 120 ст. Устава, изъ одного призывнаго участка въ другой 8

21. Принято на службу, на основаніи 151 ст. Устава:

а) подлежащихъ переосвидѣтельству- нію	7
б) находившихся въ лечебныхъ заве- деніяхъ на испытаніи	29
в) не явившихся по призыву	29
г) состоявшихъ подъ слѣдствіемъ или судомъ	11
Итого	<u>76</u>

22. Принято на службу по дополнительному жеребью, на основаніи 158 и 159 ст. Устава . 5

23. Выдано свидѣтельствъ о явкѣ къ испол-
ненію воинской повинности и сдѣлано отмѣтокъ
о семъ на приписныхъ свидѣтельствахъ на осно-
ваніи 160 и 161 ст. Устава:

а) объ освобожденіи отъ службы на всегда	193
б) о зачисленіи въ ополченіе	4096
в) временныхъ	816
Итого	<u>5105</u>

24. Принято жалобъ:

а) письменныхъ	405
б) словесныхъ	8
Итого	<u>413</u>

Изъ того числа:

а) на неправильности въ призывныхъ спискахъ	6
б) по назначенію льготъ	145
в) по опредѣленію возраста по наруж- ному виду	24
г) по опредѣленію годности къ службѣ	238
Итого	<u>413</u>

25. Изъ числа поданныхъ жалобъ призна-
но уважительными :

а) на неправильности въ призывныхъ спискахъ	4
б) по назначенію льготъ	62
Итого	66

26. Перенесено жалобъ въ Губернское по
воинской повинности Присутствіе 293

27. Перенесено жалобъ въ Правительствующую
Сенатъ, по 211 ст. Устава 42

28. Число лицъ, приговоренныхъ ко взыска-
ніямъ за нарушеніе законовъ о воин. повинности:

а) по 213 ст. Устава	1
б) „ 214 „ „	31
в) „ 218 „ „	2
Итого	34

29. О дѣлопроизводствѣ присутствій :

а) число чрезвычайныхъ засѣданій	185
б) число вступившихъ бумагъ	7347
в) число исходящихъ бумагъ	11650
г) число дѣлъ, оставшихся нерѣшен- ными къ отчетному году	114
д) число вновь заведенныхъ дѣлъ	305
е) число дѣлъ, рѣшенныхъ въ теченіи отчетнаго года	289
ж) затѣмъ осталось нерѣшенныхъ дѣлъ	130

III. О расходахъ по призыву и приему на
службу и на содержаніе уѣздныхъ При-
сутствій въ теченіи отчетнаго года.

30. Расходы казны по 164 ст. Устава :

а) на путевое, квартирное и порціонное довольствіе военнаго члена, медиковъ и военнаго при- емщика	2032 р. 18 ¹ / ₂ к.
б) на канцелярскіе и прочіе расходы, поименованные въ пунктѣ 3 означенной статьи	1826 р. 35 к.
Итого	3858 р. 53 ¹ / ₂ к.

31. Расходы по 167 и 168 ст. Устава:

а) на содержаніе лицъ, завѣдывающихъ дѣлопроизводствомъ присутствій по воинской повинности	4800 р.
б) на наемъ помѣщеній для присутствій, а также на ихъ меблированіе, отопленіе и освѣщеніе	1125 р.
Итого	<u>5925 р.</u>

А какъ росписаніемъ Военнаго Министерства о распредѣленіи общаго годоваго призыва новобранцевъ 1887 года между губерніями и областями, соразмѣрно числу лицъ, внесенныхъ въ каждой изъ нихъ въ призывные списки, назначено было призвать на службу изъ Ломжинской губерніи всего 1928 человекъ, то затѣмъ изъ 11 и 12 статей настоящаго отчета видно, что въ означенный призывъ принято по губерніи на службу по 1 Января 1888 года все требуемое число новобранцевъ безъ недобора, въ томъ числѣ евреевъ 342 человека. Къ розыску же неявившихся по призыву приняты надлежащія мѣры, а кромѣ того семейства евреевъ, уклонившихся отъ своевременнаго исполненія воинской повинности, обложены установленнымъ денежнымъ штрафомъ, въ суммѣ 33900 рублей, ко взысканію котораго приняты законныя мѣры.

Повинность квартирная.

Постоянная или квартирная повинность состоитъ въ томъ, что у жителей городовъ, посадовъ и деревень отводятся квартиры въ натурѣ для войскъ и чины тѣхъ вѣдомствъ, коимъ предоставлено право на сіе довольствіе.

Въ предѣлахъ Ломжинской губерніи въ теченіи отчетнаго года расположены были слѣдующія войска: а) 4-ой пѣхотной Дивизіи—Дивизионный штабъ и три пѣхотные полка: 14-й Олонецкій, 15-й Шлиссельбургскій и 16-й Ладожскій; б) 6-ой кавалерійской дивизіи—16-й Драгунскій Глуховскій Ея Императорскаго Высочества Великой Княгини Александры Гусифовны и 17-ый Драгунскій Волынскій Его Императорскаго Высочества Великаго Князя Константина Николаевича полки; в) 4-ой

кавалерійской дивизіи—одинъ эскадронъ 10 Драгунскаго Екатеринославскаго полка; г) 4-ая артиллерійская бригада въ 6-ти батареиномъ составѣ; д) три батареи 6-ой артиллерійской бригады; е) 12-ая конно-артиллерійская батарея; ж) двѣ роты 24-го пѣхотнаго Симбирскаго полка съ баталіоннымъ штабомъ; з) одна рота крѣпостной артиллеріи Виленскаго Военнаго Округа въ крѣпости Осовцѣ.

Независимо сего подъ посадомъ Сероцкомъ были въ кавалерійскомъ сборѣ 11-ая конно артиллерійская батарея, 18 Драгунскій Клястицкій полкъ и Донскій казачій № 6 полкъ; каковыя части находились во все время продолженія лагернаго сбора подъ Гонсіоровомъ, гдѣ были собраны кромѣ упомянутыхъ выше полковъ еще и 13 пѣхотный Вѣлозерскій полкъ.

Со введеніемъ въ дѣйствіе съ 1 Января 1887 г. Высочайше утвержденнаго, 2 Мая 1886 г., мнѣнія Государственнаго совѣта о возвышеніи воинскихъ квартирныхъ окладовъ, Штабъ и Оберъ-Офицеры, а также классные чиновники военнаго вѣдомства изъявили согласіе получать квартирныя деньги на руки, а только нѣкоторые изъ нихъ пользовались квартирами по отводу; равнымъ образомъ квартирныя деньги получали на руки и нижніе чины войскъ, нерасположенныхъ казарменнымъ способомъ; прочіе-же войска пользовались квартирами по отводу.

Отпускъ квартирныхъ денегъ производился ежемѣсячно по ассигновкамъ Губернскаго Правленія для частей войскъ, расположенныхъ въ губернскомъ городѣ Ломжѣ и вообще тѣхъ, которые имѣли временное мѣсто пребыванія по сопряженнымъ со службою обязанностямъ; какъ напр. чинамъ полковыхъ судовъ и проч. Вообще-же по губерніи отпускъ квартирныхъ денегъ производился по ассигновкамъ уѣздныхъ управленій.

Что-же касается воинскихъ помѣщеній, то таковыя безусловно отводились въ натурѣ за вознагражденіе отъ казны по тарифу закона 2 Мая 1886 г. (ст. 4 пунктъ II) за исключеніемъ помѣщеній для уѣздныхъ жандармскихъ управленій, на наемъ коихъ отпускались деньги.

Изъ чиновъ гражданскаго вѣдомства квартирныя деньги получали на руки нѣкоторые изъ чиновъ крестьян-

скихъ учреждений; земская стража получала квартиры и помѣщенія въ натурѣ.

Значительнѣйшая часть постоя падаетъ на города: Ломжу, Пултускъ, Остроленку, Щучинъ и Островъ.

За отводъ квартиръ нижнимъ чинамъ войскъ, чинамъ Земской стражи и вообще чинамъ гражданскаго вѣдомства въ обывательскихъ домахъ и въ частныхъ казармахъ, ассигновано въ 1887 году жителямъ квартирнаго вознагражденія 54.849 рублей.

Повинность подводная.

Поставка жителями Ломжинской губерніи подводъ отправлялась при передвиженіи войскъ, воинскихъ командъ, этаповъ и пересылкѣ бродягъ внѣ этапныхъ линій, а также производилась и для лицъ, имѣющихъ на то право.

Поставка эта состоитъ изъ двухъ родовъ: платная и бесплатная.

Платныя подводы, на основаніи постановленія б. Совѣта Управленія Царства, отъ 22 Апрѣля (4 Мая) 1858 г., взимаются при передвиженіи войскъ подъ свозъ воинскаго багажа и заболѣвающихъ воинскихъ чиновъ, чинамъ земской стражи при преслѣдованіи преступниковъ, а также подъ этапныя команды за плату по 2 коп. на версту.

Платныя подводы поставляются по таксѣ почтовыхъ прогоновъ чинамъ мѣстной администраціи, крестьянскихъ учреждений, акцизнаго вѣдомства, офицерамъ пограничной стражи, чиновникамъ таможеннаго вѣдомства и военнымъ топографамъ, при разъѣздахъ ихъ по дѣламъ службы въ мѣстахъ, гдѣ нѣтъ почтовыхъ лошадей.

Бесплатныя подводы поставляются для общественныхъ гминныхъ надобностей, а именно: а) чинамъ гминныхъ управленій разъѣзжающимъ по дѣламъ службы; б) медицинскимъ чинамъ, командированнымъ для оспопрививанія, неимушимъ больнымъ и арестованнымъ лицамъ, препровождаемымъ изъ гминъ въ уѣзды.

Къ разряду бесплатныхъ подводъ относится также поставка подводъ чинамъ корпуса жандармовъ.

Самая значительная часть подводной повинности падаетъ на городскія и сельскія гмины, расположенныя при большихъ шоссеиныхъ дорогахъ и этапныхъ пунктахъ.

Въ теченіи отчетнаго года поставлено подводъ среднимъ числомъ по одному уѣзду: платныхъ 1400 и бесплатныхъ 1350, а по губерніи первыхъ 11200 и послѣднихъ 10800.

О количествѣ полученнаго обывателями вознагражденія за подводы, поставленныя для войскъ, точныхъ свѣдѣній не имѣется, такъ какъ войска расплачиваются на мѣстѣ поставки; за подводы-же, поставленныя для этапныхъ командъ, ассигновано жителямъ вознагражденія 238 р. 24 коп.

III. РѢЩЕСТВЕННОЕ УСТРОЙСТВО И БЛАГОЧИНІЕ

а) Казенныя и общественныя зданія.

Новыхъ казенныхъ зданій для помѣщенія присутственныхъ мѣстъ въ 1887 году не строилось, а лишь были разрѣшены къ производству мелкія ремонтныя работы на счетъ казенныхъ суммъ въ зданіяхъ Ломжинскаго, Остроленскаго и Пултускаго Уѣздныхъ Управленій, всего на сумму 297 руб. 18 коп.

б) Дороги и мосты.

Перворазрядныя дороги и мосты въ отчетномъ году содержались и ремонтировались на счетъ суммъ губернскаго земскаго дорожнаго сбора преимущественно подряднымъ способомъ, именно: въ 1887 году на счетъ этого источника произведены нижеслѣдующія работы:

- 1) ремонтъ Ломжинско-Чижевскаго шоссе, въ Ломжинскомъ уѣздѣ, на сумму . 7109 р. 44 к.
- 2) ремонтъ Ломжинско-Мазовецкой дороги, въ Ломжинскомъ уѣздѣ . . . 166 р. 40 к.
- 3) ремонтъ Щучинско-Радзиловскаго шоссе 988 р.
- 4) ремонтъ Ломжинско-Винцентскаго шоссе 3999 р. 84 к.

- 5) ремонтъ Тыкоцинско-Сокольскаго шоссе 1230 р. 96 к.
- 6) ремонтъ Мазовецко - Сокольскаго шоссе 1001 р. 23 к.
- 7) ремонтъ Мазовецко-Шепетовскаго шоссе 2580 р. 21 к.
- 8) ремонтъ Ломжинско - Мазовецкой дороги 450 р. 32 к.
- 9) ремонтъ Остроленкско-Островскаго шоссе, въ Остроленскомъ уѣздѣ 2670 р. 74 к.
- 10) ремонтъ Ломжинско-Чижевскаго шоссе, въ Островскомъ уѣздѣ 1723 р. 28 к.
- 11) ремонтъ Остроленкско - Островскаго шоссе, въ Островскомъ уѣздѣ 2404 р. 90 к.
- 12) ремонтъ Островско-Малкинскаго шоссе 1286 р. 12 к.
- 13) ремонтъ Чижево - Цѣхановецкой дороги, въ Островскомъ уѣздѣ 285 р. 28 к.
- 14) ремонтъ Пултуско - Плоцкаго и Насельскаго шоссе 9223 р. 21 к.
- 15) ремонтъ Пултуско-Пржевоводскаго шоссе 1742 р. 22 к.
- 16) ремонтъ Пултуско-Вышковской дороги 730 р. 80 к.
- 17) ремонтъ Пржевоводо-Гонсоцинской дороги 673 р. 92 к.
- 18) ремонтъ Маковско-Шельковскаго шоссе 4398 р. 66 к.
- 19) ремонтъ Маковско-Праснышскаго шоссе 1805 р. 99 к.
- 20) ремонтъ Маковско-Гонсоцинской дороги 384 р. 80 к.
- 21) ремонтъ Остроленкско-Мышинскаго шоссе 706 р. 16 к.
- 22) окончаніе постройки 6 верстъ Чижево-Цѣхановецкаго шоссе, въ Мазовецкомъ и Островскомъ уѣздахъ 11782 р. 54 к.

23) за исполненныя работы по постройкѣ новаго Малкино-Гонсіоровскаго шоссе 3700 р.

Независимо сего произведена въ отчетномъ году на средства дорожнаго сбора: постройка дорожныхъ домиковъ на сумму 1453 р. 72 к.

Заготовка и починка разныхъ дорожныхъ инструментовъ 294 р. 59 к.

Въ минувшемъ 1887 году приступлено къ постройкѣ подряднымъ способомъ семи верстъ Малкино-Гонсіоровскаго шоссе, въ Островскомъ уѣздѣ, на сумму 14991 руб., срокъ окончанія которыхъ, согласно заключеннымъ съ подрядчиками контрактамъ, назначенъ къ 15 Октября 1888 года.

Сверхъ сего изъ суммъ дорожнаго сбора произведены были еще расходы:

а) на уплату публикаціонныхъ издержекъ за пропечатаніе объявленій о торгахъ 97 руб. 29 коп.

б) на уплату страховой преміи съ дорожныхъ домиковъ 35 руб. 67 коп.

в) въ возвратъ подлежаще поступившихъ взносовъ въ суммы дорожнаго сбора 18 руб. 48 коп.

г) на расходы по содержанію дорожной службы по губерніи 9895 рублей.

в) Паромныя переправы.

Въ Ломжинской губерніи находится 24 паромныя переправы на рѣкахъ и всѣ онѣ содержатся въ исправности и своевременно ревизуются.

г) Почты и телеграфы.

Въ почтово-телеграфныхъ, почтовыхъ и телеграфныхъ учрежденіяхъ Ломжинской губерніи, въ отчетномъ 1887 году перемѣнъ небыло.

Лицъ, служащихъ въ почтово-телеграфныхъ, почтовыхъ и телеграфныхъ учрежденіяхъ было.

Чиновниковъ.	62
Станціонныхъ смотрителей	9
Унтеръ-офицеровъ.	1
Почталіоновъ.	44
Сторожей	18

Почтовыхъ станцій въ губерніи находилось 27, а именно:

Станцій безъ лошадей	5
„ съ лошадьми.	22

На всѣхъ этихъ станціяхъ въ отчетномъ году со-
держалось:

Лошадей	150
Почтарей	69

Въ теченіи года отпущено лошадей:

Подъ почты	24.898
„ эстафеты	39
„ проѣзжающихъ	19.487

Протяженіе почтовыхъ трактовъ въ губерніи со-
ставляетъ: версть

Желѣзнодорожныхъ	193
Шоссейныхъ	473
Грунтовыхъ	142

По означеннымъ трактамъ въ теченіи
отчетнаго года пройдено почтами:

по желѣзнымъ дорогамъ	223.912
„ шоссейнымъ	365.545
„ грунтовымъ	80.519

Протяженіе телеграфныхъ линій въ гу-
берніи составляетъ 464

На нихъ провода 505 1/2

Разнаго рода корреспонденціи получено и отправлено:

I. Почтовой.

1) Внутренней.

а) Иногородной:	Отправлено—Получено.	
Писемъ закрытыхъ оплоченныхъ	„	606.591
„ невоплоченныхъ	„	455
„ бесплатныхъ	„	362.540
„ заказныхъ	„	44.629
„ открытыхъ	„	222.372
Бандерольныхъ отправленій	„	68.070
Абониментныхъ періодическихъ изданій	24.490	511.896
Денежныхъ и цѣнныхъ пакетовъ	45.061	60.288
Цѣнностію на сумму	5.255.900	6.262.900
Посылокъ и узловъ цѣнныхъ	4.186	12.466
Цѣнностію на сумму	81.141	83.019
Посылокъ безъ цѣны	66	8.377

б) Городской:		Отправлено—Получено	
Писемъ закрытыхъ	8.369	„	„
„ открытыхъ	1.494	„	„
„ заказныхъ	2.503	„	„
Бандерольныхъ отправленій	1.896	„	„
Денежныхъ и цѣнныхъ пакетовъ	197	„	„
Цѣнностію на сумму	659	„	„

2) Международной.

Писемъ франкированныхъ	71.338	72.747	
„ нефранкированныхъ	12.437	1.610	
„ рекомендованныхъ	3.528	5.367	
„ открытыхъ	22.580	35.981	
Бандерольныхъ отправленій	11.243	23.350	
Абониментныхъ періодическихъ изданій	„	1.462	
Денежныхъ и цѣнныхъ пакетовъ	1.293	10.203	
Цѣнностію на сумму	44.811	301.484	
Посылокъ и узловъ цѣнныхъ	36	11	
Цѣнностію на сумму	628	222	
Посылокъ безъ цѣны	1	74	

II. Телеграфной.

1) Внутренней.

Тарифныхъ:	Отправлено—Получено.	
Высочайшихъ	1	„
Административныхъ	1.186	„
Коммерческихъ	3.621	„
Газетныхъ	9	„
Разныхъ	14.974	„

Безплатныхъ:

Высочайшихъ	„	„
Почтово-Телеграфныхъ	777	„
Метеорологическихъ	„	„

2) Международной.

Тарифныхъ:		
Высочайшихъ	„	„
Административныхъ	„	„
Коммерческихъ	118	111
Газетныхъ	„	„
Разныхъ	218	373

Безплатныхъ :	Отправлено—Получено	
Высочайшихъ	”	”
Почтово-Телеграфныхъ	3	15
Метеорологическихъ	”	”

Оборотъ Почтово-Телеграфныхъ суммъ въ отчетномъ году былъ слѣдующій:

П Р И Х О Д Ъ :

За почтовые марки	26,392 р. 62 к.
„ штемпельные конверты	12,488 „ 8½ „
„ бланки для открытыхъ писемъ	5,169 „ 19 „
„ пересылку корреспонденціи неоп- лоченной штемпелемъ или марками	5,942 „ 70 „
„ періодическія изданія	3 „ 60 „
„ страхованіе	7,786 „ 6 „
„ росписки въ пріемъ на почту кор- респонденціи	3,400 „ 77 „
„ эстафеты	49 „ 22 „
„ посылки съ металлическими, аван- совыми платежами, полученныя изъ заграницы	— „ — „
„ передачу телеграфныхъ депешъ	15,581 „ 60 „
Разные доходы	612 „ 36 „
Итого	77,426 р. 20½ к.

Р А С Х О Д Ъ :

На содержаніе личного состава	36,452 р. 86 к.
„ хозяйственные расходы	8,863 „ 50 „
„ прогоны за возку почтъ и эстафетъ	19,122 „ 85 „
„ леченіе нижнихъ почтовыхъ служи- телей	22 „ 40 „
„ пересылку депешъ и возвратъ по- дателямъ	668 „ 22 „
„ разные расходы	600 „ 16 „
Итого	65,729 р. 99 к.

д) Народная нравственность.

По сообщеннымъ Прокуроромъ Ломжинскаго Окружнаго Суда и Предсѣдателями Съѣздовъ Мировыхъ Судей 1-го и 2-го округовъ Ломжинской губерніи свѣдѣніямъ, въ отчетномъ году совершено въ предѣлахъ сей губер-

ніи преступленій всего 22,936, а именно: подсудныхъ окружному суду 598, по коимъ осуждено мужчинъ 759 и женщинъ 174, итого 933 лица; мировымъ учрежденіямъ 22,338 и по нимъ осуждено мужчинъ 12,530 и женщинъ 1,794, итого 14,324, всего обоюго пола 15,257 лицъ.

Сравнивая эти цифровыя данныя съ отчетностію 1886 года оказывается, что въ отчетномъ году число преступленій въ губерніи уменьшилось на 1,363 и число осужденныхъ уменьшилось на 1,084.

Въ Окружномъ Судѣ разбиралось въ отчетномъ году, какъ значится въ приложенной вѣдомости № 5 лит. А, самое большое число преступленій, предусмотрѣнныхъ ст. 276—288, 744—821, 1644—1664 улож. о нак. угол. и исправит. и ст. 262—275, 29—34 мир. уст.

Самое большое число осужденныхъ Ломжинскимъ Окружнымъ Судомъ и Мировыми учрежденіями 1 округа, Ломжинской губерніи, по всѣмъ вообще преступленіямъ и проступкамъ приходится на мѣщанъ и крестьянъ, какъ составляющихъ главнымъ образомъ населеніе губерніи, въ возрастѣ отъ 17 до 60 лѣтъ. По второму-же Мировому Округу, свѣдѣнія о происхожденіи и возрастѣ, при разборѣ дѣлъ въ теченіи года не собирались.

По дѣламъ Окружнаго Суда и Мировыхъ Учрежденій 1 и 2 округовъ Ломжинской губерніи, содержалось арестантовъ къ 1 Января 1887 года 73, въ теченіи года подвергнуто аресту 1,117, освобождено изъ заключенія 1,151, затѣмъ къ 1 Января 1888 года осталось 39, менѣе противъ 1887 года на 24 арестанта.

Къ числу болѣе выдающихся уголовныхъ преступленій, совершенныхъ въ Ломжинской губерніи, въ теченіи отчетнаго года относятся слѣдующія.

1. Грабежъ.

Въ ночь съ 2 на 3 Марта, въ лѣсу около деревни Малкинъ на ѣхавшихъ въ дер. Ростки-Вельке, Антона Заложинскаго и Констанцію Голенко напало четыре человѣка.

Злоумышленники нанеся побои задержаннымъ и отнявъ у Голенко 11 рублей скрылись. Изъ числа этихъ преступниковъ опознано двое: Л. К. житель гор. Варшавы и прусскій подданный Г. А., которые задержаны.

2. Убийства.

10 Января, въ дер. Шульборже-Вельке, Островскаго уѣзда, дѣвица Ф. С. задушила незаконнорожденнаго ею ребенка женскаго пола.

12 Февраля, въ дер. Лапы-Боцяны, Мазовецкаго уѣзда, дѣвица М. Ц., 18 лѣтъ, родила ребенка и бросила въ хлѣвъ.

14 Февраля, въ д. Бржозово-Музыны, того-же уѣзда, дѣвица А. С., 26 лѣтъ, родила ребенка женскаго пола и затѣмъ умертвила.

Съ 19 на 20 Августа въ дер. Вареле-Нове, гмины Ключово, Мазовецкаго уѣзда, дѣвица Стефанія Ящолдъ, 25 лѣтъ, родила ребенка женскаго пола, котораго удушила и зарыла въ землѣ.

Съ 26 на 27 Августа, житель дер. Емелите-Старе, гмины Снядово, Ломжинскаго уѣзда, В. И. К., вслѣдствіе ненависти къ жителю дер. Табендзъ, гмины Замбровъ, того-же уѣзда, Станиславу Пестронговскому, убилъ послѣдняго.

9 Октября, въ 3 часа по полудни, въ дер. Пелты, гмины Мышинець, Остроленкскаго уѣзда, временно проживающимъ тамъ-же прусскимъ подданнымъ Вильгельмомъ Пуржеемъ, въ лавкѣ торговца дер. Пелты Файбы Тыкоцинскаго, изъ ружья, принадлежащаго мѣстному стрѣлку Наливайкѣ, убита наповаль крестьянка вышесказанной деревни Екатерина Тыць, вышедшая въ лавку за покупкой соли.

1 Декабря, жители пос. Райгорода О. и А. К., вслѣдствіе торговыхъ недоразумѣній, убили своего односельчанина В. П. и завязавъ его трупъ въ мѣшокъ, бросили въ рѣку.

е) Тюрьмы, аресты и этапы.

Въ Ломжинской губерніи находятся слѣдующія мѣста заключенія: двѣ уголовно-слѣдственныя тюрьмы въ городахъ: Ломжѣ на 175 человѣкъ, съ построеннымъ въ 1883 г. каменнымъ флигелемъ во дворѣ этой тюрьмы, занятымъ подъ помѣщеніе женскаго отдѣленія на 50 арестантокъ, и въ Пултускѣ на 100 человѣкъ (по кубическому содержанію воздуха); добавочное помѣщеніе въ гор. Пултускѣ, устроенное въ 2-хъ частныхъ домахъ на 50 арестантовъ; три судебныя (детенціонныя) аресты въ городахъ: Щучинѣ на 16, Остроленкѣ на 5 и Ты-

коцинѣ на 7 человекъ и 8 городскихъ полицейскихъ арестовъ въ городахъ: Ломжѣ и Маковѣ на 12, Кольнѣ и Щучинѣ на 16, Островѣ на 20, Пултускѣ на 11, Тыкоцинѣ на 8 и Остроленкѣ на 5 человекъ.

Ломжинская и Пултуская тюрьмы помѣщаются въ казенныхъ зданіяхъ, на ремонтъ которыхъ въ отчетномъ году употреблено 1405 р. 90 коп. Дѣлаемая ежегодно на ремонтъ этихъ тюремъ затраты, не приносятъ существенной пользы. Обѣ онѣ, какъ въ отношеніяхъ санитарномъ и гигиеническомъ, такъ и въ нравственномъ, весьма вредно вліяютъ на содержащихся въ нихъ преступниковъ. Поэтому постройка въ гор. Ломжѣ одной центральной тюрьмы вмѣсто двухъ, нынѣ существующихъ, является желательною и дѣломъ первостепенной важности. Детенціонные аресты Щучинскій и Тыкоцинскій, помѣщаются въ нанятыхъ частныхъ домахъ, а Остроленкскій въ зданіи, принадлежащемъ городской кассѣ.

Городскіе полицейскіе аресты устроены при мѣстныхъ городскихъ Магистратахъ и содержатся на счетъ городскихъ суммъ; заключенныя-же въ нихъ арестованныя лица, неимѣющія собственныхъ средствъ, получаютъ на продовольствіе кормовыя деньги изъ транспортныхъ суммъ, въ размѣрѣ опредѣленномъ 31 ст. Правиль 1870 г. о препровожденіи арестантовъ и другихъ лицъ внѣ этапныхъ линій въ Привислянскомъ краѣ; содержащіеся-же въ полицейскихъ арестахъ судебные арестанты, получаютъ продовольствіе, въ размѣрѣ, опредѣленномъ утвержденною на 1887 г. Министромъ Внутреннихъ Дѣлъ нормою, т. е. по 9 коп. въ сутки на человека, изъ суммъ, отпускаемыхъ ежегодно на содержаніе мѣстныхъ тюремъ.

Вообще помѣщенія какъ судебныхъ, такъ и полицейскихъ арестовъ, по случаю накопленія въ нихъ значительнаго числа подслѣдственныхъ, а также приговариваемыхъ мировыми учрежденіями къ кратковременному аресту лицъ, совершенно не отвѣчаютъ своему назначенію и устройство особыхъ арестовъ для этихъ лицъ, является также крайне необходимымъ.

Поставка продовольствія для арестантовъ Ломжинской и Пултуской тюремъ, а также добавочнаго помѣщенія въ гор. Пултускѣ, производилась посредствомъ подряда съ торговъ, согласно тарифу.

За каждаго арестанта платилось подрядчику: въ

первой по 8⁷⁰/₁₀₀ коп. и въ послѣднихъ по 8⁸⁸/₁₀₀ коп. въ сутки. Что-же касается detenціонныхъ арестовъ, то заключенные въ нихъ продовольствовались хозяйственнымъ способомъ подъ наблюдениемъ лицъ, завѣдывающихъ этими арестами, съ уплатою отъ казны по 9 коп. въ сутки на человѣка.

Арестанты вели себя хорошо и случаевъ неповиновенія или нарушенія дисциплины было весьма мало, да и тѣ имѣли самый обыкновенный характеръ. Былъ, впрочемъ, въ Іюлѣ мѣсяцѣ, одинъ случай буйства произведеннаго въ Ломжинской тюрьмѣ шестью ссыльно-каторжными арестантами, которые оказали явное ослушаніе и неповиновеніе тюремному начальству и нанесли побои тюремнымъ надзирателямъ, о каковомъ буйствѣ разсматривалось дѣло въ Варшавской Судебной Палатѣ.

На содержаніе тюремныхъ помѣщеній въ губерніи, а также detenціонныхъ арестовъ и на другіе, вызываемые ими, расходы, равно на пересылку празднующихся и перевозку отпускныхъ нижнихъ чиновъ запаса, по смѣтѣ Министерства Внутреннихъ Дѣлъ 1887 года: по § 2 ст. 1 и 2, § 4 ст. 1, 2, 3 и 4, § 5 ст. 1, 2, 3 и 5, § 6 ст. 2, § 25 ст. 14 и особому послѣднему параграфу назначено было по кассовому росписанію и дополнительно всего кредита 59616 руб. 45 коп.

Оборотъ этой суммы представляется въ слѣдующихъ цифрахъ :

НАИМЕНОВАНИЕ ТЮРЕМЪ, АРЕ- СТОВЪ И ЭТАПОВЪ.	Израсходо- вано изъ смѣтной суммы.		Дѣйстви- тельные расходы со- ставляютъ.		Затѣмъ для вы- полненія расхо- довъ 1887 года потребовано до- полнительныхъ кредитовъ	
	Р у б л и к о п ѣ й к и.					
<i>Т ю р ь м ы :</i>						
Ломжинская	34362	31	34362	31	(*) —	—
Пултуская съ добавочнымъ помѣще- ніемъ въ двухъ частныхъ домахъ	13645	44	13645	44	—	—
<i>Судебные detenціонные аресты :</i>						
Щучинскій	1321	35	1337	94	16	59
Остроленскій	686	59	686	59	—	—
Тыкоцинскій	460	82	460	82	—	—
<i>Э т а п ы :</i>						
Въ городахъ: Пултускѣ, Остроленкѣ и Щучинѣ, въ посадахъ: Ставискахъ, Рожанѣ, Сероцкѣ, Замбровѣ и Чиже- вѣ и въ деревнѣ Мясковѣ	1228	—	1228	—	—	—
Транспортъ арестантовъ и другіе при этомъ расходы	6500	—	6613	52	113	52
Итого	58204	51	58334	62	130	11

(*) Отъ суммы назначенной собственно на расходы по Ломжинской тюрьмѣ осталось неизрасходованныхъ 1411 руб. 94 коп.

Показанная дѣйствительнымъ расходомъ сумма, распредѣляется слѣдующимъ образомъ:

а) жалованье чиновникамъ и слу- жителямъ	9331 р. 70 к.
б) наемъ помѣщеній	2545 р.
в) отопленіе и освѣщеніе	3406 р.
г) содержаніе помѣщеній въ чисто- тѣ и уплата повинностей	930 р.
д) обыкновенный ремонтъ	799 р. 96 к.
е) продовольствіе арестантовъ	24696 р. 75 к.
ж) одежда и обувь	5862 р. 92 к.
з) обмундированіе тюремныхъ над- зирателей	783 р. 75 к.
и) лѣченіе и погребеніе	846 р. 43 к.
к) мелочные расходы	2502 р.
л) транспортъ арестантовъ и другіе расходы	6500 р.
	Итого . 58204 р. 51 к.

Въ губерніи находилось 9 промежуточныхъ этапныхъ пунктовъ для содержанія на нихъ во время ночлеговъ и дневокъ препровождаемыхъ пѣше-этапнымъ порядкомъ арестантовъ. Пункты эти помѣщались въ гор. Пултускѣ, Остроленкѣ и Щучинѣ, въ посадахъ: Стави-скахъ, Рожанѣ, Сероцкѣ, Замбровѣ и Чижевѣ и въ дер. Мясковѣ.

ж) Пожары.

Въ теченіи отчетнаго года, какъ видно изъ приложенной вѣдомости, въ Ломжинской губерніи произошло пожарныхъ случаевъ: въ городахъ 11, въ уѣздахъ 245, итого 256.

Означенными пожарами истреблено недвижимаго и движимаго застрахованнаго имущества всего на 194,925 р. 38 коп., менѣе противъ 1886 года на 63,762 руб. 30 к.

Болѣе значительные пожары въ отчетномъ году произошли слѣдующіе:

1 Января, въ дер. Мясково, Ломжинскаго уѣзда, сгорѣли хозяйственныя строенія наследниковъ Игнатія Пражиха, застрахованныя въ 2,000 рублей.

Въ незастрахованномъ движимомъ имуществѣ понесено убытка на 35 руб.

13 Января, въ гор. Пултускѣ, сгорѣла деревянная вѣтряная мельница Игнатія Цецерскаго, застрахованная въ 1100 рублей.

Въ ночь съ 22 на 23 Января, въ дер. Ржонникъ-Майданъ, Островскаго уѣзда, сгорѣлъ жилой деревянный домъ Августа Криспина, застрахованный въ 1000 р. Въ незастрахованномъ движимомъ имуществѣ понесено убытка на 100 рублей.

30 Января, въ деревнѣ Сеница-Клявы, Островскаго уѣзда, сгорѣла вѣтряная мельница Людвика Бялаго, застрахованная въ 2000 рублей.

3 Февраля, въ усадьбѣ Ровы, Пултускаго уѣзда, сгорѣла незастрахованная мельница Мортка Литера и Лейзора Фаскевича, стоимостью въ 1000 рублей.

13 Февраля, въ дер. Броново, Ломжинскаго уѣзда, въ восьми крестьянскихъ усадьбахъ, сгорѣли всѣ строенія, одинъ жилой домъ, весь запасъ хлѣба и земледѣльческія орудія, всего стоимостью на 8558 руб. Во время этого пожара сгорѣли 3 казенныя лошади квартирующаго въ этомъ селѣ 1 эскадрона 17-го Драгунскаго Волынскаго полка.

21 Марта, въ пос. Зарембы-Костельне, Островскаго уѣзда, сгорѣла деревянная вѣтряная мельница, Гершка Татарскаго, застрахованная въ 1050 рублей.

Въ ночь съ 22 на 23 Марта, въ дер. Домброва, Маковского уѣзда, сгорѣли 4 деревянныхъ сарая Ицка Гелдена, застрахованныя въ 2710 руб. Въ незастрахованномъ движимомъ имуществѣ Людовикомъ Тыске понесено убытка на 4760 рублей.

1 Апрѣля, въ дер. Рупинъ, Кольненскаго уѣзда, сгорѣли 9 жилыхъ домовъ съ надворными строеніями мѣстныхъ крестьянъ, застрахованныя въ 5020 руб.

Въ ночь съ 2 на 3 Апрѣля, въ дер. Помаски, Маковского уѣзда, сгорѣла вѣтряная мельница Адама Лицкаго, застрахованная въ 1390 руб. Въ незастрахованномъ движимомъ имуществѣ понесено убытка на 2158 р.

5 Апрѣля, въ пос. Красносельць, того-же уѣзда, сгорѣло 6 жилыхъ домовъ и 16 надворныхъ строеній

мѣстныхъ жителей, застрахованные въ 3330 руб. Въ незастрахованномъ движимомъ имуществѣ понесено убытка на 2158 рублей.

6 Апрѣля, въ дер. Громадзинь, Кольненскаго уѣзда, сгорѣли надворныя строенія помѣщика Осипа Филипповскаго, застрахованныя въ 3,000 рублей.

6 Апрѣля, въ дер. Людвиново, Остроленскаго уѣзда, сгорѣлъ жилой домъ Станислава Бодзяновскаго, застрахованный въ 1600 руб. Въ незастрахованномъ движимомъ имуществѣ понесено убытка на 242 рубля.

6 Мая, въ дер. Громадзинь-Выкно, Кольненскаго уѣзда, сгорѣли надворныя строенія Томы и Франца Громадзкихъ, застрахованныя въ 1200 руб.

20 Мая, въ дер. Винцента, Кольненскаго уѣзда, сгорѣли два жилыхъ дома Юсифы Янчевской, застрахованныя въ 1880 рублей.

21 Мая, въ дер. Суленцинъ, Островскаго уѣзда, сгорѣли 4 жилыхъ дома и 13 надворныхъ строеній мѣстныхъ жителей, застрахованные въ 2310 руб. Въ незастрахованномъ движимомъ имуществѣ понесено убытка на 700 руб.

Въ ночь съ 12 на 13 Юня, въ гор. Пултускѣ, сгорѣла деревянная вѣтряная мельница Рафаѣла Мельшина и Абрама Розенберга, застрахованная въ 2440 руб.

22 Юня, въ лѣсу, принадлежащемъ Островской городской кассѣ, выгорѣло до 3-хъ морговъ молодого лѣса.

Въ ночь съ 9 на 10 Юня, въ пос. Брокъ, Островскаго уѣзда, сгорѣли 34 разныхъ деревянныхъ хозяйственныхъ строеній мѣстныхъ жителей, застрахованные въ 2744 руб. 15 коп. Въ незастрахованномъ движимомъ имуществѣ погорѣльцами понесено убытка на 3705 руб.

23 Юня, въ дер. Плоцохово, Пултускаго уѣзда, сгорѣло 5 жилыхъ домовъ и 21 сарай мѣстныхъ жителей, застрахованные въ 3340 руб. Въ незастрахованномъ движимомъ имуществѣ, понесено убытка на 840 руб.

Въ ночь съ 19 на 20 Юня, въ дер. Червонка, Маковского уѣзда, сгорѣли домъ и надворныя строенія Александра Гаузе, застрахованные въ 1750 руб. Въ не-

застрахованномъ движимомъ имуществѣ понесено убытка на 300 руб.

20 Юня, въ казенномъ лѣсу дачи Швендровый-мость и Кержекъ, Остроленкского уѣзда, сгорѣлъ молодой лѣсъ на пространствѣ 7 морговъ.

Въ ночь съ 24 на 25 Юня, въ дер. Сельць-Новины, того-же уѣзда, сгорѣли 35 надворныхъ строеній мѣстныхъ жителей, застрахованныя въ 4660 руб. Въ незастрахованномъ движимомъ имуществѣ понесено убытка на 900 рублей.

Съ 29 на 30 Юня, въ дер. Юржець, Кольненского уѣзда, сгорѣли надворныя строенія мѣстныхъ жителей, застрахованныя въ 1190 рублей.

Съ 1 на 2 Юля, въ дер. Рупинъ, Кольненского уѣзда, сгорѣли строенія въ двухъ усадьбахъ мѣстныхъ жителей, застрахованныя въ 3650 руб. Въ незастрахованномъ движимомъ имуществѣ понесено убытка на 638 рублей.

9 Юля, въ дер. Круша, гм. Туросль, Кольненского уѣзда, сгорѣли строенія 57 крестьянъ, застрахованныя на сумму 1240 рублей.

Въ ночь съ 9 на 10 Юля, въ дер. Юржець-Малый, гм. Стависки, того-же уѣзда, сгорѣли строенія Франца Гутовскаго, Антона Соколовскаго и др., убытка понесено на 7530 рублей.

Въ ночь съ 10 на 11 Юля, въ предмѣстьи города Кольно-Лабно, сгорѣли строенія Томаша Крашевскаго, Игнатія и Франца Куліоговскихъ и Петра Станиславскаго, убытка понесено на 1049 руб. 70 коп.

13 Юля, въ дер. Леманъ, гм. Туросль, Кольненского уѣзда, сгорѣли строенія крестьянъ Андрея Рушика и Войцѣха Леманскаго, застрахованныя въ 1020 руб.

Въ ночь съ 13 на 14 Юля, въ дер. Осовець, Щучинскаго уѣзда, сгорѣло 6 домовъ и 9 сараевъ, принадлежащихъ Францу и Станиславу Остаповичамъ, Адаму Зайковскому и др., застрахованные въ 4100 рублей.

19 Юля, въ дер. Борове, Остроленкского уѣзда, на пространствѣ 10 морговъ выгорѣлъ лѣсъ Генерала Дризена.

19 Июля, въ дер. Бялусный-Лясекъ, того-же уѣзда, выгорѣло до 1½ морга казеннаго лѣса.

28 Июля, въ дер. Надгурже, Пултускаго уѣзда, сгорѣли три хозяйственныя строенія кс. Шеймтера, застрахованныя въ 1050 руб. Въ незастрахованномъ движимомъ имуществѣ понесено убытка на 660 руб.

Въ ночь съ 12 на 13 Августа, въ дер. Ржевнѣ, гм. Селюнь, Маковского уѣзда, сгорѣли жилые дома съ хозяйственными строеніями, принадлежащіе жителю той-же деревни. Строенія застрахованы въ 1860 р. Въ незастрахованномъ движимомъ имуществѣ понесено убытка на сумму около 3130 рублей.

18 Августа, въ дер. Морги, гм. Гзово, Пултускаго уѣзда, сгорѣли два хлѣбные деревянные сарая и два такихъ-же скотныхъ сарая и конюшня, принадлежавшіе наслѣдникамъ Андрея Полтковскаго и Станиславу Помаскому, застрахованные въ 680 руб. Кромѣ того владельцами понесено убытка въ незастрахованномъ движимомъ имуществѣ на сумму 1500 руб.

5 Августа, въ дер. Заорже, Остроленскаго уѣзда, сгорѣли четыре надворныхъ строенія мѣстныхъ крестьянъ, застрахованныя въ 200 руб. Въ незастрахованномъ движимомъ имуществѣ понесено убытка на 1800 руб.

Того-же числа, въ 5 часовъ дня, въ дер. Чижево-Русь, гмины Дмохи-Глинки, Островскаго уѣзда, отъ громоваго удара сгорѣли: деревянные и каменные столбы и щиты и крытая соломой рига, застрахованные въ 1480 р., принадлежавшіе Константину Апознанскому. Кромѣ того понесено погорѣльцемъ убытка въ незастрахованномъ движимомъ имуществѣ на сумму 18000 руб.

Съ 24 на 25 Августа, въ дер. Жебры-Таралы, гм. Козлово, Пултускаго уѣзда, отъ громоваго удара сгорѣлъ деревянный хлѣбный сарай, принадлежавшій Игнатию Госцицкому, застрахованный въ 1000 руб. Кромѣ того сгорѣлъ хлѣвъ и солома, а равно и хозяйственные снаряды, застрахованные въ частномъ Варшавскомъ страховомъ обществѣ на сумму 5460 руб.

Въ ночь съ 24 на 25 Августа, въ дер. Брики, Мазовецкаго уѣзда, произошелъ пожаръ, отъ котораго сгорѣлъ домъ Янкеля Купецкаго, застрахованный въ 200 р.

Въ незастрахованномъ движимомъ имуществѣ погорѣльцемъ понесено убытка на 1000 руб.

2 Сентября, въ дер. Стріяки, того-же уѣзда, сгорѣли хозяйственныя строенія шести владѣльцевъ, застрахованныя въ 1290 руб. Въ незастрахованномъ движимомъ имуществѣ понесено убытка на 3280 руб.

Того-же числа, въ дер. Влосты-Ольшанка, Мазовецкаго уѣзда, сгорѣли хозяйственныя строенія: Осипа Гералтовскаго и Осипа и Маріанны Влостовскихъ, застрахованныя въ 580 руб. Въ незастрахованномъ движимомъ имуществѣ понесено убытка на 2075 руб.

Въ ночь съ 3 на 4 Сентября, въ дер. Лонтчинь, Остроленскаго уѣзда, сгорѣли хозяйственныя строенія Теофиля Шабловскаго, застрахованныя въ 180 р. Въ незастрахованномъ движимомъ имуществѣ понесено погорѣльцемъ убытка на 1208 руб.

Въ ночь съ 5 на 6 Сентября, въ дер. Вольково, того же уѣзда, сгорѣли хозяйственныя строенія: Осипа Домбровскаго, Станислава Гвязды и Ендржейчика, застрахованныя въ 750 руб. Въ незастрахованномъ движимомъ имуществѣ понесено убытка на 1200 р. Кромѣ того сгорѣло вещей 12 роты 15 пѣхотнаго Шлиссельбургскаго полка, находившихся въ одномъ изъ этихъ сараевъ, приблизительно на 800 руб.

Въ ночь съ 29 на 30 Октября, въ дер. Вышонки Костельне, гмины Кюково, Мазовецкаго уѣзда, сгорѣлъ жилой деревянный домъ, хлѣвъ и рига, застрахованныя въ 1200 руб., принадлежавшія жителю той же деревни Абраму Немира.

Въ ночь съ 26 на 27 Ноября, въ дер. Горки Сышнево, Кольненскаго уѣзда, сгорѣлъ пивоваренный заводъ Ивана Тиме, застрахованный въ 6300 р. Въ незастрахованномъ движимомъ имуществѣ понесено убытка на 3425 руб.

е) Различныя происшествія и народныя бѣдствія.

Кромѣ показанныхъ подъ буквою г и е, происшествій, болѣе выдающихся, въ Ломжинской губерніи въ теченіи отчетнаго года не случилось.

IV. Народное здравіе и общественное призрѣніе.

А. Заразно-повальныя болѣзни.

Заразно-повальныя болѣзни составляли въ 1887 году 0,99‰ заболѣваемости общаго числа населенія.

Дѣтскій возрастъ пострадалъ отъ заразно-повальныхъ болѣзней болѣе всего, такъ какъ въ этомъ возрастѣ чаще всего были наблюдаемы слѣдующія болѣзненные формы.

	забол.	умер.	‰ смерт.
Оспа	1489—336	—	23,09
Скарлатина	279— 53	—	18,99
Дифтеритъ	202— 66	—	32,67
Крупъ	144— 65	—	45,13
Корь	356— 29	—	8,14
Коклюшъ	157— 7	—	4,45
Кровавый поносъ	129— 15	—	11,62
Заушница	58— 2	—	3,44
	<hr/>		
Всего	2814—573	—	20,3

Изъ числа больныхъ, показанныхъ въ этой таблицѣ, въ лечебныхъ заведеніяхъ Ломжинской губерніи пользовалось всего 50 человекъ, т. е. 1,7‰ всѣхъ обратившихся за помощью отъ указанныхъ болѣзней.

Столь незначительный контингентъ больныхъ заразно-повальными болѣзнями, попавшихъ на излеченіе въ больницы быть можетъ лучше всего доказываетъ, почему означенныя болѣзни принимаютъ столь легко эпидемическое распространеніе. Больные оставаясь дома, вращаясь въ кругу родныхъ и знакомыхъ односельцевъ, передаютъ имъ заразу и много усилій придется употребить врачамъ прежде чѣмъ простой народъ сознаетъ всю опасность общенія съ заболѣвшими заразно-повальными болѣзнями. Поэтому то и эпидеміи заразныхъ болѣзней очень часто имѣютъ характеръ домовыхъ, семейныхъ заболѣваній, когда постепенно или иногда почти одновременно поражаются болѣзнию всѣ члены одной семьи

или дома. Слѣдующіе виды заразно-повальныхъ болѣзней поражали по преимуществу взрослыхъ или рабочей возрастъ населенія, а именно:

	забол.	умер.	% см.
Сыпной тифъ	163—	13—	7.97
Брюшной	902—	101—	11.19
Возвратный	131—	16—	12.21
Формы тифа безъ расп.	222—	7—	3.15
Рожа	161—	13—	8.07
Бугорчатка	316—	152—	47.59
Крупозное воспаленіе легкихъ	551—	93—	16.73
Всего	2446—	395—	16.06

Больныхъ этого рода въ лечебныхъ заведеніяхъ пользовалось 367, изъ коихъ умерло 62, или 16,8⁰/₀ и 15,00⁰/₀ всего числа вышеисчисленныхъ болѣзненныхъ формъ.

Если принять во вниманіе что количество такого рода больныхъ въ 1886 году равнялось 1189 съ 211 умершими или 20,6³/₀, то необходимо прийти къ заключенію, что отчетный годъ и по этой группѣ заразно-повальныхъ болѣзней, представляетъ сравнительно съ цифрами 1886 года удвоенныя числа. Сифилисъ и венерическія болѣзни были наблюдаемы въ Ломжинской губерніи, какъ среди взрослыхъ особенно, такъ и въ дѣтскомъ возрастѣ. Часто поражались этою болѣзною всѣ члены одной и тойже семьи. Такого рода семейныхъ заболѣваній сифилисомъ въ отчетномъ году въ больницѣ Св. Духа въ гор. Ломжѣ, находилось на излеченіи двѣ семьи, состоящихъ изъ мужа, жены и дѣтей. Характеръ заболѣваній сифилисомъ въ этихъ случаяхъ зависѣлъ отъ совмѣстной жизни и употребленія всѣми членами семьи одной и тойже посуды, ложекъ, станковъ и проч. Отсутствіе въ народѣ какихъ либо хотя отрывочныхъ свѣдѣній о заразительности сифилиса, скрытность, ложный стыдъ, при условіяхъ общительности среди деревенскихъ жителей, можетъ дать поводъ къ широкому распространенію сифилиса среди сельскаго населенія.

Заболѣванія сифилисомъ и венерическими болѣзнями въ отчетномъ году дали:

	забол.	умер.	% см.
Сифились	326	1	0,30
Венерическія болѣзни	339	0	0
Всего	665	1	0,15

Процентное отношеніе заболѣваемости сифилисомъ и венерическими болѣзнями къ общей массѣ населенія выражается по этимъ цифрамъ въ видѣ 0,17%. Ежегодное увеличеніе числа больныхъ заразно-повальными формами естественнымъ образомъ наталкиваетъ на мысль, что бороться съ этимъ зломъ, подтачивающимъ здоровье и экономическій бытъ населенія, возможно только поднятіемъ уровня просвѣщенія среди народа, улучшеніемъ санитарнаго строя жизни и большимъ числомъ и легкою доступностью для бѣднѣйшихъ жителей, больничнаго леченія, въ госпиталяхъ и хотя бы сельскихъ больницахъ.

Изъ общей группы заразно-повальныхъ болѣзней, слѣдующія болѣзненные формы проявили въ Ломжинской губерніи въ 1887 году особенную силу и распространеніе.

а) Оспа по распространенію и числу больныхъ занимаетъ первое мѣсто. Самое сильное распространеніе оспы обнаружено было въ Остроленкскомъ уѣздѣ въ которомъ

	забол.	ум.	%
въ которомъ	549	124	22,5
Кольненскомъ	278	64	23,0
Щучинскомъ	219	62	28,3
Мазовецкомъ	137	23	16,1
Островскомъ	116	24	20,6
Маковскомъ	95	13	13,6
Пултускомъ	35	7	20,0
Ломжинскомъ	32	12	37,5
въ губ. городѣ Ломжѣ	28	7	25,0
Всего	1489	336	23,09

Въ Остроленкскомъ уѣздѣ оспа наблюдалась въ Январѣ и Февралѣ мѣсяцахъ, въ самомъ городѣ Остроленкѣ (36 заболѣваній съ 9-ю смертными исходами). Въ дер. Кадзидло, гм. Дылево, оспа свирѣпствовала въ Апрѣлѣ и Маѣ (заболѣло 36 умерло 14) и въ тоже время въ дер. Гнаты, гмины Остроленка, заболѣло оспой 34, умерло 7.

Въ Кольненскомъ уѣздѣ оспа появилась въ деревняхъ, лежащихъ въ пограничной чертѣ съ Остроленскимъ уѣздомъ, по преимуществу въ гминѣ Лысе (заболѣло 117 умерло 31) въ зимніе мѣсяцы и заболѣванія здѣсь продолжались до наступленія теплаго времени, когда всѣ деревенскіе жители отъ мала до велика оставляютъ душныя и тѣсныя избы и остаются весь день на свѣжемъ воздухѣ.

Въ Щучинскомъ уѣздѣ оспа господствовала по преимуществу въ деревняхъ южныхъ гминъ, а именно: въ дер. Лавскъ, гмины Вонсошъ, (заболѣло 50 умерло 20) и въ дер. Глинки, гмины Грабово, (заболѣло 38 умерло 7).

Въ остальныхъ уѣздахъ оспа проявлялась въ разныхъ мѣстностяхъ, неконцентрируясь въ какомъ либо одномъ посадѣ или деревнѣ. Заболѣвали какъ дѣти, особенно изъ числа непривитыхъ, точно также попадались часто случаи заболѣванія у совершенно взрослыхъ людей. Сравнивая проявленія оспенной эпидеміи въ 1887 г. съ данными прошлаго 1886 года, когда всѣхъ заболѣвшихъ этою болѣзнію было лишь 267 съ 84 смертными исходами и 31,4% смертности, необходимо прійти къ заключенію, что въ отчетное время оспа занимала самое видное мѣсто среди группы заразно-повальныхъ заболѣваній.

Въ лечебныхъ заведеніяхъ больныхъ съ этой болѣзнію было всего 24, изъ коихъ умерло 2 или 8,33%.

Въ мѣстностяхъ самага большаго распространенія оспенной заразы, врачами совмѣстно съ полиціей (ст. 947 Уст. Врачеб. Т. XIII), принимались мѣры къ изоляціи больныхъ, гдѣ это оказывалось исполнимымъ и мѣры обеззараживанія платья и жилищъ, а также производилась усиленная ревакцинація. Всѣ эти мѣры проводились при пассивномъ участіи населенія, а подчасъ предложеніе охранительныхъ мѣръ не могло быть совершенно исполнено, вслѣдствіе тѣсноты жилищъ и бѣдности населенія.

Больные оспой, какъ то рабочіе земледѣльческихъ фермъ, бездомные, батраки и проч., не имѣющіе собственныхъ жилищъ, помѣщались на излеченіи въ больницы.

б) *Скарлатина* особенно сильнаго распространения не имѣла, случаевъ заболѣванія скарлатиною было въ Маковскомъ уѣздѣ 105, изъ нихъ умерло 20, что составляетъ 19% смертности; въ Щучинскомъ уѣздѣ заболѣло скарлатиною 54 умерло 11, процентъ смертности равенъ 20,3. Болѣзнь по преимуществу наблюдалась въ осенніе и зимніе мѣсяцы среди скученнаго еврейскаго, по преимуществу ремесленнаго и торговаго населенія. Заболѣвали скарлатиною дѣти въ возрастѣ отъ 3-хъ до 10-ти лѣтъ и она осложнялась дифтеритомъ зѣва, заушницей и паренхиматознымъ воспаленіемъ почекъ, особенно злокачественнаго теченія болѣзни не наблюдалось. Отдѣльные случаи заболѣванія скарлатиною по уѣздамъ представляются въ слѣдующихъ цифрахъ:

	Заб. умер. % см.		
Кольненскій уѣздъ . . .	18	2	11,1
Ломжинскій „ . . .	26	6	23
Мазовецкій „ . . .	10	3	30
Маковскій „ . . .	105	20	19
Пултускій „ . . .	38	3	7,8
Щучинскій „ . . .	54	11	20,3
Губ. гор. Ломжа . . .	28	8	28,5
Всего	279	53	18,99

Въ Островскомъ и Остроленкскомъ уѣздахъ случаевъ заболѣванія не было.

Больныхъ скарлатиною въ лечебныя заведенія Ломжинской губерніи, за исключеніемъ 3-хъ случаевъ въ гор. Пултускѣ, не поступало.

По сравненіи количества случаевъ заболѣванія скарлатиною, съ данными 1886 года, въ коемъ было 229 случаевъ съ 50-ью смертными исходами и % 21,8, отчетный годъ представляется опять болѣе интенсивнымъ относительно распространения заразно-повальныхъ болѣзней.

в) *Дифтеритъ* обширнаго распространения не имѣлъ. Всего случаевъ заболѣванія отмѣчено 202, изъ коихъ умерло 66, что составляетъ 32,67%. Болѣзнь проявлялась у дѣтей до 12 лѣтняго возраста, въ зимніе время.

	заб.	ум.	% см.
въ губ. гор. Ломжѣ	45	11	24,4
„ Шучинскомъ уѣздѣ	74	33	44,5
„ Пултускомъ „	33	7	21,2

Особенно развитъ былъ дифтеритъ среди дѣтей посада Радзилова (26—умерло 12) и въ гор. Шучинѣ.

Въ больницахъ на излеченіи отъ дифтерита было пользовано 13 изъ нихъ умеръ 1—7,6%, каковой результатъ исходовъ объясняется возможностью изоляцій и удобствомъ примѣненія такого леченія и въ такихъ формахъ (игналаціи помазыванія присыпки и проч.), каковыхъ въ частной практикѣ, особенно среди сельскаго, бѣднаго населенія, примѣнить почти не возможно. Дифтеритъ въ 1886 году, хотя далъ меньшее число заболѣваній въ Ломжинской губерніи всего 124—умерло 33—26,6%, но за то проявлялся въ шести уѣздахъ, въ отчетномъ же году онъ былъ болѣе локализованъ.

г) *Крупомъ* заболѣло 144 умерло 65 съ 45,1% смертности; заболѣвали по преимуществу дѣти отъ 2-хъ до 7-и лѣтъ въ зимнее время. Родители заболѣвшихъ весьма неохотно соглашались на производство операціи горлосѣченія, но таковая среди городскихъ жителей, все-таки въ отдѣльныхъ случаяхъ производилась съ весьма удовлетворительнымъ исходомъ, какъ по отношенію къ самой операціи, такъ равно и по отношенію основной болѣзни ради излеченія коей предпринималась трахеотомія.

Въ больницахъ отъ крупа пользовался 1—умеръ 1—100 %.

По уѣздамъ крупъ встрѣчался:

	заб.	ум.	% см.
въ Кольненскомъ	11	5	45,4
„ Ломжинскомъ	25	6	24
„ Мазовецкомъ	3	1	35
„ Маковскомъ	9	7	77,7
„ Островскомъ	10	6	60
„ Остроленкскомъ	2	2	100
„ Пултускомъ	17	8	47
„ Шучинскомъ	26	13	50
„ губ. гор. Ломжѣ	41	17	41,46
Всего	144	65	45,1

По сравненіи съ 1886 годомъ случаевъ крупа въ Ломжинской губерніи за отчетный годъ было въ три раза болѣе (58—30—53,3).

д) *Корь* проявлялась преимущественно весною и лѣтомъ, причеиъ не принимала особенно злокачественнаго характера. Осложненія кори поражениемъ легочной ткани, наблюдались рѣдко. Легкіе случаи кори проходили безъ регистраціи врачами.

Всего больныхъ корью въ Ломжинской губерніи было 356, умерло 29 или 8,1%.

Въ больницахъ пользовались отъ этой болѣзни: въ Ломжинской Св. Духа 2—оба выздоровѣли (взрослые) и въ Пултуской Св. Викентія 1—тоже выздоровѣлъ.

Чаще всего наблюдалась корь въ Щучинскомъ уѣздѣ, въ дер. Белда, гмины того-же имени, а также въ самомъ гор. Щучинѣ, всѣхъ больныхъ въ томъ уѣздѣ было 201—умерло 15—7,4%.

Въ Мазовецкомъ, Маковскомъ, Островскомъ и Остроленскомъ уѣздахъ случаевъ заболѣванія корью, въ отчетахъ врачей, не показано.

По сравненіи съ 1886 годомъ, (въ коеиъ было случаевъ 143 съ 10 умершими или 6,9%), заболѣваніе корью въ отчетномъ году удвоилось, а по сравненіи съ 1885 годомъ (заболѣло 1354) уменьшилось въ 4 раза.

е) *Коклюшъ* наблюдался въ Маковскомъ уѣздѣ въ Сентябрѣ и Октябрѣ, а равно въ Мартѣ и Апрѣлѣ въ гор. Маковѣ и пос. Рожанѣ, всего случаевъ было въ этомъ уѣздѣ 56, умерло 4—7,1; въ Щучинскомъ-же уѣздѣ коклюшъ наблюдался въ пос. Вонсошѣ (43 заболѣвшихъ), въ гор. Ломжѣ 25, умерло 2—4%, Пултускомъ уѣздѣ 24, ум. 1—4,16.

Осложненій, со стороны воспаленія легочной ткани при коклюшѣ, не наблюдалось.

Всѣхъ случаевъ коклюша въ Ломжинской губерніи было: забол. 157, умерло 7,—% 4,45. Въ лечебныхъ заведеніяхъ отъ коклюша не пользовался ни одинъ больной.

ж) *Гриппъ* наблюдался по преимуществу въ холодное время года, при рѣзкихъ переменахъ температуры. Всего въ губерніи случаевъ гриппа было: заболѣло 58, умерло 8,— $\frac{1}{10}$ %, смертн. 13,7.

з) *Сыпной тифъ* хотя не принялъ обширнаго распространенія, но заболѣванія имъ въ отдѣльныхъ мѣстностяхъ отличались упорствомъ стойкостью и силою заразнаго начала и крайне трудно прекращались.

Всего случаевъ сыпного тифа въ Ломжинской губерніи было 163, изъ нихъ умерло 13 или 7,9%.

По сравненію съ прошлымъ 1886 годомъ (заболѣло 55, умерло 6—10,9%) количество заболѣваній сыпнымъ тифомъ увеличилось въ 3 раза.

Чаще всего сыпной тифъ проявлялся въ Пултускомъ уѣздѣ, въ коемъ забол. 66, ум. 8—8, 8 $\frac{1}{10}$ % смертн. Особенною силою и продолжительностью отличалась эпидемія сыпного тифа среди арестантовъ Пултускаго тюремнаго замка, въ коемъ забол. 52, ум. 4 или 7,6% смертности. Несмотря на самыя строгія мѣры изоляціи больныхъ арестантовъ, не взирая на тщательную дезинфекцію камеръ, постелей, халатовъ, бѣлья и проч., даже временное оставленіе арестантами зданія тюрьмы, по случаю ремонта и передѣлокъ въ ней, не остановило губительнаго проявленія заразы. Жертвой этой болѣзни палъ тюремный фельдшеръ Харьяновъ, ухаживавшій за больными арестантами и заразившійся тифомъ въ тюремномъ лазаретѣ. Хотя процентъ смертности и не великъ, тѣмъ не менѣе заболѣванія сыпнымъ тифомъ арестантовъ Пултуской тюрьмы, начались въ Іюнѣ, продолжались до конца 1887 года, мѣры-же къ прекращенію болѣзни точно также продолжаютъ примѣняться и вѣроятно съ наступленіемъ теплаго времени тифозная эпидемія прекратится.

Заболѣваніе сыпнымъ тифомъ цѣлыхъ семействъ отмѣчены еще въ дер. Пяски, Остроленкского уѣзда и въ гор. Остроленкѣ.

и) *Брюшной тифъ* въ числѣ заразно-повальныхъ болѣзней, послѣ оспы занимаетъ второе мѣсто по частотѣ появленія въ Ломжинской губерніи.

Всего брюшнымъ тифомъ болѣло 902, умерло 101 или $\frac{11,19}{100}$ смертности 11,19, а именно:

НАЗВАНІЕ УѢЗДА.	Въ больницахъ.			Внѣ больницъ		
	Заб.	Ум.	$\frac{\text{см.}}{100}$	Заб.	Ум.	$\frac{\text{см.}}{100}$
Кольненскій	—	—	—	99	5	5,05
Ломжинскій	—	—	—	84	6	7,16
Маковский	—	—	—	107	11	10,27
Островскій	—	—	—	55	9	16,56
Остроленскій	5	2	40 $\frac{0}{100}$	142	6	4,22
Пултускій	20	—	—	45	7	15,5
Пултуская тюремная больница	8	—	—	—	—	—
Щучинскій уѣздъ	1	—	—	152	24	18,18
Губернскій городъ Ломжа	38	6	15,8	86	16	18,6
Еврейская больница	80	9	11,2	—	—	—
Всего	152	17	11,16	750	84	11,2

Сравнивая цифры прошлаго года (433—58—13,3 $\frac{0}{100}$) съ полученными относительно частоты брюшнаго тифа въ отчетномъ году мы видимъ, что за текущій годъ эти цифры почти удвоились, съ болѣе благоприятнымъ однако процентомъ смертности. Самое большое распространеніе тифъ имѣлъ въ гор. Ломжѣ, среди бѣднаго еврейскаго, по преимуществу населенія въ части города лежащей около берега рѣки Нарева (улицъ: Возводская, Рыбаки и друг.), въ Щучинскомъ уѣздѣ тифъ встрѣчался въ самомъ городѣ Щучинѣ и въ пос. Граевѣ, въ Маковскомъ уѣздѣ въ дер. Ржехово и въ пос. Рожанѣ. Тифозныя заболѣванія проявлялись по преимуществу въ Августѣ, Сентябрѣ и Октябрѣ. Скученность населенія въ тѣсныхъ, сырыхъ и смрадныхъ жилищахъ, употребленіе жителями недоброкачественной воды для питья, особенно въ болотистыхъ мѣстностяхъ, (Ломжа пользуется водою р. Нарева), весьма сильно вліяли на заболѣваніе брюшнымъ тифомъ.

і) Возвратный тифъ отмѣченъ лишь въ двухъ уѣздахъ и въ гор. Ломжѣ:

	заб.	ум.	$\frac{\text{см.}}{100}$
въ Пултускомъ	77	9	11,6
въ гор. Ломжѣ	53	7	13,2
въ Щучинскомъ	1	0	0
Всего	131	16	12,2

к) Тифы безъ точнаго опредѣленія формы наблюдались всего въ 222 случаяхъ, изъ нихъ умерло 7, съ $\frac{3,15}{100}$ смертности.

Формы тифа оставшіяся безъ точнаго распознаванія отмѣчены.

	заб.	ум.	проц. см.
въ Щучинскомъ уѣздѣ .	111	1	0,9
„ Ломжинской тюрьмѣ .	12	2	16,6
„ губернскомъ городѣ Ломжѣ	30	2	6,6

Болезнь эта, которая по всей вѣроятности была брюшной тифъ съ болѣе abortивнымъ теченіемъ, наблюдалась раннею весною и осенью.

л) *Крoваvый поносъ* проявлялся по преимуществу лѣтомъ среди дѣтскаго возраста. Всего было 129 случаевъ съ 15-ю умершими или 11,62% смертности. Изъ нихъ:

	заб.	ум.	проц. см.
въ Маковскомъ уѣздѣ .	28	3	10,71
„ Щучинскомъ „ .	26	7	26,92
„ гор. Ломжѣ . . .	44	5	11,36

м) *Эпидемическаго менингита, холеры, зоба, злой корчи, сапа и трихиноза* не наблюдалось за отчетное время среди больныхъ, обращавшихся за медицинскою помощью въ Ломжинской губерніи.

н) *Заушница* не проявлялась эпидемически, какъ самостоятельная болѣзненная форма, но отмѣчена какъ послѣдовательное заболѣваніе, послѣ окончившагося тифа, дифтерита, скарлатины и др. болѣзней.

Всего было 58, умерло 2, что составляетъ 3,44% смертности.

о) *Рожа* наблюдалась лѣтомъ и осенью, всего въ губерніи было 161 случай заболѣванія рожею, изъ нихъ умерло 13, процентъ смертности равенъ 8,07. Больше всего случаевъ рожи наблюдалось въ городѣ Ломжѣ и въ Щучинскомъ уѣздѣ.

п) *Гнойное воспаленіе глазъ* наблюдаемо было, какъ у новорожденныхъ, такъ и у взрослыхъ, всего въ 53 случаяхъ, изъ числа коихъ въ лечебныхъ заведеніяхъ пользовалось лишь только 3.

р) *Септикемія* у родильницъ повальнаго распространенія не имѣла, всего отмѣчено 14 случаевъ заболѣванія, изъ коихъ умерло 5, процентъ смертности равенъ 35,71.

с) *Сибирская язва у людей* была обнаруживаема по преимуществу въ мѣстностяхъ пораженныхъ эпизоотіей.

Небрежное обращеніе съ трупами павшаго отъ сибирской язвы скота, а равно сдираніе шкуръ, ухаживаніе за больнымъ скотомъ, прчиняло переходъ этой болѣзни съ больнаго скота на людей.

Всѣхъ случаевъ сибирской язвы на людяхъ было въ губерніи: забол. 24, умерло 3,—проц. смер. 12,5.

Въ Остроленскомъ уѣздѣ сибирская язва на людяхъ наблюдаема была въ дер. Замбржице, гмины Говорово въ 2 случаяхъ (тамъ же былъ и падежъ скота), въ гор. Ломжѣ (прибывшіе для совѣтовъ въ мѣстные больницы, окрестные крестьяне) 15 и въ Щучинскомъ уѣздѣ 7.

Въ 1886 году эту болѣзнію страдало 26, умер. 8, проц. смер. 30,7.

т) Водобоязнь констатирована нѣсколькими врачами, наблюдавшими развитіе и конецъ этой болѣзни на ст. привислянской желѣз. дор. Насельскъ, Пултускаго уѣзда, у сына желѣзно-дорожнаго служащаго 13-и лѣтъ, укушеннаго въ большой палецъ руки, бѣшенною собакою. Болѣзнь развилась спустя 3 мѣсяца послѣ укушенія; послѣ обнаруженія припадковъ водобоязни, больной спустя 3 дня умеръ. Укушенная имъ во время припадковъ младшая сестра, отправлена на излеченіе къ Доктору Буйvidу, Пастеровскими прививками въ гор. Варшаву. Бѣшенство у нея не развилось.

у) Сифились и венерическія болѣзни наблюдались въ Ломжинской губерніи въ 665 случаяхъ повсемѣстно, однако преимущественно въ городахъ и посадахъ, т. е. въ мѣстностяхъ, гдѣ расквартированы войска, гдѣ оживленіе торговли вызываетъ приливъ населенія, на ярмарки, базары и проч.

Отхожіе промыслы у малоземельныхъ крестьянъ, нанимающихся для полевыхъ земледѣльческихъ работъ у помѣщиковъ, способствуютъ распространенію болѣзни среди деревенскаго населенія. Въ этомъ отношеніи часто страдаютъ такъ называемые Курпе, особая этнографическая группа среди польской народности, проживающіе въ Остроленскомъ, Кольненскомъ и другихъ уѣздахъ, отправляющіеся лѣтомъ на заработки и возвращающіеся домой больными сифилисомъ. Семейное проявленіе этой болѣзни въ двухъ случаяхъ, находив-

шихся на излеченіи въ больницѣ Св. Духа въ г. Ломжѣ, принадлежало этой племенной разновидности (Курпямъ).

б) Бугорчатка поражала по преимуществу молодыхъ, а также взрослыхъ и даже преклонныхъ людей и встрѣчалась почти повсемѣстно въ Ломжинской губерніи.

Всего случаевъ бугорчатки отмѣчено: забол. 316, ум. 152, % смертн. 47,59, по уѣздамъ и городу она распредѣлялась:

	заб.	ум.	% см.
въ гор. Ломжѣ . . .	75	15	46,66
въ Пултускомъ . . .	48	25	52,08
въ Мазовецкомъ . . .	43	31	72,09
въ Островскомъ . . .	39	10	25,64
въ Остроленскомъ . . .	19	13	68,42
въ Щучинскомъ . . .	17	9	52,94
въ Маковскомъ . . .	14	10	71,42
въ Кольненскомъ . . .	7	3	42,85
въ Ломжинскомъ . . .	54	16	29,62

Самый гор. Ломжа, расположенный на горѣ, часто подвергающійся дѣйствию сильныхъ сѣверо-восточныхъ вѣтровъ и пыли, окруженный съ сѣвера болотистою равниною, по которой протекаетъ рѣка Наревъ, весьма располагаетъ по санитарнымъ своимъ качествамъ, къ развитію заболѣваніями легочною чахоткою.

ж) Крупозное воспаленіе легкихъ отмѣчено въ зимніе мѣсяцы года въ 551 случаѣ съ 93 смертными исходами и съ 16,73%. Встрѣчалась болѣзнь почти повсемѣстно а именно:

	заб.	ум.	% см.
Кольненскій . . .	29	3	10,34
Мазовецкій . . .	12	7	58,33
Маковскій . . .	54	6	11,11
Остроленскій . . .	78	11	14,01
Пултускій . . .	130	10	7,69
Щучинскій . . .	87	26	29,88
гор. Ломжа . . .	161	30	18,63

Изъ сего числа случаевъ въ больницахъ пользовано . . . 32 . . . 7 . . . 21,87

Сравнивая съ данными 1886 г., когда крупозною пневмоніею болѣло 536, изъ коихъ умерло 65 или 12,1% смертности, получимъ, что хотя въ отчетномъ году количество заболѣвшихъ превышаетъ данныя 1886 года лишь на 15 человекъ, тѣмъ не менѣе процентъ смертности въ текущемъ году значительно больше.

Б. Эндемическія болѣзни.

Малярія представляетъ одну изъ болѣе частыхъ формъ заболѣванія въ Ломжинской губерніи. Условія почвы весьма благоприятствуютъ развитію малярійной заразы. Пересѣкаемая съ востока на западъ въ нѣсколькихъ направленіяхъ рѣками, часто разливающимися, имѣющими весьма небольшую скорость теченія и протекающими по болотистымъ топкимъ и низменнымъ мѣстностямъ, Ломжинская губернія обладаетъ нѣсколькими, завѣдомо малярійными округами. Большія болота по рѣкѣ Нареву, около городовъ: Тыкоцина, Ломжи, Остроленки, равно болотистыя мѣстности по теченію рѣки Брокъ, въ Мазовецкомъ и Островскомъ уѣздахъ, разливы рѣки Буга въ Островскомъ и Пултускомъ уѣздахъ, а также множество озеръ въ сѣверной части Щучинскаго уѣзда около посада Райграда, при обилии лѣсовъ, поддерживающихъ влагу, дѣлаютъ малярійныя заболѣванія, почти постоянною болѣзью Ломжинской губерніи. Общее число больныхъ отъ малярій, обратившихся за помощью къ врачамъ въ 1887 году въ Ломжинской губерніи показано 1011 съ 5 умершими или 0,49% смертности.

По уѣздамъ болѣзнь эта отмѣчена:

	забол.	умер.	% смерт.
Кольненскій . . .	14	1	7,14
Ломжинскій . . .	18	—	—
Мазовецкій . . .	352	—	—
Маковскій . . .	39	—	—
Островскій . . .	30	—	—
Остроленкскій . . .	158	—	—
Пултускій . . .	100	—	—
Щучинскій . . .	181	—	—
гор. Ломжа . . .	119	4	3,36

Въ 1886 году маляріею страдало: 974, изъ нихъ умерло 2 или 0,25% смертности.

Само собою разумѣется, что легкіе случаи интермитирующей лихорадки проходили при домашнемъ леченіи, употребленіемъ хинина, равно сюда не внесены тяжелыя формы маляріи, сопровождающіяся общою водянкою, кахексіей, истощеніемъ, такъ какъ больные эти чаще доживаютъ свои дни дома, избѣгая какъ по-

ступленія въ больницу, такъ равно и обращенія за медицинскою помощью.

Цынга какъ самостоятельная болѣзнь отмѣчена не была, но весьма часто присоединялась къ старческому маразму, наблюдалась у выздоравливающихъ отъ тифа, арестантовъ и проч.

В. Инвазіонныя болѣзни.

Чесотка распространена почти повально среди сельскаго населенія нѣкоторыхъ деревень разныхъ мѣстностей Ломжинской губерніи. Отсутствие бань, неопрятность, тѣснота жилищъ, и переходъ болѣзни отъ животныхъ (овцы) при уходѣ за ними, служатъ причинами довольно сильнаго распространенія этой болѣзни, легко передаваемой, при условіяхъ совмѣстной жизни, отъ одного заболѣвшаго другимъ здоровымъ.

Но плохо понятый стыдъ, желаніе скрыть болѣзнь препятствуютъ темному, невѣжественному деревенскому жителю, искать рациональной помощи при первомъ появленіи болѣзни. Нерѣдко по этому приходится наблюдать застарѣлыя формы чесотки, повлекшія за собою органическія измѣненія кожи, (уплотненіе экземы и проч.) которыя въ этомъ періодѣ весьма трудно поддаются леченію.

Поэтому количество больныхъ, обращавшихся къ врачамъ за совѣтомъ отъ чесотки далеко не доказываетъ настоящаго числа страдающихъ ею. Масса молодыхъ людей призывнаго возраста, осматриваемыхъ въ воинскихъ присутствіяхъ, страдаютъ этою болѣзнию.

Въ больницахъ отъ чесотки лечилось 23 человекъ.

Въ Ломжинскомъ уѣздѣ больныхъ чесоткою было 23, въ Мазовецкомъ 4, Маковскомъ 27, Островскомъ 26, Остроленскомъ 8, Пултускомъ 36, Щучинскомъ 66 и въ городѣ Ломжѣ 66, а всего 256.

Глистами болѣли по преимуществу дѣти при чемъ у нихъ найдены только круглыя глисты (*ascaris lumbricoides et okhuuris vermicularis*), у взрослыхъ же неособенно часто были распознаны ленточныя глисты.

Всего глистами страдало въ 1887 году въ Ломжинской губерніи 318 человекъ безъ смертнаго исхода.

Д. В р а ч и.

Медицинскій персоналъ въ Ломжинской губерніи состоитъ изъ служащихъ и вольнопрактикующихъ врачей. Общее число ихъ равно 42, изъ нихъ служащихъ, а именно: 1 Инспекторъ, 8 уѣздныхъ, 2 городскихъ и 2 больничныхъ врача всего 14 человекъ, остальные 28 живутъ въ городахъ и посадахъ и занимаются вольною практикою. Нѣкоторые изъ служащихъ врачей занимаютъ по двѣ должности, напр. больничнаго и тюремнаго врача, или уѣзднаго и больничнаго врача или совмѣщаютъ обязанности по городу и по завѣдыванію больницею.

Изъ отчетовъ о врачебной дѣятельности видно, что общее число больныхъ обращавшихся къ врачамъ за медицинскою помощью было 22,557.

Изъ нихъ въ больницахъ и тюремныхъ лазаретахъ лечилось 2287 или 0,3% населенія и 1,1% всѣхъ пользовавшихся. Амбулаторныхъ-же больныхъ, какъ въ частной практикѣ врачей, такъ равно приходящихъ за совѣтомъ въ больницы и лазареты было 20,270.

Кромѣ получающихъ содержаніе отъ казны 8 уѣздныхъ врачей и двухъ городскихъ (одинъ для г. Ломжи, а другой въ гор. Тыкоцинѣ) другихъ какихъ либо врачей, получающихъ содержаніе отъ обществъ, посадовъ, сель и проч. въ Ломжинской губерніи нѣтъ.

Стоимость поэтому содержанія медицинской части, достигаетъ всего 6000 рублей на всю губернію, 4 больничныхъ врача получаютъ содержаніе отъ Совѣта Общественнаго Призрѣнія, содержаніе 4 больничныхъ врачей вмѣстѣ съ фельдшерами не превышаетъ 1500 рублей. Слѣдовательно весь расходъ на медицинскую часть въ губерніи равенъ 7500 рублей.

Фармацевтсвъ въ Ломжинской губерніи 59, изъ нихъ Магистровъ Фармаціи 4—провизоровъ 33, аптекарскихъ помощниковъ 6 и учениковъ 16.

Фельдшеровъ же числится по спискамъ Врачебнаго Отдѣленія 98, изъ нихъ служащихъ: уѣздныхъ 8, больничныхъ 4, городскихъ 1, тюремныхъ 2, а остальные 83 вольнопрактикующіе.

Повивальныхъ бабокъ въ губерніи 85, изъ нихъ 12

имѣютъ дипломы лишь на право сельской практики, 6 изъ нихъ состоятъ городскими.

Дантистовъ (въ гор. Ломжѣ) всего 1, (при немъ числится два ученика).

Аптекъ въ Ломжинской губерніи въ 1887 г. было 32: по двѣ, въ губернскомъ городѣ Ломжѣ и Пултускѣ и по одной въ городахъ: Кольнѣ, Островѣ, Остроленкѣ, Маковѣ, Тыкоцинѣ, Насельскѣ и Щучинѣ, а равно въ посадахъ: Мазовецкѣ, Новогродѣ, Соколахъ, Замбровѣ, Чижевѣ, Брокѣ, Зарембы-Костельне, Говоровѣ, Красносельцѣ, Вышковѣ, Сероцкѣ, Ставискахъ, Едвабнѣ, Райгродѣ, Граевѣ, Радзиловѣ, Рожанѣ, Визнѣ, Лапы-Барвики, Мышинцѣ и Цѣхановцѣ. Изъ нихъ нормальныхъ аптекъ 24, сельскихъ 7 и филиальныхъ 1, одна-же аптека принадлежитъ больницѣ Св. Викентія съ правомъ продажи лекарствъ въ городѣ Пултускѣ и отнесена къ числу нормальныхъ.

При произведенной въ отчетномъ году ревизіи, всѣ владѣльцы аптекъ жалуются на малопродуктивность ихъ, вслѣдствіе подрыва аптечной торговли открытіемъ складовъ аптекарскихъ матеріаловъ, изъ коихъ многіе отпускаютъ не только лекарства *in crudo*, но и по рецептамъ врачей, а также приготавливаютъ и отпускаютъ настойки, микстуры, сборы и проч. Всѣ аптеки показываютъ, что таксы на лекарства невозможно придерживаться и чтобы не прекращать отпуска, необходимо уступать 25 до 30% дешевле. Содержаніе-же аптеки, покупка патента, уплата сбора съ промышленныхъ заведеній, (къ какой категоріи отнесены и аптеки) наемъ служащихъ, помѣщенія и покупка медикаментовъ, поглощаютъ почти весь аптечный доходъ, такъ что излишекъ, если и остается, то онъ никакимъ образомъ не можетъ вознаградить за трудъ самаго владѣльца аптеки и дать хотя какой-либо сносный процентъ, на затраченный при покупкѣ аптеки капиталъ.

Желая-же увеличить свой доходъ аптекаря занимаютъ подчасъ даваніемъ медицинскихъ совѣтовъ проходящимъ больнымъ, равно отпускать лекарства по рецептамъ фельдшеровъ, а также съ серьезнымъ видомъ отпускаютъ при ручной продажѣ несуществующіе препараты (напр. комариное сало), поддерживая въ тем-

номъ народѣ предразсудки и суевѣрія и дѣйствуя во вредъ предоставленнымъ аптекамъ Правительствомъ монопольнымъ правамъ.

Ревизія аптекъ въ Ломжинской губерніи повсюду обнаружила неправильность въ размѣщеніи и храненіи сильнодѣйствующихъ веществъ недостатокъ во многихъ изъ нихъ реактивныхъ ящиковъ, отсутствіе фармакогностическихъ коллекцій, гербаріевъ, недостатокъ многихъ физическихъ и химическихъ снарядовъ и вообще аптеки занимаютъ нынѣ лишь приготовленіемъ лекарствъ, не вникая и не оцѣняя доброкачественности аптечныхъ матеріаловъ, полный упадокъ лабораторныхъ занятій и знаній, полученіе всѣхъ медикаментовъ готовыми отъ дрогистовъ, указываютъ на весьма скудную химико-фармацевтическую подготовку аптекарей, стремящихся свои аптеки превратить въ лавочки для продажи, всего готоваго, на подобіе аптечныхъ складовъ.

І. Б о л ь н и ц ы .

Въ теченіи отчетнаго 1887 года состояло въ вѣдѣніи губернскаго и уѣздныхъ Совѣтовъ Общественнаго Призрѣнія Ломжинской губерніи тѣ же больницы, которыя существовали и въ прошедшемъ году, а именно: больница Св. Духа въ гор. Ломжѣ, больница Св. Викентія въ гор. Пултускѣ, больница Св. Станислава въ гор. Шучинѣ и больница Св. Іосифа въ г. Остроленкѣ.

Поименованныя заведенія содержались преимущественно: процентами отъ принадлежащихъ имъ капиталовъ, арендною платою, полученною съ недвижимой собственности, платою за леченіе и содержаніе больныхъ и случайными поступленіями.

Состояніе больницъ Ломжинской губерніи представляется въ 1887 году въ слѣдующемъ видѣ:

Больница Св. Духа въ гор. Ломжѣ помѣщается въ собственномъ каменномъ двухъ этажномъ зданіи.

По утвержденному на 1887 годъ штату опредѣлено содержать въ больницѣ 40 кроватей, сверхъ которыхъ имѣется еще 20 запасныхъ.

Въ теченіи 1887 года движеніе больныхъ было слѣдующее; находились на излеченіи 631 человекъ, изъ

нихъ выздоровѣло 532, умерло 56, осталось на 1888 годъ 43. Процентъ смертности 8,9. Оборотъ суммъ по содержанію больницы: поступило дохода 10.683 р. 56 к., подлежало къ уплатѣ 10.710 р. 94 к., въ счетъ чего уплачено 9.096 р. 96 к., осталось невыполненныхъ расходовъ 1.613 р. 98 к., кассовой остатокъ 1.586 р. 60 коп.

Суточное содержаніе одного больного обошлось въ 58,9 коп.

Капиталы больницы: въ Варшавской Конторѣ Государственнаго Банка на постоянномъ 4^o/_o вкладѣ 10.704 р. 13 к. и отданныхъ во временный заемъ Пултуской больницы 3.700 рублей.

Больница Св. Викентія въ гор. Пултускѣ учреждена на 35 кроватей. Въ теченіи отчетнаго года пользовалось въ ней 365 больныхъ, изъ нихъ выздоровѣло 248, умерло 58, осталось на 1888 годъ 59 человекъ, процентъ смертности 16,0.

Оборотъ больничныхъ суммъ былъ слѣдующій; поступило дохода 7.558 р. 68¹/₂ к. слѣдовало уплатить 7901 р. 41 к., уплачено 7.558 68¹/₂ к., осталось невыполненныхъ расходовъ 342 р. 72¹/₂ коп.

Суточное содержаніе одного больного обошлось въ 49,4 коп.

Капиталы больницы: въ Варшавской Конторѣ Государственнаго Банка на постоянномъ 4^o/_o вкладѣ 17.337 р. 11 к. и на ипотечномъ обезпеченіи 2.400 р. Недвижимое имущество больницы состоитъ изъ фольварка Плоцохово, арендная плата съ котораго приносить заведенію ежегодно дохода 1267 руб. 28 коп.

Больница Св. Станислава въ гор. Щучинѣ учреждена на 30 кроватей. Въ теченіи отчетнаго года пользовалось въ ней 462 больныхъ, изъ нихъ выздоровѣло 413, умерло 20, осталось на 1888 годъ 29. Процентъ смертности 4,4.

Оборотъ больничныхъ суммъ былъ слѣдующій: поступило дохода 7513 р. 28³/₄ к., слѣдовало уплатить 7400 р. 32 к., уплачено 7.382 р. 65 к., осталось невыполненныхъ расходовъ 17 рублей 67 коп. Кассовой остатокъ 130 руб. 63³/₄ коп.

Суточное содержаніе одного больного обошлось въ 59.8 коп.

Капиталы больницы въ Варшавской Конторѣ Государственнаго Банка на постоянномъ 4^o/_o вкладѣ 22182 руб. 71¹/₂ коп., на временномъ сложномъ 4^o/_o вкладѣ 4558 руб. 57 коп. и въ казнѣ съ процентомъ 4^o/_o 1861 руб. 84¹/₂ коп.

Больница Св. Иосифа въ г. Остроленкѣ учреждена на 40 кроватей. Въ теченіи отчетнаго года пользовалось въ ней 263 больныхъ, изъ коихъ: выздоровѣло 221, умерло 29, осталось на 1888 годъ 13. Процентъ смертности 11,0.

Оборотъ больничныхъ суммъ былъ слѣдующій: поступило дохода 4074 р. 38 коп., подлежало къ уплатѣ 4334 р. 11¹/₂ к., въ счетъ сего уплачено 3638 р. 66¹/₂ к., осталось невыполненныхъ расходовъ 695 руб. 45 коп., кассовой остатокъ 435 руб. 71¹/₂ коп.

Суточное содержаніе одного больного обошлось въ 40,4 коп.

Капиталы больницы заключаются въ суммѣ 9422 р. 75 коп., которые хранятся въ Варшавской Конторѣ Государственнаго Банка большею частью въ процентныхъ бумагахъ и частью на постоянномъ 4^o/_o вкладѣ.

Въ больницахъ Ломжинской губерніи пользуются больные со всеми наружными и внутренними болѣзнями, за исключеніемъ умалишенныхъ, которые за неимѣніемъ спеціальнаго заведенія, отсылаются на излеченіе въ городъ Варшаву.

II. Дома призрѣнія.

Домовъ призрѣнія, состоящихъ въ вѣдѣніи Совѣтовъ Общественнаго Призрѣнія, имѣется въ Ломжинской губерніи три, а именно, въ городахъ: Пултускѣ, Тыкоцинѣ и Остроленкѣ.

а) Приходскій домъ призрѣнія увѣчныхъ и старцевъ въ городѣ Пултускѣ содержится на собственныя средства и частныя пожертвованія. Въ отчетномъ году содержалось въ Пултуской богадѣльнѣ 7 человекъ и осталось на 1888 годъ тоже 7. Доходъ дома призрѣнія составлялъ 783 р. ¹/₂ коп., слѣдовало уплатить 894 р. 94¹/₂ коп., уплачено 783 р. ¹/₂ коп., осталось невыпол-

ненныхъ расходовъ 111 р. 94 к. Суточное содержаніе одного призрѣваемаго обошлось въ 29,4 коп.

Капиталы дома призрѣнія: въ Варшавской Конторѣ Государственнаго Банка на постоянномъ 4% вкладѣ 8189 руб. 4 к. и на временномъ сложномъ 4% вкладѣ 228 руб. 72 коп.

б) Богадѣльня въ гор. Тыкоцинѣ именуемая „Тыкоцинскимъ Алюмнатомъ“ и предназначенная для пріюта инвалидовъ, устроена на 23 человекъ. Въ 1887 году въ заведеніи этомъ призрѣвалось 20 человекъ, изъ коихъ оставило заведеніе 2, умеръ 1 и осталось на 1888 г. 17. Общій доходъ заведенія въ отчетномъ году составлялъ 1199 р. 36 к., израсходовано 1019 р. 44½ к., затѣмъ осталось въ кассѣ къ 1 Января 1888 г. 179 р. 91½ к.

Суточное содержаніе одного призрѣваемаго обошлось въ 14,0 коп.

Тыкоцинскій алюмнатъ имѣеть въ капиталахъ хранящихся въ Варшавской Конторѣ Государственнаго Банка и обезпеченныхъ ипотекою 18288 руб. 20 коп.

в) Домъ призрѣнія въ гор. Остроленкѣ учрежденъ для содержанія 6 нищихъ. Въ отчетномъ году было въ заведеніи этомъ 4 человекъ, изъ коихъ умеръ 1 и осталось на 1888 годъ 3.

Оборотъ суммъ по содержанію сего дома призрѣнія былъ слѣдующій: Доходъ простирался до 253 р. 25½ к., расхода произведено 204 р. 97 к., кассовой остатокъ 48 р. 28½ к. Средній расходъ на содержаніе одного призрѣваемаго въ сутки 15,3 коп. Сказанное заведеніе имѣеть на храненіи въ Варшавской Конторѣ Государственнаго Банка на постоянномъ 4% вкладѣ капиталъ въ суммѣ 4342 руб. 69 коп.

Кромѣ вышепоименованныхъ благотворительныхъ заведеній находится въ гор. Ломжѣ еще домъ призрѣнія для бѣдныхъ, состоящій въ вѣдѣніи Ломжинскаго Благотворительнаго Общества. Въ заведеніи этомъ призрѣвалось съ 19-го Юня 1886 по такое же число 1887 года, среднимъ числомъ 26 человекъ въ сутки, на содержаніе которыхъ израсходовано 575 руб.

Главными источниками дохода Общества были: годичные взносы Членовъ, добровольныя пожертвованія, доходъ съ баловъ и концертовъ и доходъ изъ кружекъ.

Съ 19 Іюня 1886 по 19 Іюня 1887 г. поступило въ кассу Общества 1838 руб. 64 коп., израсходовано на содержаніе пріюта, ежемѣсячныя вспомошествованія 19 семействамъ и единовременныя вспомошествованія 9 лицамъ 1414 р. 81 коп., затѣмъ къ 19 Іюня 1887 г. осталось въ кассѣ Общества 423 руб. 83 коп.

Е. Ветеринарная часть.

Ветеринарный надзоръ сосредоточивался на 4-хъ окружныхъ ветеринарахъ и на 1-мъ губернскомъ ветеринарномъ врачѣ, при чемъ наблюденіе надъ появленіемъ эпизоотій и надъ примѣненіемъ мѣръ къ прекращенію оныхъ, распредѣлялся слѣдующимъ образомъ:

а) Губернскій ветеринаръ имѣетъ мѣсто жительства въ гор. Ломжѣ и наблюдаетъ надъ состояніемъ здоровья скота въ Ломжинскомъ уѣздѣ.

б) Мазовецкій Окружный ветеринаръ имѣетъ мѣсто жительства въ пос. Цѣхановцѣ и кромѣ наблюденія надъ заболѣваніями скота въ Мазовецкомъ уѣздѣ, исполняетъ одновременно и обязанности по завѣдыванію Цѣхановецкимъ карантинномъ.

в) Остроленкскій Окружный ветеринаръ имѣетъ мѣсто жительства въ гор. Остроленкѣ, но районъ его служебной дѣятельности распространяется на 2 уѣзда; Островскій и Остроленкскій.

г) Пултускій ветеринарный врачъ живетъ въ гор. Пултускѣ, но наблюдаетъ какъ надъ Пултускимъ, такъ и Маковскимъ уѣздами.

д) Щучинскій ветеринарный врачъ имѣетъ мѣсто жительства въ гор. Щучинѣ, но районъ его дѣятельности распространяется на Щучинскій и Кольненскій уѣзды.

Вся стоимость содержанія ветеринарнаго персонала въ Ломжинской губерніи достигаетъ всего до 4-хъ тысячъ рублей въ годъ, при чемъ въ эту сумму входятъ, какъ уплата жалованія ветеринарнымъ врачамъ (600 р. окружный и 800 р. губернскій, равно 600 р. получаетъ и карантинный врачъ изъ суммъ карантиннаго сбора, согласно указанію Медицинскаго Департамента отъ 5 Мая 1871 г. за № 3646), такъ равно наемъ земли у графа Старжинскаго для Цѣхановецкаго карантина,

уплата кассиру сего карантина и прогонныя деньги ветеринарнымъ врачамъ. Принимая во вниманіе, что расходъ этотъ всецѣло падаетъ не на средства казны, а расходуется изъ суммы получаемой отъ страхованія скота, согласно съ Высочайше утвержденными правилами 20 Іюля 1870 года, о мѣрахъ къ пресѣченію чумы, нужно прійти къ заключенію, что вознагражденіе ветеринарныхъ врачей весьма недостаточно.

Эпизоотіи въ Ломжинской губерніи.

Сибирская язва. Изъ болѣзней существовавшихъ на скотѣ въ теченіи 1887 года въ Ломжинской губерніи сибирская язва занимала господствующее мѣсто; причиной развитія означенной эпизоотіи нужно считать вредныя вліянія болотистыхъ и торфяныхъ пастбищъ, расположенныхъ по теченію рѣкъ Буга и Нарева, особенно въ жаркое лѣто, когда испаренія изъ этихъ пастбищъ увеличиваются, доказательствомъ чего служить таблица заболѣваемости по мѣсяцамъ.

Всего скота заболѣваго сибирскою язвою было 263 головъ, пало же 238, лошадей околѣвало 100%, крупнаго рогатаго скота 78,2% и мелкаго 96,6%.

Такой большой процентъ смертности объясняется быстрымъ теченіемъ болѣзни, небрежностью населенія къ принятію предохранительныхъ мѣръ, поздней командировкой ветеринаровъ на мѣсто появленія болѣзни, вслѣдствіе длинной переписки, состоящей въ донесеніи мѣстной полицейской власти Начальнику уѣзда о появленіи болѣзни и принятія ветеринарно-полицейскихъ мѣръ.

Отсутствіе всякихъ свѣдѣній, относительно обязательнаго принятія предохранительныхъ мѣръ противъ развитія эпизоотіи, какъ среди жителей, такъ равно и между низшими сельскими полицейскими властями, ведетъ къ тому, что до прибытія ветеринарнаго врача, павшій отъ сибирской язвы скотъ лежитъ по нѣскольکو дней неубраннымъ и разлагаясь лѣтомъ загрязняетъ почву, производитъ зловоніе и даетъ возможность дальнѣйшему перенесенію заразы мухами. Ускореніе поэтому переписки съ донесеніями о появленіи заразы, преподаваніе хотя основныхъ правилъ, относительно примѣненія предохранительныхъ мѣръ, съ цѣлью пресѣченія

распространенія скотскихъ болѣзней среди сельскихъ властей, могло бы весьма много способствовать, какъ уменьшенію количества заболѣваній и связаннаго съ нимъ $\%$ смертности, такъ и самому распространенію болѣзни.

Сапъ. Всѣхъ случаевъ заболѣванія сапомъ было 3, одинъ въ Островскомъ уѣздѣ и два въ Кольненскомъ, при чемъ были приняты мѣры къ пресѣченію эпизоотіи, согласно правиламъ Уст. Ветер. Полиціи. Случаи заболѣванія сапомъ были бы еще рѣже, если бы ветеринарные врачи присутствовали и осматривали лошадей ежегодно при провѣркѣ переписи лошадей.

Чесотка. Заболѣванія чесоткой обнаружилась въ 2-хъ уѣздахъ, въ Мазовецкомъ 2 случая и Щучинскомъ 9; случаевъ смертности не было.

Мытъ. Доброкачественный мытъ появился только въ Щучинскомъ уѣздѣ, на 29 случаевъ заболѣванія 2 случая смертности, вслѣдствіе поздняго увѣдомленія ветеринара.

Лупинозисъ. Очень мало изслѣдованная у насъ болѣзнь и очень рѣдко появляющаяся въ практикѣ на лошадяхъ, появилась въ повальной формѣ въ дер. Божишки, Мазовецкаго уѣзда, вслѣдствіе кормленія лошадей испорченнымъ лупиномъ; изъ 14 лошадей пало 7, признаки болѣзни тѣже что и у овецъ, при чемъ присоединяется полупараличъ заднихъ конечностей и шаткость походки.

Печеночно-глистная болѣзнь (Distoma hepatica). Болѣзнь эта появилась въ дер. Селюнь, Маковского уѣзда, въ формѣ повальнаго заболѣванія овецъ, при чемъ изъ стада въ 700 головъ, пало 184, причина болѣзни сырые и низменные луга.

Цѣхановецкій карантинъ.

Въ отчетномъ году прогона крупнаго рогатаго скота вовсе небыло, вслѣдствіе закрытія воловаго тракта въ гор. Варшаву, паралельнаго къ С.-Петербурго-Варшавской желѣзной дорогѣ, согласно распоряженію Медицинскаго Департамента, отъ 11 Февраля 1884 г. за

№ 1314, количество прогнаннаго скота и перевезенных сырыхъ продуктовъ черезъ карантинъ представлено въ ниже изложенной таблицѣ:

Р о д ъ ж и в о т н ы х ъ .								Животные продукты		
В о л ы .		Быки.	Коров.	Телят.	Овцы.	Кабан.	Лошад.	Кожи.	Шерсть.	
Степ-ные.	Мѣст-ные.								Штук.	Пуд.
Ч и с л о г о л о в ъ .										
—	—	—	—	—	2294	830	107	10346	1860	

Количество скота.

Наличное количество скота въ Ломжинской губерніи въ 1887 году было:

1) Волось и быковъ	40,682	} 257,274.
2) Коровъ	148,641	
3) Яловаго скота	49,457	
4) Телятъ	18,494	
5) Лошадей	89,794	

Насильственные и случайныя смерти.

Всѣхъ жертвъ преступнаго насилія и несчастныхъ случаевъ въ Ломжинской губерніи въ отчетномъ году было 174, въ томъ числѣ 132 мужчины и 42 женщины, менѣе противъ 1886 года на 49 случаевъ. Самое большое число падаетъ на жертвъ случайной смерти, всего 76 человѣкъ.

Подробная вѣдомость № 7, о насильственныхъ и случайныхъ смертяхъ по городамъ и уѣздамъ губерніи, при семъ прилагается.

У. НАРОДНОЕ ПРОСВѢЩЕНІЕ.

а) Учебныя заведенія.

Въ отчетномъ году въ Ломжинской губерніи всѣхъ учебныхъ заведеній было 875, въ томъ числѣ.

Гимназій: мужская VІІІ классная	1
женская VІ классная	1
Прогимназія мужская IV классная	1
Двуклассныхъ народныхъ городскихъ	2
сельскихъ	1

Начальныхъ народныхъ училищъ:	
мужскихъ	8
женскихъ	10
для обоего пола	138
Частныхъ учебныхъ заведеній:	
2 разряда мужскихъ	1
„ женскихъ	1
3 разряда женскихъ	2
для обоего пола	2
Евангелическихъ канторатовъ	9
Воскресно-ремесленныхъ училищъ	6
Еврейскихъ казенныхъ начальныхъ уч.	12
Еврейскихъ вѣроисповѣдныхъ школъ	680

Въ этихъ учебныхъ заведеніяхъ обучалось всего 19657 лицъ обоего пола, въ томъ числѣ 16402 ученика и 3255 ученицъ.

Означенное число учащихся распределяется по учебнымъ заведеніямъ слѣдующимъ образомъ:

а) въ среднихъ и низшихъ учебныхъ заведеніяхъ обучалось въ отчетномъ году учениковъ и ученицъ 749, а именно:

въ Ломжинской мужской гимназіи	372
женской	180
въ Пултуской прогимназіи	139
и въ четырехъ частныхъ учебныхъ за- веденіяхъ 3-го разряда	58

и б) въ 186 начальныхъ городскихъ и сельскихъ училищахъ всѣхъ наименованій обучалось въ отчетномъ году дѣтей обоего пола 10820 и кромѣ того въ еврейскихъ вѣроисповѣдныхъ школахъ 8000 человекъ.

б) Народное образованіе.

Въ существующихъ въ настоящее время 186 начальныхъ училищахъ, положеніе учебнаго дѣла можно считать вполне успѣшнымъ. Въ этомъ смыслѣ всѣ училища могутъ быть раздѣлены слѣдующимъ образомъ.

отличныхъ считается	31
удовлетворительныхъ	150
и неудовлетворительныхъ	5

Обученіе русскому языку во многихъ училищахъ ведется практически, не ограничиваясь только теоріей, въ старшихъ отдѣленіяхъ учениковъ знакомятъ съ произведеніями русскихъ писателей и незамѣтно прививаютъ русскую рѣчь въ разговорахъ. Въ остальныхъ училищахъ преподаваніе идетъ хотя и успѣшно, но не выходитъ изъ тѣсныхъ рамокъ программы.

О ходѣ крестьянскаго дѣла въ Ломжинской губерніи.

1. Общее положеніе крестьянскаго дѣла.

Земельная собственность крестьянъ Ломжинской губерніи заключается въ земляхъ, закрѣпленныхъ за ними ликвидаціонными табелями и данными, на основаніи Высочайшихъ Указовъ 19 февраля 1864 года, и приобрѣтенныхъ ими со времени введенія крестьянской реформы въ силу добровольныхъ сдѣлокъ о замѣнѣ сервитутовъ и обмѣнѣ земель, а также по купчимъ актамъ.

Цифровыя свѣдѣнія касательно числа селеній, посадовъ и городовъ, усадебъ, количества надѣла, распределенія усадебъ по категоріямъ и числа усадебъ, которымъ признаны сервитуты, приведены въ отчетной запискѣ за 1881 г. Относительно же усадебъ, владѣльцы которыхъ отказались отъ слѣдующихъ имъ сервитутовъ послѣ утвержденія ликвидаціонныхъ табелей и данныхъ въ силу состоявшихся между крестьянами и помѣщиками добровольныхъ соглашеній со времени введенія крестьянской реформы по 1 Января 1888 года положеніе дѣла представляется въ слѣдующемъ видѣ:

Число усадебъ, замѣнившихъ сервитутныя права по 1 Января 1888 года.				
По уѣздамъ:	Пастбищный.	Лѣсной.	Пастбищный и лѣсной.	Итого.
Ломжинскому .	12	78	382	472
Кольненскому .	133	24	278	435
Мазовецкому .	80	67	368	515
Маковскому .	127	157	1104	1388
Остроленскому	18	7	215	240
Островскому .	104	513	1134	1751
Пултускому .	163	53	1604	1820
Щучинскому .	121	123	472	716
Всего по губерн.	758	1022	5557	7337

Губ.

Затѣмъ остаются владѣльческія имѣнія, обремененныя слѣдующими сервитутами:

	Ч И С Л О У С А Д Ь Б Ъ .			
	Однимъ пастбищнымъ.	Однимъ лѣснымъ.	Пастбищнымъ и лѣснымъ.	Итого.
По уѣздамъ:				
Ломжинскому . . .	1126	90	1269	2485
Кольненскому . . .	54	11	827	892
Мазовецкому . . .	453	3	845	1301
Маковскому . . .	263	27	916	1206
Остроленкскому . . .	115	76	1148	1339
Островскому . . .	555	9	279	843
Пултускому . . .	424	117	2270	2811
Щучинскому . . .	206	107	1370	1683
Всего по губер.	3196	440	8924	12560

II. О межеваніи крестьянскихъ земель.

По окончательно обмежеваннымъ, на основаніи правилъ, утвержденныхъ Г. Министромъ Внутреннихъ Дѣлъ 11 Ноября 1871 г. и 23 Декабря 1875 г., основнымъ крестьянскимъ надѣламъ, подошедшимъ подъ дѣйствіе Указовъ 19 Февраля 1864 г., послѣ точнаго опредѣленія ихъ въ первой и второй инстанціяхъ, выдано по 1 Апрѣля 1887 г. крестьянскимъ обществамъ копій съ плановъ, съ исправленіемъ ликвидаціонныхъ табелей и данныхъ, по 544 селеніямъ съ 9799 усадьбами, съ пространствомъ земли 112,217 мор. 92 пр. и, на основаніи Высочайше утвержденныхъ 9 Апрѣля 1881 г. правилъ;— по 89 селеніямъ съ 1564 усадьбами, съ пространствомъ земли 20,323 мор. 190 пр., а всего по 633 селеніямъ съ 11,363 усадьбами и съ пространствомъ земли 132,540 мор. 282 пр.

Цифры эти по уѣздамъ распредѣляются слѣдующимъ образомъ:

	Число селеній.	Число усадьбъ.	ПРОСТРАНСТВО.	
			морги.	пренты.
По уѣздамъ:				
Кольненскому . . .	46	1039	10375	179
Ломжинскому . . .	93	1915	21351	3
Мазовецкому . . .	40	810	10156	5
Маковскому . . .	67	1058	14313	200
Островскому . . .	60	1075	9880	97
Остроленкскому . . .	141	2698	36292	21
Пултускому . . .	153	2391	27273	104
Щучинскому . . .	33	377	2898	273

Кромѣ вышепоказаннаго пространства основныхъ надѣловъ крестьянъ, нанесенныхъ на 639 планахъ, на планы эти нанесены еще дополнительные надѣлы, поступившіе крестьянамъ по добровольнымъ сдѣлкамъ о замѣнѣ сервитутовъ и за обмѣнъ земель 3,803 морга 279 прент.

Дополнительныхъ плановъ, составленныхъ по добровольнымъ сдѣлкамъ, вслѣдствіе обмѣна земель и замѣны сервитутовъ, послѣ выдачи съ нихъ крестьянскимъ обществамъ копій, представлено 1 Апрѣля 1887 года въ б. Временную Коммисію по крестьянскимъ дѣламъ губерній Царства Польскаго и Земскій Отдѣлъ, для храненія въ архивѣ ея, по 156 селеніямъ, съ пространствомъ земли 10,158 мор. 9 пр.

Итого по 1 Апрѣля 1887 г. измѣрено крестьянскихъ земель, съ выдачею на оныя крестьянскимъ обществамъ копій съ плановъ, всего пространствомъ 146,502 мор. 270 пр.

Въ теченіи отчетнаго межеваго года, съ 1 Апрѣля 1886 г. по 1 Апрѣля 1887 г., произведено измѣреніе и отграниченіе крестьянскихъ земель основныхъ и дополнительныхъ надѣловъ и дополненіе плановъ прежняго межеванія всего въ 83 селеніяхъ, съ 1,941 усадьбами и съ пространствомъ земли 28,647 мор. 158 пр.; въ томъ числѣ:

1. Произведено измѣреніе и отграниченіе земель:
а) основныхъ и части дополнительныхъ надѣловъ въ 59 селеніяхъ съ 1,119 усадьбами и съ пространствомъ 14,546 мор. 130 пр. и б) дополнительныхъ надѣловъ въ 9 селеніяхъ, съ 116 усадьбами и съ пространствомъ 879 мор. 160 пр. и 2) дополнено 15 плановъ прежняго межеванія съ 706 усадьбами и съ пространствомъ 13,221 мор. 178 пр.

Изъ числа произведенныхъ къ 1 Апрѣля 1887 г. работъ составлено землемѣрами, на основаніи правилъ 9 Апрѣля 1881 г. и сдано Коммисарамъ 53 новыхъ плана, съ пространствомъ 17,015 мор. 24 пр.; кромѣ того окончено по тѣмъ-же правиламъ и сдано за прежніе годы 12 плановъ съ пространствомъ 6376 морговъ

97 пр., а всего составлено и сдано 65 плановъ, съ 1545 усадьбами и съ пространствомъ 23,391 мор. 121 пр.

По 43 селеніямъ, съ пространствомъ земли до 30,940 мор., считая въ томъ числѣ 22 селенія, съ пространствомъ до 11,097 мор. за отчетный годъ и 21 селеніе, съ пространствомъ 19,843 мор., за прежніе годы; планы находятся въ производствѣ землемѣровъ по окончанію таковыхъ.

Къ 1 Апрѣля 1886 года оставалось у Коммисаровъ 51 планъ съ 1238 усадьбами и съ пространствомъ 12,136 мор. 32 пр. и поступило вновь по 1 Апрѣля 1887 г. 65 плановъ, съ 1545 усадьбами и съ пространствомъ 23,391 мор. 121 прен.; итого въ теченіе года находилось у Коммисаровъ въ производствѣ 116 плановъ съ 2783 усадьбами и съ пространствомъ 35527 м. 153 п.

Изъ числа плановъ, находящихся въ производствѣ у Коммисаровъ, послѣдними къ 1 Апрѣля 1887 г. представлено въ Губернское Присутствіе 54 плана съ 1302 усадьбами съ пространствомъ 18,281 морговъ 134 пр. и осталось къ 1 Апрѣля 1887 года въ производствѣ у Коммисаровъ 50 плановъ съ 1024 усадьбами съ пространствомъ 13,916 мор. 87 пр.

Въ производствѣ Губернскаго Присутствія къ 1-му Апрѣля 1886 года оставалось 24 плана съ 450 усадьбами съ пространствомъ 7025 мор. 134 пр. и поступило вновь въ теченіи отчетнаго времени 54 плана съ 1302 усадьбами съ пространствомъ 18,281 мор. 134 прен., а всего въ 1886/7 году находилось въ производствѣ Присутствія 78 плановъ съ 1752 усадьбами съ пространствомъ 25,306 мор. 268 пр. Изъ этого числа три плана Мазовецкаго уѣзда съ 56 усадьбами съ пространствомъ 522 мор. 56 пр., 2 плана Маковскаго уѣзда съ 44 усадьбами съ пространствомъ 508 мор. 12 пр. и 4 плана Остроленскаго уѣзда съ 58 усадьбами съ пространствомъ 1588 мор. 210 пр., признаны подлежащими уничтоженію; представлено Губернскимъ Присутствіемъ въ Земскій Отдѣлъ на утвержденіе 37 плановъ съ 749 усадьбами съ пространствомъ 10510 мор. 88 пр. и затѣмъ осталось къ 1 Апрѣля 1887 г. въ производствѣ Губернскаго Присутствія 32 плана, съ 845 усадьбами съ про-

странствомъ 12,180 мор. 2 пр., часть которыхъ была представлена вскорѣ по истеченіи отчетнаго срока, а часть изъ непредставленныхъ въ свое время въ Земскій Отдѣлъ плановъ осталась въ присутствіи вслѣдствіе поступленія таковыхъ отъ Коммисаровъ не задолго до истеченія отчетнаго срока.

Сверхъ того, по прежнему межеванію основныхъ и дополнительныхъ надѣловъ крестьянъ остаются у Коммисаровъ и въ Губернскомъ Присутствіи: а) 173 плана, съ пространствомъ земли 47983 мор. 24 пр., составленные на основаніи утвержденныхъ Г. Министромъ Внутреннихъ Дѣлъ 11 Ноября 1871 г. и 23 Декабря 1875 г. правилъ, для согласованія съ правилами 9 Апрѣля 1881 года, на основаніи утвержденныхъ Г. Министромъ Внутреннихъ Дѣлъ 21 Юня 1883 г. правилъ и б) 555 плановъ, съ пространствомъ 15253 мор. 96 пр., возвращенныхъ для той же цѣли, изъ архива б. Временной Комисіи по крестьянскимъ дѣламъ губерній Царства Польскаго.

III. О занятіяхъ крестьянскихъ учрежденій.

Г) О движеніи дѣлъ по добровольнымъ сдѣлкамъ о разверстаніи сервитутовъ и обмѣнъ земель:

Къ 1 Января 1887 г. въ производствѣ у Коммисаровъ по крестьянскимъ дѣламъ оставалось добровольныхъ сдѣлокъ 91

въ томъ числѣ:

а) незасвидѣтельствованныхъ 9

б) засвидѣтельствованныхъ, но не представленныхъ въ Губернское Присутствіе 82

Въ теченіи 1887 г. представлено Коммисарамъ добровольныхъ сдѣлокъ для засвидѣльствованія 38

Такимъ образомъ Коммисарамъ въ 1887 году предстояло:

а) засвидѣльствовать сдѣлокъ 47

б) засвидѣльствованныхъ представить въ Губернское Присутствіе 129

Изъ сего числа въ 1887 году Коммисарами:	
а) засвидѣтельствовано сдѣлокъ	31
б) отказано въ засвидѣтельствovanіи	9
в) по посвидѣтельствovanіи представлено въ Губернское Присутствіе	48
Затѣмъ къ 1 Января 1887 г. въ производ- ствѣ Коммисаровъ осталось сдѣлокъ	72
Въ томъ числѣ:	
а) незасвидѣльствованныхъ	6
б) засвидѣльствованныхъ, но непредстав- ленныхъ въ Губернское Присутствіе	66
Къ 1 Января 1887 г. въ производствѣ Гу- бернскаго Присутствія осталось добровольныхъ сдѣлокъ	43
Въ томъ числѣ:	
а) неутвержденныхъ	15
б) утвержденныхъ, но по коимъ не было сдѣлано постановленій, по ст. 2800 пост. Учр. Ком. объ исправленіи актовъ земельного владѣ- нія крестьянъ	14
в) по коимъ были постановлены означенныя рѣшенія, на самыя сдѣлки и документы къ нимъ относящіеся не были представлены въ Земскій Отдѣлъ Министерства Внутреннихъ Дѣлъ	14
Въ теченіи 1887 г. Коммисарами представ- лено засвидѣльствованныхъ ими добровольныхъ сдѣлокъ	48
Такимъ образомъ Губернскому Присутствію въ теченіи 1887 г. предстояло:	
а) утвердить сдѣлокъ	63
б) постановить опредѣленій на основаніи 2800 ст. пост. Учр. Ком. объ исправленіи актовъ земельнаго владѣнія крестьянъ	77
в) представить въ Земскій Отдѣлъ утвержден- ныхъ сдѣлокъ съ копіями означенныхъ опредѣ- леній	91
Изъ сего числа въ теченіи 1887 г. Губерн- скимъ Присутствіемъ:	
а) утверждено сдѣлокъ	31
б) отказано въ утвержденіи	4
в) возвращено Коммисарамъ для дополненія	2
г) постановлено опредѣленій на основаніи	21

ст. 2800 пост. Учр. Ком. объ исправленіи актовъ
земельнаго владѣнія крестьянъ 31

д) представлено въ Земскій Отдѣлъ добро-
вольныхъ сдѣлокъ вмѣстѣ съ копіями означен-
ныхъ постановленій 19

Затѣмъ къ 1 Января 1888 г. въ Губернскомъ
Присутствіи осталось сдѣлокъ 66

Въ томъ числѣ:

а) неутвержденныхъ 26

б) утвержденныхъ, по коимъ не постановлено
рѣшеній объ исправленіи актовъ земельного вла-
дѣнія крестьянъ 15

в) по коимъ постановлены означенныя опре-
дѣленія, но самыя сдѣлки и копіи опредѣленій
не представлены въ Земскій Отдѣлъ 25

Остающіяся за Губернскимъ Присутствіемъ дѣла
сего рода не окончены въ отчетномъ году по неисправ-
ленію возвращенныхъ межевыхъ документовъ, по невве-
денію на мѣстѣ сдѣлокъ въ дѣйствіе и по другимъ при-
чинамъ, касающимся формальной стороны доброволь-
ныхъ соглашеній сторонъ.

2) По точному опредѣленію вида и размѣра крестьян-
скихъ сервитутовъ.

Губернскимъ Присутствіемъ по крестьянскимъ дѣ-
ламъ разсмотрѣно и разрѣшено во второй инстанціи
жалобъ на такого рода рѣшенія по 3 сел.

По вошедшимъ въ законную силу рѣшеніямъ
Коммисаровъ и Губернскаго Присутствія внесены
послѣднимъ въ ликвидаціонныя таблицы и данныя
дополнительныя надписи по 6 сел.

Изъ числа сихъ надписей представлено въ
Земскій Отдѣлъ Министерства Внутреннихъ
Дѣлъ, для исправленія подлинныхъ ликвидаціон-
ныхъ таблицей и данныхъ по 4 сел.

Точное опредѣленіе размѣра сервитутовъ вообще
окончено во всѣхъ уѣздахъ и губерніи, кромѣ единич-
ныхъ случаевъ, вызывающихъ дополнительное опредѣ-
леніе сервитутовъ.

3) Разобрано и разрѣшено межевыхъ граничныхъ
споровъ Коммисарами въ 1 инстанціи по . . . 115 случ.

Губернскимъ по крестьянскимъ дѣламъ
Присутствіемъ въ апелляціонномъ порядкѣ, во

второй инстанціи, по 54 случ.

Независимо сего Коммисарами и Губернскимъ Присутствіемъ были разрѣшены на основаніи 1302 ст. пост. Учр. Ком., въ первый и во второй инстанціяхъ дѣла о точномъ опредѣленіи надѣловъ крестьянъ вслѣдствіе измѣренія, съ исправленіемъ ликвидаціонныхъ табелей и данныхъ; число рѣшеній по симъ дѣламъ, показано тоже въ общемъ числѣ дѣлъ, разрѣшенныхъ Коммисарами и Губернскимъ Присутствіемъ.

4) Къ 1 Января 1887 г. въ производствѣ Коммисаровъ по крестьянскимъ дѣламъ оставалось дѣлъ по жалобамъ на сервитутныя правонарушенія . . . 70(*)

Къ сему числу къ Коммисарамъ въ отчетномъ году поступило вновь жалобъ 401

Такимъ образомъ въ 1887 году Коммисарамъ предстояло разрѣшить жалобъ 471

въ томъ числѣ:

а) поданныхъ владѣльцами имѣній 221

б) поданныхъ крестьянами 250

Изъ сего числа въ отчетномъ году Коммисарами разрѣшено жалобъ 392

Къ 1 Января 1888 г. осталось неразрѣшенныхъ жалобъ 79

въ томъ числѣ:

а) поданныхъ владѣльцами имѣній 38

б) поданныхъ крестьянами 41

Къ 1 Января 1887 года въ Губернскомъ по крестьянскимъ дѣламъ Присутствію оставались неразрѣшенныхъ жалобъ на рѣшенія Коммисаровъ по жалобамъ на сервитутныя правонарушенія . . . 15

Къ сему числу въ теченіи отчетнаго года вновь поступило жалобъ 85

Такимъ образомъ въ теченіи 1887 г. Губернскому Присутствію предстояло разсмотрѣть жалобъ 100

въ томъ числѣ:

а) поданныхъ владѣльцами имѣній 49

б) поданныхъ крестьянами 51

Въ теченіи 1887 года Губернскимъ Присутствіемъ разрѣшено жалобъ 87

(*) По вѣдомости за 1886 г. нерѣшенныхъ дѣлъ къ 1 Января 1887 г. у Коммисаровъ показано было 48. Увеличеніе это произошло отъ того, что Коммисаромъ Островскаго уѣзда въ вѣдомости за 1886 г. показаны оставшіяся неразрѣшенными къ тому времени 22 дѣла.

Затѣмъ къ 1 Января 1888 г. осталось неразрѣшенныхъ жалобъ 13

5) Разсмотрѣно дѣлъ объ ошибкахъ, вкравшихся въ ликвидаціонныя табели и данныя:

Коммисарами по 93 случ.

Губернскимъ Присутствіемъ по 42 случ.

При этомъ Губернскимъ Присутствіемъ, по послѣдовавшимъ рѣшеніямъ Земскаго Отдѣла, исправлено ликвидаціонныхъ табелей и данныхъ по 13 случ.

6) Разсмотрѣно дѣлъ по обязательному разверстанію и обмѣну черезполосныхъ земель и раздѣлу общихъ пастбищъ, на основаніи Высочайше утвержденныхъ 29 Декабря 1875 г. правилъ коммисарами по 3 проек.

Губернскимъ Присутствіемъ постановлено рѣшенія объ исправленіи табелей по 1 проек.

7) Къ 1 Января 1887 г. осталось у Коммисаровъ не повѣренныхъ, по Высочайше утвержденнымъ 31 Декабря 1875 г. правиламъ, лѣсохозяйственныхъ плановъ 1

Повѣренныхъ по непредставленныхъ въ Губернское Присутствіе —

Итого 1

Въ теченіи 1887 г. было въ производствѣ Коммисаровъ плановъ по 39 дач.

Такимъ образомъ Коммисарамъ предстояло повѣрить всего плановъ 40

Въ теченіи 1887 г. повѣрено ими плановъ 28

Возвращено составленныхъ несогласно съ правилами 1

Осталось неповѣренныхъ 11

Изъ числа повѣренныхъ коммисарами плановъ признано составленными сходно съ натурою 27

Изъ числа признанныхъ составленными сходно съ натурою, представлено въ Губернское Присутствіе 25

Затѣмъ къ 1 Января 1888 г. осталось у Коммисаровъ въ производствѣ плановъ:

а) Неповѣренныхъ 11

и б) Повѣренныхъ, но не представленныхъ въ Губернское Присутствіе	2
Въ производствѣ Губернскаго Присутствія находилось къ 1 Января 1887 г. плановъ по	9 дач,
(входящимъ въ составъ 4 имѣній).	
въ томъ числѣ:	
а) Неразсмотрѣнныхъ	4
б) Разсмотрѣнныхъ, но не представленныхъ въ Земскій Отдѣлъ	2
и в) Возвращенныхъ владѣльцамъ вслѣд- ствіе признанія не подлежащими утвержденію	3
Къ сему числу въ теченіи 1887 г. вновь поступило отъ Коммисаровъ повѣренныхъ ими плановъ по	25 дач.
Такимъ образомъ въ 1887 г. Губернскому Присутствію предстояло разсмотрѣть плановъ	29
Изъ сего числа въ 1887 г. Губернскимъ Присутствіемъ разсмотрѣно плановъ	15
Изъ числа разсмотрѣнныхъ признано:	
а) подлежащими утвержденію	8 пл.
б) неподлежащими утвержденію	7
Изъ числа признанныхъ подлежащими утвержденію плановъ, представлено въ Земскій Отдѣлъ	8
Затѣмъ къ 1 Января 1888 г. осталось въ Присутствіи плановъ:	
а) Неразсмотрѣнныхъ	14
б) Разсмотрѣнныхъ, но не представленныхъ въ Земскій Отдѣлъ	2
Со времени изданія закона 31 Декабря 1875 г., Губернскимъ Присутствіемъ представ- лено въ Земскій Отдѣлъ плановъ	126
(по дачамъ входящимъ въ составъ 73 имѣній).	
Изъ сего числа Земскимъ Отдѣломъ:	
а) утверждено и прислано для введенія въ дѣйствіе	63 пл.
(по дачамъ входящимъ въ составъ 34 имѣній).	
б) Отказано въ утвержденіи (и потребо- ваны дополнительныя свѣдѣнія)	60 пл.
в) Остается въ разсмотрѣніи Земскаго Отдѣла	3 пл.

Изъ числа возвращенныхъ Земскимъ Отдѣломъ введено въ дѣйствіе	46 пл.
(по дачамъ входящимъ въ составъ 26 имѣній.)	
Постановлено опредѣленій по статьѣ 2800 по ст. учр. Ком. объ исправленіи ликвидационныхъ табелей	46
8) Въ теченіи отчетнаго года постановлено Коммисарами по разнаго рода дѣламъ рѣшеній .	881
Ими же составлено по разнаго рода дѣламъ протоколовъ и изслѣдованія съ заключеніями .	14
Изъ нихъ представлено въ Губернское Присутствіе рѣшеній	119
Протоколовъ съ заключеніями	14
Губернскимъ Присутствіемъ постановлено разнаго рода дѣламъ рѣшеній	484
Составлено заключеній	12
Изъ нихъ представлено въ Земскій Отдѣлъ Министерства Внутреннихъ Дѣлъ:	
Рѣшеній	127
(По остальнымъ рѣшеніямъ дальнѣйшаго направленія не требовалось, кромѣ тѣхъ, на которыя поступили кассационныя жалобы, представлявшіяся Губернскимъ Присутствіемъ въ Правительствующій Сенатъ).	
Заключеній	11

О дѣйствіяхъ ссудо-сберегательныхъ кассъ.

Въ 1887 году новыхъ ссудо-сберегательныхъ кассъ открыто не было и къ 1 Января 1888 г. дѣйствовало 76 кассъ, въ томъ числѣ 21 касса, открытыхъ на правительственный капиталъ, 35 на прибыли отъ правительственнаго основнаго капитала и 20 кассъ, открытыхъ на общественныя средства.

Кредитомъ въ этихъ кассахъ пользуются жители 80 гминъ и одного посада, такъ что въ настоящее время дѣйствіе ссудо-сберегательныхъ кассъ не распространяется лишь на гмины Посвентне-Мазовецкаго и Вахъ, Остроленкского уѣздовъ, жители которыхъ не пожела-ли имѣть у себя кассъ.

Основной Правительственный капиталъ, данный для учрежденія ссудо-сберегательныхъ кассъ въ Ломжинской губерніи, составляетъ 13.875 руб. 22½ коп. На

прибыли отъ этого капитала открыто 35 новыхъ кассъ въ Ломжинской губерніи, съ основнымъ капиталомъ въ 39.061 руб. 25³/₄ коп. Сверхъ того, такъ какъ въ 1886 г. по 6-ти кассамъ, дѣйствовавшимъ на правительственный капиталъ, прибыли возрасли до размѣра сего капитала, то, на основаніи распоряженія Земскаго Отдѣла, правительственный капиталъ изъ 5 кассъ изъять въ 1887 г., а по одной предстоить къ изъятію въ 1888 г., для учрежденія новыхъ кассъ въ гминахъ Петроковской губерніи.

Изъ числа же кассъ, дѣйствовавшихъ въ 1887 г. на правительственный капиталъ, прибыли возрасли до размѣра сего капитала еще по 3 кассамъ, вслѣдствіе чего основной капиталъ сихъ кассъ, согласно ст. 6 Уст., предположенъ къ изъятію, для учрежденія новыхъ кассъ въ гминахъ одной изъ губерній, по распоряженію Земскаго Отдѣла.

На открытіе 20 кассъ, дѣйствующихъ на общественныя средства, употреблено 37.807 руб. 8¹/₂ коп. Чистая прибыль этихъ кассъ къ 1-му Января 1888 г. составляетъ 85.889 руб. 30³/₄ коп.

Всѣ ссудо-сберегательныя кассы находятся подъ контролемъ крестьянскихъ учреждений и обороты свои производятъ подъ непосредственнымъ ихъ наблюденіемъ.

Изъ донесеній уѣздныхъ Коммисаровъ о результатахъ ревизій ссудо-сберегательныхъ кассъ, производимыхъ не менѣе 2 разъ въ годъ, видно, что всѣ вообще ссудо-сберегательныя кассы дѣйствуютъ успѣшно и что сельское населеніе охотно пользуется открываемымъ ему этими кассами кредитомъ.

ВѢДОМОСТИ
КЪ ОБЗОРУ ЛОМЖИНСКОЙ ГУБЕРНИИ
ЗА 1887 ГОДЪ.

О ПОСѢВѢ И УРОЖАѢ ХЛѢБОВЪ

ВЪ ЛОМЖИНСКОЙ ГУБЕРНІИ ЗА 1887 ГОДЪ.

У ъ з д ы .	П О С Ъ Я Н О Ч Е Т В Е Р Т Е Й .							
	Озимой пшени- цы.	Ржи.	Яровой пшени- цы.	Овса.	Ячменя.	Гречи- хи.	Осталь- ныхъ яро- выхъ хлѣ- бовъ.	Карто- феля.
Ломжинскій.								
На земляхъ владѣльческихъ . . .	5950	7920	100	5920	1901	503	1230	21411
" " крестьянскаго общества .	4270	10160	100	8163	2803	972	331	19502
" " городскихъ и другихъ .	2762	7822	14	7686	1602	576	290	13931
Итого . . .	12982	25902	214	21769	6306	2051	1851	54844
Кольненскій.								
На земляхъ владѣльческихъ . . .	1584	4880	—	2278	1100	604	1200	21200
" " крестьянскаго общества .	706	7598	—	3008	1200	1051	1560	28195
" " городскихъ и другихъ .	350	1406	—	802	340	110	180	8000
Итого . . .	2640	13884	—	6088	2640	1765	2940	57395
Мазовецкій.								
На земляхъ владѣльческихъ . . .	3720	5246	—	2720	1571	70	337	7110
" " крестьянскаго общества .	726	1725	—	1562	2300	26	270	7600
" " городскихъ и другихъ .	6843	12200	—	13254	1095	119	489	19129
Итого . . .	11289	19171	—	17536	4966	215	1096	33839
Маковскій.								
На земляхъ владѣльческихъ . . .	2587	9849	85	5569	1944	2069	2095	2587
" " крестьянскаго общества .	970	6690	13	3794	1029	1423	2344	14100
" " городскихъ и другихъ .	1570	5177	11	3613	681	991	1478	10266
Итого . . .	5127	21716	109	12976	3654	4483	5917	26953
Островскій.								
На земляхъ владѣльческихъ . . .	3518	9030	240	11124	2534	274	1190	1460
" " крестьянскаго общества .	1533	9973	96	7092	1594	768	580	19624
" " городскихъ и другихъ .	228	788	—	615	195	118	22	2386
Итого . . .	5279	19791	336	18831	4323	1160	1792	23470
Остроленскій								
На земляхъ владѣльческихъ . . .	2700	7100	310	3985	2500	460	1800	16200
" " крестьянскаго общества .	800	10780	600	1980	1900	1010	1650	64300
" " городскихъ и другихъ .	620	1900	50	1418	150	130	50	4500
Итого . . .	4120	19780	960	7383	4550	1600	3500	85000
Пултускій.								
На земляхъ владѣльческихъ . . .	4920	10250	38	8610	2496	2615	2460	25640
" " крестьянскаго общества .	3419	8375	—	7043	1712	2390	1210	23730
" " городскихъ и другихъ .	253	395	—	631	297	179	65	932
Итого . . .	8592	19020	38	16284	4505	5184	3735	50302
Щучинскій.								
На земляхъ владѣльческихъ . . .	1850	8801	33	7706	2091	445	1576	24155
" " крестьянскаго общества .	581	4214	17	2815	1099	532	780	14771
" " городскихъ и другихъ .	735	2192	13	1792	559	61	288	4160
Итого . . .	3166	15207	63	12313	3749	1038	2644	43086
Всего въ губерніи . .	53195	154471	1720	113180	34693	17496	23475	374889

С Н Я Т О Ч Е Т В Е Р Т Е Й .							
Озимой пшеницы.	Р ж и .	Яровой пшеницы.	О в с а .	Ячменя.	Гречихи.	Остальныхъ яровыхъ хлѣ- бовъ.	Картофеля.
18125	45162	512	56431	12324	2451	9211	99147
15373	51567	452	25118	16724	3316	9213	188215
12600	37560	423	5431	5515	956	7611	14838
46098	134689	1387	131980	34563	6723	26035	302200
9000	25040	—	12802	5000	2020	5500	110080
2800	35152	—	17400	5600	3200	5830	116320
2020	6600	—	4600	1720	350	1120	52000
13820	66792	—	34802	12320	5570	12450	278400
14880	20974	—	13600	7855	350	1685	47660
2904	6900	—	7810	11500	130	1350	50600
27372	48800	—	66270	5475	595	2445	104774
45156	76674	—	87680	24830	1075	5480	203034
15762	58392	669	28105	12078	10896	14250	74818
5730	40316	78	18210	8920	6934	10897	71035
10238	30776	68	15719	4515	3259	5653	44373
31730	129484	915	62034	25513	21089	30800	190226
24906	46450	780	53872	13045	618	5950	90965
11010	52358	308	40180	8020	1700	2900	122556
1606	4090	—	2950	980	260	110	13879
37522	102898	1088	97002	22045	2578	8960	227400
13500	35500	1550	19925	12500	920	6100	48600
4000	53900	3000	9900	9500	2020	5800	192900
3100	9500	250	7090	750	260	450	13500
20600	98900	4800	36915	22750	3200	12350	255000
34440	56375	228	51660	16224	10460	14895	128200
23933	46062	—	42258	11128	9560	7705	118650
1771	2173	—	3786	1931	716	357	4660
60144	104610	228	97704	29283	20736	22957	251510
12037	48108	218	41700	12433	1416	6829	94044
3995	22215	71	14100	5057	1963	2608	52316
5164	13066	57	7981	2904	171	1230	18880
21196	83389	346	63781	20394	3550	10667	165240
276266	797036	8764	611898	191698	64521	129699	1873010

О ФАБРИКАХЪ И ЗАВОДАХЪ

ВЪ ЛОМЖИНСКОЙ ГУБЕРНИИ ЗА 1887 ГОДЪ.

РОДЪ ФАБРИКЪ И ЗАВОДОВЪ.	Гор. Остроленна.		Уѣздъ Остроленскій.		Гор. Пултуснѣ.		Уѣздъ Пултускій.		Гор. Мановѣ.		Уѣздъ Мановскій.		Уѣздъ Мазовецкій.		Всего по губерніи.										
	Число фабрикъ и заводовъ.	Сумма производи-тельности.	Число рабочихъ.	Число фабрикъ и заводовъ.	Сумма производи-тельности.	Число рабочихъ.	Число фабрикъ и заводовъ.	Сумма производи-тельности.	Число рабочихъ.	Число фабрикъ и заводовъ.	Сумма производи-тельности.	Число рабочихъ.	Число фабрикъ и заводовъ.	Сумма производи-тельности.	Число рабочихъ.	Число фабрикъ и заводовъ.	Сумма производи-тельности.	Число рабочихъ.							
I. Заводы и фабрики обдѣлывающіе животные продукты:																									
Мыловаренные	—	—	—	—	—	—	—	—	—	—	—	—	—	—	—	2	3450	3							
Кожевенные	—	—	—	1	2160	3	—	—	4	3100	4	4	5500	10	5	550	5	1	900	4	30	38386	55		
Сыроваренные	—	—	—	—	—	—	—	—	—	—	—	—	—	—	—	—	—	—	—	—	1	250	1		
Суконные	—	—	—	—	—	—	—	—	—	—	—	—	—	—	—	—	—	—	—	—	—	3	3600	10	
Свѣчныя	1	200	1	—	—	—	1	456	1	—	—	1	200	1	—	—	—	1	220	1	7	3916	7		
II. Заводы и фабрики обдѣлывающіе растительные продукты:																									
Ткацкія	—	—	—	—	—	—	1	100	1	—	—	—	—	—	—	—	—	2	800	6	3	900	7		
Маслобойныя	5	(*)	5	2	240	4	4	785	4	1	100	1	3	1930	7	—	—	2	600	4	29	7876	44		
Сахароваренныя	—	—	—	1	154098	185	—	—	—	—	—	—	—	1	180000	213	—	—	—	—	2	334098	398		
Винокуренныя	—	—	—	1	75000	10	—	—	—	6	267419	38	—	—	—	—	—	2	125000	отъ 6 до 10 чел.	27	1386880	181		
Уксусныя	—	—	—	—	—	—	2	1200	2	—	—	—	1	300	1	1	60	3	1010	3	14	4485	14		
Медоваренныя	1	200	1	—	—	—	1	300	1	—	—	—	2	200	2	1	100	1	—	—	11	1957	11		
Пивоваренныя	1	5400	4	—	—	—	2	8640	9	3	31900	16	1	2000	2	1	3000	1	3	42950	25	24	214226	144	
Табачныя	—	—	—	—	—	—	—	—	—	—	—	—	—	—	—	—	—	—	—	—	—	1	39025	102	
Водочныя	—	—	—	—	—	—	1	7050	5	—	—	—	—	—	—	—	—	—	—	—	—	4	113650	39	
Скипидарныя	—	—	—	1	100	2	—	—	—	—	—	—	—	—	—	—	—	—	—	—	—	9	4300	15	
Смоляныя	—	—	—	1	200	2	—	—	—	3	1256	3	—	—	—	—	—	—	—	—	—	6	14506р.10к.	11	
Круподерныя	—	—	—	—	—	—	5	1004	7	—	—	—	—	—	—	—	—	—	—	—	—	6	1954	9	
Канатныя	—	—	—	1	640	1	4	850	4	—	—	—	2	200	2	—	—	—	—	—	—	9	1960	9	
Постнаго масла	—	—	—	—	—	—	—	—	—	—	—	—	—	3	900	6	—	—	—	—	—	3	900	6	
Лѣсопильныя	—	—	—	—	—	—	—	—	—	—	—	—	—	2	16025	8	—	—	—	—	—	3	18025	18	
Мукомольныя (паровыя)	—	—	—	—	—	—	1	25000	10	—	—	—	—	1	не дѣйствъ уеть	1	10500	6 чел.	4	4500	20	4	4500	20	
Мельницы: вѣтряныя	2	200	2	20	21355	23	7	6000	7	59	31295	70	1	300	1	29	9353	29	82	12700	82	339	221292	378	
водяныя	1	200	1	16	60930	29	—	—	—	25	29415	39	—	—	15	24567	22	13	4400	13	161	209377	239		
III. Заводы и фабрики обдѣлывающіе ископаемые продукты:																									
Кирпичныя	2	3270	28	3	16760	15	3	31325	50	8	3780	25	2	2250	10	5	2805	11	5	1950	10	49	138195	412	
Гончарныя	4	600	5	1	80	2	—	—	—	4	580	4	5	500	5	—	—	—	—	—	—	26	3212	29	
Мѣдныя	—	—	—	—	—	—	2	100	2	—	—	—	—	—	—	—	—	—	—	—	—	5	3700	8	
Желѣзоплавильныя	—	—	—	—	—	—	—	—	—	—	—	—	—	1	4000	3	—	—	—	—	—	1	4000	3	
Жестяныхъ издѣлій	—	—	—	—	—	—	—	—	—	—	—	—	2	300	2	—	—	—	—	—	—	4	992	6	
Желѣзныхъ издѣлій	—	—	—	—	—	—	—	—	—	—	—	—	—	2	10000	6	—	—	—	—	—	2	10000	6	
Земледѣльческихъ машинъ	—	—	—	—	—	—	—	—	—	—	—	—	—	—	—	—	—	—	—	—	—	10	4227	32	
Янтарныхъ издѣлій	1	150	1	—	—	—	—	—	—	—	—	—	—	—	—	—	—	—	—	—	—	1	150	1	
Известковыя	—	—	—	—	—	—	—	—	—	—	—	—	—	1	100	1	—	—	—	—	—	6	5960	14	
IV. Заводы и фабрики смѣшанныхъ предметовъ:																									
Тесемокъ и шнурковъ	—	—	—	—	—	—	1	100	2	—	—	—	2	440	5	1	800	2	—	—	—	5	2634	69	
Каретныхъ мастерскихъ	—	—	—	—	—	—	1	550	4	—	—	—	—	—	—	—	—	—	—	—	—	1	550	4	
V. Костемольныя																									
Спичечныхъ заводовъ	—	—	—	—	—	—	—	—	—	—	—	—	—	1	250	1	—	—	—	—	—	—	2	30250	7
ИТОГО	18	10220	48	48	331563	276	36	83460	109	113	368845	200	26	14120	48	70	252510	310	115	201030	161	820	2833523р.10к.	2312	

(*) обдѣлываютъ лишь представляемые жителями продукты.

ДВИЖЕНІЕ НАСЕЛЕНІЯ

ВЪ ЛОМЖИНСКОЙ ГУБЕРНІИ ЗА 1887 ГОДЪ.

ГОРОДА И УѢЗДЫ.	Число браковъ.	Ч И С Л О			Р О Д И В Ш И Х С Я.						Прибыло или убыло.			
		Законнорожденныхъ.			Незаконнорожденныхъ.			В С Е Г О.				Число умершихъ.		
		Мужскаго пола.	Женскаго пола.	Обоего пола.	Мужскаго пола.	Женскаго пола.	Обоего пола.	Мужскаго пола.	Женскаго пола.	Обоего пола.		Мужскаго пола.	Женскаго пола.	Обоего пола.
Г. Ломжа	190	342	368	710	15	8	23	357	376	733	242	251	493	+240
Ломжинскій уѣздъ	780	1798	1510	3308	29	35	64	1827	1545	3372	1035	1115	2150	+1222
Г. Кольно	30	94	117	211	—	1	1	94	118	212	46	61	107	+105
Кольненскій уѣздъ	662	1655	1661	3316	22	31	53	1677	1692	3369	1286	1287	2573	+796
Г. Тыкоцинь	62	59	38	97	1	—	1	60	38	98	53	47	100	—2
Мазовецкій уѣздъ	508	602	859	1461	16	22	38	618	881	1499	690	709	1399	+100
Г. Маковъ	61	225	270	495	2	3	5	227	273	500	94	88	182	+318
Маковскій уѣздъ	479	859	969	1828	19	29	48	878	998	1876	647	635	1282	+594
Г. Островъ	63	115	122	237	1	3	4	116	125	241	65	68	133	+108
Островскій уѣздъ	564	938	965	1903	47	49	96	985	1014	1999	638	657	1295	+704
Г. Остроленка	70	147	145	292	2	1	3	149	146	295	148	156	304	—9
Остроленскій уѣздъ	612	1475	1413	2888	28	30	58	1503	1443	2946	1306	1292	2598	+348
Г. Пултускъ	69	191	120	311	13	8	21	204	128	332	201	184	385	—53
Г. Насельскъ	37	129	34	163	—	—	—	129	34	163	73	40	113	+50
Пултускій уѣздъ	663	1402	1453	2855	32	36	68	1434	1489	2923	911	929	1840	+1083
Г. Щучинъ	27	38	39	77	1	1	2	39	40	79	31	32	63	+16
Щучинскій уѣздъ	440	1121	1084	2205	52	39	91	1173	1123	2296	816	868	1684	+612
Итого въ городахъ	609	1340	1253	2593	35	25	60	1375	1278	2653	953	927	1880	+773
Итого въ уѣздахъ	4708	9850	9914	19764	245	271	516	10095	10185	20280	7329	7492	14821	+5459
Всего въ губерніи	5317	11190	11167	22357	280	296	576	11470	11463	22933	8282	8419	16701	+6232

О ПОСТУПЛЕНИ ОКЛАДНЫХЪ И НЕОКЛАДНЫХЪ ДЕНЕЖНЫХЪ СБОРОВЪ

ВЪ ЛОМЖИНСКОЙ ГУБЕРНИИ ЗА 1887 ГОДЪ.

РОДЫ ПОДАТЕЙ.	Слѣдовало поступить.						Вновь причислено.					
	Недоимокъ.		Оклада 2-й половины.	Недоимокъ.		Оклада 2-й половины.	Недоимокъ.		Оклада 2-й половины.	Недоимокъ.		Оклада 1-й половины.
	Прежнихъ лѣтъ.	Оклада 1-й половины.		Прежнихъ лѣтъ.	Оклада 1-й половины.		Прежнихъ лѣтъ.	Оклада 1-й половины.		Прежнихъ лѣтъ.	Оклада 1-й половины.	
			Р у б л и к о п ѣ й к и.									
I. Податей и окладныхъ платежей.												
А. Дворскихъ:												
1) Поземельнаго налога: а) основнаго	13194	21	62861	82	62861	78	27	94	215	49	101	70
б) добавочнаго	5356	96	22549	92	22549	89	13	36	112	60	53	92
2) Подымной подати	3693	39	46261	50	46261	42	636	12	46	78	72	98
Итого	22244	56	131673	24	131673	9	677	42	374	87	228	60
Б. Крестьянскихъ:												
3) Поземельнаго налога: а) основнаго	1268	93	44487	55	44487	54	272	33	89	—	19	93
б) добавочнаго	163	87	18501	34	18501	32	136	22	44	52	9	97
4) Подымной подати	416	4	45219	50	45219	50	6	—	—	—	8	—
Итого	1848	84	108208	39	108208	36	414	55	133	52	37	90
В. Посадскихъ:												
5) Поземельнаго налога: а) основнаго	18	22	2762	65	2762	63	—	—	—	—	—	—
б) добавочнаго	44	43	930	25	930	22	—	—	—	—	—	—
6) Подымной подати	320	—	4221	—	4221	—	—	—	—	—	—	—
Итого	382	65	7913	90	7913	85	—	—	—	—	—	—
Г. Городскихъ.												
7) Контингенса ливерунковаго	95	78	330	23	330	18	—	—	—	—	—	—
8) Подымной подати	284	59	15018	70	15018	43	—	—	—	—	—	—
Итого	380	37	15348	93	15348	61	—	—	—	—	—	—
Всего	24856	42	263144	46	263143	91	1091	97	508	39	266	50
II. Экзекуционные штрафы	2208	8	—	—	—	—	5705	10	—	—	—	—
III. Разныя неокладныя взысканія по вѣдомству:												
1) Военнаго Министерства	—	—	—	—	—	—	—	—	3868	26	9826	73
2) Государственнаго Казначейства	5513	88	6297	—	—	—	—	—	13491	60	20047	22
3) Департамента Таможенныхъ Сборовъ	—	—	—	—	—	—	—	—	20	5	529	35
4) Департамента Неокладныхъ Сборовъ:												
а) пошлинъ за безмятный переходъ имуществъ, штрафовъ за нарушеніе правилъ о гербовомъ сборѣ и судебныхъ штрафовъ	4833	49	—	—	—	—	—	—	5477	44	3163	31
б) другихъ сборовъ	30415	28	21698	67	5002	18	5243	66	369409	33	464795	76
5) Департамента Торговли и Мануфактуръ	5847	99	7839	75	—	—	11	30	31230	68	24692	—
6) Особенной Канцеляріи по кредит. части	6737	30	1036	79	299	8	—	—	120	78	776	14
7) Лѣснаго Департамента	59084	12 ^{1/2}	53650	55	20504	66	1689	7	57777	71	9944	20
8) Горнаго Департамента	—	—	—	—	—	—	—	—	2136	14	—	—
9) Министерства Внутреннихъ Дѣлъ	17183	88	103490	24	—	—	85	41	16075	22	3796	75
10) Министерства Народнаго Просвѣщенія	12	77	—	—	—	—	—	—	339	74	17	45
11) Министерства Путей Сообщенія	—	—	13031	—	—	—	33	6	60	23	55	20
12) Министерства Юстиціи	8424	97	3807	62	—	—	—	—	4028	28	583	11
13) Государственнаго Контроля	200	—	682	73	—	—	—	—	—	—	—	—
Итого	138253	68 ^{1/2}	211534	35	25805	92	7062	50	504035	46	538227	22
IV. Особенные сборы въ губерніяхъ Царства Польскаго:												
1) Страховой	14704	51 ^{1/2}	—	—	—	—	—	4	259865	79	—	—
2) Дорожный	4772	72	64840	59	—	—	—	—	—	—	—	—
3) Квартирный	13546	1	—	—	—	—	3	—	51349	59	—	—
4) Эмеритальный	5382	54	10532	50	—	—	—	1702	5	—	13194	44
5) Шарварковый	2282	53	—	—	—	—	—	—	—	—	—	—
Итого	40688	31 ^{1/2}	75373	9	—	—	1705	9	311215	38	13194	44
Всего	206006	50	550051	90	288949	83	15564	66	815759	23	551688	16

И с к л ю ч е н о.												В з ы с к а н о.						Осталось къ 1-му Января 1888 года.					
Недоимокъ.		Оклада 2-й половины.	Недоимокъ.		Оклада 2-й половины.	Недоимокъ.		Оклада 2-й половины.	Недоимокъ.		Оклада 1-й половины.	Недоимокъ.		Оклада 1-й половины.	Недоимокъ.		Оклада 1-й половины.	В С Е Г О.					
Прежнихъ лѣтъ.	Оклада 1-й половины.		Прежнихъ лѣтъ.	Оклада 1-й половины.		Прежнихъ лѣтъ.	Оклада 1-й половины.		Прежнихъ лѣтъ.	Оклада 1-й половины.		Прежнихъ лѣтъ.	Оклада 1-й половины.		Прежнихъ лѣтъ.	Оклада 1-й половины.		Прежнихъ лѣтъ.	Оклада 1-й половины.	Прежнихъ лѣтъ.	Оклада 1-й половины.		
Р у б л и к о п ѣ й к и.																							
609	80	123	11	347	77	3103	56	62954	20	59205	27	9508	79	—	—	3410	44	12919	23				
759	59	61	65	159	90	1255	24	22600	87	20965	48	3355	49	—	—	1478	43	4833	92				
—	—	97	90	106	38	3597	53	46210	38	45034	44	731	98	—	—	1193	58	1925	56				
1369	39	282	66	614	5	7956	33	131765	45	125205	19	13596	26	—	—	6082	45	19678	71				
—	—	4	73	1	89	321	78	44571	82	44372	46	1219	48	—	—	133	12	1352	60				
—	—	8	11	1	44	186	16	18537	75	18382	59	113	93	—	—	127	26	241	19				
—	—	48	—	—	—	203	54	45171	50	45002	21	218	50	—	—	225	29	443	79				
—	—	60	84	3	33	711	48	108281	7	107757	26	1551	91	—	—	485	67	2037	58				
18	22	75	35	—	—	—	—	2687	30	2747	25	—	—	—	—	15	38	15	38				
9	11	33	3	—	—	35	32	897	22	815	2	—	—	—	—	115	20	115	20				
136	—	327	26	—	—	184	—	3893	74	4211	—	—	—	—	—	10	—	10	—				
163	33	435	64	—	—	219	32	7478	26	7773	27	—	—	—	—	140	58	140	58				
—	—	—	—	—	—	62	15	304	36	272	65	33	63	—	—	25	87	57	53				
—	—	4	25	12	—	284	59	15014	45	15006	43	—	—	—	—	—	—	—	—				
—	—	4	25	12	—	346	74	15318	18	15279	8	33	63	—	—	25	87	57	53				
1532	72	783	39	629	38	9233	87	262843	59	256014	80	15181	80	—	—	25	87	6766	23				
8	17	—	—	—	—	6230	42	—	—	—	—	1674	59	—	—	—	—	1674	59				
—	—	—	—	—	—	—	—	3868	26	9826	73	—	—	—	—	—	—	—	—				
288	44	153	33	—	—	4557	85	15208	3	20047	22	667	59	4427	24	—	—	5094	83				
—	—	—	—	—	—	—	—	20	5	529	35	—	—	—	—	—	—	—	—				
2	40	—	—	—	—	4072	54	4446	94	—	—	758	55	1030	50	3163	31	4952	36				
6072	89	5576	87	—	—	2543	91	372996	19	466450	99	27042	14	12534	94	3346	95	42924	3				
144	30	76	50	—	—	2109	13	30093	56	24692	—	3605	86	8900	37	—	—	12506	23				
—	—	—	—	—	—	—	—	1070	42	1075	22	6737	30	87	15	—	—	6824	45				
38126	27 ^{1/2}	1112	88	55	73	4364	62	69472	96	26741	92	1828	30	40842	42	3651	21	62775	93				
—	—	—	—	—	—	—	—	2136	14	—	—	—	—	—	—	—	—	—	—				
251	—	1314	77	—	—	12024	38	20824	69	3796	75	4993	91	97426	—	—	—	102419	91				
—	—	—	—	—	—	—	—	339	74	17	45	12	77	—	—	—	—	12	77				
—	—	5210	50	—	—	—	—	33	6	7878	73	55	20	—	—	2	—	—	2				
1963	26	45	7	—	—	999	33	3791	99	583	11	5462	38	3998	84	—	—	9461	22				
—	—	—	—	—	—	200	—	682	73	—	—	—	—	—	—	—	—	—	—				
46848	56 ^{1/2}	13489	92	55	73	30904	82	532830	43	553815	94	67562	80	169249	46	10161	47	246973	73				
211	59 ^{1/2}	388	71	—	—	9165	45	244124	19	—	—	5327	51	15352	89	—	—	20680	40				
121	43	136	77	—	—	2821	43	61576	61	—	—	1829	86	3127	21	—	—	4957	7				
1830	57	362	56	—	—	9662	62	48195	38	—	—	2055	82	2791	65	—	—	4847	47				
—	87	—	—	—	—	2049	25	105															

О РАСПРЕДѢЛЕНІИ НЕДОИМОКЪ ПО УѢЗДАМЪ И ГОРОДАМЪ

ВЪ ЛОМЖИНСКОЙ ГУБЕРНІИ ЗА 1887 ГОДЪ.

У Ъ З Д Ы И Г О Р О Д А .

Городъ Ломжа
Ломжинскій уѣздъ
Городъ Кольно
Кольненскій уѣздъ
Городъ Тыкоцинь
Мазовецкій уѣздъ
Городъ Маковъ
Маковскій уѣздъ
Городъ Островъ
Островскій уѣздъ
Городъ Остроленка
Остроленскій уѣздъ
Городъ Пултускъ
Пултускій уѣздъ
Городъ Щучинъ
Щучинскій уѣздъ

Итого въ городахъ
Итого въ уѣздахъ

Всего въ губерніи

Сверхъ того:

эмеритальнаго и шарварковаго сборовъ

А всего

Н Е Д О И М О К Ъ .

По Государствен- нымъ имуществамъ.	По окладнымъ по- датямъ съ дворовъ и земель.			По разнымъ взы- сканіямъ.	Особенныхъ сборовъ въ губерніяхъ Цар- ства Польскаго.		В С Е Г О .		
Р	у	б	л	и	к	о	п	ѣ	к
225	33	58	44	11964	41	755	19	13003	37
3190	88	9172	14	32207	17	6967	99	51538	18
—	17	69	91	3781	98	—	—	3852	6
13585	71	85	19	20487	12	2162	79	36320	81
—	—	—	—	1648	21	—	—	1648	21
93	55	838	62	22880	39	7781	82	31594	38
—	—	—	—	9401	41	—	—	9401	41
1417	28	697	50	6794	52	624	57	9533	87
—	—	—	—	4103	87	—	—	4103	87
8301	45	784	98	17143	96	4028	50	30258	89
—	—	—	—	2984	95	—	—	2984	95
6234	27	—	—	11011	66	232	81	17478	74
—	—	—	—	4181	50	—	—	4181	50
7470	10	1522	66	14587	88	1989	95	25570	59
—	—	—	—	1388	10	—	—	1388	10
22257	19	10419	5	19630	67	5941	32	58248	23
225	50	128	35	39454	43	755	19	40563	47
62550	43	23520	14	144743	37	29729	75	260543	69
62775	93	23648 (*)	49	184197	80	30484	94	301107	16
—	—	—	—	—	—	9651	54	9651	54
62775	93	23648	49	184197	80	40136	48	310758	70

(*) Въ суммѣ 23648 р. 49 к. заключается 1674 р. 59 к. экзекуціонныхъ штрафовъ и 11509 р. 67 к., которые не подлежали поступленію въ 1887 году по разрочкѣ и приостановленію взысканія ихъ финансовымъ вѣдомствомъ.

О ЧИСЛѢ И РОДѢ ПРЕСТУПЛЕНІЙ

по Ломжинскому окружному суду

въ Ломжинской губерніи за 1887 годъ.

О ЧИСЛѢ И РОДѢ ПРЕСТУПЛЕНІЙ

ПО 1-МУ МИРОВОМУ ОКРУГУ

ВЪ ЛОМЖИНСКОЙ ГУБЕРНИИ ЗА 1887 ГОДЪ.

О ЧИСЛѢ И РОДѢ ПРЕСТУПЛЕНІЙ

ПО 2-МУ МИРОВОМУ ОКРУГУ

ВЪ ЛОМЖИНСКОЙ ГУБЕРНІИ ЗА 1887 ГОДЪ.

О ДѢЯТЕЛЬНОСТИ ЗЕМСКОЙ СТРАЖИ

ВЪ ЛОМЖИНСКОЙ ГУБЕРНИИ ЗА 1887 ГОДЪ.

ПЕРЕЧЕНЬ ПРЕСТУПЛЕНИЙ И ПРОСТУПКОВЪ.

Преступления противъ вѣры:

- Ст. 1) Отступленіе отъ вѣры и церковныхъ постановленій (ст. 176—209 Улож. о нак 1866 г.)
- Ст. 2) Другія преступленія противъ вѣры (ст. 210—240 Улож., 35, 46 Уст. о наказ)

Преступления и проступки противъ личности Государства:

- Ст. 3) Государственныя противъ верховной власти (ст. 241—262 улож.)
- Ст. 4) Противъ порядка управленія (ст. 263—275, 318—328 улож.)
- Ст. 5) Другія преступленія противъ порядка управленія (ст. 276—317 улож., 29—34 уст.)
- Ст. 6) По службѣ государственной и общественной (ст. 229—505 улож.)
- Ст. 7) Противъ постановленій о повинностяхъ военной и земскихъ (ст. 506—547 улож.)
- Ст. 8) Противъ народнаго здравія и продовольствія (ст. 831—621 улож., 57, 102—116 уст.)
- Ст. 9) Составленіе шаяекъ и пристанодержательство (ст. 922—932 улож.)
- Ст. 10) Противъ общественнаго порядка и спокойствія:
- а) Ложные доносы, показанія и проч. (ст. 939—946 улож.)
- б) Бродяжничество и нарушеніе паспортной системы (ст. 947—983 улож., 58—64 уст.)
- в) Другія нарушенія общественнаго порядка и спокойствія (ст. 932—938, 984—992 улож., 37—40, 42, 47—51 уст. о нак)
- Ст. 11) Противъ общественной нравственности (ст. 993—1003 улож., 43—45 уст.)
- Ст. 12) Нарушеніе постановленій о печати (ст. 1004—1048 улож.)
- Ст. 13) Противъ постановленій о воспитаніи юношества (дѣйствуютъ мѣстныя узаконенія)
- Ст. 14) Противъ общественнаго благоустройства (ст. 1054—1057 улож., 52—56 уст. о нак)
- Ст. 15) Противъ уставовъ: строительнаго, почтоваго и телеграфнаго (ст. 1058—1075, 1078—1148 улож., 65—87, 99, 100 уст.)
- Ст. 16) Противъ осторожности отъ пожаровъ (ст. 1076—1077 улож., 88—98 уст. о нак)
- Ст. 17) Противъ уставовъ о кредитѣ, торговлѣ и промышленности (ст. 1149—1404 улож.)

Преступления противъ собственности Государства:

- Ст. 19) Противъ уставовъ монетныхъ (ст. 556—581 улож.)
- Ст. 20) Противъ постановленій о питейномъ сборѣ (ст. 665—717 улож., 41 уст.)
- Ст. 21) Противъ уставовъ таможенныхъ (ст. 744—821 улож.)
- Ст. 22) Противъ постановленій о казенныхъ лѣсахъ (ст. 822—830 улож.)

Преступления противъ личности:

- Ст. 24) Смертоубійство (ст. 1449—1471 улож.)
- Ст. 25) Самоубійство (ст. 1472—1476 улож.)
- Ст. 26) Нанесеніе ранъ, увѣчій и оставленіе челоуѣка въ опасности (ст. 1477—1522 улож.)
- Ст. 27) Противъ чести вообще (ст. 1533—1548 улож., 130—142 уст.)
- Ст. 28) Противъ чести и цѣломудрія женщинъ (ст. 1523—1532 улож.)
- Ст. 29) Противъ правъ семейственныхъ (ст. 1549—1600 улож., 143—144 уст.)

Преступления противъ частной собственности:

- Ст. 30) Завладѣніе недвижимымъ имуществомъ (ст. 1601—1605 улож.)
- Ст. 31) Истребленіе чужаго имущества (ст. 1606—1625 улож.)
- Ст. 32) Разбой и грабежъ (ст. 1627—1643 улож.)
- Ст. 33) Кража, мошенничество, присвоеніе и пользованіе чужимъ имуществомъ (ст. 1644—1682 улож., 145—181 уст. о нак.)
- Ст. 34) Преступленія и проступки по договорамъ и обязательствамъ (ст. 1686—1711 улож.)
- Жестокое обращеніе съ животными
- Несоблюденіе правилъ охоты

Проступки, предусмотренные закономъ 20 Сентября 1876 года:

- Ст. 35) Нарушеніе правилъ о полицейскомъ надзорѣ и содержаніи оружія (§§ 1 и 2 закона 20 Сентября 1876 года)
- Ст. 36) Несоблюденіе иновѣрнымъ духовенствомъ нѣкоторыхъ правилъ о богослуженіяхъ, исполненіи духовныхъ требъ и проч. (§§ 3 и 4 того же закона)
- Ст. 37) Сооруженіе памятниковъ, ношеніе траура и т. п. имѣющее политическое значеніе (§§ 5, 6 и 7 того же закона)
- Ст. 38) Вообще нарушеніе распоряженій, установленныхъ во время существованія въ губерніяхъ Царства военнаго положенія

Общее число преступленій.	Изъ общаго числа преступленій.				Изъ общаго числа преступленій.						Число лицъ, обвиняемыхъ въ преступленіяхъ и проступкахъ.	
	Обнаружено непосредственно чинами земской стражи.	По колючей стражи производила розыски и виновныхъ обнаружала.	По колючей стражи произвела розыски, но виновныхъ не обнаружила.	Сообщено Судебнымъ Следователямъ для преслѣдованія виновныхъ въ общихъ судебныхъ учрежденіяхъ.	Сообщено для разбора въ Мировые и Губныя суды.	Сообщено.			Подвергнутыхъ задержанію, на основаніи ст. 258 Уст. Угол. Судопр. и другихъ законоположеній.	О которыхъ сообщено поддѣланнымъ судебнымъ или административнымъ властямъ.	Итого.	
						Жандармскому Управленію.	Военнымъ властямъ.	Казеннымъ Управленіямъ.				
—	—	—	—	—	—	—	—	—	—	—	—	—
6	3	3	—	4	2	—	—	—	—	—	6	6
1	1	—	—	—	—	1	—	—	—	—	1	1
91	85	6	—	9	1	81	—	—	—	5	95	100
2293	1583	697	11	176	1389	728	—	—	—	8	1132	2140
13	10	3	—	—	—	13	—	—	—	1	12	13
186	169	17	—	—	154	20	—	12	—	13	180	193
1103	843	118	142	—	807	296	—	—	—	—	940	940
3	1	2	—	—	—	3	—	—	—	—	3	3
479	476	3	—	3	467	9	—	—	—	—	479	479
2501	1426	616	9	2	11	2031	7	—	—	957	1143	2100
798	633	165	—	183	258	343	13	1	—	27	763	790
42	22	20	—	2	40	—	—	—	—	4	38	42
3	1	2	—	—	—	3	—	—	—	—	3	3
48	34	14	—	—	11	37	—	—	—	1	54	55
1936	1753	183	—	—	1166	863	—	—	7	21	1858	1879
1332	1250	82	—	—	149	1183	—	—	—	2	1304	1306
4005	3423	565	17	42	831	3129	—	—	3	3	3733	3736
58	43	15	—	1	19	20	—	—	18	—	53	53
13	5	3	5	5	—	8	—	—	—	—	11	11
161	92	69	—	2	113	14	—	—	32	—	151	151
37	21	13	3	—	—	14	3	—	20	12	14	26
76	27	49	—	—	2	8	—	—	66	18	58	76
47	23	23	1	27	—	20	—	—	—	—	30	30
38	21	9	8	25	—	13	—	—	—	1	34	35
34	20	14	—	23	7	4	—	—	—	2	29	31
7	2	5	—	1	3	3	—	—	—	—	4	4
9	6	3	—	8	—	1	—	—	—	—	7	7
6	2	4	—	1	2	3	—	—	—	—	7	7
9	4	5	—	9	—	—	—	—	—	12	4	16
108	30	48	30	31	59	18	—	—	—	20	96	116
20	17	2	1	16	3	1	—	—	—	11	25	36
964	101	718	145	309	585	50	—	20	—	143	763	906
3	3	—	—	—	3	—	—	—	—	—	3	3
51	23	28	—	—	51	—	—	—	—	—	50	50
73	31	42	—	—	49	24	—	—	—	—	73	73
439	297	141	1	25	65	349	—	—	—	—	426	426
3	3	—	—	—	3	—	—	—	—	—	3	3
1	1	—	—	—	—	1	—	—	—	—	1	1
328	259	69	—	8	150	170	—	—	—	—	328	328

Примѣчаніе 1) Въ томъ числѣ было случаевъ: поджигательства 56; конокрадства 134; содержанія безъ дозволенія оружія 208; открытіе мятежнаго оружія 3; незаконныхъ, имѣющихъ политическій характеръ, дѣйствій ксендзовъ—; поддуга стражниковъ 17.

Примѣчаніе 2) Въ числѣ задержанныхъ (ст. 10): бѣглыхъ арестантовъ военныхъ дезертировъ 26; бродягъ разнаго рода и русскихъ подданныхъ за неимѣніе паспортовъ или имѣющихъ подложные 1478; иностранцевъ за неимѣніе письменнаго вида или имѣющихъ подложные 234.

О П О Ж А Р А Х Ъ

ВЪ ЛОМЖИНСКОЙ ГУБЕРНИИ ЗА 1887 ГОДЪ.

ГОРОДА И УѢЗДЫ.

	Въ зимніе мѣсяцы.				Въ весенніе мѣсяцы.				Въ лѣтніе мѣсяцы.				Въ осенніе мѣсяцы.				Всего въ году.				Причины пожаровъ.				
	Число пожаровъ.	Число сгорѣвшихъ дворовъ.	Сумма убытковъ.		Число пожаровъ.	Число сгорѣвшихъ дворовъ.	Сумма убытковъ.		Число пожаровъ.	Число сгорѣвшихъ дворовъ.	Сумма убытковъ.		Число пожаровъ.	Число сгорѣвшихъ дворовъ.	Сумма убытковъ.		Число пожаровъ.	Число сгорѣвшихъ дворовъ.	Сумма убытковъ.		Отъ молніи.	Отъ дурнаго устройства трубъ и печей.	Отъ неосторожности.	Отъ поджога.	Отъ другихъ причинъ.
			Рубли.	Коп.			Рубли.	Коп.			Рубли.	Коп.			Рубли.	Коп.			Рубли.	Коп.					
Городъ Ломжа	2	2	350	6	—	—	—	—	—	—	—	—	—	—	—	2	2	350	6	—	—	1	—	1	
Ломжинскій уѣздъ	10	34	8171	—	7	12	4585	45	5	12	2007	—	2	2	5220	—	24	60	19983	45	2	—	3	3	16
Городъ Остроленка	—	—	—	—	—	—	—	—	—	—	—	—	—	—	—	—	—	—	—	—	—	—	—	—	
Остроленскій уѣздъ	3	3	2427	50	8	12	5085	80	10	19	5476	85	2	2	383	50	23	36	13373	65	1	—	1	1	20
Городъ Островъ	—	—	—	—	—	—	—	—	—	—	—	—	1	1	97	—	1	1	97	—	—	—	—	—	1
Островскій уѣздъ	6	8	3872	—	8	46	10136	20	4	4	3086	25	11	9	2682	—	29	67	19776	45	1	—	1	5	22
Городъ Тыкоцинь	—	—	—	—	2	3	110	—	—	—	—	—	—	—	—	2	3	110	—	2	—	—	—	—	
Мазовецкій уѣздъ	7	12	6985	80	8	10	4105	70	9	25	2528	25	6	6	2883	45	30	53	16503	20	1	3	1	9	16
Городъ Кольно	—	—	—	—	—	—	—	—	1	6	1049	70	—	—	—	—	1	6	1049	70	—	—	—	—	1
Кольненскій уѣздъ	3	3	650	—	19	97	26312	45	14	94	16020	—	15	35	12820	—	51	229	55802	45	2	3	1	5	40
Городъ Щучинъ	—	—	—	—	—	—	—	—	—	—	—	—	—	—	—	—	—	—	—	—	—	—	—	—	—
Щучинскій уѣздъ	7	25	6113	62	5	11	3710	20	9	16	7984	—	6	7	1830	50	27	59	19638	32	1	—	—	3	23
Городъ Маковъ	—	—	—	—	1	1	278	50	—	—	—	—	—	—	—	—	1	1	278	50	1	—	—	—	—
Маковскій уѣздъ	5	5	5146	90	10	40	14824	20	4	10	1559	30	2	2	124	90	21	57	21655	30	1	—	—	2	18
Городъ Пултускъ	1	1	1075	—	1	1	2006	95	—	—	—	—	—	—	—	—	2	2	3081	95	—	—	1	1	—
Городъ Насельскъ	1	11	3687	—	—	—	—	—	1	1	299	90	—	—	—	—	2	12	3986	90	—	—	—	—	2
Пултускій уѣздъ	2	4	373	55	13	26	6563	35	18	33	10525	55	7	10	1776	—	40	73	19238	45	4	3	4	4	25
Итого въ городахъ	4	14	5112	6	4	5	2395	45	2	7	1349	60	1	1	97	—	11	27	8954	11	3	—	2	1	5
Итого въ уѣздахъ	43	94	33740	37	78	254	75323	35	73	213	49187	20	51	73	27720	35	245	634	185971	27	13	9	11	32	180
Всего въ губерніи	47	108	38852	43	82	259	77718	80	75	220	50536	80	52	74	27817	35	256	661	194925	38	16	9	13	33	185

О СОСТОЯНІИ ПОЖАРНОЙ КОМАНДЫ

ВЪ ЛОМЖИНСКОЙ ГУБЕРНІИ ЗА 1887 ГОДЪ.

ВЪ ГОРОДАХЪ.

	Бранд- мейсте- ровъ.	Рабочихъ людей.	Лошадей съ упряжью.	Пожар- ныхъ трубъ.	Къ нимъ рукавовъ.	ДРОГЪ.		Бочекъ.	Чановъ.	Ушатовъ.	Ведеръ.	Лѣстницъ.	Багровъ.	Топоровъ.		Что стоитъ содер- жаніе въ годъ.	
						Лѣт- нихъ.	Зим- нихъ.							Большихъ.	Малыхъ.	Рубли.	Коп.
Въ губернскомъ городѣ Ломжѣ	—	141	—	11	23	—	—	25	3	—	30	—	3	—	—	—	—
Въ городѣ Ломжѣ существуетъ пожарное общество изъ охотниковъ, которое имѣеть въ распоряженіи	—	—	—	1	3	—	—	—	—	—	63	10	6	20	18	504	34 1/2
Въ уѣздныхъ городахъ:																	
Кольнѣ	—	—	—	4	4	—	—	13	—	—	—	3	15	1	—	10	40
Маковѣ	—	—	—	6	10	—	—	9	—	—	—	2	—	—	—	—	—
Кромѣ того въ г. Маковѣ существуетъ пожарное общество изъ охотниковъ, которое имѣеть	—	120	—	—	—	1	—	—	2	—	—	4	—	15	25	76	45
Жители города	—	—	—	—	—	—	—	18	—	—	300	—	40	35	—	—	—
Островѣ	—	—	—	11	11	—	—	16	—	—	—	2	3	—	—	15	—
Кромѣ того въ г. Островѣ существуетъ пожарное общество изъ охотниковъ	—	170	—	—	—	—	—	—	—	—	—	—	—	—	—	—	—
Остоленкѣ	—	—	—	4	8	—	—	16	8	—	12	—	5	14	—	25	6
Кромѣ того въ г. Остоленкѣ существуетъ пожарное общество изъ охотниковъ, которое имѣеть	—	124	—	—	—	—	—	—	—	—	12	8	3	—	4	—	—
Жители города	—	146	20	—	—	—	—	—	—	—	100	6	10	—	30	—	—
Пултускѣ	4	—	—	4	8	—	—	16	—	—	—	—	—	—	—	—	—
Пултуское пожарное общество изъ охотниковъ имѣеть	—	124	—	—	—	—	—	—	—	—	16	5	8	45	—	192	—
Жители города	—	200	40	—	—	—	—	—	—	—	90	20	20	34	—	—	—
Насельскѣ	—	—	—	2	2	—	—	12	—	—	—	2	8	8	—	28	98
Щучинѣ	—	—	—	4	4	—	—	24	—	—	50	6	24	30	—	9	—
Кромѣ того въ г. Щучинѣ существуетъ пожарное общество изъ охотниковъ, которое имѣеть	—	106	—	—	—	—	—	—	—	—	—	—	—	—	—	—	—
Тыкоцинѣ	—	—	—	5	10	—	—	12	1	—	—	—	11	—	—	26	26 1/2
Кромѣ того жители г. Тыкоцина имѣють	—	—	—	—	—	—	—	21	—	—	379	28	50	48	10	—	—
Въ посадѣ Мазовецкѣ	—	—	—	3	4	—	—	9	—	—	158	22	40	27	3	—	—
Итого по губерніи	4	1131	60	55	87	1	—	191	14	—	1210	118	246	277	90	887	50

Примѣчаніе. Кромѣ поясненныхъ инструментовъ пожарныя общества изъ охотниковъ имѣють:

Въ гор. Ломжѣ—9 ночныхъ мѣдныхъ свѣтильниковъ и 1 малый, 3 толстыхъ каната съ крюками, 4 пожарныхъ передника, одну кожаную сумку, 2 банки для керосина, 1 бочку для масла, 1 французскій ключъ, 2 желѣзныхъ лома, 1 ручной фонарь, 2 малыхъ ручныхъ фонаря, 9 вѣшалокъ для сушенія рукавовъ, 6 желѣзныхъ лопатъ, 16 фонарей для 5-ой команды, щетку для мытья пожарныхъ трубъ, 10 вилокъ для подъема рукавовъ, 2 щипцовъ или клещей, 20 разныхъ ключей для пожарныхъ трубъ, 2 замка для запиранія сарая, 2 ручныя жестыя заливныя трубы, 1 полотно, 3 стѣнные лампы, ножицы для обрѣзыванія фителей, 2 колокольчика, 1 молотокъ, 1 кожу для мытья пожарныхъ трубъ, барометръ и кисть для очистки винтовъ.

Въ гор. Маковѣ—24 веревки съ желѣзными кольцами, 1 веревка длиною 25 сажень, 5 ве-

	Лѣт- нихъ.	Зим- нихъ.	Бочекъ.	Чановъ.	Ушатовъ.	Ведеръ.	Лѣстницъ.	Багровъ.	Топоровъ.		Что стоитъ содер- жаніе въ годъ.	
									Большихъ.	Малыхъ.	Рубли.	Коп.
Въ губернскомъ городѣ Ломжѣ	—	—	25	3	—	30	—	3	—	—	—	—
Въ городѣ Ломжѣ существуетъ пожарное общество изъ охотниковъ, которое имѣеть въ распоряженіи	—	—	—	—	—	63	10	6	20	18	504	34 1/2
Въ уѣздныхъ городахъ:												
Кольнѣ	—	—	13	—	—	—	3	15	1	—	10	40
Маковѣ	—	—	9	—	—	—	2	—	—	—	—	—
Кромѣ того въ г. Маковѣ существуетъ пожарное общество изъ охотниковъ, которое имѣеть	1	—	—	2	—	—	4	—	15	25	76	45
Жители города	—	—	18	—	—	300	—	40	35	—	—	—
Островѣ	—	—	16	—	—	—	2	3	—	—	15	—
Кромѣ того въ г. Островѣ существуетъ пожарное общество изъ охотниковъ	—	—	—	—	—	—	—	—	—	—	—	—
Остоленкѣ	—	—	16	8	—	12	—	5	14	—	25	6
Кромѣ того въ г. Остоленкѣ существуетъ пожарное общество изъ охотниковъ, которое имѣеть	—	—	—	—	—	12	8	3	—	4	—	—
Жители города	—	—	—	—	—	100	6	10	—	30	—	—
Пултускѣ	—	—	16	—	—	—	—	—	—	—	—	—
Пултуское пожарное общество изъ охотниковъ имѣеть	—	—	—	—	—	16	5	8	45	—	192	—
Жители города	—	—	—	—	—	90	20	20	34	—	—	—
Насельскѣ	—	—	12	—	—	—	2	8	8	—	28	98
Щучинѣ	—	—	24	—	—	50	6	24	30	—	9	—
Кромѣ того въ г. Щучинѣ существуетъ пожарное общество изъ охотниковъ, которое имѣеть	—	—	—	—	—	—	—	—	—	—	—	—
Тыкоцинѣ	—	—	12	1	—	—	—	11	—	—	26	26 1/2
Кромѣ того жители г. Тыкоцина имѣють	—	—	21	—	—	379	28	50	48	10	—	—
Въ посадѣ Мазовецкѣ	—	—	9	—	—	158	22	40	27	3	—	—
Итого по губерніи	1	—	191	14	—	1210	118	246	277	90	887	50

ревокъ длиною по 7 сажень, 4 конопляные пояса съ желѣзными крюками, 2 веревочныя лѣстницы съ желѣзными крюками, 1 щетка для пожарныхъ трубъ, 1 возъ для пожарныхъ снарядовъ, 1 пила, 8 веревковъ для заливныхъ трубъ длиною по 11 сажень, 4 кожаныхъ пояса для заливныхъ трубъ, 16 кожаныхъ поясовъ для привязки рукавовъ при заливныхъ трубахъ и 2 каната для гимнастики.

Въ гор. Островѣ—перевозный насосъ двойнаго дѣйствія съ заборнымъ рукавомъ.

Въ гор. Остоленкѣ—12 факеловъ, 20 фонарей, 1 насосъ для наливаія воды въ бочки, 1 возъ для перевозки мелкихъ вещей, четверо носилокъ, 4 веревки и 2 мѣшка для вещей.

Въ гор. Пултускѣ—8 веревковъ, 1 насосъ, 4 кирки, 2 лопаты, 2 лома и 17 сигнальныхъ трубъ.

Въ гор. Щучинѣ—возовъ окованныхъ для перевозки заливныхъ трубъ 2.

О НАСИЛЬСТВЕННЫХЪ И СЛУЧАЙНЫХЪ СМЕРТЯХЪ

ВЪ ЛОМЖИНСКОЙ ГУБЕРНИИ ЗА 1887 ГОДЪ.

О ЧИСЛѢ УЧЕБНЫХЪ ЗАВЕДЕНІЙ И УЧАЩИХСЯ

ВЪ ЛОМЖИНСКОЙ ГУБЕРНІИ ЗА 1887 ГОДЪ.

НАЗВАНІЕ УЧЕБНЫХЪ ЗАВЕДЕНІЙ.		Въ губерномъ городѣ.		Въ уѣздныхъ и другихъ городахъ.			Въ уѣздахъ.			Всего въ губерніи.						
		Число учебныхъ заведеній.	Число учащихся.		Число учебныхъ заведеній.	Число учащихся.		Число учебныхъ заведеній.	Число учащихся.		Число учебныхъ заведеній.	Число учащихся.				
			Мужскаго пола.	Женскаго пола.		Мужскаго пола.	Женскаго пола.		Мужскаго пола.	Женскаго пола.		Мужскаго пола.	Женскаго пола.	Обоего пола.		
Гимназіи	Мужская VIII-классная	1	372	—	—	—	—	—	—	1	372	—	372			
	Женская VI классная	1	—	180	—	—	—	—	—	1	—	180	180			
	Прогимназія мужская	—	—	—	—	—	1	139	—	—	—	—	139			
	Двухклассныя народныя училища	2	167	94	—	—	—	—	—	1	51	—	3	218	94	312
Начальныя народныя училища	Мужскія	—	—	—	7	565	—	1	51	—	8	616	—	616		
	Женскія	—	—	—	8	—	480	2	—	96	10	—	576	576		
	Для обоего пола	—	—	—	3	100	24	135	6373	1648	138	6473	1672	8145		
Частныя учебныя заведенія	II разряда	Мужскія	1	38	—	—	—	—	—	—	1	38	—	38		
		Женскія	—	—	—	1	—	50	—	—	—	1	—	50	50	
	III разряда	Мужскія	—	—	—	—	—	—	—	—	—	—	—	—		
		Женскія	1	—	25	—	—	—	1	—	10	2	—	35	35	
	Для обоего пола	—	—	—	—	—	—	2	20	3	2	20	3	23		
	Евангелическіе кантораты	—	—	—	—	—	—	9	96	58	9	96	58	154		
	Воскресно ремесленныя начальныя училища	1	35	—	5	209	—	—	—	—	6	244	—	244		
	Еврейскія казенныя начальныя училища	1	6	64	6	107	369	5	73	154	12	186	587	773		
	Еврейскія вѣроисповѣдныя школы: хедеры, эшлоты и талмудъ-торы	80	960	—	420	4960	—	180	2080	—	680	8000	—	8000		
Итого		88	1578	363	451	6080	923	336	8744	1969	875	16402	3255	19657		

ПО ОБОРОТУ ГОРОДСКИХЪ ДОХОДОВЪ И КАПИТАЛОВЪ

ВЪ ЛОМЖИНСКОЙ ГУБЕРНИИ ЗА 1887 ГОДЪ.

НАЗВАНІЕ ГОРОДОВЪ.	Съ исходомъ 1886 года оставалось.				По росписи 1887 года предложено было къ поступленію доходовъ.		Въ 1887 г. въ дѣйстви- тельности поступало		По росписи 1887 года назначено было расходовъ.		Въ дѣйстви- тельности въ 1887 г. произведено расходовъ.		Выслано въ Варшавскую контору Государственнаго банка на составъ капитал.			
	Въ налично- сти, аван- сахъ, гербо- вой бумагѣ и въ запас- номъ капи- талѣ.		Въ не- доимкѣ.										Запаснаго или остаточнаго.		Неприкос- новеннаго или посто- яннаго.	
	Руб.	Коп.	Руб.	Коп.	Руб.	Коп.	Руб.	Коп.	Руб.	Коп.	Руб.	Коп.	Руб.	Коп.	Руб.	Коп.
Ломжа . . .	60232	5 1/2	7396	43 1/2	27121	79	22852	73	25254	71 1/2	18244	16 1/2	3179	64 1/2	—	—
Маковъ . . .	44830	5	—	—	10324	88	9973	51	10324	88	7735	26 1/2	2567	50	—	—
Островъ . . .	22804	58	1458	49 1/2	7571	35 1/2	6540	31	7571	35 1/2	5938	30	1801	51	—	—
Остроленка . . .	10865	88	3265	30	6758	23	7331	87	6377	23	4053	72 1/2	794	94	—	—
Пултускъ . . .	41559	30	3850	21 1/2	12720	19	14233	44 1/4	11759	9	7037	76 1/2	4985	46	—	—
Насельскъ . . .	9389	48	406	62	2899	97	2452	79 1/2	2899	97	2246	92 1/2	—	—	—	—
Тыкоцинъ . . .	9329	19 1/2	714	94	4098	69 3/4	3722	44 1/2	3979	19 1/2	3274	31 1/2	—	—	—	—
Кольно . . .	8976	92 1/2	734	27	4882	13 1/2	5249	97 1/2	4649	76	4659	76	766	77	—	—
Щучинъ . . .	8165	11	54	50	5317	34	5363	29	5317	34	5153	29	—	—	—	—
Всего по гу- берніи . . .	216152	57 1/2	17860	77 1/2	81694	58 3/4	77720	36 3/4	78133	53 1/2	58343	51	14095	82 1/2	—	—

Въ 1887 г. сложено со счетовъ недоимки.	Затѣмъ къ 1888 году оставалось.				ЗАТѢМЪ КЪ 1888 Г. ОСТАЛОСЬ. КАПИТАЛО ВЪ.										Въ налично- сти по кас- самъ гербо- вой бумагѣ и въ аван- сахъ.		Въ теченіе 1887 г. выдано въ ссудахъ жи- телямъ городовъ на постройку домовъ.		
	Въ не- доимкѣ.		Изъ числа недоимокъ числится без- надежныхъ къ поступле- нію.		Запаснаго или остаточ- наго въ бан- кѣ и въ строительной ссудѣ.		Причитается процентовъ на капиталъ.		Неприкосно- веннаго или постояннаго.		Причитается процентовъ на капиталъ.								
	Руб.	Коп.	Руб.	Коп.	Руб.	Коп.	Руб.	Коп.	Руб.	Коп.	Руб.	Коп.	Руб.	Коп.	Руб.	Коп.	Руб.	Коп.	Руб.
1057	50	7048	44	—	—	44744	56 1/2	1342	34	3301	96	132	7 1/2	11430	53	2500	—		
—	—	—	—	—	—	42763	4	—	—	—	—	—	—	1737	75 1/2	—	—		
—	—	659	37	337	47 1/2	19786	23	—	—	—	—	—	—	2280	40	—	—		
—	—	1811	53	943	58 1/2	11899	69	—	—	—	—	—	—	1959	58	—	—		
—	—	3342	42	—	—	33290	45 3/4	—	—	—	—	—	—	10966	85 1/2	1700	—		
—	—	388	60	—	—	9362	11 1/2	—	—	—	—	—	—	251	25 1/2	—	—		
—	—	620	75	—	—	8968	75 1/2	—	—	—	—	—	—	902	76	—	—		
24	—	—	—	586	57	8418	90	252	56	—	—	—	—	252	61	1100	—		
—	—	51	50	—	—	7915	56	—	—	—	—	—	—	462	55	1500	—		
1081	50	13922	61	1867	63	187149	41 1/4	1594	90	3301	96	132	7 1/2	30244	29 1/2	6800	—		

О ДѢЙСТВІЯХЪ ССУДО-СВЕРЕГАТЕЛЬНЫХЪ КАССЪ

ВЪ ЛОМЖИНСКОЙ ГУБЕРНИИ ЗА 1887 ГОДЪ.

О ГМИННЫХЪ СБОРАХЪ

ВЪ ЛОМЖИНСКОЙ ГУБЕРНИИ ЗА 1887 ГОДЪ.

ИЗРАСХОДОВАНО

ВЪ 1887 ГОДУ.

НАИМЕНОВАНИЕ УЪЗДОВЪ.	На содержаніе гминнаго управленія.						На содержаніе гминнаго суда.						Итого.	Пространство об- женной сборами земли въ моргахъ.	Размѣръ сбо- ра съ морга земли.							
	Личный составъ.		Канцелярскіе и другіе расходы.		Наемъ помѣщеній.		Личный составъ.		Канцеляр- скіе и другіе расходы.		Наемъ помѣщеній.					Итого.						
	Рубли.	Коп.	Рубли.	Коп.	Руб.	Коп.	Рубли.	Коп.	Руб.	Коп.	Руб.	Коп.				Рубли.	Коп.	Рубли.	Коп.			
Ломжинскій . . .	5490	—	1226	64 ^{1/2}	328	—	5618	49 ^{1/2}	—	—	719	21	6813	85	497	17	1038	35 ^{1/2}	21731	72 ^{1/2}	177181	11,7
Кольненскій . . .	4517	—	2229	64	345	69	3217	77	—	—	—	—	4461	13	501	93	1796	21	17069	37	161462	10,5
Мазовецкій . . .	4652	—	1388	3	270	—	2050	70	—	—	—	—	5605	86	1002	67	1635	85	16605	11	129177	13
Маковскій . . .	3180	—	2733	70	—	—	—	—	—	—	2001	27	2839	—	322	81	151	72 ^{1/2}	11228	50 ^{1/2}	120448	9,3
Островскій . . .	5761	—	2830	35	476	—	3620	47	519	33	141	78	5148	48	2305	30	3218	99	24021	70	176480	13,7
Остроленскій . . .	4570	—	927	4	460	62	3350	—	1140	—	230	—	2768	45	233	99	3445	19 ^{1/2}	17125	29 ^{1/2}	153563	11,1
Пултускій . . .	4705	—	2964	96	—	—	4057	70	—	—	—	—	4035	95 ^{1/2}	440	90	5879	81 ^{1/2}	22084	33	188428	11,7
Щучинскій . . .	5370	—	2531	65	221	—	—	—	4642	47	—	—	4852	14	514	26	3274	69 ^{1/2}	21406	21 ^{1/2}	158981	13,5
Итого . . .	38245	—	16832	1 ^{1/2}	2101	31	21915	13 ^{1/2}	6301	80	3092	26	36524	86 ^{1/2}	5819	3	20440	83 ^{1/2}	151271	25	1265720	11,7

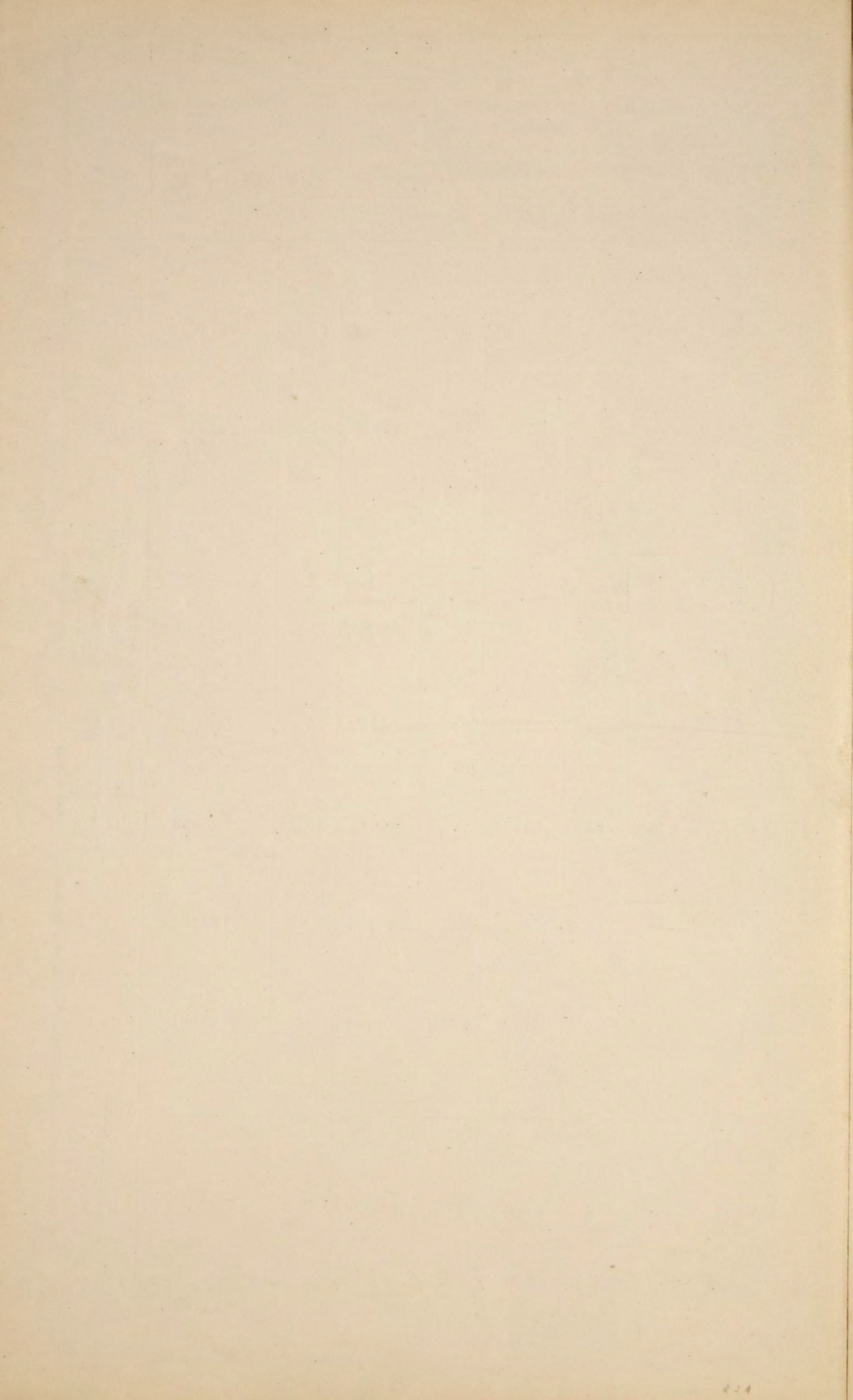

О ГУБЕРНСКОМЪ ЗЕМСКОМЪ ДОРОЖНОМЪ СБОРѢ

ВЪ ЛОМЖИНСКОЙ ГУБЕРНИИ ЗА 1887 ГОДЪ.

НАИМЕНОВАНИЕ УѢЗДОВЪ.	Слѣдовало поступить.				Причислено.				Взыскано.				Исключено.				Осталось въ недоимкѣ къ 1 Января 1888 года.					
	Недоимокъ прежнихъ лѣтъ.		Оклада 1887 года.		Недоимокъ прежнихъ лѣтъ.		Оклада 1887 года.		Недоимокъ прежнихъ лѣтъ.		Оклада 1887 года.		Недоимокъ прежнихъ лѣтъ.		Оклада 1887 года.		Недоимокъ прежнихъ лѣтъ.		Оклада 1887 года.		ВСЕГО.	
	Руб.	Коп.	Руб.	Коп.	Руб.	Коп.	Руб.	Коп.	Руб.	Коп.	Руб.	Коп.	Руб.	Коп.	Руб.	Коп.	Руб.	Коп.	Руб.	Коп.	Руб.	Коп.
Ломжинскій	1939	19	10991	92	—	—	—	—	1	20	—	—	927	16	9410	27	1010	83	1581	65	2592	48
Кольненскій	651	41	8132	26	—	—	—	—	12	86	41	16	392	81	7946	78	245	74	144	32	390	6
Мазовецкій	1194	25	6926	37	—	—	—	—	90	40	80	59	938	81	6524	36	165	4	321	42	486	46
Маковскій	24	99	6079	94	—	—	—	—	—	—	—	—	9	16	5947	91	15	83	132	3	147	86
Островскій	91	73	7917	88	—	—	—	—	—	70	—	—	91	3	7726	27	—	—	191	61	191	61
Остроленскій	41	41	7208	41	—	—	—	—	—	—	2	14	40	21	7049	81	1	20	156	46	157	66
Пултускій	501	13	10674	77	—	—	—	—	15	86	11	—	421	95	10239	52	63	32	424	25	487	57
Щучинскій	328	61	6909	4	—	—	—	—	—	41	1	88	—	30	6731	69	327	90	175	47	503	37
Итого	4772	72	64840	59	—	—	—	—	121	43	136	77	2821	43	61576	61	1829	86	3127	21	4957	7

