

А 911.

ОБЗОРЪ

ЭСТЛЯНДСКОЙ ГУБЕРНІИ

за 1913 годъ

A. 911

1875

1914

ОБЗОРЪ

ЭСТЛЯНДСКОЙ ГУБЕРНІИ

ЗА 1913 ГОДЪ.

(Приложеніе къ всеподданѣйшему отчету).



39

Библиотека КВФ СССР

РЕВЕЛЬ.
Эстляндская Губернская Типографія.
1914 г.

Оглавленіе статей

ОБЗОРА КЪ ВСЕПОДДАНЪЙШЕМУ ОТЧЕТУ

за 1913 годъ.

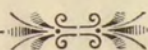

80939

	Страницы.
Пространство губерніи, географическое положеніе и физическія свойства ея поверхности	1
I. Естественныя и производительныя силы губерніи и экономическая дѣятельность ея населенія.	
а) Земледѣліе	7
б) Скотоводство	10
в) Лѣсоводство	12
г) Обеспеченіе народнаго продовольствія	14
д) Промыслы сельскаго и городскаго населенія	15
е) Продажа крестьянскихъ участковъ	24
ж) Свѣдѣнія по Эстл. Губ. взаимному страхованію	24
з) Промышленность заводская и фабричная	25
и) Торговля	28
к) Движеніе народонаселенія	34
II. Подати и повинности.	
а) Окладные сборы	38
б) Городскіе доходы и расходы	39
в) Акцизные сборы	42
г) Отправленіе натуральныхъ повинностей	43
III. Общественное благоустройство и благочиніе.	
а) Казенныя, общественныя и частныя зданія	45
б) Почта и телеграфъ	60
в) Народная нравственность	60
г) Расколъ	60
д) Пожары	61
е) Разныя происшествія	66
ж) Тюремныя помѣщенія и арестанты	66
IV. Народное здравіе и общественное призрѣніе.	
а) Врачи	68
б) Эпидеміи	69
в) Больницы	70
г) Приказъ Общественнаго Призрѣнія	72
д) Частныя благотворительныя общества и учрежденія	83

V. Ветеринарная часть	86
VI. Народное просвѣщеніе.	
а) Учебныя заведенія	89
б) Народныя училища	90
VII. Религіозное движеніе въ Эстляндской губерніи	90

П Р И Л О Ж Е Н І Я.

Вѣдомость № 1.	О посѣвѣ и урожаѣ хлѣба.
№ 2.	» количествѣ земли, находящейся подъ посѣвомъ.
№ 3.	» пѣнахъ на рабочія силы.
№ 4.	» наличномъ количествѣ домашнихъ животныхъ.
№ 5.	» продовольственныхъ средствахъ волостныхъ обществъ.
№ 6.	» фабрикахъ и заводахъ.
№ 7.	» числѣ выданныхъ свидѣтельствъ и билетовъ на право торговли и промысловъ по уѣздамъ.
№ 8.	» движеніи населенія.
№ 8а.	» числѣ родившихся и умершихъ по вѣроисповѣданіямъ.
№ 9.	» податяхъ и повинностяхъ.
№ 10.	» числѣ зданій въ городахъ, (за исключеніемъ церквей).
№ 11.	» числѣ церквей и другихъ богослужебныхъ заведеній.
№ 12.	Почтово-телеграфная статистика.
№ 13.	Дополнительная таблица къ почтово-телеграфной статистикѣ.
№ 14.	Почтово-телеграфная статистика по волостнымъ правленіямъ и станціямъ жел. дор.
№ 15.	О числѣ и родѣ преступленій.
№ 16.	» движеніи уголовныхъ дѣлъ въ судебныхъ установленіяхъ Мирowychъ Округовъ и о состоявшихъ по этимъ дѣламъ подсудимыхъ.
№ 17.	» пожарахъ
№ 18.	» насильственныхъ и случайныхъ смертяхъ.
№ 19.	» повальныхъ болѣзняхъ на скотѣ.
№ 20.	» земельныхъ угодіяхъ, находящихся подъ лугами посѣвными кормовыми травами и корнеплодами.
№ 21.	» конскихъ заводахъ.
№ 22.	» числѣ учебныхъ заведеній и учащихся.
№ 23.	Приложеніе къ вѣдомости № 22.

I.

Пространство губерніи, географическое положеніе и физическія свойства ея поверхности.

Самая сѣверная изъ трехъ губерній Прибалтійскаго края — Эстляндская — длинной и узкой полосой тянется съ востока на западъ и заканчивается цѣлымъ архипелагомъ маленькихъ и большихъ острововъ. Крайнія точки ея — на западѣ мысъ Дагерортъ подѣ $39^{\circ} 42'$ в. дл., на востокѣ г. Нарва подѣ $45^{\circ} 52'$ в. дл., на югѣ островъ Берксаръ подѣ $58^{\circ} 19'$ с. ш. и на сѣверѣ скала Стенскеръ подѣ $59^{\circ} 49'$ с. ш. Граничитъ Эстляндская губернія на западѣ съ Балтійскимъ моремъ (296,7 в.), на сѣверѣ съ финскимъ заливомъ (469,4 в.), на востокѣ по рѣкѣ Наровѣ съ Петербургской губерніей (75,4 в.) и на югѣ съ озеромъ Пейпусомъ (31,3 в.) и Лифляндской губерніей (371,2 в.). Такимъ образомъ, изъ общей пограничной линіи на долю морскихъ границъ приходится $\frac{2}{3}$ всего протяженія и только $\frac{1}{3}$ — на долю сухопутныхъ (острова здѣсь, конечно, не принято въ расчетъ).

Береговая линія, начинаясь съ юга отъ границы съ Лифляндской губерніей, образуетъ, одну за другой, сперва Вердерскую бухту со стоянкою для судовъ, защищенную съ запада, со стороны пролива Монзунда, островомъ Вердеромъ, затѣмъ большую (14 в. длины, 4—8 в. ширины), но не глубокую (3—10 ф.) бухту Матцальвикъ и заливъ Гапсальскій, защищенный островами Гестгольмомъ и Вормсомъ и полуостровомъ Нуке. Здѣсь на южномъ берегу ея расположенъ г. Гапсаль съ гаванью и находятся извѣстныя цѣлебныя грязи.

Слѣдующія затѣмъ бухты находятся уже въ Финскомъ заливѣ.

Первою здѣсь расположена маленькая бухта въ Кейбо; затѣмъ слѣдуетъ большая, глубокая, съ твердымъ глинистымъ дномъ бухта Рогервикъ, защищенная съ сѣвера двумя параллельно лежащими и очень похожими другъ на друга по очертаніямъ островами Б. и М. Роге; въ восточной части этой бухты, противъ о. М. Роге, находится г. Балтійскій-Портъ съ прекраснымъ рейдомъ, достаточно глубокимъ и помѣстительнымъ для самыхъ большихъ судовъ. Рейдъ этотъ замерзаетъ только на короткое время, да и то не каждый годъ.

За Рогервикской бухтой слѣдуютъ бухты: Лахене, Какомягги, Цигельскопшель и наконецъ Ревельская бухта, — защищенная отъ вѣтровъ и морскихъ волнъ о. о. Б. и М. Карлосомъ, Наргеномъ и Вульфомъ, имѣя громадныя размѣры 13—14 вер. въ длину, 7—8 вер. въ ширину и значительную глубину 12—15 саж., наконецъ часто цѣлую зиму свободная отъ льда, она представляетъ отличную стоянку для судовъ.

Далѣ къ востоку лежатъ бухты Иххазаль, Кабернеме, Болкавикъ, Паппенвикъ (10 вер. въ длину) съ маленькой гаванью Гарра, Монкевикъ (7 вер. въ длину) съ пристанью Ерро и наконецъ бухта Каспервикъ (6 верстъ въ длину).

Начиная отсюда, берегъ становится не такъ уже изрѣзаннымъ и на всемъ протяженіи до устья р. Наровы находятся только маленькія гавани Верги и Толсбургъ, заливъ Кунда съ гаванью Портъ-Кунда, удобной для стоянки большихъ судовъ и наконецъ большой полу-круглый, правильной формы, Нарвскій заливъ, лишь половина котораго принадлежитъ Эстляндской губерніи.

Берега Эстляндской губерніи именно тамъ, гдѣ они наиболѣе изрѣзаны, обрамлены множествомъ островковъ, большей частью чрезвычайно маленькихъ, низменныхъ и совершенно необитаемыхъ. — Число ихъ всѣхъ около 80, но изъ нихъ только два—Даго и Вормсъ—достигаютъ значительной величины. Именно Даго, по исчисленію Стрельбицкаго, имѣетъ 843,7 кв. в. и Вормсъ 82,4 кв. в.

Остальные острова, имѣющіе до 1 кв. верслы включительно, слѣдуютъ въ такомъ порядкѣ :

Кассарь	20,7	кв. верстъ.
Б. Роге	12,4	» »
М. Роге	12,2	» »
Наргенъ	11,0	» »
Б. Врангельсгольмъ	6,5	» »
Одинсгольмъ	4,7	» »
Вульфъ	4,1	» »
Вохи	4,0	» »
Тауксъ	2,1	» »
Хейнландъ	1,9	» »
Саарнакъ	1,1	» »
Куйвасть	1,0	» »
Педдасаръ	1,0	» »
Раммосаръ	1,0	» »

По исчисленію Стрѣльбицкаго, Эстляндская губернія заключаетъ въ себѣ всего 17791,7 кв. верстъ, въ томъ числѣ 1.032,7 кв. верстъ въ островахъ и 468,5 кв. верстъ подъ водами озера Пейпуса ; слѣдовательно въ материковой своей части Эстляндская губернія имѣетъ 16.290,5 кв. верстъ.

Въ Ревельск. уѣздѣ:	5043,3	□ вер.	=	104,23	геогр. м.	=	5739,22	□ кил.
» Везенберг.	5629,0	»	=	116,34	» »	=	6406,03	
» Вейсеншт.	2522,9	»	=	52,14	» »	=	2870,98	
» Гапсальск.	4128,0	»	=	85,31	» »	=	4697,42	

Во всей Эстл. губ. 17323,2 □ вер. = 358,02 геогр. м. = 19713,65 □ кил.

въ принадлежащей къ

Эстл. губ. части

озера Пейпуса . . . 468,5 □ вер. = 9,68 геогр. м. = 533,10 □ кил.

Итого . . . 17791,7 □ вер. = 367,70 геогр. м. = 20246,65 □ кил.

На этомъ пространствѣ Эстляндская губернія представляетъ изъ себя плоскую возвышенность, которая нѣсколькими параллельными уступами спускается съ юга на сѣверъ и наконецъ, круто спадая въ море, образуетъ такъ называемый «глинтъ».

Глинтъ начинается около залива Рогервикъ и, то удаляясь, то опять приближаясь къ берегу моря, достигаетъ наконецъ сел. Педдесъ (въ Везенбергскомъ уѣздѣ), гдѣ онъ подходитъ къ самому морю и принимаетъ форму береговыхъ утесовъ. Съ этого пункта онъ начинается постепенно понижаться и наконецъ совсѣмъ исчезаетъ у устья Наровы.

Водораздѣлъ бассейна Финскаго залива съ бассейнами озера Пейпуса и Рижскаго залива приходится какъ разъ по срединѣ губерніи.

Центръ его находится въ Пантиферской террасѣ въ приходѣхъ Клейнъ-Маріенъ и Симонисъ, достигающей 400 футовъ; отсюда отходитъ на западъ вѣтвь, образующая еще двѣ террасы — въ С. Юганнискскомъ приходѣ (240—300 ф.) и въ юго-западной части Раппельскаго и смежной съ нею части Іерденскаго прихода (240—250 футовъ). Къ востоку Пантиферская терраса понижается и Аллентакенскій и Вайварскій участки представляютъ уже собой почти сплошную низменность; на юго-востокѣ она соединяется съ Лифляндскими плоскими возвышенностями, а на юго-западѣ, въ южной части Гапсальскаго уѣзда, нѣсколькими уступами спускается къ берегу моря. Что касается сѣверо-западной и средней части Гапсальскаго уѣзда, то онѣ представляютъ почти сплошную низменность и въ значительной части покрыты болотами.

Сверхъ того всѣ плоскости прорѣзаны по направленію съ сѣв.-запада на юго-востокъ, параллельно теченію рѣкъ еще цѣлымъ рядомъ безплодныхъ холмистыхъ возвышенностей, состоящихъ изъ песку, гравія и валуновъ. Таковы возвышенности, находящіяся: 1) въ Раппельскомъ приходѣ у имѣнія Оденкатъ; 2) въ Кошкомъ приходѣ—такъ называемыя Паункюльскія горы, идущія параллельно верховьямъ р. Бригитовки (высшій пунктъ—до 300 ф.); 3) въ Іевве-Исаакскомъ приходѣ, между Иллукомъ и Исаакомъ, самыя возвышенныя точки которой находятся на святой Богородицкой горѣ, у м. Илукъ, достигающей 350 ф. (Шюхтица) и другой у м. Исаакъ, почти такой же высоты; 4) въ приходѣхъ С. Якобискскомъ и С. Симонискскомъ, между сел. Медерсомъ, Руйлемъ и Пастферомъ, высшій пунктъ около Руйля до 350 футовъ; 5) нѣсколько вѣтвей къ западу; и югу отъ Везенберга, по обоимъ берегамъ рѣки Лоопъ, и наконецъ 6) около м. Вайвара 3 возвышенности «Синія горы» (до 274 футовъ). Но высшія точки всей Эстляндіи находятся не на этихъ возвышенностяхъ, а внѣ ихъ, на отдѣльно стоящихъ холмахъ именно: 1) около сел. Салль, С. Симонискаго прихода, такъ называемая гора Эммомягги, достигающая 544 фута; 2) въ томъ же приходѣ, между имѣніями Рохтъ и Моренгофъ (514 футовъ), и 3) въ Клейнъ-Маріенскомъ приходѣ, около сел. Вакъ на такъ называемой горѣ Луковаго (Эббафермяги 479 футовъ). Вся остальная площадь губерніи низменная

и въ большей своей части болотиста. — Эта болотистость почвы зависитъ отъ того, что значительная масса метеорическихъ водъ не имѣетъ истока въ море, такъ какъ внутри страны заключается много котловинъ, не сообщающихся ни съ какими рѣками, которыя дали-бы возможность исхода излишнимъ водамъ, а ближе къ берегамъ, въ восточной части, воды задерживаются береговой стѣной, образовавшейся вслѣдствіе безпристаннаго прибоя волнъ, законопатившаго, такъ сказать, всѣ щели въ обрывистомъ здѣсь глинтѣ.

Что касается острововъ, то почти всѣ они, за небольшими исключеніями, низмены и плоски. Только на западномъ полуостровѣ о. Даго, такъ называемомъ Дагерортѣ, возвышается песчаная гора Торнимягги съ маякомъ Кеппо и гора Св. Андрея (200 ф.).

Кромѣ того имѣютъ небольшія возвышенности также острова Вормсъ, Одинсгольмъ, Малый Роге и Малый Врангельсгольмъ:

Такимъ образомъ Эстляндская губернія представляетъ изъ себя плоскую возвышенность, приподнятую по срединѣ и спускающуюся къ морю на сѣверѣ и западѣ, къ Пейпусу и Наровѣ къ востоку и юго-востоку и только на самомъ югѣ-сливающаяся съ возвышенностями Лифляндской губерніи.

Водораздѣлъ рѣчныхъ системъ, орошающихъ губернію, пролегаетъ по самой срединѣ губерніи въ направленіи съ востока на западъ и опредѣляетъ такимъ образомъ и направленіе большинства рѣкъ, которыя текутъ или съ юга на сѣверъ, въ Финскій заливъ или наоборотъ, въ Пейпусъ и Рижскій заливъ; только немногія, протекающія въ западной части губерніи и впадающія въ проливы, которые отдѣляютъ материкъ отъ острововъ Даго и Моонъ, имѣютъ направленіе съ востока на западъ. Число рѣкъ, орошающихъ Эстляндію — довольно значительно, хотя изъ нихъ только одна Нарова, представляющая единственный истокъ Пейпуса, можетъ считаться судоходною. При этомъ замѣчено, что рѣки, имѣющія направленіе съ юга на сѣверъ сначала текутъ медленно, а къ устью уклонъ ихъ увеличивается и онѣ быстро пробѣгаютъ въ узкихъ глубокихъ руслахъ; на оборотъ рѣчки, текущая съ сѣвера на югъ, сначала имѣютъ болѣе значительный уклонъ, который къ устью уменьшается и онѣ вырываютъ себѣ широкое, но за то болѣе мелкое русло.

Всѣ рѣки Эстляндской губерніи чрезвычайно мелководны и мелководность ихъ объясняется вполне качествами почвы и устройствомъ поверхности губерніи.

Здѣсь, съ одной стороны, главныя водохранилища — болота — лежатъ довольно низко надъ уровнемъ моря и окружены со всѣхъ сторонъ возвышенностями, такъ что не могутъ имѣть съ моремъ посредствомъ рѣкъ сообщенія, далѣе рѣки имѣютъ болѣе или менѣе значительный уклонъ, (напримѣръ Фіольскій ручей на 20-ти верстномъ теченіи имѣетъ уклонъ 262 фут., что даетъ на каждую версту по 13 фут. паденія) къ морю и, быстро пробѣгая такимъ образомъ по

твердой известняковой почвѣ, не успѣваютъ вырыть себѣ глубокаго русла; наконецъ къ этому нужно прибавить еще особенное свойство почвы: каменистыя русла рѣкъ имѣютъ во многихъ мѣстахъ массу мелкихъ щелей и скважинъ, въ которыя направляется значительная часть рѣчной воды, обмеляя такимъ образомъ рѣки и, съ другой стороны, образуя цѣлый рядъ подземныхъ потоковъ и водомѣстилищъ.

По длинѣ болѣе значительныя рѣки слѣдуютъ въ такомъ порядкѣ:

р. Казаргенъ	95	верстѣ.
» Кегель	80	»
» Яговаль	73	»
» Бригитовка	70	»
» Нарова	68	»
» Вяльяегги	66	»
» Кунда	60	»
» Фена	60	»
» Васалемъ	50	»
» Педья	47	»
» Лоопъ	46	»
» Ранна-Пунгернъ	46	»

По величинѣ же бассейновъ онѣ идутъ такъ:

р. Казаргенъ	2918,71	кв. в.	или	60,32	кв. м.
» Яговаль	1563,33	»	»	32,31	»
» Педья	1382,28	»	»	28,57	»
руч. Пюскій	883,00	»	»	18,25	»
р. Нарова	838,22	»	»	17,32	»
» Пунгернъ	805,74	»	»	16,65	»
» Бригитовка	687,52	»	»	13,21	»
» Кегель	666,53	»	»	13,13	»
» Вяльяегги	601,13	»	»	12,62	»
» Сельгсъ	577,30	»	»	11,93	»
» Фена	500,82	»	»	10,35	»
» Кунда	418,89	»	»	8,66	»
» Вассалемъ	406,70	»	»	8,49	»

Кромѣ этихъ рѣкъ, въ предѣлахъ Эстляндской губерніи находятся свыше 200 озеръ.

Первое мѣсто между ними занимаетъ Пейпусъ, сѣверо-западная часть котораго (468,5 кв. в.) считается принадлежащею къ Эстляндской

губерніи. За нимъ, по размѣрамъ своимъ стоятъ слѣдующія озера :

Оберъ-Зее, или Бумажное озеро, въ окрестности Ревеля	5,5 кв. в.
оз. Кахальское, въ Кузальскомъ приходѣ	3,0 » »
» Лоденъ-Зее, или Клоока Ерве, въ Кегельскомъ приходѣ	1,8 » »
» Харкское въ Кегельскомъ приходѣ .	1,6 » »
» Тамра въ Крейцкомъ приходѣ . . .	1,6 » »
» Конзо въ Левве-Исаакскомъ приходѣ	1,0 » »
» Гиндасте въ Крейцкомъ приходѣ .	1,0 » »

Вообще пространство всѣхъ этихъ озеръ, кромѣ Пейпуса,
равняется 15,5 кв. в.

I. Естественныя и производительныя силы губерніи и экономическая дѣятельность ея населенія.

а) земледѣліе.

(Приложенія — Вѣдомости № 1, 2, 3).

Зима 1912|1913 года наступила въ началѣ ноября, была мало-снѣжная. Лишь въ январѣ выпалъ обильный снѣгъ, пролежавшій до среднихъ чиселъ марта.

Весна началась въ началѣ апрѣля, была прохладная до конца мая. Полевая работа началась въ среднихъ числахъ апрѣля. Лѣто было теплое, сухое; вслѣдствіе этого яровые хлѣба не достигли полного развитія.

Уборка сѣна и хлѣба производилась при благопріятной погодѣ. Урожай озимыхъ и яровыхъ хлѣбовъ, а также картофеля и клевера былъ средний, сѣна — ниже средняго.

Посѣвъ озимыхъ производился въ первой половинѣ августа, всходы ихъ развились прекрасно.

Зима началась въ началѣ ноября, но снѣгъ выпалъ лишь въ началѣ декабря мѣсяца.

Въ 1913 г. было засеяно десятинъ:

а) Озимыми: рожью: 55516, пшеницею 2417.

б) Яровыми: пшеницею: 713, овсомъ 40103, ячменемъ 41925, картофелемъ 27019, стручк. растеніями 3343, льномъ 2563.

На означенной площади было высѣяно:

озимой пшеницы	2808 четв.
ржи	75408 »
яровой пшеницы	967 »
овса	68919 »
ячменя	59915 »
картофеля	900047 »

Изъ этого количества :	На земляхъ	На земляхъ
	владѣльческихъ	крестьянскихъ.
озимой пшеницы	1075 четв.	1733 четв.
ржи	25513 »	49895 »
яровой пшеницы	49 »	918 »
овса	30257 »	38062 »
ячменя	22940 »	36975 »
картофеля	328313 »	571734 »

Жатва производится у крестьянъ преимущественно серпами, косами и отчасти машинами, а у помѣщиковъ наоборотъ машинами и отчасти серпами и косами. Время жатвы Июль, Августъ и Сентябрь.

Почти все количество хлѣба перемолывается на мѣстныхъ мельницахъ, которыхъ насчитывается въ губерніи всего 1324 въ томъ числѣ паровыхъ 58, водяныхъ 221, вѣтряныхъ 1034 и 1 моторная.

По уѣздамъ это количество распредѣляется слѣдующимъ образомъ:

Въ г. Ревелѣ: 4 паровыхъ мельницы.

Въ Ревельскомъ уѣздѣ: 8 паровыхъ, 90 водяныхъ, 156 вѣтряныхъ.

Въ Везенбергскомъ уѣздѣ: 14 паровыхъ, 70 водяныхъ и 180 вѣтряныхъ.

Въ Вейсенштейнскомъ уѣздѣ: 12 паровыхъ, 36 водяныхъ, 120 вѣтряныхъ и 1 моторная.

Въ Галсальскомъ уѣздѣ: 20 паровыхъ, 35 водяныхъ и 578 вѣтряныхъ.

Цѣны за помолъ колебались между 20 и 60 коп. за четверть причемъ высшая цѣна была въ Ревельскомъ уѣздѣ и низшая въ Вейсенштейнскомъ.

Степень урожая («самъ») слѣдующая:

Въ Ревельскомъ уѣздѣ:	На владѣльческихъ	На крестьянскихъ
	земляхъ.	земляхъ.
ржи	6,1	5,3
озимой пшеницы	6,2	4,3
яровой пшеницы	3,3	4,6
овса	6,0	4,7
ячменя	6,2	5,4
картофеля	3,6	3,1

Въ Везенбергскомъ уѣздѣ:

ржи	6,4	6,3
озимой пшеницы	6,2	4,0
яровой пшеницы	6,2	5,9
овса	7,5	5,4
ячменя	5,9	6,2
картофеля	5,6	3,6

Въ Вейсенштейнскомъ уѣздѣ:

ржи	5	6,6
озимой пшеницы	10,4	8
яровой пшеницы	8	6
овса	7,5	7
ячменя	7,4	7
картофеля	3,8	4,7

Въ Гапсальскомъ уѣздѣ:

ржи	4	7,0
озимой пшеницы	7,8	7,2
яровой пшеницы	5,8	6,8
овса	5,8	5,3
ячменя	7,6	6,6
картофеля	3,9	3,2

Въ среднемъ въ губерніи:

ржи	5,4	6,2
озимой пшеницы	7,6	5,9
яровой пшеницы	5,8	5,9
овса	6,7	5,9
ячменя	6,8	6,3
картофеля	4,2	3,6

Примѣчаніе. Нормальный урожай въ губерніи за 1903—1912 г.г. представляется въ слѣдующемъ видѣ:

ржи	5,64
озимой пшеницы	6,03
ячменя	5,19
овса	5,08
картофеля	3,64

Размѣръ урожая 1913 года выразился въ слѣдующихъ абсолютныхъ цифрахъ:

Всего снято было въ губерніи четвертей:

озимой пшеницы	21596	четв.
ржи	444151	»
яровой пшеницы	14286	»
овса	450057	»
ячменя	397774	»
картофеля	3587538	»

Изъ этого количества:	На землях владѣльческихъ.	На землях крестьянскихъ.
озимой пшеницы	7983 четв.	13613 четв.
ржи	147830 »	296321 »
яровой пшеницы	230 »	14056 »
овса	209109 »	240948 »
ячменя	145207 »	252477 »
картофеля	1468659 »	2118879 »

б. Скотоводство.

(Приложение — Вѣдомость № 4).

Въ 1913 году въ губерніи числилось всего 472321 гол. скота на 9489 гол. болѣе чемъ въ прошломъ году.

По отдѣльнымъ городамъ и уѣздамъ означенное количество распредѣлялось слѣдующимъ образомъ:

Въ городѣ Ревелѣ	4404
» » Балтійскомъ-Портѣ	153
» » Везенбергѣ	512
» » Вейсенштейнѣ	257
» » Гапсалѣ	387
Итого въ городахъ	5711
Въ Ревельскомъ уѣздѣ	149506
» Везенбергскомъ »	94492
» Вейсенштейнскомъ »	81118
» Гапсальскомъ »	141494
Итого въ уѣздахъ	466610
Всего въ губерніи	472321

Въ томъ числѣ:

лошадей	70945
рогатаго скота	177107
овецъ грубошерстныхъ	113459
овецъ тонкорунныхъ	44533
свиней	66079
козъ	145
ословъ	46
муловъ и лошаковъ	7
Итого	472321

Первое мѣсто по скотоводству занимаетъ Гапсальскій уѣздъ, а изъ породъ скота наибольшее количество приходится на рогатый скотъ.

Изъ продуктовъ скотоводства главными предметами торговли служатъ: мясо, масло и сыръ, которые вывозятся въ С.-Петербургъ, въ небольшомъ количествѣ и за границу.

Выдѣлка кожъ производится въ сел. Сыренцѣ (Везенбергскаго уѣзда), гдѣ ежегодно вырабатывается ихъ на сумму болѣе 18 тысячъ рублей, затѣмъ въ г. Везенбергѣ на 11000 рублей.

Цѣны на продукты скотоводства въ разныхъ мѣстахъ Эстляндской губерніи не одинаковы; разница въ цѣнахъ зависитъ, какъ отъ качества самаго продукта, такъ и отъ степени выдѣлки.

По отдѣльнымъ уѣздамъ и городамъ, цѣны эти въ отчетномъ году стояли слѣдующія:

Въ городѣ Ревелѣ, средняя цѣна: мясо отъ 7 р. 20 до 18 р. за пудъ; масло — отъ 16 р. до 24 руб. за пудъ; сыръ отъ 8 р. до 24 р. за пудъ; кожа — отъ 18 р. до 32 р. за пудъ; шерсть отъ 25 р. до 55 р. за п.

Въ Ревельскомъ уѣздѣ: мясо отъ 5 р. до 15 р. за пудъ; масло — отъ 12 до 24 р. за пудъ; сыръ отъ 8 р. до 24 р. за пудъ; кожа (сырая) отъ 8 р. до 15 р. за пудъ; шерсть до 22 р. за пудъ.

Сбытъ продуктовъ производится преимущественно въ города Ревель и Балтійскій-Портъ и Финляндію, а также за границу.

Въ г. Везенбергѣ: мясо — отъ 7 р. 20 к. до 10 р. 60 к. за пудъ; масло — 18 р. до 20 р. за пудъ; сыръ — 14 р. до 22 руб. за пудъ; кожа 5 р. до 18 р. за пудъ; шерсть — 16 р. 50 к. до 28 р. 90 к. за п.

Въ Везенбергскомъ уѣздѣ: мясо — 4 р. 10 к. до 10 р. 60 к. за пудъ; масло отъ 10 р. до 22 р. за пудъ; сыръ отъ 8 р. до 20 р. за пудъ; кожа отъ 5 р. 60 к. до 36 р. за пудъ; шерсть отъ 14 р. до 36 р. за п.

Всѣ означенныя предметы производства частью потребляются на мѣстѣ, часть же ихъ отправляется въ города Нарву, Ревель, С.-Петербургъ и Юрьевъ и за границу въ Англію куда идетъ главнымъ образомъ масло и сыръ.

Въ городѣ Вейсенштейнѣ: мясо — 6 р. 40 к. до 7 р. 60 к. за пудъ; масло отъ 12 до 16 р. за пудъ; сыръ отъ 10 до 14 р. за пудъ; шерсть 25 р. за пудъ; сырая кожа 7 р. за пудъ.

Въ Вейсенштейнскомъ уѣздѣ: мясо отъ 7 р. до 10 р. за пудъ; масло — отъ 14 р. до 20 р. за пудъ; сыръ — отъ 10 р. до 18 руб. 50 к. за пудъ; сырая кожа 8 р. — 25 р. за пудъ; шерсть — отъ 20 р. до 32 р. за пудъ. Продукты скотоводства, не составляя предмета спеціальной торговли и вывоза за границу, сбываются преимущественно на мѣстѣ для удовлетворенія потребностей населенія, частью же отправляются въ Петербургъ и Ревель и лишь масло идетъ частью за границу, въ Копенгагенъ.

Въ городѣ Гапсалѣ: мясо — 6 р. до 8 р. за пудъ; масло — 16 р. до 22 р. за пудъ; сыръ — 12 р. до 18 р. за пудъ; кожа въ сыромъ видѣ, крупнаго рогатаго скота — 6 р. 30 к. за пудъ; телячія шкуры — 12 р. за пудъ; шерсть — 28 руб. за пудъ; сбытъ продуктовъ мѣстный и вывоза ихъ за границу не было.

Въ Гапсальскомъ уѣздѣ: мясо — отъ 5 р. до 8 р. 60 к. за пудъ; масло отъ 12 р. до 20 р. за пудъ; сыръ отъ 12 р. до 18 р. за пудъ; кожа въ сыромъ видѣ 9 р. до 18 р. за пудъ; шерсть отъ 18 р. до 30 р. за пудъ. Продукты за границу не вывозятся, а сбываются на мѣстѣ, частью на островахъ, частью на материкѣ.

в) ЛѢСОВОДСТВО.

Лѣса Эстляндской губерніи, за исключеніемъ заросшихъ древесной растительностью сѣнокосовъ и выгоновъ, обнимаютъ пространство въ 316143,73 дес. удобной лѣсной почвы.

Приведенная въ извѣстность площадь лѣсовъ раздѣляется по уѣздамъ такъ:

1)	Въ Ревельскомъ уѣздѣ	69803,43 дес.
2)	» Везенбергскомъ »	156443,56 »
3)	» Вейсенштейнск. »	38574,31 »
4)	» Гапсальскомъ »	51322,43 »

Всего . 316143,73 дес.

Распредѣленіе лѣсовъ по роду владѣнія видно изъ слѣдующей таблицы:

Названіе уѣздовъ.	Лѣса казеннаго вѣдомства.	Лѣса маератные.	Лѣса крестьянскихъ обществъ.	Лѣса церквей, городовъ и казенныхъ устанцій.	Лѣса частныхъ лицъ.
	десят.	десятинъ.	десят.	десятинъ.	десятинъ.
Ревельскій	1013,09	12591,49	—	1970,00	54228,94
Везенбергскій	12,18	—	14,00	3774,97	152642,41
Вейсенштейнскій	—	—	—	650,00	37924,31
Гапсальскій	226,60	61,00	—	435,00	50599,83
Итого	1251,78	12652,49	14,00	6829,97	295395,49

Въ отчетномъ году дѣятельность Лѣсоохранительнаго Комитета выразилась въ слѣдующемъ:

1) По одному ходатайству разрѣшено на основаніи пунк. 2 ст. 724 Лѣсного устава вырубить одновременно, безъ плана хозяйства 1800 квадр. саженой лѣса изъ общей площади въ 1 дес. 704 кв. саж.

2) Дано разрѣшеніе на производство расчистокъ въ 15 случаяхъ:

Названіе уѣздовъ.	Названіе имѣній.	Площадь разрѣшен. расчистки въ десятинахъ.	Назначеніе разрѣшенной подъ расчистку площади.	Примѣчаніе.
Ревельскій . .	Им. „Райкюль“.	2,78	Для увеличенія сельскохозяйственныхъ угодій.	
Везенбергскій .	Уч. „Оя“ № 2 по им. „Салль“.	2,00	То же.	
„	Им. „Тюрсель“.	207,41	Тоже съ цѣлью улучшенія молочнаго хозяйства.	Взамѣнъ разрѣшенныхъ къ расчисткѣ 207,41 д. запущено подъ лѣсъ 60,69 дес.
„	Им. „Боргольмъ“.	3,45	Спрявленіе границъ поля.	Тоже—3,67 дес.
Вейсенштейнск.	Выдѣленный изъ им. „Серреферъ“ участ. „Пикметъ“ : № 14	5,54		
	„ № 19	3,50		
	„ № 8	3,50	Для увеличенія	
	„ № 4	3,00		
	„ №№ 2 и 3	3,50	сельскохозяйственныхъ	
	„ № 18	3,00		
	„ № 16	2,00	угодій.	
	„ № 15	3,00		
	„ № 9	3,50		
Гапсальскій . .	Кр-нскій уч. „Луидья“ № 131 Гогенгольмск. защитной дачи.	0,28	Подъ складочное мѣсто.	
„	Им. „Кертельгофъ“.	200,00	Подъ выгонъ.	
	Итого . .	446,46		

3) Рубка признана опустошительной въ 7 случаяхъ:

Название уѣздовъ.	Название имѣній.	Площадь въ десятинахъ.	На какой срокъ приостановлена рубка.	Примѣчаніе.
Ревельскій . . .	Крестьян. земли пастората „Гагерсъ“	205,75	1 годъ.	
„	Уч. „Юліенгофъ“ выдѣленный изъ им. „Саккъ“.	12,00	10 лѣтъ.	
Везенбергскій . .	Имѣніе „Аессъ“	366,00	8 „	
Вейсенштейнскій	Им. „Керреферъ“	100,00	20 „	
Гапсальскій . . .	Уч. „Сотагоне“, „Курристе“ и „Кадерна“, им. „Эммасть“.	321,36	1 годъ.	
„	Им. „Селленкюль“.	548,00	3 года.	
„	Уч. „Кокре“ им. „Кервентакъ“	55,00	20 лѣтъ.	
	Итого . . .	1608,11		

i

4) Судебныхъ преслѣдованій за нарушеніе положенія о сохраненіи лѣсовъ въ отчетномъ году возбуждено 8, а именно: за порубку 5, на сумму 64 руб. 21 коп.; за самовольное обращеніе лѣсной почвы въ другой видъ угодій — 2, на сумму 3858 руб. 32 коп. и за поправу 1 на сумму 26 руб. 10 коп.

По состоявшимся судебнымъ рѣшеніямъ взысканій поступило по 5 дѣламъ 508 руб. 99 коп.

На основаніи ВЫСОЧАЙШАГО МАНИФЕСТА 21 февраля 1913 года прекращено 2 дѣла на сумму 35 руб. 94 коп.

По 1 дѣлу, возбужденному на сумму 50 руб. 54 коп., послѣдовалъ оправдательный приговоръ.

г) Обеспеченіе народнаго продовольствія.

(Приложеніе — Вѣдомость № 5).

Въ отчетномъ году въ Эстляндской губерніи было 65 общественныхъ хлѣбозапасныхъ магазиновъ.

Въ нихъ къ 1 Января 1913 г. состояло хлѣба въ наличности: озимаго 14677¹⁶/₁₆ четверти и ярового 3884¹⁹/₆₄ четверти, въ ссудахъ и недоимкахъ: озимаго 739³⁵/₆₄ четвертей и ярового 1946³⁷/₆₄ четвертей.

Въ теченіе 1913 г. поступило въ магазины въ уплату ссудъ и недоимокъ: озимаго $56\frac{11}{64}$ четвертей и ярового $135\frac{61}{64}$ четверт., вновь выдано въ ссуду озимаго $683\frac{3}{8}$ четвертей и ярового $1810\frac{5}{8}$ чет.

Къ 1 Января 1914 г. состоитъ на лицо въ магазинахъ хлѣба озимаго $1645\frac{11}{16}$ четвертей и ярового $3198\frac{29}{32}$ четверти.

Продовольственнаго капитала:

Къ 1 Января 1913 г. состояло на лицо 1535639 руб. 03 коп.; въ теченіе года отдано въ ссуду 4410 руб. 06 коп., до того было недоимокъ по ссудамъ прежнихъ лѣтъ 27763 р. 69 к.; въ теченіе года поступило въ возвратъ ссудъ 16551 руб. 44 коп.; осталось въ недоимкѣ 17753 руб. 86 коп.

На лицо къ 1 Января 1914 г. состоитъ продовольственнаго капитала 1556693 руб. 20 коп.

д) Промыслы сельскаго и городского населенія.

Кромѣ земледѣлія, составляющаго главное занятіе жителей Эстляндской губерніи, въ ней существуетъ и нѣкоторыя другіе промыслы. Таковы — разработка минеральныхъ богатствъ и торфяниковъ, рыболовство, садоводство и др.

Минеральныя богатства Эстляндской губерніи вообще незначительны. Только состоящая изъ известняка подпочва даетъ матеріалъ для построекъ и хорошую известь. Въ нѣкоторыхъ мѣстахъ находится весьма хорошій песчанникъ, какъ напр. въ Мерьямскомъ приходѣ, Гапсальскаго уѣзда; далѣе въ имѣніи Кунда, Везенбергскаго уѣзда, добывается хорошій цементъ и въ имѣніи Вассалемъ, Ревельскаго уѣзда, хорошій мраморъ. Гораздо болѣе важный предметъ обработки представляютъ огромныя торфяники, находящіеся въ Эстляндской губерніи. Всего въ губерніи около 100 разбросанныхъ торфяныхъ болотъ, величиною отъ 4 до 15-ти кв. верстъ каждое, кромѣ большихъ въ Гапсальскомъ уѣздѣ простирающихся на 100 и въ Везенбергскомъ уѣздѣ — болѣе чѣмъ на 300 кв. верстъ, всего же въ Эстляндской губерніи можно считать площадь по крайней мѣрѣ въ 1200—1500 кв. верстъ, которая могла бы отопляться однимъ мѣстнымъ торфомъ. Рѣзка торфа производится въ губерніи съ давнихъ временъ и торфяники въ приходахъ Фиккель, Гапсальскаго уѣзда, Кегель, Ревельскаго уѣзда, Гальяль, Везенбергскаго уѣзда и т. д. разрабатываются теперь въ довольно значительномъ размѣрѣ.

Рыболовствомъ занимаются преимущественно приморскіе жители, такъ какъ рѣки и озера, по своей незначительности и мелководію, не изобилуютъ рыбою. Изъ породъ морской рыбы преобладаютъ — камбала, лосось, салака и особенно килька.

Садоводствомъ и огородничествомъ занимаются исключительно только на мызахъ и въ городахъ, и при томъ, въ виду суровости климата, въ очень незначительныхъ размѣрахъ.

Городское населеніе г. Ревеля получаетъ значительныя выгоны также отъ нарузки судовъ. Отхожихъ промысловъ почти вовсе не существуетъ.

Что касается ремесль, то всѣ они практикуются только для удовлетворенія нужд мѣстных жителей. Число ихъ, съ распредѣленіемъ по роду ремесль показано ниже. Ревель здѣсь, конечно, играетъ главную роль. Въ уѣздахъ же ремесленники большею частью тѣ же земледѣльцы, зимой занимающіеся портняжествомъ, плотничествомъ и т. д.

Всѣхъ ремесленниковъ въ городахъ и уѣздахъ Эстляндской губерніи насчитывается 28424, болѣе противъ прежняго года 1146, въ томъ числѣ:

мастеровъ	8377
рабочихъ	7917
учениковъ	3269
И т о г о	19563

По городамъ и уѣздамъ ремесленники распредѣляются слѣдующимъ образомъ:

	Мастеровъ.	Рабочихъ.	Ученик.
Въ г. Ревелѣ	2843	4288	1102
» » Балтійскомъ-Портѣ	127	26	5
» » Везенбергѣ	243	366	185
» » Вейсенштейнѣ	81	44	52
» » Гапсалѣ	188	142	47
И т о г о	3482	4866	1391

	уѣздѣ	Мастеровъ.	Рабочихъ.	Ученик.
Въ Ревельскомъ		1636	784	224
» Везенбергскомъ	»	1582	9720	1452
» Вейсенштейнскомъ	»	762	395	113
» Гапсальскомъ	»	915	1002	89
И т о г о		4895	3051	1878

По видамъ ремесель это количество распредѣляется такъ:

Въ городѣ Ревелѣ:

Родъ ремесла.	Мастеровъ.	Рабочихъ.	Ученик.
Хлѣбниковъ	85	140	21
Булочниковъ	44	131	48
Мясниковъ и колбасниковъ	87	135	29
Кондитеровъ и пряничниковъ	16	26	17
Портныхъ	205	310	141
Сапожниковъ и башмачниковъ	232	316	140
Модистокъ и бѣлошвеекъ	157	112	86
Шляпочниковъ	15	30	13
Картузниковъ и шапочниковъ	24	38	22
Перчаточниковъ	3	6	9

Родъ ремесла.	Мастеровъ	Рабочихъ.	Ученик.
Скорняковъ и кушнарей	4	7	6
Плотниковъ	55	720	—
Каменьщиковъ и печниковъ	126	427	77
Столяровъ	95	234	106
Позолотчиковъ	3	12	4
Мѣдниковъ и слесарей	56	254	99
Шорниковъ	14	29	11
Стекольщиковъ	9	17	7
Бондарей	6	23	3
Извозчиковъ	1256	647	—
Часовщиковъ	55	39	28
Кузнецовъ	55	174	56
Трубочистовъ	7	29	11
Цирульниковъ и парикмахеровъ	37	68	39
Фортепiанщиковъ	6	30	2
Гармон. и скрипочн. мастер.	3	9	1
Переплетчиковъ	16	31	23
Золот. и серебр. дѣль мастер.	11	24	14
Маляровъ и кровельщиковъ	64	175	45
Живописцевъ (вывѣсокъ)	12	16	6
Каретниковъ	10	29	12
Жестянниковъ	25	40	26
И т о г о	2843	4288	1102

Въ городѣ Балтійскомъ-Портѣ:

Родъ ремесла.	Мастеровъ.	Рабочихъ.	Ученик.
Булочниковъ	5	3	—
Мясниковъ и колбасниковъ	2	2	—
Портныхъ	3	3	3
Сапожниковъ и башмачниковъ	4	2	1
Плотниковъ	9	—	—
Каменщиковъ и печниковъ	2	—	—
Столяровъ	3	1	—
Извозчиковъ	78	12	—
Кузнецовъ	2	2	—
Трубочистовъ	2	—	—
Чулочницъ	1	—	—
Парикмахеровъ	1	—	—
Маляровъ и кровельщиковъ	5	—	—

Родъ ремесла.	Мастеровъ.	Рабочихъ.	Ученик.
Модистокъ	4	—	—
Колесниковъ	1	1	—
Жестяниковъ	2	—	—
Печниковъ	2	—	—
Часовщиковъ	1	—	1
И т о г о	127	26	5

Въ г. Везенбергѣ:

Родъ ремесла.	Мастеровъ.	Рабочихъ.	Ученик.
Булочниковъ и хлѣбниковъ	15	25	10
Мясниковъ и колбасниковъ	10	11	8
Кондитеровъ и пряничниковъ	6	6	6
Портныхъ	21	21	23
Сапожниковъ и башмачниковъ	29	25	30
Мод стокъ и бѣлошвеекъ	10	11	23
Шляпочниковъ	6	10	10
Картузииковъ и шапочниковъ	6	10	10
Плотниковъ	—	98	—
Живописцевъ (вывѣсокъ)	3	3	2
Кожевниковъ	2	12	2
Токарей	3	4	2
Стекольщиковъ	4	—	—
Скорняковъ и кушнарей	2	1	2
Каменьщиковъ и печниковъ	6	10	6
Столяровъ	7	35	12
Позолотчиковъ	3	—	—
Мѣдниковъ и слесарей	6	9	5
Шорниковъ	2	2	2
Извозчиковъ	45	6	—
Часовщиковъ	7	6	5
Кузнецовъ	6	8	2
Трубочистовъ	2	6	2
Цирульниковъ и парикмахеровъ	6	2	—
Переплетчиковъ	2	2	—
Золот. и серебр. дѣль мастеровъ	4	3	2
Маляровъ и кровельщиковъ	8	10	5
Карстниковъ	2	4	—
Бондарей	1	—	—
Жестьяниковъ	7	10	7
Обойщиковъ	6	2	4

Родъ ремесла.	Мастеровъ	Рабочихъ.	Ученик.
Пивоваровъ	1	3	—
Сѣдельщиковъ	1	1	3
Красильщиковъ	3	3	2
Гончаровъ	1	7	—
И т о г о	243	366	185

Въ г. Вейсенштейнѣ:

Родъ ремесла.	Мастеровъ.	Рабочихъ.	Ученик.
Хлѣбниковъ	2	—	—
Булочниковъ	5	4	2
Мясниковъ и колбасниковъ	2	3	—
Портныхъ	12	5	18
Сапожниковъ и башмачниковъ	9	4	6
Скорняковъ	—	—	—
Ткачей	2	—	—
Кондитеровъ	—	—	—
Гармонныхъ мастеровъ	1	—	—
Жестяниковъ	2	—	1
Модистокъ и бѣлошвеекъ	3	—	5
Картузниковъ и шапочниковъ	2	1	—
Плотниковъ	4	9	—
Каменьщиковъ	2	2	—
Столяровъ	3	2	6
Мѣдниковъ и слесарей	2	2	1
Стекольщиковъ	1	—	—
Извощиковъ	4	—	—
Часовщиковъ	5	—	—
Кузнецовъ	3	2	4
Трубочистовъ	1	1	1
Цирульниковъ и парикмахеровъ	3	1	—
Переплетчиковъ	1	1	—
Золот. и сереб. дѣль мастеровъ	—	—	—
Маляровъ и кровельщиковъ	3	2	3
Каретниковъ	1	2	1
Печниковъ	3	2	3
Красильщиковъ	2	1	1
Сѣдельщиковъ	3	—	—
И т о г о	81	44	52

Въ г. Гапсалѣ.

Родъ ремесла.	Мастеровъ.	Рабочихъ.	Ученик.
Хлѣбниковъ	8	5	—
Булочниковъ	3	6	11
Мясниковъ и колбасниковъ	11	16	—
Портныхъ	12	3	10
Сапожниковъ и башмачниковъ	14	5	9
Плотниковъ	4	40	—
Каменьщиковъ и печниковъ	9	28	—
Столяровъ	7	11	4
Мѣдниковъ и слесарей	4	3	5
Жестяниковъ	5	3	4
Сѣдельщиковъ	—	—	—
Шорниковъ	3	1	—
Извощиковъ	76	3	—
Часовщиковъ	6	1	—
Кузнецовъ	6	2	3
Трубочистовъ	1	1	—
Цирульниковъ и парикмахеровъ	2	—	—
Переплетчиковъ	3	—	—
Маляровъ и кровельщиковъ	9	10	—
Кондитеровъ	2	2	—
Модистокъ	2	2	1
Золот. дѣль мастеровъ	1	—	—
Итого	188	142	47

Въ Ревельскомъ уѣздѣ.

Родъ ремесла.	Мастеровъ.	Рабочихъ.	Ученик.
Хлѣбниковъ и булочниковъ	36	23	4
Мясниковъ и колбасниковъ	17	6	—
Портныхъ	206	83	59
Каретниковъ	2	—	1
Стекольщиковъ	8	—	—
Механиковъ	6	20	3
Шерсточесальщиковъ	12	15	—
Сапожниковъ и башмачниковъ	185	99	48
Плотниковъ	206	130	22
Каменьщиковъ и печниковъ	42	23	19
Столяровъ	198	54	22

Родъ ремесла.	Мастеровъ	Рабочихъ.	Ученик.
Красильщиковъ	15	11	1
Часовщиковъ	18	—	1
Кузнецовъ	227	139	33
Маляровъ и кровельщиковъ	14	14	2
Гробовщиковъ	16	9	4
Гончаровъ	5	3	—
Сѣдельщиковъ	6	—	—
Бондарей	2	—	—
Токарей	6	—	—
Ткачей	—	—	—
Шорниковъ	14	—	—
Жестянниковъ	5	—	—
Кирпичниковъ	19	30	—
Фотографовъ	17	—	—
Мельниковъ	232	43	—
Садовниковъ	119	82	5
Переплетчиковъ	3	—	—
И т о г о	1636	784	224

Въ Везенбергскомъ уѣздѣ.

Родъ ремесла.	Мастеровъ.	Рабочихъ.	Ученик.
Хлѣбниковъ	27	67	20
Булочниковъ	34	43	15
Мясниковъ и колбасниковъ	36	36	2
Портныхъ	207	73	90
Сапожниковъ и башмачниковъ	343	64	105
Модистовъ и бѣлошвеевъ	70	17	67
Скорняковъ и кушнарей	—	—	—
Плотниковъ	197	386	—
Каменьщиковъ и печниковъ	52	274	—
Картузниковъ и шапочниковъ	5	2	1
Столяровъ	90	98	33
Мѣдниковъ и слесарей	13	75	19
Шляпочниковъ	—	—	—
Стекольщиковъ	—	—	—
Переплетчиковъ	4	2	—
Шорниковъ	19	8	2
Извозчиковъ	55	10	—

Родъ ремесла.	Мастеровъ	Рабочихъ.	Ученик.
Часовщиковъ	18	7	6
Кузнецовъ	258	49	29
Трубочистовъ	3	11	—
Жестяниковъ	5	—	2
Обойщиковъ	1	—	—
Сыроваровъ	10	—	—
Пивоваровъ	1	—	—
Сѣдельщиковъ	—	—	—
Красильщиковъ	2	—	—
Гончаровъ	1	—	—
Строителей органовъ	—	—	—
Винокуровъ	71	248	40
Ткачей	3	4246	24
Цирульниковъ и парикмахеровъ	13	9	5
Гармон. и скрипачн. мастеровъ	1	5	1
Золот. и сереб. дѣлъ мастеровъ	1	—	—
Кожевниковъ	8	4	—
Токарей	1	9	2
Бондарей	1	1	—
Маляровъ и кровельщиковъ	16	48	7
Живописцевъ (вывѣсокъ)	—	—	—
Каретниковъ	—	—	—
Канатчиковъ	—	—	—
Прядильщиковъ	16	3928	982
И т о г о	1582	9720	1452

Въ Вейсенштейскомъ уѣздѣ:

Родъ ремесла.	Мастеровъ.	Рабочихъ.	Ученик.
Булочниковъ	32	11	2
Мясниковъ и колбасниковъ	12	15	—
Портныхъ	118	31	36
Сапожниковъ и башмачниковъ	86	31	19
Плотниковъ	129	99	—
Столяровъ	65	53	8
Кузнецовъ	183	83	21
Модистокъ и бѣлошвеекъ	9	2	12
Ткачей	8	2	—
Каменьщиковъ и печниковъ	21	48	3
Мѣдниковъ и слесарей	6	4	2

Родъ ремесла.	Мастеровъ.	Рабочихъ.	Ученик.
Шорниковъ и сѣдельщиковъ	7	2	—
Часовщиковъ	15	2	—
Трубочистовъ	1	1	—
Маляровъ и красильщиковъ	10	4	10
Каретниковъ	3	—	—
Бондарей	1	—	—
Извощиковъ	8	—	—
Хлѣбниковъ	6	—	—
Стекольщиковъ	1	—	—
Шапочниковъ и шляпочниковъ	4	—	—
Перчатниковъ	2	—	—
Парикмахеровъ	6	2	—
Жестяниковъ	3	3	—
Чулочницъ	8	—	—
Кожевниковъ	3	2	—
Фотографовъ	15	—	—
И т о г о	762	395	113

Въ Гапсальскомъ уѣздѣ:

Родъ ремесла.	Мастеровъ.	Рабочихъ.	Ученик.
Булочниковъ	24	12	3
Кондитеровъ и пряничниковъ	1	1	—
Мясниковъ и колбасниковъ	17	4	—
Портныхъ	159	23	15
Тулупниковъ	—	—	—
Сапожниковъ и башмачниковъ	129	38	12
Картузниковъ и шапочниковъ	—	—	—
Плотниковъ	171	516	—
Мѣдниковъ и слесарей	5	14	—
Каменьщиковъ и печниковъ	58	185	—
Бондарей	—	—	—
Столяровъ	63	59	4
Шорниковъ	6	2	—
Кузнецовъ	175	85	30
Модистокъ и бѣлошвеекъ	27	15	18
Ткачей	16	4	1
Стекольщиковъ	—	1	—
Скорняковъ	—	—	—
Обойщиковъ	—	—	—
Красильщиковъ	3	2	—
Живописцевъ (вывѣсокъ)	—	—	—
Вязальщицъ	4	3	—

Родъ ремесла.	Мастеровъ.	Рабочихъ.	Ученик.
Жестянниковъ	2	5	—
Хлѣбниковъ	4	2	2
Трубочистовъ	14	11	—
Переплетчиковъ	4	4	—
Маляровъ и кровельщиковъ	13	5	4
Извозчиковъ	12	6	—
Часовщиковъ	16	2	—
Механиковъ	2	3	—
Итого	915	1002	89

е) Продажа крестьянскихъ участковъ.

Въ 1913 году продано въ Эстляндской губернии 539 крестьянскихъ участковъ, величиною въ 13966 дес. 1310 кв. с. на сумму 1315526 р. 76 к., а именно:

	Число прод. крест. участ.	Величина прод. крест. участ.	Покупная сумма.
Въ Ревельскомъ уѣздѣ	137	3202 д. 659 кв. с.	327146 р. 76 к.
» Везенбергскомъ »	127	4143 » 466 » »	459533 » — »
» Вейсенштейнск. »	37	803 » 1091 » »	103740 » — »
» Гапсальскомъ »	238	5847 » 1494 » »	425107 » — »
Всего	539	13966 д. 1310 кв. с.	1315526 р. 76 к.

ж) Свѣдѣнія по Эстляндскому Губернскому Взаимному Страхованію.

Годъ.	Число застрахованныхъ зданій.	На какую сумму застраховано.	Число сгорѣвшихъ строеній.	Выдано страхового вознагражденія.	Причины пожаровъ.					Прибыль отъ страховыхъ операцій.
					Молнія.	Поджогъ.	Неисправность трубъ и печей.	Неосторожность.	Неизвѣстно.	
1909	7619	1520511	41	5770 р. 52 к.	—	3	1	4	15	11028 р. 84 к.
1910	7675	1620438	31	11814 „ 67 „	3	2	3	3	11	4718 „ 69 „
1911	7264	1694106	17	2414 „ 20 „	—	2	—	4	7	14171 „ 93 „
1912	6876	1744907	13	3838 „ 18 „	—	2	2	1	5	16914 „ 71 „
1913	6163	1759127	12	2219 „ 39 „	—	1	3	2	5	19180 „ 63 „

з) Промышленность заводская и фабричная.

(Приложение — Вѣдомость № 6).

Всѣхъ заводовъ и фабрикъ, дѣйствовавшихъ въ 1913 году, въ губерніи было 853, (болѣе прежняго года на 100) съ производительностью въ 87296332 р., (болѣе 1912 г. на 21387392 р.), на нихъ работало 26751 рабочихъ, (болѣе 1912 г. на 1146 ч.).

Фабричная и заводская промышленность въ отношеніи распределенія ея по городамъ и уѣздамъ выражается слѣдующимъ образомъ:

	Число фабрикъ и заводовъ.	Общее число рабочихъ.
Въ г. Ревелѣ	131	11977
» » Везенбергѣ	12	44
» » Вейсенштейнѣ	20	95
» » Гапсалѣ	4	13
Итого по городамъ	167	12129

	Число фабрикъ и заводовъ.	Общее число рабочихъ.
Въ Ревельскомъ уѣздѣ	179	1027
» Везенбергскомъ »	234	11673
» Вейсенштейнскомъ »	171	985
» Гапсальскомъ »	102	937
Итого по уѣздамъ	686	14622

Производительность заводовъ, принадлежащихъ къ вѣдомству управления акцизными сборами, выражается въ слѣдующихъ цифрахъ:

Заводы и фабрики.	Городъ Везенбергъ.	Везенбергскій уѣздъ.	Городъ Вейсенштейнъ.	Вейсенштейнскій уѣздъ.	Городъ Ревель.
1. Винокуренные	—	74 93874986 ⁰	—	41 55507398 ⁰	—
2. Спиртоочистит.	—	—	—	—	1 36981996 ⁰
3. Спиртоочистит. отдѣл. при винокурен. заводахъ	—	—	—	1 6365684 ⁰	—
4. Водочные	—	—	—	—	1 228276,23 ⁰
5. Пивоваренные	1 12000 в.	1 106600 вед.	1 34600 вед.	1 36530 вед.	—
6. Медоварен. отдѣл.	—	—	—	—	1 5241 вед.
7. Спичечныя	—	—	1 9928210 кор. по 75 шт.	—	1 { 9168800 кор. по 75 шт. 67000 кор. по 300 шт.
8. Химическіе	—	—	—	—	1 { 6083 п. 20 ф. эфира 1753 п. 30 ф. коллод. 4888 п. 24 ф. тан. спир. 1671 п. 23 ф. п. 23 ф. тан.эф.
9. Лаковые	—	—	—	—	2 { 942 п. 26 ф. лака и полит
10. Папиросныхъ гильзъ и бумаги	—	94470 сотень гильзъ.	—	—	2 { 1082759 сот. гил. 137061 сот. листовъ разр. пап. б.

Ревельскій уѣздъ.	Городъ Гапсаль.	Гапсальскій уѣздъ.	По губерніи.	Примѣчанія.
67 74441708 ⁰	—	17 14183225 ⁰	199 238007317 ⁰	I. Въ 1913 г. изъ дѣйствовавшихъ 197 винокуренныхъ заводовъ, одинъ зав. работалъ родяной силой, а остальные 196 завод. въ работали паромъ.
—	—	—	1 36981996 ⁰	
—	—	—	1 6365684 ⁰	II. На винокурение употреблено припасовъ:
—	—	—	228276,23 ⁰	картофеля 9335330 п. зелен. солода 744489 ³ / ₄ п. кукурузы 1526813 ³ / ₄ п. ржи 187742 п.
1 285333 вед.	—	1 12539 вед.	6 487602 вед.	ячменя 4827 п. муки ржаной 7014 п. препарата Д-ра Куэса 697 ³ / ₄ п.
—	—	—	1 5241 вед.	пшеницы 1480 п. свекловицы 3600 п.
—	—	—	2 { 19097010 кор. по 75 шт. 67000 кор. по 300 шт.	
—	—	—	1 { 6083 п. 20 ф. эф. 1753 п. 30 ф. коллод. 4888 п. 24 ф. тан. спир. 1671 п. 23 ф. тан.эфиров	
—	—	—	2 { 942 п. 26 ф. лака и пол	
—	—	—	3 { 1177229 сот. гильзъ 137061 сот. листк. разр. папр. бум.	

и) Торговля.

(Приложение — Вѣдомость № 7).

Въ 1913 году было выдано свидѣтельствъ на право торговли и промысловъ 8792 по сравненію съ прошлымъ годомъ болѣе на 871 свидѣтельствъ.

По многочисленности и разнообразію торговыхъ заведеній первое мѣсто занимаетъ городъ Ревель.

Оживленію внутренней торговли много способствуютъ ярмарки, которыя распредѣляются по уѣздамъ слѣдующимъ образомъ:

Въ г. Ревель съ 26 по 29 Сентября.

Въ г. Балтійскомъ-Портѣ: 3 Февраля и 21 Сентября, съ оборотомъ до 800 руб.

Въ I участкѣ: при церквахъ: Кегельской — 3 и Ниссиской—2, итого 5 съ оборотомъ до 30000 руб.

Во II участкѣ: въ имѣніяхъ Фегефейеръ — 1, Егелехтъ — 2, Аннія — 1 и Колькъ — 2, итого 6, съ оборотомъ до 75000 руб.

Въ III участкѣ: въ Раппелъ 3, Ервакантъ 2, Гагерсъ 2 и Нейенгофъ — 2, итого 9, съ оборотомъ до 80000 руб.

Общій оборотъ ярмарокъ по уѣзду (за исключеніемъ г. Ревеля) простирается до 185800 руб.

На этихъ ярмаркахъ имѣютъ сбытъ преимущественно рогатый скотъ, лошади, шерсть, ленъ и въ незначительномъ количествѣ кустарныя крестьянскія издѣлія. Изъ Ревеля привозится разный мануфактурный и галантерейный товаръ.

Въ Везенбергскомъ уѣздѣ:

Въ г. Везенбергѣ ежегодно бываютъ 5 ярмарокъ, въ Январѣ, Апрѣлѣ, Юнѣ, Сентябрѣ и Декабрѣ мѣсяцахъ. Оборотъ до 100 тысячъ рублей.

Въ I участкѣ 3 ярмарки, а именно: на недѣлѣ послѣ св. Пасхи, въ Юнѣ и въ Сентябрѣ близъ корчмы Витна въ имѣніи Пальмсъ. Оборотъ до 20000 руб.

Во II участкѣ всего 4 ярмарки, а именно: 8 и 9 Октября и 8 и 9 Марта въ имѣніи Ладигферъ, 19 и 20 Октября и 24 Февраля въ имѣніи Куллина. Оборотъ до 60000 рублей.

Въ III участкѣ ярмарокъ — 7; въ Левве бываютъ въ Февралѣ и Октябрѣ, въ селѣ Сыренцѣ въ Мартѣ и Декабрѣ въ Пюхтицѣ въ Сентябрѣ мѣсяцѣ въ Изакѣ въ Февралѣ и Сентябрѣ, и въ селѣ Олешницѣ въ Мартѣ и Ноябрьѣ. Оборотъ до 55000 руб.

На всѣхъ означенныхъ ярмаркахъ сбывались: лошади, рогатый скотъ, кожевенныя издѣлія, крестьянскія домашнія издѣлія и мануфактурный и прочій товаръ, необходимый въ крестьянскомъ быту.

Въ Вейсенштейнскомъ уѣздѣ существуютъ 13 ярмарокъ, а именно: въ городѣ Вейсенштейнѣ — 6, въ имѣніи Ойзо и въ Вейнгервенской волости перваго полицейскаго участка по 2 и въ селеніи Ампель втораго участка — по 3. Обороты ярмарокъ существующихъ въ г. Вейсенштейнѣ приблизительно слѣдующіе: Февральской — 30000 руб.; Мартовской — 35000 руб.; Июньской — 20000 руб., Сентябрьской — 35000 руб., Ноябрьской — 20000 руб., и Декабрьской — 28000 руб. Обороты ярмарокъ въ имѣніи Ойзо простирались до 12000 руб., обороты же ярмарокъ въ волостяхъ Ампель и Вейнгервенъ доходили до 15000 руб. Преимущественный сбытъ на этихъ ярмаркахъ находятъ: лошади, рогатый скотъ, ленъ, обувь, шатку, готовое платье, конская сбруя, галантерейный и мануфактурный товары, деревянная посуда и разные мелочные товары.

Въ Гапсальскомъ уѣздѣ.

Въ городѣ Гапсалѣ ярмарки бываютъ два раза въ годъ, а именно: 10 Января и 8 Октября; сбытъ на нихъ имѣютъ товары мануфактурные, галантерейные, готовые платья и скотъ. Оборотъ отъ 6 до 10000 руб.

Въ I участкѣ ярмарки бываютъ 1 разъ въ годъ, а именно: 7 Октября въ им. Гельтерма съ оборотомъ около 3000 руб., сбывается главнымъ образомъ скотъ, сельскіе продукты и привозный красный товаръ.

Во II участкѣ ярмарки бываютъ 2 раза въ годъ, а именно: въ Февралѣ и Октябрѣ мѣсяцахъ въ имѣніи Гроссъ - Лехтигаль, въ мѣстности «Рягинамя» съ оборотомъ около 3000 руб., на этихъ ярмаркахъ, главнымъ образомъ, сбывается скотъ, а кромѣ того, находятъ сбытъ сельскіе продукты и привозный красный товаръ.

Въ III участкѣ ярмарки бываютъ: въ м. Леаль — 3 съ оборотомъ отъ 3 до 5 тысячъ; въ им. Кебласъ — 2, съ оборотомъ до 2 тысячъ и въ им. Ваттель — 2, съ оборотомъ отъ 1 до 2 тысячъ. Главные предметы сбыта: домашній скотъ, соленая салака, мануфактурные, коженые и галантерейные товары и кустарныя произведенія.

Въ IV участкѣ существуютъ ярмарки: въ им. Розенталь 2 раза, въ им. Шлоссъ-Лоде 2 раза, въ им. Сойницъ 2 раза, въ им. Штейнъ-Фиккель, им. Фиккель и въ им. Мерьяма 3 раза. Обороты всѣхъ этихъ ярмарокъ достигаютъ 20000 руб., на нихъ имѣютъ сбытъ: скотъ, сельскіе продукты, мануфактурный товаръ, желѣзо, посуда, колониальные продукты и проч.

Внѣшняя торговля Эстляндской губерніи производится двумя путями: моремъ — черезъ порты: Ревель, Балтійскій-Портъ, Гапсаль и нѣкоторые другіе менѣе значительные и сухимъ путемъ — помощью Балтійской желѣзной дороги (Ревельско - Петербургской съ вѣтвями отъ Ревеля до Балтійскаго-Порта и Гапсаля и отъ ст. Тапсъ до Юрьева) и узкоколейной желѣзной дороги (отъ города Ревеля до города Феллина). — Первенствующее мѣсто здѣсь занимаетъ Ревель въ которомъ соприкасаются сухопутный и морской торговые пути, причемъ выгоды этого положенія Ревеля еще усугубляется тѣмъ, что обширный и закрытый со всѣхъ сторонъ рейдъ, здѣсь замерзаетъ очень ненадолго, а часто и вовсе не замерзаетъ. За послѣднее же время въ Ревельскомъ портѣ имѣются свои ледоколы, что значительно увеличиваетъ дѣятельность порта, устраняя даже и кратковременный перерывъ навигаціи.

Слѣдующее мѣсто занимаетъ Балтійскій-Портъ, обладающій гаванью, еще рѣже и на болѣе короткое время замерзающею, нежели Ревель, но не такъ удобно расположенною въ отношеніи перевозки привозимыхъ товаровъ.

Затѣмъ слѣдуетъ незначительные порты: Гапсаль, Кертель въ сѣверо-восточной части острова Даго, Портъ-Кунда въ Везенберскомъ уѣздѣ (въ Магольскомъ приходѣ) и Вердеръ въ Гапсальскомъ уѣздѣ (въ Карузенъ-Ганель-Верпельскомъ приходѣ).

Высшей напряженности торговля г. Ревеля достигает зимою, когда Петербургскій рейдъ дѣлается недоступнымъ судамъ, именно: въ Ноябрь, Декабрь и Январь отпускная торговля достигаетъ maximum'a. Затѣмъ, начиная съ Февраля, она понижается до Августа (minimum), послѣ чего опять повышается.

По свѣдѣніямъ Ревельскаго Биржеваго Комитета движеніе торговли въ 1913 г. выразилось въ слѣдующемъ:

По Ревельскому Порту:

	Цѣнность въ рубляхъ.	Пошлины въ золотой валютѣ.
Привезено изъ заграницы	90606994	18759246 р. 18 к.
	(болѣе 1912 г. на 4694724 р.).	
Вывезено товаровъ за границу	23360975 р. (болѣе 1912 г. на 3915326 р.)	

Цѣнность привоза и отпуска товаровъ по государствамъ распредѣляется слѣдующимъ образомъ:

По Ревельскому Порту:

Привезено изъ Даниі на	6415900 р.
» » Великобританіи на	34378739 »
» » Германіи на	41011024 »
» » Бельгіи »	1103527 »
» » Голландіи »	4205929 »
» » Франціи »	1363909 »
» » Соед. Штат. Сѣв. Америки на	546201 »
» » Швеціи на	418996 »
» » Норвегіи »	151413 »
» » Португаліи»	748247 »
» » Италіи »	100716 »
» » Испаніи »	87032 »
» » др. государствъ	75361 »
Итого	90606994 р.

Вывезено въ Швецію на	229583 р.
» » Данію »	264082 »
» » Великобританію на	9664728 »
» » Германію на	3521358 »
» » Бельгію »	2221163 »
» » Голландію »	5422607 »
» » Францію »	1413769 »
» » Соед. Штат. Сѣв. Америки на	540685 »
» » др. государства	83000 »
Итого	23360975 р.

СВѢДѢНІЯ

о движеніи судовъ по Ревельскому Порту.

А. Прибывшія суда.

1. Вѣдомость о приходѣ судовъ по Ревельскому порту съ распредѣленіемъ по національностямъ.

Какой національности.	Изъ русск. портовъ.		Изъ иностр. портовъ		В С Е Г О.	
	Число.	Вмѣстимость въ регистро- ванныхъ тоннахъ.	Число.	Вмѣстимость въ регистро- ванныхъ тоннахъ.	Число.	Вмѣстимость въ регистро- ванныхъ тоннахъ.
Русской	1897	405404	149	94202	2046	499606
Шведской	4	3736	60	36977	64	40713
Норвежской	2	2287	50	42802	52	45089
Датской	5	4188	69	51479	74	55667
Нѣмецкой	10	5932	195	149767	205	155699
Голландской	—	—	14	12213	14	12213
Бельгійской	—	—	10	11328	10	11328
Французской	—	—	3	2452	3	2452
Великобританской	3	4625	71	77768	74	82393
Итальянской	—	—	—	—	—	—
Испанской	—	—	2	2184	2	—
Итого	1921	426172	623	481172	2544	907344

2. Вѣдомость о приходѣ судовъ съ показаніемъ портовъ изъ которыхъ прибыли.

Изъ какихъ портовъ.	Съ товаромъ.		Безъ товара.		В С Е Г О.	
	Число.	Вмѣстимость въ регистро- ванныхъ тоннахъ.	Число.	Вмѣстимость въ регистро- ванныхъ тоннахъ.	Число.	Вмѣстимость въ регистро- ванныхъ тоннахъ.
Русскихъ	1755	401320	166	24852	1921	426172
Шведскихъ	46	16326	10	5646	56	21972
Норвежскихъ	4	2524	1	249	5	2773
Датскихъ	36	22505	11	7457	47	29962
Германскихъ	173	105722	18	14406	191	120128
Голландскихъ	48	44467	4	619	53	45086
Бельгійскихъ	8	4797	—	—	8	4797
Французскихъ	4	3236	—	—	4	3236
Великобританскихъ	256	249478	3	3740	259	253218
Итого	2331	850375	213	56969	2544	907344

Б. Ушедшія Суда.

1. Вѣдомость объ отходѣ судовъ по Ревельскому порту съ распре-
дѣленіемъ по національностямъ.

Какой національности.	Въ русскіе порты.		Въ заграничныя порты.		В С Е Г О.	
	Число.	Вмѣстимость въ регистро- ванныхъ тоннахъ.	Число.	Вмѣстимость въ регистро- ванныхъ тоннахъ.	Число.	Вмѣстимость въ регистро- ванныхъ тоннахъ.
Русской	1942	438878	107	59783	2049	498661
Шведской	36	27463	28	13343	64	40806
Норвежской	42	37258	10	8265	52	45523
Датской	39	28355	29	22578	68	50933
Нѣмецкой	107	83262	98	70275	205	153537
Голландской	6	7318	8	5367	14	12685
Бельгійской	7	7901	3	3427	10	11328
Французской	3	2452	—	—	3	2452
Англійской	44	48764	33	38168	77	86932
Испанской	1	1092	1	1092	2	2184
Итого	2227	682743	317	222298	2544	905041

2. Распредѣленіе по портамъ назначенія.

Порты.	Съ товаромъ.		Безъ товара.		В С Е Г О.	
	Число.	Вмѣстимость въ регистро- ванныхъ тоннахъ.	Число.	Вмѣстимость въ регистро- ванныхъ тоннахъ.	Число.	Вмѣстимость въ регистро- ванныхъ тоннахъ.
Русскіе	1324	371459	903	311284	2227	682743
Шведскіе	35	14568	19	11612	54	26180
Норвежскіе	2	545	—	—	2	545
Датскіе	5	2015	4	2042	9	4057
Германскіе	85	45342	19	15118	104	60460
Голландскіе	47	37278	4	1838	51	39116
Бельгійскіе	17	13960	1	1092	18	15052
Французскіе	7	6552	—	—	7	6552
Великобританскіе	66	64023	6	6313	72	70336
Итого	1588	555742	956	349299	2544	905041

i) Движеніе народонаселенія.

(Приложеніе — Вѣдомость № 8 и 8а).

Къ 1 Января 1913 г. населеніе Эстляндской губерніи простиралось до 476976 чел. (болѣе 1912 года на 3469 чел.), въ томъ числѣ 234072 м. и 242904 ж.

Въ 1913 г. въ Эстляндской губерніи родилось (не считая мертворожденныхъ) 11653 чел., въ томъ числѣ 5988 мужскаго пола и 5665 женскаго пола. По городамъ и уѣздамъ число родившихся въ 1913 г. распредѣлялось такимъ образомъ:

По городамъ:	Мужскаго п.	Женскаго п.	Всего.
Ревелю	1576	1399	2975
Балтійскому-Порту	11	6	17
Везенбергу	75	79	154
Вейсенштейну	15	27	42
Гапсалу	24	28	52
Итого въ городахъ	1701	5639	3240
По уѣздамъ:	Мужскаго п.	Женскаго п.	Всего.
Ревельскому	1121	1080	2201
Везенбергскому	1692	1627	3319
Вейсенштейнскому	602	569	1171
Гапсальскому	872	850	1722
Итого въ уѣздахъ	4287	4126	8413
Всего въ губерніи	5988	5665	11653

Въ томъ числѣ законорожденныхъ :

Въ городахъ:	Мужскаго п.	Женскаго п.	Всего.
Ревелѣ	1484	1310	2794
Балтійскомъ-Портѣ	11	6	17
Везенбергѣ	66	75	141
Вейсенштейнѣ	14	27	41
Гапсалѣ	23	24	47
Итого въ городахъ	1598	1442	3040
Въ уѣздахъ:	Мужскаго п.	Женскаго п.	Всего.
Ревельскомъ	1064	1029	2093
Везенбергскомъ	1615	1540	3155
Вейсенштейнскомъ	569	541	1110
Гапсальскомъ	815	802	1617
Итого въ уѣздахъ	4063	3912	7975
Всего въ губерніи	5661	5354	11015

Выборочныя рожденія распредѣляются слѣдующимъ образомъ:

Въ городахъ:	Мужского п.	Женскаго п.	Всего.
Ревелѣ	92	89	181
Балтійскомъ-Портѣ	—	—	—
Везенбергѣ	9	4	13
Вейсенштейнѣ	1	—	1
Гапсалѣ	1	4	5
Всего въ городахъ	103	97	200

Въ уѣздахъ:	Мужского п.	Женскаго п.	Всего.
Ревельскомъ	57	51	108
Везенбергскомъ	77	87	164
Вейсенштейнскомъ	33	28	61
Гапсальскомъ	57	48	105
Всего въ уѣздахъ	224	214	438
Итого въ губерніи	327	311	638

Въ 1913 г. умерло 4969 лицъ мужского пола и 4120 женскаго пола, всего 9089.

По городамъ и уѣздамъ число умершихъ распредѣлялось слѣдующимъ образомъ:

Въ городахъ:	Мужского п.	Женскаго п.	Всего.
Ревелѣ	1433	977	2410
Балтійскомъ-Портѣ	12	17	29
Везенбергѣ	103	86	189
Вейсенштейнѣ	32	20	52
Гапсалѣ	38	45	83
Итого	1618	1145	2763

Въ уѣздахъ:	Мужского п.	Женскаго п.	Всего.
Ревельскомъ	942	827	1769
Везенбергскомъ	1255	1143	2398
Вейсенштейнскомъ	471	389	860
Гапсальскомъ	683	616	1299
Итого	3351	2975	6326
Всего въ губерніи	4969	4120	9089

Такимъ образомъ, естественный приростъ населенія къ исходу 1913 года въ абсолютныхъ числахъ составляетъ:

	Мужского п.	Женскаго п.	Всего.
Во всѣхъ городахъ	+ 83	+ 394	+ 477
» » уѣздахъ	+ 936	+ 1151	+ 2087
По всей губерніи	+ 1019	+ 1545	+ 2564

По отдѣльнымъ городамъ и уѣздамъ губерніи естественный приростъ населенія выразился въ слѣдующихъ цифрахъ:

	Мужского п.	Женскаго п.	Всего.
Городъ Ревель	+ 143	+ 422	+ 565
» Балтійскій-Портъ	— 1	— 11	— 12
» Везенбергъ	— 28	— 7	— 35
» Вейсенштейнъ	— 17	+ 7	— 10
» Гапсаль	— 14	— 17	— 31
Итого въ городахъ	+ 83	+ 394	+ 477

	Мужского п.	Женскаго п.	Всего.
Ревельскій уѣздъ	+ 179	+ 253	+ 432
Везенбергскій уѣздъ	+ 437	+ 484	+ 921
Вейсенштейнскій уѣздъ	+ 131	+ 180	+ 311
Гапсальскій уѣздъ	+ 189	+ 224	+ 423
Итого въ уѣздахъ	+ 936	+ 1151	+ 2087

Къ исходу 1913 года населеніе Эстляндской губерніи прости-
ралось до 479540 чел., въ томъ числѣ 235091 мужского и 244449
женскаго пола.

По городамъ и уѣздамъ это число распредѣляется слѣдующимъ
образомъ:

Въ городахъ:	Мужского п.	Женскаго п.	Всего.
Ревель	37799	37005	74804
Балтійскомъ-Портѣ	487	488	975
Везенбергѣ	2695	3086	5781
Вейсенштейнѣ	1185	1516	2701
Гапсаль	1428	1812	3240
Всего въ городахъ	43594	43907	87501

Въ уѣздахъ:	Мужского п.	Женскаго п.	Всего.
Ревельскомъ	51288	53578	104866
Везенбергскомъ	67396	70400	137796
Вейсенштейнскомъ	29277	30068	59345
Гапсальскомъ	43536	46496	90032
Всего въ уѣздахъ	191497	200542	392039
Итого въ губерніи	235091	244449	479540

По свѣдѣніямъ Адресныхъ Столовъ количество населенія въ городахъ Эстляндской губерніи къ 1 Января 1914 г. простиралось до 145020 чел., а именно въ:

	Мужского п.	Женскаго п.	Всего.
Ревелѣ	68503	62622	131125
Балтійскомъ-Портѣ	642	690	1332
Везенбергѣ	2723	3061	5784
Вейсенштейнѣ	1549	1762	3311
Гапсалѣ	1456	2012	3468
<hr/>			
Всего	74873	70147	145020

Въ 1913 году въ Эстляндской губерніи заключено 3546 браковъ.

По отдѣльнымъ городамъ и уѣздамъ это число распредѣляется слѣдующимъ образомъ:

Въ городахъ:

Ревелѣ	1266
Балтійскомъ-Портѣ	15
Везенбергѣ	65
Вейсенштейнѣ	25
Гапсалѣ	15
<hr/>	
Всего въ городахъ	1386

Въ уѣздахъ:

Ревельскомъ	552
Везенбергскомъ	902
Вейсенштейнскомъ	269
Гапсальскомъ	437
<hr/>	
Всего въ уѣздахъ	2160
<hr/>	
Всего въ губерніи	3546

Распредѣленіе родившихся и умершихъ по вѣроисповѣданіямъ изложено въ вѣдомости № 8а.

П. Подати и повинности.

(Приложеніе — Вѣдомость № 9)

Въ 1913 году подлежало поступленію окладныхъ сборовъ, за при- численіями и исключеніями 290501 р 74 к., а именно :

I. Государственного поземельнаго налога.

по Ревельскому	уѣзду	20376	р.	57	к.				
» Везенбергскому	»	25395	»	98	»				
» Вейсенштейнскому	»	13981	»	10	»				
» Гапсальскому	»	16256	»	35	»				
И т о г о							76010	»	—	»

II. Налога съ недвижимыхъ имуществъ въ городахъ :

по городу Ревелю	157906	р.	67	к.				
» » Балтійскому-Порту	1183	»	10	»				
» » Везенбергу	6458	»	92	»				
» » Вейсенштейну	2590	»	02	»				
» » Гапсалью	6310	»	53	»				
И т о г о							174449	р.	24	к.

III. Государственного квартирнаго налога :

» » Ревелю	36729	р.	—	к.				
» » Везенбергу	1022	»	—	»				
» » Вейсенштейну	685	»	50	»				
» » Гапсалью	1606	»	—	»				
И т о г о							40042	р.	50	к.

Сумма недоимокъ по губерніи равняется 52408 р. 09 к. (болѣе 1912 г. на 15773 р. 09 к.).

По городамъ и уѣздамъ недоимки распредѣляются слѣдующимъ образомъ :

По Государственному поземельному налогу:

по Ревельскому	уѣзду	5045	р.	60	к.				
» Везенбергскому	»	6777	»	97	»				
» Вейсенштейнскому	»	4489	»	23	»				
» Гапсальскому	»	4108	»	36	»				
И т о г о							20421	р.	16	к.

По налогу съ городскихъ недвижимыхъ имуществъ:

по городу Ревелю	29097 р. 83 к.
» заштатному г. Балтійск.-Порту	191 » 38 »
» городу Везенбергу	595 » 89 »
» » Вейсенштейну	217 » 20 »
» » Гапсалу	632 » 20 »
Итого	30735 р. 10 к.

По Государственному квартирному налогу:

по городу Ревелю	1252 р. 01 к.
» » Везенбергу	— » — »
» » Вейсенштейну	— » — »
» » Гапсалу	— » 11 »
Итого	1252 р. 12 к.

Всего

по городу Ревелю	30349 р. 84 к.
» заштатному г. Балтійск.-Порту	191 » 98 »
» городу Везенбергу	595 » 89 »
» » Вейсенштейну	217 » 20 »
» » Гапсалу	632 » 31 »
» Ревельскому уѣзду	5045 » 60 »
» Везенбергскому »	6777 » 97 »
» Вейсенштейнскому »	4489 » 23 »
» Гапсальскому »	4108 » 36 »
Итого	52408 р. 38 р.

Дополнительный земскій сборъ представляется въ слѣдующихъ цифрахъ:

	Недоимокъ.	Оклада.
Слѣдовало поступить	16284 р. 44 к.	110188 р. — к.
Вновь причислено	1166 » 81 »	6 » 24 »
Исключено	129 » 76 »	247 » 47 »
Поступило	16501 » 20 »	92919 » 17 »
Осталось въ недоимкѣ къ 1 Января 1914 г.	820 » 29 »	17027 » 60 »

б) Городскіе доходы и расходы.

Общая сумма городскихъ доходовъ и расходовъ во всѣхъ городахъ Эстляндской губерніи въ 1913 году представлялась въ слѣдующемъ размѣрѣ: доходовъ поступило на 1767619 р. 32 к. (менѣе 1912 г. на 115126 р. 48 к.), расходовъ произведено на 2013883 р. 29 к. (болѣе 1912 г. на 130915 р. 64 к.).

Распределение действительныхъ доходовъ и расходовъ представляется въ слѣдующихъ таблицахъ:

Доходы обыкновенные.	Ревель.		Балтій- скій- Портъ.		Везен- бергъ.		Вейсен- штейнъ.		Гапсаль.	
	Руб.	Коп.	Руб.	Коп.	Руб.	Коп.	Руб.	Коп.	Руб.	Коп.
1) Съ городскихъ иму- ществъ и оброчныхъ статей	216735	30	3440	90	11413	11	5700	63	11184	—
2) Сборъ съ владѣль- цевъ недвижимыхъ иму- ществъ	183669	06	630	71	4602	84	2586	15	8035	42
3) Сборъ съ промыш- ленниковъ	85628	48	1949	90	8387	06	2759	18	3292	20
4) Налоги косвенные	13516	—	3	09	—	—	—	—	64	55
5) Доходы вспомога- тельные	39944	78	1806	18	10794	53	6993	28	8858	27
6) Доходы мелочные и случайные	18401	34	245	73	528	09	486	58	1442	44
Итого . . .	557895	86	8076	51	35725	63	18525	82	32876	85
Доходы экстренные:										
Изъ казны, земскихъ сборовъ, страхового сбора, изъ городскихъ капиталовъ, изъ недо- имокъ и другихъ источ- никовъ	1093600	58	3975	66	10284	57	5625	74	1032	10
Всего . . .	1651496	44	12052	17	46010	20	24151	56	33908	95

Расходы:

Расходы.	Ревель.		Балтій-скій-Портъ.		Везен-бергъ.		Вейсен-штейнъ.		Гапсаль.	
	Руб.	Коп.	Руб.	Коп.	Руб.	Коп.	Руб.	Коп.	Руб.	Коп.
1) Содержаніе мѣстъ и лицъ городского управленія	311164	05	2712	17	10717	53	6155	21	7284	36
Въ томъ числѣ:										
На содержаніе полиціи	143834	28	1473	63	5856	01	2113	59	3450	—
На содержаніе пожарной части	21387	48	150	—	300	—	200	—	300	—
2) Содержаніе город. имущества и наемъ отъ города помѣщеній . .	314183	02	1360	38	8377	22	2241	82	2784	06
3) На наружное благоустройство города . .	263617	18	1279	22	7763	37	5112	98	3624	76
4) Выдача воинскимъ чинамъ квартирныхъ денегъ и другія издержки воинской повин. . .	64283	83	120	—	1561	29	801	13	1579	95
5) Содержаніе благотворительныхъ и другихъ обществ. заведеній	367341	79	1844	89	6984	61	4154	63	8140	93
6) Уплата долговъ .	145870	78	294	36	364	67	881	40	2739	06
7) Мелочные и экстраординарные расходы	12638	40	402	38	—	—	935	95	7631	46
8) Содержаніе и ремонтъ гор. сооружений	405636	69	—	—	—	—	—	—	—	—
Итого . . .	1884735	74	8013	40	35768	69	20283	12	33784	58
Расходы единовременные по разнымъ городскимъ надобностямъ .	20952	39	4116	47	4000	—	2104	53	124	37
Итого . . .	1905688	13	12129	87	39768	69	22387	65	33908	95

в) Акцизные сборы.

I. Въ теченіе 1913 г. поступило сборовъ:

1.	акциза съ вина и спирта и бандерольнаго сбора съ водочныхъ издѣлій	30946 р. 98 к.
2.	патентнаго сбора съ заведеній для выдѣлки и продажа питей	54240 » — »
3.	патентнаго сбора со спичечныхъ фабрикъ и акциза съ зажигательныхъ спичекъ	100610 » — »
4.	патентнаго сбора съ заведеній для продажи табаку	26785 » 80 »
5.	акциза за пивовареніе	106161 » 90 »
6.	» » медовареніе	66 » — »
7.	» съ дрожжей	1 » 40 »
8.	» » нефтяныхъ маселъ	3 » 58 »
9.	» » табака	138 » 31 »
10.	» » папиросныхъ гильзъ и бумаги и патентнаго сбора съ фабрикъ и заведеній, выдѣлываемыхъ папиросныя гильзы и бумагу	25776 » 60 »

II. Въ Эстляндской губерніи состояло въ 1913 г.

1. Заводовъ:

а)	винокуренныхъ дѣйствовавшихъ	197
	» не дѣйствовавшихъ	2
б)	пивоваренныхъ дѣйствовавшихъ	6
	» не дѣйствовавшихъ	3
в)	медоваренныхъ дѣйствовавшихъ	1
	» не дѣйствовавшихъ	8
г)	водочныхъ и спиртоочистительныхъ	2
д)	очистительныхъ отдѣленій при винокуренныхъ заводахъ	1
е)	спичечныхъ фабрикъ	2
ж)	химическихъ заводовъ	1
з)	лаковыхъ заводовъ	2

2. Заведеній разныхъ наименованій для продажи питей и табаку:

а)	оптовыхъ складовъ вина	—
б)	» » пива	43
в)	ренсковыхъ погребовъ	52
г)	ренсковыхъ погребовъ торговавшихъ русскими винами	5
д)	ренсковыхъ погребовъ, торговавшихъ фруктовъ и ягодными винами	4
е)	трактирныхъ заведеній	50
ж)	портерныхъ и пивныхъ лавокъ	86
з)	питейныхъ домовъ, шинковъ и корчемъ въ уѣздахъ	117
и)	торговыхъ заведеній, коимъ разрѣшено продажа пива, портера и меда	—
і)	буфетовъ	51
к)	временныхъ выставокъ для продажи крѣпкихъ напитковъ	12
л)	станціонныхъ домовъ, торгующихъ безъ патента (ст. 408 прим. 1 Уст. объ акц. сб.)	2
м)	казенныхъ винныхъ лавокъ	64
н)	выдано патентовъ и марокъ на право торговли табакомъ	2293

III. На винокуренныхъ заводахъ въ 1913 г. выкурено 5950182,9 вед. въ 40°, каковая выкурка по уѣздамъ показана въ особой вѣдомости.

IV. Въ теченіе 1913 г. израсходовано спирта:

(въ ведрахъ въ 40°).

а) на мѣстное потребленіе	467016,2
б) вывезено за границу	не было
в) вывезено въ другія губерніи	5076668,3
г) на усышку въ подвалахъ, трату при очисткѣ, на пу- тевую трату и проч.	48530,3
д) на выдѣлку водокъ	5563,9
е) на выдѣлку лака, химическихъ продуктовъ и денатурацію	94452,4
ж) сгорѣло	6010,7

г) Отправлено натуральныхъ повинностей.

Натуральная повинности въ Эстляндской губерніи отбываются по особымъ положеніемъ и правиламъ. Какъ назначеніе, такъ и распредѣленіе этихъ повинностей предоставлено дворянству и совершается подъ непосредственнымъ его контролемъ. Никакихъ измѣненій какъ въ отбываніи этихъ повинностей, такъ и установленіи правилъ о порядкѣ ихъ отбыванія не послѣдовало.

Производившійся впервые на основаніи измѣненнаго закономъ 23 июня 1912 г. Уст. о воинск. пов. призывъ по отбыванію воинской повинности совершался въ полномъ порядкѣ и злоупотребленій или особыхъ происшествій, кои могли бы имѣть вліяніе на правильный ходъ призыва, не было.

Призывъ начался 1 Октября, окончился же онъ въ Ревельскомъ уѣздѣ 17 Октября, въ Везенбергскомъ — 31 Октября, въ Вейсенштейнскомъ — 12 Октября и въ Гапсальскомъ — 9 Октября.

Всего подлежало исполненію воинской повинности по общимъ призывнымъ спискамъ 5120 чел. и по дополнительнымъ спискамъ — 548 итого 5668, изъ нихъ не явилось къ выполненію призыва 294. Принято въ войска 1389.

Въ числѣ принятыхъ на службу было:

женатыхъ — 45;

умѣющихъ читать и писать — 1631;

умѣющихъ только читать — —

имѣющихъ право на льготы по семейному положенію не было.

способныхъ къ службѣ:

строевой	1581
нестроевой	76

Мѣрою роста:

въ 2 арш. 2 ^{1/2} верш.	3
» 2 » 3	» включительно	16
» 2 » 4	» »	76
» 2 » 5	» »	227
» 2 » 6	» »	471
» 2 » 7	» »	458
» 2 » 8	» »	264
» 2 » 9	» »	114
» 2 » 10	» »	19
» 2 » 11	» »	6
» 2 » 12	» »	—
выше 2 » 12	» »	1
Не подвергавшихся измѣренію		2

По происхожденію принятые въ войска распредѣлялись слѣдующимъ образомъ:

Великороссовъ	37
Малороссовъ	1
Поляковъ	1
Эстовъ и прочихъ финскихъ племенъ	1606
Нѣмцевъ	9
Евреевъ	3

По вѣроисповѣданію принятые на службу распредѣлялись слѣдующимъ образомъ:

Православныхъ и единовѣрцевъ	109
Прочихъ христіанъ	1544
Іудеевъ	3

III. Общественное благоустройство и благочиніе.

а) Казенныя, общественныя и частныя зданія.

(Приложенія — Вѣдомости №№ 10 и 11).

Въ 1913 году числилось въ городахъ Эстляндской губерніи 16220 зданій за исключеніемъ церквей; жилыхъ домовъ было 9110 а нежилыхъ 7111; каменныхъ зданій насчитывалось 2793 деревянныхъ — 12756, а изъ камня и дерева 671.

По отдѣльнымъ городамъ Эстляндской губерніи общее число зданій распредѣляется слѣдующимъ образомъ:

	Жил. д.	Нежил. д.	Всего.
Въ Ревелѣ	7151	5943	13094
» Балт.-Портѣ	132	16	148
» Везенбергѣ	628	621	1249
» Вейсенштейнѣ	390	508	898
» Гапсалѣ	809	22	831
Итого	9110	7110	16220

Въ 1913 году построены, перестроены и капитально отремонтированы слѣдующія общественныя и казенныя зданія:

По Министерству Торговли и Промышленности.

По Ревельскому порту.

Продолжались работы:

- а) по постройкѣ новаго мола,
- б) по капитальному ремонту Восточнаго волнолома.

Исполнялись разныя работы по обыкновенному ремонту сооружений порта.

По Балтійскому Порту и Гапсальскому порту.

Производились работы по обыкновенному ремонту портовыхъ сооружений.

По Локсинскому порту.

Производились работы по обыкновенному ремонту портовыхъ сооружений и по ремонту эллинга.

По Министерству Морскому.

А. По порту ИМПЕРАТОРА ПЕТРА ВЕЛИКАГО.

Постройка зданія для мѣдницкой мастерской. Перемѣщеніе вентиляторовъ изъ механической мастерской въ литейную, съ устройствомъ помѣщенія для нихъ и для мотора. Замяна сгнившихъ досчатыхъ половъ въ провіантскихъ магазинахъ плитными.

Перекрытие крышъ:

- а) надъ зданіемъ Морского Собранія и Конторы порта,
- б) надъ кузнечной мастерской,
- в) надъ зданіемъ провіантскихъ магазиновъ.

Замѣна згнившей досчатой крыши на угольныхъ сараяхъ на сѣверномъ большеркѣ.

Постройка :

- а) металлическаго навѣса у механической мастерской,
- б) склада перевязочныхъ матеріаловъ и навѣсовъ и помѣщеній для храненія соляроваго масла, кудели, желѣза и пр. портоваго имущества.
- в) щитовой мастерской.

Б. По Балтійскимъ маякамъ.

Постройка :

- а) каменнаго ледника при маякѣ Родшеръ;
- б) деревянныхъ склада для пиронафта, погреба и заборовъ при абросихъ знакахъ;
- в) дома для служителей, погреба для провизіи и сарая для дровъ при маякѣ Соркгольмъ.
- г) зданій для радіостанцій и телеграфистовъ на островахъ: Родшеръ и Соммерсъ;
- д) желѣзнаго знака Гофтъ;
- е) зданій для службы связи на пунктахъ: Пакерортъ, Вормсъ, Оденскгольмъ, Вердеръ, Тахкона, Верхній-Дагерортъ, Нижній-Дагерортъ, Гапсаль и Наргенъ.

По Министерству Народнаго Просвѣщенія.

Постройка :

- а) зданія Пикферскаго I-класснаго министерскаго училища,
- б) Аллаферскаго волостнаго училища,
- в) Уденкюльскаго I-класснаго министерскаго училища,
- г) Паламульскаго волостнаго училища,
- д) частнаго училища II разряда Л. Вестгольма въ Ревелѣ.

Перестроено зданіе Маартскаго въ дер. Калаферъ, волостнаго училища.

По Вѣдомству Православнаго исповѣданія.

Въ Ревельскомъ уѣздномъ благочиніи:

- а) ремонтъ Балтійско-Портской церкви,
- б) общій капитальный ремонтъ Вейсенштейнской церкви,
- в) постройка дома для церковно-приходскаго училища при Леллеской церкви (Перновскаго уѣзда).

Въ Везенбергскомъ уѣздномъ благочиніи:

построена новая сторожка при Кренгольмской церкви.

По Ревельско-градскому благочинію:

оконченъ ремонтъ церкви Пюхтицкаго подворья въ Ревелѣ.

По Вѣдомству Евангелическо-лютеранскаго исповѣданія.

Построено:

- а) въ приходахъ Іегехтъ и Киррефъ — новыя церковныя башни,
- б) въ приходахъ Гаггерсъ и Луггенгузенъ — новыя сараи для пасторовъ,
- в) въ приходѣ С.-Симонисъ — новая кладбищенская часовня.

Въ приходѣ Магольмъ пристроено къ церкви помѣщеніе для погребальныхъ носилокъ; служившее для этой цѣли помѣщеніе перестроено въ ризницу.

По Министерству Внутреннихъ Дѣлъ.

Въ гор. Ревелѣ при больницѣ Эстляндскаго Приказа Общественнаго Призрѣнія начато постройкой каменное зданіе для электрической станціи и паровой прачешной съ дезинфекціонной камерой. Построены деревянный домъ для старшаго врача больницы и при этомъ-же домѣ рѣшетчатый заборъ и сарай для дровъ.

Въ Ревельскомъ уѣздѣ, близъ ст. Фридрихсгофъ, построены бетонныя зданія: для радіо-телеграфной станціи и для квартиръ служащихъ при станціи.

Списокъ

общественныхъ и частныхъ зданій, разрѣшенныхъ къ постройкѣ и перестройкѣ въ уѣздахъ Эстляндской губерніи по утвержденнымъ Строительнымъ Отдѣленіемъ Эстляндскаго Губернскаго Правленія проектамъ и планамъ въ 1913 г.

№№ по порядку.	Наименованіе построекъ и перестроекъ.	Кому принадлежитъ.	Мѣстонахождение.
1	Постройка зданія для кинематографическаго театра	Оскаръ Робертовичъ Битнеръ.	дачн. мѣстн. Немме, Рев. у.
2	Пристройка открытой деревянной веранды	Общество для улучшения быта м. Немме бл. Ревеля.	„
3	Постройка зданія сельско-хозяйственнаго общества	Верпельское сельско-хоз. об-во.	Гапсальск. уѣзда.
4	Постройка электрич. станціи для освѣщенія кургауза и лѣтняго театра	Нарвская городская Управа.	м. Гунгербургъ, Везенбергскаго уѣзда.
5	Постройка дома ссудо-сберегат. товар.	Ссудо-сберегат. товар. „Тоэтая“.	м. Лехтсъ, Вейсен. уѣзда.
6	Постройка балагана для кинематографическаго театра	Лиза Нигголь.	г. Везенб. у.
7	Постройка пожарнаго дома	Гапс. вольн. пожарн. общество.	г. Гапсаль.
8	Надстройка жилыхъ помѣщеній надъ домомъ Лугенгузенскаго эстон. общества	Лугенгузенское эстон. общество.	Изенгофск. вол. Везенбергскаго уѣзда.
9	Постройка театра-кинематографа	Юганесъ Вѣйтманъ.	м. Тапсъ, Вейсенштейн. уѣзда.

Списокъ

фабрикъ и заводовъ и другихъ промышленныхъ заведеній, разрѣшенныхъ къ постройкѣ и перестройкѣ въ уѣздахъ Эстляндской губ. по утвержденнымъ Строительнымъ Отдѣленіемъ Эстляндскаго Губернскаго Правленія проектамъ и планамъ въ 1913 году.

№.№ по порядку.	Наименованіе построекъ и перестроекъ.	Кому принадлежитъ.	Мѣстонахожденіе.
1	Постройка пяти одноэтажныхъ каменныхъ жилыхъ домовъ для рабочихъ на цементномъ заводѣ.	Акц. Общ. цемент. завода „Портъ-Кунда“	„Портъ-Кунда“ Везенб. уѣзда.
2	Постройка маслобойни.	Тургельск. кооперативн. общество молочнаго хозяйства.	Тургель, Вейсенштейн. уѣзда.
3	Постройка одноэтажнаго деревяннаго жилого дома для рабочихъ на цементномъ заводѣ.	Акц. общество цемент. завода „Портъ-Кунда“	„Портъ-Кунда“ Везенберг. уѣзда.
4	Постройка пивовареннаго завода.	Бар. Морисъ Маврикіевичъ Жираръ.	им. Іевве, Везенб. уѣзда.
5	Постройка льнопрядильнаго завода.	Янъ Яновъ Ууль.	Рапшельской вол. Ревельск. уѣзда.
6	Постройка помѣщенія для мотора.	Торг.-промышлен. тов. „Иванъ Стахѣвъ и К ^о “	г. Балтійскій-Портъ.
7	Постройка известковообжиг. печи.	А. Шпринбергъ.	„
8	Постройка деревяннаго сарая для лѣсныхъ матеріаловъ.	Акц. Общество цемент. завода „Портъ-Кунда“	„Портъ-Кунда“ Везенб. уѣзда.
9	Постройка каменной котельни на молочной фермѣ.	Эд. Мартыновъ Мерьяма.	г. Вейсенштейнъ.
10	Постройка молочнаго заведенія.	Коэроское кооперативное товар. мол. хз.	м. Мариенъ-Магдалененъ Вейсеншт. уѣз.
11	а) Возведеніе деревянной пристройки къ зданію вращающихся печей, б) постройка сарая для порожнихъ бочекъ, в) постройки деревян. дома для служащихъ, г) постройки казармы для рабочихъ, на цементномъ заводѣ.	Акц. общество цемент. завода „Ассеринъ“.	„Ассеринъ“, Везенберг. уѣзда.

№№ по порядку.	Наименованіе построекъ и перестроекъ.	Кому принадлежитъ.	Мѣстонахождение.
12	Постройка жилого дома для рабочихъ на цементн. заводѣ.	Акц. общества цементн. завода „Портъ-Кунда“	Портъ-Кунда, Везенб. уѣзда.
13	Постройка винокуреннаго завода.	Баронъ Шиллингъ.	им. Серреферъ, Вейсеншт. уѣзда.
14	Постройка амбара для храненія извести и паровой мельницы при известковомъ заводѣ.	Баронъ Морицъ Иксуль.	Тамсаль, Вейсенштейн. уѣзда.
15	Постройка круговой известк. обжигат. печи.	Александръ Гансовъ Андевей.	Анiяская вол., Рев. уѣзда.
16	Постройка жилого дома для рабочихъ.	Цементн. зав. Портъ-Кунда.	Портъ-Кунда.
17	Постройка сарая для бочекъ на цементн. заводѣ.	„	„
18	Постройка паровыхъ мукомольни и лѣсопильни.	Гансъ Томасовъ Юргенсъ.	уч. „Коннапере“ въ Фикельск. вол. Гапсальск. уѣзда.
19	Возведеніе пристройки къ вѣтряной мельницѣ для помѣщенія мотора.	Фридрихъ Мартовъ Биннердорфъ.	Усадьба Ноорекле Фелькской вол. Гапсальск. уѣзда.
20	Постройка молочной фермы.	Гольденбекск. Товар. молоч. хоз.	Гапсальск. уѣздъ.
21	Постройка кожевеннаго заведенія.	Адо Юрьевъ Пертель.	Усадьба Карьямарди Раппельской вол. Ревельск. уѣзда.
22	Постройка фабрики молочныхъ продуктовъ	Баронъ Пиларъ фонъ Пильхау.	м. Леаль, Гапс. уѣзда.
23	Постройка лѣсопильнаго завода.	Графа Всеволода Михайловича Стенбокъ.	Локса, Рев. уѣзда.
24	Постройка котельнаго помѣщенія для древесно-массной фабрики Гавески.	Баронъ Н. Н. Деллинггаузенъ.	Везенб. уѣзда.
25	Постройка желѣзобетоннаго сарая.	Писчебумажн. фабрика „Тургель“.	Тургель, Вейсен. уѣзда.
26	Пристройка котельнаго отдѣленія къ красильному заведенію.	Юрій Готлибовъ Стефанъ.	г. Вейсенштейнъ.
27	Постройка на цементномъ заводѣ: а) сарая для бочекъ, б) каменной пристройки къ водокачкѣ, в) казармы для рабочихъ.	Акц. об-ва цементн. завода „Ассеринъ“.	Ассеринъ, Везенб. уѣзда.

№.№ по порядку.	Наименованіе построекъ и перестроекъ.	Кому принадлежитъ.	Мѣстонахождение.
28	Постройка паровой молочной фермы.	Тойлаское кооперативное Товар. молочного хозяйства.	Везенбергскій уѣздъ.
29	Постройка винокуреннаго завода.	Карль Юрьевичъ фонъ Бревернъ.	им. Яговаль, Ревельск. уѣзда.
30	Постройка деревяннаго сарая на цементномъ заводѣ.	Акц. общ. цементнаго завода „Портъ-Кунда“	Портъ-Кунда, Везенб. уѣзда.
31	Постройка деревяннаго дома для рабочихъ	”	”
32	Постройка дымовой трубы при кирпичномъ заводѣ.	Гр. Всеволодь Михайловичъ Стенбокъ.	Локса, Рев. уѣзда.
33	Постройка каменнаго жилого дома на цементномъ заводѣ.	Акц. общества цементн. завода „Портъ-Кунда“	„Портъ-Кунда“, Везенб. уѣзда.
34	Постройка кожевеннаго завода.	Михкель Петровъ Трійза.	Везенб. уѣзда.

Списокъ

общественныхъ и частныхъ зданій, разрѣшенныхъ къ постройкѣ и перестройкѣ въ г. Ревелѣ по утвержденнымъ Строительнымъ Отдѣленіемъ Эстляндскаго Губернскаго Правленія проектамъ и планамъ въ 1913 г.

№№ по порядку.	Наименованіе построекъ и перестроекъ.	Кому принадлежитъ.
1	Перестройка дома подь кинематографическій театр.	Левъ Ивановичъ Мей.
2	Постройка деревяннаго зданія подь лѣтнюю сцену.	Эстонское общественное собраніе „Лоотусъ“.
3	Устройство кинематографическаго театра.	Андреасъ Ивановичъ Фрейтагъ.
4	Перестройка дома подь театр-кинматографъ.	Василій Семеновичъ Воиновъ.
5	Перестройка зданія Ревельскаго Отдѣленія Крестьянскаго Поземельнаго Банка.	
6	Постройка двухъэтажнаго деревяннаго зданія подь приходское училище.	Ревельское Преображенское церковно - приходское попечительство.

Списокъ

фабрикъ, заводовъ и другихъ промышленныхъ заведеній, разрѣшенныхъ къ постройкѣ и перестройкѣ въ г. Ревелѣ по утвержденнымъ Строительнымъ Отдѣленіемъ Эстляндскаго Губернскаго Правленія проектамъ и планамъ въ 1913 году.

№№ по порядку.	Наименованіе построекъ или перестроекъ.	Кому принадлежать.
1	Возведеніе каменной одноэтажной пристройки.	Акц. об-во „Вольта“.
2	Постройка лѣсопильнаго завода.	Юрій Яновъ Вильбергъ.
3	Постройка фабричной дымовой трубы.	Ревельск. Целлюлозн. фабрика Эрнестъ Оссе и Ко.
4	Возведеніе каменной пристройки и постройка желѣзо-бетоннаго балкона.	Акц. об-во „Вольта“.
5	Постройка двухъ деревянныхъ навѣсовъ для храненія стеклянной посуды.	Акц. об-во Рев. химич. завода Р. Майеръ.
6	Пристройка къ зданію бумажной фабрики.	Рев. целлюлозн. фабрика Э. Оссе и Ко.
7	Постройка: а) деревяннаго сарая вокругъ обжигательной печи для сушки кирпича, б) 7-ми деревянныхъ сараевъ, в) ретирата, г) переноснаго помѣщенія для локомотива.	Паровой кирпичный заводъ „Балтика“.
8	Постройка каменнаго охладителя.	Акц. об-во „Вольта“.
9	Постройка каменной одноэтажной ремонтной мастерской со складочными помѣщеніями.	Рев. целлюлозн. фабрика Э. Оссе и Ко.
10	Расширеніе фабричнаго зданія подъ складъ бумаги.	Акц. об-во Рев. писчебумажной фабрики Э. И. Югансона.
11	Перестройка части фабричнаго корпуса подъ контору.	Акц. об-во для механич. обработки дерева А. М. Лютеръ.
12	Удлиненіе трехъ заводскихъ зданій и постройка новаго.	Акц. об-во „Ф. Круль“.
13	Постройка двухъэтажнаго каменнаго зданія для фабричной школы, лавки об-ва потребителей рабочихъ, пекарни, столовой для холостыхъ рабочихъ и квартиры для учителя.	Акц. об-во Балт. бумагопр. и ткацк. Мануфактуры.

№. № по порядку.	Наименование построекъ или перестроекъ.	Кому принадлежать.
14	Перестройка здания мукомольной мельницы подь столярную мастерскую.	Ф. Г. Графъ, торгующій подь фирмою „Маркель М. Макаровъ“.
15	Постройка открытаго деревяннаго сарая.	Акц. об-во Рев. химич. завед. Р. Майеръ.
16	Постройка каменныхъ конюшни и сарая.	Рев. машиностроительн. заводъ Ф. Вигандъ.
17	Постройка: а) судостроительной мастерской б) здания временной конторы, в) административнаго здания.	Судостроительное акц. общество „Ноблесснеръ“.
18	Возведеніе каменной пристройки къ фабрикъ для механической обработки дерева.	Авг. Креманъ и Янъ Ольбрей.
19	Постройка каменнаго сарая.	I-я Рев. толевая фабрика.
20	Постройка судостроительной мастерской.	Акц. об-во Либавскихъ желъздо-дѣлат. и сталелит. зав., бывш. „Бекеръ и Ко“.
21	Пристройка веранды и людской къ дому директора.	Акц. об-во „Ф. Круль“.
22	Перестройка жилого дома.	Акц. об-во „Вольта“.
23	Постройка деревяннаго сарая для развѣски и упаковки колесной мази.	К. В. Баронъ.
24	а) Пристройка къ существующему главному заводскому зданію, б) пристройка деревяннаго навѣса, в) постройка двухъэтажной желъзобетонной столовой для рабочихъ.	Акц. об-во „Вольта“.
25	Надстройка каменнаго этажа надъ двухъ-этажнымъ каменнымъ амбаромъ.	А. Брокгаузенъ.
26	Возведеніе 2-го этажа надъ зданіемъ фабрики.	Акц. об-во Сѣв. Бумажн. и Целлюлозн. фабрикъ.
27	Постройка: а) каменной конюшки, б) деревянной конторы, в) деревяннаго сарая, г) каменной слесарно-кузнечной мастерской и надстройка 2-го этажа жилого дома.	Леопольдъ Югановичъ Симсивартъ.
28	Постройка силовой станціи.	Судостроительное акц. общество „Ноблесснеръ“.
29	Постройка: 1) паровознаго депо,	Русско-Балтійское судостроительное и механическое акц. об-во.

№.№ по порядку.	Наименование построекъ или перестроекъ.	Кому принадлежать.
	2) пожарнаго и автомобильнаго депо, 3) разбивочнаго плаза, 4) кузницы, 5) литейной мастерской, 6) мѣдницкой, 7) полицейскаго управленія, 8) лавки об-ва потребителей, 9) столовой для рабочихъ, 10) бани и прачешной, 11) дома директора, 12) дома на 8 кв. въ 2 и 1 комн., 13) " " 8 " " 2 и 3 " 14) " " 4 " " 3 комн., 15) " " 4 " " 4 " 16) " " 4 " " 5 " 17) " " 2 " " 6 " 18) " " 2 " " 7 " 19) дома для семейныхъ рабочихъ, 20) дома комнать.	
30	Постройка: 1) электрической станціи, 2) цинковальной мастерской, 3) мѣдницкой мастерской, 4) зимнихъ бараконъ.	Акц. об-во металлургич., механич. и судостроительн. заводовъ „Бекеръ и Ко“.
31	Постройка 2-хъ деревянныхъ сараевъ.	Акц. об-во „Двигатель“.
32	Постройка бани и прачешной.	Акц. об-во „Бекеръ и Ко“.
33	Постройка: 1) плаза, 2) котельной мастерской, 3) механической мастерской, 4) столовой для рабочихъ.	Тоже.
34	Постройка каменнаго одноэтажнаго зданія подъ мѣдно-литейную, слесарную мастерскую, кузницу и помѣщеніе двигателя.	П. Плинкманъ.
35	Пристройка каменнаго одноэтажнаго зданія съ удаленіемъ старыхъ флигелей при котельномъ помѣщеніи.	Акц. об-во Сѣверн. бумажн. и целлюлозн. фабрикъ.
36	Пристройка каменнаго одноэтажнаго зданія-кладовой.	Тоже.
37	Постройка: а) главнаго магазина и б) кузницы.	Акц. об-во „Бекеръ и Ко“.
38	Перестройка Ревельской паркетной фабрики.	Ф. Н. Мартенсонъ, торгующій подъ фирмою „Ревельск. паркетная фабрика Мартенсонъ и Ко“.
39	Постройка: 1) дома на 3 кв. по 6, 4 и 3 комн.	Русско-Балт. акц. об-во.

№.№ по порядку.	Наименованіе построекъ или перестроекъ.	Кому принадлежать.
	<ul style="list-style-type: none"> 2) дома на 4 кв. по 4 комн., 3) лѣсопилки и сушилки, 4) сторожевыхъ будокъ, 5) инструментальной мастерской. 	
40	Постройка каменнаго одноэтажнаго зданія для кузницы, мельницы, сушильни, прачешной и камнестрогательной мастерской.	Вильгельмъ Юрьевъ Леллепъ.
41	Постройка: <ul style="list-style-type: none"> 1) автомобильнаго гаража, 2) дома для инженеровъ, 3) такелажной мастерской. 	Акц. об-во „Бекеръ и Ко“.
42	Постройка деревяннаго навѣса.	Акц. об-во „Двигатель“.
43	Постройка временной электрической станціи на судостроит. заводѣ.	Русско-Балт. акц. об-во.
44	Постройка зданія для амбулаторіи на судостроительномъ заводѣ.	Акц. об-во „Бекеръ и Ко“.
45	Постройка на судостроительномъ заводѣ: <ul style="list-style-type: none"> 1) административнаго зданія, 2) прачешной и дворницкой при домѣ директора. 	Тоже.
46	Постройка больницы на судостроит. заводѣ.	Русско-Балт. акц. об-во.
47	Постройка зданія для электрической станціи.	Машиностр. заводъ Ф. Вигандъ.
48	Постройка на судостроительномъ заводѣ: <ul style="list-style-type: none"> 1) сарая, 2) лѣдника, 3) аккумуляторной, 4) нефтяной цистерны, 5) зданія склада, 6) прачешной, 7) конюшни, 8) каретнаго сарая. 	Акц. об-во „Ноблесснеръ“.
49	Надстройка 2-го этажа надъ зданіемъ упаковочной, надстройка 2-го этажа надъ главнымъ зданіемъ. Постройка трехъ деревянныхъ сараевъ — на фабрикѣ металлическихъ издѣлій и бѣлой жести.	Т-во „Жестъ“.

Вѣдомость

о числѣ каменныхъ и деревянныхъ домовъ, разрѣ-
шенныхъ къ постройкѣ и перестройкѣ въ городахъ
Эстляндской губерніи
въ 1913 году.

Церквей и молитвенныхъ домовъ насчитывалось въ 1913 году 263, а именно:

		Камен.	Дерев.
Православныхъ:	церквей и соборовъ	40	14
	часовень	14	8
	монастырей	1	—
	монаст. подвор.	1	—
Римско-Католическихъ:	церквей	1	—
	часовень	1	—
Протестантскихъ:	церквей	71	4
	молитвенныхъ домовъ	13	41
	» часовень	15	7
Баптистскихъ	молелень	3	25
Прочихъ сектантовъ	»	—	2
Еврейскихъ	молитвенныхъ домовъ	1	1
Итого		161	102

б) Почта и телеграфъ.

(Приложеніе — Вѣдомость № 12, 13 и 14).

Въ Эстляндской губерніи въ отчетномъ году имѣлось:

9 почтово-телеграфныхъ конторъ: въ г. Ревелѣ, Везенбергѣ, Вейсенштейнѣ, Гапсалѣ, Іеввѣ, Кертелѣ, Балтійскомъ-Портѣ, Таисѣ Рижскаго почтово-телеграфнаго округа и въ Усть-Наровѣ С.-Петербуркскаго Почтово-Телеграфнаго Округа.

19 почтово-телеграфныхъ отдѣленій: въ г. Ревелѣ № 1а, Вердерѣ, Кегелѣ, Кейнисѣ, Мерьямѣ, Леалѣ, Силламяги, Гаггерсѣ, Ливѣ, Раппелѣ, Катериненѣ, Ракке, Ристи, Алленкюлѣ, Ампелѣ, Ассѣ, Вердерѣ, Везо, Рижскаго почтово-телеграфнаго округа и въ Меррекюлѣ С.-Петербуркскаго Почтово-Телеграфнаго Округа.

2 почтовыхъ отдѣленія: въ Пюхтицѣ и въ Шарлоттенгофѣ.

в) Народная нравственность.

(Приложеніе — Вѣдомость № 15 и 16).

Въ 1913 году различныхъ уголовныхъ преступленій, переданныхъ въ судъ прокурорскимъ надзоромъ, было 550, болѣе чѣмъ въ 1912 г. на 60.

Въ теченіе года Окружнымъ Судомъ было осуждено 755 человекъ, изъ нихъ 693 мужчинъ и 62 женщины. Въ сравненіи съ 1912 г. число осужденныхъ болѣе на 74 человека.

Свѣдѣнія о движеніи уголовныхъ дѣлъ въ судебныхъ установленіяхъ мировыхъ округовъ изложены въ вѣдомости № 16.

г) Расколъ.

Въ 1913 году въ Эстляндской губерніи раскольниковъ не было.

д) Пожары.

(Приложение — Вѣдомость № 17).

Въ 1913 году было въ Эстляндской губерніи 384 пожара.

Это количество пожаровъ и убытки, причиненные пожарами, распредѣляются по городамъ и уѣздамъ слѣдующимъ образомъ:

	Число пожаровъ.	Сумма убытковъ.
г. Ревель	77	173361 руб.
» Балтійскій-Портъ	—	»
» Везенбергъ	5	2150 »
» Вейсенштейнъ	2	3600 »
» Гапсаль	4	4730 »
Ревельскій уѣздъ	127	110364 »
Везенбергскій »	83	176452 »
Вейсенштейнскій »	33	44981 »
Гапсальскій »	53	68049 »
Итого	384	583687 руб.

Успѣшному прекращенію пожаровъ въ городахъ и сравнительной безопасности отъ широкаго ихъ распространенія содѣйствовали вольныя пожарныя общества. Общества эти состоятъ изъ домовладѣльцевъ, мастеровыхъ и ремесленниковъ. Не смотря на нѣкоторыя существенныя неудобства въ организаціи, (напримѣръ разбросанность отдѣльныхъ ея членовъ по разнымъ частямъ города, препятствующая всѣмъ дѣйствующимъ лицамъ своевременно являться для тушенія огня), личный составъ пожарныхъ обществъ и соревнованіе пожарныхъ въ дѣлѣ заслуживаютъ похвалы. За исключеніемъ Ревельской и Кренгольмской пожарныхъ командъ существуютъ въ Эстляндской губерніи только вольныя пожарныя общества, содержимыя изъ годовыхъ взносовъ своихъ членовъ и изъ одновременныхъ пожертвованій.

Ревельская городская пожарная команда состоитъ изъ начальника, его помощника и 43 рабочихъ. Она имѣетъ 7 пожарныхъ трубъ съ принадлежностями и снарядами. Дѣятельность пожарныхъ командъ изъ охотниковъ содѣйствуетъ въ значительной степени сокращенію городскихъ расходовъ на содержаніе пожарной части.

Ревельское вольное пожарное общество состоитъ изъ 1156 членовъ (въ томъ числѣ 468 активныхъ). Недвижимое имущество общества состоитъ изъ: а) каменнаго пожарнаго депо и б) 2 камен

ныхъ и 2 деревянныхъ сараевъ для храненія орудія; движимое — изъ разныхъ орудій для тушенія пожаровъ, въ томъ числѣ: 2 паровыя пожарныя трубы, 1 гидрофоръ, 9 ручныхъ пожарныхъ трубъ. Капиталь въ 4500 руб., составляетъ вспомогательную кассу общества. Заболѣвшимъ на службѣ членамъ этой кассы выдаются деньги на леченіе или помѣщаютъ ихъ въ больницы на счетъ кассы, въ случаѣ-же смерти кого-либо изъ нихъ, выдается на погребеніе 25 руб. Кромѣ того изъ вспомогательной кассы получаютъ пожизненное пособіе въ размѣрѣ отъ 24—36 руб. въ годъ тѣ изъ ея членовъ, которые потеряли на службѣ здоровье и не въ состояніи прокормить себя. Касса образовалась изъ единовременныхъ пожертвованій и членскихъ взносов. Размѣръ послѣдняго равняется 1 руб. 20 коп. въ годъ.

Балтійско-Портское вольное пожарное общество состоитъ изъ начальника, его помощника и 55 членовъ и имѣетъ собственно пожарное депо. Въ распоряженіи общества 4 пожарн. трубы, 2 мелкихъ огнегасителя, 8 бочекъ и прочія необходимыя принадлежности. Капиталь общества составляетъ 150 руб. Городъ отпускаетъ ежегодно пособія 150 руб. Инвентаря у общества болѣе чѣмъ на 12000 руб.

Для борьбы съ огнемъ при пожарахъ въ городѣ Везенбергѣ существуетъ вольное пожарное общество, имѣющее собственное пожарное депо и 4 сарая, 1 паровой и 2 ручныхъ насосовъ, 6 трубъ, механическую лѣстницу и разные необходимыя пожарныя инструменты. Общество это въ 1913 г. состояло изъ начальника и 335 членовъ. (въ томъ числѣ 208 активныхъ). Средства его состояются изъ членскихъ взносов, пожертвованій, пособій и отъ устройства увеселеній. Имѣется похоронная касса. Инвентарь общества болѣе 22000 руб.

Вейсенштейнское вольное пожарное общество состоитъ изъ начальника и 100 членовъ, имѣетъ 4 пожарныя трубы, 13 рукавовъ, 5 бочекъ, 12 ушатовъ, 28 ведеръ, 6 лѣстницъ, 10 багровъ и пр. Городъ отпускаетъ ежегодно пособіе въ 200 рублей.

Гапсальское вольное пожарное общество состоитъ изъ начальника и 255 членовъ (въ томъ числѣ 140 дѣйствительныхъ и 102 членовъ-жертвователей и 5 почетныхъ). Общество располагаетъ пожарными трубами и проч. необходимыми принадлежностями, имѣетъ 1 деревянный домъ для храненія пожарныхъ снарядовъ. Гапсальское вольное пожарное общество содержится пособіемъ Гапсальской Городской Думы въ размѣрѣ 300 руб. въ годъ и добровольными пожертвованіями. Капиталовъ имѣетъ всего 11486 руб. Расходъ въ 1913 году 3462 руб. 24 коп.

Кромѣ перечисленныхъ городскихъ пожарныхъ обществъ существуютъ въ нѣсколькихъ волостяхъ и имѣніяхъ вольныя пожарныя общества, а именно:

Въ имѣніи Сакъ, Ревельскаго уѣзда, Пожарная дружина содержится на счетъ владѣльца имѣнія Сакъ, фонъ Багговута, и состоитъ изъ 1 брандмейстера и 22 членовъ. Въ распоряженіи общества 1 труба и къ ней 5 рукавовъ, 6 лѣстницъ, 4 багра, 4 топора, 2 бочки, 10 ведеръ.

Въ м. Немме пожарное общество содержится на добровольныя пожертвованія и состоитъ изъ предсѣдателя, начальника команды и 45 членовъ; имѣетъ 1 пожарный насосъ.

Въ м. Раппель — вольная пожарная дружина: членовъ—охотниковъ 122, жертвователей 38 и 1 почетн. членъ, имѣеть 3 трубы, (1 пар. и 2 ручн.), 4 телѣги, 4 дровней, 7 лѣстницъ, 4 бочки, 1 багровый ходъ, 6 ведеръ, 4 багра, и обмундированіе на 145 чел. Кромѣ того названная дружина имѣеть въ нѣкоторыхъ имѣніяхъ на растояніи отъ м. Раппеля не болѣе 10 верстъ, отдѣленія дружины, которыя также имѣють 5 трубъ и 10 багровъ.

Въ м. Кегель — пожарное общество основано и содержится на добровольныя пожертвованія жителей мѣстечка. Членовъ 35; имѣеть 2 пожарныхъ насоса, 3 лѣстницы 2 багра, 11 топора, 14 ведеръ, 2 бочки и собственное депо.

Въ сел. Локса пожарное общество содержится на счетъ владѣльца им. Колькъ и добровольныя пожертвованія и состоитъ изъ 1 старосты и 50 членовъ. Въ распоряженіи общества 2 трубы, 5 рукавовъ, 4 лѣстницы, 2 багра, 22 топора, 5 бочекъ и 23 ведра.

Въ Везенбергскомъ уѣздѣ имѣются пожарныя общества и дружины лишь въ болѣе населенныхъ пунктахъ, а именно:

1) въ сел. Ухтенъ — общество состоитъ изъ 25 членовъ и 8 чиновъ; имѣеть пожарную трубу, телѣгу для возки воды, 3 бочки, 3 багра, 10 топоровъ, 6 лѣстницъ и 2 ведра.

2) въ им. Гальяль — общество состоитъ изъ 52 членовъ и 6 чиновъ и имѣеть собственный домъ, насосъ съ 2 рукавами, 4 лѣстницы, 5 багровъ и 3 водовозныя телѣги съ бочками, 2 бочки, 2 дрогъ, 10 ушатовъ, 3 ведра и 12 топоровъ.

3) въ м. Клейнъ-Маріенъ — пожарная дружина, состоитъ изъ 50 членовъ; имѣеть необходимое количество пожарныхъ инструментовъ и 2 насоса.

4) въ м. Левве — общество состоитъ изъ 65 членовъ и имѣеть собственное пожарное депо, 3 пожарныхъ насоса, 10 лѣстницъ и другія принадлежности.

5) въ селѣ Сыренцѣ — дружина состоитъ изъ 55 членовъ, имѣеть 3 насоса, 10 лѣстницъ, 9 багровъ, 17 желѣзныхъ ведеръ, 2 нарусинныхъ ведра и 1 топоръ.

6) въ м. Пюхтицѣ — дружина состоитъ изъ 45 членовъ и имѣеть 2 пожарныхъ насоса съ багровыми ходами и необходимыми принадлежностями.

7) въ дер. Тойла — дружина состоитъ изъ 25 членовъ, имѣеть 2 насоса, 2 телѣги, 7 бочекъ, 10 ведеръ, 20 топоровъ, 6 багровъ и 3 лѣстницы.

8) въ м. Усть-Наровѣ—общество состоитъ изъ 120 членовъ и имѣетъ 1 паровую и 3 ручныхъ пожарныхъ трубы, 3 бочки, 9 лѣстницъ, 1 багровый ходъ, 12 багровъ, 10 ломовъ, 15 ведеръ и 25 топоровъ и прочіе инструменты.

9) въ деревнѣ Раустферъ — дружина состоитъ изъ 32 членовъ и имѣетъ 1 насосъ, 1 лѣстницу, 2 бочки, 3 багра и 10 ведеръ.

10) въ деревнѣ Канука — дружина состоитъ изъ 70 членовъ и имѣетъ 3 насоса, 4 бочки, 5 ведеръ, 5 лѣстницъ, 5 багровъ, 6 топоровъ и 2 телѣги.

11) въ дер. Ладигферъ, Пастферской волости — пожарная дружина состоитъ изъ 51 члена, имѣетъ 3 насоса и необходимые пожарные инструменты.

12) въ Куркюльской волости — Якобиская пожарная дружина подраздѣленная на 7 колоннъ открыла свои дѣйствія въ 1903 г., состоитъ изъ 151 членовъ и имѣетъ 7 насосовъ съ необходимыми пожарными инструментами.

13) въ им. Гакгофъ—пожарная дружина состоитъ изъ 70 членовъ, имѣетъ 1 насосъ, 4 ведра, 6 бочекъ, 6 топоровъ и 2 багра.

14) въ им. Ментакъ—пожарная дружина состоитъ изъ 42 членовъ, имѣетъ 3 насоса, 4 бочки, 6 топоровъ, 6 багровъ, 6 лѣстницъ и 1 телѣгу.

15) въ им. Тюрпсаль—пожарная дружина состоитъ изъ 53 членовъ, при 1 насосѣ съ инструментами.

16) въ им. Кохтель—пожарная дружина состоитъ изъ 106 членовъ, имѣетъ 1 насосъ, 8 ведеръ, 5 топоровъ, 7 багровъ, 2 лѣстницы и другія принадлежности.

17) въ им. Изенгофъ—пожарная дружина состоитъ изъ 93 членовъ, имѣетъ 1 насосъ, 6 ведеръ, 5 бочекъ и 2 топора.

18) въ Катгентакской волости — пожарная дружина состоитъ изъ 39 членовъ, имѣетъ 2 пожарныя трубы и 4 бочки.

19) въ Пальмской волости — пожарная дружина состоитъ изъ 35 членовъ, имѣетъ насосъ и бочки для воды.

20) въ Симонисѣ — Авандуская пожарная дружина состоитъ изъ 100 членовъ, имѣетъ 4 насоса и необходимое количество инструментовъ.

21) въ Эрраской волости — Майдельская пожарная дружина состоитъ изъ 67 членовъ и имѣетъ насосъ, 5 бочекъ, 14 ведеръ, 7 топоровъ и 15 багровъ.

22) въ Зоммергузенской волости — Альтъ Зоммергузенская пожарная дружина состоитъ изъ 19 членовъ и 8 чиновъ; имѣетъ 1 насосъ съ 2 рукавами.

23) въ Сальской волости — пожарная дружина состоитъ изъ 150 членовъ, имѣетъ 6 насосовъ съ рукавами и другіе необходимые инструменты.

24) въ Руйльской волости — пожарная дружина состоитъ изъ 80 членовъ, основана, въ 1911 году, имѣетъ 1 насосъ.

25) въ Боркгольмской волости, дер. Нурмето — пожарная дружина основана лѣтомъ 1911 года, состоитъ изъ 105 членовъ, имѣетъ 1 насосъ и необходимые пожарные инструменты.

26) въ селѣ Ямы, Сыронецкой волости, — Ямская пожарная дружина состоитъ изъ 54 членовъ, основана въ 1911 году, имѣетъ 1 насосъ и 2 багра.

27) въ дер. Валасте — Валастеская вольная пожарная дружина состоитъ изъ 30 членовъ.

28) въ Фональской волости — Гейнрихсгофская вольная пожарная дружина состоитъ изъ 70 членовъ, имѣетъ 1 насосъ.

29) въ Раггаферской волости — Раггаферъ — Меддерская вольная пожарная дружина основана въ 1913 году, насосовъ еще не имѣетъ.

30) въ Раггаферской волости — Полльская вольная пожарная дружина основана въ 1913 году, насосовъ еще не имѣетъ.

31) въ дер. Пурро — Аллентакская вольная пожарная дружина состоитъ изъ 40 членовъ.

32) въ Петровской волости — Пухковская вольная пожарная дружина состоитъ изъ 50 членовъ имѣетъ ручной насосъ, 2 бочки, 6 багровъ, 3 топора, 3 лопатки и ведра.

Средства перечисленныхъ обществъ и дружинъ составляются также изъ членскихъ взносов, пожертвованій и отъ устройства увеселеній.

Въ другихъ мѣстахъ Везенбергскаго уѣзда, гдѣ нѣтъ такихъ обществъ и дружинъ, пожары тушатся самими обывателями, причемъ, являясь на пожаръ, они обязаны приносить съ собою и необходимые пожарные инструменты и работаютъ на пожарѣ подъ управленіемъ опытнаго въ семь дѣлѣ лица.

Кренгольмъ имѣетъ свою пожарную команду. При каждомъ выѣздѣ на пожаръ команду составляютъ: 1 брандмейстеръ, 4 водо-проводчика управляющіе рукавами, 4 кучера и 2 смѣны качальщиковъ по 30 человекъ каждая, вербуются на мѣстѣ за особую плату. Подъ каждый насосъ впрягается по 5 лошадей. Пожарные инструменты состоятъ изъ: 2 пожарныхъ насосовъ, выбрасывающихъ по 50 ведеръ воды въ минуту, 4 насосовъ малаго размѣра, 188 ведеръ разнаго вида, 60 топоровъ, 24 багровъ, 56 фонарей, 14 факеловъ, 3 щитовъ, 5 респираторовъ и 8838 футовъ рукавовъ съ наконечниками и соединительными гайками находятся при пожарныхъ кранахъ Кренгольма и 391 саж. рукавовъ при двухъ насосахъ; кромѣ того имѣется 8 полныхъ костюмовъ съ кушаками и топорами. Лица, составляющія пожарную команду, получаютъ постоянное жалованье какъ служащіе или рабочіе Кренгольмской Мануфактуры.

Пожарная команда при фабрикѣ спичечной соломки Сивергаузенъ состоитъ изъ 20 членовъ, имѣетъ ручной насосъ, сани, 2 лѣсницы, рукава, 2 багра, 6 топоровъ, 2 лома, ведра и чанъ.

Въ Вейсенштейнскомъ уѣздѣ: въ мѣстечкѣ Ампель, общество состоитъ изъ 77 членовъ. Имущество общества состоитъ изъ 1 пожарнаго насоса, въ которомъ находятся 4 трубы со всѣми принадлежностями и 7 бочекъ на колесахъ.

Тапская вольная пожарная дружина состоитъ изъ 98 членовъ; она имѣетъ 2 насоса и проч. принадлежности.

Маріенъ-Магдаленская пожарная дружина состоитъ изъ 91 членовъ; она имѣетъ 2 насоса съ необходимыми принадлежностями.

С-тъ Іоганниская пожарная дружина состоитъ изъ 48 членовъ; она имѣетъ 3 насоса съ прочими принадлежностями.

Тургельская вольная пожарная дружина состоитъ изъ 60 членовъ и имѣетъ 2 пожарныхъ трубы.

Лехтская пожарная дружина состоитъ изъ 37 членовъ, имѣетъ 1 насосъ, 2 бочки и проч. принадлежности.

Араветская пожарная дружина состоитъ изъ 58 членовъ, имѣетъ 1 насосъ, 5 бочекъ и проч. инструменты.

Пикеферская пожарная дружина состоитъ изъ 33 членовъ, имѣетъ 1 насосъ.

Въ Гапсальскомъ уѣздѣ: 1. въ м. Леаль вольное пожарное общество состоитъ изъ 93 членовъ и имѣетъ въ своемъ распоряженіи 5 насосовъ и прочіе инструменты. Капитала общество имѣло къ 1 января 1914 г. 247 р. 76 к., расходы-же покрываются добровольными сборами между членами общества; 2. въ м. Мерьяма вольное пожарное общество состоитъ изъ 55 членовъ и имѣетъ въ своемъ распоряженіи 1 насосъ и прочіе инструменты. Капитала общество имѣло къ 1 Января 1914 г. — 200 руб., расходы-же покрывались сборами между членами общества.

е) Разныя происшествія.

(Приложеніе — Вѣдомость № 18).

Въ 1913 году число лицъ, умершихъ случайнымъ или насильственнымъ образомъ, достигло 373 (309 мужч., 64 женщ.). Въ числѣ 101 жертва несчастныхъ смертныхъ случаевъ на долю самоубійствъ приходилось 54 чел. (44 мужч. и 10 женщ.), на долю смертоубійствъ 47 (40 мужч. и 7 женщ.). Кромѣ то жертвъ случайной смерти было 143 (124 мужч. и 19 женщ.). Скоростипжно умершихъ оказалось 98 лицъ: изъ нихъ на долю мужчинъ приходилось — 87, на долю женщинъ 11, найдено мертвыхъ тѣлъ новорожденныхъ — 31 (14 мужск. и 17 женск. п.).

ж) Тюремныя помѣщенія и арестанты.

Въ 1913 году въ Эстляндской губерніи было всего пять тюремъ, изъ коихъ четыре, а именно: Губернская № 1, Губернская № 2, Слѣдственная и Срочная въ г. Ревелѣ, а пятая въ г. Гапсалѣ. При Срочной Тюрьмѣ имѣется тюремная больница, предназначенная для больныхъ арестантовъ всѣхъ Ревельскихъ тюремъ.

Кромѣ того имѣется земледѣльческо-ремесленная колонія для несовершеннолѣтнихъ преступниковъ и приютъ для арестантскихъ дѣтей, содержимый на средства Дамскаго Отдѣленія Тюремнаго Комитета.

Въ Губернской № 1 тюрьмѣ содержались въ 1913 г. важнѣйшіе арестанты и осужденные въ крѣпость и къ тюремному заключенію на сроки отъ 3—8 мѣсяцевъ вкл. Въ Губернской № 2 — отбывающіе тюремныя заключенія до 3 мѣсяцевъ и менѣе важные изъ категоріи подслѣдственныхъ. Въ слѣдственной—всѣхъ категорій женщины, пересыльные и подслѣдственные арестанты, обвиняемые въ тяжкихъ преступленіяхъ. Въ Срочной — присужденные къ тюремному заключенію свыше 8 мѣсяцъ.

Въ Гапсальской — пересыльные арестанты и присужденные къ кратковременному тюремному заключенію и высылаемые на сессіи Окружнаго Суда.

Въ теченіе 1913 года въ тюрьмахъ Эстляндской губерніи перебивало заключенныхъ 5820 человекъ (въ томъ числѣ 5363 мужч., 409 женщ. и 48 дѣт.), которые по тюрьмамъ распредѣлялись слѣдующимъ образомъ:

Губернская № 1 тюрьма	.	.	.	1094	муж.	—	жен.	—	дѣт.
» № 2	»	»	»	816	»	—	»	—	»
Слѣдственная	»	.	.	2734	»	381	»	48	»
Срочная	»	.	.	551	»	6	»	—	»
Гапсальская тюрьма	.	.	.	168	»	22	»	—	»
Всего				.	.	.	5363	муж.	409 жен. 48 дѣт.

Въ земледѣльческо-ремесленной колоніи питомцами проведено 5536 сутокъ.

Въ тюремномъ лазаретѣ къ 1 Января 1913 г. больныхъ арестантовъ оставалось 58 человекъ (42 муж. 13 женщ. и 3 дѣтей); изъ всѣхъ Ревельскихъ тюремъ и арестнаго дома въ теченіе 1913 г. поступило въ лазаретъ на излеченіе 691 чел. (589 муж.; 86 женщ. и 16 дѣт.), выздоровѣло и частью было выписано для дальнѣйшаго амбулаторнаго леченія 676 чел. (573 муж. 86 женщ. и 17 дѣт.), умерло въ отчетномъ году 12 чел. (11 м. и 1 ж.

Къ 1-му Января 1914 года оставалось на излеченіи 61 чел. (47 мужч., 12 женщ. и 2 дѣт.).

На содержаніе и леченіе арестантовъ въ тюремномъ лазаретѣ, а также амбулаторныхъ больныхъ и на погребеніе умершихъ въ теченіе года израсходовано 10674 р., 40 к., на снабженіе арестантовъ и питомцевъ колоніи одеждою и обувью 2430 р. 79 к., не считая матеріаловъ и готовыхъ вещей, высланныхъ распоряженіемъ Главнаго Тюремнаго Управленія, на продовольствіе здоровыхъ арестантовъ, арестантскихъ дѣтей и питомцевъ колоніи 27955 руб. 84 коп.

IV. Народное здравіе и общественное призрѣніе.

а) Врачи.

Въ 1913 году въ Эстляндской губерніи находилось медицинскаго персонала:

а) состоящихъ на государственной службѣ:

врачей	37
женщинъ-врачей	1
фельдшеровъ	12
Всего	50

б) вольнопрактикующихъ:

врачей	78
женщинъ-врачей	4
зубныхъ врачей	18
дантистовъ	9
фельдшеровъ	20
фельдшерицъ	1
повивальныхъ бабокъ	122
Всего	252

По городамъ и уѣздамъ медицинскій персоналъ распредѣлялся слѣдующимъ образомъ: въ г. Ревелѣ было 70 врачей, 3 женщины врачи, 12 зубныхъ врачей, 8 дантистовъ, 61 повивальная бабка и 10 фельдшеровъ и 1 фельдшерица.

Въ Ревельскомъ уѣздѣ: 4 врача, 1 фельдшеръ и 8 повивальныхъ бабокъ.

Въ Балтійскомъ-Портѣ: 1 врачъ и 1 повивальная бабка.

Въ г. Везенбергѣ: 3 врача, 1 женщина врачъ, 3 зубныхъ врача, 1 дантистъ, 4 повивальныхъ бабки и 3 фельдшера.

Въ Везенбергскомъ уѣздѣ: 15 врачей, 1 женщина-врачъ, 28 пов. бабокъ, 8 фельдшеровъ.

Въ г. Вейсенштейнѣ: 3 врача, 1 пов. бабка и 3 фельдшера.

Въ Вейсенштейнскомъ уѣздѣ: 7 вольнопр. врачей, 9 повивальн. бабокъ и 2 фельдшера.

Въ г. Гапсалѣ: 5 врачей, 2 зубныхъ врача, 2 повив. бабки и 3 фельдшера.

Въ Гапсальскомъ уѣздѣ: 8 врачей, 9 повивальныхъ бабокъ и 2 фельдшера.

Всѣхъ больныхъ, пользовавшихся въ частной практикѣ и въ больницахъ, было 201308.

По городамъ и уѣздамъ больные, пользовавшиеся въ частной практикѣ и въ больницахъ, распредѣлялись такъ:

	Пользовано.
Въ г. Ревелѣ	115665
» » Везенбергѣ	9306
» » Вейсенштейнѣ	2493
» » Гапсалѣ	3727
<hr/>	
В с е г о	131191

	Пользовано.
Въ Ревельскомъ уѣздѣ	3246
» Везенбергскомъ »	48678
» Вейсенштейнскомъ »	7465
» Гапсальскомъ »	10728
<hr/>	
В с е г о	70117

Въ отчетномъ году всѣхъ аптекъ было 55, изъ этого числа нормальныхъ 23, сельскихъ 30 и 2 пост. аптечныя отдѣленія. Въ г. Ревелѣ 9 аптекъ и 1 филиальная. Въ уѣздныхъ городахъ и заштатномъ городѣ Балтійскомъ-Портѣ по 1 нормальной. Въ уѣздахъ: Ревельскомъ — 1 нормальная и 10 сельскихъ; въ Везенбергскомъ — 4 нормальныхъ 13 сельскихъ и 1 пост. аптечное отдѣленіе; въ Вейсенштейнскомъ — 2 нормальныхъ и 4 сельскія и въ Гапсальскомъ — 3 нормальныхъ и 3 сельскія.

б) Эпидеміи.

По заболѣваемости заразными болѣзнями 1913 годъ оказался менѣе благопріятнымъ противъ 1912 г. Въ пользованіи врачей отъ острозаразныхъ болѣзней было всего 16393. Умерло отъ острозаразныхъ болѣзней въ 1913 году 502 человекъ.

в) Больницы.

Въ г. Ревелѣ: больница Приказа Общественнаго Призрѣнія на 303 кровати, Тюремный лазаретъ на 60 кроватей, больница общества Діаконистъ на 74 кровати, пріемный покой д-ровъ мед. Грейфенгагенъ, фонъ Миддендорфъ, фонъ Ренненкампфъ и Кньюпферъ на 2 кровати, частная лечебница д-ровъ Вейсъ и Гиршъ на 25 кроватей, Ревельская частная больница на 50 кроватей, частная лечебница д-ра Кньюфера на 26 кроватей, заведеніе для повив. бабокъ 2 разряда на 15 кроватей, родильное отдѣленіе при больницѣ Приказа Общественнаго Призрѣнія на 15 кроватей, лечебница Общ. призрѣнія нервно- и душевно-больныхъ «Зевальдъ» на 330 кроватей, глазная лечебница Д-ра Акеля на 12 кроватей и пріютъ для чахоточныхъ на 25 кроватей.

Въ уѣздныхъ городахъ городскія больницы: въ г. Везенбергѣ на 20 кров., въ г. Вейсенштейнѣ на 20 кроватей и въ г. Гапсалѣ на 16 кроватей. Въ Ревельскомъ уѣздѣ: Пріемный покой въ Раппелѣ на 6 кроватей. Въ Везенбергскомъ уѣздѣ больница при Кренгольмской Мануфактурѣ на 226 кроватей, родильное отдѣленіе при сей больницѣ на 24 кров., больница при Портъ-Кундской цементной фабрикѣ на 24 кровати, братская лечебница на Богородицкой горѣ на 12 кров. Пріемные покои: въ леве на 8 кров., при фабрикѣ Ассеринъ на 3 кров., въ прих. Катериненъ на 2 кровати, въ Гунгербургѣ на 4 кровати, въ сел. Кермо на 6 кроват., въ м. Вайвара на 6 кров., въ им. Войбиферъ на 6 кров. и въ им. Маріенгофъ на 6 кров. Въ Вейсенштейнскомъ уѣздѣ пріемные покои въ прих. Маріенъ-Магдалененъ на 5 кроватей, въ м. Амפלѣ на 10 кроватей и въ Иоганнисѣ на 6 кроват. Въ Гапсальскомъ уѣздѣ больница при Даго-Кертельской суконной фабрикѣ на 6 кроват., Лепрозорія Кудна на 90 кроватей и больница Мерьямскаго врачебнаго союза на 10 кров.

Въ больницахъ больные распредѣлялись слѣдующимъ образомъ:

Въ г. Ревелѣ.	Пользовано.	Умерло.
Больница Прик. Обществ. Призрѣнія	3650	440
Родильное Отдѣленіе больницы Приказа	577	5
Больница Общества Діаконистъ	969	62
Ревельская частная больница	1228	58
Тюремный лазаретъ	749	12
Лечебница для призрѣнія нервно-и душевно-больныхъ «Зевальдъ»	712	68
Заведеніе для повив. бабокъ II разряда	377	1
Частная лечебница Д-ра Кньюфера	623	14
» » Д-ровъ Вейсъ и Гиршъ	158	—
Пріемный покой Д-ровъ Грейфенгагенъ, фонъ Миддендорфъ, Кньюпферъ и фонъ Ренненкампфъ	—	—

Глазная лечебница д-ра Акеля	56	—
Приютъ для чахоточныхъ	98	17

Ревельскій уѣздъ :

Приемный покой въ Раппелѣ	10	—
-------------------------------------	----	---

Везенбергскій уѣздъ:

	Пользовано.	Умерло.
Везенбергская городская больница	326	15
Частная лечебница для беременныхъ пов. бабки Норманъ	29	—
Больница Кренгольмской Мануфактуры	1217	74
Родильное отдѣленіе при сей больницѣ	452	1
Больница Портъ-Кундскаго Цементн. Завода	194	3
» при Пюхтицкомъ Монастырѣ	326	5
Приемный покой въ прих. Іеввѣ	208	3
» » при фабрикѣ Ассеринъ	57	2
» » въ прих. Катериненъ	11	—
» » Кочнева въ Гунгербургѣ	34	3
» » въ Кермо	76	—
» » » Вайвара	5	—
Частная лечебница въ Клейнъ-Маріенъ	32	4
Приемный покой въ им. Войбиферъ	24	1

Вейсенштейнскій уѣздъ :

Вейсенштейнская городская больница	158	2
Приемный покой въ прих. Амפלѣ	254	8
» » » » Маріенъ-Магдалененъ	119	—
Частная лечебница въ С-тъ Іоганнисъ	43	2

Гапсальскій уѣздъ :

Гапсальская городская больница	187	14
Больница при Даго-Кертельской суконной фа- брикѣ	51	2
Лепрозорія Куды	104	11
Больница Мерьямскаго врачебнаго Союза	24	3

Итого 13138 830

С в ѣ д ѣ н і я

о цѣнности недвижимыхъ имуществъ и о состояніи капиталовъ Эстляндскаго Приказа Общественнаго Призрѣнія на 1 Января 1914 года и о доходахъ, расходахъ и дѣятельности заведеній Приказа въ 1913 году.

Въ непосредственномъ вѣдѣніи Эстляндскаго Приказа Общественнаго Призрѣнія состоятъ находящіяся въ городѣ Ревелѣ и содержащіяся на средства Приказа, образуемые изъ собственныхъ доходовъ и пособія изъ земскихъ сборовъ, больница съ отдѣленіемъ для родильницъ и богадѣльня.

Ѣнность недвижимыхъ имуществъ Приказа и его заведеній на 1-ое января 1914 года опредѣлялась въ 251875 руб. — болѣе предыдущаго года на 10200 руб., вслѣдствіе постройки одного новаго дома — квартиры Старшаго Врача больницы Приказа (нескончены штукатурныя и малярныя работы и обшивка стѣнъ досками) и возведенія къ кухнѣ новой пристройки. Имущество это находится полностью въ городѣ Ревелѣ и состоитъ: 1) изъ земельныхъ участковъ площадью въ 15304 кв. саж., на которыхъ расположены Канцелярія Приказа и помѣщенія больницы, всего количествомъ 20 жилыхъ и хозяйственныхъ строеній и 2) изъ усадьбы съ помѣщеніемъ богадѣльни (одно зданіе). Въ числѣ упомянутыхъ 15304 кв. саж. заключается 780 кв. саж. предоставленныхъ Приказомъ на основаніи разрѣшеній Министерства Внутреннихъ Дѣлъ въ безсрочное бесплатное пользованіе Ревельской Крестовоздвиженской Общинѣ сестеръ милосердія Краснаго Креста и 1215 кв. саж. находящихся въ такомъ-же пользованіи Приказа Городской земли. Общее число строеній на 1-ое Января 1914 г. осталось противъ предыдущаго года безъ измѣненія (21), т. к. въ 1913 году, хотя и былъ построенъ новый домъ, но конюшня и амбаръ съ сараемъ, считавшіеся до этого за два отдѣльныхъ строенія, были перестроены и соединены въ одно строеніе.

Капиталъ Приказа и капиталы находящіеся въ его завѣдываніи на 1-ое Января 1914 года составляли слѣдующія суммы:

1) Основной капиталъ Приказа государственными $\frac{0}{100}\frac{0}{100}$ бумагами 46050 руб. и наличными деньгами 10 руб. 72 коп., итого 46060 р. 72 к.

2) Остатокъ отъ ассигнованныхъ Приказу средствъ на покрытіе дефицита на 1-ое Января 1894 г. по ВЫСОЧАЙШЕ утвержденному 9 мая 1894 года мнѣнію Государственнаго Совѣта изъ сосредоточенныхъ въ распоряженіи Министерства Внутреннихъ Дѣлъ суммъ Общественнаго Призрѣнія государственными $\frac{0}{100}\frac{0}{100}$ бумагами 100 руб., которые приобрѣтены въ 1913 г. и наличными деньгами 27 р. 75 к., итого 127 » 75 »

3) Остатокъ смѣтныхъ суммъ Приказа, за вычетомъ произведенныхъ и неуплаченныхъ расходовъ и долговъ : 1) на лицо 37920 руб. 90 коп. — въ томъ числѣ 30000 государственными $\frac{0}{100}\frac{0}{100}$ бумагамъ , которые приобрѣтены въ 1913 году и наличными деньгами 7920 руб. 90 коп. и 2) въ долгахъ 4358 руб. 86 коп., подлежащихъ удержанію на восстановление кредита смѣты 1913 года—а) изъ залоговъ, заключающихся въ $\frac{0}{100}\frac{0}{100}$ бумагахъ, неисправныхъ подрядчиковъ Андевея и Томбаха сумма переплаты противъ контрактныхъ цѣнъ — 6 руб. и б) изъ доходовъ 1914 года уплаченныя заимообразно въ 1913 году за 525 саж. однополѣнныхъ дровъ заготовленныхъ хозяйственнымъ способомъ для 1914 года — 4352 руб. 86 коп.; итого смѣтныхъ суммъ $\frac{0}{100}\frac{0}{100}$ бумагами 30000 руб. и наличными деньгами 12279 руб. 76 коп., а всего 42279 р. 76 к.

4) Капиталь кружечнаго въ церквахъ сбора въ пользу богоугодныхъ заведеній Приказа государственными $\frac{0}{100}\frac{0}{100}$ бумагами 3500 руб., коихъ на 50 руб. приобрѣтено въ 1913 году и наличными деньгами 18 р. 29 к., итого 3518 » 29 »

За 1913 годъ прибыло 53 коп.

и 5) Капиталь Губернскаго Оспеннаго Комитета государственными $\frac{0}{100}\frac{0}{100}$ бумагами 550 р. и наличными деньгами 15 руб. 48 коп., итого 565 » 48 »

А всего государственными $\frac{0}{100}\frac{0}{100}$ бумагами 80200 руб., наличными деньгами 12352 р., а въ сложности 92552 р. — к.

Въ теченіе 1913 года сложено со счетовъ лечебныхъ недоимокъ 8162 » 06 »

Къ 1-му Января 1914 года осталось непоставившихъ и несложенныхъ со счетовъ лечебныхъ недоимокъ 30166 руб. 55 к. и за призрѣніе въ богадѣльнѣ съ обществъ 33 р. 84 к., а въ сложности 30200 » 39 »

Смѣтныя поступления Приказа въ 1913 году.

А. Прямые доходы.

1) Проценты отъ оборота капиталовъ 2347 р. 90 к.

2) Плата за леченіе и содержаніе въ больницахъ чиновъ казенныхъ вѣдомствъ и за погребеніе умершихъ изъ нихъ 4022 » 09 »

3) Плата за леченіе и содержаніе въ больницѣ частныхъ лицъ и за погребеніе умершихъ изъ нихъ: за 1913 годъ 23610 руб. 19 коп. и за прежніе года (недоимки) 20014 руб. 62 коп., итого	43624 р. 81 к.
4) Плата за призрѣніе въ богадѣльнѣ разныхъ лицъ	1879 » 45 »
5) Случайные доходы	1476 » 30 »
и 6) Пособіе изъ земскихъ суммъ	84705 » — »
<hr/>	
Всего доходовъ	138055 р. 55 к.

Б. Переходящія суммы.

7) Остатокъ отъ исполненія смѣты 1911 года переведенный въ смѣту 1913 года на покрытие предполагавшагося смѣтнаго недостатка	1200 р. — к.
8) Излишне поступившіе въ доходъ за леченіе частныхъ лицъ	6 » — »
и 9) Излишне поступившіе въ доходъ за призрѣніе въ богадѣльнѣ	11 » — »
<hr/>	
Всего переходящихъ суммъ	1217 р. — к.
<hr/>	
Итого по смѣтѣ	139272 р. 55 к.

Въ 1913 году поступило доходовъ больше чѣмъ въ 1912 году на (138055 р. 55 к. — 137802 р. 40 к.) = 253 руб. 15 коп. и переходящихъ суммъ (на 1217 р. — 67 р. 79 к.) = 1149 р. 21 коп., а всего поступления 1913 года превышаютъ поступления за 1912 годъ на (139272 р. 55 к. — 137870 р. 19 к.) = 1402 руб. 36 коп.

Изъ смѣтныхъ суммъ Приказа въ 1913 году произведены слѣдующіе расходы:

А. На Управленіе Приказа.

1) Содержаніе Непремѣннаго Члена и Канцеляріи Приказа	4900 » — »
2) Выписка издаваемыхъ для свѣдѣнія и руководства вѣдомостей	31 » 47 »
3) Производство публикаціи о сдачѣ подрядовъ и поставокъ	135 » 87 »
4) Страхованіе отъ тиража погашенія 2-хъ билетовъ 1-го внутренняго 5% съ выигрышами займа	56 » 60 »
5) Расходы по обороту капиталовъ — уплата 0% по текущимъ купонамъ при покупкѣ 3,6% билетовъ Государственнаго Казначейства на сумму 30150 руб.	137 » 04 »
<hr/>	
Итого по отдѣлу А.	5260 р. 98 к.

Б. На содержаніе больницы съ отдѣленіемъ для родильницъ.

6) Канцелярскіе деньги Совѣта больницы	100 р. — к.
7) Жалованье и прочее денежное довольствіе личнаго состава:	
а) медицинскаго персонала	10084 » — »
б) администраціи заведеній	1926 » 40 »
в) писцовъ	1418 » 66 »
г) 10 сестеръ милосердія	3000 » — »
д) штатной прислуги	6331 » 39 »
е) прачекъ	1080 » — »
ж) выдано прислугѣ взаменъ натурального довольствія деньгами	102 » — »
з) временный наемъ замѣстителя врача- акушера во время отпуска послѣдняго для научныхъ цѣлей	144 » — »
и) временный наемъ сверхштатной аку- шерки	80 » — »
і) временный наемъ писцовъ за счетъ канцелярскихъ средствъ	129 » 83 »
к) временный наемъ сверхштатной прислуги	402 » — »
8) Натуральное довольствіе личнаго состава:	
а) продовольствіе администраціи	131 » 10 »
б) продовольствіе прислуги	2346 » — »
в) одежда и бѣлье для прислуги и сестеръ милосердія	261 » 15 »
г) отопленіе квартиръ служащихъ	2632 » 50 »
д) освѣщеніе квартиръ служащихъ	637 » 59 »
9) Книги, бумага и прочіе канцелярскіе при- надлежности	895 » 99 »
10) Выписка медицинскихъ журналовъ и газетъ	36 » 10 »
11) Телефоны:	
а) абонементная плата за пользованіе правительственнымъ телефономъ	256 » 50 »
б) устройство дополнительнаго телефон- наго сообщенія и переносъ телефона	78 » 74 »
12) Продовольствіе больныхъ	25276 » 93 »
13) Одежда и бѣлье для больныхъ	3291 » 50 »
14) Обувь для больныхъ	259 » 90 »
15) Расходы по аптекамъ:	
а) медикаменты	4811 » 83 »
б) припасы, входящіе въ составъ лекарствъ	950 » 20 »
в) прочіе припасы для непосредственнаго потребленія	1561 » 04 »
г) предметы оборудованія аптеки	201 » 10 »
д) перевязочные матеріалы	4764 » 27 »
е) накладные расходы (пересылка, до- ставка и проч.)	83 » 45 »
Итого	12371 р. 89 к.

Изъ этого числа израсходовано на стационарныхъ больныхъ, включая оборудование аптеки	11825 р. 34 к.
и выдано бесплатно лекарствъ и перевязочныхъ матеріаловъ амбулаторнымъ больнымъ на	546 » 55 »
16) Хирургическіе инструменты и принадлежности:	
а) обычный расходъ на покупку новыхъ	484 » 70 »
б) починка имѣющихся	54 » 94 »
в) накладные расходы	11 » 46 »
г) кромѣ того, приобрѣтены: стерилизаторъ-автоклавъ за	349 » — »
и аппаратъ для изготовленія и храненія стерилизованной воды за	210 » 50 »
17) Отопленіе помѣщеній больницы	5516 » 56 »
18) Освѣщеніе помѣщеній больницы	584 » 84 »
19) Содержаніе 3-хъ лошадей и обоза	819 » 31 »
20) Снабженіе больныхъ бандажами, костылями, очками, искусственными ногами и прочими врачебными пособіями	36 » — »
21) Прочіе расходы на непосредственную потребность больныхъ — мыло для умыванія, бритва и на баню 90 руб.; саломы для набивки тюфяковъ 126 р. 95 к.; сѣно для набивки подушекъ 110 руб. 50 к.; уплата цырульнику 178 руб.; щетки, гребни и т. п. мелочи 19 р. 40 к., всего	524 » 85 »
22) Покупка посуды и другихъ хозяйственныхъ вещей 341 р. 47 к., ремонтъ и полуда ее 294 р. 35 к., итого	635 » 82 »
23) Покупка предметовъ составляющихъ специальное оборудование кухни 19 руб. 60 коп.; ремонтъ ихъ 108 р. 69 к.; ремонтъ предметовъ составляющихъ специальное оборудование прачешной 3 р. 54 к., всего	131 » 83 »
24) Приобрѣтеніе мебели и матрацовъ 704 р. 96 к.; ремонтъ 95 р. 65 к., итого	800 » 61 »
25) Содержаніе чистоты и дезинфекція — очистка дымовыхъ трубъ 180 руб.; очистка ретиральныхъ мѣстъ 441 руб.; мыло для стирки бѣлья 226 р. 13 коп.; зеленое мыло для дезинфекціи одежды и бѣлья, половыя щетки, щетки для стирки бѣлья, вѣники, метлы, маты, истребленіе насѣкомыхъ, лопаты, мази и порошки для чистки посуды и т. п. 675 руб. 28 коп., итого	1522 » 41 »
26) Мелочные расходы на отопленіе и освѣщеніе, включая врачебныя потребности — спички 47 р. 50 к., стекла для лампъ 47 р. 27 к.; фитили для лампъ 7 р. 66 к.; газъ для стерилизаціонныхъ аппаратовъ 224 р. 84 к., денатурированный спиртъ 70 р. 80 к.; прочіе мелочныя издержки 57 р. 55 к.; итого	455 » 62 »

27) Расходы по экстреннымъ вызовамъ врачей въ больницу для осмотра больныхъ (извощики, приглашеніе специалистовъ для освидѣтельствованія новобранцевъ 96 р. 50 к.

28) Прочіе мелочныя расходы по содержанию больницы — плата за пользованіе водою изъ городского водопровода 313 р. 17 к.; искусственный ледъ 12 р. 65 к.; ледъ для набивки погреба 108 р.; налоги съ недвижимыхъ имуществъ (квартира Старшаго Врача) 9 руб.; публикации о наймѣ прислуги 5 р. 15 к.; испытаніе, ремонтъ и установка врачебныхъ аппаратовъ 154 р. 29 к., разная мелочь 229 р. 83 коп.; итого 832 » 09 »

29) Преподаніе Св. Таинъ 124 человѣкамъ 124 » — »

30) Погребеніе 193 умершихъ: плата за отпѣваніе 214 р. 76 к.; гробы 278 р. 40 к.; рытье могилъ 97 р. 20 к.; изготовленіе и постановка надгробныхъ крестовъ 92 р. 80 к.; стоимость одежды и бѣлья, отпущенныхъ изъ запасовъ больницы 392 р. 80 к.; итого 1075 » 96 »

31) Мелочный ремонтъ и содержаніе зданій и сооруженій въ исправности — постройка сараевъ 74 р.; ремонтъ зданій 1165 руб. 55 коп.; устройство новыхъ водопроводовъ 138 р. 31 к.; ремонтъ водопроводовъ 641 р. 52 коп., проведеніе новыхъ электрическихъ звонковъ 57 р. 68 к.; ремонтъ электрическихъ звонковъ 70 р. 26 к.; устройство новыхъ заборовъ 435 р. 26 к.; ремонтъ заборовъ 429 р. 17 к.; итого 3011 » 75 »

32) Наемъ зданія — больницы Ревельской Крестовоздвиженской Общины сестеръ милосердія Краснаго Креста для родильнаго отдѣленія больницы Приказа 1200 » — »

33) Пособія 9 человѣкамъ служащимъ больницы 300 » — »

Итого по отдѣлу Б.

а) расходовъ по содержанию стационарныхъ больныхъ 90430 р. 41 к.,

б) расходовъ по погребенію умершихъ 1075 р. 96 к.

и в) выдано бесплатно лекарствъ и перевязочныхъ матеріаловъ амбулаторнымъ больнымъ на 546 р. 55 к.

а въ сложности 92052 р. 92 к.

В. На содержаніе богадѣльни.

34) Жалованье служащимъ:

а) прислугѣ 1089 » 50 »

б) прачкамъ 210 » — »

35) Натуральное довольствіе служащихъ:	
а) отопленіе квартиръ служащихъ	82 р. 98 к.
б) освѣщеніе квартиръ служащихъ	17 » 64 »
36) Продовольствіе призрѣваемыхъ	6036 » 76 »
37) Одежда и бѣлье призрѣваемымъ	2722 » 70 »
38) Обувь призрѣваемымъ	169 » 25 »
39) Отопленіе помѣщеній богадѣльни	1183 » 56 »
40) Освѣщеніе помѣщеній богадѣльни	92 » 55 »
41) Расходы на непосредственную потреб- ность призрѣваемыхъ — мыло для умыванія, бритья и на баню 45 руб.; солома для набивки тюфяковъ 21 р. 63 к.; сѣно для набивки подушекъ 35 р. 88 к.; уплата цырульнику 36 р.; итого	138 » 51 »
42) Покупка посуды и другихъ хозяйствен- ныхъ вещей 29 руб.; ремонтъ и полуда ея 10 руб.; итого	39 » — »
43) Покупка предметовъ составляющихъ спе- ціальное оборудованіе кухни 2 р. 10 к., ремонтъ 19 р. 90 к.; итого	22 » — »
44) Приобрѣтеніе мебели	1300 » — »
45) Содержаніе чистоты и дезинфекція: очистка дымовыхъ трубъ 20 руб.; очистка ретиральныхъ мѣсть 49 руб.; мыло для стирки бѣлья 113 р. 70 к.; зеленое мыло для дезинфекціи одежды и бѣлья, поло- вые щетки, щетки для стирки бѣлья, вѣники, метлы, маты, истребленіе насѣкомыхъ, лопаты, мази, и порошки для чистки посуды и т. п. 97 р. 40 к.; итого	280 » 10 »
46) Мелочные расходы на отопленіе и освѣ- щеніе — спички 19 руб., стекла для лампъ 96 коп., фитили для лампъ 1 руб., прочіе мелочи 3 р. 05 к., итого	24 » 01 »
47) Прочіе мелочные расходы по содержанію богадѣльни — заявка призрѣваемыхъ полиціи 60 к., плата за воскресныя чтенія 25 р., разная мелочь 29 р., итого	54 » 60 »
48) Преподаваніе Св. Таинъ 87 человекъ	31 » — »
29) Погребеніе 15 умершихъ: плата за отпѣ- ваніе 18 р. 41 к., гробы 26 р. 40 к., рытье могилъ 7 р. 20 к., стоимость одежды и бѣлья, отпущенныхъ изъ запасовъ богадѣльни 16 р. 54 к., итого	89 » 35 »
50) Мелочный ремонтъ богадѣльни	111 » 35 »

Итого по отдѣлу В.

а) расходовъ по содержанію призрѣваемыхъ
13605 р. 51 к.

б) расходовъ по погребенію умершихъ 89 р. 35 к.

а оъ сложности 13694 р. 86 к.

Г. Прочіе прямые расходы.

51) Содержаніе врача, завѣдывающаго больницей Пюхтицкаго-Успенскаго женскаго монастыря въ мѣстечкѣ Пюхтицѣ Везенбергскаго уѣзда	1200 р. — к.
52) Крещеніе 10 младенцевъ	10 » — »
53) Ремонтно-строительныя работы	10654 » 34 »
54) Содержаніе 4 подкидышей	214 » 30 »
55) Пособіе 12 чедовѣкамъ пенсіонерамъ Приказа	1276 » 66 »
56) Эстляндской дворянско-земской кассѣ на покрытіе расходовъ по содержанію въ больницѣ «Зевальдъ» душевно-больныхъ пользующихся правомъ бесплатнаго леченія	11304 » 11 »
<u>Итого по отдѣлу Г.</u>	<u>24659 р. 41 к.</u>

Всего прямыхъ расходовъ:

а) наличными деньгами 135258 р. 83 к.	
и б) стоимость одежды и бѣлья, отпущенныхъ изъ запасовъ больницы и богадѣльни, на погребеніе умершихъ 409 р. 34 к.,	
а въ сложности	135668 р. 17 к.

Д. Переходящія суммы.

57) Возвращеніе денегъ излишне поступившихъ въ доходъ	17 р. — к.
<u>Итого переходящихъ суммъ</u>	<u>17 р. — к.</u>

А всего смѣтныхъ расходовъ:

а) наличными деньгами 135275 р. 83 к.	
и б) одеждой и бѣльемъ изъ запасовъ больницы и богадѣльни для погребенія умершихъ 409 р. 34 к.,	
а въ сложности	135685 р. 17 к.

Расходъ 1913 года больше расхода за 1912 годъ на (135685 р. 17 к. — 109846 руб. 92 коп.) = 25838 руб. 25 коп.

Дѣйствительный платежъ за 1913 годъ, кромѣ суммъ подлежащихъ возвращенію, составляетъ 135441 руб. 86 коп., т. к. на 1-ое января 1913 года оставалось неизрасходованныхъ продовольственныхъ и другихъ предметовъ (отъ заготовки по смѣтѣ 1912 года) на 328 руб. 62 коп. и къ 1 января 1914 году осталось ихъ (отъ заготовки по смѣтѣ 1913 года) на 296 руб. 96 коп. и, кромѣ того, по смѣтѣ 1913 года оплачено расходовъ произведенныхъ въ 1912 году на сумму 197 руб. 69 коп.

Расходы 1913 года подлежащіе возвращенію (долги) въ суммѣ 4358 руб. 86 коп. показаны выше въ счетѣ капиталовъ Приказа — въ смѣтныхъ суммахъ; включая-же эту сумму, платежи 1913 года за счетъ смѣтныхъ суммъ составятъ (135441 руб. 86 коп. + 4358 руб. 86 коп.) = 139800 руб. 72 коп.

Изъ этой суммы уплачено въ 1913 году 112317 руб. 16 коп. и осталось неуплаченнымъ на 1-ое января 1914 года 27483 руб. 56 коп.

Кромѣ сего, на 1-ое января 1914 года осталось не выданнымъ изъ числа показанныхъ расходовъ въ отчетѣ за 1912 годъ 62 руб. 33 коп. — пособія Маріи Гринвальдъ за не востребоваіемъ этого пособія.

Больница Приказа имѣетъ 283 штатныхъ мѣстъ и въ наемномъ домѣ 20 запасныхъ.

Въ отчетномъ году въ ней пользовалось :

А. Въ палатахъ общихъ болѣзней :

а) платныхъ	3262 чел.
б) бесплатныхъ	356 »

Изъ этого числа лечившихся :

1) выбыло :

а) платныхъ	2597 »
б) бесплатныхъ	319 »

2) умерло :

а) платныхъ	446 »
б) бесплатныхъ	13 »

и 3) осталось на 1 января 1914 года :

а) платныхъ	219 »
б) бесплатныхъ	24 »

Б. Въ отдѣленіи для родильницъ :

а) платныхъ	581 женщ.
б) бесплатныхъ	7 »

Изъ этого числа :

1) выбыло :

а) платныхъ	571 »
б) бесплатныхъ	7 »

2) умерло :

а) платныхъ	— »
б) бесплатныхъ	— »

и 3) осталось на 1 января 1914 года :

а) платныхъ	10 »
б) бесплатныхъ	— »

Всего находилось въ заведеніи	4206 чел.
» выбыло	3494 »
» умерло	459 »
» и осталось на 1 января 1914 года	253 »

Общее количество лечебныхъ дней составляетъ 89606, изъ этого числа:

А) Проведено лечившимися въ палатахъ общихъ болѣзней 83544 дня, изъ нихъ:

а) платными	73418 дней.
и б) бесплатными	10126 »

Б) Въ отдѣленіи для родильницъ 6062 дня, изъ нихъ:

а) платными	5907 дней.
и б) бесплатными	155 »

Среднее количество дней проведенное однимъ лицомъ въ заведеніи составляетъ 21,3, а въ отдѣльности по категоріямъ:

А) Въ палатахъ общихъ болѣзней:

а) платными больными каждымъ	22,5 дней.
б) бесплатными » »	28,4 »

Б) Въ отдѣленіи для родильницъ:

а) платными родильницами каждой	10,2 »
б) бесплатными » »	22,1 »

Среднее число находившихся въ заведеніи лицъ составляетъ въ сутки 245 человекъ; наибольшее число было 286 человекъ; наименьшее 210 человекъ.

Средній расходъ по содержанію одного лица въ сутки составляетъ 1 руб. 0,92 коп.

Изъ числа 459 умершихъ погребено на счетъ ихъ родственниковъ 266 человекъ, а на погребеніе остальныхъ 193 умершихъ, включая намогильные кресты, израсходовано въ среднемъ на каждого 5 руб. 57 коп.; кромѣ того, часть расходовъ по погребенію этихъ 193 человекъ несли родственники погребенныхъ.

Отказано въ принятіи въ больницу за недостаткомъ мѣстъ 282 лицамъ.

Амбулаторныхъ больныхъ было 1186 человекъ, амбулаторныхъ приѣмовъ было сдѣлано 1246; средній расходъ употребленныхъ бесплатно лекарствъ и перевязочныхъ матеріаловъ на одного приходящаго больного составляетъ 43,87 коп. Главный расходъ — перевязочные матеріалы.

Въ теченіе 1913 года въ богадѣльнѣ, имѣющей 130 штатныхъ мѣстъ, прирѣвалось:

А. Отставныхъ нижнихъ воинскихъ чиновъ, ихъ женъ и вдовъ съ пособіемъ отъ казны	43 чел.
Б. Вдова отставного нижняго чина съ пособіемъ отъ казны и отъ общества	1 »
В. Другихъ пенсіонеровъ Государственнаго Казначейства	1 »
Г. Инвалидовъ съ пособіемъ отъ Александровскаго Комитета о раненыхъ	9 чел.
Д. Частныхъ лицъ съ пособіемъ отъ обществъ	2 »
Е. Бѣдныхъ и увѣчныхъ бесплатно	93 »
Ж. Ссылно-поселенцевъ »	1 »

Всего	150 чел.
-----------------	----------

Изъ числа призрѣвавшихся:

1. Выбыло — лицъ означенныхъ подъ лит. «А»	1	челов.
» » » » » «Е»	1	»
Итого		2
2. Умерло — лицъ означенныхъ подъ лит. «А»	9	»
» » » » » «Г»	5	»
» » » » » «Е»	17	»
Итого		31
и 3. Осталось на 1 января 1914 года:		
лицъ означенныхъ подъ лит. «А»	33	»
» » » » » «Б»	1	»
» » » » » «В»	1	»
» » » » » «Г»	4	»
» » » » » «Д»	2	»
» » » » » «Е»	75	»
» » » » » «Ж»	1	»
Итого		117

За всѣми призрѣвавшимися числилось въ богадѣльнѣ 44397 дней, изъ нихъ:

за лицами означенными подъ лит. «А»	11944	дня.
» » » » » «Б»	365	»
» » » » » «В»	365	»
» » » » » «Г»	2316	»
» » » » » «Д»	431	»
» » » » » «Е»	28611	»
» » » » » «Ж»	365	»

Среднее количество дней упадающее на одного призрѣвавшаго составляетъ 296, а въ отдѣльности по категоріямъ:

подъ лит. «А»	277,7	дня.
» » «Б»	365	»
» » «В»	365	»
» » «Г»	257,3	»
» » «Д»	215,5	»
» » «Е»	307,6	»
» » «Ж»	365	»

Среднее число занятыхъ мѣстъ въ заведеніи составляетъ въ сутки 122, а за исключеніемъ находившихся въ отпускѣ (611 дней), въ военномъ лазаретѣ бесплатно (10 дней) и въ больницѣ Приказа (989 дней), а всего 1610 дней, фактически на порціи въ богадѣльнѣ состояло 42787 дней или въ среднемъ 118 человѣкъ въ сутки.

Средній расходъ по содержанію одного человѣка въ сутки по фактическому числу выданныхъ порціи составляетъ 31,8 коп.

Изъ числа 31 умершихъ погребено на счетъ ихъ родственниковъ 16 человѣкъ, а на погребеніе остальныхъ 15 умершихъ израсходовано въ среднемъ на каждого по 5 руб. 98 коп., кромѣ того часть расходовъ по погребенію этихъ 15 человѣкъ несли родственники погребенныхъ.

Отказано въ принятіи въ богадѣльню за неимѣніемъ свободныхъ мѣстъ 33 лицамъ.

д) Частныя благотворительныя общества и учрежденія

Эстляндская губернія изобилуетъ частными учрежденіями и обществами, преслѣдующими благотворительныя цѣли. Нѣкоторыя изъ этихъ обществъ насчитываютъ себѣ не одну сотню лѣтъ и возникновеніе свое относятъ еще ко временамъ Шведскаго владычества. Большинство изъ нихъ существуетъ на основаніи древнихъ грамотъ, утверждающихъ ихъ права, и только въ послѣднее время получили утвержденные Правительствомъ уставы. Надо отдать всеѣмъ имъ справедливость, что дѣло оказанія помощи неимущимъ поставлено въ Эстляндской губерніи настолько прочно, что нищія встрѣчаются весьма рѣдко. У каждаго лютеранскаго прихода имѣется свое попечительство о бѣдныхъ, которое оказываетъ помощь, по повѣркѣ дѣйствительной нужды, въ размѣрѣ имѣющихся средствъ.

Очень интересенъ непрерывный ростъ частныхъ лицъ благотворительныхъ учреждений — напр. въ г. Ревелѣ:

въ XVII вѣкѣ возникло (изъ существующихъ понынѣ)	1	учреж.
въ XVIII вѣкѣ возникло (изъ существующихъ понынѣ)	2	»
въ первой половинѣ XIX вѣка возникло (изъ существующихъ понынѣ)	9	»
во второй половинѣ XIX вѣка возникло изъ (существующихъ понынѣ).	20	»

Изъ благотворительныхъ обществъ наиболѣе широкую помощь бѣднымъ оказываютъ:

Ревельское Благотворительное Общество, состоящее подъ Августѣйшимъ покровительствомъ ЕЯ ИМПЕРАТОРСКАГО ВЕЛИЧЕСТВА ГОСУДАРЫНИ ИМПЕРАТРИЦЫ МАРИИ ѲЕОДОРОВНЫ. Первоначальный Уставъ Общества былъ утвержденъ Министерствомъ Внутреннихъ Дѣлъ 31-го Мая 1870 года, а нынѣ дѣйствующій уставъ 31-го Декабря 1899 г. Дѣятельность Общества направлена съ одной стороны на призрѣніе дѣвочекъ — сиротъ, сосредоченное въ пріютѣ имени св. Царицы Александры, а также оказаніе помощи бѣднымъ частью непосредственно, а частью при посредствѣ состоящаго при немъ «Ревельскаго Дома Трудолюбія». Дѣятельность «Дома Трудолюбія» началась съ 1 Апрѣля 1897 года; время основанія 5 Декабря 1896 года. Члены общества вносятъ не менѣе 3 руб. ежегодно или 60 руб. единовременно (§ 8 уст.) Главнымъ источникомъ средствъ Общества служатъ устраиваемыя въ его пользу увеселенія, пожертвованія взаимнѣ праздничныхъ визитовъ и т. п. (§ 11). Дѣлами Общества завѣдуетъ Правленіе, состоящее изъ Предсѣдателя и 15 членовъ, избираемыхъ на Общемъ Собраніи (§ 17). Ежегодно изъ Правленія выбываютъ 5 членовъ. Состоящій при Обществѣ пріютъ находится подъ контролемъ Министерства Народнаго Просв. которое ежегодно отпускаетъ на содержаніе учительницы 800 руб. Пріютъ существуетъ уже съ 1849 г., когда онъ былъ открытъ княгиней Суворовой, а Благотворительному Обществу онъ переданъ въ 1868 г.

Общество ежегодно получало 100 руб. отъ своей Августѣйшей Покровительницы и 300 руб. отъ Ревельскаго Городскаго Управленія.

Общество владѣетъ недвижимою собственностью, состоящей изъ деревяннаго дома съ садомъ на Перновской улицѣ, гдѣ помѣщается пріютъ — и изъ дома купленнаго въ 1893 г. по Татарской улицѣ, гдѣ нынѣ помѣщается «Домъ Трудолюбія». Цѣнность домовъ вмѣстѣ съ землей составляетъ приблизительно 28000 руб.

Программа преподаванія въ пріютѣ приблизительно такая-же, какъ въ городскихъ двухклассныхъ училищахъ. Во главѣ пріюта стоятъ: начальница, надзирательница и три входящихъ учительницы, кромѣ того православный и лютеранскій законоучители и учитель пѣнія. Воспитанницы обучаются кухонному хозяйству, руководѣнію и домашнимъ работамъ, чтобы, по выходѣ изъ пріюта, быть въ состояніи служить домашней прислугой.

Въ 1903 году по волѣ покойнаго почетнаго члена Общества Д. Ст. Сов. А. А. Чумикова было открыто правленіемъ общества на составленныя покойнымъ средства убѣжище для престарѣлыхъ женщинъ (Маріинское), для котораго на означенныя средства купленъ въ 1904 г. собственный домъ, за сумму 8000 руб.

Эстляндскій Попечительный о Сестрахъ Милосердія Комитетъ Россійскаго Общества Краснаго Креста. Уставъ утвержденъ 17 Апрѣля 1892 года Главнымъ Управленіемъ Общества Краснаго Креста.

Левское Отдѣленіе Православнаго Прибалтійскаго Братства. Цѣль Общества — преуспѣяніе мѣстныхъ Православныхъ церквей и содѣйствіе развитію народныхъ школъ въ духѣ сближенія ихъ съ русскимъ народомъ.

Левское Отдѣленіе Прибалтійскаго Православнаго Братства образовалось на основаніи постановленія общаго собранія членовъ Прибалтійскаго Братства 1-го Февраля 1887 года.

Для поддержки Православія въ Прибалтійскомъ краѣ существуетъ Прибалтійское Православное Братство Христа Спасителя и Покрова Божіей Матери, дѣйствующее въ Эстляндской губерніи двумя своими Отдѣленіями: 1) Эстляндскимъ Отдѣленіемъ Прибалтійскаго Братства и 2) Левскимъ Отдѣленіемъ Прибалтійскаго Братства.

Учрежденное духовенствомъ Эстляндскаго Благочинія 2 Октября 1883 г. и утвержденное Совѣтомъ Братства отъ 7 Ноября того-же года за № 47, Эстляндское Отдѣленіе Прибалтійскаго Братства и въ 1913 году старалось посильно выполнять свое назначеніе — служить въ качествѣ посредника для содѣйствія въ районѣ Эстляндской губерніи цѣлямъ Братства и доставленія Совѣту его свѣдѣній о положеніи православныхъ церквей, школъ и населенія для правильнаго распредѣленія оказываемыхъ Братствомъ пособій.

виду того, что поддержаніе Православной Церкви и школъ составляет предметъ попеченія перваго Отдѣленія Братства, Іевское отдѣленіе поставило себѣ ближайшею цѣлью дѣятельность благотворительную, заботу о призрѣніи и воспитаніи сиротъ православнаго исповѣданія, преимущественно женскаго пола, а также медицинскую помощь сельскому населенію безъ различія исповѣданія посредствомъ устройства пріютовъ и лечебницъ.

Общество вспомоществованія нуждающимся ученикамъ Гимназіи Императора Николая I существуетъ съ 11 Февраля 1882 г. Уставъ утвержденъ Министерствомъ Внутреннихъ Дѣлъ 10-го Октября 1881 г. Цѣль общества (§ 1 Уст.) доставленіе ученикамъ матеріальныхъ средствъ для окончанія образованія. Взносы членовъ — 3 р. ежегодно, или 100 руб. одновременно (§§ 6 и 8). Неизрасходованный капиталъ образуется изъ единовременныхъ взносовъ вмѣстѣ съ 10% отчисляемыми отъ всѣхъ другихъ поступленій (§ 10). Правленіе Общества состоитъ изъ Директора, Инспектора и 2 преподавателей гимназіи по выбору Педагогическаго Совѣта, а также еще и 2 членовъ, избираемыхъ на Общемъ Собраніи (§ 14).

Общество вспомоществованія нуждающимся ученикамъ Ревельской Александровской гимназіи. Уставъ общества утвержденъ И. д. Эстляндскаго Губернатора 26 Октября 1907 г.

Эстонское общество ремесленныхъ пріютовъ и земледѣльческихъ колоній для несовершеннолѣтнихъ преступниковъ. Уставъ утвержденъ Г. Министромъ Юстиціи 2 Марта 1896 г. Общество имѣетъ цѣлью нравственное исправленіе и воспитаніе несовершеннолѣтнихъ лицъ обоего пола, совершившихъ преступленія.

Лепрозорія въ участкѣ Куды, Гапсальскаго уѣзда, учреждена въ память Священнаго Коронованія ИХЪ ИМПЕРАТОРСКИХЪ ВЕЛИЧЕСТВЪ, дворянствомъ и земствомъ Эстляндской губерніи. Уставъ утвержденъ 6 Ноября 1896 г. Открытіе лепрозоріи послѣдовало 30 Декабря 1896 г.

Ванамойская богадѣльня. Въ память Священнаго Коронованія ИХЪ ИМПЕРАТОРСКИХЪ ВЕЛИЧЕСТВЪ бывш. Эстляндскимъ Губернскимъ Предводителемъ Дворянства барономъ О. Р. Будберггомъ учреждена въ имѣніи его Ванамойсь, Гапсальскаго уѣзда, богадѣльня для престарелыхъ служащихъ въ его имѣніяхъ. Содержится на средства учредителя.

Ветеринарная часть.

(Приложение — Вѣдомость № 4, 19, 20 и 21).

Въ 1913 году находилось въ губерніи 16 ветеринарныхъ врачей и 9 ветеринарныхъ фельдшеровъ, а всего 25 лицъ ветеринарной профессіи гражданскаго вѣдомства, въ томъ числѣ:

а) ветеринарныхъ врачей:

1) Губернскихъ Ветеринарныхъ Инспекторовъ .	1
2) Пунктовыхъ (Ревель, Кегель и Везенбергъ)	3
3) Земскихъ (4 уѣздныхъ и 2 участковыхъ)	6
4) Городскихъ (въ гор. Ревель и Везенбергъ)	5
5) Вольнопрактикующихъ (въ м. Раппель)	1
Итого	16

б) ветеринарныхъ фельдшеровъ:

1) Пунктовыхъ	3
2) Городскихъ (г. Балтійскій-Портъ)	1
3) Земскихъ (два совмѣщали должности пунктовыхъ ветеринарныхъ фельдшеровъ)	3
4) По вольному найму (въ м. Кренгольмъ)	1
5) Вольнопрактикующихъ (въ м. Левве)	1
Итого	9

Кромѣ того при Ревельской бригадѣ пограничной стражи находилось 1 ветеринарный врачъ и 2 ветеринарныхъ фельдшера.

При земельной площади въ 16290 квадратныхъ верстѣ на cadaго земскаго ветеринарнаго врача приходилось въ среднемъ около 2715 квадратныхъ верстѣ.

Наличныхъ животныхъ числилось въ губерніи 499331 голова — больше на 42310 животныхъ противъ 1912 года.

Изъ этого числа животныхъ приходилось:

1) на уѣздное населеніе	493620	головъ и
2) » городское »	5711	»

При наличности 6 земскихъ ветеринарныхъ врачей въ губерніи на cadaго изъ нихъ приходилось въ среднемъ около 82270 единицъ животныхъ уѣзднаго населенія.

Заразныхъ и поварныхъ болѣзней на животныхъ изъ мѣстнаго скота зарегистрировано 20. Наблюдались онѣ въ 203 пунктахъ (въ 1912 году наблюдались 242 неблагополучныхъ пункта), гдѣ изъ наличныхъ 12368 животныхъ:

заболѣло	1087	головъ,
пало	169	» изъ числа заболѣвшихъ
убито	35	»

Кромѣ того въ цѣляхъ профилактики убито въ неблагополучныхъ по бѣшенству районахъ 110 собакъ.

Изъ зарегистрированныхъ эпизоотій:

а) получили наибольшее распространение:

1) сибирская язва	(70	пунктовъ)
2) мыть	(23	»)
3) бѣшенство	(21	»)
4) ящуръ	(19	»)
5) катарральная горячка	(12	»)
6) инфлюэнца	(11	»)
7) туберкулезъ	(7	»)
8) инфекціонный вагинитъ	(8	»)
9) контагіозная плевропневмонія лош.	(6	»)

б) дали наибольшее заболѣваніе:

1) ящуръ	306	заболѣваній
2) инфлюэнца	217	»
3) инфекціонный вагинитъ	144	»
4) мыть	108	»
5) сибирская язва	97	»
6) катарральная горячка	45	»
7) контагіозная плевропневмонія лошадей	29	»
8) бѣшенство	15	»
9) туберкулезъ	10	»

в) имѣли наибольшую убыль:

1) сибирская язва	(пало 96	головъ)
2) катарральная горячка }	(по 11	»
3) инфлюэнца }		
4) контагіозная плевропневмонія лошадей .	(5	»)
5) туберкулезъ	(4	»)
6) мыть	(3	»)
7) бѣшенство }	(по 1	»)
8) ящуръ }		
9) инфекціонный вагинитъ	(0	»)

Остальныя эпизоотіи какъ-то: геморрагическая септицемія, столбнякъ, чесотка, инфекціонный выкидышъ, рожа свиней носили лишь спорадическій характеръ.

Боенъ числилось въ губерніи 32, въ томъ числѣ:

городскихъ общественныхъ	4
частныхъ	28

Изъ нихъ находилось подъ постояннымъ ветеринарнымъ надзоромъ 8 боенъ, а именно:

городскихъ общественныхъ	4
частныхъ	4

На находящихся подъ ветеринарнымъ надзоромъ бойняхъ было убито на мясо 38695 животныхъ.

На убитыхъ животныхъ были обнаружены болѣзненные процессы у 4814 животныхъ.

Торгово-промышленныхъ (гуртовыхъ) животныхъ было осмотрено 43284 животныхъ, въ томъ числѣ :

1) на Ревельскомъ ветеринарномъ пунктѣ	19046	животныхъ
2) » Безенбергскомъ » »	11213	»
3) » Кегельскомъ » »	7589	»
4) » Вейсенштейнскомъ » »	4248	»
5) » Гапсальскомъ » »	1188	»

Съ означенныхъ животныхъ поступило 15797 руб. 83 коп. процентнаго сбора.

На ветеринарную часть было израсходовано 31323 руб. 63 коп., въ томъ числѣ :

1) казною	8389	руб. 97	коп.
2) земствомъ	12667	» 66	»
3) городскими учрежденіями	8740	» —	»
4) частными учрежденіями (Рев. общ. покров. жив. и Кренгольм. Мануф.)	880	» —	»
5) частными лицами	646	» —	»

что составляетъ на единицу скота въ губерніи общій расходъ въ 6^{1/3} коп.

Въ отчетномъ году продолжалась переписка по вопросамъ:

1) объ оборудованіи выгрузной платформы «Бойня» передъ Ревельскою городскою бойнею и

2) о введеніи въ дѣйствіе въ Эстляндской губерніи законовъ 12-го іюня 1902 и 10 іюня 1903 годовъ.

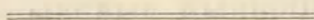

VI. Народное просвѣщеніе.

(Приложеніе — Вѣдомости № 22 и 23).

Къ 1 Января 1914 года учебныхъ заведеній въ губерніи, правительственныхъ и частныхъ было 720; въ нихъ обучалось дѣтей 39800; въ томъ числѣ 20249 мальчиковъ и 19551 дѣвочка.

а) Учебныя заведенія.

Ревельская Императора Николая I гимназія, одна изъ древнѣйшихъ въ Россіи, основана въ 1631 г. съ разрѣшенія Шведскаго Короля Густава Адольфа для сыновей мѣстныхъ жителей. По ВЫСОЧАЙШЕМУ повелѣнію въ 1805 г. она преобразована въ губернскую гимназію, а въ 1890 г. преобразована по уставу російскихъ гимназій и удостоена названія гимназіи Императора Николая I.

Ревельская мужская Александровская гимназія учреждена на основаніи Устава и штатовъ гимназій и прогимназій вѣдомства Министерства Народнаго Просвѣщенія 30 Юля 1871 г. и ВЫСОЧАЙШЕ утвержденныхъ мнѣній Государственнаго Совѣта отъ 30 Мая 1891 г. и 31 Января 1873 г.

Рыцарское Домское Училище въ г. Ревелѣ, древнѣйшее училище въ Россіи, въ первый разъ упоминается въ грамотѣ Датскаго Короля Эриха Менведа въ 1319 году, до 1765 года — церковная школа, съ этого времени — гимназія Эстляндскаго дворянства, подъ названіемъ «Рыцарская Академія» („Ritterakademie“), и — съ начала 19 вѣка — «Рыцарское Домское Училище» (Ritter- und Domschule); закрыто въ январѣ 1893 года, вновь открыто въ августѣ 1906 года какъ мужская гимназія.

Петровское реальное училище открыто на основаніи устава реальныхъ училищъ, ВЫСОЧАЙШЕ утвержденного 15 Мая 1872 г. и ВЫСОЧАЙШЕ утвержденныхъ измѣненій сего устава при примѣненіи его къ реальнымъ училищамъ Рижскаго Учебнаго Округа.

Ревельская женская гимназія учреждена на основаніи положенія о женскихъ гимназіяхъ и прогимназіяхъ, ВЫСОЧАЙШЕ утвержденного 24 Мая 1870 г. и положенія о Ревельской женской гимназіи, утвержденного Г. Министромъ Народнаго Просвѣщенія 17 Юля 1882 г.

Ревельское городское женское училище I разряда.

Ревельская частная женская гимназія Л. Н. Бѣляевой.

Ревельская частная женская гимназія Э. М. Лендеръ.

Ревельская частная женская гимназія I. Равингъ.

Ревельская городская торговая школа для мальчиковъ.

Ревельская городская женская торговая школа.

Ревельское городское женское коммерческое училище.

Везенбергская мужская гимназія.

Везенбергская учительская семинарія въ г. Везенбергѣ.

Вейсенштейнская женская гимназія.

Гапсальская женская 6 классная прогимназія.

Ревельское Техническое желѣзно-дорожное училище.

Балтійско-Портская мореходная школа.

Каспервикская мореходная школа.

б) Народныя училища.

Еъ 1 Января 1914 года въ Эстляндской губерніи было всего 674 народныхъ училищъ для дѣтей школьнаго возраста, а именно; 8 высшихъ начальныхъ училищъ, 4 двугодичные курсы при сихъ училищахъ, 65 правительственныхъ и городскихъ начальныхъ, 36 сельскихъ министерскихъ, 1 городское женское II разряда, 443 евангелическо-лютеранскихъ приходскихъ и волостныхъ, 30 православныхъ церковно-приходскихъ, 30 православныхъ вспомогательныхъ и 65 частныхъ училищъ и кромѣ того 4 училища при пріютахъ и сиротскихъ домахъ.

Надзоръ за означенными училищами сосредоточенъ въ вѣдѣніи Директора и 6 инспекторовъ народныхъ училищъ. Изъ инспекторовъ 3 имѣютъ мѣстопробываніе въ гор. Ревелѣ, 2 въ уѣздныхъ городахъ Вейсенштейнѣ и Гапсалѣ и 1 (Везенбергскаго района) — въ гор. Нарвѣ. Въ составъ инспекторскихъ районовъ входятъ: а) Ревельскаго I — всѣ училища находящіяся въ г. Ревелѣ; б) Ревельскаго II — приходовъ Ревельскаго уѣзда и кромѣ того приходы Гальяль и Катериненъ, Везенбергскаго уѣзда; в) Ревельскаго III — училища г. Балтійскаго-Порта, Крейцкаго, Матіаскаго, Ниссискаго, Кегельскаго и Раппельскаго приходовъ Ревельскаго уѣзда и Мерьямскаго, Гольденбекскаго и Фикельскаго приходовъ Гапсальскаго уѣзда; г) Везенбергскаго — училища гор. Везенберга и Везенбергскаго уѣзда, за исключеніемъ приходовъ Мало-Маріенъ, Симонисъ, Гальяль и Катериненъ; д) Вейсенштейнскаго — гор. Вейсенштейнъ, весь Вейсенштейнскій уѣздъ и приходы Симонисъ и Мало-Маріенъ, Везенбергскаго уѣзда и е) Гапсальскаго района — училища гор. Гапсаля и Гапсальскаго уѣзда, за исключеніемъ приходовъ Мерьяма, Гольденбекъ и Фикель.

VI. Религіозное движеніе въ Эстляндской губерніи.

Въ 1913 году къ Православной Церкви присоединилось всего 106 чел. (33 м. и 73 ж.), а именно: изъ лютеранства 29 мужч. и 70 ж. и изъ католиковъ 2 ж., изъ раскольниковъ 2 м. и изъ евреевъ 2 м. и 1 ж.

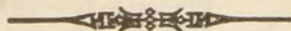

Вѣдомость

о посѣвѣ и урожаѣ хлѣба въ Эстляндской губерніи

за 1913 годъ.

У Ъ З Д Ы.	Посѣяно четвертей:					Снято четвертей:						
	Озимой пшени- цы.	Ржи.	Яровой пшени- цы.	Овса.	Ячменя.	Картофеля.	Озимой. пшеницы.	Ржи.	Яровой пшеницы.	Овса.	Ячменя.	Картофеля.
Ревельскій уѣздъ.												
На земляхъ владѣльческихъ	183	7105	25	8756	6602	93227	1127	43570	83	52764	40982	335715
„ „ крестьянскихъ	180	11578	124	9899	10004	134729	772	61705	571	47784	54702	406019
Везенбергскій уѣздъ												
На земляхъ владѣльческихъ	165	7443	17	9465	7104	137077	1059	46297	105	71494	42384	792952
„ „ крестьянскихъ	472	19567	209	15899	10496	294212	1939	92156	1249	87161	65181	1068753
Вейсенштейнскій уѣздъ.												
На земляхъ владѣльческихъ	341	6985	—	6705	4372	67330	3343	34572	—	50643	32342	253636
„ „ крестьянскихъ	345	7033	62	7655	6878	71763	2771	46421	374	53989	47828	318693
Гапсальскій уѣздъ.												
На земляхъ владѣльческихъ	456	3980	7	5931	4862	30679	2454	23391	42	34208	29589	106356
„ „ крестьянскихъ	736	11717	523	4609	9597	71030	8131	96039	11862	52014	84766	325414
Итого на земляхъ владѣльческихъ . . .	1075	25513	49	30857	22940	328313	7983	147830	230	209109	145297	1468659
„ „ „ крестьянскихъ	1733	49895	918	38062	36975	571734	13613	296321	14056	240948	252477	2118879
В С Е Г О	2808	75408	967	68919	59915	900047	21596	444151	14286	450057	397774	3587538

Вѣдомость

о количествѣ земли, пахотящейся подь посѣвомъ
въ Эстляндской губерніи

За 1913 годъ.

У Ъ З Д Ы.	З а с ъ я н о д е с я т и н ъ.							
	Озимой пшеницею.	Рожью.	Яровой пшеницею.	Овсомъ.	Ячменемъ.	Картофелемъ.	Стручковыми растениями.	Льномъ.
Ревельскій уѣздъ.								
На земляхъ владѣльческихъ	115	5488	16	5177	4696	4711	326	9
„ „ крестьянскихъ	137	8629	95	5902	6721	7272	393	405
Везенбергскій уѣздъ								
На земляхъ владѣльческихъ	156	6336	10	6104	4346	5657	499	9
„ „ крестьянскихъ	422	12706	171	7298	6666	9212	451	294
Вейсенштейнскій уѣздъ.								
На земляхъ владѣльческихъ	328	3700	—	4005	3601	3183	852	1
„ „ крестьянскихъ	301	6648	28	5409	5773	3997	446	917
Гапсальскій уѣздъ.								
На земляхъ владѣльческихъ	314	3404	7	3562	3537	1628	88	30
„ „ крестьянскихъ	644	8605	385	2649	6585	3359	288	898
Итого на земляхъ владѣльческихъ . . .	913	18928	33	18845	16180	13179	1765	49
„ „ „ крестьянскихъ	1504	36588	679	21258	25745	23840	1578	2514
В С Е Г О	2417	55516	713	40103	41925	27019	3343	2563

Вѣдомость

о цѣнахъ на рабочія силы въ Эстляндской губерніи

за 1913 годъ.

Название уѣздовъ.	Во время посѣвовъ хлѣба.										Во время сѣно										коса.		Во время жатвы.										За лѣто.		За весь годъ.									
	Поденная.					Помѣсячная.					Поденная.					Помѣсячная.					Помѣсячная.		Поденная.		Помѣсячная.					Рабочему.	Работницѣ.	Рабочему.	Работницѣ.											
	Конному рабочему.	Пѣшему рабочему.	Работницѣ.	Подесятинная.	К. Р.	К. Р.	К. Р.	К. Р.	К. Р.	К. Р.	К. Р.	К. Р.	К. Р.	К. Р.	К. Р.	К. Р.	К. Р.	К. Р.	К. Р.	К. Р.	К. Р.	К. Р.	К. Р.	К. Р.	К. Р.	К. Р.	К. Р.	К. Р.																
																													Рабочему.	Работницѣ.	Конному рабочему.	Пѣшему рабочему.	Работницѣ.	Рабочему.	Работницѣ.	Рабочему.	Работницѣ.	Рабочему.	Работницѣ.	Рабочему.	Работницѣ.	Рабочему.	Работницѣ.	
Ревельскій	2	—	1	10	—	75	7	—	22	—	16	—	2	40	1	25	—	85	6	75	28	—	20	—	2	20	1	15	—	85	7	50	26	—	18	—	150	—	100	—	230	—	160	—
Везенбергскій	2	10	1	08	—	75	5	75	22	—	14	95	2	45	1	25	—	93	6	75	28	—	18	25	2	34	1	16	—	85	8	30	26	25	18	—	127	50	83	75	222	50	152	50
Вейсенштейнскій	2	50	1	30	—	85	6	50	30	—	20	—	2	50	1	50	1	10	6	50	35	—	25	—	2	50	1	50	1	—	8	—	35	—	25	—	160	—	110	—	260	—	180	—
Гапсальскій	2	50	1	20	—	75	8	—	30	—	20	—	2	—	1	30	—	80	5	—	30	—	20	—	2	—	1	30	1	—	8	—	30	—	20	—	130	—	90	—	250	—	180	—
По уѣздамъ	2	28	1	17	—	78	6	80	26	—	17	74	2	34	1	32	—	92	6	25	30	—	20	81	2	26	1	28	—	92	7	95	29	31	20	25	141	88	95	94	240	69	168	12
Ревельскій	1	60	—	75	—	55	4	85	15	—	9	50	1	85	—	95	—	70	4	75	20	—	14	—	1	75	—	90	—	70	5	50	20	—	14	—	100	—	65	—	135	—	75	—
Везенбергскій	1	75	—	77	—	55	3	55	13	50	9	50	1	85	—	88	—	70	3	55	18	—	12	25	1	80	—	90	—	70	7	65	17	—	11	75	87	—	55	—	129	—	76	—
Вейсенштейнскій	2	—	1	—	—	60	4	50	20	—	15	—	2	—	1	10	1	—	5	25	25	—	18	—	2	—	1	20	1	—	6	25	25	—	18	—	120	—	80	—	200	—	120	—
Гапсальскій	1	80	—	75	—	50	4	—	18	—	10	—	1	50	1	—	60	4	—	20	—	12	—	1	50	1	10	—	75	6	—	20	—	15	—	100	—	65	—	160	—	100	—	
По уѣздамъ	1	79	—	82	—	55	4	22	16	62	11	—	1	85	—	91	—	75	4	39	20	75	14	06	1	76	1	05	—	79	6	35	20	50	14	69	101	75	66	—	156	—	93	—
По губерніи	2	03	1	—	1	10	5	51	21	31	14	32	2	09	1	15	—	83	6	32	25	38	17	23	2	01	1	16	—	86	7	15	24	90	17	47	121	81	80	97	213	35	130	28

Вѣдомость

о наличномъ количествѣ домашнихъ животныхъ
въ Эстляндской губерніи

за 1913 годъ.

Наименованіе городовъ и уѣздовъ.	Н а л и ч н о е (включая)					к о л и ч е с т в о ж и в о т н ы х ъ. приплодь).							
	Лошадей.	Ословъ.	Муловъ и лошаковъ.	Крупнаго рогатаго скота.	Буйволовъ.	О в е ц ъ.		Козъ.	О л е н е й.		Верблю- довъ.	Свиной.	И Т О Г О.
						Грубо- шерстныхъ.	Тонко- рунныхъ.		Сѣвер- ныхъ.	Мара- ловъ.			
Гор. Ревель	3079	9	—	709	—	201	—	60	—	—	—	346	4404
„ Балтійскій-Портъ	38	—	—	33	—	—	—	—	—	—	—	82	153
„ Везенбергъ	220	2	—	55	—	—	—	—	—	—	—	235	512
„ Вейсенштейнъ	70	—	—	85	—	10	—	2	—	—	—	90	257
„ Гапсаль	125	1	—	127	—	—	43	—	—	—	—	89	385
Ревельскій уѣздъ	19853	13	2	56444	—	35819	12587	42	—	—	—	24746	149506
Везенбергскій „	16533	17	—	40293	—	4830	21172	15	—	—	—	11632	94492
Вейсенштейнскій „	12701	3	5	29081	—	20996	6528	10	—	—	—	11794	81118
Гапсальскій „	18326	1	—	50280	—	51603	4203	16	—	—	—	17065	141494
Всего въ городахъ	3532	12	—	1009	—	211	43	62	—	—	—	842	5711
„ „ уѣздахъ	67413	34	7	176098	—	113248	44490	83	—	—	—	65237	466610
Итого въ губерніи	70945	46	7	177107	—	113459	44533	145	—	—	—	66079	472321

Вѣдомость

о продовольственныхъ средствахъ волостныхъ
обществъ Эстляндской губерніи

за 1913 годъ.

№№ по порядку.	Название комиссарскаго участка.	Число продовольственных магазиновъ.	Въ магазинахъ было на лицо хлѣба къ 1 Января 1913 г.		Въ теченіе 1913 г. отдано въ ссуду.		До того было недоимокъ по ссудамъ прежнихъ лѣтъ.		Въ теченіе 1913 г. поступило въ возвратъ ссудъ.		На лицо къ 1 Января 1914 г. хлѣба въ магазинахъ.	На лицо къ 1 Января 1913 года продовольственного капитала.		Въ теченіе 1913 г. отдано въ ссуду.		До того было недоимокъ по ссудамъ прежнихъ лѣтъ.		Въ теченіе 1913 г. поступило въ возвратъ ссудъ, отъ продажи хлѣба и т. д.		Осталось въ недоимкѣ къ 1 Января 1914 года.		На лицо къ 1 Января 1914 года, продовольственного капитала.		
			Озим.	Яров.	Озим.	Яров.	Озим.	Яров.	Яров.	Озим.		Руб.	К.	Руб.	К.	Руб.	К.	Руб.	К.	Руб.	К.	Руб.	К.	
			Ч е т в е р т е й.																					
1	Ревельскій . . .	3	—	—	—	—	—	—	—	—	—	—	246404	38	1452	—	15285	32	3197	33	13539	99	249756	70
2	Рапшельскій . . .	1	29 ^{1/2}	43 ^{1/6}	—	—	—	—	2	3 ^{1/4}	—	—	229933	23	—	—	444	41	1078	17	—	—	232649	43
3	Вейсенштейнскій.	6	131	276	28	99	2	1	30	100	63	168	235503	89	—	—	88	24	88	24	—	—	239773	03
4	Везенбергскій . .	18	650	1492	113	560	18	82	141	797	590	1422	251379	65	—	—	—	—	7	38	66	75	252845	72
5	Левенскій . . .	24	981 ^{3/16}	1352 ^{5/16}	430 ^{1/2}	842 ^{1/4}	33 ^{11/64}	52 ^{61/64}	293 ^{31/64}	707 ^{43/64}	831 ^{37/64}	1213 ^{7/64}	176964	84 ^{1/2}	417	50	1037	55	558	55	897	02	183145	54 ^{1/2}
6	Гапсальскій . . .	3	122 ^{17/64}	282 ^{1/2}	16	112 ^{1/8}	—	—	16	112 ^{1/8}	70 ^{7/8}	182 ^{37/64}	162617	84 ^{1/2}	2137	26	3191	48	3023	86	2304	88	166757	38 ^{1/2}
7	Леальскій . . .	3	73 ^{31/64}	307 ^{17/64}	6 ^{27/32}	84 ^{1/4}	—	—	—	—	43	160 ^{29/32}	145954	51	—	—	3196	43	2704	51	491	92	153459	57
8	Дагенскій . . .	7	89	131	89	113	3	1	28	24	28	52	76882	68	403	30	4520	26	5293	40	453	30	78305	82
		65	1476 ^{7/16}	3884 ^{19/64}	683 ^{3/8}	1810 ^{5/8}	56 ^{11/64}	135 ^{61/64}	510 ^{31/64}	1740 ^{51/64}	1625 ^{11/16}	3198 ^{29/32}	1535639	03	4410	06	27763	69	16551	44	17753	86	1556693	20

Вѣдомость

о фабрикахъ и заводахъ въ Эстлндской губерніи.

За 1913 годъ.

Вѣдомость

о числѣ выданныхъ по Эстляндской губерніи про-
мысловыхъ свидѣтельствъ билетовъ.

за 1913 годъ.

Наименование свидетельствъ и билетовъ.	Годовой окладъ основнаго промысловаго налога.	По уѣздамъ.							
		Ревельскому.		Везенбергскому.		Вейсенштейнск.		Гапсальскому.	
		Число выданныхъ свидетельствъ и билетовъ.							
Рубли.	Год.	Пол.	Год.	Пол.	Год.	Пол.	Год.	Пол.	
Свидѣтельствъ:									
На торговыя предпріятія.									
1-го разряда:									
на торговыя заведенія	500	47	5	3	—	—	—	—	—
„ складочныя заведенія	30	42	—	6	—	—	—	—	—
2-го разряда:									
„ торговыя заведенія 1-го кл.	150	—	—	—	—	—	—	—	—
„ „ 2-го „	100	421	23	—	—	—	—	—	—
„ „ 3-го „	75	—	—	126	6	71	2	—	—
„ „ 4-го „	50	60	1	—	—	—	—	102	5
„ складочныя помѣщенія 2-го „	15	3	2	—	—	—	—	—	—
„ „ 3-го „	12	—	—	18	—	—	1	—	—
„ „ 4-го „	10	—	—	—	—	—	—	—	—
3-го разряда:									
„ торговыя заведенія 2-го „	20	1289	105	—	—	—	—	—	—
„ „ 3-го „	15	—	—	668	56	252	14	—	—
„ „ 4-го „	10	331	15	—	—	—	—	228	12
„ складочныя помѣщенія 2-го „	4	2	—	—	—	—	—	—	—
„ „ 3-го „	3	—	—	3	—	2	—	—	—
„ „ 4-го „	2	1	—	—	—	—	—	—	—
4-го разряда:									
„ торговыя заведенія 2-го „	8	356	57	—	—	—	—	—	—
„ „ 3-го „	6	—	—	79	19	31	3	—	—
„ „ 4-го „	4	41	3	—	—	—	—	29	9
5-го разряда:									
„ развозный торгъ	20	5	1	14	2	3	3	10	—
„ разносный	6	31	11	42	12	3	2	12	6
На промышленныя предпріятія.									
1-го разряда									
1-го „	1500	5	1	1	—	—	—	—	—
2-го „	1000	4	—	1	—	—	—	1	—
3-го „	500	5	—	2	—	1	—	—	—
4-го „	150	28	1	5	—	1	—	—	—
5-го „	50	46	4	5	—	8	—	—	—
6-го разряда: 1-го кл.									
2-го „	25	6	—	12	—	1	—	3	—
3-го „	20	43	1	—	—	—	—	—	—
4-го „	15	—	—	7	1	2	—	—	—
5-го „	10	7	2	—	—	—	—	3	—
7-го разряда: 2-го „									
3-го „	10	130	9	—	—	—	—	—	—
4-го „	7	—	—	29	2	18	1	—	—
5-го „	5	15	1	—	—	—	—	24	2
8-го разряда: 2-го „									
3-го „	4	211	18	—	—	—	—	—	—
4-го „	3	—	—	34	2	39	—	—	—
5-го „	2	9	—	—	—	—	—	36	1

Наименование свидетельствъ и билетовъ.	Годовой окладъ основнаго промысловаго налога.	По уѣздамъ.							
		Ревельскому.		Везенбергскому.		Вейсенштейнск.		Гапсальскому.	
		Число выданныхъ свидетельствъ и билетовъ.							
Рубли.	Год.	Пол.	Год.	Пол.	Год.	Пол.	Год.	Пол.	
Для паровыхъ судовъ	Съ квад. фута площ. нагрѣва пар. котла 7 коп.	5	—	6	—	—	—	—	—
На личныя промысловыя занятія.									
2-го разряда:									
для экспедиторовъ	150	—	—	—	—	—	—	—	—
3-го разряда:									
для биржевыхъ маклеровъ	75	1	—	—	—	—	—	—	—
4-го разряда:									
для агентовъ и торговыхъ посредниковъ: 2-го класса	20	12	1	—	—	—	—	—	—
„ 3-го и 4-го „	10	—	—	1	—	—	—	—	—
5-го разряда:									
для приказчиковъ 1-го класса	35	92	2	1	1	2	—	2	—
„ „ 2-го „	20	102	19	17	2	10	1	9	—
„ „ 3-го „	6	225	53	73	11	72	3	49	5
„ „ 4-го „	4	11	1	—	—	2	—	3	—
„ „ 5-го „	2	6	1	—	—	—	—	—	—
при развозномъ торгѣ	4	—	—	—	—	—	—	—	—
6-го разряда:									
для странствующихъ приказчиковъ	50	—	—	—	—	—	—	—	—
7-го разряда:									
для приказчиковъ 2-го класса	6	370	10	26	—	12	—	12	—
„ „ 3-го „	4	678	45	84	2	43	1	34	4
Сословныхъ купеческихъ.									
1-ой гильдіи									
2-ой гильдіи	75	12	—	1	—	—	—	—	—
„ „ 2-ой гильдіи	30	40	—	1	—	4	—	2	—
Безплатныхъ билетовъ:									
Нижнимъ чинамъ, солдатамъ и д. п.	—	14	—	2	—	—	—	—	—
На подряды и поставки	—	6	—	—	—	—	—	—	—
На складочныя помѣщенія:									
при торг. предпріятіяхъ: 1-го разр.	—	55	—	3	—	—	—	—	—
„ 2-го „	—	266	—	82	—	76	—	111	—
„ 3-го „	—	270	—	57	—	34	—	35	—
при промышленныхъ предпріятіяхъ	—	86	—	12	—	2	—	—	—
		5389	392	1421	116	690	30	710	44

Вѣдомость

о движеніи населенія въ Эстляндской губерніи

За 1913 годъ.

Наименованіе городовъ и уѣздовъ.	Число браковъ.	Число роди вшихся.						Число умершихъ.			Прибыль или убыль.								
		Законнорожденныхъ.			Вѣббрачныхъ.									В С Е Г О.					
		Муж. п.	Жен. п.	Обоего п.	Муж. п.	Жен. п.	Обоего п.	Муж. п.	Жен. п.	Обоего п.	Муж. п.	Жен. п.	Обоего п.						
Гор. Ревель	1266	1484	1310	2794	92	89	181	1576	1399	2975	1433	977	2410	+	143	+	422	+	565
„ Балтійскій-Портъ	15	11	6	17	—	—	—	11	6	17	12	17	29	—	1	—	11	—	12
„ Везенбергъ	65	66	75	141	9	4	13	75	79	154	103	86	189	—	28	—	7	—	35
„ Вейсенштейнъ	25	14	27	41	1	—	1	15	27	42	32	20	52	—	17	+	7	—	10
„ Гапсаль	15	23	24	47	1	4	5	24	28	52	38	45	83	—	14	—	17	—	31
Ревельскій уѣздъ	552	1064	1029	2093	57	51	108	1121	1080	2210	942	827	1769	+	179	+	253	+	432
Везенбергскій „	902	1615	1540	3155	77	87	164	1692	1627	3319	1255	1143	2398	+	437	+	484	+	921
Вейсенштейнскій „	269	569	541	1110	33	28	61	602	569	1171	471	389	860	+	131	+	180	+	311
Гапсальскій „	437	815	802	1617	57	48	105	872	850	1722	683	616	1299	+	189	+	234	+	423
Всего въ городахъ	1386	1598	1442	3040	103	97	200	1701	1539	3240	1618	1145	2763	+	83	+	394	+	477
„ „ уѣздахъ	2160	4063	3912	7975	224	214	438	4287	4126	8413	3351	2975	6326	+	936	+	1151	+	2087
Итого въ губерніи	3546	5661	5354	11015	327	310	638	5988	5665	11653	4969	4120	9089	+	1019	+	1545	+	2564

Вѣдомость

о числѣ родившихся и умершихъ по
вѣроисповѣданіямъ

въ Эстляндской губерніи

за 1913 годъ.

Наименованіе городовъ и уѣздовъ.	Число родившихся.										ВСЕГО.	Число умершихъ.										ВСЕГО.	Прибыль или убыль.					ВСЕГО.
	Право- славн.		Проте- стант.		Като- лик.		Евреевъ.		Магомет.			Право- славн.	Проте- стант.	Като- лик.	Евреевъ.	Магомет.	Пра- восл. вѣр.	Про- тест. вѣр.	Ка- тол. вѣр.	Лу- дейск. вѣр.	Ма- гом. вѣр.							
	м.	ж.	м.	ж.	м.	ж.	м.	ж.	м.	ж.													м.	ж.	м.	ж.	Обоего пола.	
Губ. гор. Ревель . . .	442	410	1058	914	55	53	19	22	2	—	2975	304	177	1066	777	54	15	9	8	—	—	2410	+371	+129	+39	+24	+2	+565
Запт. „ Балт.-Портъ .	2	1	9	5	—	—	—	—	—	—	17	2	2	10	15	—	—	—	—	—	—	29	—1	—11	—	—	—	—12
Уѣзд. „ Везенбергъ .	21	22	54	52	—	—	—	—	2	—	3	154	14	8	89	78	—	—	—	—	—	189	+21	—61	—	+2	+3	—35
„ „ Вейсеншт. . .	2	5	13	22	—	—	—	—	—	—	42	2	1	30	19	—	—	—	—	—	—	52	+4	—14	—	—	—	—10
„ „ Гапсаль . . .	6	2	18	26	—	—	—	—	—	—	52	2	2	36	43	—	—	—	—	—	—	83	+4	—35	—	—	—	—31
Всего въ городахъ .	473	440	1152	1019	55	53	19	24	2	3	3240	324	190	1231	932	54	15	9	8	—	—	2763	+399	+8	+39	+26	+5	+477
Ревельскій уѣздъ .	26	39	1095	1041	—	—	—	—	—	—	2201	24	24	918	803	—	—	—	—	—	—	1769	+17	+415	—	—	—	+432
Везенбергскій „ .	262	227	1427	1399	—	—	1	—	2	1	3319	129	124	1126	1018	—	—	—	1	—	—	2398	+236	+682	—	—	+3	+921
Вейсенштейнскій „ .	46	36	555	532	—	—	1	1	—	—	1171	15	12	455	376	—	—	1	1	—	—	860	+55	+256	—	—	—	+311
Гапсальскій „ .	144	153	728	697	—	—	—	—	—	—	1722	90	77	593	539	—	—	—	—	—	—	1299	+130	+293	—	—	—	+423
Всего въ уѣздахъ .	478	455	3805	3669	—	—	2	1	2	1	8413	258	237	3092	2736	—	—	1	2	—	—	6326	+438	+1646	—	—	+3	+2087
Итого въ губерніи .	951	895	4957	4688	55	53	21	25	4	4	11653	582	427	4323	3668	54	15	10	10	—	—	9089	+837	+1654	+39	+26	+8	+2564

Вѣдомость

о податяхъ и недоимкахъ

Въ Эстляндской губерніи.

За 1913 годъ.

Роды податей.	Слѣдовало поступить				Вновь перечислено.				Исключено.				Поступило.				Осталось къ 1-му января 1914 г.					
	Недоимокъ.		Оклада.		Недоимокъ.		Оклада.		Недоимокъ.		Оклада.		Недоимокъ.		Оклада.		Недоимокъ.		Оклада.		ВСЕГО.	
	Руб.	К.	Руб.	К.	Руб.	К.	Руб.	К.	Руб.	К.	Руб.	К.	Руб.	К.	Руб.	К.	Руб.	К.	Руб.	К.	Руб.	К.
I. Подати и окладные платежи.																						
1. Государствен. поземельнаго налога	20250	28	76010	—	229	74	—	—	959	29	—	—	18961	72	56308	03	559	01	19701	97	20260	98
Пени за неплатежъ онаго	45	10	—	—	816	43	—	—	19	60	—	—	682	75	—	—	160	18	—	—	160	18
Итого	20296	38	76010	—	1046	17	—	—	978	89	—	—	19644	47	56308	03	719	19	19701	97	20421	16
2. Налога съ недвижимыхъ имуществъ въ городахъ, посадахъ и мѣстечкахъ	15403	87	159495	09	7082	89	15810	39	243	13	856	24	17276	02	148681	75	4967	61	25767	49	30735	10
Пени за неплатежъ онаго	—	—	—	—	615	65	—	—	2	04	—	—	613	61	—	—	—	—	—	—	—	—
Итого	15403	87	159495	09	7698	54	15810	39	245	17	856	24	17889	63	148681	75	4967	61	25767	49	30735	10
3. Государств. квартирнаго налога	917	49	40685	—	—	—	19	50	197	—	662	—	245	—	39265	87	475	49	776	63	1252	12
Пени за неплатежъ онаго	—	—	—	—	312	33	—	—	—	—	—	—	312	33	—	—	—	—	—	—	—	—
Штрафъ	—	—	—	—	33	50	—	—	—	—	—	—	33	50	—	—	—	—	—	—	—	—
Итого	917	49	40685	—	345	83	19	50	197	—	662	—	590	83	39265	87	475	49	776	63	1252	12
4. Выкупныхъ платежей съ бывшихъ государственныхъ крестьянъ	17	55	—	—	—	—	—	—	17	55	—	—	—	—	—	—	—	—	—	—	—	—
Итого	17	55	—	—	—	—	—	—	17	55	—	—	—	—	—	—	—	—	—	—	—	—
Всего	36635	29	276190	09	9090	54	15829	89	1438	61	1518	24	38124	93	244255	65	6162	29	46246	09	52408	38
II. Податныхъ недоимокъ разсроченныхъ.																						
Н е и м ъ е т с я																						
III. По вѣдомству Министерства Земледѣлія и Государственныхъ имуществъ:																						
Поземельный оброкъ	—	—	30	10	—	—	—	—	—	—	—	—	—	—	30	10	—	—	—	—	—	—

Вѣдомость

о числѣ зданій въ городахъ Эстляндской губерніи

за 1913 годъ.

За исключеніемъ церквей.

Наименованіе зданій.	Губернскій городъ Ревель.				Заштатный городъ Балтійскій-Портъ.				Уѣздный городъ Везенбергъ.				Уѣздный городъ Вейсенштейнъ.				Уѣздный городъ Гапсаль.				Всего въ губерніи.			
	Каменныхъ.	Деревянныхъ.	Изъ камня и дерева.	ВСЕГО.	Каменныхъ.	Деревянныхъ.	Изъ камня и дерева.	ВСЕГО.	Каменныхъ.	Деревянныхъ.	Изъ камня и дерева.	ВСЕГО.	Каменныхъ.	Деревянныхъ.	Изъ камня и дерева.	ВСЕГО.	Каменныхъ.	Деревянныхъ.	Изъ камня и дерева.	ВСЕГО.	Каменныхъ.	Деревянныхъ.	Изъ камня и дерева.	ВСЕГО.
I. Жилыхъ домовъ.																								
а) казенныхъ	60	108	4	172	3	—	—	3	4	—	—	4	3	1	—	4	4	5	1	10	74	114	5	193
б) церковныхъ	35	27	—	62	—	2	—	2	1	1	—	2	3	3	—	6	1	9	—	10	40	42	—	82
в) общественныхъ	114	82	11	207	1	1	—	2	4	6	2	12	2	15	1	18	5	10	—	15	126	114	14	254
г) частныхъ	1177	5250	283	6710	21	85	19	125	66	531	13	610	7	352	3	362	31	725	18	774	1302	6943	336	8581
Всего	1386	5467	298	7151	25	88	19	132	75	538	15	628	15	371	4	390	41	749	19	809	1542	7213	355	9110
II. Нежилыхъ домовъ.																								
а) казенныхъ	44	131	1	176	—	—	—	—	2	—	—	2	—	1	—	1	1	1	—	2	47	133	1	181
б) церковныхъ	18	22	4	44	—	—	—	—	1	—	—	1	3	3	—	6	1	1	—	2	23	26	4	53
в) общественныхъ	51	74	3	128	—	—	—	—	6	8	—	14	3	12	—	15	4	2	—	6	64	96	3	163
г) частныхъ	1069	4235	291	5595	10	3	3	16	26	570	8	604	10	470	6	486	2	10	—	12	1117	5288	308	6713
Всего	1182	4462	299	5943	10	3	3	16	35	578	8	621	16	486	6	508	8	14	—	22	1251	5543	316	7110
ИТОГО	2568	9929	597	13094	35	91	22	148	110	1116	23	1249	31	857	10	898	49	763	19	831	2793	12756	671	16220

Вѣдомость

о числѣ церквей и другихъ Богослужебныхъ зданій
въ Эстляндской губерніи

за 1913 годъ.

Наименование МОЛИТВЕННЫХ зданий.	Губернский городъ Ревель.		Заплатный городъ Балтійскій-Портъ.		Ревельскій уѣздъ.		Уѣздный городъ Везенбергъ.		Везенбергскій уѣздъ.		Уѣздный городъ Вейсенштейнъ.		Вейсенштейнскій уѣздъ.		Уѣздный городъ Гапсаль.		Гапсальскій уѣздъ.		Итого въ городахъ.		Итого въ уѣздахъ.		Всего въ губерніи.	
	Кам.	Дер.	Кам.	Дер.	Кам.	Дер.	Кам.	Дер.	Кам.	Дер.	Кам.	Дер.	Кам.	Дер.	Кам.	Дер.	Кам.	Дер.	Кам.	Дер.	Кам.	Дер.	Кам.	Дер.
	I. Православныхъ.																							
Церквей и соборовъ	8	5	1	—	6	2	1	—	9	5	—	1	1	1	2	—	12	—	12	6	28	8	40	14
Часовень	9	1	—	—	1	1	1	—	2	6	—	—	—	—	—	1	—	10	1	4	7	14	8	
Монастырей	—	—	—	—	—	—	—	—	1	—	—	—	—	—	—	—	—	—	—	1	—	1	—	
Монастырское подворье	1	—	—	—	—	—	—	—	—	—	—	—	—	—	—	—	—	1	—	—	—	1	—	
II. Раскольничьихъ.																								
Моленъ	—	—	—	—	—	—	—	—	—	—	—	—	—	—	—	—	—	—	—	—	—	—	—	
III. Римско-Католическихъ.																								
Церквей	1	—	—	—	—	—	—	—	—	—	—	—	—	—	—	—	—	—	1	—	—	—	1	—
Часовень	1	—	—	—	—	—	—	—	—	—	—	—	—	—	—	—	—	—	1	—	—	—	1	—
IV. Протестантскихъ.																								
Церквей	9	—	1	—	12	—	1	—	16	4	1	—	8	—	2	—	21	—	14	—	57	4	71	4
Молитвенныхъ домовъ	—	3	—	1	5	17	—	—	1	9	—	1	7	5	—	1	—	4	—	6	13	35	13	41
„ часовень	1	—	—	—	6	4	1	—	5	—	—	—	—	—	—	2	3	2	—	13	7	15	7	
Баптистскихъ моленъ	2	3	—	1	1	6	—	1	—	1	—	—	1	—	1	—	11	2	6	1	19	3	25	
Сектантовъ	—	1	—	—	—	—	—	—	—	—	—	—	—	—	1	—	—	—	2	—	—	—	—	2
V. Еврейскихъ.																								
Молитвенныхъ школъ	1	—	—	—	—	—	—	1	—	—	—	—	—	—	—	—	—	—	1	1	—	—	1	1
VI. Магометанскихъ.																								
Мечетей	—	—	—	—	—	—	—	—	—	—	—	—	—	—	—	—	—	—	—	—	—	—	—	—
Итого	33	13	2	2	31	30	4	2	34	25	1	2	16	7	4	3	36	18	44	22	117	80	161	102

Почтово-телеграфная статистика
Рижскаго почтово-телеграфнаго округа
по учрежденіямъ Эстляндской губерніи.
за 1913 годъ.

Наименованіе, разрядъ и время дѣйствія учрежденія.	Ч И С Л О.						О Т П Р А										В Л Е Н І Я.										Д О Х О Д Ъ.				Р А С Х О Д Ъ.						
	1. Почт. ящиковъ. 2. Очистокъ ихъ. 3. Разносокъ п. отпр.	1. Аппаратовъ. 2. Элементовъ.		Чиновниковъ.	Нижнихъ служителей. 1. Разносиц. отправленія. 2. Сопровожд. почты. 3. Остальныхъ.			1. Отправлен. почт. 2. Получен. почт.		Указаніе категоріи почтов. отправленій: мѣстная и отпр. и получ. иногородная и международная.	Простыя письма.		Почтовые карточки.		Простыя, бандерольная отправленія.	Абонементныя по временныя изданія. (Число штукъ).	Заказныя почтовые отправленія.	Письма съ объявленной цѣнностью.		Денежные переводы.			П о с ы л к и.			Съ наложен. плат.			Телеграммы.				1. Почтовый. 2. Телеграфн. за внутр. телеграммы. 3. Телеграфн. за международныя телеграммы. 4. Телефонн. В С Е Г О.	В С Е Г О.	В С Е Г О.	В С Е Г О.	Въ томъ числѣ: 1. Содержаніе чиновниковъ. 2. Содержаніе нижнихъ служителей. 3. Помѣщеніе съ отопленіемъ и освѣщеніемъ. 4. Содержаніе батарей и аппаратовъ. 5. Укупорочныя, канцелярскіе и другіе хозяйств. расходы.
		2	3		4	5	6	7	8		9	10	11	12				13	14	15	16	17	18	19	20	21	22	23	24	25	26	27					
Рижскій п. т. округъ.	129	53 юрз. 4 юза.	231	88	29190	Мѣстная	413890	185809	363523	7850	431673	57792	13857	167	386320	8991	—	60180	3	78	56	—	—	—	3321	47	482377	706408	177264	102596							
По учрежденіямъ	74	2 клиф.		18	29862	иног. отпр.						2760346		13022	20377404	248741	4745	10525054	17587	267624		8521	5828	82415	134976	10646	108962		44394								
Эстляндской губ.	20	1 теле- фун- кентъ. 1410 тлф. 481 мейд. 3425 декв. 134 акк.		66		" получ.	4755177	1206811	2655810	35113	973582	3140049	303639	10711	16549757	194754	3827	9272028	45589	1145100	32435	18983	11525	236841	158828	33173	32014		24328								
						межд. отпр.	317630	851	176336	—	137982	2400	16629	1572	345608	11237	—	213438	7433	1060593	638	5	—	65	21610	772	83055		725								
						" получ.	648347	2492	405748	—	475195	25	48836	370	86308	2594	—	91228	744	4114	25471	3926	—	51334	21043	458		5221									
																							1.242.764			293.569	678.443—9.347.812 сл.										

Въ числѣ учрежденій было:

Почтово-телеграфныхъ конторъ I кл.	1
" " " IV кл.	1
" " " V кл.	2
" " " VI кл.	4
" " отдѣленій	17
Почтовыхъ отдѣленій	3
Телеграфныхъ "	2
Радіотелеграфныхъ станцій	1
Вспомогательныхъ телефонныхъ отдѣл.	29
ИТОГО	60

Число почтовых ящиков*).				П О Ч Т О В Ы Я С Т А Н Ц И **).											
Внутри учрежденія и при нихъ въ городахъ и мѣст. гдѣ есть учржд.	Въ мѣстахъ, гдѣ нѣтъ почт. учрежденій на трактахъ и т. д.	На пароходахъ.	В С Е Г О.	Указаніе условій содержаніе почтовыхъ станцій.	Число станцій.	Л И Ч Н Ы Й С О С Т А В Ъ.					Число повозокъ.	Число лошадей.	Средній перегонъ.	Число выпущенныхъ въ гонъ лошадей.	
						Почтосодержателей.	Смотрителей на безпріемныхъ станц.	Инсарей.	Старость.	Ящиковъ.				Подъ почты.	Подъ проѣзжающихъ.
129	10	—	139	Казенныя Вольныя На особыхъ условіяхъ (въ томъ числѣ содержимыя въ Эстл. и Лифл. губ. мѣстн. дворянствомъ) . . .	— —	— —	— —	— —	— —	— —	— —	— —	— —	— —	— —
						Всѣ конно-почтовые станціи въ Эстляндской губерніи содержатся мѣстнымъ Дворянствомъ и въ Управленіи Округа объ этихъ станціяхъ не имѣется свѣдѣній для заполнения графы сей вѣдомости									

*) Показывать число ящиковъ бывшихъ къ 31 декабря, а по учреждениямъ, закрытымъ въ теченіе года, ко дню ихъ закрытія.
**) Показывать число подвѣдомственныхъ станцій и личный составъ ихъ, число повозокъ и лошадей, дѣйствительно состоявшихъ къ 31 декабря.

VIII		IX.				
Свѣдѣнія о почтовыхъ отправленияхъ съ наложеннымъ платежомъ не принятыхъ адресатами.		О количествѣ бесплатныхъ телеграммъ и числѣ заключающихся въ нихъ словъ.				
Общее количество.	Общая сумма наложеннаго платежа.	Указаніе категорій телеграммъ.	Число телеграммъ.			Общее число заключающихся въ нихъ словъ.
			Высочайшихъ.	Служебныхъ.	Метеорологическихъ.	
1414	11164	Мѣстн. отпр. . .	—	41	—	542
		Иногор. отпр. . .	4	9587	2515	132676
		Итого внутрен. .	4	9628	2515	133218
		Междун. отпр. .	2	405	365	6726
		Междун. получ. .	11	447	—	4572
		Итого междун. .	13	852	365	11298
		ВСЕГО . .	17	10480	2880	144516

Дополнительная таблица

къ почтово-телеграфной статистикѣ

РИЖСКАГО ПОЧТОВО-ТЕЛЕГРАФНАГО ОКРУГА

по учрежденіямъ Эстляндской губерніи

за 1913 годъ.

Наименованіе, разрядъ и время дѣйствія учрежденія.	Указаніе категоріи почтовыхъ отправленій.	О Т П Р А В Л Е Н І Я.															Въ числѣ телеграммъ заключалось.																		
		Простыя письма.		Почтовые карточки.		Простыя бандерольн. отправл.			Заказныя почто- выя отправленія.			Другіе предметы.	Съ обратною роспискою.	Число страх. отправленій съ обратною роспискою.	Абонементныя по времени изданія. (Число экзempl.).	Число отправ. эстафетовъ.	Общее число тарифныхъ телеграммъ.	Число заключающихся въ нихъ словъ.	По категоріямъ.										По числу словъ.						
		Оплаченныя.	Неоплаченныя.	Обыкновенныя.	Съ оплаченнымъ отвѣтомъ.	Съ печатными про- зведеніями.	Съ дѣловыми бума- гами.	Съ образчиками товаровъ.	Закрытыя письма.	Съ нарочнымъ	Съ уплаченнымъ отвѣтомъ.								Съ улп. провѣркою	Съ извѣщ. о доставл.	Съ нѣск. адресами.	Съ передач. вслѣдъ	Срочныхъ.	Семафорическихъ.	До востребованія.	Менѣе 5.	Отъ 5 до 10.	Отъ 11 до 15.	Отъ 16 до 20.	Отъ 21 до 30.	Свыше 30.				
Съ почтою.	Съ эстафетою.																															Съ нѣск. адресами.	Съ передач. вслѣдъ	Срочныхъ.	Семафорическихъ.
1	2	3	4	5	6	7	8	9	10	11	12	13	14	15	16	17	18	19	20	21	22	23	24	25	26	27	28	29	30	31	32	33	34	35	36
Рижскій п. т. Округъ По учрежде- ніямъ Эстлянд- ской губерніи.	Мѣстная	410039	3851	363055	468	428452	1960	1261	13437	—	420	8	—	98	3321	52694	3287	—	—	—	17	14	—	—	3	—	—	—	—	1	561	1312	877	397	173
	иногородная	4732849	22328	2638890	16920	885634	35015	52933	280784	—	22855	2557	81	24092	134976	1686252	125819	216	173	5	955	4467	31	13	453	18	2429	—	565	3958	62718	37314	16863	9306	4817
	межд. отправл.	314802	2828	175638	698	90717	1759	45506	14841	—	1788	14	—	8	21610	230490	20567	1	—	—	—	405	2	5	48	8	479	—	95	3297	9575	5125	1968	1128	517
	межд. получено	645568	2779	404012	1736	440309	4582	30304	44977	—	3859	145	19	1518	21043	217851	20219	—	—	—	—	284	—	5	56	2	392	—	85	3428	9322	4977	1866	995	455

Примѣчаніе: Въ числѣ внутреннихъ отправленныхъ телеграммъ было:

Съ уплаченнымъ отвѣтомъ и нарочнымъ	66.
„ „ „ „ почтою	2.
„ „ „ „ извѣщеніемъ о доставленіи	1.
Срочныхъ съ нарочнымъ „ „ „ „	13.
„ „ „ „ „ „ „ „	68.
„ „ „ „ „ „ „ „	18.
Итого	168.

Свѣдѣнія о почтовыхъ внутреннихъ иногороднихъ отправленіяхъ

Наименованіе учрежденій.	Въ числѣ отправленныхъ писемъ съ объявленной цѣнностью было.				Въ числѣ отправ. посылокъ съ объявленн. цѣнн. было				Въ числѣ получен- ныхъ посылокъ безъ цѣны было.		Отправлено частн. посы- локъ безъ цѣны.		14
	Категорія писемъ.	Количество.	Цѣнность въ руб.	Вѣсъ въ лотахъ.	Категорія посылокъ.	Количество.	Цѣнность въ руб.	Вѣсъ въ фунтахъ.	Категорія посылокъ.	Количество.	Количество.	Заказ- ныхъ.	
												Количе- ство.	
1	2	3	4	5	6	7	8	9	10	11	12	13	
По учрежденіямъ Эстляндской губерніи	частн. откp. . . .	578	454000	1912	частн. посыл. . .	17587	267624	110090	частныхъ . . .	20913	24103	2653	
	частн. закр. . . .	589	112138	6003	частн. посыл. со вложен. звонкой монеты	—	—	—	заказныхъ . . .	2404			
	льготн. откp. . . .	184	3338343	567	льготн. посылки со вложен. злон. монеты	—	—	—	льготныхъ . . .	9118			
	льготн. закр. . . .	11671	16472923	386659									
	Итого	13022	20377404	395141	Итого	17587	267624	110090	Итого	32435			

Почтово-телеграфная статистика

Рижскаго почтово-телеграфнаго округа

по волостнымъ правленіямъ, станціямъ желѣзныхъ
дорогъ и частнымъ почтовымъ пунктамъ Эстляндской
губерніи.

за 1913 годъ.

Вѣдомость

о числѣ и родѣ преступленій въ Эстляндской губерн.
подсудимыхъ Окружному Суду.

за 1913 годъ.

Родъ преступленій.

Родъ преступленій.	Число преступленій	Число осужденныхъ.		З в а н і е.										Л ѣ т а.																
		М.	Ж.	Дворянъ потомственныхъ.		Дворянъ личныхъ.		Почетн. гражд.-данъ и купцовъ.		Мѣщанъ.		Крестыанъ.		Другихъ сословій.		Отъ 10 до 17 лѣтъ.		Отъ 17 до 21 лѣтъ.		Отъ 21 до 50 лѣтъ.		Отъ 50 до 70 лѣтъ.		Свыше 70 лѣтъ.						
				М.	Ж.	М.	Ж.	М.	Ж.	М.	Ж.	М.	Ж.	М.	Ж.	М.	Ж.	М.	Ж.	М.	Ж.	М.	Ж.	М.	Ж.					
Преступленія религиозныя	1	1									1																			
Святотатство и разрытіе могиль	1	2									2																			
Лжеприсяга, лжесвидѣтельство и ложный доносъ	16	20	3								20	3			1	2		15	3		2									
Преступленія противъ порядка управленія	21	32	8						3		26	8	3		1	1		27	7		3	1								
Подлоги и похищенія правительственныхъ актовъ.	4	6							2		3		1			1		5												
Служебныя преступленія	6	6									5							6												
Нарушеніе разныхъ уставовъ казенныхъ управленій.	7	8									8							8												
Преступленія противъ общественнаго спокойствія и безопасности.	1	1									1											1								
Общественный соблазнъ и преступленія противъ нравственности.	1	1									1											1								
Нарушенія законовъ и печати	5	5							1		4							5												
Нарушеніе правилъ благоустройства	3	4									4					1		3												
Нарушеніе уставовъ торговыхъ и кредитныхъ	34	33	1						1		8	23						24			8	1	1							
Нарушеніе уставовъ фабричной и заводской промышленности.	1	5									5							5												
Убийство.	24	29	6						1	1	28	5			1	6		22	6											
Оставленіе въ опасности и неоказаніе помощи.	1	1										1					1													
Преступленія противъ тѣлесной неприкосновенности	41	47							1		46					21		26												
Преступленія противъ женской чести	4	4									4				1	2		1												
Оскорбленіе чести	8	9							1	1	6					3		5			1									
Поджоги.	11	11	2								11	2			2	3		6	1			1								
Насильственное похищеніе чужого имущества	49	73	3								5	68	3		1	19		53	3											
Похищеніе лошадей и кража крупнаго домашняго скота	26	34	1								2	31	1	1	5		27	1		1										
Прочіе случаи кражи, украват. кражи, покупка краденаго.	263	338	37								30	5	304	32	2	20	64	1	243	28	11	8								
Мошенничество	4	4									4							4												
Присвоеніе и растрата чужого имущества	3	3									3					3														
Подлоги въ актахъ и обязательствахъ.	13	15							1		2	12			1	1		11			2									
Прочія преступныя дѣянія.	2	2									2							1			1									
	550	693	62						5	—	1	—	2	1	56	6	622	55	7	—	29	—	132	2	500	49	31	11	1	—

Вѣдомость

о движеніи уголовныхъ дѣлъ въ судебныхъ установленіяхъ Мировыхъ Округовъ Эстляндской губерніи и о состоящихъ по оконченнымъ дѣламъ подсудимыхъ.

За 1913 годъ.

Названіе мировыхъ округовъ.	Въ 1913 г. возникло дѣлъ.						Въ теченіе 1913 года окончено дѣлъ.							Къ 1 янв. 1914 г. осталось неоконч. дѣлъ.	Число дѣлъ по коимъ принесены жалобы и протесты.					Оконченныя дѣла (графа 13) продолжа- лись производствомъ.					По окончаннымъ дѣламъ (графы 7—11) было подсудимыхъ.				Изъ числа осужден- ныхъ (графа 19) въ 1913 г. было при- говорено.									
	Къ 1913 г. оставалось всего нерѣшенныхъ дѣлъ.	По жалобамъ частныхъ лицъ.	По сообщеніямъ полиціи и другихъ должностн. лицъ и правят. мѣстъ.	По собственному усмотрѣнію мировыхъ судей.	Переданныхъ изъ другихъ судебныхъ установленій и прокурорами.	Всего возникло дѣлъ (графы 2—5).	По существу.	Прекращено.	За примиреніемъ.	За неядкой частнаго обвинителя.	По другимъ причинамъ.	Передано по подсудности.	Всего окончено дѣлъ (гр. 7—12).		Общее число постановленныхъ заочныхъ приговоровъ.	Число отзывать по заочнымъ приговорамъ	В С Е Г О Д Ѣ Л Ъ	Въ томъ числѣ по причинамъ дѣлъ отъ мировыхъ судей не зависящимъ.	Жалобы.	Протесты.	Жалобы.	Протесты.	Частные.	Мѣнѣе 1 мѣсяца.	Отъ 1 до 3 мѣсяцевъ.	Отъ 3 до 6 мѣсяцевъ.	Отъ 6 мѣс. до 1 года.	Болѣе одного года.	Въ 1913 году вынесено канцелярскихъ сборовъ.	Осуждено.	Оправлено.	Освобождено отъ суда за примиреніемъ и по другимъ причинамъ	Всего подсудимыхъ (графы 29—31).	Къ тюремному заключенію.	Къ аресту.	Къ денежнымъ взысканіямъ.	Къ выговору, замѣчанію или внушенію.	Къ мѣрамъ взысканія для несовершеннолѣтнихъ (уст. пак. ст. 6 и 11).
	1	2	3	4	5	6	7	8	9	10	11	12	13	14	15	16	17	18	19	20	21	22	23	24	25	26	27	28	29	30	31	32	33	34	35	36	37	38
1) Ревельско-Гапсальскій . . .	723	1736	12639	1	582	14958	4834	5730	484	332	3357	402	15139	2385	321	542	518	1123	2	122	—	27	10844	3381	732	146	36	104 р. 30 к.	9621	2445	2330	14396	1178	2189	6049	5	200	252
2) Везенбергъ-Вейсенштейнскій	242	584	3897	5	263	4749	680	2088	200	136	1154	375	4633	268	63	358	308	582	2	15	—	6	2662	1313	459	147	52	64 р. 30 к.	2104	1425	985	4514	508	539	972	3	82	59
В с е г о . . .	965	2320	16536	6	745	19707	5514	7818	684	468	4511	777	19772	2353	384	900	826	1705	4	137	—	33	13506	4694	1191	293	88	168 р. 30 к.	11725	3870	3315	18910	1686	2728	7021	8	282	341

Примѣчаніе: Сумма чиселъ, показанныхъ въ графахъ 1 и 6 должны равняться суммѣ чиселъ показанныхъ въ графахъ 13 и 16.

Распределение уголовных дѣлъ, возникшихъ въ 1913 году по мировымъ учреждениямъ Эстляндской губерніи и состоявшихъ по оконченнымъ дѣламъ подсудимыхъ по родамъ проступковъ.

Названіе проступковъ.	Число дѣлъ возникшихъ въ 1913 г.	По окончательнымъ дѣламъ состояло подсудимыхъ.	
		В С Е Г О.	Въ томъ числѣ несовершеннолѣтнихъ въ слѣдствіе 17 лѣтъ.
	1	2	3
1. Преступленія религіозныя	2	1	—
2. Проступки противъ порядка управленія	1370	1003	2
3. Нарушенія уставовъ казенныхъ управленій	694	404	—
4. Нарушенія порядка и спокойствія	4438	4086	50
5. Проступки противъ обществ. благоустройства	221	152	—
6. Бродяжество	2	1	—
7. Нарушенія устава о паспортахъ	418	163	—
8. Нарушенія уставовъ строительн. и путей сообщенія.	247	209	2
9. Нарушенія правилъ осторожности отъ пожаровъ	187	101	15
10. Нарушенія устава почтового и телеграфнаго	—	—	—
11. Проступки противъ народнаго здравія	748	545	2
12. Проступки противъ личной безопасности	557	396	9
13. Оскорбленіе чести	1200	781	9
14. Угрозы и насиліе	912	488	1
15. Нанесеніе увѣчья, ранъ или поврежденія здоровья	608	297	11
16. Проступки противъ правъ семейственныхъ	15	8	—
17. Самовольное пользованіе чужимъ имуществомъ и поврежденіе онаго	361	208	6
18. Нарушенія правилъ о наймѣ рабочихъ	8	—	—
19. Стачки сельскихъ рабочихъ	—	—	—
20. Похищеніе и поврежденіе чужого лѣса	180	90	—
21. Кража со взломомъ	194	84	9
22. Другіе случаи кражи	4895	1395	204
23. Мошенничество, обманъ и присвоеніе	670	276	17
24. Прочіе проступки, не показанные въ предшествующихъ пунктахъ	1780	1037	3
И Т О Г О	19707	11725	341

Примѣчанія. I. Итогъ, показанный въ графѣ 1 настоящей таблицы, долженъ быть тождественнымъ съ общимъ итогомъ (всего по округамъ), показаннымъ въ графѣ 6 таблицы 1; II Итогъ, показанный въ графѣ 2 настоящей таблицы, долженъ быть тождественнымъ съ общимъ итогомъ (всего по округамъ), показаннымъ въ графѣ 29 таблицъ 1; III Итогъ, показанный въ графѣ 3 настоящей таблицы, долженъ быть тождественнымъ съ общимъ итогомъ (всего по округамъ), показаннымъ въ графѣ 38 таблицы 1.

Вѣдомость

о пожарахъ въ Эстляндской губерніи

за 1913 годъ.

Города и уѣзды.	Въ зимніе мѣсяцы.			Въ осенніе мѣсяцы.			Въ лѣтніе мѣсяцы.			Въ осенніе мѣсяцы.			Всего въ году.			Причина пожаровъ.					
	Число пожаровъ.	Число погорѣвшихъ дворовъ.	Сумма убытковъ.	Число пожаровъ.	Число погорѣвшихъ дворовъ.	Сумма убытковъ.	Число пожаровъ.	Число погорѣвшихъ дворовъ.	Сумма убытковъ.	Число пожаровъ.	Число погорѣвшихъ дворовъ.	Сумма убытковъ.	Число пожаровъ.	Число погорѣвшихъ дворовъ.	Сумма убытковъ.	Отъ молніи.	Отъ дурнаго устройства печей и трубъ.	Отъ неосторожности.	Отъ поджога.	Отъ другихъ причинъ.	Неизвѣстна.
Гор. Ревель	22	10	52744	14	7	39385	18	7	2885	23	13	52375	77	37	173361	1	16	47	1	6	6
„ Балтійскій-Портъ	—	—	—	—	—	—	—	—	—	—	—	—	—	—	—	—	—	—	—	—	—
„ Везенбергъ	1	—	—	1	—	—	1	—	—	2	1	2150	5	1	2150	—	—	4	—	1	—
„ Вейсенштейнъ	1	—	600	1	1	3000	—	—	—	—	—	—	2	2	3600	—	—	2	—	—	—
„ Гапсаль	3	1	730	—	—	—	1	1	400	—	—	—	4	3	4730	—	—	3	1	—	—
Ревельскій уѣздъ	11	7	18412	40	26	51588	42	19	22310	34	9	18048	127	61	110364	4	13	51	37	1	21
Везенбергскій „	11	10	11460	23	26	64507	25	31	67514	24	33	32971	83	100	176452	7	20	21	19	8	8
Вейсенштейнскій „	4	4	4980	10	10	21267	9	9	8070	10	8	10664	33	31	44981	2	3	10	7	—	11
Гапсальскій „	4	4	1962	13	9	20050	18	13	23824	18	15	22213	53	41	68049	9	14	18	6	5	1
Всего въ городахъ	7	12	54074	16	8	42385	20	8	3285	25	14	54525	88	43	183841	1	16	56	2	7	6
„ „ уѣздахъ	30	25	36814	86	71	157412	94	72	121724	86	65	83896	296	233	399846	22	50	100	69	14	41
Итого въ губерніи	37	37	90888	102	79	199797	114	80	15458	111	79	138421	384	276	583687	23	66	156	71	21	47

Вѣдомость

о насильственныхъ и случайныхъ смертяхъ
въ Эстляндской губерніи.

за 1913 годъ.

Лица умершія насильственнымъ и случайнымъ образомъ.

Города и уѣзды.	Число случаевъ смертоубійства.			Жертвы смертоубійства.			Самоубійцы.	Скоропостижно умершія.				Найденныя мертвыя тѣла поворожденныхъ.	Жертвы случайной смерти.																												
	Дѣтубійство новорожденныхъ.	Смертоубійство.	И Т О Г О.	Дѣтубійство.		Смертоубійство.		И Т О Г О.	Отъ болѣзней.	Отъ пьянства.			Отъ неизвѣстныхъ причинъ.		И Т О Г О.	м.	ж.	Убито громомъ.		Задавлено и упало съ высотъ.		Сгорѣло и убито на пожарахъ.		Умерло отъ утара.		Замерзло.		Утонуло.		Укушено до смерти звѣрами.		Умерло отъ другихъ случайностей.		В С Е Г О умерло.		В С Е Г О умерло отъ насилія и случайности.					
				м.	ж.		м.			ж.	м.	ж.	м.	ж.				м.	ж.	м.	ж.	м.	ж.	м.	ж.	м.	ж.	м.	ж.	м.	ж.	м.	ж.	м.	ж.	м.	ж.	м.	ж.		
	И Т О Г О.	И Т О Г О.	И Т О Г О.	И Т О Г О.	И Т О Г О.	И Т О Г О.	И Т О Г О.	И Т О Г О.	И Т О Г О.	И Т О Г О.	И Т О Г О.	И Т О Г О.	И Т О Г О.	И Т О Г О.	И Т О Г О.	И Т О Г О.	И Т О Г О.	И Т О Г О.	И Т О Г О.	И Т О Г О.	И Т О Г О.	И Т О Г О.	И Т О Г О.	И Т О Г О.	И Т О Г О.	И Т О Г О.	И Т О Г О.	И Т О Г О.	И Т О Г О.	И Т О Г О.	И Т О Г О.	И Т О Г О.	И Т О Г О.								
Гор. Ревель	2	12	14	2	—	11	1	13	1	16	6	17	2	18	—	—	35	2	7	8	—	—	11	3	4	2	3	—	—	—	12	—	—	—	11	1	41	6	112	23	
„ Балтійскій Портъ . . .	—	—	—	—	—	—	—	—	—	—	—	—	—	—	—	—	—	—	—	—	—	—	—	—	—	—	—	—	—	—	—	—	—	—	—	—	—	—	—		
„ Везенбергъ	1	—	1	—	—	1	—	1	—	—	—	1	—	1	—	—	2	—	—	—	—	—	—	—	—	—	—	—	—	—	—	—	—	—	—	—	—	—	—	—	—
„ Вейсенштейнъ	—	—	—	—	—	—	—	—	—	—	—	—	—	—	—	—	—	—	—	—	—	—	—	—	—	—	—	—	—	—	—	—	—	—	—	—	—	—	—	—	—
„ Гапсаль	—	—	—	—	—	—	—	—	—	2	—	1	—	—	—	—	1	—	—	—	—	—	—	—	—	—	—	—	—	—	—	—	—	—	—	—	—	—	—	—	—
Итого въ городахъ . . .	3	12	15	2	—	12	1	14	1	18	6	19	2	19	—	—	38	2	7	8	—	—	13	3	5	2	4	—	—	—	12	—	—	—	12	1	46	6	123	23	
Ревельскій уѣздъ	8	7	15	4	4	7	—	11	4	4	1	6	1	1	—	5	12	1	2	1	—	—	3	1	1	2	1	—	1	—	15	1	—	—	2	1	23	5	52	12	
Везенбергскій „	2	4	6	1	1	4	—	5	1	14	2	8	4	5	1	3	16	5	3	4	1	2	5	—	1	—	1	—	2	—	10	1	—	—	13	1	33	4	71	16	
Вейсенштейнскій „	1	2	3	1	—	2	—	3	—	4	—	2	1	1	—	8	11	1	1	1	—	—	5	—	1	1	—	—	—	—	—	—	—	—	1	—	10	2	29	4	
Гапсальскій „	2	6	8	1	1	6	—	7	1	4	1	8	2	2	—	—	10	2	1	3	—	—	1	—	—	—	1	—	1	—	7	1	—	—	2	1	12	2	34	9	
Итого въ уѣздахъ	13	19	22	7	6	19	—	26	6	26	4	24	8	9	1	16	49	9	7	9	1	2	14	1	3	3	3	—	4	—	35	4	—	—	18	3	78	13	186	41	
Итого въ городахъ	3	12	15	2	—	12	1	14	1	18	6	19	2	19	—	—	38	2	7	8	—	—	13	3	5	2	4	—	—	—	12	—	—	—	12	1	46	6	123	23	
„ „ уѣздахъ	13	19	22	7	6	19	—	26	6	26	4	24	8	9	1	16	49	9	7	9	1	2	14	1	3	3	3	—	4	—	35	4	—	—	18	3	78	13	186	41	
Всего въ губерніи	26	31	37	9	6	31	1	40	7	44	10	43	10	28	1	16	87	11	14	17	1	2	27	4	8	5	7	—	4	—	47	4	—	—	30	4	124	19	309	64	

Вѣдомость

О поварныхъ болѣзняхъ на скотѣ въ
Эстляндской губерніи

За 1913 годъ.

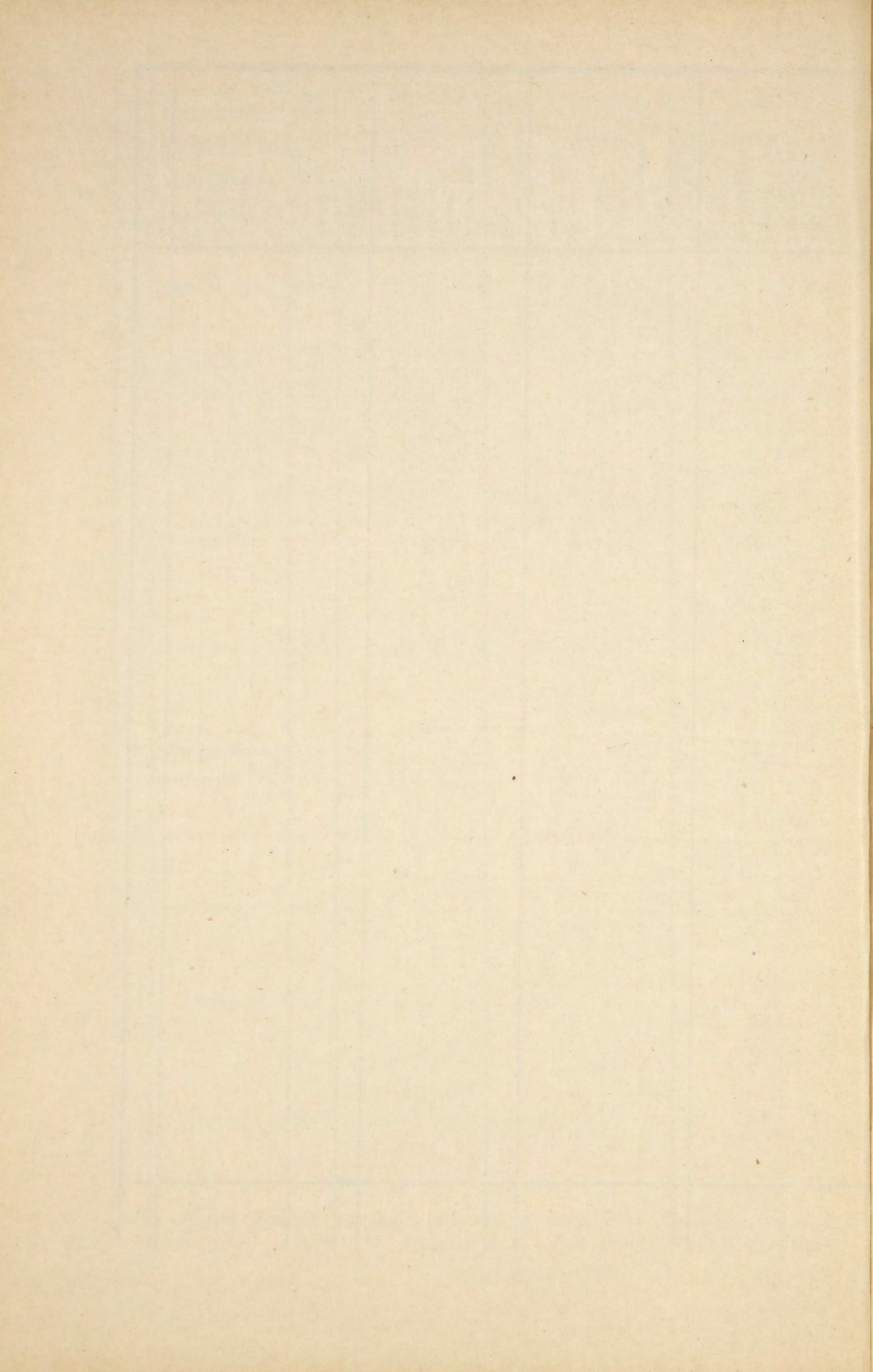

Вѣдомость

о земельныхъ угодіяхъ, находящихся подъ лугами,
посѣвными кормовыми травами и корнеплодами въ
Эстляндской губерніи

За 1913 годъ.

У ъ з д ы.		Сколько десятинъ находилось.			У ъ з д ы.		Сколько пудовъ въ средн.		
		Подъ лугами.	Подъ посѣвными кормовыми травами. *)	Подъ корне- плодами. **)			Лугового сѣна.	Посѣвныхъ кормовыхъ травъ. *)	Корне- плодовъ. **)
Ревельскій	на земляхъ частновладѣльческихъ	26874	6996	1550	Ревельскій	на земляхъ частновладѣльческихъ	1105556	558352	981520
	„ „ крестьянскихъ . . .	97936	4015	2232		„ „ крестьянскихъ . . .	3608236	427603	995976
Везенбергскій	на земляхъ частновладѣльческихъ	12927	7113	75	Везенбергскій	на земляхъ частновладѣльческихъ	690472	909410	58998
	„ „ крестьянскихъ . . .	42610	5684	69		„ „ крестьянскихъ . . .	2322670	551606	65360
Вейсенштейн.	на земляхъ частновладѣльческихъ	7798	5340	343	Вейсенштейн.	на земляхъ частновладѣльческихъ	457854	748110	120924
	„ „ крестьянскихъ . . .	29237	5449	62		„ „ крестьянскихъ . . .	1846433	696721	24960
Гапсальскій	на земляхъ частновладѣльческихъ	28327	4032	128	Гапсальскій	на земляхъ частновладѣльческихъ	1327437	490083	158801
	„ „ крестьянскихъ . . .	76611	1360	90		„ „ крестьянскихъ . . .	4947080	163155	28825
По губерніи	на земляхъ частновладѣльческихъ	75926	23481	2096	По губерніи	на земляхъ частновладѣльческихъ	3581319	2705955	1320243
	„ „ крестьянскихъ . . .	246394	16508	2453		„ „ крестьянскихъ . . .	12724419	1839085	1115121

Примѣчаніе: Включено въ графу:

* „кормовыхъ травъ“ — клеверъ, тимофеевка, кормовой горохъ и вика.

** „корнеплодовъ“ — кормовая свекловица, морковь, брюква и свекла.

Вѣдомость

о конскихъ заводахъ, находящихся въ Эстляндской
губерніи

За 1913 годъ.

№№ по порядку.	Гдѣ находится заводъ.	Кому принадлежитъ.	Годъ открытія завода.	ЧИСЛО.			Какой породы производители.	Размѣръ производительности завода въ рубляхъ.	Примѣчанія.
				Производителей.	Матокъ.	Приплода.			
	Ревельскій уѣздъ.	—	—	—	—	—	—		
	Везенбергскій уѣздъ.								
1	Имѣніе Меддерсъ . . .	Дворянину Георгію Юльевичу фонъ Дену	1910	2	10	6	ГанOVERской	1200	
2	„ Авандусъ . . .	Константину Карловичу фонъ Бремену	1896	1	6	6	Английской и Бельгійской	800	
	Вейсенштейнск. уѣздъ.								
3	Имѣніе Мексофъ . . .	Арендатору имѣнія Павлу Карловичу Игнаціусу	1900	1	5	8	Чисто- и полукровной Английской.	600	
4	„ Этель . . .	Барону Карлу Карловичу Штакельбергу	1891	2	15	19	Рабочей породы	1650	
5	„ Койкъ . . .	Вернеру Георгіевичу фонъ Грюневальдту	1863	2	12	7	Полукровной Английск. и Арденской	1800	
6	„ Лукасъ . . .	Туре Георгіевичу Раушъ фонъ Траубенбергу	1863	3	8	5	Т о ж е.	1800	
7	„ Нойстферъ . . .	Вильгельму Ивановичу барону Унгернъ-Штернбергу	1891	6	23	40	Тракенской	1500	
8	„ Оррисаръ . . .	Вальтеру Александровичу фонъ Грюневальдту	1897	2	21	16	Английской и норманской	2000	
9	„ Кальтенбрунъ . . .	Георгію Георгіевичу барону Штакельбергу	1894	3	12	13	Английской и Глейдестальской	3000	
10	„ Вяцъ . . .	Карлу Карловичу фонъ Зейдлицу	1904	3	12	13	Английской	5000	
11	„ Иендель . . .	Ивану Александровичу фонъ Бенкендорфу	1890	1	16	6	Смѣшанной	800	
12	„ Курисаль . . .	Наслѣдникамъ фонъ Сталь	1900	3	30	15	Смѣшанной и Гольштейнской	1200	
13	„ Левенвольде . . .	Баронессѣ Аматъ Павловиѣ Шиллингъ	1885	1	10	8	Полукровной Английск. и рысистой	1000	
14	„ Вейнъервенъ . . .	Барону Георгію Маврикіевичу Энгельгардту	1904	2	5	4	„ „	1200	
15	Усадьба Штернгофъ, Вейнъервенск. волости	Александру Ивановичу Гиннебергу	1897	1	8	3	„ „	400	
	Гапсальскій уѣздъ.								
16	Имѣніе Туттомяги . . .	Константину Константиновичу фонъ Ренненкампу	1889	3	5	1	Арденской 2 и Английской 1	не было.	Содержится для поддержания собствен. хозяйства. Тоже.
17	„ Клостергофъ . . .	Акселю Николаевичу барону Ферзену	1900	1	40	40	Английской 1	„	
18	„ Альтъ-Мерьяма . . .	Максу Ивановичу Дрегеюллеру	1897	4	5	17	Английскихъ: чистокровныхъ 2, полукровныхъ 2, клепперовъ 2	около 7000	
	Итого по губерніи			41	243	227			

Вѣдомость

о числѣ учебныхъ заведеній и учащихъ
въ Эстляндской губерніи

за 1913 годъ.

Приложение

КЪ ВЪДОМОСТИ

о числѣ

учебныхъ заведеній и учащихся въ Эстляндской
губерніи

За 1913 годъ.

№ по порядку.	Название заведения, время его основания, количество классовъ и отдѣленій, собственное или наемное помѣщеніе.	Количество учащихся.																Количество учащихся.						П Р И Х О Д Ъ.						Р А С Х О Д Ъ.				Капиталъ къ 1 Января 1913 г.	Языкъ преподаванія. Размѣръ жалованія учителей. Плата за ученіе. Здоровье учащихся.										
		Всего въ заведеніи.		По вѣроисповѣданіямъ.				По національности.				По сосл.		По матер. обезпеч.		Приходящихъ.	Живущихъ при школѣ.	Близкорусскихъ.	Выбыв. до оконч. курса.	Окончившихъ курсъ.	Всего въ уч. завед.		По національности.	Повѣроисповѣд.		Плата за ученіе.	Пособія отъ Правит.	Пособія отъ городовъ и обществъ.	% съ капитала.	Другіе доходы.	Пособія отъ частныхъ лицъ.	И Т О Г О.	Содержаніе училища.			Жалов. учителямъ.	Другіе расходы.	И Т О Г О.							
		Мальчиковъ.	Дѣвочекъ.	В С Е Г О.	Православн.	Протестант.	Католиковъ.	Евреевъ.	Русскихъ.	Нѣмцевъ.	Эстонцевъ.	Др. націон.	Дворянъ.	Др. сословій.	Платныхъ.						Осв. отъ плат.	Стипендіат.		Мужчинъ.	Женщинъ.														В С Е Г О.	Русскихъ.	Нѣмцевъ.	Эстонцевъ.	Православн.	Протестант.	Католиковъ.
1	Въ г. Ревель. Ревельская Гимназія Императора Николая I. Гимназія помѣщается въ собственномъ 3-хъ этажномъ зданіи и состоитъ изъ 1 пригот., 8 нормальн. классовъ и 7 параллельн. отдѣленій (при I, II, III, IV, V, VI и VIII кл.).	613	—	613	172	373	22	46	133	42	401	37	36	577	516	80	17	613	—	119	47	51	36	1	37	18	7	6	20	14	3	34470 р.	58586 р. 90 к.	—	240 р.	4336 р. 53 к.	—	97633 р. 43 к.	14768 р. 77 к.	71926 р. 52 к.	3743 р. 25 к.	90438 р. 54 к.	7194 р. 89 к.	Преподаваніе происходитъ на русскомъ языкѣ. Преподаватели получаютъ оклады въ 2500 р., 2100 р., 1700 р., 1300 р., 900 р. и 750 р. въ годъ за 12 недѣльных уроковъ, а за дополнительные уроки по 75 р. и 60 р. въ годъ за каждый недѣльный урокъ. Плата за ученіе въ приг. классъ по 60 р., а въ прочихъ классахъ по 70 р. въ годъ. Состояніе здоровья учащихся и учащихся было въ общемъ удовлетворительное.	
2	Ревельская Александровская Гимназія. Основана въ 1872 г. и состоитъ изъ 8 основныхъ, двухъ параллельныхъ и двухъ приготовительныхъ классовъ и помѣщается въ 2-хъ собственныхъ каменныхъ зданіяхъ . .	412	—	412	159	219	13	21	143	13	219	37	6	406	350	54	8	412	—	40	52	19	24	2	26	18	2	3	17	7	2	21350 р.	47748 р.	150 р.	345 р. 80 к.	15664 р. 80 к.	—	85258 р. 60 к.	9800 р.	48854 р. 21 к.	8288 р. 55 к.	66942 р. 84 к.	18315 р. 84 к.	Преподавательскій языкъ русский. Жалованія учителямъ съ высш. образованіемъ за 12 недѣльных уроковъ 900 руб., а за уроки свыше 12-ти по 750 руб за каждый урокъ и безъ высш. образованія за 12 недѣльных уроковъ 750 р. а за уроки свыше 12-ти по 60 р. за каждый урокъ. Сверхъ сего выдаются четыре 5 лѣтнія прибавки по 400 р. каждая, для препод. съ высш. образованіемъ и 200 р. для преподавателей безъ высш. образованія. Плата взимается съ учениковъ пригот. классовъ по 50 р. и съ 1—8 кл. по 60 руб. въ годъ. Здоровье учащихся было удовлетворительное.	
3	Рыцарское Домское училище. Помѣщается въ 3-хъ этажномъ каменномъ зданіи и состоитъ изъ 8 кл.	263	—	263	13	245	5	—	4	253	1	5	121	142	256	7	—	263	—	33	23	17	17	7	24	6	17	—	6	18	—	34029 р. 50 к.	—	34847 р. 91 к.	—	1165 р.	—	70042 р. 41 к.	10733 р. 6 к.	57804 р. 60 к.	1504 р. 75 к.	70042 р. 41 к.	—	Преподаваніе на нѣмецкомъ языкѣ, кромѣ уроковъ русскаго языка и русской словесности, исторіи и географіи Россіи. Плата за ученіе 150 р. въ годъ, а для сыновей Эстляндскихъ помѣщиковъ, содержащихъ школу, — 100 р. въ годъ.	
4	Ревельское Реальное Училище Императора Петра I. Помѣщается въ 3-хъ этажномъ зданіи. При училищѣ пригот. кл., классы I—VI и дополни. классъ . .	376	—	376	48	319	8	1	54	250	60	12	85	291	343	18	15	376	—	36	23	78	23	1	24	4	14	5	6	15	3	27550 р.	17909 р. 14 к.	14343 р. 85 к.	—	—	—	59802 р. 99 к.	3887 р. 6 к.	52831 р. 87 к.	3084 р. 6 к.	59802 р. 99 к.	—	Преподаваніе на нѣмецкомъ языкѣ, кромѣ уроковъ русскаго языка и русской словесности, исторіи и географіи Россіи. Плата за ученіе 150 р. въ годъ, а для сыновей Эстляндскихъ помѣщиковъ, содержащихъ школу, — 100 р. въ годъ.	
5	Ревельская Женская Гимназія. Основана какъ прогимназія въ 1874 г. и преобразована въ Гимназію въ — 1881 г. Состоитъ изъ 7 основныхъ, 2 параллельныхъ, 1 приготовительнаго и 1 педагогическаго классовъ и помѣщается въ четырехъ собственныхъ зданіяхъ изъ коихъ одно каменное и три деревянныхъ .	—	400	400	239	133	10	18	226	22	120	32	16	384	267	27	6	400	—	75	43	40	8	14	22	17	2	—	7	3	2	21932 р.	11510 р.	150 р.	209 р.	15392 р. 91 к.	—	49193 р. 91 к.	4150 р.	23030 р. 85 к.	5122 р. 46 к.	32303 р. 31 к.	16890 р. 60 к.	Преподавательскій языкъ русский; жалованіе учителямъ и учительницамъ уплачивается въ годъ: въ приготовительномъ классѣ 35 р., 1—3 классовъ 45 р., 4—7 кл 55 р. и 8 кл. 75 р. за недѣльный урокъ. Плата съ учащихся взимается въ годъ: съ ученицъ пригот. кл. по 42 р. и съ ученицъ I—VIII кл. по 62 р. въ годъ. Здоровье учащихся было удовлетворительное.	
6	Ревельское Городск. Женское училище I разр. . .	—	85	85	2	79	1	3	1	32	45	7	1	84	68	17	—	85	—	5	14	13	8	12	20	8	10	2	—	0	10	—	—	10300 р. 91 к.	—	—	—	—	13579 р. 91 к.	4020 р. 39 к.	9559 р. 52 к.	—	13579 р. 91 к.	—	Языкъ препод. русский; жалов. учителей 55 р. за годичный урокъ; плата за ученіе съ 34—50 р. въ годъ.
7	Ревельская частная женская гимназія Л. Н. Бѣляевой	—	553	553	161	345	8	39	159	198	144	52	18	535	553	—	—	553	—	20	52	41	7	30	37	23	7	2	4	11	2	31000 р.	—	1000 р.	—	—	—	32000 р.	10000 р.	18847 р.	3153 р.	32000 р.	—	Языкъ преподавательскій русский; жалованія учителей отъ 300—1500 р. Плата за ученіе 50 до 100 р.	
8	Ревельская частная гимназія Э. И. Лендеръ. Основана 22 Августа 1907 г. . .	—	347	347	38	293	7	9	26	3	299	19	9	338	224	123	—	347	—	61	34	17	8	19	27	12	6	8	2	14	1	19727 р.	—	1000 р.	—	—	—	20727 р.	4050 р.	15765 р.	1328 р.	21143 р.	—	Языкъ преподаванія русский; жалованія учителей отъ 30—75 за недѣльный часъ; плата за ученіе отъ 50—120 р. въ годъ.	
9	Ревельская частная женская гимназія I. Равингъ . . .	—	427	427	72	349	6	—	62	125	230	10	89	338	403	24	—	427	—	60	66	16	6	22	28	15	10	1	2	5	11	2	14830 р.	—	1000 р.	—	—	—	15830 р.	7230 р.	8500 р.	500 р.	16230 р.	дефиц. 400 р.	Языкъ преподаванія русский; жалованія учителей отъ 20—40 за недѣльный урокъ; плата за ученіе 20—40 р.

№ по порядку.	Название заведения, время его основания, количество классовъ и отдѣленій, собственное или наемное помещеніе.	Количество учащихся.															Количество учащихся.										П Р И Х О Д Ъ.										Р А С Х О Д Ъ.					Языкъ преподаванія. Размѣръ жалованія учителей. Плата за ученіе. Здоровье учащихся.				
		Всего въ заведеніи.			По вѣроисповѣданіямъ.			По національности.			По сосл.			По матер. обезпеч.			Приходящихъ.	Живущихъ при школѣ.	Блгозрукихъ.	Выбав. до оконч. курса.	Окончившихъ курсъ.	Количество учащихся.					Итого.	Содержаніе училища.	Жалов. учителямъ.	Другіе расходы.	Итого.	Капиталъ къ 1 Января 1913 г.														
		Мальчиковъ.	Дѣвочекъ.	В С Е Г О.	Православн.	Протестант.	Католиковъ.	Евреевъ.	Русскихъ.	Нѣмцевъ.	Эстонцевъ.	Др. націон.	Дворянъ.	Др. сословій.	Платныхъ.	Осв. отъ плат.						Стипендіат.	Всего въ уч. завед.	По національности.	По вѣроисповѣд.	Протестант.							Католиковъ.	Плата за ученіе.	Пособія отъ Правит.	Пособія отъ городовъ и обществъ.	% съ капитала.	Другіе доходы.	Пособія отъ частныхъ лицъ.	Итого.	Содержаніе училища.		Жалов. учителямъ.	Другіе расходы.	Итого.	
10	Ревельская городская мужская торговая школа. Открыта съ 1 Января 1910 г.	214	—	214	10	204	—	—	4	—	208	2	—	214	204	5	5	214	—	15	26	22	17	—	17	3	2	10	5	4	13	—	—	2000 р.	15535 р.	—	—	100 р.	—	17635 р.	5843 р. 1 к.	11791 р. 99 к.	—	17635 р.	—	Языкъ преподаванія русскій; жалованія учителей отъ 50—60 р. за годовой урокъ; плата за ученіе въ пригот., 1 и 2 клас. 40 р. и въ III кл. 60 р. въ годъ.
11	Ревельская городская женская торговая школа. Основана въ 1912 г.	—	135	135	14	118	3	—	8	—	124	3	2	133	102	28	3	135	—	12	18	—	13	10	23	6	4	12	1	6	17	—	3985 р.	—	6235 р.	—	—	—	10220 р.	1750 р.	8170 р.	300 р.	10220 р.	—	Языкъ преподаванія русскій; жалованія учителей отъ 50—60 р. за годовой урокъ; плата за ученіе 40 р. въ годъ.	
12	Ревельское Городское женское коммерческое учил. Основана въ 1911 г.	—	256	256	28	222	6	—	19	8	218	11	13	243	235	18	3	256	—	21	16	—	15	15	30	10	6	12	2	10	18	2	10585 р.	—	3512 р.	—	13258 р.	—	27345 р.	5320 р.	20340 р.	1685 р.	27345 р.	—	Языкъ преподаванія русскій; жалованія преподав. 50—75 р. за годовой урокъ; плата за ученіе 40—70 р. въ годъ.	
13	Везенбергская Мужск. Гимназія. Открыта съ 1 Юля 1912 г. состоитъ изъ 3-хъ классовъ	162	—	162	21	127	3	10	18	59	71	14	10	152	136	26	—	162	—	15	4	—	10	1	11	6	2	2	1	6	4	1	6440 р.	17672 р. 71 к.	—	—	1490 р. 95 к.	—	25603 р. 66 к.	1408 р. 45 к.	13846 р. 79 к.	9547 р. 55 к.	24802 р. 79 к.	800 р. 79 к.	Языкъ преподаванія русскій; жалованія учителямъ производится на осн. зак. 10 Мая 1912 г. здоровье учащихся удовлетворительн.	
14	Везенбергская учительская семинарія. Открыта съ 1 Юля 1912 г. 2 класса (приг. и 1 кл.) съ 2-хъ классн. минист. образц. учил.	67	—	67	35	32	—	—	28	—	37	2	1	66	13	7	47	17	50	5	1	—	14	1	15	8	2	4	1	10	4	11	—	36067 р. 75 к.	—	—	354 р.	—	36567 р. 75 к.	11012 р.	9441 р. 47 к.	8960 р. 75 к.	29414 р. 22 к.	8258 р. 26 к.	Языкъ преподаванія русскій; штатные наставники получаютъ жалованья по 1740 р. а преподавателямъ 300 р. до 60 р. въ годъ, плата за ученіе: съ приходящихъ 25 р. и со своекоштныхъ 20 руб. въ годъ, здоровье учащихся вполне удовлетворительное.	
15	Вейсенштейнская Женская Гимназія. Основанная въ 1909 г., 7 основныхъ классовъ и 1 приг. классъ. Помѣщеніе принадлежитъ 4-хъ кл. выш. нач. учил.	—	159	159	18	137	4	—	12	—	143	4	13	146	159	—	—	159	—	18	41	—	5	12	17	9	1	5	2	10	6	1	8020 р.	5179 р. 87 к.	—	—	—	—	13199 р. 87 к.	3753 р. 63 к.	9349 р. 87 к.	—	13103 р. 50 к.	1023 р. 27 к.	Языкъ преподаванія русскій; жалованіе учащимъ: съ выш. образованіемъ по 40 р. за год. урокъ, съ средн. образ. по 30 р.; плата за ученіе въ годъ: въ приг. классѣ — 30 р., I—35 р., въ II—40 р., въ III—45 р., въ IV—50 р., въ V—55 р., въ VI—60 р. и въ VII—65 р. Здоровье учащихся удовлетворительное.	
16	Гапсальская Женская 6 кл. прогимназія. Основанная 1 Юля 1912 г., имѣетъ 6 классовъ, I—III классъ въ наемномъ помещеніи, для IV—VI кл. въ городскомъ помещеніи	—	107	107	29	76	1	1	29	11	65	2	2	105	92	15	—	107	—	6	22	1	8	8	16	9	4	2	1	9	7	—	3355 р.	2419 р. 5 к.	2388 р. 91 к.	—	201 р. 39 к.	—	8364 р. 35 к.	618 р.	5317 р. 1 к.	2427 р. 60 к.	8362 р. 61 к.	1 р. 69 к.	Языкъ преподаванія русскій; жалованія учащимъ 30—50 р. за урокъ; плата за ученіе въ I и II кл. 30 р., въ III кл. — 40 р., въ IV кл. 45 р. и въ V и VI кл. 50 р.; здоровье учащихся удовлетворительное.	
17	Ревельское техническ. жел. дорожное училище. Съ 3 основными, и перв. парал. класс., пригготовительн. классомъ съ 2 отдѣленіями и начальнымъ училищемъ съ 4 основными и 3 параллельн. отдѣлен. Казенныя помещенія	432	101	533	211	283	39	—	184	13	304	32	2	531	366	93	3	397	136	—	39	101	25	5	30	22	3	4	1	23	5	2	1923 р.	31556 р.	—	—	—	—	39826 р. 24 к.	11767 р. 24 к.	27087 р.	—	39854 р. 24 к.	—	Языкъ преподаванія русскій; жалованье учителямъ отъ 180 до 3200 р. Плата за годовой урокъ 60 р. Плата за ученіе 10 р. въ годъ Содержаніе учителямъ въ пригот. классѣ отъ 100—1030 р.; обученіе бесплатное.	
18	Балтійско - Портская мореходная школа. Находится въ собств. помещеніи.	47	—	47	8	38	1	—	4	2	41	—	2	45	47	—	—	47	—	1	30	6	—	6	3	2	1	—	4	2	—	690 р.	6270 р.	399 р. 50 к.	—	1023 р. 87 р.	—	8383 р. 37 к.	4795 р.	2530 р. 30 к.	120 р.	7445 р. 30 к.	938 р. 7 к.	Языкъ преподаванія русскій; жалованіе учащимъ: Нач. школы 1810 р.; преподавателямъ отъ 150—1070 р., плата за ученіе 20 р. въ обихъ классахъ; здоровье учащихся хорошее.		
19	Каспервикская 2-хъ классн. мореходная школа. Находится въ наемн. помещеніи.	25	—	25	3	21	1	—	3	—	21	1	—	25	24	1	—	25	—	1	9	6	—	6	2	—	3	1	2	4	—	670 р.	3070 р.	—	10 р.	913 р.	—	4663 р.	1490 р.	2713 р.	200 р.	4403 р.	260 р.	Языкъ преподаванія русскій; жалованія учащимъ: начальн. школы 1378 р., преподавателямъ отъ 100—945 руб.; плата за ученіе 20 р. въ обихъ классахъ; здоровье учащихся хорошее.		
И Т О Г О		2656	2570	5226	1285	3654	138	149	1121	1031	2792	282	426	4800	5040	186	152	5040	186	546	523	455	258	160	418	200	101	83	34	213	183	22	240754 р. 50 к.	239989 р. 42 к.	90863 р. 9 к.	804 р. 80 к.	53900 р. 45 к.	—	603876 р. 49 к.	116396 р. 61 к.	417707 р.	49964 р. 97 к.	534068 р. 58 к.	53643 р. 41 к.		

