

А. 911

48

Обзор
Черниловской губ.
за 1883г.

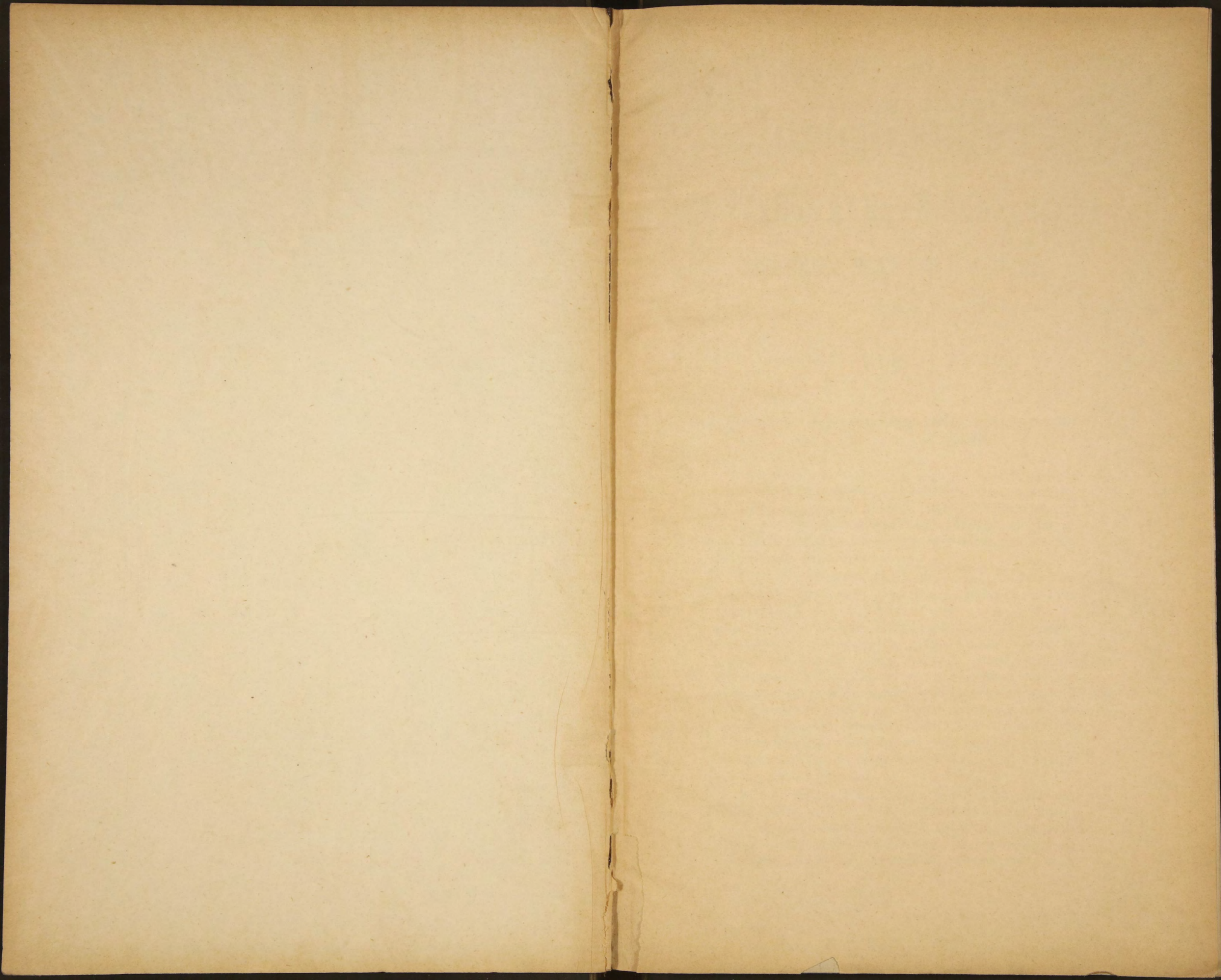

ПРИЛОЖЕНИЕ

КО ВСЕПОДДАННѢЙШЕМУ ОТЧЕТУ

НАЧАЛЬНИКА ЧЕРНИГОВСКОЙ ГУБЕРНІИ.

ОБЗОРЪ ГУБЕРНІИ ЗА 1883 ГОДЪ.

I. Естественныя и производительныя силы губерніи и экономическая дѣятельность ея населенія.

а) Земледѣліе. Состояніе погоды въ началѣ отчетнаго года не вполне благоприятствовало земледѣльческимъ занятіямъ, составляющимъ главное основаніе благосостоянія населенія губерніи. Необыкновенно поздняя весна съ холодными вѣтрами, при полной засухѣ въ теченіи всего апрѣля крайне неблагоприятствовали растительности.

Озимые хлѣба вышли тощи и рѣдки; травы также представляли неутѣшительный видъ; подножнаго корма для скота въ нѣкоторыхъ уѣздахъ не было до конца апрѣля, отчего полевая работа значительно задерживалась. Но неблагоприятныя атмосферическія условія быстро измѣнились къ лучшему, съ первыхъ чиселъ мая погода сдѣлалась теплой и вполне установилась, появились частые и обильные дожди, такъ что посѣвъ яровыхъ хлѣбовъ, за исключеніемъ гречихи и конопля, былъ оконченъ въ теченіи мая. Ранніе всходы яровыхъ хлѣбовъ и улучшившіеся озимыхъ, за немногими исключеніями, получили настолько удовлетворительный видъ, что серьезные опасенія земледѣльцевъ смѣнились надеждой на удовлетворительный урожай.

Въ теченіи іюня и іюля мѣсяцевъ атмосферическія условія въ общемъ продолжали благоприятствовать росту хлѣбовъ и ощутительный вредъ хозяйству въ 13-ти уѣздахъ былъ причиненъ только градобитіями. Площадь, подвергшаяся градобитію равняется 42908 десятинамъ земли, засѣянной разнород-

нымъ хлѣбомъ: убытокъ простирается до 927,828 руб., причемъ по уѣздамъ количество десятинъ, поврежденныхъ градобитіемъ и убытокъ распредѣляются слѣдующимъ образомъ: 1) Черниговскій уѣздъ, количество десятинъ—2210, убытокъ 327000 руб.; 2) Глуховской—5606 десятинъ—убытокъ 50020 р.; 3) Козелецкій уѣздъ 7450 десятинъ—убытокъ 112810 руб.; 4) Остерскій—2512 десятинъ—убытокъ 24840 руб.; 5) Новгородсѣверскій—5118 десятинъ—убытокъ—80407 руб.; 6) Городницкій—2384 десятины—убытокъ 36850 руб.; 7) Нѣжинскій—2700 десятинъ—убытокъ 24000 р.; 8) Борзенскій—7431 десятина—убытокъ 271199 руб.; 9) Конотонскій—790 десятинъ—убытокъ 8500 руб.; 10) Новозыбковскій—2850 десятинъ—убытокъ 233900 руб.; 12) Кролевецкій—987 десятинъ—убытокъ 17500 руб.; 13) Стародубскій—2200 десятинъ—убытокъ 22000 руб. Такимъ образомъ наиболѣе пострадавшими отъ градобитія уѣздами оказываются: Козелецкій—(убытокъ 112810 руб.), Борзенскій—(271199 руб.) и Новозыбковскій—(233900 руб.). Что касается появленія саранчи въ отчетномъ году въ 9 уѣздахъ губерніи на 45 дачахъ, то явленіе это далеко не можетъ быть признано имѣвшимъ серьезное вліяніе на результаты урожая—ибо весь убытокъ, причиненный саранчей, въ 9 уѣздахъ губерніи простирается до 3500 р. (вмѣстѣ съ мѣрами принятыми для ея истребленія) и сравнительно съ убыткомъ, причиненнымъ градобитіями (927828 руб.), представляется крайне ничтожнымъ.

Но не смотря на неблагопріятно вліянія градобитія картина полеваго хозяйства къ концу іюля представлялась по уѣздамъ въ слѣдующемъ видѣ:

Въ Черниовскомъ уѣздѣ. Озимые и яровые хлѣба, а также травы хороши.

Въ Борзенскомъ уѣздѣ. Уборка сѣна почти окончена; къ жатвѣ хлѣбовъ приступлено.

Въ Нѣжинскомъ уѣздѣ. Озимые хлѣба созрѣли; яровые по росту и густотѣ хороши, кромѣ овса, который вышелъ малорослымъ. Уборка сѣна оканчивается.

Въ Новгородсѣверскомъ уѣздѣ. Озимые хлѣба посредственны; всходы гречи и конопля удовлетворительны. Уборка сѣна почти окончена на возвышенныхъ мѣстахъ.

Въ Козелецкомъ уѣздѣ. Озимые и яровые хлѣба, а также травы въ южной части уѣзда хороши, въ сѣверной—посредственны.

Въ Городницкомъ уѣздѣ. Озимые и яровые хлѣба хороши. Всходы гречи удовлетворительны. Уборка сѣна на высокихъ мѣстахъ производится успѣшно.

Въ Суражскомъ уѣздѣ. Озимые и яровые хлѣба и травы удовлетворительны. Уборка сѣна продолжается при благопріятной погодѣ.

Въ Кролевецкомъ уездѣ. Озимые и яровые хлѣба хороши. Уборка сѣна началась. Травы на высокихъ мѣстахъ хороши, на низкихъ — посредственные.

Въ Остерскомъ уездѣ. Озимые и яровые хлѣба удовлетворительны. Уборка травъ продолжается. Сборъ сѣна ожидается удовлетворительнымъ.

Въ Глуховскомъ уездѣ. Озимые и яровые хлѣба хороши. Уборка травъ продолжается успѣшно.

Въ Сосницкомъ уездѣ. Озимые и яровые хлѣба удовлетворительны. Сборъ сѣна продолжается.

Въ Конотопскомъ уездѣ. Озимые и яровые хлѣба удовлетворительны. Уборкѣ травъ мѣшаютъ дожди.

Въ Млиисккомъ уездѣ. Яровой хлѣбъ и травы хороши. Озимый посредствененъ. Уборка травъ продолжается успѣшно.

Въ Новозыбковскомъ уездѣ. Озимые и яровые хлѣба посредственные; травы хороши; сѣнокосъ продолжается при благоприятной погодѣ.

Въ Стародубскомъ уездѣ. Озимые и яровые хлѣба удовлетворительны; сборъ травъ посредственный; къ уборкѣ хлѣба въ некоторыхъ мѣстахъ приступлено.

Обращаясь къ цифрамъ о количествѣ посѣянаго и собраннаго въ отчетномъ году въ Черниговской губерніи хлѣба оказывается:

ВЪ УѢЗДАХЪ.	Посѣяно.		Снято.	
	Озимаго.	Яроваго.	Озимаго.	Яроваго.
Черниговскомъ . . .	57350	65512	240398	204188
Борзнецкомъ	64665	86295	320621	468345
Глуховскомъ	38960	45150	156830	242318
Городницкомъ . . .	45000	53160	180000	184730
Козелецкомъ	35546	39125	175588	159654
Конотопскомъ . . .	60000	116965	211400	788820
Мглинскомъ	47855	37359	145413	132598
Новгородсеверскомъ .	39666	32396	88433	67633
Нѣжинскомъ	56894	59889	215135	204162
Стародубскомъ . . .	34876	40221	100553	105858
Сосницкомъ	56384	70147	257112	194049
Новозыбковскомъ . .	63231	39935	150719	121008
Кролевецкомъ	34407	37419	154173	149774
Суражскомъ	38255	29353	105915	105475
Остерскомъ	29648	18782	101882	82559
Итого по губерніи .	605737	771654	2604172	2501151

Урожай же хлѣбовъ въ Черниговской губерніи по умолоту сравнительно съ высѣянными зернами въ 1883 году, опредѣлился въ слѣдующихъ цифрахъ.

У Ѳ З Д Ы.	Рожь.	Озимая пше- ница.	Яровая пше- ница.	Ячмень	Овесь.	Гре- чиха.	Просо.
	Самъ.	Самъ.	Самъ.	Самъ.	Самъ.	Самъ.	Самъ.
Мглинскій	2	—	—	3	3	3	10
Новозыбковскій	4	—	—	5	6	5	5
Нѣжинскій	5	7	6	7	6	4	5
Козелецкій	5	4 ^{1/2}	4 ^{1/2}	5	7	3	28
Черниговскій	5	—	—	6	4	4	3
Борзенскій	6	4	4	7	7	3	9
Сосницкій	6	—	5	7 ^{1/2}	4 ^{1/2}	3	10
Остерскій	3 ^{1/2}	4	—	4 ^{1/2}	4 ^{1/2}	3	7
Стародубскій	2 ^{1/2}	—	—	3 ^{1/2}	4	3	8
Глуховскій	4	3	5	5	8	4	8
Новгородѣверскій	4	—	—	5	5	3	4
Городницкій	5	—	—	4	5	4	6
Суражскій	2	—	3	4	4	3 ^{1/2}	4
Конотонскій	3 ^{2/3}	3 ^{1/2}	4 ^{2/3}	5 ^{1/2}	6	2 ^{2/3}	4 ^{7/9}
Кролевецкій	4	5	4	6	8	2	8
По губерніи	4 ^{1/10}	4 ^{3/7}	4 ^{1/2}	5 ^{1/5}	5 ^{7/15}	3 ^{1/3}	8

Примечаніе. Нормальный урожай по губерніи: ржи самъ 5^{1/2}, озимой пшеницы самъ 4^{1/2}, яровой пшеницы самъ 4, ячмень самъ 5, овса самъ 5^{1/4}, гречи самъ 3^{3/4}, просо самъ 8.

Изъ полученныхъ отъ Земскихъ Управъ свѣдѣній видно, что въ теченіе отчетнаго года цѣны на рабочія силы существовали по губерніи слѣдующія:

У Ѳ З Д Ы.	За обработку десятины.				Рабочимъ лѣтомъ.				Рабочимъ зимою.			
	Ози- маго.		Яро- ваго.		Конному.		Пѣшему.		Кон- ному.		Пѣ- шему.	
	Р.	К.	Р.	К.	Р.	К.	Р.	К.	Р.	К.	Р.	К.
Черниговскій	4	—	3	—	1	45	—	65	1	—	—	50
Городницкій	6	—	5	—	1	50	—	81	—	75	—	—
Борзенскій	6	—	4	—	1	37	—	60	—	75	—	—
Кролевецкій	—	—	—	—	1	7	—	47	—	55	—	—
Конотонскій	5	—	4	—	1	25	—	75	—	50	—	—
Козелецкій	6	50	5	—	1	37	—	43	1	—	—	—
Остерскій	2	50	2	25	1	27	—	64	—	—	—	—
Стародубскій	3	50	3	—	1	35	—	50	—	—	—	—
Сосницкій	4	75	4	75	1	70	—	71	—	—	—	—
Нѣжинскій	5	50	4	70	1	75	—	78	—	—	—	—
Глуховскій	5	—	5	—	1	32 ^{1/2}	—	87 ^{1/2}	—	80	—	—
Мглинскій	4	—	3	50	1	43	—	83	—	80	—	—
Новозыбковскій	3	27	3	27	1	5	—	63	—	—	—	—
Новгородѣверскій	3	—	3	—	1	33	—	63	—	—	—	—
Суражскій	4	—	4	—	—	91 ^{3/4}	—	53	—	—	—	—

б) Обезпеченіе Народнаго Продовольствія.

Состояніе хлѣбныхъ запасовъ по Черниговской губерніи къ 1-му Января 1884 года представляется въ слѣдующемъ видѣ:

По Черниговскому уѣзду: состояло на лицо озимаго 15388 четвертей, 7 четвериковъ, 1 гарнецъ; яроваго 3616 четвертей; въ ссудахъ—озимаго 23049 четвертей, 2 четверика, 6 гарнцевъ, яроваго 9589 четвертей, 3 четверика, 4 гарнца; въ недоимкахъ—озимаго 4661 четверть, 1 четверикъ, 1 гарнецъ,—итого въ уѣздѣ: озимаго 43699 четвертей, 3 четверика—яроваго 15763 четверти, 6 четвериковъ и 6 гарнцевъ.

По Борзенскому уѣзду: на лицо—озимаго 21017 четвертей, 5 четвериковъ, $2\frac{1}{2}$ гарнца; яроваго 4875 четвертей, 5 четвериковъ, 3 гарнца; въ ссудахъ—озимаго 22920 четвертей, 5 четвериковъ, $\frac{1}{2}$ гарнца; яроваго 6278 четвертей, 1 четверикъ, 7 гарнцевъ; въ недоимкахъ—озимаго 4845 четвертей, 4 четверика; яроваго 2036 четвертей, 2 четверика,—итого въ уѣздѣ озимаго 48783 четверти, 6 четвериковъ, 3 гарнца; яроваго 13190 четвертей, 1 четверикъ, 2 гарнца.

По Глуховскому уѣзду: на лицо—озимаго 16083 четверти, 7 четвериковъ, $6\frac{1}{2}$ гарнцевъ, яроваго 4718 четвертей, 7 четвериковъ, 4 гарнца; въ ссудахъ—озимаго 10714 четвертей, 7 четвериковъ, $4\frac{1}{2}$ гарнцевъ, яроваго 4814 четвертей, 1 четверикъ, $5\frac{1}{2}$ гарнцевъ; въ недоимкахъ—озимаго 10743 четверти, 6 четвериковъ, $3\frac{3}{4}$ гарнца, яроваго 5485 четвертей 5 четвериковъ $1\frac{1}{2}$ гарнца; итого въ уѣздѣ: озимаго 37542 четверти, 5 четвериковъ $6\frac{3}{4}$ гарнцевъ, яроваго 15018 четвертей, 6 четвериковъ, 3 гарнца.

По Козелецкому уѣзду: на лицо—озимаго 32671 четверть, 7 четвериковъ $5\frac{1}{2}$ гарнцевъ, яроваго 9739 четвертей, 2 четверика, $5\frac{3}{4}$ гарнцевъ; въ ссудахъ озимаго—12874 четверти, 7 четвериковъ $3\frac{1}{4}$ гарнцевъ, яроваго 5923 четверти, 1 четверикъ, $\frac{3}{4}$ гарнца; въ недоимкахъ—озимаго 2547 четвертей, 6 четвериковъ $3\frac{1}{2}$ гарнца, яроваго 1108 четвертей, 5 четвериковъ, 4 гарнца; итого въ уѣздѣ: озимаго 48094 четверти, 5 четвериковъ, $4\frac{1}{4}$ гарнца, яроваго—16771 четверть, 1 четверикъ $2\frac{1}{2}$ гарнца.

По Конопотскому уѣзду: на лицо—озимаго 28126, $4\frac{1}{2}$ гарнца, яроваго 12121 четверть, 3 четверика, $3\frac{1}{2}$ гарнца; въ ссудахъ—озимаго 9048 четвертей, 3 четверика $7\frac{1}{4}$ гарнца, яроваго 3494 четверти, 1 четверикъ, $1\frac{1}{4}$ гарнецъ; въ недоимкахъ—озимаго 9549 четвертей, 3 четверика, 7 гарнцевъ, яроваго 5489 четвертей, 6 четвериковъ, 7 гарнцевъ; итого въ уѣздѣ: озимаго—46724 четверти, $2\frac{3}{4}$ гарнца, яроваго—21105 четвертей, 3 четверика, $3\frac{3}{4}$ гарнца.

По Кролевецкому уѣзду: на лицо—озимаго 23233 четверти, 2 четверика, яроваго 11021 четверть, 5 четвериковъ, $5\frac{1}{2}$ гарнцевъ;

въ ссудахъ—озимаго 12448 четвертей, яроваго 7260 четвертей, 4 четверика; итого въ уѣздѣ: озимаго 36681 четверть, 2 четверика, яроваго 18282 четверти, 1 четверикъ $5\frac{1}{2}$ гарнцевъ.

По Мглинскому уѣзду: на лицо—озимаго 863 четвертей, 1 гарнецъ, яроваго 2174 четверти, 7 четвериковъ, 5 гарнцевъ; въ ссудахъ озимаго—15838 четвертей, 1 четверикъ, $3\frac{1}{2}$ гарнца, яроваго 7592 четверти, 6 четвериковъ, 3 гарнца; въ недоимкахъ озимаго 8045 четвертей $6\frac{1}{2}$ гарнцевъ, яроваго 3431 четверть, 2 четверика, $7\frac{1}{2}$ гарнцевъ; итого въ уѣздѣ: озимаго 24746 четвертей, 2 четверика, 3 гарнца, яроваго 13199 четвертей, $7\frac{1}{2}$ гарнцевъ.

По Новгородсьверскому уѣзду: на лицо—озимаго 9574 четверти, 2 четверика, $6\frac{1}{2}$ гарнцевъ, яроваго 881 четверть, 4 четверика; въ ссудахъ—озимаго 1168 четвертей, 5 четвериковъ, 5 гарнцевъ, яроваго 988 четвертей, 2 четверика, $5\frac{1}{2}$ гарнцевъ; въ недоимкахъ озимаго: 29990 четвертей, 4 четверика, $\frac{1}{2}$ гарнца, яроваго 11813 четвертей, 6 четвериковъ $4\frac{1}{2}$ гарнца; итого въ уѣздѣ: озимаго 40733 четверти, 4 четверика, 4 гарнца, яроваго 21603 четверти, 5 четвериковъ, 2 гарнца.

По Новозыбковскому уѣзду: на лицо—озимаго 6345 четвертей, 2 четверика 7 гарнцевъ, яроваго 6883 четверти, 5 четвериковъ, 5 гарнцевъ; въ ссудахъ—озимаго 1722 четверти, 2 четверика, 5 гарнцевъ, яроваго 1050 четвертей, 1 четверикъ; въ недоимкахъ озимаго—30298 четвертей, 2 четверика, 4 гарнца, яроваго 11249 четвертей, 1 четверикъ, 3 гарнца; итого въ уѣздѣ: озимаго 38366 четвертей, яроваго 19183 четверти.

По Нижинскому уѣзду: на лицо—озимаго 29967 четвертей, 7 гарнцевъ, яроваго 8350 четвертей, 5 четвериковъ, 6 гарнцевъ; въ ссудахъ—озимаго 23353 четверти, 7 четвериковъ, 2 гарнца, яроваго 5805 четвертей, 7 четвериковъ, 6 гарнцевъ; итого въ уѣздѣ: озимаго 50321 четверть 1 гарнецъ, яроваго 14156 четвертей, 5 четвериковъ, 4 гарнца.

По Остерскому уѣзду: на лицо—озимаго 10805 четвертей, $1\frac{1}{2}$ гарнецъ, яроваго 1803 четверти, 4 четверика, $6\frac{1}{2}$ гарнцевъ; въ ссудахъ озимаго 25149 четвертей, 3 четверика, $\frac{1}{2}$ гарнца, яроваго 5337 четвертей, 7 четвериковъ, 2 гарнца; въ недоимкахъ озимаго 3543 четверти, 6 четвериковъ, 3 гарнца, яроваго 2161 четверть, 3 четверика, 3 гарнца; итого въ уѣздѣ: озимаго 39498 четвертей, 1 четверикъ, 5 гарнцевъ, яроваго 9302 четверти, 7 четвериковъ, $3\frac{1}{2}$ гарнца.

По Сосницкому уѣзду: на лицо—озимаго 25563 четверти, $6\frac{1}{2}$ гарнцевъ, яроваго 10806 четвертей $\frac{1}{4}$ гарнца; въ ссудахъ—озимаго 21225 четвертей, 1 гарнецъ, яроваго 3905 четвертей, 2 четверика, $1\frac{3}{4}$ гарнца; въ недоимкахъ—озимаго 7659 четвертей, 6 четвериковъ, яроваго—4859 четвертей, 5 гарнцевъ;

итого въ уѣздѣ: озимаго 54447 четвертей, 3 четвериковъ, $7\frac{1}{2}$ гарнцевъ, яроваго 19570 четвертей. 2 четверика, $7\frac{1}{2}$ гарнца.

По Городницкому уѣзду: на лицо—озимаго 13116 четвертей, 7 гарнцевъ, яроваго 6052 четверти, 3 четверика, 4 гарнца; въ ссудахъ—озимаго 11003 четверти, 3 четверика 3 гарнца, яроваго 6648 четвертей, 4 четверика, 5 гарнцевъ; въ недоимкахъ—озимаго 12323 четверти, 5 четвериковъ, яроваго 5971 четверть, 7 четвериковъ, 2 гарнца; итого въ уѣздѣ: озимаго 36443 четверти, 1 четверикъ, 1 гарнецъ, яроваго—18672 четверти, 7 четвериковъ, 3 гарнца.

По Стародубскому уѣзду: на лицо—озимаго 7919 четвертей, 6 четвериковъ, 4 гарнца, яроваго 5035 четвертей, 1 четверикъ, 1 гарнецъ; въ ссудахъ озимаго 9123 четверти 1 четверикъ, 1 гарнецъ, яроваго 3729 четвертей, 1 четверикъ 5 гарнцевъ; въ недоимкахъ—озимаго 1350 четвертей, 4 четверика, 7 гарнцевъ, яроваго 6458 четвертей, 7 четвериковъ, 4 гарнца; итого въ уѣздѣ: озимаго 18393 четверти, 4 четверика, 4 гарнца, яроваго 15223 четверти, 2 четверика, 2 гарнца.

По Суражскому уѣзду: на лицо—озимаго 1902 четверти, 3 четверика, яроваго 3924 четверти, 2 четверика, 5 гарнцевъ; въ ссудахъ—озимаго 1431 четверть, 6 четвериковъ, 2 гарнца, яроваго 2840 четвертей, 6 четвериковъ, 3 гарнца; въ недоимкахъ озимаго 39309 четвертей, 6 четвериковъ, 6 гарнцевъ яроваго 14556 четвертей, 7 четвериковъ; итого въ уѣздѣ: озимаго 42644 четверти, яроваго 21322 четверти.

По губерніи къ 1-му января 1884 года состояло: на лицо—озимаго 241178 четвертей, $4\frac{1}{2}$ гарнца, яроваго 99925 четвертей, 2 четверика, $7\frac{3}{4}$ гарнцевъ; въ ссудахъ—озимаго 201072 четверти, 1 четверикъ, $4\frac{1}{2}$ гарнца, яроваго—75259 четвертей, 5 четвериковъ $1\frac{3}{4}$ гарнца; въ недоимкахъ—озимаго 164869 четвертей, 2 четверика, $2\frac{1}{4}$ гарнца, яроваго 77180 четвертей, 4 четверика, $2\frac{1}{2}$ гарнца; итого по губерніи: озимаго 607119 четвертей, 4 четверика, $3\frac{3}{4}$ гарнца, яроваго 252365 четвертей, 4 четверика и 4 гарнца.

Состояніе общественнаго и сословнаго продовольственнаго капитала по Черниговской губерніи за отчетный періодъ времени, какъ усматривается изъ свѣдѣній Губ. Земской Управы, представляется въ слѣдующемъ видѣ:

Къ 1 января 1883 года состояло:

1) На лицо:

Сословныхъ	37719	$39\frac{1}{2}$
Общественныхъ	127535	60
	<hr/>	
	165254	$99\frac{1}{2}$

Въ судахъ и долгахъ:

Сословныхъ	2995	48 ³ / ₄
Общественныхъ	9906	47
	<u>12901</u>	<u>95³/₄</u>
Всего	178156	95 ¹ / ₄

Въ 1883 году поступило:

2) На пополненіе ссудъ и долговъ:

Сословныхъ	198	61 ¹ / ₄
Общественныхъ	1406	64 ¹ / ₂
	<u>1605</u>	<u>25³/₄</u>

3) Вновь поступило отъ всѣхъ сословій по сбору отъ продажи хлѣбныхъ запасовъ:

Сословныхъ	1665	—
Общественныхъ	8152	39 ¹ / ₂
	<u>9817</u>	<u>39¹/₂</u>

4) Получено процентовъ:

Сословныхъ	1225	18 ³ / ₄
Общественныхъ	4808	79 ³ / ₄
	<u>6033</u>	<u>98¹/₂</u>

5) Выдано въ ссуду:

Общественныхъ	6488	2
Сословныхъ	—	—
	<u>6488</u>	<u>2</u>

6) Израсходовано безвозвратно на пересылку:

Сословныхъ	9	38
Общественныхъ	15	66
	<u>25</u>	<u>4</u>

На другія надобности безвозвратно и исключено изъ долговъ:

Общественныхъ	2700	28
	<u>2700</u>	<u>28</u>

Къ 1 января 1884 года состоитъ:

7) На лицо:

Сословныхъ	40798	81 ¹ / ₂
Общественныхъ	133156	20 ³ / ₄
	<u>173955</u>	<u>2¹/₄</u>

8) Въ ссудѣ и долгахъ:

Сословныхъ	2796	87 ¹ / ₂
Общественныхъ	14531	11 ¹ / ₂
	<u>17327</u>	<u>99</u>

Всего 191283 1¹/₄

Движеніе суммъ губернскаго продовольственнаго капитала
было въ слѣдующемъ состояніи:

Къ 1 Января 1883 г. состояло на лицо . . .	86673	60 ³ / ₄
Въ ссудахъ на поселянахъ	372566	75 ¹ / ₄
Всего . . .	459240	36

Въ 1883 г. поступило:

Процентовъ на капиталъ	780	50
Платежей по ссудамъ	10222	7
Причислено ссудъ взаимнѣ возвращен- ныхъ денегъ	201	70 ³ / ₄
Итого . . .	11204	27 ³ / ₄

Въ 1883 году израсходовано:

Выдано въ ссуду поселянамъ	2189	90
Возвращено неправильно зачисленныхъ въ платежи по ссудамъ	201	70 ³ / ₄
Перечислено въ уплату долга въ страхо- вые сборы	5998	29 ¹ / ₄
Итого . . .	8389	90

Къ 1 Января 1884 г. состоитъ:

Въ наличности	89286	27 ³ / ₄
Въ ссудахъ на поселянахъ	364736	29
Всего . . .	454022	56 ³ / ₄

Ссудъ изъ губернскаго продовольственнаго капитала и
изъ общественныхъ хлѣбозапасныхъ магазиновъ, какъ видно
изъ вѣдомости, доставленной Губернской Земской Управой, было
выдано на продовольствіе и обѣмененіе полей:

ПО УѢЗДАМЪ.	Изъ Губернскаго продовольственнаго капитала.				Изъ общественныхъ хлѣбозапасныхъ магазиновъ.					
	На продо- вольствіе.		На обѣме- неніе полей.		Озимаго.			Яроваго.		
	Рубли.	К.	Рубли.	К.	Четверт.	Ч.	Г.	Четверт.	Ч.	Г.
Черниговскій	—	—	—	—	86	3	—	18	5	—
Борзенскій	—	—	—	—	149	1	—	82	5	7
Глуховскій	—	—	—	—	3503	—	5	1871	1	7
Городницкій	—	—	—	—	1907	7	—	2158	3	—
Козелецкій	—	—	—	—	403	5	3	391	2	—
Кролевецкій	—	—	—	—	3541	3	—	3074	—	—
Конотопскій	—	—	—	—	—	—	—	—	—	—
Мглинскій	—	—	—	—	182	3	4	464	4	2
Новгородѣверскій	—	—	—	—	5342	5	1	6689	5	4
Новозыбковскій	—	—	—	—	6177	2	1	6414	3	6
Нѣжинскій	—	—	—	—	—	—	—	—	—	—
Остерскій	—	—	—	—	—	—	—	—	—	—
Сосницкій	—	—	—	—	10	4	—	—	—	—
Стародубскій	—	—	—	—	7069	4	1	5333	2	—
Суражскій	—	—	2189	90	1431	6	2	3595	1	3
Итого	—	—	2189	90	29805	5	1	30093	2	5

в) промыслы сельскаго и городскаго населенія. Черниговская губернія, какъ принадлежащая почти на половину, по свойству своей почвы къ черноземной полосѣ, должна быть отнесена, по характеру дѣятельности своего населенія, къ губерніямъ земледѣльческимъ. Но нельзя не признать подспорьемъ хлѣбопашеству отхожихъ промысловъ и кустарной промышленности—картина развитія которыхъ по свѣдѣніямъ, доставляемымъ земскими управами, по уѣздамъ представляется въ слѣдующемъ видѣ:

Черниговскій уѣздъ. Населеніе каждой части уѣзда уходитъ на заработки по сплаву лѣса по р. Днѣпру, изъ сѣверной же части крестьяне уходятъ на лѣтніе заработки въ южныя губерніи. Кустарные промыслы въ Черниговскомъ уѣздѣ сосредоточиваются главнымъ образомъ въ заштатномъ городѣ Березномъ и м. Седневѣ и заключаются въ выдѣлываніи кожъ, овчинъ, полунубковъ и войлочныхъ шапокъ.

Борзенскій уѣздъ. Отхожихъ и кустарныхъ промысловъ нѣтъ.

Глуховскій уѣздъ. Отхожіе и кустарные промыслы крайне незначительные и почти не даютъ населенію ни какого заработка.

Козелецкій уѣздъ. Изъ кустарныхъ промысловъ существуетъ только кожевннй и то въ самомъ незначительномъ количествѣ, такъ что производство кожъ не удовлетворяетъ даже мѣстныхъ потребностей въ уѣздѣ. Отхожихъ промысловъ не существуетъ—исключая тѣхъ случаевъ, когда въ неурожайные годы населеніе сѣверной части уѣзда въ незначительномъ очень числѣ отправляется на заработки на югъ Россіи.

Конотопскій уѣздъ. Кустарныхъ промысловъ почти не существуетъ, незначительная часть населенія отправляется на лѣтнія работы въ смежныя губерніи и на желѣзныя дороги.

Кролевецкій уѣздъ. Изъ кустарныхъ промысловъ почти исключительно преобладаетъ ткацкій промыселъ, благодаря ему Кролевецкій уѣздъ поставяетъ въ значительномъ количествѣ на ярмарки Черниговской и даже Полтавской губерніи ткацкія произведенія. На отхожіе же промыслы поселяне отправляются преимущественно въ Екатеринославскую, Херсонскую и Таврическую губерніи.

Млиискій уѣздъ. Кустарныхъ промысловъ нѣтъ. На заработки же поселяне отправляются въ южныя губерніи и на сахарные заводы въ Глуховскій и Новгородсѣверскій уѣздъ.

Новгородсѣверскій уѣздъ. Изъ кустарныхъ промысловъ распространено выдѣлываніе—ободьевъ, колесъ, деревянной посуды, полозьевъ и саней. Отхожіе промыслы существуютъ только въ отдѣльныхъ случаяхъ.

Новозыбковскій уѣздъ. Изъ кустарныхъ промысловъ распространена выдѣлка телегъ, экипажей, кожъ, сапогъ, валенокъ; на отхожіе же промыслы населеніе отправляется въ Кіевскую, Полтавскую и Подольскую губерніи на сахарные и другіе заводы.

Нѣжинскій уѣздъ. Изъ кустарныхъ промысловъ распространено скорняжество и выдѣлываніе простыхъ сапогъ. Въ нѣкоторыхъ частяхъ уѣзда населеніе отправляется на заработки преимущественно въ Донскія станицы.

Остерскій уѣздъ. Отхожіе промыслы заключаются въ гонкѣ берлинъ и плотовъ по рѣкамъ Деснѣ и Днѣпру до г. Кіева, Екатеринослава и Херсона съ понедѣльной платой одному рабочему отъ 2 до 3 рублей, а также населеніе уходитъ на заработки въ степныя мѣста, по преимуществу въ Екатеринославскую и Херсонскую губерніи для уборки хлѣба. Изъ кустарныхъ промысловъ имѣютъ мѣсто выдѣлыванье колесъ, плетенье корзинъ изъ лозы и рыболовныхъ снастей, бондарный и гончарный промыслы.

Сосницкій уѣздъ. Кустарныхъ промысловъ въ мѣстности нѣтъ, что же касается отхожихъ промысловъ, то они не имѣютъ широкаго развитія, такъ что незначительная только часть населенія ходитъ на заработки въ южныя губерніи, гдѣ и зарабатываетъ рабочій въ лѣто отъ 40 до 80 рублей.

Городницкій уѣздъ. Населеніе ходитъ на заработки въ южныя губерніи на полевые работы, а также на сплавъ плотовъ и барокъ. Изъ кустарныхъ промысловъ существуютъ: гончарный, колесный и бондарный.

Стародубскій уѣздъ. Изъ кустарныхъ промысловъ существуетъ только выдѣлыванье деревянныхъ издѣлій; на заработки же населеніе отправляется преимущественно въ Кіевскую губернію на сахарные заводы, а также въ землю войска Донскаго, гдѣ занимаются мелочнымъ торгомъ.

Суражскій уѣздъ. Отхожіе промыслы заключаются по преимуществу въ наймѣ на работы на Клинцовскія фабрики, на сахарные заводы Кіевской губерніи и на полевые работы на югъ Россіи, а также на сплавъ лѣса и гонку водяныхъ судовъ по ближайшимъ къ уѣзду судоходнымъ и сплавленнымъ рѣкамъ. Кустарные промыслы заключаются въ выдѣлываніи деревянной посуды, колесъ, сохъ, липовыхъ лыкъ и другихъ деревянныхъ издѣлій.

г) **Промышленность заводская и фабричная.** Въ 1883 году въ Черниговской губерніи работало 884 фабрики и завода, при 14684 рабочихъ. Количество выработанныхъ произведеній простиралось на сумму 13.578.763 руб. 98½ к. Сравнительно съ прошлымъ 1882 годомъ, въ отчетномъ году число фабрикъ и заводовъ увеличилось на 60, сумма производительности на 2.396.117 руб. 98½ коп. и число рабочихъ на 1279 человекъ. Такимъ образомъ вышенаведенныя

цифры бесспорно доказываютъ, что фабрично-заводская промышленность въ Черниговской губерніи прогрессируетъ въ своемъ развитіи и что незначительное уменьшеніе числа фабрикъ и заводовъ, производительности ихъ и числа рабочихъ въ 1882 году, было явленіемъ совершенно случайнымъ.

Въ отчетномъ году въ губерніи было 41 конскій заводъ, въ которыхъ числилось 65 заводскихъ жеребцовъ и 330 матокъ. Вышесказанные заводы производятъ жеребятъ мѣстной улучшенной какъ рысистой, такъ и верховой породы.

д) **Торговля.** Въ теченіи отчетнаго года было выдано по губерніи торговыхъ документовъ:

1) Купеческихъ гильдейскихъ свидѣтельствъ всѣхъ классовъ годовыхъ	1554
2) Полугодовыхъ	83
3) Свидѣтельствъ на мелочной торгъ годовыхъ . .	4379
4) Полугодовыхъ	470
5) Свидѣтельствъ на мелочной торгъ мануфактурными и колониальными товарами внѣгородскихъ поселеній, на развозный и разносный торгъ годовыхъ . .	123
6) Полугодовыхъ	41
7) Свидѣтельствъ на мѣщанскіе промыслы годовыхъ.	1155
8) Полугодовыхъ	82
9) Свидѣтельствъ приказчичьихъ годовыхъ	3053
10) Полугодовыхъ	474
11) Паспортовъ для членовъ купеческихъ семействъ годовыхъ	1044
12) Билетовъ къ купеческимъ свидѣтельствамъ и къ документамъ на мелочной торгъ годовыхъ	9004
13) Полугодовыхъ	909
Итого по губерніи выдано торговыхъ документовъ на 1883 годъ	22574
Болѣе чѣмъ на 1882 годъ на	295

е) **Движеніе народонаселенія.** Къ 1-му Января 1883 года въ Черниговской губерніи числилось народонаселенія, по приблизительному исчисленію, обоого пола 1.970.094; въ теченіи 1883 года родилось мужскаго пола: 49.161, женскаго пола: 46.650, всего обоого пола 96.811. Умерло мужскаго пола: 34.844, женскаго пола: 33.503, всего обоого пола 68.347; слѣдовательно перевѣсъ числа родившихся, надъ числами умершихъ, составляющій естественную прибыль народонаселенія, равняется 28.464 душамъ. Такимъ образомъ цифра народонаселенія Черниговской губерніи по 1 Января 1884 года возрасла до 1.998.558 душъ обоого пола.

Въ 1883 году заключено было браковъ между лицами православнаго вѣроисповѣданія 21.247, при чемъ въ городахъ было заключено браковъ 1.533, а въ уѣздахъ 19.714.

II. Подати и повинности.

а) **Окладные сборы.** Поступление окладныхъ сборовъ въ отчетномъ году выражается въ слѣдующихъ цифрахъ: отъ 1882 г. недоимки по окладнымъ сборамъ оставалось къ 1 января 1883 г. 330545 р. 15 к., подлежало къ поступленію оклада на 1883 г. 2825381 р. 58 к.; къ этому числу вновь причислено недоимки 23135 р. 75 к. и оклада 16162 р. 63 к., исключено недоимки 99505 р. 55 к. и оклада 133660 р. 85 к., слѣдовательно подлежало въ отчетномъ году къ поступленію: недоимки 254175 р. 33 к. и оклада 2,707883 р. 36 к., поступило же недоимки 78835 р. 46 к. и оклада 2579975 р. 70 к., слѣдовательно осталось къ 1 января 1884 года недовзысканной недоимки 175339 р. 87 к. и оклада 127907 р. 66 к.,—всего 303247 р. 53 к. Такимъ образомъ недоимка по окладнымъ сборамъ уменьшилась на 27297 р. 62 к. Изъ общей суммы по окладнымъ сборамъ числится: на крестьянахъ собственникахъ и временно-обязанныхъ—14645 р. 93 к., съ земель частныхъ землевладѣльцевъ—40243 р. 72 к., на малороссійскихъ казакахъ—21460 р. 57 к., на государственныхъ крестьянахъ—7793 р. 95 к. На городскихъ обывателяхъ недоимки по налогу съ недвижимыхъ городскихъ имуществъ 12390 р. 18 к. Наибольшее количество недоимки числится на уѣздахъ Сосницкомъ, Суражскомъ и Мглинскомъ.

б) **Поземельный сборъ на межеваніе.** Къ 1-му января 1883 года оставалось недоимки 38667 р. 8 к. Подлежало въ отчетномъ году къ поступленію оклада 158076 р. 19 к. Въ это число поступило: недоимки 25290 р. 66 к., оклада—128575 р. 61 к. и сверхъ оклада 426 р. 24 к.; исключено: недоимки 5820 р. 62 к., оклада 7744 р. 94 к. Такимъ образомъ осталось недоимки къ 1 января 1884 г. 34436 р. 12 к., меньше противъ предъидущаго года на 4230 р. 96 к.

На производство межеванія по Черниговской губерніи въ 1883 году ассигновано было—122003 р. 68 к., на четыре межевыя комисіи 11085 р. 68 к., на межевую палату 110918 р., особо на выдачу межевымъ чинамъ причитающейся имъ за прежде исполненныя работы 2 половины задѣльной платы—99626 р., всего ассигновано было въ 1883 году на межеваніе 221629 р. 68 к. Израсходовано въ отчетномъ году: по межевымъ комисіямъ—11085 р. 68 к., по межевой палатѣ 106725 р. 7 к., второй половины задѣльной платы 92919 р. 47 к., всего израсходовано 210730 р. 22 к.; къ 1884 году осталось не израсходованныхъ 10899 р. 46 к. Означенный остатокъ предназначенъ на оплату: счетовъ своевременно не оплаченныхъ въ 1882 году, на удовлетвореніе кредиторовъ палаты, на вторую половину задѣльной платы и удовлетвореніе другихъ расходовъ.

Въ 1883 году генерально обойдено 29 дачъ, въ нихъ 88828 десятинь; снято чрезполосности при 86130 полосахъ 94848 десятинь; полюбовно соглашено 44 дачи, въ нихъ 184138 десятинь, и обязательно разведено 7 дачъ, въ нихъ 37003 десят., а всего 221141 десятинь. Обмежевано двѣ отрубныя дачи съ количествомъ 5543 десятины; размежевано чрезполосности 188413 десятины и выдано 2009 плановъ на 300000 десятинь.

Съ открытія межеванія по 1884 годъ на площади Черниговской губерніи, заключающей въ себѣ по свѣдѣніямъ военно-топографической съемки 4793924 десятинь, исполнено: генерально обойдено 4544248 д., снято ситуаціи 810461 д., снято чрезполосности 3629662 д., полюбовно соглашено и обязательно разведено 3,162,080 д., обмежевано 810828 д., размежевано 3,056862 д., выдано владѣльцамъ плановъ на 3,327006 десятинь, остается къ размежеванію и обмежеванію 926234 десятины.

в) Губернскіе и уѣздныя земскіе сборы. Недоимки губернскаго земскаго сбора какъ видно изъ свѣдѣній, доставленныхъ губернскою земскою управою, къ 1 января 1883 года оставалось 209034 р. 63³/₄ к. начислено оклада на тотъ годъ 140,000 р. въ теченіи года причислено недоимки и пени 22078 р. 87 к., пени на окладъ 538 р 73 коп., всего слѣдовало къ поступленію 371652 р. 23³/₄ к., въ число которыхъ поступило: недоимки 54310 р. 76¹/₂ к.; оклада 78343 р. 67¹/₄ к.; исключено по разнымъ случаямъ недоимки 2198 р. 75³/₄ коп.; зачтено въ окладъ 1883 года изъ переплоченныхъ въ 1882 г. 152 р. 18¹/₄ коп., итого поступило, зачтено и исключено 126005 р. 37³/₄ коп.; затѣмъ осталось въ недоимкѣ къ 1 января 1884 года 245646 р. 86 коп., болѣе сравнительно съ предъидущимъ годомъ на 36611 р. 74 коп.

Уѣздныхъ земскихъ сборовъ, по всеѣмъ уѣздамъ губерніи по свѣдѣніямъ, доставленнымъ уѣздными земскими управами, оставалось въ недоимкѣ къ 1 января 1883 года 564033 р. 46¹/₂ к.; начислено оклада на 1883 годъ 908587 р. 7³/₄ к., въ теченіи года причислено: оклада 14623 р. 40³/₄ к., недоимки 3624 р. 65³/₄ к.; исключено: оклада 9576 р. ³/₄ к. и недоимки 10591 р. 78 к., всего слѣдовало къ поступленію 1,470700 р. 76 к. Поступило: оклада 581318 р. 50¹/₂ к. и недоимки 249391 р. 36¹/₄ коп, и осталось въ недоимкѣ къ 1 января 1884 года 640,000 р. 89 ¹/₄ коп., болѣе противъ предъидущаго года на 75967 р. 42³/₄ коп. Наибольшее количество земской недоимки числится на уѣздахъ: Борзенскомъ 78142 р. 51 к., Сосницкомъ 74201 р. 5³/₄ к., Суражскомъ 55429 р. 48¹/₂ к., Глуховскомъ 49720 р. 5 к., Стародубскомъ 44469 р. 48 к. и Черниговскомъ 4191 р. 13 коп.

г) Городскіе доходы и расходы. По всеѣмъ городамъ и посадамъ Черниговской губерніи, въ которыхъ введено

ВЫСОЧАЙШЕ утвержденное 16 июня 1870 г. городское положение доходовъ, какъ видно изъ свѣдѣній, доставленныхъ городскими и посадыскими управами, въ отчетномъ году поступило 328320 р. 48 к. и израсходовано 361611 р. 64 к., такимъ образомъ расходъ превышаетъ доходъ на 33291 р. 16 к. При сравненіи общей цифры доходовъ и расходовъ городовъ за отчетный годъ съ такими же цифрами за предшествовавшей оказывается, что какъ доходъ уменьшился на 151676 р. 1 к. такъ и расходъ на 99117 р. 46 к. Впрочемъ вышеприведенныя цифры не могутъ считаться общими и окончательными такъ какъ въ нихъ не входитъ сумма прихода и расхода г. Конотона и Глухова, городскими управами которыхъ свѣдѣнія въ статистической комитетъ не доставлены.

Если сравнивать отдѣльно по городамъ цифры доходовъ и расходовъ за 1882 г. и 1883 годъ, то замѣчаются колебанія въ суммахъ ихъ по слѣдующимъ городамъ и посадамъ:

1) Болѣе значительное увеличеніе доходовъ произошло по городамъ—Борзна 1322 р., и Городня 1818 р.; посадъ Клиницы на 4986 руб., наиболѣе же замѣтно уменьшился доходъ: по г. Чернигову на 25335 р., г. Нѣжину—4421 р., Новгородсѣверску—4989 р. и г. Кролевцу—4955 р., такимъ образомъ необходимо придти къ заключенію, что городскіе доходы по городамъ Черниговской губерніи за 1883 годъ замѣтно уменьшились. Наиболѣе замѣтно возрастаніе расхода произошло по городу Нѣжину на 4425 р. и посаду Клиницы—3156 р. По остальнымъ городамъ и посадамъ не замѣчается особаго колебанія въ доходахъ и расходахъ въ отчетномъ году съ предшествовавшимъ.

д) **Выкупные платежи.** Текущихъ недоимокъ по выкупнымъ платежамъ къ 1 Января 1883 года оставалось 170481 р. 99 к., на 1883 годъ начислено оклада 965498 р. 80 к. и къ этому числу въ теченіи года вновь причислено недоимки 9897 р. 61 к. и оклада 5513 р. 4 к.; исключено: недоимокъ 2078 р. 91 к. и оклада 94818 р. 41 к.; взыскано: недоимокъ 26882 р. 27 к. и оклада 825563 р. 15 к.—Затѣмъ осталось къ 1 января 1884 г. невзысканныхъ недоимокъ 151418 р. 42 к. и оклада 50630 р. 28 к. всего 202048 р. 70 к. Такимъ образомъ недоимка по выкупнымъ платежамъ увеличилась на 31566 р. 71 к. Наиболѣе значительная сумма текущей недоимки по выкупнымъ платежамъ падаетъ на уѣзды: Суражскій 47321 р. 61 к., Мглинскій—44840 р. 45 к., Сосницкій—23463 р. 78 к., Стародубскій—21041 р. 69 к., Борзенскій—16068 р. 2 к., Городницкій—12152 р. и Новгородсѣверскій—10129 р. 24 к. Кромѣ указанной текущей недоимки на обществахъ крестьянъ Суражскаго и Мглинскаго уѣздовъ числится разсроченной и отсроченной недоимки выкупныхъ платежей: по Суражскому уѣзду 1144735 р. 76 к. и Мглинскому 510908 р. 45 к.

е) Оброчные крестьянскіе платежи въ пользу помѣщиковъ. Поступленіе оброчныхъ крестьянскихъ платежей въ пользу помѣщиковъ въ отчетномъ году было значительно хуже чѣмъ въ предшествовавшемъ. Причина такого явленія объясняется во первыхъ тѣмъ, что урожай отчетнаго года по губерніи былъ хуже урожая 1882 года, а также бѣдностью населенія нѣкоторыхъ уѣздовъ, вѣдствие плохаго качества земель, полученныхъ въ надѣлъ и рядомъ съ этимъ недостаточною распорядительностью волостныхъ учреждений. Особенная неудовлетворительность поступленія оброчныхъ платежей замѣчается въ уѣздахъ Городницкомъ и Остерскомъ.

ж) Акцизные сборы. Дохода съ питей и акцизнаго сбора поступило въ 1883 г. 5287028 руб. 32 коп., болѣе предъидущаго года на 386516 р. 94 к.; съ сахарнаго производства—194009 р. 41 к., менѣе на 6852 р. 11½ к.; съ табаку—132031 р. 24 к., болѣе на 93500 р. 74 к. Мѣсть для оптовой продажи питей открыто было 239—болѣе на 9 и мѣсть для роздробительной продажи питей—2542, менѣе на 168.

з) Отправленіе натуральной повинности. Во всѣхъ пятнадцати уѣздныхъ земствахъ Черниговской губерніи, которыми натуральныя повинности переложены въ денежныя, на отправленіе этихъ повинностей въ 1883 году издержано:

	На дорожную.		Подводную.		Квартирную.	
	Руб.	Коп.	Руб.	Коп.	Руб.	Коп.
Черниговскимъ . . .	1675	63	3702	17	975	70
Борзенскимъ . . .	5521	56	3209	—	1278	86
Глуховскимъ . . .	2324	32	9144	68	835	70
Городницкимъ . . .	1828	60	5500	—	—	—
Козелецкимъ . . .	1620	43	3196	87	1223	70
Конотопскимъ . . .	3114	92	4026	42	1152	15
Кролевецкимъ . . .	4891	20	4080	70	800	86
Мглинскимъ . . .	2629	91	4617	53	1950	25
Новгородсѣверск. . .	—	—	4300	—	—	—
Новозыбковскимъ . . .	5088	90	7777	62	1051	70
Нѣжинскимъ . . .	770	75	3668	50	937	70½
Остерскимъ . . .	386	37	4200	—	1865	—
Сосницкимъ . . .	2320	40	2991	93	948	48
Стародубскимъ . . .	647	10	4950	—	939	70
Суражскимъ . . .	2074	6	6445	31½	741	70
Итого . . .	34894	15	71810	73½	14701	50½

Натурою же отбываются только по Новгородсѣверскому уѣзду дорожная и квартирная повинности.

и) О числѣ войскъ квартировавшихъ въ губерніи. Въ 1883 году въ Черниговской губерніи въ мѣстныхъ войскахъ и резервныхъ баталіонахъ состояло: штабъ-офицеровъ 17, оберъ-

офицеровъ и классныхъ чиновниковъ 80, унтеръ-офицеровъ 131, музыкантовъ 22, рядовыхъ 1575, пестровыхъ 149, неспособныхъ 1 (ст. 151). Кромѣ того числилось въ запасѣ: штабъ-офицеровъ 1, оберъ-офицеровъ 48, унтеръ-офицеровъ 4310, музыкантовъ 904, рядовыхъ 23135, пестровыхъ 2648, неспособныхъ 1 ст. (1150) и въ отпуску для поправленія здоровья: унтеръ-офицеровъ 18 и рядовыхъ 450.

Въ штабѣ 5-й пѣхотной дивизіи и четырехъ расположенныхъ въ губерніи полковъ упомянутой дивизіи:—17 Архангелогородскомъ, 18 Вологодскомъ, 19 Костромскомъ и 20 Галицкомъ состояло: генераловъ 3, штабъ-офицеровъ 28, оберъ-офицеровъ 241, медиковъ 21, классныхъ фельдшеровъ 4, классныхъ чиновниковъ 5, священниковъ 4, и нижнихъ чиновъ 8638.

Въ управленіи 5-й артиллерійской бригады состояло: штабъ, оберъ-офицеровъ и классныхъ чиновниковъ 35, и нижнихъ чиновъ 788; при Губернскомъ Жандармскомъ Управленіи штабъ-офицеровъ 2, оберъ-офицеровъ 2 и нижнихъ чиновъ 21.

По свѣдѣніямъ Губернскаго Распорядительнаго Комитета въ отчетномъ году въ Черниговской губерніи было расположено: на постоянныхъ квартирахъ 10618 человекъ нижнихъ воинскихъ чиновъ и временно-пробывавшихъ въ лагерномъ сборѣ при м. Батуринѣ 4791 человекъ.

На удовлетвореніе войскъ всеми положенными по закону предметами квартирнаго довольствія, а также и лагерными потребностями, ассигновано было по смѣтѣ главныхъ управленій: интенданскаго 148478 р. и инженернаго 5000 р.; изъ нихъ произведено въ расходъ: по интендантской смѣтѣ 127111 р. 27 к. и по инженерной—3402 р. 86 к. и того 130514 р. 13 к. Затѣмъ предстоитъ еще произвести расходъ по смѣтѣ интенданскаго управленія на 46006 р. 76 к. и по смѣтѣ инженернаго управленія 1700 р. 85 к.

і) **Отбытіе воинской повинности.** По произведенному въ отчетномъ году призыву къ отправленію воинской повинности назначено было къ поступленію на службу 4854; въ это число принято новобранцевъ 4215, зачтено 3 квитанціи и осталось въ недоборѣ за евреями 17. Изъ числа новобранцевъ поступило въ военную службу: дворянъ потомственныхъ и личныхъ 29, состоящихъ на государственной службѣ 4, почетныхъ гражданъ потомственныхъ и личныхъ 23, прочихъ лицъ, изъятыхъ отъ внесенія въ 10 народную перепись, а также и вышедшихъ послѣ ревизіи изъ податного сословія 19, купцовъ 4, мѣщанъ и цеховыхъ 424, крестьянъ всѣхъ наименованій 3821, прочихъ, внесенныхъ въ ревизскія сказки и приписанныхъ къ обществамъ послѣ ревизіи 510 По національностямъ поступившіе распредѣляются слѣдующимъ образомъ: великороссовъ, малороссовъ и бѣлороссовъ 4668, поляковъ

1, нѣмцевъ 13 и евреевъ 152; по вѣроисповѣданіямъ: православныхъ и единовѣрцевъ 4587, раскольниковъ 79, лютерянъ 8, католиковъ 8 и евреевъ 152. Изъ числа поступившихъ женатыхъ было 1480 и холостыхъ 3374. Сверхъ принятыхъ на службу зачислено въ ратники ополченія 12555 и освобождено отъ этого зачисленія по неспособности носить оружіе 836. Отерочка дана на окончаніе образованія и по имущественному положенію 6 лицамъ.

III. Общественное благоустройство и благочиніе.

а) **Казенныя и общественныя зданія.** Количество казенныхъ зданій въ Черниговской губерніи осталось прежнее, а именно 28 изъ нихъ 20 каменныхъ и 8 деревянныхъ; всё онѣ содержатся въ удовлетворительномъ видѣ. Кромѣ казенныхъ зданій въ губерніи имѣется 8 каменныхъ домовъ, принадлежащихъ частнымъ лицамъ и нанятыхъ казной подъ тюрьмы и присутственныя мѣста на срокъ отъ 25 до 30 лѣтъ. Въ теченіи отчетнаго года въ казенныхъ зданіяхъ произведенъ ремонтъ на сумму 14477 р. 31 к. Ремонтъ произведенъ былъ: а) въ губернаторскомъ домѣ; б) въ зданіи, занимаемомъ губернскимъ правленіемъ и архивомъ правленія, въ зданіяхъ присутственныхъ мѣсть городовъ: Стародуба и Козельца, и в) въ тюремныхъ замкахъ: Черниговскомъ, Остерскомъ, Козелецкомъ, Сосницкомъ, Нѣжинскомъ, Борзенскомъ Глуховскомъ, Стародубскомъ, Мглинскомъ и Суражскомъ.

Городскія общественныя учрежденія произвели слѣдующія сооруженія и приобрѣтенія: а) Черниговская городская дума израсходовала на работы по разширенію водопроводной сѣти и вообще на окончаніе сооруженій по водопроводу 8526 р. 83 к.; б) Кролевецкою городскою думою израсходовано 1697 р. 67 к.; на устройство моста чрезъ протокъ „Колище“; в) Добрянскимъ посадскимъ управленіемъ израсходовано 719 р. 74½ к. на исправленіе мостовъ, посадку принадлежащихъ; г) Клинцовскимъ посадскимъ управленіемъ израсходовано 1100 руб. на устройство пожарнаго помѣщенія и 30000 руб. на устройство 2 этажнаго каменнаго дома, предназначеннаго для помѣщенія четырехъ-класснаго городского училища. Домъ этотъ переданъ Посадскимъ Управленіемъ въ распоряженіе Министерства Народнаго Просвѣщенія.

Число зданій, принадлежащихъ губернскимъ и уѣзднымъ земствамъ, осталось безъ измѣненій, исключая Новгородѣвскаго земства, которымъ выстроено одно новое помѣщеніе, а именно: одна изба, пристроена къ Фоевскому волостному правленію. Такимъ образомъ уѣзднымъ земскимъ учрежденіямъ принадлежитъ слѣдующее число зданій:

У ѣ з Д Ы.	Управы и съѣзды.	Больница и приемная покой.	Училища.	Этапы.	Прочія зда-чя.
Черниговскому	2	—	—	—	—
Борзенскому	2	2	—	—	—
Глуховскому	3	4	—	—	—
Городницкому	2	3	—	1	4
Козелецкому	1	—	—	—	2
Конотонскому	1	2	—	1	3
Кролевецкому	1	1	—	—	—
Мглинскому	1	—	11	—	1
Новгородсѣверскому	—	2	—	—	1
Новозыбковскому	1	2	—	—	—
Нѣжинскому	1	—	13	—	—
Остерскому	1	1	—	—	—
Сосницкому	—	3	1	—	—
Стародубскому	1	1	—	—	—
Суражскому	2	1	—	—	—

б) Дороги, мосты и переправы. Въ Черниговской губерніи проходятъ двѣ желѣзныя дороги: Курско-Кіевская и Либаво-Роменская и одинъ шоссированный путь между городами Кіевомъ и Гомелемъ. Содержаніемъ въ исправности почтовыхъ дорогъ и дорожныхъ на нихъ сооруженій завѣдывали уѣздныя земскія учрежденія, которыми израсходовано на этотъ предметъ 34894 р. 15 к., исключая Новгородсѣверскаго земства, отбывавшаго дорожную повинность натурою. Что касается измѣненія направленія почтовыхъ трактовъ въ отчетномъ году по Черниговской губерніи, то оно выразилось въ слѣдующемъ: въ направленіи хода почтъ изъ м. Ямполя Глуховскаго уѣзда, вмѣсто Глухова на Шостку и изъ Серединой-Буды вмѣсто Ямполя на Сѣвскъ, а также въ учрежденіи въ слободѣ Радули Городницкаго уѣзда почтовой станціи съ приемомъ и выдачею всякаго рода корреспонденціи и въ проложеніи части ново почтовой дороги, идущей отъ г. Сосницы на Новгородсѣверскъ за селомъ Чернотичи близъ деревни Рудни на протяженіи одной версты, въ объѣздъ образовавшихся на старой дорогѣ проваловъ.

Губернскою землею управою въ теченіи отчетнаго года израсходовано 3432 руб. на удовлетвореніе жителей с. Черно-тичь за отчужденныя подъ почтовыя дороги земли.

На почтовыхъ и транспортныхъ трактахъ губерніи устроено 81 паромная переправа. Какъ паромныя переправы, такъ и вообще почтовыя тракты и дорожныя сооруженія въ отчетный періодъ времени находились въ удовлетворительномъ видѣ.

в) Почты. На 63 станціяхъ почтовыхъ лошадей содержалось 740. Въ лагерное время, въ періодъ расположенія

войскъ при м. Батурипѣ, было добавлено на Батуринской станціи 3 лошади и Конотопской — 2, которыя, по окончаніи лагернаго сбора были сняты. Почтосодержателямъ въ отчетномъ году, согласно контрактамъ, было выдано 72780 р. 50 к. и кромѣ того, за устраненіемъ одного изъ почтосодержателей, купца Клебанова, оказавшагося неисправнымъ содержателемъ станціи, на отправление гоньбы хозяйственнымъ образомъ на станціяхъ Шостенской, Воронежской, Богдановской и Горемо-Хуторской — израсходовано 2115 руб.

На дѣйствія почтовыхъ мѣстъ и лицъ въ отчетный періодъ серьезныхъ жалобъ не поступало.

г) Народная нравственность. Въ отчетномъ году тремя окружными судами, находящимися въ губерніи, Черниговскомъ, Нѣжинскомъ и Стародубскомъ, осуждено было за разныя преступленія 587 душъ мужескаго пола и 55 лицъ женскаго пола, всего 642 человекъ, по сравненіи съ предыдущимъ годомъ менѣе на 393. Общее число преступленій за отчетный годъ равняется 681, менѣе чѣмъ въ предыдущемъ году на 203. Такимъ образомъ видно, что какъ количество преступленій, такъ и количество осужденныхъ, въ 1883 году значительно уменьшилось сравнительно съ предыдущимъ годомъ. Наибольшее количество осужденныхъ падаетъ, на обвинявшихся въ воровствѣ-кражѣ 238; затѣмъ по числу обвиненныхъ слѣдуютъ преступленія: нанесеніе увѣчья, ранъ, и другихъ поврежденій 109, смертоубійствъ 59, преступленій и проступковъ по службѣ государственной и общественной 30, оскорбленіе присутственныхъ мѣстъ и чиновниковъ при исправленіи должностей 26, нарушеній общественнаго спокойствія, порядка и ограждающихъ оныя постановленій 25, разбой 15, поджогъ 14, преступленій противъ постановленій о повинности военной службы 13, бродяжество, укрывательство бѣглыхъ и нарушеній постановленій о паспортахъ 12, нарушеній постановленій по штейному сбору и акцизу 11, личныхъ оскорбленій 10, грабежей 9, противъ общественной нравственности 8, преступленій дѣтей противъ родителей 6, воровство-мошеничество 7, нарушеній уставовъ о казенныхъ и частныхъ дѣсахъ 6, святотатства 5, преступленій и проступковъ по договорамъ и другимъ обязательствамъ 5, преступленій противъ союза брачнаго 5, присвоеній чужаго движимаго имущества 4, возбужденій къ начатію или продолженію противозаконныхъ исковъ и тяжбъ, лживыхъ доносовъ, лжесвидѣтельствъ и ложныхъ показаній на повальныхъ обыскахъ 3, богохуленій и порицаній вѣры 2, сопротивленій распоряженіямъ правительства и не повинованій установленнымъ властямъ 2, нарушеній уставовъ монетныхъ 2, истребленій и поврежденій чужаго имущества, взрывомъ, потопленіемъ или инымъ обра-

зомъ 2, взломъ тюремъ, уходъ и побѣгъ находящихся подъ стражею 1, нарушеній уставовъ почтовыхъ и телеграфнаго.

Пропорція судимости по сословіямъ слѣдующая: крестьянъ 383, мѣщанъ 148, военного сословія 54, другихъ сословій 36, дворянъ личныхъ 11, почетныхъ гражданъ и купцовъ 6, дворянъ потомственныхъ 4.

По возрастамъ наибольшая склонность къ преступленіямъ обнаруживается въ періодъ отъ 21 до 30 лѣтъ и ослабѣвая, постепенно доходитъ до наименьшей преступности въ періодъ свыше 60 лѣтъ.

Въ отчетномъ періодѣ задержано было бродягъ 323 и бѣглыхъ 16,—менѣе противъ предыдущаго года на 267, наибольшее количество бродягъ приходится на уѣзды: Глуховскій, Сосницкій, Козелецкій и Нѣжинскій.

Случаевъ обнаруженія обращенія въ народѣ фальшивыхъ денежныхъ знаковъ было открыто 16. Обо всѣхъ этихъ случаяхъ были произведены установленныя полицейскія дознанія и слѣдствія, съ изытіемъ изъ обращенія самыхъ денежныхъ знаковъ.

д) Расколъ. Раскольниковъ разныхъ сектъ считалось въ отчетномъ году въ уѣздахъ: Новозыбковскомъ—16103, Стародубскомъ—15903, Суражскомъ—12042 и Городницкомъ—6090, итого въ четырехъ уѣздахъ—50138 душъ обоого пола. Въ теченіи года у нихъ родилось 677, а умерло 470 душъ обоого пола; такимъ образомъ въ общемъ числѣ раскольниковъ произошло прибавленіе на 207 человекъ. Но приводя вышеуказанныя цифры, о движеніи раскольничьяго народонаселенія слѣдуетъ замѣтить, что достовѣрность ихъ является сомнительной, такъ какъ раскольничье населеніе систематически уклоняется отъ правильнаго веденія метрическихъ книгъ.

Наиболѣе распространенными сектами слѣдуетъ признать беспоповскую и бѣглоповскую; вредныхъ же сектантовъ—скопцовъ, молоканъ въ губерніи почти не встрѣчается. Усиленія раскола, а также появленія новыхъ сектъ въ отчетномъ году незамѣчалось.

Какъ видно изъ свѣдѣній, доставленныхъ Духовной Консисторіей, случаевъ совращенія въ расколъ въ отчетномъ году не было, присоединившихся же къ православію обоого пола было 21 т. е. болѣе чѣмъ въ предыдущемъ году на 15 душъ. Отношенія раскольниковъ къ православному духовенству и мѣстнымъ властямъ совершенно спокойны и почтительны.

с) Арестанты, тюремные замки, этапы, рабочіе и смирительные дома, арестантскія роты гражданскаго вѣдомства. Тюремныхъ замковъ въ Черниговской губерніи состоитъ, по числу уѣздныхъ городовъ съ губернскимъ,

15. Рабочихъ же и смиренныхъ домовъ, арестантскихъ ротъ и прочихъ мѣстъ заключеній для арестантовъ въ Черниговской губерніи не имѣется.

Въ тюремныхъ замкахъ и при полицейскихъ управленіяхъ, какъ видно изъ свѣдѣній, доставленныхъ прокурорами Черниговскаго, Нѣжинскаго и Стародубскаго окружныхъ судовъ, къ 1883 году состояло арестантовъ:

Мушинъ	1232
Женщинъ.	124
Итого	1356

Въ 1883 году прибыло:

Мушинъ	7019
Женщинъ.	1067
Итого	8086

Къ 1884 году осталось:

Мушинъ	1004
Женщинъ.	116
Итого	1120

Положеніе тюремныхъ замковъ, въ отношеніи удобства размѣщенія въ нихъ арестантовъ, въ отчетномъ году почти не измѣнилось и далеко не можетъ быть признано удовлетворительнымъ и желательнымъ. Въ тюремныхъ замкахъ Черниговскомъ, Глуховскомъ, Городницкомъ, Козелецкомъ, Конотопскомъ, Новозыбковскомъ, Остерскомъ, Сосницкомъ, и Суражскомъ, еще есть хотя какая либо возможность, согласно инструкціи, размѣщать арестантовъ по званію, полу, возрасту и роду преступленій, остальные же тюремные замки губерніи настолько переполнены заключенными сверхъ комплекта, что размѣщеніе въ нихъ арестантовъ далеко не можетъ соответствовать существующимъ инструкціямъ.

ж) Пожары. Всѣхъ пожарныхъ случаевъ въ Черниговской губерніи за отчетный годъ было 805, менѣе чѣмъ въ 1882 году на 146. Изъ общаго числа пожаровъ бывшихъ въ 1883 г. падаетъ на города 89 и на уѣзды 716. Истреблено пожаромъ въ городахъ 131 строеніе на сумму 94345, въ уѣздахъ 3107 строеній, на сумму 1609970 р. Общая же сумма убытковъ составляетъ цифру 1,704,315 р. менѣе противъ предыдущаго года на 768750 руб.

Произведенными дознаніями и заявленіями потерпѣвшихъ выяснено, что изъ числа всѣхъ пожаровъ произошло отъ молніи 30, отъ неосторожности 8, отъ поджога 254 и отъ другихъ причинъ 513. По сравненію съ 1882 годомъ увеличеніе и уменьшеніе пожарныхъ случаевъ замѣчается по рубрикамъ: отъ молніи увеличилось на 16, отъ неосторожнаго обращенія съ огнемъ на 1, отъ поджоговъ уменьшилось на 5 и отъ неизвѣстныхъ

причинъ 158. Наиболье крупныя и разрушительныя пожары были въ слѣдующихъ мѣстностяхъ: *Черниовскій уѣздъ*: въ с. Бобровицѣ, 8 іюля истреблено пожаромъ 13 дворовъ, въ с. Мохнатинѣ, 12 іюля, 12 дворовъ, въ с. Жуковкѣ, 8 августа, 13 дворовъ; *Борзенскій уѣздъ*: въ с. Кладьковкѣ, 27 іюля, 62 двора, въ г. Борзиѣ 4 іюля, 17 дворовъ, въ с. Комаровкѣ 16 августа, 45 дворовъ; *Глуховскій уѣздъ*: въ м. Дубовичахъ, 4 мая, 11 дворовъ и въ с. Щebraхъ 6 сентября, 16 дворовъ; *Городницкій уѣздъ*: въ с. Ваганичахъ, 3 мая, 21 дворъ въ с. Кучиновкѣ, 25 іюня, 25 дворовъ, въ с. Петрушахъ, 5 августа, 22 двора, въ с. Кучиновкѣ, 7 августа, 32 двора, въ с. Куликовкѣ, 22 августа, 18 дворовъ, въ д. Гвоздиковкѣ, 25 августа, 14 дворовъ, въ с. Лемешовкѣ, 27 августа, 41 дворъ и въ с. Буровкѣ, 28 августа, 21 дворъ; *Козелецкій уѣздъ*: въ с. Селищѣ, 31 мая, 10 дворовъ, въ м. Кобыжчѣ, 26 іюля, 13 дворовъ, въ м. Олишевкѣ, 18 августа, 18 дворовъ и въ с. Ярославкѣ, 17 сентября, 15 дворовъ; *Копотонскій уѣздъ*: въ х. Стомковомъ, 1 августа, 27 дворовъ, въ с. Митченкахъ, 3 сентября, 23 двора и въ с. Хижкахъ, 6 октября, 75 дворовъ; *Кролевецкій уѣздъ*: въ с. Собычахъ, 5 мая, 18 дворовъ, въ с. Погребкахъ, 18 іюля, 45 дворовъ, въ с. Бужанкѣ, 10 августа, 15 дворовъ и въ с. Алтыновкѣ, 28 августа, 253 двора; *Млиинскій уѣздъ*: въ д. Товбазинѣ, 2 мая, 11 дворовъ, въ с. Клинкѣ, 12 августа, 11 дворовъ и въ м. Поченѣ, 14 августа, 10 дворовъ; *Новгородъ-верскій уѣздъ*: въ с. Злобѣ, 4 мая, 42 двора, въ д. Дубликовкѣ, 9 мая, 10 дворовъ, въ с. Пушкаряхъ, 21 іюня, 37 дворовъ, въ с. Слободѣ-Каменской, 30 августа, 28 дворовъ и въ с. Юриновкѣ, 5 сентября, 11 дворовъ; *Новозыбковскій уѣздъ*: въ с. Хоромномъ, 22 августа, 16 дворовъ, въ с. Сачковичахъ, 30 августа, 189 дворовъ, въ д. Чернооковѣ, 31 августа, 27 дворовъ, въ с. Истопкахъ, 2 сентября, 45 дворовъ и въ с. Лобановкѣ, 16 сентября, 29 дворовъ; *Нижинскій уѣздъ*: въ с. Бакаевкѣ, 29 апрѣля, 59 дворовъ, въ с. Липовомъ-Рогѣ, 13 іюля, 26 дворовъ, въ м. Носовкѣ, 20 августа, 10 дворовъ, въ с. Крутахъ, 21 августа, 43 двора и въ м. Макіевкѣ, 2 сентября, 23 двора; *Остерскій уѣздъ*: въ м. Гоголевѣ, 3 іюля, 18 дворовъ, въ с. Максимѣ, 11 іюля, 29 дворовъ и въ д. Рожнахъ, 14 сентября, 12 дворовъ; *Сосницкій уѣздъ*: въ д. Рижкахъ, 4 мая, 89 дворовъ, въ с. Низковкѣ, 11 мая, 10 дворовъ, въ с. Воловицѣ, 11 августа, 19 дворовъ и тамъ же, 4 сентября, 42 двора; *Стародубскій уѣздъ*: въ д. Андрейковичахъ, 1 апрѣля, 12 дворовъ, въ с. Нижнемъ, 4 сентября, 35 дворовъ и въ с. Шкрябинѣ, 17 сентября, 11 дворовъ; *Суражскій уѣздъ*: въ с. Миновкѣ, 30 апрѣля, 13 дворовъ, въ с. Долисицахъ, 20 мая, 10 дворовъ и въ с. Струговкѣ, 9 іюля, 35 дворовъ.

Изъ выше приведенныхъ свѣдѣній о пожарахъ видно, что по вреду, причиненному ими, уѣзды губерніи распредѣ-

ляются слѣдующимъ образомъ: Городницкій уѣздъ, потомъ слѣдуютъ: Новгородсѣверскій, Новозыбковскій и Нѣжинскій; далѣе, Козелецкій и Сосницкій—Черниговскій, Борзенскій, Конотопскій, Мглинскій, Остерскій, Стародубскій и Суражскій—Глуховскій; такимъ образомъ наиболѣе пострадавшимъ отъ пожаровъ изъ уѣздовъ является Городницкій, наимѣнѣе же—Глуховскій. Что касается времени года, то наибольшей процентъ пожарныхъ случаевъ падаетъ на августъ, июнь и май, при чемъ въ лѣтніе мѣсяцы пожары были разрушительнѣе, чѣмъ въ зимніе.

Въ теченіи отчетнаго года поступило страховыхъ взносовъ въ счетъ оклада, а также въ счетъ будущихъ платежей и недоимки прежнихъ лѣтъ по обязательному страхованію 281898 р. 87¹/₂ к. и по добровольному, со всеми его дополнительными сборами, 74182 р. 70 к.

IV. Народное здравіе и общественное призрѣніе.

а) **Врачи.** Всѣхъ медицинскихъ чиновъ гражданскаго вѣдомства въ Черниговской губерніи 1883 году было 120—изъ нихъ состояло на службѣ въ г. Черниговѣ 11—губернскій врачевный инспекторъ, его помощникъ, при богоугодномъ заведеніи, старшій врачъ и три ординатора, городской врачъ, уѣздный врачъ, врачъ при тюремной больницѣ и два ветеринарныхъ врача. Во всѣхъ уѣздныхъ городахъ, кромѣ Городни, Сосницы и Кролевца, по одному городскому врачу и во всѣхъ по одному уѣздному; въ гг. Глуховѣ, Суражѣ, Городнѣ и Новозыбковѣ по одному сверхштатному ветеринарному врачу, въ г. Нѣжинѣ ветеринарный врачъ на скотопрогонномъ трактѣ и врачъ при Курско-Кіевской желѣзной дорогѣ. Земскихъ врачей состояло 48—въ Черниговскомъ уѣздѣ 4, Нѣжинскомъ—5, Стародубскомъ—2, Глуховскомъ—2, Новозыбковскомъ—3, Конотопскомъ—7, Остерскомъ—2, Козелецкомъ—3, Городницкомъ—3, Сосницкомъ—3, Кролевецкомъ—4, Новгородсѣверскомъ—2, Борзенскомъ—5, Суражскомъ—2, и Мглинскомъ—1.

Земскихъ фельдшеровъ 227 и акушеровъ 16, вольнопрактикующихъ врачей 22.

Казенныхъ аптекъ въ Черниговской губерніи нѣтъ, вольныхъ же въ 1883 году было 40, въ томъ числѣ нормальныхъ 34 и 6 сельскихъ. Нормальныя аптеки находились: въ Черниговѣ 2, въ Нѣжинѣ 3, Стародубѣ 2, Глуховѣ 2, Новозыбковѣ, Конотопѣ, Острѣ, Козельцѣ, Городнѣ, Сосницѣ, Кролевецѣ, Новгородсѣверскѣ, Борзнѣ, Суражѣ, Мглинѣ, въ заштатныхъ городахъ: Березномъ, Черниговскаго уѣзда, Погарѣ, Стародубскаго уѣзда, Коропѣ, Кролевецкаго уѣзда, въ мѣстечкахъ: Батуринѣ, Носовкѣ, Броварахъ, Новой-Басани, Менѣ, Ичнѣ, Почепѣ; посадахъ: Добрянѣ, Климовой, Клинцахъ и Шостенскомъ

пороховомъ заводѣ Глуховскаго уѣзда по одной. Сельскія аптеки находились въ мѣстечкахъ: Монастырищѣ, Семеновкѣ, Гоголевѣ, Кобыжчѣ, Серединой-Будѣ и посадѣ Злынкѣ Ново-зыбковскаго уѣзда. Существовавшее же аптечное отдѣленіе между городомъ Конотопомъ и линіею Курско-Кіевской желѣзной дороги закрыто содержателемъ его съ 1-го апрѣля 1883 года. При ревизіи въ отчетномъ году губернскимъ врачевнымъ инспекторомъ аптекъ—всѣ онѣ найдены въ болѣе или менѣе удовлетворительномъ видѣ, за исключеніемъ Конотопской, принадлежащей провизору Бройдо, въ которой оказались значительные беспорядки—о чемъ и донесено своевременно медицинскому департаменту.

Дѣятельность уѣздныхъ и городскихъ врачей заключалась въ медико-полицейскихъ и судебно-медицинскихъ изслѣдованіяхъ, въ принятіи мѣръ по предупрежденію и прекращенію повальныхъ и заразительныхъ болѣзней, а также въ судебной экспертизѣ.

Оспопрививаніе во всей губерніи находится въ вѣдѣніи земства и въ отчетномъ году оно было вполне удовлетворительно только въ уѣздахъ: Новозыбковскомъ, Глуховскомъ и Кролевецкомъ, въ прочихъ же уѣздахъ оно находилось въ положеніи не удовлетворительномъ; что же касается Городницкаго уѣзда, то въ немъ, какъ обнаружено ревизіей врачевнаго инспектора, оспопрививаніе было совершенно запущено, на что и обращено особенное вниманіе Городницкой земской управы.

Изъ свѣдѣній доставленныхъ врачами во врачевное отдѣленіе видно, что въ отчетномъ году привита предохранительная оспа 39418 младенцамъ, менѣе чѣмъ въ предыдущемъ году на 4644 душъ.

Главными дѣятелями по привитію оспы были фельдшера и оспопрививатели, общій же надзоръ за ходомъ оспопрививанія сосредоточивается во врачевномъ отдѣленіи, которое провѣрку дѣйствій лицъ, занимавшихся имъ, поручало помощнику врачевнаго инспектора.

По свѣдѣніямъ врачевнаго отдѣленія число больныхъ сифилисомъ пользовавшихся въ отчетномъ году, было 2477—болѣе чѣмъ въ предыдущемъ 1882 году на 1203 души. Мѣры по предупрежденію и прекращенію распространенія сифилиса, принимаемыя врачевнымъ отдѣленіемъ, заключались въ наблюденіи за осмотромъ еженедѣльно врачами проституттокъ.

б) Больницы и домъ умалишенныхъ. Въ Черниговской губерніи состоитъ городскихъ больницъ, находящихся въ вѣдѣніи земскихъ учрежденій 15 и одинъ домъ умалишенныхъ въ Черниговѣ.

Самыя обширныя больницы находятся въ гг. Черниговѣ и Нѣжинѣ, они состоятъ въ вѣдѣніи губернскаго земства, и составляютъ часть Черниговскихъ и Нѣжинскихъ богоугодныхъ заведеній. Больница въ г. Черниговѣ устроена на 170 кроватей съ отдѣленіемъ для душевно больныхъ на 110 кроватей; въ ней въ теченіи отчетнаго года призрѣвалось больныхъ 1828 въ томъ числѣ мужчинъ 853, женщинъ 551, дѣтей 68, душевно больныхъ мужчинъ 258, женщинъ 86 (344) и арестантовъ бродягъ мужчинъ 8 и женщинъ 4 (12). Въ Нѣжинской больницѣ призрѣвалось 654 изъ нихъ мужчинъ 413, женщинъ 226 и дѣтей 15. На содержаніе этихъ двухъ больницъ губернскимъ земствомъ въ отчетномъ году было ассигновано: Черниговской вмѣстѣ съ Сиротскимъ домомъ 71622 р. 93 к. и Нѣжинской съ состоящею при ней богодѣльнею 23945 р 64 коп. Остальныя 13 больницъ, находящіяся въ уѣздныхъ городахъ, состоятъ также въ вѣдѣніи уѣздныхъ земскихъ учрежденій и содержались въ болѣе или менѣе удовлетворительномъ состояніи.

Сверхъ больницъ, находящихся въ уѣздныхъ городахъ, уѣздными земствами для амбулаторнаго леченія земскими врачами устроены приемныя покои, которыхъ въ отчетномъ году было въ уѣздахъ: Черниговскомъ 4, Борзенскомъ 3, Городнянскомъ 1, Козелецкомъ 4, Конотопскомъ 1, Новозыбковскомъ 2, Остерскомъ 1.

Заботливость уѣздныхъ земскихъ учрежденій въ дѣлѣ охраны народнаго здравія выразилась увеличеніемъ суммы расхода на этотъ предметъ, сравнительно съ 1882 годомъ, на 7278 р. 18¹/₄ к., въ частности расходъ на указанную потребность произведенъ былъ земствами въ слѣдующихъ суммахъ.

	Руб.	Коп.
Черниговскимъ	13647	18
Борзенскимъ	26082	98 ³ / ₄
Глуховскимъ	11218	97
Городнянскимъ	6350	—
Козелецкимъ	16736	88 ³ / ₄
Конотопскимъ	39138	79
Мглинскимъ	10500	15
Кролевецкимъ	10022	50
Новгородсѣверскимъ	16468	17
Новозыбковскимъ	15357	50
Нѣжинскимъ	21882	96 ¹ / ₂
Остерскимъ	17283	38
Сосницкимъ	18047	95
Стародубскимъ	11798	—
Суражскимъ	16272	62
Итого	250807	55

Изъ числа городскихъ поселеній только Черниговъ имѣетъ у себя самостоятельный медицинскій органъ — особаго врача, сверхъ правительственнаго городского, который ежедневно въ теченіи нѣсколькихъ часовъ долженъ давать въ устроенномъ городомъ приѣмномъ покоѣ бесплатно приходящимъ больнымъ медицинскіе совѣты, а бѣднѣйшимъ изъ нихъ и лекарства. На такое устройство амбулаторнаго леченія, вмѣстѣ съ назначеніемъ, сверхъ установленнаго штата, увеличеннаго содержанія правительственному городскому врачу, на котораго возложенъ санитарный надзоръ въ городѣ, Черниговская Городская Дума израсходовала въ отчетномъ году 3202 р. 39 к.

Остальные города и посады губерніи, не проявляя активнаго участія въ дѣлѣ народной медицины, ассигновали извѣстныя суммы, смотря по мѣрѣ своихъ средствъ, или на содержаніе правительственныхъ городскихъ врачей, или въ пособіе земству на медицинскую часть, или-же непосредственно въ распоряженіе земскихъ врачей.

в) Эпидеміи и эпизоотіи. Эпидемически проявлялись въ губерніи слѣдующія болѣзни: брюшной, сыпной и возвратный тифъ, оспа, скарлатина, корь дифтеритъ, дизентерія, холера, сибирская язва, бленорейное воспаленіе глазъ.

Въ отчетномъ году, какъ и предыдущемъ, большею тяжестью, по числу унесенныхъ жертвъ отразился дифтеритъ, проявившійся эпидемически на дѣтяхъ обоого пола во всей губерніи за исключеніемъ Суражскаго и Мглинскаго уѣздовъ. Посравненіи съ предыдущими годами, количества заболѣваній, такъ и смертности, нужно признать, что дифтеритъ въ Черниговской губерніи ослабѣлъ и уменьшился. Проявлялся онъ съ большею напряженностію за отчетный періодъ времени въ уѣздахъ Остерскомъ Кролевецкомъ, Конотопскомъ Черниговскомъ и Козелецкомъ.

Вообще по уѣздамъ напряженность его выражается въ слѣдующихъ цифрахъ заболѣванія и смертности.

	Заболѣло	Умерло
Остерскому	443	230
Кролевецкому	419	217
Конотопскому	308	128
Черниговскому	296	121
Козелецкому	295	144
Борзенскому	271	151
Сосницкому	160	79
Новгородсѣверскому	159	90
Глуховскому	108	46
Нѣжинскому	97	42

Городницкому	40	12
Стародубскому	39	18
Новозыбковскому	32	24
Итого	2667	1302

За тѣмъ по числу заболѣваній слѣдуетъ дизентерія, болѣе проявлявшаяся въ уѣздахъ: Стародубскомъ заболѣло 700, умерло 69, Новгородсѣверскомъ заболѣло 761, умерло 122, Глуховскомъ заболѣло 287, умерло 30, Новозыбковскомъ заболѣло 206, умерло 24, Конотопскомъ заболѣло 280, умерло 23 и Сосницкомъ—заболѣло 116, умерло 40. Дѣйствіе остальныхъ эпидемій выражается въ слѣдующихъ цифрахъ заболѣваній и смертности:

	Заболѣло	Умерло
Брюшной тифъ	2490	160
Сыпной тифъ	434	30
Возвратный тифъ	62	4
Тифъ вообще	598	57
Оспа	1011	196
Скорлатина	1012	261
Корь	594	94
Холера	3	2
Сибирская язва	14	5
Бленорейное воспаленіе глазъ	5	—

Въ отношеніи правленія эпизоотіи нельзя не признать отчетный годъ благоприятнымъ и нельзя не убѣдиться, сопоставляя его съ предыдущимъ годомъ, въ томъ, что эпизоотіи въ губерніи уменьшаются. Чума рогатаго скота, производившая страшныя опустошенія въ предыдущіе годы, въ отчетномъ дѣйствовала слабо, въ восьми уѣздахъ Стародубскомъ, Городницкомъ, Сосницкомъ, Борзенскомъ, Мглинскомъ, Новозыбковскомъ, Нѣжинскомъ и Конотопскомъ оспа совершенно не проявлялась, въ остальныхъ же уѣздахъ изъ числа 1334 головъ крупнаго скота, пало 704, тогда какъ въ предыдущемъ 1882 году изъ 4630 головъ заболѣвшихъ чумой скота пало—2866.

Кромѣ чумы проявлялись слѣдующія эпизоотическія болѣзни: сибирская язва, лошадиный тифъ и особый видъ сибирской язвы, ящуръ крупнаго рогатаго скота, дифтеритъ рта, повальные катары и инфлюэнція, оспа овецъ, сапъ лошадей, дизентерія рогатаго скота и назожныя болѣзни лошадей.

Изъ вышеупомянутыхъ болѣзней наиболѣе проявляла свое дѣйствіе оспа овецъ въ Новгородсѣверскомъ уѣздѣ, отъ которой изъ 1381 штуки заболѣвшихъ овецъ; пало 434. Остальныя эпизоотіи проявлялись спорадически.

г) **Насильственные и случайныя смерти.** Въ 1883 г. число жертвъ насилія и случайности составляло цифру 606,

въ томъ числѣ 476 мужчинъ и 130 женщинъ. Сравнительно съ предыдущимъ годомъ число лицъ, потерявшихъ жизнь отъ насилія или случайности, увеличилось на 51 человекъ, изъ которыхъ 49 падаетъ на мужчинъ и 2 на женщинъ.

Число случаевъ смертоубійствъ въ отчетномъ году было 78, менѣе противъ предыдущаго года на 13, самоубійствъ 55, болѣе предыдущаго года на 15; число скоропостижно умершихъ 183, болѣе предыдущаго года на 43; число жертвъ случайной смерти 241, болѣе предыдущаго года на 1. При сравненіи цифръ скоропостижно умершихъ съ тѣми же цифрами за 1882 г. уменьшеніе замѣчается по рубрикѣ отъ болѣзней на 19, по рубрикѣ отъ пьянства увеличеніе на 6, и по рубрикѣ отъ неизвѣстныхъ причинъ увеличеніе на 45. При сравненіи же цифръ случайныхъ смертей съ цифрами за 1882 годъ оказывается, что убито громомъ въ отчетномъ году болѣе на 6, задавлено и упало съ высотъ болѣе на 7, умерло отъ угара болѣе на 6, замерзло менѣе на 11, утонуло болѣе на 10 и умерло отъ другихъ случайностей менѣе на 5. Наконецъ найдено было мертвыхъ тѣлъ 49, болѣе чѣмъ въ предыдущемъ году на 2. Въ теченіи отчетнаго года вскрыто было человѣческихъ труповъ 217 и изъ нихъ относительно 7 труповъ осталось сомнѣніе въ насильственной смерти.

д) **Богодѣльни.** Богодѣльни и учрежденія общественнаго призрѣнія въ отчетномъ году, въ Черниговской губерніи состояли тѣже что и въ 1882 году: въ г. Черниговѣ при мѣстныхъ богоугодныхъ заведеніяхъ рабочій домъ для призрѣнія арестантовъ бродягъ на 15 человекъ; въ г. Нѣжинѣ также при мѣстныхъ богоугодныхъ заведеніяхъ богодѣльня на 85 душъ, въ которой въ теченіи отчетнаго года призрѣвалось 110 душъ, въ томъ числѣ мужчинъ 17 и женщинъ 33. Указанныя учрежденія общественнаго призрѣнія состоятъ въ завѣдываніи губернскаго земства; сумма расхода на эти учрежденія указана общая въ статьѣ о больницахъ. Затѣмъ, по числу призрѣваемыхъ, заслуживаетъ вниманія богодѣльня въ г. Глуховѣ, устроенная на 30 кроватей. Она прежде была также въ завѣдываніи губернскаго земства, но въ послѣдніе годы передана Глуховскому уѣздному земству съ приплатою ежегодно изъ суммъ общественнаго призрѣнія по 60 р на каждого призрѣваемаго. Сверхъ указанныхъ богодѣленъ, переданныхъ земству отъ бывшаго приказа общественнаго призрѣнія, слѣдующія уѣздныя земства устроили у себя богодѣльни: Борзенское, Козелецкое Конотопское и Сосницкое, а также Кролевецкая Городская Дума.

V. Народное просвѣщеніе.

а) **Учебныя заведенія.** Число учебныхъ заведеній въ Черниговской губерніи въ отчетномъ году уменьшилось на 17,

число же учащихся увеличилось на 2778 душъ. Высшихъ и среднихъ учебныхъ заведеній въ губерніи было: историко-филологическій институтъ Князя Безбородко въ г. Нѣжинѣ; классическихъ гимназій и прогимназій 5, въ Черниговѣ, Новгородѣверскѣ, Нѣжинѣ, Глуховѣ и Суражѣ; реальныхъ училищъ 1 въ Новозыбковѣ, учительскій институтъ 1 въ г. Глуховѣ, женскихъ гимназій и прогимназій въ г.г. Черниговѣ, Глуховѣ, Новгородѣверскѣ, Новозыбковѣ, Кролевецѣ и Сосницѣ; епархіальное женское духовное училище, духовная семинарія, 3 духовныхъ училища и фельдшерская школа при Черниговскихъ богоугодныхъ заведеніяхъ; 18 городскихъ училищъ Министерства Народнаго Просвѣщенія.

Расходы на дѣло образованія въ высшихъ и среднихъ учебныхъ заведеніяхъ понесены въ слѣдующемъ размѣрѣ Земскими и Городскими Управами:

	Руб.	Коп.
Черниговская Земская Управа	500	—
Черниговская Городская Управа	1840	—
Глуховская Земская Управа	20255	39
Кролевецкая Земская Управа	300	—
— Городская Управа	3000	—
Мглинская Земская Управа	2292	—
Новгородѣверская Земская Управа	1840	—
— Городская Управа	550	—
Борзенская Земская Управа	200	—
Новозыбковская Земская Управа	1500	—
Нѣжинская Городская Управа	1000	—
Стародубская Земская Управа	3200	—
— Городская Управа	2500	—
Суражская Земская Управа	1817	23

д) Народное образованіе. Всего обучающихся въ отчетномъ году въ высшихъ, среднихъ и низшихъ учебныхъ заведеніяхъ было: мужскаго пола 29364, женскаго пола 4846, а всего 34210 душъ.

Издержки земства и городовъ на дѣло элементарнаго образованія распредѣляются по уѣздамъ слѣдующимъ образомъ:

Уѣзды:	Земскіе расходы.		Городскіе расходы.	
	Руб.	Коп.	Руб.	Коп.
Черниговскій	15144	36	3397	39
Борзенскій	21634	15	778	31
Глуховскій	11525	—	—	—
Городницкій	5812	—	370	—
Козелецкій	11835	—	827	—
Конотонскій	10994	57	—	—
Кролевецкій	7226	30 ^{1/2}	512	—

	Руб.	Коп.	Руб.	Коп.
Мглинскій	9700	—	501	98
Новгородсѣверскій	3560	—	1787	78
Новозыбковскій	5592	80	1000	—
Нѣжинскій	14131	25 ^{1/2}	2227	28
Остерскій	14479	43 ^{3/4}	737	5
Сосницкій	7606	65	479	84
Стародубскій	6300	—	850	—
Суражскій	5851	51 ^{1/2}	—	—
Итого	151393	61^{1/2}	13434	63

О посѣвѣ и урожаѣ хлѣба въ Черниговской губерніи.

За 1883 годъ.

О хлѣбныхъ запасахъ продовольствія въ Черниговской губерніи.

За 1883 годъ.

О ХЛѢБНЫХЪ ЗАПАСАХЪ ПРОДОВОЛЬСТВІЯ ЗА 1883 ГОДЪ.

У Ѣ З Д Ы.	Н а л и ц о .						В ъ с с у д ѣ .						В ъ н е д о и м к ѣ .						И т о г о .					
	Озимаго.			Яроваго.			Озимаго.			Яроваго.			Озимаго.			Яроваго.			Озимаго.			Яроваго.		
	Четвер.	Чек.	Гар.	Четвер.	Чек.	Гар.	Четвер.	Чек.	Гар.	Четвер.	Чек.	Гар.	Четвер.	Чек.	Гар.	Четвер.	Чек.	Гар.	Четвер.	Чек.	Гар.	Четвер.	Чек.	Гар.
Черниговскій	15988	7	1	3616	—	1	2304	2	6	9539	3	4	4661	1	1	2558	3	1	43699	3	—	15763	6	6
Ворзенскій	21017	5	2 ^{1/2}	4875	5	3	2292	5	1/2	6278	1	7	4845	4	—	2036	2	—	48783	6	3	13190	1	2
Глуховскій	16083	7	6 ^{1/2}	4718	7	4	10714	7	4 ^{1/2}	4814	1	5 ^{1/2}	10743	6	3 ^{3/4}	5485	5	1 ^{1/2}	37542	5	6 ^{3/4}	15018	6	3
Козелецкій	32671	7	5 ^{1/2}	9739	2	5 ^{4/3}	12874	7	3 ^{1/4}	5923	1	3/4	2547	6	3 ^{1/2}	1108	5	4	48094	5	4 ^{1/4}	16771	1	2 ^{1/2}
Конотопскій	28126	—	4 ^{1/2}	12121	3	3 ^{1/2}	9048	3	7 ^{1/4}	3494	1	1 ^{1/4}	9549	3	7	5489	6	7	46724	—	2 ^{3/4}	21105	3	3 ^{3/4}
Бролевецкій	24233	2	—	11021	5	5 ^{1/2}	1244	—	—	7260	4	—	—	—	—	—	—	—	36631	2	—	18282	1	5 ^{1/2}
Мглинскій	863	—	1	2174	7	5	1583	1	3 ^{1/2}	7592	6	3	8045	—	6 ^{1/2}	3431	2	7 ^{1/2}	24746	2	3	13199	—	7 ^{1/2}
Новгородсѣверскій	9574	2	6 ^{1/2}	8801	4	—	116	5	5	988	2	5 ^{1/2}	29990	4	1/2	11813	6	4 ^{1/2}	40733	4	4	21603	5	2
Новозыбковскій	6345	2	7	6883	5	5	112	2	5	1050	1	—	39298	2	4	11249	1	3	38366	—	—	19183	—	—
Нѣжинскій	26967	—	7	8350	5	6	2335	7	2	5805	7	6	—	—	—	—	—	—	50321	—	1	14156	5	4
Остерскій	10805	—	1 ^{1/2}	1803	4	6 ^{1/2}	2514	3	1/2	5337	7	2	3543	6	3	2161	3	3	39498	1	5	9302	7	3 ^{1/2}
Сосницкій	25563	—	6 ^{1/2}	10806	—	1/2	2123	—	1	3905	2	1 ^{3/4}	7659	6	—	4859	—	5	54447	6	7 ^{1/2}	19570	2	7 ^{1/4}
Городняцкій	13116	—	7	6052	3	4	1100	3	3	6648	4	5	12323	5	—	5971	7	2	36443	1	2	18672	7	3
Стародубскій	7919	6	4	5035	1	1	912	1	1	3729	1	5	1350	4	7	6458	7	4	18393	4	4	15223	2	2
Суражскій	1902	3	—	3924	2	5	143	6	2	2840	6	3	39309	6	6	14556	7	—	42644	—	—	21322	—	—
И Т О Г О	241178	—	4^{1/2}	99925	2	7^{3/4}	201073	1	4^{1/2}	75259	5	1^{3/4}	164839	2	2^{1/4}	77180	4	2^{1/2}	607119	4	3^{1/4}	252366	4	4

ВѢДОМОСТЬ

о числѣ фабрикъ и заводовъ въ Черниговской губерніи.

За 1883 годъ.

О ФАБРИКАХЪ И ЗАВОДАХЪ ВЪ ЧЕРНИГОВСКОЙ ГУБЕРНІИ ЗА 1883 ГОДЪ.

РОДЪ ФАБРИКЪ И ЗАВОДОВЪ.	Губернск. г. Черниговъ.			Уѣздъ Черниговскій.			Уѣздный г. Борзна.			Уѣздъ Борзенскій.			Уѣздный г. Глуховъ.			Уѣздъ Глуховскій.			Уѣздный г. Городня.			Уѣздъ Городницкій.			
	Число фабрикъ и заводовъ.	Сумма произ-водительности.	Число рабо-чихъ.	Число фабрикъ и заводовъ.	Сумма произ-водительности.	Число рабо-чихъ.	Число фабрикъ и заводовъ.	Сумма производи-тельности.	Число рабо-чихъ.	Число фабрикъ и заводовъ.	Сумма производи-тельности.	Число рабо-чихъ.	Число фабрикъ и заводовъ.	Сумма производи-тельности.	Число рабо-чихъ.	Число фабрикъ и заводовъ.	Сумма производи-тельности.	Число рабо-чихъ.	Число фабрикъ и заводовъ.	Сумма производи-тельности.	Число рабо-чихъ.	Число фабрикъ и заводовъ.	Сумма производи-тельности.	Число рабо-чихъ.	
<i>I. Фабрики и заводы, обдѣлывающіе животные продукты:</i>																									
Свѣчные	2	6290 р.	4	1	800 р.	1	—	—	—	—	—	—	—	—	—	—	—	—	—	—	—	—	1	1500 р.	1
Салотопенные	—	—	—	—	—	—	—	—	—	—	—	—	—	—	—	—	—	—	—	—	—	—	—	—	—
Мыловаренные	1	20000 р.	2	—	—	—	1	1000 р.	2	—	—	—	—	—	—	—	—	—	—	—	—	—	—	—	—
Кожевенные	—	—	—	8	17250 р.	35	—	—	—	—	—	—	—	—	—	—	—	—	—	—	—	—	—	—	—
Сафьяновые	—	—	—	—	—	—	—	—	—	—	—	—	—	—	—	—	—	—	—	—	—	—	—	—	—
Суконные	—	—	—	—	—	—	—	—	—	—	—	—	—	—	—	—	—	—	—	—	—	—	—	—	—
Суконно-чулочные	—	—	—	—	—	—	—	—	—	—	—	—	—	—	—	—	—	—	—	—	—	—	—	—	—
Щетинные	—	—	—	—	—	—	—	—	—	—	—	—	—	—	—	—	—	—	—	—	—	—	—	—	—
<i>II. Обдѣлывающіе растительные продукты:</i>																									
Крупчатные	—	—	—	—	—	—	—	—	—	—	—	—	—	—	—	—	—	—	—	—	—	—	—	—	—
Сахароварные	—	—	—	—	—	—	—	—	—	—	—	—	—	—	—	—	—	—	—	—	—	—	—	—	—
Картофельно-паточные	—	—	—	—	—	—	—	—	—	—	—	—	—	—	—	—	—	—	—	—	—	—	—	—	—
Маслобойные	—	—	—	—	—	—	—	—	—	—	—	—	—	—	—	—	—	—	—	—	—	—	—	—	—
Канатные	—	—	—	—	—	—	—	—	—	—	—	—	—	—	—	—	—	—	—	—	—	—	—	—	—
Тесемочные	—	—	—	—	—	—	—	—	—	—	—	—	—	—	—	—	—	—	—	—	—	—	—	—	—
Винокуренные	1	42206 р. 25	18	5	Не были въ дѣйстви.			—	—	—	—	—	—	—	—	—	—	—	—	—	—	—	—	—	—
Пивоваренные	1	—	—	—	—	—	—	—	—	—	—	—	—	—	—	—	—	—	—	—	—	—	—	—	—
Бумажные	—	—	—	—	—	—	—	—	—	—	—	—	—	—	—	—	—	—	—	—	—	—	—	—	—
Табачные	—	—	—	—	—	—	—	—	—	—	—	—	—	—	—	—	—	—	—	—	—	—	—	—	—
Воскобойные	—	—	—	—	—	—	—	—	—	—	—	—	—	—	—	—	—	—	—	—	—	—	—	—	—
Восковыхъ свѣчей	2	9930 р.	20	—	—	—	—	—	—	—	—	—	—	—	—	—	—	—	—	—	—	—	—	—	—
Рогожаные	—	—	—	—	—	—	—	—	—	—	—	—	—	—	—	—	—	—	—	—	—	—	—	—	—
Медоточные	—	—	—	—	—	—	—	—	—	—	—	—	—	—	—	—	—	—	—	—	—	—	—	—	—
Парусинные	—	—	—	—	—	—	—	—	—	—	—	—	—	—	—	—	—	—	—	—	—	—	—	—	—
Перечные	—	—	—	—	—	—	—	—	—	—	—	—	—	—	—	—	—	—	—	—	—	—	—	—	—
<i>III. Обдѣлывающіе ископаемые предметы:</i>																									
Мѣдные	—	—	—	—	—	—	—	—	—	—	—	—	—	—	—	—	—	—	—	—	—	—	—	—	—
Чугунно-литейные	—	—	—	—	—	—	—	—	—	—	—	—	—	—	—	—	—	—	—	—	—	—	—	—	—
Кирпичные	4	5100 р.	34	3	10240 р.	39	2	1100 р.	8	6	852 р.	18	6	6650 р.	44	2	2484 р.	10	3	1550 р.	8	8	4615 р.	41	
Гончарные	—	—	—	—	—	—	—	—	—	—	—	—	—	—	—	—	—	—	—	—	—	—	—	—	—
Стеклянные	—	—	—	—	—	—	—	—	—	—	—	—	—	—	—	—	—	—	—	—	—	—	—	—	—
Изразцовые	—	—	—	—	—	—	—	—	—	—	—	—	—	—	—	—	—	—	—	—	—	—	—	—	—
Каменно-ломные	—	—	—	—	—	—	—	—	—	—	—	—	—	—	—	—	—	—	—	—	—	—	—	—	—
Зажигательныхъ спичекъ	—	—	—	—	—	—	—	—	—	—	—	—	—	—	—	—	—	—	—	—	—	—	—	—	—
<i>IV. Смѣшанныхъ производствъ:</i>																									
Экипажные	—	—	—	—	—	—	—	—	—	—	—	—	—	—	—	—	—	—	—	—	—	—	—	—	—
Механические	—	—	—	—	—	—	—	—	—	—	—	1	20000 р.	29	—	—	—	—	—	—	—	—	—	—	—
ИТОГО	11	83526 р. 25	78	17	28290 р.	76	3	2100 р.	10	150	629086 р. 5	623	19	81940 р.	127	27	327516 р. 82	1368	7	14176 р.	15	138	259534 р.	361	

О ФАБРИКАХЪ И ЗАВОДАХЪ ВЪ ЧЕРНИГОВСКОЙ ГУБЕРНІИ ЗА 1883 ГОДЪ.

РОДЪ ФАБРИКЪ И ЗАВОДОВЪ.	Уѣздный г. Козелецъ.			Уѣздъ Козелецкій.			Уѣздный г. Конотопъ.			Уѣздъ Конотопскій.			Уѣздный г. Кролевецъ.			Уѣздъ Кролевецкій.			Уѣздный г. Мглинъ.			Уѣздъ Мглинскій.			
	Число фабрикъ и заводовъ.	Сумма производимости.	Число рабочихъ.	Число фабрикъ и заводовъ.	Сумма производимости.	Число рабочихъ.	Число фабрикъ и заводовъ.	Сумма производимости.	Число рабочихъ.	Число фабрикъ и заводовъ.	Сумма производимости.	Число рабочихъ.	Число фабрикъ и заводовъ.	Сумма производимости.	Число рабочихъ.	Число фабрикъ и заводовъ.	Сумма производимости.	Число рабочихъ.	Число фабрикъ и заводовъ.	Сумма производимости.	Число рабочихъ.	Число фабрикъ и заводовъ.	Сумма производимости.	Число рабочихъ.	
I. Фабрики и заводы, обрабатывающие животные продукты:																									
Свѣчные	—	—	—	—	—	—	—	—	—	—	—	—	—	—	—	—	—	—	—	—	—	—	—	—	—
Салотопенные	—	—	—	—	—	—	—	—	—	—	—	—	—	—	—	—	—	—	—	—	—	—	—	—	—
Мыловаренные	—	—	—	—	—	—	—	1	2050 р.	4	—	—	—	—	—	—	—	—	—	—	—	—	—	—	—
Кожевенные	—	—	—	5	1200 р.	7	—	—	—	—	—	—	—	—	—	—	—	—	—	—	—	—	—	—	—
Сафьяновые	—	—	—	—	—	—	—	—	—	—	—	—	—	—	—	—	—	—	—	—	—	—	—	—	—
Суконные	—	—	—	—	—	—	—	—	—	—	—	—	—	—	—	—	—	—	—	—	—	—	—	—	—
Суконно-чулочные	—	—	—	—	—	—	—	—	—	—	—	—	—	—	—	—	—	—	—	—	—	—	—	—	—
Щетинные	—	—	—	—	—	—	—	—	—	—	—	—	—	—	—	—	—	—	—	—	—	—	—	—	—
II. Обрабатывающие растительные продукты:																									
Крупчатные	—	—	—	—	—	—	—	—	—	—	—	—	—	—	—	—	—	—	—	—	—	—	—	—	—
Сахароварные	—	—	—	—	—	—	—	—	—	—	—	—	—	—	—	—	—	—	—	—	—	—	—	—	—
Картофельно-паточные	—	—	—	—	—	—	—	—	—	—	—	—	—	—	—	—	—	—	—	—	—	—	—	—	—
Маслобойные	—	—	—	—	—	—	—	—	—	—	—	—	—	—	—	—	—	—	—	—	—	—	—	—	—
Канатные	—	—	—	—	—	—	—	—	—	—	—	—	—	—	—	—	—	—	—	—	—	—	—	—	—
Тесемочные	—	—	—	—	—	—	—	—	—	—	—	—	—	—	—	—	—	—	—	—	—	—	—	—	—
Винокурные	—	—	—	7	3110 р. 18	125	—	—	—	—	—	—	—	—	—	—	—	—	—	—	—	—	—	—	—
Пивоваренные	—	—	—	2	6375 р.	9	2	11000 р.	9	—	—	—	—	—	—	—	—	—	—	—	—	—	—	—	—
Бумажные	—	—	—	—	—	—	—	—	—	—	—	—	—	—	—	—	—	—	—	—	—	—	—	—	—
Табачные	—	—	—	—	—	—	—	—	—	—	—	—	—	—	—	—	—	—	—	—	—	—	—	—	—
Воскобойные	—	—	—	2	5760 р.	7	—	—	—	—	—	—	—	—	—	—	—	—	—	—	—	—	—	—	—
Восковых свѣчей	—	—	—	—	—	—	—	—	—	—	—	—	—	—	—	—	—	—	—	—	—	—	—	—	—
Рогожанные	—	—	—	—	—	—	—	—	—	—	—	—	—	—	—	—	—	—	—	—	—	—	—	—	—
Медоточные	—	—	—	—	—	—	—	—	—	—	—	—	—	—	—	—	—	—	—	—	—	—	—	—	—
Царусинные	—	—	—	—	—	—	—	—	—	—	—	—	—	—	—	—	—	—	—	—	—	—	—	—	—
Неречные	—	—	—	—	—	—	—	—	—	—	—	—	—	—	—	—	—	—	—	—	—	—	—	—	—
III. Обрабатывающие ископаемые предметы:																									
Мѣдные	—	—	—	—	—	—	—	—	—	—	—	—	—	—	—	—	—	—	—	—	—	—	—	—	—
Чугунно-литейные	—	—	—	—	—	—	—	—	—	—	—	—	—	—	—	—	—	—	—	—	—	—	—	—	—
Кирпичные	4	2850 р.	17	9	9568 р. 50 к.	40	2	14000 р.	8	6	4375 р.	38	7	1650 р.	14	11	1005 р.	17	—	—	—	—	—	—	—
Гончарные	—	—	—	—	—	—	—	—	—	—	—	—	—	—	—	—	—	—	—	—	—	—	—	—	—
Стекляные	—	—	—	—	—	—	—	—	—	—	—	—	—	—	—	—	—	—	—	—	—	—	—	—	—
Изразцовые	—	—	—	—	—	—	—	—	—	—	—	—	—	—	—	—	—	—	—	—	—	—	—	—	—
Каменно-ломные	—	—	—	—	—	—	—	—	—	—	—	—	—	—	—	—	—	—	—	—	—	—	—	—	—
Зажигательныхъ спичекъ	—	—	—	—	—	—	—	—	—	—	—	—	—	—	—	—	—	—	—	—	—	—	—	—	—
IV. Смѣшанныхъ производствъ:																									
Экипажные	—	—	—	—	—	—	—	—	—	—	—	—	—	—	—	—	—	—	—	—	—	—	—	—	—
Механическіе	—	—	—	—	—	—	—	—	—	—	—	—	—	—	—	—	—	—	—	—	—	—	—	—	—
ИТОГО	4	2850 р.	17	25	333999 р. 68	188	5	27050 р.	21	11	523237 р. 42 1/2	756	48	7000 р.	51	34	416751 р.	572	16	32970 р.	66	23	151074 р.	204	

О ФАБРИКАХЪ И ЗАВОДАХЪ ВЪ ЧЕРНИГОВСКОЙ ГУБЕРНІИ ЗА 1883 ГОДЪ.

РОДЪ ФАБРИКЪ И ЗАВОДЪ.	Уѣздъ г. Новгородсѣверскъ			Уѣздъ Новгородсѣверскій.			Уѣздъ г. Новозыбковъ.			Уѣздъ Новозыбковскій.			Уѣздный г. Нѣжинъ.			Уѣздъ Нѣжинскій.			Уѣздный г. Остерь.			Уѣздъ Остерскій.		
	Число фабрикъ и заводовъ.	Сумма производительности.	Число рабочихъ.	Число фабрикъ и заводовъ.	Сумма производительности.	Число рабочихъ.	Число фабрикъ и заводовъ.	Сумма производительности.	Число рабочихъ.	Число фабрикъ и заводовъ.	Сумма производительности.	Число рабочихъ.	Число фабрикъ и заводовъ.	Сумма производительности.	Число рабочихъ.	Число фабрикъ и заводовъ.	Сумма производительности.	Число рабочихъ.	Число фабрикъ и заводовъ.	Сумма производительности.	Число рабочихъ.	Число фабрикъ и заводовъ.	Сумма производительности.	Число рабочихъ.
<i>I. Фабрики и заводы, обдѣлывающіе животные продукты:</i>																								
Свѣчные	—	—	—	—	—	—	—	—	—	—	—	2	1300 р.	4	—	—	—	1	200 р.	2	1	1380 р.	2	
Салотопенные	—	—	—	—	—	—	—	—	—	—	—	—	—	—	—	—	—	—	—	—	—	—	—	
Мыловаренные	—	—	—	—	—	—	—	—	—	—	—	1	4300 р.	2	—	—	—	—	—	—	—	—	—	—
Кожевенные	4	9750 р.	22	2	6000 р.	10	11	22800 р.	33	24	88038 р.	35	2	2000 р.	2	1	300 р.	1	—	—	—	—	—	—
Сафьяновые	—	—	—	—	—	—	—	—	—	—	—	—	—	—	—	—	—	—	—	—	—	—	—	—
Суконные	—	—	—	1	7200 р.	35	—	—	—	1	7000 р.	8	—	—	—	—	—	—	—	—	—	—	—	—
Суконно-чулочные	—	—	—	—	—	—	—	—	—	—	—	—	—	—	—	—	—	—	—	—	—	—	—	—
Щетинные	—	—	—	—	—	—	—	—	—	3	70500 р.	45	—	—	—	—	—	—	—	—	—	—	—	—
<i>II. Обдѣлывающіе растительные продукты:</i>																								
Крупчатные	—	—	—	—	—	—	1	50000 р.	14	—	—	—	—	—	—	—	—	—	—	—	—	—	—	—
Сахароварные	—	—	—	4	448450 р.	1613	—	—	—	1	50820 р.	233	—	—	—	—	—	—	—	—	—	—	—	—
Картофельно-паточные	—	—	—	—	—	—	—	—	—	2	1920 р.	13	—	—	—	—	—	—	—	—	—	—	—	—
Маслобойные	1	1530 р.	7	16	176328 р.	200	4	68800 р.	39	5	114845 р.	38	—	—	—	—	—	—	—	—	—	—	—	—
Канатные	—	—	—	—	—	—	5	2400 р.	22	1	320 р.	3	—	—	—	—	—	—	—	—	—	—	4	6375 р.
Тесемочные	—	—	—	—	—	—	—	—	—	—	—	—	—	—	—	—	—	—	—	—	—	—	—	—
Винокуренные	—	—	—	10	186688 р.	105	—	—	—	6	143112 р.	62	—	—	—	—	—	—	—	—	—	—	—	—
Пивоваренные	—	—	—	1	960 р.	3	—	—	—	—	—	—	1	4200 р.	3	—	—	—	—	—	—	—	—	—
Бумажные	—	—	—	—	—	—	—	—	—	—	—	—	5	105000 р.	54	—	—	—	—	—	—	—	—	—
Табачные	1	9177 р.	6	—	—	—	—	—	—	—	—	—	—	—	—	—	—	—	—	—	—	—	—	—
Воскобойные	—	—	—	—	—	—	—	—	—	—	—	—	—	—	—	—	—	—	—	—	—	—	—	—
Восковыхъ свѣчей	—	—	—	—	—	—	—	—	—	—	—	—	—	—	—	—	—	—	—	—	—	—	—	—
Рогожаны	—	—	—	—	—	—	—	—	—	—	—	—	—	—	—	—	—	—	—	—	—	—	—	—
Медоточные	—	—	—	—	—	—	—	—	—	—	—	—	—	—	—	—	—	—	—	—	—	—	—	—
Парусинные	—	—	—	—	—	—	7	13200 р.	79	6	13004 р.	59	—	—	—	—	—	—	—	—	—	—	—	—
Перечные	—	—	—	—	—	—	—	—	—	—	—	—	—	—	—	—	—	—	—	—	—	—	—	—
<i>III. Обдѣлывающіе ископаемые предметы:</i>																								
Мѣдные	—	—	—	—	—	—	—	—	—	—	—	—	—	—	—	—	—	—	—	—	—	—	—	—
Чугунно-литейные	—	—	—	1	1125 р.	11	—	—	—	—	—	—	1	2100 р.	8	—	—	—	—	—	—	—	—	—
Кирпичные	5	2098 р.	15	9	3112 р.	60	—	—	—	8	8903 р.	52	7	3800 р.	17	10	17427 р.	87	2	904 р.	7	2	84 р.	2
Гончарные	—	—	—	—	—	—	—	—	—	—	—	—	—	—	—	—	—	—	—	—	—	—	—	—
Стекланные	—	—	—	2	17400 р.	91	—	—	—	1	30000 р.	52	—	—	—	—	—	—	—	—	—	—	—	—
Изразцовые	—	—	—	—	—	—	—	—	—	—	—	—	—	—	—	—	—	—	—	—	—	—	—	—
Каменно-ломные	—	—	—	—	—	—	—	—	—	—	—	—	—	—	—	—	—	—	—	—	—	—	—	—
Зажигательныхъ спичекъ	—	—	—	—	—	—	2	79600 р.	236	7	280900 р.	690	—	—	—	—	—	—	—	—	—	—	—	—
<i>IV. Слѣшанныхъ производствъ:</i>																								
Экипажные	—	—	—	—	—	—	—	—	—	—	—	—	—	—	—	—	—	—	—	—	—	—	—	—
Механическіе	—	—	—	—	—	—	—	—	—	1	1900 р.	21	1	8000 р.	10	—	—	—	—	—	—	—	—	—
ИТОГО	11	22555 р.	50	46	847263 р.	2128	35	252350 р.	433	66	811262 р.	1311	20	128400 р.	100	41	176368 р. 55	216	3	1104 р.	9	11	54807 р. 40	61

О ФАБРИКАХЪ И ЗАВОДАХЪ ВЪ ЧИГОВСКОЙ ГУБЕРНІИ ЗА 1883 ГОДЪ.

РОДЪ ФАБРИКЪ И ЗАВОДОВЪ.	Уѣздный г. Сосница.			Уѣздъ Сосницкій.			Уѣздъ г. Стародубскій.			Уѣздъ г. Суражъ.			Уѣздъ Суражскій.			ВСЕГО ВЪ ГУБЕРНІИ.				
	Число фабрикъ и заводовъ.	Сумма производительности.	Число рабочихъ.	Число фабрикъ и заводовъ.	Сумма производительности.	Число рабочихъ.	Число фабрикъ и заводовъ.	Сумма производительности.	Число рабочихъ.	Число фабрикъ и заводовъ.	Сумма производительности.	Число рабочихъ.	Число фабрикъ и заводовъ.	Сумма производительности.	Число рабочихъ.	Число фабрикъ и заводовъ.	Сумма производительности.	Число рабочихъ.		
I. Фабрики и заводы, обдѣлывающіе животныя продукты:																				
Свѣчные	—	—	—	—	—	—	—	—	—	—	—	—	—	—	—	—	—	9	11720 р.	16
Салотопенные	—	—	—	—	—	—	—	—	—	—	—	—	—	—	—	—	—	9	50915 р.	25
Мыловаренные	—	—	—	—	—	—	—	—	—	—	—	—	1	1500 р.	4	—	—	106	296682 р.	323
Кожевенные	—	—	—	1	7500 р.	3	9	19842 р. 50	8	3461 р. 50	27	2	4600 р.	4	13	52494 р.	66	—	—	—
Сафьяновые	—	—	—	—	—	—	—	—	—	—	—	—	—	—	—	—	—	—	—	—
Суконные	—	—	—	—	—	—	—	—	—	—	—	—	—	11	2123720 р.	2278	13	2,137,920 р.	2321	
Суконно-чулочные	—	—	—	—	—	—	—	—	—	—	—	—	—	2	1700 р.	41	2	1700 р.	41	
Щетинные	—	—	—	—	—	—	—	—	3	65000 р.	68	—	—	—	—	—	6	135,500 р.	113	
II. Обдѣлывающіе растительныя продукты:																				
Крупчатные	—	—	—	—	—	—	—	—	—	—	—	—	—	—	—	—	—	8	82,140 р.	39
Сахароварные	—	—	—	4	2534661 р. 81 к.	2448	—	—	1	98800 р.	314	—	—	—	—	—	—	15	7,154,795 р. 86 к.	6982
Картофельно-паточные	—	—	—	—	—	—	—	—	—	—	—	—	—	—	—	—	—	2	1920 р.	13
Маслобойные	—	—	—	—	—	—	2	79750 р.	2	165000 р.	118	1	5000 р.	20	4	35605 р.	31	238	780,948 р.	959
Канатные	—	—	—	—	—	—	—	—	2	1750 р.	30	—	—	—	—	—	—	18	18745 р.	120
Тесемочные	—	—	—	—	—	—	—	—	1	200 р.	1	—	—	—	—	—	—	1	200 р.	1
Винокуренные	—	—	—	3	41800 р.	32	—	—	3	27320 р.	34	—	—	—	2	62000 р.	33	77	1,909,614 р. 62 1/2	916
Пивоваренные	—	—	—	2	1743 р.	5	—	—	1	660 р.	6	1	750 р.	2	—	—	—	12	31448 р.	42
Бумажные	—	—	—	—	—	—	—	—	—	—	—	—	—	—	—	—	—	2	114600 р.	255
Табачные	—	—	—	—	—	—	—	—	—	—	—	—	—	—	—	—	—	6	114177 р.	60
Воскобойные	—	—	—	—	—	—	—	—	—	—	—	—	—	—	—	—	—	6	16510 р.	15
Восковыхъ свѣчей	—	—	—	—	—	—	—	—	2	4500 р.	7	—	—	—	—	—	—	4	14430 р.	27
Рогожаные	—	—	—	—	—	—	—	—	—	—	—	—	—	1	840 р.	11	—	—	840 р.	11
Медоточные	—	—	—	—	—	—	—	—	—	—	—	—	—	—	—	—	—	—	—	—
Парусинные	—	—	—	1	15400 р.	54	—	—	—	—	—	—	—	—	—	—	—	14	41604 р.	192
Перечные	—	—	—	—	—	—	—	—	—	—	—	—	—	—	—	—	—	—	—	—
III. Обдѣлывающіе ископаемыя предметы:																				
Мѣдные	—	—	—	—	—	—	—	—	—	—	—	—	—	—	—	—	—	—	—	—
Чугунно-литейные	—	—	—	—	—	—	—	—	—	—	—	—	—	1	2000 р.	8	—	3	5225 р.	27
Кирпичные	1	650 р.	5	3	2750 р.	17	—	—	7	3429 р.	31	—	—	—	—	—	—	127	109796 р. 50 к.	629
Гончарные	—	—	—	—	—	—	—	—	—	—	—	—	—	—	—	—	—	165	6482 р.	168
Стекляные	—	—	—	—	—	—	—	—	—	—	—	—	—	—	—	—	—	13	74640 р.	193
Изразцовые	—	—	—	—	—	—	—	—	—	—	—	—	—	—	—	—	—	2	3100 р.	16
Каменно-ломные	—	—	—	—	—	—	—	—	—	—	—	—	—	—	—	—	—	3	7325 р.	54
Зажигательныхъ спичекъ	—	—	—	—	—	—	—	—	1	800 р.	50	—	—	—	—	—	—	10	368500 р.	976
IV. Смлшанныхъ производствъ:																				
Экипажные	—	—	—	—	—	—	—	—	—	—	—	—	—	5	6926 р.	21	—	6	7186 р.	25
Механическіе	—	—	—	2	20000 р.	28	—	—	—	—	—	—	—	—	—	—	—	6	64800 р.	125
ИТОГО	1	650 р.	5	16	2623854 р. 81 к.	2587	11	99592 р. 50	41	378120 р. 50	686	4	10350 р.	26	40	2302985 р.	2493	884	13578763 р. 98 1/2 к.	14684

ДВИЖЕНИЕ НАСЕЛЕНИЯ ВЪ ЧЕРНИГОВСКОЙ ГУБЕРНИИ ЗА 1883 ГОДЪ.

ГОРОДА И УѢЗДЫ	Число браковъ.	Ч И С Л О Р О Д И В Ш И Х С Я.									Число умершихъ.			Прибыло или убыло.
		Законно-рожден- ныхъ.			Незаконно- рожденныхъ.			В С Е Г О.						
		м. п.	ж. п.	об. п.	м. п.	ж. п.	об. п.	м. п.	ж. п.	об. п.	м. п.	ж. п.	об. п.	
Губернскій г. Черниговъ.	129	433	402	835	36	38	74	469	440	909	360	366	726	183
Уѣздъ Черниговскій. . .	1291	3153	3019	6172	37	28	65	3190	3047	6237	2367	2191	4558	1679
Уѣздный г. Борзна . . .	112	252	223	475	9	8	17	261	231	492	166	142	308	184
Уѣздъ Борзенскій. . . .	2290	3043	2846	5889	54	51	105	3097	2897	5994	2148	2189	4337	1657
Уѣздный г. Глуховъ . . .	102	283	214	497	13	12	25	296	226	522	246	186	432	90
Уѣздъ Глуховскій	1011	2570	2313	4883	39	58	97	2609	2371	4980	2434	2362	4796	184
Уѣздный г. Городня . . .	32	69	61	130	3	3	6	72	64	136	53	28	81	55
Уѣздъ Городницкій	1218	3129	2975	6104	34	34	68	3163	3009	6172	2104	2112	4216	1956
Уѣздный г. Козелець . . .	83	196	173	369	8	6	14	204	179	383	124	112	236	147
Уѣздъ Козелецкій. . . .	1056	2929	2738	5667	43	57	100	2972	2795	5767	1981	1914	3895	1872
Уѣздный г. Конотопъ . . .	143	386	351	737	14	18	32	400	369	769	325	297	622	147
Уѣздъ Конотопскій	1228	2980	2895	5875	53	37	90	3033	2932	5965	2089	2089	4178	1787
Уѣздный г. Кролевецъ . . .	64	186	176	362	9	10	19	195	186	381	156	153	309	72
Уѣздъ Кролевецкій	1035	2596	2375	4971	31	30	61	2627	2405	5032	2120	2067	4187	845
Уѣздный г. Мглинъ	51	168	142	310	3	8	11	171	150	321	87	91	178	143
Уѣздъ Мглинскій	1243	2554	2403	4957	51	57	108	2605	2460	5065	1885	1889	3774	1291
Уѣздный г. Новгородѣвъ . .	152	146	133	279	10	5	15	156	138	294	208	159	367	73
Уѣздъ Новгородѣверск. . .	1277	2885	2797	5682	35	36	71	2920	2833	5753	2324	2230	4554	1199
Уѣздный г. Новозыбковъ . .	110	218	223	441	4	5	9	222	228	450	120	108	228	222
Уѣздъ Новозыбковскій. . .	1358	3058	2954	6012	34	37	71	3092	2991	6083	1905	1871	3776	2307
Уѣздный г. Нѣжинъ	295	676	600	1276	24	21	45	700	621	1321	455	380	835	486
Уѣздъ Нѣжинскій	1193	3948	2931	6879	55	36	91	4003	2967	6970	2031	1893	3924	3046
Уѣздный г. Остеръ	51	102	68	170	3	3	6	105	71	176	99	83	182	6
Уѣздъ Остерскій	1202	3212	3007	6219	45	34	79	3257	3041	6298	2017	1910	3927	2371
Уѣздный г. Сосница	42	87	101	188	8	7	15	95	108	203	116	109	225	22
Уѣздъ Сосницкій	1440	3219	3102	6321	57	54	111	3276	3156	6432	2440	2342	4782	1650
Уѣздный г. Стародубъ . . .	60	119	117	236	19	19	38	138	136	274	144	148	292	18
Уѣздъ Стародубскій	1227	2968	2772	5740	64	69	133	3032	2841	5873	2244	2178	4422	1451
Уѣздный г. Суражъ	44	135	122	257	4	—	4	139	122	261	103	67	170	91
Уѣздъ Суражскій	1645	3625	3601	7226	37	35	72	3662	3636	7298	1993	1837	3830	3468
Итого въ городахъ	1533	3456	3106	6562	167	163	330	3623	3269	6892	2762	2429	5191	1701
— въ уѣздахъ	19714	45869	42728	88597	669	653	1322	46538	43381	89919	32082	31074	63156	26763
Всего въ губерніи	21247	49325	45834	95159	836	816	1652	49161	46650	96811	34844	33503	68347	28464

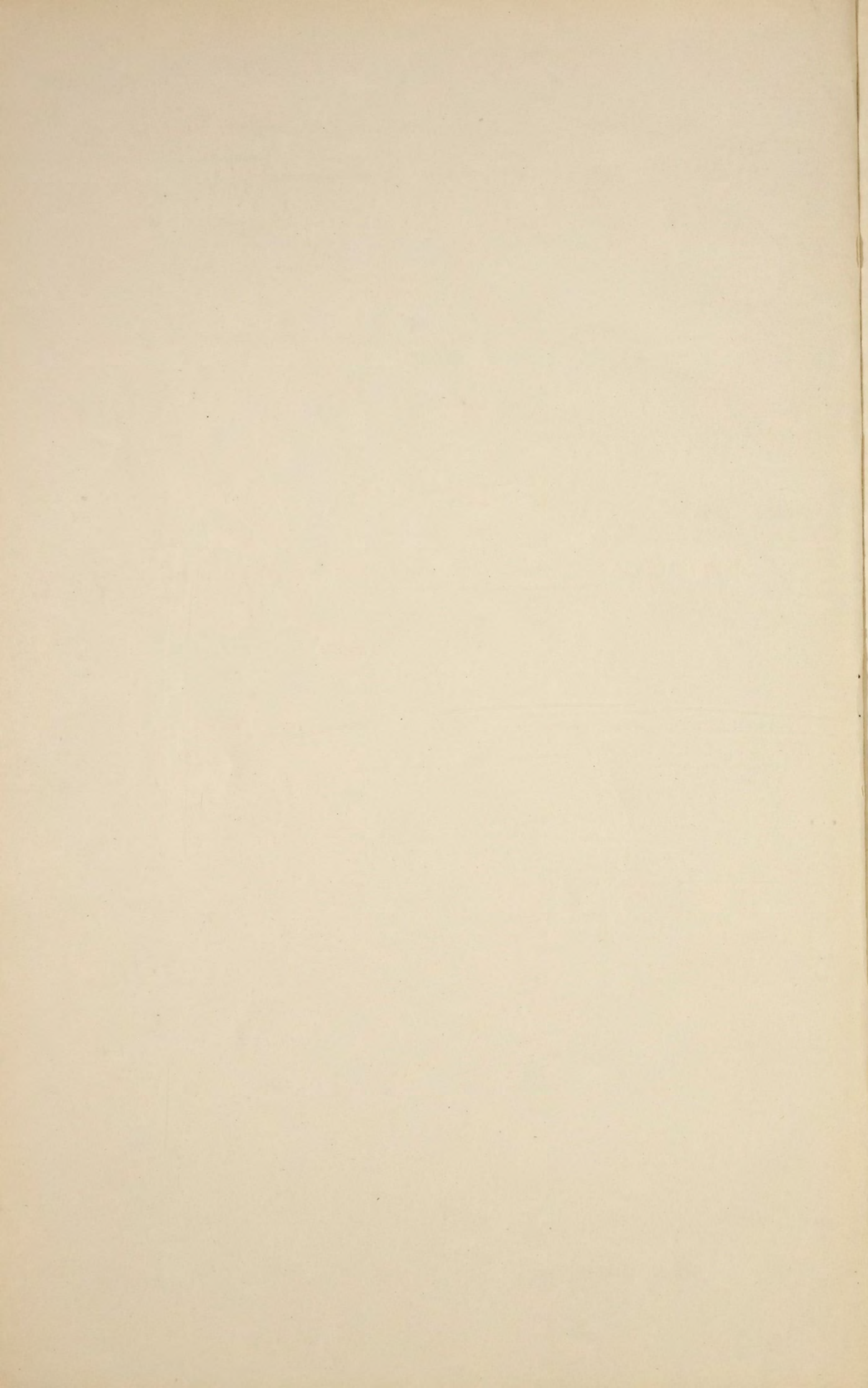

ВѢДОМОСТЬ

о податяхъ и недоимкахъ по Черниговской губерніи.

За 1883 годъ.

ВѢДОМОСТЬ

о распредѣленіи недоимокъ по уѣздамъ и городамъ, оставшихся по Черниговской губерніи къ 1-му января 1884 года.

ГОРОДА И УѢЗДЫ.

Н Е Д О И М О Б Ъ.

	По оброчнымъ податямъ.		По подушной подати.		По окладному сбору съ мѣщанъ.		По государственному поземельному налогу.		По выкупнымъ платежамъ.		По налогу съ недвижимыхъ имуществъ.		По разсрочкѣ и отсрочкѣ недоимокъ.		По разнымъ взысканіямъ.		ВСЕГО.	
	Руб.	Коп.	Руб.	Коп.	Руб.	Коп.	Руб.	Коп.	Руб.	Коп.	Руб.	Коп.	Руб.	Коп.	Руб.	Коп.	Руб.	Коп.
Городъ Борзна	—	—	—	—	—	—	—	—	—	—	1109	21	—	—	2095	12	3204	33
Борзенскій уѣздъ	1770	71	10856	10	—	—	12097	53	16068	2	—	—	12880	70	7153	46	60826	52
Городъ Городня	—	—	17	20	—	—	—	—	—	—	42	26	—	—	4543	87	4603	33
Городнянскій уѣздъ	287	56	854	32	—	—	1448	79	12152	—	1	72	160	40	7511	91	22416	70
Городъ Глуховъ	—	—	—	—	—	—	—	—	—	—	—	—	—	—	3276	78	3276	78
Глуховскій уѣздъ	771	72	2965	66	—	—	527	10	8293	96	—	—	24	27	2769	20	15351	91
Городъ Козелець	—	—	7	32	—	—	—	—	—	—	—	—	—	—	8774	19	8781	51
Козелецкій уѣздъ	6	83	133	11	—	—	546	43	59	18	—	—	2	80	5834	67	6583	2
Городъ Конотопъ	—	—	—	—	—	—	—	—	—	—	—	—	—	—	5191	57	5191	57
Конотопскій уѣздъ	12	65	215	33	—	—	1381	34	1066	41	—	—	—	—	9977	45	12653	18
Городъ Кролевецъ	—	—	—	—	—	—	2	17	—	—	450	12	—	—	4915	56	5367	85
Кролевецкій уѣздъ	1668	5	804	69	—	—	834	53	4381	98	—	—	2698	47	6146	53	16534	25
Городъ Мглинъ	—	—	—	—	—	—	—	—	—	—	739	6	—	—	2871	42	3610	48
Мглинскій уѣздъ	290	85	1029	22	—	—	1012	40	44840	45	—	—	510908	45	7466	93	565548	30
Городъ Новозыбковъ	—	—	—	—	—	—	—	—	—	—	1650	11	—	—	10042	24	11692	35
Новозыбковскій уѣздъ	17	45	307	2	—	—	2326	24	2749	74	341	38	24	95	25981	75	31748	53
Городъ Новгородсѣверскъ	—	—	—	—	—	—	—	—	—	—	756	85	—	—	3629	77	4386	62
Новгородсѣверскій уѣздъ	9	11	616	23	—	—	488	92	10129	24	—	—	6	7	10838	18	22087	75
Городъ Нѣжинъ	—	—	—	—	—	—	—	—	—	—	2192	9	—	—	17904	90	20096	99
Нѣжинскій уѣздъ	650	26	1883	29	—	—	9803	67	114	7	—	—	374	77	6828	13	19654	19
Городъ Остеръ	—	—	—	—	—	—	—	—	—	—	—	—	—	—	6148	5	3148	5
Остерскій уѣздъ	3337	93	14576	25	—	—	2471	77	1108	47	—	—	420	22	6891	89	28806	53
Городъ Сосница	—	—	—	—	—	—	—	—	—	—	96	—	—	—	2463	23	2559	23
Сосницкій уѣздъ	719	59	2643	40	—	—	3899	33	23463	78	45	85	387	96	11190	49	42350	40
Городъ Стародубъ	—	—	4	30	—	—	37	85	—	—	756	63	—	—	9648	8	10446	86
Стародубскій уѣздъ	1194	28	6502	4	—	—	2550	66	21041	69	1027	4	46	16	13017	20	45379	7
Городъ Суражъ	—	—	16	95	—	—	—	—	—	—	11	59	—	—	16914	22	16942	76
Суражскій уѣздъ	381	21	77	36	—	—	1048	39	47321	66	644	74	1144735	76	11680	89	1205890	1
Городъ Черниговъ	—	—	—	—	—	—	—	—	—	—	2249	43	—	—	26244	64	28494	7
Черниговскій уѣздъ	439	66	490	13	—	—	5172	93	9258	5	276	10	116	53	6255	19	21999	59
Кромѣ того, числится по счетамъ Палаты: а) откупныхъ недоимокъ прежнихъ лѣтъ, б) аванса отпущеннаго на расходы по межеванію и в) отпущенныхъ на леченіе больныхъ воинскихъ чиновъ	—	—	—	—	—	—	—	—	—	—	—	—	—	—	1411727	58	1411727	58
Всего по губерніи	11548	86	43999	92	—	—	45650	5	202048	70	12390	18	1672787	51	1672935	9	3661360	31

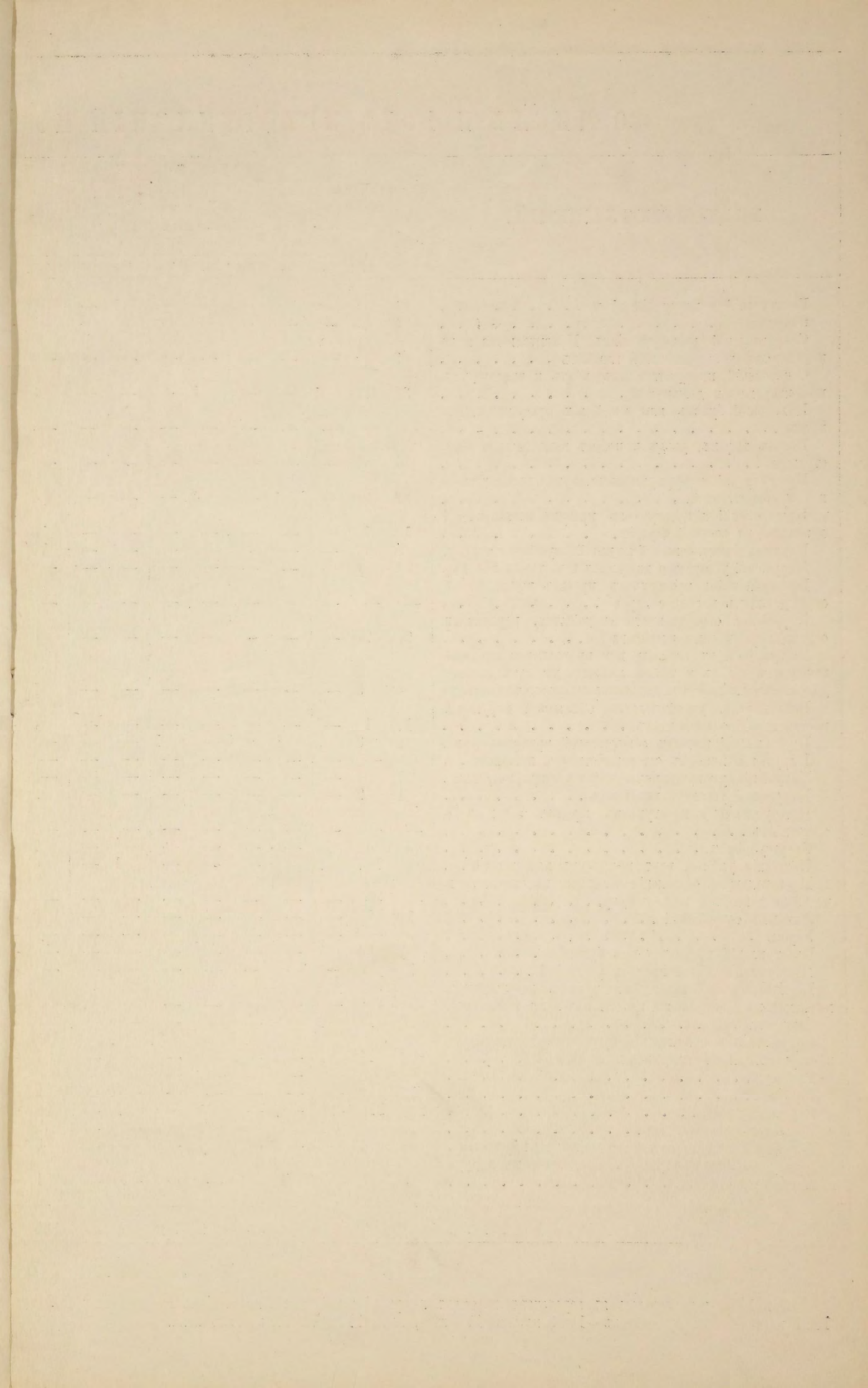

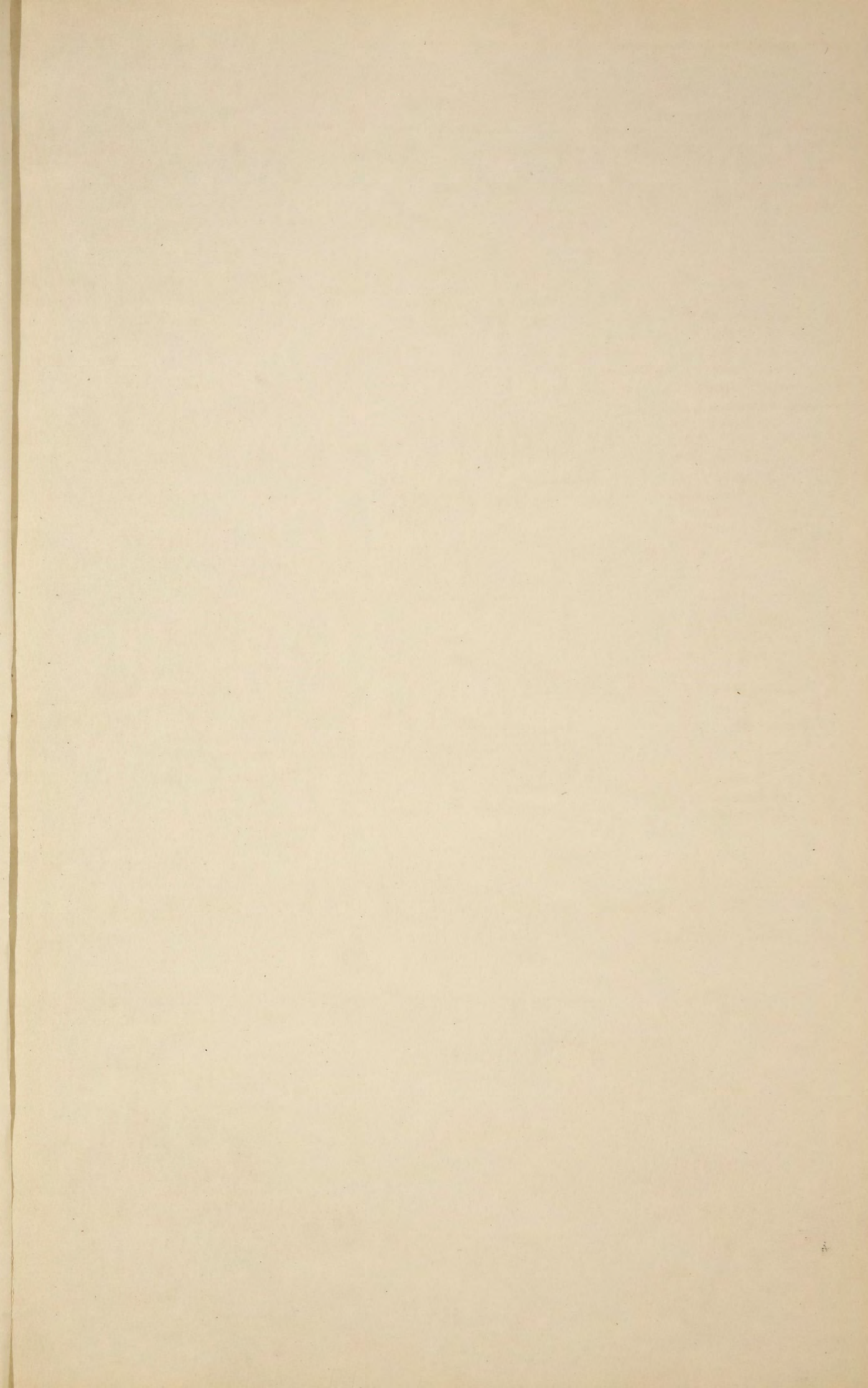

О ПОЖАРАХЪ ВЪ ЧЕРНИГОВСКОЙ ГУБЕРНІИ ЗА 1883 ГОДЪ.

ГОРОДА И УѢЗДЫ.	Въ зимніе мѣсяцы.			Въ весеніе мѣсяцы.			Въ лѣтніе мѣсяцы.			Въ осенніе мѣсяцы.			Всего въ году.			П р и ч и н ы п о ж а р о в ъ				
	Число пожаровъ.	Число погорѣвшихъ дворовъ.	На сумму.	Число пожаровъ.	Число погорѣвшихъ дворовъ.	На сумму.	Число пожаровъ.	Число погорѣвшихъ дворовъ.	На сумму.	Число пожаровъ.	Число погорѣвшихъ дворовъ.	На сумму.	Число пожаровъ.	Число погорѣвшихъ дворовъ.	На сумму.	Отъ молніи.	Отъ дурнаго устройства трубъ и печей.	Отъ неосторожности.	Отъ поджога.	Отъ неизвестныхъ причинъ.
Городъ Черниговъ	1	2	1075	3	4	285	2	3	7750	2	2	12720	8	11	21830	—	—	—	1	7
— Борзна	4	4	2600	5	6	1300	5	13	13410	3	4	1550	17	27	18860	—	—	—	11	6
— Глуховъ	1	1	—	—	—	—	3	4	2900	6	7	4900	10	12	7800	—	—	—	6	4
— Городня	—	—	—	—	—	—	1	1	500	—	—	—	1	1	500	—	—	—	—	1
— Козелецъ	2	2	400	1	1	2500	3	11	5950	2	2	450	8	16	9300	—	—	—	6	2
— Конотопъ	—	—	—	2	2	200	—	—	—	—	—	—	2	2	200	—	—	—	1	1
— Кролевецъ	1	1	—	3	3	560	5	9	7015	4	5	950	13	18	8525	—	—	—	6	7
— Мглинъ	—	—	—	—	—	—	—	—	—	—	—	—	—	—	—	—	—	—	—	—
— Новгородсѣверскъ	—	—	—	—	—	—	—	—	—	—	—	—	—	—	—	—	—	—	—	—
— Новозыбковъ	—	—	—	—	—	—	2	2	2200	2	2	1400	4	4	3600	—	—	—	2	2
— Нѣжинъ	1	1	200	3	4	500	5	8	7620	3	3	4460	12	16	12780	—	—	—	—	12
— Остеръ	2	2	200	1	4	1700	2	7	6500	—	—	—	5	13	8400	—	—	—	1	4
— Сосница	1	1	500	1	1	1100	—	—	—	3	3	360	5	5	1960	—	—	—	1	4
— Стародубъ	—	—	—	—	—	—	1	3	90	1	1	50	2	4	140	—	—	—	—	2
— Суражъ	1	1	400	—	—	—	—	—	—	1	1	50	2	2	450	—	—	—	—	2
Уѣздъ Черниговскій	5	7	1695	12	16	21005	12	49	10063	13	16	8160	42	88	40923	—	—	1	19	22
— Борзенскій	7	12	2590	5	8	9804	29	120	28932	10	40	21600	41	180	62926	7	—	—	24	10
— Глуховскій	2	2	1670	12	24	6675	12	14	6255	12	30	12755	38	70	27355	3	—	—	13	22
— Городницкій	4	4	7150	6	26	12412	17	198	132969	15	19	11364	42	247	163895	—	—	3	7	32
— Козелецкій	9	9	3195	16	33	15617	20	85	39196	18	23	23336	63	150	81344	3	—	—	24	36
— Конотопскій	4	4	750	9	9	15720	25	66	29645	19	149	8545	57	228	54660	2	—	1	23	31
— Кролевецкій	8	8	9577	14	25	14855	22	407	229211	12	20	13190	56	460	266833	4	—	2	12	39
— Мглинскій	—	—	—	3	18	4206	11	50	15804	7	8	3985	21	76	23995	2	—	—	4	15
— Новгородсѣверскій	6	6	10720	7	57	16710	16	97	26086	16	40	62285	45	200	115801	2	—	—	15	28
— Новозыбковскій	8	8	3420	10	18	16060	20	414	156340	23	106	45828	61	546	221648	—	—	—	21	40
— Нѣжинскій	6	6	2450	9	20	36895	24	129	79365	22	41	43245	61	196	161955	4	—	—	20	37
— Остерскій	6	6	2420	9	19	10005	13	66	29421	13	31	34248	41	122	76094	2	—	—	12	27
— Сосницкій	7	8	3190	13	114	8020	18	47	28470	16	125	17500	54	294	57180	—	—	1	10	43
— Стародубскій	2	3	500	4	8	4912	10	34	12525	11	55	29116	27	100	47053	—	—	—	7	20
— Суражскій	12	14	154370	14	41	18222	16	52	12236	25	43	23480	67	150	208308	1	—	—	8	58
Итого въ городахъ	14	15	5375	19	25	8145	29	61	53935	27	30	26890	89	131	94345	—	—	—	35	54
— въ уѣздахъ	86	97	203697	143	436	211118	265	1828	836518	232	746	358637	716	3107	1609970	30	—	8	219	459
Всего въ губерніи	100	112	209072	164	461	217263	294	1889	890453	259	776	385527	805	3238	1704315	30	—	8	254	513

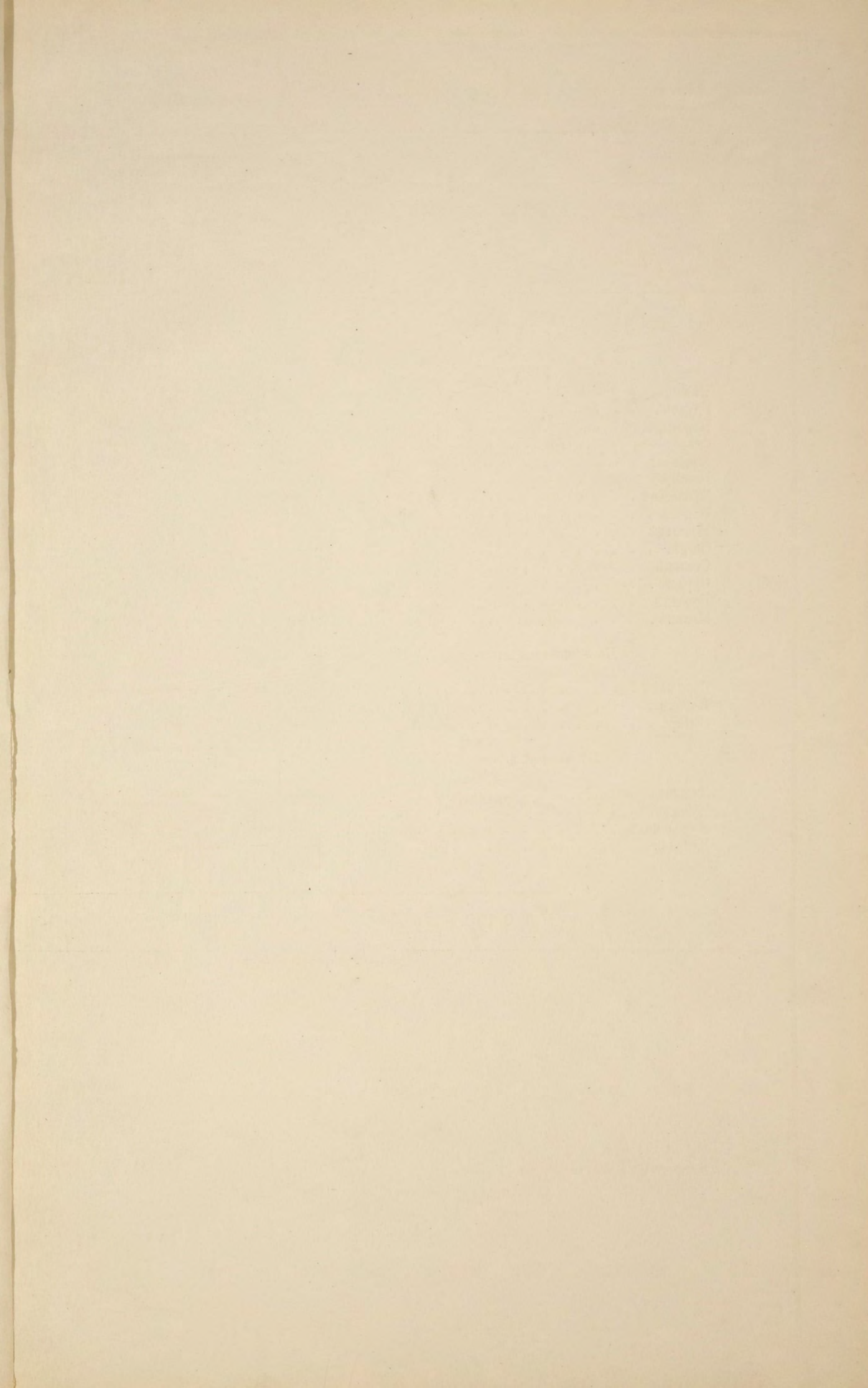

ТАБЕЛЬ О СОСТОЯНІИ ПОЖАРНОЙ ЧАСТИ ВЪ ЧЕРНИГОВСКОЙ ГУБЕРНІИ ЗА 1883 ГОДЪ.

ВЪ ГОРОДАХЪ И ПОСАДАХЪ.

	Личный составъ.				Мастеровъ для дѣланія пожар. инструм., обуч. пожар. Дено, опредѣл. съ разрѣш. Г. М. В. Д. на прѣвъ старшаго унтеръ-брантмейстера.	Рабочихъ вольно на емныхъ.	Трубы на лѣтнихъ и зимнихъ ходахъ.	Лѣтнихъ и зимнихъ ходовъ.	Рукавовъ.	Топо ровъ.	Ломовъ.	Лопатъ.	Крюковъ съ веревками.	Бочекъ на лѣтнихъ и зимнихъ ходахъ.	Ведей и черпаковъ.	Битовъ ходовъ на колесахъ и зимнихъ на полозьяхъ.	Трубы ручныхъ.	Коробовъ желѣзныхъ.	Богровъ.	Вилы.	Лѣсницъ.			Ушатовъ.	Чановъ.	Щитовъ.	Лошадей съ упряжью.	Что стоитъ содержание въ годъ.	
	Брантмейстеровъ.	Унтеръ-брантмейстер.		Рядовыхъ.																	Выдвижныхъ 0 2-хъ колѣсныхъ.	Простыхъ.	Руб.					Коп.	
Въ губернскомъ городѣ Черниговѣ	1	—	1	—	—	25	6	1	38	8	3	8	1	6	20	1	1	—	20	1	1	2	—	—	3	21	4861	54 ^{1/2}	
<i>Въ уѣздныхъ:</i>																													
Нѣжинъ	1	—	—	—	—	22	4	—	8	10	2	6	—	12	14	1	—	—	10	1	1	2	—	—	4	21	5762	53	
Глуховъ	—	—	—	—	—	20	6	—	6	10	4	10	2	16	16	2	—	—	6	1	—	2	4	4	5	16	3822	44	
Новознобовъ	—	1	—	8	—	—	5	—	8	2	4	1	7	8	11	4	—	—	7	5	2	2	1	2	6	8	2232	1 ^{1/2}	
Стародубъ	—	—	—	—	—	14	7	—	7	18	11	11	17	18	15	2	2	4	—	1	—	4	1	5	8	12	3021	54	
Конотопъ	1	—	—	—	—	10	2	—	10	3	2	4	—	12	13	2	5	—	4	3	1	2	—	—	3	8	2710	38	
Новгородъ-Сверскъ	—	1	—	—	—	8	2	—	4	4	4	9	8	8	30	1	3	—	2	2	1	2	1	4	5	8	2235	35	
Кролевецъ	—	—	—	—	—	11	5	—	5	8	11	16	—	10	18	1	—	4	8	2	—	1	2	2	2	10	2236	—	
Борзнъ	—	—	—	—	—	—	2	1	7	2	4	3	15	8	12	—	—	—	—	4	1	—	—	—	2	8	1482	95	
Козельцъ	—	—	—	—	—	5	3	—	3	3	1	8	2	7	4	1	1	—	4	1	—	1	—	—	2	5	1026	70	
Остръ	—	—	—	—	—	3	—	—	6	4	2	1	5	5	9	1	3	—	3	1	—	2	—	2	3	4	711	51	
Сосницъ	1	—	—	—	—	5	3	—	4	2	3	2	—	6	7	1	2	—	6	1	—	2	1	4	2	5	644	—	
Суражъ	—	—	—	—	—	2	3	1	3	3	1	—	5	8	—	—	2	—	—	2	—	3	—	—	7	—	57	92	
Городнъ	—	—	—	—	—	2	4	1	6	1	1	4	6	8	2	1	5	—	2	6	—	2	—	—	4	2	477	68	
Мглинъ	—	—	—	—	—	5	3	—	2	4	4	6	4	12	14	2	1	—	4	1	1	3	2	2	3	6	1214	23 ^{1/2}	
<i>Въ заштатныхъ:</i>																													
Березномъ	—	—	—	—	—	5	3	—	4	2	2	2	—	10	10	1	—	—	5	3	—	1	—	—	2	8	843	68	
Боропъ	—	—	—	—	—	3	1	—	3	5	2	1	4	4	10	1	2	—	2	2	—	—	—	—	3	3	500	—	
Погаръ	—	—	—	—	—	4	2	—	4	4	1	1	4	4	13	1	1	—	7	1	—	1	—	—	3	4	375	—	
<i>Въ посадахъ:</i>																													
Лужкахъ	—	—	—	—	—	—	6	—	5	—	—	—	—	10	10	1	5	—	9	—	—	1	—	2	—	—	176	—	
Елѣнокъ	—	—	—	—	—	—	4	1	4	1	2	—	8	12	14	1	—	2	—	2	—	2	3	—	—	—	—	—	
Чуровичахъ	—	—	—	—	—	—	5	1	5	6	—	—	—	9	6	—	—	—	7	5	—	—	—	—	3	—	—		
Добрянкѣ	—	—	—	—	—	—	4	—	4	—	—	—	—	8	8	—	—	—	6	2	—	3	—	—	—	—	84	68 ^{1/2}	
И Т О Г О	4	2	1	8	—	144	80	6	147	100	64	93	88	201	256	25	33	10	112	45	8	38	15	27	70	149	34476	16	

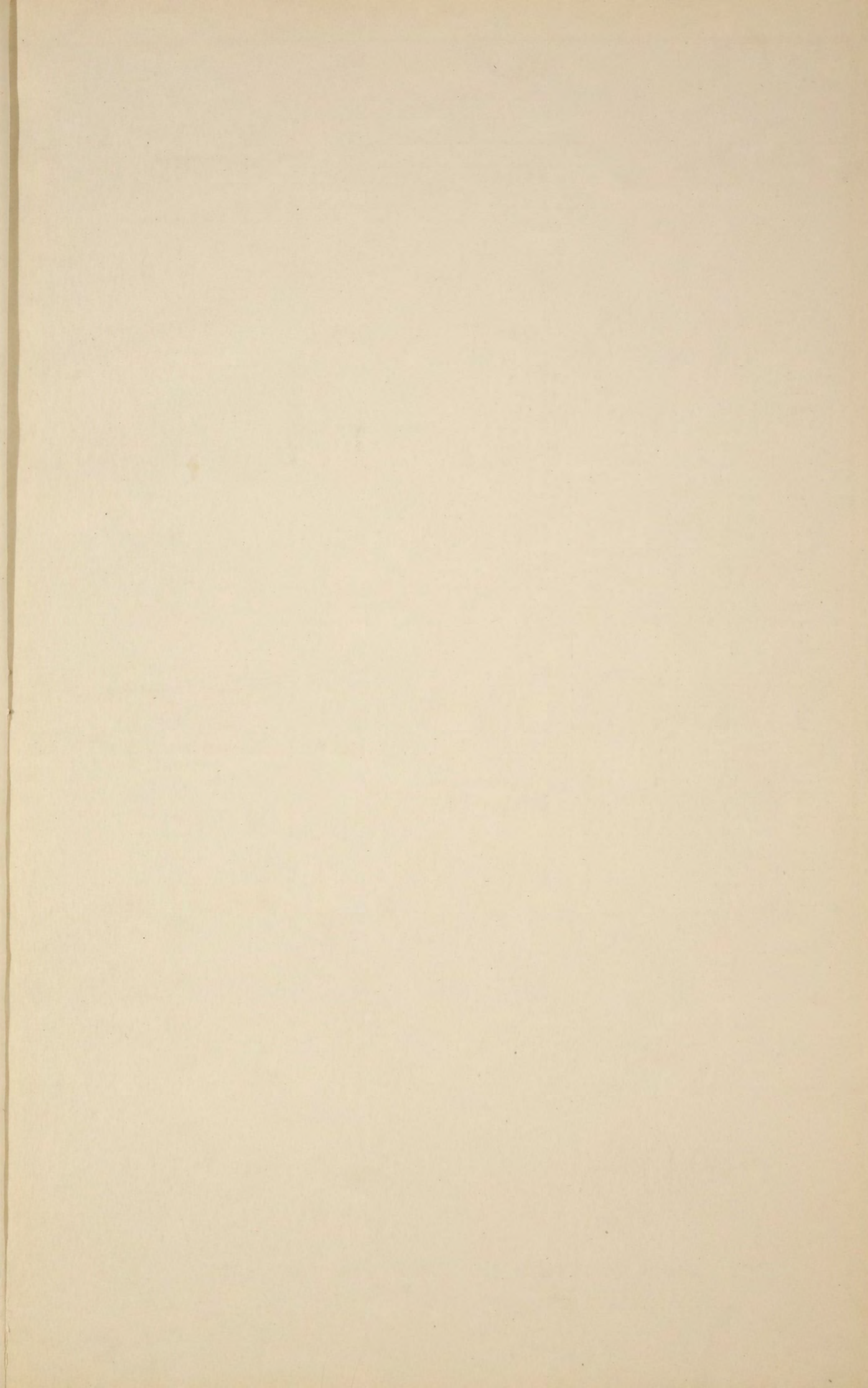

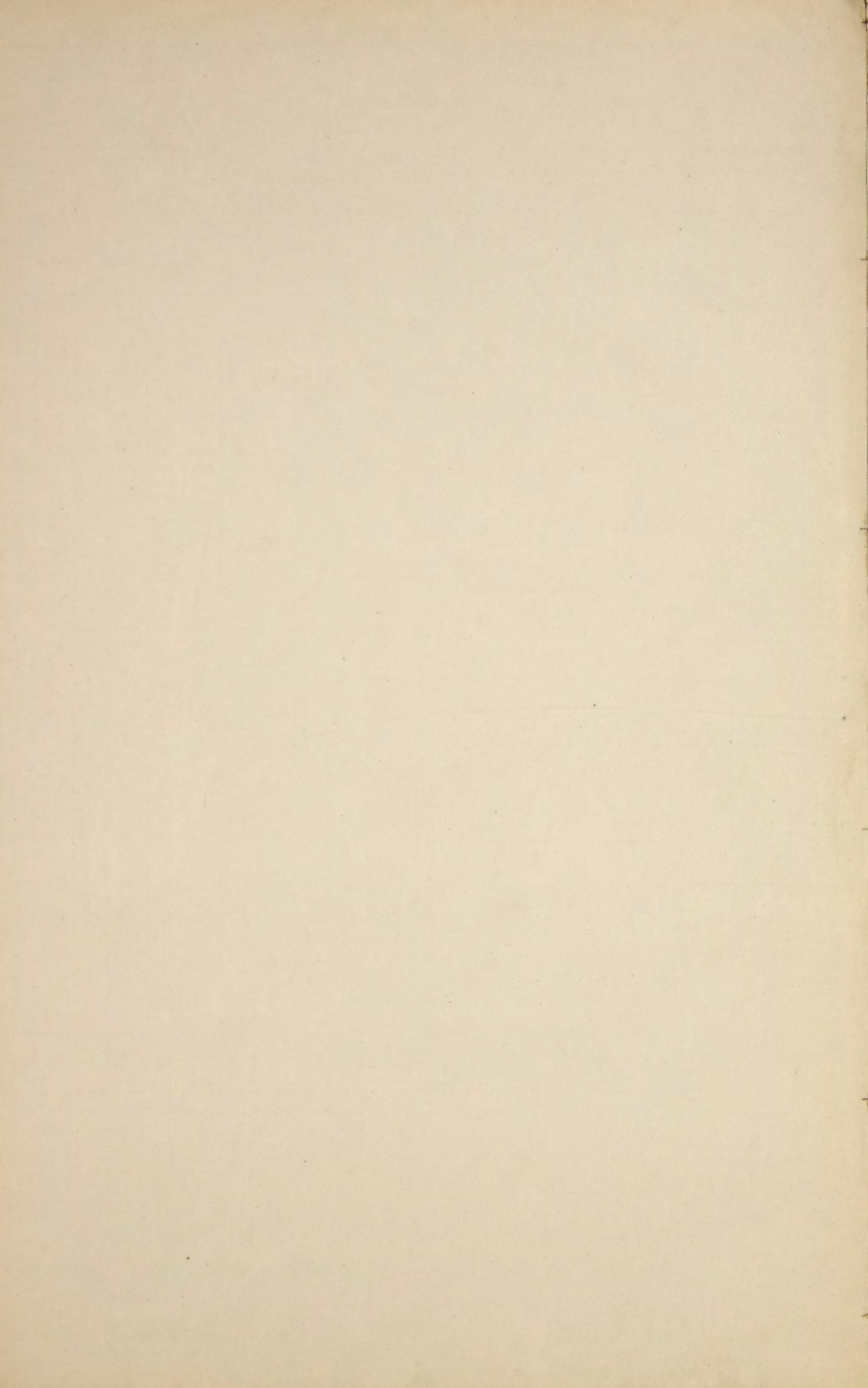

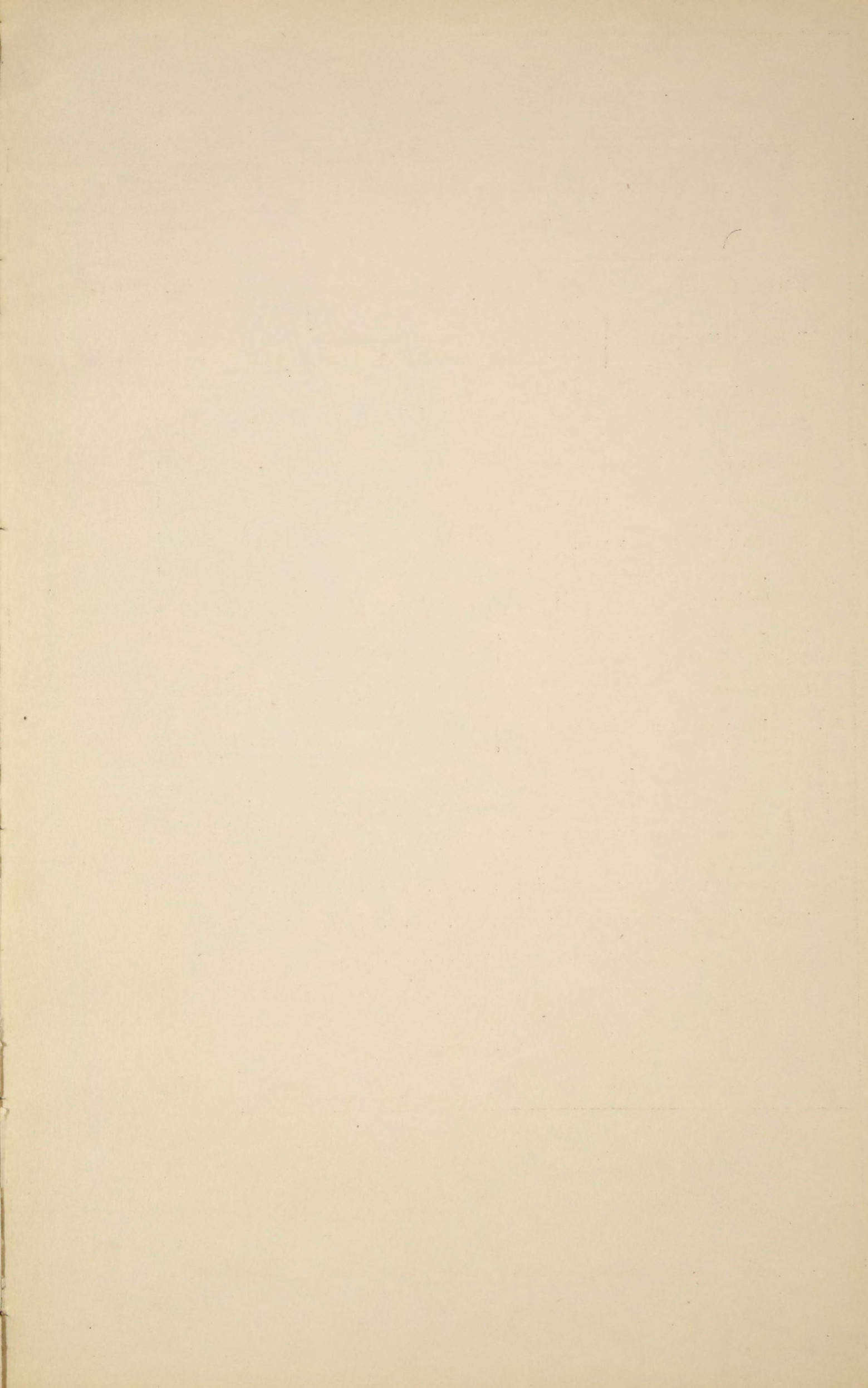

О ЧИСЛѢ УЧЕБНЫХЪ ЗАВЕДЕНІЙ И УЧАЩИХСЯ ВЪ ЧЕРНИГОВСКОЙ ГУБЕРНІИ ЗА 1883 ГОДЪ.

НАЗВАНІЕ УЧЕБНЫХЪ ЗАВЕДЕНІЙ.	Въ губернской городѣ.			Въ уѣздныхъ и заштатныхъ городахъ			Въ уѣздахъ.			Всего въ губерніи.																	
	Число учебныхъ заведеній.	Число учащихся.		Число учебныхъ заведеній.	Число учащихся.		Число учебныхъ заведеній.	Число учащихся.		Число учебныхъ заведеній.	Число учащихся.																
		муж. пол.	жен. пол.		муж. пол.	жен. пол.		муж. пол.	жен. пол.		муж. пол.	жен. пол.	об. пол.														
Историко-Филологическій Институтъ Князя Безбородко	—	—	—	1	55	—	—	—	—	1	55	—	55														
Гимназіи и Прогимназіи. {	1	549	—	4	902	—	—	—	—	5	1451	—	1451														
														для женскаго пола	1	—	460	5	—	579	—	—	—	6	—	1039	1039
Реальное Училище	—	—	—	1	155	—	—	—	—	1	155	—	155														
Учительскій Институтъ	—	—	—	1	58	—	—	—	—	1	58	—	58														
Городскія Училища Министерства Народнаго Просвѣщенія	1	180	—	16	1560	—	1	71	—	18	1811	—	1811														
Сиротскій домъ для обоого пола	1	71	40	—	—	—	—	—	—	1	71	40	111														
Училища, школы частныхъ лицъ, городовъ и при молитвенныхъ зданіяхъ иностранныхъ исповѣданій. {	1	130	—	10	622	—	—	—	—	11	752	—	752														
														для мужскаго пола	1	—	55	9	—	479	—	—	10	—	534	534	
														съ классами для обоого пола	6	49	67	18	645	405	—	—	—	24	694	472	1166
Двухклассныя народныя училища Министерства Народнаго просвѣщенія. {	—	—	—	—	—	—	19	1730	246	19	1730	246	1976														
														для обоого пола	—	—	—	—	—	—	6	367	32	6	367	32	399
Одноклассныя — — — — — для обоого пола	—	—	—	—	—	—	6	367	32	6	367	32	399														
Народныя школы. {	2	23	50	2	44	11	1	32	—	5	99	61	160														
														При церквахъ и домахъ священно и церковно-служителей, {	для обоого пола	—	—	—	—	—	1	130	—	1	130	—	130
														При Волостныхъ Правленіяхъ и сельскія школы земства и частныхъ лицъ. {	для мужскаго пола	—	—	—	—	—	1	—	70	1	—	70	70
															для женскаго пола	—	—	—	—	—	379	21093	2078	379	21093	2078	23171
для обоого пола	—	—	—	—	—	—	—	—	—	—	—	—															
Фельдшерская школа для мужскаго пола	1	37	9	—	—	—	—	—	—	1	37	9	46														
Духовная Семинарія для мужскаго пола	1	319	—	—	—	—	—	—	—	1	319	—	319														
Духовныя Уѣздныя Училища для мужскаго пола	1	268	—	2	274	—	—	—	—	3	542	—	542														
Епархіальное Женское Училище	1	—	26	—	—	—	—	—	—	1	—	265	265														
Итого въ губерніи	18	1626	94	68	4315	1474	408	23423	2426	495	29364	4846	34210														

ЧЕРНИГОВСКАГО ГУБЕРНСКАГО ПО ВОИНСКОЙ ПОВИННОСТИ ПРИСУТСТВІЯ

ОТЧЕТЪ ЗА 1883 ГОДЪ.

Дѣйствія присутствій въ участкахъ:	Продолжительность дѣйствій въ участкахъ:				
	<i>Началось.</i>		<i>Окончилось</i>		
			<i>Наибольшая</i>	<i>Наименьшая.</i>	
Въ уѣздахъ: Черниговскомъ	1-го	Ноября.	22	дней. 7	дней. 4
Борзенскомъ	1		16	5	2
Глуховскомъ	1		17	3	2
Городницкомъ.	1		29	7	3
Кролевецкомъ.	1		20	6	4
Козелецкомъ	1		15	5	2
Конотопскомъ	1		18	4	3
Мглинскомъ	1		20	5	4
Новгородѣверскомъ	1		13	4	3
Новозыбковскомъ.	1		26	13	6
Нѣжинскомъ	1		25	3	2
Остерскомъ.	1		13	5	3
Сосницкомъ	1		19	3	2
Стародубскомъ.	1		21	4	3
Суражскомъ.	1		26	8	4

Номера статей по порядку.	СОДЕРЖАНІЕ СТАТЕЙ.	ЧИСЛОВЫЯ СВѢДѢНІЯ					ПО УѢЗДАМЪ ЧЕРНИГОВСКОЙ ГУБЕРНІИ.										ОБЩІЙ ИТОГЪ ПО ВСЕЙ ГУБЕРНІИ.
		Черниговскомъ.	Борзненскомъ.	Глуховскомъ.	Городницкомъ.	Кролевецкомъ.	Козелецкомъ.	Конотопскомъ.	Мглинскомъ.	Новгородъ-Северскомъ.	Новозыбковск.	Нѣжинскомъ.	Остерскомъ.	Сосницкомъ.	Стародубскомъ.	Сурожскомъ.	
I.																	
О выполненіи призыва.																	
1	<i>Призыву къ исполненію воинской повинности подлежало:</i>																
	а) по призывнымъ спискамъ	1292	1152	1349	1116	1108	1094	1287	1231	1255	1408	1293	1101	1315	1445	1499	
	б) по дополнительнымъ спискамъ	1	—	—	—	—	—	—	6	1	—	—	—	—	—	—	
	Итого	1293	1152	1349	1116	1108	1094	1287	1237	1256	1408	1293	1101	1315	1445	1499	
	в) по дополнительнымъ спискамъ Б.	161	182	85	98	159	72	185	182	82	288	141	117	190	151	93	
2	<i>Исключено изъ означенныхъ списковъ, убывшихъ послѣ составленія призывныхъ списковъ.</i>	28	12	52	5	36	7	27	17	25	28	2	10	15	79	30	
3	<i>Числилось по дополнительнымъ спискамъ В.</i>	7	1	2	—	7	—	—	2	2	1	—	—	—	3	—	
4	<i>Въ числѣ внесенныхъ въ призывные списки заключалось:</i>																
	а) имѣвшихъ право на льготу по семейному положенію: I разряда.	319	288	383	316	217	303	332	390	360	401	337	292	320	414	312	
	II „	302	268	264	240	220	250	276	247	238	248	281	256	303	294	334	
	III „	64	52	49	63	127	51	50	66	66	97	68	68	52	74	85	
	Итого	685	608	696	619	564	604	658	703	664	746	686	616	675	782	761	
	б) получившихъ отсрочку:																
	1) по имущественному положенію	—	—	—	3	—	—	—	—	—	—	—	—	2	1	—	
	2) на окончаніе образованія	14	1	6	3	2	1	2	1	1	6	9	3	4	4	3	
	3) вслѣдствіе нахождения на службѣ, по контракту, на судахъ русскаго торговаго флота.	—	—	—	—	—	—	—	—	—	—	—	—	—	—	—	
	Итого	14	1	6	6	2	1	2	1	1	6	9	3	6	5	3	
	в) освобожденныхъ отъ жеребья по 54 статьѣ устава	—	—	2	—	2	—	2	—	—	—	—	—	—	3	—	
	г) освобожденныхъ отъ воинской повинности по 62 статьѣ устава.	4	—	—	—	—	—	—	1	—	—	1	—	—	—	—	
5	<i>Число лицъ, коимъ опредѣленъ возрастъ по наружному виду, по 137 и 138 статьямъ устава</i>	2	1	1	4	5	1	1	5	—	4	5	—	5	27	—	
6	<i>Изъ того числа внесено въ призывной списокъ дополнительно, по 139 статьѣ устава</i>	2	1	—	3	3	1	—	3	—	3	4	—	5	20	—	
7	<i>Всего вынуждено жеребья подлежало</i>	1266	1141	1295	1114	1073	1088	1258	1217	1230	1383	1295	1091	1305	1383	1469	
8	<i>При осмотрѣ и приѣмѣ:</i>																
	а) освобожденныхъ отъ службы въ войскахъ:																
	1) по недостаточному росту	9	1	7	7	1	7	5	2	18	8	—	2	1	1	18	
	2) по болѣзнямъ и тѣлеснымъ недостаткамъ *)	90	117	130	36	115	119	61	31	110	143	45	21	53	45	148	
	3) вслѣдствіе одновременнаго призыва къ жеребью, двухъ родныхъ братьевъ, по 50 статьѣ устава.	—	3	—	2	1	—	—	—	1	—	—	—	—	1	1	
	4) вслѣдствіе мѣны номеровъ жеребья, по 50 статьѣ устава.	—	—	—	—	—	—	—	—	—	—	—	—	—	1	—	
	5) по неспособности къ строевой службѣ, по 58 ст. устава .	—	—	—	—	—	—	—	—	—	—	—	—	—	—	—	
	Итого	99	121	137	45	117	126	66	33	129	151	45	23	54	48	167	
	б) назначена отсрочка:																
	1) по невозможности	181	171	126	96	173	74	191	100	59	249	138	70	133	181	83	
	2) для излеченія болѣзней	—	—	—	3	—	—	—	1	—	—	—	7	—	—	26	
	3) вслѣдствіе нахождения подъ слѣдствіемъ и судомъ	3	1	2	2	4	7	6	2	2	—	—	5	3	1	2	
	в) назначено къ переосвидѣтельствуванію	—	3	—	1	—	—	—	1	—	6	2	—	1	—	—	
	г) отправлено въ лечебныя заведенія на испытаніе	1	1	—	5	—	—	—	3	—	3	8	—	1	2	—	
	д) не явилось по призыву	9	24	10	4	13	6	27	21	49	49	16	6	32	58	36	
	Итого	194	200	138	111	190	87	224	123	110	307	164	88	175	242	147	

*) По какимъ именно тѣлеснымъ недостаткамъ и болѣзнямъ призваны неспособными къ службѣ, показывается въ особой вѣдомости лит. А.

Нумера статей по порядку.	СОДЕРЖАНІЕ СТАТЕЙ.	ЧИСЛОВЫЯ СВѢДѢНІЯ					ПО УѢЗДАМЪ ЧЕРНИГОВСКОЙ ГУБЕРНІИ.										ОБЩІЙ ИТОГЪ ПО ВСЕЙ ГУБЕРНІИ.
		Черниговскомъ.	Борзенскомъ.	Глуховскомъ.	Городницкомъ.	Кролевецкомъ.	Козелецкомъ.	Ковтопскомъ.	Мглинскомъ.	Новгородъ-Сверскомъ.	Новозыбковск.	Нѣжинскомъ.	Остерекскомъ.	Сосницкомъ.	Стародубскомъ.	Суражскомъ.	
	ж) подлежащихъ, по приѣмъ, зачисленію въ запасъ:																
	1) на основаніи 63 статьи устава	2	1	5	—	2	—	2	—	1	2	—	—	3	—	20	
	2) " " 64 " "	—	—	—	—	—	—	—	—	—	—	—	—	—	—	—	
	Итого	2	1	5	—	2	—	2	—	1	2	—	—	3	—	20	
	з) способныхъ къ строевой службѣ	330	290	331	280	286	284	330	297	311	352	324	283	335	355	392	4780
	" " нестроевой "	3	3	6	5	2	3	1	7	3	6	1	5	1	6	2	54
	Итого	333	293	337	285	288	287	331	304	314	358	325	288	336	361	394	4834
	и) мѣроу роста:																
	1) въ 2 аршина 2 ¹ / ₂ вершка	19	4	13	6	13	8	13	13	15	4	8	10	8	8	16	158
	2) " " " 3 "	64	21	43	44	27	37	56	47	47	12	46	42	36	48	38	608
	3) " " " 4 "	96	73	92	101	69	66	27	82	84	58	86	68	80	81	87	1150
	4) " " " 5 "	96	92	110	62	88	72	102	92	81	102	86	81	114	113	115	1406
	5) " " " 6 "	41	62	53	54	57	60	86	49	54	104	69	65	62	78	90	984
	6) " " " 7 "	12	35	18	16	23	38	33	20	26	58	23	17	23	28	39	409
	7) " " " 8 "	4	6	3	2	8	5	8	1	6	17	6	5	9	2	9	91
	8) " " " 9 "	1	—	—	—	1	1	5	—	—	1	1	—	4	—	—	14
	Запасъ	—	—	5	—	2	—	1	—	1	2	—	—	—	3	—	14
	Итого	333	293	337	285	288	287	331	304	314	358	325	288	336	361	394	4834
	и) по сословіямъ:																
	1) дворянъ потомственныхъ и личныхъ	3	1	5	2	1	1	1	2	2	2	4	2	2	1	—	29
	2) лицъ, состоящихъ на государственной гражданской службѣ.	1	—	—	—	—	—	1	—	—	—	—	—	—	1	1	4
	3) почетныхъ гражданъ потомственныхъ и личныхъ	1	—	—	1	4	5	3	—	2	—	—	2	2	2	1	23
	4) прочихъ лицъ изъятыхъ отъ внесенія въ 10 народную перепись а также, вышедшихъ послѣ ревизіи изъ податнаго состоянія	2	3	9	—	—	—	—	2	—	—	3	—	—	—	—	19
	5) кушцовъ	—	—	1	—	—	—	—	—	1	—	1	—	—	1	—	4
	6) мѣщанъ и цѣховыхъ	33	11	21	32	21	11	31	20	26	50	28	13	17	73	37	424
	7) крестьянъ всѣхъ наименованій	293	278	301	250	262	145	295	280	217	306	136	200	315	188	355	3821
	8) прочихъ лицъ, внесенныхъ, въ ревизскія сказки, равно приписанныхъ къ обществамъ послѣ ревизіи	—	—	—	—	—	125	—	—	66	—	153	71	—	95	—	510
	Итого	333	293	337	285	288	287	331	304	314	358	325	288	336	361	394	4834
	к) по происхожденію:																
	1) Русскихъ, малороссійянъ и бѣлорусовъ	308	278	328	275	286	283	317	292	301	355	311	281	331	344	378	4668
	2) Поляковъ	—	—	—	—	—	—	—	—	—	—	—	—	—	1	—	1
	3) Нѣмцевъ	—	13	—	—	—	—	—	—	—	—	—	—	—	—	—	13
	4) Евреевъ	25	2	9	10	2	4	14	12	13	3	14	7	5	16	16	152
	Итого	333	293	337	285	288	287	331	304	314	358	325	288	336	361	394	4834
	л) по вѣроисповѣданію:																
	1) Православныхъ и единовѣрцевъ	308	278	328	261	286	283	317	292	300	325	311	281	331	308	378	4587
	2) Раскольниковъ	—	—	—	14	—	—	—	—	—	29	—	—	—	36	—	79
	3) Лютеранъ	—	8	—	—	—	—	—	—	—	—	—	—	—	—	—	8
	4) Католиковъ	—	5	—	—	—	—	—	—	1	1	—	—	—	1	—	8
	5) Евреевъ	25	2	9	10	2	4	14	12	13	3	14	7	5	16	16	152
	6) Магометанъ	—	—	—	—	—	—	—	—	—	—	—	—	—	—	—	—
	Итого	333	293	337	285	288	287	331	304	314	358	325	288	336	361	394	4834
	м) женатыхъ	126	103	66	73	63	92	106	77	113	111	96	122	104	85	143	1480
	<i>Изъ числа принятыхъ новобранцевъ:</i>																
	а) отправлено съ мѣстъ призыва въ лечебныя заведенія, на основаніи 23 ст. Наставленія для руководства при освидѣтельствѣ тѣлосложенія и здоровья лицъ, призванныхъ къ исполненію воинской повинности . . .	—	—	4	4	—	7	—	11	—	2	2	4	—	5	—	39
	б) отправлено съ мѣста призыва по назначенію въ войска . . .	—	—	—	3	—	—	—	—	1	—	1	7	—	3	—	15
	в) распушено по домамъ, на основаніи 155 статьи устава . . .	331	292	328	278	286	280	329	293	312	354	320	277	336	350	394	4760
	г) зачислено въ запасъ по 63 ст. устава	2	1	5	—	2	—	2	—	1	2	2	—	—	3	—	20
	Итого	333	293	337	285	288	287	331	304	314	358	325	288	336	361	394	4834

12

Номера статей по порядку.	СОДЕРЖАНІЕ СТАТЕЙ.	ЧИСЛОВЫЯ СВѢДѢНІЯ					ПО УѢЗДАМЪ ЧЕРНИГОВСКОЙ ГУБЕРНІИ.											ОБЩІЙ ИТОГЪ ПО ВСЕЙ ГУБЕРНІИ.
		Черниговскомъ.	Борзенскомъ.	Глуховскомъ.	Городицкомъ.	Кролевецкомъ.	Козелецкомъ.	Конотопскомъ.	Мглинскомъ.	Новгородъ-Сверскомъ.	Новозыбковск.	Нѣжинскомъ.	Остерскомъ.	Сосницкомъ.	Стародубскомъ.	Суражскомъ.		
13	На основаніи 154 ст. устава: а) зачислено въ ратники ополченія б) освобождено отъ этого зачисленія по неспособности носить оружіе *)	849	784	823	774	701	726	817	938	859	949	892	767	893	825	958	12555	
	Итого	883	829	899	810	752	785	886	971	888	1000	937	829	978	926	1018	13391	
14	На мѣстахъ призыва было: а) заболѣвшихъ б) умершихъ	—	—	—	—	—	—	—	—	—	—	—	—	—	—	—	—	
II.																		
О дѣйствіяхъ присутствій по воинской повинности въ теченіе отчетнаго года.																		
15	Сдѣлано представленій о возвращеніи съ дѣйствительной службы по семейному положенію, на основаніи 49 ст. устава	2	1	3	2	3	3	5	2	1	9	3	—	5	2	—	41	
16	Принято на замѣну состоящихъ на службѣ по 51 ст. устава	1	—	—	1	—	—	—	—	—	—	2	—	—	—	1	5	
17	Принято на службу до наступленія призыва, на основаніи 1 пункта 59 статьи устава	—	—	—	—	—	—	—	—	—	—	—	—	—	—	—	—	
18	Привлечено къ службѣ въ войскахъ, освобожденныхъ отъ оной по 2-му пункту 62 статьи устава	—	—	—	—	—	—	—	—	—	—	—	—	—	—	—	—	
19	Сдѣлано представленій о назначеніи на дѣйствительную службу изъ запаса зачисленныхъ въ оныя: а) по 3-му пункту 63 статьи устава и по примѣчанію къ оной. б) по 64 статьѣ устава.	—	—	—	—	—	—	2	1	—	—	—	—	—	—	—	3	
20	Выдано свидѣтельствъ о припискѣ къ призывнымъ участкамъ: а) лицамъ, означеннымъ въ 95 статьѣ устава б) прочимъ лицамъ, обязаннымъ, по 97 ст. устава, получить эти свидѣтельства	56	17	33	6	36	22	23	25	22	26	31	—	30	31	6	364	
	Итого	56	31	64	6	36	22	24	25	22	1408	31	7	30	31	6	1799	
21	По свѣдѣніямъ, сообщеннымъ присутствіямъ, на основаніи 103 статьи устава воинскими начальниками, поступило въ войска вольноопредѣляющимися	7	3	2	1	7	2	2	1	3	—	4	—	—	1	2	35	
22	Перечисленныхъ, на основаніи 119 и 120 статей устава, изъ одного призывнаго участка въ другой	17	5	13	—	1	11	8	10	3	20	—	3	18	6	—	115	
23	Принято на службу, на основаніи 151 статьи устава: а) подлежащихъ переосвидѣтельствуванію. б) находившихся въ лечебныхъ заведеніяхъ на испытаніи в) неявившихся по призыву г) состоявшихъ подъ слѣдствіемъ или судомъ	—	—	—	—	—	—	8	1	4	8	2	1	—	1	—	25	
	Итого	—	—	6	5	—	—	—	—	1	5	2	—	—	—	—	19	
	Итого	1	6	1	—	5	11	27	—	7	11	18	1	13	10	7	118	
	Итого	1	—	—	2	—	—	6	—	—	—	—	1	5	1	—	16	
	Итого	2	6	7	7	5	11	41	1	11	20	25	5	18	12	7	178	
24	Принято на службу по дополнительному жеребью, на основаніи 158 и 159 статей устава	1	—	2	—	2	4	1	—	4	2	—	—	7	2	—	25	

*) По какимъ именно тѣлеснымъ недостаткамъ освобождены отъ зачисленія въ ополченіе показывается въ особой вѣдомости лит. Б.

ЧИСЛОВЫЯ СВѢДѢНІЯ

ПО УѢЗДАМЪ ЧЕРНИГОВСКОЙ ГУБЕРНІИ.

Номера статей по порядку.	СОДЕРЖАНІЕ СТАТЕЙ.	ЧИСЛОВЫЯ СВѢДѢНІЯ ПО УѢЗДАМЪ ЧЕРНИГОВСКОЙ ГУБЕРНІИ.															ОБЩІЙ ИТОГЪ ПО ВСЕЙ ГУБЕРНІИ.
		Черниговскомъ.	Борзенскомъ.	Глуховскомъ.	Городницкомъ.	Кролевецкомъ.	Козелецкомъ.	Конотопскомъ.	Мглинскомъ.	Новгородъ-Сверскомъ.	Новозыбковск.	Нѣжинскомъ.	Остерскомъ.	Сосницкомъ.	Стародубскомъ.	Суражскомъ.	
25	<i>Выдано свидѣтельствъ о явки къ исполненію воинской повинности и сдѣлано отмытокъ о семъ на приписныхъ свидѣтельствахъ на основаніи 160 и 161 статей устава:</i>																
	а) объ освобожденіи отъ службы на всегда	34	129	76	37	51	66	69	33	40	57	45	62	85	101	60	945
	б) о зачисленіи въ ополченіе.	849	713	1159	773	701	748	817	940	905	1040	904	767	893	826	960	12995
	в) временныхъ	198	204	134	99	179	109	197	128	72	282	145	85	138	187	111	2268
	Итого	1081	1046	1369	909	931	923	1083	1101	1017	1379	1094	914	1116	1114	1131	16208
26	<i>Принято жалобъ:</i>																
	а) письменныхъ	31	45	125	39	23	19	26	84	31	120	59	16	40	150	38	846
	б) словесныхъ	—	—	14	—	38	—	7	8	—	—	—	25	—	26	3	121
	Итого	31	45	139	39	61	19	33	92	31	120	59	41	40	176	41	967
	<i>Изъ того числа:</i>																
	а) на неправильности въ призывныхъ спискахъ	—	2	17	7	9	1	—	—	—	6	34	—	4	13	3	96
	б) по назначенію льготъ	19	35	122	28	47	18	33	91	18	112	16	40	31	147	38	795
	в) по опредѣленію возраста по наружному виду	—	—	—	2	5	—	—	1	—	2	—	1	—	2	—	13
	г) по опредѣленію годности къ службѣ	12	8	—	2	—	—	—	—	13	—	9	—	5	14	—	63
	Итого	31	45	139	39	61	19	33	92	31	120	59	41	40	176	41	967
27	<i>Изъ числа поданныхъ жалобъ признано уважительными:</i>																
	а) на неправильности въ призывныхъ спискахъ	—	1	5	4	9	—	—	—	—	3	9	—	1	2	3	37
	б) по назначенію льготъ	—	5	27	18	35	3	18	23	11	58	8	24	15	61	38	344
	в) по опредѣленію возраста по наружному виду	—	—	—	1	3	—	—	1	—	2	—	—	—	—	—	7
	г) по опредѣленію годности къ службѣ	3	1	—	—	—	—	—	—	—	—	2	—	—	—	—	6
	Итого	3	7	32	23	47	3	18	24	11	63	19	24	16	63	41	394
28	<i>Перенесено жалобъ въ Губернское по воинской повинности Присутствіе</i>	13	16	5	18	9	5	21	15	17	20	9	14	13	32	11	218
29	<i>Перенесено жалобъ въ Правительствующій Сенатъ по 211 ст. устава</i>	2	1	1	—	1	1	—	—	1	—	—	—	—	6	1	14
30	<i>Число лицъ, приговоренныхъ ко взысканіямъ за нарушеніе законовъ о воинской повинности:</i>																
	а) по 212 ст. устава	—	—	—	—	—	—	—	—	—	5	—	—	—	—	—	5
	б) " 213 " "	—	—	—	—	—	—	—	—	—	—	—	—	—	—	—	—
	в) " 214 " "	1	—	—	—	—	21	—	—	22	12	—	—	—	4	6	66
	г) " 215 " "	—	—	—	—	—	—	—	—	—	—	—	—	—	—	—	—
	д) " 216 " " : 1) принятыхъ на службу	—	—	—	—	—	—	5	—	—	—	—	—	—	—	—	5
	2) подлежащихъ поступленію въ войска по внутреннему номеру жеребья.	—	—	—	—	—	—	—	—	—	—	—	—	—	—	—	—
	е) " 217 " "	—	—	—	—	—	—	—	—	—	—	—	—	—	—	—	—
	ж) " 218 " "	—	—	—	—	—	—	—	—	—	—	—	—	—	—	—	—
	з) " 220 " " : 1) оказавшихся неспособными къ службѣ по тѣлеснымъ недостаткамъ	—	—	—	1	—	—	—	—	—	—	—	—	—	—	—	1
	2) открытыхъ по достиженіи ими 34 лѣтъ отъ роду	—	—	—	—	—	—	—	—	—	—	—	—	—	—	—	—
	Итого	1	—	—	1	—	21	5	—	22	17	—	—	—	4	6	77
31	<i>О дѣлопроизводствѣ присутствій:</i>																
	а) число чрезвычайныхъ засѣданій	23	21	30	7	41	21	23	30	20	37	62	53	32	37	16	453
	б) " вступившихъ бумагъ	918	770	876	584	653	534	751	679	707	1495	505	408	526	1866	670	11942
	в) " исходящихъ	1991	2056	2669	1947	1503	1342	2110	1661	1646	4518	2494	1335	954	3024	2091	31441
	г) " дѣлъ, оставшихся нерѣшенными къ отчетному году	2	3	—	2	10	16	2	2	8	5	4	4	5	23	—	86
	д) " вновь заведенныхъ дѣлъ	40	28	139	52	43	63	40	36	67	101	45	76	36	92	47	905
	е) " дѣлъ, рѣшенныхъ въ теченіе отчетнаго года	41	25	139	51	46	72	40	38	69	102	43	77	35	97	47	922
	ж) " затѣмъ осталось нерѣшенныхъ дѣлъ	1	6	—	3	7	7	2	—	6	4	6	3	6	18	—	69

Номера статей по порядку.	СОДЕРЖАНІЕ СТАТЕЙ.	ЧИСЛОВЫЯ СВѣДѢНІЯ					ПО УѢЗДАМЪ ЧЕРНИГОВСКОЙ ГУБЕРНІИ.															ОБЩІЙ ИТОГЪ ПО ВСЕЙ ГУБЕРНІИ.										
		Черниговскомъ.	Борзенскомъ.	Глуховскомъ.	Городицкомъ.	Кролевецкомъ.	Козелецкомъ.	Конотопскомъ.	Мглинскомъ.	Новгородсверскомъ.	Новозыбковск.	Нѣжинскомъ.	Остерскомъ.	Сосницкомъ.	Стародубскомъ.	Суражскомъ.																
		Руб.	К.	Руб.	К.	Руб.	К.	Руб.	К.	Руб.	К.	Руб.	К.	Руб.	К.	Руб.	К.	Руб.	К.	Руб.	К.			Рубли.	Коп.							
	III.																															
	О расходахъ по призыву и приему на службу и на содержание городскихъ и уѣздныхъ присутствій въ теченіе отчетнаго года																															
32	<i>Расходы казны по 164 статьи устава:</i>																															
	а) на путевое, квартирное и порціонное довольствіе военного члена, медиковъ и военного приемщика	162	2	185	54	164	30	205	1	206	164	52	208	58 ^{1/2}	185	80	165	—	165	58	198	—	200	44	195	84	185	21	194	78	2787	52 ^{1/2}
	б) на заготовленіе предметовъ для измѣренія роста и для изслѣдованія здоровья людей	—	—	—	—	—	—	—	—	—	—	—	—	—	—	—	—	—	—	—	—	—	—	—	—	—	—	—	—	—	—	—
	в) на канцелярскіе и прочіе расходы, поименованные въ пунктѣ 3 означенной статьи	333	—	294	—	339	—	285	—	289	288	—	332	—	306	—	316	—	360	—	325	—	288	—	339	—	365	—	395	—	4854	—
	Итого	495	2	479	54	503	30	490	1	495	452	52	540	58 ^{1/2}	491	80	481	—	525	58	523	—	488	44	534	84	550	21	589	78	7641	52 ^{1/2}
33	<i>Расходы изъ земскихъ сборовъ, по 166 и 167 статьямъ устава:</i>																															
	а) на путевое и квартирное довольствіе председателей и членовъ присутствій	154	44	228	90	198	—	149	40	182	100	50	442	50	190	—	135	—	414	—	—	—	180	—	220	32	180	—	208	50	2984	26
	б) канцелярскіе	560	—	710	—	600	—	675	—	710	—	—	807	50	—	—	700	—	900	—	400	—	710	—	560	—	1075	—	926	—	9333	50
	в) на наемъ помѣщеній для присутствій, а также на ихъ меблированіе отопленіе, и освѣщеніе	150	—	200	—	—	—	124	—	100	700	—	—	—	760	—	210	—	396	—	—	—	200	—	350	—	150	—	200	—	3540	—
	Итого	864	44	1138	90	798	—	948	40	992	800	50	1250	—	950	—	1045	—	1710	—	400	—	1090	—	1130	32	1405	—	1334	50	15857	76

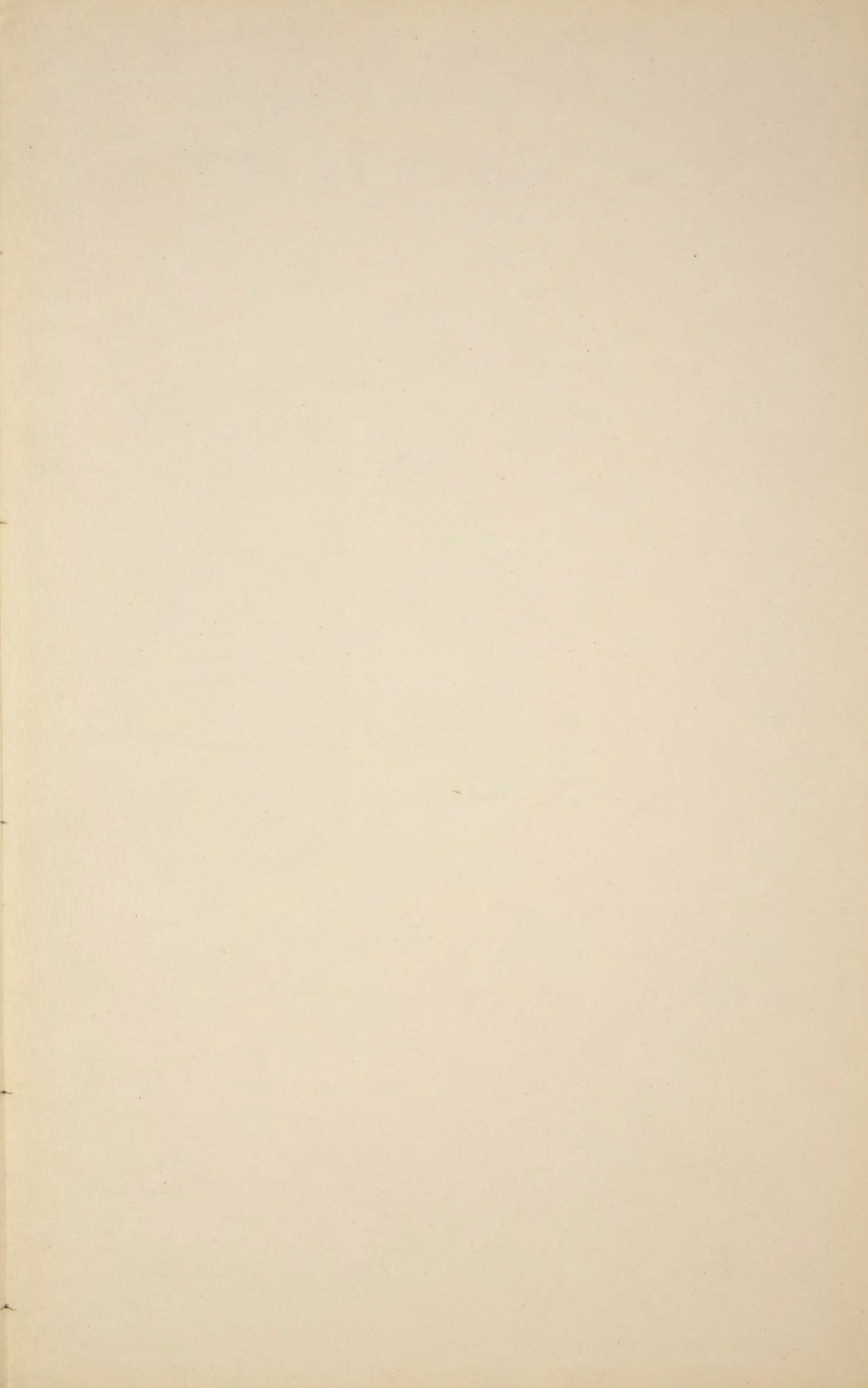

КРАТКІЙ ОТЧЕТЪ

объ устройствѣ Черниговской сельско-хозяйственно-промышленной выставки 1883 г. въ Черниговѣ.

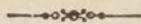

Открытие Черниговской выставки, устроенной съ разрѣшенія Г. Министра Государственныхъ Имуществъ, на основаніи правилъ о выставкахъ сельскихъ произведеній, утвержденныхъ 21 Мая 1869 г., послѣдовало въ Черниговѣ 15 Сентября 1883 года.

Приступая къ устройству сельско-хозяйственной выставки, Комитетъ первоначально не имѣлъ въ виду расширенія ея программы допущеніемъ мануфактурныхъ и фабричныхъ издѣлій. Но значительное количество заявленій, поступившихъ отъ владѣльцевъ фабрикъ, заводовъ и промышленныхъ заведеній Черниговской губерніи, которые изъявляли желаніе участвовать на Черниговской выставкѣ, побудили Комитетъ согласно § 15 вышеупомянутыхъ правилъ, ходатайствовать передъ Министерствомъ Финансовъ объ ассигнованіи въ распоряженіе Комитета особой суммы для расширенія помѣщенія выставки и о предоставленіи Комитету нѣсколькихъ наградъ для выдачи за лучшія произведенія. Велѣдствіе такого ходатайства Комитета, Г. Министръ Финансовъ предоставилъ въ его распоряженіе 1000 р. для расходовъ по устройству отдѣла выставки фабричныхъ и заводскихъ произведеній и 16 наградъ, въ томъ числѣ 2 большія серебряныя медали, 4 малыя серебряныя и 10 бронзовыхъ.

Независимо сего, Г. Главноуправляющій Государственнымъ Коннозаводствомъ, велѣдствіе ходатайства Комитета, изъявилъ согласіе на устройство одновременно съ сельско-хозяйственно-промышленною выставкою, также выставки верховыхъ и сельско-рабочаго сорта лошадей на основаніи правилъ, утвержденныхъ 21 Февраля 1883 г., и представилъ въ распоряженіе Комитета для выдачи премій за лучшихъ крестьянскихъ лошадей 8 наградъ, въ томъ числѣ 2 серебряныя и 3 бронзовыя медали и 3 похвальныхъ листа, а также 9 наградъ для выдачи премій за лучшихъ верховыхъ и рысистыхъ лошадей, въ томъ числѣ 1 серебряную и 2 бронзовыя медали и 6 похвальныхъ листовъ.

Такимъ образомъ, приступая къ устройству выставки, Комитетъ кромѣ 1200 руб., предоставленныхъ въ его распоряженіе Министерствомъ Государственныхъ Имуществъ, располагалъ еще слѣдующими средствами: 1000 руб., предоставленными въ его распоряженіе Министерствомъ Финансовъ и 1000 р., ассигнованными для той же цѣли Черниговскимъ Губернскимъ Земскимъ Собраніемъ. Къ этой суммѣ въ 3200 руб. были присоединены впоследствии еще 1071 руб. 8 коп., вырученные отъ входной платы за посѣщеніе выставки, которые согласно постановленію Комитета были также обращены на покрытіе расходовъ по ея устройству.

Независимо денежнаго пособія въ размѣрѣ 1000 р. Губернская Земская Управа приняла на себя бесплатное печатаніе объявленій, программъ и каталоговъ по заказамъ комитета выставки.

Говоря объ устройствѣ Черниговской выставки 1883 года, нельзя не упомянуть съ глубокою признательностью о содѣйствіи, оказанномъ Управленіемъ Государственными Имуществами Черниговской губерніи, которое по собственной инициативѣ устроило отдѣлъ казеннаго лѣснаго хозяйства губерніи, замѣчательный по полнотѣ программы и систематичности его устройства.

Такимъ образомъ Черниговская выставка распадалась на 4 отдѣла: 1) отдѣлъ сельскаго хозяйства; 2) отдѣлъ фабричной и заводской промышленности и ремесленныхъ произведеній; 3) конскій отдѣлъ, и 4) лѣсной отдѣлъ Управленія Государственными Имуществами Черниговской губерніи. Для награжденія экзпонентовъ по всеѣмъ означеннымъ отдѣламъ въ распоряженіи Комитета находилось 130 наградъ въ томъ числѣ: 1) отъ Министерства Государственныхъ Имуществъ 2 золотыя медали, 6 большихъ серебряныхъ, 12 малыхъ серебряныхъ, 25 бронзовыхъ медалей, 50 похвальныхъ листовъ и 2 преміи: одинъ одноконный плугъ и одинъ передковый плугъ на пару воловъ или лошадей; 2) отъ Министерства Финансовъ 16 наградъ, и 3) 17 наградъ отъ Главнаго Управленія Государственнаго Коннозаводства.

Кромѣ того въ распоряженіи Комитета находилась еще одна частная премія отъ землевладѣльца Кіевской губерніи Антона Адамовича Сидоровича, приславшаго 5 пудовъ шампанской ржи для выдачи земледѣльцу, болѣе 20 лѣтъ ведущему сельское хозяйство.

Всеѣ отдѣлы выставки помѣщались въ Черниговскомъ городскомъ саду въ 14 навильонахъ, изъ которыхъ 12 были построены спеціально для выставки Комитетомъ.

Собственно сельско-хозяйственная выставка помѣщалась въ 7 барачныхъ постройкахъ и заключала въ себѣ слѣдующіе

отдѣлы: 1) отдѣлъ сельско-хозяйственныхъ произведеній землевладѣльцевъ и крестьянъ Черниговской губерніи; 2) отдѣлъ сельско-хозяйственныхъ орудій, представленныхъ нѣкоторыми мѣстными экспонентами, а также нѣкоторыми иногородними машинными заведеніями; 3) отдѣлъ скотоводства, помѣщавшійся вмѣстѣ съ конскимъ отдѣломъ выставки; 4) отдѣлъ кустарныхъ издѣлій крестьянъ Черниговской губерніи, и 5) отдѣлъ художественныхъ произведеній и женскихъ рукодѣлій.

Въ отдѣлахъ сельско-хозяйственныхъ произведеній и сельско-хозяйственныхъ орудій участвовало 200 экспонентовъ, въ томъ числѣ дворянъ, какъ землевладѣльцевъ такъ и городскихъ жителей.—82, купцовъ—9; мѣщанъ—19; крестьянъ и козаковъ 80 и четыре учрежденія а именно: 1) статистическое бюро, находящееся при Черниговской Губернской Земской Управѣ, представившее на выставку составленную имъ почвенную карту губерніи; 2) находящійся въ г. Нѣжинѣ Введенскій дѣвичій монастырь; 3) Высочайше утвержденное товарищество свекло-сахарныхъ и рафинадныхъ заводовъ братьевъ Терещенко, и 4) Высочайше утвержденное товарищество находящагося въ Сосницкомъ уѣздѣ Корюковскаго сахаро-рафинаднаго завода. Оба означенныя товарищества представили на сельско-хозяйственную выставку произведенія экономій, находящихся при принадлежащихъ имъ заводахъ и, согласно заключенію комисіи экспертовъ по сельско-хозяйственному отдѣлу, были признаны достойными награжденія золотыми медалями Министерства Государственныхъ Имуществъ.

Кромѣ перечисленныхъ мѣстныхъ экспонентовъ, въ сельско-хозяйственномъ отдѣлѣ участвовали внѣ конкурса еще слѣдующія учрежденія и лица: 1) Императорское вольно-экономическое общество, приславшее на Черниговскую выставку труды, изданныя имъ по вопросамъ сельскаго хозяйства и кустарной промышленности; 2) редакція журнала „Хозяйственный Строитель“; 3) находящаяся въ Смоленской губерніи Вяземскаго уѣзда Сосновская мастерская плуговъ г. Шарапова; 4) находящееся въ С.-Петербургѣ товарищество противу-пожарныхъ машинъ г. Сущевскаго и К^о; 5) находящееся въ г. Минскѣ механическое заведеніе г. Рипса, и 6) землевладѣлецъ Кіевской губерніи Липовецкаго уѣзда Антонъ Адамовичъ Сидорозичъ.

Отдѣлъ сельско-хозяйственныхъ орудій былъ къ сожалѣнію далеко не полонъ. Это объясняется тѣмъ обстоятельствомъ, что количество мѣстныхъ производителей сельско-хозяйственныхъ орудій весьма незначительно; отсутствіе же крупныхъ иногородныхъ фирмъ объясняется нѣсколькими причинами: во 1-хъ, трудностью и дороговизною провоза орудій до Чернигова, во 2-хъ, почти одновременнымъ устройствомъ такихъ же выставокъ въ гг. Тамбовѣ, Курскѣ и Кіевѣ, и въ 3-хъ, поста-

новленіемъ Комитета Черниговской выставки, по которому награды могли быть присуждаемы только за произведенія Черниговской губерніи. Вслѣдствіе этихъ причинъ въ отдѣлѣ сельско-хозяйственныхъ орудій участвовало только десять экспонентовъ, изъ нихъ 7 мѣстныхъ экспонентовъ, въ томъ числѣ дворянъ—4, купцовъ—2 и одинъ крестьянинъ. Изъ числа трехъ экспонентовъ другихъ губерній болѣе всѣхъ обращалъ на себя вниманіе владѣлецъ Сосновской мастерской плуговъ, г. Шарановъ, однолемешные и двухълемешные плуги котораго заслужили единодушное одобреніе при испытаніи орудій, произведенномъ 24 Сентября 1883 года.

Въ отдѣлѣ скотоводства участвовало 17 экспонентовъ въ томъ числѣ экономія товарищества Корюковского завода, дворянъ землевладѣльцевъ—11, купцовъ—1, мѣщанъ—1 и крестьянъ—3. Этими экспонентами было представлено рогатаго скота 22 головы, 5 свиней и 13 штукъ домашней птицы. Все количество бывшаго на выставкѣ скота было гораздо значительнѣе, но большинство крестьянъ, приводившихъ рогатый скотъ, тяготились долговременнымъ пребываніемъ на выставкѣ и уводили принадлежавшій имъ скотъ, не дождавшисъ производства экспертизы.

По отдѣлу кустарныхъ произведеній были представлены мѣстные, преимущественно крестьянскія издѣлія по уѣздамъ: Черниговскому, Борзенскому, Городницкому, Глуховскому, Козелецкому, Конотопскому, Кролевецкому, Новгородѣверскому, Новозыбковскому, Нѣжинскому, Остерскому, Сосницкому, Стародубскому и Суражскому. Изъ числа 15 уѣздовъ Черниговской губерніи не было представлено произведеній кустарной промышленности по одному только Мглинскому уѣзду.

Въ этомъ отдѣлѣ участвовало 272 экспонента въ томъ числѣ: Глуховская Уѣздная Земская Управа, крестьянъ и козаковъ—188; мѣщанъ—62; лицъ духовнаго званія—3; купцовъ—7 и дворянъ—9. Участіе экспонентовъ дворянъ въ кустарномъ отдѣлѣ объясняется тѣмъ обстоятельствомъ, что всѣ кустарныя произведенія были сгруппированы въ двухъ павильонахъ, изъ которыхъ одинъ былъ отведенъ исключительно для гончарнаго и кирпичнаго производства, распространенныхъ среди крестьянъ преимущественно въ Городницкомъ и Глуховскомъ уѣздахъ. Такъ какъ нѣсколько землевладѣльцевъ изъ дворянъ и купеческаго сословія представили образцы кирпича и кровельной черепицы, принадлежащихъ имъ заводовъ, комитетъ счелъ наиболѣе цѣлесообразнымъ, сгруппировать однородныя произведенія въ гончарномъ павильонѣ кустарнаго отдѣла, полагая, что такое расположеніе представитъ посѣтителемъ и экспертамъ значительное удобство для наглядной сравнительной оцѣнки выставленныхъ произведеній.

Въ числѣ экспонентовъ кустарнаго отдѣла находилось общество содѣйствія кустарнымъ мастерствамъ, образовавшееся при С.-Петербургскомъ художественно промышленномъ музеѣ прикладныхъ знаній. Это общество прислало на выставку, по просьбѣ комитета, коллекцію усовершенствованныхъ образцовъ кустарныхъ издѣлій крестьянъ великороссійскихъ губерній. Равнымъ образомъ виѣ конкурса участвовалъ въ этомъ отдѣлѣ крестьянинъ Нижегородской губерніи, Горбатовскаго уѣзда, с. Воремы Алексѣй Федоровъ Прокофьевъ, представившій на выставку свои ножевыя издѣлія.

Кромѣ издѣлій кустарной промышленности комитету были представлены въ значительномъ количествѣ женскія рукодѣлія, преимущественно жителями г. Чернигова, картины и рисунки, писанные масляными красками, произведенія художниковъ самоучекъ, образцы рѣзбы по дереву, искусственные цвѣты, сдѣланные изъ воску и кожи и т. п. Не считая возможнымъ отнести подобныя произведенія къ категоріи ремесленныхъ издѣлій и находя, что, на основаніи § 12 правилъ для выставокъ сельскихъ произведеній, такія издѣлія могутъ быть допущены на выставки, устраиваемыя съ разрѣшенія Министерства Государственныхъ Имуществъ, Комитетъ выставки помѣстилъ ихъ въ особомъ отдѣлѣ, названномъ имъ отдѣломъ художественныхъ издѣлій и женскихъ рукодѣлій.

Въ этомъ отдѣлѣ участвовало 53 экспонента, въ томъ числѣ дворянъ—34; духовнаго сословія—3; купцовъ—2; мѣщанъ—8; крестьянъ и козаковъ—2 и слѣдующія воспитательныя учрежденія, представившія работы своихъ ученицъ: Черниговское епархіальное женское училище, Черниговскій дѣтскій пріютъ вѣдомства Императрицы Маріи, начальная школа для дѣтей обоого пола, учрежденная Черниговскимъ Благотворительнымъ Обществомъ и школа рукодѣлій, устроенная Благотворительнымъ Обществомъ гор. Кролевецъ.

Во всѣхъ перечисленныхъ отдѣлахъ сельско-хозяйственной выставки общее число экспонентовъ составляло цифру 542.

Всѣ фабричныя, заводскія и ремесленныя произведенія были сгруппированы въ особомъ помѣщеніи. Въ этомъ отдѣлѣ участвовало 90 экспонентовъ, въ томъ числѣ: товарищество свеклосахарныхъ и рафинадныхъ заводовъ братьевъ Терещенко, товарищество Корюковскаго сахаро-рафинаднаго завода, Черниговскій епархіальный свѣчной заводъ, Нѣжинскій Введенскій дѣвичій монастырь и отдѣльные экспоненты, распределенные слѣдующимъ образомъ по сословіямъ: дворянъ—12, купцовъ—43, мѣщанъ—16, крестьянъ и козаковъ—13. Кромѣ мѣстныхъ экспонентовъ въ промышленно-заводекомъ отдѣлѣ участвовали виѣ конкурса: 1) находящееся въ г. Москвѣ заведеніе машинныхъ ремней г. Соловьева и 2) находящійся въ г. Минскѣ кафельный заводъ г. Эйзенштадта.

Въ конскомъ отдѣлѣ Черниговской выставки участвовало 20 экспонентовъ, въ томъ числѣ дворянъ—14, купцовъ—2 и крестьянъ 4. Этими экспонентами были представлены 43 лошади, въ томъ числѣ рысистыхъ 16, верховыхъ—7, упряжныхъ (мѣстной улучшенной породы)—4 и рабочихъ лошадей—16. Если считать всѣхъ лицъ, приводившихъ на выставку своихъ лошадей, то количество ихъ несомнѣнно было вдвое больше. Но относительно конскаго отдѣла слѣдуетъ сдѣлать тоже замѣчаніе, которое сдѣлано относительно отдѣла скотоводства: большинство крестьянъ Черниговскаго и смежныхъ уѣздовъ, приводившихъ своихъ лошадей, тяготились долговременнымъ пребываніемъ на выставкѣ и уводили своихъ лошадей, не дождавшись производства экспертизы, не смотря на то что комитетъ, для облегченія экспонентовъ—крестьянъ, выдавалъ бесплатно кормъ для лошадей несостоятельныхъ экспонентовъ.

Въ лѣсномъ отдѣлѣ, кромѣ Управленія Государственными Имуществами Черниговской губерніи, выставка котораго заняла цѣлую половину обширнаго павильона, участвовало только 3 экспонента, выставившіе образцы различныхъ породъ лѣса, образцы строительныхъ матеріаловъ и хозяйственныхъ деревянныхъ издѣлій, а именно два владѣльца крупныхъ лѣсныхъ дачъ: Глуховскаго уѣзда, Дѣйствительный Статскій Совѣтникъ П. П. Неплюевъ, Городницкаго уѣзда, Генераль-Адъютантъ А. А. Свѣчинъ и владѣльцы лѣснаго склада въ г. Городнѣ купцы Ельфимовъ и Таракановъ.

Общее число экспонентовъ по всѣмъ отдѣламъ выставки равнялось 656, въ томъ числѣ учреждений общественныхъ и торговыхъ 15, дворянъ 164, купцовъ 65, мѣщанъ 106, лицъ духовнаго званія 6, крестьянъ и козаковъ 290 и только 10 экспонентовъ другихъ губерній, участвовавшихъ на выставкѣ внѣ конкурса.

Общее число мѣстныхъ экспонентовъ, которое далеко превзошло ожиданія всѣхъ лицъ, участвовавшихъ въ устройствѣ выставки, и, съ другой стороны, крайне незначительное количество экспонентовъ прибывшихъ изъ другихъ губерній, даютъ право сдѣлать тотъ выводъ, что по своему составу Черниговская выставка 1883 года соответствовала той основной задачѣ, которая имѣлась въ виду при ея устройствѣ, представить по возможности полную картину какъ владѣльческаго такъ и крестьянскаго сельскаго хозяйства, а также какъ кустарной такъ и фабрично-заводской промышленности въ предѣлахъ Черниговской губерніи.

Открытіе выставки состоялось 15 Сентября въ 12 часовъ дня и затѣмъ выставка была ежедневно открыта для посѣщенія публики съ 10 часовъ утра до 5 часовъ по полудни. Начиная съ 15 Сентября по 2 Октября, день закрытія, на вы-

ѣтавокѣ перебивало до 7500 посѣтителей, не считая въ томѣ числѣ воспитанниковъ учебныхъ заведеній, которымъ было роздано отъ комитета выставки до 500 бесплатныхъ билетовъ. Общая выручка отъ входной платы и продажи каталоговъ выставки составила сумму въ 1071 руб. 8 коп., обращенную комитетомъ на покрытие расходовъ по устройству выставки.

Для сужденія о достоинствѣ выставленныхъ произведеній комитетомъ были выбраны изъ числа его членовъ экспертныя комисіи, по каждому отдѣлу, которыя начиная съ 20 Сентября открыли свои дѣйствія. Въ составъ этихъ комисій кромѣ избранныхъ комитетомъ лицъ приглашались по усмотрѣнію комисіи лица изъ числа мѣстныхъ землевладѣльцевъ, торговцевъ, ремесленниковъ и владѣльцевъ заводовъ.

Кромѣ того при производствѣ экспертизы фабрично-заводскихъ произведеній участвовалъ уполномоченный для этой цѣли отъ Министерства Финансовъ, состоящій при Черниговскомъ Губернаторѣ Губернскій Механикъ, техникъ 1 рязряда А. Ф. Кузьминъ. Оцѣнка же лошадей, выставленныхъ въ конскомъ отдѣлѣ, производилась подъ руководствомъ корреспондента Главнаго Управленія Государственнаго Коннозаводства, Дѣйствительнаго Статскаго Совѣтника П. И. Скоропаксаго.

Считая своею задачею главнымъ образомъ поощреніе мѣстныхъ производителей на всѣхъ отрасляхъ сельско-хозяйственной и промышленной дѣятельности и желая привлечь возможно большее число мѣстныхъ экспонентовъ, комитетъ по устройству выставки сдѣлалъ постановленіе, по которому всѣ представленныя въ его распоряженіе награды могли быть присуждаемы только за произведенія Черниговской губерніи.

По окончаніи занятій экспертныхъ комисій, Распорядительный Комитетъ по устройству выставки, въ засѣданіяхъ 29 и 30 Сентября, присудилъ находившіяся въ его распоряженіи награды экспонентамъ, подробно означеннымъ въ спискахъ, прилагаемыхъ при настоящемъ отчетѣ.

Присужденныя награды были розданы согласно § 24 правилъ для выставокъ сельскихъ произведеній, въ публичномъ засѣданіи Комитета, въ день закрытія выставки, 2 Октября 1883 года.

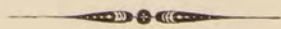

СПИСОКЪ НАГРАДЪ,

присужденныхъ на Черниговской сельско-хозяйственно-промышленной выставкѣ.

А) МИНИСТЕРСТВА ГОСУДАРСТВЕННЫХЪ ИМУЩЕСТВЪ.

Золотыя медали.

1. Высочайше утвержденное товарищество свеклосахарныхъ и рафинадныхъ заводовъ братьевъ Терещенко, золотую медаль за сельско-хозяйственныя произведенія и свекло-сахарное, рафинадное и винокуренное производство.

2. Высочайше утвержденное товарищество Корюковского сахаро-рафинаднаго завода золотую медаль за произведенія сельск. хозяйства и сахаро-рафин. производство.

Большія серебряныя медали.

3. Шептаковская экономія братьевъ Баклановыхъ большую серебряную медаль за произведенія сельскаго хозяйства и образцовое скотоводство.

4. Иванъ Ивановичъ Кущъ, большую серебряную медаль за образцовое скотоводство.

5. Николай Николаевичъ Цвѣтъ, большую серебряную медаль за образцовое пчеловодство.

6. Вѣра Ермолаевна Есимонтовская большую серебряную медаль за успѣшное веденіе сельскаго хозяйства и образцовую культуру американскаго табаку.

7. Николай Ивановичъ Неплюевъ, большую серебряную медаль за земледѣльческія орудія, чугуныя и водочныя издѣлія и пчеловодство.

8. Управление Государственными Имуществами Черниговской губерніи большую серебряную медаль за образцовую выставку казеннаго лѣснаго хозяйства.

Малыя серебряныя медали.

9. Федоръ Андреевичъ Лизогубъ, малую серебряную медаль за произведенія сельскаго хозяйства Довжицкой и Куликовской экономій.

10. Александръ Карловичъ Матиссенъ малую серебряную медаль за произведенія сельскаго хозяйства.

11. Петръ Ивановичъ Скоронадскій, малую серебряную медаль за успѣшное разведеніе картофеля и свиноводство.

12. Тупичевская экономія генераль-адъютанта Александра Алексѣевича Свѣчина, малую серебряную медаль за произведенія сельскаго хозяйства, садовыя и оранжерейныя произрастенія.

13. Александръ Ивановичъ Конисскій, малую серебряную медаль за образцовое хуторское хозяйство.

14. Николай Петровичъ Жукъ, малую серебряную медаль за разнообразныя сорты плодовъ и фруктовое вино.

15. Хрисанфъ Николаевичъ Комаровскій, малую серебряную медаль за произведенія сельскаго хозяйства и земледѣльческія орудія собственной конструкции.

16. Григорій Яковлевичъ Дорошенко, малую серебряную медаль за произведенія сельскаго хозяйства, пчеловодство и водочныя издѣлія.

17. Козакъ г. Кролевца Никита Штрафунъ, малую серебряную медаль за ткацкое производство.

18. Крестьянинъ Городницкаго уѣзда дер. Грабова Андрей Мартиновичъ малую серебряную медаль за гончарное производство.

19. Петръ Васильевичъ Барановскій, малую серебряную медаль за успѣшное разведеніе турецкаго табаку.

20. Крестьянинъ Городницкаго уѣзда дер. Грабова, Иванъ Бугай, малую серебряную медаль за огнеупорный кирпичъ.

Бронзовыя медали.

21. Школа рукодѣлія Анны Григорьевны Надпорожской бронзовую медаль за вышиванья въ малороссійскомъ и русскомъ вкусѣ.

22. Петръ Алексѣевичъ Васильчиковъ бронзовую медаль за огородныя овощи.

23. Николай Григорьевичъ Радченко бронзовую медаль за произведенія сельскаго хозяйства.

24. Крестьянинъ Нѣжинскаго уѣзда села Хибаловки Аверкій Ивановичъ Саенко бронзовую медаль за произведенія крестьянскаго сельскаго хозяйства.

25. Австрійскій подданный Юсіфъ Степанекъ бронзовую медаль за произведенія сельскаго хозяйства и скотоводство.

26. Александръ Казиміровичъ Гейбовичъ бронзовую медаль за произведенія сельскаго хозяйства.

27. Александръ Митаревскій бронзовую медаль за произведенія сельскаго хозяйства.

28. Петръ Васильевичъ Пеіоль бронзовую медаль за успѣшное разведеніе табаку аморфортскаго (махорка).

29. Нѣжинскій Введенскій дѣвичій монастырь бронзовую медаль за рукодѣлія монахинь.

30. Крестьянинъ Суражскаго уѣзда дер. Песчанки Филать Недозоръ бронзовую медаль за деревянныя издѣлія.

31. Крестьянинъ Суражскаго уѣзда дер. Песчанки Климъ Строгановъ бронзовую медаль за деревянныя издѣлія.

32. Крестьянинъ Суражскаго уѣзда дер. Песчанки Калистратъ Воронцовъ бронзовую медаль за деревянныя издѣлія.

33. Крестьянинъ Суражскаго уѣзда дер. Болдовки Мануилъ Осадчій бронзовую медаль за плетенныя издѣлія изъ лозы.

34. Крестьянинъ Суражскаго уѣзда дер. Голубовки Иванъ Колесниковъ бронзовую медаль за плетеную мебель.

35. Мѣщанка посада Еленки Стародубскаго уѣзда Аграфена Перонова бронзовую медаль за холстъ ручнаго издѣлія.

36. Крестьянинъ Городницкаго уѣзда деревни Суховержины Семенъ Авраменко бронзовую медаль за глиняную посуду.

37. Кирилло Григорьевъ Ершовъ бронзовую медаль за огородныя овощи.

38. Мѣщанинъ г. Коропа Данилъ Ветрицкій бронзовую медаль за глиняную посуду.

39. Козакъ села Седнева Илья Симоновичъ Пилипенко бронзовую медаль за войлочныя и поярковыя шапки.

40. Иванъ Анастасьевичъ Козачекъ бронзовую медаль за представленные образцы огнеупорнаго кирпича.

41. Князь Михаилъ Николаевичъ Кейкуатовъ бронзовую медаль за кирпичъ и кровельную черепицу.

42. Митрофанъ Михайловичъ Демидовскій бронзовую медаль за кирпичъ и кровельную черепицу.

43. Василий Николаевичъ Писаревъ бронзовую медаль за представленные образцы огнеупорнаго кирпича.

44. Козакъ Нѣжинскаго уѣзда м. Веркѣвки Иванъ Андреевъ Пушкарь бронзовую медаль за успѣшное разведеніе табаку аморфортскаго (махорка).

45. Исая Матвѣевичъ Андреевъ бронзовую медаль за переплетное мастерство.

Похвальные листы:

46. Крестьянинъ Черниговскаго уѣзда хут. Раище Василий Воробьевъ,—похвальный листъ за модель вѣтряной мельницы.

47. Митрофанъ Николаевичъ Жовнеръ,—похвальный листъ за лучшіе образцы кормовыхъ корне плодовъ.

48. Крестьянинъ Остерскаго уѣзда, села Ольбини Елисей Головачъ,—похвальный листъ за разведеніе исполинскаго лука.

49. Николай Григорьевичъ Борщовъ,—похвальный листъ за произведенія сельскаго хозяйства.

50. Митрофанъ Ивановичъ Запка,—похвальный листъ за огородныя овощи.

51. Крестьянинъ Борзенскаго уѣзда, Михаилъ Никитичъ Майстренко,—похвальный листъ за произведенія сельскаго хозяйства и усовершенствованную породу скота.

52. Статистическое бюро Черниговской губернской земской управы похвальный листъ за почвенную карту Черниговской губерніи.

53. Воронковская экономія Елены Сергѣевны Рахмановой,—похвальный листъ за произведенія сельскаго хозяйства.

54. Николай Васильевичъ Ясновскій,—похвальный листъ за произведенія сельскаго хозяйства.

55. Василій Васильевичъ Комаровскій,— похвальный листъ за улучшенную крестьянскую соху.

56. Мѣщанинъ Израиль Певзнеръ,—похвальный листъ за производство голандскаго сыру.

57. Крестьянка Глуховскаго уѣзда дер. Радіоновки Евдокія Корева,—похвальный листъ за вышиваніе по холсту.

58. Евгенийъ Игнатьевичъ Гржимайло,— похвальный листъ за произведенія сельскаго хозяйства и образцы Нѣжинскихъ солений.

59. Софья Николаевна Раковичъ,—похвальный листъ за вышиванія по атласу и искусственные восковые цвѣты.

60. Антонина Александровна Машковская — похвальный листъ за кружевную салфетку.

61. Николай Матвѣевичъ Борзаковскій,— похвальный листъ за разведеніе арбузовъ.

62. Екатерина Гавриловна Гусева,— похвальный листъ за выставленныя ею рукодѣлія.

63. Крестьянинъ Борзенскаго уѣзда м. Ични Романъ Корнѣевъ Рошакъ,—похвальный листъ за картины писанныя масляными красками.

64. Воспитанникъ Новозыбковскаго реальнаго училища Леонтій Пларіоновичъ Агѣенко,—похвальный листъ за модели мельницы, круподерки и печи.

65. Крестьянка Черниговскаго уѣзда с. Бобровицы Неонила Нестеровна Голубцова,— похвальный листъ за фруктовыя и ягодныя варенья.

66. Нейманъ Марія Федоровна,— похвальный листъ за глазированные конфекты изъ фруктовъ.

67. Крестьянинъ Кролевецкаго уѣзда с. Лучники Миронъ Буть,—похвальный листъ за колесное мастерство.

68. Мѣщанинъ г. Коропа Василій Лаврентьевичъ Филипенко,— похвальный листъ за сапожное мастерство.

69. Мѣщанинъ г. Кролевца Григорій Ивановичъ Халецкій,— похвальный листъ за сапожное мастерство.

70. Житель с. Чеплѣвки Кролевецкаго уѣзда мѣщанинъ Василій Іоакимовичъ Грищенко,— похвальный листъ за деревянные издѣлія.

71. Кожевенное заведеніе купцовъ г. Коропа братьевъ Ивана и Ильи Леоненко;— похвальный листъ за кожевенный товаръ.

72. Козакъ г. Кролевца Дементій Корда,—похвальный листъ за слесарное производство.

73. Крестьянинъ Суражскаго уѣзда д. Песчанки Иванъ Рыгаило,—похвальный листъ за деревянные гребни.

74. Крестьянинъ Борзенскаго уѣзда м. Ични Никифоръ Пилипенко,—похвальный листъ за бочарныя издѣлія.

75. Крестьянинъ Борзенскаго уѣзда с. Ични Романъ Гартунъ,—похвальный листъ за токарныя издѣлія.

76. Козакъ Сосницкаго уѣзда с. Загребелья Кирилло Максименко,—похвальный листъ за лодку едѣланную имъ изъ одного цѣльнаго дерева.

77. Мѣщанинъ г. Стародуба Павелъ Евтихievъ,—похвальный листъ за столярную работу.

78. Козакъ г. Козельца Федоръ Шептуха,—похвальный листъ за издѣліе сундуковъ.

79. Крестьянинъ Козелецкаго уѣзда с. Олишевки Павелъ Ермоленко,—похвальный листъ за ткацкое мастерство.

80. Крестьянинъ Черниговскаго уѣзда с. Малые-Осняки Мина Алексѣенко,—похвальный листъ за бочарныя издѣлія.

81. Крестьянинъ Черниговскаго уѣзда д. Кувѣчичи Василій Печановскій,—похвальный листъ за скрипки собственнаго издѣлія.

82. Крестьянинъ Черниговскаго уѣзда с. Довжика Василій Плахута,—похвальный листъ за столярное мастерство.

83. Крестьянинъ Остерскаго уѣзда Воскресенской слободки Иванъ Величко,—похвальный листъ за плетенныя издѣлія.

84. Крестьянинъ Остерскаго уѣзда с. Никольской Слободки Петръ Складенко,—похвальный листъ за гончарныя издѣлія.

85. Мѣщанинъ г. Кролевца Авксентій Авдѣенко,—похвальный листъ за гончарныя издѣлія.

86. Житель с. Божка Кролевецкаго уѣзда солдатъ Порфирій Березовскій,—похвальный листъ за деревянные издѣлія.

87. Александръ Федоровичъ Янихенъ,—похвальный листъ за садоводство и школу фруктовыхъ деревьевъ.

88. Аполлонъ Игнатьевичъ Кащенко,—похвальный листъ за произведенія сельскаго хозяйства.

89. Крестьянинъ Черниговскаго уѣзда с. Бобровицы Яковъ Ивановичъ Бѣлый,—похвальный листъ за усовершенствованный улей.

90. Николай Платоновичъ Добролизскій,—похвальный листъ за обыкновенный красный и огнеупорный кирпичъ.

91. Приходское попечительство Успенской церкви с. Спасскаго Кролевецкаго уѣзда,—похвальный листъ за кирпичъ строевой и желѣзнякъ.

92. Александръ Николаевичъ Булгаковъ,—священникъ села Артюшкова Стародубскаго уѣзда,—похвальный листъ за представленные имъ картины писанныя масляными красками.

93. Жит. с. Бобровицы Черниговскаго уѣзда, садовникъ Ивахно похвальный листъ.

94. Бахтинъ крестьянинъ Нѣжинскаго уѣзда,—похвальный листъ за представленные образцы арбузовъ.

95. Иванъ Меодъевичъ Ивановъ,—похвальный листъ за типографское мастерство.

Б) МИНИСТЕРСТВА ФИНАНСОВЪ.

Большія серебряныя медали.

1. Александръ Юліевичъ Ягнъ большую серебряную за художественныя гончарныя и кафельныя издѣлія.

2. Василій Васильевичъ Тарнавскій большую серебряную за издѣлія Парафіевскаго песочно-сахарнаго завода.

Малыя серебряныя медали.

3. Марія Феликсовна Листовская малую серебряную за отличныя кафельныя и гончарныя издѣлія.

4. Торговый домъ братьевъ Селюкъ малую серебряную за отличныя водочныя издѣлія.

5. Михаилъ Ивановичъ Суравцовъ малую серебряную за издѣлія пенько-трепальнаго и маслбойнаго заводовъ.

6. Машевскій пенько-чесальный заводъ Елены Павловны Головиной малую серебряную за чесанную пеньку машинной обработки.

Бронзовыя медали.

7. Александръ Ивановичъ Мурашко бронзовую за разныя столярныя издѣлія.

8. Михаилъ Маркеловичъ Гусевъ бронзовую за суконныя издѣлія.

9. Иванъ Патрикѣевичъ Машковскій бронзовую за суконныя издѣлія.

10. Зальманъ Янкелевичъ Эрлихманъ бронзовую за водочныя издѣлія.

11. Степанъ Ивановичъ Никитинъ бронзовую за шорныя издѣлія.

12. Петръ Петровичъ Цвѣтъ бронзовую за водочныя издѣлія.

13. Дмитрій Архиповичъ Воронинъ бронзовую за выдѣланныя кожи.

14. Торговый домъ братьевъ Николая и Федора Дебѣльскихъ бронзовую за издѣлія парусиннаго завода.

15. Марія Ивановна Воробьева бронзовую за издѣлія мыловареннаго завода.

16. Торговый домъ Василя Маслова и сыновей бронзовую за издѣлія мыловареннаго завода.

**В) ГЛАВНАГО УПРАВЛЕНІЯ ГОСУДАРСТВЕННОГО КОННОЗАВОД-
СТВА.**

За сельско-рабочихъ лошадей.

а) крестьянскихъ.

Крестьянину Конотопекаго уѣзда Олеху, — серебряную медаль.
Крестьянину Городницкаго уѣзда Кравченку, — серебряную медаль.

Хрисанфу Николаевичу Комаровскому, — бронзовую медаль.
Михаилу Никитъевичу Майстеренку, — бронзовую медаль.
Николаю Николаевичу Милорадовичу, — бронзовую медаль.

б) за лошадей улучшенной мѣстной породы.

Александрю Алексѣевичу Свѣчину, — похвальный листъ.
Александрю Александровичу Шрамченку, — похвальный листъ.
Олеху, — похвальный листъ.

За верховыхъ лошадей.

Г. Смирнову, — серебряная медаль.
Николаю Николаевичу Милорадовичу, — бронзовая медаль.

За Рысистыхъ лошадей.

Павлу Тихоновичу Щелкановцеву, — похвальный листъ.
Николаю Григорьевичу Борщеву, — похвальный листъ.
Николаю Васильевичу Ясновскому, — похвальный листъ.
Князю Михаилу Николаевичу Кейкуатову, — похвальный листъ.

