

A. 911

~~48~~

Обзоръ
Черниговской губ.
за 1887г.

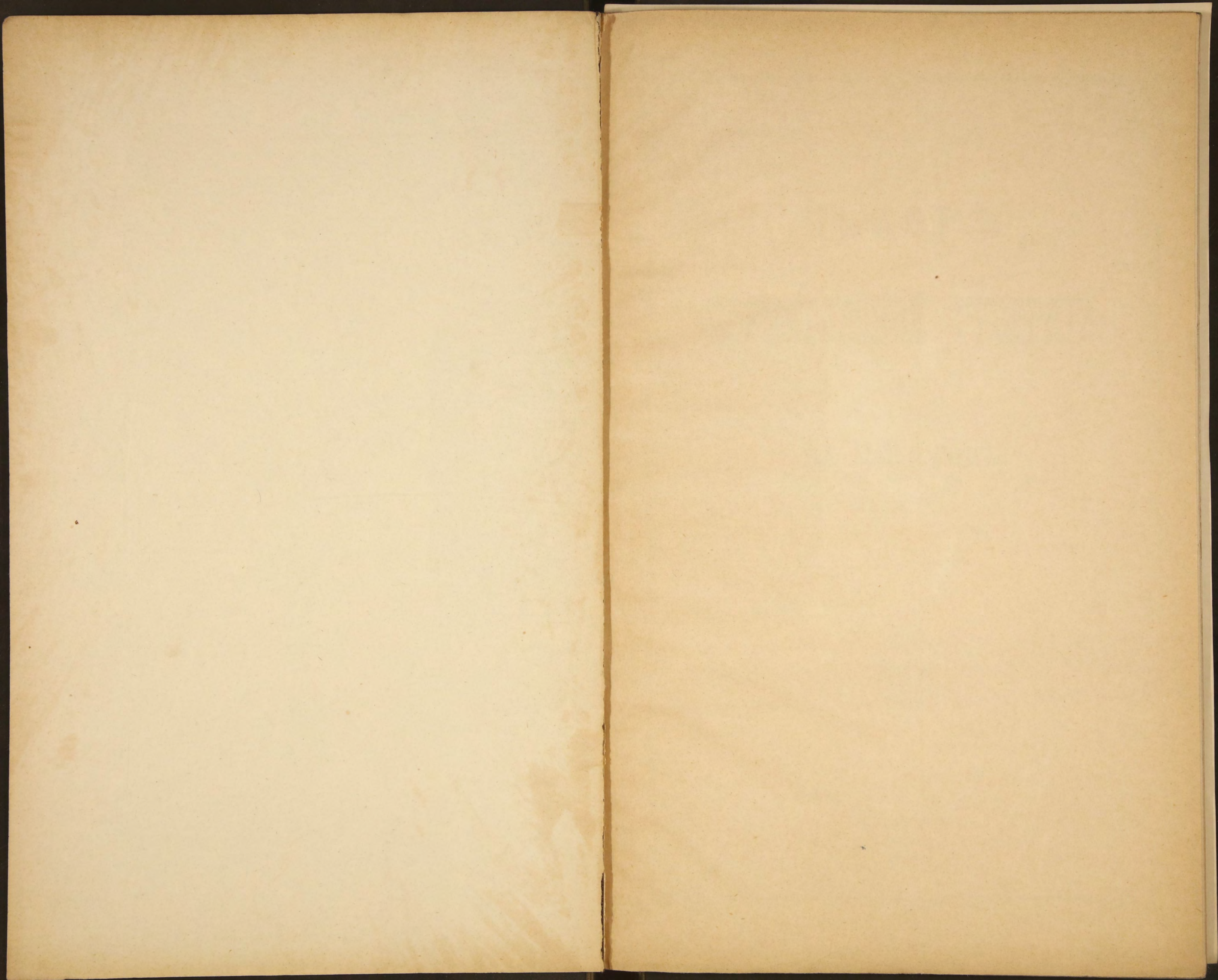

~~8872~~
8911

ОБЗОРЪ

ЧЕРНИГОВСКОЙ ГУБЕРНІИ

ЗА 1887 ГОДЪ.



Библиотека Губ. Упр.
39

ЧЕРНИГОВЪ-
Типографія Губернскаго Правленія.
1888.

12

053097

РЕПНТОРСКОН ТАРПНН

ЗА 1887 ГОДЪ

80915



РЕПНТОРЪ

Томскъ

1887

ПРИЛОЖЕНИЕ

КО ВСЕПОДАДАНЬИШЕМУ ОТЧЕТУ

Черниговскаго Губернатора

за 1887 годъ.



ОГЛАВЛЕНІЕ СТАТЕЙ

ОБЗОРА ЧЕРНИГОВСКОЙ ГУБЕРНІИ ЗА 1887 ГОДЪ.

I.

Естественныя и производительныя силы губерніи
и экономическая дѣятельность ея населенія.

| | Стран. |
|--|--------|
| А) Земледѣліе | 1 |
| Б) Обезпеченіе народнаго продовольствія | 6 |
| В) Промыслы городского и сельскаго населенія | 8 |
| Г) Промышленность заводская и фабричная | 10 |
| Д) Торговля | 11 |
| Е) Движеніе народонаселенія | — |

II.

Подати и повинности.

| | |
|---|----|
| А) Окладные сборы | 12 |
| Б) Поземельный сборъ на межеваніе | 13 |
| В) Дворянскіе губернскіе и уѣздные сборы | 14 |
| Г) Губернскіе и уѣздные земскіе сборы | 15 |
| Д) Городскіе доходы и расходы | — |
| Е) Выкупные платежи | — |
| Ж) Акцизные сборы | 16 |
| З) Отправленіе натуральныхъ повинностей | — |
| Г) О числѣ войскъ квартировавшихъ въ губерніи | 17 |
| И) Отбытіе воинской повинности | 18 |

III.

Общественное благоустройство и благочиніе.

| | |
|---|----|
| А) Казенныя и общественныя зданія | 18 |
| Б) Дороги, мосты и переправы | 19 |
| В) Почты и телеграфъ | — |
| Г) Народная нравственность | 21 |
| Д) Расколь | 22 |
| Е) Арестанты, тюремные замки, этапы, рабочіе и смирительные дома, арестантскія роты гражданскаго вѣдомства | 23 |
| Ж) Пожары | 24 |

IV.

Народное здравіе и общественное призрѣніе.

| | Стран. |
|--|--------|
| А) Врачи | 26 |
| Б) Больницы и домъ умалишенныхъ | 29 |
| В) Эпидеміи и эпизоотіи | 33 |
| Г) Насильственные и случайныя смерти | 34 |
| Д) Богадѣльни | — |

V.

Народное просвѣщеніе.

| | |
|--|----|
| А) Учебныя заведенія | 36 |
| Б) Народное образованіе | 37 |
| В) Ученныя общества, музеи и проч. | 39 |



СТАТИСТИЧЕСКІЯ ВѢДОМОСТИ

Прилагаемыя къ отдѣлу I.

- 1) Вѣдомость о посѣвахъ и урожаѣ (къ статьѣ лит. а).
- 2) Вѣдомость о хлѣбныхъ запасахъ продовольствія въ губерніи (къ статьѣ лит. б).
- 3) Вѣдомость о фабрикахъ и заводахъ (къ статьѣ лит. г).
- 4) Вѣдомость о движеніи населенія (къ статьѣ лит. е).
- 5) Вѣдомость о населеніи по сословіямъ (къ статьѣ лит. е).
- 6) Вѣдомость о населеніи по вѣроисповѣданіямъ (къ статьѣ лит. е).

Къ отдѣлу II.

- 7) Вѣдомость о поступленіи сборовъ (къ статьямъ лит. а и е).
- 8) Вѣдомость о распредѣленіи недоимокъ по уѣздамъ и городамъ (къ статьѣ лит. а).
- 9) Вѣдомость о числѣ выданныхъ торговыхъ документахъ по Черниговской губерніи (къ стат. лит. е).
- 10) Вѣдомость о числѣ выданныхъ на 1887 г. свидѣтельствъ и билетовъ на право торговли въ Черниговской губерніи (къ ст. лит. е).

Къ отдѣлу III.

- 11) Вѣдомость о числѣ зданій въ городахъ губерніи (къ статьѣ лит. а).
- 12) Вѣдомость о числѣ церквей и другихъ богослужебныхъ зданій (къ статьѣ лит. а).
- 13) Вѣдомость о числѣ и родѣ преступленій (къ статьѣ лит. г).
- 14) Вѣдомость о пожарахъ (къ статьѣ лит. ж).

Къ отдѣлу IV.

- 15) Вѣдомость о насильственныхъ и случайныхъ смертяхъ (къ статьѣ лит. г).

Къ отдѣлу V.

- 16) Вѣдомость о числѣ учебныхъ заведеній и учащихся въ губерніи (къ статьѣ лит. а) и б).



І. Естественныя и производительныя силы губерніи и экономическая дѣятельность ея населенія.

А) Земледѣліе.

Черниговская губернія — земледѣльческая губернія, на всемъ ея протяженіи. Примыкая по географическому своему положенію къ южной полосѣ Россіи, въ которой, въ силу физическихъ и историческихъ условій, дѣятельность народонаселенія, за весьма немногими исключеніями, сосредоточивается исключительно на земледѣліи, носитъ, по направленію дѣятельности своего народонаселенія, также этотъ общій характеръ южной черноземной части Имперіи. При такомъ одностороннемъ направленіи экономической дѣятельности населенія очевидно, что земледѣліе вполнѣ обуславливаетъ и экономическій бытъ и благосостояніе народа; удовлетворителенъ сборъ хлѣба — населеніе оказывается исправнымъ плательщикомъ податей, обезпечено въ продовольствіи и имѣетъ, въ особенности въ южныхъ уѣздахъ губерніи, нѣкоторый избытокъ въ матеріальныхъ средствахъ для пріобрѣтенія предметовъ потребленія; неурожай хлѣбовъ — и явленіе совершенно противоположное: подати оплачиваются съ большими усиліями, для продовольствія требуются ссуды какъ изъ мѣстныхъ продовольственныхъ средствъ, хлѣбныхъ запасныхъ магазиновъ, такъ и изъ общаго по Имперіи продовольственнаго капитала, весь заработокъ отъ отхожихъ промысловъ и домашнихъ занятій употребляется на оплату сборовъ и на покупку хлѣба.

Сущствующая въ губерніи система обработки земли — трехпольная. Способовъ улучшенія въ веденіи хозяйства совершенно не замѣчается, за рѣдкими исключеніями. Способы обработки земли бываютъ различны и обуславливаются величиною землевладѣнія. Характеристическія черты различій представляютъ

съ одной стороны, хозяйства крупно-владѣльческія, купеческія и арендаторскія, съ другой—мелко-владѣльческія и крестьянскія. Въ участкахъ мелкихъ крестьянскихъ, земли обрабатываются личнымъ трудомъ хозяина съ помощью членовъ его семьи, въ участкахъ крупныхъ, землевладѣльческихъ, поля воздѣлываются посредствомъ такъ называемой испольной системы и въ рѣдкихъ случаяхъ посредствомъ вольно-наемнаго труда, при чемъ первый изъ этихъ двухъ способовъ въ послѣднее время получаетъ все больше и больше значенія. При испольной системѣ поля сдаются подъ обработку за часть валоваго дохода въ видѣ продукта, при чемъ величина этой части бываетъ различна, обуславливаясь качествомъ почвы, отношеніемъ сбора къ предложенію и колеблется отъ $\frac{1}{5}$ до $\frac{1}{2}$ и даже выше всѣхъ собираемыхъ продуктовъ. Лучше земля—владѣлецъ получаетъ большую долю, хуже—меньшую; но наиболѣе обыченъ третій снопъ владѣльцу. Иногда къ договору объ обработкѣ изъ части урожая присоединяются и другія обязательства, напр. владѣлецъ приплачиваетъ крестьянамъ къ ихъ долѣ деньгами или наоборотъ крестьяне обязываются, сверхъ половинной доли урожая, произвести извѣстныя работы въ пользу владѣльца. Сдача подъ одинъ посѣвъ хлѣба употребительнѣе въ мѣстностяхъ, смежныхъ съ губерніями Курской и Полтавской, именно въ у.у. Глуховскомъ, Борзенскомъ, Конотопскомъ, Нѣжинскомъ и Козелецкомъ; здѣсь и плата за землю выше, чѣмъ въ сѣверной части губерніи. Степень землевладѣльческаго прогресса въ той или другой группѣ хозяйствъ, находится въ тѣсной зависимости отъ того на сколько эта группа располагаетъ необходимымъ факторомъ продукціи—капиталомъ для веденія хозяйства. Въ этомъ отношеніи имѣнія помѣщиковъ находятся въ относительно болѣе невыгодныхъ условіяхъ. Хозяйства же крестьянскія при мелкихъ участкахъ землевладѣнія и личной обработкѣ самимъ хозяиномъ ведутся болѣе отчетливо и тщательно т. е. чаще можно встрѣтить удобреніе земли, большую тщательность ея обработки и своевременность хозяйственныхъ операций. Въ большинствѣ случаевъ въ послѣднее время крупныя имѣнія сдаются въ аренду на болѣе или менѣе продолжительные сроки и хозяйство арендаторами ведется по той же испольной системѣ, съ хищническимъ выжиманіемъ изъ арендуемаго имѣнія всего, что можно изъ него взять въ ущербъ не только требованіямъ правильного хозяйства, но и самымъ элементарнымъ требованіямъ раціональной хозяйственной пользы. Въ самомъ выгодномъ положеніи по благоустроенности и правильности хозяйства, обеспеченнаго необходимымъ капиталомъ, находятся—купеческія имѣнія.

Со стороны климатическихъ явленій въ разсматриваемомъ періодѣ времени земледѣльческое хозяйство Черниговской губерніи было обставлено такъ: съ наступленіемъ весны, послѣ очищенія полей отъ снѣга установившаяся теплая погода съ

частыми обильными дождями благопріятно повліяла на ростъ травъ, всходы озимыхъ хлѣбовъ и яровыхъ ранняго посѣва. Общее состояніе растительности въ губерніи представлялось весьма удовлетворительнымъ. Уровень весенняго разлива рѣкъ по случаю медленнаго таянія снѣговъ былъ весьма незначителенъ и вреда населенію водой причинено не было. При посѣвѣ яровыхъ хлѣбовъ недостатка въ сѣменахъ не ощущалось. Въ началѣ Мая погода для произрастанія хлѣбовъ не вездѣ была благопріятная. Въ уѣздахъ Конотопскомъ, Глуховскомъ, Суражскомъ, Мглинскомъ, Стародубскомъ и Кролевецкомъ вслѣдствіе засухи озимые хлѣба росли медленно, яровые посредственно. Въ уѣздахъ Козелецкомъ, Новозыбковскомъ, Нѣжинскомъ, Борзенскомъ, Сосницкомъ Городнянскомъ, Остерскомъ и Новгородъ-Сѣверскомъ при теплой погодѣ перепали дожди; озимые и яровые хлѣба въ этихъ уѣздахъ были хороши. Посадка табаку и огородныхъ овощей шла успѣшно. Со второй половины Мая частые дожди исправили даже тѣ хлѣба, которые съ весны произрастали неудовлетворительно. Травы на полевыхъ лугахъ, хороши, по суходолу посредственныя. Уборкѣ травъ препятствовала непостоянная погода. Недатка въ рабочихъ силахъ не было. Хлѣбной червь пыльщикъ истребилъ рожь на половину въ двухъ волостяхъ Черниговскаго, двухъ волостяхъ Городнянскаго и двухъ волостяхъ Остерскаго уѣздовъ. Гессенская муха въ двухъ волостяхъ Мглинскаго уѣзда истребила почти весь, а въ остальномъ уѣздѣ, а также въ одной волости Суражскаго уѣзда, приблизительно $\frac{1}{5}$ озимаго хлѣба, всего на сумму болѣе 30000 рублей. Частые дожди въ теченіи Іюня и первой половины Іюля мѣшали своевременной уборкѣ сѣнокосовъ. Хорошая весенняя погода, а затѣмъ дожди дали хорошій ростъ хлѣбамъ, но вмѣстѣ съ тѣмъ эти же дожди при холодной погодѣ въ первой половинѣ Іюня задержали созрѣваніе хлѣбовъ особенно озимаго, вслѣдствіе чего въ нѣкоторыхъ уѣздахъ напр. Глуховскомъ представилось возможнымъ приступить къ жатвѣ ржи лишь только въ концѣ второй половины Іюля мѣсяца. Наступившая со второй половины Іюля жара 25° R на солнцѣ, дурно повліяла на гречиху позднихъ посѣвовъ. Огородныя произрастанія были удовлетворительны. Урожай ягодъ и садовыхъ плодовъ хорошій.

Обращаясь къ цифрамъ о количествѣ посѣяннаго и собраннаго въ отчетномъ году въ Черниговской губерніи хлѣба оказывается: посѣяно: озимой пшеницы 4347 четверт., ржи 689255 четверт., яровой пшеницы 3702 четверт., овса 341349 четв., ячменя $40480\frac{1}{2}$ четверт., гречихи 326616 четв., проч. яров. хлѣбовъ $22883\frac{1}{4}$ четверт., картофеля 250995 четверт., снято: озимой пшеницы 66276 четверт., ржи 3570178 четверт., яровой пшеницы 18042 четв., овса 1726290 четв., ячменя 181947 четверт., гречихи 686092 четверт., проч. яров. хлѣбовъ 128988 четверт., картофеля 1837511 четверт.

Урожай же хлѣбовъ въ Черниговской губерніи по умолоту сравнительно съ высѣянными зернами въ 1887 году опредѣлился въ слѣдующихъ цифрахъ:

| У ъ з д ы. | Рожь. | Озимая пшен. | Яровая пшен. | Ячмень. | Овесь. | Гречиха. | Просо. | Кукуруза. |
|------------------------|-------------------|------------------|--------------|-------------------|-------------------|-------------------|-------------------|-----------|
| | С а м ь. | | | | | | | |
| Сосницкій | 5 ^{1/2} | — | — | 5 | 5 ^{1/2} | 2 | 5 | — |
| Конотопскій | 5 ^{1/2} | — | 4 | 5 | 6 | 2 | 4 | — |
| Мглинскій | 3 | — | — | 4 | 5 | 2 | 6 | — |
| Нѣжинскій | 10 | 8 | — | 8 | 9 | 5 | 9 | — |
| Козелецкій | 9 | 6 | 6 | 7 | 8 | 3 | 14 | — |
| Борзенскій | 7 | 5 | 5 | 7 | 6 | 3 | 8 | — |
| Новгородъ-Сѣверскій. | 6 | — | — | 4 | 5 | 1 | 40 | — |
| Городнянскій | 4 ^{1/2} | — | 3 | 4 | 4 | 2 ^{1/4} | 4 | 3 |
| Черниговскій | 5 | — | — | 7 | 7 ^{1/2} | 3 | 20 | — |
| Кролевецкій | 6 | 5 | 4 | 7 | 8 | 3 | 20 | — |
| Остерскій | 7 | — | — | 7 | 6 | 4 | 6 | — |
| Новозыбковскій | 4 ^{1/10} | — | — | 3 ^{3/4} | 4 ^{1/16} | 1 ^{1/3} | 9 ^{1/2} | — |
| Суражскій | 3 ^{1/3} | — | — | 4 ^{1/2} | 5 | 2 ^{1/2} | 5 ^{1/2} | — |
| Стародубскій | 4 | — | — | 4 | 5 | 1 | 7 | — |
| Глуховскій | 6 | 5 ^{1/2} | 4 | 5 ^{5/7} | 9 | 1 ^{1/13} | 40 | — |
| По губерніи | 5 ^{2/3} | 5 ^{4/5} | 4 | 5 ^{8/15} | 6 ^{1/5} | 2 ^{1/3} | 13 ^{1/5} | 3 |

Примѣчаніе: Нормальный урожай по губерніи ржи самъ 5^{3/4}, озимой пшеницы самъ 5^{1/4}, яровой пшеницы самъ 3^{3/4}, ячменя самъ 4^{1/2}, овса самъ 5^{1/2}, гречи самъ 2^{1/4}, проса самъ 8, кукурузы самъ—5.

Въ отчетномъ году снято въ Черниговской губерніи сѣна: 33491723 п., а именно по Черниговскому уѣзду 1443345 п., Борзенскому 2050000 пуд., Городнянскому 2899995 пуд., Глуховскому 2512500 п., Козелецкому 170000 п., Конотопскому 4400000 п., Кролевецкому 1141080 п., Мглинскому 2837310 п., Новозыбковскому 1752970 п., Новгородъ-Сѣверскому 3219735 п., Нѣжинскому 1348625 пуд., Остерскому 1895225 пуд., Сосницкому 3489600 пуд., Стародубскому 1548320 пуд., Суражскому 2383013 пуд.

Площадь подвергшаяся градобитію равняется 3826 дес. земли засѣянной разнороднымъ хлѣбомъ: убытокъ простирается до 57405 рублей.

Изъ полученныхъ какъ отъ Земскихъ Управъ такъ и отъ полицейскихъ чиновниковъ свѣдѣній видно, что въ теченіи отчетнаго года цѣны на рабочія силы были слѣдующія: въ уѣздахъ: Черниговскомъ: за обработку десятины подъ озимъ 4 руб., подъ яровое 2 руб. 50 коп., рабочему въ день: лѣтомъ: конному—1 руб., пѣшему—45 коп., зимою: конному—75 коп.,

пѣшему—35 коп.; Борзенскомъ: за обработку десятины: подѣ озимь—6 руб., подѣ яровое—4 руб.; рабочему въ день: лѣтомъ—конному 1 р. 10 к., пѣшему—60 к., зимою: конному—90 коп., пѣшему—35 к.; Глуховскомъ: за обработку десятины подѣ озимь—4 руб., подѣ яровое—4 руб., рабочему въ день: лѣтомъ: конному—1 руб. 25 коп., пѣшему—65 коп., зимою: конному—90 коп., пѣшему—40 коп.; Городнянскомъ: за обработку десятины: подѣ озимь—5 руб., подѣ яровое—5 руб., рабочему въ день: лѣтомъ конному—1 руб. 50 коп., пѣшему—75 коп., зимою: конному—1 руб. пѣшему—50 коп.; Козелецкомъ: за обработку десятины: подѣ озимь—6 руб. 50 коп., подѣ яровое—4 руб.; рабочему въ день лѣтомъ: конному—1 руб. 50 коп. пѣшему—50 коп., зимою; конному—1 руб., 25 коп., пѣшему—40 коп.; Конотопскомъ: за обработку десятины: подѣ озимь—5 руб., подѣ яровое—5 руб.; рабочему въ день: лѣтомъ: конному—1 руб. 40 коп., пѣшему—50 коп., зимою: конному—1 руб. 10 коп. пѣшему—35 коп.; Кролевецкомъ: рабочему въ день: лѣтомъ—конному—1 руб. 20 коп., пѣшему—70 коп., зимою: конному—1 руб. пѣшему 50 коп.; Мглинскомъ: за обработку десятины: подѣ озимь—4 руб., 40 коп., подѣ яровое—4 руб., рабочему въ день: лѣтомъ: конному—1 руб. 75 коп., пѣшему—75 коп., зимою: конному 1 руб., пѣшему—50 коп.; Новгородъ-Сѣверскомъ: за обработку десятины подѣ озимь—3 руб. подѣ яровое—3 руб.; рабочему въ день: лѣтомъ: конному—1 руб.. пѣшему—65 коп., зимою: конному—75 коп., пѣшему—40 коп.; Новозыбковскомъ: за обработку десятины: подѣ озимь—3 руб. 75 коп., подѣ яровое—3 руб. 40 коп.; рабочему въ день: лѣтомъ: конному—1 руб., 50 коп., пѣшему—60 коп., зимою: конному—1 руб. 20 коп., пѣшему—40.; коп. Нѣжинскомъ за обработку десятины: подѣ озимь—6 руб., 50 коп., подѣ яровое—4 руб. 60 коп.; рабочему въ день: лѣтомъ: конному—2 руб. 50 коп., пѣшему—60 коп., зимою: конному—1 руб. 50 коп., пѣшему—30 коп.; Остерскомъ за обработку десятины подѣ озимь—4 руб. 50 коп., подѣ яровое—3 руб. 25 к.; рабочему въ день: лѣтомъ: конному—1 руб. 25 коп., пѣшему—60., зимою: конному—80 коп., пѣшему—30 коп.; Сосницкомъ: за обработку десятины: подѣ озимь—5 руб., подѣ яровое—5 руб., рабочему въ день: лѣтомъ конному—1 руб. 25 коп., пѣшему—75 коп., зимою: конному—1 руб., пѣшему—35 коп.; Стародубскомъ: за обработку десятины: подѣ озимь—6 руб., подѣ яровое—5 руб., рабочему въ день лѣтомъ: конному—1 руб. 85 коп., пѣшему—45 коп., зимою: конному—60 коп., пѣшему—27 коп.; Суражскомъ: за обработку десятины: подѣ озимь—4 руб., подѣ яровое—4 руб.; рабочему въ день: лѣтомъ: конному—1 руб. 60 коп., пѣшему—65 коп., зимою: конному—85 коп., пѣшему—45 коп.

В) Обеспечение народного продовольствия,

На основании собранных свѣдѣній и по произведеннымъ на мѣстахъ приблизительнымъ расчетамъ относительно потребностей каждаго уѣзда въ хлѣбѣ на обрѣженіе полей, на продовольствіе и на винокурение оказалось, что состояніе хлѣбныхъ запасовъ по Черниговской губерніи къ 1 Января 1887 года представляется въ слѣдующемъ видѣ:

Состояло на лицо: озимаго 252329 четверт. 2 четверик. 2 гарнц., яроваго 94295 четв. 2 чек. 2¹/₄ гарнц.

Въ ссудѣ: озимаго 177493 четв. 1 чек. 2 гарнц., яроваго 72548 четв. 6 чек. 3¹/₄ гарнц.

Въ недоимкѣ: озимаго 197826 четв. 1¹/₂ гарнц., яроваго 90219 четв. 3 гарнц.

Итого: озимаго 627648 четв. 3 чек. 5¹/₂ гарнц., яроваго 257063 четв. 1 чек. ¹/₂ гарнца.

Состояніе общественнаго продовольственнаго капитала по Черниговской губерніи за отчетный періодъ времени, какъ усматривается изъ свѣдѣній Губернской Земской Управы представляется въ слѣдующемъ видѣ:

Къ 1 Января 1887 года состояло:

| | |
|------------------------------|---|
| На лицо | 131420 р. 60 ¹ / ₄ к. |
| Въ ссудѣ и долгахъ | 35968 р. 69 ¹ / ₂ к. |

Въ 1887 году.

| | |
|---|--|
| Поступило на пополненіе ссудъ и долговъ | 2653 р. — к. |
| Получено въ замѣнъ хлѣбныхъ запасовъ | |
| отъ продажи хлѣба | 21586 р. 32 ¹ / ₂ к. |
| Получено % на наличныя суммы | 3688 р. 97 к. |
| Выдано въ ссуды | 3771 р. 57 ¹ / ₂ к. |
| Причислено въ долгъ въ замѣнъ хлѣбныхъ | |
| запасовъ | 16651 р. 37 к. |
| Издержано безвозвратно на пересылку | |
| и исключено | 53 р. 7 к. |

Къ 1 Января 1888 года состоитъ:

| | |
|------------------------------|---|
| На лицо | 155524 р. 43 ¹ / ₄ к. |
| Въ ссудѣ и долгахъ | 53738 р. 46 к. |

Итого 209262 р. 89¹/₄ к.

Состояніе ссловнаго продовольственнаго капитала по Черниговской губерніи за отчетный періодъ времени представляется въ слѣдующемъ видѣ:

Къ 1 Января 1887 года состояло:

| | |
|------------------------------|--|
| На лицо | 56301 р. 73 ¹ / ₂ к. |
| Въ ссудѣ и долгахъ | 1454 р. 39 ¹ / ₂ к. |

Въ 1887 году:

| | |
|--|---|
| Вновь поступило и причислено | 246 р. 92 ³ / ₄ к. |
| Поступило на пополненіе ссудъ и долговъ | 849 р. 60 к. |
| Получено % на наличныя суммы | 1609 р. 74 ¹ / ₂ к. |
| Издержано безвозвратно на пересылку и исключено | 4897 р. 28 к. |

Къ 1 Января 1888 года состоитъ:

| | |
|--------------------------------|--|
| На лицо | 54106 р. — к. |
| Въ ссудахъ и долгахъ | 609 р. 52 ¹ / ₄ к. |
| Итого | 54715 р. 52 ¹ / ₄ к. |

Движеніе суммъ губернскаго продовольственнаго капитала было въ слѣдующемъ состояніи:

Къ 1 Января 1887 года состояло губернскаго продовольственнаго капитала:

| | |
|---|---|
| а) въ наличныхъ деньгахъ | 66461 р. 9 ¹ / ₄ к. |
| б) въ 5% билетахъ государственнаго банка | 10000 р. — к. |
| в) въ ссудахъ на поселянахъ | 279282 р. 58 ¹ / ₄ к. |
| Всего | 355743 р. 67 ¹ / ₂ к. |

Въ 1887 году поступило:

| | |
|--|--|
| а) процентовъ на наличныя суммы | 539 р. 93 ¹ / ₂ к. |
| б) платежей по ссудамъ отъ поселянъ | 21003 р. 22 ³ / ₄ к. |
| в) переплаченныхъ на погашеніе недо- имокъ по ссудамъ | 14 р. 27 ¹ / ₂ к. |
| Всего | 21557 р. 43 ³ / ₄ к. |

Въ 1887 году израсходовано:

| | |
|--|--|
| а) на выдачу ссудъ поселянамъ | 18250 р. 42 ¹ / ₂ к. |
| б) безвозвратно на пересылку по почтѣ денегъ | 38 р. 92 к. |
| в) въ уплату долга въ общій по Имперіи продовольственный капиталъ | 3500 р. — к. |
| Всего | 21789 р. 34 ¹ / ₂ к. |

Затѣмъ къ 1 Января 1888 года состоитъ:

| | |
|--|---|
| а) въ наличныхъ деньгахъ | 60029 р. 18 ¹ / ₂ к. |
| б) въ процентныхъ бумагахъ государ- ственнаго банка | 16200 р. — к. |
| в) въ ссудахъ на поселянахъ | 276529 р. 78 к. |
| Всего | 352758 р. 96 ¹ / ₂ к. |

Ссудъ изъ губернскаго продовольственнаго капитала и изъ общественныхъ хлѣбозапасныхъ магазиновъ, какъ видно изъ

вѣдомости, доставленной Губернской Земской Управой, было выдано на продовольствіе и обѣменение полей.

А. Изъ губернскаго продовольственнаго капитала: на продовольствіе 16660 р. 47¹/₂ к., на обѣменение полей 1589 р. 96 к.

Б. Изъ общественныхъ продовольственныхъ капиталовъ: на продовольствіе 3511 р. 57¹/₂ к., на обѣменение полей 860 р.

В. Изъ общественныхъ хлѣбозапасныхъ магазиновъ: озимаго 30957 четв. 1 четвк. 2¹/₂ гарц., яроваго 23624 четв. 5 четвк. 7 гарнц.

В) Промыслы сельскаго и городскаго населенія.

Главнымъ источникомъ къ пропитанію жителей губерніи служить земледѣліе. Какъ выше сказано по характеру дѣятельности своего населенія, по свойству своей почвы Черниговская губернія должна быть причислена къ земледѣльческимъ губерніямъ. Но нельзя не признать подспорьемъ хлѣбопашеству отхожихъ промысловъ и кустарной промышленности—картина развитія которыхъ по свѣдѣніямъ, доставляемымъ Земскими Управами, по уѣздамъ представляется въ слѣдующемъ видѣ:

Черниговскій уѣздъ. Изъ сѣверной части уѣзда крестьяне уходятъ на лѣтніе заработки въ Херсонскую, Екатеринославскую и Таврическую губерніи, населеніе же южной части уѣзда уходитъ на заработки по сплаву лѣса по р. Днѣпру. Мѣстные промыслы существуютъ въ самой незначительной степени и сосредоточиваются главнымъ образомъ въ заштатномъ городѣ Березномъ и м. Седневѣ, гдѣ жители занимаются выдѣлываніемъ кожъ, овчинъ, полушубковъ и войлочныхъ шапокъ. Въ отхожіе промыслы уходили: изъ города: 47 мужч., изъ деревень 2213 челов., изъ коихъ было мужчинъ 1931, женщинъ 267 и дѣтей 15.

Берзненскій уѣздъ. Кустарныхъ промысловъ почти нѣтъ. Въ отхожіе промыслы уходили: изъ деревень 148 мужч.

Глуховскій уѣздъ. Кустарные промыслы крайне незначительные. Заработки для жителей представляются на мѣстныхъ сахарныхъ заводахъ, фабрикахъ и проч.: лѣсной промыселъ съ уничтоженіемъ лѣсовъ значительно падаетъ. Въ отхожіе промыслы уходили: изъ города 86 челов., изъ коихъ было: мужч. 70, женщ. 16; изъ деревень 950 челов., изъ коихъ было мужчинъ 845 и женщинъ 105.

Городнянскій уѣздъ. Населеніе ходитъ на заработки въ южныя губерніи на полевые работы, а также на сплавъ плотовъ и барокъ. Изъ кустарныхъ промысловъ существуютъ: гончарный, колесный и бондарный. Въ отхожіе промыслы уходили: изъ города 771 челов., изъ коихъ было мужчинъ 750, женщинъ 21; изъ деревень 4976 челов., изъ коихъ было мужчинъ 4235, женщинъ 551 и дѣтей 190.

Козелецкій уѣздъ. Изъ кустарныхъ промысловъ существуетъ только кожевенный и то въ самомъ незначительномъ количествѣ; устроенныхъ правильно заводовъ нѣтъ и производство

кожъ не удовлетворяетъ даже мѣстныхъ потребностей въ уѣздѣ. Въ отхожіе промыслы уходили: изъ города 973 челов., изъ коихъ было мужчинъ 807, женщинъ 166; изъ деревень 1155 челов., изъ коихъ было мужчинъ 825, женщинъ 297, дѣтей 33.

Конотопскій уѣздъ. Кустарныхъ промысловъ почти не существуетъ. Въ отхожіе промыслы уходили: изъ города 43 лелов., изъ коихъ было 38 мужч. и 5 женщинъ; изъ деревень 1401 челов., изъ коихъ было мужчинъ 1285, женщинъ 116.

Кролевецкій уѣздъ. Изъ кустарныхъ промысловъ почти исключительно преобладаетъ ткацкій промыселъ, благодаря ему Кролевецкій уѣздъ поставляетъ въ значительномъ количествѣ на ярмарки Черниговской и даже Полтавской губерніи ткацкія произведенія. На отхожіе же промыслы поселяне отправляются преимущественно въ Екатеринославскую, Херсонскую и Таврическую губерніи. Въ отхожіе промыслы уходили: изъ города 30 челов., изъ коихъ было мужчинъ 25, женщинъ 5; изъ деревень 2308 челов., изъ коихъ было мужчинъ 1939, женщинъ 369.

Мглинскій уѣздъ. Кустарныхъ промысловъ мало. На заработки отправляются въ южныя губерніи и на свеклосахарные заводы въ Глуховскій и Новгородъ-Сѣверскій уѣзды. Въ отхожіе промыслы уходили: изъ города 23 мужчинъ, изъ деревень 1446 челов., изъ коихъ было мужчинъ 1318, женщинъ 128.

Новгородъ-Сѣверскій уѣздъ. Изъ кустарныхъ промысловъ распространено выдѣлываніе — ободьевъ, колесъ деревянной посуды, полозьевъ и саней. Въ отхожіе промыслы уходили: изъ города 350 челов., изъ коихъ было мужчинъ 335, женщинъ 15; изъ деревень 2631 челов., изъ коихъ было мужчинъ 2100, женщинъ 464 и дѣтей 67.

Новозыбковскій уѣздъ. Изъ кустарныхъ промысловъ распространена выдѣлка телегъ, экипажей, кожъ, сапогъ, валенокъ, простыхъ роговыхъ гребенокъ, глиняной посуды (горшковъ, мисокъ.). На отхожіе промыслы населеніе уходитъ на заработки въ Кіевскую и Подольскую губерніи на сахарные и другіе заводы и на степи Полтавской губерніи въ наемъ къ ското-промышленникамъ. Въ отхожіе промыслы уходили въ отчетномъ году: изъ города 1483 челов., изъ коихъ было мужчинъ 1180, женщинъ 303; изъ деревень 13161 челов., изъ коихъ было мужчинъ 8410, женщинъ 4591 и дѣтей 160.

Нѣжинскій уѣздъ. Изъ кустарныхъ промысловъ распространено скорняжество и выдѣлываніе простыхъ сапогъ. Въ нѣкоторыхъ частяхъ уѣзда населеніе отправляется на заработки преимущественно въ Донскія станицы. Въ отхожіе промыслы уходили: изъ города 458 челов., изъ коихъ было мужчинъ 318, женщинъ 124 и дѣтей 16; изъ деревень 804 челов., изъ коихъ было мужчинъ 616, женщинъ 168 и дѣтей 20.

Остерскій уѣздъ. Отхожіе промыслы заключаются въ гонкѣ берлинъ и плотовъ по рѣкамъ Деснѣ и Днѣпру до г. Кіева, Екатеринослава и Херсона, съ понедѣльной платой одному рабочему отъ 2 р. 50 к. до 3 р. 25 к., а также населеніе

уходить на заработки въ степныя мѣста, по преимуществу въ Екатеринославскую губернію для уборки хлѣба. Изъ кустарныхъ промысловъ имѣютъ мѣсто выдѣлываніе колесъ, плетенье корзинъ изъ лозы и рыболовныхъ снастей, бондарный и гончарный промыслы. Въ отхожіе промыслы уходили: изъ города 54 челов., изъ коихъ было мужчинъ 48, женщинъ 3 и дѣтей 3; изъ деревень 1188 челов., изъ коихъ было мужчинъ 870, женщинъ 298 и дѣтей 20. *Сосницькій уѣздъ*. Кустарныхъ промысловъ въ мѣстности нѣтъ, что же касается отхожихъ промысловъ, то они не имѣютъ широкаго развитія, такъ что незначительная только часть населенія ходитъ на заработки въ южныя губерніи, гдѣ и зарабатываетъ рабочій въ лѣто отъ 40 до 80 рублей. Въ отхожіе промыслы уходили: изъ города 76 челов., изъ коихъ было мужчинъ 63, женщинъ 13, изъ деревень 2967 челов., изъ коихъ было мужчинъ 2306, женщинъ 365 и дѣтей 296. *Стародубскій уѣздъ*. Изъ кустарныхъ промысловъ существуетъ только выдѣлыванье деревянныхъ издѣлій; на заработки же населеніе отправляется преимущественно въ Кіевскую губернію на сахарныя заводы, а также въ землю войска Донскаго, гдѣ занимаются мелочнымъ товаромъ. Въ отхожіе промыслы уходили, изъ городовъ 650 челов., изъ нихъ было мужчинъ 150, женщинъ 500, изъ деревень 9500 челов., изъ нихъ было мужчинъ 6400, женщинъ 3100. *Суражскій уѣздъ*. Отхожіе промыслы заключаются по преимуществу въ наймъ на работы на Клинцовскія фабрики, на сахарныя заводы Кіевской губерніи и на полевыя работы на югъ Россіи, а также на сплавъ лѣса и гонку водяныхъ судовъ по ближайшимъ къ уѣзду судоходнымъ и сплавнымъ рѣкамъ. Кустарные промыслы заключаются въ выдѣлываніи деревянной посуды, колесъ, сохъ, липовыхъ лыкъ и другихъ деревянныхъ издѣлій. Въ отхожіе промыслы уходили: изъ деревень 7775 челов., изъ коихъ было мужчинъ 7289, женщинъ 396 и дѣтей 90.

Г). Промышленность заводская и фабричная.

Въ 1887 году въ Черниговской губерніи дѣйствовало фабрикъ и заводовъ 891, выработавшихъ произведеній на сумму 14269466 руб. 80 коп., съ числомъ рабочихъ 14565. Самая большая сумма производительности причитается на сахароваренное производство, простирающееся до 5616499 руб. 38 коп., и сахарорафинадное—2580000 руб. Затѣмъ по размѣрамъ производствъ слѣдуютъ суконныя фабрики, сумма производительности которыхъ достигла до 2219590 руб., заводы винокуренные—1377099 руб. 42 к.

Далѣе по суммѣ производительности заслуживаютъ вниманія слѣдующіе фабрики и заводы:

| | | | |
|-------------------------------|-----------|-----------|------|
| Маслабойные съ сум. производ. | | 582284 р. | — к. |
| Зажигательныхъ спичекъ. | | 435900 р. | — к. |

| | |
|-----------------------------|----------------|
| Кожевенные | 249866 р. — к. |
| Кирпичные | 186321 р. — к. |
| Щетинные | 156500 р. — к. |
| Восковыхъ свѣчей | 122009 р. — к. |
| Пенько-Трепальные | 112720 р. — к. |
| Лѣсопильные | 111757 р. — к. |
| Табачные. | 101290 р. — к. |

Произведенія другихъ заводовъ, существующихъ въ губерніи, служатъ почти для удовлетворенія мѣстнаго потребленія, запросомъ котораго и ограничивается ихъ производство.

Д) Торговля.

По свѣдѣніямъ, доставленнымъ Черниговскою Казенною Палатою, въ теченіи отчетнаго года выдано было торговыхъ документовъ: въ Черниговѣ и уѣздѣ—1743 листовъ на сумму 26646 руб. 50 коп.; въ Борзнѣ и уѣздѣ—1026 лист. на сумму 11419 руб. 50 коп., въ Глуховѣ и уѣздѣ—1653 лист. на сумму 23041 руб. 50 коп., въ Городнѣ и уѣздѣ—864 лист. на сумму 9307 руб., въ Козельцѣ и уѣздѣ—1062 лист. на сумму 10150 р., въ Конотопѣ и уѣздѣ—1315 лист. на сумму 18767 руб., въ Кролевецѣ и уѣздѣ—718 лист. на сумму 8740 руб., въ Мглинѣ и уѣздѣ—935 лист. на сумму 11560 руб. 50 коп., Новгородъ-Северскѣ и уѣздѣ—1241 лист. на сумму 13973 руб. 50 коп., въ Новозыбковѣ и уѣздѣ—2011 лист. на сумму 19628 руб., въ Нѣжинѣ и уѣздѣ—1510 лист. на сумму 28371 руб. 50 коп., въ Острѣ и уѣздѣ—949 лист. на сумму 9483 руб., въ Сосницѣ и уѣздѣ—902 лист. на сумму 10712 руб. 50 коп., въ Стародубѣ и уѣздѣ—1174 лист. на сумму 15961 руб., въ Суражѣ—1253 лист. на сумму 15015 руб. 50 коп. Итого по губерніи 18356 лист. на сумму 232777 руб.

А въ минувшемъ 1886 году всего 18845 лист. т. е. на 1887 годъ сравнительно съ предшествовавшимъ годомъ выдано меньше на 489 лист.

Е). Движеніе народонаселенія.

Къ 1 Января 1887 года въ Черниговской губерніи, по свѣдѣніямъ Губернскаго Статистическаго Комитета, числилось народонаселенія обоюга пола 2101955; въ теченіи 1887 года родилось: мужскаго пола—52979, женскаго пола—50059, всего обоюга пола—103038. Умерло: мужскаго пола—35069, женскаго пола—33038, всего обоюга пола—68107; слѣдовательно перевесъ числа родившихся надъ числомъ умершихъ, составляющій естественную прибыль народонаселенія, равняется 34931 душамъ. Такимъ образомъ цифра народонаселенія Черниговской губерніи по 1 Января 1888 года возросла до 2136886 душъ обоюга пола.

Въ 1887 году заключено браковъ—16130, при чемъ въ городахъ было заключено браковъ—1382, а въ уѣздахъ—14748.

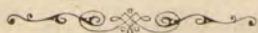

II. Подати и повинности.

А) Окладные сборы.

Поступленіе окладныхъ сборовъ въ отчетномъ году выражается въ слѣдующихъ цифрахъ:

Въ 1887 году слѣдовало взыскать окладныхъ сборовъ:

| | | |
|--------------------|-------------------|-------|
| Недоимки | 134215 р. | 18 к. |
| Оклада | 1706412 „ | 87 „ |
| | <u>1840628 р.</u> | 5 к. |

Къ тому причислено:

| | | |
|--------------------|-----------------|-------|
| Недоимки | 40015 р. | 55 к. |
| Оклада | 6267 „ | 66 „ |
| | <u>46283 р.</u> | 21 к. |

Изъ того числа исключено:

| | | |
|--------------------|-----------------|-------|
| Недоимки | 19700 р. | 76 к. |
| Оклада | 22109 „ | 26 „ |
| | <u>41810 р.</u> | 2 к. |

Взыскано:

| | | |
|--------------------|-------------------|-------|
| Недоимки | 125189 р. | 39 к. |
| Оклада | 1641052 „ | 21 „ |
| | <u>1766241 р.</u> | 60 к. |

Затѣмъ къ 1 Января 1888 года осталось неуплаченныхъ окладныхъ сборовъ:

| | | |
|--------------------|-----------------|-------|
| Недоимки | 29340 р. | 58 к. |
| Оклада | 49519 р. | 6 к. |
| | <u>78859 р.</u> | 64 к. |

По сборамъ:

Оброчной подати и дополнительнаго къ ней сбора съ государственныхъ крестьянъ слѣдовало вступить недоимки 19933 р. 30 к., въ теченіи года причислено: недоимокъ 730 руб. 78 к.; исключено: недоимокъ 9449 р. 23 к., взыскано: недоимокъ 11214 р. 85 к.

Подушной подати съ государственныхъ крестьянъ всѣхъ наименованій слѣдовало вступить 6900 р. 95 к. недоимки, исключено: недоимокъ 2520 р. 70 к., взыскано: недоимокъ 4380 р. 25 к.

Государственнаго поземельнаго налога слѣдовало вступить: недоимокъ 53768 р. 73 к., оклада причиталось 386499 р. 98 к., въ теченіи года причислено: недоимокъ 5921 р., оклада 3101 р. 37 к., исключено: недоимокъ: 4000 р. 44 к., оклада 3386 р. 37 к., взыскано: недоимокъ 37448 р. 50 к., оклада 367181 р. 88 к., осталось къ 1 Января 1888 года: недоимокъ прежнихъ лѣтъ 18240 р. 79 к., оклада 19033 р. 10 к., всего 37273 р. 89 к.

Выкупныхъ платежей слѣдовало вступить: недоимокъ 44940 р. 32 к., оклада причиталось 1236412 р. 89 к. въ теченіи года

причислено: недоимокъ 33363 р. 77 к., оклада 3166 р. 29 к.,
исключено: недоимокъ 3706 р. 30 к., оклада 18670 р. 28 к.,
взыскано: недоимокъ 64472 р. 62 к., оклада 1192621 р. 96 к.
осталось къ 1 Января 1888 года недоимокъ: прежнихъ лѣтъ
10125 р. 17 к., оклада 28286 р. 94 к., всего 38412 р. 11 к.

Налога съ недвижимыхъ имуществъ въ городахъ, посадахъ
и мѣстечкахъ слѣдовало вступить: недоимокъ 8671 р. 88 к.,
оклада причиталось 83500 р., въ теченіи года исключено: недо-
имокъ 24 р. 9 к., оклада 52 р. 61 к., взыскано недоимокъ 7673 р.
17 к., оклада 81248 р. 37 к., осталось къ 1 Января 1888 года
недоимки: прежнихъ лѣтъ 974 р. 62 к., оклада 2199 р. 2 к.,
всего 3173 р. 64 к.

Б) Поземельный сборъ на межеваніе.

Въ 1888 году на производство межеванія по Черниговской
губерніи было ассигновано 209613 р. 80 к., изъ нихъ а) на Черни-
говскую Межевую Палату 198528 руб. 12 коп. и б) на содер-
жаніе межевыхъ комисій 11085 руб. 68 коп. Израсходовано
въ отчетномъ году: по Межевой Палатѣ 195489 руб. 78 коп.
по межевымъ комисіямъ 11085 руб. 68 коп., всего изра-
сходовано 106575 руб. 46 коп. Затѣмъ къ 1888 году оста-
лось неизрасходованныхъ по Межевой Палатѣ 3038 руб. 34 к.
Означенный остатокъ предназначенъ на оплату счетовъ неопла-
ченныхъ въ 1887 году и на удовлетвореніе межевыхъ чиновъ
выбывшихъ изъ вѣдѣнія Палаты задѣльною платою, не полу-
чившихъ таковой своевременно въ 1887 году.

По свѣдѣніямъ Казенной Палаты въ отчетномъ году подле-
жало къ поступленію межеваго сбора: недоимки съ причисле-
ніемъ 28533 руб. 60 коп., оклада 1887 года 151757 руб. 4 к.,
итого 180290 руб. 64 коп. Въ 1887 году поступило: недоимки
17974 руб. 15 коп., оклада 139078 руб. 40 к. итого 157052 р.,
55 коп., поступило сверхъ оклада 551 руб. 58 коп., а всего,
поступило 157604 руб. 13 коп., исключено: недоимки 2066 руб.
69 коп., оклада 3173 руб. 72 коп., итого 5240 руб. 41 коп.

Затѣмъ къ 1888 году оставалось въ недоимкѣ 17997 руб.
86 коп.

Въ 1887 году а) генерально обойдено дачь, въ нихъ
31862 десят. б) снято чрезполосности при 220120 полосахъ
94398 десят. в) полюбовно соглашено и обязательно разведено
45 дачь, въ нихъ 114199 десят. г) размежевано чрезполосности
въ 40 дачахъ оконченныхъ и 30 начатыхъ 108574 десят. д)
выдано владѣльцамъ по утвержденнымъ межеваніемъ 35 дачамъ
291 копія съ плановъ 150423 дес.

Съ открытія межеванія по 1888.г. исполнено: а) генерально
обойдено 1545 дачь съ количествомъ 4735759 десят. б) снято
ситуаціи въ отрубныхъ дачахъ 822548 десятинъ, в) снято
чрезполосности при 3790740 полосахъ 3919355 десят. г) полю-

бовно соглашено и обязательно разведено 1026 дачъ съ количествомъ 3651263 десят. д) обмежевано 400 отрубныхъ дачъ съ количествомъ 822548 десят. е) размежевано чрезполосности въ 989 дачахъ оконченныхъ и 30 начатыхъ, въ нихъ 357056 десят. ж) выдано владѣльцамъ плановъ по утвержденнымъ размежеваніемъ дачамъ 3958229 десят.

В). Дворянскіе губернскіе и уѣздные сборы.

Недоимки дворянскаго губернскаго сбора, какъ видно изъ свѣдѣній, доставленныхъ Губернскимъ Предводителемъ Дворянства къ 1 Января 1887 года, оставалось 36247 руб. 14¹/₂ коп., причиталось оклада 1887 года 15569 руб. 18 коп., поступило въ отчетномъ году 18969 руб. 99 коп., затѣмъ, осталось въ недоимкѣ къ 1 Января 1888 года 32846 руб. 33¹/₂ коп.

По уѣздамъ недоимка распределяется слѣдующимъ образомъ:

| | | |
|-------------------------------|---------|-----------------------------------|
| Черниговскій | 2759 р. | 93 ¹ / ₄ к. |
| Борзенскій | 991 „ | 3 ³ / ₄ „ |
| Глуховскій | 4145 „ | 43 ³ / ₄ „ |
| Городнянскій | 3225 „ | 50 „ |
| Козелецкій | 1128 „ | 52 ³ / ₄ „ |
| Конотопскій | 943 „ | 5 ³ / ₄ „ |
| Кролевецкій | 726 „ | 18 ¹ / ₄ „ |
| Мглинскій | 1985 „ | 62 ³ / ₄ „ |
| Новгородъ-Сѣверскій | 1942 „ | 22 ³ / ₄ „ |
| Новозыбковскій | 3295 „ | 70 „ |
| Нѣжинскій | 181 „ | 55 „ |
| Остерскій | 801 „ | 52 ¹ / ₂ „ |
| Сосницкій | 7236 „ | 7 ¹ / ₄ „ |
| Стародубскій | 1245 „ | 86 ³ / ₄ „ |
| Суражскій | 2238 „ | 12 „ |

Всего 32846 р. 33¹/₂ р.

Недоимки дворянскихъ уѣздныхъ сборовъ, по всѣмъ уѣздамъ губерніи, по свѣдѣніямъ доставленнымъ Уѣздными Предводителями Дворянства, оставалось къ 1 Января 1887 года 70557 р. 20¹/₄ коп., въ теченіи года причислено оклада 48816 руб. 18 коп., поступило 50792 руб. 26 коп. и осталось въ недоимкѣ къ 1 Января 1888 года 68581 руб. 12¹/₄ коп.

По уѣздамъ недоимка распределяется слѣдующимъ образомъ:

| | | |
|--------------------------|---------|-----------------------------------|
| Черниговскій | 4475 р. | 95 ¹ / ₂ к. |
| Городнянскій | 4393 „ | 92 ¹ / ₄ „ |
| Новозыбковскій | 5513 „ | 12 ¹ / ₄ „ |
| Мглинскій | 2890 „ | 15 „ |
| Суражскій | 10943 „ | 82 ³ / ₄ „ |
| Козелецкій | 2353 „ | 39 „ |
| Остерскій | 3134 „ | 40 ¹ / ₂ „ |
| Нѣжинскій | 508 „ | 21 „ |

| | | | | |
|------------------------------|-------|----|--------------------------------|----|
| Борзенскій | 2256 | „ | 46 | „ |
| Конотопскій. | 4099 | „ | 69 ¹ / ₄ | „ |
| Кролевецкій | 5020 | „ | 72 ³ / ₄ | „ |
| Глуховскій | 3164 | „ | 96 | „ |
| Стародубскій. | 4908 | „ | 33 | „ |
| Сосницкій. | 11630 | „ | 50 ¹ / ₂ | „ |
| Новгородъ-Сѣверскій. | 3287 | „ | 46 ¹ / ₂ | „ |
| Итого | 68581 | р. | 12 ¹ / ₄ | к. |

Г) Губернскіе и уѣздные земскіе сборы.

Недоимки губернскаго земскаго сбора, какъ видно изъ свѣдѣній, доставленныхъ Губернскою Земскою Управою, къ 1 Января 1887 года оставалось 253393 руб. 23¹/₄ коп., назначено къ сбору по раскладкѣ на 1887 годъ 150303 р., въ 1887 г. причислено по разнымъ причинамъ 4327 руб. 52 к. и 5698 р. 59³/₄ к., всего слѣдовало къ поступленію 413722 руб. 35 коп., въ число которыхъ поступило: недоимки 64590 руб. 28 к., оклада 88856 руб. 20 коп., затѣмъ къ 1 Января 1888 года оставалось въ недоимкѣ 260275 руб. 87 коп.

Уѣздныхъ земскихъ сборовъ по всеѣмъ уѣздамъ губерніи, по свѣдѣніямъ, доставленнымъ Уѣздными Земскими Управами, оставалось въ недоимкѣ къ 1 Января 1887 года 636472 руб. 81 коп., начислено оклада на 1887 годъ 877560 р. 32¹/₂ к., въ теченіи года причислено: оклада 21350 руб. 9 коп., недоимки 829 р. 30³/₄ коп., исключено оклада 22796 руб. 25¹/₂ коп., недоимки 10938 руб. 88¹/₂ коп., всего слѣдовало къ поступленію 1502477 руб. 39¹/₄ коп. Поступило: оклада 567210 р. 71¹/₂ коп., недоимки 349473 руб. 62¹/₄ коп. и осталось въ недоимкѣ къ 1 Января 1888 года 585793 руб. 5¹/₂ коп.

Д) Городскіе доходы и расходы.

По всеѣмъ городамъ и посадамъ Черниговской губерніи, въ которыхъ введено ВЫСОЧАЙШЕ утвержденное 16 Іюня 1870 г. городское положеніе, доходовъ, какъ видно изъ свѣдѣній, доставленныхъ городскими и посадекими управами, въ отчетномъ году поступило 703852 р. 90¹/₄ к. и израсходовано 709720 р. 96³/₄ к.

При сравненіи общей цифры доходовъ и расходовъ городовъ и посадовъ за отчетный годъ съ такими же цифрами за предшествовавшій годъ оказывается, что доходъ и расходъ увеличились—первый на 158834 руб. 65³/₄ коп., а послѣдній на 176136 руб. 8¹/₂ коп.

Е). Выкупные платежи.

Недоимокъ по выкупнымъ платежамъ къ 1 Января 1887 года оставалось 44940 р. 32 к., на 1887 годъ начислено оклада 1236412 руб. 89 коп., и къ этому числу въ теченіи года вновь причислено: недоимки 33363 руб. 77 коп.

и оклада 3166 руб. 29 коп., исключено: недоимокъ 3706 руб. 30 коп. и оклада 18670 руб. 28 коп., взыскано: недоимокъ 64472 руб. 62 коп. и оклада 1192621 р. 96 коп., затѣмъ осталось къ 1-му Января 1888 года невзысканныхъ: недоимокъ 10125 руб. 17 к., оклада 28286 р. 94 к., т. е. всего 38412 р. 11 коп.

Ж). Акцизные сборы.

Акциза съ питей и патентнаго сбора поступило въ 1887 г. 4973915 руб. 29 коп., меньше предидущаго года на 450171 руб. 39 коп., съ сахарнаго производства 592411 руб. 97 коп., болѣе на 312201 руб. 84 коп., съ табаку—68404 руб. 54 коп., меньше на 9223 руб. 44 коп. Мѣсть для оптовой продажи питей открыто было 221 меньше на 18 и мѣсть для раздробительной продажи питей 2214, меньше на 94.

З). Отправленіе натуральныхъ повинностей.

Во всѣхъ пятнадцати уѣздныхъ земствахъ Черниговской губерніи, которыми натуральныя повинности переложены въ денежныя, на отправленіе этихъ повинностей въ 1887 году издержано:

| ПО УѢЗДАМЪ. | Н а п о в и н н о с т и . | | | | | |
|------------------------------|---------------------------|-------------------|-----------------|-------------------|------------------|------|
| | Дорож- ную. | | Подвод- ную. | | Квартир- ную. | |
| | Руб. | Коп. | Руб. | Коп. | Руб. | Коп. |
| Черниговскому | 2937 | 87 ^{1/2} | 746 | 24 | 1230 | 70 |
| Борзенскому | 844 | 31 ^{1/4} | 3272 | 72 | 1225 | 52 |
| Городнянскому | 1458 | 95 | 5196 | 73 ^{1/2} | 238 | 95 |
| Глуховскому | 1489 | 81 | 9108 | 48 | 1369 | — |
| Козелецкому | 1470 | 35 | 5056 | 24 | 2160 | 85 |
| Конотопскому | 2215 | 21 | 4016 | 24 | 1198 | 56 |
| Кролевецкому | 1925 | 84 | 4856 | 79 | 980 | 65 |
| Мглинскому | 7891 | 55 | 5189 | 59 | 1486 | 75 |
| Новозыбковскому | 1423 | 32 | 6653 | — | 1076 | 70 |
| Новгородсѣверскому | 4034 | 66 | 4122 | — | 1041 | 50 |
| Нѣжинскому | 949 | 25 | 3252 | 12 | 395 | 7 |
| Остерскому | 7459 | 22 | 2752 | — | 1815 | — |
| Сосницкому | 478 | 5 ^{3/4} | 3029 | 75 | 1882 | 11 |
| Стародубскому | 2695 | — | 4600 | — | 1344 | 85 |
| Суражскому | 608 | 29 ^{1/2} | 5475 | — | 1206 | 55 |
| Итого | 27881 | 70 | 67326 | 90 ^{1/2} | 18652 | 76 |

I. О числѣ войскъ квартировавшихъ въ губерніи.

Въ 1887 году въ Черниговской губерніи въ мѣстныхъ войскахъ и резервныхъ баталіонахъ состояло: штабъ-офицеровъ 18, оберъ-офицеровъ 58, нижнихъ чиновъ вообще 2082, кромѣ того числилось въ запасѣ: оберъ-офицеровъ 44, рядовыхъ 39541 и въ отпуску для поправленія здоровья нижнихъ чиновъ 522.

Въ штабѣ 5-й пѣхотной дивизіи и четырехъ расположенныхъ въ губерніи полкахъ упомянутой дивизіи:—17 Архангелогородскомъ, 18 Вологодскомъ, 19 Костромскомъ и 20 Галицкомъ состояло: генераловъ 3, штабъ-офицеровъ 27, оберъ-офицеровъ 253, медиковъ 20, классныхъ фельдшеровъ 4, классныхъ чиновниковъ 6, священниковъ 4 и нижнихъ чиновъ 8745. Кромѣ того въ каждомъ полку состояло по одному вольнонаемному капельмейстеру.

Въ управленіи 5-й артиллерійской бригады и 3 батареяхъ оной, расположенныхъ въ Черниговской губерніи состояло: генералъ 1, штабъ и оберъ-офицеровъ 22, классныхъ чиновниковъ 2 и нижнихъ чиновъ 618. При Черниговскомъ Губернскомъ Жандармскомъ Управленіи: штабъ-офицеръ 1, оберъ-офицеровъ 3 и нижнихъ чиновъ 21.

По свѣдѣніямъ Губернскаго Распорядительнаго Комитета въ отчетномъ году въ Черниговской губерніи было расположено на постоянныхъ квартирахъ 10473 человекъ нижнихъ воинскихъ чиновъ и временно-пребывавшихъ въ лагерномъ сборѣ при м. Батуринѣ и с. Никольской слободкѣ 7777 человекъ нижнихъ чиновъ воинскихъ частей постоянно квартирующихъ внѣ предѣловъ губерніи.

На удовлетвореніе войскъ, всѣми положенными по закону предметами квартирнаго довольствія, а также и лагерными потребностями, ассигновано было по смѣтамъ Главныхъ Управленій: Интендантскаго 168270 руб. 2 коп. и Инженернаго 7062 руб. 39 коп., изъ нихъ израсходовано: по интендантской смѣтѣ 142924 руб. 20 коп. и по Инженерной 6568 руб. 82 коп. Итого 149493 руб. 2 коп. Затѣмъ предстоить еще произвести расходъ по смѣтѣ Интендантскаго Управленія на 25351 руб. 82 коп. и по смѣтѣ Инженернаго Управленія 1677 руб. 83 коп.

И). Отбытіе воинской повинности.

Призыву къ исполненію воинской повинности подлежало 19598 человекъ, по разверткѣ назначено къ поступленію на службу 5717: всего принято новобранцевъ 5709, зачетныхъ квитанцій 5 и осталось въ недоборѣ 3.

Изъ числа новобранцевъ поступило въ военную службу: дворянъ потомственныхъ и личныхъ 50, лицъ состоящихъ на Государственной службѣ 2, почетныхъ гражданъ, потомственныхъ

и личныхъ 27, прочихъ лицъ, изъятыхъ отъ внесенія въ 10 народную перепись, а также вышедшихъ послѣ ревизіи изъ податнаго сословія 10, купцовъ 25, мѣщанъ и цеховыхъ 612, крестьянъ всѣхъ наименованій 4457, прочихъ лицъ внесенныхъ въ ревизскія сказки и приписанныхъ къ обществамъ послѣ ревизіи 526.

По происхожденію поступившіе распредѣляются слѣдующимъ образомъ: великороссовъ, малороссовъ, бѣлороссовъ 5459, поляковъ 3, нѣмцевъ 8, евреевъ 239; по вѣроисповѣданіямъ: православныхъ и единовѣрцевъ 5339, раскольниковъ 120, лютеранъ 8, католиковъ 3 и евреевъ 239. Изъ числа поступившихъ женатыхъ было 1338.

Сверхъ принятыхъ на службу зачислено въ ратники ополченія 12317 и освобождено отъ этого зачисленія по неспособности носить оружіе 839. Отерочка дана: 1) по имущественному положенію 2 лицамъ, 2) на окончаніе образованія 80 лицамъ, 3) вслѣдствіе нахождения на службѣ по контракту на судахъ русскаго торговаго флота 4 лицамъ 4) для поступленія въ духовное званіе по 55 ст. уст. о воинск. повин. 86.

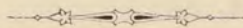

III. Общественное благоустройство и благочиніе.

А). Казенныя и общественныя зданія.

Въ Черниговской губерніи находится казенныхъ зданій 30, изъ нихъ 21 каменныхъ и 9 деревянныхъ. Кромѣ этихъ зданій находится 3 каменныхъ зданія устроенныхъ частными лицами, два для тюремъ и одно для присутственныхъ мѣстъ и отданныхъ въ наемъ Правительству отъ 12 до 30 лѣтъ.

Въ 1887 году изъ существующихъ казенныхъ зданій исправлялись: Губернаторскій домъ, зданіе занимаемое Губернскимъ Правленіемъ, зданія присутственныхъ мѣстъ въ городахъ: Стародубѣ и Козельцѣ, тюремные замки въ г.г. Черниговѣ, Острѣ, Козельцѣ, Сосницѣ, Борзнѣ, Глуховѣ, Мглинѣ, Суражѣ и Городнѣ и на это употреблено 5447 руб. 4 коп.

Уѣзднымъ земскимъ учрежденіямъ принадлежитъ слѣдующее число зданій:

| У Ѣ З Д Ы. | Управы и сѣзды. | Больница пріемные покои и богослужни | Училища. | Этапы. | Прочія зданія. |
|--------------------------------|--------------------|---|----------|--------|-------------------|
| Черниговскому | 2 | 3 | 1 | — | — |
| Борзенскому | 2 | 3 | — | — | 1 |
| Глуховскому | 3 | 4 | — | — | — |
| Городнянскому | 2 | 3 | 1 | 1 | 4 |
| Козелецкому | 1 | 1 | 1 | — | 2 |
| Конотопскому | 1 | 2 | — | 1 | 2 |
| Кролевецкому | 1 | 1 | 1 | — | — |
| Мглинскому | 1 | — | 12 | — | 1 |
| Новгородъ-Сѣверскому | — | 3 | — | 1 | 1 |
| Новозыбковскому | 1 | 2 | 1 | 1 | 2 |
| Нѣжинскому | 1 | 1 | 13 | — | — |
| Остерскому | 2 | 1 | 22 | — | 2 |
| Сосницкому | — | 4 | 1 | — | — |
| Стародубскому | 1 | 1 | — | — | — |
| Суражскому | 2 | 1 | 1 | — | 2 |
| Итого | 20 | 30 | 54 | 4 | 17 |

Б). Дороги, мосты и переправы.

Въ Черниговской губерніи проходятъ три желѣзныя дороги: Кіево-Курская, Либаво-Роменская и Гомель-Брянская и одинъ шоссированный путь между городами Кіевомъ и Гомелемъ. Содержаніемъ въ исправности почтовыхъ дорогъ и дорожныхъ на нихъ сооруженій завѣдывали уѣздныя земскія учрежденія, которыми израсходовано на этотъ предметъ 27881 руб. 70 коп.

На почтовыхъ и транспортныхъ трактахъ губерніи устроено 97 паромныхъ переправъ. Какъ паромныя переправы, такъ и вообще почтовые тракты и дорожныя сооруженія въ отчетный періодъ времени находились въ удовлетворительномъ видѣ.

В). Почты и телеграфъ.

Въ минувшемъ 1887 году въ Черниговской губерніи состояло: почтовыхъ конторъ 1, соединенныхъ, но еще окончательно не преобразованныхъ почтовыхъ конторъ и телеграфныхъ станцій 7, почтово-телеграфныхъ конторъ 15, почтово-телеграфныхъ отдѣленій 9, почтовыхъ отдѣленій 5, телеграфныхъ станцій 1 и почтовыхъ станцій съ пріемомъ и выдачею всякого рода корреспонденцій 28.

Лица, завѣдывавшія почтовыми и почтово-телеграфными учрежденіями, дѣйствовали по пересылкѣ корреспонденціи на основаніи существующихъ почтово-телеграфныхъ постановленій и особенныхъ упущеній не было.

Въ Черниговской губерніи на 63 почтовыхъ конныхъ станціяхъ содержалось въ минувшемъ 1887 году 698 лошадей.

Въ истекшемъ году открытъ пріемъ телеграммъ при Броварской почтовой станціи съ преобразованиемъ ея въ почтово-телеграфное отдѣленіе.

Въ вѣдѣніи Управленія Полтавскаго Почтово-Телеграфнаго Округа въ Черниговской губерніи состоитъ 63 почтовыхъ станцій, содержимыхъ 6 на правахъ вольныхъ почтъ, а 57 по нормальнымъ кондиціямъ, на которыхъ содержалось 698 лошадей. Кромѣ почтовыхъ станцій въ губерніи установлено 8 пунктовъ для перевозки почтъ отъ почтовыхъ станцій и отдѣленій, состоящихъ на проселочныхъ дорогахъ до ближайшихъ почтовыхъ и почтово-телеграфныхъ учрежденій, находящихся на почтовыхъ трактахъ. Независимо производящейся почтосодержателямъ приплаты изъ суммъ Государственнаго Казначейства, состоящихъ въ распоряженіи Распорядительнаго Комитета, за содержаніе почтовыхъ станцій, уплачено отъ почтово-телеграфнаго вѣдомства, прогоновъ почтосодержателямъ почтовыхъ станцій и содержателямъ пунктовъ для перевозки почтъ и эстафетъ 31225 р. 38 к.

Въ отчетномъ году учреждены въ Черниговской губерніи: одна телеграфная станція при Броварской почтовой станціи и два почтовыхъ отдѣленія, а именно въ п. Лужкахъ и на станціи Гомель-Брянской желѣзной дороги Унеча.

Дѣятельность почтовыхъ, телеграфныхъ и почтово-телеграфныхъ учрежденій въ губерніи выражается слѣдующими числовыми данными:

Въ теченіи года получено писемъ и бандерольныхъ отправокъ 1879664

Въ томъ числѣ:

| | |
|-----------------------------------|---------|
| Казенныхъ | 143747 |
| Частныхъ | 1608309 |
| Бандерольныхъ отправокъ | 127608 |
| Отправлено эстафетъ | 323 |
| Почтъ { отправлено | 32894 |
| { получено | 32894 |

Денежныхъ цѣнныхъ пакетовъ и цѣнныхъ посылокъ:

| | |
|----------------------|--------|
| Получено | 211879 |
| Отправлено | 200451 |

Въ томъ числѣ пакетовъ международной корреспонденціи:

| | |
|---|-------|
| Отправлено | 1121 |
| Получено | 1165 |
| Посылокъ безъ цѣны { отправлено | 3684 |
| { получено | 19988 |
| Въ томъ числѣ казенныхъ | 14671 |

Писемъ и посылокъ международной корреспонденці:

| | | | |
|---|---|-------------------------------------|---------|
| Получено | { | писемъ и посылокъ | 51616 |
| | | бандерольныхъ отправленій | 14883 |
| Отправлено | { | писемъ и посылокъ | 34293 |
| | | бандерольныхъ отправленій | 4384 |
| Книгъ и періодическихъ изданій | { | отправлено | 59041 |
| | | получено | 1760104 |
| Въ семь числъ получено международныхъ отправленій | | | 1347 |

Сверхъ того:

| | |
|--|----------|
| Поступило для раздачи мѣстной корреспонденці: | |
| Писемъ | 22335 |
| Денежныхъ и цѣнныхъ пакетовъ | 751 |
| Цѣнностію на | 3771 |
| Бандерольныхъ отправленій | 3814 |
| Посылокъ цѣнныхъ | 1 |
| Цѣнностію на | 10 |
| Въ денежныхъ и цѣнныхъ пакетахъ и цѣнныхъ посылкахъ переходящей корреспонденці перевезено цѣнностей. | |
| На сумму | 76869585 |
| Собственно отправленныхъ цѣнностей | 39795464 |
| Въ томъ числъ международной корреспонденці | 126141 |

Обмѣнено телеграммъ:

| | |
|-----------------------|--------|
| Входящихъ | 96528 |
| Исходящихъ | 88786 |
| Проходящихъ | 420330 |

Поступило дохода:

| | |
|--|--------|
| По почтовой операціи | 897070 |
| По телеграфной | 65236 |
| Расходъ на содержаніе учреждений | 135691 |

Г). Народная нравственность.

Въ отчетномъ году тремя Окружными Судами, находящимися въ губерніи, Черниговскимъ, Нѣжинскимъ и Стародубскимъ, осуждено было за разныя преступленія 853 душъ мужскаго пола и 150 женскаго пола, всего 1003 лицъ. Общее число преступленій за отчетный годъ равняется 965, болѣе чѣмъ въ предидущемъ году на 148

Наибольшее количество осужденныхъ падаетъ на обвиняющихся въ воровствѣ-кражѣ 316, затѣмъ по числу обвиненныхъ слѣдуютъ преступленія: смертоубійствъ 92, нанесенія увѣчья, ранъ и другихъ поврежденій 21, преступленій, проступковъ по службѣ государственной и общественной 70, оскорбленій при-

сутственныхъ мѣсть и чиновниковъ при исправленіи должностей 57, личныхъ оскорбленій 46, нарушеній постановленій по питейному сбору и акцизу 42 и проч.

Пропорція судимости по сословіямъ слѣдующая:

| | |
|---------------------------------------|-----|
| крестьянъ | 638 |
| мѣщанъ | 222 |
| военнаго сословія. | 59 |
| почетныхъ гражданъ и купцовъ. | 25 |
| другихъ сословій | 22 |
| дворянъ личныхъ | 20 |
| дворянъ потомственныхъ. | 17 |

По возрастамъ наибольшая склонность къ преступленіямъ обнаруживается въ періодѣ отъ 41 до 50 лѣтъ, наименьшая въ возрастѣ ниже 17 лѣтъ.

Въ отчетномъ періодѣ задержано было бродягъ 214 и бѣглыхъ 37, менѣе противъ предидущаго года на 21. Наибольшее количество бродягъ приходится на города Нѣжинъ и Конотопъ и уѣзды Суражскій, Конотопскій, и Козелецкій.

Обращенія въ народѣ фальшивыхъ денежныхъ знаковъ были обнаружены одинъ случай въ г. Новгородъ-Сѣверскѣ. Достоинство фальшивой монеты 20 коп.

Д). Расколъ.

Раскольниковъ разныхъ сектъ считалось въ отчетномъ году въ уѣздахъ:

| | | |
|--------------------------------|-------|-------------------|
| Новозыбковскомъ. | 35012 | душъ обоого пола. |
| Стародубскомъ. | 16629 | |
| Новгородъ-Сѣверскомъ | 15 | |
| Суражскомъ. | 13174 | |
| Городнянскомъ. | 8867 | |
| Глуховскомъ. | 516 | |
| Остерскомъ | 78 | |
| Козелецкомъ. | 110 | |
| Конотопскомъ | 5 | |
| Черниговскомъ | 87 | |
| Кролевецкомъ | 5 | |
| Сосницкомъ | 8 | |
| Нѣжинскомъ. | 8 | |
| Борзенскомъ. | 13 | |

Итого. . . 74527 душъ обоого пола.

Въ теченіи года у нихъ родилось 1198, а умерло 905 душъ обоого пола: такимъ образомъ въ общемъ числѣ раскольниковъ произошла прибыль на 293 челов. Но приводя вышеуказанныя цифры о движеніи раскольниковъ народонаселенія, слѣдуетъ замѣтить, что достовѣрность ихъ является сомнительной, такъ какъ раскольничье населеніе систематически уклоняется отъ правильного веденія метрическихъ книгъ.

Наиболѣе распространенными сектами слѣдуетъ признать безпоповскую и бѣглопоповскую; вредныхъ же сектантовъ-скопцовъ и молоканъ въ губерніи не встрѣчается.

Какъ видно изъ свѣдѣній, доставленныхъ Духовной Консистоіей, случаевъ соращенія въ расколъ въ отчетномъ году не было, присоединившихся же къ православію обоого пола было 9 душъ, на правахъ же единовѣрія 42, отношенія раскольниковъ къ православному духовенству и мѣстнымъ властямъ совершенно спокойны и почтительны.

Е) Арестанты, тюремные замки, этапы, рабочіе и смирительные дома, арестантскія роты гражданскаго вѣдомства.

Во всѣхъ тюремныхъ замкахъ и при полицейскихъ управленіяхъ Черниговской губерніи, по свѣдѣніямъ, доставленнымъ Прокурорами Черниговскаго, Нѣжинскаго и Стародубскаго Окружныхъ Судовъ, отъ 1886 года оставалось арестантовъ:

| | |
|-------------------|------|
| Мужчинъ | 1523 |
| Женщинъ | 159 |
| <hr/> | |
| Итого | 1682 |

Въ теченіи отчетнаго года прибыло:

| | |
|-------------------|-------|
| Мужчинъ | 11186 |
| Женщинъ | 1828 |
| <hr/> | |
| Итого | 13014 |

Затѣмъ за выбытіемъ, къ 1 Января 1888 года осталось арестантовъ:

| | |
|-------------------|------|
| Мужчинъ | 1405 |
| Женщинъ | 171 |
| <hr/> | |
| Итого | 1576 |

Всѣхъ тюремныхъ замковъ въ губерніи по числу уѣздныхъ городовъ съ губернскимъ 15. Прочихъ мѣстъ заключенія для арестантовъ, какъ то: рабочихъ и смирительныхъ домовъ, арестантскихъ ротъ гражданскаго вѣдомства въ губерніи не имѣется.

Ж) Пожары.

Всѣхъ пожарныхъ случаевъ въ Черниговской губерніи за отчетный годъ было 784, менѣе чѣмъ въ предидущемъ году на 103. Изъ общаго числа пожаровъ бывшихъ въ 1887 году падаетъ на города 88 и на уѣзды 696 случаевъ. Истреблено пожарами въ городахъ 115 строеній, на сумму 65526 р., въ уѣздахъ 2107 строеній, на сумму 1153380 руб. Общая же сумма убытковъ составляетъ цифру 1218906 р., менѣе противъ предидущаго года на 397507 р. 75 к.

Произведенными дознаніями и заявленіями потерпѣвшихъ выяснено, что изъ числа пожаровъ произошло отъ молніи 86, отъ дурнаго устройства трубъ и печей 75, отъ неосторожности 200, отъ поджога 242 и отъ неизвѣстныхъ причинъ 181. Наиболѣе крупные и разрушительные пожары были въ слѣдующихъ мѣстностяхъ: въ г. Городнѣ 24 іюня 6 дворовъ на сумму 3400 руб., Черниговскій уѣздъ: въ д. Свинь 29 апрѣля истреблено пожаромъ 6 дворовъ, въ с. Тереховкѣ 25 августа 9 дворовъ, въ с. Выбляхъ 4 сентября 8 дворовъ, всего на сумму 18725 руб. Борзенскій уѣздъ: въ с. Гужовкѣ 10 августа 5 дворовъ на сумму 11500 руб. Глуховскій уѣздъ: въ с. Ускѣ 15 мая 13 дворовъ, въ с. Улановѣ 7 іюня 22 двора, въ с. Березѣ 24 іюля 14 дворовъ, всего на сумму 13125 руб. Городнянскій уѣздъ: въ д. Веребьевѣ 14 апрѣля 16 дворовъ, въ д. Здряговкѣ 5 дворовъ, въ с. Камкѣ 20 іюня 25 дворовъ, въ с. Хотуничахъ 17 августа 5 дворовъ, въ с. Мощенкѣ 23 августа 7 дворовъ, въ д. Гутищѣ 5 сентября 6 дворовъ, въ д. Невклѣ 29 сентября 5 дворовъ, въ хут. Хотуничахъ 12 октября 5 дворовъ, въ с. Куселяхъ 19 октября 12 дворовъ, въ с. Старой-Руднѣ 22 ноября 7 дворовъ, всего на сумму 35911 р. Козелецкій уѣздъ: въ с. Щастновкѣ 27 августа 13 дворовъ, въ с. Свидовцѣ 9 сентября 5 дворовъ, всего на сумму 6289 руб. Кролевецкій уѣздъ: въ с. Добротовѣ 23 апрѣля 16 дворовъ, въ с. Краснопольѣ 9 мая 24 двора, въ с. Алтыновкѣ 24 іюня 28 дворовъ, въ с. Быстрикѣ 1 сентября 28 дворовъ, всего на сумму 56340 руб. Мглинскій уѣздъ: въ д. Жуковѣ 18 апрѣля 23 двора, въ д. Писаревкѣ 21 іюня 15 дворовъ, въ с. Пьяномъ-Рогѣ съ 3-го на 4-е сентября 140 дворовъ, всего на сумму 70130 руб. Новозыбковскій уѣздъ: въ с. Кневичахъ 28 апрѣля 62 двора, въ пос. Митьковкѣ 5 мая 8 дворовъ, въ с. Роговѣ 7 мая 6 дворовъ, въ д. Хохловкѣ 10 мая 50 дворовъ, въ с. Гетманской-Будѣ 7 іюня 23 двора, въ с. Синемъ-Колодцѣ 10 іюня 5 дворовъ, въ с. Куршановичахъ 25 іюня 10 дворовъ, въ с. Добродѣевкѣ 10 іюля 13 дворовъ, въ д. Данченковой-Слободѣ 19 августа 63 двора, въ с. Хорошномъ того же числа 7 дворовъ, въ с. Туроснѣ 27 сентября 9 дворовъ, всего на сумму 70135 р. Новгородѣверскій уѣздъ: въ с. Каменской-Слободѣ 14 апрѣля 7 дворовъ, въ с. Старой-

Гутѣ 9 мая 8 дворовъ, въ с. Машевѣ 15 мая 5 дворовъ, въ с. Бучкахъ 17 мая 7 дворовъ, въ с. Мефедевкѣ 24 мая 11 дворовъ, въ с. Смячѣ 21 іюля 6 дворовъ, въ с. Каменкѣ 9 августа 9 дворовъ, въ с. Костобобрѣ 3 декабря 5 дворовъ, всего на сумму 27192 руб. Нѣжинскій уѣздъ: въ х. Бобрикѣ 5 марта 8 дворовъ, въ м. Носовкѣ 25 марта 9 дворовъ, тамъ же 19-го апрѣля 11 дворовъ, тамъ же 16 іюля 10 дворовъ, всего на сумму 12755 руб. Остерскій уѣздъ: въ с. Старомъ-Глыбовѣ 26 марта 22 двора, въ м. Броварахъ 13 апрѣля 10 дворовъ, въ м. Гоголевѣ 1 іюня 8 дворовъ, въ с. Олбинѣ 21 іюня 30 дворовъ, въ дер. Окуниновѣ 15 іюля 8 дворовъ, всего на сумму 35140 руб. Сосницкій уѣздъ: въ с. Корюковкѣ 17 мая 18 дворовъ, въ дер. Гутовкѣ 31 августа 9 дворовъ, въ с. Городищѣ 1 сентября 20 дворовъ, въ х. Гутищѣ 4 сентября 5 дворовъ, въ хут. Максаковскомъ 1 октября 5 дворовъ, всего на сумму 48114 руб. Суражскій уѣздъ: въ дер. Малоудобномъ 2 февраля 7 дворовъ, въ д. Гутѣ-Корецкой 27 февраля 11 дворовъ, въ с. Неглобкѣ 29 февраля 5 дворовъ, въ д. Василевѣ-Болдовкѣ 5 апрѣля 9 дворовъ, въ с. Струговской-Будѣ 15 мая 56 дворовъ, всего на сумму 33875 руб. Стародубскій уѣздъ: въ м. Гриневѣ 28 января 10 дворовъ, въ с. Душкинѣ 25 апрѣля 38 дворовъ, въ пос. Лужкахъ 28 апрѣля 10 дворовъ, въ с. Остроглядовѣ 11 мая 21 дворъ, въ с. Гарцовѣ 3 іюля 14 дворовъ, всего на сумму 52491 руб.

Что касается времени года, то наибольшій процентъ пожарныхъ случаевъ падаетъ на апрѣль, май, іюнь, іюль, августъ и сентябрь т. е. въ весенніе, лѣтніе и осенніе мѣсяцы пожары разрушительнѣе, чѣмъ въ зимніе.

Помощь отъ земства погорѣльцамъ заключалась въ немедленной выдачѣ страховыхъ вознагражденій за убытки соразмѣрно страховымъ обезпеченіямъ за ихъ строенія, а для предупрежденія отъ значительныхъ пожаровъ, составлялись по приговорамъ обществъ планы на выгорѣвшія части селеній, по которымъ погорѣльцы должны были строиться, соблюдая должныя промежутки между строеніями и расширять улицы и переулки до размѣровъ указанныхъ законами Строит. Устава для селеній, за исполненіемъ которыхъ въ натурѣ возложено наблюдать волостнымъ правленіямъ, при контролѣ Уѣздныхъ Управъ, какъ мѣстныхъ страховыхъ управленій.

Плановъ на цѣлыя селенія не составлялось.

Поступило въ Казначейства въ теченіи 1887 года преміи обязательнаго страховаго сбора 330546 р. 24³/₄ к. и добровольнаго со всеми его дополнительными сборами 79031 р. 91¹/₄ к.

Въ каждомъ уѣздѣ губерніи, въ одной изъ многонаселенныхъ мѣстностей уѣзда, имѣется отъ земства пожарная труба и два войлочныхъ щита.

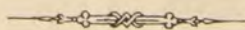

IV. Народное здравіе и общественное призрѣніе.

А) Врачи.

Всѣхъ врачей гражданскаго вѣдомства въ Черниговской губерніи въ 1887 году было 142. Изъ нихъ: а) Губернскій Врачебный Инспекторъ 1, б) Помощникъ Врачебнаго Инспектора 1, в) Уѣздныхъ врачей 15, г) Больничныхъ 16, д) Городовыхъ 11, е) Земскихъ участковыхъ 50, ж) Желѣзнодорожныхъ 3, з) при учебныхъ заведеніяхъ 3, и) при частныхъ владѣніяхъ, заводахъ и фабрикахъ 2, і) Вольнопрактикующихъ 40.

Женщинъ врачей было 6, фармацевтовъ 53, аптекарскихъ учениковъ 33, фельдшеровъ 295, фельдшерицъ 18, лѣкарскихъ учениковъ 11, повивальныхъ бабокъ 46, оспопрививателей (кромя лицъ медицинскаго званія) 50.

Дѣятельность уѣздныхъ и городовыхъ врачей заключалась въ медико-полицейскихъ и судебно-медицинскихъ изслѣдованіяхъ, въ принятіи мѣръ по предупрежденію и прекращенію повальныхъ и заразительныхъ болѣзней, а также въ судебной экспертизѣ. Оспопрививаніе во всей губерніи находится въ вѣдѣніи земствъ и производилось съ большимъ или меньшимъ успѣхомъ. Главными дѣятелями по привитію предохранительной оспы были фельдшера, оспопрививатели и повивальныя бабки; общій же надзоръ за ходомъ оспопрививанія сосредоточивается во Врачебномъ Отдѣленіи. По Нѣжинскому, Стародубскому и Конотопскому уѣздамъ оспопрививаніе производится фельдшерами, а по Остерскому, Сосницкому и Борзенскому уѣздамъ врачами и фельдшерами. Изъ свѣдѣній, доставленныхъ врачами во Врачебное Отдѣленіе, видно что въ отчетномъ году привита предохранительная оспа 64, 181 младенцамъ, болѣе чѣмъ въ предидущемъ году на 10,243 души.

Если признать, что существуют неопредѣленные и ложныя статистическія свѣдѣнія о заразныхъ болѣзняхъ, то по преимуществу это относится къ сифилису, хотя въ настоящее время при сочувственномъ отношеніи земскихъ врачей при болѣе внимательномъ наблюденіи въ центральныхъ мѣстахъ за проститутками и строгомъ надзорѣ за воинскими командами, можно бы было надѣяться, что статистическія данныя по этому предмету могутъ расширяться и дадутъ возможность терапевтически ослаблять эту болѣзнь, повсемѣстно развившуюся въ народонаселеніи и губительно отражающуюся даже въ позднѣйшемъ поколѣніи; но цифровыя данныя о ежегодномъ пользованіи сифилитиковъ рѣзко указываютъ, что ни профилактическія, ни терапевтическія мѣры не улучшаютъ дѣла. Какъ администрація, такъ и земство заинтересованы знать болѣе центральныя пункты существованія этой болѣзни. Врачебное Отдѣленіе изъ имѣющихся въ немъ многолѣтнихъ объ этомъ предметѣ дѣлъ намѣтило слѣдующіе пункты: 1) часть Остерскаго уѣзда, граничную съ г. Кіевомъ, куда крестьяне постоянно отправляются на заработки; 2) города, гдѣ расположены войска; 3) Шостенскій пороховой заводъ, гдѣ также находятся воинскія команды, и 4) посадъ Клиницы, гдѣ на фабрикахъ значительная скученность народа обоого пола. На эти пункты и обращено особенное вниманіе.

Несомнѣно, что сифилисъ съ каждымъ годомъ вкореняется въ деревняхъ и въ нѣкоторыхъ изъ нихъ (въ Остерскомъ и Ново-зыбковскомъ уѣздахъ) является бытовою болѣзною. Отхожіе промыслы и близость городовъ (Кіева для Остерскаго уѣзда) составляютъ главные источники заразы. По числу заболѣвавшихъ Конотопскій уѣздъ, Борзенскій, Сосницкій и Нѣжинскій занимаютъ первое мѣсто; Мглинскій и Суражскій послѣднее, но это объясняется тѣмъ, что въ первыхъ уѣздахъ земская медицина организована значительно лучше послѣднихъ, число врачей и фельдшеровъ въ нихъ больше; а потому и случаевъ лѣчившагося сифилиса по этимъ уѣздамъ показано отъ 6 до 8 разъ больше.

Поэтому громадное зло причиняемое сифилисомъ народу и сильное распространеніе его требуютъ энергическихъ мѣръ, къ числу которыхъ, по справедливости, слѣдуетъ отнести лѣтнія развѣдыванія и лѣченія сифилиса и строгій контроль по отношенію къ сифилису на заводахъ.

Какъ видно изъ медицинскихъ отчетовъ Врачебнаго Отдѣленія Черниговскаго Губернскаго Правленія сифилисомъ:

| | | | |
|------------|----------------|------------|-------------------------|
| Въ 1883 г. | заболѣло 1438, | умерло 17, | процентъ смертности 1,1 |
| — 1884 г. | . . . 1238 | 8 | 0,6 |
| — 1885 г. | . . . 3358 | 6 | 0,17 |
| — 1886 г. | . . . 5441 | 7 | 0,13 |
| — 1887 г. | . . . 7440 | 6 | 0,79 |

Изъ доставленныхъ Земскими Управами Черниговской губерніи свѣдѣній видно, что на земскую медицинскую часть израсходовано въ 1887 году, 378,630 р. 80³/₄ к.

Изъ этого числа:

| | | | | |
|-----------------------------------|-------|------|--------------------------------|------|
| Губернскимъ Земствомъ | 78511 | руб. | — | коп. |
| Уѣздными: Черниговскимъ | 20838 | — | 58 | — |
| — Борзенскимъ | 21543 | — | 5 ³ / ₄ | — |
| — Глуховскимъ | 13139 | — | 89 | — |
| — Городнянскимъ | 11971 | — | 67 ³ / ₄ | — |
| — Козелецкимъ | 20189 | — | 50 ¹ / ₂ | — |
| — Конотопскимъ | 34529 | — | 51 ¹ / ₂ | — |
| — Кролевецкимъ | 18400 | — | 72 | — |
| — Мглинскимъ | 13147 | — | 51 | — |
| — Новгородъ-Сѣверскимъ | 16705 | — | 2 | — |
| — Новозыбковскимъ | 16105 | — | 62 | — |
| — Нѣжинскимъ | 38967 | — | 34 | — |
| — Остерскимъ | 20767 | — | 60 | — |
| — Сосницкимъ | 20880 | — | 13 | — |
| — Стародубскимъ | 14691 | — | 88 ¹ / ₄ | — |
| — Суражскимъ | 18241 | — | 76 | — |

Итого . . . 378630 — 80³/₄ —

Изъ этого оказывается, что болѣе всѣхъ изъ уѣздныхъ земствъ на медицинскую часть израсходовало Нѣжинское Земство, именно 38967 р. 34 к., а менѣе всѣхъ Городнянское 11971 р. 67³/₄ к.

Городскими Думами, какъ видно изъ доставленныхъ Городскими Управами свѣдѣній, израсходовано въ 1887 году на медицинскую часть:

| | | | | |
|-------------------------------|------|------|----|------|
| Черниговскою | 2370 | руб. | — | коп. |
| Нѣжинскою | 383 | — | 93 | — |
| Стародубскою | 602 | — | 25 | — |
| Глуховскою | 880 | — | — | — |
| Конотопскою | 445 | — | 22 | — |
| Остерскою | 467 | — | 5 | — |
| Козелецкою | 562 | — | — | — |
| Городницкою | 72 | — | — | — |
| Сосницкою | 36 | — | — | — |
| Кролевецкою | 644 | — | 38 | — |
| Новгородъ-Сѣверскою | 840 | — | 85 | — |
| Борзенскою | 320 | — | 5 | — |
| Суражскою | 360 | — | 74 | — |

Итого 7984 — 47 —

Городскими же Думами: Новозыбковскою и Мглинскою ничего не было назначено на медицинскую часть и не расходовалось.

Всѣхъ аптекъ въ Черниговской губерніи въ 1887 году было 45, въ томъ числѣ нормальныхъ 36 и сельскихъ 9, именно: нормальныя аптеки: въ губернскомъ городѣ Черниговѣ 2, въ уѣздныхъ городахъ: Нѣжинѣ 4, Стародубѣ 2, Глуховѣ 2, Конотопѣ 2, Новозыбковѣ, Острѣ, Козельцѣ, Городнѣ, Сосницѣ, Кролевецѣ, Новгородъ-Сѣверскѣ, Борзнѣ, Суражѣ и Мглинѣ, въ заштатныхъ городахъ: Березномъ, Черниговскаго уѣзда, и Погарѣ, Стародубскаго уѣзда, Коропѣ, Кролевецкаго уѣзда, въ мѣстечкахъ: Носовкѣ, Нѣжинскаго уѣзда, Батуринѣ, Конотопскаго уѣзда, въ Броварахъ, Остерскаго уѣзда, Новой Басани, Козелецкаго уѣзда, Менѣ, Сосницкаго уѣзда, Ичнѣ, Борзенскаго уѣзда, Почепѣ Мглинскаго уѣзда, въ посадахъ: Добрянкѣ, Городнянскаго уѣзда, Клинцахъ, Суражскаго уѣзда, Климовой Новозыбковскаго уѣзда, Шостенскомъ пороховомъ заводѣ Глуховскаго уѣзда по одной. Сельскія аптеки въ посадахъ: Воронкѣ, Стародубскаго уѣзда и Злынкѣ, Новозыбковскаго уѣзда, въ мѣстечкахъ: Воронежѣ, Глуховскаго уѣзда, Семеновкѣ Новозыбковскаго, Кобыжчѣ и Бобровицѣ, Козелецкаго, Серединой Будѣ, Новгородъ-Сѣверскаго, Макіевкѣ, Нѣжинскаго уѣзда и въ селеніи Никольской-Слободкѣ, Остерскаго уѣзда.

При ревизіи аптекъ Губернскимъ Врачебнымъ Инспекторомъ и Помощникомъ Врачебнаго Инспектора найдены оныя въ болѣе или менѣе удовлетворительномъ состояніи.

Натуральныхъ минеральныхъ водъ въ Черниговской губерніи нѣтъ. Для приготовленія искусственныхъ минеральныхъ водъ существовали въ 1887 году заведенія, разрѣшенныя въ г. г. Черниговѣ, Глуховѣ, Новгородъ-Сѣверскѣ, Нѣжинѣ, Конотопѣ, Стародубѣ, Мглинѣ, Острѣ и Борзнѣ, м. Батуринѣ и Шостенскомъ пороховомъ, заводѣ. Всѣ означенныя заведенія состоятъ подъ надзоромъ мѣстнаго Врачебнаго Управленія.

Б) Больницы и домъ умалишенныхъ.

Въ 1887 году во всѣхъ лѣчебныхъ заведеніяхъ Черниговской губерніи пользовалось 10,073 больныхъ обоюга пола и разнаго возраста, выздоровѣло 8655, умерло 555, осталось 863.

| | Сост. | Вызд. | Умер. | Оста. |
|---|-------|-------|-------|-------|
| Въ губернской больницѣ | 1262 | 1038 | 103 | 121 |
| Въ больницахъ уѣздныхъ | 4794 | 4119 | 328 | 347 |
| Въ больницахъ тюремныхъ | 901 | 847 | 18 | 36 |
| Въ разныхъ больницахъ, а также земскихъ лѣчебницахъ и приѣмныхъ покояхъ | 2736 | 2543 | 75 | 118 |
| Въ домѣ умалишенныхъ | 380 | 108 | 31 | 241 |
| Итого | 10073 | 8655 | 555 | 863 |

Губернскій городъ Черниговъ: больницъ 7 на 500 кроватей, а именно: 1 земская на 120 кроватей, 1 тюремная на 10 кроватей, 2 военныхъ на 80 кроватей, 1 больница при Духовной Семинаріи на 16 кроватей, 1 при Духовномъ уѣздномъ училищѣ на 26 кроватей, 1 при Епархіальномъ женскомъ училищѣ на 28 кроватей.

Въ Черниговѣ при губернской больницѣ находится домъ для умалишенныхъ на 220 кроватей. Всѣхъ душевно больныхъ въ домѣ умалишенныхъ въ 1887 году было 380 изъ нихъ умерло 31.

| | Пользов. | Умерло. | На испыт. |
|-----------------------------|----------|---------|-----------|
| Мнимоощущенія мужчинъ. | 4 | — | — |
| женщинъ. | 1 | — | — |
| Мрачное помѣшател.: мужч. | 38 | 3 | 3 |
| женщ. | 29 | 2 | — |
| Неистовство: мужчинъ. | 42 | — | 8 |
| женщинъ. | 21 | — | — |
| Горделивое помѣш.: мужч. | 15 | 1 | — |
| женщ. | 23 | 2 | — |
| Безсмысліе: мужчинъ. | 56 | 5 | — |
| женщинъ. | 41 | 5 | 1 |
| Слабоуміе и безуміе: мужч. | 25 | 3 | — |
| женщ. | 3 | 2 | — |
| Врожденное слабоуміе: мужч. | 6 | — | — |
| женщ. | 7 | — | — |
| Параличъ помѣшан.: мужч. | 10 | 1 | — |
| женщ. | 1 | — | — |
| Помѣш. съ пад. бол.: мужч. | 30 | 4 | 1 |
| женщ. | 15 | 3 | — |
| <hr/> | | | |
| Итого | 367 | 31 | 13 |

Кромѣ того въ Черниговѣ существуетъ лѣчебница для приходящихъ больныхъ. Съ 1-го Января 1887 года по 1 Января 1888 года въ лѣчебницу обращались за медицинскимъ пособіемъ и совѣтами 4510 человекъ, которыми въ теченіи года сдѣлано въ совокупности 10246 посѣщеній. Лѣчебница содержится на счетъ суммъ города Чернигова. По смѣтѣ на 1887 годъ было ассигновано на жалованье врачу и фельдшеру, на медикаменты инструменты и на другіе расходы по содержанію лѣчебницы 1910 рублей.

Въ городѣ Нѣжинѣ: больницъ 7 на 119 кроватей, а именно: 1 земская на 50 кроватей, 1 тюремная на 6 кроватей, 3 военныхъ на 37 кроватей, 1 больница при Нѣжинскомъ историко-филологическомъ институтѣ князя Безбородко на 14 кроватей, 1 частная доктора Розенгарта на 12 кроватей.

Въ г. Стародубѣ: больницъ 3 на 48 кроватей, а именно: 1 земская на 40 кроватей, 1 тюремная на 4 кровати, 1 при Духовномъ уѣздномъ училищѣ на 4 кровати.

Въ г. Глуховѣ: больницъ 3 на 115 кроватей, а именно: 1 земская на 25 кроватей, 1 военная на 60 кроватей и 1 больница во имя Св. Ефросиніи, состоящая въ вѣдѣніи Императорскаго Человѣколюбиваго Общества, на 30 кроватей.

Въ г. Новозыбковѣ: больницъ 2 на 21 кровать, а именно: 1 земская на 15 кроватей и 1 тюремная на 6 кроватей.

Въ г. Конотопѣ: больницъ 2 на 48 кроватей, а именно: 1 земская на 40 кроватей и 1 тюремная на 8 кроватей.

Въ г. Острѣ: больницъ 2 на 30 кроватей, а именно 1 земская на 25 кроватей и 1 тюремная на 5 кроватей.

Въ г. Козельцѣ: больницъ 3 на 96 кроватей, а именно: 1 земская на 26 кроватей, 1 тюремная на 10 кроватей и 1 военная на 60 кроватей.

Въ г. Городнѣ: больницъ 2 на 30 кроватей, а именно: 1 земская на 25 кроватей и 1 тюремная на 5 кроватей.

Въ г. Сосницѣ: больницъ 2 на 30 кроватей, а именно: 1 земская на 20 кроватей и 1 тюремная на 10 кроватей.

Въ г. Кролевецѣ: больницъ 2 на 30 кроватей, а именно: 1 земская на 25 кроватей и 1 тюремная на 5 кроватей.

Въ г. Новгородъ-Сѣверскѣ: больницъ 2 на 34 кровати, а именно: 1 земская на 25 кроватей и 1 больница при Новгородъ-Сѣверскомъ Духовномъ уѣздномъ училищѣ на 9 кроватей. По тѣснотѣ же Новгородъ-Сѣверской тюрьмы больные арестанты пользовались въ общихъ камерахъ, больничныхъ кроватей не было.

Въ г. Борзнѣ: больницъ 3 на 89 кроватей, а именно: 1 земская на 25 кроватей, 1 тюремная на 4 кровати и 1 военная на 60 кроватей.

Въ г. Суражѣ: больницъ 2 на 30 кроватей, а именно: 1 земская на 30 кроватей и 1 тюремная. (Въ Суражской тюрьмѣ отведена одна камера, въ которой помѣщаются больные арестанты по мѣрѣ надобности.)

Въ г. Мглинѣ: больницъ 2 на 29 кроватей, а именно: земская на 25 кроватей и 1 тюремная на 4 кровати.

Черниговскаго уѣзда:

Заштатный городъ Березное, 1 пріемный покой на 4 кровати.

Село Горбовъ 1 пріемный покой на 4 кровати.

Село Роище 1 пріемный покой на 4 кровати.

Село Козель 1 пріемный покой на 4 кровати.

Село Антоновичи 1 пріемный покой на 8 кроватей.

Нѣжинскаго уѣзда:

Село Дроздовка, 1 пріемный покой на 6 кроватей.

Мѣстечко Носовка, 1 пріемный покой на 5 кроватей.

Стародубскаго уѣзда:

Заштатный городъ Погарь, 1 приѣмный покой на 4 кровати.

Посадъ Воронокъ, 1 приѣмный покой на 4 кровати.

Глуховскаго уѣзда:

Мѣстечко Воронежъ, 1 больница при сахарномъ заводѣ на 5 кроватей.

Хуторъ Михайловскій, 1 больница при сахарномъ заводѣ на 8 кроватей.

Шостенскій пороховой заводъ, 1 военный лазаретъ на 60 кроватей.

Новозыбковскаго уѣзда:

Мѣстечко Семеновка, 1 больница на 10 кроватей.

Посадъ Климовъ, 1 приѣмный покой на 4 кровати.

Село Малые-Щербиничи, 1 приѣмный покой на 4 кровати.

Конотопскаго уѣзда:

Станція Конотопъ Курско-Кіевской желѣзной дороги, 1 больница той дороги на 14 кроватей.

Хуторъ Волчекъ, 1 больница при сахарномъ заводѣ на 6 кроватей.

Мѣстечко Красный-Колядинъ, 1 приѣмный покой на 7 кроватей.

Мѣстечко Батуринъ, 1 приѣмный покой на 3 кровати.

Село Гирявка, 1 приѣмный покой на 4 кровати.

Остерскаго уѣзда:

Мѣстечко Гоголевъ, 1 больница на 10 кроватей.

Козелецкаго уѣзда:

Мѣстечко Олишевка, 1 лечебница на 10 кроватей.

Мѣстечко Новая-Басань, 1 лечебница на 10 кроватей.

Мѣстечко Кобыжча, 1 лечебница на 10 кроватей.

Село Чемерь, 1 лечебница на 10 кроватей.

Городнянскаго Уѣзда:

Мѣстечко Рѣпки, 1 лечебница на 5 кроватей.

Село Мощонка, 1 приѣмный покой на 2 кровати.

Сосницкаго уѣзда:

Селеніе Корюковка, 1 больница при сахарномъ заводѣ на 25 кроватей.

М. Холмы, 1 приѣмный покой при сахарномъ заводѣ на 3 кровати.

М. Охромѣвичи 1 приѣмный покой на 3 кровати.

М. Новые Млыны, 1 приѣмный покой на 2 кровати.

- М. Мѣна, 1 пріемный покой на 2 кровати.
 С. Чернотичи, 1 пріемный покой на 2 кровати.
 М. Стольное, 1 пріемный покой на 2 кровати.

Борзенскаго уѣзда:

Село Парафіевка, 1 больница при сахарномъ заводѣ на 10 кроватей.

Мѣстечко Ичня, 1 лечебница на 8 кроватей.

Мѣстечко Ивангородъ, 1 лечебница на 8 кроватей.

Село Шаповаловка, 1 лечебница на 8 кроватей.

Селеніе Комаровка, 1 пріемный покой.

Новгородъ-Сѣверскаго уѣзда:

Село Рудня, 1 больница на 20 кроватей.

Суражскаго уѣзда:

Посадъ Клинцы, 1 больница при фабрикахъ на 20 кроватей.

Мглинскаго уѣзда:

Мѣстечко Почепъ, 1 больница графини Клейнмихель на 15 кроватей, перешедшая въ 1887 году въ земство.

Итого въ губернскомъ и 14 уѣздныхъ городахъ больницъ 44 на 1249 кроватей, въ остальныхъ мѣстностяхъ губерніи больницъ, лечебницъ и пріемныхъ покоевъ 42 на 353 кровати.

А всего по губерніи больницъ, лечебницъ и пріемныхъ покоевъ 86 на 1602 кровати.

В) Эпидеміи и эпизотіи.

Эпидемически проявлялись въ губерніи слѣдующія болѣзни: оспа, скарлатина, дифтеритъ, корь, коклюшъ, крупъ, сыпной, брюшной и возвратный тифъ, кровавый поносъ и сибирская язва.

Дѣйствіе ихъ выражается въ слѣдующихъ цифрахъ заболѣваній и смертности:

| | Заболѣло. | Умерло |
|---------------------------|-----------|--------|
| Оспа | 1861 | 437 |
| Скарлатина | 1317 | 735 |
| Дифтеритъ | 4944 | 1634 |
| Корь | 2324 | 167 |
| Коклюшъ | 3918 | 69 |
| Крупъ | 944 | 113 |
| Сыпной тифъ | 943 | 105 |
| Брюшной тифъ | 3772 | 293 |
| Возвратный тифъ | 240 | 3 |
| Кровавый поносъ | 2817 | 246 |
| Сибирская язва | 33 | 9 |

Въ 1887 году въ Черниговской губерніи отъ повальныхъ болѣзней погубило 444 головы рогатаго скота и 28 лошадей, а всего рогатаго скота и лошадей отъ разныхъ повальныхъ болѣзней 472, менѣе предыдущаго года на 2277. Въ числѣ заразительныхъ скотскихъ болѣзней были: а) чума рогатаго скота, продолжавшаяся съ 1886 г. въ одномъ Остерскомъ уѣздѣ, отъ которой пало 75 и убито 161, Сибирская язва въ Козелецкомъ, Городнянскомъ и Мглинскомъ уѣздахъ, отъ которой пало въ Городнянскомъ уѣздѣ 9 лошадей и во всѣхъ сказанныхъ трехъ уѣздахъ 61 штука рогатаго скота в) катарръ желудка съ кровавою мочою въ Новгородѣверскомъ уѣздѣ, отъ чего пало 5 штукъ рогатаго скота; г) Ящуръ на рогатомъ скотѣ во всѣхъ уѣздахъ губерніи кромѣ Стародубскаго и Новозыбковскаго, отъ чего заболѣло 22319, а пало 142 головы рогатаго скота; д) дифтеритъ лошадей въ Новгородѣверскомъ уѣздѣ, отъ котораго заболѣло 62, а пало 2 лошади и е) повальные катарры и инфлюэнція на лошадяхъ въ Городнянскомъ уѣздѣ, отъ чего заболѣло 32, изъ которыхъ пало 17 лошадей.

Г). Насильственные и случайныя смерти.

Въ 1887 году число жертвъ насилія и случайности составляло цифру 770, въ томъ числѣ мужчинъ 586 и женщинъ 184.

Число случаевъ смертоубійствъ въ отчетномъ году было 97 болѣе предыдущаго на 1, самоубійствъ 47 менѣе предыдущаго года на 16, число скоропостижно умершихъ 250, менѣе предыдущаго года на 12, число жертвъ случайной смерти 346, менѣе предыдущаго года на 27.

Д). Богадѣльни.

Богадѣльни и учрежденія общественнаго призрѣнія въ отчетномъ году въ Черниговской губерніи состояли тѣ же, что и въ 1886 году:

1) Въ городѣ Черниговѣ: а) при мѣстныхъ богоугодныхъ заведеніяхъ рабочій домъ для призрѣнія арестантовъ-бродягъ на 15 человекъ; въ 1887 году призрѣвалось арестантовъ-бродягъ 12, въ томъ числѣ: мужчинъ 10 женщинъ 1 и дѣтей 1.

б) Черниговскій Сиротскій домъ на 85 мальчиковъ и 40 дѣвочекъ; въ 1887 году призрѣвалось 91 сироты, въ томъ числѣ мальчиковъ 60 и дѣвочекъ 31 изъ нихъ обучалось въ гимназіяхъ мальчиковъ 4 и дѣвочекъ 4, а остальные въ двухъ-классномъ училищѣ при Сиротскомъ домѣ.

2) Въ городѣ Нѣжинѣ богадѣльня на 85 дупъ и инвалид-ный домъ на 20 человекъ; въ 1887 году призрѣвалось въ богадѣльнѣ 79, въ томъ числѣ: мужчинъ 30, женщинъ 49, а въ инвалидномъ домѣ 19 человекъ мужчинъ; независимо отъ сего записанные въ богадѣльню 15 мужчинъ и 6 женщинъ, вмѣсто призрѣнія въ ней получали денежное пособіе на руки.

Преимущественная заботливость Черниговскаго губернскаго земства обращена была на соотвѣтственныя цѣли и возможно удобное содержаніе призрѣваемыхъ въ заведеніяхъ богадѣльниковъ, почему кромѣ заботъ о надлежащемъ продовольствіи ихъ и снабженіи одеждой, производились необходимыя поправки и починки въ зданіяхъ.

На содержаніе всѣхъ тѣхъ заведеній въ 1887 году ассигновано губернскимъ земствомъ на Черниговскія богоугодныя заведенія 71072 руб. 12 коп., сиротскій домъ 9567 р. 5 к. и на Нѣжинскую богадѣльню и инвалидный домъ 13193 руб. 92 коп. Кромѣ указанныхъ богадѣленъ, переданныхъ отъ бывшаго Приказа Общественнаго Призрѣнія слѣдующія уѣздныя земскія собранія устроили усебя богадѣльни: Борзенское, Козелецкое, Нѣжинское, Конотопское, Сосницкое и Суражское, а также бывшая Кролевецкая городская дума.



V. Народное просвѣщеніе.

A). Учебныя заведенія.

Высшихъ и среднихъ учебныхъ заведеній въ 1887 году въ Черниговской губерніи было: Историко-Филологическій Институтъ Князя Безбородко въ г. Нѣжинѣ, классическихъ гимназій и прогимназій 6, а именно: гимназіи: въ Черниговѣ, Нѣжинѣ, Новгородъ-Сѣверскѣ; прогимназіи: въ Глуховѣ, Стародубѣ и Суражѣ; реальное училище 1 въ городѣ Новозыбковѣ, учительскій институтъ 1 въ г. Глуховѣ; женскихъ гимназій и прогимназій 7, а именно: гимназіи: въ Черниговѣ, Нѣжинѣ, Новозыбковѣ, прогимназіи: въ Глуховѣ, Кролевицѣ, Новгородъ-Сѣверскѣ и Сосницѣ; Епархіальное женское духовное училище, духовная семинарія въ Черниговѣ, 3 духовныя училища, а именно: въ Черниговѣ Новгородъ-Сѣверскѣ и Стародубѣ, фельдшерская школа при Черниговскихъ богоугодныхъ заведеніяхъ; 16 городскихъ училищъ Министерства Народнаго Просвѣщенія, Александровское греческое на правѣ уѣзднаго училища въ городѣ Нѣжинѣ, Сосницкое уѣздное училище и Сиротскій домъ для обоого пола въ Черниговѣ.

Кромѣ вышепомянутыхъ учебныхъ заведеній въ губерніи было: училищъ, школъ частныхъ лицъ и при молитвенныхъ зданіяхъ иностранныхъ исповѣданій: для мужскаго пола 9 для женскаго пола 10 съ классами для обоого пола 15, двухклассныхъ народныхъ училищъ Министерства Народнаго Просвѣщенія для обоого пола 21, одноклассныхъ 7; казенное еврейское училище въ Стародубѣ 1, народныхъ школъ при церквахъ и домахъ священно-и церковно-служителей для обоого пола 146, народныхъ школъ при волостныхъ правленіяхъ и сельскихъ школъ земства и частныхъ лицъ 446. Итого учебныхъ заведеній: высшихъ, среднихъ и низшихъ было въ отчетномъ

году въ Черниговской губерніи 696. Такимъ образомъ въ сравненіи съ предыдущимъ годомъ цифра ихъ увеличилась на 4.

Всѣхъ обучавшихся въ отчетномъ году въ учебныхъ заведеніяхъ губерніи было:

| | |
|-------------------------|-------|
| Мужскаго пола | 38651 |
| Женскаго пола | 6250 |
| <hr/> | |
| Итого | 44901 |

Менѣе предыдущаго года на 474.

Сравнивая общую цифру населенія губерніи, простирающуюся до 2136886 съ цифрою учащихся 44901, видимъ что процентное отношеніе учащихся составляетъ 0,02 всего населенія губерніи.

В). Народное образованіе.

Изъ приведенныхъ выше цифръ объ учебныхъ заведеніяхъ и учащихся въ Черниговской губерніи, усматривается, что дѣло народнаго образованія въ отчетномъ году, также, какъ и въ предшествовавшіе годы, идетъ путемъ прогрессивнаго распространенія.

Земскія, городскія и сельскія сословныя учрежденія по прежнему относятся съ полнымъ вниманіемъ и заботливостью къ дѣлу народнаго образованія, изъ нихъ сельскія общества съ полною готовностью даютъ помѣщенія для школъ, а Земскія Собранія и Городскія Думы вносятъ въ свои смѣты извѣстныя суммы, которыя въ отчетномъ году распредѣлялись:

Изъ суммъ губернскаго сбора на дѣло народнаго образованія въ губерніи, произведены были слѣдующіе расходы:

а) въ пособіе на уплату за право ученія неимущимъ воспитанникамъ мужскихъ гимназій: Черниговской—476 руб., Нѣжинской—200 руб. и Новгородъ-Сѣверской—240 руб.

б) въ пособіе неимущимъ воспитанницамъ Черниговской женской гимназій на уплату за право ученія—420 руб.

в) въ пособіе неимущимъ студентамъ Черниговской губерніи въ университетахъ и институтахъ на уплату за слушаніе лекцій—50 руб.

г) въ пособіе неимущимъ воспитанникамъ Новозыбковскаго реальнаго училища на уплату за обученіе—175 руб.

д) въ пособіе Новозыбковскому земству на содержаніе Новозыбковскаго реальнаго училища—5000 руб.

е) въ распоряженіе попечительныхъ совѣтовъ женскихъ учебныхъ заведеній на усиленіе средствъ: Черниговской гимназіи — 2250 руб., Нѣжинской — 1250 руб., Новозыбковской — 1375 руб., Новгородъ-Сѣверской прогимназіи — 750 руб., Глуховской — 625 руб., Кролевецкой — 625 р. и Сосницкой — 500 р.

ж) на содержаніе земской фельдшерской школы при Черниговскихъ богоугодныхъ заведеніяхъ — 11355 руб. 37 коп. Въ ней въ прошломъ году было учащихся: 45 стипендіатовъ уѣздныхъ земствъ, изъ которыхъ въ томъ же году окончило школу 13 человекъ и 42 своекоштныхъ; изъ нихъ окончило школу 6, всего въ школъ было 87 учениковъ.

На дѣло народнаго образованія: издержано въ 1887 году:

Уѣзды:

| | |
|-------------------------------|--|
| Черниговскій | 14324 р. 66 к. |
| Борзенскій | 24045 — 30 — |
| Глуховскій | 34242 — 80 — |
| Городнянскій | 7423 — 65 ¹ / ₂ — |
| Козелецкій | 17213 — 19 ¹ / ₂ — |
| Конотопскій | 11518 — 46 — |
| Кролевецкій | 11262 — 1 — |
| Мглинскій | 11506 — 81 — |
| Новгородъ-Сѣверскій | 5615 — — — |
| Новозыбковскій | 6848 — 13 — |
| Нѣжинскій | 14894 — 96 — |
| Остерскій | 17887 — 59 — |
| Сосницкій | 20294 — 40 — |
| Стародубскій | 11000 — — — |
| Суражскій | 14039 — 69 ³ / ₄ — |

Итого 222116 — 66³/₄ —

Города:

| | |
|------------------------------|-------------|
| Черниговъ | 5463 — 64 — |
| Борзна | 635 — 32 — |
| Глуховъ | 9726 — 10 — |
| Городня | 540 — 29 — |
| Козелець | 762 — — — |
| Конотопъ | 1782 — 91 — |
| Кролевецъ | 3536 — — — |
| Мглинъ | 683 — 5 — |
| Новгородъ-Сѣверскъ | 2912 — 16 — |
| Новозыбковъ | 1100 — — — |
| Нѣжинъ | 2923 — 89 — |
| Остеръ | 862 — 36 — |
| Сосница | 638 — 59 — |
| Стародубъ | 8924 — 92 — |
| Суражъ | 952 — 92 — |

| | |
|-------------------------------|--------------|
| Зашт. гор. Березное | 564 р. 75 к. |
| „ „ Погарь | 589 — 30 — |
| „ „ Коропь | 1226 — 9 — |
| Посадь Воронокъ | 150 — — — |
| „ Чуровичи | 130 — — — |

Итого 44104 — 29 —

Въ томъ числѣ на дѣло образованія въ среднихъ учебныхъ заведеніяхъ:

Уѣзды:

| | |
|-------------------------------|--------------|
| Черниговскій | 200 р. — — |
| Глуховскій | 20343 — 80 — |
| Кролевецкій | 300 — — — |
| Мглинскій | 481 — 31 — |
| Новгородъ-Сѣверскій | 1000 — — — |
| Новозыбковскій | 6100 — — — |
| Стародубскій | 3200 — — — |
| Суражскій | 3300 — — — |

Итого 34925 — 11 —

Города:

| | |
|------------------------------|--------------|
| Черниговъ | 1840 р. — к. |
| Глуховъ | 6500 — — — |
| Кролевецъ | 3000 — — — |
| Новгородъ-Сѣверскъ | 1060 — — — |
| Новозыбковъ | 1100 — — — |
| Нѣжинъ | 500 — — — |
| Стародубъ | 8000 — — — |
| Суражъ | 952 — 92 — |

Итого 22952 — 92 к.

В) Ученыя общества, музеи и проч.

Ученыхъ обществъ въ губерніи три а) общество врачей Черниговской губерніи въ г. Черниговѣ б) общество врачей въ г. Нѣжинѣ в) сельско-хозяйственное общество въ г. Черниговѣ. Изъ музеевъ существуетъ только при Губернскомъ Статистическомъ Комитетѣ музей образцовъ произведеній мѣстной культуры и предметовъ употребленія, который въ теченіи отчетнаго года остался безъ измѣненія.

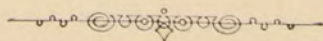

О посѣвѣ и урожаѣ хлѣба

въ 1887 году.

О ПОСѢВѢ И УРОЖАѢ ХЛѢБА ВЪ 1887 ГОДУ.

| У ъ з д ы. | П о с ѣ в н о | | | | ч е т в е р т е й. | | | | С н я т о | | | | ч е т в е р т е й | | | |
|-------------------------------|-------------------------|--------|-------------------------|----------|-----------------------------------|----------|-----------------------------------|-------------------------|-----------|-------------------------|----------|---------|-------------------|-----------------------|--|--|
| | Озимой пше- ницы. | Р ж и. | Яровой пше- ницы. | О в с а. | Ячменя. | Гречихи. | Проч. яр. хлѣбовъ. | Озимой пше- ницы. | Р ж и. | Яровой пше- ницы. | О в с а. | Ячменя. | Гречихи. | Проч. яр. хлѣбовъ. | | |
| Черниговскій | — | 44509 | — | 19344 | 2217 | 27946 | 1063 | — | 174210 | — | 79467 | 9479 | 64281 | 7686 | | |
| Борзенскій | 280 | 102000 | 595 | 65000 | 6122 | 17500 | 1430 | 1120 | 714000 | 2380 | 390000 | 36732 | 52500 | 14300 | | |
| Глуховскій | 797 | 44652 | 797 | 16000 | 219 | 24750 | 1106 | 5355 | 267750 | 5355 | 80000 | 1547 | 30943 | 8456 | | |
| Городнянскій | — | 45000 | 400 | 37500 | 3500 | 24000 | 50 | — | 180000 | 1200 | 187500 | 14000 | 72000 | 1500 | | |
| Козелецкій | 1452 | 44717 | — | 22584 | 2408 | 9071 | 462 | 8712 | 250719 | — | 158088 | 14448 | 27213 | 2310 | | |
| Конотопскій | — | 43000 | 715 | 82000 | 1690 | 3485 | 400 | — | 215000 | 2860 | 328000 | 10140 | 10455 | 6400 | | |
| Кролевецкій | 414 | 28972 | 297 | 3000 | 376 | 29242 | 2890 | 2489 | 173832 | 1485 | 18000 | 1704 | 52484 | 17360 | | |
| Мглинскій | — | 48054 | 7 | 13989 | 5195 | 21097 | 1066 | — | 121669 | 21 | 56531 | 17588 | 31045 | 5165 | | |
| Новгородъ-Сѣверскій | — | 41001 | — | 5150 | 14 ¹ / ₂ | 36156 | 916 ¹ / ₄ | — | 157645 | — | 25598 | 408 | 41198 | 3027 | | |
| Новозыбковскій | 16 | 49847 | — | 7982 | 3736 | 40699 | 745 | 44 | 204021 | — | 32230 | 12638 | 54964 | 7045 | | |
| Остерскій | 60 | 15139 | — | 6817 | 2710 | 14886 | 140 | 150 | 99548 | — | 22617 | 8823 | 28698 | 4663 | | |
| Сосницкій | 720 | 67878 | — | 4330 | 2710 | 23770 | 2720 | 42840 | 474656 | — | 31490 | 13550 | 119080 | 10880 | | |
| Нѣжинскій | 608 | 40123 | 856 | 31308 | 3837 | 9562 | 3025 | 5566 | 273861 | 4653 | 187848 | 19213 | 28687 | 16243 | | |
| Стародубскій | — | 38368 | — | 14214 | 2444 | 25274 | — | — | 161286 | — | 87083 | 9476 | 43650 | — | | |
| Суражскій | — | 35995 | 35 | 12131 | 3302 | 19178 | 6870 | — | 101981 | 88 | 41838 | 12201 | 28894 | 23953 | | |
| И т о г о | 4347 | 689255 | 3702 | 341344 | 40480 ¹ / ₂ | 326616 | 22883 ¹ / ₄ | 66276 | 3570178 | 18042 | 1726290 | 181947 | 686092 | 128988 | | |

**О хлѣбныхъ запасахъ продовольствія въ Чер-
ниговской губерніи.**

За 1887 годъ.

**О фабрикахъ и заводахъ въ Черниговской
губерніи.**

За 1887 годъ.

REPORT ON EXPENSES

| Date | Particulars | Amount | Total | |
|------|-------------|--------|-------|------|
| | | | 1887 | 1888 |
| 1 | ... | ... | ... | ... |
| 2 | ... | ... | ... | ... |
| 3 | ... | ... | ... | ... |
| 4 | ... | ... | ... | ... |
| 5 | ... | ... | ... | ... |
| 6 | ... | ... | ... | ... |
| 7 | ... | ... | ... | ... |
| 8 | ... | ... | ... | ... |
| 9 | ... | ... | ... | ... |
| 10 | ... | ... | ... | ... |
| 11 | ... | ... | ... | ... |
| 12 | ... | ... | ... | ... |
| 13 | ... | ... | ... | ... |
| 14 | ... | ... | ... | ... |
| 15 | ... | ... | ... | ... |
| 16 | ... | ... | ... | ... |
| 17 | ... | ... | ... | ... |
| 18 | ... | ... | ... | ... |
| 19 | ... | ... | ... | ... |
| 20 | ... | ... | ... | ... |
| 21 | ... | ... | ... | ... |
| 22 | ... | ... | ... | ... |
| 23 | ... | ... | ... | ... |
| 24 | ... | ... | ... | ... |
| 25 | ... | ... | ... | ... |
| 26 | ... | ... | ... | ... |
| 27 | ... | ... | ... | ... |
| 28 | ... | ... | ... | ... |
| 29 | ... | ... | ... | ... |
| 30 | ... | ... | ... | ... |
| 31 | ... | ... | ... | ... |
| 32 | ... | ... | ... | ... |
| 33 | ... | ... | ... | ... |
| 34 | ... | ... | ... | ... |
| 35 | ... | ... | ... | ... |
| 36 | ... | ... | ... | ... |
| 37 | ... | ... | ... | ... |
| 38 | ... | ... | ... | ... |
| 39 | ... | ... | ... | ... |
| 40 | ... | ... | ... | ... |
| 41 | ... | ... | ... | ... |
| 42 | ... | ... | ... | ... |
| 43 | ... | ... | ... | ... |
| 44 | ... | ... | ... | ... |
| 45 | ... | ... | ... | ... |
| 46 | ... | ... | ... | ... |
| 47 | ... | ... | ... | ... |
| 48 | ... | ... | ... | ... |
| 49 | ... | ... | ... | ... |
| 50 | ... | ... | ... | ... |
| 51 | ... | ... | ... | ... |
| 52 | ... | ... | ... | ... |
| 53 | ... | ... | ... | ... |
| 54 | ... | ... | ... | ... |
| 55 | ... | ... | ... | ... |
| 56 | ... | ... | ... | ... |
| 57 | ... | ... | ... | ... |
| 58 | ... | ... | ... | ... |
| 59 | ... | ... | ... | ... |
| 60 | ... | ... | ... | ... |
| 61 | ... | ... | ... | ... |
| 62 | ... | ... | ... | ... |
| 63 | ... | ... | ... | ... |
| 64 | ... | ... | ... | ... |
| 65 | ... | ... | ... | ... |
| 66 | ... | ... | ... | ... |
| 67 | ... | ... | ... | ... |
| 68 | ... | ... | ... | ... |
| 69 | ... | ... | ... | ... |
| 70 | ... | ... | ... | ... |
| 71 | ... | ... | ... | ... |
| 72 | ... | ... | ... | ... |
| 73 | ... | ... | ... | ... |
| 74 | ... | ... | ... | ... |
| 75 | ... | ... | ... | ... |
| 76 | ... | ... | ... | ... |
| 77 | ... | ... | ... | ... |
| 78 | ... | ... | ... | ... |
| 79 | ... | ... | ... | ... |
| 80 | ... | ... | ... | ... |
| 81 | ... | ... | ... | ... |
| 82 | ... | ... | ... | ... |
| 83 | ... | ... | ... | ... |
| 84 | ... | ... | ... | ... |
| 85 | ... | ... | ... | ... |
| 86 | ... | ... | ... | ... |
| 87 | ... | ... | ... | ... |
| 88 | ... | ... | ... | ... |
| 89 | ... | ... | ... | ... |
| 90 | ... | ... | ... | ... |
| 91 | ... | ... | ... | ... |
| 92 | ... | ... | ... | ... |
| 93 | ... | ... | ... | ... |
| 94 | ... | ... | ... | ... |
| 95 | ... | ... | ... | ... |
| 96 | ... | ... | ... | ... |
| 97 | ... | ... | ... | ... |
| 98 | ... | ... | ... | ... |
| 99 | ... | ... | ... | ... |
| 100 | ... | ... | ... | ... |

Движеніе населенія въ Черниговской губерніи

въ 1887 году.

Движение населения въ Пермской губернии

въ 1861 году

ДВИЖЕНИЕ НАСЕЛЕНИЯ ВЪ ЧЕРНИГОВСКОЙ ГУБЕРНИИ ЗА 1887 ГОДЪ.

| ГОРОДА И УЪЗДЫ. | Число браковъ. | Число родившихся. | | | | | | | | | Число умершихъ. | | | Прибыло или убыло. |
|------------------------------|----------------|--------------------|--------------|---------------|-----------------------|------------|-------------|-------------------|--------------|---------------|-----------------|--------------|--------------|--------------------|
| | | Законорожден-ныхъ. | | | Незаконнорож-денныхъ. | | | Всего родившихся. | | | М. | Ж. | Об. п. | |
| | | М. | Ж. | Об. п. | М. | Ж. | Об. п. | М. | Ж. | Об. п. | | | | |
| Губерн. г. Черниговъ. | 141 | 351 | 336 | 687 | 31 | 32 | 63 | 382 | 368 | 750 | 342 | 271 | 613 | + 137 |
| Уѣздъ Черниговскій . . | 1015 | 3141 | 2982 | 6123 | 49 | 38 | 87 | 3190 | 3020 | 6210 | 2146 | 2017 | 4163 | + 2047 |
| Уѣздн. г. Борзна . . . | 70 | 282 | 259 | 541 | 10 | 16 | 26 | 292 | 275 | 567 | 178 | 164 | 342 | + 225 |
| Уѣздъ Борзенскій . . . | 981 | 3413 | 3174 | 6587 | 66 | 55 | 121 | 3479 | 3229 | 6708 | 2112 | 1982 | 4094 | + 2614 |
| Уѣздн. г. Глуховъ . . . | 84 | 283 | 226 | 509 | 15 | 14 | 29 | 298 | 240 | 538 | 238 | 198 | 436 | + 102 |
| Уѣздъ Глуховскій . . . | 839 | 2824 | 2541 | 5365 | 61 | 62 | 123 | 2885 | 2603 | 5488 | 1666 | 1732 | 3398 | + 2090 |
| Уѣздн. г. Козелець . . . | 58 | 211 | 202 | 413 | 10 | 15 | 25 | 221 | 217 | 438 | 146 | 135 | 281 | + 157 |
| Уѣздъ Козелецкій . . . | 914 | 2948 | 2904 | 5852 | 53 | 62 | 115 | 3001 | 2966 | 5967 | 2007 | 1846 | 3853 | + 2114 |
| Уѣздн. г. Конотопъ . . . | 137 | 410 | 327 | 737 | 23 | 16 | 39 | 433 | 343 | 776 | 211 | 204 | 415 | + 361 |
| Уѣздъ Конотопскій . . . | 1036 | 3111 | 2966 | 6077 | 73 | 65 | 138 | 3184 | 3031 | 6215 | 1865 | 1772 | 3637 | + 2578 |
| Уѣздн. г. Кролевецъ . . . | 60 | 231 | 188 | 419 | 8 | 8 | 16 | 239 | 196 | 435 | 118 | 101 | 219 | + 216 |
| Уѣздъ Кролевецкій . . . | 963 | 2788 | 2740 | 5528 | 61 | 55 | 116 | 2849 | 2795 | 5644 | 1677 | 1587 | 3264 | + 2380 |
| Уѣздн. г. Мглинь . . . | 65 | 177 | 169 | 346 | 12 | 4 | 16 | 189 | 173 | 362 | 145 | 116 | 261 | + 101 |
| Уѣздъ Мглинскій . . . | 826 | 2759 | 2576 | 5335 | 67 | 54 | 121 | 2826 | 2630 | 5456 | 2226 | 2138 | 4364 | + 1092 |
| Уѣздн. г. Нов.-Сѣверск. | 87 | 183 | 139 | 322 | 7 | 10 | 17 | 190 | 149 | 339 | 130 | 111 | 241 | + 98 |
| Уѣздъ Нов.-Сѣверскій . . | 923 | 3142 | 2923 | 6065 | 39 | 48 | 87 | 3181 | 2971 | 6152 | 1948 | 1887 | 3835 | + 2317 |
| Уѣзд. г. Новозыбковъ . . | 108 | 227 | 250 | 477 | 14 | 41 | 55 | 241 | 291 | 532 | 228 | 235 | 463 | + 69 |
| Уѣздъ Новозыбковскій . . | 980 | 3505 | 3420 | 6925 | 48 | 31 | 79 | 3553 | 3451 | 7004 | 2315 | 2283 | 4598 | + 2406 |
| Уѣздн. г. Нѣжинъ . . . | 259 | 693 | 631 | 1324 | 24 | 32 | 56 | 717 | 663 | 1380 | 471 | 443 | 914 | + 466 |
| Уѣздъ Нѣжинскій . . . | 939 | 3265 | 3116 | 6381 | 48 | 44 | 92 | 3313 | 3160 | 6473 | 2150 | 2000 | 4150 | + 2323 |
| Уѣздн. г. Остеръ . . . | 41 | 125 | 109 | 234 | 7 | 3 | 10 | 132 | 112 | 244 | 96 | 49 | 145 | + 99 |
| Уѣздъ Остерскій . . . | 991 | 3311 | 3220 | 6531 | 66 | 48 | 114 | 3377 | 3268 | 6645 | 2278 | 2103 | 4381 | + 2264 |
| Уѣздн. г. Городня . . . | 33 | 70 | 60 | 130 | — | 3 | 3 | 70 | 63 | 133 | 86 | 58 | 144 | — 11 |
| Уѣздъ Городнянскій . . . | 1011 | 3391 | 3063 | 6454 | 49 | 36 | 85 | 3440 | 3099 | 6539 | 2443 | 2215 | 4658 | + 1881 |
| Уѣздн. г. Стародубъ . . . | 164 | 258 | 224 | 482 | 15 | 8 | 23 | 273 | 232 | 505 | 193 | 163 | 356 | + 149 |
| Уѣздъ Стародубскій . . . | 950 | 3014 | 2759 | 5773 | 66 | 76 | 142 | 3080 | 2835 | 5915 | 2376 | 2296 | 4672 | + 1243 |
| Уѣздн. г. Сосница . . . | 39 | 136 | 137 | 273 | 9 | 4 | 13 | 145 | 141 | 286 | 106 | 76 | 182 | + 104 |
| Уѣздъ Сосницкій . . . | 1120 | 3486 | 3355 | 6841 | 85 | 82 | 167 | 3571 | 3437 | 7008 | 2240 | 2151 | 4391 | + 2617 |
| Уѣздн. г. Суражъ . . . | 36 | 140 | 130 | 270 | 3 | 4 | 7 | 143 | 134 | 277 | 106 | 84 | 190 | + 87 |
| Уѣздъ Суражскій . . . | 1260 | 4051 | 3939 | 7990 | 34 | 28 | 62 | 4085 | 3967 | 8052 | 2826 | 2621 | 5447 | + 2605 |
| Итого въ городахъ . . | 1382 | 3777 | 3387 | 7164 | 188 | 210 | 398 | 3965 | 3597 | 7562 | 2794 | 2408 | 5202 | + 2360 |
| — въ уѣздахъ . . . | 14748 | 48149 | 45678 | 93827 | 865 | 784 | 1649 | 49014 | 46462 | 95476 | 32275 | 30630 | 62905 | + 32571 |
| Всего по губернии . . | 16130 | 51926 | 49065 | 100991 | 1053 | 994 | 2047 | 52979 | 50059 | 103038 | 35069 | 33038 | 68107 | 34931 |

О числѣ жителей, въ Черниговской губерніи,
по сословіямъ.

О числѣ жителей въ Черниговской губерніи
по вѣроисповѣданіямъ.

ЧИСЛО ЖИТЕЛЕЙ ПО ВЪРОИСПОВѢДАНІЯМЪ ЧЕРНИГОВСКОЙ ГУБЕРНІИ, ВЪ 1887 ГОДУ.

| Какихъ вѣроисповѣданій. | Губернскій г. Черниговъ. | | Заштатный г. Березное. | | Уѣздъ Черниговскій. | | Уѣздный г. Борзна. | | Уѣздъ Борзенскій. | | Уѣздный г. Глуховъ. | | Уѣздъ Глуховскій. | | Уѣздный г. Городня. | | Уѣздъ Городнянскій. | | Уѣздный г. Козелець. | | Уѣздъ Козелецкій. | | Уѣздный г. Конотовъ. | | Уѣздъ Конотопскій. | |
|--|--------------------------|-------|------------------------|------|---------------------|-------|--------------------|------|-------------------|-------|---------------------|------|-------------------|-------|---------------------|------|---------------------|-------|----------------------|------|-------------------|-------|----------------------|------|--------------------|-------|
| | М. | Ж. | М. | Ж. | М. | Ж. | М. | Ж. | М. | Ж. | М. | Ж. | М. | Ж. | М. | Ж. | М. | Ж. | М. | Ж. | М. | Ж. | М. | Ж. | М. | Ж. |
| | М. | Ж. | М. | Ж. | М. | Ж. | М. | Ж. | М. | Ж. | М. | Ж. | М. | Ж. | М. | Ж. | М. | Ж. | М. | Ж. | М. | Ж. | М. | Ж. | М. | Ж. |
| I. Православнаго | 8286 | 7256 | 5059 | 5090 | 57383 | 56469 | 3525 | 3323 | 58100 | 59401 | 6837 | 6538 | 56702 | 53285 | 1382 | 1510 | 57424 | 56746 | 2125 | 1179 | 57305 | 58298 | 6720 | 6270 | 62970 | 60830 |
| II. Единовѣрческаго | 86 | 98 | — | — | — | — | — | — | — | — | 1 | — | — | — | — | — | 252 | 250 | 8 | 10 | — | — | — | — | — | — |
| III. Раскольниковъ разныхъ сектъ | 22 | 18 | 19 | 28 | — | — | — | — | 8 | 5 | — | — | 250 | 266 | — | — | 4400 | 4467 | — | — | 61 | 49 | 3 | 2 | — | — |
| IV. Армяно-Григоріанскаго | — | — | — | — | — | — | — | — | — | — | — | — | — | — | — | — | — | — | — | — | — | — | — | — | — | — |
| V. Лютеранскаго | 193 | 167 | — | — | 2 | 3 | — | — | 1450 | 1322 | 5 | 8 | — | 2 | 3 | 3 | 3 | 3 | 1 | — | 7 | 7 | 30 | 22 | 2 | 2 |
| VI. Римско-Католическаго | 256 | 274 | 1 | 11 | 3 | 9 | 3 | 5 | 539 | 506 | 24 | 35 | 3 | 4 | 19 | 9 | 56 | 58 | 53 | 5 | 138 | 15 | 28 | 17 | 3 | — |
| VII. Протестантскаго | — | — | — | — | — | — | — | — | — | — | — | — | — | — | — | — | — | — | — | — | — | — | — | — | — | — |
| VIII. Еврейскаго | 5226 | 5219 | 549 | 628 | 876 | 985 | 1430 | 1122 | 899 | 945 | 1558 | 1703 | 797 | 831 | 530 | 603 | 1735 | 1862 | 765 | 780 | 1376 | 1420 | 2315 | 2429 | 1240 | 1300 |
| IX. Караимскаго | — | — | — | — | — | — | — | — | — | — | — | — | — | — | — | — | — | — | — | — | — | — | — | — | — | — |
| X. Магометанскаго | — | — | — | — | — | — | — | — | — | — | — | — | — | — | — | — | — | — | — | — | — | — | 4 | — | — | — |
| XI. Прочихъ не христіанскихъ исповѣданій: | | | | | | | | | | | | | | | | | | | | | | | | | | |
| а) Будистовъ и Ламаитовъ | — | — | — | — | — | — | — | — | — | — | — | — | — | — | — | — | — | — | — | — | — | — | — | — | — | — |
| б) Шаманствующихъ | — | — | — | — | — | — | — | — | — | — | — | — | — | — | — | — | — | — | — | — | — | — | — | — | — | — |
| в) Огнепоклонниковъ | — | — | — | — | — | — | — | — | — | — | — | — | — | — | — | — | — | — | — | — | — | — | — | — | — | — |
| ИТОГО | 14069 | 13032 | 5628 | 5757 | 58264 | 47466 | 4958 | 4450 | 60996 | 62179 | 8425 | 8284 | 57752 | 54388 | 1934 | 2125 | 63870 | 63386 | 2952 | 1974 | 58887 | 59789 | 9100 | 8740 | 64215 | 62132 |

ЧИСЛО ЖИТЕЛЕЙ ПО ВѢРОИСПОВѢДАНІЯМЪ ВЪ ЧЕРНИГОВСКОЙ ГУБЕРНІИ, ВЪ 1887 ГОДУ.

| Какихъ вѣроисповѣданій. | Уѣздный г. Кролевецъ. | | Заштатный г. Коропъ. | | Уѣздъ Кролевецкій. | | Уѣздный г. Мглинъ. | | Уѣздъ Мглипскій. | | Уѣздный г. Новгор.-Сѣв. | | Уѣздъ Новгородъ-Сѣвер. | | Уѣздный г. Новозыбковъ. | | Заштатный г. Новос-Мѣсто. | | Уѣздъ Ново-зыбковскій. | | Уѣздный г. Нѣжинъ. | | Уѣздъ Нѣжинскій. | | Уѣздный г. Остеръ. | |
|--|-----------------------|------|----------------------|------|--------------------|-------|--------------------|------|------------------|-------|-------------------------|------|------------------------|-------|-------------------------|------|---------------------------|-----|------------------------|-------|--------------------|-------|------------------|-------|--------------------|------|
| | М. | Ж. | М. | Ж. | М. | Ж. | М. | Ж. | М. | Ж. | М. | Ж. | М. | Ж. | М. | Ж. | М. | Ж. | М. | Ж. | М. | Ж. | М. | Ж. | М. | Ж. |
| I. Православнаго | 4252 | 3931 | 2303 | 2463 | 50977 | 49523 | 2297 | 2000 | 57999 | 56843 | 2552 | 2500 | 57784 | 57674 | 324 | 358 | 679 | 695 | 60949 | 61695 | 17026 | 17193 | 60217 | 58705 | 1634 | 1565 |
| II. Единовѣрческаго | — | — | — | — | — | — | — | — | 1 | 1 | — | — | 47 | 52 | 822 | 845 | — | — | 575 | 583 | 41 | 56 | — | — | — | — |
| III. Раскольниковъ разныхъ сектъ . . | 2 | 3 | — | — | — | — | — | — | — | — | 2 | 3 | 7 | 3 | 4047 | 4032 | — | — | 10767 | 11676 | 2 | 4 | 2 | — | — | — |
| IV. Армяно-Григоріанскаго | — | — | — | — | — | — | — | — | — | — | — | — | — | — | — | — | — | — | — | — | — | — | — | — | — | — |
| V. Лютеранскаго | — | — | — | — | 1 | — | — | — | 3 | — | 2 | — | 9 | 5 | 6 | 12 | — | — | 3 | 3 | 35 | 38 | 4 | 4 | — | 2 |
| VI. Римско-Католическаго | 15 | — | — | — | 11 | 12 | — | — | 6 | 5 | 5 | 6 | 20 | 13 | 42 | 47 | — | — | 19 | 20 | 74 | 105 | 1 | 3 | 7 | 2 |
| VII. Протестантскаго | — | — | — | — | — | — | — | — | — | — | — | — | — | — | — | — | — | — | — | — | — | — | — | — | — | — |
| VIII. Еврейскаго | 525 | 539 | 352 | 345 | 623 | 675 | 1434 | 1189 | 2444 | 2641 | 1524 | 1341 | 1288 | 1456 | 917 | 932 | 40 | 35 | 1855 | 2094 | 3649 | 3676 | 1107 | 1148 | 410 | 454 |
| IX. Караимскаго | — | — | — | — | — | — | — | — | — | — | — | — | — | — | — | — | — | — | — | — | — | — | — | — | — | — |
| X. Магометанскаго | — | — | — | — | — | — | — | — | — | — | — | — | — | — | — | — | — | — | — | — | — | — | — | — | — | — |
| XI. <i>Прочихъ не христіанскихъ исповѣданій:</i> | | | | | | | | | | | | | | | | | | | | | | | | | | |
| а) Будистовъ и Ламантовъ | — | — | — | — | — | — | — | — | — | — | — | — | — | — | — | — | — | — | — | — | — | — | — | — | — | — |
| б) Шаманствующихъ | — | — | — | — | — | — | — | — | — | — | — | — | — | — | — | — | — | — | — | — | — | — | — | — | — | — |
| в) Огнепоклонниковъ | — | — | — | — | — | — | — | — | — | — | — | — | — | — | — | — | — | — | — | — | — | — | — | — | — | — |
| ИТОГО | 4794 | 4473 | 2655 | 2808 | 51612 | 50210 | 3731 | 3189 | 60453 | 59490 | 4085 | 3850 | 59155 | 59203 | 6158 | 6226 | 719 | 730 | 74168 | 76071 | 20830 | 21072 | 61331 | 59860 | 2051 | 2023 |

ЧИСЛО ЖИТЕЛЕЙ ПО ВЪРОИСПОВѢДАНІЯМЪ ВЪ ЧЕРНИГОВСКОЙ ГУБЕРНІИ, ВЪ 1887 ГОДУ.

| Какихъ вѣроисповѣданій. | Уѣздъ Остерскій. | | Уѣздный г. Сосница. | | Уѣздъ Сосницкій. | | Уѣздный г. Стародубъ. | | Заштатный г. Погарь. | | Уѣздъ Стародубскій. | | Уѣздный г. Суражъ. | | Уѣздъ Суражскій. | | ИТОГО ВЪ ГОРОДАХЪ. | | ИТОГО ВЪ УѢЗДАХЪ. | | ВСЕГО ВЪ ГУБЕРНІИ. | |
|--|------------------|-------|---------------------|------|------------------|-------|-----------------------|-------|----------------------|------|---------------------|-------|--------------------|------|------------------|-------|--------------------|--------|-------------------|--------|--------------------|---------|
| | М. | Ж. | М. | Ж. | М. | Ж. | М. | Ж. | М. | Ж. | М. | Ж. | М. | Ж. | М. | Ж. | М. | Ж. | М. | Ж. | М. | Ж. |
| I. Православнаго | 57888 | 58491 | 2623 | 2402 | 67349 | 67997 | 9876 | 9502 | 1937 | 2006 | 58388 | 56311 | 970 | 990 | 71539 | 70038 | 80407 | 76771 | 892974 | 882309 | 973381 | 959080 |
| II. Единовѣрческаго | — | — | — | — | 7 | 74 | — | — | — | — | 37 | 29 | — | — | 523 | 540 | 961 | 1009 | 1442 | 1529 | 2403 | 2538 |
| III. Раскольниковъ разныхъ сектъ | 39 | 39 | — | — | 4 | 4 | 214 | 217 | — | — | 7715 | 8483 | — | — | 6458 | 6716 | 4311 | 4307 | 29711 | 31708 | 34022 | 36015 |
| IV. Армяно-Григоріанскаго | — | — | — | — | — | — | — | — | — | — | — | — | — | — | — | — | — | — | — | — | — | — |
| V. Лютеранскаго | 12 | 6 | — | — | 2 | 1 | 7 | 5 | — | — | — | 1 | 4 | 5 | 52 | 33 | 286 | 262 | 1550 | 1392 | 1836 | 1654 |
| VI. Римско-Католическаго | 9 | 5 | 8 | 6 | 12 | 10 | 17 | 15 | — | 1 | 3 | 2 | 25 | 10 | 28 | 31 | 577 | 548 | 851 | 693 | 1428 | 1241 |
| VII. Протестантскаго | — | — | — | — | — | — | — | — | — | — | — | — | — | — | — | — | — | — | — | — | — | — |
| VIII. Еврейскаго | 1259 | 1412 | 811 | 625 | 1764 | 1843 | 2138 | 2473 | 448 | 465 | 1488 | 1471 | 1590 | 1501 | 2516 | 2761 | 26211 | 26059 | 21267 | 22844 | 47478 | 48903 |
| IX. Карайскаго | — | — | — | — | — | — | — | — | — | — | — | — | — | — | — | — | — | — | — | — | — | — |
| X. Магометанскаго | — | — | — | — | — | — | — | — | — | — | — | — | — | — | — | — | 4 | — | — | — | 4 | — |
| XI. Прочихъ не христіанскихъ исповѣданій: | | | | | | | | | | | | | | | | | | | | | | |
| а) Будистовъ и Ламаитовъ | — | — | — | — | — | — | — | — | — | — | — | — | — | — | — | — | — | — | — | — | — | — |
| б) Шаманствующихъ | — | — | — | — | — | — | — | — | — | — | — | — | — | — | — | — | — | — | — | — | — | — |
| в) Огнепоклонниковъ | — | — | — | — | — | — | — | — | — | — | — | — | — | — | — | — | — | — | — | — | — | — |
| ИТОГО | 59207 | 59953 | 3442 | 3033 | 69138 | 69929 | 12252 | 12212 | 2385 | 2472 | 57631 | 66300 | 2589 | 2506 | 81116 | 80119 | 112757 | 108956 | 947795 | 940475 | 1060552 | 1049431 |

Цифры эти не включаютъ въ себя прироста населенія за отчетный годъ.

О податяхъ и недоимкахъ по Черниговской
губерніи.

За 1887 годъ.

| РОДЪ ПОДАТЕЙ. | Слѣдовало вступить. | | | Вновь причислено. | | | | Исключено. | | | | Взыскано. | | | | Осталось къ 1 Января 1888 года. | | | | | |
|---|---------------------|----|----------------|-------------------|----|----------------|----|------------|----|----------------|----|-----------|----|----------------|----|---------------------------------|----|----------------|----|--------|----|
| | Недоимокъ. | | Оклада 1887 г. | Недоимокъ | | Оклада 1887 г. | | Недоимокъ | | Оклада 1887 г. | | Недоимокъ | | Оклада 1887 г. | | Недоимокъ. | | Оклада 1887 г. | | ВСЕГО. | |
| | Рубли. | К. | Рубли. | Рубли. | К. | Рубли. | К. | Рубли. | К. | Рубли. | К. | Рубли. | К. | Рубли. | К. | Рубли. | К. | Рубли. | К. | Рубли. | К. |
| I. | | | | | | | | | | | | | | | | | | | | | |
| ПОДАТИ И ОКЛАДНЫЕ ПЛАТЕЖИ: | | | | | | | | | | | | | | | | | | | | | |
| 1. Оброчной подати и дополнительнаго къ ней сбора съ государственныхъ крестьянъ | 19933 | 30 | — | 730 | 78 | — | — | 9449 | 23 | — | — | 11214 | 85 | — | — | — | — | — | — | — | — |
| 2. Подушной подати съ государственныхъ крестьянъ всѣхъ наименованій. | 6900 | 95 | — | — | — | — | — | 2520 | 70 | — | — | 4380 | 25 | — | — | — | — | — | — | — | — |
| 3. Государственный поземельный налогъ: | | | | | | | | | | | | | | | | | | | | | |
| а) Съ земель состоящихъ во владѣнїи крестьянъ временно-обязанныхъ и собственниковъ, въ томъ числѣ бывшихъ государственныхъ, удѣльныхъ и башкиръ | 2224 | 76 | 223780 | 491 | 21 | 519 | 54 | 78 | 16 | 1338 | 46 | 2038 | 30 | 222385 | 72 | 599 | 51 | 576 | 20 | 1175 | 71 |
| б) Съ земель частныхъ землевладѣльцевъ, какъ-то: помѣщиковъ, купцовъ и другихъ | 46858 | 84 | 161506 | 2087 | 20 | 2575 | 17 | 3200 | 82 | 2045 | 93 | 31639 | 75 | 143670 | 77 | 14105 | 47 | 18365 | 29 | 32470 | 76 |
| в) Пени съ частныхъ землевладѣльцевъ за несвоевременную уплату государственнаго поземельнаго налога | 4685 | 13 | — | 3342 | 59 | — | — | 721 | 46 | — | — | 3770 | 45 | — | — | 3535 | 81 | — | — | 3535 | 81 |
| и г) Съ земель принадлежащихъ городамъ, посадамъ и мѣстечкамъ | — | — | 1212 | — | — | 6 | 65 | — | — | 1 | 98 | — | — | 1125 | 39 | — | — | 91 | 61 | — | 91 |
| ИТОГО | 53768 | 73 | 386499 | 5921 | — | 3101 | 37 | 4000 | 44 | 3386 | 37 | 37448 | 50 | 367181 | 88 | 18240 | 79 | 19033 | 10 | 37273 | 89 |
| 4. Выкупныхъ платежей: | | | | | | | | | | | | | | | | | | | | | |
| а) Съ крестьянъ временно-обязанныхъ и собственниковъ (бывшихъ помѣщичьихъ) | 44807 | 56 | 749998 | 33271 | 30 | 2357 | 88 | 3481 | 7 | 16121 | 35 | 64472 | 62 | 727113 | 50 | 10125 | 17 | 9121 | 10 | 19246 | 27 |
| б) Съ государственныхъ крестьянъ на основанїи Высочайше утвержденаго 12 Юня 1886 года Мѣнїя Государственнаго Совѣта | — | — | 467896 | — | — | 808 | 41 | — | — | 2101 | 97 | — | — | 447436 | 96 | — | — | 19165 | 84 | 19165 | 84 |
| и в) Съ крестьянъ перешедшихъ изъ частныхъ владѣнїи | 132 | 76 | 18518 | 92 | 47 | — | — | 225 | 23 | 446 | 96 | — | — | 18071 | 50 | — | — | — | — | — | — |
| ИТОГО | 44940 | 32 | 1236412 | 33363 | 77 | 3166 | 29 | 3706 | 30 | 18670 | 28 | 64472 | 62 | 1192621 | 96 | 10125 | 17 | 28286 | 94 | 38412 | 11 |
| ВСЕГО | 125543 | 30 | 1622912 | 40015 | 55 | 6267 | 66 | 19676 | 67 | 22056 | 65 | 117516 | 22 | 1559803 | 84 | 28365 | 96 | 47320 | 4 | 75686 | — |
| 5. Налогъ съ недвижимыхъ имуществъ въ городахъ, посадахъ и мѣстечкахъ | 8671 | 88 | 83500 | — | — | — | — | 24 | 9 | 52 | 61 | 7673 | 17 | 81248 | 37 | 974 | 62 | 2199 | 2 | 3173 | 64 |
| Пени за неплатежъ въ срокъ налога съ недвижимыхъ имуществъ | — | — | — | — | — | — | — | — | — | — | — | — | — | 1491 | 61 | — | — | — | — | — | — |
| II. | | | | | | | | | | | | | | | | | | | | | |
| ПОДАТНЫХЪ НЕДОИМОКЪ РАЗСРОЧЕННЫХЪ: | | | | | | | | | | | | | | | | | | | | | |
| а) Съ крестьянъ всѣхъ наименованій | 626 | 63 | — | — | — | — | — | 626 | 63 | — | — | — | — | — | — | — | — | — | — | — | — |
| и б) Разсроченныхъ и отсроченныхъ выкупныхъ платежей съ крестьянъ собственниковъ (бывшихъ помѣщичьихъ) | 31717 | 47 | — | — | — | — | — | 30916 | 35 | — | — | — | — | — | — | 801 | 12 | — | — | 801 | 12 |
| ИТОГО | 32344 | 10 | — | — | — | — | — | 31542 | 98 | — | — | — | — | — | — | 801 | 12 | — | — | 801 | 12 |

| РОДЪ ПОДАТЕЙ. | Слѣдовало вступить. | | | | Вновь причислено. | | | | Исключено. | | | | Взыскано. | | | | Осталось къ 1 Января 1888 года. | | | | | |
|---|---------------------|----|----------------|----|-------------------|----|----------------|----|------------|----|----------------|----|------------|----|----------------|----|---------------------------------|----|----------------|----|---------|----|
| | Недоимокъ. | | Оклада 1887 г. | | Недоимокъ. | | Оклада 1887 г. | | Недоимокъ. | | Оклада 1887 г. | | Недоимокъ. | | Оклада 1887 г. | | Недоимокъ. | | Оклада 1887 г. | | ВСЕГО. | |
| | Рубли. | К. | Рубли. | К. | Рубли. | К. | Рубли. | К. | Рубли. | К. | Рубли. | К. | Рубли. | К. | Рубли. | К. | Рубли. | К. | Рубли. | К. | Рубли. | К. |
| III. | | | | | | | | | | | | | | | | | | | | | | |
| ДРУГИХЪ РАЗНЫХЪ ВЗЫСКАНИЙ: | | | | | | | | | | | | | | | | | | | | | | |
| По вѣдомству: | | | | | | | | | | | | | | | | | | | | | | |
| Министерства Государственныхъ Имуществъ | 45036 | 5 | — | — | — | — | 44756 | 17 | 17081 | 99 | 797 | 10 | 13827 | 31 | 30249 | 67 | 14126 | 75 | 13709 | 40 | 27836 | 15 |
| Министерства Военнаго | 2786 | 26 | — | — | — | — | 250 | — | — | — | — | — | 337 | 40 | 125 | — | 2448 | 86 | 125 | — | 2573 | 86 |
| Министерства Финансовъ Департаментовъ: | | | | | | | | | | | | | | | | | | | | | | |
| Государственнаго Казначейства | 27917 | 40 | — | — | — | — | 19571 | 61 | 1084 | 49 | 810 | 29 | 6637 | 61 | 12954 | 40 | 20195 | 30 | 5806 | 92 | 26002 | 22 |
| Окладныхъ сборовъ | — | — | — | — | — | — | — | — | — | — | — | — | — | — | — | — | — | — | — | — | — | — |
| Неокладныхъ сборовъ | 146272 | 20 | — | — | — | — | 92899 | 52 | 44196 | 27 | 160 | 75 | 6702 | 21 | 36288 | 69 | 95373 | 72 | 55003 | 8 | 150376 | 80 |
| Торговли и Мануфактуръ | 66161 | 27 | — | — | — | — | 15806 | 70 | 3110 | 88 | 97 | — | 3524 | 3 | 6035 | 71 | 59526 | 36 | 9673 | 99 | 69200 | 35 |
| Особенной Канцелярїи по Кредитной части. | — | — | — | — | — | — | — | — | — | — | — | — | — | — | — | — | — | — | — | — | — | — |
| ИТОГО по Министерству Финансовъ | 240350 | 87 | — | — | — | — | 128277 | 83 | 48391 | 64 | 2515 | 4 | 16863 | 85 | 55278 | 80 | 175095 | 38 | 70483 | 99 | 245579 | 37 |
| Министерства Народнаго Просвѣщенія | 64403 | 30 | — | — | — | — | 38150 | 51 | 24 | — | — | — | 33402 | 52 | 19390 | 50 | 30976 | 78 | 18760 | 1 | 49736 | 79 |
| Министерства Юстиціи. | 1512621 | 86 | — | — | 231186 | 89 | 164294 | 31 | 5174 | 34 | 3248 | 67 | 202206 | 85 | 144861 | 92 | 1536427 | 56 | 16183 | 72 | 1552611 | 28 |
| Министерства Внутреннихъ Дѣлъ | 39306 | 95 | — | — | — | — | 27179 | 65 | 3183 | 64 | 491 | 41 | 30205 | 31 | 19356 | 40 | 5918 | — | 7331 | 84 | 13249 | 84 |
| Кассовые обороты: | | | | | | | | | | | | | | | | | | | | | | |
| За фальшивые кредитные билеты и въ возвратъ преждевременно оплаченныхъ купоновъ. | — | — | — | — | — | — | — | — | — | — | — | — | — | — | — | — | — | — | — | — | — | — |
| ИТОГО по рубрикѣ III | 1904505 | 29 | — | — | 231186 | 89 | 402908 | 47 | 73855 | 61 | 7052 | 22 | 296843 | 24 | 269262 | 29 | 1764993 | 33 | 126593 | 96 | 1891587 | 29 |
| ВСЕГО по Черниговской губерніи | 2071064 | 57 | 1706412 | 8 | 271202 | 44 | 409176 | 13 | 125099 | 35 | 29161 | 48 | 422032 | 63 | 1910314 | 50 | 1795135 | 3 | 176113 | 2 | 1971248 | 5 |
| Пени за неплатежъ въ срокъ налога съ недвижимыхъ имуществъ, взыскано безъ зачисленія въ недоимку. | — | — | — | — | — | — | — | — | — | — | — | — | — | — | 1491 | 61 | — | — | — | — | — | — |

| Date | Description | Amount | Balance |
|------|-------------|--------|---------|
| 1888 | ... | ... | ... |
| 1889 | ... | ... | ... |
| 1890 | ... | ... | ... |
| 1891 | ... | ... | ... |
| 1892 | ... | ... | ... |
| 1893 | ... | ... | ... |
| 1894 | ... | ... | ... |
| 1895 | ... | ... | ... |
| 1896 | ... | ... | ... |
| 1897 | ... | ... | ... |
| 1898 | ... | ... | ... |
| 1899 | ... | ... | ... |
| 1900 | ... | ... | ... |
| 1901 | ... | ... | ... |
| 1902 | ... | ... | ... |
| 1903 | ... | ... | ... |

О распредѣленіи недоимокъ по уѣздамъ и городамъ, оставшихся по Черниговской губерніи къ 1 Января 1888 года.

| | Н | | Е | | Д | | О | | И | | М | | О | | К | | Ъ. | |
|---|--|------|--|------|--|------|---|------|---|------|---|------|--------------------------|------|------------|------|--------|------|
| | По Государст- венному позе- мельному налогу. | | По выкупнымъ платежамъ съ крестьянъ быв- шихъ помѣщи- чьихъ. | | По выкупнымъ платежамъ съ крестьянъ на осно- ваніи закона 12 Іюня 1886 года. | | По выкупнымъ платежамъ съ крестьянъ на основаніи особыхъ правиль. | | По налогу съ недвижимыхъ имуществъ. | | По разорочкѣ и отсрочкѣ платежей. | | По разнымъ выкупнымъ. | | В С Е Г О. | | | |
| | Рубли. | Коп. | Рубли. | Коп. | Рубли. | Коп. | Рубли. | Коп. | Рубли. | Коп. | Рубли. | Коп. | Рубли. | Коп. | Рубли. | Коп. | Рубли. | Коп. |
| Городъ Борзна | — | — | — | — | — | — | — | — | 995 | 15 | — | — | 3916 | 5 | 4911 | 20 | | |
| Борзенскій уѣздъ | 10961 | 29 | 3770 | 58 | 448 | 99 | — | — | — | — | 801 | 12 | 7777 | 37 | 23759 | 35 | | |
| Городъ Городня | — | — | — | — | — | — | — | — | 10 | 98 | — | — | 3483 | 27 | 3494 | 25 | | |
| Городнянскій уѣздъ | 2935 | 53 | 2495 | 83 | 363 | 88 | — | — | — | — | 742 | 36 | 23855 | 79 | 30393 | 39 | | |
| Городъ Глуховъ | — | — | — | — | — | — | — | — | — | — | — | — | 3111 | 61 | 3111 | 61 | | |
| Глуховскій уѣздъ | 1273 | 69 | 299 | 38 | 59 | 27 | — | — | — | — | — | — | 3715 | 21 | 5347 | 55 | | |
| Городъ Козелецъ | — | — | — | — | — | — | — | — | — | — | — | — | 855 | 53 | 855 | 53 | | |
| Козелецкій уѣздъ | — | — | — | — | — | — | — | — | — | — | — | — | 3741 | 97 | 3741 | 97 | | |
| Городъ Конотопъ | — | — | — | — | — | — | — | — | — | — | — | — | 5266 | 89 | 5266 | 89 | | |
| Конотопскій уѣздъ | 6036 | 10 | 470 | 67 | 29 | 49 | — | — | — | — | — | — | 14154 | 18 | 20690 | 44 | | |
| Городъ Кролевецъ | — | — | — | — | — | — | — | — | 380 | 41 | — | — | 4638 | 40 | 5018 | 81 | | |
| Кролевецкій уѣздъ | 1293 | 99 | 2012 | 62 | 7262 | 6 | — | — | — | — | — | — | 10407 | 11 | 20975 | 78 | | |
| Городъ Мглинь | — | — | — | — | — | — | — | — | — | — | — | — | 2373 | 27 | 2373 | 27 | | |
| Мглинскій уѣздъ | 2640 | 19 | 198 | 92 | 131 | 12 | — | — | — | — | 3258 | 6 | 16349 | 96 | 22578 | 25 | | |
| Городъ Новозыбковъ | — | — | — | — | — | — | — | — | 910 | 73 | — | — | 18539 | 19 | 19449 | 92 | | |
| Новозыбковскій уѣздъ | 827 | 23 | 614 | 40 | — | — | — | — | — | — | — | — | 10725 | 33 | 12166 | 96 | | |
| Городъ Новгородъ-Сѣверскъ | — | — | — | — | — | — | — | — | 280 | 54 | — | — | 4602 | 91 | 4883 | 45 | | |
| Новгородъ-Сѣверскій уѣздъ | — | — | — | — | — | — | — | — | — | — | — | — | 12933 | 90 | 12933 | 90 | | |
| Городъ Нѣжинъ | — | — | — | — | — | — | — | — | — | — | — | — | 16639 | 19 | 16639 | 19 | | |
| Нѣжинскій уѣздъ | 427 | 91 | — | — | — | — | — | — | — | — | — | — | 4697 | 56 | 5125 | 47 | | |
| Городъ Остеръ | — | — | — | — | — | — | — | — | — | — | — | — | 2444 | 82 | 2444 | 82 | | |
| Остерскій уѣздъ | 1944 | 94 | 440 | 19 | 10575 | 53 | — | — | — | — | — | — | 12982 | 43 | 25943 | 9 | | |
| Городъ Сосница | — | — | — | — | — | — | — | — | 334 | 81 | — | — | 7052 | 19 | 7387 | — | | |
| Сосницкій уѣздъ | 4481 | 15 | 2825 | 34 | 258 | 53 | — | — | — | — | 1166 | 65 | 19595 | 8 | 28326 | 75 | | |
| Городъ Стародубъ | — | — | — | — | — | — | — | — | — | — | — | — | 20751 | 32 | 20751 | 32 | | |
| Стародубскій уѣздъ | 982 | 58 | 295 | 41 | 2 | 36 | — | — | — | — | — | — | 23135 | 43 | 24415 | 78 | | |
| Городъ Суражъ | — | — | — | — | — | — | — | — | — | — | — | — | 25781 | 40 | 25781 | 40 | | |
| Суражскій уѣздъ | 149 | 8 | 574 | 70 | — | — | — | — | — | — | — | — | 36669 | 85 | 37393 | 63 | | |
| Городъ Черниговъ | — | — | — | — | — | — | — | — | 261 | 2 | — | — | 17866 | 76 | 18127 | 78 | | |
| Черниговскій уѣздъ | 3320 | 21 | 81 | 16 | 34 | 61 | — | — | — | — | — | — | 8705 | 41 | 12141 | 39 | | |
| Кромѣ того числится по счетамъ Палаты: а) откупныхъ недоимокъ прежнихъ лѣтъ, б) аванса отпущеннаго на расходы по межеванію и в) отпущенныхъ на леченіе больныхъ воинскихъ чиновъ | — | — | — | — | — | — | — | — | — | — | — | — | 1544817 | 91 | 1544817 | 91 | | |
| Всего по губерніи | 37273 | 89 | 14079 | 20 | 19165 | 84 | — | — | 3173 | 64 | 5968 | 19 | 1891587 | 29 | 1971248 | 5 | | |

О выданныхъ торговыхъ документахъ по Чер-
ниговской губерніи.

За 1887 годъ.

О выдаваемых торговых документов по Пер-
мской губернии.

За 1881 год.

О выданныхъ торговыхъ документахъ по Черниговской губернии.

За 1887 годъ.

| | Число листовъ. | На сумму. | |
|--|-------------------|-----------|------|
| | | Рубли. | Коп. |
| Въ Черниговѣ и уѣздѣ | 1743 | 26646 | 50 |
| — Борзнѣ и уѣздѣ | 1026 | 11419 | 50 |
| — Глуховѣ и уѣздѣ | 1653 | 23041 | 50 |
| — Городнѣ и уѣздѣ | 864 | 9307 | — |
| — Козельцѣ и уѣздѣ | 1062 | 10150 | — |
| — Конотопѣ и уѣздѣ | 1315 | 18767 | — |
| — Кролевецѣ и уѣздѣ | 718 | 8740 | — |
| — Мглинѣ и уѣздѣ | 935 | 11560 | 50 |
| — Новозыбковѣ и уѣздѣ | 2011 | 19628 | — |
| — Нѣжинѣ и уѣздѣ | 1510 | 28371 | 50 |
| — Новгородъ-Сѣверскѣ и уѣздѣ | 1241 | 13973 | 50 |
| — Острѣ и уѣздѣ | 949 | 9483 | — |
| — Сосницѣ и уѣздѣ | 902 | 10712 | 50 |
| — Стародубѣ и уѣздѣ | 1174 | 15961 | — |
| — Суражѣ и уѣздѣ | 1253 | 15015 | 50 |
| Итого | 18356 | 232777 | — |

О числѣ выданныхъ на 1887 годъ свидѣтельствъ
и билетовъ на право торговли и промысловъ
въ Черниговской губерніи.

Наименованіе свидѣтельствъ и билетовъ.

Выдано мѣстными городскими и сельскими общественными Управленіями по уѣздамъ.

| Наименованіе свидѣтельствъ и билетовъ. | Выдано мѣстными городскими и сельскими общественными Управленіями по уѣздамъ. | | | | | Итого по губерніи. | На сколько болѣе или менѣе выдано торговыхъ свидѣтельствъ въ 1887 г. противъ 1886 года. | | | | | | | | | | |
|---|---|--------------|--------------|----------------|---------------|--------------------|---|--------------|---------------|-------------|------------------|-------------|-----------------------|-------------|-------------|----------------|--------------------------|
| | Черниговскому. | Борзенскому. | Глуховскому. | Городнянскому. | Конотопскому. | | | Козелецкому. | Кролевецкому. | Мглинскому. | Новозыбковскому. | Нѣжинскому. | Новгородъ-Сѣверскому. | Остерскому. | Сосницкому. | Стародубскому. | Суражскому. |
| Свидѣтельства: | | | | | | | | | | | | | | | | | |
| 1-й гильдіи: годовыхъ въ 565 руб. | 2 | — | 2 | — | — | — | 1 | — | 3 | 1 | 1 | — | 1 | 3 | 3 | 17 | Въ 1886 г. выд. 17 л. |
| Полугодовыхъ | — | — | — | — | — | — | — | — | — | — | — | — | — | — | — | — | Въ 1886 г. выд. 1 л. |
| 2-й гильдіи: годовыхъ въ 75 руб. | 92 | — | — | — | — | — | — | — | — | 124 | — | — | — | — | — | 216 | Болѣе на 6 л. |
| Полугодовыхъ | 5 | — | — | — | — | — | — | — | — | 2 | — | — | — | — | — | 7 | Менѣе на 6 л. |
| Годовыхъ въ 55 руб. | — | — | 95 | — | 70 | — | — | 44 | — | — | — | — | — | 69 | — | 278 | Болѣе на 68 л. |
| Полугодовыхъ | — | — | 12 | — | 6 | — | — | — | — | — | — | — | — | 6 | — | 24 | Болѣе на 15 л. |
| Годовыхъ въ 40 руб. | 39 | 101 | 79 | 96 | 91 | 85 | 68 | 57 | 174 | 18 | 124 | 78 | 100 | 49 | 114 | 1273 | Менѣе на 125 л. |
| Полугодовыхъ | 1 | 8 | 4 | 2 | 5 | 3 | 4 | 2 | 6 | 4 | 11 | 2 | 2 | 1 | 6 | 61 | Менѣе на 17 л. |
| <i>На мелочный торгъ:</i> | | | | | | | | | | | | | | | | | |
| Годовыхъ въ 20 руб. | 234 | — | — | — | — | — | — | — | — | 201 | — | — | — | — | — | 435 | Болѣе на 73 л. |
| Полугодовыхъ | 13 | — | — | — | — | — | — | — | — | 11 | — | — | — | — | — | 24 | Болѣе на 2 л. |
| Годовыхъ въ 15 руб. | — | — | 121 | — | 98 | — | — | 30 | — | — | — | — | — | 86 | — | 335 | Менѣе на 48 л. |
| Полугодовыхъ | — | — | 20 | — | 7 | — | — | — | — | — | — | — | — | 4 | — | 31 | Болѣе на 10 л. |
| Годовыхъ въ 10 руб. | 157 | 324 | 243 | 219 | 272 | 299 | 290 | 232 | 337 | 181 | 381 | 307 | 296 | 149 | 326 | 4013 | Менѣе на 329 л. |
| Полугодовыхъ | 23 | 26 | 10 | 20 | 35 | 37 | 26 | 15 | 36 | 22 | 25 | 28 | 32 | 5 | 31 | 371 | Менѣе на 12 л. |
| <i>На развозный торгъ:</i> | | | | | | | | | | | | | | | | | |
| Годовыхъ въ 16 руб. | — | — | 7 | 4 | 3 | 2 | 4 | 1 | 3 | 1 | 3 | 4 | 2 | 2 | — | 36 | Менѣе на 8 л. |
| Полугодовыхъ | 1 | — | 1 | — | — | 1 | — | 2 | 1 | 1 | — | — | — | — | — | 7 | Менѣе на 4 л. |
| <i>На разносный торгъ:</i> | | | | | | | | | | | | | | | | | |
| Годовыхъ въ 6 руб. | 1 | — | 2 | — | 3 | 6 | — | — | 5 | 9 | 6 | 15 | — | — | — | 47 | Менѣе на 24 л. |
| Полугодовыхъ | 3 | 1 | 2 | — | — | 1 | — | — | 1 | 10 | 2 | — | — | — | — | 20 | Менѣе на 4 л. |
| <i>Промысловыхъ:</i> | | | | | | | | | | | | | | | | | |
| 1-го разряда: годовыхъ въ 20 руб. | 1 | — | — | — | — | — | — | — | — | 5 | — | — | — | — | — | 6 | Менѣе на 1 л. |
| Полугодовыхъ | 6 | — | — | — | — | — | — | — | — | 1 | — | — | — | — | — | 7 | Болѣе на 5 л. |
| Годовыхъ въ 15 руб. | — | — | — | — | 2 | — | — | — | — | — | — | — | — | — | — | 2 | Болѣе на 2 л. |
| Полугодовыхъ | — | — | 7 | — | — | — | — | — | — | — | — | — | — | — | — | — | — |
| Годовыхъ въ 10 руб. | — | — | 1 | 1 | 1 | — | — | — | 11 | — | 2 | 3 | 1 | 2 | 10 | 36 | Менѣе на 5 л. |
| Полугодовыхъ | — | — | — | — | — | — | — | — | — | — | 1 | — | — | 1 | — | 5 | Менѣе на 5 л. |
| 2-го разряда: годовыхъ въ 14 руб. | 3 | — | — | — | — | — | — | — | — | 7 | — | — | — | — | — | 10 | Въ 1886 г. выд. 10 л. |
| Полугодовыхъ | 7 | — | — | — | — | — | — | — | — | — | — | — | — | — | — | 7 | Болѣе на 3 л. |
| Годовыхъ въ 10 руб. | 2 | — | — | — | 3 | — | — | — | — | — | — | — | — | 3 | — | 8 | Болѣе на 5 л. |
| Полугодовыхъ | — | — | — | — | — | — | — | — | — | — | — | — | — | — | — | — | — |
| Годовыхъ въ 7 руб. | 1 | 1 | 3 | 13 | — | 3 | 2 | 3 | 21 | — | 8 | 1 | 1 | 8 | — | 65 | Въ 1886 г. выд. 1 л. |
| Полугодовыхъ | — | — | 1 | — | — | — | — | — | 4 | — | 3 | — | — | — | 1 | 9 | Болѣе на 1 л. |
| 3-го разряда: годовыхъ въ 7 руб. | 63 | — | — | — | — | — | — | — | — | 41 | — | — | — | — | — | 104 | Болѣе на 23 л. |
| Полугодовыхъ | 6 | — | — | — | — | — | — | — | — | — | — | — | — | — | — | 6 | Болѣе на 1 л. |
| Годовыхъ въ 5 руб. | — | — | 4 | — | 52 | — | — | — | — | — | — | — | — | 15 | — | 72 | Болѣе на 41 л. |
| Полугодовыхъ | — | — | — | — | — | — | — | — | — | — | — | — | — | — | — | — | — |
| Годовыхъ въ 3 руб. | 4 | 4 | 18 | 27 | 2 | 10 | 19 | 25 | 126 | 2 | 31 | 12 | 14 | 23 | 50 | 367 | Въ 1886 г. выд. не было. |
| Полугодовыхъ | — | 2 | — | 3 | — | — | — | — | 11 | — | 1 | 4 | — | 1 | 1 | 23 | Менѣе на 32 л. |
| <i>Приказчиныхъ:</i> | | | | | | | | | | | | | | | | | |
| 1-го класса: годовыхъ въ 35 руб. | 42 | 14 | 40 | 15 | 43 | 11 | 10 | 14 | 26 | 76 | 8 | 12 | 10 | 21 | 32 | 374 | Менѣе на 50 л. |
| Полугодовыхъ | 2 | 5 | 7 | 2 | 3 | 2 | — | 1 | 7 | 17 | 1 | 2 | 3 | 1 | 3 | 56 | Менѣе на 2 л. |
| 2-го класса: годовыхъ въ 6 руб. | 207 | 112 | 232 | 63 | 122 | 99 | 62 | 62 | 118 | 200 | 127 | 130 | 86 | 86 | 135 | 1841 | Менѣе на 238 л. |
| Полугодовыхъ | 10 | 10 | 34 | 7 | 27 | 15 | 14 | 8 | 21 | 20 | 23 | 26 | 15 | 10 | 20 | 260 | Менѣе на 26 л. |
| <i>Паспортныхъ купеческихъ семействъ:</i> | | | | | | | | | | | | | | | | | |
| 1-й гильдіи: годовыхъ въ 15 руб. | — | — | 2 | — | — | — | — | — | — | — | — | — | — | — | 5 | 7 | Болѣе на 2 л. |
| Полугодовыхъ | — | — | — | — | — | — | — | — | — | — | — | — | — | — | — | — | Въ 1886 г. выд. не было. |
| 2-й гильдіи: годовыхъ въ 6 руб. | 90 | 57 | 68 | 35 | 51 | 41 | 29 | 66 | 103 | 110 | 67 | 37 | 35 | 74 | 67 | 930 | Менѣе на 62 л. |
| Полугодовыхъ | — | — | — | — | — | — | — | — | — | — | — | 1 | — | — | — | 1 | Менѣе на 1 л. |

Наименованіе свидѣтельствъ и билетовъ.

Выдано мѣстными городами и сельскими общественными Управленіями по уѣздамъ.

Б и л е т о в ы :

| | | | | | | | | | | | | | | | | | | |
|--|-----|-----|-----|-----|-----|-----|----|-----|-----|-----|-----|-----|-----|-----|-----|------|---|---|
| 1-й гильдіи: годовыхъ въ 35 руб. | 9 | — | — | — | — | — | — | — | — | — | — | — | — | — | — | — | — | — |
| Полугодовыхъ | — | — | — | — | — | — | — | — | — | — | — | — | — | — | — | — | — | — |
| Годовыхъ въ 25 руб. | — | — | 15 | — | 4 | — | — | — | — | — | — | — | — | 5 | — | — | — | — |
| Полугодовыхъ | — | — | — | — | — | — | — | — | — | — | — | — | — | — | — | — | — | — |
| Годовыхъ въ 20 руб. | — | 6 | 1 | — | 8 | 2 | 6 | — | 5 | — | 2 | — | 4 | — | — | 4 | — | — |
| Полугодовыхъ | — | — | — | — | — | — | — | — | — | — | — | — | — | — | — | 1 | — | — |
| 2-й гильдіи: годовыхъ въ 20 руб. | 161 | — | — | — | — | — | — | — | — | 202 | — | — | — | — | — | — | — | — |
| Полугодовыхъ | 12 | — | — | — | — | — | — | — | — | 9 | — | — | — | — | — | — | — | — |
| Годовыхъ въ 15 руб. | — | — | 148 | — | 105 | — | — | 64 | — | — | — | — | — | 103 | — | — | — | — |
| Полугодовыхъ | — | — | 18 | — | 6 | — | — | — | — | — | — | — | — | 8 | — | — | — | — |
| Годовыхъ въ 10 руб. | 59 | 167 | 114 | 124 | 108 | 142 | 96 | 121 | 303 | 28 | 198 | 100 | 131 | 71 | 178 | 1940 | — | — |
| Полугодовыхъ | 2 | 12 | 6 | 3 | 4 | 6 | 5 | 9 | 14 | 4 | 18 | 8 | 6 | 1 | 11 | 109 | — | — |

На мелочный торгъ:

| | | | | | | | | | | | | | | | | | | | |
|----------------------------|-----|-----|-----|-----|----|-----|----|-----|-----|-----|-----|-----|-----|-----|-----|------|---|---|---|
| Годовыхъ въ 6 руб. | 282 | — | — | — | — | — | — | — | 174 | — | — | — | — | — | — | — | — | — | — |
| Полугодовыхъ | 21 | — | — | — | — | — | — | — | 12 | — | — | — | — | — | — | — | — | — | — |
| Годовыхъ въ 4 руб. | — | — | 165 | — | 93 | — | — | 1 | — | — | — | — | — | 178 | — | — | — | — | — |
| Полугодовыхъ | — | — | 29 | — | 7 | — | — | 4 | — | — | — | — | — | 4 | — | — | — | — | — |
| Годовыхъ въ 2 руб. | 170 | 157 | 134 | 194 | 76 | 286 | 80 | 155 | 438 | 178 | 179 | 123 | 140 | 162 | 215 | 2687 | — | — | — |
| Полугодовыхъ | 12 | 19 | 8 | 36 | 8 | 13 | 2 | 19 | 51 | 19 | 19 | 56 | 23 | 22 | 40 | 347 | — | — | — |

| | | | | | | | | | | | | | | | | | | | |
|---|------|------|------|-----|------|------|-----|-----|------|------|------|-----|-----|------|------|-------|---|---|---|
| Итого по губерніи выдано торговыхъ документовъ въ 1887 году | 1743 | 1026 | 1653 | 864 | 1315 | 1062 | 718 | 935 | 2011 | 1510 | 1241 | 949 | 902 | 1174 | 1253 | 18356 | — | — | — |
| А въ минувшемъ 1886 году всего | — | — | — | — | — | — | — | — | — | — | — | — | — | — | — | 18845 | — | — | — |
| т. е. на 1887 годъ сравнительно съ предшествовавшимъ годомъ выдано менѣе на | — | — | — | — | — | — | — | — | — | — | — | — | — | — | — | 489 | — | — | — |

На сколько болѣе или менѣе выдано торговыхъ свидѣтельствъ въ 1887 г. противъ 1886 года.

Болѣе на 1 л.
Въ 1886 г. выд. 1 л.
Болѣе на 4 л.
Въ 1886 г. выд. не было.
Менѣе на 9 л.
Въ 1886 г. выд. 1 л.
Болѣе на 21 л.
Въ 1886 г. выд. 21 л.
Болѣе на 107 л.
Болѣе на 19 л.
Менѣе на 153 л.
Болѣе на 8 л.

Болѣе на 116 л.
Болѣе на 4 л.
Болѣе на 37 л.
Менѣе на 19 л.
Болѣе на 40 л.
Болѣе на 50 л.

THE NATIONAL BUREAU OF STANDARDS
WASHINGTON, D.C. 20540

| Item No. | Description | Quantity | Unit | Price | Total |
|----------|-------------|----------|------|-------|-------|
| 1 | ... | ... | ... | ... | ... |
| 2 | ... | ... | ... | ... | ... |
| 3 | ... | ... | ... | ... | ... |
| 4 | ... | ... | ... | ... | ... |
| 5 | ... | ... | ... | ... | ... |
| 6 | ... | ... | ... | ... | ... |
| 7 | ... | ... | ... | ... | ... |
| 8 | ... | ... | ... | ... | ... |
| 9 | ... | ... | ... | ... | ... |
| 10 | ... | ... | ... | ... | ... |
| 11 | ... | ... | ... | ... | ... |
| 12 | ... | ... | ... | ... | ... |
| 13 | ... | ... | ... | ... | ... |
| 14 | ... | ... | ... | ... | ... |
| 15 | ... | ... | ... | ... | ... |
| 16 | ... | ... | ... | ... | ... |
| 17 | ... | ... | ... | ... | ... |
| 18 | ... | ... | ... | ... | ... |
| 19 | ... | ... | ... | ... | ... |
| 20 | ... | ... | ... | ... | ... |
| 21 | ... | ... | ... | ... | ... |
| 22 | ... | ... | ... | ... | ... |
| 23 | ... | ... | ... | ... | ... |
| 24 | ... | ... | ... | ... | ... |
| 25 | ... | ... | ... | ... | ... |
| 26 | ... | ... | ... | ... | ... |
| 27 | ... | ... | ... | ... | ... |
| 28 | ... | ... | ... | ... | ... |
| 29 | ... | ... | ... | ... | ... |
| 30 | ... | ... | ... | ... | ... |
| 31 | ... | ... | ... | ... | ... |
| 32 | ... | ... | ... | ... | ... |
| 33 | ... | ... | ... | ... | ... |
| 34 | ... | ... | ... | ... | ... |
| 35 | ... | ... | ... | ... | ... |
| 36 | ... | ... | ... | ... | ... |
| 37 | ... | ... | ... | ... | ... |
| 38 | ... | ... | ... | ... | ... |
| 39 | ... | ... | ... | ... | ... |
| 40 | ... | ... | ... | ... | ... |
| 41 | ... | ... | ... | ... | ... |
| 42 | ... | ... | ... | ... | ... |
| 43 | ... | ... | ... | ... | ... |
| 44 | ... | ... | ... | ... | ... |
| 45 | ... | ... | ... | ... | ... |
| 46 | ... | ... | ... | ... | ... |
| 47 | ... | ... | ... | ... | ... |
| 48 | ... | ... | ... | ... | ... |
| 49 | ... | ... | ... | ... | ... |
| 50 | ... | ... | ... | ... | ... |
| 51 | ... | ... | ... | ... | ... |
| 52 | ... | ... | ... | ... | ... |
| 53 | ... | ... | ... | ... | ... |
| 54 | ... | ... | ... | ... | ... |
| 55 | ... | ... | ... | ... | ... |
| 56 | ... | ... | ... | ... | ... |
| 57 | ... | ... | ... | ... | ... |
| 58 | ... | ... | ... | ... | ... |
| 59 | ... | ... | ... | ... | ... |
| 60 | ... | ... | ... | ... | ... |
| 61 | ... | ... | ... | ... | ... |
| 62 | ... | ... | ... | ... | ... |
| 63 | ... | ... | ... | ... | ... |
| 64 | ... | ... | ... | ... | ... |
| 65 | ... | ... | ... | ... | ... |
| 66 | ... | ... | ... | ... | ... |
| 67 | ... | ... | ... | ... | ... |
| 68 | ... | ... | ... | ... | ... |
| 69 | ... | ... | ... | ... | ... |
| 70 | ... | ... | ... | ... | ... |
| 71 | ... | ... | ... | ... | ... |
| 72 | ... | ... | ... | ... | ... |
| 73 | ... | ... | ... | ... | ... |
| 74 | ... | ... | ... | ... | ... |
| 75 | ... | ... | ... | ... | ... |
| 76 | ... | ... | ... | ... | ... |
| 77 | ... | ... | ... | ... | ... |
| 78 | ... | ... | ... | ... | ... |
| 79 | ... | ... | ... | ... | ... |
| 80 | ... | ... | ... | ... | ... |
| 81 | ... | ... | ... | ... | ... |
| 82 | ... | ... | ... | ... | ... |
| 83 | ... | ... | ... | ... | ... |
| 84 | ... | ... | ... | ... | ... |
| 85 | ... | ... | ... | ... | ... |
| 86 | ... | ... | ... | ... | ... |
| 87 | ... | ... | ... | ... | ... |
| 88 | ... | ... | ... | ... | ... |
| 89 | ... | ... | ... | ... | ... |
| 90 | ... | ... | ... | ... | ... |
| 91 | ... | ... | ... | ... | ... |
| 92 | ... | ... | ... | ... | ... |
| 93 | ... | ... | ... | ... | ... |
| 94 | ... | ... | ... | ... | ... |
| 95 | ... | ... | ... | ... | ... |
| 96 | ... | ... | ... | ... | ... |
| 97 | ... | ... | ... | ... | ... |
| 98 | ... | ... | ... | ... | ... |
| 99 | ... | ... | ... | ... | ... |
| 100 | ... | ... | ... | ... | ... |

...

**О числѣ зданій въ городахъ Черниговской
губерніи.**

За 1887 годъ.

О ЧИСЛѢ ЗДАНІЙ ВЪ ГОРОДАХЪ ЧЕРНИГОВСКОЙ ГУБЕРНІИ, ЗА ИСКЛЮЧЕНІЕМЪ ЦЕРКВЕЙ.

| НАИМЕНОВАНИЕ ЗДАНІЙ. | Губернскій гор. Черниговъ. | | Заштатный гор. Березовъ. | | Уѣздный гор. Борзна. | | Уѣздный гор. Глуховъ. | | Уѣздный гор. Городня. | | Уѣздный гор. Козелецъ. | | Уѣздный гор. Конотопъ. | | Уѣздный гор. Кролевецъ. | | Заштатный гор. Коропъ. | | Уѣздный гор. Мглинъ. | | Уѣздный гор. Новоградъ. | | Уѣздный гор. Новозыбковъ. | | Заштатный гор. Новосѣто. | | Уѣздный гор. Нѣжинъ. | | Уѣздный гор. Остеръ. | | Уѣздный гор. Сосница. | | Уѣздный гор. Стародубъ. | | Заштатный гор. Погаръ. | | Уѣздный гор. Суражъ. | | ВСЕГО въ городахъ. | | | | | | |
|--|----------------------------|-------------|--------------------------|-------------|----------------------|-------------|-----------------------|-------------|-----------------------|------------|------------------------|------------|------------------------|-------------|-------------------------|-------------|------------------------|-------------|----------------------|------------|-------------------------|------------|---------------------------|-------------|--------------------------|------------|----------------------|--------------|----------------------|------------|-----------------------|------------|-------------------------|-------------|------------------------|------------|----------------------|------------|--------------------|--------------|----|----|----|----|----|
| | К. | Д. | К. | Д. | К. | Д. | К. | Д. | К. | Д. | К. | Д. | К. | Д. | К. | Д. | К. | Д. | К. | Д. | К. | Д. | К. | Д. | К. | Д. | К. | Д. | К. | Д. | К. | Д. | К. | Д. | К. | Д. | К. | Д. | К. | Д. | К. | Д. | К. | Д. | К. |
| I. Жилыхъ домовъ. | | | | | | | | | | | | | | | | | | | | | | | | | | | | | | | | | | | | | | | | | | | | | |
| а) Казенныхъ | 7 | 3 | — | — | 1 | — | 2 | — | 3 | 3 | 5 | — | — | — | — | — | — | — | 1 | 1 | 2 | 3 | 4 | 2 | — | — | 6 | — | 2 | 2 | 1 | — | — | — | — | — | — | — | 3 | — | 37 | 14 | | | |
| б) Церковныхъ и монастырскихъ. | 15 | 15 | — | 7 | 5 | 1 | 13 | — | 6 | 4 | 6 | 2 | 5 | — | 1 | 1 | 4 | — | 2 | 3 | 7 | — | 8 | — | — | — | 10 | 7 | — | 2 | — | 4 | — | — | — | — | — | — | — | — | 36 | 92 | | | |
| в) Общественныхъ | 14 | 14 | — | 2 | 2 | 5 | 11 | — | 9 | — | 8 | 2 | 5 | 2 | 2 | 1 | 3 | 1 | 3 | 2 | 3 | — | 4 | — | 3 | 9 | 5 | — | 8 | — | 4 | 3 | 13 | 1 | 1 | — | 5 | 40 | 100 | | | | | | |
| г) Частныхъ | 74 | 1268 | 2 | 219 | 2 | 1172 | 8 | 1570 | 1 | 497 | 4 | 795 | 20 | 2826 | 3 | 2443 | 6 | 2099 | 3 | 834 | 29 | 884 | 56 | 1614 | 1 | 475 | 123 | 12054 | — | 805 | 3 | 285 | 15 | 1240 | — | 740 | 1 | 447 | 380 | 34796 | | | | | |
| II. Нежилыхъ. | | | | | | | | | | | | | | | | | | | | | | | | | | | | | | | | | | | | | | | | | | | | | |
| 1) Магазиновъ для складки товаровъ: | | | | | | | | | | | | | | | | | | | | | | | | | | | | | | | | | | | | | | | | | | | | | |
| а) Казенныхъ | — | — | — | — | — | — | — | — | — | — | — | — | — | — | — | — | — | — | — | — | — | — | — | — | — | — | — | — | — | — | — | — | — | — | — | — | — | — | 1 | — | | | | | |
| б) Церковныхъ и монастырскихъ. | — | — | — | — | — | — | — | — | — | — | — | — | — | — | — | — | — | — | 1 | 3 | — | — | — | — | 2 | — | 18 | — | — | — | — | — | — | — | — | — | — | — | 19 | 5 | | | | | |
| в) Общественныхъ | — | — | — | — | — | — | — | — | — | — | 1 | — | — | — | — | — | — | — | — | — | — | — | 2 | — | — | 10 | — | — | — | — | — | — | — | — | — | — | — | — | — | 13 | | | | | |
| г) Частныхъ | 5 | 66 | — | 2 | — | 1 | — | — | 1 | — | 1 | — | — | — | — | — | — | — | — | — | — | — | 12 | — | 45 | 32 | — | — | — | — | — | — | — | — | — | — | — | — | 51 | 112 | | | | | |
| 2) Лавокъ: | | | | | | | | | | | | | | | | | | | | | | | | | | | | | | | | | | | | | | | | | | | | | |
| а) Казенныхъ | — | — | — | — | — | — | — | — | — | — | — | — | — | — | — | — | — | — | — | — | — | — | — | — | — | — | — | — | — | — | — | — | — | — | — | — | — | — | — | — | | | | | |
| б) Церковныхъ и монастырскихъ. | 23 | — | — | — | 1 | — | 32 | 7 | 9 | — | 3 | — | — | — | — | — | 1 | 3 | — | 3 | — | — | 1 | — | 70 | 8 | — | — | — | 1 | — | — | — | — | — | — | — | — | 130 | 32 | | | | | |
| в) Общественныхъ | 4 | 105 | — | — | — | — | 24 | 8 | 8 | 7 | — | — | 1 | — | — | — | — | — | — | — | — | — | 4 | — | — | — | — | — | — | — | — | — | — | — | 39 | — | — | — | 36 | 164 | | | | | |
| г) Частныхъ | 67 | 98 | — | 66 | 3 | 63 | 121 | 142 | — | 43 | 18 | 53 | 5 | 74 | 3 | 57 | 5 | 87 | 1 | 126 | 27 | 63 | 55 | 176 | — | 2 | 29 | 408 | — | 84 | — | 58 | 69 | 197 | — | 8 | 2 | 92 | 405 | 1897 | | | | | |
| III. Театровъ | — | 1 | — | — | — | — | — | — | — | — | — | — | — | — | — | — | — | — | — | — | — | — | — | — | — | — | — | — | — | — | — | — | — | — | — | — | — | — | — | 1 | | | | | |
| IV. Полицейскихъ будокъ. | — | 2 | — | — | — | — | — | — | — | — | — | — | — | — | — | — | — | — | — | — | — | — | — | — | — | 4 | — | — | — | — | — | — | — | — | — | — | — | — | — | 6 | | | | | |
| ИТОГО | 209 | 1572 | 2 | 2269 | 6 | 1798 | 224 | 1751 | 12 | 575 | 31 | 867 | 29 | 2911 | 8 | 2503 | 15 | 2199 | 6 | 966 | 66 | 964 | 115 | 1821 | 1 | 480 | 310 | 12528 | 2 | 901 | 5 | 352 | 87 | 1450 | 1 | 788 | 6 | 544 | 1135 | 37232 | | | | | |

О числѣ церквей и другихъ Богослужебныхъ
зданій въ Черниговской губерніи.

За 1887 годъ.

О ЧИСЛѢ ЦЕРКВЕЙ И ДРУГИХЪ БОГОСЛУЖЕБНЫХЪ ЗДАНІЙ ВЪ ЧЕРНИГОВСКОЙ ГУБЕРНІИ, ЗА 1887 Г.

| НАИМЕНОВАНИЕ МОЛИТВЕННЫХЪ ЗДАНІЙ. | Губернскій г. Черниговъ. | | Заштатный г. Березное. | | Уѣздъ Черниговскій. | | Уѣздный г. Борзна. | | Уѣздъ Борзенскій. | | Уѣздный г. Глуховъ. | | Уѣздъ Глуховскій. | | Уѣздный г. Городня. | | Уѣздъ Городнянскій. | | Уѣздный г. Козелецъ. | | Уѣздъ Козелецкій. | | Уѣздный г. Конотопъ. | | Уѣздъ Конотопскій. | | |
|------------------------------------|--------------------------|----|------------------------|----|---------------------|----|--------------------|----|-------------------|----|---------------------|----|-------------------|----|---------------------|----|---------------------|----|----------------------|----|-------------------|----|----------------------|----|--------------------|----|---|
| | К. | Д. | К. | Д. | К. | Д. | К. | Д. | К. | Д. | К. | Д. | К. | Д. | К. | Д. | К. | Д. | К. | Д. | К. | Д. | К. | Д. | К. | Д. | |
| <i>I. Православныхъ:</i> | | | | | | | | | | | | | | | | | | | | | | | | | | | |
| Церквей и соборовъ | 19 | — | 1 | 4 | 9 | 57 | 5 | — | 15 | 4 | 10 | 1 | 44 | 35 | 1 | 2 | 7 | 58 | 6 | 1 | 8 | 42 | 4 | 2 | 11 | 34 | |
| Монастырей | 1 | — | — | — | 1 | — | — | — | — | — | — | — | 2 | — | — | — | — | — | — | 1 | — | — | — | — | — | 1 | — |
| Часовень | 1 | — | — | — | — | — | — | — | — | — | 1 | — | 3 | 6 | — | — | — | 10 | — | — | — | — | — | — | — | — | — |
| Походныхъ | — | — | — | — | — | — | — | 1 | — | — | — | — | — | — | — | — | — | — | — | — | — | — | — | — | — | — | — |
| <i>II. Единоверческихъ:</i> | | | | | | | | | | | | | | | | | | | | | | | | | | | |
| Церквей | 1 | — | — | — | — | — | — | — | — | — | — | — | — | — | — | 1 | 2 | — | — | — | — | — | — | — | — | — | — |
| Монастырей | — | — | — | — | — | — | — | — | — | — | — | — | — | — | — | — | — | — | — | — | — | — | — | — | — | — | — |
| Часовень | — | — | — | — | — | — | — | — | — | — | — | — | — | — | — | — | — | — | — | — | — | — | — | — | — | — | — |
| <i>III. Раскольническихъ:</i> | | | | | | | | | | | | | | | | | | | | | | | | | | | |
| Монастырей | — | — | — | — | — | — | — | — | — | — | — | — | — | — | — | — | — | — | — | — | — | — | — | — | — | — | — |
| Молеель | — | — | — | — | — | — | — | — | — | — | — | — | — | — | — | — | — | — | — | — | — | — | — | — | — | — | — |
| Скитовъ | — | — | — | — | — | — | — | — | — | — | — | — | — | — | — | 1 | 7 | — | — | — | — | — | — | — | — | — | — |
| Часовень | — | — | — | — | — | — | — | — | — | — | — | — | — | — | — | — | — | — | — | — | — | — | — | — | — | — | — |
| <i>IV. Армяно-Григоріанскихъ:</i> | | | | | | | | | | | | | | | | | | | | | | | | | | | |
| Церквей | — | — | — | — | — | — | — | — | — | — | — | — | — | — | — | — | — | — | — | — | — | — | — | — | — | — | — |
| Монастырей | — | — | — | — | — | — | — | — | — | — | — | — | — | — | — | — | — | — | — | — | — | — | — | — | — | — | — |
| <i>V. Римско-Католическихъ:</i> | | | | | | | | | | | | | | | | | | | | | | | | | | | |
| Церквей | 1 | — | — | — | — | — | — | — | — | 1 | — | — | — | — | — | — | — | — | — | — | — | — | — | — | — | — | — |
| Монастырей | — | — | — | — | — | — | — | — | — | — | — | — | — | — | — | — | — | — | — | — | — | — | — | — | — | — | — |
| Каплицъ | — | — | — | — | — | — | — | — | — | — | — | — | — | — | — | — | — | — | — | — | — | — | — | — | — | — | — |
| <i>VI. Протестантскихъ:</i> | | | | | | | | | | | | | | | | | | | | | | | | | | | |
| Церквей | — | — | — | — | — | — | — | — | — | — | — | — | — | — | — | — | — | — | — | — | — | — | — | — | — | — | — |
| Моливенныхъ домовъ | — | — | — | — | — | — | — | — | 1 | — | — | — | — | — | — | — | — | — | — | — | — | — | — | — | — | — | — |
| <i>VII. Еврейскихъ:</i> | | | | | | | | | | | | | | | | | | | | | | | | | | | |
| Синагогъ | 1 | — | — | — | — | — | — | — | — | — | 1 | — | — | — | — | — | — | — | — | — | — | — | — | — | — | — | — |
| Моливенныхъ школь | 2 | 3 | — | 1 | — | — | — | 1 | — | 1 | — | 2 | — | — | 1 | — | 3 | — | 2 | — | 6 | — | 3 | — | — | 2 | |
| <i>VIII. Караимскихъ:</i> | | | | | | | | | | | | | | | | | | | | | | | | | | | |
| Синагогъ | — | — | — | — | — | — | — | — | — | — | — | — | — | — | — | — | — | — | — | — | — | — | — | — | — | — | — |
| Моливенныхъ школь | — | — | — | — | — | — | — | — | — | — | — | — | — | — | — | — | — | — | — | — | — | — | — | — | — | — | — |
| <i>IX. Магометанскихъ мечетей:</i> | | | | | | | | | | | | | | | | | | | | | | | | | | | |
| <i>X. Буддѣйскихъ кумирень:</i> | | | | | | | | | | | | | | | | | | | | | | | | | | | |
| ИТОГО | 26 | 3 | 1 | 5 | 10 | 57 | 5 | 2 | 16 | 48 | 12 | 3 | 49 | 41 | 1 | 3 | 9 | 80 | 6 | 3 | 9 | 48 | 4 | 5 | 12 | 36 | |

О ЧИСЛѢ ЦЕРКВЕЙ И ДРУГИХЪ БОГОСЛУЖЕБНЫХЪ ЗДАНІЙ ВЪ ЧЕРНИГОВСКОЙ ГУБЕРНІИ, ЗА 1887 Г.

| НАИМЕНОВАНИЕ МОЛИТВЕННЫХЪ ЗДАНІЙ. | Уѣздный г. Кролевецъ. | | Заштатный г. Корюкъ. | | Уѣздъ Кролевецкій. | | Уѣздный г. Мглинь. | | Уѣздъ Мглинскій. | | Уѣздный г. Новгородъ-Сѣв. | | Уѣздъ Новгородъ-Сѣверск. | | Уѣздный г. Новолибовъ. | | Заштатный г. Новое-Мѣсто. | | Уѣздъ Ново-зыбковскій. | | Уѣздный г. Нѣжинъ. | | Уѣздъ Нѣжинскій. | | Уѣздный г. Остеръ. | | |
|------------------------------------|-----------------------|----|----------------------|----|--------------------|----|--------------------|----|------------------|----|---------------------------|----|--------------------------|----|------------------------|----|---------------------------|----|------------------------|----|--------------------|----|------------------|----|--------------------|----|--|
| | К. | Д. | К. | Д. | К. | Д. | К. | Д. | К. | Д. | К. | Д. | К. | Д. | К. | Д. | К. | Д. | К. | Д. | К. | Д. | К. | Д. | К. | Д. | |
| <i>I. Православныхъ:</i> | | | | | | | | | | | | | | | | | | | | | | | | | | | |
| Церквей и соборовъ | 4 | 2 | 3 | 4 | 15 | 43 | 4 | 2 | 17 | 61 | 5 | 7 | 16 | 64 | 2 | — | — | 1 | 8 | 55 | 14 | — | 14 | 48 | 1 | 2 | |
| Монастырей | — | — | — | — | 1 | — | — | — | — | — | 1 | — | — | — | — | — | — | — | 1 | — | 2 | — | — | — | — | — | |
| Часовень | — | — | — | — | — | — | — | 1 | 1 | — | — | — | — | — | — | — | — | — | — | — | 2 | — | — | 1 | — | — | |
| Походныхъ | — | — | — | — | — | — | — | — | — | — | — | — | — | — | — | — | — | — | — | — | — | — | — | — | — | — | |
| <i>II. Единотѣрческихъ:</i> | | | | | | | | | | | | | | | | | | | | | | | | | | | |
| Церквей | — | — | — | — | — | — | — | — | — | — | — | — | — | 1 | 3 | — | — | — | 2 | 6 | — | — | — | — | — | — | |
| Монастырей | — | — | — | — | — | — | — | — | — | — | — | — | — | — | — | — | — | — | 1 | 1 | — | — | — | — | — | — | |
| Часовень | — | — | — | — | — | — | — | — | — | — | — | — | — | 2 | — | — | — | — | — | — | — | — | — | — | — | — | |
| <i>III. Раскольническихъ:</i> | | | | | | | | | | | | | | | | | | | | | | | | | | | |
| Монастырей | — | — | — | — | — | — | — | — | — | — | — | — | — | — | — | — | — | — | — | — | — | — | — | — | — | — | |
| Молельня | — | — | — | — | — | — | — | — | — | — | — | — | — | 6 | — | — | — | — | — | 17 | — | 1 | — | — | — | — | |
| Скитовъ | — | — | — | — | — | — | — | — | — | — | — | — | — | — | — | — | — | — | — | — | — | — | — | — | — | — | |
| Часовень | — | — | — | — | — | — | — | — | — | — | — | — | — | — | — | — | — | — | — | — | — | — | — | — | — | — | |
| <i>IV. Армяно-Григоріанскихъ:</i> | | | | | | | | | | | | | | | | | | | | | | | | | | | |
| Церквей | — | — | — | — | — | — | — | — | — | — | — | — | — | — | — | — | — | — | — | — | — | — | — | — | — | — | |
| Монастырей | — | — | — | — | — | — | — | — | — | — | — | — | — | — | — | — | — | — | — | — | — | — | — | — | — | — | |
| <i>V. Римско-Католическихъ:</i> | | | | | | | | | | | | | | | | | | | | | | | | | | | |
| Церквей | — | — | — | — | — | — | — | — | — | — | — | — | — | — | — | — | — | — | — | — | — | — | 1 | — | — | — | |
| Монастырей | — | — | — | — | — | — | — | — | — | — | — | — | — | — | — | — | — | — | — | — | — | — | — | — | — | — | |
| Каплицъ | — | — | — | — | — | — | — | — | — | — | — | — | — | — | — | — | — | — | — | — | — | — | — | — | — | — | |
| <i>VI. Протестантскихъ:</i> | | | | | | | | | | | | | | | | | | | | | | | | | | | |
| Церквей | — | — | — | — | — | — | — | — | — | — | — | — | — | — | — | — | — | — | — | — | — | — | — | — | — | — | |
| Моливенныхъ домовъ | — | — | — | — | — | — | — | — | — | — | — | — | — | — | — | — | — | — | — | — | — | — | — | — | — | — | |
| <i>VII. Еврейскихъ:</i> | | | | | | | | | | | | | | | | | | | | | | | | | | | |
| Синагогъ | — | — | — | — | — | — | — | — | — | — | — | — | — | — | — | — | — | — | — | — | 1 | — | — | — | — | — | |
| Моливенныхъ школъ | 2 | — | 1 | — | 1 | — | — | 2 | — | 1 | — | 2 | — | — | — | — | — | — | 3 | 3 | 4 | — | — | — | — | 2 | |
| <i>VIII. Караимскихъ:</i> | | | | | | | | | | | | | | | | | | | | | | | | | | | |
| Синагогъ | — | — | — | — | — | — | — | — | — | — | — | — | — | — | — | — | — | — | — | — | — | — | — | — | — | — | |
| Моливенныхъ школъ | — | — | — | — | — | — | — | — | — | — | — | — | — | — | — | — | — | — | — | — | — | — | — | — | — | — | |
| <i>IX. Магометанскихъ мечетей:</i> | | | | | | | | | | | | | | | | | | | | | | | | | | | |
| — | — | — | — | — | — | — | — | — | — | — | — | — | — | — | — | — | — | — | — | — | — | — | — | — | — | — | |
| <i>X. Буддѣйскихъ кумирень:</i> | | | | | | | | | | | | | | | | | | | | | | | | | | | |
| — | — | — | — | — | — | — | — | — | — | — | — | — | — | — | — | — | — | — | — | — | — | — | — | — | — | — | |
| ИТОГО | 6 | 2 | 4 | 4 | 17 | 43 | 4 | 5 | 18 | 62 | 6 | 9 | 16 | 64 | 4 | 13 | — | 1 | 12 | 82 | 22 | 6 | 14 | 49 | 1 | 4 | |

О ЧИСЛѢ ЦЕРКВЕЙ И ДРУГИХЪ БОГОСЛУЖЕБНЫХЪ ЗДАНІЙ ВЪ ЧЕРНИГОВСКОЙ ГУБЕРНІИ, ЗА 1887 Г.

| НАИМЕНОВАНИЕ МОЛИТВЕННЫХЪ ЗДАНІЙ. | Уѣздъ Остерскій. | | Уѣздный г. Сосница. | | Уѣздъ Со- сницкій. | | Уѣздный г. Стародубъ. | | Заштатный г. Погарь. | | Уѣздъ Старо- дубскій. | | Уѣздный г. Суражъ. | | Уѣздъ Сураж- скій. | | ИТОГО ВЪ ГОРО- ДАХЪ. | | ИТОГО ВЪ УѢЗ- ДАХЪ. | | ВСЕГО ВЪ ГУБЕР- НІИ. | |
|------------------------------------|------------------|----|---------------------|----|-----------------------|----|--------------------------|----|-------------------------|----|--------------------------|----|-----------------------|----|-----------------------|----|-------------------------|----|------------------------|-----|-------------------------|-----|
| | К. | Д. | К. | Д. | К. | Д. | К. | Д. | К. | Д. | К. | Д. | К. | Д. | К. | Д. | К. | Д. | К. | Д. | К. | Д. |
| <i>I. Православныхъ:</i> | | | | | | | | | | | | | | | | | | | | | | |
| Церквей и соборовъ | 2 | 67 | 2 | 3 | 9 | 64 | 9 | 8 | 4 | — | 19 | 77 | — | 1 | 11 | 35 | 94 | 43 | 205 | 786 | 299 | 829 |
| Монастырей | — | — | — | — | — | — | — | — | — | — | — | — | — | — | — | — | 4 | — | 7 | — | 11 | — |
| Часовень | — | — | — | — | — | — | — | — | — | — | 1 | — | — | — | — | — | 4 | 1 | 5 | 17 | 9 | 18 |
| Походныхъ | — | — | — | — | — | — | — | — | — | — | — | — | — | — | — | — | — | 1 | — | — | — | 1 |
| <i>II. Единоверческихъ:</i> | | | | | | | | | | | | | | | | | | | | | | |
| Церквей | — | — | — | — | — | — | — | — | — | — | 1 | 2 | — | — | — | 7 | 2 | 3 | 4 | 17 | 6 | 20 |
| Монастырей | — | — | — | — | 1 | — | — | — | — | — | — | — | — | — | — | — | — | — | 2 | 1 | 2 | 1 |
| Часовень | — | — | — | — | — | — | — | — | — | — | — | — | — | — | — | — | — | 2 | — | — | — | 2 |
| <i>III. Раскольническихъ:</i> | | | | | | | | | | | | | | | | | | | | | | |
| Монастырей | — | — | — | — | — | — | — | — | — | — | — | — | — | — | — | 2 | — | — | — | 2 | — | 2 |
| Моделень | — | — | — | — | — | — | — | — | — | — | — | 12 | — | — | — | 4 | — | 7 | 1 | 40 | 1 | 47 |
| Скитовъ | — | — | — | — | — | — | — | — | — | — | — | — | — | — | — | — | — | — | — | — | — | — |
| Часовень | — | — | — | — | — | — | — | — | — | — | — | — | — | 1 | — | — | — | — | 1 | — | 1 | — |
| <i>IV. Армяно-Григоріанскихъ:</i> | | | | | | | | | | | | | | | | | | | | | | |
| Церквей | — | — | — | — | — | — | — | — | — | — | — | — | — | — | — | — | — | — | — | — | — | — |
| Монастырей | — | — | — | — | — | — | — | — | — | — | — | — | — | — | — | — | — | — | — | — | — | — |
| <i>V. Римско-Католическихъ:</i> | | | | | | | | | | | | | | | | | | | | | | |
| Церквей | — | — | — | — | — | — | — | — | — | — | — | — | — | — | — | — | 1 | 1 | — | 1 | 1 | 2 |
| Монастырей | — | — | — | — | — | — | — | — | — | — | — | — | — | — | — | — | — | — | — | — | — | — |
| Каплицъ | — | — | — | — | — | — | — | — | — | — | — | — | — | — | — | — | — | — | — | — | — | — |
| <i>VI. Протестантскихъ:</i> | | | | | | | | | | | | | | | | | | | | | | |
| Церквей | — | — | — | — | — | — | — | — | — | — | — | — | — | — | — | — | — | — | 1 | — | 1 | — |
| Моливенныхъ домовъ | — | — | — | — | — | — | — | — | — | — | — | — | — | — | — | — | — | — | — | — | — | — |
| <i>VII. Еврейскихъ:</i> | | | | | | | | | | | | | | | | | | | | | | |
| Синагогъ | — | — | — | — | 1 | — | — | — | — | — | — | — | — | — | — | — | 3 | — | — | — | 3 | — |
| Моливенныхъ школь | — | 5 | — | 2 | 1 | 3 | — | 5 | 1 | — | — | — | 3 | 1 | 2 | 9 | 36 | 3 | 26 | 12 | 62 | |
| <i>VIII. Караимскихъ:</i> | | | | | | | | | | | | | | | | | | | | | | |
| Синагогъ | — | — | — | — | — | — | — | — | — | — | — | — | — | — | — | — | — | — | — | — | — | — |
| Моливенныхъ школь | — | — | — | — | — | — | — | — | — | — | — | — | — | — | — | — | — | — | — | — | — | — |
| <i>IX. Магометанскихъ мечетей:</i> | | | | | | | | | | | | | | | | | | | | | | |
| — | — | — | — | — | — | — | — | — | — | — | — | — | — | — | — | — | — | — | — | — | — | — |
| <i>X. Буддйскихъ кумирень:</i> | | | | | | | | | | | | | | | | | | | | | | |
| — | — | — | — | — | — | — | — | — | — | — | — | — | — | — | — | — | — | — | — | — | — | — |
| ИТОГО | 2 | 72 | 2 | 5 | 11 | 67 | 9 | 13 | 4 | 4 | 21 | 91 | — | 4 | 13 | 50 | 117 | 94 | 229 | 890 | 346 | 984 |

О числѣ и родѣ преступленій по Черниговской губерніи.

За 1887 годъ.

О ЧИСЛѢ И РОДѢ ПРЕСТУПЛЕНІЙ ПЕРНИГОВСКОЙ ГУБЕРНІИ ЗА 1887 ГОДЪ.

| РОДЪ ПРЕСТУПЛЕНІЙ. | Число преступ- леній. | В ъ т о м ѣ и с л ѣ. | | | | | | | | | | | | | | В о з р а с т ѣ преступниковъ. | | | | | | | | | | | | | | | | | |
|---|--------------------------|-------------------------|------------|---------------------------------|----------|---------------------|----------|-------------------------------------|----------|------------|------------|------------|-----------|-----------------------|-----------|--------------------------------|-----------|------------------|-----------|-----------|------------|-----------|------------|-----------|------------|-----------|-----------|----------|-----------|-------------------|----|---|---|
| | | Число осужден- ныхъ. | | Дворянъ потомст- венныхъ. | | Дворянъ личныхъ. | | Почетныхъ гражданъ и купцовъ. | | Мѣщанъ. | | Крестьянъ. | | Военнаго сословія. | | Другихъ сословія. | | Ниже 17 лѣтъ. | | 17—20. | | 21—30. | | 31—40. | | 41—50. | | 51—60. | | Свыше 60 лѣтъ. | | | |
| | | м. | ж. | м. | ж. | м. | ж. | м. | ж. | м. | ж. | м. | ж. | м. | ж. | м. | ж. | м. | ж. | м. | ж. | м. | ж. | м. | ж. | м. | ж. | м. | ж. | м. | ж. | | |
| Богохуленій и порицаній вѣры | 7 | 6 | 1 | — | — | — | — | — | — | 5 | — | — | 1 | 1 | — | — | — | 1 | — | 1 | — | — | — | — | 3 | — | 1 | 1 | — | — | | | |
| Святотатствъ | 6 | 7 | — | — | — | — | — | 2 | — | 2 | — | — | — | — | — | — | — | — | — | 2 | — | 1 | — | 1 | — | 3 | — | — | — | | | | |
| Сопротивленій распоряженіямъ Правительства и не повиненій установленнымъ властямъ | 8 | 20 | — | — | — | — | — | — | — | 4 | — | — | — | — | — | — | — | — | — | 1 | — | 4 | — | 7 | — | 6 | — | 1 | — | 1 | — | | |
| Оскорбленій присутственныхъ мѣстъ и чиновниковъ при исправленіи должностей | 57 | 52 | 7 | 1 | — | 5 | — | 2 | 1 | 27 | 13 | 4 | 3 | — | 1 | — | — | — | — | 3 | — | 6 | 1 | 12 | 1 | 18 | 2 | 12 | 1 | 1 | 2 | | |
| Похищеній бумагъ или вещей изъ присутственныхъ мѣстъ | 1 | 1 | — | — | — | — | — | — | — | 1 | — | — | — | — | — | — | — | — | — | — | — | 1 | — | — | — | — | — | — | — | — | | | |
| Взломъ тюремъ, уводъ и побѣгъ находящихся подъ стражею | 9 | 8 | — | — | — | — | — | — | — | 1 | 5 | — | 1 | — | 1 | — | — | — | — | — | — | 1 | — | 5 | — | 1 | — | 1 | — | — | — | | |
| Преступленій и проступковъ по службѣ государст- венной и общественной | 70 | 81 | — | 2 | — | 5 | — | — | — | 8 | 57 | — | 9 | — | — | — | — | — | — | — | — | 15 | — | 19 | — | 29 | — | 17 | — | 1 | — | | |
| Преступленій и проступковъ противъ постановле- ній о повинности военной службы | 1 | — | — | — | — | — | — | — | — | — | — | — | — | — | — | — | — | — | — | — | — | — | — | — | — | — | — | — | — | — | — | | |
| Нарушеній постановленій по питейному сбору и акцизу. Нарушеній уставовъ о казенныхъ и частныхъ лѣсахъ. Преступленій и проступковъ противъ постановле- ній ограждающихъ народное здравіе | 42 | 32 | 17 | — | — | 1 | — | — | — | 23 | 8 | — | — | — | — | — | — | — | — | — | 1 | 4 | 5 | 9 | 6 | 11 | 1 | 6 | 4 | 2 | — | | |
| Нарушеній общественнаго спокойствія, порядка и ограждающихъ огня постановленія | 8 | 5 | — | — | — | 1 | — | 1 | — | 2 | — | — | 1 | — | — | — | — | — | — | — | — | — | — | 4 | — | 1 | — | — | — | — | — | | |
| Возбужденій къ начатію или продолженію противо- законныхъ исковъ и тяжбъ, лживыхъ доносовъ, лжесви- дѣтельствъ и ложныхъ показаній на повальныхъ обыскахъ. Бродяжествъ, укрывательства бѣглыхъ и нарушеній постановленій о паспортахъ | 13 | 17 | — | 2 | — | — | — | — | — | 3 | 7 | — | — | — | 5 | — | — | — | — | — | — | 2 | — | 1 | — | 12 | — | 2 | — | — | — | | |
| Возбужденій къ начатію или продолженію противо- законныхъ исковъ и тяжбъ, лживыхъ доносовъ, лжесви- дѣтельствъ и ложныхъ показаній на повальныхъ обыскахъ. Бродяжествъ, укрывательства бѣглыхъ и нарушеній постановленій о паспортахъ | 4 | 5 | — | — | — | — | — | — | — | 1 | 4 | — | — | — | — | — | — | — | — | — | — | — | — | 1 | — | 3 | — | 1 | — | — | — | | |
| Преступленій противъ общественной нравственности. Нарушеній правилъ осторожности отъ пожаровъ . . Нарушеній уставовъ почтовыхъ и телеграфическихъ . Нарушеній уставовъ монетныхъ | 13 | 12 | 1 | — | — | — | — | — | — | 1 | 1 | — | — | — | 10 | 1 | — | — | — | — | — | 4 | — | 4 | 1 | 1 | — | 1 | — | — | 2 | | |
| Преступленій противъ общественной нравственности. Нарушеній правилъ осторожности отъ пожаровъ . . Нарушеній уставовъ почтовыхъ и телеграфическихъ . Нарушеній уставовъ монетныхъ | 23 | 14 | 14 | — | — | — | — | — | — | 2 | 10 | 12 | 2 | — | — | — | — | — | — | — | 3 | 7 | 9 | 6 | 1 | — | 1 | — | — | 1 | — | | |
| Преступленій и проступковъ противъ законовъ о состояніяхъ | 2 | 2 | — | — | — | — | — | — | — | 2 | — | — | — | — | — | — | — | — | — | — | — | — | — | — | — | 1 | — | 1 | — | — | — | | |
| Смертоубійствъ | 3 | 3 | — | — | — | — | — | — | — | — | 2 | — | — | — | — | — | — | — | — | — | — | — | — | — | — | — | — | — | — | — | — | | |
| Смертоубійствъ | 92 | 36 | 55 | — | — | — | — | — | 2 | 2 | 33 | 48 | 1 | 2 | — | — | — | — | — | — | — | — | — | — | — | — | — | — | — | — | — | | |
| Нанесенія увѣчья, ранъ и другихъ поврежденій . Произвольнаго оставленія человѣка въ опасности и неказанія помощи погибающему | 91 | 74 | 11 | 1 | — | 1 | — | 2 | — | 10 | 58 | 8 | 2 | — | — | — | — | — | — | — | — | — | — | — | — | — | — | — | — | — | — | | |
| Личныхъ оскорбленій | 46 | 27 | 1 | 2 | — | 1 | 1 | — | — | 5 | 17 | — | 2 | — | — | — | — | — | — | — | — | 6 | — | 6 | — | 4 | 1 | 10 | — | 1 | — | | |
| Угрозъ | 1 | — | — | — | — | — | — | — | — | — | — | — | — | — | — | — | — | — | — | — | — | — | — | — | — | — | — | — | — | — | — | | |
| Преступленій противъ союза брачнаго | 17 | 4 | 1 | — | — | — | — | 1 | 1 | — | 2 | — | 1 | — | — | — | — | — | — | — | — | — | — | — | — | — | — | — | — | — | — | | |
| Преступленій дѣтей противъ родителей | — | — | — | — | — | — | — | — | — | — | — | — | — | — | — | — | — | — | — | — | — | — | — | — | — | — | — | — | — | — | — | | |
| Насильственнаго завладѣнія чужимъ недвижимымъ имуществомъ и истребленій граничныхъ междъ и знаковъ. Зажигательствъ | 58 | 43 | 4 | — | — | — | — | — | — | 3 | 38 | 4 | 2 | — | — | — | — | — | — | — | — | 3 | — | 10 | — | 3 | 1 | 4 | — | 19 | 3 | 1 | — |
| Истребленій и поврежденій чужаго имущества взры- вомъ, потопленіемъ или инымъ образомъ | — | — | — | — | — | — | — | — | — | — | — | — | — | — | — | — | — | — | — | — | — | — | — | — | — | — | — | — | — | — | — | — | |
| Разбоевъ | 10 | 11 | — | — | — | — | — | — | — | 2 | 9 | — | — | — | — | — | — | — | — | — | — | — | — | — | — | — | — | — | — | — | — | — | |
| Грабежей | 44 | 48 | 2 | — | — | — | — | — | — | 12 | 29 | 2 | 7 | — | — | — | — | — | — | — | — | — | — | — | — | — | — | — | — | — | — | — | |
| Воровства-кражъ | 316 | 324 | 35 | 3 | — | 5 | — | 9 | 1 | 68 | 213 | 23 | 23 | 2 | 3 | — | — | — | — | — | — | — | — | — | — | — | — | — | — | — | — | — | |
| Воровства-мошеничества | 5 | 4 | — | 2 | — | — | — | 2 | — | — | — | — | — | — | — | — | — | — | — | — | — | — | — | — | — | — | — | — | — | — | — | — | |
| Присвоеній вѣреннаго чужаго движимаго имущества. Преступленій и проступковъ по договорамъ и дру- гимъ обязательствамъ | 4 | 3 | — | — | — | — | — | 1 | — | 1 | 1 | — | — | — | — | — | — | — | — | — | — | — | — | — | — | — | — | — | — | — | — | — | |
| Преступленій и проступковъ по договорамъ и дру- гимъ обязательствамъ | 12 | 11 | 1 | 3 | 1 | — | — | — | — | 1 | 7 | — | — | — | — | — | — | — | — | — | — | — | — | — | — | — | — | — | — | — | — | — | |
| И Т О Г О | 965 | 853 | 150 | 16 | 1 | 19 | 1 | 20 | 5 | 186 | 536 | 102 | 55 | 4 | 21 | 1 | 19 | — | 95 | 30 | 202 | 60 | 167 | 16 | 289 | 31 | 55 | 8 | 26 | 5 | | | |

О КОЛИЧЕСТВѢ АРЕСТАНТОВЪ.

Отъ 1887 года осталось въ городскихъ тюрьмахъ и при Полицейскихъ Управленіяхъ арестантовъ: 1523 мужъ и 159 жен.; въ теченіи отчетнаго года поступило 11186 мужъ и 1828 жен., за тѣмъ за выbytіемъ къ 1-му Января 1888 года осталось арестантовъ 1405 мужъ и 171 жен., всего 1576 человѣкъ обоаго пола.

О пожарахъ въ Черниговской губерніи.

За 1887 годъ.

О ПОЖАРАХЪ ВЪ ЧЕРНИГОВСКОЙ ГУБЕРНІИ ЗА 1887 ГОДЪ.

| ГОРОДА И УЪЗДЫ. | Въ зимніе мѣсяцы. | | | Въ весенніе мѣсяцы. | | | Въ лѣтніе мѣсяцы. | | | Въ осенніе мѣсяцы. | | | Всего въ году. | | | Причины пожаровъ. | | | | |
|---------------------------------|-------------------|----------------------------|-----------|---------------------|----------------------------|-----------|-------------------|----------------------------|-----------|--------------------|----------------------------|-----------|-----------------|----------------------------|-----------|-------------------|---------------------------------------|---------------------|--------------|-------------------------|
| | Число пожаровъ. | Число погорѣвшихъ дворовъ. | На сумму. | Число пожаровъ. | Число погорѣвшихъ дворовъ. | На сумму. | Число пожаровъ. | Число погорѣвшихъ дворовъ. | На сумму. | Число пожаровъ. | Число погорѣвшихъ дворовъ. | На сумму. | Число пожаровъ. | Число погорѣвшихъ дворовъ. | На сумму. | Отъ молніи. | Отъ дурнаго устройства трубъ и печей. | Отъ неосторожности. | Отъ поджога. | Отъ невѣстныхъ причинъ. |
| Городъ Черниговъ | — | — | — | 2 | 2 | 3400 | — | — | — | 1 | 1 | 3700 | 3 | 3 | 7100 | — | 1 | 1 | — | 1 |
| — Борзна | 3 | 3 | 1070 | 1 | 1 | 500 | 5 | 7 | 2050 | 2 | 2 | 800 | 11 | 13 | 4420 | — | 1 | 3 | 4 | 3 |
| — Глуговъ | — | — | — | 3 | 11 | 4300 | — | — | — | 1 | 2 | 300 | 4 | 13 | 4600 | — | — | 1 | 2 | 1 |
| — Городня | — | — | — | 1 | 1 | 150 | 1 | 6 | 3400 | 1 | 1 | 30 | 3 | 8 | 3580 | 1 | 1 | — | 1 | — |
| — Козелець | 4 | 4 | 3407 | 2 | 2 | 475 | 5 | 6 | 1122 | 2 | 5 | 590 | 13 | 17 | 5594 | 2 | 4 | 1 | 10 | — |
| — Конотопъ | 2 | 4 | 1850 | 4 | 4 | 1350 | 3 | 3 | 8530 | 1 | 1 | 30 | 10 | 12 | 11760 | 1 | 1 | 3 | 3 | 2 |
| — Кролевецъ | 3 | 3 | 900 | 2 | 2 | 1060 | 2 | 2 | 200 | 1 | 1 | 6000 | 8 | 8 | 8160 | — | 3 | 5 | — | — |
| — Мглинь | 3 | 6 | 3400 | — | — | — | 2 | 2 | 78 | — | — | — | 5 | 8 | 3478 | — | — | 2 | 3 | — |
| — Новгородъ-Сѣверскъ | 1 | 1 | 150 | 1 | 1 | 50 | — | — | — | — | — | — | 2 | 2 | 200 | — | — | — | 2 | — |
| — Новозыбковъ | — | — | — | — | — | — | — | — | — | 1 | 1 | 300 | 1 | 1 | 300 | — | — | — | 1 | — |
| — Нѣжинъ | 5 | 5 | 2100 | 1 | 1 | 200 | 6 | 8 | 2909 | — | — | — | 12 | 14 | 5209 | — | 3 | 5 | 1 | 3 |
| — Остеръ | 3 | 3 | 3400 | 2 | 2 | 1025 | 4 | 4 | 3000 | — | — | — | 9 | 9 | 7425 | — | 2 | — | 5 | 2 |
| — Сосница | 1 | 1 | 400 | 2 | 2 | 200 | 4 | 4 | 3100 | — | — | — | 7 | 7 | 3700 | — | 1 | — | 1 | 5 |
| — Стародубъ | — | — | — | — | — | — | — | — | — | — | — | — | — | — | — | — | — | — | — | — |
| — Суражъ | — | — | — | — | — | — | — | — | — | — | — | — | — | — | — | — | — | — | — | — |
| Уѣздъ Черниговскій | 9 | 12 | 3114 | 14 | 22 | 9207 | 14 | 22 | 6459 | 21 | 30 | 21995 | 58 | 86 | 40775 | 20 | 4 | 5 | 18 | 11 |
| — Борзенскій | 8 | 9 | 2625 | 5 | 11 | 3898 | 14 | 34 | 29215 | 14 | 18 | 8598 | 41 | 72 | 44336 | 2 | — | 6 | 15 | 18 |
| — Глуховскій | 12 | 27 | 1142 | 15 | 44 | 20907 | 16 | 50 | 21391 | 12 | 13 | 7419 | 55 | 134 | 50859 | 9 | 1 | 9 | 17 | 19 |
| — Городнянскій | 8 | 21 | 37125 | 10 | 38 | 11736 | 12 | 99 | 32081 | 23 | 62 | 32465 | 53 | 220 | 113407 | 1 | 8 | 14 | 18 | 12 |
| — Козелецкій | 13 | 25 | 13179 | 23 | 39 | 13343 | 17 | 43 | 14158 | 13 | 18 | 21178 | 66 | 125 | 61858 | 26 | 1 | 4 | 26 | 9 |
| — Конотопскій | 3 | 4 | 1765 | 4 | 7 | 2169 | 11 | 22 | 13340 | 5 | 6 | 3300 | 23 | 39 | 20574 | 1 | — | 5 | 13 | 4 |
| — Кролевецкій | 7 | 9 | 13990 | 10 | 41 | 8688 | 13 | 44 | 8611 | 11 | 43 | 18312 | 41 | 137 | 49601 | 5 | 3 | 2 | 15 | 16 |
| — Мглинскій | 2 | 6 | 300 | 3 | 29 | 10650 | 8 | 74 | 36281 | 4 | 144 | 65488 | 17 | 253 | 112719 | 3 | 2 | 3 | 2 | 7 |
| — Новгородъ-Сѣверскій | 8 | 11 | 13595 | 11 | 48 | 31024 | 10 | 70 | 62835 | 7 | 9 | 10482 | 36 | 138 | 117933 | 1 | 2 | 11 | 12 | 10 |
| — Новозыбковскій | 16 | 10 | 3555 | 17 | 90 | 133965 | 19 | 63 | 124662 | 16 | 28 | 18445 | 62 | 191 | 280627 | 3 | 7 | 26 | 19 | 7 |
| — Нѣжинскій | 9 | 22 | 7323 | 16 | 33 | 9466 | 25 | 34 | 20069 | 6 | 12 | 16350 | 56 | 101 | 53208 | 1 | 9 | 28 | 14 | 4 |
| — Остерскій | 7 | 37 | 812 | 8 | 10 | 3160 | 18 | 49 | 30672 | 10 | 17 | 3870 | 43 | 113 | 38514 | 3 | 12 | 12 | 5 | 11 |
| — Соницкій | 9 | 12 | 2720 | 16 | 50 | 36461 | 20 | 59 | 26770 | 26 | 60 | 29786 | 71 | 181 | 95737 | 3 | 2 | 23 | 18 | 25 |
| — Стародубскій | 2 | 3 | 360 | 5 | 12 | 2940 | 13 | 81 | 9700 | 5 | 7 | 2100 | 25 | 103 | 15100 | — | 4 | 6 | 9 | 6 |
| — Суражскій | 7 | 50 | 11909 | 9 | 117 | 31033 | 8 | 12 | 3189 | 25 | 35 | 12001 | 49 | 214 | 58132 | 4 | 3 | 25 | 11 | 6 |
| Итого въ городахъ | 25 | 30 | 16677 | 21 | 29 | 12710 | 32 | 42 | 24389 | 10 | 14 | 11750 | 88 | 115 | 65526 | 4 | 17 | 21 | 30 | 16 |
| въ уѣздахъ | 114 | 258 | 113514 | 166 | 591 | 328644 | 218 | 756 | 439433 | 198 | 502 | 271789 | 696 | 2107 | 1153380 | 82 | 58 | 179 | 212 | 165 |
| ВСЕГО въ губерніи | 139 | 288 | 130191 | 187 | 620 | 341354 | 250 | 798 | 463822 | 208 | 516 | 283539 | 784 | 2222 | 1218906 | 86 | 75 | 200 | 242 | 181 |

**О насильственныхъ и случайныхъ смертяхъ
въ Черниговской губерніи.**

За 1887 годъ.

**О числѣ учебныхъ заведеній и учащихся
въ Черниговской губерніи.**

За 1887 годъ.

О ЧИСЛѢ УЧЕБНЫХЪ ЗАВЕДЕНІЙ И УЧАЩИХЪ СЯ ЧЕРНИГОВСКОЙ ГУБЕРНІИ ЗА 1887 ГОДЪ.

| НАЗВАНІЕ УЧЕБНЫХЪ ЗАВЕДЕНІЙ. | Въ губерискомъ городѣ. | | | Въ уѣздныхъ и заштатныхъ городахъ. | | | Въ уѣздахъ. | | | Всего въ губерніи. | | | |
|--|---------------------------|-----------------|-----------|------------------------------------|-----------------|-------------|---------------------------|-----------------|-------------|---------------------------|-----------------|-------------|--------------|
| | Число учебныхъ заведеній. | Число учащихся. | | Число учебныхъ заведеній. | Число учащихся. | | Число учебныхъ заведеній. | Число учащихся. | | Число учебныхъ заведеній. | Число учащихся. | | |
| | | муж. пол. | жен. пол. | | муж. пол. | жен. пол. | | муж. пол. | жен. пол. | | муж. пол. | жен. пол. | об. пола. |
| Историко-Филологическій Институтъ Князя Безбородко | — | — | — | 1 | 97 | — | — | — | — | 1 | 97 | — | 97 |
| Гимназіи и прогимназіи. { | 1 | 496 | — | 5 | 923 | — | — | — | — | 6 | 1419 | — | 1419 |
| | 1 | — | 3 | 6 | — | 762 | — | — | — | 7 | — | 1154 | 1154 |
| Реальное училище | — | — | — | 1 | 128 | — | — | — | — | 1 | 128 | — | 128 |
| Учительскій Институтъ | — | — | — | 1 | 58 | — | — | — | — | 1 | 58 | — | 68 |
| Городскія Училища Министерства Народнаго Просвѣщенія | 1 | 147 | — | 14 | 1052 | — | 1 | 65 | — | 16 | 1264 | — | 1264 |
| Сосницкое Уѣздное Училище | — | — | — | 1 | 58 | — | — | — | — | 1 | 58 | — | 58 |
| Нѣжинское Александровское Греческое Училище | — | — | — | 1 | 82 | — | — | — | — | 1 | 82 | — | 82 |
| Сиротскій домъ для обоого пола | 1 | 60 | — | — | — | — | — | — | — | 1 | 60 | 31 | 91 |
| Училища, школы частныхъ лицъ, городовъ и при молитвенныхъ зданіяхъ иностранныхъ исповѣданій. { | 1 | 95 | — | 8 | — | — | — | — | — | 9 | 95 | — | 95 |
| | 1 | — | — | 9 | 1374 | 1072 | — | — | — | 10 | 1374 | 1138 | 2512 |
| | 5 | 28 | — | 10 | — | — | — | — | — | 15 | 28 | 38 | 66 |
| Двухклассныя народныя училища Министерства Народнаго Просвѣщенія. { | — | — | — | 1 | 105 | 47 | 20 | 2323 | 259 | 21 | 2428 | 306 | 2754 |
| Одноклассныя — — — — — для обоого пола | — | — | — | — | — | — | 7 | 426 | 39 | 7 | 426 | 39 | 465 |
| Стародубское Казенное Еврейское Училище | — | — | — | 1 | 70 | — | — | — | — | 1 | 70 | — | 70 |
| Народныя школы. { | 3 | 37 | — | 15 | 338 | 109 | 128 | 2840 | 185 | 146 | 3215 | 368 | 3583 |
| | — | — | — | — | — | — | 3 | — | — | 3 | — | — | — |
| | — | — | — | — | — | — | 3 | 26842 | 2844 | 3 | 26842 | 2844 | 29686 |
| Фельдшерская школа для мужскаго пола | 1 | 87 | — | — | — | — | — | — | — | 1 | 87 | — | 87 |
| Духовная Семинарія для мужскаго пола | 1 | 345 | — | — | — | — | — | — | — | 1 | 345 | — | 345 |
| Духовныя Уѣздныя Училища для мужскаго пола | 1 | 334 | — | 2 | 241 | — | — | — | — | 3 | 575 | — | 575 |
| Епархіальное Женское Училище | 2 | — | 3 | — | — | — | — | — | — | 1 | — | 332 | 332 |
| Итого въ губерніи | 18 | 1629 | 9 | 76 | 4526 | 1990 | 602 | 32496 | 3327 | 696 | 38651 | 6250 | 44901 |

